

# AUSGEWÄHLTE ZAHLEN FÜR DIE BAUWIRTSCHAFT

**Juni 2002**

# AUSGEWÄHLTE ZAHLEN FÜR DIE BAUWIRTSCHAFT

**Juni 2002**

Statistisches Bundesamt  
Bibliothek

Herausgeber: Statistisches Bundesamt

— **METZLER** —  
**POESCHEL**

**Herausgeber:** Statistisches Bundesamt, Wiesbaden

**Fachliche Informationen**  
zu dieser Veröffentlichung:

Gruppe IV A,  
Tel.: 06 11 / 75 29 67  
Fax: 06 11 / 75 39 78  
elisabeth.meth@destatis.de  
Bereich Bautätigkeit:  
Tel.: 06 11 / 75 28 84  
Fax: 06 11 / 75 39 78  
ulrich.krumbein@destatis.de

**Allgemeine Informationen**  
zum Datenangebot:

Informationsservice,  
Tel.: 06 11 / 75 24 05  
Fax: 06 11 / 75 33 30  
info@destatis.de  
www.destatis.de

**Veröffentlichungskalender**  
**der Pressestelle:**  
[www.destatis.de/presse/deutsch/cal.htm](http://www.destatis.de/presse/deutsch/cal.htm)

Erscheinungsfolge: monatlich

Erschienen im September 2002

Preis: EUR 15,75 [D]

Jahresbezugspreis: EUR 147,- [D] (für 12 Hefte) zuzüglich Versandkosten

Bestellnummer: 1020210-02106

ISSN: 0722-0782

Recyclingpapier aus 100 % Altpapier.

© Statistisches Bundesamt, Wiesbaden 2002

Für nichtgewerbliche Zwecke sind Vervielfältigung und unentgeltliche Verbreitung, auch auszugsweise, mit Quellenangabe gestattet. Die Verbreitung, auch auszugsweise, über elektronische Systeme/Datenträger bedarf der vorherigen Zustimmung. Alle übrigen Rechte bleiben vorbehalten.

**Verlag:** Metzler-Poeschel, Stuttgart

**Verlagsauslieferung:** SFG – Servicecenter Fachverlage GmbH  
Postfach 43 43  
72774 Reutlingen  
Telefon: 0 70 71 / 93 53 50  
Telefax: 0 70 71 / 93 53 35  
www.s-f-g.com  
destatis@s-f-g.com



## Zeitreihenservice



In unserer Datenbank STATIS-BUND sind Daten aus verschiedenen Themenbereichen als Zeitreihen gespeichert und können gegen Entgelt via Internet ([www.destatis.de/zeitreih](http://www.destatis.de/zeitreih)) bezogen werden.

### Schwerpunktt Themen:

- Produzierendes Gewerbe
- Volkswirtschaftliche Gesamtrechnungen
- Preise
- Löhne und Gehälter
- Erwerbstätigkeit
- Bevölkerung
- Binnen- und Außenhandel
- Bautätigkeit

### Nutzungsmöglichkeit:

- Datenrecherche kostenfrei
- Datenabruf als registrierter Kunde  
Anmeldung und Preisregelung über  
[www-zr.destatis.de/cgi-bin/regmeg.pl](http://www-zr.destatis.de/cgi-bin/regmeg.pl)
- Datenbanksegmente außerdem verfügbar als  
STATIS-CD-ROM (halbjährliche Ausgabe),  
Informationen und Demo-CD-ROM über

Das komplette Datenbestandsverzeichnis finden Sie als kostenloses Download unter:  
[www-zr.destatis.de/dbv/dbv.htm](http://www-zr.destatis.de/dbv/dbv.htm)

Informationen:

Telefon: 06 11 / 75 45 55

E-Mail: [statis@destatis.de](mailto:statis@destatis.de) ←

---

## STATISTIK-SHOP



Über den STATISTIK-SHOP stehen rund um die Uhr (24 Stunden) Daten aus verschiedenen Themenbereichen als Download sofort zur Verfügung. Außerdem können diverse Printprodukte, CD-ROMs bzw. Diskettenpakete online bestellt werden unter [www.destatis.de/shop](http://www.destatis.de/shop).

### Downloads-Themenauswahl:



- Gebiet, Bevölkerung, Erwerbstätigkeit, Wahlen
- Bildung, Sozialleistungen, Gesundheit, Rechtspflege
- Wohnen, Umwelt
- Wirtschaftsbereiche
- Außenhandel, Unternehmen, Handwerk
- Preise, Verdienste, Einkommen und Verbrauch
- Öffentliche Finanzen
- Volkswirtschaftliche und umweltökonomische Gesamtrechnungen
- Sonderberichte
- Klassifikationen

### Bücher, Fachserien, CD-ROMs:



- Jahrbücher
- Fachserien zu den einzelnen Bereichen
- Schriftenreihe „Im Blickpunkt“
- Thematische Veröffentlichungen
- Gutachten des Rates von Sachverständigen für Umweltfragen
- Gutachten des Sachverständigenrates zur Begutachtung der gesamtwirtschaftlichen Entwicklung
- Organisations- und Methodenfragen
- Klassifikationen
- CD-ROMs und Diskettenpakete
- Gesamtkatalog

Informationen:

Telefon: 06 11 / 75 45 55

E-Mail: [shop-produkte@destatis.de](mailto:shop-produkte@destatis.de)

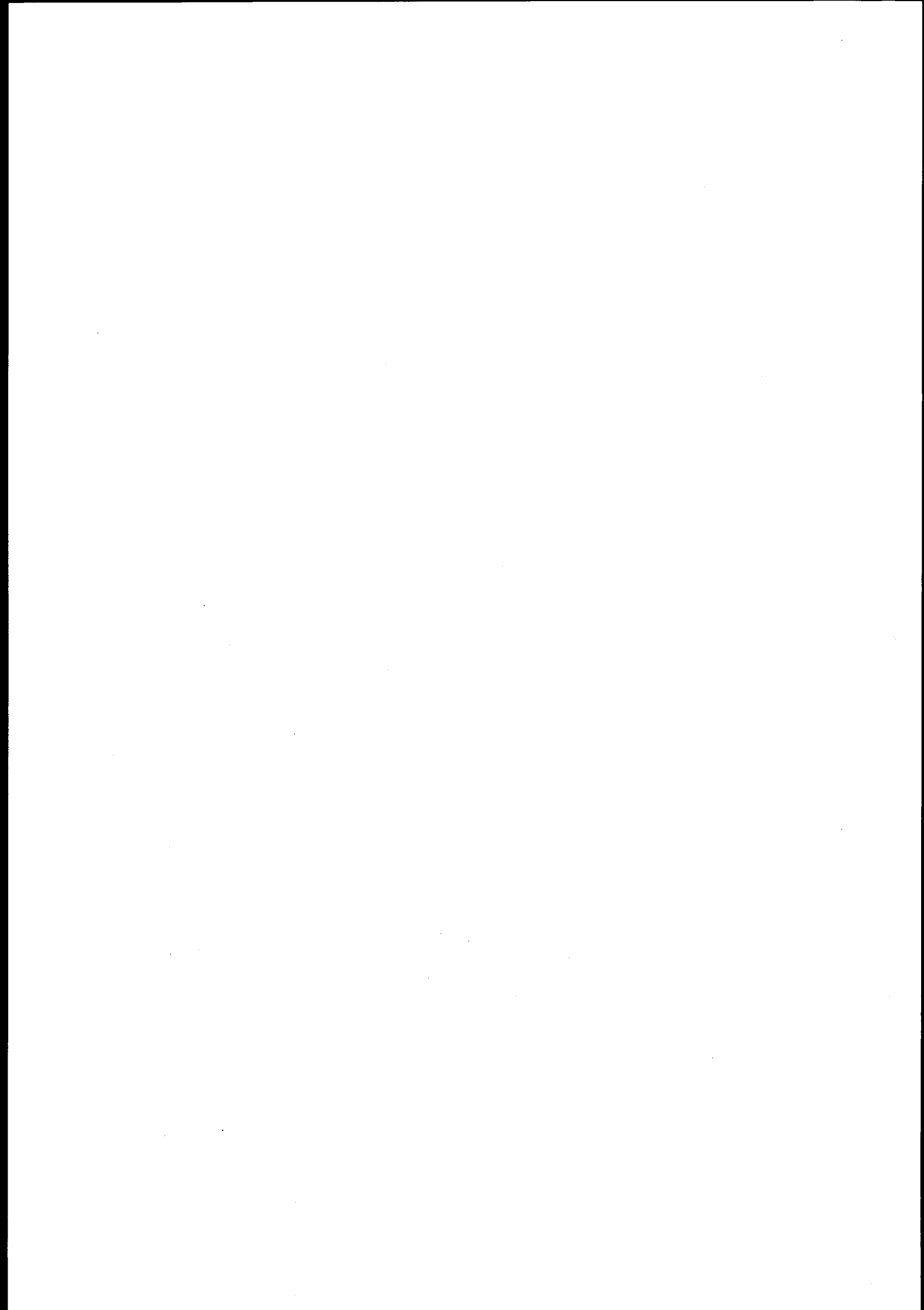

# Inhalt

	Seite		Seite
<b>Vorbemerkung</b> .....	5	<b>Ergänzende Angaben für die Bauwirtschaft</b>	
<b>Erläuterungen</b> .....	6	<b>1 Indizes für das Produzierende Gewerbe</b>	
<b>Allgemeiner Überblick</b> .....	13	1.1 Index des Auftragseingangs im Verarbeitenden Gewerbe (Wertindex) .....	157
<b>Schaubilder</b> .....	18	1.2 Index des Auftragseingangs im Verarbeitenden Gewerbe (Volumenindex) .....	158
<b>Tabellenteil</b>		1.3 Index des Umsatzes im Verarbeitenden Gewerbe (Wertindex) .....	159
<b>Bauberichterstattung</b>		1.4 Index des Umsatzes im Verarbeitenden Gewerbe (Volumenindex) .....	160
<b>1 Vorbereitende Baustellenarbeiten, Hoch- und Tiefbau</b>		1.5 Produktionsindex für das Produzierende Gewerbe .....	161
1.1 Langfristige Übersichten .....	22	<b>2 Produktion ausgewählter Erzeugnisse im Produzierenden Gewerbe</b>	
1.2 Beschäftigte, Lohn- und Gehaltssumme .....	23	2.1 Vierteljahresergebnisse .....	162
1.3 Geleistete Arbeitsstunden .....	28	<b>3 Bergbau und Verarbeitendes Gewerbe</b>	
1.4 Baugewerblicher Umsatz und Gesamtumsatz .....	38	3.1 Beschäftigung und Umsatz .....	164
1.5 Auftragseingang nach Art der Bauten und Auftraggebern sowie Betriebssitz .....	48	<b>4 Handwerk</b>	
1.6 Auftragseingang nach Lage der Baustelle und Art der Bauten .....	58	4.1 Beschäftigte und Umsatz in Handwerksunternehmen nach ausgewählten Wirtschaftszweigen (Messzahlen) .....	166
1.7 Auftragsbestand nach Art der Bauten und Auftraggebern sowie Betriebssitz .....	62	<b>5 Erwerbstätigkeit</b>	
1.8 Auftragsbestand nach Lage der Baustelle und Art der Bauten .....	72	5.1 Arbeitslose, offene Stellen .....	167
1.9 Index des Auftragseingangs (Langfristige Übersichten) .....	77	5.2 Arbeitslose, offene Stellen nach Ländern .....	168
1.10 Index des Auftragseingangs (Originalwert) .....	78	5.3 Kurzarbeitergeld im Baugewerbe nach Ausmaß des Arbeitsausfalls .....	169
1.11 Index des Auftragseingangs (Zeitreihenanalyse) .....	84	5.4 Kurzarbeit im Baugewerbe nach Landesarbeitsamts- bezirken – Früheres Bundesgebiet – .....	170
1.12 Index des Auftragsbestandes (Langfristige Übersichten) .....	87	5.5 Kurzarbeit im Baugewerbe nach Landesarbeitsamts- bezirken – Neue Länder und Berlin-Ost – .....	171
1.13 Index des Auftragsbestandes (Originalwert) .....	88	<b>6 Preise</b>	
1.14 Index des Auftragsbestandes (Zeitreihenanalyse) .....	94	6.1 Ausgewählte Preisindizes für Bauwerke (Neubau) – Deutschland –	
<b>2 Baugewerbe, gegliedert nach Wirtschaftszweigen</b>		6.1.1 Wohn- und Nichtwohngebäude .....	172
2.1 Beschäftigung u. Umsatz seit Jahresbeginn (WZ 45.1, 2) .....	97	6.1.2 Sonstige Bauwerke .....	172
2.2 Beschäftigung u. Umsatz für den Monat (WZ 45.1, 2) .....	98	6.2 Kaufwerte für Bauland .....	173
2.3 Beschäftigung u. Umsatz (WZ 45.1, 2 insgesamt) .....	99	6.3 Index der Erzeugerpreise ausgewählter gewerblicher Produkte – Deutschland – .....	174
2.4 Beschäftigung u. Umsatz seit Jahresbeginn (WZ 45.3 - 5) .....	100	6.4 Preisindex für die Lebenshaltung – Deutschland – .....	175
2.5 Beschäftigung u. Umsatz für das Vierteljahr (WZ 45.3 - 5) .....	101	<b>7 Löhne</b>	
<b>Bautätigkeit</b>		7.1 Durchschnittliche Arbeitszeiten und -verdienste der Arbeiter in ausgewählten Gewerbegruppen .....	176
<b>1 Langfristige Übersichten</b>		7.2 Index der tariflichen Stundenlöhne (Zeitlohn) für männ- liche Arbeiter der höchsten tarifmäßigen Altersstufe – Deutschland – .....	176
1.1 Baugenehmigungen		<b>8 Geld und Kredit</b>	
1.1.1 Hochbau insgesamt .....	102	8.1 Bauspargeschäft .....	177
1.1.2 Fertigteilbau .....	102	8.2 Bestand an Hypothekarkrediten auf Wohngrundstücke .....	178
1.1.3 Durchschnittliche Kosten neuerrichteter Gebäude .....	104	8.3 Hypothekarkreditzinsen sowie Renditen festverzinslicher inländischer Wertpapiere .....	178
1.2 Baufertigstellungen .....	104	8.4 Insolvenzen – Deutschland – .....	179
<b>2 Baugenehmigungen</b>		<b>9 Finanzen und Steuern</b>	
2.1 Monatliche Entwicklung .....	106	9.1 Ausgaben der öffentlichen Haushalte für Baumaß- nahmen nach Aufgabenbereichen .....	180
2.2 Hochbau insgesamt			
2.2.1 Nach Gebäudearten und Bauherrengruppen .....	124		
2.2.2 Nach Gebäudearten und Ländern .....	130		
2.3 Fertigteilbau			
2.3.1 Nach Gebäudearten und Bauherrengruppen .....	141		
2.3.2 Nach Gebäudearten und Ländern .....	144		
<b>3 Baufertigstellungen</b>			
3.1 Nach Gebäudearten und Bauherrengruppen .....	146		
<b>4 Vierteljährliche Entwicklung der Baugenehmigungen nach Raumordnungsregionen</b> .....	152		
<b>5 Bauüberhang am Jahresende</b> .....	156		
<b>6 Gebäude- und Wohnungsabgang</b> .....	156		
<b>7 Bewilligungen im sozialen Wohnungsbau</b> .....	156		

## Anhang

- |   |   |   |   |
|---|---|---|---|
| 1 | Hinweise auf ausgewählte Veröffentlichungen des Statistischen Bundesamtes, in denen Daten über die Bauwirtschaft in ausführlicherer Form dargestellt werden ..... 181 | 2 | Hinweise auf ausgewählte Veröffentlichungen anderer Stellen, in denen Daten über die Bauwirtschaft in ausführlicherer Form dargestellt werden ..... 181 |
|---|---|---|---|

## Gebietsstand

Die Angaben für *Deutschland* beziehen sich auf die Bundesrepublik Deutschland nach dem Gebietsstand seit dem 03.10.1990.

Die Angaben für das *frühere Bundesgebiet* beziehen sich auf die Bundesrepublik Deutschland nach dem Gebietsstand bis zum 03.10.1990; sie schließen Berlin-West ein.

Die Angaben für die *neuen Länder und Berlin-Ost* beziehen sich auf die Länder Brandenburg, Mecklenburg-Vorpommern, Sachsen, Sachsen-Anhalt und Thüringen sowie auf Berlin-Ost.

### Maßeinheiten

St	=	Stück
Mill.	=	Million
%	=	Prozent
cm	=	Zentimeter
m <sup>2</sup>	=	Quadratmeter
m <sup>3</sup>	=	Kubikmeter
t	=	Tonne
Std.	=	Stunden

### Abkürzungen

Vj	=	Vierteljahr
Hj	=	Halbjahr
D	=	Durchschnitt
MD	=	Monatsdurchschnitt
JS	=	Jahressumme
VJD	=	Vierteljahresdurchschnitt

### Zeichenerklärung

-	=	nichts vorhanden
0	=	weniger als die Hälfte von 1 in der letzten besetzten Stelle, jedoch mehr als nichts
.	=	Zahlenwert unbekannt oder geheimzuhalten
...	=	Angabe fällt später an
p	=	vorläufig
r	=	berichtigte Zahl

Ergebnisse der Länder in tieferer regionaler bzw. sachlicher Gliederung werden in den „Statistischen Berichten“ der Statistischen Ämter der Länder unter den Kennziffern \*E II bzw. \*F II veröffentlicht.

Abweichungen in den Summen erklären sich durch Runden der Zahlen oder maschinelle Aufbereitung. Die %-Sätze sind von nichtgerundeten Zahlen gerechnet worden.

## STATIS-BUND

Angaben zur *Bauberichterstattung* sind in folgenden STATIS-BUND-Segmenten enthalten:

für alle Betriebe (3 Gebietsstände):	548 - 550
(nach Ländern):	551 - 566
für den Monats- bzw. Vierteljahresberichts-kreis (Betriebe mit 20 und mehr Beschäftigten)	
(3 Gebietsstände):	2101 - 2103
(nach Ländern):	2104 - 2119
nach Wirtschaftszweigen:	570, 571, 574 und 575
Auftragseingangsindizes:	3030 - 3038
Auftragsbestandsindizes:	3039 - 3047
Monatliche Angaben zur <i>Bautätigkeitsstatistik</i> können aus folgenden Segmenten abgerufen werden:	
Baugenehmigungen (3 Gebietsstände):	1184, 1185 und 2491, 2494, 2523 und 3784 - 3793
Baugenehmigungen (nach Bundesländern):	2512 - 2522, 2540 und 3794 - 3800
Baufertigstellungen (3 Gebietsstände):	0088, 3780 und 3781

## Vorbemerkung

Ab dem 1. Januar 2002 verwendet das Statistische Bundesamt in seinen Veröffentlichungen grundsätzlich die Währungseinheit Euro. Sie finden in der hier vorliegenden Veröffentlichung alle Wertangaben in Euro dargestellt.

Die in DM für die Zeit vor dem 1. Januar 2002 ermittelten Werte wurden einheitlich mit dem konstanten Faktor 1 Euro = 1,95583 DM umgerechnet. Rundungsdifferenzen werden bei der Summenbildung nicht ausgeglichen. Daher kann es zu geringfügigen Rundungsdifferenzen kommen.

Das Veröffentlichungsprogramm des Statistischen Bundesamtes umfasst neben einer Vielzahl von Fachserien, die jeweils Ergebnisse einzelner Statistiken enthalten, einige Querschnittsveröffentlichungen, in denen Material aus verschiedenen Quellen problemorientiert dargeboten wird. Zu diesen themenbezogenen Veröffentlichungen gehört auch die vorliegende Publikation „Ausgewählte Zahlen für die Bauwirtschaft“, in der in benutzergerechter Form Zahlen für diesen wichtigen Wirtschaftsbereich zusammengetragen sind.

Die Veröffentlichung ist in drei Hauptteile gegliedert. An die Zahlen aus der Bauberichterstattung im ersten Teil schließen sich in einem zweiten Abschnitt Angaben über die Bautätigkeit an. Ein weiterer Abschnitt beinhaltet ausgewählte Ergebnisse anderer Statistiken, die ebenfalls Informationen über die Bauwirtschaft vermitteln. Dadurch wird ein Überblick über die gesamte Bauwirtschaft gegeben und zugleich eine möglichst vollständige Erfassung der Bautätigkeit vom Einsatz der Produktionsfaktoren bis hin zum fertigen Bauergebnis ermöglicht.

Die Tabellen aus den laufenden Statistiken enthalten im allgemeinen monatliche Angaben über einen Zeitraum von zwei Jahren. Außerdem sind jeweils Vergleichszahlen für zurückliegende Jahre aufgenommen. In einigen Fällen finden sich neben Bundesergebnissen auch Angaben für die Bundesländer.

Mit Beginn des Jahres 1996 ist die Umstellung der Baugewerbestatistiken auf eine neue Wirtschaftszweigklassifikation erfolgt. Diese „Klassifikation der Wirtschaftszweige – Ausgabe 1993“ (WZ 93) ist die von der Europäischen Kommission genehmigte nationale Fassung der NACE Rev.1 für die Bundesrepublik Deutschland und ersetzt die bisherige „Systematik der Wirtschaftszweige, Fassung für die Statistik im Produzierenden Gewerbe“ (SYPRO).



# ERLÄUTERUNGEN

## Bauberichterstattung

Unter Mitwirkung aller Mitgliedstaaten der EU wurde eine Wirtschaftszweigklassifikation – die NACE<sup>1</sup> Rev. 1 – erarbeitet und mit der Verordnung (EWG) Nr. 3037/90 des Rates der Europäischen Union vom 9. Oktober 1990<sup>2</sup> als unmittelbar in allen Mitgliedstaaten geltendes Recht in Kraft gesetzt. Damit wird eine einheitliche Anwendung im gesamten EU-Raum gewährleistet.

Die „Klassifikation der Wirtschaftszweige - Ausgabe 1993“ (WZ 93) ist die von der Europäischen Kommission genehmigte nationale Fassung der NACE Rev. 1 für die Bundesrepublik Deutschland.

Im Sinne des ProdGewG werden dem Bauhauptgewerbe die Gruppen „Vorbereitende Baustellenarbeiten“ (WZ-Nr. 45.1) und „Hoch- und Tiefbau“ (WZ-Nr. 45.2) zugeordnet; zum Ausbaugewerbe werden die Gruppen „Bauinstallation“ (WZ-Nr. 45.3), „Sonstiges Baugewerbe“ (WZ-Nr. 45.4) sowie „Vermietung von Baumaschinen und -geräten mit Bedienungspersonal“ (WZ-Nr. 45.5) gezählt.

Die Bereiche *Vorbereitende Baustellenarbeiten; Hoch- und Tiefbau* (WZ-Nr. 45.1 und 45.2) sowie *Bauinstallation, Sonstiges Baugewerbe* (WZ-Nr. 45.3 bis 45.5) werden in jeweils selbstständigen Erhebungen erfasst.

Zu den Monatsberichten im Bereich Vorbereitende Baustellenarbeiten; Hoch- und Tiefbau melden die Baubetriebe von Unternehmen des Produzierenden Gewerbes mit 20 Beschäftigten und mehr, Baubetriebe mit 20 Beschäftigten und mehr von Unternehmen außerhalb des Produzierenden Gewerbes sowie alle Arbeitsgemeinschaften.

Im Bereich Vorbereitende Baustellenarbeiten; Hoch- und Tiefbau werden die erhobenen Daten – mit Ausnahme der gemeldeten Auftragseingänge und Auftragsbestände – auf Ergebnisse für alle Betriebe **aufgeschätzt**. Grundlage für die Aufschätzung sind die Ergebnisse der jährlich Ende Juni durchzuführenden Totalerhebung.

Der Ergebnismachweis für den Bereich Vorbereitende Baustellenarbeiten; Hoch- und Tiefbau erfolgt sowohl für die aufgeschätzten Zahlen (Tabellen 1.1 bis 1.4) als auch für die nicht aufgeschätzten Ergebnisse des Monatsberichts (Tabellen 2.1, 2.2, 2.3).

Auftragseingang und -bestand für Betriebe des Monatsberichts werden in den Tabellen 1.5 bis 1.8 und die entsprechenden Indizes in den Tabellen 1.9 bis 1.14 nachgewiesen.

Das Aufschätzverfahren der im Bereich Vorbereitende Baustellenarbeiten, Hoch- und Tiefbau erhobenen Daten und seine Voraussetzungen werden im Folgenden erläutert:

Aus den Ergebnissen der Totalerhebung in diesem Bereich stellen die Statistischen Landesämter jeweils für den Berichtsmonat Oktober die zum Monatsbericht meldepflichtigen Betriebe fest.

<sup>1</sup> NACE – Nomenclature générale des activités économiques dans les Communautés européennes – Statistische Systematik der Wirtschaftszweige in der Europäischen Gemeinschaft.

<sup>2</sup> Verordnung (EWG) Nr. 3037/90 des Rates vom 9. Oktober 1990 betreffend die statistische Systematik der Wirtschaftszweige in der Europäischen Gemeinschaft (Abl. EG Nr. L 293 S. 1 (NACE-Verordnung)), geändert durch die Verordnung (EWG) Nr. 761/93 der Kommission vom 24. März 1993 (Abl. EG Nr. L 83 S. 1).

Inzwischen neugegründete und die Abschneidegrenze überschreitende bzw. unterschreitende Betriebe werden ein- bzw. ausgeschlossen. Dieser jeweils ab Oktober neu abgegrenzte Berichtskreis bleibt dann ein Jahr lang insoweit konstant, als Über- oder Unterschreitungen der Abschneidegrenze nicht berücksichtigt werden. Änderungen im Berichtskreis ergeben sich nur durch Neugründungen oder Auflösungen von Betrieben.

Die Aufschätzung der Ergebnisse der monatlich meldenden Betriebe zu Ergebnissen für alle Betriebe erfolgt durch Multiplikation mit dem Quotienten

$$\frac{\text{Ergebnis aller erfassten Betriebe}}{\text{Ergebnis der Betriebe des neuen Monatsberichtsgebietes}}$$

und zwar auf der Grundlage der letzten Totalerhebung.

Die Aufschätzung erfolgt Länderweise für die einzelnen Erhebungsmerkmale (u. a. Beschäftigtengruppen sowie Bauarten bei den geleisteten Arbeitsstunden und baugewerblichen Umsätzen).

Die so ermittelten Werte sind für die Berichtsmonate Oktober bis Februar endgültig, für die weiteren Monate bis einschließlich September des nächsten Jahres gelten sie als vorläufig.

Mit der neuen Bausaison und dem zunehmenden zeitlichen Abstand zur Juni-Erhebung treten in der Regel Änderungen in der Beschäftigtenzahl und Betriebsstruktur sowie in der Tätigkeit der Betriebe auf, die durch die Aufschätzung nur zum Teil erfasst werden können. Um diesen Mangel zu beheben, erfolgt eine nachträgliche Berichtigung an Hand der Ergebnisse der neuen Totalerhebung. Der Berichtigungsfaktor, mit dem die monatlichen Zahlen nunmehr endgültig aufgeschätzt werden, entspricht dem Verhältnis

$$\frac{\text{Ergebnis aller erfassten Betriebe}}{\text{Ergebnis der Betriebe des bisherigen Monatsberichtsgebietes}}$$

Für den Monat Juni ergibt die Aufschätzung jetzt genau das Ergebnis der Totalerhebung. Gleichzeitig wird erreicht, dass die Darstellung der Monate März bis Mai und Juli bis September an die aktuelle Entwicklung angepasst ist.

In diesem Zusammenhang wird auf die Totalerhebungen verwiesen, deren Ergebnisse in der Fachserie 4, Reihe 5.1 veröffentlicht werden.

Entsprechend der Verordnung zur Änderung statistischer Rechtsvorschriften (StatÄndV) vom 20. November 1996 (BGBl. I S. 1804) Artikel 2 § 2 wurde ab 1997 die Periodizität der Erhebung im Bereich Bauinstallation, Sonstiges Baugewerbe von monatlich auf vierteljährlich verlängert.

Die vierteljährliche Erhebung im Bereich Bauinstallation, Sonstiges Baugewerbe ist durch das ProdGewG auf 9000 Betriebe begrenzt (§ 4 Buchstabe C Ziffer I). Die in den Tabellen 2.4 und 2.5 ausgewiesene höhere Zahl von Betrieben enthält Aufschätzungen und umfasst damit den Kreis aller *Betriebe mit 20 Beschäftigten und mehr*.

## Nachgewiesene Merkmale

### Beschäftigte

Tätige Inhaber, Mitinhaber, unbezahlt mithelfende Familienangehörige und alle Personen, die in einem arbeitsrechtlichen Verhältnis zum Baubetrieb stehen (Angestellte, Arbeiter und Auszubildende). Die Arbeiter sind in folgende Gruppen gegliedert: Facharbeiter (einschl. angestelltenversicherungspflichtiger Poliere, Schachtmeister und Meister); Fachwerker, Werker, Baumaschinen und Arbeiter mit angelemten Spezialtätigkeiten, femer gewerblich Auszubildende, Umschüler, Anlemlinge und Praktikanten. Die kaufmännischen und technischen Auszubildenden sind bei den kaufmännischen und technischen Angestellten ausgewiesen. Nachgewiesen wird der Beschäftigungsstand am Monatsende; bei größeren Zeiträumen der jeweilige Durchschnitt für die betreffenden Monate; für den Bereich Bauinstallation, Sonstiges Baugewerbe erfolgt der Nachweis am Quartalsende.

### Bruttolöhne und Bruttogehälter

Bei den Bruttolöhnen und Bruttogehältern ist die Summe der lohnsteuerpflichtigen Bruttobezüge (Bar- und Sachbezüge) anzugeben.

Diese Beträge verstehen sich ohne Arbeitgeberanteile zur Kranken-, Renten- und Arbeitslosenversicherung, ohne Beiträge zu den Sozialkassen des Baugewerbes, ohne Winterbau-Umlage, ohne Aufwendungen für die betriebliche Alters-, Invaliditäts- und Hinterbliebenenversorgung, ohne gezahltes Vorruestandsgeld.

Die Entgelte für Poliere, Schachtmeister und Meister sind zur Bruttolohnsumme und nicht zur Bruttogehaltsumme zu rechnen.

Den Gehältern sind auch die Bezüge von Gesellschaftern, Vorstandsmitgliedern und anderen leitenden Kräften zuzurechnen, soweit sie steuerlich als Einkünfte aus nichtselbstständiger Arbeit anzusehen sind.

### Geleistete Arbeitsstunden

Alle von Inhabern, Angestellten, Arbeitern und Auszubildenden auf Baustellen, Bauhöfen und in Werkstätten tatsächlich geleisteten (nicht die bezahlten) Arbeitsstunden. Nicht einbezogen sind die für Bürotätigkeit geleisteten Arbeitsstunden.

### Umsatz (ohne Umsatzsteuer)

Als Umsatz gelten die dem Finanzamt für die Umsatzsteuer zu meldenden steuerbaren Beträge im Bundesgebiet einschl. Umsatz aus Nachunternehmertätigkeit und Vergabe von Teilleistungen an Nachunternehmer. Ab Berichtsmonat Oktober 1990 erstrecken sich die Meldungen der Baubetriebe auf das Bundesgebiet nach dem Gebietsstand ab dem 3. Oktober 1990. Zum Umsatz zählen seit dem 1. Januar 1980 auch Anzahlungen für Teilleistungen oder Vorauszahlungen vor Ausführung der entsprechenden Lieferungen oder Leistungen<sup>3</sup>.

Der Gesamtumsatz enthält außer dem baugewerblichen Umsatz (Umsatz aus Bauleistungen) die Handels- und sonstigen Um-

sätze. Hierzu zählen z. B. in der eigenen Bauleistung nicht abgerechnete Umsätze aus sonstigen eigenen Erzeugnissen (Baustoffe, Betonwaren u. dgl.), Umsätze aus Lohnarbeiten für Dritte und sonstigen Dienstleistungen sowie die Erlöse aus Vermietung und Verpachtung (einschl. Leasing) u.ä.

### Auftragseingang im Bereich Vorbereitende Baustellenarbeiten; Hoch- und Tiefbau

Wert (ohne Umsatzsteuer) aller im Berichtsmonat vom Betrieb fest akzeptierten Aufträge für Bauleistungen. Um Doppelzählungen zu vermeiden, wird der Auftragseingang nur von dem Betrieb gemeldet, der den Bauauftrag ausführen wird, d.h. an Nachunternehmer zu vergebende Teile von Bauaufträgen werden nicht in die eigene Meldung einbezogen.

Für Deutschland, das frühere Bundesgebiet sowie die neuen Länder und Berlin-Ost werden die Indizes des Auftragseingangs auf Basis 1995 = 100 ermittelt. Die Auftragseingänge werden im Rahmen der monatlichen Bauberichterstattung bei Betrieben mit im allgemeinen 20 Beschäftigten und mehr erfasst. Die Berechnung der Volumenindizes erfolgt durch Preisbereinigung der Wertindizes an Hand der jeweiligen Preisindexziffern für Bauleistungen. Rückwirkend ab 1995 Neuberechnung der Volumenindizes für das frühere Bundesgebiet und für die neuen Länder mit den entsprechenden Baupreisindexziffern.

### Auftragsbestand im Bereich Vorbereitende Baustellenarbeiten; Hoch- und Tiefbau

Wert (ohne Umsatzsteuer) aller akzeptierten, noch nicht ausgeführten Aufträge für Bauleistungen am Ende des Berichtsvierteljahres. Bei der Ermittlung des Auftragsbestandes wird vom Auftragswert bereits im Bau befindlicher Projekte der Teil abgesetzt, der produktionstechnisch schon fertig gestellt ist (ohne Berücksichtigung der Abnahme oder Abrechnung).

Die Berechnung des Index des Auftragsbestandes erfolgt analog zur Berechnung des Index des Auftragseingangs.

### Auftragseingang und Auftragsbestand nach Lage der Baustelle im Bereich Vorbereitende Baustellenarbeiten; Hoch- und Tiefbau

Bei den Länderergebnissen nach Lage der Baustelle (Tabellen 1.6 und 1.8) beinhaltet das frühere Bundesgebiet das gesamte Land Berlin; in der Summe der neuen Länder ist deshalb Berlin-Ost nicht enthalten.

### Besondere Ergebnisnachweise im Bereich Vorbereitende Baustellenarbeiten; Hoch- und Tiefbau

Die Merkmale geleistete Stunden, baugewerblicher Umsatz, Auftragseingang und -bestand werden nach der Art der errichteten Bauten und z. T. nach Auftraggebern erhoben. Gegenüber 1995 ist die Gliederung verändert worden, die Auftraggeber „Bahn und Post“ werden jetzt dem „Gewerblichen Bau“ zugeordnet (siehe dazu die Übersicht auf der nachfolgenden Seite und die methodischen Erläuterungen in Fachserie 4, Reihe 5.S.1). Alle Angaben für die Vorjahre sind vergleichbar ausgewiesen.

<sup>3</sup> Siehe Umsatzsteuergesetz (UStG).

# NACHWEIS DER ZUORDNUNG DER BAUARTEN ↔ AUFTRAGGEBER

in den Erhebungen der Betriebe im Bereich  
Vorbereitende Baustellenarbeiten, Hoch- und Tiefbau

## I. Bauart → Auftraggeber

Bauart	Auftraggeber / Auftraggebergruppe	
Hochbau <sup>1</sup>	Wohnungsbau	Ohne Nachweis des Auftraggebers
	Landwirtschaftlicher Bau <sup>1</sup>	
	Gewerblicher und industrieller Bau <sup>3</sup> (ohne Bahn und Post) <sup>4 5</sup>	
	Bauten für Bahn und Post <sup>4 5</sup>	
	Bauten für Körperschaften des öffentlichen Rechts (ohne Bauten für Organisationen des öffentlichen Rechts ohne Erwerbszweck) <sup>4</sup>	
	Bauten für Organisationen des öffentlichen und privaten Rechts ohne Erwerbszweck <sup>4</sup>	
Tiefbau <sup>2</sup>	Straßenbau	Ohne Nachweis des Auftraggebers
	Tiefbau (ohne Straßenbau)	Gewerblicher und industrieller Bau (ohne Bahn und Post) <sup>5</sup>
		Bauten für Bahn und Post <sup>5</sup>
		Bauten für Körperschaften des öffentlichen Rechts (einschließlich für Organisationen des öffentlichen und privaten Rechts ohne Erwerbszweck) <sup>4</sup>

## II. Auftraggeber → Bauart

Auftraggebergruppe / Auftraggeber		Bauart
Gewerblicher Bau	Private Auftraggeber (ohne Bahn und Post <sup>5</sup> ) <sup>6</sup>	Hochbau Tiefbau
	Bahn und Post <sup>5 6</sup>	Hochbau Tiefbau
	Ohne Nachweis des Auftraggebers	Landwirtschaftlicher Bau <sup>1</sup>
Öffentlicher Bau <sup>6</sup>	Körperschaften des öffentlichen Rechts (ohne Organisationen ohne Erwerbszweck)	Hochbau
	Organisationen des öffentlichen und privaten Rechts ohne Erwerbszweck	Hochbau
	Körperschaften des öffentl. Rechts (einschl. Organisationen des öffentl. und privaten Rechts ohne Erwerbszweck)	Tiefbau
Ohne Nachweis des Auftraggebers	-	Wohnungsbau (Hochbau)
	-	Straßenbau (Tiefbau)

<sup>1</sup> Einschl. Landwirtschaftlicher Tiefbau.

<sup>2</sup> Ohne Landwirtschaftlicher Tiefbau.

<sup>3</sup> Wird bei der Ergebnisdarstellung zum gewerblichen Bau gerechnet.

<sup>4</sup> Ohne Wohnungsbau und Landwirtschaftlicher Bau.

<sup>5</sup> Deutsche Bahn AG (Nachfolgeunternehmen der Deutschen Bundesbahn/Deutschen Reichsbahn); Deutsche Post AG, Deutsche Postbank AG, Deutsche Telekom AG (Nachfolgeunternehmen der Deutschen Bundespost)

<sup>6</sup> Ohne Wohnungsbau, Landwirtschaftlicher Bau, Straßenbau.

## **Bautätigkeit**

Die Bautätigkeitsstatistik, angeordnet durch das Gesetz über die Statistik der Bautätigkeit im Hochbau und die Fortschreibung des Wohnungsbestandes (Hochbaustatistikgesetz - HBauStatG) vom 5. Mai 1998 (BGBl. I S. 869), erstreckt sich auf genehmigungs- oder zustimmungsbedürftige sowie landesrechtlichen Verfahrensvorschriften unterliegende Baumaßnahmen im Hochbau, bei denen Wohnraum oder sonstiger Nutzraum geschaffen oder verändert wird sowie auf Gebäude und Gebäudeteile, deren Nutzung geändert wird. Außerdem wird zum Jahresende der Baufortschritt der genehmigten, aber noch nicht fertiggestellten Bauvorhaben (Bauüberhang) festgestellt.

## **Nachgewiesene Merkmale**

### **Gebäude**

Als Gebäude gelten gemäß der Systematik der Bauwerke selbstständig benutzbare, überdachte Bauwerke, die auf Dauer errichtet sind und von Menschen betreten werden können. Sie dienen dem Schutz von Menschen, Tieren oder Sachen. Hierbei kommt es auf die Umschließung durch Wände nicht an. Gebäude in diesem Sinne sind auch selbstständig benutzbare, unterirdische Bauwerke. Unterkünfte, wie z. B. Baracken, Gartenlauben, Behelfsheime u.dgl., die nur für begrenzte Dauer errichtet oder von geringem Wohnwert sind, werden – ebenso wie behelfsmäßige Nichtwohnbauten und freistehende selbstständige Konstruktionen – nicht erfasst.

### **Wohngebäude**

sind Gebäude, die mindestens zur Hälfte (gemessen an der Gesamtnutzfläche) Wohnzwecken dienen. Hierzu rechnen auch Ferien-, Sommer- und Wochenendhäuser.

### **Wohngebäude mit Eigentumswohnungen**

sind Wohngebäude, die ausschließlich, soweit nicht Teileigentum für Nichtwohnzwecke besteht, Wohneinheiten enthalten, an denen durch Eintragung im Wohnungsgrundbuch Sondereigentum nach den Vorschriften des Wohnungseigentumsgesetzes vom 30.7.1973 (BGBl. I S. 910) begründet worden ist oder werden soll.

### **Wohnheime**

sind Wohngebäude, in denen bestimmte Personengruppen gemeinschaftlich wohnen. Sie dienen primär dem Wohnen, können sowohl "Wohnungen" als auch "Sonstige Wohneinheiten" enthalten und besitzen Gemeinschaftseinrichtungen (z. B. Gemeinschaftsverpflegung, Gemeinschaftsräume).

### **Nichtwohngebäude**

sind Gebäude, die überwiegend für Nichtwohnzwecke (gemessen an der Gesamtnutzfläche) bestimmt sind. Im Nichtwohnbau werden Bagatellebauten – mit Ausnahme von Gebäuden mit Wohnraum – bis zu einem Volumen von 350 m<sup>3</sup> Rauminhalt oder 18 000 EUR (veranschlagte Kosten des Bauwerkes) nicht erfasst.

### **Infrastrukturgebäude**

Als Infrastrukturgebäude werden im Rahmen des Nichtwohnbaus im Wesentlichen nur Gebäude von unmittelbarem öffentli-

chen Interesse erfasst. Hierzu rechnen insbesondere Gebäude im Bildungs- und Kultursektor, im Gesundheits-, Sozial- und Verkehrswesen sowie im Bereich der Ver- und Entsorgung und der Freizeitgestaltung.

### **Fertigteilbau**

Ein Bauwerk gilt als Fertigteilbau, wenn geschosshohe oder raumbreite tragende Fertigteile für Außen- oder Innenwände verwendet werden. Hierzu zählen auch Gebäude, bei denen nur der überwiegende Teil der tragenden Konstruktion aus Fertigteilen besteht.

### **Rauminhalt**

Gemäß DIN 277 ergibt sich der Rauminhalt von Bauwerken durch deren Begrenzungsflächen. Berechnungsgrundlage sind die Grundrissflächen sowie die über den Grundrissebenen anzusetzenden Höhen (z. B. Gebäudehöhe, Geschosshöhe, Raumhöhe).

### **Nutzfläche**

Als Nutzfläche (ohne Wohnfläche; DIN 277) gilt derjenige Teil der Netto-Grundfläche (ohne Wohnfläche), welcher der Zweckbestimmung und Nutzung des Bauwerkes dient. Zur Nutzfläche gehören die Hauptnutzfläche und die Nebennutzfläche; nicht jedoch die Konstruktions-, Funktions- und Verkehrsfläche.

### **Wohnfläche**

Die Wohnfläche von Wohnungen (entsprechend der II. Berechnungsverordnung) ist die Summe der anrechenbaren Grundflächen der Räume, die ausschließlich zu einer Wohnung gehören.

### **Wohnung**

Eine Wohnung besteht aus einem oder mehreren Räumen, welche die Führung eines Haushalts ermöglichen, darunter stets eine Küche oder ein Raum mit Kochgelegenheit. Eine Wohnung hat grundsätzlich einen eigenen abschließbaren Zugang unmittelbar vom Freien, von einem Treppenhaus oder einem Vorraum, ferner Wasserversorgung, Abguss und Toilette, die auch außerhalb des Wohnungsabschlusses liegen können.

### **Sonstige Wohneinheiten**

sind alle übrigen Wohneinheiten ohne Küche oder Kochnische. Zu ihnen zählen vor allem einzelne oder zusammenhängende Räume in Wohnheimen für die ständige wohnliche Unterbringung der Heimbewohner.

### **Kosten des Bauwerkes**

Als Kosten des Bauwerkes werden die zum Zeitpunkt der Baugenehmigung veranschlagten Kosten der Baukonstruktion (einschließlich Erdarbeiten), die Kosten der Installation, deren betriebstechnische Anlagen und die Kosten für betriebliche Einbauten sowie für besondere Bauausführungen erfasst. Sie schließen die Umsatzsteuer ein.

### **Bewilligungsstatistik**

Sie ist angeordnet durch § 32 II. WoBauG und liefert Daten über Bauvorhaben, die mit Mitteln aus öffentlichen Haushalten gefördert werden. Hierzu werden die Meldungen der Bewilligungsstellen herangezogen.

## Ergänzende Angaben für die Bauwirtschaft<sup>1</sup> (Erläuterungen zu den einzelnen Tabellen)

Mit Beginn des Jahres 1995 traten eine neue „Klassifikation der Wirtschaftszweige, Ausgabe 1993 (WZ93)“ sowie ein neues „Systematisches Güterverzeichnis für Produktionsstatistiken, Ausgabe 1995 (GP95)“ in Kraft. Die Tabellen werden stufenweise an die neuen Klassifikationen angepasst.<sup>2</sup> Die noch nicht umgestellten Tabellen basieren – soweit eine Zuordnung nach Wirtschaftszweigen erfolgt – auf der Klassifikation, die auf der jeweiligen Tabelle angegeben ist.

### 1 Indizes für das Produzierende Gewerbe

#### 1.1 Index des Auftragseingangs im Verarbeitenden Gewerbe (Wertindex)

Die Auftragseingänge werden monatlich in ausgewählten Zweigen des Verarbeitenden Gewerbes bei Betrieben mit im allgemeinen 20 Beschäftigten und mehr (einschl. Handwerk) erhoben.

#### 1.2 Index des Auftragseingangs im Verarbeitenden Gewerbe (Volumenindex)

Die Berechnung beruht auf einer Preisbereinigung der in Tabelle 1.1 dargestellten Wertindexziffern mit den entsprechenden Messzahlen der Erzeugerpreise gewerblicher Produkte.

#### 1.3 Index des Umsatzes im Verarbeitenden Gewerbe (Wertindex)

Umsatz (ohne Mehrwertsteuer) der in der monatlichen Berichterstattung erfassten Betriebe ausgewählter Wirtschaftszweige des Verarbeitenden Gewerbes mit im allgemeinen 20 Beschäftigten und mehr.

#### 1.4 Index des Umsatzes im Verarbeitenden Gewerbe (Volumenindex)

Für die Berechnung preisbereinigter Umsatzmessziffern werden Messzahlen der Erzeugerpreise gewerblicher Produkte verwendet.

#### 1.5 Produktionsindex für das Produzierende Gewerbe

Berechnet zur Basis 1995 auf repräsentativer Grundlage unter Ausschaltung der Preisveränderungen.

### 2 Produktion ausgewählter Erzeugnisse im Produzierenden Gewerbe

Ergebnisse der vierteljährlichen Produktionsstatistik für zum Absatz bestimmte Waren bzw. Warenarten in der Gliederung des „Systematischen Güterverzeichnisses für Produktionsstatistiken, Ausgabe 1995 (GP95)“.

<sup>1</sup> Ausführliche fachliche und methodische Hinweise zu den nachfolgenden Statistiken enthalten die jeweiligen Fachveröffentlichungen (siehe Anhang).

<sup>2</sup> Siehe Bald-Herbel, Ch./ Herbel, N.: „Die Umstellung der Indizes im Produzierenden Gewerbe auf Basis 1991“ und Nowak, M./ Weisbrod, J.: „Auswirkungen der NACE-Verordnung und der PRODCOM-Verordnung auf die kurzfristigen Statistiken im Bergbau und im Verarbeitenden Gewerbe“, *Wirtschaft und Statistik* 3/1995 S. 181 ff.

### 3 Bergbau und Gewinnung von Steinen und Erden; Verarbeitendes Gewerbe

Ergebnisse des Monatsberichts für Betriebe im Bergbau und im Verarbeitenden Gewerbe. Der Berichtskreis umfasst Betriebe von Unternehmen mit im allgemeinen 20 Beschäftigten und mehr einschließlich Handwerk.

#### 4 Handwerk

Ergebnisse der vierteljährlichen repräsentativen Handwerksberichterstattung (HwB). Die Auswahlgesamtheit für die Stichprobe der HwB setzt sich zum einen aus bei der Handwerkszählung 1995 erfassten Unternehmen und zum anderen aus den (echten) Neuzugängen in die Handwerksrolle nach dem Stichtag der Handwerkszählung zusammen.

Bei der Berechnung der Messzahlen wird intern auf Absolutwerte zurückgegriffen.

#### 5 Erwerbstätigkeit

Die Angaben in den folgenden Tabellen werden von den Arbeitsverwaltungen bearbeitet und von der Bundesanstalt für Arbeit bereitgestellt:

##### 5.1 Arbeitslose, offene Stellen

##### 5.2 Arbeitslose, offene Stellen nach Ländern

##### 5.3 Kurzarbeitergeld im Baugewerbe nach Ausmaß des Arbeitsausfalls

##### 5.4 Kurzarbeit im Baugewerbe nach Landesarbeitsamtsbezirken – Früheres Bundesgebiet –

##### 5.5 Kurzarbeit im Baugewerbe nach Landesarbeitsamtsbezirken – Neue Länder und Berlin-Ost

#### 6 Preise

##### 6.1 Ausgewählte Preisindizes für Bauwerke

Die vierteljährlich ermittelten Baupreise sind Preise für einzelne Bauleistungen und stammen aus Abschlüssen zwischen Bauherren und Bauunternehmern.

Die Berechnung des Index erfolgt auf der Basis 1995 = 100.

##### 6.2 Kaufwerte für Bauland

Erhebungsgegenstand sind die Verkäufe von unbebauten Grundstücken mit einer Größe von 100 m<sup>2</sup> und mehr, soweit sie in den Baugebieten der Gemeinden des Bundesgebietes liegen und somit Baulandeigenschaft besitzen. Die für die Statistik erforderlichen Erhebungsmerkmale zur Ermittlung der durchschnittlichen Kaufwerte werden den Grundstückskaufverträgen entnommen. Auskunftspflichtig dafür sind die Finanzämter oder die Geschäftsstellen der Gutachterausschüsse für Grundstückswerte.

##### 6.3 Index der Erzeugerpreise ausgewählter gewerblicher Produkte

Die Messzahlen beruhen auf Verkaufspreisen, die monatlich bei den Erzeugerfirmen erhoben werden. Änderungen dieser Preise, die auf Qualitätsunterschieden oder auf geänderten Lieferungs- und Zahlungsbedingungen beruhen, werden bei der Berechnung der Messzahlen ausgeschaltet.

#### 6.4 Preisindex für die Lebenshaltung - Deutschland -

Die Mieten der im Preisindex für die Lebenshaltung aller privaten Haushalte erfassten Wohnungsarten verstehen sich einschließlich Nebenkosten wie Kanalisation, Straßenreinigung, Müllabfuhr, Kaminreinigung, Treppenhausbeleuchtung und Wasserverbrauch (Nettokaltniete und kalte Betriebskosten - Bruttokaltniete).

Der Index wird für alle privaten Haushalte auf Basis 1995=100 berechnet.

### 7 Löhne

#### 7.1 Durchschnittliche Arbeitszeiten und Verdienste der Arbeiter in ausgewählten Gewerbegruppen

Die nachgewiesenen Wochenarbeitszeiten, Bruttostunden- und Bruttowochenverdienste für Arbeiter sind Durchschnittsangaben je Arbeiter. Die Erhebung wird auf repräsentativer Grundlage durchgeführt, wobei im allgemeinen etwa 13 % der Betriebe mit 10 Beschäftigten und mehr (im Hoch- und Tiefbau mit 5 Beschäftigten und mehr) erfasst werden.

Bei der Erhebung werden keine individuellen Angaben für einzelne Arbeiter, sondern die aus der betrieblichen Abrechnung anfallenden Lohnsummen für jeweils ganze Arbeitsgruppen erfragt (Summenmethode).

#### 7.2 Index der tariflichen Stundenlöhne (Zeitlohn) für männliche Arbeiter in der höchsten tarifmäßigen Altersstufe

Die Indexberechnungen bauen auf sämtlichen Lohn- bzw. Gehaltsgruppen eines Tarifvertrages auf. Tarifierhöhungen, die nicht linear, sondern in unterschiedlicher Höhe für die einzelnen Gruppen erfolgen, kommen also ihrer tatsächlichen Bedeutung entsprechend in den Ergebnissen zum Ausdruck.

Die Indizes werden nach der Formel von Laspeyres berechnet, d.h. sie messen die reine Tarifierhöhung unter Ausschaltung von Änderungen in der Beschäftigungsstruktur. Die Wertgewichte für die Wägung werden durch Multiplikation der Beschäftigtenzahlen im Basisjahr mit dem Tarifsatz im Basisjahr gewonnen.

### 8 Geld und Kredit

#### 8.1 Bauspargeschäft

Angaben über die Geschäftsentwicklung der im Bundesgebiet bestehenden privaten und öffentlichen Bausparkassen.

#### 8.2 Bestand an Hypothekarkrediten auf Wohngrundstücke

Unter dem Bestand an hypothekarisch gesicherten Darlehen auf Wohngrundstücke werden nur die Kredite, die auf dem organisierten Hypothekarkreditmarkt gewährt werden, nachgewiesen. Darlehensgeber im Hypothekarkreditgeschäft sind die Realkreditinstitute, Universalbanken und Versicherungen.

#### 8.3 Hypothekarkreditzinsen sowie Renditen festverzinslicher inländischer Wertpapiere

Monatliche Darstellung der Durchschnittszinssätze und der Streubreite der Effektivverzinsung von Hypothekarkrediten auf Wohngrundstücke sowie der Umlaufrenditen von tarifbesteuerten festverzinslichen Wertpapieren an Hand der Veröffentlichungen der Deutschen Bundesbank.

#### 8.4 Konkurse und Vergleichsverfahren

Die Angaben beruhen auf den Meldungen der Amtsgerichte (Konkursgerichte) über die eröffneten und mangels Masse abgelehnten Konkursverfahren sowie über die eröffneten Vergleichsverfahren. Die außergerichtlichen Vergleichsverfahren werden statistisch nicht erfasst.

#### 8.5 Insolvenzen

Insolvenzverfahren = beantragte Konkursverfahren plus eröffnete Vergleichsverfahren abzüglich Anschlusskonkurse. Anschlusskonkurse = beantragte Konkursverfahren, die als eröffnete Vergleichsverfahren bereits statistisch erfasst wurden.

### 9 Finanzen und Steuern

#### 9.1 Ausgaben für Baumaßnahmen

Ergebnisse der Vierteljahresstatistik über die Finanzwirtschaft von Bund, Ländern, Gemeinden und -verbänden.

Dargestellt werden die Ausgaben für Baumaßnahmen nach ausgewählten Aufgabenbereichen.

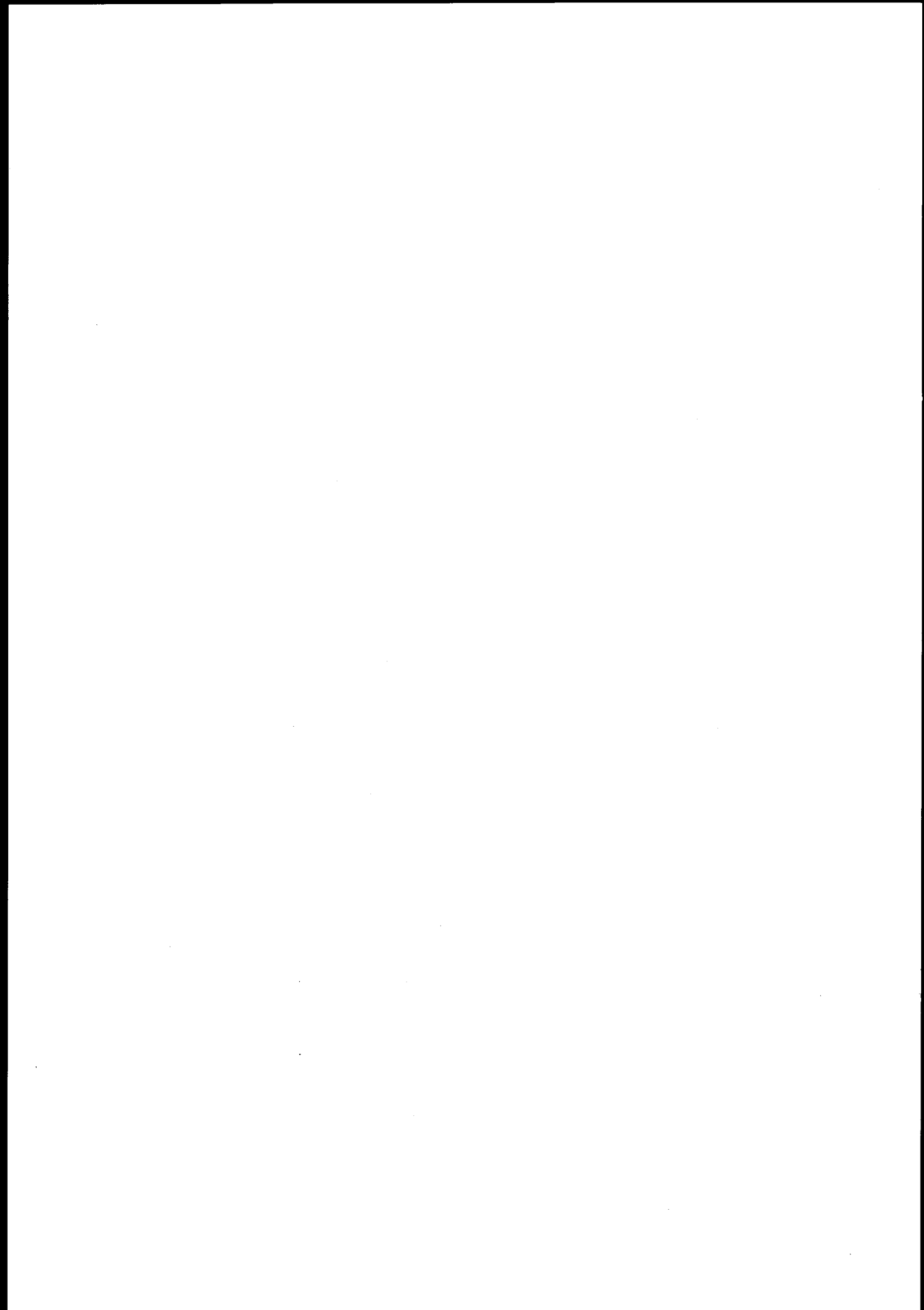

**Allgemeiner Überblick**  
Ergebnisse der Bauberichterstattung <sup>1)</sup>

Gegenstand der Nachweisführung	Einheit Basis-jahr	Juni 2002	Mai 2002	Juni 2001	Januar bis Juni 2002	Juni 2002		Januar bis Juni 2002
						Veränderung in Prozent gegenüber		
						Mai 2002	Juni 2001	Januar bis Juni 2001
<b>Vorbereitende Baustellenarbeiten, Hoch- und Tiefbau - Alle Betriebe -</b>								
<b>Deutschland</b>								
Beschäftigte	1 000	862	864	969	856	-0,2	-11,1	-10,1
Geleistete Arbeitsstunden	1000 Std	90 041	85 532	102 264	468 162	5,3	-12,0	-12,1
dar.: Wohnungsbau	1000 Std	35 506	33 797	41 488	182 924	5,1	-14,4	-14,3
Gewerblicher Bau	1000 Std	26 992	25 929	30 882	148 840	4,1	-12,6	-12,5
Öffentl. u. Straßenbau	1000 Std	27 543	25 806	29 894	136 398	6,7	-7,9	-8,6
Hochbau	1000 Std	56 880	54 221	66 163	301 832	4,9	-14,0	-14,0
Tiefbau	1000 Std	33 161	31 311	36 101	166 330	5,9	-8,1	-8,4
Baugewerblicher Umsatz <sup>2)</sup>	Mill. EUR	7 435	6 891	8 155	36 406	7,9	-8,8	-7,0
dar.: Wohnungsbau	Mill. EUR	2 386	2 177	2 697	11 650	9,6	-11,5	-9,7
Gewerblicher Bau	Mill. EUR	2 705	2 548	2 992	13 991	6,1	-9,6	-8,0
Öffentl. u. Straßenbau	Mill. EUR	2 344	2 166	2 467	10 765	8,2	-5,0	-2,7
Hochbau	Mill. EUR	4 625	4 328	5 241	23 428	6,9	-11,7	-9,8
Tiefbau	Mill. EUR	2 809	2 563	2 914	12 978	9,6	-3,6	-1,5
Produktionsindex (Originalwert)	1995 = 100	81,3	76,8	85,3	69,8	5,9	-4,7	-4,6
Arbeitstage	Anzahl	20	20	20				
<b>Früheres Bundesgebiet</b>								
Beschäftigte	1 000	641	643	704	637	-0,3	-9,0	-8,0
Geleistete Arbeitsstunden	1000 Std	66 859	63 089	73 107	347 039	6,0	-8,5	-10,0
dar.: Wohnungsbau	1000 Std	27 903	26 393	30 850	143 388	5,7	-9,6	-11,0
Gewerblicher Bau	1000 Std	19 408	18 471	21 492	107 292	5,1	-9,7	-10,9
Öffentl. u. Straßenbau	1000 Std	19 548	18 225	20 765	96 359	7,3	-5,9	-7,5
Hochbau	1000 Std	43 326	41 079	48 238	229 104	5,5	-10,2	-11,5
Tiefbau	1000 Std	23 533	22 010	24 869	117 935	6,9	-5,4	-7,0
Baugewerblicher Umsatz <sup>2)</sup>	Mill. EUR	5 779	5 336	6 270	28 466	8,3	-7,8	-6,5
dar.: Wohnungsbau	Mill. EUR	1 952	1 768	2 122	9 479	10,4	-8,0	-7,8
Gewerblicher Bau	Mill. EUR	2 104	1 980	2 333	11 000	6,3	-9,8	-7,5
Öffentl. u. Straßenbau	Mill. EUR	1 723	1 588	1 814	7 988	8,5	-5,0	-3,4
Hochbau	Mill. EUR	3 740	3 480	4 112	18 830	7,5	-9,1	-8,8
Tiefbau	Mill. EUR	2 039	1 856	2 158	9 636	9,8	-5,5	-1,5
Produktionsindex (Originalwert)	1995 = 100	86,5	81,3	88,5	74,2	6,4	-2,3	-3,1
Arbeitstage	Anzahl	20	19	19				
<b>Neue Länder und Berlin-Ost</b>								
Beschäftigte	1 000	220	220	264	219	-0,0	-16,6	-15,8
Geleistete Arbeitsstunden	1000 Std	23 182	22 443	29 157	121 123	3,3	-20,5	-17,6
dar.: Wohnungsbau	1000 Std	7 603	7 404	10 638	39 536	2,7	-28,5	-24,3
Gewerblicher Bau	1000 Std	7 584	7 458	9 390	41 548	1,7	-19,2	-16,4
Öffentl. u. Straßenbau	1000 Std	7 995	7 581	9 129	40 039	5,5	-12,4	-11,2
Hochbau	1000 Std	13 554	13 142	17 925	72 728	3,1	-24,4	-21,2
Tiefbau	1000 Std	9 628	9 301	11 232	48 395	3,5	-14,3	-11,6
Baugewerblicher Umsatz <sup>2)</sup>	Mill. EUR	1 656	1 555	1 885	7 940	6,5	-12,1	-9,0
dar.: Wohnungsbau	Mill. EUR	434	408	574	2 172	6,3	-24,4	-17,1
Gewerblicher Bau	Mill. EUR	601	569	658	2 991	5,6	-8,8	-9,6
Öffentl. u. Straßenbau	Mill. EUR	621	578	652	2 777	7,5	-4,8	-0,7
Hochbau	Mill. EUR	885	848	1 128	4 598	4,4	-21,5	-13,8
Tiefbau	Mill. EUR	770	707	756	3 342	9,0	1,9	-1,5
Produktionsindex (Originalwert)	1995 = 100	62,7	60,6	73,6	54,1	3,5	-14,8	-11,0
Arbeitstage	Anzahl	20	20	20				

1) Siehe Erläuterungen zu den Monatsberichten für Vorbereitende Baustellenarbeiten, Hoch- und Tiefbau.

2) Ohne Umsatzsteuer.



**Allgemeiner Überblick**

Ergebnisse der Bauberichterstattung <sup>1)</sup>

Gegenstand der Nachweisführung	Einheit	Juni 2002	Mai 2002	Juni 2001	Januar bis Juni 2002	Juni 2002		Januar bis Juni 2002
						Veränderung in Prozent gegenüber		
						Mai 2002	Juni 2001	Januar bis Juni 2001

**Vorbereitende Baustellenarbeiten, Hoch- und Tiefbau**

- Betriebe des Monatsberichtsgebietes - <sup>2)</sup>

Deutschland								
Beschäftigte	1 000	518	519	589	514	-0,2	-12,1	-11,7
Geleistete Arbeitsstunden	1000 Std	54 413	51 639	61 713	282 733	5,4	-11,8	-12,6
Baugewerblicher Umsatz <sup>3)</sup>	Mill. EUR	5 302	4 921	5 831	25 945	7,8	-9,1	-7,6
Auftragseingang	Mill. EUR	5 210	4 501	5 820	26 555	15,7	-10,5	-6,5
dar.: Wohnungsbau	Mill. EUR	940	868	1 208	4 998	8,3	-22,2	-17,7
Gewerblicher Bau	Mill. EUR	2 058	1 779	2 198	11 358	15,7	-6,4	-3,7
Öffentl. u. Straßenbau	Mill. EUR	2 212	1 854	2 414	10 199	19,3	-8,4	-3,3
Hochbau	Mill. EUR	2 715	2 351	3 255	14 410	15,5	-16,6	-12,0
Tiefbau	Mill. EUR	2 495	2 150	2 565	12 145	16,1	-2,7	0,9
Früheres Bundesgebiet								
Beschäftigte	1 000	380	382	422	377	-0,3	-10,0	-9,5
Geleistete Arbeitsstunden	1000 Std	39 467	37 185	43 319	204 791	6,1	-8,9	-10,8
Baugewerblicher Umsatz <sup>3)</sup>	Mill. EUR	4 068	3 764	4 453	20 087	8,1	-8,6	-7,3
Auftragseingang	Mill. EUR	4 060	3 458	4 463	20 924	17,4	-9,0	-6,5
dar.: Wohnungsbau	Mill. EUR	763	708	939	4 115	7,7	-18,8	-15,0
Gewerblicher Bau	Mill. EUR	1 646	1 408	1 741	9 081	16,9	-5,5	-4,0
Öffentl. u. Straßenbau	Mill. EUR	1 652	1 341	1 782	7 728	23,1	-7,3	-4,3
Hochbau	Mill. EUR	2 204	1 907	2 577	11 867	15,5	-14,5	-10,8
Tiefbau	Mill. EUR	1 857	1 550	1 886	9 057	19,8	-1,5	-0,3
Neue Länder und Berlin-Ost								
Beschäftigte	1 000	138	138	167	137	0,1	-17,4	-17,2
Geleistete Arbeitsstunden	1000 Std	14 946	14 454	18 394	77 942	3,4	-18,7	-16,8
Baugewerblicher Umsatz <sup>3)</sup>	Mill. EUR	1 234	1 156	1 378	5 859	6,8	-10,4	-8,4
Auftragseingang	Mill. EUR	1 150	1 044	1 357	5 631	10,2	-15,3	-6,6
dar.: Wohnungsbau	Mill. EUR	177	160	269	883	10,8	-34,1	-28,2
Gewerblicher Bau	Mill. EUR	412	371	457	2 277	11,2	-9,7	-2,3
Öffentl. u. Straßenbau	Mill. EUR	560	513	631	2 471	9,2	-11,3	0,2
Hochbau	Mill. EUR	511	444	678	2 543	15,1	-24,7	-17,4
Tiefbau	Mill. EUR	639	600	679	3 088	6,5	-5,9	4,7

1) Siehe Erläuterungen zu den Monatsberichten für Vorbereitende Baustellenarbeiten, Hoch- und Tiefbau.

2) Betriebe mit i.d.R. 20 Beschäftigten und mehr.

3) Ohne Umsatzsteuer.

**Allgemeiner Überblick**

**Ergebnisse der Bauberichterstattung <sup>1)</sup>**

Gegenstand der Nachweisführung	Einheit	2. Vj. 2002	1. Vj. 2002	2. Vj. 2001	1. Hj. 2002	2. Vj. 2002		1. Hj. 2002
						Veränderung in Prozent gegenüber		
						1. Vj. 2002	2. Vj. 2001	1. Hj. 2001

**Baugewerbe - Betriebe des Monats- bzw. Vierteljahresberichtsgebietes - <sup>2)</sup>**

**Insgesamt**

**Deutschland**

Beschäftigte <sup>3)</sup>	1 000	844	837	942	842	0,9	-10,4	-10,1
Geleistete Arbeitsstunden	1000 Std	261 700	217 093	291 716	478 793	20,5	-10,3	-11,2
Baugewerblicher Umsatz <sup>4)</sup>	Mill. EUR	21 782	16 389	23 331	38 171	32,9	-6,6	-7,7

**Früheres Bundesgebiet**

Beschäftigte <sup>3)</sup>	1 000	632	626	688	630	0,9	-8,2	-7,7
Geleistete Arbeitsstunden	1000 Std	193 788	160 661	210 960	354 449	20,6	-8,1	-9,3
Baugewerblicher Umsatz <sup>4)</sup>	Mill. EUR	16 949	12 907	18 099	29 857	31,3	-6,4	-7,2

**Neue Länder und Berlin-Ost**

Beschäftigte <sup>3)</sup>	1 000	212	210	254	212	0,9	-16,5	-16,5
Geleistete Arbeitsstunden	1000 Std	67 912	56 432	80 756	124 344	20,3	-15,9	-16,4
Baugewerblicher Umsatz <sup>4)</sup>	Mill. EUR	4 832	3 482	5 231	8 314	38,8	-7,6	-9,3

**Vorbereitende Baustellenarbeiten, Hoch- und Tiefbau <sup>2)</sup>**

**Deutschland**

Beschäftigte <sup>3)</sup>	1 000	518	507	589	514	2,1	-12,1	-11,7
Geleistete Arbeitsstunden	1000 Std	162 145	120 588	183 666	282 733	34,5	-11,7	-12,6
Baugewerblicher Umsatz <sup>4)</sup>	Mill. EUR	15 091	10 854	16 073	25 945	39,0	-6,1	-7,6

**Früheres Bundesgebiet**

Beschäftigte <sup>3)</sup>	1 000	380	373	422	377	2,1	-10,0	-9,5
Geleistete Arbeitsstunden	1000 Std	117 794	86 997	130 394	204 791	35,4	-9,7	-10,8
Baugewerblicher Umsatz <sup>4)</sup>	Mill. EUR	11 578	8 508	12 342	20 087	36,1	-6,2	-7,3

**Neue Länder und Berlin-Ost**

Beschäftigte <sup>3)</sup>	1 000	138	135	167	137	2,4	-17,4	-17,2
Geleistete Arbeitsstunden	1000 Std	44 351	33 591	53 272	77 942	32,0	-16,7	-16,8
Baugewerblicher Umsatz <sup>4)</sup>	Mill. EUR	3 513	2 346	3 730	5 859	49,8	-5,8	-8,4

**Bauinstallation und sonstiges Baugewerbe <sup>2)</sup>**

**Deutschland**

Beschäftigte <sup>3)</sup>	1 000	326	329	353	328	-1,1	-7,6	-7,5
Geleistete Arbeitsstunden	1000 Std	99 555	96 505	108 050	196 060	3,2	-7,9	-9,3
Baugewerblicher Umsatz <sup>4)</sup>	Mill. EUR	6 690	5 535	7 258	12 226	20,9	-7,8	-7,9

**Früheres Bundesgebiet**

Beschäftigte <sup>3)</sup>	1 000	252	254	266	253	-0,9	-5,3	-5,0
Geleistete Arbeitsstunden	1000 Std	75 994	73 664	80 566	149 658	3,2	-5,7	-7,0
Baugewerblicher Umsatz <sup>4)</sup>	Mill. EUR	5 371	4 399	5 757	9 770	22,1	-6,7	-7,0

**Neue Länder und Berlin-Ost**

Beschäftigte <sup>3)</sup>	1 000	74	76	87	75	-1,8	-14,9	-15,1
Geleistete Arbeitsstunden	1000 Std	23 561	22 841	27 484	46 402	3,2	-14,3	-15,8
Baugewerblicher Umsatz <sup>4)</sup>	Mill. EUR	1 319	1 136	1 501	2 456	16,1	-12,1	-11,4

1) Siehe Erläuterungen zu den Monats- bzw. Vierteljahresberichten für Vorbereitende Baustellenarbeiten, Hoch- und Tiefbau, Bauinstallation und sonstiges Baugewerbe.

2) Betriebe mit i. d. R. 20 Beschäftigten und mehr.

3) Am Ende des Vierteljahres.

4) Ohne Umsatzsteuer.

## Allgemeiner Überblick

Ergebnisse der Bautätigkeitsstatistik

- Früheres Bundesgebiet -

Im Zeitraum 01.01.-30.06.2002 wurden insgesamt 114 611 Genehmigungen zum Bau von Wohnungen in Wohn- und Nichtwohngebäuden erteilt. Dies entspricht einer Abnahme um 8,7 % zum Vergleichszeitraum des Vorjahres. Die Zahl der Wohnungen in neuen Gebäuden beläuft sich auf 104 455. Darunter waren 55 537 Wohnungen in Wohngebäuden mit einer Wohnung, 15 516 Wohnungen in Wohngebäuden mit zwei Wohnungen und 30 613 Wohnungen in Wohngebäuden mit 3 und mehr Wohnungen. Hierbei war der stärkste Rückgang (21,6 %) bei den Mehrfamilienhäusern zu verzeichnen.

Die genehmigten neuen Wohn- und Nichtwohngebäude umfassten einen Rauminhalt von 148,5 Mill. Kubikmetern; die veranschlagten Baukosten beliefen sich auf 24,9 Mrd. Euro. Davon entfielen auf Wohngebäude 67,5 Mill. Kubikmeter

Rauminhalt und 15,2 Mrd. Euro veranschlagte Baukosten. Für Nichtwohngebäude wurden Baukosten in Höhe von 9,7 Mrd. Euro veranschlagt, wobei der Rauminhalt 81,0 Mill. Kubikmeter betrug.

Für öffentliche Bauherren wurden 7,1 Mill. Kubikmeter umbauter Raum genehmigt (-5,0 %). Bei den nichtöffentlichen Bauherren verringerte sich der genehmigte umbaute Raum um 14,9 % gegenüber dem Vorjahreszeitraum.

Fertiggestellt wurden insgesamt 44 929 Wohnungen in Wohn- und Nichtwohngebäuden (-21,1 %). Darunter waren 41 243 Wohnungen in neuen Gebäuden.

Genehmigungen ----- Fertigstellungen	Einheit	Januar bis Juni		Veränderung gegenüber dem Vorjahres- zeitraum
		2001	2002	
		Absolut		%
Genehmigte Wohnungen in Wohn- und Nichtwohngebäuden (Baumaßnahmen insgesamt)	Anzahl	125 471	114 611	-8,7
darunter: Wohnungen in neuen Gebäuden	Anzahl	114 349	104 455	-8,7
darunter: Wohnungen in Wohngebäuden				
mit 1 Wohnung	Anzahl	56 275	55 537	-1,3
mit 2 Wohnungen	Anzahl	16 054	15 516	-3,4
mit 3 und mehr Wohnungen	Anzahl	39 031	30 613	-21,6
Genehmigte Wohn- und Nichtwohngebäude (Errichtung neuer Gebäude)	1 000 m <sup>3</sup> Mill. EUR	165 911 26 693,8	148 468 24 912,2	-10,5 -6,7
davon: Genehmigte Wohngebäude	1 000 m <sup>3</sup> Mill. EUR	71 648 16 046,3	67 505 15 235,6	-5,8 -5,1
Genehmigte Nichtwohngebäude	1 000 m <sup>3</sup> Mill. EUR	94 263 10 647,4	80 963 9 676,6	-14,1 -9,1
davon: öffentliche Bauherren (einschl. Organisationen ohne Erwerbszweck)	1 000 m <sup>3</sup> Mill. EUR	7 507 1 838,8	7 132 1 706,9	-5,0 -7,2
nichtöffentliche Bauherren (Unternehmen und private Haushalte)	1 000 m <sup>3</sup> Mill. EUR	86 765 8 808,7	73 832 7 969,7	-14,9 -9,5
Fertiggestellte Wohnungen in Wohn- und Nichtwohngebäuden (Baumaßnahmen insgesamt)	Anzahl	56 926	44 929	-21,1
Darunter: Wohnungen in neuen Gebäuden	Anzahl	52 064	41 243	-20,8

## Allgemeiner Überblick

### Ergebnisse der Bautätigkeitsstatistik

- Neue Länder und Berlin-Ost -

Im Zeitraum 01.01. - 30.06.2002 wurden insgesamt 21 855 Genehmigungen zum Bau von Wohnungen in Wohn- und Nichtwohngebäuden erteilt. Dies entspricht einer Abnahme um 11,5 % zum Vergleichszeitraum des Vorjahres. Die Zahl der Wohnungen in neuen Gebäuden beläuft sich auf 18 172. Darunter waren 12 091 Wohnungen in Wohngebäuden mit einer Wohnung, 1 910 Wohnungen in Wohngebäuden mit zwei Wohnungen und 3 666 Wohnungen in Wohngebäuden mit 3 und mehr Wohnungen. Hierbei war der stärkste Rückgang (24,9 %) bei den Mehrfamilienhäusern zu verzeichnen.

Die genehmigten neuen Wohn- und Nichtwohngebäude umfassten einen Rauminhalt von 21,8 Mill. Kubikmetern; die veranschlagten Baukosten beliefen sich auf 3,8 Mrd. Euro. Davon entfielen auf Wohngebäude 9,8 Mill. Kubikmeter

Rauminhalt und 2,1 Mrd. Euro veranschlagte Baukosten. Für Nichtwohngebäude wurden Baukosten in Höhe von 1,7 Mrd. Euro veranschlagt, wobei der Rauminhalt 12,0 Mill. Kubikmeter betrug.

Für öffentliche Bauherren wurden 2,5 Mill. Kubikmeter umbauter Raum genehmigt (+8,1 %). Bei den nichtöffentlichen Bauherren verringerte sich der genehmigte umbaute Raum um 23,5 % gegenüber dem Vorjahreszeitraum.

Fertiggestellt wurden insgesamt 10 075 Wohnungen in Wohn- und Nichtwohngebäuden (-10,0 %). Darunter waren 8 526 Wohnungen in neuen Gebäuden.

Genehmigungen ----- Fertigstellungen	Einheit	Januar bis Juni		Veränderung gegenüber dem Vorjahres- zeitraum
		2001	2002	
		Absolut		%
Genehmigte Wohnungen in Wohn- und Nichtwohngebäuden (Baumaßnahmen insgesamt)	Anzahl	24 698	21 855	-11,5
darunter: Wohnungen in neuen Gebäuden	Anzahl	21 102	18 172	-13,9
darunter: Wohnungen in Wohngebäuden				
mit 1 Wohnung	Anzahl	13 447	12 091	-10,1
mit 2 Wohnungen	Anzahl	2 342	1 910	-18,4
mit 3 und mehr Wohnungen	Anzahl	4 884	3 666	-24,9
Genehmigte Wohn- und Nichtwohngebäude (Errichtung neuer Gebäude)	1 000 m <sup>3</sup> Mill. EUR	25 763 4 066,6	21 799 3 780,4	-15,5 -7,0
davon: Genehmigte Wohngebäude	1 000 m <sup>3</sup> Mill. EUR	11 116 2 361,3	9 821 2 096,1	-11,6 -11,2
Genehmigte Nichtwohngebäude	1 000 m <sup>3</sup> Mill. EUR	14 647 1 705,3	11 958 1 684,3	-18,4 -1,2
davon: öffentliche Bauherren (einschl. Organisationen ohne Erwerbszweck)	1 000 m <sup>3</sup> Mill. EUR	2 351 571,6	2 542 748,3	8,1 30,9
nichtöffentliche Bauherren (Unternehmen und private Haushalte)	1 000 m <sup>3</sup> Mill. EUR	12 301 1 133,7	9 413 936,0	-23,5 -17,4
Fertiggestellte Wohnungen in Wohn- und Nichtwohngebäude (Baumaßnahmen insgesamt)	Anzahl	11 190	10 075	-10,0
Darunter: Wohnungen in neuen Gebäuden	Anzahl	9 837	8 526	-13,3

# BAUGENEHMIGUNGEN FRUEHERES BUNDESGBIET

————— URSPRUNGSREIHE  
 - - - - - GLATTE KOMPONENTE \*)

Teusend    **WOHNUNGEN IM WOHN-U. NICHTWOHNBAU (INSGESAMT)**

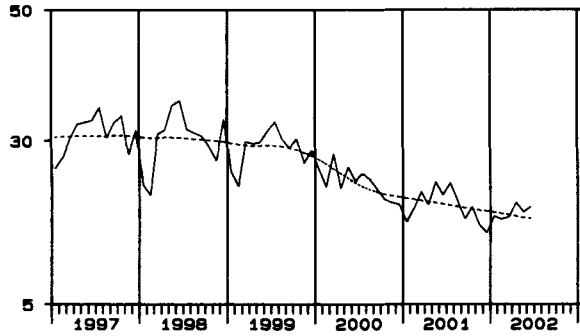

Log. Maßstab    **RAUMINHALT IM WOHNBAU (1995=100)**

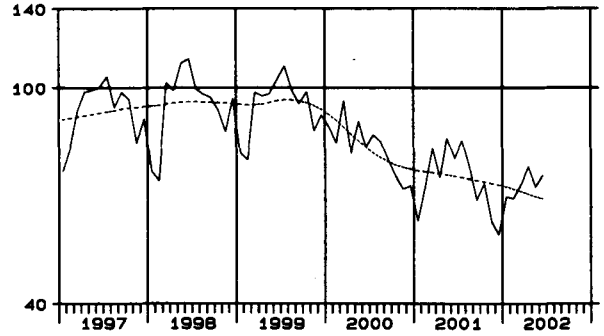

Log. Maßstab    **VERANSCHL. BALKOSTEN IM WOHN-U. NICHTWOHNBAU -  
ERRICHTUNG NEUER GEBÄUDE (1995 = 100)**

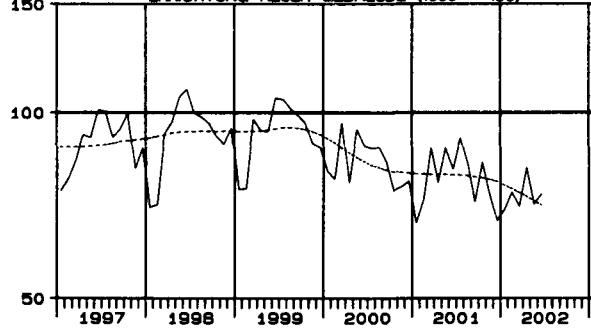

**RAUMINHALT IM NICHTWOHNBAU (1995=100)**

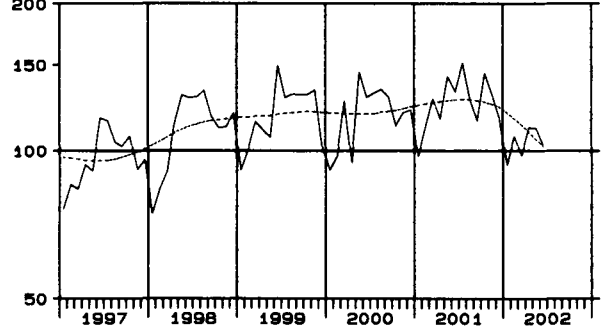

**RAUMINHALT IM WOHN-U. NICHTWOHNBAU (1995=100)**

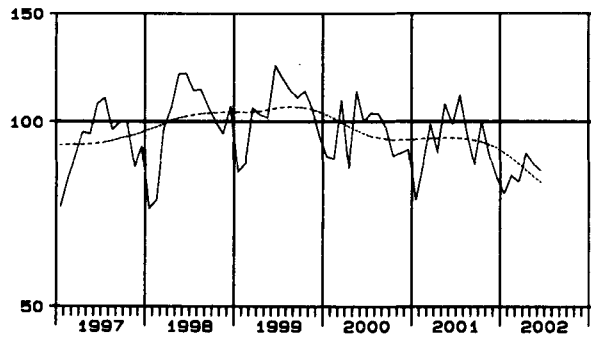

**RAUMINHALT IM NICHTWOHNBAU - OEFFENTLICHE  
BAUHERREN (1995=100)**

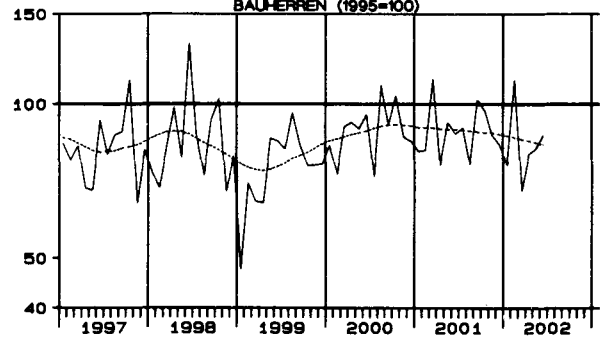

Prozent    **PREISINDEX UND BALKOSTEN (EUR/M3) IM WOHNBAU  
(VERÄNDERUNG GEGENUEBER DEM VORJAHRESWERT)**

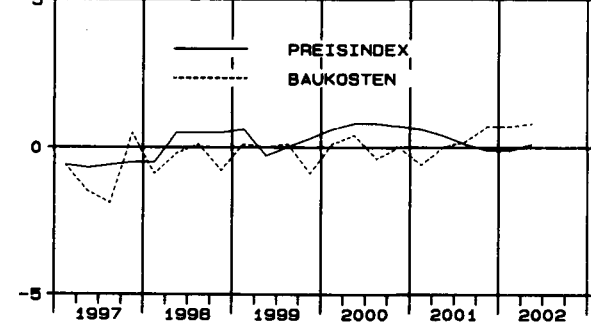

**RAUMINHALT IM NICHTWOHNBAU - NICHTOEFFENTLICHE  
BAUHERREN (1995=100)**

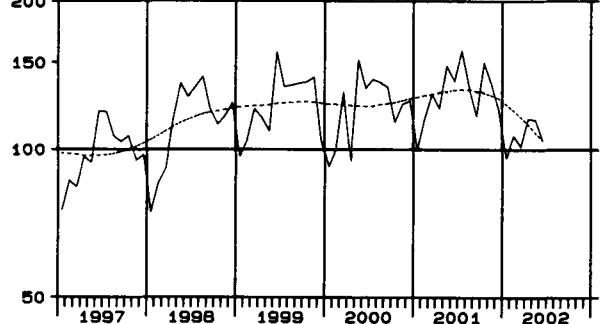

\*) TREND-KONJUNKTUR-KOMPONENTE DES "BERLINER VERFAHRENS" (BV4+) ZUR ZEITREIHENANALYSE.

STATISTISCHES INFORMATIONSSYSTEM (STATIS-BUND)

INDEX DES AUFTRAGSBESTANDS FÜR VORBEREITENDE BAUSTELLENARBEITEN, HOCH- UND TIEFBAU

Deutschland

Volumenindex 1995 = 100

— Ursprungsserie  
 - - - - - Glatte Komponente \*)

Log. Maßstab

Insgesamt

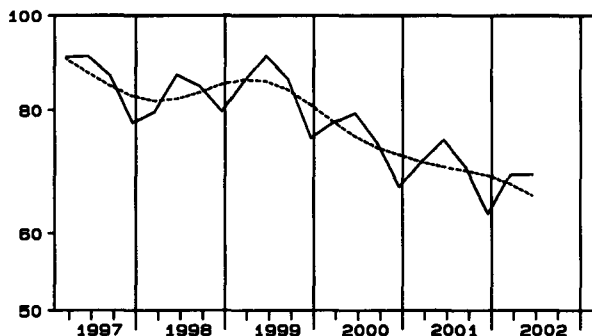

Hochbau

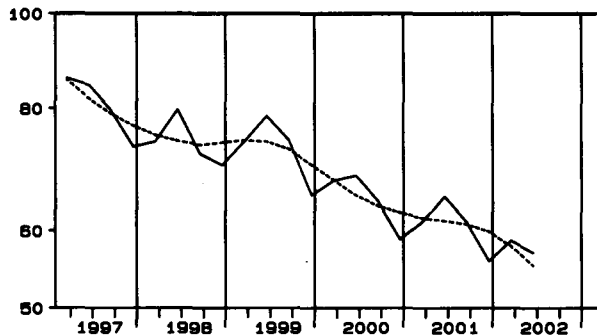

Tiefbau

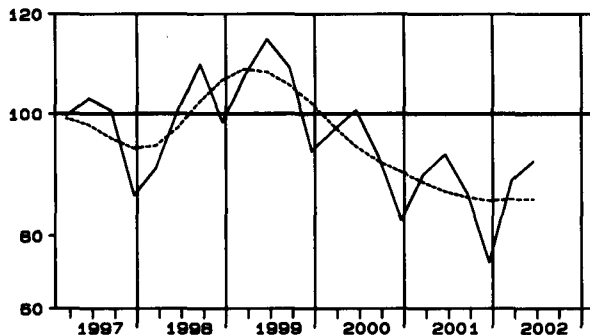

Wohnungsbau

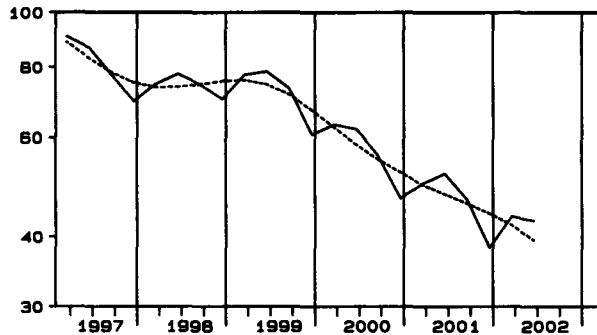

Straßenbau

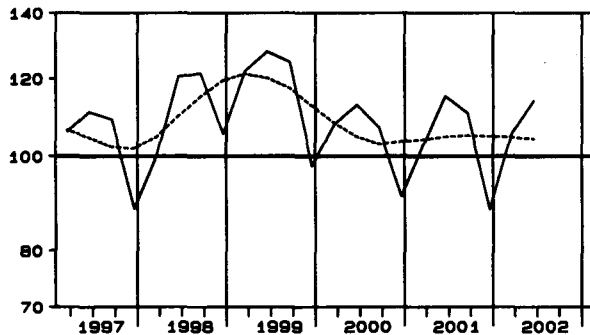

Hochbau ohne Wohnungsbau

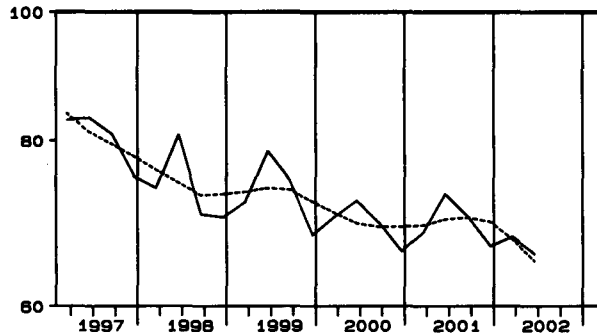

Tiefbau ohne Straßenbau

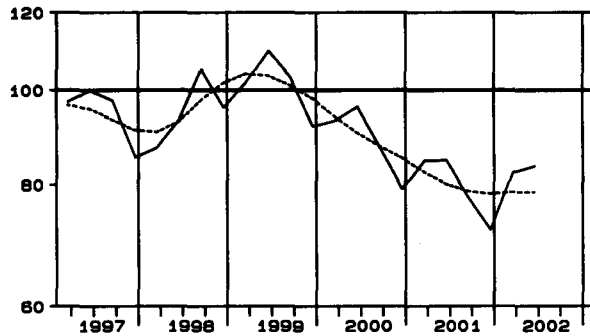

\*) Trend-Konjunktur-Komponente des "Berliner Verfahrens" (BV4Q) zur Zeitreihenanalyse.

INDEX DES AUFTRAGSBESTANDS FÜR VORBEREITENDE BAUSTELLENARBEITEN, HOCH- UND TIEFBAU

Früheres Bundesgebiet

Volumenindex 1995 = 100

— Ursprungreihe  
 - - - - - Glatte Komponente \*)

Log. Maßstab

Insgesamt

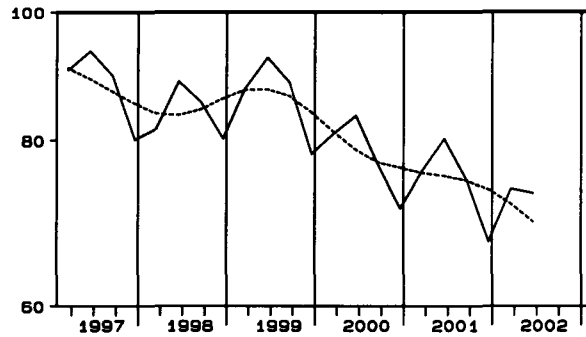

Hochbau

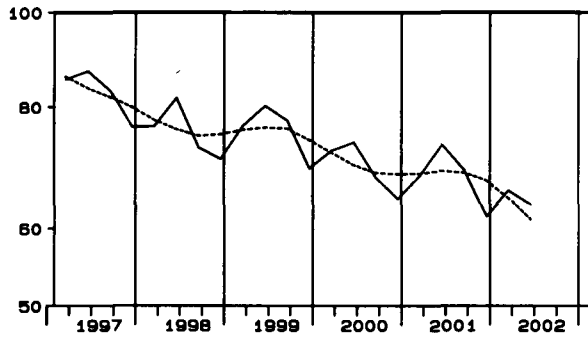

Tiefbau

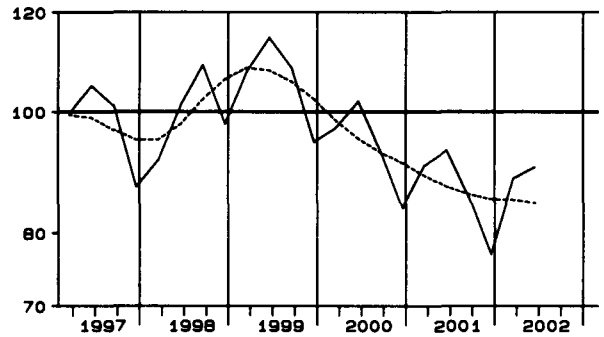

Wohnungsbau

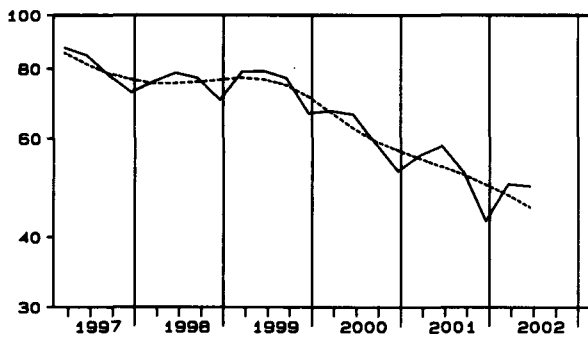

Straßenbau

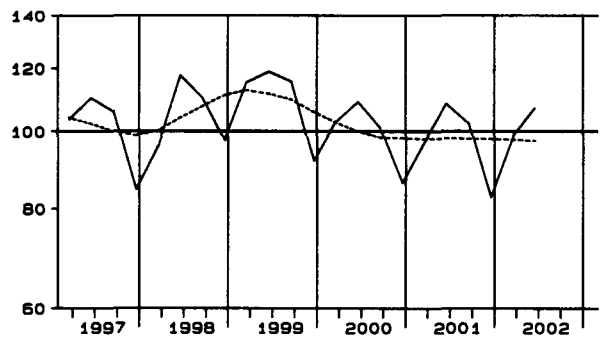

Hochbau ohne Wohnungsbau

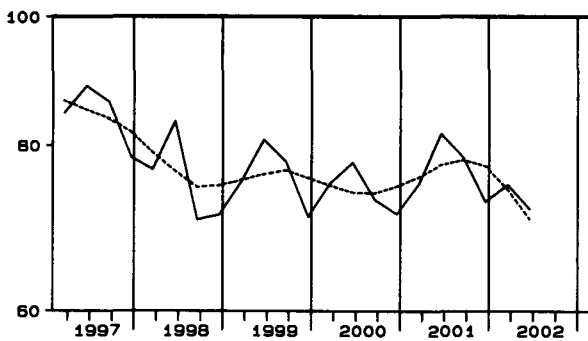

Tiefbau ohne Straßenbau

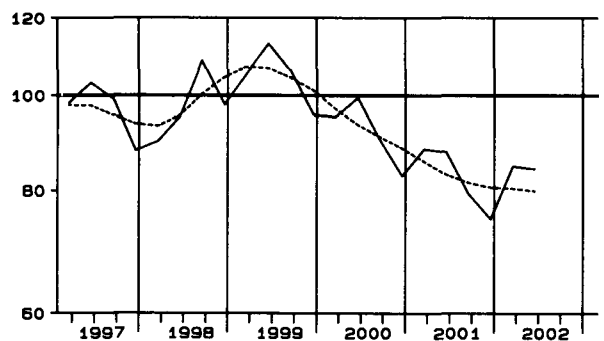

\*) Trend-Konjunktur-Komponente des "Berliner Verfahrens" (BV4Q) zur Zeitreihenanalyse.

INDEX DES AUFTRAGSBESTANDS FÜR VORBEREITENDE BAUSTELLENARBEITEN, HOCH- UND TIEFBAU

Neue Länder und Berlin-Ost

Volumenindex 1995 = 100

— Ursprungsserie  
 - - - - - Glatte Komponente \*)

Log. Maßstab

Insgesamt

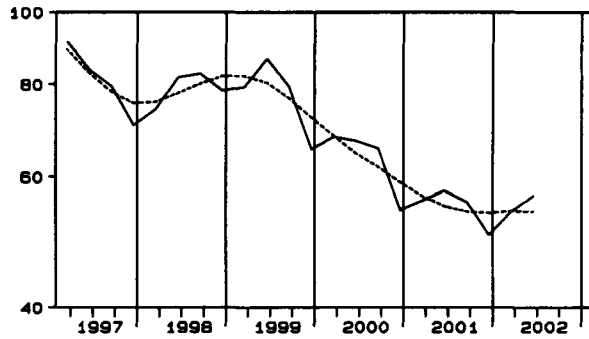

Hochbau

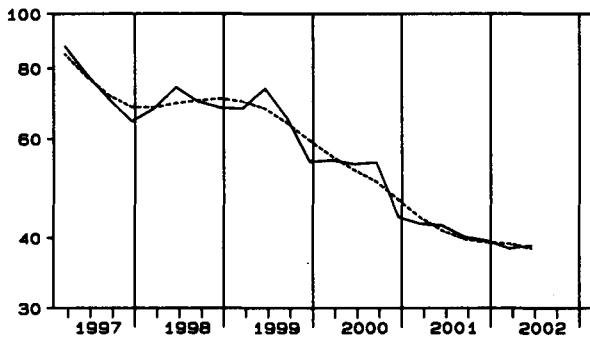

Tiefbau

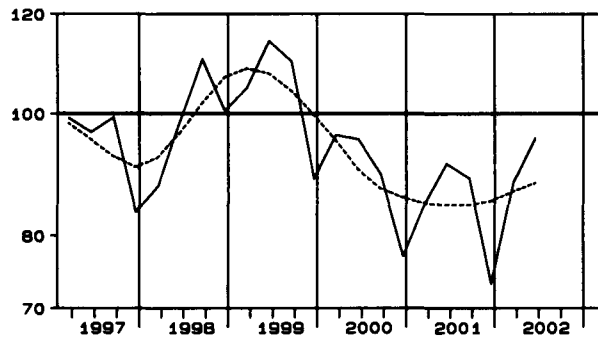

Wohnungsbau

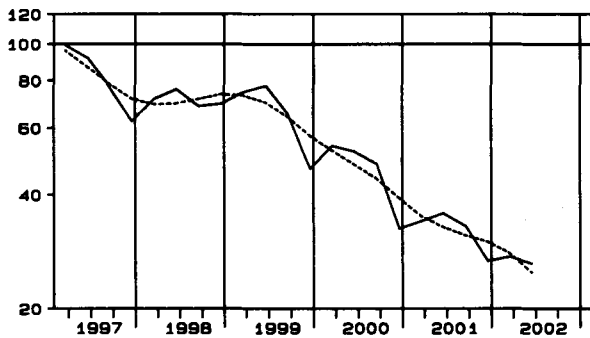

Straßenbau

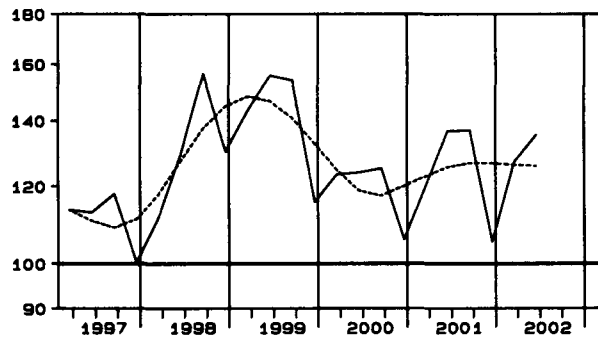

Hochbau ohne Wohnungsbau

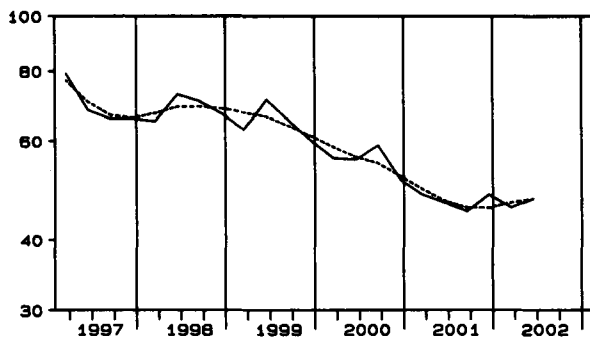

Tiefbau ohne Straßenbau

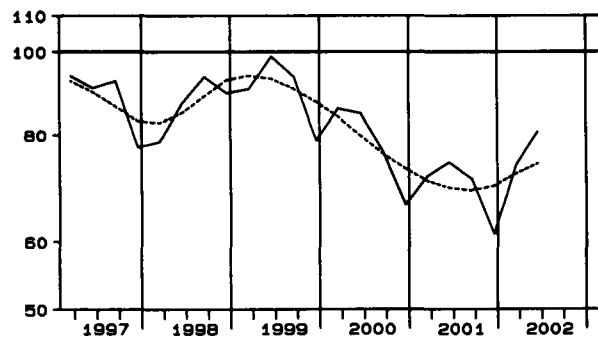

\*) Trend-Konjunktur-Komponente des "Berliner Verfahrens" (BV4Q) zur Zeitreihenanalyse.



Tabellenteil  
Bauberichterstattung  
1 Vorbereitende Baustellenarbeiten, Hoch- und Tiefbau  
1.1 Langfristige Übersichten  
Deutschland  
1.1.1 Betriebe, Beschäftigte, Lohn- und Gehaltsumme  
- Alle Betriebe -

Jahr	Be- triebe <sup>1)</sup>	Beschäftigte <sup>2)</sup>							Brutto- lohn- summe <sup>4) 5)</sup>	Brutto- gehalt- summe <sup>5)</sup>
		ins- gesamt	tätige Inhaber und Mitinhaber	kaufm. und technische Angestellte	übrige Beschäftigte					
					zusammen	Fach- arbeiter <sup>3)</sup>	Fachwerker und Werker	gewerblich Auszu- bildende		
Anzahl	1 000							Mill. EUR		
1991	.	1 282	49	201	1 033	761	213	59	20 637	5 333
1992	.	1 301	48	201	1 052	753	236	63	23 196	6 103
1993	.	1 343	49	209	1 085	764	253	69	24 419	6 770
1994	.	1 405	51	220	1 134	792	266	76	26 479	7 364
1995	73 853	1 412	53	227	1 132	783	263	86	26 381	7 704
1996	75 365	1 312	53	220	1 038	727	223	88	24 217	7 553
1997	77 055	1 221	55	213	953	667	202	85	22 368	7 324
1998	81 301	1 156	59	207	890	621	193	76	20 872	7 131
1999	80 560	1 110	59	200	851	599	184	68	20 381	7 014
2000	81 112	1 050	59	193	797	565	172	61	19 361	6 845
2001	79 002	954	57	181	716	504	158	54	17 577	6 466

1.1.2 Geleistete Arbeitsstunden nach Art der Bauten und Auftraggebern  
- Alle Betriebe -

Jahr	Arbeits- tage	Geleistete Arbeitsstunden								
		insgesamt <sup>5)</sup>	davon im		Gewerb- licher Bau	Wohnungs- bau	Öffentlicher und Straßenbau			
			Hoch- bau	Tief- bau			zusammen	Hochbau	Tiefbau	
									Straßenbau	sonstiger Tiefbau
Anzahl	Mill. Stunden									
1991	249,8	1 599	1 043	556	614	506	479	126	169	184
1992	251,4	1 697	1 092	605	652	539	506	125	179	203
1993	252,1	1 696	1 103	594	635	577	484	114	167	202
1994	251,7	1 809	1 206	603	630	686	493	113	173	206
1995	250,6	1 734	1 171	563	598	679	458	110	157	191
1996	249,8	1 562	1 064	498	498	646	418	100	146	172
1997	248,6	1 480	1 004	476	453	630	398	90	143	165
1998	251,4	1 395	947	448	418	603	374	84	137	153
1999	253,1	1 362	911	451	407	582	372	79	140	152
2000	250,6	1 276	849	427	383	538	355	75	137	143
2001	250,8	1 124	731	394	351	446	328	69	129	131

1.1.3 Umsatz insgesamt, baugewerblicher Umsatz  
- Alle Betriebe -  
Mill. EUR

Jahr	Gesamt- umsatz	Baugewerblicher Umsatz								
		insgesamt <sup>5)</sup>	davon im		Gewerb- licher Bau	Wohnungs- bau	Öffentlicher und Straßenbau			
			Hoch- bau	Tief- bau			zusammen	Hochbau	Tiefbau	
									Straßenbau	sonstiger Tiefbau
Anzahl	Mill. EUR									
1991	87 039	85 086	54 489	30 597	33 698	24 801	26 588	6 467	9 876	10 244
1992	102 855	100 733	63 889	36 844	40 674	28 880	31 179	7 280	11 378	12 521
1993	106 167	104 025	67 451	36 574	41 743	31 663	30 619	7 013	10 748	12 857
1994	118 512	116 434	77 730	38 704	43 852	40 095	32 487	7 527	11 337	13 622
1995	118 825	116 831	78 849	37 983	43 941	40 977	31 913	7 799	11 004	13 110
1996	112 864	111 107	75 980	35 126	39 886	41 175	30 045	7 346	10 573	12 125
1997	109 170	107 552	73 008	34 544	37 715	40 240	29 597	7 015	10 778	11 805
1998	104 280	102 716	69 397	33 318	35 654	38 553	28 508	6 687	10 407	11 415
1999	105 350	103 780	68 590	35 189	36 398	38 151	29 231	6 275	11 282	11 673
2000	100 148	98 641	64 715	33 926	35 232	34 730	28 679	6 294	11 161	11 224
2001	92 685	91 344	58 303	33 041	34 619	29 195	27 531	5 829	11 073	10 628

- 1) Ergebnisse der Totalerhebung, Stand jeweils Ende Juni.  
2) Durchschnitt aus 12 Monatswerten.  
3) Einschl. angestelltenversicherungspflichtige Poliere, Schachtmeister und Meister.

- 4) Einschl. Bruttogehaltsumme für Poliere, Schachtmeister und Meister.  
5) Jahressummen.

Bauberichterstattung  
1 Vorbereitende Baustellenarbeiten, Hoch- und Tiefbau  
1.2 Beschäftigte, Lohn- und Gehaltssumme \*)  
- Alle Betriebe -

DEUTSCHLAND

Zeitraum	Beschäftigte							Brutto- lohn- summe	Brutto- gehalt- summe	
	ins- gesamt	tätige Inhaber und Mit- inhaber	kaufmän- nische und technische Ange- stellte	Fach- arbeiter	Fach- werker und Werker	gewerb- lich Aus- zubil- dende	dar. aus- länd. Ar- beitneh- mer (von insgesamt)			
	Anzahl									Mill. EUR
2001 Januar-Juni	952 739	58 056	183 149	501 073	155 169	55 292	61 415	8 261,4	3 169,7	
2002 Januar-Juni	856 305	53 024	170 233	447 793	137 690	47 566	54 636	7 457,5	3 035,1	
2000 Juni	1 069 518	60 625	194 229	576 985	177 677	60 002	68 888	1 670,2	594,6	
Juli	1 065 086	59 793	192 384	577 329	178 941	56 639	68 327	1 647,6	567,4	
August	1 067 847	59 222	192 368	578 535	178 712	59 010	68 301	1 779,4	550,8	
September	1 063 766	59 140	191 701	574 731	176 941	61 253	67 632	1 635,5	550,2	
Oktober	1 053 612	59 439	191 010	568 110	174 007	61 046	67 452	1 687,8	552,2	
November	1 041 452	58 816	190 463	560 402	171 422	60 349	66 599	1 896,0	696,6	
Dezember	1 012 217	58 606	188 300	541 064	164 945	59 302	64 352	1 506,9	567,7	
2001 Januar	950 251	58 112	184 680	497 857	152 033	57 569	60 634	1 323,7	524,8	
Februar	919 671	57 186	182 886	479 211	144 410	55 978	59 816	1 163,5	508,7	
März	947 165	58 180	184 200	496 296	152 793	55 696	61 528	1 280,2	518,1	
April	961 360	58 091	183 182	507 133	157 720	55 234	61 721	1 456,3	534,2	
Mai	969 378	57 944	182 763	512 357	161 554	54 760	62 388	1 563,2	527,3	
Juni	968 606	58 822	181 184	513 583	162 502	52 515	62 405	1 474,3	556,6	
Juli	968 140	57 259	180 706	515 628	164 691	49 856	62 232	1 558,5	542,1	
August	971 381	57 162	180 535	517 127	164 855	51 702	62 743	1 619,7	524,0	
September	968 100	56 947	180 105	514 750	163 524	52 774	62 534	1 446,7	514,9	
Oktober	959 310	56 445	179 755	508 613	161 485	53 012	61 720	1 602,5	523,0	
November	948 456	56 143	178 826	502 292	158 981	52 214	60 347	1 721,5	658,9	
Dezember	920 954	55 475	176 002	485 350	152 722	51 405	58 575	1 366,9	533,5	
2002 Januar	864 041	54 651	173 755	449 208	136 406	50 021	55 091	1 190,0	504,0	
Februar	839 732	53 806	171 825	435 066	130 611	48 424	54 921	1 060,1	494,4	
März	845 673	53 073	170 774	439 390	134 682	47 754	54 466	1 163,8	491,9	
April	863 277	52 541	169 824	453 141	140 542	47 229	55 420	1 378,7	512,9	
Mai	863 536	51 926	168 377	455 019	141 312	46 902	54 044	1 386,0	496,6	
Juni	861 572	52 147	166 842	454 936	142 584	45 063	53 873	1 278,8	535,4	
Veränderung gegenüber Vormonat in %										
2000 Juni	-0,2	0,6	-0,6	-0,1	0,4	-3,5	-0,3	-3,1	6,6	
Juli	-0,4	-1,4	-0,9	0,1	0,7	-5,6	-0,8	-1,4	-4,6	
August	0,3	-1,0	0,0	0,2	-0,1	4,2	0,0	8,0	-2,9	
September	-0,4	-0,1	-0,3	-0,7	-1,0	3,8	-1,0	-8,1	-0,1	
Oktober	-1,0	0,5	-0,4	-1,2	-1,7	-0,3	-0,3	3,2	0,4	
November	-1,2	-1,0	-0,3	-1,4	-1,5	-1,1	-1,3	12,3	26,1	
Dezember	-2,8	-0,4	-1,1	-3,5	-3,8	-1,7	-3,4	-20,5	-18,5	
2001 Januar	-6,1	-0,8	-1,9	-8,0	-7,8	-2,9	-5,8	-12,2	-7,5	
Februar	-3,2	-1,6	-1,0	-3,7	-5,0	-2,8	-1,3	-12,1	-3,1	
März	3,0	1,7	0,7	3,6	5,8	-0,5	2,9	10,0	1,8	
April	1,5	-0,2	-0,6	2,2	3,2	-0,8	0,3	13,8	3,1	
Mai	0,8	-0,3	-0,2	1,0	2,4	-0,9	1,1	7,3	-1,3	
Juni	-0,1	1,5	-0,9	0,2	0,6	-4,1	0,0	-5,7	5,6	
Juli	0,0	-2,7	-0,3	0,4	1,3	-5,1	-0,3	5,7	-2,6	
August	0,3	-0,2	-0,1	0,3	0,1	3,7	0,8	3,9	-3,3	
September	-0,3	-0,4	-0,2	-0,5	-0,8	2,1	-0,3	-10,7	-1,7	
Oktober	-0,9	-0,9	-0,2	-1,2	-1,2	0,5	-1,3	10,8	1,6	
November	-1,1	-0,5	-0,5	-1,2	-1,6	-1,5	-2,2	7,4	26,0	
Dezember	-2,9	-1,2	-1,6	-3,4	-3,9	-1,5	-2,9	-20,6	-19,0	
2002 Januar	-6,2	-1,5	-1,3	-7,4	-10,7	-2,7	-5,9	-12,9	-5,5	
Februar	-2,8	-1,5	-1,1	-3,1	-4,2	-3,2	-0,3	-10,9	-1,9	
März	0,7	-1,4	-0,6	1,0	3,1	-1,4	-0,8	9,8	-0,5	
April	2,1	-1,0	-0,6	3,1	4,4	-1,1	1,8	18,5	4,3	
Mai	0,0	-1,2	-0,9	0,4	0,5	-0,7	-2,5	0,5	-3,2	
Juni	-0,2	0,4	-0,9	0,0	0,9	-3,9	-0,3	-7,7	7,8	
Veränderung gegenüber Vorjahreszeitraum in %										
2002 Januar-Juni	-10,1	-8,7	-7,1	-10,6	-11,3	-14,0	-11,0	-9,7	-4,2	
2001 Juni	-9,4	-3,0	-6,7	-11,0	-8,5	-12,5	-9,4	-11,7	-6,4	
Juli	-9,1	-4,2	-6,1	-10,7	-8,0	-12,0	-8,9	-5,4	-4,5	
August	-9,0	-3,5	-6,2	-10,6	-7,8	-12,4	-8,1	-9,0	-4,9	
September	-9,0	-3,7	-6,0	-10,4	-7,6	-13,8	-7,5	-11,5	-6,4	
Oktober	-9,0	-5,0	-5,9	-10,5	-7,2	-13,2	-8,5	-5,1	-5,3	
November	-8,9	-4,5	-6,1	-10,4	-7,3	-13,5	-9,4	-9,2	-5,4	
Dezember	-9,0	-5,3	-6,5	-10,3	-7,4	-13,3	-9,0	-9,3	-6,0	
2002 Januar	-9,1	-6,0	-5,9	-9,8	-10,3	-13,1	-9,1	-10,1	-4,0	
Februar	-8,7	-5,9	-6,0	-9,2	-9,6	-13,5	-8,2	-8,9	-2,8	
März	-10,7	-8,8	-7,3	-11,5	-11,9	-14,3	-11,5	-9,1	-5,0	
April	-10,2	-9,6	-7,3	-10,6	-10,9	-14,5	-10,2	-5,3	-4,0	
Mai	-10,9	-10,4	-7,9	-11,2	-12,5	-14,3	-13,4	-11,3	-5,8	
Juni	-11,1	-11,3	-7,9	-11,4	-12,3	-14,2	-13,7	-13,3	-3,8	

\*) Ab März 2002 vorläufige Ergebnisse.

Bauberichterstattung  
1 Vorbereitende Baustellenarbeiten, Hoch- und Tiefbau  
1.2 Beschäftigte, Lohn- und Gehaltssumme \*)  
- Alle Betriebe -

FRÜHERES BUNDES GEBIET

Zeitraum	Beschäftigte								Brutto- lohn- summe	Brutto- gehalt- summe
	ins- gesamt	tätige Inhaber und Mit- inhaber	kaufmän- nische und technische Ange- stellte	Fach- arbeiter	Fach- werker und Werker	gewerb- lich Aus- zubil- dende	dar. aus- länd. Ar- beitneh- mer (von insgesamt)			
	Anzahl									
2001 Januar-Juni	692 708	43 149	138 086	360 969	112 573	37 932	59 126	6 398,2	2 492,1	
2002 Januar-Juni	637 253	39 878	130 891	330 272	102 394	33 819	52 509	5 875,9	2 434,5	
2000 Juni	759 810	44 952	144 066	405 277	126 491	39 024	66 307	1 271,9	465,7	
Juli	755 453	44 153	142 468	403 865	127 676	37 291	65 791	1 254,4	440,6	
August	758 672	43 756	142 777	405 141	127 185	39 813	65 741	1 356,1	427,1	
September	757 132	43 779	142 555	402 870	125 965	41 963	65 399	1 242,7	427,2	
Oktober	751 781	43 943	142 503	399 613	124 038	41 684	64 948	1 281,8	428,4	
November	743 620	43 806	142 060	394 633	121 923	41 198	64 095	1 492,3	561,5	
Dezember	726 530	43 562	140 895	383 858	117 737	40 478	62 246	1 153,6	443,7	
2001 Januar	687 139	43 264	138 627	356 047	109 809	39 392	58 692	1 009,9	410,2	
Februar	669 654	42 687	137 918	345 646	105 129	38 274	57 826	896,4	397,5	
März	689 862	43 241	138 720	358 405	111 162	38 334	59 187	991,6	405,1	
April	700 406	43 048	138 076	366 860	114 506	37 916	59 188	1 142,9	422,6	
Mai	704 774	42 942	138 043	369 154	117 064	37 571	59 878	1 213,7	414,4	
Juni	704 415	43 712	137 130	369 703	117 766	36 104	59 987	1 143,6	442,3	
Juli	703 194	42 441	136 504	370 294	119 469	34 486	59 464	1 209,0	429,8	
August	705 149	42 398	136 589	370 866	119 035	36 261	60 380	1 257,5	414,4	
September	703 443	42 338	136 538	369 195	117 769	37 603	60 218	1 117,5	406,6	
Oktober	698 152	41 973	136 434	365 415	116 758	37 572	59 174	1 236,1	411,4	
November	691 346	41 809	135 859	361 856	114 742	37 080	58 090	1 375,4	539,5	
Dezember	673 674	41 477	133 694	351 009	111 105	36 389	56 354	1 062,7	422,3	
2002 Januar	640 435	40 987	133 028	329 743	101 062	35 615	53 074	929,3	402,6	
Februar	624 495	40 350	131 901	320 812	97 048	34 384	52 738	829,7	394,6	
März	629 922	40 078	131 220	324 865	99 816	33 943	52 439	916,2	391,5	
April	644 184	39 448	130 813	335 536	104 843	33 544	53 356	1 100,5	414,7	
Mai	643 219	39 010	129 837	335 925	105 330	33 117	51 809	1 094,7	397,6	
Juni	641 263	39 396	128 544	334 750	106 264	32 309	51 638	1 005,6	433,4	
Veränderung gegenüber Vormonat in %										
2000 Juni	-0,2	1,0	-0,5	-0,1	0,3	-3,9	-0,6	-3,2	8,0	
Juli	-0,6	-1,8	-1,1	-0,3	0,9	-4,4	-0,8	-1,4	-5,4	
August	0,4	-0,9	0,2	0,3	-0,4	6,8	-0,1	8,1	-3,1	
September	-0,2	0,1	-0,2	-0,6	-1,0	5,4	-0,5	-8,4	0,0	
Oktober	-0,7	0,4	0,0	-0,8	-1,5	-0,7	-0,7	3,1	0,3	
November	-1,1	-0,3	-0,3	-1,2	-1,7	-1,2	-1,3	16,4	31,1	
Dezember	-2,3	-0,6	-0,8	-2,7	-3,4	-1,7	-2,9	-22,7	-21,0	
2001 Januar	-5,4	-0,7	-1,6	-7,2	-6,7	-2,7	-5,7	-12,5	-7,6	
Februar	-2,5	-1,3	-0,5	-2,9	-4,3	-2,8	-1,5	-11,2	-3,1	
März	3,0	1,3	0,6	3,7	5,7	0,2	2,4	10,6	1,9	
April	1,5	-0,4	-0,5	2,4	3,0	-1,1	0,0	15,3	4,3	
Mai	0,6	-0,2	0,0	0,6	2,2	-0,9	1,2	6,2	-1,9	
Juni	-0,1	1,8	-0,7	0,1	0,6	-3,9	0,2	-5,8	6,7	
Juli	-0,2	-2,9	-0,5	0,2	1,4	-4,5	-0,9	5,7	-2,8	
August	0,3	-0,1	0,1	0,2	-0,4	5,1	1,5	4,0	-3,6	
September	-0,2	-0,1	0,0	-0,5	-1,1	3,7	-0,3	-11,1	-1,9	
Oktober	-0,8	-0,9	-0,1	-1,0	-0,9	-0,1	-1,7	10,6	1,2	
November	-1,0	-0,4	-0,4	-1,0	-1,7	-1,3	-1,8	11,3	31,1	
Dezember	-2,6	-0,8	-1,6	-3,0	-3,2	-1,9	-3,0	-22,7	-21,7	
2002 Januar	-4,9	-1,2	-0,5	-6,1	-9,0	-2,1	-5,8	-12,6	-4,7	
Februar	-2,5	-1,6	-0,8	-2,7	-4,0	-3,5	-0,6	-10,7	-2,0	
März	0,9	-0,7	-0,5	1,3	2,9	-1,3	-0,6	10,4	-0,8	
April	2,3	-1,6	-0,3	3,3	5,0	-1,2	1,7	20,1	5,9	
Mai	-0,1	-1,1	-0,7	0,1	0,5	-1,3	-2,9	-0,5	-4,1	
Juni	-0,3	1,0	-1,0	-0,3	0,9	-2,4	-0,3	-8,1	9,0	
Veränderung gegenüber Vorjahreszeitraum in %										
2002 Januar-Juni	-8,0	-7,6	-5,2	-8,5	-9,0	-10,8	-11,2	-8,2	-2,3	
2001 Juni	-7,3	-2,8	-4,8	-8,8	-6,9	-7,5	-9,5	-10,1	-5,0	
Juli	-6,9	-3,9	-4,2	-8,3	-6,4	-7,5	-9,6	-3,6	-2,5	
August	-7,1	-3,1	-4,3	-8,5	-6,4	-8,9	-8,2	-7,3	-3,0	
September	-7,1	-3,3	-4,2	-8,4	-6,5	-10,4	-7,9	-10,1	-4,8	
Oktober	-7,1	-4,5	-4,3	-8,6	-5,9	-9,9	-8,9	-3,6	-4,0	
November	-7,0	-4,6	-4,4	-8,3	-5,9	-10,0	-9,4	-7,8	-3,9	
Dezember	-7,3	-4,8	-5,1	-8,6	-5,6	-10,1	-9,5	-7,9	-4,8	
2002 Januar	-6,8	-5,3	-4,0	-7,4	-8,0	-9,6	-9,6	-8,0	-1,8	
Februar	-6,7	-5,5	-4,4	-7,2	-7,7	-10,2	-8,8	-7,4	-0,7	
März	-8,7	-7,3	-5,4	-9,4	-10,2	-11,5	-11,4	-7,6	-3,4	
April	-8,0	-8,4	-5,3	-8,5	-8,4	-11,5	-9,9	-3,7	-1,9	
Mai	-8,7	-9,2	-5,9	-9,0	-10,0	-11,9	-13,5	-9,8	-4,0	
Juni	-9,0	-9,9	-6,3	-9,5	-9,8	-10,5	-13,9	-12,1	-2,0	

\*) Ab März 2002 vorläufige Ergebnisse.

Bauberichterstattung  
1 Vorbereitende Baustellenarbeiten, Hoch- und Tiefbau  
1.2 Beschäftigte, Lohn- und Gehaltssumme \*)  
- Alle Betriebe -

NEUE LÄNDER UND BERLIN-OST

Zeitraum	Beschäftigte							Brutto- lohn- summe	Brutto- gehalt- summe	
	ins- gesamt	tätige Inhaber und Mit- inhaber	kaufmän- nische und technische Ange- stellte	Fach- arbeiter	Fach- wer- ker und Werker	gewerb- lich Aus- zubil- dende	dar. aus- länd. Ar- beitneh- mer (von insgesamt)			
	Anzahl									Mill. EUR
2001 Januar-Juni	260 030	14 907	45 064	140 104	42 596	17 360	2 289	1 863,1	677,6	
2002 Januar-Juni	219 052	13 146	39 342	117 522	35 296	13 747	2 127	1 581,6	600,6	
2000 Juni	309 708	15 673	50 163	171 708	51 186	20 978	2 581	398,3	128,8	
Juli	309 633	15 640	49 916	173 464	51 265	19 348	2 536	393,2	126,8	
August	309 175	15 466	49 591	173 394	51 527	19 197	2 560	423,3	123,7	
September	306 634	15 361	49 146	171 861	50 976	19 290	2 233	392,9	122,9	
Oktober	301 831	15 496	48 507	168 497	49 969	19 362	2 504	406,0	123,8	
November	297 832	15 010	48 403	165 769	49 499	19 151	2 504	403,8	135,1	
Dezember	285 687	15 044	47 405	157 206	47 208	18 824	2 106	353,3	124,0	
2001 Januar	263 112	14 848	46 053	141 810	42 224	18 177	1 942	313,9	114,7	
Februar	250 017	14 499	44 968	133 565	39 281	17 704	1 990	267,1	111,2	
März	257 303	14 939	45 480	137 891	41 631	17 362	2 341	288,7	112,9	
April	260 954	15 043	45 106	140 273	43 214	17 318	2 533	313,4	111,6	
Mai	264 604	15 002	44 720	143 203	44 490	17 189	2 510	349,4	112,9	
Juni	264 191	15 110	44 054	143 880	44 736	16 411	2 418	330,7	114,2	
Juli	264 946	14 818	44 202	145 334	45 222	15 370	2 768	349,5	112,3	
August	266 232	14 764	43 946	146 261	45 820	15 441	2 363	362,2	109,6	
September	264 657	14 609	43 567	145 555	45 755	15 171	2 316	329,2	108,4	
Oktober	261 158	14 472	43 321	143 198	44 727	15 440	2 546	366,4	111,5	
November	257 110	14 334	42 967	140 436	44 239	15 134	2 257	346,1	119,4	
Dezember	247 280	13 998	42 308	134 341	41 617	15 016	2 221	304,3	111,1	
2002 Januar	223 606	13 664	40 727	119 465	35 344	14 406	2 017	260,7	101,4	
Februar	215 237	13 456	39 924	114 254	33 563	14 040	2 183	230,5	99,8	
März	215 751	12 995	39 554	114 525	34 866	13 811	2 027	247,7	100,4	
April	219 093	13 093	39 011	117 605	35 699	13 685	2 064	278,2	98,2	
Mai	220 317	12 916	38 540	119 094	35 982	13 785	2 235	291,3	98,9	
Juni	220 309	12 751	38 298	120 186	36 320	12 754	2 235	273,2	102,0	
Veränderung gegenüber Vormonat in %										
2000 Juni	-0,3	-0,6	-0,7	-0,1	0,7	-2,6	6,3	-2,5	2,0	
Juli	0,0	-0,2	-0,5	1,0	0,2	-7,8	-1,7	-1,3	-1,6	
August	-0,1	-1,1	-0,7	0,0	0,5	-0,8	0,9	7,7	-2,5	
September	-0,8	-0,7	-0,9	-0,9	-1,1	0,5	-12,8	-7,2	-0,6	
Oktober	-1,6	0,9	-1,3	-2,0	-2,0	0,4	12,1	3,3	0,7	
November	-1,3	-3,1	-0,2	-1,6	-0,9	-1,1	0,0	-0,6	9,1	
Dezember	-4,1	0,2	-2,1	-5,2	-4,6	-1,7	-15,9	-12,5	-8,2	
2001 Januar	-7,9	-1,3	-2,9	-9,8	-10,6	-3,4	-7,8	-11,2	-7,5	
Februar	-5,0	-2,4	-2,4	-5,8	-7,0	-2,6	2,5	-14,9	-3,1	
März	2,9	3,0	1,1	3,2	6,0	-1,9	17,6	8,1	1,6	
April	1,4	0,7	-0,8	1,7	3,8	-0,3	8,2	8,6	-1,1	
Mai	1,4	-0,3	-0,9	2,1	3,0	-0,7	-0,9	11,5	1,1	
Juni	-0,2	0,7	-1,5	0,5	0,6	-4,5	-3,7	-5,4	1,2	
Juli	0,3	-1,9	0,3	1,0	1,1	-6,3	14,5	5,7	-1,7	
August	0,5	-0,4	-0,6	0,6	1,3	0,5	-14,6	3,6	-2,4	
September	-0,6	-1,0	-0,9	-0,5	-0,1	-1,7	-2,0	-9,1	-1,1	
Oktober	-1,3	-0,9	-0,6	-1,6	-2,2	1,8	9,9	11,3	2,9	
November	-1,6	-1,0	-0,8	-1,9	-1,1	-2,0	-11,4	-5,5	7,0	
Dezember	-3,8	-2,3	-1,5	-4,3	-5,9	-0,8	-1,6	-12,1	-6,9	
2002 Januar	-9,6	-2,4	-3,7	-11,1	-15,1	-4,1	-9,2	-14,3	-8,8	
Februar	-3,7	-1,5	-2,0	-4,4	-5,0	-2,5	8,2	-11,6	-1,6	
März	0,2	-3,4	-0,9	0,2	3,9	-1,6	-7,1	7,5	0,6	
April	1,5	0,8	-1,4	2,7	2,4	-0,9	1,8	12,3	-2,2	
Mai	0,6	-1,4	-1,2	1,3	0,8	0,7	8,3	4,7	0,7	
Juni	0,0	-1,3	-0,6	0,9	0,9	-7,5	0,0	-6,2	3,1	
Veränderung gegenüber Vorjahreszeitraum in %										
2002 Januar-Juni	-15,8	-11,8	-12,7	-16,1	-17,1	-20,8	-7,1	-15,1	-11,4	
2001 Juni	-14,7	-3,6	-12,2	-16,2	-12,6	-21,8	-6,3	-17,0	-11,3	
Juli	-14,4	-5,3	-11,4	-16,2	-11,8	-20,6	9,1	-11,1	-11,4	
August	-13,9	-4,5	-11,4	-15,6	-11,1	-19,6	-7,7	-14,5	-11,4	
September	-13,7	-4,9	-11,4	-15,3	-10,2	-21,4	3,7	-16,2	-11,8	
Oktober	-13,5	-6,6	-10,7	-15,0	-10,5	-20,3	1,7	-9,8	-9,9	
November	-13,7	-4,5	-11,2	-15,3	-10,6	-21,0	-9,9	-14,3	-11,6	
Dezember	-13,4	-7,0	-10,8	-14,5	-11,8	-20,2	5,5	-13,9	-10,4	
2002 Januar	-15,0	-8,0	-11,6	-15,8	-16,3	-20,7	3,9	-16,9	-11,6	
Februar	-13,9	-7,2	-11,2	-14,5	-14,6	-20,7	9,7	-13,7	-10,3	
März	-16,1	-13,0	-13,0	-16,9	-16,2	-20,5	-13,4	-14,2	-11,1	
April	-16,0	-13,0	-13,5	-16,2	-17,4	-21,0	-18,5	-11,2	-12,0	
Mai	-16,7	-13,9	-13,8	-16,8	-19,1	-19,8	-11,0	-16,6	-12,4	
Juni	-16,6	-15,6	-13,1	-16,5	-18,8	-22,3	-7,6	-17,4	-10,7	

\*) Ab März 2002 vorläufige Ergebnisse.

Bauberichterstattung  
1 Vorbereitende Baustellenarbeiten, Hoch- und Tiefbau  
1.2 Beschäftigte, Lohn- und Gehaltssumme \*)  
- Alle Betriebe -

DEUTSCHLAND NACH LÄNDERN

Zeitraum	Beschäftigte							Brutto- lohn- summe	Brutto- gehalt- summe	
	ins- gesamt	tätige Inhaber und Mit- inhaber	kaufmännische und technische Ange- stellte	Fach- arbeiter	Fachwerker und Werker	gewerb- lich Aus- zubil- dende	dar. aus- länd. Ar- beitneh- mer (von insgesamt)			
	Anzahl									Mill. EUR
Deutschland										
2001 Juni	968 606	58 822	181 184	513 583	162 502	52 515	62 405	1 474,3	556,6	
2002 Mai	863 536	51 926	168 377	455 019	141 312	46 902	54 044	1 386,0	496,6	
2002 Juni	861 572	52 147	166 842	454 936	142 584	45 063	53 875	1 278,8	535,4	
Früheres Bundesgebiet										
2001 Juni	704 415	43 712	137 130	369 703	117 766	36 104	59 987	1 143,6	442,3	
2002 Mai	643 219	39 010	129 837	335 925	105 330	33 117	51 809	1 094,7	397,6	
2002 Juni	641 263	39 396	128 544	334 750	106 264	32 309	51 638	1 005,6	433,4	
Neue Länder und Berlin-Ost										
2001 Juni	264 191	15 110	44 054	143 880	44 736	16 411	2 418	330,7	114,2	
2002 Mai	220 317	12 916	38 540	119 094	35 982	13 785	2 235	291,3	98,9	
2002 Juni	220 309	12 751	38 298	120 186	36 320	12 754	2 235	273,2	102,0	
Baden-Württemberg										
2001 Juni	110 891	6 204	21 524	55 399	22 043	5 721	17 253	181,9	68,6	
2002 Mai	103 932	5 632	20 906	52 109	20 042	5 243	15 588	178,8	67,1	
2002 Juni	103 702	5 655	20 835	51 989	20 067	5 156	15 305	164,5	69,5	
Bayern										
2001 Juni	169 554	12 918	31 304	88 772	27 826	8 734	11 415	270,2	93,8	
2002 Mai	154 183	11 751	29 729	80 055	24 881	7 767	9 370	256,2	87,4	
2002 Juni	154 498	11 978	29 525	80 392	24 956	7 647	9 275	239,2	91,9	
Berlin										
2001 Juni	27 201	2 878	6 144	12 279	4 713	1 187	2 269	34,4	21,1	
2002 Mai	23 309	2 451	5 200	10 580	4 169	909	2 157	30,0	15,8	
2002 Juni	22 792	2 504	5 073	10 281	4 036	898	2 295	27,9	17,9	
Brandenburg										
2001 Juni	52 265	3 504	8 245	28 463	9 063	2 990	404	65,1	21,6	
2002 Mai	42 700	2 667	7 266	23 487	7 016	2 264	228	56,7	18,4	
2002 Juni	42 781	2 636	7 258	23 586	7 075	2 226	226	52,5	19,3	
Bremen										
2001 Juni	6 416	182	1 333	3 763	849	289	226	11,2	4,9	
2002 Mai	5 649	81	1 230	3 272	802	264	195	10,5	4,2	
2002 Juni	5 670	88	1 228	3 288	802	264	202	9,4	4,8	
Hamburg										
2001 Juni	12 750	993	3 214	6 883	1 289	371	912	20,8	12,0	
2002 Mai	11 520	718	2 983	6 290	1 208	321	903	18,7	10,3	
2002 Juni	11 530	782	2 928	6 308	1 183	329	954	17,3	12,1	
Hessen										
2001 Juni	59 116	4 397	12 248	30 542	9 339	2 590	7 328	91,8	41,3	
2002 Mai	55 117	4 073	11 815	28 522	8 145	2 562	6 995	88,8	38,4	
2002 Juni	54 222	4 011	11 513	28 273	8 067	2 358	6 374	82,5	41,7	

\*) Ab März 2002 vorläufige Ergebnisse.

Bauberichterstattung  
1 Vorbereitende Baustellenarbeiten, Hoch- und Tiefbau  
1.2 Beschäftigte, Lohn- und Gehaltssumme \*)  
- Alle Betriebe -

DEUTSCHLAND NACH LÄNDERN

Zeitraum	Beschäftigte							Brutto- lohn- summe	Brutto- gehalt- summe	
	ins- gesamt	tätige Inhaber und Mit- inhaber	kaufmän- nische und technische Ange- stellte	Fach- arbeiter	Fachwerker und Werker	gewerb- lich Aus- zubil- dende	dar. aus- länd. Ar- beitneh- mer (von insgesamt)			
	Anzahl									Mill. EUR
<b>Mecklenburg-Vorpommern</b>										
2001	Juni	28 135	1 022	4 284	16 752	3 984	2 093	34	36,2	11,4
2002	Mai	23 500	896	3 719	13 743	3 510	1 632	30	30,5	9,8
	Juni	23 543	908	3 696	13 913	3 447	1 579	25	29,3	9,7
<b>Niedersachsen</b>										
2001	Juni	90 740	4 103	17 563	49 622	14 648	4 804	2 361	149,3	53,2
2002	Mai	83 251	3 113	16 961	45 114	13 722	4 341	2 070	148,5	46,9
	Juni	82 648	3 059	16 591	44 797	14 144	4 057	2 017	134,7	50,2
<b>Nordrhein-Westfalen</b>										
2001	Juni	149 833	7 295	29 921	82 496	22 136	7 985	14 536	253,1	106,2
2002	Mai	134 062	6 624	27 370	72 969	19 599	7 500	11 744	237,6	89,6
	Juni	134 040	6 666	27 376	72 673	19 819	7 506	12 618	215,8	105,6
<b>Rheinland-Pfalz</b>										
2001	Juni	44 997	2 900	8 152	22 859	8 955	2 131	3 161	74,4	25,1
2002	Mai	42 840	2 760	8 087	22 112	7 782	2 099	2 751	74,1	23,0
	Juni	42 709	2 872	7 920	21 723	8 150	2 044	2 658	67,7	24,2
<b>Saarland</b>										
2001	Juni	11 128	386	2 120	5 401	2 649	572	791	18,7	6,8
2002	Mai	10 760	361	2 135	5 295	2 428	541	725	18,5	6,4
	Juni	10 660	349	2 115	5 192	2 514	490	695	16,5	6,6
<b>Sachsen</b>										
2001	Juni	79 705	4 659	14 353	41 510	13 927	5 256	514	95,7	36,8
2002	Mai	67 527	4 412	12 748	34 238	11 259	4 870	458	86,8	32,4
	Juni	67 536	4 258	12 669	34 771	11 544	4 294	464	80,6	33,2
<b>Sachsen-Anhalt</b>										
2001	Juni	49 250	2 127	8 048	27 254	8 929	2 892	212	64,1	21,0
2002	Mai	41 678	1 802	7 107	23 110	7 306	2 353	207	58,4	19,2
	Juni	41 668	1 752	7 107	23 332	7 281	2 196	207	54,9	19,2
<b>Schleswig-Holstein</b>										
2001	Juni	32 104	2 746	5 517	16 503	5 084	2 254	497	50,7	15,1
2002	Mai	28 370	2 521	5 198	14 345	4 322	1 984	412	45,6	13,4
	Juni	28 339	2 507	5 190	14 425	4 258	1 959	403	41,9	14,2
<b>Thüringen</b>										
2001	Juni	44 521	2 508	7 214	25 085	7 068	2 646	492	56,9	17,6
2002	Mai	35 138	2 064	5 923	19 778	5 121	2 252	211	46,4	14,1
	Juni	35 234	2 122	5 818	19 993	5 241	2 060	155	44,2	15,2

\*) Ab März 2002 vorläufige Ergebnisse.

Baubericht  
1 Vorbereitende Baustellen  
1.3 Geleistete Arbeitsstunden nach  
- Alle  
1 000  
DEUTSCH

Lfd. Nr.	Zeitraum	Geleistete Arbeitsstunden			Gewerblicher Bau				
		insgesamt	davon im		zusammen	Hochbau	dar. für Unternehmen der Bahn und Post	Tiefbau	dar. für Unternehmen der Bahn und Post
			Hochbau	Tiefbau					
01	2001 Januar-Juni	532 776	351 131	181 645	170 139	105 649	2 444	64 490	10 662
02	2002 Januar-Juni	468 162	301 832	166 330	148 840	89 846	1 960	58 994	10 665
03	2000 Juni	112 130	74 729	37 401	32 269	19 855	392	12 414	2 024
04	Juli	114 345	76 276	38 069	33 195	20 604	433	12 591	2 014
05	August	115 888	76 597	39 291	34 472	21 480	464	12 992	2 066
06	September	118 540	77 879	40 661	34 679	21 554	563	13 135	2 120
07	Oktober	114 501	75 058	39 443	33 862	20 807	570	13 055	2 271
08	November	114 652	74 515	40 137	34 648	21 248	570	13 400	2 364
09	Dezember	80 810	52 807	28 003	25 762	15 846	493	9 916	1 709
10	2001 Januar	66 778	46 223	20 555	23 600	15 384	394	8 216	1 404
11	Februar	71 261	47 750	23 511	24 505	15 548	461	8 957	1 465
12	März	90 093	59 756	30 337	29 406	18 157	382	11 249	1 943
13	April	93 706	60 934	32 772	28 844	17 598	356	11 246	1 849
14	Mai	108 674	70 305	38 369	32 902	20 111	450	12 791	2 083
15	Juni	102 264	66 163	36 101	30 882	18 851	401	12 031	1 918
16	Juli	106 941	69 285	37 656	32 143	19 940	550	12 203	1 993
17	August	104 077	66 809	37 268	32 283	19 809	381	12 474	2 049
18	September	102 462	65 660	36 802	30 942	18 984	406	11 958	2 062
19	Oktober	110 747	70 715	40 032	32 967	20 164	402	12 803	2 163
20	November	100 181	63 795	36 386	30 687	18 594	297	12 093	2 184
21	Dezember	67 302	43 240	24 062	21 812	13 260	228	8 552	1 530
22	2002 Januar	57 924	39 767	18 157	20 335	12 927	258	7 408	1 252
23	Februar	64 494	42 860	21 634	22 100	13 796	315	8 304	1 616
24	März	77 581	49 768	27 813	25 140	15 057	304	10 083	1 856
25	April	92 590	58 336	34 254	28 344	16 688	378	11 656	2 076
26	Mai	85 532	54 221	31 311	25 929	15 387	361	10 542	1 950
27	Juni	90 041	56 880	33 161	26 992	15 991	344	11 001	1 915
Veränderung gegen									
28	2000 Juni	-12,9	-12,6	-13,4	-13,2	-12,2	-15,3	-14,8	-16,8
29	Juli	2,0	2,1	1,8	2,9	3,8	10,5	1,4	-0,5
30	August	1,3	0,4	3,2	3,8	4,3	7,2	3,2	2,6
31	September	2,3	1,7	3,5	0,6	0,3	21,3	1,1	2,6
32	Oktober	-3,4	-3,6	-3,0	-2,4	-3,5	1,2	-0,6	7,1
33	November	0,1	-0,7	1,8	2,3	2,1	0,0	2,6	4,1
34	Dezember	-29,5	-29,1	-30,2	-25,6	-25,4	-13,5	-26,0	-27,7
35	2001 Januar	-17,4	-12,5	-26,6	-8,4	-2,9	-20,1	-17,1	-17,8
36	Februar	6,7	3,3	14,4	3,8	1,1	17,0	9,0	4,3
37	März	26,4	25,1	29,0	20,0	16,8	-17,1	25,6	32,6
38	April	4,0	2,0	8,0	-1,9	-3,1	-6,8	0,0	-4,8
39	Mai	16,0	15,4	17,1	14,1	14,3	26,4	13,7	12,7
40	Juni	-5,9	-5,9	-5,9	-6,1	-6,3	-10,9	-5,9	-7,9
41	Juli	4,6	4,7	4,3	4,1	5,8	37,2	1,4	3,9
42	August	-2,7	-3,6	-1,0	0,4	-0,7	-30,7	2,2	2,8
43	September	-1,6	-1,7	-1,3	-4,2	-4,2	6,6	-4,1	0,6
44	Oktober	8,1	7,7	8,8	6,5	6,2	-1,0	7,1	4,9
45	November	-9,5	-9,8	-9,1	-6,9	-7,8	-26,1	-5,5	1,0
46	Dezember	-32,8	-32,2	-33,9	-28,9	-28,7	-23,2	-29,3	-29,9
47	2002 Januar	-13,9	-8,0	-24,5	-6,8	-2,5	13,2	-13,4	-18,2
48	Februar	11,3	7,8	19,1	8,7	6,7	22,1	12,1	29,1
49	März	20,3	16,1	28,6	13,8	9,1	-3,5	21,4	14,9
50	April	19,3	17,2	23,2	12,7	10,8	24,3	15,6	11,9
51	Mai	-7,6	-7,1	-8,6	-8,5	-7,8	-4,5	-9,6	-6,1
52	Juni	5,3	4,9	5,9	4,1	3,9	-4,7	4,4	-1,8
Veränderung gegenüber									
53	2002 Januar-Juni	-12,1	-14,0	-8,4	-12,5	-15,0	-19,8	-8,5	0,0
54	2001 Juni	-8,8	-11,5	-3,5	-4,3	-5,1	2,3	-3,1	-5,2
55	Juli	-6,5	-9,2	-1,1	-3,2	-3,2	27,0	-3,1	-1,0
56	August	-10,2	-12,8	-5,1	-6,4	-7,8	-17,9	-4,0	-0,8
57	September	-13,6	-15,7	-9,5	-10,8	-11,9	-27,9	-9,0	-2,7
58	Oktober	-3,3	-5,8	1,5	-2,6	-3,1	-29,5	-1,9	-4,8
59	November	-12,6	-14,4	-9,3	-11,4	-12,5	-47,9	-9,8	-7,6
60	Dezember	-16,7	-18,1	-14,1	-15,3	-16,3	-53,8	-13,8	-10,5
61	2002 Januar	-13,3	-14,0	-11,7	-13,8	-16,0	-34,5	-9,8	-10,8
62	Februar	-9,5	-10,2	-8,0	-9,8	-11,3	-31,7	-7,3	10,3
63	März	-13,9	-16,7	-8,3	-14,5	-17,1	-20,4	-10,4	-4,5
64	April	-1,2	-4,3	4,5	-1,7	-5,2	6,2	3,6	12,3
65	Mai	-21,3	-22,9	-18,4	-21,2	-23,5	-19,8	-17,6	-6,4
66	Juni	-12,0	-14,0	-8,1	-12,6	-15,2	-14,2	-8,6	-0,2

\*) Ab März 2002 vorläufige Ergebnisse.

erstattung  
arbeiten, Hoch- und Tiefbau  
Art der Bauten und Auftraggebern \*)  
Betriebe -  
Stunden  
LAND

Wohnungs- bau	Öffentlicher und Straßenbau							Lfd. Nr.
	zusammen	Hochbau	davon für		Tiefbau	davon		
			Organisationen ohne Erwerbszweck	Körperschaften des öffentlichen Rechts		Straßen- bau	sonstiger Tiefbau	
213 358	149 279	32 124	7 398	24 726	117 155	56 410	60 745	01
182 924	136 398	29 062	6 459	22 603	107 336	52 369	54 967	02
48 687	31 174	6 187	1 435	4 752	24 987	12 559	12 428	03
48 956	32 194	6 716	1 490	5 226	25 478	12 779	12 699	04
48 082	33 334	7 035	1 540	5 495	26 299	13 179	13 120	05
49 223	34 628	7 102	1 637	5 465	27 526	13 957	13 569	06
47 393	33 246	6 858	1 592	5 266	26 388	13 283	13 105	07
46 136	33 868	7 131	1 662	5 469	26 737	13 339	13 398	08
32 050	22 998	4 911	1 107	3 804	18 087	8 779	9 308	09
26 480	16 698	4 359	1 032	3 327	12 339	5 129	7 210	10
27 697	19 059	4 505	1 041	3 464	14 554	6 434	8 120	11
35 930	24 757	5 669	1 382	4 287	19 088	8 870	10 218	12
37 802	27 060	5 534	1 271	4 263	21 526	10 711	10 815	13
43 961	31 811	6 233	1 388	4 845	25 578	12 987	12 591	14
41 488	29 894	5 824	1 284	4 540	24 070	12 279	11 791	15
42 909	31 889	6 436	1 464	4 972	25 453	13 036	12 417	16
40 616	31 178	6 384	1 391	4 993	24 794	12 606	12 188	17
40 360	31 160	6 316	1 429	4 887	24 844	12 715	12 129	18
43 756	34 024	6 795	1 524	5 271	27 229	14 106	13 123	19
38 851	30 643	6 350	1 472	4 878	24 293	12 384	11 909	20
25 743	19 747	4 237	945	3 292	15 510	7 472	8 038	21
22 864	14 725	3 976	924	3 052	10 749	4 591	6 158	22
24 723	17 671	4 341	960	3 381	13 330	5 934	7 396	23
29 899	22 542	4 812	1 083	3 729	17 730	8 599	9 131	24
36 135	28 111	5 513	1 225	4 288	22 598	11 369	11 229	25
33 797	25 806	5 037	1 137	3 900	20 769	10 443	10 326	26
35 506	27 543	5 383	1 130	4 253	22 160	11 433	10 727	27

über Vormonat in %

-13,0	-12,4	-10,9	-10,8	-11,0	-12,8	-11,2	-14,3	28
0,6	3,3	8,6	3,8	10,0	2,0	1,8	2,2	29
-1,8	3,5	4,7	3,4	5,1	3,2	3,1	3,3	30
2,4	3,9	1,0	6,3	-0,5	4,7	5,9	3,4	31
-3,7	-4,0	-3,4	-2,7	-3,6	-4,1	-4,8	-3,4	32
-2,7	1,9	4,0	4,4	3,9	1,3	0,4	2,2	33
-30,5	-32,1	-31,1	-33,4	-30,4	-32,4	-34,2	-30,5	34
-17,4	-27,4	-11,2	-6,8	-12,5	-31,8	-41,6	-22,5	35
4,6	14,1	3,3	0,9	4,1	18,0	25,4	12,6	36
29,7	29,9	25,8	32,8	23,8	31,2	37,9	25,8	37
5,2	9,3	-2,4	-8,0	-0,6	12,8	20,8	5,8	38
16,3	17,6	12,6	9,2	13,7	18,8	21,2	16,4	39
-5,6	-6,0	-6,6	-7,5	-6,3	-5,9	-5,5	-6,4	40
3,4	6,7	10,5	14,0	9,5	5,7	6,2	5,3	41
-5,3	-2,2	-0,8	-5,0	0,4	-2,6	-3,3	-1,8	42
-0,6	-0,1	-1,1	2,7	-2,1	0,2	0,9	-0,5	43
8,4	9,2	7,6	6,6	7,9	9,6	10,9	8,2	44
-11,2	-9,9	-6,5	-3,4	-7,5	-10,8	-12,2	-9,3	45
-33,7	-35,6	-33,3	-35,8	-32,5	-36,2	-39,7	-32,5	46
-11,2	-25,4	-6,2	-2,2	-7,3	-30,7	-38,6	-23,4	47
8,1	20,0	9,2	3,9	10,8	24,0	29,3	20,1	48
20,9	27,6	10,9	12,8	10,3	33,0	44,9	23,5	49
20,9	24,7	14,6	13,1	15,0	27,5	32,2	23,0	50
-6,5	-8,2	-8,6	-7,2	-9,0	-8,1	-8,1	-8,0	51
5,1	6,7	6,9	-0,6	9,1	6,7	9,5	3,9	52

Vorjahreszeitraum in %

-14,3	-8,6	-9,5	-12,7	-8,6	-8,4	-7,2	-9,5	53
-14,8	-4,1	-5,9	-10,5	-4,5	-3,7	-2,2	-5,1	54
-12,4	-0,9	-4,2	-1,7	-4,9	-0,1	2,0	-2,2	55
-15,5	-6,5	-9,3	-9,7	-9,1	-5,7	-4,3	-7,1	56
-18,0	-10,0	-11,1	-12,7	-10,6	-9,7	-8,9	-10,6	57
-7,7	2,3	-0,9	-4,3	0,1	3,2	6,2	0,1	58
-15,8	-9,5	-11,0	-11,4	-10,8	-9,1	-7,2	-11,1	59
-19,7	-14,1	-13,7	-14,6	-13,5	-14,2	-14,9	-13,6	60
-13,7	-11,8	-8,8	-10,5	-8,3	-12,9	-10,5	-14,6	61
-10,7	-7,3	-3,6	-7,8	-2,4	-8,4	-7,8	-8,9	62
-16,8	-8,9	-15,1	-21,6	-13,0	-7,1	-3,1	-10,6	63
-4,4	3,9	-0,4	-3,6	0,6	5,0	6,1	3,8	64
-23,1	-18,9	-19,2	-18,1	-19,5	-18,8	-19,6	-18,0	65
-14,4	-7,9	-7,6	-12,0	-6,3	-7,9	-6,9	-9,0	66



Baubericht  
1 Vorbereitende Baustellen  
1.3 Geleistete Arbeitsstunden nach  
- Alle  
1 000  
FRÜHERES

Lfd. Nr.	Zeitraum	Geleistete Arbeitsstunden			Gewerblicher Bau				
		insgesamt	davon im		zusammen	Hochbau	dar. für Unternehmen der Bahn und Post	Tiefbau	dar. für Unternehmen der Bahn und Post
			Hochbau	Tiefbau					
01	2001 Januar-Juni	385 732	258 860	126 872	120 427	76 846	1 638	43 581	7 284
02	2002 Januar-Juni	347 039	229 104	117 935	107 292	66 616	1 416	40 676	7 440
03	2000 Juni	78 573	52 896	25 677	22 233	13 969	275	8 264	1 430
04	Juli	79 723	53 797	25 926	22 921	14 575	308	8 346	1 446
05	August	79 394	53 037	26 357	23 458	14 921	258	8 537	1 480
06	September	83 261	55 481	27 780	23 774	15 192	380	8 582	1 461
07	Oktober	81 793	54 434	27 359	23 743	15 010	439	8 733	1 553
08	November	80 459	53 410	27 049	24 010	15 220	420	8 790	1 612
09	Dezember	57 304	38 295	19 009	17 985	11 419	348	6 566	1 155
10	2001 Januar	47 314	33 290	14 024	16 568	10 960	293	5 608	975
11	Februar	52 158	35 431	16 727	17 555	11 349	304	6 206	1 044
12	März	66 119	44 667	21 452	21 002	13 348	228	7 654	1 307
13	April	68 113	45 228	22 885	20 474	12 900	220	7 574	1 253
14	Mai	78 921	52 006	26 915	23 336	14 709	316	8 627	1 422
15	Juni	73 107	48 238	24 869	21 492	13 580	277	7 912	1 283
16	Juli	76 853	50 799	26 054	22 612	14 481	405	8 131	1 343
17	August	72 535	47 587	24 948	22 284	14 126	262	8 158	1 378
18	September	73 323	48 027	25 296	21 676	13 760	331	7 916	1 366
19	Oktober	80 511	52 620	27 891	23 439	14 805	290	8 634	1 464
20	November	71 588	46 860	24 728	21 588	13 548	198	8 040	1 423
21	Dezember	48 555	31 866	16 689	15 526	9 689	156	5 837	1 026
22	2002 Januar	42 443	29 559	12 884	14 845	9 533	183	5 312	871
23	Februar	47 199	32 087	15 112	15 914	10 169	233	5 745	1 135
24	März	57 892	38 098	19 794	18 156	11 205	224	6 951	1 291
25	April	69 557	44 955	24 602	20 498	12 443	288	8 055	1 462
26	Mai	63 089	41 079	22 010	18 471	11 353	261	7 118	1 366
27	Juni	66 859	43 326	23 533	19 408	11 913	227	7 495	1 315
Veränderung gegen									
28	2000 Juni	-14,2	-13,9	-14,8	-14,0	-13,1	-17,4	-15,4	-16,8
29	Juli	1,5	1,7	1,0	3,1	4,3	12,0	1,0	1,1
30	August	-0,4	-1,4	1,7	2,3	2,4	-3,2	2,3	2,4
31	September	4,9	4,6	5,4	1,3	1,8	27,5	0,5	-1,3
32	Oktober	-1,8	-1,9	-1,5	-0,1	-1,2	15,5	1,8	6,3
33	November	-1,6	-1,9	-1,1	1,1	1,4	-4,3	0,7	3,8
34	Dezember	-28,8	-28,3	-29,7	-25,1	-25,0	-17,1	-25,3	-28,3
35	2001 Januar	-17,4	-13,1	-26,2	-7,9	-4,0	-15,8	-14,6	-15,6
36	Februar	10,2	6,4	19,3	6,0	3,5	3,8	10,7	7,1
37	März	26,8	26,1	28,2	19,6	17,6	-25,0	23,3	25,2
38	April	3,0	1,3	6,7	-2,5	-3,4	-3,5	-1,0	-4,1
39	Mai	15,9	15,0	17,6	14,0	14,0	43,6	13,9	13,5
40	Juni	-7,4	-7,2	-7,6	-7,9	-7,7	-12,3	-8,3	-9,8
41	Juli	5,1	5,3	4,8	5,2	6,6	46,2	2,8	4,7
42	August	-5,6	-6,3	-4,2	-1,5	-2,5	-35,3	0,3	2,6
43	September	1,1	0,9	1,4	-2,7	-2,6	26,3	-3,0	-0,9
44	Oktober	9,8	9,6	10,3	8,1	7,6	-12,4	9,1	7,2
45	November	-11,1	-10,9	-11,3	-7,9	-8,5	-31,7	-6,9	-2,8
46	Dezember	-32,2	-32,0	-32,5	-28,1	-28,5	-21,2	-27,4	-27,9
47	2002 Januar	-12,6	-7,2	-22,8	-4,4	-1,6	17,3	-9,0	-15,1
48	Februar	11,2	8,6	17,3	7,2	6,7	27,3	8,2	30,3
49	März	22,7	18,7	31,0	14,1	10,2	-3,9	21,0	13,7
50	April	20,1	18,0	24,3	12,9	11,0	28,6	15,9	13,2
51	Mai	-9,3	-8,6	-10,5	-9,9	-8,8	-9,4	-11,6	-6,6
52	Juni	6,0	5,5	6,9	5,1	4,9	-13,0	5,3	-3,7
Veränderung gegenüber									
53	2002 Januar-Juni	-10,0	-11,5	-7,0	-10,9	-13,3	-13,6	-6,7	2,1
54	2001 Juni	-7,0	-8,8	-3,1	-3,3	-2,8	0,7	-4,3	-10,3
55	Juli	-3,6	-5,6	0,5	-1,3	-0,6	31,5	-2,6	-7,1
56	August	-8,6	-10,3	-5,3	-5,0	-5,3	-12,1	-4,4	-6,9
57	September	-11,9	-13,4	-8,9	-8,8	-9,4	-12,9	-7,8	-6,5
58	Oktober	-1,6	-3,3	1,9	-1,3	-1,4	-33,9	-1,1	-5,7
59	November	-11,0	-12,3	-8,6	-10,1	-11,0	-52,9	-8,5	-11,7
60	Dezember	-15,3	-16,8	-12,2	-13,7	-15,2	-55,2	-11,1	-11,2
61	2002 Januar	-10,3	-11,2	-8,1	-10,4	-13,0	-37,5	-5,3	-10,7
62	Februar	-9,5	-9,4	-9,7	-9,3	-10,4	-23,4	-7,4	8,7
63	März	-12,4	-14,7	-7,7	-13,6	-16,1	-1,8	-9,2	-1,2
64	April	2,1	-0,6	7,5	0,1	-3,5	30,9	6,4	16,7
65	Mai	-20,1	-21,0	-18,2	-20,8	-22,8	-17,4	-17,5	-3,9
66	Juni	-8,5	-10,2	-5,4	-9,7	-12,3	-18,1	-5,3	2,5

\*) Ab März 2002 vorläufige Ergebnisse.

erstattung  
arbeiten, Hoch- und Tiefbau  
Art der Bauten und Auftraggebern \*)  
Betriebe -  
Stunden

BUNDESGBIET

Wohnungs- bau	Öffentlicher und Straßenbau							Lfd. Nr.
	zusammen	Hochbau	davon für		Tiefbau	davon		
			Organisationen ohne Erwerbszweck	Körperschaften des öffentlichen Rechts		Straßen- bau	sonstiger Tiefbau	
161 113	104 192	20 901	4 971	15 930	83 291	40 424	42 867	01
143 388	96 359	19 100	4 427	14 673	77 259	37 952	39 307	02
35 038	21 302	3 889	973	2 916	17 413	8 679	8 734	03
34 950	21 852	4 272	1 023	3 249	17 580	8 775	8 805	04
33 741	22 195	4 375	993	3 382	17 820	8 918	8 902	05
35 728	23 759	4 561	1 123	3 438	19 198	9 709	9 489	06
35 000	23 050	4 424	1 081	3 343	18 626	9 299	9 327	07
33 743	22 706	4 447	1 044	3 403	18 259	9 091	9 168	08
23 751	15 568	3 125	752	2 373	12 443	6 033	6 410	09
19 597	11 149	2 733	678	2 055	8 416	3 627	4 789	10
21 184	13 419	2 898	717	2 181	10 521	4 801	5 720	11
27 637	17 480	3 682	921	2 761	13 798	6 504	7 294	12
28 708	18 931	3 620	846	2 774	15 311	7 633	7 678	13
33 137	22 448	4 160	948	3 212	18 288	9 298	8 990	14
30 850	20 765	3 808	861	2 947	16 957	8 561	8 396	15
32 084	22 157	4 234	975	3 259	17 923	9 169	8 754	16
29 453	20 798	4 008	868	3 140	16 790	8 517	8 273	17
30 248	21 399	4 019	933	3 086	17 380	8 883	8 497	18
33 366	23 706	4 449	982	3 467	19 257	9 979	9 278	19
29 276	20 724	4 036	997	3 039	16 688	8 474	8 214	20
19 485	13 544	2 692	633	2 059	10 852	5 285	5 567	21
17 504	10 094	2 522	612	1 910	7 572	3 403	4 169	22
19 096	12 189	2 822	654	2 168	9 367	4 239	5 128	23
23 674	16 062	3 219	739	2 480	12 843	6 252	6 591	24
28 818	20 241	3 694	857	2 837	16 547	8 318	8 229	25
26 393	18 225	3 333	783	2 550	14 892	7 497	7 395	26
27 903	19 548	3 510	782	2 728	16 038	8 243	7 795	27

über Vormonat in %

-14,4	-14,2	-12,3	-8,6	-13,4	-14,6	-13,6	-15,5	28
-0,3	2,6	9,8	5,1	11,4	1,0	1,1	0,8	29
-3,5	1,6	2,4	-2,9	4,1	1,4	1,6	1,1	30
5,9	7,0	4,3	13,1	1,7	7,7	8,9	6,6	31
-2,0	-3,0	-3,0	-3,7	-2,8	-3,0	-4,2	-1,7	32
-3,6	-1,5	0,5	-3,4	1,8	-2,0	-2,2	-1,7	33
-29,6	-31,4	-29,7	-28,0	-30,3	-31,9	-33,6	-30,1	34
-17,5	-28,4	-12,5	-9,8	-13,4	-32,4	-39,9	-25,3	35
8,1	20,4	6,0	5,8	6,1	25,0	32,4	19,4	36
30,5	30,3	27,1	28,5	26,6	31,1	35,5	27,5	37
3,9	8,3	-1,7	-8,1	0,5	11,0	17,4	5,3	38
15,4	18,6	14,9	12,1	15,8	19,4	21,8	17,1	39
-6,9	-7,5	-8,5	-9,2	-8,3	-7,3	-7,9	-6,6	40
4,0	6,7	11,2	13,2	10,6	5,7	7,1	4,3	41
-8,2	-6,1	-5,3	-11,0	-3,7	-6,3	-7,1	-5,5	42
2,7	2,9	0,3	7,5	-1,7	3,5	4,3	2,7	43
10,3	10,8	10,7	5,3	12,3	10,8	12,3	9,2	44
-12,3	-12,6	-9,3	1,5	-12,3	-13,3	-15,1	-11,5	45
-33,4	-34,6	-33,3	-36,5	-32,2	-35,0	-37,6	-32,2	46
-10,2	-25,5	-6,3	-3,3	-7,2	-30,2	-35,6	-25,1	47
9,1	20,8	11,9	6,9	13,5	23,7	24,6	23,0	48
24,0	31,8	14,1	13,0	14,4	37,1	47,5	28,5	49
21,7	26,0	14,8	16,0	14,4	28,8	33,0	24,9	50
-8,4	-10,0	-9,8	-8,6	-10,1	-10,0	-9,9	-10,1	51
5,7	7,3	5,3	-0,1	7,0	7,7	10,0	5,4	52

Vorjahreszeitraum in %

-11,0	-7,5	-8,6	-10,9	-7,9	-7,2	-6,1	-8,3	53
-12,0	-2,5	-2,1	-11,5	1,1	-2,6	-1,4	-3,9	54
-8,2	1,4	-0,9	-4,7	0,3	2,0	4,5	-0,6	55
-12,7	-6,3	-8,4	-12,6	-7,2	-5,8	-4,5	-7,1	56
-15,3	-9,9	-11,9	-16,9	-10,2	-9,5	-8,5	-10,5	57
-4,7	2,8	0,6	-9,2	3,7	3,4	7,3	-0,5	58
-13,2	-8,7	-9,2	-4,5	-10,7	-8,6	-6,8	-10,4	59
-18,0	-13,0	-13,9	-15,8	-13,2	-12,8	-12,4	-13,2	60
-10,7	-9,5	-7,7	-9,7	-7,1	-10,0	-6,2	-12,9	61
-9,9	-9,2	-2,6	-8,8	-0,6	-11,0	-11,7	-10,3	62
-14,3	-8,1	-12,6	-19,8	-10,2	-6,9	-3,9	-9,6	63
0,4	6,9	2,0	1,3	2,3	8,1	9,0	7,2	64
-20,4	-18,8	-19,9	-17,4	-20,6	-18,6	-19,4	-17,7	65
-9,6	-5,9	-7,8	-9,2	-7,4	-5,4	-3,7	-7,2	66

Baubericht  
1 Vorbereitende Baustellen  
1.3 Geleistete Arbeitsstunden nach  
- Alle  
1 000  
NEUE LÄNDER

Lfd. Nr.	Zeitraum	Geleistete Arbeitsstunden			Gewerblicher Bau				
		insgesamt	davon im		zusammen	Hochbau	dar. für Unternehmen der Bahn und Post	Tiefbau	dar. für Unternehmen der Bahn und Post
			Hochbau	Tiefbau					
01	2001 Januar-Juni	147 044	92 271	54 773	49 712	28 803	806	20 909	3 378
02	2002 Januar-Juni	121 123	72 728	48 395	41 548	23 230	544	18 318	3 225
03	2000 Juni	33 557	21 833	11 724	10 036	5 886	117	4 150	594
04	Juli	34 622	22 479	12 143	10 274	6 029	125	4 245	568
05	August	36 494	23 560	12 934	11 014	6 559	166	4 455	586
06	September	35 279	22 398	12 881	10 915	6 362	183	4 553	659
07	Oktober	32 708	20 624	12 084	10 119	5 797	131	4 322	718
08	November	34 193	21 105	13 088	10 638	6 028	150	4 610	752
09	Dezember	23 506	14 512	8 994	7 777	4 427	145	3 350	554
10	2001 Januar	19 464	12 933	6 531	7 032	4 424	101	2 608	429
11	Februar	19 103	12 319	6 784	6 950	4 199	157	2 751	421
12	März	23 974	15 089	8 885	8 404	4 809	154	3 595	636
13	April	25 593	15 706	9 887	8 370	4 698	136	3 672	596
14	Mai	29 753	18 299	11 454	9 566	5 402	134	4 164	661
15	Juni	29 157	17 925	11 232	9 390	5 271	124	4 119	635
16	Juli	30 088	18 486	11 602	9 531	5 459	145	4 072	650
17	August	31 542	19 222	12 320	9 999	5 683	119	4 316	671
18	September	29 139	17 633	11 506	9 266	5 224	75	4 042	696
19	Oktober	30 236	18 095	12 141	9 528	5 359	112	4 169	699
20	November	28 593	16 935	11 658	9 099	5 046	99	4 053	761
21	Dezember	18 747	11 374	7 373	6 286	3 571	72	2 715	504
22	2002 Januar	15 481	10 208	5 273	5 490	3 394	75	2 096	381
23	Februar	17 295	10 773	6 522	6 186	3 627	82	2 559	481
24	März	19 689	11 670	8 019	6 984	3 852	80	3 132	565
25	April	23 033	13 381	9 652	7 846	4 245	90	3 601	614
26	Mai	22 443	13 142	9 301	7 458	4 034	100	3 424	584
27	Juni	23 182	13 554	9 628	7 584	4 078	117	3 506	600
Veränderung gegen									
28	2000 Juni	-9,6	-9,2	-10,3	-11,5	-9,9	-10,0	-13,6	-17,0
29	Juli	3,2	3,0	3,6	2,4	2,4	6,8	2,3	-4,4
30	August	5,4	4,8	6,5	7,2	8,8	32,8	4,9	3,2
31	September	-3,3	-4,9	-0,4	-0,9	-3,0	10,2	2,2	12,5
32	Oktober	-7,3	-7,9	-6,2	-7,3	-8,9	-28,4	-5,1	9,0
33	November	4,5	2,3	8,3	5,1	4,0	14,5	6,7	4,7
34	Dezember	-31,3	-31,2	-31,3	-26,9	-26,6	-3,3	-27,3	-26,3
35	2001 Januar	-17,2	-10,9	-27,4	-9,6	-0,1	-30,3	-22,1	-22,6
36	Februar	-1,9	-4,7	3,9	-1,2	-5,1	55,4	5,5	-1,9
37	März	25,5	22,5	31,0	20,9	14,5	-1,9	30,7	51,1
38	April	6,8	4,1	11,3	-0,4	-2,3	-11,7	2,1	-6,3
39	Mai	16,3	16,5	15,8	14,3	15,0	-1,5	13,4	10,9
40	Juni	-2,0	-2,0	-1,9	-1,8	-2,4	-7,5	-1,1	-3,9
41	Juli	3,2	3,1	3,3	1,5	3,6	16,9	-1,1	2,4
42	August	4,8	4,0	6,2	4,9	4,1	-17,9	6,0	3,2
43	September	-7,6	-8,3	-6,6	-7,3	-8,1	-37,0	-6,3	3,7
44	Oktober	3,8	2,6	5,5	2,8	2,6	49,3	3,1	0,4
45	November	-5,4	-6,4	-4,0	-4,5	-5,8	-11,6	-2,8	8,9
46	Dezember	-34,4	-32,8	-36,8	-30,9	-29,2	-27,3	-33,0	-33,8
47	2002 Januar	-17,4	-10,3	-28,5	-12,7	-5,0	4,2	-22,8	-24,4
48	Februar	11,7	5,5	23,7	12,7	6,9	9,3	22,1	26,2
49	März	13,8	8,3	23,0	12,9	6,2	-2,4	22,4	17,5
50	April	17,0	14,7	20,4	12,3	10,2	12,5	15,0	8,7
51	Mai	-2,6	-1,8	-3,6	-4,9	-5,0	11,1	-4,9	-4,9
52	Juni	3,3	3,1	3,5	1,7	1,1	17,0	2,4	2,7
Veränderung gegenüber									
53	2002 Januar-Juni	-17,6	-21,2	-11,6	-16,4	-19,3	-32,5	-12,4	-4,5
54	2001 Juni	-13,1	-17,9	-4,2	-6,4	-10,4	6,0	-0,7	6,9
55	Juli	-13,1	-17,8	-4,5	-7,2	-9,5	16,0	-4,1	14,4
56	August	-13,6	-18,4	-4,7	-9,2	-13,4	-28,3	-3,1	14,5
57	September	-17,4	-21,3	-10,7	-15,1	-17,9	-59,0	-11,2	5,6
58	Oktober	-7,6	-12,3	0,5	-5,8	-7,6	-14,5	-3,5	-2,6
59	November	-16,4	-19,8	-10,9	-14,5	-16,3	-34,0	-12,1	1,2
60	Dezember	-20,2	-21,6	-18,0	-19,2	-19,3	-50,3	-19,0	-9,0
61	2002 Januar	-20,5	-21,1	-19,3	-21,9	-23,3	-25,7	-19,6	-11,2
62	Februar	-9,5	-12,5	-3,9	-11,0	-13,6	-47,8	-7,0	14,3
63	März	-17,9	-22,7	-9,7	-16,9	-19,9	-48,1	-12,9	-11,2
64	April	-10,0	-14,8	-2,4	-6,3	-9,6	-33,8	-1,9	3,0
65	Mai	-24,6	-28,2	-18,8	-22,0	-25,3	-25,4	-17,8	-11,6
66	Juni	-20,5	-24,4	-14,3	-19,2	-22,6	-5,6	-14,9	-5,5

\*) Ab März 2002 vorläufige Ergebnisse.

erstattung  
arbeiten, Hoch- und Tiefbau  
Art der Bauten und Auftraggebern \*)  
Betriebe -  
Stunden  
UND BERLIN-OST

Wohnungs- bau	Öffentlicher und Straßenbau							Lfd. Nr.
	zusammen	Hochbau	davon für		Tiefbau	davon		
			Organisationen ohne Erwerbszweck	Körperschaften des öffentlichen Rechts		Straßen- bau	sonstiger Tiefbau	
52 245	45 087	11 223	2 427	8 796	33 864	15 986	17 878	01
39 536	40 039	9 962	2 032	7 930	30 077	14 417	15 660	02
13 649	9 872	2 298	462	1 836	7 574	3 880	3 694	03
14 006	10 342	2 444	467	1 977	7 898	4 004	3 894	04
14 341	11 139	2 660	547	2 113	8 479	4 261	4 218	05
13 495	10 869	2 541	514	2 027	8 328	4 248	4 080	06
12 393	10 196	2 434	511	1 923	7 762	3 984	3 778	07
12 393	11 162	2 684	618	2 066	8 478	4 248	4 230	08
8 299	7 430	1 786	355	1 431	5 644	2 746	2 898	09
6 883	5 549	1 626	354	1 272	3 923	1 502	2 421	10
6 513	5 640	1 607	324	1 283	4 033	1 633	2 400	11
8 293	7 277	1 987	461	1 526	5 290	2 366	2 924	12
9 094	8 129	1 914	425	1 489	6 215	3 078	3 137	13
10 824	9 363	2 073	440	1 633	7 290	3 689	3 601	14
10 638	9 129	2 016	423	1 593	7 113	3 718	3 395	15
10 825	9 732	2 202	489	1 713	7 530	3 867	3 663	16
11 163	10 380	2 376	523	1 853	8 004	4 089	3 915	17
10 112	9 761	2 297	496	1 801	7 464	3 832	3 632	18
10 390	10 318	2 346	542	1 804	7 972	4 127	3 845	19
9 575	9 919	2 314	475	1 839	7 605	3 910	3 695	20
6 258	6 203	1 545	312	1 233	4 658	2 187	2 471	21
5 360	4 631	1 454	312	1 142	3 177	1 188	1 989	22
5 627	5 482	1 519	306	1 213	3 963	1 695	2 268	23
6 225	6 480	1 593	344	1 249	4 887	2 347	2 540	24
7 317	7 870	1 819	368	1 451	6 051	3 051	3 000	25
7 404	7 581	1 704	354	1 350	5 877	2 946	2 931	26
7 603	7 995	1 873	348	1 525	6 122	3 190	2 932	27

über Vormonat in %

-9,0	-8,4	-8,6	-14,9	-6,8	-8,4	-5,3	-11,4	28
2,6	4,8	6,4	1,1	7,7	4,3	3,2	5,4	29
2,4	7,7	8,8	17,1	6,9	7,4	6,4	8,3	30
-5,9	-2,4	-4,5	-6,0	-4,1	-1,8	-0,3	-3,3	31
-8,2	-6,2	-4,2	-0,6	-5,1	-6,8	-6,2	-7,4	32
0,0	9,5	10,3	20,9	7,4	9,2	6,6	12,0	33
-33,0	-33,4	-33,5	-42,6	-30,7	-33,4	-35,4	-31,5	34
-17,1	-25,3	-9,0	-0,3	-11,1	-30,5	-45,3	-16,5	35
-5,4	1,6	-1,2	-8,5	0,9	2,8	8,7	-0,9	36
27,3	29,0	23,6	42,3	18,9	31,2	44,9	21,8	37
9,7	11,7	-3,7	-7,8	-2,4	17,5	30,1	7,3	38
19,0	15,2	8,3	3,5	9,7	17,3	19,9	14,8	39
-1,7	-2,5	-2,7	-3,9	-2,4	-2,4	0,8	-5,7	40
1,8	6,6	9,2	15,6	7,5	5,9	4,0	7,9	41
3,1	6,7	7,9	7,0	8,2	6,3	5,7	6,9	42
-9,4	-6,0	-3,3	-5,2	-2,8	-6,7	-6,3	-7,2	43
2,7	5,7	2,1	9,3	0,2	6,8	7,7	5,9	44
-7,8	-3,9	-1,4	-12,4	1,9	-4,6	-5,3	-3,9	45
-34,6	-37,5	-33,2	-34,3	-33,0	-38,8	-44,1	-33,1	46
-14,3	-25,3	-5,9	0,0	-7,4	-31,8	-45,7	-19,5	47
5,0	18,4	4,5	-1,9	6,2	24,7	42,7	14,0	48
10,6	18,2	4,9	12,4	3,0	23,3	38,5	12,0	49
17,5	21,5	14,2	7,0	16,2	23,8	30,0	18,1	50
1,2	-3,7	-6,3	-3,8	-7,0	-2,9	-3,4	-2,3	51
2,7	5,5	9,9	-1,7	13,0	4,2	8,3	0,0	52

Vorjahreszeitraum in %

-24,3	-11,2	-11,2	-16,3	-9,8	-11,2	-9,8	-12,4	53
-22,1	-7,5	-12,3	-8,4	-13,2	-6,1	-4,2	-8,1	54
-22,7	-5,9	-9,9	4,7	-13,4	-4,7	-3,4	-5,9	55
-22,2	-6,8	-10,7	-4,4	-12,3	-5,6	-4,0	-7,2	56
-25,1	-10,2	-9,6	-3,5	-11,1	-10,4	-9,8	-11,0	57
-16,2	1,2	-3,6	6,1	-6,2	2,7	3,6	1,8	58
-22,7	-11,1	-13,8	-23,1	-11,0	-10,3	-8,0	-12,6	59
-24,6	-16,5	-13,5	-12,1	-13,8	-17,5	-20,4	-14,7	60
-22,1	-16,5	-10,6	-11,9	-10,2	-19,0	-20,9	-17,8	61
-13,6	-2,8	-5,5	-5,6	-5,5	-1,7	3,8	-5,5	62
-24,9	-11,0	-19,8	-25,4	-18,2	-7,6	-0,8	-13,1	63
-19,5	-3,2	-5,0	-13,4	-2,6	-2,6	-0,9	-4,4	64
-31,6	-19,0	-17,8	-19,5	-17,3	-19,4	-20,1	-18,6	65
-28,5	-12,4	-7,1	-17,7	-4,3	-13,9	-14,2	-13,6	66

Baubericht  
1 Vorbereitende Baustellen  
1.3 Geleistete Arbeitsstunden nach  
- Alle  
1 000  
DEUTSCHLAND

Lfd. Nr.	Zeitraum	Geleistete Arbeitsstunden			Gewerblicher Bau				
		insgesamt	davon im		zusammen	Hochbau	dar. für Unternehmen der Bahn und Post	Tiefbau	dar. für Unternehmen der Bahn und Post
			Hochbau	Tiefbau					
									Deutsch
01	2001 Juni	102 264	66 163	36 101	30 882	18 851	401	12 031	1 918
02	2002 Mai	85 532	54 221	31 311	25 929	15 387	361	10 542	1 950
03	Juni	90 041	56 880	33 161	26 992	15 991	344	11 001	1 915
									Früheres
04	2001 Juni	73 107	48 238	24 869	21 492	13 580	277	7 912	1 283
05	2002 Mai	63 089	41 079	22 010	18 471	11 353	261	7 118	1 366
06	Juni	66 859	43 326	23 533	19 408	11 913	227	7 495	1 315
									Neue Länder
07	2001 Juni	29 157	17 925	11 232	9 390	5 271	124	4 119	635
08	2002 Mai	22 443	13 142	9 301	7 458	4 034	100	3 424	584
09	Juni	23 182	13 554	9 628	7 584	4 078	117	3 506	600
									Baden-
10	2001 Juni	11 539	7 868	3 671	3 037	2 115	39	922	176
11	2002 Mai	10 009	6 799	3 210	2 654	1 856	24	798	165
12	Juni	11 075	7 450	3 625	2 861	1 959	14	902	194
									Bay
13	2001 Juni	17 600	12 165	5 435	4 610	3 115	33	1 495	237
14	2002 Mai	15 315	10 519	4 796	4 008	2 636	31	1 372	215
15	Juni	16 730	11 403	5 327	4 407	2 908	24	1 499	265
									Ber
16	2001 Juni	2 475	1 687	788	891	630	16	261	108
17	2002 Mai	2 001	1 303	698	734	472	12	262	95
18	Juni	1 998	1 297	701	695	427	25	268	98
									Branden
19	2001 Juni	5 808	3 556	2 252	1 715	946	22	769	86
20	2002 Mai	4 411	2 579	1 832	1 458	707	24	751	61
21	Juni	4 568	2 670	1 898	1 477	718	16	759	70
									Bre
22	2001 Juni	645	339	306	283	144	7	139	15
23	2002 Mai	524	254	270	243	114	4	129	8
24	Juni	521	255	266	244	118	5	126	9
									Ham
25	2001 Juni	1 252	784	468	434	298	12	136	30
26	2002 Mai	1 008	589	419	362	246	11	116	28
27	Juni	991	580	411	344	243	6	101	17
									Hes
28	2001 Juni	5 842	3 720	2 122	1 668	1 089	52	579	173
29	2002 Mai	5 124	3 170	1 954	1 431	874	44	557	185
30	Juni	5 417	3 299	2 118	1 533	990	42	543	171

\*) Ab März 2002 vorläufige Ergebnisse.

erstattung  
arbeiten, Hoch- und Tiefbau  
Art der Bauten und Auftraggebern \*)  
Betriebe -  
Stunden  
NACH LÄNDERN

Wohnungs- bau	Öffentlicher und Straßenbau							Lfd. Nr.	
	zusammen	Hochbau	davon für		Tiefbau	davon			
			Organisationen ohne Erwerbszweck	Körperschaften des öffentlichen Rechts		Straßen- bau	sonstiger Tiefbau		
land									
	41 488	29 894	5 824	1 284	4 540	24 070	12 279	11 791	01
	33 797	25 806	5 037	1 137	3 900	20 769	10 443	10 326	02
	35 506	27 543	5 383	1 130	4 253	22 160	11 433	10 727	03
Bundesgebiet									
	30 850	20 765	3 808	861	2 947	16 957	8 561	8 396	04
	26 393	18 225	3 333	783	2 550	14 892	7 497	7 395	05
	27 903	19 548	3 510	782	2 728	16 038	8 243	7 795	06
und Berlin-Ost									
	10 638	9 129	2 016	423	1 593	7 113	3 718	3 395	07
	7 404	7 581	1 704	354	1 350	5 877	2 946	2 931	08
	7 603	7 995	1 873	348	1 525	6 122	3 190	2 932	09
Württemberg									
	5 182	3 320	571	106	465	2 749	1 547	1 202	10
	4 386	2 969	557	102	455	2 412	1 370	1 042	11
	4 870	3 344	621	97	524	2 723	1 571	1 152	12
ern									
	7 834	5 156	1 216	256	960	3 940	1 948	1 992	13
	6 884	4 423	999	217	782	3 424	1 688	1 736	14
	7 402	4 921	1 093	238	855	3 828	1 927	1 901	15
lin									
	887	697	170	24	146	527	203	324	16
	687	580	144	25	119	436	153	283	17
	736	567	134	22	112	433	151	282	18
burg									
	2 264	1 829	346	80	266	1 483	745	738	19
	1 580	1 373	292	63	229	1 081	550	531	20
	1 612	1 479	340	66	274	1 139	623	516	21
men									
	168	194	27	5	22	167	95	72	22
	111	170	29	6	23	141	81	60	23
	118	159	19	5	14	140	75	65	24
burg									
	443	375	43	13	30	332	110	222	25
	309	337	34	7	27	303	95	208	26
	294	353	43	4	39	310	108	202	27
sen									
	2 309	1 865	322	49	273	1 543	741	802	28
	2 036	1 657	260	62	198	1 397	677	720	29
	2 068	1 816	241	63	178	1 575	773	802	30

Baubericht  
1 Vorbereitende Baustellen  
1.3 Geleistete Arbeitsstunden nach  
- Alle  
1 000  
DEUTSCHLAND

Lfd. Nr.	Zeitraum	Geleistete Arbeitsstunden			Gewerblicher Bau				
		insgesamt	davon im		zusammen	Hochbau	dar. für Unternehmen der Bahn und Post	Tiefbau	dar. für Unternehmen der Bahn und Post
			Hochbau	Tiefbau					
Mecklenburg-									
01	2001 Juni	3 176	2 054	1 122	957	584	7	373	35
02	2002 Mai	2 559	1 593	966	739	427	7	312	46
03	Juni	2 585	1 583	1 002	726	408	49	318	41
Nieder									
04	2001 Juni	9 871	6 439	3 432	2 914	1 632	51	1 282	178
05	2002 Mai	8 771	5 616	3 155	2 667	1 448	37	1 219	226
06	Juni	8 783	5 640	3 143	2 617	1 425	27	1 192	203
Nordrhein-									
07	2001 Juni	15 357	9 879	5 478	5 654	3 283	48	2 371	259
08	2002 Mai	13 083	8 348	4 735	4 641	2 665	74	1 976	313
09	Juni	13 634	8 636	4 998	4 974	2 776	62	2 198	275
Rheinland-									
10	2001 Juni	4 863	3 011	1 852	1 199	784	16	415	96
11	2002 Mai	4 321	2 617	1 704	1 051	636	18	415	82
12	Juni	4 631	2 781	1 850	1 074	636	16	438	85
Saar									
13	2001 Juni	1 187	710	477	343	230	3	113	21
14	2002 Mai	1 069	624	445	310	196	1	114	23
15	Juni	1 125	675	450	328	211	1	117	15
Sach									
16	2001 Juni	8 596	5 391	3 205	2 864	1 524	54	1 340	190
17	2002 Mai	6 577	3 821	2 756	2 192	1 091	12	1 101	178
18	Juni	6 846	3 979	2 867	2 257	1 133	16	1 124	183
Sachsen-									
19	2001 Juni	5 461	3 202	2 259	1 979	1 080	4	899	203
20	2002 Mai	4 360	2 420	1 940	1 620	889	40	731	189
21	Juni	4 411	2 418	1 993	1 643	884	24	759	196
Schleswig-									
22	2001 Juni	3 466	2 384	1 082	811	520	7	291	42
23	2002 Mai	2 795	1 892	903	726	436	9	290	95
24	Juni	2 893	1 971	922	680	442	9	238	49
Thürin									
25	2001 Juni	5 126	2 974	2 152	1 523	877	30	646	69
26	2002 Mai	3 605	2 077	1 528	1 093	694	13	399	41
27	Juni	3 833	2 243	1 590	1 132	713	8	419	44

\*) Ab März 2002 vorläufige Ergebnisse.

erstattung  
arbeiten, Hoch- und Tiefbau  
Art der Bauten und Auftraggebern \*)  
Betriebe -  
Stunden  
NACH LÄNDERN

Wohnungs- bau	Öffentlicher und Straßenbau							Lfd. Nr.
	zusammen	Hochbau	davon für		Tiefbau	davon		
			Organisationen ohne Erwerbszweck	Körperschaften des öffentlichen Rechts		Straßen- bau	sonstiger Tiefbau	
Vorpommern								
1 239	980	231	30	201	749	448	301	01
969	851	197	62	135	654	385	269	02
957	902	218	53	165	684	406	278	03
sachsen								
4 313	2 644	494	116	378	2 150	1 103	1 047	04
3 740	2 364	428	93	335	1 936	975	961	05
3 784	2 382	431	86	345	1 951	1 001	950	06
Westfalen								
6 019	3 684	577	202	375	3 107	1 583	1 524	07
5 178	3 264	505	169	336	2 759	1 390	1 369	08
5 320	3 340	540	165	375	2 800	1 449	1 351	09
Pfalz								
1 981	1 683	246	58	188	1 437	777	660	10
1 708	1 562	273	66	207	1 289	713	576	11
1 874	1 683	271	64	207	1 412	767	645	12
land								
422	422	58	13	45	364	162	202	13
384	375	44	10	34	331	136	195	14
418	379	46	12	34	333	127	206	15
sen								
3 280	2 452	587	124	463	1 865	920	945	16
2 209	2 176	521	93	428	1 655	799	856	17
2 278	2 311	568	98	470	1 743	865	878	18
Anhalt								
1 717	1 765	405	93	312	1 360	789	571	19
1 204	1 536	327	79	248	1 209	626	583	20
1 182	1 586	352	61	291	1 234	663	571	21
Holstein								
1 734	921	130	26	104	791	368	423	22
1 344	725	112	28	84	613	274	339	23
1 406	807	123	31	92	684	344	340	24
gen								
1 696	1 907	401	89	312	1 506	740	766	25
1 068	1 444	315	55	260	1 129	531	598	26
1 187	1 514	343	65	278	1 171	583	588	27



Baubericht  
1 Vorbereitende Baustellen  
1.4 Umsatz insgesamt, baugewerblicher Umsatz  
- Alle  
Mill.  
DEUTSCH

Lfd. Nr.	Zeitraum	Gesamtumsatz	Baugewerblicher Umsatz			Gewerblicher Bau				
			insgesamt	davon im		zusammen	Hochbau	dar. für Unternehmen der Bahn und Post	Tiefbau	dar. für Unternehmen der Bahn und Post
				Hochbau	Tiefbau					
01	2001 Jan.-Juni	39 739,7	39 165,6	25 984,0	13 181,6	15 201,1	10 553,5	264,5	4 647,6	935,6
02	2002 Jan.-Juni	36 946,4	36 406,2	23 428,0	12 978,3	13 991,3	9 447,6	229,6	4 543,7	1 101,2
03	2000 Juni	8 729,8	8 595,6	5 615,0	2 980,6	2 970,9	1 986,4	57,8	984,5	209,2
04	Juli	8 916,9	8 766,7	5 705,1	3 061,6	3 008,1	2 002,0	63,0	1 006,1	188,9
05	August	9 105,7	8 962,2	5 845,2	3 117,0	3 088,4	2 097,6	48,2	990,8	201,3
06	September	9 139,6	9 007,5	5 796,5	3 211,0	3 165,8	2 091,8	57,1	1 074,0	183,2
07	Oktober	9 138,2	9 005,4	5 725,8	3 279,6	3 240,2	2 167,2	57,6	1 073,0	239,2
08	November	9 824,7	9 681,5	6 089,7	3 591,8	3 371,4	2 253,4	71,5	1 118,0	234,7
09	Dezember	9 817,4	9 683,4	6 200,4	3 483,1	3 586,8	2 416,6	68,0	1 170,3	280,6
10	2001 Januar	5 084,7	5 021,7	3 386,9	1 634,8	2 049,2	1 446,2	35,8	603,1	137,1
11	Februar	5 194,4	5 126,1	3 560,9	1 565,2	2 135,3	1 514,3	35,9	621,0	127,5
12	März	6 570,6	6 477,7	4 404,2	2 073,5	2 622,9	1 829,0	42,2	793,9	160,2
13	April	6 704,3	6 599,1	4 342,9	2 256,2	2 536,3	1 769,7	42,2	766,6	138,3
14	Mai	7 904,7	7 786,0	5 048,5	2 737,5	2 865,5	1 968,0	55,1	897,5	180,0
15	Juni	8 281,1	8 155,0	5 240,6	2 914,4	2 991,8	2 026,3	53,3	965,5	192,5
16	Juli	8 773,1	8 632,9	5 411,4	3 221,5	3 068,9	2 060,4	65,6	1 008,5	199,5
17	August	8 612,2	8 488,8	5 342,9	3 146,0	3 183,4	2 155,9	42,4	1 027,5	202,7
18	September	8 323,8	8 194,8	5 172,2	3 022,6	3 015,6	2 069,3	55,3	946,3	191,8
19	Oktober	8 913,2	8 781,3	5 442,9	3 338,4	3 158,3	2 116,9	52,6	1 041,4	217,9
20	November	9 251,0	9 124,6	5 560,0	3 564,6	3 363,9	2 169,9	48,8	1 194,0	244,6
21	Dezember	9 071,5	8 956,5	5 390,0	3 566,5	3 628,0	2 153,3	51,6	1 474,7	348,6
22	2002 Januar	4 746,3	4 684,1	3 080,4	1 603,6	1 964,1	1 269,1	32,3	694,9	241,1
23	Februar	4 853,6	4 791,7	3 270,0	1 521,7	2 014,5	1 406,1	38,2	608,4	137,3
24	März	5 861,9	5 777,3	3 788,1	1 989,2	2 218,7	1 521,6	32,7	697,1	148,7
25	April	6 931,9	6 827,5	4 336,1	2 491,4	2 540,8	1 712,1	41,7	828,7	179,8
26	Mai	7 000,7	6 890,9	4 327,9	2 563,0	2 548,5	1 732,3	41,5	816,2	181,3
27	Juni	7 551,9	7 434,8	4 625,4	2 809,4	2 704,8	1 806,3	43,3	898,5	213,0
Veränderung gegen										
28	2000 Juni	-3,4	-3,4	-4,5	-1,1	-4,9	-5,8	23,7	-3,1	-4,4
29	Juli	2,1	2,0	1,6	2,7	1,3	0,8	9,1	2,2	-9,7
30	August	2,1	2,2	2,5	1,8	2,7	4,8	-23,6	-1,5	6,6
31	September	0,4	0,5	-0,8	3,0	2,5	-0,3	18,6	8,4	-9,0
32	Oktober	0,0	0,0	-1,2	2,1	2,4	3,6	0,9	-0,1	30,6
33	November	7,5	7,5	6,4	9,5	4,0	4,0	24,1	4,2	-1,9
34	Dezember	-0,1	0,0	1,8	-3,0	6,4	7,2	-4,9	4,7	19,5
35	2001 Januar	-48,2	-48,1	-45,4	-53,1	-42,9	-40,2	-47,3	-48,5	-51,1
36	Februar	2,2	2,1	5,1	-4,3	4,2	4,7	0,1	3,0	-7,0
37	März	26,5	26,4	23,7	32,5	22,8	20,8	17,5	27,9	25,6
38	April	2,0	1,9	-1,4	8,8	-3,3	-3,2	0,2	-3,4	-13,7
39	Mai	17,9	18,0	16,2	21,3	13,0	11,2	30,6	17,1	30,1
40	Juni	4,8	4,7	3,8	6,5	4,4	3,0	-3,4	7,6	7,0
41	Juli	5,9	5,9	3,3	10,5	2,6	1,7	23,2	4,5	3,6
42	August	-1,8	-1,7	-1,3	-2,3	3,7	4,6	-35,4	1,9	1,6
43	September	-3,3	-3,5	-3,2	-3,9	-5,3	-4,0	30,5	-7,9	-5,4
44	Oktober	7,1	7,2	5,2	10,4	4,7	2,3	-4,9	10,1	13,6
45	November	3,8	3,9	2,2	6,8	6,5	2,5	-7,2	14,7	12,2
46	Dezember	-1,9	-1,8	-3,1	0,1	7,8	-0,8	5,8	23,5	42,5
47	2002 Januar	-47,7	-47,7	-42,8	-55,0	-45,9	-41,1	-37,5	-52,9	-30,8
48	Februar	2,3	2,3	6,2	-5,1	2,6	10,8	18,3	-12,5	-43,1
49	März	20,8	20,6	15,8	30,7	10,1	8,2	-14,4	14,6	8,3
50	April	18,3	18,2	14,5	25,2	14,5	12,5	27,7	18,9	20,9
51	Mai	1,0	0,9	-0,2	2,9	0,3	1,2	-0,4	-1,5	0,8
52	Juni	7,9	7,9	6,9	9,6	6,1	4,3	4,2	10,1	17,5
Veränderung gegenüber										
53	2002 Jan.-Juni	-7,0	-7,0	-9,8	-1,5	-8,0	-10,5	-13,2	-2,2	17,7
54	2001 Juni	-5,1	-5,1	-6,7	-2,2	0,7	2,0	-7,8	-1,9	-7,9
55	Juli	-1,6	-1,5	-5,1	5,2	2,0	2,9	4,0	0,2	5,6
56	August	-5,4	-5,3	-8,6	0,9	3,1	2,8	-12,0	3,7	0,7
57	September	-8,9	-9,0	-10,8	-5,9	-4,7	-1,1	-3,2	-11,9	4,7
58	Oktober	-2,5	-2,5	-4,9	1,8	-2,5	-2,3	-8,7	-2,9	-8,9
59	November	-5,8	-5,8	-8,7	-0,8	-0,2	-3,7	-31,8	6,8	4,2
60	Dezember	-7,6	-7,5	-13,1	2,4	1,1	-10,9	-24,1	26,0	24,2
61	2002 Januar	-6,7	-6,7	-9,0	-1,9	-4,2	-12,2	-10,0	15,2	75,8
62	Februar	-6,6	-6,5	-8,2	-2,8	-5,7	-7,1	6,4	-2,0	7,6
63	März	-10,8	-10,8	-14,0	-4,1	-15,4	-16,8	-22,5	-12,2	-7,2
64	April	3,4	3,5	-0,2	10,4	0,2	-3,3	-1,2	8,1	30,0
65	Mai	-11,4	-11,5	-14,3	-6,4	-11,1	-12,0	-24,7	-9,1	0,7
66	Juni	-8,8	-8,8	-11,7	-3,6	-9,6	-10,9	-18,8	-6,9	10,6

\*) Ab März 2002 vorläufige Ergebnisse.

erstattung  
arbeiten, Hoch- und Tiefbau  
nach Art der Bauten und Auftraggebern \*)  
Betriebe -  
EUR  
LAND

Wohnungs- bau	Öffentlicher und Straßenbau							Lfd. Nr.
	zusammen	Hochbau	davon für		Tiefbau	davon		
			Organisationen ohne Erwerbszweck	Körperschaften des öffentlichen Rechts		Straßen- bau	sonstiger Tiefbau	
12 898,5	11 066,0	2 532,0	498,7	2 033,3	8 534,0	4 161,8	4 372,2	01
11 650,2	10 764,7	2 330,2	456,4	1 873,8	8 434,5	4 231,8	4 202,7	02
3 113,4	2 511,3	515,2	103,2	412,0	1 996,1	1 046,1	950,0	03
3 176,2	2 582,4	526,9	99,7	427,2	2 055,5	1 045,4	1 010,0	04
3 138,9	2 734,9	608,8	102,8	506,0	2 126,2	1 112,6	1 013,5	05
3 137,6	2 704,1	567,1	115,5	451,7	2 137,0	1 095,0	1 041,9	06
3 022,7	2 742,5	536,0	105,0	431,0	2 206,6	1 135,4	1 071,1	07
3 192,1	3 118,0	644,2	117,1	527,1	2 473,8	1 250,5	1 223,3	08
3 090,1	3 006,6	693,7	118,7	575,1	2 312,8	1 153,7	1 159,1	09
1 603,2	1 369,3	337,6	64,3	273,3	1 031,7	489,8	541,9	10
1 679,0	1 311,8	367,5	68,8	298,7	944,2	398,2	546,0	11
2 138,9	1 715,8	436,3	95,4	340,9	1 279,5	566,4	713,2	12
2 177,4	1 885,4	395,8	84,0	311,8	1 489,6	734,1	755,5	13
2 603,4	2 317,1	477,1	97,3	379,8	1 839,9	944,8	895,1	14
2 696,6	2 466,6	517,7	88,9	428,8	1 948,9	1 028,5	920,4	15
2 794,2	2 769,7	556,8	122,1	434,6	2 212,9	1 159,4	1 053,5	16
2 664,8	2 640,6	522,2	99,7	422,5	2 118,4	1 115,8	1 002,6	17
2 588,9	2 590,3	514,0	95,4	418,6	2 076,3	1 094,3	981,9	18
2 774,9	2 848,1	551,1	103,9	447,2	2 297,0	1 225,1	1 071,9	19
2 806,5	2 954,2	583,6	120,4	463,2	2 370,6	1 253,7	1 116,8	20
2 666,9	2 661,7	569,9	108,4	461,4	2 091,8	1 062,3	1 029,5	21
1 504,4	1 215,6	306,9	66,4	240,5	908,7	450,4	458,3	22
1 511,2	1 266,0	352,7	69,2	283,5	913,3	391,3	522,0	23
1 890,7	1 667,9	375,8	74,9	300,8	1 292,1	619,2	672,9	24
2 181,4	2 105,4	442,6	77,4	365,3	1 662,7	851,0	811,7	25
2 176,5	2 165,9	419,1	86,1	333,1	1 746,8	910,9	835,9	26
2 386,0	2 343,9	433,0	82,4	350,7	1 910,9	1 009,1	901,9	27
über Vormonat in %								
-4,1	-0,4	-1,5	-2,5	-1,3	-0,1	3,3	-3,5	28
2,0	2,8	2,3	-3,4	3,7	3,0	-0,1	6,3	29
-1,2	5,9	15,5	3,1	18,5	3,4	6,4	0,3	30
0,0	-1,1	-6,8	12,3	-10,7	0,5	-1,6	2,8	31
-3,7	1,4	-5,5	-9,1	-4,6	3,3	3,7	2,8	32
5,6	13,7	20,2	11,5	22,3	12,1	10,1	14,2	33
-3,2	-3,6	7,7	1,4	9,1	-6,5	-7,7	-5,2	34
-48,1	-54,5	-51,3	-45,8	-52,5	-55,4	-57,5	-53,2	35
4,7	-4,2	8,9	7,0	9,3	-8,5	-18,7	0,8	36
27,4	30,8	18,7	38,6	14,1	35,5	42,2	30,6	37
1,8	9,9	-9,3	-12,0	-8,5	16,4	29,6	5,9	38
19,6	22,9	20,6	15,9	21,8	23,5	28,7	18,5	39
3,6	6,5	8,5	-8,6	12,9	5,9	8,9	2,8	40
3,6	12,3	7,5	37,3	1,4	13,5	12,7	14,5	41
-4,6	-4,7	-6,2	-18,4	-2,8	-4,3	-3,8	-4,8	42
-2,8	-1,9	-1,6	-4,3	-0,9	-2,0	-1,9	-2,1	43
7,2	10,0	7,2	8,9	6,8	10,6	11,9	9,2	44
1,1	3,7	5,9	15,8	3,6	3,2	2,3	4,2	45
-5,0	-9,9	-2,4	-9,9	-0,4	-11,8	-15,3	-7,8	46
-43,6	-54,3	-46,1	-38,8	-47,9	-56,6	-57,6	-55,5	47
0,5	4,1	14,9	4,3	17,8	0,5	-13,1	13,9	48
25,1	31,7	6,5	8,2	6,1	41,5	58,2	28,9	49
15,4	26,2	17,8	3,2	21,4	28,7	37,4	20,6	50
-0,2	2,9	-5,3	11,2	-8,8	5,1	7,0	3,0	51
9,6	8,2	3,3	-4,3	5,3	9,4	10,8	7,9	52
Vorjahreszeitraum in %								
-9,7	-2,7	-8,0	-8,5	-7,8	-1,2	1,7	-3,9	53
-13,4	-1,8	0,5	-13,8	4,1	-2,4	-1,7	-3,1	54
-12,0	7,3	5,7	22,5	1,7	7,7	10,9	4,3	55
-15,1	-3,5	-14,2	-3,0	-16,5	-0,4	0,3	-1,1	56
-17,5	-4,2	-9,4	-17,4	-7,3	-2,8	-0,1	-5,8	57
-8,2	3,8	2,8	-1,0	3,8	4,1	7,9	0,1	58
-12,1	-5,3	-9,4	2,8	-12,1	-4,2	0,3	-8,7	59
-13,7	-11,5	-17,9	-8,6	-19,8	-9,6	-7,9	-11,2	60
-6,2	-11,2	-9,1	3,2	-12,0	-11,9	-8,0	-15,4	61
-10,0	-3,5	-4,0	0,6	-5,1	-3,3	-1,7	-4,4	62
-11,6	-2,8	-13,9	-21,4	-11,8	1,0	9,3	-5,6	63
0,2	11,7	11,8	-7,9	17,1	11,6	15,9	7,4	64
-16,4	-6,5	-12,2	-11,6	-12,3	-5,1	-3,6	-6,6	65
-11,5	-5,0	-16,4	-7,4	-18,2	-2,0	-1,9	-2,0	66

Lfd. Nr.	Zeitraum	Gesamtumsatz	Baugewerblicher Umsatz			Gewerblicher Bau				
			insgesamt	davon im		zusammen	Hochbau	dar. für Unternehmen der Bahn und Post	Tiefbau	dar. für Unternehmen der Bahn und Post
				Hochbau	Tiefbau					
01	2001 Jan.-Juni	30 887,3	30 439,7	20 652,6	9 787,2	11 891,1	8 522,9	194,8	3 368,3	690,3
02	2002 Jan.-Juni	28 884,5	28 466,5	18 830,3	9 636,2	11 000,3	7 649,2	162,8	3 351,1	815,8
03	2000 Juni	6 613,3	6 507,4	4 345,0	2 162,3	2 263,0	1 557,6	44,3	705,4	163,7
04	Juli	6 726,1	6 600,1	4 378,5	2 221,6	2 282,0	1 567,6	47,7	714,4	137,8
05	August	6 847,6	6 733,4	4 475,5	2 257,9	2 349,2	1 639,3	33,4	710,0	158,7
06	September	6 947,9	6 844,1	4 489,3	2 354,8	2 436,2	1 646,9	41,9	789,3	141,3
07	Oktober	6 909,2	6 806,3	4 444,4	2 362,0	2 474,5	1 712,8	45,3	761,7	181,1
08	November	7 383,7	7 269,6	4 709,1	2 560,5	2 557,7	1 760,3	53,2	797,4	177,9
09	Dezember	7 459,9	7 354,4	4 847,2	2 507,2	2 753,5	1 925,7	52,5	827,8	194,8
10	2001 Januar	4 001,6	3 952,8	2 710,5	1 242,3	1 611,9	1 170,3	27,3	441,6	108,1
11	Februar	4 066,2	4 013,7	2 842,8	1 170,9	1 678,7	1 216,5	25,3	462,2	92,1
12	März	5 138,6	5 065,1	3 526,2	1 538,9	2 048,1	1 476,1	27,8	572,0	119,5
13	April	5 208,9	5 126,3	3 462,2	1 664,0	1 988,9	1 436,5	29,6	552,4	100,4
14	Mai	6 106,4	6 011,6	3 998,6	2 013,0	2 230,2	1 588,9	42,3	641,2	128,9
15	Juni	6 365,7	6 270,1	4 112,2	2 158,0	2 333,4	1 634,5	42,5	698,9	141,3
16	Juli	6 777,8	6 665,5	4 274,2	2 391,3	2 376,3	1 642,0	46,5	734,3	153,7
17	August	6 475,2	6 380,8	4 140,3	2 240,5	2 398,2	1 701,8	33,0	696,5	146,2
18	September	6 364,5	6 266,3	4 071,3	2 195,0	2 322,3	1 654,2	45,5	668,1	129,7
19	Oktober	6 856,7	6 755,8	4 344,4	2 411,4	2 449,7	1 719,3	36,2	730,4	152,7
20	November	7 057,5	6 961,0	4 406,5	2 554,5	2 581,1	1 738,1	34,7	843,0	170,4
21	Dezember	6 891,4	6 805,4	4 327,7	2 477,7	2 658,4	1 732,2	37,1	926,3	264,7
22	2002 Januar	3 825,2	3 776,3	2 489,0	1 287,3	1 592,6	1 026,9	22,8	565,6	207,7
23	Februar	3 802,8	3 756,4	2 623,2	1 133,3	1 600,2	1 143,2	28,1	457,0	102,8
24	März	4 571,5	4 507,7	3 025,9	1 481,8	1 724,7	1 213,2	22,2	511,5	108,1
25	April	5 392,2	5 311,1	3 472,4	1 838,7	1 998,8	1 392,8	29,1	606,0	131,9
26	Mai	5 423,2	5 336,0	3 479,9	1 856,1	1 979,9	1 400,2	29,5	579,8	126,5
27	Juni	5 869,6	5 778,9	3 740,0	2 038,9	2 104,2	1 472,9	31,1	631,3	138,8
Veränderung gegen										
28	2000 Juni	-3,2	-3,1	-3,7	-1,8	-3,3	-3,8	15,8	-2,3	2,1
29	Juli	1,7	1,4	0,8	2,7	0,8	0,6	7,5	1,3	-15,8
30	August	1,8	2,0	2,2	1,6	2,9	4,6	-29,9	-0,6	15,2
31	September	1,5	1,6	0,3	4,3	3,7	0,5	25,4	11,2	-10,9
32	Oktober	-0,6	-0,6	-1,0	0,3	1,6	4,0	8,0	-3,5	28,2
33	November	6,9	6,8	6,0	8,4	3,4	2,8	17,5	4,7	-1,8
34	Dezember	1,0	1,2	2,9	-2,1	7,7	9,4	-1,4	3,8	9,5
35	2001 Januar	-46,4	-46,3	-44,1	-50,5	-41,5	-39,2	-47,9	-46,7	-44,5
36	Februar	1,6	1,5	4,9	-5,7	4,1	3,9	-7,6	4,7	-14,8
37	März	26,4	26,2	24,0	31,4	22,0	21,3	10,1	23,7	29,7
38	April	1,4	1,2	-1,8	8,1	-2,9	-2,7	6,5	-3,4	-15,9
39	Mai	17,2	17,3	15,5	21,0	12,1	10,6	42,8	16,1	28,4
40	Juni	4,2	4,3	2,8	7,2	4,6	2,9	0,6	9,0	9,6
41	Juli	6,5	6,3	3,9	10,8	1,8	0,5	9,5	5,1	8,7
42	August	-4,5	-4,3	-3,1	-6,3	0,9	3,6	-29,2	-5,2	-4,9
43	September	-1,7	-1,8	-1,7	-2,0	-3,2	-2,8	38,1	-4,1	-11,3
44	Oktober	7,7	7,8	6,7	9,9	5,5	3,9	-20,5	9,3	17,7
45	November	2,9	3,0	1,4	5,9	5,4	1,1	-4,2	15,4	11,6
46	Dezember	-2,4	-2,2	-1,8	-3,0	3,0	-0,3	7,0	9,9	55,3
47	2002 Januar	-44,5	-44,5	-42,5	-48,0	-40,1	-40,7	-38,7	-38,9	-21,5
48	Februar	-0,6	-0,5	5,4	-12,0	0,5	11,3	23,5	-19,2	-50,5
49	März	20,2	20,0	15,4	30,8	7,8	6,1	-20,8	11,9	5,2
50	April	18,0	17,8	14,8	24,1	15,9	14,8	30,8	18,5	22,0
51	Mai	0,6	0,5	0,2	0,9	-0,9	0,5	1,4	-4,3	-4,1
52	Juni	8,2	8,3	7,5	9,8	6,3	5,2	5,5	8,9	9,7
Veränderung gegenüber										
53	2002 Jan.-Juni	-6,5	-6,5	-8,8	-1,5	-7,5	-10,3	-16,4	-0,5	18,2
54	2001 Juni	-3,7	-3,6	-5,4	-0,2	3,1	4,9	-4,1	-0,9	-13,7
55	Juli	0,8	1,0	-2,4	7,6	4,1	4,7	-2,4	2,8	11,5
56	August	-5,4	-5,2	-7,5	-6,8	2,1	3,8	-1,4	-1,9	-7,9
57	September	-8,4	-8,4	-9,3	-0,8	-4,7	0,4	8,6	-15,4	-8,2
58	Oktober	-0,8	-0,7	-2,2	2,1	-1,0	0,4	-20,1	-4,1	-15,7
59	November	-4,4	-4,2	-6,4	-0,2	0,9	-1,3	-34,9	5,7	-4,2
60	Dezember	-7,6	-7,5	-10,7	-1,2	-3,5	-10,0	-29,4	11,9	35,9
61	2002 Januar	-4,4	-4,5	-8,2	3,6	-1,2	-12,2	-16,8	28,1	92,1
62	Februar	-6,5	-6,4	-7,7	-3,2	-4,7	-6,0	11,2	-1,1	11,6
63	März	-11,0	-11,0	-14,2	-3,7	-15,8	-17,8	-20,0	-10,6	-9,5
64	April	3,5	3,6	0,3	10,5	0,5	-3,0	-1,7	9,7	31,4
65	Mai	-11,2	-11,2	-13,0	-7,8	-11,2	-11,9	-30,2	-9,6	-1,9
66	Juni	-7,8	-7,8	-9,1	-5,5	-9,8	-9,9	-26,7	-9,7	-1,8

\*) Ab März 2002 vorläufige Ergebnisse.

erstattung  
arbeiten, Hoch- und Tiefbau  
nach Art der Bauten und Auftraggebern \*)  
Betriebe -  
EUR  
BUNDES GEBIET

Wohnungs- bau	Öffentlicher und Straßenbau							Lfd. Nr.
	zusammen	Hochbau	davon für		Tiefbau	davon		
			Organisationen ohne Erwerbszweck	Körperschaften des öffentlichen Rechts		Straßen- bau	sonstiger Tiefbau	
10 278,9	8 269,7	1 850,8	365,3	1 485,5	6 418,9	3 087,7	3 331,2	01
9 478,6	7 987,7	1 702,5	337,4	1 365,2	6 285,1	3 112,4	3 172,7	02
2 407,7	1 836,6	379,6	78,6	301,0	1 456,9	747,4	709,5	03
2 434,9	1 883,3	376,1	73,4	302,7	1 507,2	757,7	749,5	04
2 388,0	1 996,1	448,2	74,2	374,0	1 547,9	797,6	750,3	05
2 427,4	1 980,5	415,0	89,3	325,7	1 565,5	784,8	780,7	06
2 351,6	1 980,3	380,0	78,1	302,0	1 600,2	800,3	799,9	07
2 489,9	2 222,0	458,9	84,5	374,4	1 763,1	865,6	897,5	08
2 438,1	2 162,7	483,4	90,7	392,7	1 679,3	825,7	853,6	09
1 285,7	1 055,3	254,6	48,0	206,6	800,7	397,5	403,3	10
1 352,7	982,4	273,7	48,7	225,0	708,7	297,7	411,0	11
1 724,2	1 292,9	325,9	67,8	258,2	967,0	421,9	545,1	12
1 743,0	1 394,4	282,7	61,7	221,0	1 111,7	534,5	577,2	13
2 051,0	1 730,4	358,7	73,9	284,8	1 371,7	687,4	684,4	14
2 122,4	1 814,4	355,2	65,2	290,0	1 459,1	748,8	710,4	15
2 211,3	2 077,9	420,9	95,5	325,4	1 657,0	854,4	802,6	16
2 056,9	1 925,6	381,6	72,8	308,8	1 544,0	795,0	749,0	17
2 036,7	1 907,2	380,4	70,7	309,7	1 526,9	782,7	744,2	18
2 220,8	2 085,2	404,2	74,5	329,7	1 681,0	873,3	807,6	19
2 245,3	2 134,7	423,2	89,5	333,7	1 711,5	878,7	832,8	20
2 164,3	1 982,7	431,2	80,3	351,0	1 551,5	781,9	769,6	21
1 231,3	952,4	230,7	50,2	180,5	721,7	370,0	351,7	22
1 222,2	934,1	257,8	49,7	208,2	676,3	291,0	385,3	23
1 538,2	1 244,8	274,4	54,6	219,9	970,4	460,3	510,0	24
1 767,0	1 545,4	312,6	56,9	255,7	1 232,8	619,2	613,6	25
1 768,1	1 588,0	311,7	63,4	248,3	1 276,3	654,0	622,3	26
1 951,8	1 722,9	315,3	62,7	252,6	1 407,6	717,9	689,7	27

über Vormonat in %

-4,5	-0,9	1,7	3,9	1,1	-1,6	1,8	-5,0	28
1,1	2,5	-0,9	-6,7	0,6	3,5	1,4	5,6	29
-1,9	6,0	19,2	1,2	23,5	2,7	5,3	0,1	30
1,6	-0,8	-7,4	20,3	-12,9	1,1	-1,6	4,1	31
-3,1	0,0	-8,4	-12,6	-7,3	2,2	2,0	2,5	32
5,9	12,2	20,8	8,3	24,0	10,2	8,2	12,2	33
-2,1	-2,7	5,3	7,3	4,9	-4,8	-4,6	-4,9	34
-47,3	-51,2	-47,3	-47,1	-47,4	-52,3	-51,9	-52,8	35
5,2	-6,9	7,5	1,4	8,9	-11,5	-25,1	1,9	36
27,5	31,6	19,1	39,3	14,7	36,4	41,7	32,6	37
1,1	7,8	-13,3	-8,9	-14,4	15,0	26,7	5,9	38
17,7	24,1	26,9	19,8	28,9	23,4	28,6	18,6	39
3,5	4,8	-1,0	-11,8	1,8	6,4	8,9	3,8	40
4,2	14,5	18,5	46,4	12,2	13,6	14,1	13,0	41
-7,0	-7,3	-9,3	-23,8	-5,1	-6,8	-7,0	-6,7	42
-1,0	-1,0	-0,3	-2,8	0,3	-1,1	-1,5	-0,6	43
9,0	9,3	6,3	5,3	6,5	10,1	11,6	8,5	44
1,1	2,4	4,7	20,1	1,2	1,8	0,6	3,1	45
-3,6	-7,1	1,9	-10,3	5,2	-9,4	-11,0	-7,6	46
-43,1	-52,0	-46,5	-37,5	-48,6	-53,5	-52,7	-54,3	47
-0,7	-1,9	11,8	-1,0	15,3	-6,3	-21,3	9,5	48
25,9	33,3	6,4	9,9	5,6	43,5	58,2	32,4	49
14,9	24,1	13,9	4,2	16,3	27,0	34,5	20,3	50
0,1	2,8	-0,3	11,4	-2,9	3,5	5,6	1,4	51
10,4	8,5	1,2	-1,1	1,7	10,3	9,8	10,8	52

Vorjahreszeitraum in %

-7,8	-3,4	-8,0	-7,6	-8,1	-2,1	0,8	-4,8	53
-11,9	-1,2	-6,4	-17,0	-3,7	0,2	0,2	0,1	54
-9,2	10,3	11,9	30,2	7,5	9,9	12,8	7,1	55
-13,9	-3,5	-14,9	-1,9	-17,4	-0,3	-0,3	-0,2	56
-16,1	-3,7	-8,3	-20,8	-4,9	-2,5	-0,3	-4,7	57
-5,6	5,3	6,4	-4,6	9,2	5,0	9,1	1,0	58
-9,8	-3,9	-7,8	5,9	-10,9	-2,9	1,5	-7,2	59
-11,2	-8,3	-10,8	-11,5	-10,6	-7,6	-5,3	-9,8	60
-4,2	-9,7	-9,4	4,6	-12,6	-9,9	-6,9	-12,8	61
-9,6	-4,9	-5,8	2,1	-7,5	-4,6	-2,2	-6,3	62
-10,8	-3,7	-15,8	-19,5	-14,8	0,4	9,1	-6,4	63
1,4	10,8	10,6	-7,9	15,7	10,9	15,8	6,3	64
-13,8	-8,2	-13,1	-14,3	-12,8	-7,0	-4,9	-9,1	65
-8,0	-5,0	-11,2	-3,9	-12,9	-3,5	-4,1	-2,9	66

Lfd. Nr.	Zeitraum	Gesamtumsatz	Baugewerblicher Umsatz			Gewerblicher Bau				
			insgesamt	davon im		zusammen	Hochbau	dar. für Unternehmen der Bahn und Post	Tiefbau	dar. für Unternehmen der Bahn und Post
				Hochbau	Tiefbau					
01	2001 Jan.-Juni	8 852,4	8 725,8	5 331,4	3 394,5	3 310,0	2 030,7	69,7	1 279,3	245,3
02	2002 Jan.-Juni	8 061,9	7 939,8	4 597,7	3 342,1	2 991,1	1 798,4	66,8	1 192,7	285,4
03	2000 Juni	2 116,5	2 088,2	1 270,0	818,3	707,8	428,7	13,4	279,1	45,5
04	Juli	2 190,7	2 166,6	1 326,6	840,0	726,2	434,4	15,4	291,8	51,1
05	August	2 258,1	2 228,8	1 369,7	859,1	739,1	458,3	14,7	280,8	42,6
06	September	2 191,7	2 163,4	1 307,2	856,2	729,6	444,9	15,2	284,7	41,8
07	Oktober	2 229,0	2 199,1	1 281,4	917,6	765,7	454,4	12,3	311,3	58,1
08	November	2 441,0	2 411,8	1 380,6	1 031,3	813,6	493,1	18,3	320,6	56,8
09	Dezember	2 357,5	2 329,0	1 353,1	975,9	833,3	490,9	15,5	342,4	85,8
10	2001 Januar	1 083,1	1 068,9	676,4	392,5	437,3	275,9	8,5	161,5	29,0
11	Februar	1 128,2	1 112,3	718,1	394,3	456,6	297,9	10,6	158,7	35,4
12	März	1 432,0	1 412,5	878,0	534,5	574,9	352,9	14,3	222,0	40,7
13	April	1 495,4	1 472,9	880,7	592,2	547,4	333,2	12,6	214,2	37,9
14	Mai	1 798,3	1 774,4	1 049,9	724,5	635,3	379,0	12,9	256,3	51,1
15	Juni	1 915,4	1 884,9	1 128,4	756,5	658,4	391,8	10,8	266,7	51,2
16	Juli	1 995,3	1 967,4	1 137,2	830,2	692,7	418,5	19,1	274,2	45,8
17	August	2 137,0	2 108,1	1 202,6	905,5	785,2	454,1	9,4	331,1	56,5
18	September	1 959,3	1 928,5	1 100,9	827,6	693,3	415,1	9,8	278,2	62,1
19	Oktober	2 056,5	2 025,5	1 098,4	927,0	708,5	397,5	16,4	311,0	65,3
20	November	2 193,5	2 163,6	1 153,5	1 010,1	782,9	431,9	14,1	351,0	74,2
21	Dezember	2 180,1	2 151,1	1 062,3	1 088,8	969,5	421,1	14,5	548,4	83,9
22	2002 Januar	921,1	907,8	591,5	316,3	371,5	242,2	9,5	129,3	33,5
23	Februar	1 050,8	1 035,2	646,8	388,4	414,3	262,9	10,1	151,4	34,4
24	März	1 290,4	1 269,6	762,3	507,4	494,1	308,4	10,4	185,6	40,6
25	April	1 539,7	1 516,4	863,8	652,6	542,0	319,3	12,6	222,7	47,9
26	Mai	1 577,6	1 554,8	848,0	706,9	568,5	332,1	12,0	236,4	54,8
27	Juni	1 682,3	1 655,9	885,4	770,5	600,6	333,4	12,1	267,2	74,2
Veränderung gegen										
28	2000 Juni	-4,1	-4,1	-7,1	0,9	-9,7	-12,5	59,9	-4,9	-22,2
29	Juli	3,5	3,8	4,5	2,7	2,6	1,3	14,3	4,5	12,2
30	August	3,1	2,9	3,3	2,3	1,8	5,5	-4,2	-3,8	-16,7
31	September	-2,9	-2,9	-4,6	-0,3	-1,3	-2,9	3,0	1,4	-1,7
32	Oktober	1,7	1,7	-2,0	7,2	4,9	2,1	-18,7	9,3	38,8
33	November	9,5	9,7	7,7	12,4	6,3	8,5	48,3	3,0	-2,2
34	Dezember	-3,4	-3,4	-2,0	-5,4	2,4	-0,4	-15,2	6,8	51,0
35	2001 Januar	-54,1	-54,1	-50,0	-59,8	-47,5	-43,8	-45,2	-52,8	-66,2
36	Februar	4,2	4,1	6,2	0,5	4,4	8,0	25,0	-1,7	22,1
37	März	26,9	27,0	22,3	35,6	25,9	18,5	35,2	39,8	14,9
38	April	4,4	4,3	0,3	10,8	-4,8	-5,6	-12,0	-3,5	-7,0
39	Mai	20,3	20,5	19,2	22,3	16,1	13,8	2,0	19,6	34,8
40	Juni	6,5	6,2	7,5	4,4	3,6	3,4	-16,5	4,1	0,3
41	Juli	4,2	4,4	0,8	9,7	5,2	6,8	77,2	2,8	-10,6
42	August	7,1	7,1	5,7	9,1	13,4	8,5	-50,6	20,7	23,5
43	September	-8,3	-8,5	-8,5	-8,6	-11,7	-8,6	3,8	-16,0	9,9
44	Oktober	5,0	5,0	-0,2	12,0	2,2	-4,2	68,1	11,8	5,0
45	November	6,7	6,8	5,0	9,0	10,5	8,6	-14,0	12,9	13,6
46	Dezember	-0,6	-0,6	-7,9	7,8	23,8	-2,5	3,0	56,2	13,2
47	2002 Januar	-57,7	-57,8	-44,3	-70,9	-61,7	-42,5	-34,6	-76,4	-60,1
48	Februar	14,1	14,0	9,4	22,8	11,5	8,6	6,1	17,1	2,9
49	März	22,8	22,6	17,8	30,6	19,2	17,3	3,3	22,6	17,8
50	April	19,3	19,4	13,3	28,6	9,7	3,5	21,0	20,0	18,1
51	Mai	2,5	2,5	-1,8	8,3	4,9	4,0	-4,7	6,2	14,4
52	Juni	6,6	6,5	4,4	9,0	5,6	0,4	0,8	13,0	35,3
Veränderung gegenüber										
53	2002 Jan.-Juni	-8,9	-9,0	-13,8	-1,5	-9,6	-11,4	-4,2	-6,8	16,3
54	2001 Juni	-9,5	-9,7	-11,1	-7,6	-7,0	-8,6	-20,0	-4,5	12,6
55	Juli	-8,9	-9,2	-14,3	-1,2	-4,6	-3,7	24,0	-6,0	-10,4
56	August	-5,4	-5,4	-12,2	5,4	6,2	-0,9	-36,1	17,9	32,8
57	September	-10,6	-10,9	-15,8	-3,3	-5,0	-6,7	-35,6	-2,3	48,5
58	Oktober	-7,7	-7,9	-14,3	1,0	-7,5	-12,5	33,2	-0,1	12,4
59	November	-10,1	-10,3	-16,4	-2,1	-3,8	-12,4	-22,7	9,5	30,5
60	Dezember	-7,5	-7,6	-21,5	11,6	16,3	-14,2	-6,1	60,2	-2,2
61	2002 Januar	-15,0	-15,1	-12,6	-19,4	-15,1	-12,2	12,0	-19,9	15,4
62	Februar	-6,9	-6,9	-9,9	-1,5	-9,3	-11,7	-4,9	-4,6	-2,8
63	März	-9,9	-10,1	-13,2	-5,1	-14,1	-12,6	-27,3	-16,4	-0,4
64	April	3,0	3,0	-1,9	10,2	-1,0	-4,2	-0,1	4,0	26,5
65	Mai	-12,3	-12,4	-19,2	-2,4	-10,5	-12,4	-6,6	-7,7	7,4
66	Juni	-12,2	-12,1	-21,5	1,9	-8,8	-14,9	12,6	0,2	44,8

\*) Ab März 2002 vorläufige Ergebnisse.

erstattung  
arbeiten, Hoch- und Tiefbau  
nach Art der Bauten und Auftraggebern \*)  
Betriebe -  
EUR  
UND BERLIN-OST

Wohnungs- bau	Öffentlicher und Straßenbau							Lfd. Nr.
	zusammen	Hochbau	davon für		Tiefbau	davon		
			Organisationen ohne Erwerbszweck	Körperschaften des öffentlichen Rechts		Straßen- bau	sonstiger Tiefbau	
2 619,6	2 796,3	681,2	133,4	547,8	2 115,1	1 074,1	1 041,0	01
2 171,7	2 777,0	627,6	119,0	508,6	2 149,4	1 119,4	1 030,0	02
705,7	674,7	135,5	24,6	111,0	539,2	298,7	240,4	03
741,3	699,1	150,8	26,4	124,5	548,3	287,7	260,6	04
750,9	738,9	160,6	28,6	132,0	578,3	315,0	263,3	05
710,2	723,6	152,1	26,2	125,9	571,5	310,2	261,3	06
671,1	762,3	155,9	27,0	129,0	606,4	335,1	271,2	07
702,3	895,9	185,3	32,6	152,7	710,7	384,9	325,8	08
651,9	843,8	210,4	28,0	182,4	633,5	328,0	305,5	09
317,5	314,0	83,0	16,3	66,7	231,0	92,3	138,7	10
326,3	329,4	93,9	20,2	73,7	235,5	100,5	135,1	11
414,8	422,9	110,3	27,6	82,7	312,6	144,5	168,1	12
434,4	491,1	113,1	22,2	90,9	378,0	199,7	178,3	13
552,4	586,6	118,4	23,4	95,0	468,2	257,4	210,8	14
574,2	652,3	162,5	23,7	138,8	489,8	279,7	210,1	15
582,9	691,8	135,9	26,6	109,3	556,0	305,0	250,9	16
607,9	715,0	140,6	26,9	113,7	574,4	320,8	253,6	17
552,2	683,1	133,6	24,7	109,0	549,4	311,7	237,8	18
554,1	762,9	146,9	29,4	117,4	616,0	351,8	264,3	19
561,2	819,5	160,4	30,9	129,5	659,1	375,0	284,0	20
502,6	679,0	138,6	28,2	110,5	540,4	280,4	259,9	21
273,0	263,2	76,2	16,2	60,0	187,0	80,4	106,6	22
289,1	331,8	94,9	19,6	75,3	237,0	100,3	136,7	23
352,5	423,1	101,3	20,4	81,0	321,8	158,9	162,9	24
414,4	560,0	130,1	20,5	109,6	429,9	231,9	198,1	25
408,4	577,9	107,4	22,7	84,8	470,4	256,9	213,6	26
434,3	621,0	117,7	19,7	98,0	503,3	291,2	212,1	27
über Vormonat in %								
-2,9	1,1	-9,6	-18,7	-7,3	4,2	7,0	1,0	28
5,0	3,6	11,3	7,2	12,2	1,7	-3,7	8,4	29
1,3	5,7	6,5	8,3	6,1	5,5	9,5	1,0	30
-5,4	-2,1	-5,3	-8,3	-4,6	-1,2	-1,5	-0,8	31
-5,5	5,3	2,5	3,0	2,4	6,1	8,0	3,8	32
4,6	17,5	18,8	20,8	18,4	17,2	14,9	20,1	33
-7,2	-5,8	13,5	-14,1	19,4	-10,9	-14,8	-6,2	34
-51,3	-62,8	-60,5	-41,6	-63,4	-63,5	-71,8	-54,6	35
2,8	4,9	13,1	23,3	10,6	2,0	8,8	-2,6	36
27,1	28,4	17,5	37,0	12,2	32,7	43,8	24,5	37
4,7	16,1	2,5	-19,5	9,9	20,9	38,2	6,1	38
27,2	19,5	4,7	5,2	4,6	23,9	28,9	18,2	39
3,9	11,2	37,3	1,3	46,1	4,6	8,7	-0,3	40
1,5	6,1	-16,4	12,3	-21,3	13,5	9,1	19,5	41
4,3	3,3	3,5	1,2	4,0	3,3	5,2	1,1	42
-9,2	-4,5	-4,9	-8,3	-4,1	-4,3	-2,8	-6,3	43
0,3	11,7	9,9	19,2	7,8	12,1	12,9	11,2	44
1,3	7,4	9,2	5,0	10,3	7,0	6,6	7,5	45
-10,4	-17,1	-13,6	-8,9	-14,7	-18,0	-25,2	-8,5	46
-45,7	-61,2	-45,0	-42,5	-45,7	-65,4	-71,3	-59,0	47
5,9	26,1	24,5	20,8	25,5	26,7	24,7	28,3	48
21,9	27,5	6,8	4,0	7,5	35,8	58,5	19,1	49
17,6	32,4	28,3	0,6	35,3	33,6	45,9	21,6	50
-1,4	3,2	-17,4	10,7	-22,6	9,4	10,8	7,8	51
6,3	7,5	9,6	-13,1	15,6	7,0	13,4	-0,7	52
Vorjahreszeitraum in %								
-17,1	-0,7	-7,9	-10,8	-7,1	1,6	4,2	-1,1	53
-18,6	-3,3	19,9	-3,7	25,1	-9,2	-6,4	-12,6	54
-21,4	-1,0	-9,9	0,9	-12,2	1,4	6,0	-3,7	55
-19,0	-3,2	-12,4	-5,8	-13,9	-0,7	1,8	-3,7	56
-22,2	-5,6	-12,1	-5,7	-13,5	-3,9	0,5	-9,0	57
-17,4	0,1	-5,8	9,2	-8,9	1,6	5,0	-2,6	58
-20,1	-8,5	-13,4	-5,1	-15,2	-7,3	-2,6	-12,8	59
-22,9	-19,5	-34,1	0,6	-39,4	-14,7	-14,5	-14,9	60
-14,0	-16,2	-8,2	-0,8	-10,0	-19,0	-12,9	-23,1	61
-11,4	0,7	1,1	-2,9	2,1	0,6	-0,2	1,2	62
-15,0	0,0	-8,1	-26,2	-2,1	2,9	10,0	-3,1	63
-4,6	14,0	15,0	-7,9	20,6	13,8	16,1	11,1	64
-26,1	-1,5	-9,3	-3,1	-10,8	0,5	-0,2	1,3	65
-24,4	-4,8	-27,6	-16,8	-29,4	2,8	4,1	1,0	66

Baubericht  
1 Vorbereitende Baustellen  
1.4 Umsatz insgesamt, baugewerblicher Umsatz  
- Alle  
Mill.

DEUTSCHLAND

Lfd. Nr.	Zeitraum	Gesamtumsatz	Baugewerblicher Umsatz			Gewerblicher Bau				
			insgesamt	davon im		zusammen	Hochbau	dar. für Unternehmen der Bahn und Post	Tiefbau	dar. für Unternehmen der Bahn und Post
				Hochbau	Tiefbau					
										Deutsch
01	2001 Juni	8 281,1	8 155,0	5 240,6	2 914,4	2 991,8	2 026,3	53,3	965,5	192,5
02	2002 Mai	7 000,7	6 890,9	4 327,9	2 563,0	2 548,5	1 732,3	41,5	816,2	181,3
03	2002 Juni	7 551,9	7 434,8	4 625,4	2 809,4	2 704,8	1 806,3	43,3	898,5	213,0
										Früheres
04	2001 Juni	6 365,7	6 270,1	4 112,2	2 158,0	2 333,4	1 634,5	42,5	698,9	141,3
05	2002 Mai	5 423,2	5 336,0	3 479,9	1 856,1	1 979,9	1 400,2	29,5	579,8	126,5
06	2002 Juni	5 869,6	5 778,9	3 740,0	2 038,9	2 104,2	1 472,9	31,1	631,3	138,8
										Neue Länder
07	2001 Juni	1 915,4	1 884,9	1 128,4	756,5	658,4	391,8	10,8	266,7	51,2
08	2002 Mai	1 577,6	1 554,8	848,0	706,9	568,5	332,1	12,0	236,4	54,8
09	2002 Juni	1 682,3	1 655,9	885,4	770,5	600,6	333,4	12,1	267,2	74,2
										Baden-
10	2001 Juni	972,8	952,6	655,3	297,3	318,5	246,8	6,9	71,7	16,4
11	2002 Mai	886,3	865,9	595,7	270,2	303,3	235,0	2,9	68,3	18,5
12	2002 Juni	938,7	915,9	606,6	309,3	315,3	230,7	3,2	84,6	24,2
										Bay
13	2001 Juni	1 595,1	1 561,4	1 072,9	488,6	537,9	395,8	6,9	142,1	25,4
14	2002 Mai	1 336,1	1 307,2	879,8	427,4	451,5	328,8	4,1	122,7	21,4
15	2002 Juni	1 446,3	1 415,8	954,1	461,7	487,3	353,3	3,6	133,9	28,6
										Ber
16	2001 Juni	247,3	246,0	166,3	79,7	115,2	85,5	7,0	29,8	16,6
17	2002 Mai	182,2	180,9	109,0	71,9	80,7	51,9	3,2	28,8	13,6
18	2002 Juni	214,0	212,6	126,8	85,8	78,7	53,3	5,0	25,5	10,5
										Branden
19	2001 Juni	361,3	353,6	201,2	152,4	107,7	61,8	1,2	45,9	4,6
20	2002 Mai	302,6	297,6	163,0	134,5	102,0	59,3	3,3	42,8	4,4
21	2002 Juni	330,6	323,5	164,1	159,3	121,3	61,4	2,4	59,9	15,8
										Bre
22	2001 Juni	61,1	59,5	35,0	24,5	29,4	19,9	0,6	9,5	0,5
23	2002 Mai	56,1	55,0	31,9	23,1	30,0	19,8	0,1	10,2	1,3
24	2002 Juni	85,0	84,0	53,8	30,3	55,2	44,6	0,7	10,6	0,4
										Ham
25	2001 Juni	166,2	165,4	95,6	69,8	65,0	50,0	1,3	15,0	2,5
26	2002 Mai	143,3	141,9	78,2	63,7	57,3	43,9	1,3	13,4	3,5
27	2002 Juni	155,0	153,9	86,0	68,0	59,0	47,6	0,6	11,4	2,7
										Hes
28	2001 Juni	578,6	571,8	358,4	213,3	255,4	170,9	8,4	84,5	42,4
29	2002 Mai	472,7	467,3	300,8	166,5	189,6	146,3	2,5	43,2	14,6
30	2002 Juni	498,2	492,2	300,8	191,5	195,9	145,0	1,8	50,9	16,6

\*) Ab März 2002 vorläufige Ergebnisse.

erstattung  
arbeiten, Hoch- und Tiefbau  
nach Art der Bauten und Auftraggebern \*)  
Betriebe -  
EUR  
NACH LÄNDERN

Wohnungs- bau	Öffentlicher und Straßenbau							Lfd. Nr.	
	zusammen	Hochbau	davon für		Tiefbau	davon			
			Organisationen ohne Erwerbszweck	Körperschaften des öffentlichen Rechts		Straßen- bau	sonstiger Tiefbau		
land									
	2 696,6	2 466,6	517,7	88,9	428,8	1 948,9	1 028,5	920,4	01
	2 176,5	2 165,9	419,1	86,1	333,1	1 746,8	910,9	835,9	02
	2 386,0	2 343,9	433,0	82,4	350,7	1 910,9	1 009,1	901,9	03
Bundesgebiet									
	2 122,4	1 814,4	355,2	65,2	290,0	1 459,1	748,8	710,4	04
	1 768,1	1 588,0	311,7	63,4	248,3	1 276,3	654,0	622,3	05
	1 951,8	1 722,9	315,3	62,7	252,6	1 407,6	717,9	689,7	06
und Berlin-Ost									
	574,2	652,3	162,5	23,7	138,8	489,8	279,7	210,1	07
	408,4	577,9	107,4	22,7	84,8	470,4	256,9	213,6	08
	434,3	621,0	117,7	19,7	98,0	503,3	291,2	212,1	09
Württemberg									
	361,3	272,8	47,2	9,4	37,7	225,6	129,7	95,9	10
	313,6	249,0	47,1	9,2	37,9	201,9	119,8	82,1	11
	328,7	271,9	47,2	8,0	39,2	224,7	126,6	98,1	12
ern									
	554,2	469,3	122,9	18,3	104,6	346,4	171,1	175,4	13
	447,2	408,5	103,7	14,8	88,9	304,8	153,2	151,5	14
	501,3	427,3	99,5	16,9	82,7	327,8	161,6	166,1	15
lin									
	61,7	69,1	19,2	2,7	16,5	49,9	19,8	30,1	16
	44,4	55,7	12,6	3,4	9,3	43,1	15,0	28,1	17
	54,9	79,0	18,7	3,9	14,8	60,3	24,0	36,4	18
burg									
	116,0	129,9	23,4	5,4	18,0	106,5	64,2	42,2	19
	87,9	107,6	15,9	3,2	12,6	91,7	47,1	44,7	20
	83,2	119,0	19,6	3,7	15,9	99,5	65,7	33,8	21
men									
	12,4	17,7	2,7	0,3	2,4	15,0	7,3	7,7	22
	7,9	17,1	4,2	1,2	2,9	12,9	5,1	7,9	23
	7,4	21,4	1,7	0,6	1,2	19,7	5,2	14,5	24
burg									
	41,3	59,1	4,3	0,7	3,6	54,7	13,7	41,1	25
	32,0	52,6	2,3	0,4	1,9	50,3	13,5	36,8	26
	35,2	59,8	3,1	0,4	2,8	56,6	14,3	42,3	27
sen									
	159,7	156,7	27,9	4,0	23,9	128,8	64,2	64,7	28
	132,1	145,6	22,4	4,1	18,2	123,3	58,7	64,6	29
	137,8	158,5	17,9	3,7	14,3	140,6	71,3	69,3	30



Baubericht  
1 Vorbereitende Baustellen  
1.4 Umsatz insgesamt, baugewerblicher Umsatz  
- Alle  
Mill.  
DEUTSCHLAND

Lfd. Nr.	Zeitraum	Gesamtumsatz	Baugewerblicher Umsatz			Gewerblicher Bau				
			insgesamt	davon im		zusammen	Hochbau	dar. für Unternehmen der Bahn und Post	Tiefbau	dar. für Unternehmen der Bahn und Post
				Hochbau	Tiefbau					
<b>Mecklenburg-</b>										
01	2001 Juni	209,7	207,2	129,2	78,0	66,4	41,6	0,3	24,7	1,6
02	2002 Mai	181,7	180,6	97,7	82,9	55,5	34,4	0,2	21,1	3,1
03	Juni	198,1	197,0	115,6	81,3	61,7	37,7	1,7	24,0	4,0
<b>Nieder</b>										
04	2001 Juni	805,2	796,5	505,5	291,0	273,0	165,8	6,6	107,1	15,0
05	2002 Mai	711,5	703,9	450,0	253,9	255,7	159,3	5,8	96,4	26,2
06	Juni	732,4	724,5	453,0	271,5	246,0	146,0	5,6	100,0	26,3
<b>Nordrhein-</b>										
07	2001 Juni	1 322,4	1 309,1	852,5	456,6	583,4	396,8	6,3	186,5	17,2
08	2002 Mai	1 084,0	1 073,2	695,0	378,2	470,0	315,0	9,2	155,1	25,1
09	Juni	1 169,5	1 156,7	755,7	401,0	505,2	337,0	9,7	168,2	23,8
<b>Rheinland-</b>										
10	2001 Juni	365,2	360,9	219,3	141,6	99,9	68,4	2,2	31,4	7,9
11	2002 Mai	331,0	325,1	194,7	130,4	85,9	60,6	1,6	25,2	3,8
12	Juni	372,9	368,7	225,4	143,3	105,6	74,3	1,9	31,3	7,2
<b>Saar</b>										
13	2001 Juni	92,4	89,6	51,5	38,1	29,2	20,5	0,4	8,7	1,9
14	2002 Mai	97,4	94,8	57,3	37,5	26,8	19,1	0,3	7,7	1,2
15	Juni	112,0	109,6	70,4	39,2	29,5	20,6	0,3	8,9	1,8
<b>Sach</b>										
16	2001 Juni	609,7	600,9	378,6	222,3	225,0	126,8	4,1	98,2	25,7
17	2002 Mai	486,7	480,9	261,6	219,3	183,1	99,5	2,1	83,6	23,2
18	Juni	524,0	518,9	280,6	238,3	202,7	108,1	2,3	94,5	26,7
<b>Sachsen-</b>										
19	2001 Juni	327,2	321,7	183,8	137,9	119,5	68,6	0,2	50,9	8,8
20	2002 Mai	283,5	278,3	145,5	132,7	107,6	61,6	1,9	46,0	9,7
21	Juni	289,8	282,8	141,1	141,7	104,7	55,5	2,1	49,2	16,6
<b>Schleswig-</b>										
22	2001 Juni	252,3	249,4	161,4	88,0	63,5	41,7	0,2	21,8	2,4
23	2002 Mai	200,7	198,1	131,0	67,1	67,2	41,0	1,1	26,1	9,2
24	Juni	227,2	225,6	155,5	70,1	59,2	39,5	1,0	19,7	5,0
<b>Thürin</b>										
25	2001 Juni	314,7	309,6	174,1	135,5	103,0	65,4	0,8	37,6	3,7
26	2002 Mai	244,9	240,2	136,6	103,6	82,2	56,6	1,9	25,6	2,5
27	Juni	258,1	253,0	135,9	117,1	77,6	51,7	1,2	25,8	2,7

\*) Ab März 2002 vorläufige Ergebnisse.

erstattung  
arbeiten, Hoch- und Tiefbau  
nach Art der Bauten und Auftraggebern \*)

Betriebe -  
EUR

NACH LÄNDERN

Wohnungs- bau	Öffentlicher und Straßenbau							Lfd. Nr.	
	zusammen	Hochbau	davon für		Tiefbau	davon			
			Organisationen ohne Erwerbszweck	Körperschaften des öffentlichen Rechts		Straßen- bau	sonstiger Tiefbau		
Vorpommern									
71,9	68,9	15,6	1,4	14,2	53,3	35,1	18,2	01	
53,1	72,1	10,2	2,1	8,1	61,8	43,3	18,5	02	
65,6	69,7	12,4	1,8	10,6	57,3	38,4	18,9	03	
sachsen									
301,0	222,5	38,6	6,8	31,8	183,9	93,0	90,9	04	
255,4	192,8	35,4	6,6	28,8	157,4	79,4	78,1	05	
271,8	206,6	35,1	7,6	27,5	171,5	86,2	85,3	06	
Westfalen									
401,6	324,1	54,1	15,5	38,6	270,0	150,2	119,8	07	
330,7	272,5	49,4	15,5	33,9	223,1	122,1	101,0	08	
367,6	283,8	51,0	16,2	34,8	232,8	128,2	104,6	09	
Pfalz									
123,6	137,4	27,3	5,0	22,3	110,1	60,2	49,9	10	
107,3	131,9	26,7	6,5	20,3	105,1	61,8	43,3	11	
120,3	142,8	30,8	4,2	26,6	111,9	64,8	47,1	12	
land									
23,7	36,7	7,3	1,4	5,9	29,4	14,5	15,0	13	
33,4	34,7	4,8	1,2	3,7	29,8	12,9	17,0	14	
43,2	36,9	6,6	0,8	5,8	30,3	11,9	18,4	15	
sen									
179,9	196,0	71,9	7,0	64,9	124,1	66,2	57,9	16	
127,5	170,3	34,6	7,5	27,1	135,7	74,9	60,8	17	
135,2	181,1	37,3	5,1	32,2	143,7	80,0	63,7	18	
Anhalt									
91,7	110,5	23,5	4,9	18,6	87,0	49,3	37,8	19	
64,1	106,6	19,9	5,1	14,8	86,7	45,2	41,5	20	
64,7	113,4	20,9	3,3	17,6	92,5	52,0	40,5	21	
Holstein									
111,0	74,8	8,7	1,6	7,1	66,2	37,4	28,8	22	
81,7	49,2	8,2	1,5	6,7	41,0	19,4	21,5	23	
107,6	58,8	8,4	2,0	6,4	50,4	29,8	20,6	24	
gen									
85,5	121,0	23,2	4,4	18,8	97,9	52,7	45,2	25	
58,2	99,7	21,8	3,8	18,0	78,0	39,5	38,5	26	
61,4	114,0	22,7	4,3	18,4	91,3	49,0	42,3	27	

Baubericht  
1 Vorbereitende Baustellen  
1.5 Auftragseingang nach Art  
- Betriebe mit 20  
Mill.  
DEUTSCH

Lfd. Nr.	Zeitraum	Auftragseingang			Gewerblicher Bau				
		insgesamt	davon im		zusammen	Hochbau	dar. für Unternehmen der Bahn und Post	Tiefbau	dar. für Unternehmen der Bahn und Post
			Hochbau	Tiefbau					
01	2001 Januar-Juni	28 407,1	16 375,5	12 031,5	11 789,6	8 163,2	225,3	3 626,5	725,5
02	2002 Januar-Juni	26 554,8	14 409,7	12 145,1	11 357,5	7 382,5	113,7	3 975,0	1 270,8
03	2000 Juni	5 636,3	3 232,4	2 403,9	2 143,8	1 475,1	50,1	668,7	98,0
04	Juli	5 149,9	2 919,3	2 230,6	2 065,7	1 423,1	17,7	642,7	102,3
05	August	4 860,4	2 660,9	2 199,5	1 867,1	1 222,5	18,2	644,6	95,9
06	September	5 481,6	3 152,9	2 328,7	2 334,1	1 631,4	32,6	702,7	130,8
07	Oktober	4 731,7	2 604,1	2 127,6	1 874,2	1 238,8	25,3	635,3	128,8
08	November	4 203,6	2 422,9	1 780,8	1 852,4	1 248,7	20,4	603,7	93,6
09	Dezember	4 539,6	2 725,5	1 814,1	2 003,2	1 437,5	60,0	565,7	132,4
10	2001 Januar	3 398,4	2 200,9	1 197,5	1 640,3	1 174,7	16,7	465,6	95,0
11	Februar	3 725,4	2 159,1	1 566,3	1 542,2	1 084,2	32,8	458,0	94,9
12	März	5 229,4	3 021,8	2 207,6	2 210,2	1 495,6	50,2	714,5	102,3
13	April	4 852,9	2 758,8	2 094,0	2 022,4	1 443,9	37,1	578,5	124,0
14	Mai	5 381,1	2 979,9	2 401,3	2 176,6	1 512,9	53,4	663,7	141,5
15	Juni	5 819,8	3 255,1	2 564,8	2 197,9	1 451,8	35,1	746,2	167,9
16	Juli	4 863,1	2 675,5	2 187,6	2 033,8	1 408,7	35,1	625,0	121,1
17	August	4 956,5	2 666,6	2 290,0	2 054,7	1 431,1	26,0	623,6	140,3
18	September	5 007,2	2 764,4	2 242,8	2 094,7	1 429,9	56,2	664,8	141,3
19	Oktober	4 537,1	2 449,2	2 087,9	1 806,5	1 140,2	20,7	666,3	130,8
20	November	4 070,6	2 235,6	1 835,0	1 888,7	1 239,2	14,1	649,5	170,5
21	Dezember	3 906,9	2 223,1	1 683,8	1 783,8	1 285,6	21,5	498,2	137,0
22	2002 Januar	3 122,2	1 755,3	1 366,9	1 404,9	887,7	28,8	517,3	164,1
23	Februar	3 617,2	2 060,3	1 556,9	1 662,6	1 100,2	12,1	562,4	118,3
24	März	5 331,7	3 076,7	2 255,0	2 474,7	1 733,9	13,6	740,8	274,3
25	April	4 772,2	2 451,7	2 320,5	1 978,1	1 177,0	21,3	801,0	302,1
26	Mai	4 501,5	2 351,1	2 150,4	1 779,0	1 163,3	13,0	615,6	166,5
27	Juni	5 210,0	2 714,5	2 495,5	2 058,3	1 320,5	24,9	737,8	245,5
Veränderung gegen									
28	2000 Juni	0,3	-2,0	3,6	-6,6	-10,2	28,0	2,6	6,6
29	Juli	-8,6	-9,7	-7,2	-3,6	-3,5	-64,7	-3,9	4,4
30	August	-5,6	-8,9	-1,4	-9,6	-14,1	2,5	0,3	-6,3
31	September	12,8	18,5	5,9	25,0	33,4	79,7	9,0	36,4
32	Oktober	-13,7	-17,4	-8,6	-19,7	-24,1	-22,6	-9,6	-1,5
33	November	-11,2	-7,0	-16,3	-1,2	0,8	-19,5	-5,0	-27,4
34	Dezember	8,0	12,5	1,9	8,1	15,1	194,7	-6,3	41,5
35	2001 Januar	-25,1	-19,2	-34,0	-18,1	-18,3	-72,1	-17,7	-28,3
36	Februar	9,6	-1,9	30,8	-6,0	-7,7	96,4	-1,6	-0,1
37	März	40,4	40,0	40,9	43,3	37,9	53,0	56,0	7,8
38	April	-7,2	-8,7	-5,1	-8,5	-3,5	-26,2	-19,0	21,2
39	Mai	10,9	8,0	14,7	7,6	4,8	44,0	14,7	14,2
40	Juni	8,2	9,2	6,8	1,0	-4,0	-34,2	12,4	18,6
41	Juli	-16,4	-17,8	-14,7	-7,5	-3,0	-0,3	-16,2	-27,9
42	August	1,9	-0,3	4,7	1,0	1,6	-25,9	-0,2	15,9
43	September	1,0	3,7	-2,1	1,9	-0,1	116,1	6,6	0,7
44	Oktober	-9,4	-11,4	-6,9	-13,8	-20,3	-63,0	0,2	-7,4
45	November	-10,3	-8,7	-12,1	4,6	8,7	-32,1	-2,5	30,3
46	Dezember	-4,0	-0,6	-8,2	-5,6	3,7	53,0	-23,3	-19,6
47	2002 Januar	-20,1	-21,0	-18,8	-21,2	-30,9	33,6	3,8	19,8
48	Februar	15,9	17,4	13,9	18,3	23,9	-58,1	8,7	-27,9
49	März	47,4	49,3	44,8	48,8	57,6	12,8	31,7	131,8
50	April	-10,5	-20,3	2,9	-20,1	-32,1	56,5	8,1	10,1
51	Mai	-5,7	-4,1	-7,3	-10,1	-1,2	-38,9	-23,1	-44,9
52	Juni	15,7	15,5	16,1	15,7	13,5	91,9	19,8	47,5
Veränderung gegenüber									
53	2002 Januar-Juni	-6,5	-12,0	0,9	-3,7	-9,6	-49,5	9,6	75,2
54	2001 Juni	3,3	0,7	6,7	2,5	-1,6	-29,9	11,6	71,3
55	Juli	-5,6	-8,3	-1,9	-1,5	-1,0	97,8	-2,7	18,3
56	August	2,0	0,2	4,1	10,0	17,1	43,0	-3,3	46,3
57	September	-8,7	-12,3	-3,7	-10,3	-12,4	72,0	-5,4	8,0
58	Oktober	-4,1	-5,9	-1,9	-3,6	-8,0	-17,9	4,9	1,6
59	November	-3,2	-7,7	3,0	2,0	-0,8	-30,8	7,6	82,2
60	Dezember	-13,9	-18,4	-7,2	-11,0	-10,6	-64,1	-11,9	3,5
61	2002 Januar	-8,1	-20,2	14,1	-14,3	-24,4	72,3	11,1	72,8
62	Februar	-2,9	-4,6	-0,6	7,8	1,5	-63,3	22,8	24,7
63	März	2,0	1,8	2,1	12,0	15,9	-72,9	3,7	168,3
64	April	-1,7	-11,1	10,8	-2,2	-18,5	-42,6	38,5	143,6
65	Mai	-16,3	-21,1	-10,4	-18,3	-23,1	-75,6	-7,2	17,6
66	Juni	-10,5	-16,6	-2,7	-6,4	-9,0	-29,0	-1,1	46,2

erstattung  
arbeiten, Hoch- und Tiefbau  
der Bauten und Auftraggebern  
Beschäftigten und mehr -  
EUR  
LAND

Wohnungs- bau	Öffentlicher und Straßenbau							Lfd. Nr.
	zusammen	Hochbau	davon für		Tiefbau	davon		
			Organisationen ohne Erwerbszweck	Körperschaften des öffentlichen Rechts		Straßen- bau	sonstiger Tiefbau	
6 071,4	10 546,0	2 141,0	389,1	1 751,9	8 405,0	4 137,5	4 267,6	01
4 998,2	10 199,0	2 029,0	374,8	1 654,2	8 170,1	4 202,6	3 967,5	02
1 302,8	2 189,8	454,6	99,2	355,4	1 735,2	937,1	798,1	03
1 147,0	1 937,1	349,2	68,4	280,8	1 587,9	857,3	730,7	04
1 098,9	1 894,5	339,5	79,2	260,3	1 555,0	837,3	717,7	05
1 128,0	2 019,5	393,5	81,0	312,6	1 625,9	876,9	749,0	06
1 016,1	1 841,5	349,2	74,4	274,7	1 492,3	677,0	815,3	07
880,0	1 471,2	294,1	69,8	224,3	1 177,1	561,6	615,5	08
867,0	1 669,5	421,1	76,2	344,9	1 248,4	584,7	663,7	09
811,9	946,3	214,3	40,1	174,2	732,0	307,0	424,9	10
831,4	1 351,8	243,5	44,8	198,7	1 108,3	420,5	687,8	11
1 148,7	1 870,6	377,5	79,2	298,3	1 493,1	725,0	768,1	12
997,0	1 833,5	317,9	55,3	262,6	1 515,5	770,6	745,0	13
1 074,1	2 130,4	392,8	84,6	308,2	1 737,6	929,4	808,2	14
1 208,4	2 413,5	595,0	85,0	510,0	1 818,6	984,9	833,6	15
899,4	1 930,0	367,4	104,9	262,5	1 562,6	836,0	726,6	16
909,5	1 992,3	326,0	66,5	259,5	1 666,3	895,0	771,3	17
974,7	1 937,7	359,8	60,3	299,5	1 578,0	854,6	723,3	18
860,9	1 869,8	448,1	69,9	378,2	1 421,7	730,0	691,6	19
689,6	1 492,3	306,8	54,4	252,4	1 185,4	558,8	626,6	20
672,6	1 450,5	264,9	61,0	203,9	1 185,6	487,6	698,0	21
653,9	1 063,3	213,7	31,6	182,1	849,6	392,6	457,0	22
695,1	1 259,5	265,0	42,6	222,4	994,5	499,9	494,6	23
927,4	1 929,6	415,5	79,0	336,5	1 514,2	686,9	827,3	24
913,5	1 880,6	361,2	63,3	297,9	1 519,4	788,7	730,7	25
868,2	1 854,4	319,7	76,0	243,7	1 534,7	848,7	686,0	26
940,1	2 211,6	453,9	82,4	371,6	1 757,7	985,8	771,9	27

über Vormonat in %

5,1	5,0	9,0	30,7	4,1	4,0	9,5	-1,8	28
-12,0	-11,5	-23,2	-31,0	-21,0	-8,5	-8,5	-8,4	29
-4,2	-2,2	-2,8	15,7	-7,3	-2,1	-2,3	-1,8	30
2,6	6,6	15,9	2,2	20,1	4,6	4,7	4,4	31
-9,9	-8,8	-11,3	-8,1	-12,1	-8,2	-22,8	8,8	32
-13,4	-20,1	-15,8	-6,2	-18,3	-21,1	-17,1	-24,5	33
-1,5	13,5	43,2	9,2	53,7	6,1	4,1	7,8	34
-6,4	-43,3	-49,1	-47,4	-49,5	-41,4	-47,5	-36,0	35
2,4	42,9	13,6	11,8	14,0	51,4	37,0	61,9	36
38,2	38,4	55,0	76,7	50,2	34,7	72,4	11,7	37
-13,2	-2,0	-15,8	-30,1	-12,0	1,5	6,3	-3,0	38
7,7	16,2	23,6	52,9	17,4	14,7	20,6	8,5	39
12,5	13,3	51,5	0,4	65,5	4,7	6,0	3,1	40
-25,6	-20,0	-38,2	23,4	-48,5	-14,1	-15,1	-12,8	41
1,1	3,2	-11,3	-36,7	-1,1	6,6	7,1	6,2	42
7,2	-2,7	10,4	-9,2	15,4	-5,3	-4,5	-6,2	43
-11,7	-3,5	24,5	15,9	26,3	-9,9	-14,6	-4,4	44
-19,9	-20,2	-31,5	-22,1	-33,3	-16,6	-23,5	-9,4	45
-2,5	-2,8	-13,7	12,0	-19,2	0,0	-12,7	11,4	46
-2,8	-26,7	-19,3	-48,1	-10,7	-28,3	-19,5	-34,5	47
6,3	18,4	24,0	34,6	22,2	17,0	27,3	8,2	48
33,4	53,2	56,8	85,5	51,3	52,3	37,4	67,3	49
-1,5	-2,5	-13,1	-19,9	-11,5	0,3	14,8	-11,7	50
-5,0	-1,4	-11,5	20,0	-18,2	1,0	7,6	-6,1	51
8,3	19,3	42,0	8,4	52,5	14,5	16,1	12,5	52

Vorjahreszeitraum in %

-17,7	-3,3	-5,2	-3,7	-5,6	-2,8	1,6	-7,0	53
-7,2	10,2	30,9	-14,3	43,5	4,8	5,1	4,5	54
-21,6	-0,4	5,2	53,3	-6,5	-1,6	-2,5	-0,6	55
-17,2	5,2	-4,0	-16,1	-0,3	7,2	6,9	7,5	56
-13,6	-4,0	-8,6	-25,5	-4,2	-3,0	-2,5	-3,4	57
-15,3	1,5	28,3	-6,1	37,7	-4,7	7,8	-15,2	58
-21,6	1,4	4,3	-22,0	12,5	0,7	-0,5	1,8	59
-22,4	-13,1	-37,1	-20,0	-40,9	-5,0	-16,6	5,2	60
-19,5	12,4	-0,3	-21,1	4,5	16,1	27,9	7,6	61
-16,4	-6,8	8,8	-5,0	12,0	-10,3	18,9	-28,1	62
-19,3	3,2	10,1	-0,3	12,8	1,4	-5,3	7,7	63
-8,4	2,6	13,6	14,3	13,5	0,3	2,3	-1,9	64
-19,2	-13,0	-18,6	-10,2	-20,9	-11,7	-8,7	-15,1	65
-22,2	-8,4	-23,7	-3,1	-27,1	-3,4	0,1	-7,4	66

Baubericht  
 1 Vorbereitende Baustellen  
 1.5 Auftragseingang nach Betriebs  
 - Betriebe mit 20  
 Mill.  
 FRÜHERES

Lfd. Nr.	Zeitraum	Auftragseingang			Gewerblicher Bau				
		insgesamt	davon im		zusammen	Hochbau	dar. für Unternehmen der Bahn und Post	Tiefbau	dar. für Unternehmen der Bahn und Post
			Hochbau	Tiefbau					
01	2001 Januar-Juni	22 379,0	13 296,5	9 082,4	9 458,0	6 816,4	183,4	2 641,5	547,2
02	2002 Januar-Juni	20 924,1	11 867,0	9 057,1	9 080,5	6 203,2	72,6	2 877,3	1 002,6
03	2000 Juni	4 141,2	2 379,0	1 762,2	1 596,4	1 114,0	46,7	482,4	72,9
04	Juli	3 934,3	2 315,3	1 619,1	1 648,2	1 176,5	14,7	471,8	76,3
05	August	3 572,3	2 035,8	1 536,5	1 409,0	973,5	14,7	435,5	60,2
06	September	4 234,1	2 530,1	1 704,0	1 876,5	1 351,1	25,0	525,4	102,7
07	Oktober	3 671,7	2 110,1	1 561,5	1 462,7	1 021,3	19,6	441,4	76,0
08	November	3 205,4	1 883,9	1 321,5	1 439,6	978,8	16,9	460,9	69,2
09	Dezember	3 552,8	2 172,8	1 380,0	1 621,1	1 186,3	27,6	434,9	112,0
10	2001 Januar	2 721,5	1 817,4	904,1	1 316,5	984,2	11,7	332,3	82,6
11	Februar	2 977,2	1 730,4	1 246,8	1 234,2	897,5	27,6	336,7	70,4
12	März	4 115,0	2 450,9	1 664,2	1 735,6	1 208,2	43,5	527,5	77,5
13	April	3 898,8	2 291,0	1 607,8	1 667,1	1 229,9	28,9	437,2	101,6
14	Mai	4 204,0	2 430,0	1 774,0	1 763,5	1 284,7	45,7	478,8	89,4
15	Juni	4 462,5	2 576,9	1 885,7	1 741,0	1 212,1	26,1	528,9	125,7
16	Juli	3 755,2	2 161,9	1 593,3	1 610,6	1 169,3	26,1	441,3	87,7
17	August	3 805,5	2 130,5	1 675,0	1 633,6	1 188,1	20,4	445,5	103,6
18	September	3 933,1	2 283,4	1 649,7	1 709,7	1 237,2	54,8	472,5	101,5
19	Oktober	3 550,7	1 999,3	1 551,4	1 439,2	948,0	16,1	491,2	91,6
20	November	3 122,0	1 820,4	1 301,6	1 504,1	1 050,0	9,6	454,1	135,7
21	Dezember	3 177,9	1 852,1	1 325,8	1 488,8	1 098,6	15,8	390,2	115,8
22	2002 Januar	2 497,8	1 447,8	1 050,0	1 120,8	731,1	25,8	389,7	136,6
23	Februar	2 748,6	1 648,4	1 100,3	1 228,1	878,5	7,5	349,5	74,1
24	März	4 399,2	2 651,1	1 748,1	2 122,9	1 554,1	9,2	568,8	232,3
25	April	3 760,5	2 008,9	1 751,6	1 554,6	972,1	9,0	582,5	243,0
26	Mai	3 457,7	1 907,4	1 550,4	1 408,3	969,3	9,3	438,9	122,2
27	Juni	4 060,3	2 203,6	1 856,7	1 645,9	1 098,0	11,8	547,9	194,3
Veränderung gegen									
28	2000 Juni	-3,8	-8,1	2,7	-11,7	-17,1	34,1	4,0	5,6
29	Juli	-5,0	-2,7	-8,1	3,2	5,6	-68,5	-2,2	4,7
30	August	-9,2	-12,1	-5,1	-14,5	-17,3	-3,8	-7,7	-21,0
31	September	18,5	24,3	10,9	33,2	38,8	76,4	20,6	70,5
32	Oktober	-13,3	-16,6	-8,4	-22,1	-24,4	-21,5	-16,0	-26,0
33	November	-12,7	-10,7	-15,4	-1,6	-4,2	-14,0	4,4	-8,9
34	Dezember	10,8	15,3	4,4	12,6	21,2	63,5	-5,6	61,8
35	2001 Januar	-23,4	-16,4	-34,5	-18,8	-17,0	-57,5	-23,6	-26,2
36	Februar	9,4	-4,8	37,9	-6,3	-8,8	135,8	1,3	-14,8
37	März	38,2	41,6	33,5	40,6	34,6	57,2	56,6	10,1
38	April	-5,3	-6,5	-3,4	-3,9	1,8	-33,5	-17,1	31,2
39	Mai	7,8	6,1	10,3	5,8	4,5	57,9	9,5	-12,0
40	Juni	6,1	6,0	6,3	-1,3	-5,7	-42,9	10,5	40,6
41	Juli	-15,9	-16,1	-15,5	-7,5	-3,5	0,0	-16,6	-30,2
42	August	1,3	-1,4	5,1	1,4	1,6	-21,6	1,0	18,1
43	September	3,4	7,2	-1,5	4,7	4,1	168,0	6,0	-2,0
44	Oktober	-9,7	-12,4	-6,0	-15,8	-23,4	-70,7	4,0	-9,7
45	November	-12,1	-8,9	-16,1	4,5	10,8	-40,1	-7,6	48,1
46	Dezember	1,8	1,7	1,9	-1,0	4,6	64,3	-14,1	-14,7
47	2002 Januar	-21,4	-21,8	-20,8	-24,7	-33,5	63,1	-0,1	18,0
48	Februar	10,0	13,9	4,8	9,6	20,2	-70,9	-10,3	-45,7
49	März	60,1	60,8	58,9	72,9	76,9	22,2	62,7	213,3
50	April	-14,5	-24,2	0,2	-26,8	-37,5	-1,2	2,4	4,6
51	Mai	-8,1	-5,1	-11,5	-9,4	-0,3	3,3	-24,6	-49,7
52	Juni	17,4	15,5	19,8	16,9	13,3	26,8	24,8	59,0
Veränderung gegenüber									
53	2002 Januar-Juni	-6,5	-10,8	-0,3	-4,0	-9,0	-60,4	8,9	83,2
54	2001 Juni	7,8	8,3	7,0	9,1	8,8	-44,2	9,7	72,5
55	Juli	-4,6	-6,6	-1,6	-2,3	-0,6	76,9	-6,5	14,9
56	August	6,5	4,7	9,0	15,9	22,0	44,1	2,3	71,9
57	September	-7,1	-9,7	-3,2	-8,9	-8,4	118,8	-10,1	-1,2
58	Oktober	-3,3	-5,3	-0,6	-1,6	-7,2	-18,2	11,3	20,6
59	November	-2,6	-3,4	-1,5	4,5	7,3	-43,0	-1,5	96,0
60	Dezember	-10,6	-14,8	-3,9	-8,2	-7,4	-42,8	-10,3	3,4
61	2002 Januar	-8,2	-20,3	16,1	-14,9	-25,7	119,8	17,3	65,4
62	Februar	-7,7	-4,7	-11,8	-0,5	-2,1	-72,9	3,8	5,4
63	März	6,9	8,2	5,0	22,3	28,6	-78,9	7,8	199,8
64	April	-3,5	-12,3	8,9	-6,7	-21,0	-68,7	33,2	139,1
65	Mai	-17,8	-21,5	-12,6	-20,1	-24,5	-79,5	-8,3	36,7
66	Juni	-9,0	-14,5	-1,5	-5,5	-9,4	-54,5	3,6	54,6

erstattung  
arbeiten, Hoch- und Tiefbau  
sitz und Art der Bauten  
Beschäftigten und mehr -  
EUR  
BUNDESGBIET

Wohnungs- bau	Öffentlicher und Straßenbau							Lfd. Nr.
	zusammen	Hochbau	davon für		Tiefbau	davon		
			Organisationen ohne Erwerbszweck	Körperschaften des öffentlichen Rechts		Straßen- bau	sonstiger Tiefbau	
4 841,7	8 079,3	1 638,4	289,1	1 349,3	6 440,9	3 039,1	3 401,8	01
4 115,2	7 728,4	1 548,6	293,6	1 255,0	6 179,8	3 144,7	3 035,1	02
926,9	1 617,9	338,1	72,3	265,8	1 279,8	695,3	584,5	03
881,0	1 405,1	257,8	49,2	208,6	1 147,3	603,1	544,2	04
824,9	1 338,4	237,4	60,6	176,9	1 101,0	560,5	540,5	05
874,6	1 482,9	304,4	62,3	242,1	1 178,6	616,5	562,0	06
826,5	1 382,5	262,3	51,2	211,1	1 120,1	471,8	648,3	07
700,0	1 065,8	205,1	50,1	155,0	860,7	410,8	449,8	08
667,5	1 264,2	319,0	62,8	256,3	945,1	411,8	533,3	09
671,7	733,2	161,5	31,8	129,6	571,8	229,2	342,5	10
656,6	1 086,4	176,4	33,8	142,6	910,0	317,5	592,5	11
938,3	1 441,1	304,4	59,2	245,2	1 136,7	548,7	588,0	12
802,3	1 429,3	258,8	41,8	217,0	1 170,5	576,3	594,2	13
833,4	1 607,1	311,9	66,2	245,7	1 295,1	663,9	631,3	14
939,4	1 782,1	425,4	56,2	369,1	1 356,7	703,4	653,4	15
712,3	1 432,3	280,3	92,2	188,1	1 152,0	608,1	543,9	16
705,5	1 466,3	236,9	48,8	188,1	1 229,4	643,0	586,5	17
781,1	1 442,4	265,1	45,1	220,0	1 177,3	616,6	560,6	18
679,9	1 431,6	371,4	56,1	315,3	1 060,2	523,6	536,6	19
547,7	1 070,2	222,7	37,0	185,7	847,5	386,4	461,1	20
555,6	1 133,5	197,9	46,1	151,8	935,6	364,7	570,9	21
546,8	830,2	169,9	25,7	144,2	660,3	294,2	366,1	22
566,4	954,1	203,4	34,3	169,1	750,7	368,7	382,0	23
777,1	1 499,3	320,0	58,1	261,9	1 179,3	517,1	662,3	24
754,1	1 451,8	282,7	50,4	232,2	1 169,1	602,7	566,4	25
708,1	1 341,4	229,9	60,7	169,2	1 111,5	625,3	486,1	26
762,8	1 651,6	342,8	64,5	278,3	1 308,8	736,6	572,2	27

über Vormonat in %

0,4	2,8	5,4	26,2	0,9	2,2	7,1	-3,1	28
-4,9	-13,2	-23,8	-32,0	-21,5	-10,4	-13,3	-6,9	29
-6,4	-4,7	-7,9	23,2	-15,2	-4,0	-7,1	-0,7	30
6,0	10,8	28,2	2,8	36,9	7,0	10,0	4,0	31
-5,5	-6,8	-13,8	-17,7	-12,8	-5,0	-23,5	15,4	32
-15,3	-22,9	-21,8	-2,2	-26,6	-23,2	-12,9	-30,6	33
-4,6	18,6	55,5	25,2	65,3	9,8	0,2	18,6	34
0,6	-42,0	-49,4	-49,3	-49,4	-39,5	-44,3	-35,8	35
-2,3	48,2	9,2	6,3	10,0	59,2	38,5	73,0	36
42,9	32,6	72,6	75,1	72,0	24,9	72,8	-0,8	37
-14,5	-0,8	-15,0	-29,4	-11,5	3,0	5,0	1,1	38
3,9	12,4	20,5	58,4	13,2	10,6	15,2	6,2	39
12,7	10,9	36,4	-15,1	50,2	4,8	6,0	3,5	40
-24,2	-19,6	-34,1	64,0	-49,0	-15,1	-13,5	-16,8	41
-0,9	2,4	-15,5	-47,1	0,0	6,7	5,7	7,8	42
10,7	-1,6	11,9	-7,5	17,0	-4,2	-4,1	-4,4	43
-12,9	-0,7	40,1	24,3	43,3	-9,9	-15,1	-4,3	44
-19,5	-25,2	-40,0	-34,1	-41,1	-20,1	-26,2	-14,1	45
1,5	5,9	-11,2	24,6	-18,3	10,4	-5,6	23,8	46
-1,6	-26,8	-14,1	-44,2	-5,0	-29,4	-19,3	-35,9	47
3,6	14,9	19,7	33,3	17,3	13,7	25,3	4,3	48
37,2	57,1	57,3	69,6	54,8	57,1	40,2	73,4	49
-3,0	-3,2	-11,7	-13,1	-11,3	-0,9	16,6	-14,5	50
-6,1	-7,6	-18,7	20,3	-27,1	-4,9	3,8	-14,2	51
7,7	23,1	49,1	6,3	64,4	17,8	17,8	17,7	52

Vorjahreszeitraum in %

-15,0	-4,3	-5,5	1,6	-7,0	-4,1	3,5	-10,8	53
1,3	10,1	25,8	-22,2	38,9	6,0	1,2	11,8	54
-19,2	1,9	8,7	87,5	-9,8	0,4	0,8	-0,1	55
-14,5	9,6	-0,2	-19,4	6,3	11,7	14,7	8,5	56
-10,7	-2,7	-12,9	-27,5	-9,1	-0,1	0,0	-0,2	57
-17,7	3,6	41,6	9,5	49,3	-5,3	11,0	-17,2	58
-21,8	0,4	8,6	-26,2	19,8	-1,5	-5,9	2,5	59
-16,8	-10,3	-38,0	-26,6	-40,8	-1,0	-11,4	7,1	60
-18,6	13,2	5,2	-19,3	11,2	15,5	28,3	6,9	61
-13,7	-12,2	15,3	1,2	18,6	-17,5	16,1	-35,5	62
-17,2	4,0	5,1	-1,9	6,8	3,8	-5,8	12,6	63
-6,0	1,6	9,2	20,7	7,0	-0,1	4,6	-4,7	64
-15,0	-16,5	-26,3	-8,4	-31,1	-14,2	-5,8	-23,0	65
-18,8	-7,3	-19,4	14,7	-24,6	-3,5	4,7	-12,4	66

Baubericht  
1 Vorbereitende Baustellen  
1.5 Auftragseingang nach Betriebs-  
betriebe mit 20  
Mill.  
NEUE LÄNDER

Lfd. Nr.	Zeitraum	Auftragseingang			Gewerblicher Bau				
		insgesamt	davon im		zusammen	Hochbau	dar. für Unternehmen der Bahn und Post	Tiefbau	dar. für Unternehmen der Bahn und Post
			Hochbau	Tiefbau					
01	2001 Januar-Juni	6 028,1	3 079,0	2 949,1	2 331,7	1 346,7	41,9	985,0	178,4
02	2002 Januar-Juni	5 630,6	2 542,7	3 088,0	2 277,0	1 179,4	41,0	1 097,7	268,2
03	2000 Juni	1 495,1	853,4	641,7	547,4	361,0	3,4	186,4	25,2
04	Juli	1 215,6	604,0	611,5	417,5	246,6	3,0	170,9	26,0
05	August	1 288,2	625,1	663,1	458,1	249,0	4,0	209,1	35,7
06	September	1 247,5	622,8	624,6	457,6	280,3	7,6	177,3	28,1
07	Oktober	1 060,0	494,0	566,1	411,5	217,6	5,6	193,9	52,8
08	November	998,2	538,9	459,3	412,8	270,0	3,5	142,8	24,3
09	Dezember	986,8	552,7	434,1	382,0	251,2	32,4	130,8	20,4
10	2001 Januar	677,0	383,5	293,4	323,8	190,6	5,0	133,2	12,3
11	Februar	748,2	428,7	319,5	308,0	186,8	5,2	121,3	24,5
12	März	1 114,4	570,9	543,4	474,5	287,5	6,8	187,1	24,8
13	April	954,1	467,8	486,3	355,3	214,1	8,1	141,3	22,4
14	Mai	1 177,2	549,8	627,3	413,1	228,2	7,7	184,9	52,1
15	Juni	1 357,3	678,2	679,1	456,9	239,7	9,1	217,2	42,2
16	Juli	1 108,0	513,6	594,4	423,2	239,4	9,0	183,7	33,4
17	August	1 151,0	536,0	615,0	421,1	243,0	5,6	178,1	36,8
18	September	1 074,0	481,0	593,1	385,0	192,7	1,4	192,4	39,8
19	Oktober	986,4	449,9	536,5	367,3	192,2	4,7	175,1	39,2
20	November	948,6	415,2	533,4	384,6	189,2	4,5	195,4	34,8
21	Dezember	729,1	371,0	358,1	295,0	187,0	5,7	108,1	21,2
22	2002 Januar	624,4	307,5	316,9	284,1	156,6	3,0	127,6	27,5
23	Februar	868,6	411,9	456,6	434,5	221,6	4,6	212,9	44,2
24	März	932,5	425,6	506,9	351,8	179,8	4,4	172,0	42,1
25	April	1 011,7	442,9	568,8	423,5	204,9	12,2	218,6	59,0
26	Mai	1 043,7	443,8	600,0	370,7	194,0	3,7	176,7	44,2
27	Juni	1 149,7	510,9	638,8	412,4	222,5	13,1	189,9	51,2
Veränderung gegen									
28	2000 Juni	13,7	20,0	6,3	12,5	20,8	-21,0	-0,8	9,8
29	Juli	-18,7	-29,2	-4,7	-23,7	-31,7	-12,8	-8,3	3,4
30	August	6,0	3,5	8,4	9,7	1,0	33,6	22,3	36,9
31	September	-3,2	-0,4	-5,8	-0,1	12,6	91,1	-15,2	-21,3
32	Oktober	-15,0	-20,7	-9,4	-10,1	-22,4	-26,1	9,4	88,4
33	November	-5,8	9,1	-18,9	0,3	24,1	-38,5	-26,3	-54,0
34	Dezember	-1,1	2,6	-5,5	-7,5	-7,0	833,5	-8,4	-16,0
35	2001 Januar	-31,4	-30,6	-32,4	-15,2	-24,1	-84,6	1,8	-39,6
36	Februar	10,5	11,8	8,9	-4,9	-2,0	3,7	-9,0	98,5
37	März	48,9	33,2	70,1	54,1	53,9	30,6	54,3	1,2
38	April	-14,4	-18,1	-10,5	-25,1	-25,5	20,7	-24,5	-9,9
39	Mai	23,4	17,5	29,0	16,3	6,6	-5,3	30,9	133,3
40	Juni	15,3	23,4	8,3	10,6	5,0	17,7	17,5	-19,0
41	Juli	-18,4	-24,3	-12,5	-7,4	-0,1	-1,1	-15,4	-20,8
42	August	3,9	4,4	3,5	-0,5	1,5	-38,2	-3,1	10,0
43	September	-6,7	-10,3	-3,6	-8,6	-20,7	-75,0	8,0	8,1
44	Oktober	-8,2	-6,5	-9,5	-4,6	-0,2	236,9	-9,0	-1,4
45	November	-3,8	-7,7	-0,6	4,7	-1,6	-4,8	11,6	-11,3
46	Dezember	-23,1	-10,7	-32,9	-23,3	-1,2	28,7	-44,7	-39,0
47	2002 Januar	-14,4	-17,1	-11,5	-3,7	-16,3	-47,4	18,0	29,6
48	Februar	39,1	34,0	44,1	52,9	41,5	51,1	66,9	60,7
49	März	7,4	3,3	11,0	-19,0	-18,9	-2,7	-19,2	-4,9
50	April	8,5	4,1	12,2	20,4	14,0	175,5	27,0	40,4
51	Mai	3,2	0,2	5,5	-12,5	-5,3	-70,1	-19,1	-25,1
52	Juni	10,2	15,1	6,5	11,2	14,7	258,0	7,5	15,7
Veränderung gegenüber									
53	2002 Januar-Juni	-6,6	-17,4	4,7	-2,3	-12,4	-1,9	11,4	50,4
54	2001 Juni	-9,2	-20,5	5,8	-16,5	-33,6	165,2	16,6	67,7
55	Juli	-8,8	-15,0	-2,8	1,4	-2,9	201,0	7,5	28,4
56	August	-10,6	-14,3	-7,2	-8,1	-2,4	39,3	-14,8	3,1
57	September	-13,9	-22,8	-5,1	-15,9	-31,3	-81,8	8,5	41,7
58	Oktober	-6,9	-8,9	-5,2	-10,7	-11,6	-16,8	-9,7	-25,8
59	November	-5,0	-23,0	16,1	-6,8	-29,9	28,7	36,8	42,9
60	Dezember	-26,1	-32,9	-17,5	-22,8	-25,6	-82,2	-17,4	3,8
61	2002 Januar	-7,8	-19,8	8,0	-12,3	-17,8	-39,3	-4,3	122,7
62	Februar	16,1	-3,9	42,9	41,1	18,7	-11,6	75,5	80,3
63	März	-16,3	-25,5	-6,7	-25,9	-37,5	-34,2	-8,0	69,6
64	April	6,0	-5,3	17,0	19,2	-4,3	50,3	54,7	164,2
65	Mai	-11,3	-19,3	-4,4	-10,3	-15,0	-52,6	-4,4	-15,2
66	Juni	-15,3	-24,7	-5,9	-9,7	-7,2	44,2	-12,6	21,2

erstattung  
arbeiten, Hoch- und Tiefbau  
sitz und Art der Bauten  
Beschäftigten und mehr -  
EUR  
UND BERLIN - OST

Wohnungs- bau	Öffentlicher und Straßenbau							Lfd. Nr.
	zusammen	Hochbau	davon für		Tiefbau	davon		
			Organisationen ohne Erwerbszweck	Körperschaften des öffentlichen Rechts		Straßen- bau	sonstiger Tiefbau	
1 229,7	2 466,7	502,5	99,9	402,6	1 964,1	1 098,4	865,8	01
883,0	2 470,6	480,3	81,1	399,2	1 990,3	1 057,9	932,4	02
375,9	571,9	116,5	26,9	89,6	455,4	241,8	213,6	03
266,0	532,1	91,4	19,3	72,2	440,6	254,2	186,5	04
274,0	556,1	102,1	18,6	83,4	454,0	276,7	177,2	05
253,3	536,5	89,2	18,7	70,5	447,4	260,4	187,0	06
189,6	459,0	86,8	23,2	63,6	372,2	205,2	166,9	07
180,0	405,4	89,0	19,7	69,3	316,4	150,8	165,7	08
199,5	405,3	102,1	13,5	88,6	303,2	172,8	130,4	09
140,1	213,0	52,8	8,3	44,6	160,2	77,8	82,4	10
174,8	265,3	67,1	11,0	56,1	198,3	103,0	95,3	11
210,4	429,4	73,1	20,0	53,1	356,3	176,2	180,1	12
194,7	404,1	59,1	13,5	45,6	345,0	194,3	150,7	13
240,7	523,3	80,9	18,4	62,5	442,5	265,5	177,0	14
269,0	631,4	169,6	28,8	140,8	461,9	281,6	180,3	15
187,1	497,7	87,1	12,7	74,4	410,6	227,8	182,8	16
204,0	526,0	89,1	17,6	71,4	436,9	252,0	184,9	17
193,7	495,3	94,6	15,2	79,5	400,7	238,0	162,7	18
181,0	438,2	76,7	13,8	62,9	361,4	206,4	155,0	19
141,9	422,0	84,1	17,5	66,6	337,9	172,4	165,5	20
117,0	317,0	67,1	14,9	52,2	250,0	122,9	127,1	21
107,1	233,1	43,8	5,9	37,9	189,3	98,4	90,9	22
128,7	305,3	61,6	8,3	53,3	243,8	131,2	112,6	23
150,4	430,3	95,5	20,9	74,6	334,8	169,8	165,0	24
159,4	428,8	78,5	12,8	65,7	350,3	186,0	164,3	25
160,0	513,0	89,8	15,3	74,5	423,2	223,4	199,8	26
177,3	560,0	111,2	17,9	93,3	448,9	249,2	199,7	27

über Vormonat in %

19,0	11,6	20,7	44,3	15,0	9,5	17,1	2,0	28
-29,2	-7,0	-21,5	-28,4	-19,5	-3,2	5,1	-12,7	29
3,0	4,5	11,6	-3,3	15,6	3,0	8,9	-4,9	30
-7,5	-3,5	-12,6	0,4	-15,5	-1,5	-5,9	5,5	31
-25,2	-14,5	-2,6	24,0	-9,7	-16,8	-21,2	-10,7	32
-5,1	-11,7	2,5	-15,2	9,0	-15,0	-26,5	-0,8	33
10,8	0,0	14,7	-31,5	27,8	-4,2	14,6	-21,3	34
-29,8	-47,4	-48,2	-38,7	-49,7	-47,2	-55,0	-36,8	35
24,8	24,6	27,0	33,2	25,8	23,8	32,4	15,6	36
20,3	61,8	9,0	81,6	-5,3	79,7	71,1	89,1	37
-7,5	-5,9	-19,1	-32,2	-14,2	-3,2	10,2	-16,3	38
23,7	29,5	36,8	35,9	37,1	28,2	36,7	17,4	39
11,7	20,7	109,7	56,3	125,4	4,4	6,1	1,9	40
-30,4	-21,2	-48,6	-55,8	-47,2	-11,1	-19,1	1,4	41
9,0	5,7	2,2	38,7	-4,0	6,4	10,6	1,1	42
-5,1	-5,8	6,3	-13,9	11,2	-8,3	-5,6	-12,0	43
-6,6	-11,5	-18,9	-8,9	-20,8	-9,8	-13,3	-4,7	44
-21,6	-3,7	9,6	26,4	5,9	-6,5	-16,5	6,8	45
-17,6	-24,9	-20,3	-14,7	-21,7	-26,0	-28,7	-23,2	46
-8,4	-26,5	-34,7	-60,2	-27,4	-24,3	-19,9	-28,5	47
20,1	31,0	40,6	40,5	40,6	28,7	33,2	23,9	48
16,8	40,9	55,1	150,9	40,1	37,4	29,4	46,6	49
6,0	-0,4	-17,8	-38,6	-12,0	4,6	9,5	-0,4	50
0,4	19,6	14,3	19,2	13,3	20,8	20,1	21,6	51
10,8	9,2	23,9	16,8	25,3	6,1	11,5	-0,1	52

Vorjahreszeitraum in %

-28,2	0,2	-4,4	-18,8	-0,8	1,3	-3,7	7,7	53
-28,4	10,4	45,5	6,9	57,2	1,4	16,4	-15,6	54
-29,6	-6,5	-4,7	-34,0	3,1	-6,8	-10,4	-2,0	55
-25,6	-5,4	-12,8	-5,4	-14,4	-3,8	-8,9	4,3	56
-23,6	-7,7	6,1	-18,9	12,8	-10,4	-8,6	-13,0	57
-4,6	-4,5	-11,6	-40,4	-1,1	-2,9	0,6	-7,1	58
-21,1	4,1	-5,5	-11,2	-3,9	6,8	14,3	-0,1	59
-41,4	-21,8	-34,3	10,5	-41,1	-17,6	-28,9	-2,5	60
-23,5	9,4	-17,1	-28,2	-15,0	18,2	26,5	10,3	61
-26,4	15,1	-8,2	-24,3	-5,0	22,9	27,4	18,2	62
-28,5	0,2	30,7	4,6	40,5	-6,0	-3,7	-8,4	63
-18,1	6,1	32,9	-5,3	44,2	1,5	-4,3	9,0	64
-33,5	-2,0	11,0	-16,9	19,2	-4,3	-15,9	12,9	65
-34,1	-11,3	-34,4	-37,9	-33,7	-2,8	-11,5	10,8	66



Baubericht  
1 Vorbereitende Baustellen  
1.5 Auftragseingang nach Betriebs-  
betriebe mit 20  
Mill.  
DEUTSCHLAND

Lfd. Nr.	Zeitraum	Auftragseingang			Gewerblicher Bau				
		insgesamt	davon im		zusammen	Hochbau	dar. für Unternehmen der Bahn und Post	Tiefbau	dar. für Unternehmen der Bahn und Post
			Hochbau	Tiefbau					
									Deutsch
01	2001 Juni	5 819,8	3 255,1	2 564,8	2 197,9	1 451,8	35,1	746,2	167,9
02	2002 Mai	4 501,5	2 351,1	2 150,4	1 779,0	1 163,3	13,0	615,6	166,5
03	2002 Juni	5 210,0	2 714,5	2 495,5	2 058,3	1 320,5	24,9	737,8	245,5
									Früheres
04	2001 Juni	4 462,5	2 576,9	1 885,7	1 741,0	1 212,1	26,1	528,9	125,7
05	2002 Mai	3 457,7	1 907,4	1 550,4	1 408,3	969,3	9,3	438,9	122,2
06	2002 Juni	4 060,3	2 203,6	1 856,7	1 645,9	1 098,0	11,8	547,9	194,3
									Neue Länder
07	2001 Juni	1 357,3	678,2	679,1	456,9	239,7	9,1	217,2	42,2
08	2002 Mai	1 043,7	443,8	600,0	370,7	194,0	3,7	176,7	44,2
09	2002 Juni	1 149,7	510,9	638,8	412,4	222,5	13,1	189,9	51,2
									Baden-
10	2001 Juni	533,3	301,3	232,0	184,1	134,6	6,8	49,5	14,9
11	2002 Mai	467,9	250,0	217,8	155,9	104,9	1,0	51,0	19,9
12	2002 Juni	592,0	292,0	300,0	222,8	142,8	1,4	80,0	42,3
									Bay
13	2001 Juni	1 407,4	936,4	471,1	474,8	365,0	3,0	109,8	44,0
14	2002 Mai	1 022,7	679,8	342,9	413,7	342,1	6,3	71,6	15,5
15	2002 Juni	965,6	562,0	403,7	315,2	187,5	4,5	127,8	70,6
									Ber
16	2001 Juni	111,8	68,1	43,7	37,2	25,1	4,2	12,2	3,8
17	2002 Mai	126,2	82,7	43,5	54,5	40,5	2,6	14,0	7,0
18	2002 Juni	130,3	71,7	58,7	41,1	25,4	4,5	15,7	5,5
									Branden
19	2001 Juni	230,2	90,9	139,3	59,3	23,6	0,0	35,7	3,3
20	2002 Mai	193,7	73,8	119,8	59,1	29,0	0,2	30,1	6,2
21	2002 Juni	225,6	103,7	121,9	79,2	42,5	1,1	36,6	5,2
									Bre
22	2001 Juni	51,5	31,4	20,1	34,9	26,7	0,7	8,2	0,5
23	2002 Mai	33,0	18,1	14,9	20,5	12,5	0,0	8,0	0,3
24	2002 Juni	34,1	15,9	18,1	17,7	12,7	0,3	4,9	0,6
									Ham
25	2001 Juni	131,6	53,4	78,2	56,7	34,1	0,2	22,6	14,3
26	2002 Mai	65,6	39,4	26,2	38,6	30,5	0,0	8,0	1,2
27	2002 Juni	106,6	67,8	38,7	54,7	36,6	1,0	18,1	5,8
									Hes
28	2001 Juni	388,8	228,8	160,0	207,0	164,2	0,4	42,7	8,9
29	2002 Mai	271,7	98,7	172,9	94,5	56,3	0,8	38,2	11,3
30	2002 Juni	371,6	173,9	197,7	151,4	111,6	1,8	39,7	15,7

erstattung  
arbeiten, Hoch- und Tiefbau  
sitz und Art der Bauten  
Beschäftigten und mehr-  
EUR  
NACH LÄNDERN

Wohnungs- bau	Öffentlicher und Straßenbau							Lfd. Nr.	
	zusammen	Hochbau	davon für		Tiefbau	davon			
			Organisationen ohne Erwerbszweck	Körperschaften des öffentlichen Rechts		Straßen- bau	sonstiger Tiefbau		
land									
	1 208,4	2 413,5	595,0	85,0	510,0	1 818,6	984,9	833,6	01
	868,2	1 854,4	319,7	76,0	243,7	1 534,7	848,7	686,0	02
	940,1	2 211,6	453,9	82,4	371,6	1 757,7	985,8	771,9	03
Bundesgebiet									
	939,4	1 782,1	425,4	56,2	369,1	1 356,7	703,4	653,4	04
	708,1	1 341,4	229,9	60,7	169,2	1 111,5	625,3	486,1	05
	762,8	1 651,6	342,8	64,5	278,3	1 308,8	736,6	572,2	06
und Berlin-Ost									
	269,0	631,4	169,6	28,8	140,8	461,9	281,6	180,3	7,0
	160,0	513,0	89,8	15,3	74,5	423,2	223,4	199,8	8,0
	177,3	560,0	111,2	17,9	93,3	448,9	249,2	199,7	9,0
Württemberg									
	143,0	206,2	23,7	4,7	19,0	182,5	107,3	75,2	10
	112,9	199,1	32,2	6,4	25,8	166,9	107,8	59,1	11
	114,6	254,6	34,6	4,9	29,8	220,0	135,3	84,7	12
ern									
	335,8	596,9	235,6	17,8	217,8	361,3	178,4	182,9	13
	246,9	362,1	90,8	15,1	75,7	271,3	141,3	130,0	14
	243,7	406,7	130,8	20,3	110,5	275,9	156,6	119,3	15
lin									
	30,0	44,6	13,1	3,0	10,1	31,5	14,3	17,2	16
	32,2	39,5	10,1	2,1	8,0	29,5	8,2	21,2	17
	21,2	68,0	25,1	2,4	22,7	42,9	11,6	31,3	18
burg									
	50,7	120,1	16,5	3,0	13,5	103,6	75,8	27,8	19
	33,7	100,8	11,1	1,5	9,6	89,7	42,8	46,9	20
	42,2	104,2	19,0	4,2	14,8	85,2	49,8	35,5	21
men									
	3,5	13,1	1,2	0,6	0,7	11,9	9,3	2,5	22
	5,0	7,5	0,6	0,2	0,4	6,9	4,5	2,4	23
	1,7	14,7	1,5	0,1	1,4	13,2	7,5	5,7	24
burg									
	16,5	58,4	2,9	0,2	2,6	55,6	30,0	25,6	25
	8,0	19,0	0,8	0,4	0,4	18,2	9,3	8,8	26
	30,3	21,6	1,0	0,2	0,8	20,6	9,3	11,3	27
sen									
	47,3	134,6	17,3	1,9	15,4	117,3	65,9	51,4	28
	30,0	147,1	12,4	2,4	10,0	134,7	80,0	54,7	29
	35,3	184,9	26,9	7,0	20,0	157,9	82,5	75,5	30

Baubericht  
1 Vorbereitende Baustellen  
1.5 Auftragseingang nach Betriebs-  
- Betriebe mit 20  
Mill.  
DEUTSCHLAND

Lfd. Nr.	Zeitraum	Auftragseingang			Gewerblicher Bau				
		insgesamt	davon im		zusammen	Hochbau	dar. für Unternehmen der Bahn und Post	Tiefbau	dar. für Unternehmen der Bahn und Post
			Hochbau	Tiefbau					
Mecklenburg-									
01	2001 Juni	125,8	65,8	60,0	36,3	20,3	0,2	16,0	1,7
02	2002 Mai	107,9	56,1	51,8	39,3	20,8	0,1	18,5	2,4
03	Juni	101,4	53,3	48,1	30,9	17,3	0,1	13,6	1,9
Nieder									
04	2001 Juni	538,1	293,7	244,4	202,7	128,4	9,5	74,3	10,8
05	2002 Mai	428,6	213,2	215,5	181,4	104,9	0,3	76,5	26,2
06	Juni	455,2	235,3	219,9	182,0	103,1	0,4	78,9	23,6
Nordrhein-									
07	2001 Juni	900,1	503,1	397,0	423,1	261,0	4,1	162,1	21,2
08	2002 Mai	713,5	391,5	322,0	354,3	215,8	0,5	138,5	35,8
09	Juni	1 007,0	606,8	400,2	549,7	407,3	1,8	142,4	24,1
Rheinland-									
10	2001 Juni	259,7	100,1	159,6	71,7	46,4	1,0	25,3	5,9
11	2002 Mai	217,4	89,0	128,4	67,3	45,0	0,1	22,3	6,7
12	Juni	241,7	116,1	125,6	58,5	39,4	0,2	19,1	4,9
Saar									
13	2001 Juni	57,6	24,9	32,6	25,6	16,7	0,0	8,9	2,2
14	2002 Mai	54,6	21,0	33,6	22,0	13,0	-	9,0	0,4
15	Juni	56,7	23,3	33,5	22,0	14,7	-	7,2	0,4
Sach									
16	2001 Juni	471,5	266,3	205,2	185,7	90,3	4,2	95,4	28,1
17	2002 Mai	314,4	134,7	179,6	111,8	54,0	0,7	57,8	11,6
18	Juni	400,7	176,4	224,3	159,5	83,0	7,3	76,4	29,8
Sachsen-									
19	2001 Juni	240,5	102,6	137,9	87,5	45,6	0,3	41,9	6,4
20	2002 Mai	206,6	85,0	121,6	96,2	52,8	0,1	43,4	16,6
21	Juni	205,9	83,6	122,3	79,4	39,9	0,1	39,5	9,3
Schleswig-									
22	2001 Juni	136,2	71,3	64,9	37,7	20,4	0,2	17,3	1,3
23	2002 Mai	99,7	48,9	50,7	26,3	17,4	0,0	8,9	4,0
24	Juni	142,3	63,5	78,8	44,9	25,5	0,0	19,4	4,7
Thürin									
25	2001 Juni	235,9	117,0	118,9	73,5	49,3	0,3	24,3	0,6
26	2002 Mai	178,0	69,0	109,0	43,6	23,7	0,2	19,9	1,4
27	Juni	173,3	69,2	104,1	49,5	31,2	0,5	18,3	1,1

erstattung  
arbeiten, Hoch- und Tiefbau  
sitz und Art der Bauten  
Beschäftigten und mehr -  
EUR  
NACH LÄNDERN

Wohnungs- bau	Öffentlicher und Straßenbau							Lfd. Nr.
	zusammen	Hochbau	davon für		Tiefbau	davon		
			Organisationen ohne Erwerbszweck	Körperschaften des öffentlichen Rechts		Straßen- bau	sonstiger Tiefbau	
Vorpommern								
31,1	58,4	14,4	3,2	11,2	44,0	31,4	12,5	01
24,7	43,8	10,6	0,9	9,7	33,2	18,1	15,1	02
27,6	42,9	8,5	1,5	7,0	34,5	22,4	12,1	03
sachsen								
118,5	216,8	46,8	7,9	38,9	170,0	82,1	88,0	04
87,6	159,6	20,6	7,0	13,6	139,0	69,6	69,4	05
92,9	180,4	39,4	11,4	27,9	141,0	67,3	73,7	06
Westfalen								
180,8	296,2	61,3	15,4	45,9	234,9	116,6	118,3	07
135,7	223,4	39,9	23,8	16,2	183,5	104,6	78,9	08
159,5	297,9	40,0	9,0	31,0	257,8	149,6	108,2	09
Pfalz								
33,2	154,7	20,4	3,8	16,6	134,3	70,6	63,7	10
28,8	121,3	15,2	2,2	13,0	106,0	67,4	38,7	11
42,0	141,2	34,7	6,9	27,8	106,5	60,3	46,2	12
land								
5,1	26,8	3,1	0,3	2,8	23,7	9,6	14,1	13
4,5	28,2	3,6	0,3	3,2	24,7	10,7	13,9	14
4,8	30,0	3,7	1,8	2,0	26,2	11,5	14,7	15
sen								
90,1	195,7	85,9	8,9	76,9	109,8	63,6	46,2	16
47,1	155,5	33,6	5,8	27,8	121,9	64,8	57,1	17
48,2	193,0	45,1	6,4	38,8	147,9	82,5	65,3	18
Anhalt								
38,9	114,0	18,0	5,2	12,8	96,0	52,1	43,9	19
21,3	89,1	10,9	4,3	6,6	78,2	44,2	34,0	20
26,7	99,7	17,0	3,9	13,1	82,8	48,8	33,9	21
Holstein								
46,1	52,5	4,8	1,2	3,6	47,7	25,8	21,8	22
26,6	46,7	4,9	0,9	4,0	41,8	24,3	17,5	23
29,7	67,7	8,3	0,8	7,5	59,4	47,9	11,5	24
gen								
37,7	124,7	30,0	8,0	22,0	94,7	52,1	42,6	25
22,9	111,5	22,4	2,8	19,6	89,1	50,9	38,2	26
19,6	104,2	18,4	1,7	16,7	85,8	42,9	42,9	27

Baubericht  
1 Vorbereitende Baustellen  
1.6 Auftragseingang nach Lage der  
- Betriebe mit 20  
Mill.  
DEUTSCHLAND

Lfd. Nr.	Zeitraum	Auftragseingang			Gewerblicher Bau				
		insgesamt	davon im		zusammen	Hochbau	dar. für Unternehmen der Bahn und Post	Tiefbau	dar. für Unternehmen der Bahn und Post
			Hochbau	Tiefbau					
Deutsch									
01	2001 Juni	5 819,8	3 255,1	2 564,8	2 197,9	1 451,8	35,1	746,2	167,9
02	2002 Mai	4 501,5	2 351,1	2 150,4	1 779,0	1 163,3	13,9	615,6	166,5
03	2002 Juni	5 210,0	2 714,5	2 495,5	2 058,3	1 320,5	24,9	737,8	245,5
Früheres									
04	2001 Juni	4 585,5	2 708,3	1 877,2	1 784,3	1 253,8	30,2	530,4	119,1
05	2002 Mai	3 581,4	1 993,0	1 588,4	1 461,8	1 009,7	11,7	452,1	132,4
06	2002 Juni	4 137,1	2 300,2	1 836,9	1 679,0	1 147,8	16,0	531,2	173,5
Neue									
07	2001 Juni	1 234,3	546,7	687,6	413,7	197,9	5,0	215,7	48,8
08	2002 Mai	920,1	358,2	561,9	317,2	153,6	1,3	163,6	34,1
09	2002 Juni	1 073,0	414,3	658,6	379,3	172,7	9,0	206,6	72,0
Baden-									
10	2001 Juni	547,5	310,9	236,6	193,4	145,2	6,8	48,2	16,1
11	2002 Mai	478,3	256,3	222,0	156,9	105,1	1,0	51,8	16,0
12	2002 Juni	561,9	287,2	274,7	185,7	128,4	1,1	57,3	17,8
Bay									
13	2001 Juni	1 250,0	811,9	438,0	457,6	353,9	3,1	103,6	49,2
14	2002 Mai	1 000,6	664,4	336,2	416,3	340,8	6,3	75,5	27,2
15	2002 Juni	904,9	537,9	367,0	294,9	179,7	4,5	115,1	63,1
Ber									
16	2001 Juni	146,3	90,2	56,1	57,6	33,5	4,2	24,1	4,2
17	2002 Mai	193,7	116,6	77,1	91,2	68,3	2,6	23,0	8,4
18	2002 Juni	207,5	129,7	77,9	95,8	68,9	4,7	26,9	11,4
Branden									
19	2001 Juni	237,5	87,0	150,5	52,3	23,6	0,0	28,7	3,1
20	2002 Mai	176,1	71,3	104,8	66,0	29,5	0,2	36,5	12,4
21	2002 Juni	203,0	91,3	111,7	61,5	29,4	1,0	32,1	3,9
Bre									
22	2001 Juni	44,0	24,8	19,3	25,3	19,2	0,8	6,1	0,0
23	2002 Mai	39,3	20,4	18,9	21,6	14,5	0,0	7,1	0,0
24	2002 Juni	35,1	16,1	19,0	16,6	10,8	0,3	5,8	0,4
Ham									
25	2001 Juni	128,6	86,0	42,6	63,6	49,8	0,2	13,8	0,7
26	2002 Mai	107,0	73,3	33,7	51,8	42,6	0,0	9,1	1,1
27	2002 Juni	149,4	93,0	56,4	74,0	46,8	1,0	27,2	6,5
Hes									
28	2001 Juni	584,8	403,8	181,0	230,4	182,4	0,4	48,0	10,1
29	2002 Mai	278,9	127,7	151,2	97,3	64,6	0,8	32,6	5,7
30	2002 Juni	394,1	205,5	188,7	161,6	121,8	0,7	39,8	11,6

1) einschl. Berlin-Ost  
2) ohne Berlin-Ost

erstattung  
arbeiten, Hoch- und Tiefbau  
Baustelle und Art der Bauten  
Beschäftigten und mehr -  
EUR  
NACH LÄNDERN

Wohnungs- bau	Öffentlicher und Straßenbau							Lfd. Nr.	
	zusammen	Hochbau	davon für		Tiefbau	davon			
			Organisationen ohne Erwerbszweck	Körperschaften des öffentlichen Rechts		Straßen- bau	sonstiger Tiefbau		
land									
	1 208,4	2 413,5	595,0	85,0	510,0	1 818,6	984,9	833,6	01
	868,2	1 854,4	319,7	76,0	243,7	1 534,7	848,7	686,0	02
	940,1	2 211,6	453,9	82,4	371,6	1 757,7	985,8	771,9	03
Bundesgebiet 1)									
	1 015,6	1 785,7	438,9	61,1	377,9	1 346,7	698,4	648,3	04
	747,0	1 372,7	236,3	60,2	176,1	1 136,4	621,5	514,8	05
	801,7	1 656,3	350,7	67,6	283,1	1 305,6	728,7	576,9	06
Länder 2)									
	192,8	627,9	156,0	23,9	132,1	471,9	286,5	185,3	07
	121,2	481,7	83,3	15,7	67,6	398,3	227,2	171,1	08
	138,4	555,3	103,2	14,7	88,5	452,0	257,0	195,0	09
Württemberg									
	139,8	214,3	25,9	5,1	20,8	188,4	110,1	78,3	10
	116,2	205,2	35,0	5,5	29,5	170,2	110,3	59,8	11
	118,5	257,7	40,3	4,6	35,7	217,4	135,4	82,0	12
em									
	341,2	451,2	116,8	18,3	98,6	334,4	170,2	164,2	13
	244,1	340,2	79,5	15,1	64,4	260,8	139,6	121,2	14
	236,7	373,3	121,4	22,3	99,1	251,8	136,3	115,6	15
lin									
	40,6	48,2	16,2	3,4	12,8	32,0	13,2	18,8	16
	37,5	65,0	10,9	2,3	8,6	54,1	7,3	46,9	17
	31,3	80,4	29,4	3,2	26,2	51,0	13,3	37,7	18
burg									
	44,4	140,7	18,9	3,4	15,6	121,8	87,5	34,3	19
	31,3	78,8	10,5	1,5	9,1	68,3	43,3	25,0	20
	39,0	102,6	23,0	4,0	19,0	79,5	47,0	32,6	21
men									
	3,9	14,8	1,6	0,9	0,8	13,2	9,3	3,8	22
	5,2	12,5	0,7	0,2	0,5	11,8	8,2	3,5	23
	3,5	15,0	1,8	0,1	1,7	13,2	8,6	4,6	24
burg									
	31,2	33,9	5,0	0,3	4,7	28,9	9,0	19,8	25
	26,9	28,4	3,8	1,0	2,8	24,6	10,8	13,7	26
	43,9	31,5	2,3	0,2	2,1	29,2	11,3	17,9	27
sen									
	79,7	274,7	141,7	1,8	139,9	133,0	61,0	72,0	28
	39,7	141,9	23,3	4,4	19,0	118,6	66,0	52,6	29
	44,7	187,8	38,9	7,1	31,8	148,9	74,6	74,3	30

Baubericht  
1 Vorbereitende Baustellen  
1.6 Auftragseingang nach Lage der  
- Betriebe mit 20  
Mill.  
DEUTSCHLAND

Lfd. Nr.	Zeitraum	Auftragseingang			Gewerblicher Bau				
		insgesamt	davon im		zusammen	Hochbau	dar. für Unternehmen der Bahn und Post	Tiefbau	dar. für Unternehmen der Bahn und Post
			Hochbau	Tiefbau					
Mecklenburg-									
01	2001 Juni	155,2	66,5	88,7	55,2	25,0	0,2	30,3	15,4
02	2002 Mai	105,8	49,6	56,2	44,3	23,6	0,1	20,7	3,7
03	2002 Juni	135,2	54,4	80,8	57,5	22,2	0,1	35,3	22,4
Nieder									
04	2001 Juni	522,7	262,9	259,8	196,2	129,3	6,8	66,8	6,2
05	2002 Mai	405,6	198,3	207,3	178,1	100,4	0,2	77,8	32,5
06	2002 Juni	386,5	197,8	188,7	147,4	88,8	0,3	58,6	18,7
Nordrhein-									
07	2001 Juni	938,0	529,3	408,6	425,4	259,7	6,8	165,7	22,7
08	2002 Mai	720,8	393,9	326,9	341,1	210,1	0,6	131,1	27,3
09	2002 Juni	1 055,1	643,4	411,6	576,1	423,0	3,2	153,0	30,7
Rheinland-									
10	2001 Juni	234,9	84,7	150,1	62,3	36,3	0,8	26,0	6,3
11	2002 Mai	211,0	74,9	136,1	61,4	36,8	0,1	24,7	8,5
12	2002 Juni	240,8	95,3	145,5	51,8	33,1	0,1	18,7	6,3
Saar									
13	2001 Juni	52,0	24,1	27,9	24,2	16,6	0,0	7,6	1,1
14	2002 Mai	50,1	17,8	32,3	17,7	9,3	-	8,4	1,2
15	2002 Juni	58,4	24,2	34,2	26,2	16,6	-	9,5	3,0
Sach									
16	2001 Juni	423,5	220,9	202,6	163,0	75,4	4,2	87,6	24,5
17	2002 Mai	289,3	124,8	164,5	98,8	54,2	0,8	44,6	7,9
18	2002 Juni	363,9	149,3	214,6	137,0	66,0	7,5	71,0	29,5
Sachsen-									
19	2001 Juni	214,5	84,7	129,8	82,4	38,9	0,4	43,4	3,8
20	2002 Mai	173,1	57,3	115,8	65,7	27,6	0,1	38,1	7,8
21	2002 Juni	186,2	64,6	121,6	74,1	31,1	0,1	43,0	8,6
Schleswig-									
22	2001 Juni	136,6	79,6	57,1	48,3	27,8	0,2	20,5	2,3
23	2002 Mai	96,0	49,3	46,7	28,2	17,2	0,0	11,0	4,4
24	2002 Juni	143,4	70,1	73,3	49,0	29,8	0,0	19,2	4,1
Thürin									
25	2001 Juni	203,7	87,6	116,1	60,7	35,0	0,1	25,7	2,0
26	2002 Mai	175,8	55,2	120,7	42,3	18,7	0,2	23,7	2,3
27	2002 Juni	184,7	54,7	130,0	49,2	24,0	0,3	25,2	7,5

erstattung  
arbeiten, Hoch- und Tiefbau  
Baustelle und Art der Bauten  
Beschäftigten und mehr -  
EUR  
NACH LÄNDERN

Wohnungs- bau	Öffentlicher und Straßenbau							Lfd. Nr.	
	zusammen	Hochbau	davon für		Tiefbau	davon			
			Organisationen ohne Erwerbszweck	Körperschaften des öffentlichen Rechts		Straßen- bau	sonstiger Tiefbau		
Vorpommern									
	28,7	71,3	12,8	2,8	10,0	58,4	33,7	24,8	01
	16,4	45,0	9,5	2,5	7,0	35,5	19,6	16,0	02
	23,6	54,1	8,6	1,9	6,8	45,5	23,6	22,0	03
sachsen									
	102,1	224,4	31,4	7,0	24,4	193,0	108,0	85,0	04
	79,9	147,5	18,0	4,6	13,4	129,5	70,8	58,7	05
	77,2	161,8	31,8	7,1	24,7	130,0	78,9	51,2	06
Westfalen									
	198,5	314,1	71,1	18,8	52,4	242,9	117,7	125,2	07
	141,0	238,7	42,8	23,4	19,4	195,9	105,6	90,3	08
	172,2	306,8	48,2	13,4	34,8	258,6	133,5	125,1	09
Pfalz									
	27,5	145,0	20,9	3,6	17,2	124,1	68,3	55,8	10
	25,9	123,7	12,3	2,5	9,8	111,4	72,0	39,4	11
	38,2	150,8	24,0	7,1	16,9	126,8	81,6	45,3	12
land									
	5,4	22,4	2,1	0,3	1,8	20,3	9,5	10,8	13
	5,2	27,2	3,4	0,3	3,1	23,8	10,7	13,1	14
	4,8	27,5	2,8	1,6	1,2	24,6	11,5	13,1	15
sen									
	62,5	198,0	83,0	7,9	75,1	115,0	67,0	48,0	16
	36,9	153,5	33,6	5,7	28,0	119,9	62,5	57,4	17
	42,2	184,7	41,1	5,0	36,1	143,6	80,7	62,9	18
Anhalt									
	32,1	100,0	13,7	2,7	11,0	86,3	48,4	37,9	19
	18,7	88,7	11,0	3,9	7,1	77,7	43,5	34,1	20
	18,4	93,6	15,0	2,5	12,5	78,6	47,6	31,0	21
Holstein									
	45,7	42,7	6,1	1,6	4,5	36,6	22,0	14,6	22
	25,4	42,4	6,6	0,9	5,8	35,8	20,2	15,6	23
	30,8	63,6	9,5	0,8	8,7	54,0	43,8	10,3	24
gen									
	25,1	117,9	27,6	7,2	20,3	90,4	50,0	40,4	25
	17,9	115,6	18,6	2,2	16,4	97,0	58,4	38,6	26
	15,2	120,3	15,5	1,3	14,2	104,8	58,1	46,6	27



Lfd. Nr.	Zeitraum	Auftragsbestand			Gewerblicher Bau				
		insgesamt	davon im		zusammen	Hochbau	dar. für Unternehmen der Bahn und Post	Tiefbau	dar. für Unternehmen der Bahn und Post
			Hochbau	Tiefbau					
01	1997 3. VJ	30 130,6	18 193,9	11 936,6	12 446,8	8 767,6	417,3	3 679,1	1 341,9
02	4. VJ	26 805,7	16 622,0	10 183,6	11 235,2	8 168,2	475,1	3 067,0	1 206,1
03	1998 1. VJ	27 402,7	16 748,8	10 653,8	10 991,0	7 925,5	287,3	3 065,5	1 163,6
04	2. VJ	29 763,5	17 965,9	11 797,6	12 000,6	8 752,6	457,0	3 248,0	1 127,3
05	3. VJ	29 003,3	16 198,1	12 805,2	11 272,6	7 374,4	445,9	3 898,2	1 784,9
06	4. VJ	27 204,7	15 717,6	11 487,1	11 000,9	7 502,5	445,5	3 498,4	1 486,2
07	1999 1. VJ	29 004,8	16 548,5	12 456,3	11 472,9	7 634,0	351,5	3 838,9	1 708,6
08	2. VJ	30 768,6	17 501,3	13 267,2	12 517,5	8 287,3	402,3	4 230,3	1 892,0
09	3. VJ	29 206,6	16 571,8	12 634,8	11 904,5	7 906,6	354,3	3 997,9	1 643,9
10	4. VJ	25 428,9	14 568,8	10 860,1	10 639,1	7 137,1	291,9	3 502,0	1 553,4
11	2000 1. VJ	26 405,9	15 080,4	11 325,5	11 177,9	7 571,7	222,0	3 606,2	1 489,3
12	2. VJ	27 041,3	15 266,0	11 775,3	11 542,3	7 782,0	242,0	3 760,4	1 368,2
13	3. VJ	25 205,4	14 350,7	10 854,8	11 054,3	7 622,3	193,0	3 432,0	1 289,2
14	4. VJ	22 776,1	13 102,0	9 674,1	10 294,3	7 281,3	182,6	3 013,0	1 102,4
15	2001 1. VJ	24 116,3	13 616,4	10 499,9	10 752,4	7 638,0	222,2	3 114,4	1 068,2
16	2. VJ	25 308,1	14 406,2	10 901,9	11 046,4	8 040,4	275,3	3 006,1	894,4
17	3. VJ	23 702,3	13 567,7	10 134,6	10 390,4	7 569,9	233,8	2 820,4	827,0
18	4. VJ	21 253,9	12 333,1	8 920,8	9 791,3	7 103,9	246,3	2 687,4	697,2
19	2002 1. VJ	23 240,6	12 889,5	10 351,1	10 391,5	7 298,8	177,5	3 092,6	1 043,0
20	2. VJ	23 280,4	12 562,1	10 718,3	10 052,5	6 924,9	168,1	3 127,7	1 153,8
Veränderung gegenüber									
21	1997 3. VJ	-4,7	-6,1	-2,5	-3,3	-5,1	-6,7	1,2	-4,4
22	4. VJ	-11,0	-8,6	-14,7	-9,7	-6,8	13,9	-16,6	-10,1
23	1998 1. VJ	2,2	0,8	4,6	-2,2	-3,0	-39,5	-0,1	-3,5
24	2. VJ	8,6	7,3	10,7	9,2	10,4	59,1	6,0	-3,1
25	3. VJ	-2,6	-9,8	8,5	-6,1	-15,7	-2,4	20,0	58,3
26	4. VJ	-6,2	-3,0	-10,3	-2,4	1,7	-0,1	-10,3	-16,7
27	1999 1. VJ	6,6	5,3	8,4	4,3	1,8	-21,1	9,7	15,0
28	2. VJ	6,1	5,8	6,5	9,1	8,6	14,5	10,2	10,7
29	3. VJ	-5,1	-5,3	-4,8	-4,9	-4,6	-11,9	-5,5	-13,1
30	4. VJ	-12,9	-12,1	-14,0	-10,6	-9,7	-17,6	-12,4	-5,5
31	2000 1. VJ	3,8	3,5	4,3	5,1	6,1	-23,9	3,0	-4,1
32	2. VJ	2,4	1,2	4,0	3,3	2,8	9,0	4,3	-8,1
33	3. VJ	-6,8	-6,0	-7,8	-4,2	-2,1	-20,2	-8,7	-5,8
34	4. VJ	-9,6	-8,7	-10,9	-6,9	-4,5	-5,4	-12,2	-14,5
35	2001 1. VJ	5,9	3,9	8,5	4,5	4,9	21,7	3,4	-3,1
36	2. VJ	4,9	5,8	3,8	2,7	5,3	23,9	-3,5	-16,3
37	3. VJ	-6,3	-5,8	-7,0	-5,9	-5,9	-15,1	-6,2	-7,5
38	4. VJ	-10,3	-9,1	-12,0	-5,8	-6,2	5,3	-4,7	-15,7
39	2002 1. VJ	9,3	4,5	16,0	6,1	2,7	-27,9	15,1	49,6
40	2. VJ	0,2	-2,5	3,5	-3,3	-5,1	-5,3	1,1	10,6
Veränderung gegenüber									
41	1998 3. VJ	-3,7	-11,0	7,3	-9,4	-15,9	6,8	6,0	33,0
42	4. VJ	1,5	-5,4	12,8	-2,1	-8,1	-6,2	14,1	23,2
43	1999 1. VJ	5,8	-1,2	16,9	4,4	-3,7	22,3	25,2	46,8
44	2. VJ	3,4	-2,6	12,5	4,3	-5,3	-12,0	30,2	67,8
45	3. VJ	0,7	2,3	-1,3	5,6	7,2	-20,5	2,6	-7,9
46	4. VJ	-6,5	-7,3	-5,5	-3,3	-4,9	-34,5	0,1	4,5
47	2000 1. VJ	-9,0	-8,9	-9,1	-2,6	-0,8	-36,8	-6,1	-12,8
48	2. VJ	-12,1	-12,8	-11,2	-7,8	-6,1	-39,8	-11,1	-27,7
49	3. VJ	-13,7	-13,4	-14,1	-7,1	-3,6	-45,5	-14,2	-21,6
50	4. VJ	-10,4	-10,1	-10,9	-3,2	2,0	-37,4	-14,0	-29,0
51	2001 1. VJ	-8,7	-9,7	-7,3	-3,8	0,9	0,1	-13,6	-28,3
52	2. VJ	-6,4	-5,6	-7,4	-4,3	3,3	13,8	-20,1	-34,6
53	3. VJ	-6,0	-5,5	-6,6	-6,0	-0,7	21,1	-17,8	-35,9
54	4. VJ	-6,7	-5,9	-7,8	-4,9	-2,4	34,9	-10,8	-36,8
55	2002 1. VJ	-3,6	-5,3	-1,4	-3,4	-4,4	-20,1	-0,7	-2,4
56	2. VJ	-8,0	-12,8	-1,7	-9,0	-13,9	-39,0	4,0	29,0

erstattung  
arbeiten, Hoch- und Tiefbau  
der Bauten und Auftraggeber  
Beschäftigten und mehr -  
EUR  
L A N D

Wohnungs- bau	Öffentlicher und Straßenbau							Lfd. Nr.
	zusammen	Hochbau	davon für		Tiefbau	davon		
			Organisationen ohne Erwerbszweck	Körperschaften des öffentlichen Rechts		Straßen- bau	sonstiger Tiefbau	
6 646,6	11 037,2	2 779,7	490,2	2 289,5	8 257,5	3 426,3	4 831,2	01
5 934,1	9 636,3	2 519,7	412,5	2 107,2	7 116,6	2 767,2	4 349,5	02
6 318,2	10 093,5	2 505,1	430,2	2 074,9	7 588,4	3 108,0	4 480,4	03
6 576,8	11 186,1	2 636,5	405,0	2 231,5	8 549,6	3 741,5	4 808,1	04
6 274,9	11 455,7	2 548,8	368,9	2 179,9	8 906,9	3 758,2	5 148,7	05
5 888,3	10 315,5	2 326,8	331,0	1 995,9	7 988,7	3 250,7	4 738,0	06
6 492,3	11 039,6	2 422,2	328,9	2 093,2	8 617,4	3 761,3	4 856,2	07
6 568,4	11 682,7	2 645,7	383,2	2 262,5	9 037,0	3 930,5	5 106,5	08
6 147,5	11 154,7	2 517,8	404,3	2 113,5	8 636,9	3 849,1	4 787,8	09
5 081,4	9 708,5	2 350,3	365,2	1 985,1	7 358,2	3 024,2	4 334,0	10
5 288,5	9 939,5	2 220,2	357,1	1 863,1	7 719,3	3 365,6	4 353,7	11
5 196,0	10 303,0	2 288,1	375,3	1 912,7	8 014,9	3 539,4	4 475,5	12
4 658,6	9 492,5	2 069,8	368,9	1 701,0	7 422,7	3 384,5	4 038,2	13
3 894,3	8 587,5	1 926,4	347,2	1 579,2	6 661,1	2 893,7	3 767,4	14
4 124,3	9 239,7	1 854,1	344,8	1 509,3	7 385,6	3 268,2	4 117,4	15
4 282,0	9 979,6	2 083,8	323,4	1 760,4	7 895,9	3 667,3	4 228,5	16
3 846,1	9 465,8	2 151,7	353,0	1 798,7	7 314,2	3 519,1	3 795,1	17
3 136,3	8 326,4	2 092,9	365,7	1 727,2	6 233,4	2 801,5	3 431,9	18
3 563,8	9 285,3	2 026,8	293,2	1 733,6	7 258,5	3 356,1	3 902,4	19
3 509,2	9 718,7	2 128,0	341,3	1 786,8	7 590,6	3 621,5	3 969,1	20
Vorquartal in %								
-10,9	-2,2	3,9	6,4	3,4	-4,0	-2,0	-5,4	21
-10,7	-12,7	-9,4	-15,9	-8,0	-13,8	-19,2	-10,0	22
6,5	4,7	-0,6	4,3	-1,5	6,6	12,3	3,0	23
4,1	10,8	5,2	-5,9	7,5	12,7	20,4	7,3	24
-4,6	2,4	-3,3	-8,9	-2,3	4,2	0,4	7,1	25
-6,2	-10,0	-8,7	-10,3	-8,4	-10,3	-13,5	-8,0	26
10,3	7,0	4,1	-0,6	4,9	7,9	15,7	2,5	27
-1,2	5,8	9,2	16,5	8,1	4,9	4,5	5,2	28
-6,4	-4,5	-4,8	5,5	-6,6	-4,4	-2,1	-6,2	29
-17,3	-13,0	-6,7	-9,7	-6,1	-14,8	-21,4	-9,5	30
4,1	2,4	-5,5	-2,2	-6,1	4,9	11,3	0,5	31
-1,7	3,7	3,1	5,1	2,7	3,8	5,2	2,8	32
-10,3	-7,9	-9,5	-1,7	-11,1	-7,4	-4,4	-9,8	33
-16,4	-9,5	-6,9	-5,9	-7,2	-10,3	-14,5	-6,7	34
5,9	7,6	-3,8	-0,7	-4,4	10,9	12,9	9,3	35
3,8	8,0	12,4	-6,2	16,6	6,9	12,2	2,7	36
-10,2	-5,1	3,3	9,2	2,2	-7,4	-4,0	-10,3	37
-18,5	-12,0	-2,7	3,6	-4,0	-14,8	-20,4	-9,6	38
13,6	11,5	-3,2	-19,8	0,4	16,4	19,8	13,7	39
-1,5	4,7	5,0	16,4	3,1	4,6	7,9	1,7	40
Vorjahresquartal in %								
-5,6	3,8	-8,3	-24,8	-4,8	7,9	9,7	6,6	41
-0,8	7,0	-7,7	-19,8	-5,3	12,3	17,5	8,9	42
2,8	9,4	-3,3	-23,5	0,9	13,6	21,0	8,4	43
-0,1	4,4	0,3	-5,4	1,4	5,7	5,0	6,2	44
-2,0	-2,6	-1,2	9,6	-3,0	-3,0	2,4	-7,0	45
-13,7	-5,9	1,0	10,4	-0,5	-7,9	-7,0	-8,5	46
-18,5	-10,0	-8,3	8,6	-11,0	-10,4	-10,5	-10,3	47
-20,9	-11,8	-13,5	-2,1	-15,5	-11,3	-9,9	-12,4	48
-24,2	-14,9	-17,8	-8,8	-19,5	-14,1	-12,1	-15,7	49
-23,4	-11,5	-18,0	-4,9	-20,4	-9,5	-4,3	-13,1	50
-22,0	-7,0	-16,5	-3,4	-19,0	-4,3	-2,9	-5,4	51
-17,6	-3,1	-8,9	-13,8	-8,0	-1,5	3,6	-5,5	52
-17,4	-0,3	4,0	-4,3	5,7	-1,5	4,0	-6,0	53
-19,5	-3,0	8,6	5,3	9,4	-6,4	-3,2	-8,9	54
-13,6	0,5	9,3	-15,0	14,9	-1,7	2,7	-5,2	55
-18,0	-2,6	2,1	5,5	1,5	-3,9	-1,2	-6,1	56

Baubericht  
1 Vorbereitende Baustellen  
1.7 Auftragsbestand nach Betriebs-  
betriebe mit 20  
Mill.  
FRÜHERES

Lfd. Nr.	Zeitraum	Auftragsbestand			Gewerblicher Bau				
		insgesamt	davon im		zusammen	Hochbau	dar. für Unternehmen der Bahn und Post	Tiefbau	dar. für Unternehmen der Bahn und Post
			Hochbau	Tiefbau					
01	1997 3. VJ	22 838,9	13 751,9	9 087,0	9 626,0	6 968,0	371,1	2 658,0	1 186,6
02	4. VJ	20 403,6	12 596,7	7 806,9	8 769,9	6 390,5	253,0	2 379,4	1 098,3
03	1998 1. VJ	20 742,5	12 559,3	8 183,2	8 485,1	6 173,0	217,2	2 312,1	1 043,3
04	2. VJ	22 463,3	13 426,9	9 036,4	9 161,8	6 767,1	205,8	2 394,7	998,0
05	3. VJ	21 687,5	11 952,9	9 734,6	8 548,7	5 535,3	188,6	3 013,4	1 582,2
06	4. VJ	20 315,0	11 600,7	8 714,3	8 483,7	5 743,1	224,6	2 740,6	1 327,8
07	1999 1. VJ	22 077,7	12 487,1	9 590,6	8 991,8	5 965,4	128,3	3 026,4	1 483,1
08	2. VJ	23 255,5	13 093,4	10 162,1	9 796,8	6 443,1	214,8	3 353,8	1 669,0
09	3. VJ	22 322,9	12 674,7	9 648,2	9 373,4	6 248,9	208,4	3 124,5	1 418,5
10	4. VJ	19 753,4	11 308,0	8 445,4	8 422,1	5 650,4	168,0	2 771,7	1 361,2
11	2000 1. VJ	20 520,5	11 810,3	8 710,3	8 850,9	6 159,5	176,0	2 691,3	1 217,0
12	2. VJ	21 247,7	12 064,3	9 183,3	9 292,6	6 371,1	206,7	2 921,6	1 189,1
13	3. VJ	19 570,0	11 144,1	8 425,9	8 741,9	6 062,6	160,9	2 679,3	1 101,1
14	4. VJ	18 134,3	10 549,4	7 585,0	8 299,6	5 929,6	131,2	2 370,0	932,6
15	2001 1. VJ	19 358,1	11 147,8	8 210,4	8 785,1	6 374,3	166,5	2 410,8	901,6
16	2. VJ	20 416,3	11 964,5	8 451,8	9 153,4	6 885,5	227,2	2 267,9	711,8
17	3. VJ	18 997,5	11 249,9	7 747,6	8 535,0	6 451,9	186,6	2 083,1	648,5
18	4. VJ	17 019,2	10 062,7	6 956,5	7 980,2	5 950,1	171,3	2 030,1	519,7
19	2002 1. VJ	18 676,5	10 693,1	7 983,4	8 510,9	6 229,3	123,8	2 281,7	835,8
20	2. VJ	18 480,1	10 336,5	8 143,6	8 084,5	5 823,7	103,8	2 260,8	916,6
Veränderung gegenüber									
21	1997 3. VJ	-4,3	-4,6	-3,9	-3,5	-4,6	-7,0	-0,5	-5,2
22	4. VJ	-10,7	-8,4	-14,1	-8,9	-8,3	-31,8	-10,5	-7,4
23	1998 1. VJ	1,7	-0,3	4,8	-3,2	-3,4	-14,2	-2,8	-5,0
24	2. VJ	8,3	6,9	10,4	8,0	9,6	-5,2	3,6	-4,3
25	3. VJ	-3,5	-11,0	7,7	-6,7	-18,2	-8,4	25,8	58,5
26	4. VJ	-6,3	-2,9	-10,5	-0,8	3,8	19,1	-9,1	-16,1
27	1999 1. VJ	8,7	7,6	10,1	6,0	3,9	-42,9	10,4	11,7
28	2. VJ	5,3	4,9	6,0	9,0	8,0	67,4	10,8	12,5
29	3. VJ	-4,0	-3,2	-5,1	-4,3	-3,0	-3,0	-6,8	-15,0
30	4. VJ	-11,5	-10,8	-12,5	-10,1	-9,6	-19,4	-11,3	-4,0
31	2000 1. VJ	3,9	4,4	3,1	5,1	9,0	4,8	-2,9	-10,6
32	2. VJ	3,5	2,2	5,4	5,0	3,4	17,5	8,6	-2,3
33	3. VJ	-7,9	-7,6	-8,2	-5,9	-4,8	-22,1	-8,3	-7,4
34	4. VJ	-7,3	-5,3	-10,0	-5,1	-2,2	-18,5	-11,5	-15,3
35	2001 1. VJ	6,7	5,7	8,2	5,8	7,5	27,0	1,7	-3,3
36	2. VJ	5,5	7,3	2,9	4,2	8,0	36,4	-5,9	-21,0
37	3. VJ	-6,9	-6,0	-8,3	-6,8	-6,3	-17,9	-8,1	-8,9
38	4. VJ	-10,4	-10,6	-10,2	-6,5	-7,8	-8,2	-2,5	-19,9
39	2002 1. VJ	9,7	6,3	14,8	6,7	4,7	-27,7	12,4	60,8
40	2. VJ	-1,1	-3,3	2,0	-5,0	-6,5	-16,1	-0,9	9,7
Veränderung gegenüber									
41	1998 3. VJ	-5,0	-13,1	7,1	-11,2	-20,6	-49,2	13,4	33,3
42	4. VJ	-0,4	-7,9	11,6	-3,3	-10,1	-11,2	15,2	20,9
43	1999 1. VJ	6,4	-0,6	17,2	6,0	-3,4	-40,9	30,9	42,1
44	2. VJ	3,5	-2,5	12,5	6,9	-4,8	4,3	40,0	67,2
45	3. VJ	2,9	6,0	-0,9	9,6	12,9	10,5	3,7	-10,3
46	4. VJ	-2,8	-2,5	-3,1	-0,7	-1,6	-25,2	1,1	2,5
47	2000 1. VJ	-7,1	-5,4	-9,2	-1,6	3,3	37,2	-11,1	-17,9
48	2. VJ	-8,6	-7,9	-9,6	-5,1	-1,1	-3,7	-12,9	-28,7
49	3. VJ	-12,3	-12,1	-12,7	-6,7	-3,0	-22,8	-14,3	-22,4
50	4. VJ	-8,2	-6,7	-10,2	-1,5	4,9	-21,9	-14,5	-31,5
51	2001 1. VJ	-5,7	-5,6	-5,7	-0,7	3,5	-5,4	-10,4	-25,9
52	2. VJ	-3,9	-0,8	-8,0	-1,5	8,1	9,9	-22,4	-40,1
53	3. VJ	-2,9	0,9	-8,1	-2,4	6,4	15,9	-22,2	-41,1
54	4. VJ	-6,1	-4,6	-8,3	-3,8	0,3	30,6	-14,3	-44,3
55	2002 1. VJ	-3,5	-4,1	-2,8	-3,1	-2,3	-25,7	-5,4	-7,3
56	2. VJ	-9,5	-13,6	-3,6	-11,7	-15,4	-54,3	-0,3	28,8

erstattung  
arbeiten, Hoch- und Tiefbau  
sitz und Art der Bauten  
Beschäftigten und mehr -  
EUR  
BUNDESGBIET

Wohnungs- bau	Öffentlicher und Straßenbau							Lfd. Nr.
	zusammen	Hochbau	davon für		Tiefbau	davon		
			Organisationen ohne Erwerbszweck	Körperschaften des öffentlichen Rechts		Straßen- bau	sonstiger Tiefbau	
4 668,4	8 544,5	2 115,5	390,7	1 724,8	6 428,9	2 526,6	3 902,4	01
4 349,5	7 284,1	1 856,7	333,0	1 523,6	5 427,5	2 009,5	3 418,0	02
4 519,2	7 738,2	1 867,1	337,8	1 529,3	5 871,1	2 272,1	3 599,0	03
4 682,0	8 619,4	1 977,8	307,4	1 670,3	6 641,7	2 782,7	3 858,9	04
4 582,8	8 556,0	1 834,9	291,2	1 543,7	6 721,1	2 607,9	4 113,3	05
4 183,4	7 647,9	1 674,2	248,9	1 425,2	5 973,7	2 301,2	3 672,6	06
4 671,4	8 414,6	1 850,3	250,0	1 600,3	6 564,3	2 723,3	3 841,0	07
4 680,4	8 778,2	1 969,9	296,0	1 673,9	6 808,3	2 807,1	4 001,2	08
4 564,2	8 385,3	1 861,6	307,9	1 553,7	6 523,7	2 742,2	3 781,5	09
3 942,2	7 389,1	1 715,4	267,9	1 447,6	5 673,7	2 187,3	3 486,4	10
3 985,1	7 684,5	1 665,6	268,5	1 397,1	6 018,9	2 470,5	3 548,4	11
3 943,4	8 011,6	1 749,8	273,5	1 476,3	6 261,8	2 639,8	3 622,0	12
3 505,8	7 322,3	1 575,7	276,3	1 299,4	5 746,7	2 473,0	3 273,7	13
3 120,5	6 714,2	1 499,2	269,5	1 229,7	5 214,9	2 119,5	3 095,5	14
3 320,1	7 252,9	1 453,3	267,7	1 185,6	5 799,6	2 391,1	3 408,5	15
3 441,8	7 821,0	1 637,2	256,2	1 381,0	6 183,9	2 674,4	3 509,4	16
3 072,4	7 390,1	1 725,6	296,3	1 429,3	5 664,5	2 525,8	3 138,7	17
2 513,3	6 525,7	1 599,3	273,6	1 325,7	4 926,4	2 034,6	2 891,9	18
2 922,5	7 243,1	1 541,3	232,4	1 308,8	5 701,8	2 424,2	3 277,5	19
2 894,0	7 501,6	1 618,8	273,7	1 345,1	5 882,8	2 623,0	3 259,8	20
Vorquartal in %								
-8,0	-3,2	3,3	14,4	1,1	-5,2	-4,0	-6,0	21
-6,8	-14,8	-12,2	-14,8	-11,7	-15,6	-20,5	-12,4	22
3,9	6,2	0,6	1,4	0,4	8,2	13,1	5,3	23
3,6	11,4	5,9	-9,0	9,2	13,1	22,5	7,2	24
-2,1	-0,7	-7,2	-5,3	-7,6	1,2	-6,3	6,6	25
-8,7	-10,6	-8,8	-14,5	-7,7	-11,1	-11,8	-10,7	26
11,7	10,0	10,5	0,4	12,3	9,9	18,3	4,6	27
0,2	4,3	6,5	18,4	4,6	3,7	3,1	4,2	28
-2,5	-4,5	-5,5	4,0	-7,2	-4,2	-2,3	-5,5	29
-13,6	-11,9	-7,9	-13,0	-6,8	-13,0	-20,2	-7,8	30
1,1	4,0	-2,9	0,3	-3,5	6,1	13,0	1,8	31
-1,0	4,3	5,1	1,8	5,7	4,0	6,9	2,1	32
-11,1	-8,6	-10,0	1,0	-12,0	-8,2	-6,3	-9,6	33
-11,0	-8,3	-4,9	-2,5	-5,4	-9,3	-14,3	-5,4	34
6,4	8,0	-3,1	-0,7	-3,6	11,2	12,8	10,1	35
3,7	7,8	12,6	-4,3	16,5	6,6	11,8	3,0	36
-10,7	-5,5	5,4	15,6	3,5	-8,4	-5,6	-10,6	37
-18,2	-11,7	-7,3	-7,7	-7,2	-13,0	-19,4	-7,9	38
16,3	11,0	-3,6	-15,0	-1,3	15,7	19,2	13,3	39
-1,0	3,6	5,0	17,8	2,8	3,2	8,2	-0,5	40
Vorjahresquartal in %								
-1,8	0,1	-13,3	-25,5	-10,5	4,5	3,2	5,4	41
-3,8	5,0	-9,8	-25,3	-6,5	10,1	14,5	7,4	42
3,4	8,7	-0,9	-26,0	4,6	11,8	19,9	6,7	43
0,0	1,8	-0,4	-3,7	0,2	2,5	0,9	3,7	44
-0,4	-2,0	1,5	5,8	0,6	-2,9	5,2	-8,1	45
-5,8	-3,4	2,5	7,6	1,6	-5,0	-4,9	-5,1	46
-14,7	-8,7	-10,0	7,4	-12,7	-8,3	-9,3	-7,6	47
-15,7	-8,7	-11,2	-7,6	-11,8	-8,0	-6,0	-9,5	48
-23,2	-12,7	-15,4	-10,3	-16,4	-11,9	-9,8	-13,4	49
-20,8	-9,1	-12,6	0,6	-15,1	-8,1	-3,1	-11,2	50
-16,7	-5,6	-12,7	-0,3	-15,1	-3,6	-3,2	-3,9	51
-12,7	-2,4	-6,4	-6,3	-6,5	-1,2	1,3	-3,1	52
-12,4	0,9	9,5	7,2	10,0	-1,4	2,1	-4,1	53
-19,5	-2,8	6,7	1,5	7,8	-5,5	-4,0	-6,6	54
-12,0	-0,1	6,1	-13,2	10,4	-1,7	1,4	-3,8	55
-15,9	-4,1	-1,1	6,9	-2,6	-4,9	-1,9	-7,1	56

Baubericht  
1 Vorbereitende Baustellen  
1.7 Auftragsbestand nach Betriebs-  
betriebe mit 20  
Mili.  
NEUE LÄNDER

Lfd. Nr.	Zeitraum	Auftragsbestand			Gewerblicher Bau				
		insgesamt	davon im		zusammen	Hochbau	dar. für Unternehmen der Bahn und Post	Tiefbau	dar. für Unternehmen der Bahn und Post
			Hochbau	Tiefbau					
01	1997 3. VJ	7 291,7	4 442,0	1 849,6	2 820,8	1 799,7	46,2	1 021,1	155,3
02	4. VJ	6 402,1	4 025,4	2 376,8	2 465,3	1 777,6	222,2	687,6	107,7
03	1998 1. VJ	6 660,2	4 189,5	2 470,6	2 505,9	1 752,6	70,1	753,4	120,3
04	2. VJ	7 300,2	4 539,0	2 761,2	2 838,8	1 985,5	251,2	853,3	129,3
05	3. VJ	7 315,8	4 245,2	2 070,6	2 723,9	1 839,1	257,3	884,8	202,7
06	4. VJ	6 889,7	4 116,9	2 772,8	2 517,2	1 759,4	221,0	757,8	158,4
07	1999 1. VJ	6 927,1	4 061,4	2 865,7	2 481,2	1 668,6	223,2	812,5	225,5
08	2. VJ	7 513,1	4 408,0	3 193,2	2 720,7	1 844,3	187,5	876,5	223,0
09	3. VJ	6 883,7	3 897,1	2 986,6	2 531,0	1 657,7	145,9	873,4	225,5
10	4. VJ	5 675,5	3 260,6	2 414,7	2 216,9	1 486,7	123,9	730,3	192,3
11	2000 1. VJ	5 885,4	3 270,1	2 615,2	2 377,1	1 412,2	46,0	914,9	272,3
12	2. VJ	5 793,6	3 201,6	2 592,0	2 249,7	1 410,9	35,3	838,8	172,0
13	3. VJ	5 635,4	3 206,6	2 428,8	2 212,5	1 558,7	32,1	752,8	189,1
14	4. VJ	4 641,8	2 552,6	2 089,1	1 994,6	1 351,7	51,5	643,0	169,8
15	2001 1. VJ	4 758,2	2 468,6	2 289,6	1 967,3	1 263,7	55,6	703,6	166,6
16	2. VJ	4 891,9	2 441,7	2 450,1	1 893,0	1 154,9	48,1	738,1	182,6
17	3. VJ	4 704,8	2 317,8	2 387,0	1 855,4	1 138,1	47,2	737,3	178,5
18	4. VJ	4 234,7	2 270,4	1 964,3	1 811,1	1 153,8	75,0	657,3	177,4
19	2002 1. VJ	4 564,1	2 196,4	2 367,7	1 880,5	1 069,6	53,7	811,0	207,3
20	2. VJ	4 800,2	2 223,5	2 574,7	1 968,0	1 101,1	64,2	866,9	237,2
Veränderung gegenüber									
21	1997 3. VJ	-5,8	-10,3	2,3	-2,7	-7,1	-0,5	6,1	2,4
22	4. VJ	-12,2	-9,4	-16,6	-12,6	-1,2	38,1	-32,7	-30,6
23	1998 1. VJ	4,0	4,1	3,9	1,6	-1,4	-61,4	9,6	11,6
24	2. VJ	9,6	8,3	11,8	13,3	13,3	258,2	13,3	7,5
25	3. VJ	0,2	-6,5	11,2	-4,0	-7,4	2,4	5,7	56,7
26	4. VJ	-5,8	-3,0	-9,7	-7,6	-4,3	-14,1	-14,4	-21,9
27	1999 1. VJ	0,5	-1,3	3,4	-1,4	-5,2	1,0	7,2	42,4
28	2. VJ	8,5	8,5	8,4	9,7	10,5	-16,0	7,9	-1,1
29	3. VJ	-8,4	-11,6	-3,8	-7,0	-10,1	-22,2	-0,4	1,1
30	4. VJ	-17,6	-16,3	-19,1	-12,4	-10,3	-15,1	-16,4	-14,7
31	2000 1. VJ	3,7	0,3	8,1	5,0	-5,0	-62,9	25,3	41,7
32	2. VJ	-1,6	-2,1	-0,9	-3,3	-0,1	-23,1	-8,3	-34,2
33	3. VJ	-2,7	0,2	-6,3	2,8	10,5	-9,0	-10,3	5,1
34	4. VJ	-17,6	-20,4	-14,0	-13,7	-13,3	60,4	-14,6	-9,7
35	2001 1. VJ	2,5	-3,3	9,6	-1,4	-6,5	8,1	9,4	-1,9
36	2. VJ	2,8	-1,1	7,0	-3,8	-8,6	-13,5	4,9	9,6
37	3. VJ	-3,8	-5,1	-2,6	-2,0	-3,2	-1,9	-0,1	-2,2
38	4. VJ	-10,0	-2,0	-17,7	-2,4	3,2	58,8	-10,9	-0,6
39	2002 1. VJ	7,8	-3,3	20,5	3,8	-7,3	-28,4	23,4	16,8
40	2. VJ	5,2	1,3	8,7	4,7	2,9	19,6	6,9	14,5
Veränderung gegenüber									
41	1998 3. VJ	0,3	-4,4	7,8	-3,4	2,2	457,1	-13,3	30,5
42	4. VJ	7,6	2,3	16,7	2,1	-1,0	-0,5	10,2	67,0
43	1999 1. VJ	4,0	-3,1	16,0	-1,0	-4,8	218,3	7,9	67,5
44	2. VJ	2,9	-2,9	12,5	-4,2	-7,1	-25,3	2,7	72,5
45	3. VJ	-5,9	-8,2	-2,7	-7,1	-9,9	-43,3	-1,3	11,2
46	4. VJ	-17,6	-20,8	-12,9	-11,9	-15,5	-43,9	-3,6	21,4
47	2000 1. VJ	-15,0	-19,5	-8,7	-6,2	-15,4	-79,4	12,6	20,7
48	2. VJ	-22,9	-27,4	-16,5	-17,9	-23,5	-81,2	-4,3	-19,7
49	3. VJ	-18,1	-17,7	-18,7	-8,6	-5,9	-78,0	-13,8	-16,6
50	4. VJ	-18,2	-21,7	-13,5	-10,0	-9,1	-58,5	-11,9	-11,7
51	2001 1. VJ	-19,2	-24,5	-12,5	-13,5	-10,5	20,9	-23,1	-33,8
52	2. VJ	-15,6	-23,7	-5,5	-15,9	-18,1	36,5	-12,0	2,0
53	3. VJ	-16,5	-27,7	-1,7	-19,8	-28,3	47,2	-2,1	-5,1
54	4. VJ	-8,8	-11,1	-6,0	-9,2	-14,6	45,8	2,2	4,5
55	2002 1. VJ	-4,1	-11,0	3,4	-4,4	-15,4	-3,4	15,3	24,4
56	2. VJ	-1,9	-8,9	5,1	4,0	-4,7	33,4	17,4	30,0

erstattung  
arbeiten, Hoch- und Tiefbau  
sitz und Art der Bauten  
Beschäftigten und mehr -  
EUR  
UND BERLIN - OST

Wohnungs- bau	Öffentlicher und Straßenbau							Lfd. Nr.
	zusammen	Hochbau	davon für		Tiefbau	davon		
			Organisationen ohne Erwerbszweck	Körperschaften des öffentlichen Rechts		Straßen- bau	sonstiger Tiefbau	
1 978,1	2 492,8	664,2	99,5	564,7	1 828,5	899,7	928,8	01
1 584,6	2 352,2	663,1	79,4	583,6	1 689,1	757,7	931,5	02
1 799,0	2 355,3	638,0	92,4	545,5	1 717,3	835,8	881,4	03
1 894,8	2 566,7	658,8	97,6	561,1	1 907,9	958,8	949,1	04
1 692,2	2 899,7	713,9	77,7	636,2	2 185,8	1 150,4	1 035,5	05
1 704,9	2 667,7	652,7	82,0	570,6	2 015,0	949,6	1 065,4	06
1 820,9	2 625,0	571,8	78,9	492,9	2 053,2	1 038,0	1 015,2	07
1 888,0	2 904,5	675,8	87,2	588,6	2 228,7	1 123,3	1 105,4	08
1 583,3	2 769,4	656,2	96,3	559,9	2 113,2	1 106,9	1 006,3	09
1 139,2	2 319,4	634,9	97,4	537,5	1 684,5	836,9	847,6	10
1 303,4	2 254,9	554,6	88,6	466,0	1 700,4	895,1	805,3	11
1 252,5	2 291,4	538,2	101,8	436,4	1 753,2	899,7	853,5	12
1 152,8	2 170,2	494,2	92,6	401,6	1 676,0	911,6	764,5	13
773,8	1 873,3	427,2	77,7	349,5	1 446,1	774,2	671,9	14
804,2	1 986,8	400,8	77,1	323,7	1 586,0	877,1	708,9	15
840,2	2 158,6	446,6	67,2	379,4	1 712,0	992,9	719,1	16
773,7	2 075,8	426,1	56,7	369,4	1 649,7	993,3	656,4	17
623,0	1 800,7	493,7	92,1	401,5	1 307,0	766,9	540,1	18
641,3	2 042,2	485,5	60,8	424,8	1 556,7	931,8	624,9	19
615,2	2 217,0	509,2	67,5	441,7	1 707,8	998,5	709,3	20
Vorquartal in %								
-17,1	1,7	5,7	-16,6	11,0	0,3	3,9	-3,0	21
-19,9	-5,6	-0,2	-20,2	3,4	-7,6	-15,8	0,3	22
13,5	0,1	-3,8	16,4	-6,5	1,7	10,3	-5,4	23
5,3	9,0	3,3	5,6	2,9	11,1	14,7	7,7	24
-10,7	13,0	8,4	-20,4	13,4	14,6	20,0	9,1	25
0,8	-8,0	-8,6	5,5	-10,3	-7,8	-17,5	2,9	26
6,8	-1,6	-12,4	3,8	-13,6	1,9	9,3	-4,7	27
3,7	10,6	18,2	10,5	19,4	8,5	8,2	8,9	28
-16,1	-4,6	-2,9	10,5	-4,9	-5,2	-1,5	-9,0	29
-28,0	-16,3	-3,3	1,1	-4,0	-20,3	-24,4	-15,8	30
14,4	-2,8	-12,6	-9,0	-13,3	0,9	6,9	-5,0	31
3,9	1,6	-2,9	14,9	-6,3	3,1	0,5	6,0	32
-8,0	-5,3	-8,2	-9,1	-8,0	-4,4	1,3	-10,4	33
-32,9	-13,7	-13,6	-16,0	-13,0	-13,7	-15,1	-12,1	34
3,9	6,1	-6,2	-0,8	-7,4	9,7	13,3	5,5	35
4,5	8,7	11,4	-12,9	17,2	7,9	13,2	1,4	36
-7,9	-3,8	-4,6	-15,6	-2,7	-3,6	0,0	-8,7	37
-19,5	-13,3	15,9	62,4	8,7	-20,8	-22,8	-17,7	38
2,9	13,4	-1,6	-34,1	5,8	19,1	21,5	15,7	39
-4,1	8,6	4,9	11,1	4,0	9,7	7,2	13,5	40
Vorjahresquartal in %								
-14,5	16,3	7,5	-21,9	12,7	19,5	27,9	11,5	41
7,6	13,4	-1,6	3,2	-2,2	19,3	25,3	14,4	42
1,2	11,5	-10,4	-14,6	-9,6	19,6	24,2	15,2	43
-0,4	13,2	2,6	-10,7	4,9	16,8	17,2	16,5	44
-6,4	-4,5	-8,1	24,0	-12,0	-3,3	-3,8	-2,8	45
-33,2	-13,1	-2,7	18,7	-5,8	-16,4	-11,9	-20,4	46
-28,4	-14,1	-3,0	12,2	-5,5	-17,2	-13,8	-20,7	47
-33,7	-21,1	-20,4	16,7	-25,9	-21,3	-19,9	-22,8	48
-27,2	-21,6	-24,7	-3,9	-28,3	-20,7	-17,6	-24,0	49
-32,1	-19,2	-32,7	-20,2	-35,0	-14,2	-7,5	-20,7	50
-38,3	-11,9	-27,7	-12,9	-30,5	-6,7	-2,0	-12,0	51
-32,9	-5,8	-17,0	-34,0	-13,1	-2,3	10,4	-15,7	52
-32,9	-4,4	-13,8	-38,7	-8,0	-1,6	9,0	-14,1	53
-19,5	-3,9	15,6	18,5	14,9	-9,6	-0,9	-19,6	54
-20,3	2,8	21,1	-21,2	31,2	-1,8	6,2	-11,9	55
-26,8	2,7	14,0	0,5	16,4	-0,2	0,6	-1,4	56

Baubericht  
1 Vorbereitende Baustellen  
1.7 Auftragsbestand nach Betriebs-  
betriebe mit 20  
Mill.

DEUTSCHLAND

Lfd. Nr.	Zeitraum		Auftragsbestand			Gewerblicher Bau				
			ins- gesamt	davon im		zusammen	Hochbau	dar. für Unter- nehmen der Bahn und Post	Tiefbau	dar. für Unter- nehmen der Bahn und Post
				Hochbau	Tiefbau					
										Deutsch
01	2001	2. VJ	25 308,1	14 406,2	10 901,9	11 046,4	8 040,4	275,3	3 006,1	894,4
02	2002	1. VJ	23 240,6	12 889,5	10 351,1	10 391,5	7 298,8	177,5	3 092,6	1 043,0
03		2. VJ	23 280,4	12 562,1	10 718,3	10 052,5	6 924,9	168,1	3 127,7	1 153,8
										Früheres
04	2001	2. VJ	20 416,3	11 964,5	8 451,8	9 153,4	6 885,5	227,2	2 267,9	711,8
05	2002	1. VJ	18 676,5	10 693,1	7 983,4	8 510,9	6 229,3	123,8	2 281,7	835,8
06		2. VJ	18 480,1	10 336,5	8 143,6	8 084,5	5 823,7	103,8	2 260,8	916,6
										Neue Länder
07	2001	2. VJ	4 891,9	2 441,7	2 450,1	1 893,0	1 154,9	48,1	738,1	182,6
08	2002	1. VJ	4 564,1	2 196,4	2 367,7	1 880,5	1 069,6	53,7	811,0	207,3
09		2. VJ	4 800,2	2 225,5	2 574,7	1 968,0	1 101,1	64,2	866,9	237,2
										Baden-
10	2001	2. VJ	2 079,3	1 176,7	902,6	775,4	621,2	21,5	154,2	62,5
11	2002	1. VJ	1 999,4	1 102,7	896,8	806,8	612,1	15,4	194,7	98,9
12		2. VJ	1 976,4	1 033,1	943,4	763,4	533,2	12,1	230,1	132,9
										Bay
13	2001	2. VJ	5 714,1	3 613,0	2 101,1	2 566,9	1 842,2	62,4	724,7	267,5
14	2002	1. VJ	5 408,4	3 212,0	2 196,4	2 431,2	1 632,8	21,5	798,3	396,5
15		2. VJ	5 179,5	3 051,7	2 127,8	2 212,7	1 494,7	22,6	717,9	370,6
										Ber
16	2001	2. VJ	1 020,7	646,0	374,7	518,9	415,6	17,2	103,3	72,7
17	2002	1. VJ	954,0	646,8	307,2	502,8	409,7	21,4	93,1	57,0
18		2. VJ	1 017,4	673,3	344,1	535,1	425,1	13,0	110,0	62,0
										Branden
19	2001	2. VJ	884,5	399,0	485,5	283,8	176,9	0,9	106,9	11,8
20	2002	1. VJ	839,4	403,6	435,8	318,9	186,0	3,2	132,9	16,7
21		2. VJ	882,2	437,8	444,4	344,7	212,4	3,2	132,2	20,1
										Bre
22	2001	2. VJ	234,9	153,4	81,5	138,6	110,2	0,1	28,4	0,3
23	2002	1. VJ	186,4	95,2	91,2	107,7	77,1	0,2	30,6	0,8
24		2. VJ	170,6	96,9	73,7	96,7	82,4	0,3	14,3	0,2
										Ham
25	2001	2. VJ	1 244,3	584,3	660,0	506,5	433,2	14,9	73,3	28,1
26	2002	1. VJ	970,9	473,4	497,6	411,9	338,1	3,9	73,8	30,7
27		2. VJ	951,1	515,6	435,6	485,7	406,9	4,4	78,8	28,7
										Hes
28	2001	2. VJ	1 993,2	1 127,2	866,1	1 113,8	902,6	20,1	211,2	105,0
29	2002	1. VJ	1 596,2	772,1	824,1	739,9	574,5	1,1	165,3	66,9
30		2. VJ	1 593,7	720,9	872,8	657,7	519,9	3,3	137,8	61,0

erstattung  
arbeiten, Hoch- und Tiefbau  
sitz und Art der Bauten  
Beschäftigten und mehr -  
EUR  
NACH LÄNDERN

Wohnungs- bau	Öffentlicher und Straßenbau							Lfd. Nr.	
	zusammen	Hochbau	davon für		Tiefbau	davon			
			Organisationen ohne Erwerbszweck	Körperschaften des öffentlichen Rechts		Straßen- bau	sonstiger Tiefbau		
land									
	4 282,0	9 979,6	2 083,8	323,4	1 760,4	7 895,9	3 667,3	4 228,5	01
	3 563,8	9 285,3	2 026,8	293,2	1 733,6	7 258,5	3 356,1	3 902,4	02
	3 509,2	9 718,7	2 128,0	341,3	1 786,8	7 590,6	3 621,5	3 969,1	03
Bundesgebiet									
	3 441,8	7 821,0	1 637,2	256,2	1 381,0	6 183,9	2 674,4	3 509,4	04
	2 922,5	7 243,1	1 541,3	232,4	1 308,8	5 701,8	2 424,2	3 277,5	05
	2 894,0	7 501,6	1 618,8	273,7	1 345,1	5 882,8	2 623,0	3 259,8	06
und Berlin-Ost									
	840,2	2 158,6	446,6	67,2	379,4	1 712,0	992,9	719,1	07
	641,3	2 042,2	485,5	60,8	424,8	1 556,7	931,8	624,9	08
	615,2	2 217,0	509,2	67,5	441,7	1 707,8	998,5	709,3	09
Württemberg									
	394,4	909,5	161,1	36,8	124,3	748,4	401,9	346,6	10
	326,5	866,2	164,1	32,6	131,5	702,1	353,0	349,1	11
	336,2	876,9	163,7	35,2	128,5	713,2	349,5	363,8	12
ern									
	1 164,9	1 982,2	605,9	54,0	551,8	1 376,4	514,6	861,8	13
	1 041,8	1 935,3	537,3	42,8	494,5	1 398,0	435,2	962,8	14
	988,4	1 978,4	568,5	59,8	508,8	1 409,9	471,3	938,6	15
lin									
	115,8	386,0	114,6	29,1	85,4	271,5	76,9	194,5	16
	112,3	338,9	124,8	22,9	101,9	214,1	84,1	130,0	17
	108,4	373,9	139,8	19,7	120,1	234,1	63,3	170,8	18
burg									
	169,1	431,6	53,0	10,9	42,1	378,6	239,8	138,9	19
	161,4	359,1	56,2	6,3	49,9	303,0	206,5	96,5	20
	157,6	380,0	67,8	11,0	56,7	312,2	172,2	139,9	21
men									
	25,0	71,3	18,2	0,7	17,5	53,1	13,6	39,6	22
	9,3	69,4	8,8	5,6	3,3	60,6	12,2	48,4	23
	8,6	65,3	5,9	4,8	1,1	59,4	23,0	36,4	24
burg									
	134,7	603,1	16,4	1,7	14,8	586,7	59,4	527,3	25
	112,7	446,3	22,5	0,8	21,8	423,8	51,8	372,1	26
	97,1	368,3	11,6	0,8	10,8	356,8	58,5	298,2	27
sen									
	128,8	750,7	95,9	7,4	88,5	654,9	404,1	250,8	28
	115,0	741,4	82,6	11,5	71,1	658,8	413,9	244,9	29
	116,9	819,2	84,1	15,5	68,6	735,1	462,1	273,0	30



Baubericht  
1 Vorbereitende Baustellen  
1.7 Auftragsbestand nach Betriebs  
- Betriebe mit 20  
Mill.

DEUTSCHLAND

Lfd. Nr.	Zeitraum		Auftragsbestand			Gewerblicher Bau				
			insgesamt	davon im		zusammen	Hochbau	dar. für Unternehmen der Bahn und Post	Tiefbau	dar. für Unternehmen der Bahn und Post
				Hochbau	Tiefbau					
Mecklenburg-										
01	2001	2. VJ	480,7	265,5	215,2	179,3	101,6	0,4	77,6	2,5
02	2002	1. VJ	500,1	242,6	257,5	164,5	93,0	0,1	71,5	7,7
03		2. VJ	498,8	238,6	260,2	165,2	90,5	0,4	74,7	8,5
Nieder										
04	2001	2. VJ	2 344,8	1 304,3	1 040,5	1 033,6	758,3	67,6	275,2	44,1
05	2002	1. VJ	2 060,7	1 188,3	872,4	961,6	666,9	54,5	294,7	87,5
06		2. VJ	1 997,8	1 064,9	932,9	839,6	538,2	14,4	301,4	85,2
Nordrhein-										
07	2001	2. VJ	4 055,7	2 517,6	1 538,0	2 020,2	1 468,5	10,2	551,7	117,1
08	2002	1. VJ	3 932,7	2 398,7	1 534,0	2 091,6	1 575,9	6,3	515,7	84,7
09		2. VJ	3 968,1	2 360,6	1 607,6	2 060,6	1 483,4	27,5	577,2	170,3
Rheinland-										
10	2001	2. VJ	1 068,6	488,6	580,1	326,3	237,2	0,9	89,1	24,1
11	2002	1. VJ	967,4	435,7	531,6	276,3	199,8	3,1	76,5	18,1
12		2. VJ	1 032,3	480,9	551,4	317,0	244,2	3,2	72,8	11,6
Saar										
13	2001	2. VJ	374,8	196,2	178,6	116,6	79,8	11,0	36,8	4,3
14	2002	1. VJ	356,4	208,2	148,2	115,8	88,5	9,1	27,3	6,9
15		2. VJ	338,1	192,1	146,0	111,6	80,0	8,1	31,6	3,8
Sach										
16	2001	2. VJ	1 600,7	901,2	699,4	775,2	462,7	44,8	312,6	121,4
17	2002	1. VJ	1 622,7	853,6	769,1	824,3	450,7	31,2	373,6	112,5
18		2. VJ	1 658,5	840,0	818,4	839,2	449,5	40,5	389,7	128,3
Sachsen-										
19	2001	2. VJ	882,6	357,8	524,7	271,0	158,7	0,4	112,3	14,1
20	2002	1. VJ	762,2	285,9	476,3	250,3	134,2	0,5	116,0	30,2
21		2. VJ	828,4	289,7	538,7	261,7	142,9	12,0	118,8	26,2
Schleswig-										
22	2001	2. VJ	559,6	306,4	253,2	158,9	105,9	2,4	53,0	6,8
23	2002	1. VJ	486,3	288,8	197,5	164,8	116,6	2,8	48,2	6,1
24		2. VJ	512,6	283,3	229,3	135,2	96,1	1,1	39,2	8,1
Thürin										
25	2001	2. VJ	769,7	368,9	400,7	261,6	165,9	0,4	95,7	12,2
26	2002	1. VJ	597,4	282,0	315,4	223,2	142,7	3,3	80,5	21,7
27		2. VJ	674,8	282,8	392,0	226,5	125,4	2,1	101,0	36,2

erstattung  
arbeiten, Hoch- und Tiefbau  
sitz und Art der Bauten  
Beschäftigten und mehr -  
DM

NACH LÄNDERN

Wohnungs- bau	Öffentlicher und Straßenbau							Lfd. Nr.
	zusammen	Hochbau	davon für		Tiefbau	davon		
			Organisationen ohne Erwerbszweck	Körperschaften des öffentlichen Rechts		Straßen- bau	sonstiger Tiefbau	
<b>Vorpommern</b>								
120,1	181,3	43,7	8,4	35,3	137,6	84,9	52,7	01
107,2	228,3	42,4	5,8	36,6	186,0	130,7	55,3	02
102,3	231,3	45,8	7,5	38,3	185,5	136,2	49,3	03
<b>sachsen</b>								
362,3	949,0	183,7	27,7	156,0	765,3	263,1	502,2	04
327,4	771,8	194,1	35,6	158,5	577,7	223,6	354,0	05
322,5	835,8	204,2	38,6	165,6	631,5	283,6	347,9	06
<b>Westfalen</b>								
766,1	1 269,4	283,1	76,8	206,2	986,3	544,0	442,3	07
600,9	1 240,2	221,9	56,6	165,2	1 018,3	542,1	476,2	08
616,3	1 291,2	260,9	70,0	190,9	1 030,4	541,4	489,0	09
<b>Pfalz</b>								
128,8	613,5	122,6	10,4	112,2	490,9	277,2	213,7	10
104,2	586,9	131,7	13,6	118,1	455,2	235,2	219,9	11
121,0	594,2	115,6	16,7	98,9	478,6	265,5	213,1	12
<b>land</b>								
89,1	169,1	27,3	4,9	22,4	141,8	57,6	84,2	13
62,2	178,4	57,4	7,3	50,2	120,9	34,1	86,8	14
59,4	167,1	52,7	7,6	45,1	114,5	35,4	79,0	15
<b>sen</b>								
294,7	530,7	143,8	21,0	122,9	386,9	261,8	125,0	16
205,5	592,9	197,4	26,6	170,8	395,5	237,6	158,0	17
188,9	630,4	201,7	23,5	178,2	428,7	256,8	172,0	18
<b>Anhalt</b>								
135,7	475,9	63,5	15,2	48,3	412,4	187,8	224,6	19
78,2	433,7	73,4	10,6	62,7	360,3	161,6	198,7	20
73,2	493,5	73,6	13,3	60,3	419,8	210,2	209,7	21
<b>Holstein</b>								
172,9	227,8	27,6	7,6	20,0	200,2	114,7	85,4	22
146,5	175,0	25,7	5,2	20,5	149,3	89,4	59,9	23
158,1	219,2	29,1	5,8	23,2	190,1	107,1	83,0	24
<b>gen</b>								
79,6	428,4	123,4	10,7	112,8	305,0	165,9	139,0	25
52,8	321,4	86,5	9,6	76,9	234,9	145,2	89,8	26
54,3	394,1	103,1	11,5	91,7	291,0	185,5	105,5	27

Baubericht  
1 Vorbereitende Baustellen  
1.8 Auftragsbestand nach Lage der  
- Betriebe mit 20  
Mill.

DEUTSCHLAND

Lfd. Nr.	Zeitraum		Auftragsbestand			Gewerblicher Bau				
			insgesamt	davon im		zusammen	Hochbau	dar. für Unternehmen der Bahn und Post	Tiefbau	dar. für Unternehmen der Bahn und Post
				Hochbau	Tiefbau					
										Deutsch
01	2001	2. VJ	25 308,1	14 406,2	10 901,9	11 046,4	8 040,4	275,3	3 006,1	894,4
02	2002	1. VJ	23 240,6	12 889,5	10 351,1	10 391,5	7 298,8	177,5	3 092,6	1 043,0
03		2. VJ	23 280,4	12 562,1	10 718,3	10 052,5	6 924,9	168,1	3 127,7	1 153,8
										Früheres
04	2001	2. VJ	20 696,3	12 400,7	8 295,7	9 397,2	7 070,5	215,2	2 326,7	740,5
05	2002	1. VJ	18 758,7	11 056,4	7 702,3	8 680,7	6 416,2	118,3	2 264,6	842,4
06		2. VJ	18 764,1	10 806,5	7 957,6	8 324,2	6 090,6	98,2	2 233,6	883,4
										Neue
07	2001	2. VJ	4 611,8	2 005,5	2 606,3	1 649,2	969,9	60,1	679,4	153,9
08	2002	1. VJ	4 481,9	1 833,1	2 648,8	1 710,7	882,7	59,2	828,0	200,6
09		2. VJ	4 516,3	1 755,6	2 760,7	1 728,4	834,3	69,8	894,1	270,4
										Baden-
10	2001	2. VJ	2 112,5	1 213,8	898,7	799,6	644,7	17,0	154,8	52,3
11	2002	1. VJ	2 101,7	1 220,7	881,1	832,0	650,2	15,4	181,8	64,8
12		2. VJ	2 045,3	1 131,9	913,4	771,2	580,3	12,1	190,9	71,7
										Bay
13	2001	2. VJ	5 179,2	3 217,4	1 961,8	2 289,5	1 651,8	62,4	637,7	286,5
14	2002	1. VJ	4 866,5	2 828,8	2 037,8	2 271,5	1 573,3	12,1	698,3	428,2
15		2. VJ	4 695,9	2 713,5	1 982,4	2 043,2	1 416,4	13,1	626,7	378,2
										Ber
16	2001	2. VJ	1 292,9	939,6	353,3	713,8	562,5	16,7	151,2	95,0
17	2002	1. VJ	1 200,0	864,0	336,0	657,6	518,7	19,3	138,9	80,6
18		2. VJ	1 331,5	952,4	379,1	750,6	615,7	11,0	135,0	71,8
										Branden
19	2001	2. VJ	908,5	340,7	567,8	239,0	134,0	1,0	105,1	21,6
20	2002	1. VJ	893,6	360,0	533,6	307,1	161,0	4,0	146,0	21,3
21		2. VJ	862,1	342,7	519,4	287,6	145,1	4,1	142,4	29,4
										Bre
22	2001	2. VJ	267,2	160,6	106,5	175,3	120,6	0,1	54,7	3,9
23	2002	1. VJ	233,9	130,4	103,6	142,0	105,4	0,2	36,6	3,0
24		2. VJ	209,4	119,4	90,0	118,4	100,8	0,3	17,5	1,1
										Ham
25	2001	2. VJ	1 422,1	783,8	638,3	591,3	499,4	16,2	92,0	18,7
26	2002	1. VJ	1 113,9	682,3	431,6	468,2	402,8	4,1	65,5	9,9
27		2. VJ	1 114,4	719,6	394,8	554,9	466,8	4,5	88,1	11,2
										Hes
28	2001	2. VJ	2 280,7	1 529,9	750,8	1 330,7	1 118,4	26,4	212,3	87,0
29	2002	1. VJ	1 771,8	1 123,3	648,6	956,0	768,0	1,4	187,9	50,5
30		2. VJ	1 732,0	1 024,8	707,2	829,4	658,0	2,4	171,5	58,8

1) einschl. Berlin-Ost  
2) ohne Berlin-Ost

erstattung  
arbeiten, Hoch- und Tiefbau  
Baustelle und Art der Bauten  
Beschäftigten und mehr -  
EUR

NACH LÄNDERN

Wohnungs- bau	Öffentlicher und Straßenbau							Lfd. Nr.
	zusammen	Hochbau	davon für		Tiefbau	davon		
			Organisationen ohne Erwerbszweck	Körperschaften des öffentlichen Rechts		Straßen- bau	sonstiger Tiefbau	
land								
4 282,0	9 979,6	2 083,8	323,4	1 760,4	7 895,9	3 667,3	4 228,5	01
3 563,8	9 285,3	2 026,8	293,2	1 733,6	7 258,5	3 356,1	3 902,4	02
3 509,2	9 718,7	2 128,0	341,3	1 786,8	7 590,6	3 621,5	3 969,1	03
Bundesgebiet 1)								
3 603,6	7 695,6	1 726,6	270,1	1 456,6	5 969,0	2 532,6	3 436,4	04
3 029,3	7 048,7	1 611,0	238,1	1 372,9	5 437,7	2 273,2	3 164,5	05
3 046,8	7 393,1	1 669,1	280,4	1 388,7	5 724,0	2 546,3	3 177,7	06
Länder 2)								
678,5	2 284,1	357,2	53,3	303,8	1 926,9	1 134,7	792,1	07
534,5	2 236,6	415,8	55,1	360,7	1 820,8	1 082,9	737,9	08
462,4	2 325,6	458,9	60,9	398,0	1 866,7	1 075,3	791,4	09
Württemberg								
414,8	898,2	154,4	26,9	127,4	743,8	400,1	343,8	10
366,3	903,4	204,2	31,8	172,4	699,2	346,6	352,6	11
369,6	904,5	182,0	35,4	146,5	722,6	356,7	365,8	12
em								
1 075,0	1 814,7	490,6	52,8	437,8	1 324,1	521,0	803,0	13
874,2	1 720,8	381,4	39,9	341,4	1 339,5	454,9	884,6	14
878,4	1 774,3	418,6	60,6	358,0	1 355,7	498,3	857,4	15
lin								
223,3	355,9	153,9	42,7	111,2	202,1	58,1	144,0	16
210,2	332,2	135,1	22,9	112,2	197,1	63,6	133,5	17
183,6	397,2	153,1	22,9	130,2	244,1	76,7	167,4	18
burg								
155,6	513,9	51,1	7,6	43,5	462,8	272,4	190,3	19
145,5	441,1	53,5	9,4	44,2	387,6	225,6	162,0	20
131,6	443,0	66,0	8,9	57,1	377,0	177,7	199,3	21
men								
32,4	59,6	7,7	1,0	6,8	51,8	16,8	35,0	22
13,4	78,5	11,5	5,8	5,7	67,0	13,6	53,4	23
11,7	79,4	6,9	3,6	3,3	72,5	29,5	43,0	24
burg								
232,7	598,1	51,8	2,1	49,8	546,3	35,0	511,3	25
221,6	424,0	57,9	7,2	50,7	366,2	29,0	337,2	26
220,8	338,7	32,0	3,1	29,0	306,6	32,0	274,6	27
sen								
194,1	755,9	217,5	11,0	206,5	538,4	285,1	253,3	28
199,8	616,1	155,4	15,3	140,1	460,6	253,1	207,5	29
202,0	700,5	164,8	20,3	144,5	535,7	288,7	247,0	30

Baubericht  
1 Vorbereitende Baustellen  
1.8 Auftragsbestand nach Lage der  
- Betriebe mit 20  
Mill.  
DEUTSCHLAND

Lfd. Nr.	Zeitraum		Auftragsbestand			Gewerblicher Bau				
			ins- gesamt	davon im		zusammen	Hochbau	dar. für Unter- nehmen der Bahn und Post	Tiefbau	dar. für Unter- nehmen der Bahn und Post
				Hochbau	Tiefbau					
										Mecklenburg-
01	2001	2. VJ	550,0	270,3	279,7	200,8	111,5	0,4	89,3	9,0
02	2002	1. VJ	544,0	212,2	331,8	163,6	74,0	0,1	89,6	22,1
03		2. VJ	574,7	210,8	363,9	210,2	87,8	0,1	122,3	40,7
										Nieder
04	2001	2. VJ	1 918,2	969,2	949,0	749,9	532,7	12,6	217,2	30,4
05	2002	1. VJ	1 632,8	838,0	794,8	715,5	458,5	9,7	257,0	77,3
06		2. VJ	1 735,2	879,5	855,7	698,6	456,5	4,1	242,1	76,7
										Nordrhein-
07	2001	2. VJ	4 279,0	2 674,7	1 604,3	2 083,2	1 523,6	51,0	559,6	93,4
08	2002	1. VJ	4 033,8	2 512,5	1 521,3	2 064,2	1 551,5	43,0	512,6	69,3
09		2. VJ	4 107,6	2 453,7	1 653,9	2 015,6	1 429,8	40,2	585,9	166,9
										Rheinland-
10	2001	2. VJ	1 065,8	459,0	606,8	315,9	175,8	11,4	140,1	59,1
11	2002	1. VJ	996,6	413,4	583,3	278,4	177,6	11,2	100,8	42,7
12		2. VJ	1 026,2	420,9	605,3	277,2	182,3	9,7	94,9	32,6
										Saar
13	2001	2. VJ	264,6	116,4	148,2	110,6	71,3	0,1	39,3	6,3
14	2002	1. VJ	266,9	136,4	130,5	94,3	66,5	0,0	27,7	6,8
15		2. VJ	260,7	132,0	128,7	97,3	65,1	0,0	32,2	5,2
										Sach
16	2001	2. VJ	1 420,9	713,2	707,7	641,8	381,5	45,8	260,2	85,2
17	2002	1. VJ	1 463,0	739,6	723,4	676,9	383,9	31,5	293,0	92,1
18		2. VJ	1 526,3	713,2	813,1	710,9	369,3	48,9	341,6	135,7
										Sachsen-
19	2001	2. VJ	858,3	320,6	537,7	291,9	161,2	0,5	130,7	28,4
20	2002	1. VJ	806,9	224,5	582,4	315,2	116,7	4,1	198,5	36,5
21		2. VJ	759,2	204,5	554,7	290,1	99,3	5,8	190,8	35,4
										Schleswig-
22	2001	2. VJ	614,0	336,0	278,0	237,3	169,6	1,3	67,7	7,8
23	2002	1. VJ	540,6	306,8	233,8	201,1	143,6	2,0	57,5	9,3
24		2. VJ	505,8	258,7	247,1	167,8	119,0	0,9	48,8	9,1
										Thürin
25	2001	2. VJ	874,0	360,7	513,4	275,7	181,6	12,5	94,1	9,9
26	2002	1. VJ	774,3	296,7	477,6	247,9	147,1	19,5	100,8	28,7
27		2. VJ	794,0	284,4	509,6	229,7	132,8	11,0	96,9	29,2

erstattung  
arbeiten, Hoch- und Tiefbau  
Baustelle und Art der Bauten  
Beschäftigten und mehr -  
DM

NACH LÄNDERN

Wohnungs- bau	Öffentlicher und Straßenbau							Lfd. Nr.
	zusammen	Hochbau	davon für		Tiefbau	davon		
			Organisationen ohne Erwerbszweck	Körperschaften des öffentlichen Rechts		Straßen- bau	sonstiger Tiefbau	
<b>Vorpommern</b>								
117,5	231,7	41,3	7,6	33,7	190,4	139,3	51,1	01
99,9	280,6	38,3	8,8	29,6	242,2	158,0	84,2	02
83,8	280,7	39,1	9,8	29,3	241,6	173,1	68,5	03
<b>sachsen</b>								
306,6	861,7	129,9	33,6	96,3	731,8	278,2	453,6	04
253,5	663,8	126,0	25,7	100,3	537,8	254,3	283,5	05
266,5	770,1	156,5	27,3	129,2	613,6	331,2	282,3	06
<b>Westfalen</b>								
811,5	1 384,2	339,6	77,9	261,7	1 044,7	536,0	508,7	07
651,7	1 317,9	309,2	63,8	245,4	1 008,7	467,4	541,2	08
669,6	1 422,4	354,3	81,3	273,0	1 068,1	498,5	569,5	09
<b>Pfalz</b>								
158,8	591,1	124,4	8,6	115,7	466,7	258,4	208,3	10
105,5	612,7	130,2	12,9	117,3	482,5	258,9	223,6	11
116,5	632,6	122,2	12,4	109,7	510,4	288,8	221,6	12
<b>land</b>								
24,6	129,5	20,6	4,8	15,7	108,9	43,8	65,1	13
32,4	140,3	37,5	6,7	30,8	102,8	31,1	71,7	14
31,8	131,6	35,2	7,3	27,9	96,5	34,9	61,6	15
<b>sen</b>								
231,1	548,1	100,5	17,0	83,6	447,5	275,8	171,7	16
179,2	606,9	176,5	20,1	156,4	430,4	235,3	195,1	17
148,6	666,8	195,3	18,1	177,2	471,5	247,4	224,1	18
<b>Anhalt</b>								
99,6	466,8	59,8	12,3	47,6	406,9	210,5	196,4	19
57,8	433,8	50,0	6,0	44,0	383,8	221,7	162,1	20
52,5	416,5	52,6	10,3	42,3	363,9	195,4	168,5	21
<b>Holstein</b>								
130,0	246,7	36,4	8,7	27,7	210,3	100,1	110,2	22
100,7	238,8	62,5	5,9	56,6	176,3	100,7	75,7	23
96,2	241,8	43,5	6,2	37,4	198,3	110,8	87,5	24
<b>gen</b>								
74,6	523,7	104,4	8,9	95,5	419,3	236,7	182,6	25
52,1	474,3	97,4	10,9	86,5	376,8	242,3	134,5	26
45,8	518,6	105,9	13,7	92,2	412,7	281,7	131,0	27

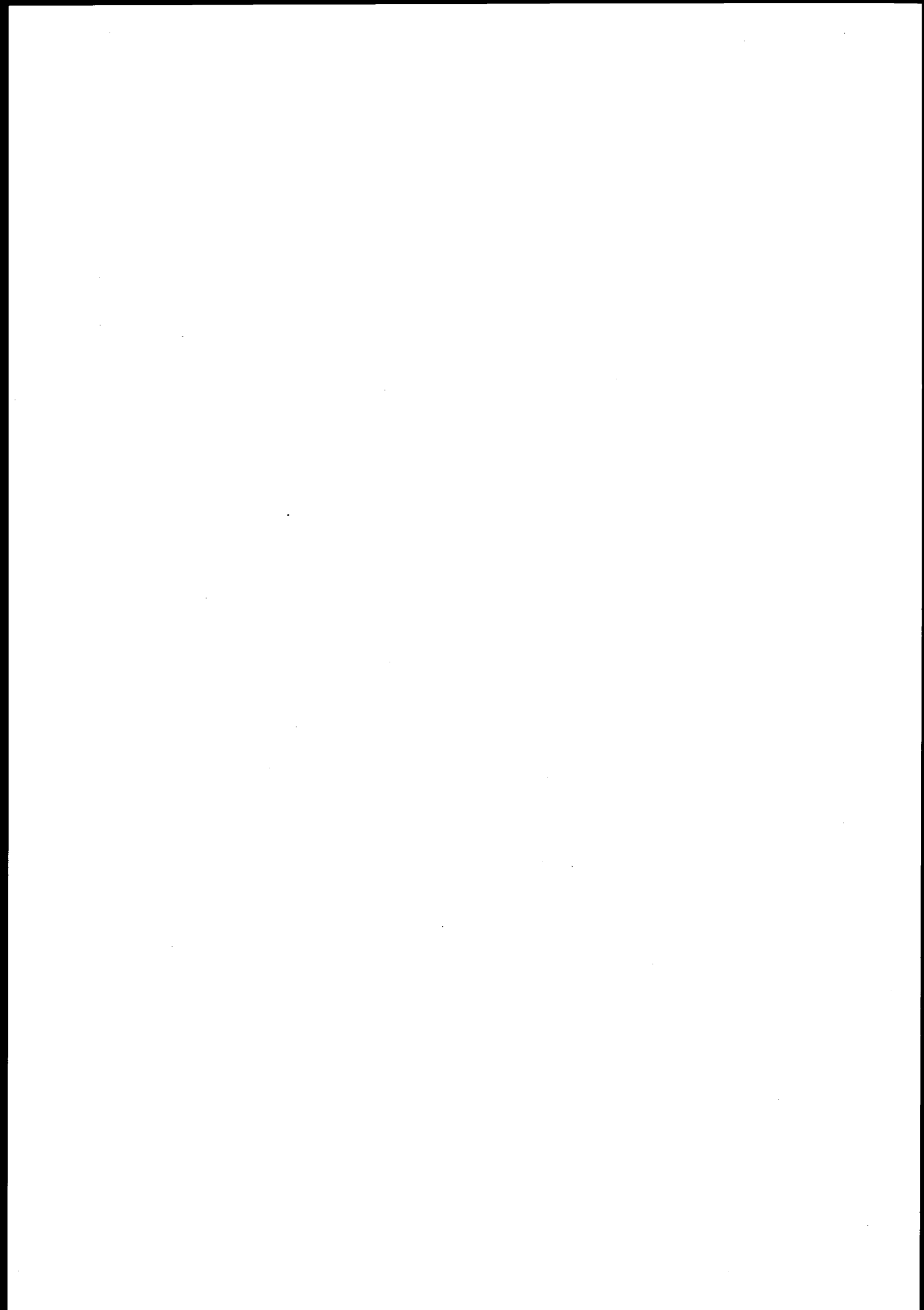

Bauberichterstattung  
1 Vorbereitende Baustellenarbeiten, Hoch- und Tiefbau  
1.9 Index des Auftragseingangs - Langfristige Übersichten \*)

1995 = 100

Jahr Monat	Wertindex					Volumenindex				
	ins- gesamt	Wohnungs- bau	Hochbau ohne Wohnungs- bau	Straßen- bau	Tiefbau ohne Straßen- bau	ins- gesamt	Wohnungs- bau	Hochbau ohne Wohnungs- bau	Straßen- bau	Tiefbau ohne Straßen- bau
Deutschland										
1999 D	82,3	78,3	77,8	100,8	84,6	86,2	82,2	81,3	106,5	88,3
2000 D	75,1	65,4	73,3	97,6	77,7	78,4	68,9	76,5	100,7	80,8
2001 D	71,0	54,2	71,4	96,6	76,2	74,4	57,7	75,1	98,9	79,5
2000 Juni	86,2	76,5	81,4	127,8	84,6	89,9	80,5	84,9	132,0	87,9
Juli	78,7	67,3	74,7	116,9	79,2	82,1	70,8	78,0	120,5	82,3
August	74,3	64,5	65,9	114,2	78,5	77,4	68,0	68,8	117,4	81,6
September	83,8	66,2	85,4	119,6	83,7	87,3	69,8	89,1	122,7	87,0
Oktober	72,3	59,7	67,0	92,3	83,6	75,4	63,0	70,0	94,6	86,8
November	64,3	51,7	65,1	76,6	70,3	67,0	54,7	68,0	78,3	73,0
Dezember	69,4	50,9	78,4	79,7	70,9	72,5	53,9	82,0	81,5	73,7
2001 Januar	51,9	47,7	58,6	41,9	51,3	54,3	50,5	61,4	42,8	53,3
Februar	56,9	48,8	56,0	57,4	56,1	59,6	51,7	58,7	58,7	68,8
März	79,9	67,4	79,0	98,9	85,5	83,6	71,5	82,9	101,1	89,1
April	74,2	58,5	74,3	105,1	76,3	77,6	62,2	78,0	107,6	79,5
Mai	82,3	63,1	80,4	126,7	84,9	86,1	67,1	84,5	129,7	88,5
Juni	89,0	70,9	86,3	134,3	91,1	93,1	75,4	90,7	137,5	95,0
Juli	74,3	52,8	74,9	114,0	77,9	77,8	56,2	78,8	116,8	81,3
August	75,8	53,4	74,1	122,1	80,4	79,3	56,9	78,0	125,1	83,9
September	76,5	57,2	75,5	116,5	80,0	80,2	61,0	79,6	119,4	83,6
Oktober	69,4	50,5	67,0	99,6	78,3	72,8	54,0	70,7	102,2	81,8
November	62,2	40,5	65,2	76,2	73,6	65,4	43,3	68,8	78,2	77,0
Dezember	59,7	39,5	65,4	66,5	69,0	62,8	42,2	69,1	68,2	72,2
2002 Januar	47,7	38,4	46,4	53,5	56,2	50,2	41,1	49,0	54,8	58,8
Februar	55,3	40,8	57,6	68,2	60,9	58,2	43,7	60,9	69,9	63,8
März	81,5	54,4	90,6	93,7	90,4	85,8	58,2	95,8	96,0	94,7
April	72,9	53,6	64,9	107,6	88,3	76,7	57,3	68,7	110,2	92,6
Mai	68,8	51,0	62,5	115,7	75,0	72,3	54,5	66,1	118,5	78,6
Juni	79,6	55,2	74,8	134,4	87,0	83,7	59,0	79,2	137,7	91,2
Früheres Bundesgebiet										
1999 D	87,5	84,2	84,5	99,5	89,5	90,2	87,1	86,8	102,8	92,2
2000 D	81,3	73,3	81,9	96,9	81,2	83,1	75,6	83,7	97,3	82,9
2001 D	79,2	64,2	82,2	96,4	81,6	81,0	66,6	84,4	95,6	83,4
2001 Juni	97,0	82,1	96,6	131,6	96,5	99,1	85,1	99,0	130,6	98,6
Juli	81,7	62,2	85,5	113,7	80,4	83,3	64,5	87,7	112,8	82,1
August	82,8	61,6	84,1	120,3	84,3	84,6	63,9	86,3	119,3	86,2
September	85,5	68,2	88,7	115,3	84,3	87,5	70,8	91,1	114,5	86,3
Oktober	77,2	59,4	77,9	97,9	83,9	79,1	61,8	80,1	97,3	85,9
November	67,9	47,8	75,1	72,3	74,7	69,6	49,8	77,3	71,9	76,5
Dezember	69,1	48,5	76,5	68,2	78,5	70,9	50,5	78,7	67,9	80,4
2002 Januar	54,3	47,8	53,2	55,0	61,7	55,7	49,8	54,7	54,8	63,2
Februar	59,8	49,5	63,8	69,0	59,7	61,3	51,6	65,6	68,7	61,2
März	95,7	67,9	110,6	96,7	100,5	98,3	70,8	113,9	96,4	103,1
April	81,8	65,9	74,0	112,7	93,8	83,9	68,8	76,2	112,4	96,2
Mai	75,2	61,9	70,8	117,0	75,5	77,2	64,6	73,0	116,8	77,5
Juni	88,3	66,6	85,0	137,8	91,4	90,6	69,5	87,6	137,5	93,8
Neue Länder und Berlin-Ost										
1999 D	70,1	66,3	61,2	104,2	72,8	76,7	72,5	66,7	117,0	78,7
2000 D	60,5	49,2	51,7	99,6	69,4	66,7	54,6	57,1	110,6	75,6
2001 D	51,6	33,6	44,3	97,3	63,1	57,7	38,1	49,8	108,4	69,8
2001 Juni	69,8	48,1	60,5	141,7	78,0	78,1	54,5	68,1	158,1	86,2
Juli	57,0	33,5	48,3	114,7	71,9	63,8	38,0	54,5	128,2	79,4
August	59,2	36,5	49,1	126,9	71,2	66,4	41,5	55,4	141,8	78,8
September	55,3	34,7	42,5	119,8	69,7	62,0	39,5	48,0	133,7	77,2
Oktober	50,8	32,4	39,8	103,9	64,8	56,9	36,9	45,0	115,7	71,8
November	48,8	25,4	40,4	86,8	70,8	54,7	29,0	45,8	96,6	78,5
Dezember	37,5	20,9	37,5	61,9	46,1	42,1	23,9	42,5	68,7	51,2
2002 Januar	32,1	19,2	29,6	49,6	42,9	36,1	21,9	33,6	55,0	47,6
Februar	44,7	23,0	41,9	66,0	63,9	50,2	26,3	47,6	73,0	71,0
März	48,0	26,9	40,7	85,5	66,1	53,8	30,7	46,2	94,4	73,4
April	52,1	28,5	41,9	93,6	75,1	58,4	32,5	47,6	103,2	83,4
Mai	53,7	28,6	41,9	112,5	73,9	60,1	32,6	47,6	123,8	82,0
Juni	59,2	31,7	49,3	125,4	76,5	66,2	36,1	56,0	137,7	84,9

\*) Wertindex: Angaben in jeweiligen Preisen. Volumenindex: Preisbereinigte Angaben. Die Zahlen für den jeweils letzten Berichtszeitraum gelten als vorläufig. Abweichungen gegenüber früher veröffentlichten Zahlen ergeben sich durch nachfolgende Berichtigungen.



Lfd. Nr.	Art der Bauten und Auftraggeber	Juni 2002	Veränderung in % Juni 2002 gegen		Mai 2002	Veränderung in % Mai 2002 gegen		Kumuliert		2-Monats-durchschnitt	
			Juni 2001	Mai 2002		Mai 2001	April 2002	Januar 2002 bis Juni 2002	Veränderung in % gegen Vorjahr	Juni 2002 und Mai 2002	Veränderung in % gegen Vorjahr
											Wert
01	Vorbereitende Baustellenarbeiten, Hoch- und Tiefbau	79,6	-10,6	15,7	68,8	-16,4	-5,6	67,6	-6,6	74,2	-13,4
02	Hochbau	66,6	-16,6	15,4	57,7	-21,1	-4,2	59,0	-11,9	62,2	-18,7
03	Wohnungsbau	55,2	-22,1	8,2	51,0	-19,2	-4,9	48,9	-17,7	53,1	-20,7
04	Hochbau ohne Wohnungsbau	74,8	-13,3	19,7	62,5	-22,3	-3,7	66,1	-8,7	68,7	-17,6
05	Gewerblicher Hochbau	71,1	-9,0	13,6	62,6	-23,1	-1,3	66,2	-9,6	66,9	-16,2
06	darunter: Hochbauten für Unternehmen der Bahn und Post	47,9	-29,0	91,6	25,0	-75,6	-38,9	36,4	-49,5	36,5	-57,1
07	Öffentlicher Hochbau	88,4	-23,7	41,9	62,3	-18,6	-11,4	65,9	-5,2	75,4	-21,6
08	Tiefbau	101,1	-2,7	16,1	87,1	-10,5	-7,3	82,0	0,9	94,1	-6,5
09	Straßenbau	134,4	0,1	16,2	115,7	-8,7	7,5	95,5	1,5	125,1	-4,1
10	Tiefbau ohne Straßenbau	87,0	-4,5	16,0	75,0	-11,7	-15,1	76,3	0,5	81,0	-8,0
11	Gewerblicher Tiefbau	91,6	-1,1	19,9	76,4	-7,3	-23,1	82,2	9,6	84,0	-4,0
12	darunter: Tiefbauten für Unternehmen der Bahn und Post	161,1	46,2	47,4	109,3	17,7	-44,9	139,0	75,1	135,2	33,1
13	Sonstiger öffentlicher Tiefbau	83,1	-7,5	12,4	73,9	-15,1	-6,1	71,2	-7,0	78,5	-11,2
											Volumen
14	Vorbereitende Baustellenarbeiten, Hoch- und Tiefbau	83,7	-10,1	15,8	72,3	-16,0	-5,7	71,2	-5,9	78,0	-12,9
15	Hochbau	70,8	-16,0	15,5	61,3	-20,6	-4,1	62,6	-11,3	66,1	-18,2
16	Wohnungsbau	59,0	-21,8	8,3	54,5	-18,8	-4,9	52,3	-17,1	56,8	-20,3
17	Hochbau ohne Wohnungsbau	79,2	-12,7	19,8	66,1	-21,8	-3,8	70,0	-7,9	72,7	-17,0
18	Tiefbau	105,0	-2,4	16,0	90,5	-10,1	-7,5	85,3	1,4	97,8	-6,1
19	Straßenbau	137,7	0,1	16,2	118,5	-8,6	7,5	97,9	1,8	128,1	-4,1
20	Tiefbau ohne Straßenbau	91,2	-4,0	16,0	78,6	-11,2	-15,1	80,0	1,3	84,9	-7,5

erstattung  
arbeiten, Hoch- und Tiefbau  
Auftragseingangs  
= 100  
wert

land

Juni 2001	Ver- ände- rung in % gegen Juni 2000	2. Vj 2001	1. Vj 2002	2. Vj 2002	Veränderung in % 2. Vj 2002 gegen		1. Hj 2001	2. Hj 2001	1. Hj 2002	Veränderung in % 1. Hj 2002 gegen		2000	2001	Ver- ände- rung in % gegen 2000	Lfd. Nr.
					2. Vj 2001	1. Vj 2002				1. Hj 2001	2. Hj 2001				

index

89,0	3,2	81,8	61,5	73,8	-9,8	20,0	72,4	69,7	67,6	-6,6	-3,0	75,1	71,0	-5,5	01
79,9	0,8	73,6	56,4	61,5	-16,4	9,0	67,0	61,4	59,0	-11,9	-3,9	70,0	64,2	-8,3	02
70,9	-7,3	64,2	44,5	53,3	-17,0	19,8	59,4	49,0	48,9	-17,7	-0,2	65,4	54,2	-17,1	03
86,3	6,0	80,3	64,9	67,4	-16,1	3,9	72,4	70,4	66,1	-8,7	-6,1	73,3	71,4	-2,6	04
78,1	-1,6	79,1	66,8	65,7	-16,9	-1,6	73,2	71,2	66,2	-9,6	-7,0	73,8	72,2	-2,2	05
67,5	-29,9	80,4	34,9	37,9	-52,9	8,6	72,1	55,5	36,4	-49,5	-34,4	57,4	63,8	11,1	06
115,9	31,0	84,8	58,0	73,7	-13,1	27,1	69,5	67,3	65,9	-5,2	-2,1	71,4	68,4	-4,2	07
103,9	6,7	95,4	70,0	94,1	-1,4	34,4	81,3	83,3	82,0	0,9	-1,6	83,6	82,3	-1,6	08
134,3	5,1	122,0	71,8	119,2	-2,3	66,0	94,1	99,2	95,5	1,5	-3,7	97,6	96,6	-1,0	09
91,1	7,7	84,1	69,2	83,4	-0,8	20,5	75,9	76,5	76,3	0,5	-0,3	77,7	76,2	-1,9	10
92,6	11,6	82,3	75,3	89,1	8,3	18,3	75,0	77,1	82,2	9,6	6,6	79,9	76,1	-4,8	11
110,2	71,1	94,8	121,8	156,2	64,8	28,2	79,4	92,0	139,0	75,1	51,1	76,5	85,7	12,0	12
89,8	4,5	85,7	63,9	78,6	-8,3	23,0	76,6	76,1	71,2	-7,0	-6,4	75,8	76,3	0,7	13

index

93,1	3,6	85,6	64,7	77,6	-9,3	19,9	75,7	73,1	71,2	-5,9	-2,6	78,4	74,4	-5,1	14
84,3	1,4	77,6	59,8	65,3	-15,9	9,2	70,6	65,0	62,6	-11,3	-3,7	73,3	67,8	-7,5	15
75,4	-6,3	68,2	47,7	56,9	-16,6	19,3	63,1	52,3	52,3	-17,1	0,0	68,9	57,7	-16,3	16
90,7	6,8	84,4	68,6	71,3	-15,5	3,9	76,0	74,2	70,0	-7,9	-5,7	76,5	75,1	-1,8	17
107,6	6,5	98,7	72,8	97,8	-0,9	34,3	84,1	86,4	85,3	1,4	-1,3	86,7	85,3	-1,6	18
137,5	4,2	124,9	73,6	122,1	-2,2	65,9	96,2	101,7	97,9	1,8	-3,7	100,7	98,9	-1,8	19
95,0	8,1	87,7	72,4	87,5	-0,2	20,9	79,0	80,0	80,0	1,3	0,0	80,8	79,5	-1,6	20

Lfd. Nr.	Art der Bauten und Auftraggeber	Juni 2002	Veränderung in % Juni 2002 gegen		Mai 2002	Veränderung in % Mai 2002 gegen		Kumuliert		2-Monats-durchschnitt	
			Juni 2001	Mai 2002		Mai 2001	April 2002	Januar 2002 bis Juni 2002	Veränderung in % gegen Vorjahr	Juni 2002 und Mai 2002	Veränderung in % gegen Vorjahr

Wert

01	Vorbereitende Baustellenarbeiten, Hoch- und Tiefbau	88,3	-9,0	17,4	75,2	-17,7	-8,1	75,9	-6,4	81,8	-13,2
02	Hochbau	77,6	-14,5	15,5	67,2	-21,5	-5,1	69,7	-10,8	72,4	-17,9
03	Wohnungsbau	66,6	-18,9	7,6	61,9	-15,0	-6,1	59,9	-15,0	64,3	-17,0
04	Hochbau ohne Wohnungsbau	85,0	-12,0	20,1	70,8	-24,8	-4,3	76,2	-8,4	77,9	-18,3
05	Gewerblicher Hochbau	82,8	-9,5	13,3	73,1	-24,6	-0,3	78,0	-9,0	78,0	-17,2
06	darunter: Hochbauten für Unternehmen der Bahn und Post	31,4	-54,6	27,1	24,7	-79,6	2,9	32,1	-60,4	28,1	-70,5
07	Öffentlicher Hochbau	92,8	-19,4	49,0	62,3	-26,3	-18,7	69,9	-5,5	77,6	-22,3
08	Tiefbau	105,5	-1,6	19,8	88,1	-12,6	-11,5	85,8	-0,3	96,8	-6,9
09	Straßenbau	137,8	4,7	17,8	117,0	-5,8	3,8	98,0	3,4	127,4	-0,4
10	Tiefbau ohne Straßenbau	91,4	-5,3	21,1	75,5	-16,7	-19,5	80,4	-2,2	83,5	-10,8
11	Gewerblicher Tiefbau	104,9	3,7	24,9	84,0	-8,3	-24,7	91,8	9,0	94,5	-2,0
12	darunter: Tiefbauten für Unternehmen der Bahn und Post	209,7	54,5	58,9	132,0	36,8	-49,7	180,4	83,1	170,9	47,2
13	Sonstiger öffentlicher Tiefbau	81,5	-12,4	17,8	69,2	-23,0	-14,3	72,0	-10,8	75,4	-17,6

Volumen

14	Vorbereitende Baustellenarbeiten, Hoch- und Tiefbau	90,6	-8,6	17,4	77,2	-17,3	-8,0	77,8	-6,2	83,9	-12,8
15	Hochbau	80,3	-14,0	15,4	69,6	-20,9	-4,9	72,1	-10,2	75,0	-17,3
16	Wohnungsbau	69,5	-18,3	7,6	64,6	-14,3	-6,1	62,5	-14,4	67,1	-16,4
17	Hochbau ohne Wohnungsbau	87,6	-11,5	20,0	73,0	-24,4	-4,2	78,5	-7,9	80,3	-17,9
18	Tiefbau	107,1	-1,1	19,8	89,4	-12,2	-11,6	87,1	0,1	98,3	-6,5
19	Straßenbau	137,5	5,3	17,7	116,8	-5,2	3,9	97,8	4,0	127,2	0,2
20	Tiefbau ohne Straßenbau	93,8	-4,9	21,0	77,5	-16,1	-19,4	82,5	-1,7	85,7	-10,3

erstattung  
arbeiten, Hoch- und Tiefbau  
Auftragseingangs  
= 100  
wert

Bundesgebiet

Juni 2001	Ver- ände- rung in % gegen Juni 2000	2. Vj 2001	1. Vj 2002	2. Vj 2002	Veränderung in % 2. Vj 2002 gegen		1. Hj 2001	2. Hj 2001	1. Hj 2002	Veränderung in % 1. Hj 2002 gegen		2000	2001	Ver- ände- rung in % gegen 2000	Lfd. Nr.
					2. Vj 2001	1. Vj 2002				1. Hj 2001	2. Hj 2001				

index

97,0	7,7	91,1	69,9	81,8	-10,2	17,0	81,1	77,4	75,9	-6,4	-1,9	81,3	79,2	-2,6	01
90,8	8,4	85,7	67,5	71,9	-16,1	6,5	78,1	71,9	69,7	-10,8	-3,1	78,4	75,0	-4,3	02
82,1	1,4	75,0	55,1	64,8	-13,6	17,6	70,5	58,0	59,9	-15,0	3,3	73,3	64,2	-12,4	03
96,6	12,7	92,9	75,9	76,6	-17,5	0,9	83,2	81,3	76,2	-8,4	-6,3	81,9	82,2	0,4	04
91,5	8,8	93,7	79,6	76,4	-18,5	-4,0	85,7	84,1	78,0	-9,0	-7,3	84,1	84,9	1,0	05
69,1	-44,2	88,9	37,5	26,7	-70,0	-28,8	81,0	63,1	32,1	-60,4	-49,1	60,8	72,0	18,4	06
115,2	25,8	89,9	62,6	77,2	-14,1	23,3	74,0	71,1	69,9	-5,5	-1,7	73,9	72,5	-1,9	07
107,2	7,0	99,8	73,9	97,7	-2,1	32,2	86,1	86,2	85,8	-0,3	-0,5	85,9	86,1	0,2	08
131,6	1,2	121,2	73,6	122,5	1,1	66,4	94,8	98,0	98,0	3,4	0,0	96,9	96,4	-0,5	09
96,5	10,8	90,4	74,0	86,9	-3,9	17,4	82,2	81,0	80,4	-2,2	-0,7	81,2	81,6	0,5	10
101,2	9,6	92,2	83,4	100,1	8,6	20,0	84,2	86,0	91,8	9,0	6,7	87,3	85,1	-2,5	11
135,7	72,4	114,0	159,4	201,4	76,7	26,3	98,5	114,4	180,4	83,1	57,7	87,0	106,4	22,3	12
93,0	11,8	89,2	66,9	77,1	-13,6	15,2	80,7	77,4	72,0	-10,8	-7,0	76,6	79,0	3,1	13

index

99,1	7,8	93,0	71,8	83,9	-9,8	16,9	82,9	79,2	77,8	-6,2	-1,8	83,1	81,0	-2,5	14
93,4	8,7	88,1	69,7	74,4	-15,6	6,7	80,3	74,1	72,1	-10,2	-2,7	80,4	77,2	-4,0	15
85,1	2,0	77,7	57,4	67,6	-13,0	17,8	73,0	60,2	62,5	-14,4	3,8	75,6	66,6	-11,9	16
99,0	13,0	95,2	78,1	78,9	-17,1	1,0	85,2	83,5	78,5	-7,9	-6,0	83,7	84,4	0,8	17
108,3	6,5	100,8	75,1	99,2	-1,6	32,1	87,0	87,3	87,1	0,1	-0,2	87,3	87,1	-0,2	18
130,6	-0,2	120,2	73,3	122,2	1,7	66,7	94,0	97,3	97,8	4,0	0,5	97,3	95,6	-1,7	19
98,6	10,9	92,3	75,8	89,2	-3,4	17,7	83,9	82,9	82,5	-1,7	-0,5	82,9	83,4	0,6	20

Lfd. Nr.	Art der Bauten und Auftraggeber	Juni 2002	Veränderung in % Juni 2002 gegen		Mai 2002	Veränderung in % Mai 2002 gegen		Kumuliert		2-Monats-durchschnitt	
			Juni 2001	Mai 2002		Mai 2001	April 2002	Januar 2002 bis Juni 2002	Veränderung in % gegen Vorjahr	Juni 2002 und Mai 2002	Veränderung in % gegen Vorjahr

Wert

01	Vorbereitende Baustellenarbeiten, Hoch- und Tiefbau	59,2	-15,2	10,2	53,7	-11,4	3,1	48,3	-6,6	56,5	-13,3
02	Hochbau	41,4	-24,6	15,3	35,9	-19,3	0,0	34,3	-17,3	38,7	-22,1
03	Wohnungsbau	31,7	-34,1	10,8	28,6	-33,6	0,4	26,3	-28,3	30,2	-33,8
04	Hochbau ohne Wohnungsbau	49,3	-18,5	17,7	41,9	-8,3	0,0	40,9	-10,3	45,6	-14,1
05	Gewerblicher Hochbau	41,8	-7,1	14,8	36,4	-15,2	-5,5	36,9	-12,6	39,1	-11,1
06	darunter: Hochbauten für Unternehmen der Bahn und Post	91,4	44,2	258,4	25,5	-52,6	-70,1	47,7	-2,1	58,5	-0,2
07	Öffentlicher Hochbau	77,1	-34,4	24,0	62,2	10,9	14,3	55,5	-4,5	69,7	-19,8
08	Tiefbau	90,2	-5,9	6,5	84,7	-4,4	5,5	72,7	4,8	87,5	-5,2
09	Straßenbau	125,4	-11,5	11,5	112,5	-15,9	20,2	88,8	-3,7	119,0	-13,6
10	Tiefbau ohne Straßenbau	76,5	-1,9	3,5	73,9	4,1	-1,6	66,4	9,8	75,2	0,9
11	Gewerblicher Tiefbau	67,1	-12,5	7,5	62,4	-4,4	-19,2	64,6	11,4	64,8	-8,7
12	darunter: Tiefbauten für Unternehmen der Bahn und Post	85,7	21,2	15,7	74,1	-15,1	-25,1	74,9	50,4	79,9	1,1
13	Sonstiger öffentlicher Tiefbau	88,2	10,7	-0,1	88,3	12,9	21,6	68,7	7,7	88,3	11,8

Volumen

14	Vorbereitende Baustellenarbeiten, Hoch- und Tiefbau	66,2	-15,2	10,1	60,1	-11,2	2,9	54,1	-6,2	63,2	-13,3
15	Hochbau	47,0	-24,1	15,2	40,8	-18,7	0,0	39,0	-16,7	43,9	-21,7
16	Wohnungsbau	36,1	-33,8	10,7	32,6	-33,2	0,3	30,0	-27,7	34,4	-33,5
17	Hochbau ohne Wohnungsbau	56,0	-17,8	17,6	47,6	-7,4	0,0	46,4	-9,4	51,8	-13,4
18	Tiefbau	99,7	-6,3	6,4	93,7	-4,7	5,3	80,5	4,8	96,7	-5,6
19	Straßenbau	137,7	-12,9	11,2	123,8	-17,0	20,0	97,9	-4,7	130,8	-14,9
20	Tiefbau ohne Straßenbau	84,9	-1,5	3,5	82,0	4,6	-1,7	73,7	10,5	83,5	1,5

erstattung  
arbeiten, Hoch- und Tiefbau  
Auftragseingang  
= 100  
wert  
und Berlin-Ost

Juni 2001	Ver- ände- rung in % gegen Juni 2000	2. Vj 2001	1. Vj 2002	2. Vj 2002	Veränderung in % 2. Vj 2002 gegen		1. Hj 2001	2. Hj 2001	1. Hj 2002	Veränderung in % 1. Hj 2002 gegen		2000	2001	Ver- ände- rung in % gegen 2000	Lfd. Nr.
					2. Vj 2001	1. Vj 2002				1. Hj 2001	2. Hj 2001				

index

69,8	-9,2	59,8	41,6	55,0	-8,0	32,2	51,7	51,4	48,3	-6,6	-6,0	60,5	51,6	-14,7	01
54,9	-20,5	45,8	30,9	37,7	-17,7	22,0	41,5	37,3	34,3	-17,3	-8,0	50,6	39,4	-22,1	02
48,1	-28,5	42,0	23,0	29,6	-29,5	28,7	36,7	30,6	26,3	-28,3	-14,1	49,2	33,6	-31,7	03
60,5	-14,3	48,9	37,4	44,4	-9,2	18,7	45,6	42,9	40,9	-10,3	-4,7	51,7	44,3	-14,3	04
45,0	-33,6	42,7	34,9	38,9	-8,9	11,5	42,2	38,9	36,9	-12,6	-5,1	48,1	40,5	-15,8	05
63,4	165,3	58,0	28,0	67,4	16,2	140,7	48,7	35,9	47,7	-2,1	32,9	48,6	42,3	-13,0	06
117,6	45,5	71,6	46,4	64,6	-9,8	39,2	58,1	57,6	55,5	-4,5	-3,6	65,0	57,9	-10,9	07
95,9	5,8	84,4	60,3	85,1	0,8	41,1	69,4	76,0	72,7	4,8	-4,3	77,8	72,7	-6,6	08
141,7	16,4	124,4	67,0	110,5	-11,2	64,9	92,2	102,3	88,8	-3,7	-13,2	99,6	97,3	-2,3	09
78,0	-0,6	68,8	57,6	75,2	9,3	30,6	60,5	65,8	66,4	9,8	0,9	69,4	63,1	-9,1	10
76,7	16,6	64,0	60,3	68,9	7,7	14,3	58,0	60,8	64,6	11,4	6,3	66,3	59,4	-10,4	11
70,7	67,5	65,1	63,5	86,2	32,4	35,7	49,8	57,3	74,9	50,4	30,7	60,2	53,5	-11,1	12
79,7	-15,6	74,8	54,3	83,0	11,0	52,9	63,8	72,0	68,7	7,7	-4,6	73,2	67,9	-7,2	13

index

78,1	-8,0	66,9	46,7	61,6	-7,9	31,9	57,7	57,7	54,1	-6,2	-6,2	66,7	57,7	-13,5	14
61,9	-19,1	51,6	35,2	42,9	-16,9	21,9	46,8	42,3	39,0	-16,7	-7,8	56,0	44,5	-20,5	15
54,5	-27,0	47,6	26,3	33,7	-29,2	28,1	41,5	34,8	30,0	-27,7	-13,8	54,6	38,1	-30,2	16
68,1	-12,6	55,0	42,5	50,4	-8,4	18,6	51,2	48,5	46,4	-9,4	-4,3	57,1	49,8	-12,8	17
106,4	6,9	93,6	66,9	94,1	0,5	40,7	76,8	84,4	80,5	4,8	-4,6	85,4	80,6	-5,6	18
158,1	16,7	138,8	74,1	121,6	-12,4	64,1	102,7	114,1	97,9	-4,7	-14,2	110,6	108,4	-2,0	19
86,2	0,8	75,9	64,0	83,4	9,9	30,3	66,7	72,8	73,7	10,5	1,2	75,6	69,8	-7,7	20

Bauberichterstattung  
 1 Vorbereitende Baustellenarbeiten, Hoch- und Tiefbau  
 1.11 Index des Auftragseingangs  
 1995 = 100

Zeitreihenanalyse - Berliner Verfahren (BV 4)

D E U T S C H L A N D

Art der Bauten und Auftraggeber	Originalwert		Kalender- und Saisonbereinigter Wert Berliner Verfahren, Version 4		Glatte Komponente	
	2002	Veränd. gegen- über Vor- jahres- monat in %	2002	Veränd. gegen- über Vor- monat in %	2002	Veränd. gegen- über Vor- monat in %
	Juni		Juni		Juni	

WERTINDEX

Vorbereitende Baustellenarbeiten, Hoch- und Tiefbau	79,6	-10,6	63,9	2,7	65,1	-1.2
Hochbau	66,6	-16,6	53,7	2,5	55,0	-2.0
Wohnungsbau	55,2	-22,1	41,6	-5,5	43,3	-2.5
Hochbau ohne Wohnungsbau	74,8	-13,3	62,6	7,4	63,3	-1.9
Gewerblicher Hochbau	71,1	-9,0	63,7	8,5	63,8	-1.7
Öffentlicher Hochbau	88,4	-23,7	56,6	-1,0	60,9	-2.4
Tiefbau	101,1	-2,7	81,4	4,6	81,9	-0.2
Straßenbau	134,4	0,1	97,8	6,4	96,1	-0.3
Tiefbau ohne Straßenbau	87,0	-4,5	74,6	3,8	76,0	-0.1
Gewerblicher Tiefbau	91,6	-1,1	78,5	1,6	82,1	0.7
Sonstiger öffentlicher Tiefbau	83,1	-7,5	71,3	6,6	70,6	-1.0

VOLUMENINDEX

Vorbereitende Baustellenarbeiten, Hoch- und Tiefbau	83,7	-10,1	67,4	3,1	68,5	-1.3
Hochbau	70,8	-16,0	57,2	2,7	58,5	-2.0
Wohnungsbau	59,0	-21,8	44,6	-5,3	46,4	-2.3
Hochbau ohne Wohnungsbau	79,2	-12,7	66,4	7,6	67,1	-1.9
Tiefbau	105,0	-2,4	84,7	4,7	85,2	-0.2
Straßenbau	137,7	0,1	100,1	6,5	98,4	-0.3
Tiefbau ohne Straßenbau	91,2	-4,0	78,3	4,0	79,7	-0.1

Bauberichterstattung  
 1 Vorbereitende Baustellenarbeiten, Hoch- und Tiefbau  
 1.11 Index des Auftragseingangs  
 1995 = 100  
 Zeitreihenanalyse - Berliner Verfahren (BV 4)  
 F R Ü H E R E S B U N D E S G E B I E T

Art der Bauten und Auftraggeber	Originalwert		Kalender- und Saisonbereinigter Wert Berliner Verfahren, Version 4		Glatte Komponente	
	2002 Juni	Veränd. gegen- über Vor- jahres- monat in %	2002 Juni	Veränd. gegen- über Vor- monat in %	2002 Juni	Veränd. gegen- über Vor- monat in %

WERTINDEX

Vorbereitende Baustellenarbeiten, Hoch- und Tiefbau	88,3	-9,0	72,5	5,2	72,9	-1.1
Hochbau	77,6	-14,5	64,8	4,9	65,5	-1.8
Wohnungsbau	66,6	-18,9	51,4	-8,9	53,9	-1.5
Hochbau ohne Wohnungsbau	85,0	-12,0	73,6	11,9	73,2	-1.9
Gewerblicher Hochbau	82,8	-9,5	76,0	11,4	75,3	-1.8
Öffentlicher Hochbau	92,8	-19,4	63,0	12,1	64,2	-2.6
Tiefbau	105,5	-1,6	85,3	7,3	84,8	-0.2
Straßenbau	137,8	4,7	101,5	8,6	98,3	-0.1
Tiefbau ohne Straßenbau	91,4	-5,3	78,3	6,4	79,0	-0.4
Gewerblicher Tiefbau	104,9	3,7	90,7	5,3	92,3	1.0
Sonstiger öffentlicher Tiefbau	81,5	-12,4	69,7	8,1	69,4	-1.7

VOLUMENINDEX

Vorbereitende Baustellenarbeiten, Hoch- und Tiefbau	90,6	-8,6	74,6	5,4	74,9	-1.1
Hochbau	80,3	-14,0	67,2	4,8	67,8	-1.7
Wohnungsbau	69,5	-18,3	53,8	-8,7	56,4	-1.4
Hochbau ohne Wohnungsbau	87,6	-11,5	75,9	11,8	75,4	-2.0
Tiefbau	107,1	-1,1	86,8	7,4	86,2	-0.2
Straßenbau	137,5	5,3	101,3	8,7	98,1	-0.1
Tiefbau ohne Straßenbau	93,8	-4,9	80,4	6,3	81,1	-0.4



Bauberichterstattung  
 1 Vorbereitende Baustellenarbeiten, Hoch- und Tiefbau  
 1.11 Index des Auftragseingangs  
 1995 = 100  
 Zeitreihenanalyse - Berliner Verfahren (BV 4)  
 NEUE LÄNDER UND BERLIN - OST

Art der Bauten und Auftraggeber	Originalwert		Kalender- und Saisonbereinigter Wert Berliner Verfahren, Version 4		Glatte Komponente	
	2002	Veränd. gegen- über Vor- jahres- monat in %	2002	Veränd. gegen- über Vor- monat in %	2002	Veränd. gegen- über Vor- monat in %
	Juni		Juni		Juni	

WERTINDEX

Vorbereitende Baustellenarbeiten, Hoch- und Tiefbau	59,2	-15,2	44,3	-5,3	47,1	-1,5
Hochbau	41,4	-24,6	28,2	-9,3	31,0	-3,4
Wohnungsbau	31,7	-34,1	19,3	-2,5	20,8	-8,0
Hochbau ohne Wohnungsbau	49,3	-18,5	34,4	-15,5	39,0	-1,3
Gewerblicher Hochbau	41,8	-7,1	34,0	-4,2	35,7	-0,6
Öffentlicher Hochbau	77,1	-34,4	41,4	-30,1	52,9	-1,9
Tiefbau	90,2	-5,9	72,1	-1,6	74,7	-0,1
Straßenbau	125,4	-11,5	86,9	-1,8	90,1	-0,8
Tiefbau ohne Straßenbau	76,5	-1,9	65,8	-2,4	68,6	0,3
Gewerblicher Tiefbau	67,1	-12,5	56,9	-6,4	63,5	-0,2
Sonstiger öffentlicher Tiefbau	88,2	10,7	76,6	3,8	74,4	0,9

VOLUMENINDEX

Vorbereitende Baustellenarbeiten, Hoch- und Tiefbau	66,2	-15,2	49,6	-5,3	52,7	-1,5
Hochbau	47,0	-24,1	32,4	-8,7	35,4	-3,3
Wohnungsbau	36,1	-33,8	22,2	-2,2	23,9	-7,7
Hochbau ohne Wohnungsbau	56,0	-17,8	39,5	-14,5	44,4	-1,3
Tiefbau	99,7	-6,3	79,5	-1,7	82,6	-0,1
Straßenbau	137,7	-12,9	94,8	-2,3	98,8	-1,1
Tiefbau ohne Straßenbau	84,9	-1,5	73,0	-2,4	76,2	0,4

Ergänzende Angaben für die Bauwirtschaft  
1 Vorbereitende Baustellenarbeiten, Hoch- und Tiefbau  
1.12 Index des Auftragsbestandes - Langfristige Übersichten \*)

1995 = 100

Jahr Vierteljahr	Wertindex					Volumenindex				
	ins- gesamt	Wohnungs- bau	Hochbau ohne Wohnungs- bau	Straßen- bau	Tiefbau ohne Straßen- bau	ins- gesamt	Wohnungs- bau	Hochbau ohne Wohnungs- bau	Straßen- bau	Tiefbau ohne Straßen- bau
<b>Deutschland</b>										
1997 D	84,6	79,3	79,1	100,1	93,3	86,5	81,1	80,6	103,5	95,0
1998 D	79,8	71,3	71,4	106,3	92,4	82,7	74,3	73,7	111,7	95,4
1999 D	80,5	69,1	70,2	111,7	97,3	84,3	72,5	73,3	118,1	101,6
2000 D	71,4	54,1	66,5	101,1	85,5	74,5	57,0	69,4	104,5	88,9
2001 D	66,4	43,8	66,1	101,6	76,4	69,5	46,6	69,5	104,1	79,7
1998 2. Vj	83,8	74,8	78,2	114,8	90,5	86,9	77,8	80,8	120,5	93,3
3. Vj	81,6	71,4	68,1	115,3	101,6	84,7	74,5	70,4	121,4	105,0
4. Vj	76,6	67,0	67,5	99,7	92,5	79,7	70,1	70,0	105,3	95,9
1999 1. Vj	81,7	73,8	69,0	115,4	97,7	85,4	77,5	71,9	122,1	101,8
2. Vj	86,6	74,7	75,0	120,6	104,9	90,8	78,5	78,5	127,8	109,6
3. Vj	82,2	69,9	71,5	118,1	98,7	86,0	73,3	74,7	124,8	103,0
4. Vj	71,6	57,8	65,1	92,8	88,0	74,9	60,7	67,9	97,6	91,8
2000 1. Vj	74,3	60,1	67,2	103,2	89,4	77,6	63,2	70,1	107,7	93,1
2. Vj	76,1	59,1	69,1	108,6	92,5	79,4	62,1	72,1	112,7	96,2
3. Vj	71,0	53,0	66,5	103,8	83,9	74,0	55,8	69,4	106,8	87,2
4. Vj	64,1	44,3	63,2	88,8	76,2	66,8	46,8	66,0	90,9	79,1
2001 1. Vj	67,9	46,9	65,1	100,2	81,3	70,9	49,7	68,2	102,5	84,6
2. Vj	71,2	48,7	69,5	112,5	81,3	74,5	51,8	72,9	115,1	84,7
3. Vj	66,7	43,7	66,7	107,9	74,3	69,8	46,5	70,1	110,6	77,6
4. Vj	59,8	35,7	63,1	85,9	68,8	62,8	38,2	66,6	88,1	71,9
2002 1. Vj	65,4	40,5	64,0	102,9	78,6	68,8	43,4	67,7	105,4	82,3
2. Vj	65,5	39,9	62,1	111,1	79,7	68,8	42,7	65,7	113,8	83,5
<b>Früheres Bundesgebiet</b>										
1997 D	86,8	78,9	83,1	98,4	95,5	88,4	80,5	84,5	101,0	97,1
1998 D	81,9	73,3	73,7	101,7	95,5	84,0	75,5	75,3	105,2	97,8
1999 D	84,0	72,9	74,0	106,7	101,7	86,6	75,4	76,1	110,4	104,8
2000 D	76,4	59,4	72,4	99,0	89,9	78,1	61,2	74,1	99,7	91,9
2001 D	72,8	50,4	74,9	98,2	80,8	74,5	52,3	76,8	97,5	82,5
1999 2. Vj	89,4	76,4	78,5	114,6	109,3	92,3	79,1	80,8	118,9	112,9
3. Vj	85,8	74,5	75,7	111,9	102,6	88,4	77,0	77,8	115,6	105,8
4. Vj	75,9	64,4	68,8	89,3	93,0	78,1	66,5	70,6	91,7	95,6
2000 1. Vj	78,9	65,1	73,1	100,8	92,7	80,9	67,2	74,9	102,6	95,1
2. Vj	81,7	64,4	75,8	107,7	97,2	83,5	66,3	77,6	108,9	99,4
3. Vj	75,2	57,2	71,3	100,9	88,4	76,7	58,8	72,8	101,1	90,2
4. Vj	69,7	50,9	69,4	86,5	81,2	71,1	52,5	71,0	86,1	82,8
2001 1. Vj	74,4	54,2	73,1	97,6	86,5	75,9	56,0	74,8	96,8	88,2
2. Vj	78,5	56,2	79,6	109,2	85,8	80,2	58,2	81,6	108,3	87,6
3. Vj	73,0	50,2	76,3	103,1	77,6	74,7	52,1	78,3	102,3	79,3
4. Vj	65,4	41,0	70,5	83,0	73,1	67,1	42,7	72,5	82,6	74,8
2002 1. Vj	71,8	47,7	72,5	98,9	82,6	73,6	49,7	74,7	98,6	84,7
2. Vj	71,0	47,2	69,5	107,1	82,0	73,0	49,3	71,6	106,9	84,2
<b>Neue Länder und Berlin-Ost</b>										
1997 D	78,6	80,1	67,8	105,1	86,3	81,2	82,6	69,8	111,1	88,6
1998 D	74,1	66,5	64,8	120,2	82,8	79,2	71,3	69,0	131,8	87,2
1999 D	71,0	60,3	59,6	126,7	83,8	77,6	65,9	64,9	142,1	90,4
2000 D	57,8	42,0	50,2	107,5	72,0	63,6	46,6	55,4	119,5	78,4
2001 D	48,9	28,5	41,8	112,1	62,9	54,7	32,4	47,1	124,8	69,5
1999 2. Vj	79,0	70,8	65,3	138,7	91,4	86,4	77,4	71,2	155,7	98,7
3. Vj	72,4	59,4	60,0	136,7	86,6	79,2	65,0	65,4	153,9	93,6
4. Vj	59,7	42,7	55,0	103,3	72,7	65,3	46,8	60,0	115,5	78,7
2000 1. Vj	61,9	48,9	51,0	110,5	79,3	67,9	53,8	55,9	123,3	85,9
2. Vj	61,0	47,0	50,5	111,1	78,0	67,0	52,0	55,6	123,9	84,8
3. Vj	59,3	43,2	53,2	112,6	69,9	65,5	48,2	58,9	125,1	76,4
4. Vj	48,8	29,0	46,1	95,6	60,6	54,1	32,5	51,2	105,8	66,3
2001 1. Vj	50,1	30,2	43,1	108,3	65,1	55,7	34,0	48,2	120,3	71,5
2. Vj	51,5	31,5	41,5	122,6	67,2	57,5	35,7	46,6	136,7	74,2
3. Vj	49,5	29,0	40,0	122,6	64,2	55,5	33,0	45,1	136,8	71,0
4. Vj	44,6	23,4	42,7	94,7	55,2	50,1	26,7	48,3	105,3	61,2
2002 1. Vj	48,0	24,0	40,3	115,1	66,2	53,9	27,4	45,8	127,0	73,6
2. Vj	50,5	23,1	41,7	123,3	72,7	56,6	26,3	47,4	135,3	80,7

\*) Wertindex: Angaben in jeweiligen Preisen.

Volumenindex: Preisbereinigte Angaben. Die Zahlen für den jeweils letzten Berichtszeitraum gelten als vorläufig.

Abweichungen gegenüber früher veröffentlichten Zahlen ergeben sich durch nachfolgende Berichtigungen.

Lfd. NR.	Art der Bauten und Auftraggeber	Veränderung in % 2.Vj 2002 gegen			Veränderung in % 1.Vj 2002 gegen			Kumuliert		2001	Verän in 4.Vj ge
		2002 2.Vj	2.Vj 2001	1.Vj 2002	2002 1.Vj	1.Vj 2001	4.Vj 2001	1.Vj 2002 bis Berich. v.-jahr	Ver- änd. in % gegen Vorjahr		
WERT											
01	Vorbereitende Baustellenarbeiten, Hoch- und Tiefbau	65,5	-8,0	0,2	65,4	-3,7	9,4	65,5	-5,9	59,8	-6,7
02	Hochbau	53,8	-12,8	-2,5	55,2	-5,3	4,5	54,5	-9,2	52,8	-5,9
03	Wohnungsbau	39,9	-18,1	-1,5	40,5	-13,6	13,4	40,2	-15,9	35,7	-19,4
04	Hochbau ohne Wohnungsbau	62,1	-10,6	-3,0	64,0	-1,7	1,4	63,1	-6,2	63,1	-0,2
05	Gewerblicher Hochbau	61,8	-13,9	-5,1	65,1	-4,5	2,7	63,5	-9,3	63,4	-2,5
06	darunter: Hochbauten für Unternehmen der Bahn und Post	64,1	-39,0	-5,3	67,7	-20,2	-28,0	65,9	-30,6	94,0	34,9
07	Öffentlicher Hochbau	63,2	2,1	5,0	60,2	9,3	-3,2	61,7	5,5	62,2	8,6
08	Tiefbau	88,1	-1,8	3,5	85,1	-1,4	15,9	86,6	-1,6	73,4	-7,8
09	Straßenbau	111,1	-1,2	8,0	102,9	2,7	19,8	107,0	0,6	85,9	-3,3
10	Tiefbau ohne Straßenbau	79,7	-2,0	1,4	78,6	-3,3	14,2	79,2	-2,6	68,8	-9,7
11	Gewerblicher Tiefbau	95,6	4,0	1,1	94,6	-0,6	15,1	95,1	1,6	82,2	-10,7
12	darunter: Tiefbauten für Unternehmen der Bahn und Post	149,1	29,0	10,6	134,8	-2,3	49,6	142,0	12,0	90,1	-36,8
13	Sonstiger öffentlicher Tiefbau	70,5	-6,1	1,7	69,3	-5,2	13,6	69,9	-5,7	61,0	-8,8
VOLUMEN											
14	Vorbereitende Baustellenarbeiten, Hoch- und Tiefbau	68,8	-7,7	0,0	68,8	-3,0	9,6	68,8	-5,4	62,8	-6,0
15	Hochbau	57,0	-12,3	-2,7	58,6	-4,2	4,8	57,8	-8,4	55,9	-4,9
16	Wohnungsbau	42,7	-17,6	-1,6	43,4	-12,7	13,6	43,1	-15,2	38,2	-18,4
17	Hochbau ohne Wohnungsbau	65,7	-9,9	-3,0	67,7	-0,7	1,7	66,7	-5,5	66,6	0,9
18	Tiefbau	91,6	-1,3	3,5	88,5	-1,0	16,1	90,1	-1,1	76,2	-7,4
19	Straßenbau	113,8	-1,1	8,0	105,4	2,8	19,6	109,6	0,7	88,1	-3,1
20	Tiefbau ohne Straßenbau	83,5	-1,4	1,5	82,3	-2,7	14,5	82,9	-2,1	71,9	-9,1

erstattung

arbeiten, Hoch- und Tiefbau  
Auftragsbestands  
=100

wert

L A N D

änderung % 2001 gegen 3. Vj 2001	2001 3. Vj	Veränderung in % 3. Vj 2001 gegen		2001 2. Vj	Veränderung in % 2. Vj 2001 gegen		2001 1. Hj	2001 2. Hj	2002 1. Hj	Veränderung in % 1. Hj 2002 gegen		2000	2001	Ver- änd. in % gegen 2000	Lfd. Nr.
		3. Vj 2000	2. Vj 2001		2. Vj 2000	1. Vj 2001				1. Hj 2001	2. Hj 2001				

INDEX

-10,3	66,7	-6,1	-6,3	71,2	-6,4	4,9	69,6	63,3	65,5	-5,9	3,5	71,4	66,4	-7,0	01
-9,1	58,1	-5,4	-5,8	61,7	-5,5	5,8	60,0	55,5	54,5	-9,2	-1,8	61,8	57,7	-6,6	02
-18,3	43,7	-17,5	-10,3	48,7	-17,6	3,8	47,8	39,7	40,2	-15,9	1,3	54,1	43,8	-19,0	03
-5,4	66,7	0,3	-4,0	69,5	0,6	6,8	67,3	64,9	63,1	-6,2	-2,8	66,5	66,1	-0,6	04
-6,2	67,6	-0,6	-5,8	71,8	3,5	5,3	70,0	65,5	63,5	-9,3	-3,1	67,5	67,8	0,4	05
5,4	89,2	21,0	-15,1	105,1	13,7	23,9	95,0	91,6	65,9	-30,6	-28,1	80,1	93,3	16,5	06
-2,7	63,9	3,9	3,2	61,9	-9,0	12,3	58,5	63,1	61,7	5,5	-2,2	63,2	60,8	-3,8	07
-11,9	83,3	-6,7	-7,1	89,7	-7,3	3,9	88,0	78,4	86,6	-1,6	10,5	89,7	83,2	-7,2	08
-20,4	107,9	3,9	-4,1	112,5	3,6	12,3	106,4	96,9	107,0	0,6	10,4	101,1	101,6	0,5	09
-7,4	74,3	-11,4	-8,6	81,3	-12,1	0,0	81,3	71,6	79,2	-2,6	10,6	85,5	76,4	-10,6	10
-4,6	86,2	-17,8	-6,2	91,9	-20,1	-3,5	93,6	84,2	95,1	1,6	12,9	105,6	88,9	-15,8	11
-15,7	106,9	-35,8	-7,5	115,6	-34,6	-16,2	126,8	98,5	142,0	12,0	44,2	169,6	112,7	-33,5	12
-9,5	67,4	-6,0	-10,3	75,1	-5,5	2,7	74,1	64,2	69,9	-5,7	8,9	73,9	69,2	-6,4	13

INDEX

-10,0	69,8	-5,7	-6,3	74,5	-6,2	5,1	72,7	66,3	68,8	-5,4	3,8	74,5	69,5	-6,7	14
-8,7	61,2	-4,8	-5,8	65,0	-4,8	6,2	63,1	58,6	57,8	-8,4	-1,4	64,7	60,8	-6,0	15
-17,8	46,5	-16,7	-10,2	51,8	-16,6	4,2	50,8	42,4	43,1	-15,2	1,7	57,0	46,6	-18,2	16
-5,0	70,1	1,0	-3,8	72,9	1,1	6,9	70,6	68,4	66,7	-5,5	-2,5	69,4	69,5	0,1	17
-11,8	86,4	-6,6	-6,9	92,8	-7,8	3,8	91,1	81,3	90,1	-1,1	10,8	93,1	86,2	-7,4	18
-20,3	110,6	3,6	-3,9	115,1	2,1	12,3	108,8	99,4	109,6	0,7	10,3	104,5	104,1	-0,4	19
-7,3	77,6	-11,0	-8,4	84,7	-12,0	0,1	84,7	74,8	82,9	-2,1	10,8	88,9	79,7	-10,3	20

Lfd. NR.	Art der Bauten und Auftraggeber	Veränderung in % 2.Vj 2002 gegen			Veränderung in % 1.Vj 2002 gegen			Kumuliert		2001 4.Vj	Verän in 4.Vj ge
		2002	2.Vj	1.Vj	2002	1.Vj	4.Vj	1.Vj 2002 bis Berich. v.-jahr	Ver- änd. in % gegen Vorjahr		
		2.Vj	2001	2002	1.Vj	2001	2001				
											WERT
01	Vorbereitende Baustellenarbeiten, Hoch- und Tiefbau	71,0	-9,6	-1,1	71,8	-3,5	9,8	71,4	-6,7	65,4	-6,2
02	Hochbau	61,4	-13,6	-3,3	63,5	-4,1	6,2	62,5	-9,0	59,8	-4,6
03	Wohnungsbau	47,2	-16,0	-1,0	47,7	-12,0	16,3	47,5	-13,9	41,0	-19,4
04	Hochbau ohne Wohnungsbau	69,5	-12,7	-4,1	72,5	-0,8	2,8	71,0	-7,1	70,5	1,6
05	Gewerblicher Hochbau	70,9	-15,5	-6,6	75,9	-2,2	4,7	73,4	-9,2	72,5	0,4
06	darunter: Hochbauten für Unternehmen der Bahn und Post	59,5	-54,3	-16,1	70,9	-25,7	-27,7	65,2	-42,2	98,1	30,6
07	öffentlicher Hochbau	64,7	-1,1	5,0	61,6	6,0	-3,6	63,2	2,3	63,9	6,7
08	Tiefbau	88,7	-3,7	2,0	87,0	-2,7	14,8	87,9	-3,2	75,8	-8,2
09	Straßenbau	107,1	-1,9	8,3	98,9	1,3	19,2	103,0	-0,4	83,0	-4,0
10	Tiefbau ohne Straßenbau	82,0	-4,4	-0,7	82,6	-4,5	13,0	82,3	-4,5	73,1	-10,0
11	Gewerblicher Tiefbau	103,3	-0,4	-1,0	104,3	-5,4	12,4	103,8	-3,0	92,8	-14,3
12	darunter: Tiefbauten für Unternehmen der Bahn und Post	167,3	28,7	9,6	152,6	-7,3	60,8	160,0	8,6	94,9	-44,3
13	Sonstiger öffentlicher Tiefbau	71,7	-7,1	-0,6	72,1	-3,9	13,2	71,9	-5,5	63,7	-6,5
											VOLUMEN
14	Vorbereitende Baustellenarbeiten, Hoch- und Tiefbau	73,0	-9,0	-0,8	73,6	-3,0	9,7	73,3	-6,1	67,1	-5,6
15	Hochbau	63,5	-13,1	-3,2	65,6	-3,5	6,3	64,6	-8,5	61,7	-4,0
16	Wohnungsbau	49,3	-15,3	-0,8	49,7	-11,3	16,4	49,5	-13,3	42,7	-18,7
17	Hochbau ohne Wohnungsbau	71,6	-12,3	-4,1	74,7	-0,1	3,0	73,2	-6,4	72,5	2,1
18	Tiefbau	90,3	-3,0	2,1	88,4	-2,3	15,0	89,4	-2,6	76,9	-8,1
19	Straßenbau	106,9	-1,3	8,4	98,6	1,9	19,4	102,8	0,2	82,6	-4,1
20	Tiefbau ohne Straßenbau	84,2	-3,9	-0,6	84,7	-4,0	13,2	84,5	-3,9	74,8	-9,7

erstattung

arbeiten, Hoch- und Tiefbau  
Auftragsbestands  
=100

wert

BUNDESGEBIET

Veränderung % 2001 gegen 3. Vj 2001	2001 3. Vj	Veränderung in % 3. Vj 2001 gegen		2001 2. Vj	Veränderung in % 2. Vj 2001 gegen		2001 1. Hj	2001 2. Hj	2002 1. Hj	Veränderung in % 1. Hj 2002 gegen		2000	2001	Ver- änd. in % gegen 2000	Lfd. Nr.
		3. Vj 2000	2. Vj 2001		2. Vj 2000	1. Vj 2001				1. Hj 2001	2. Hj 2001				

INDEX

-10,4	73,0	-2,9	-7,0	78,5	-3,9	5,5	76,5	69,2	71,4	-6,7	3,2	76,4	72,8	-4,7	01
-10,5	66,8	0,9	-6,0	71,1	-0,8	7,4	68,7	63,3	62,5	-9,0	-1,3	67,7	66,0	-2,5	02
-18,3	50,2	-12,2	-10,7	56,2	-12,7	3,7	55,2	45,6	47,5	-13,9	4,2	59,4	50,4	-15,2	03
-7,6	76,3	7,0	-4,1	79,6	5,0	8,9	76,4	73,4	71,0	-7,1	-3,3	72,4	74,9	3,5	04
-7,8	78,6	6,4	-6,3	83,9	8,1	8,1	80,8	75,6	73,4	-9,2	-2,9	74,7	78,2	4,7	05
-8,2	106,9	15,9	-17,8	130,1	9,9	36,4	112,8	102,5	65,2	-42,2	-36,4	96,6	107,6	11,4	06
-7,4	69,0	9,5	5,5	65,4	-6,4	12,6	61,8	66,5	63,2	2,3	-5,0	64,9	64,1	-1,2	07
-10,2	84,4	-8,1	-8,4	92,1	-7,9	3,0	90,8	80,1	87,9	-3,2	9,7	92,3	85,4	-7,5	08
-19,5	103,1	2,2	-5,6	109,2	1,4	11,9	103,4	93,1	103,0	-0,4	10,6	99,0	98,2	-0,8	09
-5,8	77,6	-12,2	-9,6	85,8	-11,7	-0,8	86,2	75,4	82,3	-4,5	9,2	89,9	80,8	-10,1	10
-2,5	95,2	-22,3	-8,2	103,7	-22,3	-5,9	107,0	94,0	103,8	-3,0	10,4	121,8	100,5	-17,5	11
-19,8	118,4	-41,1	-8,9	130,0	-40,1	-21,0	147,3	106,7	160,0	8,6	50,0	202,7	127,0	-37,3	12
-7,8	69,1	-4,2	-10,5	77,2	-3,1	2,9	76,1	66,4	71,9	-5,5	8,3	74,5	71,3	-4,3	13

INDEX

-10,2	74,7	-2,6	-6,9	80,2	-4,0	5,7	78,1	70,9	73,3	-6,1	3,4	78,1	74,5	-4,6	14
-10,3	68,8	1,6	-5,9	73,1	-0,5	7,5	70,6	65,3	64,6	-8,5	-1,1	69,4	67,9	-2,2	15
-18,0	52,1	-11,4	-10,5	58,2	-12,2	3,9	57,1	47,4	49,5	-13,3	4,4	61,2	52,3	-14,5	16
-7,4	78,3	7,6	-4,0	81,6	5,2	9,1	78,2	75,4	73,2	-6,4	-2,9	74,1	76,8	3,6	17
-10,0	85,4	-8,3	-8,3	93,1	-8,6	2,9	91,8	81,2	89,4	-2,6	10,1	94,0	86,5	-8,0	18
-19,3	102,3	1,2	-5,5	108,3	-0,6	11,9	102,6	92,5	102,8	0,2	11,1	99,7	97,5	-2,2	19
-5,7	79,3	-12,1	-9,5	87,6	-11,9	-0,7	87,9	77,1	84,5	-3,9	9,6	91,9	82,5	-10,2	20

Lfd. NR.	Art der Bauten und Auftraggeber	Veränderung in % 2.Vj 2002 gegen			Veränderung in % 1.Vj 2002 gegen			Kumuliert		2001 4.Vj	Verän in 4.Vj ge 2000
		2002	2.Vj	1.Vj	2002	1.Vj	4.Vj	1.Vj 2002 bis v.-Jahr	Ver- änd. in % gegen Vorjahr		
		2.Vj	2.Vj 2001	1.Vj 2002	1.Vj	1.Vj 2001	4.Vj 2001				
											WERT
01	Vorbereitende Baustellenarbeiten, Hoch- und Tiefbau	50,5	-1,9	5,2	48,0	-4,2	7,6	49,3	-3,0	44,6	-8,6
02	Hochbau	34,1	-8,8	1,2	33,7	-10,8	-3,2	33,9	-9,8	34,8	-11,0
03	Wohnungsbau	23,1	-26,7	-3,8	24,0	-20,5	2,6	23,6	-23,6	23,4	-19,3
04	Hochbau ohne Wohnungsbau	41,7	0,5	3,5	40,3	-6,5	-5,6	41,0	-3,1	42,7	-7,4
05	Gewerblicher Hochbau	36,7	-4,7	2,8	35,7	-15,4	-7,3	36,2	-10,4	38,5	-14,6
06	darunter: Hochbauten für Unternehmen der Bahn und Post	73,5	33,4	19,7	61,4	-3,5	-28,4	67,5	13,6	85,8	45,7
07	öffentlicher Hochbau	59,1	14,1	5,0	56,3	21,1	-1,6	57,7	17,3	57,2	15,6
08	Tiefbau	86,4	5,1	8,7	79,5	3,4	20,6	83,0	4,3	65,9	-6,0
09	Straßenbau	123,3	0,6	7,1	115,1	6,3	21,5	119,2	3,2	94,7	-0,9
10	Tiefbau ohne Straßenbau	72,7	8,2	9,8	66,2	1,7	19,9	69,5	5,0	55,2	-8,9
11	Gewerblicher Tiefbau	80,0	17,3	6,8	74,9	15,2	23,4	77,5	16,4	60,7	2,2
12	darunter: Tiefbauten für Unternehmen der Bahn und Post	104,9	29,8	14,4	91,7	24,4	16,8	98,3	27,2	78,5	4,5
13	Sonstiger öffentlicher Tiefbau	65,3	-1,4	13,6	57,5	-11,9	15,7	61,4	-6,7	49,7	-19,7
											VOLUMEN
14	Vorbereitende Baustellenarbeiten, Hoch- und Tiefbau	56,6	-1,6	5,0	53,9	-3,2	7,6	55,3	-2,3	50,1	-7,4
15	Hochbau	38,8	-7,8	1,3	38,3	-9,7	-3,0	38,6	-8,7	39,5	-9,4
16	Wohnungsbau	26,3	-26,3	-4,0	27,4	-19,4	2,6	26,9	-22,9	26,7	-17,8
17	Hochbau ohne Wohnungsbau	47,4	1,7	3,5	45,8	-5,0	-5,2	46,6	-1,7	48,3	-5,7
18	Tiefbau	95,5	4,7	8,4	88,1	3,9	20,4	91,8	4,3	73,2	-4,9
19	Straßenbau	135,3	-1,0	6,5	127,0	5,6	20,6	131,2	2,1	105,3	-0,5
20	Tiefbau ohne Straßenbau	80,7	8,8	9,6	73,6	2,9	20,3	77,2	5,9	61,2	-7,7

erstattung

arbeiten, Hoch- und Tiefbau  
Auftragsbestands  
=100

wert

U N D B E R L I N - O S T

nderung % 2001 gen 3.Vj 2001	2001 3.Vj	Veränderung in % 3.Vj 2001 gegen		2001 2.Vj	Veränderung in % 2.Vj 2001 gegen		2001 1.Hj	2001 2.Hj	2002 1.Hj	Veränderung in % 1.Hj 2002 gegen		2000	2001	Ver- änd. in % gegen 2000	Lfd. Nr.
		3.Vj 2000	2.Vj 2001		2.Vj 2000	1.Vj 2001				1.Hj 2001	2.Hj 2001				

INDEX

-9,9	49,5	-16,5	-3,9	51,5	-15,6	2,8	50,8	47,1	49,3	-3,0	4,7	57,8	48,9	-15,4	01
-2,0	35,5	-27,7	-5,1	37,4	-23,8	-1,1	37,6	35,2	33,9	-9,8	-3,7	46,9	36,4	-22,4	02
-19,3	29,0	-32,9	-7,9	31,5	-33,0	4,3	30,9	26,2	23,6	-23,6	-9,9	42,0	28,5	-32,1	03
6,8	40,0	-24,8	-3,6	41,5	-17,8	-3,7	42,3	41,4	41,0	-3,1	-1,0	50,2	41,8	-16,7	04
3,2	37,3	-28,4	-3,1	38,5	-18,3	-8,8	40,4	37,9	36,2	-10,4	-4,5	47,9	39,1	-18,4	05
58,9	54,0	47,1	-2,0	55,1	36,4	-13,4	59,4	69,9	67,5	13,6	-3,4	47,2	64,6	36,9	06
15,8	49,4	-13,8	-4,6	51,8	-17,0	11,4	49,2	53,3	57,7	17,3	8,3	58,4	51,2	-12,3	07
-17,7	80,1	-1,7	-2,6	82,2	-5,5	6,9	79,6	73,0	83,0	4,3	13,7	81,6	76,3	-6,5	08
-22,8	122,6	8,9	0,0	122,6	10,4	13,2	115,5	108,7	119,2	3,2	9,7	107,5	112,1	4,3	09
-14,0	64,2	-8,2	-4,5	67,2	-13,8	3,2	66,2	59,7	69,5	5,0	16,4	72,0	62,9	-12,6	10
-10,9	68,1	-2,0	-0,1	68,2	-12,0	4,9	66,6	64,4	77,5	16,4	20,3	72,7	65,5	-9,9	11
-0,5	78,9	-5,2	-2,4	80,8	2,0	9,6	77,3	78,7	98,3	27,2	24,9	89,5	78,0	-12,8	12
-17,7	60,4	-14,2	-8,8	66,2	-15,8	1,4	65,8	55,1	61,4	-6,7	11,4	71,3	60,4	-15,3	13

INDEX

-9,7	55,5	-15,3	-3,5	57,5	-14,2	3,2	56,6	52,8	55,3	-2,3	4,7	63,6	54,7	-14,0	14
-1,7	40,2	-26,2	-4,5	42,1	-22,2	-0,7	42,3	39,9	38,6	-8,7	-3,3	51,8	41,1	-20,7	15
-19,1	33,0	-31,5	-7,6	35,7	-31,3	5,0	34,9	29,9	26,9	-22,9	-10,0	46,6	32,4	-30,5	16
7,1	45,1	-23,4	-3,2	46,6	-16,2	-3,3	47,4	46,7	46,6	-1,7	-0,2	55,4	47,1	-15,0	17
-17,7	88,9	-0,8	-2,5	91,2	-4,4	7,5	88,0	81,1	91,8	4,3	13,2	89,5	84,5	-5,6	18
-23,0	136,8	9,4	0,1	136,7	10,3	13,6	128,5	121,1	131,2	2,1	8,3	119,5	124,8	4,4	19
-13,8	71,0	-7,1	-4,3	74,2	-12,5	3,8	72,9	66,1	77,2	5,9	16,8	78,4	69,5	-11,4	20



## Bauberichterstattung

## 1. Vorbereitende Baustellenarbeiten, Hoch- und Tiefbau

1.14 Index des Auftragsbestands  
1995 = 100

Zeitreihenanalyse - Berliner Verfahren (BV 4)

D E U T S C H L A N D

Art der Bauten und Auftraggeber	Originalwert		Kalender- und Saisonbereinigter Wert Berliner Verfahren, Version 4		Glatte Komponente	
	2002 2.Vj	Veränd. gegen- über Vor- jahres- quartal in %	2002 2.Vj	Veränd. gegen- über Vor- quartal in %	2002 2.Vj	Veränd. gegen- über Vor- quartal in %

## WERTINDEX

Vorbereitende Baustellenarbeiten, Hoch- und Tiefbau	65,5	-8,0	61,7	-4,8	62,3	-2,7
Hochbau	53,8	-12,8	51,0	-7,4	52,1	-4,6
Wohnungsbau	39,9	-18,1	36,3	-8,8	36,7	-6,4
Hochbau ohne Wohnungsbau	62,1	-10,6	59,7	-7,2	61,2	-4,1
Gewerblicher Hochbau	61,8	-13,9	59,3	-8,2	60,9	-4,7
Öffentlicher Hochbau	63,2	2,1	61,1	-3,2	62,4	-1,4
Tiefbau	88,1	-1,8	82,2	-1,8	82,1	-0,2
Straßenbau	111,1	-1,2	101,6	-1,6	101,6	-0,3
Tiefbau ohne Straßenbau	79,7	-2,0	75,2	-1,8	75,0	-0,1
Gewerblicher Tiefbau	95,6	4,0	92,0	-0,3	91,6	1,8
Sonstiger öffentlicher Tiefbau	70,5	-6,1	65,5	-3,0	65,4	-1,7

## VOLUMENINDEX

Vorbereitende Baustellenarbeiten, Hoch- und Tiefbau	68,8	-7,7	64,8	-5,0	65,5	-2,7
Hochbau	57,0	-12,3	54,0	-7,7	55,3	-4,3
Wohnungsbau	42,7	-17,6	38,9	-8,7	39,4	-6,0
Hochbau ohne Wohnungsbau	65,7	-9,9	63,2	-7,1	64,9	-3,7
Tiefbau	91,6	-1,3	85,6	-1,6	85,5	0,0
Straßenbau	113,8	-1,1	104,0	-1,7	104,1	-0,4
Tiefbau ohne Straßenbau	83,5	-1,4	78,8	-1,6	78,6	0,0

## Bauberichterstattung

## 1. Vorbereitende Baustellenarbeiten, Hoch- und Tiefbau

1.14 Index des Auftragsbestands  
1995 = 100

Zeitreihenanalyse - Berliner Verfahren (BV 4)

FRÜHERES BUNDES GEBIET

Art der Bauten und Auftraggeber	Originalwert		Kalender- und Saisonbereinigter Wert Berliner Verfahren, Version 4		Glatte Komponente	
	2002	Veränd. gegen- über Vor- jahres- quartal in %	2002	Veränd. gegen- über Vor- quartal in %	2002	Veränd. gegen- über Vor- quartal in %
	2.Vj		2.Vj		2.Vj	

## WERTINDEX

Vorbereitende Baustellenarbeiten, Hoch- und Tiefbau	71,0	-9,6	66,6	-6,1	67,6	-3,2
Hochbau	61,4	-13,6	57,8	-8,3	59,2	-5,1
Wohnungsbau	47,2	-16,0	43,1	-7,3	43,3	-4,8
Hochbau ohne Wohnungsbau	69,5	-12,7	66,2	-8,6	68,3	-5,0
Gewerblicher Hochbau	70,9	-15,5	67,3	-10,0	69,7	-5,8
Öffentlicher Hochbau	64,7	-1,1	62,5	-3,4	63,8	-2,4
Tiefbau	88,7	-3,7	82,9	-2,8	83,0	-0,7
Straßenbau	107,1	-1,9	97,3	-1,6	97,4	-0,4
Tiefbau ohne Straßenbau	82,0	-4,4	77,6	-3,2	77,8	-0,8
Gewerblicher Tiefbau	103,3	-0,4	99,8	-2,1	99,6	1,0
Sonstiger öffentlicher Tiefbau	71,7	-7,1	66,9	-4,0	67,2	-2,2

## VOLUMENINDEX

Vorbereitende Baustellenarbeiten, Hoch- und Tiefbau	73,0	-9,0	68,5	-5,8	69,5	-3,1
Hochbau	63,5	-13,1	59,8	-8,1	61,3	-4,8
Wohnungsbau	49,3	-15,3	45,1	-7,0	45,2	-4,8
Hochbau ohne Wohnungsbau	71,6	-12,3	68,2	-8,6	70,4	-5,0
Tiefbau	90,3	-3,0	84,4	-2,5	84,5	-0,6
Straßenbau	106,9	-1,3	97,1	-1,6	97,2	-0,4
Tiefbau ohne Straßenbau	84,2	-3,9	79,7	-3,0	79,9	-0,6

Bauberichterstattung  
1. Vorbereitende Baustellenarbeiten, Hoch- und Tiefbau  
1.14 Index des Auftragsbestands  
1995 = 100

Zeitreihenanalyse - Berliner Verfahren (BV 4)

NEUE LÄNDER UND BERLIN - OST

Art der Bauten und Auftraggeber	Originalwert		Kalender- und Saisonbereinigter Wert Berliner Verfahren, Version 4		Glatte Komponente	
	2002 2.Vj	Veränd. gegen- über Vor- jahres- quartal in %	2002 2.Vj	Veränd. gegen- über Vor- quartal in %	2002 2.Vj	Veränd. gegen- über Vor- quartal in %

WERTINDEX

Vorbereitende Baustellenarbeiten, Hoch- und Tiefbau	50,5	-1,9	48,1	-0,8	48,0	-0,2
Hochbau	34,1	-8,8	33,3	-3,8	33,6	-2,3
Wohnungsbau	23,1	-26,7	20,7	-14,8	21,7	-11,4
Hochbau ohne Wohnungsbau	41,7	0,5	42,0	1,0	41,7	1,2
Gewerblicher Hochbau	36,7	-4,7	37,5	2,2	36,9	1,1
Öffentlicher Hochbau	59,1	14,1	57,5	-1,5	58,4	1,7
Tiefbau	86,4	5,1	80,5	1,8	79,6	1,8
Straßenbau	123,3	0,6	114,5	-1,4	114,5	0,4
Tiefbau ohne Straßenbau	72,7	8,2	67,8	3,8	66,6	2,8
Gewerblicher Tiefbau	80,0	17,3	76,0	4,5	75,2	3,9
Sonstiger öffentlicher Tiefbau	65,3	-1,4	59,6	3,1	57,9	1,2

VOLUMENINDEX

Vorbereitende Baustellenarbeiten, Hoch- und Tiefbau	56,6	-1,6	53,9	-0,9	53,9	-0,2
Hochbau	38,8	-7,8	37,9	-3,6	38,3	-2,0
Wohnungsbau	26,3	-26,3	23,6	-15,1	24,9	-11,1
Hochbau ohne Wohnungsbau	47,4	1,7	47,7	1,1	47,4	1,5
Tiefbau	95,5	4,7	88,9	1,4	88,1	1,6
Straßenbau	135,3	-1,0	125,5	-2,2	125,8	-0,3
Tiefbau ohne Straßenbau	80,7	8,8	75,3	3,7	74,0	2,8

Bauberichterstattung  
2 Baugewerbe  
2.1 Beschäftigung und Umsatz für Januar bis Juni 2002  
- Betriebe mit 20 Beschäftigten und mehr -  
DEUTSCHLAND

WZ.-Nr.	Wirtschaftszweig	Betriebe	Beschäftigte		Geleistete Arbeitsstunden	Bruttolohnsumme	Bruttogehaltsumme	Gesamtumsatz	Darunter baugewerbl. Umsatz
			insgesamt	darunter Arbeiter					
			Anzahl						
45.1, 45.2	Vorbereitende Bau- stellenarbeiten, Hoch-u.Tiefbau	10 517	513 982	401 247	282 733	4 918,4	2 289,0	26 371,6	25 945,3
45.1	Vorbereitende Baustellenarbeiten	337	23 076	18 129	14 188	221,5	97,7	971,8	923,8
45.11	Abbruch-, Spreng-, Enttrümmerungs- gewerbe u.ä.	328	22 640	17 802	13 925	216,9	96,1	948,6	901,0
45.11.1	Abbruch-, Spreng- u. Enttrümmerungs- gewerbe	103	4 483	3 688	3 099	46,2	16,1	206,7	197,3
45.11.2	Erdbewegungsarbeiten	190	7 215	5 592	4 662	71,3	33,8	384,2	357,0
45.11.3	Landeskulturbau u. Renaturierung v. Ge- wässern	18	529	440	334	4,6	1,4	17,1	16,9
45.11.4	Aufschließung v. Lagerstätten	17	10 414	8 082	5 835	94,7	44,8	340,6	329,8
45.12	Test- u. Suchbohrung	9	436	327	263	4,6	1,6	23,2	22,9
45.2	Hoch- u. Tiefbau	10 181	490 907	383 118	268 541	4 697,0	2 191,3	25 399,8	25 021,5
45.21	Hochbau, Brücken- u. Tunnelbau u.ä.	6 020	295 318	227 704	157 000	2 776,5	1 384,6	16 057,0	15 856,9
45.21.1	Hoch- u. Tiefbau oaS.	1 405	106 839	79 532	53 675	959,4	571,7	6 046,2	5 962,4
45.21.2	Hochbau (oh. Fertig- teilbau)	3 734	142 277	111 349	76 269	1 339,6	617,6	7 806,7	7 718,5
45.21.3	H.v.Fertigt. b.a. Beton i. Hochb.a.s. herg. Bausätzen	47	4 314	2 852	2 068	33,4	28,2	327,4	318,1
45.21.4	H.v.Fertigt. b.a. Beton i. Hochb.a. fremdb. Bausätzen	17	357	251	237	3,5	2,0	19,2	19,2
45.21.5	H.v.Fertigt. b.a. Holz i. Hochb.a. fremdb. Bausätzen	8	282	218	175	3,4	1,4	14,9	14,9
45.21.6	Brücken- u. Tunnel- bau u.ä.	67	2 888	2 170	1 611	32,7	17,7	282,2	281,3
45.21.7	Kabelleitungstiefbau	742	38 361	31 332	22 961	404,4	145,9	1 560,4	1 542,5
45.22	Dachdeckerei, Ab- dichtung u. Zimmerei	1 399	40 253	32 351	22 832	369,5	139,4	1 673,8	1 650,0
45.22.1	Dachdeckerei	841	23 348	19 008	13 388	210,5	78,4	942,0	936,3
45.22.2	Abdichtg. gegen Was- ser u. Feuchtigkeit	127	4 529	3 485	2 398	42,6	22,0	198,5	195,9
45.22.3	Zimmerei u. Inge- nieurholzbau	430	12 377	9 858	7 053	116,4	39,0	533,4	517,7
45.23	Straßenbau u. Eisen- bahnoberbau	1 289	81 857	65 365	45 847	815,9	339,3	4 026,8	3 954,9
45.23.1	Straßenbau	1 178	73 215	58 451	40 560	715,8	299,9	3 530,1	3 460,5
45.23.2	Eisenbahnoberbau	111	8 643	6 914	5 283	100,0	39,4	496,7	494,3
45.24	Wasserbau	23	1 003	782	637	11,2	5,4	84,0	83,9
45.25	Spezialbau u. sonst. Tiefbau	1 450	72 475	56 916	42 227	723,9	322,7	3 558,1	3 475,8
45.25.1	Brunnenbau	34	1 301	971	784	13,1	6,6	57,9	55,4
45.25.2	Schachtbau	6	457	407	301	4,1	1,0	13,7	13,7
45.25.3	Schornstein-, Feue- rungs- u. Industrie- ofenbau	55	3 734	2 477	1 940	41,6	23,6	171,3	152,6
45.25.4	Gerüstbau	175	6 097	4 818	3 907	62,4	25,4	254,5	250,6
45.25.5	Gebäudetrocknung	10	312	200	186	2,7	2,7	21,7	21,2
45.25.6	sonst. Tiefbau	1 170	60 574	48 043	35 101	599,9	263,4	3 039,0	2 982,3

Bauberichterstattung  
2 Baugewerbe  
2.2 Beschäftigung und Umsatz für den Monat Juni 2002  
- Betriebe mit 20 Beschäftigten und mehr -

DEUTSCHLAND

WZ.- Nr.	Wirtschaftszweig	Betriebe	Beschäftigte		Geleistete Arbeits- stunden	Brutto- lohn- summe	Brutto- gehalt- summe	Gesamt- umsatz	Darunter baugewerb- Umsatz
			insgesamt	darunter Arbeiter					
			Anzahl						
45.1, 45.2	Vorbereitende Bau- stellenarbeiten, Hoch-u.Tiefbau	10 324	518 081	407 590	54 413	843,3	404,1	5 394,5	5 302,1
45.1	Vorbereitende Baustellenarbeiten	330	22 696	17 864	2 373	35,2	16,3	192,0	180,5
45.11	Abbruch-, Spreng-, Entrümmerungs- gewerbe u.ä.	321	22 243	17 517	2 328	34,4	15,9	187,2	175,8
45.11.1	Abbruch-, Spreng- u. Entrümmerungs- gewerbe	100	4 181	3 428	476	7,1	2,6	40,6	37,9
45.11.2	Erdbewegungsarbeiten	187	7 271	5 678	862	12,0	5,6	83,8	77,2
45.11.3	Landeskulturbau u. Renaturierung v. Ge- wässern	17	535	452	57	0,8	0,2	3,4	3,4
45.11.4	Aufschließung v. Lagerstätten	17	10 256	7 959	932	14,6	7,5	59,4	57,3
45.12	Test- u. Suchbohrung	9	453	347	46	0,8	0,3	4,8	4,7
45.2	Hoch- u. Tiefbau	9 994	495 385	389 726	52 036	808,0	387,8	5 202,5	5 121,6
45.21	Hochbau, Brücken- u. Tunnelbau u.ä.	5 897	296 502	230 822	29 889	469,9	245,6	3 179,7	3 135,7
45.21.1	Hoch- u. Tiefbau oaS.	1 369	106 755	80 382	10 302	163,5	101,5	1 217,7	1 198,6
45.21.2	Hochbau (oh. Fertig- teilbau)	3 659	143 135	112 968	14 393	225,3	110,1	1 538,7	1 519,2
45.21.3	H.v.Fertigt.b.a. Beton i.Hochb.a.s. herg. Bausätzen	44	3 774	2 553	339	5,1	4,2	50,0	48,7
45.21.4	H.v.Fertigt.b.a. Beton i.Hochb.a. fremdb. Bausätzen	16	361	257	41	0,6	0,4	3,3	3,3
45.21.5	H.v.Fertigt.b.a. Holz i.Hochb.a. fremdb. Bausätzen	9	393	315	44	0,8	0,3	4,5	4,5
45.21.6	Brücken- u. Tunnel- bau u.ä.	65	2 836	2 124	290	5,4	4,1	36,3	36,1
45.21.7	Kabelleitungstiefbau	735	39 248	32 223	4 482	69,3	25,1	329,2	325,4
45.22	Dachdeckerei, Ab- dichtung u.Zimmerei	1 384	41 074	33 189	4 363	63,1	24,0	339,5	334,5
45.22.1	Dachdeckerei	835	23 898	19 595	2 576	36,2	13,5	189,4	188,2
45.22.2	Abdichtg.gegen Was- ser u.Feuchtigkeit	124	4 644	3 606	480	7,7	3,9	43,9	43,5
45.22.3	Zimmerei u.Inge- nieurholzbau	425	12 532	9 988	1 309	19,2	6,6	106,2	102,9
45.23	Straßenbau u.Eisen- bahnoberbau	1 273	84 040	67 600	9 635	148,5	60,5	943,5	928,0
45.23.1	Straßenbau	1 163	75 230	60 565	8 635	130,9	53,1	825,6	810,7
45.23.2	Eisenbahnoberbau	110	8 810	7 035	999	17,6	7,4	117,9	117,4
45.24	Wasserbau	23	1 022	793	125	2,0	1,1	21,0	21,0
45.25	Spezialbau u.sonst. Tiefbau	1 417	72 747	57 322	8 024	124,5	56,5	718,8	702,3
45.25.1	Brunnenbau	33	1 264	949	134	2,3	1,1	12,2	11,7
45.25.2	Schachtbau	6	483	436	53	0,8	0,2	2,4	2,4
45.25.3	Schornstein-,Feue- rungs-u.Industrie- ofenbau	55	3 693	2 453	334	6,9	4,3	31,2	27,5
45.25.4	Gerüstbau	171	6 153	4 911	715	10,5	4,4	49,6	48,6
45.25.5	Gebäudetrocknung	10	328	209	33	0,6	0,6	3,9	3,9
45.25.6	sonst.Tiefbau	1 142	60 826	48 364	6 756	103,5	46,0	619,4	608,2

Bauberichterstattung  
2 Baugewerbe  
2.3 Beschäftigung und Umsatz im Bereich Vorbereitende Baustellenarbeiten, Hoch- und Tiefbau  
- Betriebe mit 20 Beschäftigten und mehr -

DEUTSCHLAND

Zeitraum	Betriebe	Beschäftigte		Geleistete Arbeitsstunden	Bruttolohnsumme	Bruttogehaltsumme	Gesamtumsatz	Darunter baugewerbl. Umsatz	
		insgesamt	darunter Arbeiter						
		Anzahl							1 000 Std.
2001 Januar-Juni	12 028	581 858	457 876	323 342	5 522,9	2 423,2	28 522,7	28 068,7	
2002 Januar-Juni	10 517	513 982	401 247	282 733	4 918,4	2 289,0	26 371,6	25 945,3	
2000 Juni	12 958	660 697	528 272	67 709	1 119,2	459,8	6 163,1	6 058,2	
Juli	12 894	658 967	527 556	69 522	1 104,3	435,9	6 363,8	6 244,2	
August	12 835	660 744	529 373	70 860	1 192,4	423,1	6 538,4	6 425,9	
September	12 769	657 916	526 985	72 531	1 096,2	422,7	6 556,5	6 452,7	
Oktober	12 468	654 752	524 379	70 696	1 138,4	424,7	6 657,0	6 552,7	
November	12 419	647 176	517 189	71 295	1 276,6	535,8	7 182,8	7 069,6	
Dezember	12 342	628 103	499 540	50 295	1 016,1	436,6	7 210,8	7 104,5	
2001 Januar	12 218	587 584	461 473	41 176	892,5	403,7	3 719,3	3 670,0	
Februar	12 125	567 788	442 949	44 296	784,2	391,2	3 775,4	3 722,1	
März	12 067	574 216	450 209	54 204	852,9	394,0	4 678,1	4 603,8	
April	12 001	583 429	460 084	56 431	969,1	406,4	4 784,8	4 700,7	
Mai	11 910	588 828	465 780	65 522	1 040,8	401,2	5 636,3	5 541,2	
Juni	11 847	589 304	466 762	61 713	983,3	426,8	5 928,8	5 830,8	
Juli	11 792	588 606	467 003	64 611	1 037,6	412,5	6 294,4	6 181,3	
August	11 732	590 482	468 996	63 257	1 078,4	398,6	6 210,3	6 112,1	
September	11 688	588 473	467 256	62 211	963,4	391,6	5 996,0	5 892,8	
Oktober	10 901	578 471	459 275	66 944	1 058,4	394,6	6 391,3	6 287,0	
November	10 872	571 719	453 156	60 833	1 135,0	497,2	6 659,6	6 560,5	
Dezember	10 840	554 307	437 654	40 896	902,3	402,1	6 565,3	6 474,6	
2002 Januar	10 725	517 828	402 710	34 607	785,3	380,0	3 388,2	3 338,6	
Februar	10 641	502 770	388 971	38 973	699,6	372,7	3 470,1	3 421,6	
März	10 555	507 205	394 080	47 008	767,7	371,0	4 160,6	4 093,9	
April	10 467	518 758	406 316	56 093	908,7	387,0	4 951,0	4 868,5	
Mai	10 390	519 252	407 814	51 639	913,8	374,2	5 007,1	4 920,6	
Juni	10 324	518 081	407 590	54 413	843,3	404,1	5 394,5	5 302,1	
Veränderung gegenüber Vormonat in %									
2000 Juni	-0,5	-0,4	-0,3	-13,0	-3,1	7,3	-4,1	-4,1	
Juli	-0,5	-0,3	-0,1	2,7	-1,3	-5,2	3,3	3,1	
August	-0,5	0,3	0,3	1,9	8,0	-2,9	2,7	2,9	
September	-0,5	-0,4	-0,5	2,4	-8,1	-0,1	0,3	0,4	
Oktober	-2,4	-0,5	-0,5	-2,5	3,8	0,5	1,5	1,5	
November	-0,4	-1,2	-1,4	0,8	12,1	26,2	7,9	7,9	
Dezember	-0,6	-2,9	-3,4	-29,5	-20,4	-18,5	0,4	0,5	
2001 Januar	-1,0	-6,5	-7,6	-18,1	-12,2	-7,5	-48,4	-48,3	
Februar	-0,8	-3,4	-4,0	7,6	-12,1	-3,1	1,5	1,4	
März	-0,5	1,1	1,6	22,4	8,8	0,7	23,9	23,7	
April	-0,5	1,6	2,2	4,1	13,6	3,1	2,3	2,1	
Mai	-0,8	0,9	1,2	16,1	7,4	-1,3	17,8	17,9	
Juni	-0,5	0,1	0,2	-5,8	-5,5	6,4	5,2	5,2	
Juli	-0,5	-0,1	0,1	4,7	5,5	-3,3	6,2	6,0	
August	-0,5	0,3	0,4	-2,1	3,9	-3,4	-1,3	-1,1	
September	-0,4	-0,3	-0,4	-1,7	-10,7	-1,7	-3,5	-3,6	
Oktober	-6,7	-1,7	-1,7	7,6	9,9	0,8	6,6	6,7	
November	-0,3	-1,2	-1,3	-9,1	7,2	26,0	4,2	4,3	
Dezember	-0,3	-3,0	-3,4	-32,8	-20,5	-19,1	-1,4	-1,3	
2002 Januar	-1,1	-6,6	-8,0	-15,4	-13,0	-5,5	-48,4	-48,4	
Februar	-0,8	-2,9	-3,4	12,6	-10,9	-1,9	2,4	2,5	
März	-0,8	0,9	1,3	20,6	9,7	-0,5	19,9	19,7	
April	-0,8	2,3	3,1	19,3	18,4	4,3	19,0	18,9	
Mai	-0,7	0,1	0,4	-7,9	0,6	-3,3	1,1	1,1	
Juni	-0,6	-0,2	-0,1	5,4	-7,7	8,0	7,7	7,8	
Veränderung gegenüber Vorjahreszeitraum in %									
2002 Januar-Juni	-12,6	-11,7	-12,4	-12,6	-10,9	-5,5	-7,5	-7,6	
2001 Juni	-8,6	-10,8	-11,6	-8,9	-12,1	-7,2	-3,8	-3,8	
Juli	-8,5	-10,7	-11,5	-7,1	-6,0	-5,4	-1,1	-1,0	
August	-8,6	-10,6	-11,4	-10,7	-9,6	-5,8	-5,0	-4,9	
September	-8,5	-10,6	-11,3	-14,2	-12,1	-7,4	-8,5	-8,7	
Oktober	-12,6	-11,7	-12,4	-5,3	-7,0	-7,1	-4,0	-4,1	
November	-12,5	-11,7	-12,4	-14,7	-11,1	-7,2	-7,3	-7,2	
Dezember	-12,2	-11,7	-12,4	-18,7	-11,2	-7,9	-9,0	-8,9	
2002 Januar	-12,2	-11,9	-12,7	-16,0	-12,0	-5,9	-8,9	-9,0	
Februar	-12,2	-11,5	-12,2	-12,0	-10,8	-4,7	-8,1	-8,1	
März	-12,5	-11,7	-12,5	-13,3	-10,0	-5,9	-11,1	-11,1	
April	-12,8	-11,1	-11,7	-0,6	-6,2	-4,8	3,5	3,6	
Mai	-12,8	-11,8	-12,4	-21,2	-12,2	-6,7	-11,2	-11,2	
Juni	-12,9	-12,1	-12,7	-11,8	-14,2	-5,3	-9,0	-9,1	

Bauberichterstattung  
2 Baugewerbe  
2.4 Beschäftigung und Umsatz für das 1. bis 2. Vierteljahr 2002  
- Betriebe mit 20 Beschäftigten und mehr -

DEUTSCHLAND

WZ.-Nr.	Wirtschaftszweig	Betriebe	Beschäftigte		Geleistete Arbeitsstunden	Bruttolohnsumme	Bruttogehaltsumme	Gesamtumsatz	Darunter baugewerb. Umsatz
			insgesamt	darunter Arbeiter					
			Anzahl						
45.3, 45.4, 45.5	Bauinstallation und sonstiges Baugewerbe	8 853	327 643	250 228	196 060	2 883,6	1 312,3	12 787,3	12 225,7
45.3	Bauinstallation	5 610	226 555	168 734	133 370	1 942,9	992,8	9 300,1	8 862,1
45.31	Elektroinstallation	2 201	92 363	71 143	57 415	795,2	357,2	3 546,5	3 286,4
45.32	Dämmung gegen Kälte, Wärme, Schall, Erschütterung	390	16 204	12 404	9 655	154,1	78,3	767,9	761,8
45.33	Klempnerei, Gas-, Wasser-, Heizungs-u. Lüftungsinst.	2 861	108 437	78 562	61 375	905,2	500,3	4 581,8	4 418,8
45.33.1	Klempnerei, Gas-u. Wasserinstallation	911	30 186	23 356	18 315	260,5	103,6	1 109,3	1 086,5
45.33.2	Inst. v. Heizungs-, Lüftungs-, Klima-u. ä. Anlagen	1 950	78 251	55 206	43 060	644,6	396,8	3 472,5	3 332,2
45.34	sonst. Bauinstallation	159	9 551	6 626	4 924	88,5	57,0	404,0	395,2
45.4 45.5	sonst. Baugewerbe, Vermietung v. Baumasch. u. -gerät. m. Bedien. pers.	3 244	101 089	81 494	62 694	940,6	319,5	3 487,1	3 363,6
45.41	Stuckateurgewerbe, Gipserei u. Verputzerei	399	12 317	10 098	7 174	120,3	38,8	432,2	427,9
45.42	Bautischlerei	459	12 956	9 856	8 096	110,9	48,8	538,5	527,2
45.43	Fußboden-, Fliesen-, Plattenlegerei usw.	641	18 030	13 491	10 551	172,8	76,1	837,9	789,8
45.43.1	Parkettlegerei	29	1 368	1 004	917	12,6	6,3	64,6	61,4
45.43.2	Fliesen-, Platten- u. Mosaiklegerei	378	9 849	7 667	5 719	97,6	34,3	391,9	358,7
45.43.3	Estrichlegerei	120	3 739	2 612	2 072	35,2	19,8	215,1	213,1
45.43.4	Sonst. Fußbodenlegerei u. -kleberei	72	1 992	1 394	1 163	18,6	11,5	117,3	112,4
45.43.5 45.43.6	Tapetenkleberei Raumausstattung oaS.	44	1 082	815	683	8,9	4,2	49,1	44,3
45.44	Maler- u. Glaser- gewerbe	1 653	54 183	45 287	34 639	503,2	141,0	1 507,3	1 464,5
45.44.1	Maler- u. Lackier- ergewerbe	1 567	51 669	43 487	33 213	482,6	130,3	1 404,3	1 365,5
45.44.2	Glasergewerbe	86	2 514	1 800	1 429	20,6	10,8	103,0	99,0
45.45 45.5	Baugewerbe ang. Vermietung v. Baumasch. u. -gerät. m. Bedien. pers.	92	3 604	2 763	2 229	33,4	14,7	171,2	154,2
45.45.1	Fassadenreinigung	9	172	152	108	1,6	0,4	5,2	5,2
45.45.2	Ofen- u. Herdsetzerei	6	144	96	92	1,0	0,5	6,7	5,4
45.45.3 45.5	Ausbaugewerbe ang. Vermietung v. Baumasch. u. -gerät. m. Bedien. pers.	77	3 288	2 515	2 031	30,8	13,8	159,3	143,6

Bauberichterstattung  
2 Baugewerbe  
2.5 Beschäftigung und Umsatz für das 2. Vierteljahr 2002  
- Betriebe mit 20 Beschäftigten und mehr -

DEUTSCHLAND

WZ.-Nr.	Wirtschaftszweig	Betriebe	Beschäftigte		Geleistete Arbeitsstunden	Bruttolohnsumme	Bruttogehaltsumme	Gesamtumsatz	Darunter baugewerbl. Umsatz
			insgesamt	darunter Arbeiter					
		Anzahl			1 000 Std.	Mill. EUR			
45.3, 45.4, 45.5	Bauinstallation und sonstiges Baugewerbe	8 784	325 858	249 232	99 555	1 470,5	669,2	6 989,4	6 690,4
45.3	Bauinstallation	5 572	223 931	166 764	66 698	985,7	507,5	5 046,3	4 813,7
45.31	Elektroinstallation	2 183	91 385	70 318	28 645	405,1	181,9	1 866,2	1 726,4
45.32	Dämmung gegen Kälte, Wärme, Schall, Erschütterung	388	16 206	12 461	4 922	78,2	39,9	423,4	419,9
45.33	Klempnerei, Gas-, Wasser-, Heizungs- u. Lüftungsinst.	2 844	107 007	77 418	30 608	459,2	256,7	2 507,8	2 423,1
45.33.1	Klempnerei, Gas- u. Wasserinstallation	905	29 806	23 016	9 180	132,6	52,9	612,0	598,8
45.33.2	Inst. v. Heizungs-, Lüftungs-, Klima- u. ä. Anlagen	1 939	77 201	54 402	21 427	326,6	203,7	1 895,9	1 824,3
45.34	sonst. Bauinstallation	157	9 333	6 567	2 523	43,1	29,1	248,9	244,3
45.4 45.5	sonst. Baugewerbe, Vermietung v. Baumasch. u. -gerät. m. Bedien. pers.	3 212	101 927	82 468	32 859	484,8	161,6	1 943,1	1 876,7
45.41	Stuckateurgewerbe, Gipserei u. Verputzerei	396	12 497	10 293	3 933	63,9	19,3	248,7	246,4
45.42	Bautischlerei	454	12 821	9 737	4 081	56,4	24,8	288,3	282,1
45.43	Fußboden-, Fliesen-, Plattenlegerei usw.	634	17 974	13 451	5 388	87,5	38,7	451,1	425,9
45.43.1	Parkettlegerei	29	1 361	990	457	6,0	3,3	34,3	32,8
45.43.2	Fliesen-, Platten- u. Mosaiklegerei	371	9 746	7 595	2 910	49,2	17,2	201,6	183,8
45.43.3	Estrichlegerei	119	3 761	2 637	1 072	18,3	10,0	121,3	120,3
45.43.4	Sonst. Fußbodenlegerei u. -kleberei	71	2 016	1 414	604	9,3	6,0	65,2	62,8
45.43.5	Tapetenkleberei								
45.43.6	Raumausstattung oaS.	44	1 090	815	352	4,6	2,1	28,7	26,2
45.44	Maler- u. Glaser- gewerbe	1 638	55 021	46 216	18 289	259,8	71,3	862,3	839,0
45.44.1	Maler- u. Lackier- ergewerbe	1 552	52 538	44 430	17 575	249,4	65,9	804,1	783,0
45.44.2	Glaser- gewerbe	86	2 483	1 786	716	10,4	5,4	58,2	56,1
45.45 45.5	Baugewerbe ang. Vermietung v. Baumasch. u. -gerät. m. Bedien. pers.	90	3 614	2 771	1 163	17,1	7,5	92,7	83,3
45.45.1	Fassadenreinigung	8	177	158	59	1,0	0,2	3,2	3,1
45.45.2	Ofen- u. Herdsetzerei	6	147	99	49	0,5	0,3	3,6	2,9
45.45.3 45.5	Ausbaugewerbe ang. Vermietung v. Baumasch. u. -gerät. m. Bedien. pers.	76	3 290	2 514	1 055	15,6	7,0	85,9	77,3



Jahr	Errichtung								veranschlagte Kosten des Bauwerkes  Mill. EUR	
	Wohngebäude									
	Gebäude	Rauminhalt		Wohnungen				Wohnfläche		Nutzfläche
				zusammen	in Gebäuden mit ... Wohnungen <sup>2)</sup>					
					1 oder 2	3 oder mehr				
Anzahl	1 000 m <sup>3</sup>	Anzahl		1 000 m <sup>2</sup>						
<b>Deutsch</b>										
1996	213 230	254 121	496 694	211 573	279 783	45 477	9 720	58 122		
1997	221 185	243 647	452 727	224 029	226 014	43 812	9 997	55 052		
1998	231 671	233 847	407 594	239 511	165 757	42 278	10 445	52 418		
1999	233 472	225 643	379 077	243 198	133 687	40 889	10 284	50 390		
2000	193 151	186 416	304 248	200 860	102 538	33 818	8 648	41 568		
2001 p)	165 772	160 252	256 677	172 509	83 145	28 991	7 576	35 656		
<b>Früheres</b>										
1996	152 913	185 849	337 622	153 934	180 193	32 468	6 924	42 232		
1997	162 244	185 126	322 742	166 083	155 308	32 575	7 591	41 653		
1998	179 740	190 918	318 819	186 594	130 878	33 933	8 639	42 786		
1999	184 340	189 200	307 769	192 380	113 901	33 740	8 763	42 337		
2000	155 443	158 214	250 601	161 916	87 899	28 305	7 455	35 404		
2001 p)	135 075	137 815	214 777	140 641	73 116	24 593	6 573	30 890		
<b>Neue Länder</b>										
1996	60 317	68 273	159 072	57 639	99 590	13 009	2 797	15 890		
1997	58 941	58 521	129 985	57 946	70 706	11 238	2 406	13 398		
1998	51 931	42 928	88 775	52 917	34 879	8 345	1 805	9 632		
1999	49 132	36 444	71 308	50 818	19 786	7 149	1 522	8 054		
2000	37 708	28 203	53 647	38 944	14 639	5 514	1 193	6 164		
2001 p)	30 697	22 437	41 900	31 868	10 029	4 399	1 002	4 766		

1.1.2 Fertig

Jahr	Wohngebäude								Veranschlagte Kosten des Bauwerkes  Mill. EUR	
	Wohnungen									
	Gebäude	Rauminhalt		Wohnungen				Wohnfläche		
				zusammen	in Gebäuden mit ... Wohnungen <sup>2)</sup>					
					1 oder 2	3 oder mehr				
Anzahl	1 000 m <sup>3</sup>	%	Anzahl		%		1 000 m <sup>2</sup>			
<b>Deutsch</b>										
1996	23 620	17 652	6,9	32 719	26 133	12,4	6 202	2,2	3 340	4 246
1997	28 651	21 887	9,0	39 451	30 830	13,8	8 310	3,7	4 166	5 156
1998	31 879	23 119	9,9	39 415	34 471	14,4	4 736	2,9	4 383	5 378
1999	32 491	23 886	10,6	39 562	35 064	14,4	3 887	2,9	4 517	5 534
2000	24 690	18 447	9,9	29 889	26 516	13,2	3 368	3,3	3 467	4 269
2001 p)	20 739	16 079	10,0	25 706	22 299	12,9	3 133	3,8	2 984	3 695
<b>Früheres</b>										
1996	10 915	9 143	4,9	15 595	12 052	7,8	3 257	1,8	1 641	2 133
1997	15 003	12 483	6,7	20 321	16 198	9,8	4 051	2,6	2 267	2 895
1998	19 714	15 380	8,1	24 034	21 375	11,5	2 614	2,0	2 815	3 536
1999	21 307	17 085	9,0	26 489	23 054	12,0	2 974	2,6	3 117	3 929
2000	16 804	13 532	8,6	20 570	18 085	11,2	2 480	2,8	2 469	3 125
2001 p)	15 125	12 638	9,2	19 061	16 269	11,6	2 518	3,4	2 281	2 915
<b>Neue Länder</b>										
1996	12 705	8 509	12,5	17 124	14 081	24,4	2 945	3,0	1 699	2 113
1997	13 648	9 404	16,1	19 130	14 632	25,3	4 259	6,0	1 898	2 261
1998	12 165	7 740	18,0	15 381	13 096	24,7	2 122	6,1	1 568	1 843
1999	11 184	6 801	18,7	13 073	12 010	23,6	913	4,6	1 400	1 606
2000	7 886	4 915	17,4	9 319	8 431	21,6	888	6,1	999	1 143
2001 p)	5 614	3 441	15,3	6 645	6 030	18,9	615	6,1	703	780

<sup>2)</sup> Nur Errichtung neuer Gebäude, die %-Angaben sind Anteile am Hochbau insgesamt.

1) Einschl. Baumaßnahmen an bestehenden Gebäuden.

2) Ohne Wohnheime.

p = vorläufiges Ergebnis

tätigkeit  
Übersichten  
nehmigungen  
insgesamt

neuer Gebäude							Wohnungen insgesamt <sup>1)</sup>
Nichtwohngebäude							
Gebäude	Rauminhalt	Wohnungen	Wohnfläche	Nutzfläche	veranschlagte Kosten des Bauwerkes		
Anzahl	1 000 m <sup>3</sup>	Anzahl	1 000 m <sup>2</sup>		Mill. EUR	Anzahl	
<b>land</b>							
40 037	219 163	14 552	1 116	36 736	29 973	576 238	
40 265	205 237	12 136	950	34 551	27 297	528 096	
43 424	222 459	9 860	817	36 305	27 202	475 711	
41 297	226 014	9 156	759	36 923	26 734	437 084	
39 499	222 567	7 610	660	35 756	26 153	348 340	
35 379	226 233	5 471	503	35 556	25 873	291 084	
<b>Bundesgebiet</b>							
31 589	151 626	8 550	700	25 617	19 910	390 083	
32 937	151 265	8 515	696	25 685	19 186	372 728	
36 786	174 458	6 942	617	29 244	20 208	361 738	
34 966	185 354	7 197	622	30 493	20 882	345 210	
33 994	185 924	6 371	563	30 090	21 189	282 236	
30 519	196 062	4 606	438	30 953	22 344	240 998	
<b>und Berlin-Ost</b>							
8 448	67 537	6 002	416	11 119	10 063	186 155	
7 328	53 973	3 621	255	8 866	8 112	155 368	
6 638	48 002	2 918	201	7 061	6 994	113 973	
6 331	40 660	1 959	137	6 429	5 852	91 874	
5 505	36 643	1 239	97	5 667	4 964	66 104	
4 860	30 171	865	65	4 603	3 528	50 086	

teilkau <sup>2)</sup>

Nichtwohngebäude						
Gebäude	Rauminhalt		Nutzfläche	veranschlagte Kosten des Bauwerkes	Wohnungen insgesamt	
Anzahl	1 000 m <sup>3</sup>	%	1 000 m <sup>2</sup>	Mill. EUR	Anzahl	
<b>land</b>						
13 803	108 215	49,4	17 071	10 182	33 776	
13 541	95 068	46,3	15 391	8 839	40 778	
15 235	110 236	49,6	16 732	9 340	40 748	
15 746	119 214	52,7	18 386	10 441	40 679	
14 493	111 622	50,2	16 760	9 742	31 016	
12 635	108 945	48,2	15 997	9 028	26 352	
<b>Bundesgebiet</b>						
10 443	72 321	47,7	11 498	6 492	16 184	
10 627	66 369	43,9	10 960	5 944	21 017	
12 782	85 582	49,1	13 552	7 347	24 776	
13 382	99 228	53,5	15 393	8 396	27 323	
12 465	93 256	50,2	14 064	8 100	21 456	
10 959	94 423	48,2	13 932	7 986	19 619	
<b>und Berlin-Ost</b>						
3 360	35 894	53,1	5 573	3 690	17 592	
2 914	28 700	53,2	4 431	2 894	19 761	
2 453	24 654	51,4	3 181	1 994	15 972	
2 364	19 986	49,2	2 993	2 045	13 356	
2 028	18 367	50,1	2 697	1 642	9 560	
1 676	14 522	48,1	2 065	1 042	6 733	

Bau  
1 Langfristige  
1.1 Baugenehmigung  
1.1.3 Durchschnittliche Kosten

Jahr	Wohngebäude						Deutsch Früheres Neue Länder
	insgesamt		darunter mit ... Wohnungen <sup>1)</sup>				
			1 oder 2		3 oder mehr		
	EUR/m <sup>3</sup>	EUR/m <sup>2</sup>	EUR/m <sup>3</sup>	EUR/m <sup>2</sup>	EUR/m <sup>3</sup>	EUR/m <sup>2</sup>	
1996	229	1 282	227	1 316	232	1 224	
1997	226	1 261	224	1 280	229	1 213	
1998	224	1 246	223	1 257	227	1 191	
1999	223	1 232	223	1 245	224	1 189	
2000	223	1 229	222	1 238	225	1 194	
2001 p)	222	1 230	221	1 234	226	1 207	
1996	227	1 305	224	1 343	232	1 230	
1997	225	1 283	222	1 309	230	1 218	
1998	224	1 265	222	1 285	228	1 197	
1999	224	1 255	223	1 273	226	1 200	
2000	224	1 251	222	1 264	228	1 206	
2001 p)	224	1 256	222	1 263	229	1 224	
1996	233	1 225	235	1 230	231	1 210	
1997	229	1 198	231	1 182	226	1 200	
1998	224	1 163	225	1 143	222	1 162	
1999	221	1 126	222	1 124	214	1 117	
2000	218	1 118	219	1 114	214	1 119	
2001 p)	212	1 083	213	1 086	205	1 057	

1.2 Baufertig

Jahr	Errichtung								
	Wohngebäude							veranschlagte Kosten des Bauwerkes  Mill. EUR	
	Gebäude	Rauminhalt	Wohnungen				Wohnfläche		Nutzfläche
			zusammen	in Gebäuden mit ... Wohnungen <sup>1)</sup>					
				1 oder 2	3 oder mehr				
Anzahl	1 000 m <sup>3</sup>	Anzahl		1 000 m <sup>2</sup>					
1996	191 577	243 754	485 249	188 802	292 173	43 095	9 079	54 569	
1997	212 466	255 995	501 120	211 056	285 586	45 668	9 781	57 956	
1998	215 832	234 458	432 237	220 611	208 400	42 046	9 548	52 962	
1999	229 014	231 539	406 567	237 331	167 314	41 814	9 891	51 916	
2000	220 797	217 555	368 531	229 715	136 445	39 254	9 849	48 655	
2001 p)	177 777	174 786	285 930	185 380	99 628	31 486	8 087	39 047	
1996	143 459	188 884	359 836	141 864	213 958	32 701	6 825	41 732	
1997	154 792	188 999	345 668	156 130	186 385	32 984	7 038	42 306	
1998	162 869	185 025	325 053	167 322	155 387	32 545	7 500	41 607	
1999	178 574	191 674	325 967	185 257	139 282	34 056	8 217	42 958	
2000	175 537	182 832	299 762	182 907	115 403	32 474	8 378	40 945	
2001 p)	144 287	149 885	238 493	150 715	87 041	26 632	7 017	33 626	
1996	48 118	54 869	125 413	46 938	78 215	10 393	2 254	12 837	
1997	57 674	66 996	155 452	54 926	99 201	12 684	2 743	15 650	
1998	52 963	49 433	107 184	53 289	53 013	9 501	2 048	11 355	
1999	50 440	39 865	80 600	52 074	28 032	7 758	1 674	8 958	
2000	45 260	34 723	68 769	46 808	21 042	6 780	1 472	7 710	
2001 p)	33 490	24 901	47 437	34 665	12 587	4 853	1 071	5 422	

\*) Veranschlagte Kosten des Bauwerkes je m<sup>3</sup> Rauminhalt und je m<sup>2</sup> Wohnfläche in Wohngebäuden bzw. Nutzfläche in Nichtwohngebäuden zum Zeitpunkt der Baugenehmigung.

1) Ohne Wohnheime.

2) Einschl. Baumaßnahmen an bestehenden Gebäuden.

p = vorläufiges Ergebnis

tätigkeit  
Übersichten  
nehmigungen  
neuerrichteter Gebäude <sup>1)</sup>

Nichtwohngebäude							
insgesamt		darunter					
		Anstaltsgebäude		Büro- und Verwaltungsgebäude		Nichtlandwirtschaftliche Betriebsgebäude	
EUR/m <sup>3</sup>	EUR/m <sup>2</sup>	EUR/m <sup>3</sup>	EUR/m <sup>2</sup>	EUR/m <sup>3</sup>	EUR/m <sup>2</sup>	EUR/m <sup>3</sup>	EUR/m <sup>2</sup>
<b>land</b>							
137	816	320	1 604	247	1 318	109	684
133	790	344	1 793	246	1 362	106	649
122	749	353	1 814	245	1 317	95	617
118	724	307	1 602	223	1 175	94	605
118	732	326	1 771	218	1 144	91	603
115	728	306	1 594	220	1 170	86	595
<b>Bundesgebiet</b>							
131	777	305	1 532	254	1 323	108	669
127	747	331	1 679	248	1 374	105	637
116	691	344	1 741	235	1 212	96	600
112	685	281	1 398	221	1 178	94	602
114	704	264	1 339	217	1 126	93	611
114	722	303	1 571	222	1 175	87	600
<b>und Berlin-Ost</b>							
149	905	339	1 692	238	1 309	112	718
150	915	363	1 964	242	1 339	108	682
146	990	365	1 912	277	1 680	93	685
144	910	341	1 901	228	1 166	94	621
135	876	398	2 368	225	1 286	84	562
117	766	313	1 647	207	1 116	82	568

stellungen

neuer Gebäude						Wohnungen insgesamt <sup>2)</sup>
Nichtwohngebäude						
Gebäude	Rauminhalt	Wohnungen	Wohnfläche	Nutzfläche	veranschlagte Kosten des Bauwerkes	
Anzahl	1 000 m <sup>3</sup>	Anzahl	1 000 m <sup>2</sup>		Mill. EUR	Anzahl
<b>land</b>						
37 335	207 075	13 595	1 056	34 514	28 732	559 488
39 239	212 828	14 446	1 102	36 026	30 875	578 179
38 967	207 392	11 511	892	34 088	28 050	500 690
40 473	208 257	9 980	776	34 838	26 232	472 638
39 314	208 879	8 794	742	34 372	24 596	423 044
35 436	207 565	6 403	563	33 310	24 674	326 197
<b>Bundesgebiet</b>						
29 993	143 563	8 587	696	24 381	19 488	416 122
31 488	152 743	9 115	725	26 107	21 617	400 350
32 539	158 584	7 947	652	26 055	20 663	372 243
34 450	167 059	7 617	625	28 186	19 939	369 773
33 639	172 455	7 030	606	28 506	19 461	336 760
30 605	174 562	5 279	481	28 290	20 140	267 934
<b>und Berlin-Ost</b>						
7 342	63 513	5 008	360	10 133	9 244	143 366
7 751	60 085	5 331	377	9 919	9 257	177 829
6 428	48 808	3 564	241	8 033	7 387	128 447
6 023	41 198	2 363	166	6 651	6 293	102 865
5 675	36 424	1 764	138	5 866	5 134	86 284
4 831	33 003	1 124	82	5 020	4 534	58 263

Bautätigkeit  
2 Baugenehmigungen  
2.1 Monatliche Entwicklung  
Deutschland

Monat	Insgesamt (einschl. Baumaßnahmen an bestehenden Gebäuden)								
	Gebäude/ Baumaßnahmen	Nutzfläche	Wohnungen		sonstige Wohneinheiten		Wohnräume	veranschlagte Kosten des Bauwerkes	
			insgesamt	Wohnfläche	insgesamt	Wohnfläche			
			Anzahl	1 000 m <sup>2</sup>	Anzahl	1 000 m <sup>2</sup>			Anzahl
<b>Wohn- und Nichtwohngebäude</b>									
2000	Juni	28 614	4 197	30 013	3 398	362	19	151 381	7 141 533
	Juli	30 311	4 387	30 789	3 543	199	11	159 141	7 219 661
	August	29 426	4 618	30 014	3 421	263	8	153 602	7 012 984
	September	26 139	4 264	27 651	3 083	418	13	138 680	6 844 444
	Oktober	24 808	3 887	25 855	2 916	532	18	131 511	6 112 039
	November	23 287	4 021	24 883	2 784	223	8	124 193	6 089 003
	Dezember	23 179	3 935	25 962	2 861	318	13	128 635	6 296 297
2001	Januar	20 059	3 223	21 070	2 377	122	7	105 620	5 258 720
	Februar	21 723	3 604	23 522	2 653	211	9	118 681	5 710 384
	März	25 596	4 151	26 036	3 027	184	8	135 927	6 596 157
	April	24 495	3 974	25 009	2 889	222	7	128 276	6 373 374
	Mai	28 146	4 284	28 129	3 309	268	14	146 508	6 997 308
	Juni	26 828	4 043	26 403	3 118	258	9	136 538	6 421 465
	Juli	29 000	4 777	28 398	3 342	644	22	148 009	7 219 338
	August	26 340	4 143	25 492	2 988	430	14	134 001	6 419 980
	September	23 107	3 596	22 040	2 616	612	25	116 335	5 600 105
	Oktober	24 502	4 271	24 208	2 832	579	19	124 620	6 542 169
	November	20 966	3 883	20 800	2 414	248	8	105 799	5 865 876
	Dezember	19 080	3 461	19 977	2 294	131	6	101 704	5 423 334
2002	Januar	20 940	3 008	21 523	2 501	407	19	110 603	5 499 657
	Februar	20 769	3 165	21 525	2 528	78	4	111 008	5 593 621
	März	22 657	3 043	21 580	2 636	463	15	116 413	5 397 145
	April	25 002	3 699	25 080	2 957	134	9	130 412	6 296 276
	Mai	24 410	3 522	23 240	2 779	461	12	122 095	5 867 985
	Juni	24 870	3 493	23 518	2 821	960	24	124 891	5 944 071
<b>Wohngebäude</b>									
2000	Juni	23 331	691	28 988	3 319	321	15	147 636	4 123 235
	Juli	24 708	676	30 141	3 477	161	10	156 669	4 300 363
	August	23 627	680	29 406	3 364	225	6	151 079	4 179 046
	September	20 830	600	27 022	3 036	376	11	136 573	3 762 931
	Oktober	19 749	561	25 098	2 859	273	14	128 876	3 579 298
	November	18 500	502	24 109	2 720	170	7	121 746	3 371 423
	Dezember	18 652	543	25 208	2 804	302	10	126 324	3 467 500
2001	Januar	16 153	456	20 727	2 342	115	7	104 355	2 930 959
	Februar	17 494	513	22 910	2 603	205	8	116 690	3 266 515
	März	20 633	649	25 513	2 979	189	8	133 822	3 779 117
	April	19 925	591	24 495	2 847	254	9	126 533	3 613 687
	Mai	23 121	695	27 598	3 263	292	14	144 762	4 078 962
	Juni	21 995	642	25 735	3 059	242	9	134 257	3 799 201
	Juli	23 603	677	27 681	3 282	624	22	145 577	4 110 852
	August	21 424	632	24 992	2 939	465	14	132 058	3 655 493
	September	18 693	533	21 739	2 575	380	18	114 635	3 228 520
	Oktober	19 736	536	23 887	2 793	479	17	122 942	3 511 613
	November	16 692	468	20 308	2 370	298	8	104 139	2 970 857
	Dezember	15 440	442	19 865	2 274	100	5	100 921	2 836 412
2002	Januar	17 211	502	21 172	2 471	386	18	109 454	3 141 567
	Februar	17 279	524	21 155	2 494	132	4	109 839	3 149 372
	März	18 874	601	21 343	2 608	442	14	115 296	3 308 859
	April	20 615	608	24 366	2 904	242	12	128 442	3 656 246
	Mai	20 028	578	22 586	2 723	390	9	119 674	3 473 174
	Juni	20 402	589	22 941	2 769	771	18	122 707	3 540 675
<b>Nichtwohngebäude</b>									
2000	Juni	5 283	3 506	1 025	79	41	5	3 745	3 018 299
	Juli	5 603	3 711	648	66	38	2	2 472	2 919 298
	August	5 799	3 938	608	57	38	2	2 523	2 833 938
	September	5 309	3 664	629	47	42	2	2 107	3 081 513
	Oktober	5 059	3 326	757	57	259	5	2 635	2 532 741
	November	4 787	3 519	774	64	53	2	2 447	2 717 580
	Dezember	4 527	3 392	754	57	16	3	2 311	2 828 796
2001	Januar	3 906	2 767	343	35	7	- 0	1 265	2 327 761
	Februar	4 229	3 092	612	50	6	0	1 991	2 443 869
	März	4 963	3 502	523	49	- 5	- 0	2 105	2 817 040
	April	4 570	3 383	514	42	- 32	- 2	1 743	2 759 687
	Mai	5 025	3 589	531	46	- 24	- 1	1 746	2 918 346
	Juni	4 833	3 402	668	59	16	1	2 281	2 622 264
	Juli	5 397	4 100	717	60	20	1	2 432	3 108 486
	August	4 916	3 512	500	49	- 35	1	1 943	2 764 487
	September	4 414	3 063	301	42	232	7	1 700	2 371 584
	Oktober	4 766	3 735	321	39	100	3	1 678	3 030 556
	November	4 274	3 416	492	44	- 50	- 1	1 660	2 895 019
	Dezember	3 640	3 019	112	20	31	1	783	2 586 923
2002	Januar	3 729	2 506	351	30	21	1	1 149	2 358 090
	Februar	3 490	2 641	370	33	- 54	- 1	1 169	2 444 249
	März	3 783	2 442	237	28	21	1	1 117	2 088 286
	April	4 387	3 091	714	53	- 108	3	1 970	2 640 030
	Mai	4 382	2 944	654	57	71	3	2 421	2 394 811
	Juni	4 468	2 904	577	53	189	6	2 184	2 403 396

Bautätigkeit  
2 Baugenehmigungen  
2.1 Monatliche Entwicklung  
Deutschland

Monat		Errichtung neuer Gebäude								
		Gebäude	Raum- inhalt	Nutzfläche	Wohnungen		sonstige Wohneinheiten		Wohn- räume	veranschlagte Kosten des Bauwerkes
					insgesamt	Wohnfläche	insgesamt	Wohnfläche		
Anzahl	1 000 m <sup>3</sup>	1 000 m <sup>2</sup>	Anzahl	1 000 m <sup>2</sup>	Anzahl	1 000 m <sup>2</sup>	Anzahl	1 000 EUR		
<b>Wohn- und Nichtwohngebäude</b>										
2000	Juni	19 610	35 435	3 895	26 797	2 937	290	15	133 068	5 931 513
	Juli	20 994	36 231	3 994	27 372	3 047	176	5	139 375	5 931 675
	August	20 472	36 375	4 059	26 926	2 964	266	7	135 216	5 841 078
	September	18 281	34 763	3 892	24 749	2 681	372	11	122 783	5 726 893
	Oktober	17 425	31 742	3 576	23 020	2 539	447	11	115 976	5 080 103
	November	16 486	32 147	3 595	22 523	2 412	290	8	110 269	5 065 802
	Dezember	16 720	32 408	3 621	23 304	2 515	430	13	115 092	5 268 455
2001	Januar	13 953	25 856	2 959	18 702	2 063	120	3	93 642	4 325 399
	Februar	15 532	29 996	3 266	21 359	2 335	159	4	106 181	4 703 371
	März	18 147	33 307	3 698	23 609	2 668	161	5	120 819	5 539 782
	April	16 885	32 250	3 556	22 504	2 500	179	6	113 058	5 185 488
	Mai	19 330	36 156	3 879	25 404	2 866	304	13	129 286	5 621 768
	Juni	18 502	34 109	3 706	23 873	2 707	236	8	120 905	5 384 578
	Juli	19 847	38 426	4 371	25 340	2 866	582	19	130 094	5 941 429
	August	18 043	33 206	3 763	22 767	2 579	431	13	117 809	5 376 265
	September	15 758	29 180	3 229	19 956	2 259	506	20	102 764	4 629 134
	Oktober	16 897	34 802	3 942	22 050	2 445	530	16	109 965	5 493 533
	November	14 600	30 557	3 533	18 526	2 083	278	8	93 507	4 803 163
	Dezember	13 657	28 640	3 230	18 058	1 999	227	9	90 548	4 524 884
2002	Januar	14 778	26 288	2 819	19 599	2 199	541	18	99 417	4 497 178
	Februar	15 024	27 642	2 920	19 153	2 205	209	5	99 051	4 718 519
	März	16 114	26 978	2 808	19 598	2 318	376	12	104 201	4 574 049
	April	17 415	30 374	3 428	22 602	2 579	239	12	115 732	5 285 454
	Mai	16 483	30 060	3 240	20 768	2 384	513	17	107 521	4 775 819
	Juni	16 854	28 905	3 143	20 907	2 412	928	23	108 732	4 841 589
<b>Wohngebäude</b>										
2000	Juni	16 165	15 775	746	25 848	2 866	218	11	129 598	3 521 194
	Juli	17 352	16 380	753	26 709	2 985	94	4	136 728	3 654 493
	August	16 732	16 084	757	26 290	2 909	237	6	132 686	3 573 958
	September	14 884	14 580	667	24 271	2 644	345	10	121 029	3 234 006
	Oktober	14 116	13 695	643	22 353	2 487	196	6	113 523	3 068 327
	November	13 379	12 886	590	21 810	2 357	240	7	108 042	2 858 709
	Dezember	13 720	13 400	610	22 625	2 462	276	9	112 647	2 968 665
2001	Januar	11 570	11 174	524	18 314	2 026	115	3	92 225	2 491 044
	Februar	12 815	12 731	569	20 824	2 292	159	4	104 263	2 851 518
	März	14 916	14 743	694	23 107	2 621	160	5	118 764	3 267 284
	April	13 967	13 718	659	22 015	2 462	179	6	111 392	3 073 535
	Mai	16 051	15 691	752	24 929	2 823	296	13	127 464	3 472 940
	Juni	15 326	14 707	700	23 266	2 657	181	6	118 802	3 251 324
	Juli	16 335	15 666	748	24 706	2 815	562	18	127 881	3 489 829
	August	14 893	14 156	688	22 322	2 538	428	13	116 075	3 115 095
	September	12 908	12 313	583	19 612	2 222	278	13	100 984	2 744 337
	Oktober	13 837	13 298	611	21 625	2 403	425	14	108 082	2 975 382
	November	11 868	11 239	530	18 175	2 049	278	8	92 105	2 514 022
	Dezember	11 286	10 816	517	17 782	1 972	205	9	89 423	2 409 627
2002	Januar	12 522	12 044	546	19 212	2 169	540	18	98 084	2 709 231
	Februar	12 768	12 127	588	18 817	2 176	208	5	97 817	2 715 143
	März	13 666	12 818	642	19 332	2 292	376	12	103 135	2 871 851
	April	14 586	14 037	658	21 986	2 531	238	12	113 839	3 136 156
	Mai	13 682	13 020	634	20 207	2 337	464	16	105 446	2 913 652
	Juni	13 969	13 280	644	20 396	2 367	767	18	106 743	2 985 642
<b>Nichtwohngebäude</b>										
2000	Juni	3 445	19 660	3 149	949	71	72	5	3 470	2 410 320
	Juli	3 642	19 851	3 242	663	62	82	2	2 647	2 277 182
	August	3 740	20 291	3 301	636	55	29	1	2 530	2 267 120
	September	3 397	20 183	3 225	478	38	27	1	1 754	2 492 887
	Oktober	3 309	18 047	2 934	667	52	251	5	2 453	2 011 776
	November	3 107	19 261	3 005	713	55	50	1	2 227	2 207 093
	Dezember	3 000	19 008	3 011	679	52	154	4	2 445	2 299 790
2001	Januar	2 383	14 682	2 435	388	37	5	0	1 417	1 834 356
	Februar	2 717	17 265	2 697	535	44	-	-	1 918	1 851 854
	März	3 231	18 564	3 004	502	47	1	0	2 055	2 272 497
	April	2 918	18 532	2 897	489	38	-	0	1 666	2 111 953
	Mai	3 279	20 465	3 127	475	43	8	0	1 822	2 148 828
	Juni	3 176	19 402	3 006	607	51	55	2	2 103	2 133 254
	Juli	3 512	22 760	3 622	634	51	20	0	2 213	2 451 601
	August	3 150	19 050	3 075	445	41	3	0	1 734	2 261 170
	September	2 850	16 867	2 646	344	37	228	7	1 780	1 884 797
	Oktober	3 060	21 504	3 331	425	42	105	2	1 883	2 518 150
	November	2 732	19 318	3 003	351	34	-	-	1 402	2 289 142
	Dezember	2 371	17 824	2 713	276	26	22	1	1 125	2 115 256
2002	Januar	2 256	14 244	2 273	387	30	1	-	1 333	1 787 947
	Februar	2 256	15 515	2 332	336	29	1	-	1 234	2 003 376
	März	2 448	14 160	2 166	266	26	-	-	1 066	1 702 198
	April	2 829	16 337	2 770	616	48	1	-	1 893	2 149 298
	Mai	2 801	17 040	2 606	561	47	49	1	2 075	1 862 167
	Juni	2 885	15 625	2 499	511	45	161	5	1 989	1 855 947

Bautätigkeit  
2 Baugenehmigungen  
2.1 Monatliche Entwicklung  
Früheres Bundesgebiet

Monat	Insgesamt (einschl. Baumaßnahmen an bestehenden Gebäuden)								
	Gebäude/ Baumaß- nahmen	Nutzfläche 1 000 m <sup>2</sup>	Wohnungen		sonstige Wohneinheiten		Wohn- räume Anzahl	veranschlagte Kosten des Bauwerkes 1 000 EUR	
			Neubau	Wohnfläche	Neubau	Wohnfläche			
	Anzahl		Anzahl	1 000 m <sup>2</sup>	Anzahl	1 000 m <sup>2</sup>	Anzahl		
<b>Wohn- und Nichtwohngebäude</b>									
2000	Juni	22 987	3 681	23 803	2 758	231	12	122 459	5 856 830
	Juli	24 727	3 778	24 976	2 926	219	10	131 052	5 904 918
	August	23 693	3 951	24 064	2 796	263	8	124 972	5 814 064
	September	21 288	3 605	22 612	2 570	284	9	115 598	5 490 313
	Oktober	20 374	3 265	21 069	2 430	297	13	108 948	5 027 296
	November	18 898	3 415	20 562	2 315	263	7	103 567	5 032 957
	Dezember	18 340	3 316	20 348	2 307	284	12	103 801	5 059 260
2001	Januar	16 422	2 838	17 594	2 010	39	6	89 392	4 460 862
	Februar	18 154	3 131	19 725	2 259	173	7	101 019	4 870 948
	März	21 660	3 746	22 260	2 622	2	1	117 081	5 797 014
	April	19 684	3 397	20 311	2 381	165	6	105 678	5 311 937
	Mai	23 434	3 838	23 800	2 810	182	11	124 391	6 063 474
	Juni	21 821	3 531	21 781	2 603	202	6	114 178	5 362 931
	Juli	23 748	4 225	23 572	2 810	388	13	124 572	6 112 881
	August	21 560	3 618	20 916	2 489	304	10	111 719	5 497 376
	September	18 795	3 193	18 098	2 182	515	21	97 658	4 764 341
	Oktober	19 546	3 744	19 921	2 318	450	15	102 565	5 480 378
	November	17 065	3 482	17 095	1 999	231	7	88 347	4 940 128
	Dezember	15 163	2 934	15 925	1 868	158	7	83 020	4 406 641
2002	Januar	17 523	2 649	18 461	2 163	400	16	95 693	4 694 537
	Februar	17 406	2 877	18 050	2 155	88	2	95 202	4 898 284
	März	19 121	2 736	18 399	2 271	292	9	100 420	4 656 712
	April	20 586	3 294	20 611	2 483	94	8	110 737	5 341 240
	Mai	20 120	3 033	19 138	2 321	363	13	102 980	4 835 000
	Juni	20 681	3 041	19 952	2 416	705	18	107 173	4 991 542
<b>Wohngebäude</b>									
2000	Juni	18 477	618	22 939	2 694	236	12	119 396	3 346 412
	Juli	19 908	625	24 436	2 870	205	9	128 885	3 563 201
	August	18 739	604	23 558	2 747	225	6	122 792	3 440 623
	September	16 797	549	22 101	2 530	260	8	113 846	3 136 685
	Oktober	16 002	525	20 383	2 377	177	11	106 644	3 004 610
	November	14 853	480	19 930	2 264	213	6	101 586	2 795 476
	Dezember	14 661	496	19 782	2 260	268	9	101 875	2 787 058
2001	Januar	13 117	423	17 251	1 974	32	6	88 103	2 485 413
	Februar	14 515	469	19 357	2 224	168	7	99 693	2 815 457
	März	17 346	602	21 841	2 580	4	1	115 289	3 275 856
	April	15 832	535	19 865	2 345	212	8	104 197	3 009 658
	Mai	19 013	635	23 401	2 770	206	12	122 947	3 488 597
	Juni	17 668	574	21 148	2 550	241	7	112 053	3 187 880
	Juli	19 182	619	23 011	2 759	390	13	122 647	3 481 099
	August	17 348	573	20 484	2 445	340	10	110 017	3 075 017
	September	15 038	481	17 840	2 145	283	14	96 138	2 708 815
	Oktober	15 534	501	19 652	2 284	358	13	101 070	2 910 133
	November	13 424	432	16 709	1 962	281	8	86 906	2 443 798
	Dezember	12 179	408	15 946	1 854	136	7	82 526	2 320 387
2002	Januar	14 354	477	18 193	2 138	420	16	94 754	2 739 131
	Februar	14 381	500	17 774	2 129	102	2	94 257	2 718 602
	März	15 757	558	18 185	2 245	278	9	99 381	2 884 326
	April	16 866	566	20 096	2 437	179	10	109 119	3 092 353
	Mai	16 341	531	18 577	2 272	333	12	100 864	2 898 410
	Juni	16 888	556	19 455	2 369	572	13	105 240	3 047 338
<b>Nichtwohngebäude</b>									
2000	Juni	4 510	3 063	864	64	- 5	0	3 063	2 510 418
	Juli	4 819	3 154	540	56	14	1	2 167	2 341 717
	August	4 954	3 347	506	49	38	2	2 180	2 373 441
	September	4 491	3 056	511	40	24	1	1 752	2 353 627
	Oktober	4 372	2 740	686	53	120	2	2 304	2 022 686
	November	4 045	2 935	632	51	50	1	1 981	2 237 482
	Dezember	3 679	2 820	566	47	16	3	1 926	2 272 202
2001	Januar	3 305	2 414	343	36	7	- 0	1 289	1 975 448
	Februar	3 639	2 662	368	35	5	0	1 326	2 055 492
	März	4 314	3 144	419	42	- 2	- 0	1 792	2 521 158
	April	3 852	2 861	446	36	- 47	- 2	1 481	2 302 278
	Mai	4 421	3 203	399	40	- 24	- 1	1 444	2 574 877
	Juni	4 153	2 957	633	53	- 39	- 1	2 125	2 175 051
	Juli	4 566	3 606	561	51	- 2	- 0	1 925	2 631 782
	August	4 212	3 045	432	44	- 36	1	1 702	2 422 359
	September	3 757	2 713	258	37	232	7	1 520	2 055 526
	Oktober	4 012	3 243	269	34	92	2	1 495	2 570 244
	November	3 641	3 051	386	37	- 50	- 1	1 441	2 496 330
	Dezember	2 984	2 526	21	14	22	1	494	2 086 254
2002	Januar	3 169	2 173	268	25	- 20	- 0	939	1 955 406
	Februar	3 025	2 377	276	26	- 14	-	945	2 179 682
	März	3 364	2 178	214	27	14	1	1 039	1 772 386
	April	3 720	2 728	515	47	- 85	- 2	1 618	2 248 887
	Mai	3 779	2 502	561	49	30	1	2 116	1 936 590
	Juni	3 793	2 485	497	46	133	5	1 933	1 944 204

Bautätigkeit  
2 Baugenehmigungen  
2.1 Monatliche Entwicklung  
Früheres Bundesgebiet

Monat		Errichtung neuer Gebäude								
		Gebäude	Raum- inhalt	Nutzfläche	Wohnungen		sonstige Wohneinheiten		Wohn- räume	veranschlagte Kosten des Bauwerkes
					insgesamt	Wohnfläche	insgesamt	Wohnfläche		
					Anzahl	1 000 m <sup>2</sup>	Anzahl	1 000 m <sup>2</sup>		
<b>Wohn- und Nichtwohngebäude</b>										
2000	Juni	15 766	29 863	3 374	21 653	2 417	192	9	108 735	4 995 280
	Juli	17 067	30 911	3 400	22 544	2 547	159	5	115 630	4 953 248
	August	16 497	30 837	3 479	21 859	2 446	260	7	110 854	4 968 697
	September	14 983	29 269	3 264	20 612	2 267	256	8	103 325	4 696 360
	Oktober	14 360	26 296	2 966	19 173	2 148	241	7	97 361	4 229 794
	November	13 483	26 611	2 994	18 975	2 049	248	6	93 127	4 289 293
	Dezember	13 495	26 940	3 031	18 816	2 076	407	12	94 625	4 377 097
2001	Januar	11 506	22 313	2 586	15 884	1 767	77	2	79 991	3 747 310
	Februar	12 990	25 625	2 801	18 179	2 012	155	4	91 265	4 088 113
	März	15 513	29 640	3 291	20 493	2 340	40	1	105 689	4 960 707
	April	13 573	26 651	2 984	18 342	2 080	143	5	93 448	4 356 889
	Mai	16 111	32 021	3 469	21 561	2 459	247	11	110 408	4 957 707
	Juni	15 138	29 661	3 219	19 890	2 285	176	6	101 672	4 583 036
	Juli	16 375	33 124	3 821	21 277	2 447	304	9	110 226	5 147 399
	August	14 814	28 607	3 247	18 837	2 172	319	9	98 957	4 688 685
	September	12 916	25 484	2 853	16 565	1 909	504	20	86 932	4 056 827
	Oktober	13 658	29 987	3 416	18 223	2 049	431	13	91 944	4 697 361
	November	12 032	26 528	3 119	15 434	1 758	261	7	78 842	4 173 844
	Dezember	10 968	24 236	2 720	14 698	1 658	175	7	74 776	3 776 608
2002	Januar	12 498	22 848	2 463	17 007	1 929	462	15	86 819	3 934 677
	Februar	12 675	24 509	2 612	16 386	1 914	177	3	85 848	4 201 245
	März	13 617	23 935	2 505	16 812	2 010	211	7	90 148	3 983 906
	April	14 522	26 619	3 029	18 897	2 199	163	9	98 671	4 609 938
	Mai	13 624	25 575	2 760	17 276	2 015	367	12	90 659	4 015 133
	Juni	14 254	24 982	2 704	18 077	2 104	677	17	94 614	4 167 296
<b>Wohngebäude</b>										
2000	Juni	12 796	13 135	633	20 787	2 353	185	9	105 683	2 929 335
	Juli	13 912	13 869	651	21 945	2 491	94	4	113 217	3 104 269
	August	13 258	13 478	643	21 358	2 400	231	6	108 756	3 015 049
	September	12 090	12 499	581	20 204	2 234	233	7	101 822	2 772 895
	Oktober	11 465	11 696	558	18 575	2 101	121	4	95 250	2 634 654
	November	10 849	11 072	517	18 354	2 001	198	5	91 246	2 468 422
	Dezember	10 981	11 207	516	18 308	2 034	253	8	92 649	2 497 257
2001	Januar	9 472	9 674	458	15 515	1 732	72	2	78 655	2 173 890
	Februar	10 619	11 121	498	17 778	1 978	155	4	89 816	2 502 314
	März	12 671	13 084	619	20 085	2 299	40	1	103 934	2 913 025
	April	11 115	11 580	564	17 919	2 047	143	5	92 020	2 619 196
	Mai	13 191	13 631	661	21 170	2 420	239	11	108 778	3 036 079
	Juni	12 357	12 558	599	19 315	2 240	175	6	99 767	2 801 830
	Juli	13 382	13 509	650	20 787	2 404	304	9	108 479	3 030 373
	August	12 082	12 090	595	18 451	2 135	319	9	97 450	2 679 317
	September	10 480	10 542	503	16 276	1 877	276	13	85 355	2 372 909
	Oktober	11 036	11 299	524	17 879	2 014	334	11	90 338	2 552 915
	November	9 669	9 624	460	15 122	1 727	261	7	77 572	2 164 639
	Dezember	9 001	9 103	443	14 480	1 636	157	7	73 832	2 043 361
2002	Januar	10 556	10 692	492	16 733	1 904	461	15	85 754	2 415 531
	Februar	10 700	10 621	523	16 114	1 889	176	3	84 777	2 397 996
	März	11 424	11 257	578	16 589	1 988	211	7	89 191	2 540 138
	April	12 068	12 118	576	18 403	2 155	163	9	96 984	2 725 017
	Mai	11 176	11 137	552	16 815	1 975	340	12	88 915	2 509 321
	Juni	11 746	11 680	576	17 628	2 063	565	13	92 832	2 647 567
<b>Nichtwohngebäude</b>										
2000	Juni	2 970	16 728	2 741	866	64	7	0	3 052	2 065 945
	Juli	3 155	17 042	2 749	599	56	65	1	2 413	1 848 980
	August	3 239	17 359	2 836	501	46	29	1	2 098	1 953 647
	September	2 893	16 770	2 683	408	33	23	1	1 503	1 923 465
	Oktober	2 895	14 600	2 408	598	47	120	2	2 111	1 595 140
	November	2 634	15 539	2 478	621	48	50	1	1 881	1 820 871
	Dezember	2 514	15 733	2 515	508	42	154	4	1 976	1 879 840
2001	Januar	2 034	12 639	2 128	369	36	5	0	1 336	1 573 420
	Februar	2 371	14 504	2 303	401	34	-	-	1 449	1 585 799
	März	2 842	16 556	2 673	408	41	-	-	1 755	2 047 682
	April	2 458	15 071	2 420	423	33	-	-	1 428	1 737 693
	Mai	2 920	18 390	2 808	391	40	8	0	1 630	1 921 628
	Juni	2 781	17 103	2 620	575	45	1	0	1 905	1 781 206
	Juli	2 993	19 615	3 171	490	42	-	-	1 747	2 117 026
	August	2 732	16 517	2 652	386	37	-	-	1 507	2 009 368
	September	2 436	14 942	2 350	289	32	228	7	1 577	1 683 917
	Oktober	2 622	18 688	2 892	344	36	97	2	1 606	2 144 446
	November	2 363	16 904	2 660	312	31	-	-	1 270	2 009 205
	Dezember	1 967	15 133	2 278	218	22	18	0	944	1 733 247
2002	Januar	1 942	12 156	1 971	274	25	1	-	1 065	1 519 146
	Februar	1 975	13 888	2 089	272	25	1	-	1 071	1 803 249
	März	2 193	12 678	1 927	223	23	-	-	957	1 443 768
	April	2 454	14 501	2 453	494	44	-	-	1 687	1 884 921
	Mai	2 448	14 438	2 208	461	40	27	0	1 744	1 505 812
	Juni	2 508	13 302	2 128	449	41	112	4	1 782	1 519 729



Bautätigkeit  
2 Baugenehmigungen  
2.1 Monatliche Entwicklung  
Neue Länder und Berlin-Ost

Monat		Insgesamt (einschl. Baumaßnahmen an bestehenden Gebäuden)							
		Gebäude/ Baumaßnahmen	Nutzfläche	Wohnungen		sonstige Wohneinheiten		Wohnräume	veranschlagte Kosten des Bauwerkes
				insgesamt	Wohnfläche	insgesamt	Wohnfläche		
Anzahl	1 000 m <sup>2</sup>	Anzahl	1 000 m <sup>2</sup>	Anzahl	1 000 m <sup>2</sup>	Anzahl	1 000 EUR		
Wohn- und Nichtwohngebäude									
2000	Juni	5 627	516	6 210	640	131	7	28 922	1 284 703
	Juli	5 584	609	5 813	616	- 20	2	28 089	1 314 743
	August	5 733	668	5 950	625	-	-	28 630	1 198 920
	September	4 851	659	5 039	513	134	4	23 082	1 354 131
	Oktober	4 434	622	4 786	486	235	5	22 563	1 084 743
	November	4 389	606	4 321	468	- 40	1	20 626	1 056 046
	Dezember	4 839	619	5 614	553	34	1	24 834	1 237 036
2001	Januar	3 637	386	3 476	367	83	2	16 228	797 858
	Februar	3 569	474	3 797	394	38	1	17 662	839 436
	März	3 936	405	3 776	405	182	7	18 846	799 143
	April	4 811	577	4 698	508	57	1	22 598	1 061 438
	Mai	4 712	446	4 329	499	86	3	22 117	933 834
	Juni	5 007	513	4 622	515	56	3	22 360	1 058 534
	Juli	5 252	552	4 826	532	256	10	23 437	1 106 457
	August	4 780	526	4 576	499	126	4	22 282	922 604
	September	4 312	402	3 942	435	97	4	18 677	835 763
	Oktober	4 956	527	4 287	514	129	4	22 055	1 061 791
	November	3 901	401	3 705	414	17	1	17 452	925 748
	Dezember	3 917	528	4 052	426	- 27	- 2	18 684	1 016 693
2002	Januar	3 417	359	3 062	338	7	3	14 910	805 120
	Februar	3 363	287	3 475	373	- 10	1	15 806	695 337
	März	3 536	307	3 181	365	171	5	15 993	740 433
	April	4 416	404	4 469	474	40	1	19 675	955 036
	Mai	4 290	489	4 102	458	98	- 1	19 115	1 032 985
	Juni	4 189	451	3 566	406	255	6	17 718	952 529
Wohngebäude									
2000	Juni	4 854	73	6 049	625	85	3	28 240	776 823
	Juli	4 800	51	5 705	607	- 44	1	27 784	737 162
	August	4 888	76	5 848	617	-	-	28 287	738 423
	September	4 033	51	4 921	506	116	3	22 727	626 246
	Oktober	3 747	37	4 715	482	96	3	22 232	574 688
	November	3 647	23	4 179	456	- 43	1	20 160	575 947
	Dezember	3 991	47	5 426	544	34	1	24 449	680 442
2001	Januar	3 036	33	3 476	368	83	2	16 252	445 545
	Februar	2 979	44	3 553	379	37	1	16 997	451 059
	März	3 287	48	3 672	399	185	7	18 533	503 261
	April	4 093	56	4 630	502	42	1	22 336	604 029
	Mai	4 108	60	4 197	493	86	3	21 815	590 365
	Juni	4 327	68	4 587	509	1	1	22 204	611 321
	Juli	4 421	58	4 670	523	234	9	22 930	629 753
	August	4 076	59	4 508	494	125	4	22 041	580 476
	September	3 655	52	3 899	430	97	4	18 497	519 705
	Oktober	4 202	36	4 235	509	121	4	21 872	601 480
	November	3 268	36	3 599	408	17	1	17 233	527 059
	Dezember	3 261	35	3 919	420	- 36	- 2	18 395	516 024
2002	Januar	2 857	26	2 979	333	- 34	2	14 700	402 436
	Februar	2 898	24	3 381	365	30	2	15 582	430 770
	März	3 117	43	3 158	363	164	5	15 915	424 533
	April	3 749	42	4 270	468	63	2	19 323	563 893
	Mai	3 687	48	4 009	451	57	- 2	18 810	574 764
	Juni	3 514	33	3 486	399	199	5	17 467	493 337
Nichtwohngebäude									
2000	Juni	773	443	161	14	46	4	682	507 881
	Juli	784	557	108	9	24	1	305	577 581
	August	845	591	102	8	-	-	343	460 497
	September	818	608	118	8	18	1	355	727 886
	Oktober	687	586	71	4	139	3	331	510 055
	November	742	583	142	13	3	0	466	480 098
	Dezember	848	572	188	10	-	-	385	556 594
2001	Januar	601	353	-	- 1	-	-	- 24	352 313
	Februar	590	430	244	15	1	0	665	388 377
	März	649	358	104	7	- 3	-	313	295 882
	April	718	521	68	6	15	0	262	497 409
	Mai	604	385	132	6	-	-	302	343 469
	Juni	680	444	35	6	55	2	156	447 213
	Juli	831	495	156	9	22	1	507	476 703
	August	704	467	68	5	1	0	241	342 128
	September	657	350	43	5	-	-	180	316 058
	Oktober	754	492	52	5	8	1	183	460 311
	November	633	365	106	6	-	-	219	398 689
	Dezember	656	493	133	7	9	0	289	500 669
2002	Januar	560	334	83	5	41	1	210	402 684
	Februar	465	264	94	7	- 40	- 1	224	264 567
	März	419	264	23	2	7	0	78	315 900
	April	667	363	199	7	- 23	- 1	352	391 143
	Mai	603	442	93	8	41	2	305	458 221
	Juni	675	418	80	6	56	1	251	459 192

Bautätigkeit  
2 Baugenehmigungen  
2.1 Monatliche Entwicklung  
Neue Länder und Berlin-Ost

Monat		Errichtung neuer Gebäude								veranschlagte Kosten des Bauwerkes
		Gebäude	Raum- inhalt	Nutzfläche	Wohnungen		sonstige Wohneinheiten		Wohn- räume	
					insgesamt	Wohnfläche	insgesamt	Wohnfläche		
Anzahl	1 000 m <sup>3</sup>	1 000 m <sup>2</sup>	Anzahl	1 000 m <sup>2</sup>	Anzahl	1 000 m <sup>2</sup>	Anzahl	1 000 EUR		
<b>Wohn- und Nichtwohngebäude</b>										
2000	Juni	3 844	5 572	521	5 144	520	98	6	24 333	936 233
	Juli	3 927	5 320	594	4 828	500	17	0	23 745	978 426
	August	3 975	5 538	580	5 067	518	6	0	24 362	872 382
	September	3 298	5 494	628	4 137	415	116	3	19 458	1 030 533
	Oktober	3 065	5 446	610	3 847	391	206	4	18 615	850 309
	November	3 003	5 536	601	3 548	364	42	2	17 142	776 510
	Dezember	3 225	5 468	590	4 488	438	23	1	20 467	891 359
2001	Januar	2 447	3 543	374	2 818	296	43	1	13 651	578 090
	Februar	2 542	4 371	465	3 180	324	4	0	14 916	615 258
	März	2 634	3 667	407	3 116	327	121	4	15 130	579 074
	April	3 312	5 599	572	4 162	420	36	1	19 610	828 599
	Mai	3 219	4 135	410	3 843	407	57	2	18 878	664 061
	Juni	3 364	4 448	487	3 983	422	60	2	19 233	801 542
	Juli	3 472	5 302	550	4 063	419	278	10	19 868	794 031
	August	3 229	4 599	516	3 930	408	112	4	18 852	687 580
	September	2 842	3 696	376	3 391	350	2	-	15 832	572 307
	Oktober	3 239	4 815	526	3 827	396	99	3	18 021	796 172
	November	2 568	4 029	414	3 092	325	17	1	14 665	629 320
	Dezember	2 689	4 404	509	3 360	341	52	3	15 772	748 275
2002	Januar	2 280	3 440	356	2 592	270	79	3	12 598	562 501
	Februar	2 349	3 133	308	2 767	291	32	2	13 203	517 274
	März	2 497	3 043	303	2 786	308	165	5	14 053	590 143
	April	2 893	3 755	398	3 705	380	76	3	17 061	675 516
	Mai	2 859	4 485	480	3 492	369	146	5	16 862	760 686
	Juni	2 600	3 923	439	2 830	308	251	7	14 118	674 293
<b>Wohngebäude</b>										
2000	Juni	3 369	2 640	113	5 061	513	33	1	23 915	591 858
	Juli	3 440	2 511	102	4 764	494	-	-	23 511	550 224
	August	3 474	2 606	115	4 932	509	6	0	23 930	558 908
	September	2 794	2 081	86	4 067	410	112	3	19 207	461 111
	Oktober	2 651	1 999	84	3 778	386	75	2	18 273	433 673
	November	2 530	1 814	74	3 456	356	42	2	16 796	390 287
	Dezember	2 739	2 193	94	4 317	428	23	1	19 998	471 409
2001	Januar	2 098	1 500	67	2 799	294	43	1	13 570	317 154
	Februar	2 196	1 610	71	3 046	314	4	0	14 447	349 204
	März	2 245	1 659	76	3 022	322	120	4	14 830	354 259
	April	2 852	2 138	95	4 096	415	36	1	19 372	454 338
	Mai	2 860	2 060	91	3 759	403	57	2	18 686	436 862
	Juni	2 969	2 149	101	3 951	417	6	0	19 035	449 494
	Juli	2 953	2 157	99	3 919	411	258	9	19 402	459 456
	August	2 811	2 066	93	3 871	403	109	3	18 625	435 778
	September	2 428	1 771	80	3 336	345	2	-	15 629	371 427
	Oktober	2 801	1 999	87	3 746	389	91	3	17 744	422 467
	November	2 199	1 615	70	3 053	322	17	1	14 533	349 383
	Dezember	2 285	1 713	74	3 302	337	48	2	15 591	366 266
2002	Januar	1 966	1 352	54	2 479	264	79	3	12 330	293 700
	Februar	2 068	1 506	65	2 703	287	32	2	13 040	317 147
	März	2 242	1 561	64	2 743	305	165	5	13 944	331 713
	April	2 518	1 919	82	3 583	375	75	3	16 855	411 139
	Mai	2 506	1 883	82	3 392	362	124	4	16 531	404 331
	Juni	2 223	1 600	69	2 768	303	202	5	13 911	338 075
<b>Nichtwohngebäude</b>										
2000	Juni	475	2 932	408	83	7	65	5	418	344 375
	Juli	487	2 809	492	64	5	17	0	234	428 202
	August	501	2 932	466	135	9	-	-	432	313 473
	September	504	3 413	542	70	5	4	0	251	569 422
	Oktober	414	3 447	526	69	5	131	2	342	416 635
	November	473	3 722	527	92	7	-	-	346	386 222
	Dezember	486	3 275	496	171	10	-	-	469	419 950
2001	Januar	349	2 043	307	19	2	-	-	81	260 936
	Februar	346	2 761	394	134	10	-	-	469	266 055
	März	389	2 008	331	94	6	1	0	300	224 815
	April	460	3 461	466	66	5	-	-	238	374 261
	Mai	359	2 075	319	84	4	-	-	192	227 200
	Juni	395	2 299	386	32	6	54	2	198	352 048
	Juli	519	3 145	452	144	9	20	0	466	334 575
	August	418	2 533	423	59	4	3	0	227	251 802
	September	414	1 925	296	55	4	-	-	203	200 880
	Oktober	438	2 816	439	81	6	8	0	277	373 705
	November	369	2 414	343	39	3	-	-	132	279 936
	Dezember	404	2 691	435	58	4	4	0	181	382 009
2002	Januar	314	2 088	301	113	5	-	-	268	268 801
	Februar	281	1 627	243	64	4	-	-	163	200 127
	März	255	1 482	239	43	3	-	-	109	258 430
	April	375	1 836	316	122	4	1	-	206	264 377
	Mai	353	2 602	398	100	7	22	1	331	356 355
	Juni	377	2 323	370	62	4	49	1	207	336 218

Bautätigkeit  
2 Baugenehmigungen  
2.1 Monatliche Entwicklung  
Deutschland

Monat	Insgesamt (einschl. Baumaßnahmen an bestehenden Gebäuden)								
	Gebäude/ Baumaß- nahmen	Nutzfläche	Wohnungen		sonstige Wohneinheiten		Wohn- räume	veranschlagte Kosten des Bauwerkes	
			insgesamt	Wohnfläche	insgesamt	Wohnfläche			
	Anzahl	1 000 m <sup>2</sup>	Anzahl	1 000 m <sup>2</sup>	Anzahl	1 000 m <sup>2</sup>	Anzahl	1 000 EUR	
Von den Nichtwohngebäuden waren:									
Öffentliche Bauherren									
2000	Juni	698	407	184	9	32	1	456	770 519
	Juli	750	372	20	0	28	1	26	659 290
	August	874	459	67	4	41	2	278	573 560
	September	764	435	158	5	33	1	399	764 534
	Oktober	740	376	79	4	152	3	318	560 558
	November	656	328	167	6	12	1	226	539 724
	Dezember	637	350	96	5	36	2	255	659 403
2001	Januar	557	326	8	-	- 15	- 0	-	550 657
	Februar	571	316	107	-	-	-	123	540 759
	März	705	419	4	- 2	- 6	- 0	- 87	683 520
	April	675	317	- 3	- 1	- 44	- 2	- 85	577 335
	Mai	708	403	18	- 1	- 3	- 0	- 99	790 535
	Juni	761	412	46	3	- 25	- 1	99	693 901
	Juli	772	397	18	- 1	1	0	7	645 131
	August	767	291	- 8	- 3	6	0	- 105	421 448
	September	666	353	- 48	- 2	103	3	- 26	578 868
	Oktober	754	456	10	- 1	97	2	60	665 754
	November	643	342	55	0	- 30	- 0	- 39	637 376
	Dezember	616	336	16	1	14	0	79	600 898
2002	Januar	669	250	99	5	31	1	211	611 937
	Februar	576	377	21	0	2	- 0	- 15	623 486
	März	573	311	- 21	- 2	33	1	- 8	534 933
	April	699	339	203	5	- 85	- 2	143	582 149
	Mai	657	345	52	1	- 36	- 1	42	631 068
	Juni	721	367	29	3	162	5	259	679 530
Nichtöffentliche Bauherren									
2000	Juni	4 585	3 100	841	70	9	3	3 289	2 247 780
	Juli	4 853	3 340	628	65	10	0	2 446	2 260 008
	August	4 925	3 480	541	53	- 3	-	2 245	2 260 378
	September	4 545	3 229	471	43	9	1	1 708	2 316 979
	Oktober	4 319	2 951	678	54	107	2	2 317	1 972 183
	November	4 131	3 191	607	58	41	1	2 221	2 177 856
	Dezember	3 890	3 042	658	52	- 20	1	2 056	2 169 394
2001	Januar	3 349	2 440	335	35	22	0	1 265	1 777 104
	Februar	3 658	2 776	505	47	6	0	1 868	1 903 110
	März	4 258	3 082	519	50	1	0	2 192	2 133 520
	April	3 895	3 066	517	43	12	0	1 828	2 182 352
	Mai	4 317	3 186	513	48	- 21	- 0	1 845	2 127 810
	Juni	4 072	2 989	622	57	41	2	2 182	1 928 363
	Juli	4 625	3 704	699	61	19	0	2 425	2 463 355
	August	4 149	3 221	508	51	- 41	1	2 048	2 343 039
	September	3 748	2 710	349	44	129	4	1 726	1 792 717
	Oktober	4 012	3 279	311	40	3	0	1 618	2 364 802
	November	3 631	3 075	437	43	- 20	- 0	1 699	2 257 643
	Dezember	3 024	2 684	96	19	17	0	704	1 986 024
2002	Januar	3 060	2 256	252	25	- 10	- 0	938	1 746 153
	Februar	2 914	2 264	349	33	- 56	- 1	1 184	1 820 763
	März	3 210	2 131	258	30	- 12	- 0	1 125	1 553 353
	April	3 688	2 752	511	49	- 23	- 1	1 827	2 057 881
	Mai	3 725	2 599	602	55	107	4	2 379	1 763 743
	Juni	3 747	2 537	548	50	27	2	1 925	1 723 866
Ausgewählte Infrastrukturgebäude									
2000	Juni	753	482	385	16	23	1	997	876 606
	Juli	794	496	84	4	28	1	169	840 850
	August	890	474	110	4	43	2	335	588 274
	September	779	510	227	9	26	1	584	926 554
	Oktober	740	377	155	5	125	2	365	567 873
	November	731	508	287	12	47	1	569	680 718
	Dezember	655	482	80	2	154	4	236	652 717
2001	Januar	606	339	31	4	23	0	121	551 330
	Februar	575	329	172	5	-	-	199	564 198
	März	708	444	74	4	- 6	- 0	132	680 002
	April	673	396	86	3	- 41	- 2	133	615 957
	Mai	752	441	108	3	- 3	- 0	129	835 103
	Juni	758	461	260	12	100	3	599	736 974
	Juli	831	432	221	10	20	0	482	709 654
	August	821	472	46	3	- 33	1	98	632 950
	September	704	383	55	6	219	7	417	591 087
	Oktober	809	545	31	1	105	2	121	811 846
	November	698	443	76	3	- 30	- 0	55	759 527
	Dezember	645	423	- 23	- 5	5	0	- 134	697 845
2002	Januar	661	290	110	5	38	1	264	650 840
	Februar	591	418	47	2	- 9	- 0	84	680 248
	März	600	349	- 40	- 2	19	1	- 64	588 919
	April	733	408	256	9	- 69	- 2	260	638 840
	Mai	696	424	99	6	132	4	414	689 516
	Juni	762	419	145	6	182	6	432	660 044

Bautätigkeit  
2 Baugenehmigungen  
2.1 Monatliche Entwicklung  
Deutschland

Monat		Errichtung neuer Gebäude								
		Gebäude	Raum- inhalt	Nutzfläche	Wohnungen		sonstige Wohneinheiten		Wohn- räume	veranschlagte Kosten des Bauwerkes
					insgesamt	Wohnfläche	insgesamt	Wohnfläche		
Anzahl	1 000 m <sup>3</sup>	1 000 m <sup>2</sup>	Anzahl	1 000 m <sup>2</sup>	Anzahl	1 000 m <sup>2</sup>	Anzahl	1 000 EUR		
Von den Nichtwohngebäuden waren:										
Öffentliche Bauherren										
2000	Juni	363	1 830	351	127	7	65	2	364	571 390
	Juli	371	1 692	294	17	2	79	2	165	420 248
	August	466	1 948	353	137	8	25	1	428	409 975
	September	410	2 222	372	118	5	25	1	354	588 306
	Oktober	374	1 914	318	52	3	147	3	283	391 925
	November	353	1 553	279	150	4	12	1	234	399 586
	Dezember	346	1 746	298	122	8	40	2	381	509 258
2001	Januar	261	1 461	259	15	2	-	-	58	371 434
	Februar	291	1 435	255	28	2	-	-	97	319 741
	März	362	1 850	347	53	4	-	-	149	479 715
	April	332	1 605	262	30	3	-	-	118	350 960
	Mai	354	1 522	278	22	2	8	0	89	370 382
	Juni	403	1 985	328	61	5	-	-	219	518 125
	Juli	368	1 831	312	41	2	-	-	110	423 671
	August	387	1 303	237	24	1	2	0	47	264 282
	September	360	1 655	287	21	2	99	3	178	386 673
	Oktober	414	2 209	381	25	2	97	2	186	502 630
	November	321	1 614	277	30	2	-	-	62	406 897
	Dezember	332	1 745	297	29	2	14	0	96	453 534
2002	Januar	308	1 515	260	111	5	1	-	264	357 028
	Februar	307	1 764	306	47	3	-	-	112	444 438
	März	282	1 424	246	31	2	-	-	67	387 462
	April	345	1 490	272	196	6	1	-	309	369 841
	Mai	307	1 668	282	65	4	27	0	181	423 883
	Juni	358	1 813	318	43	4	125	4	303	472 586
Nichtöffentliche Bauherren										
2000	Juni	3 082	17 831	2 798	822	64	7	3	3 106	1 838 930
	Juli	3 271	18 161	2 949	646	60	3	-	2 482	1 856 934
	August	3 274	18 345	2 948	499	47	4	0	2 102	1 857 145
	September	2 987	17 966	2 853	360	34	2	0	1 400	1 904 581
	Oktober	2 935	16 135	2 616	615	49	104	2	2 170	1 619 850
	November	2 754	17 705	2 726	563	51	38	1	1 993	1 807 507
	Dezember	2 654	17 262	2 713	557	45	114	2	2 064	1 790 531
2001	Januar	2 122	13 226	2 176	373	36	5	0	1 359	1 462 922
	Februar	2 426	15 834	2 442	507	41	-	-	1 821	1 532 112
	März	2 869	16 714	2 657	449	43	1	0	1 906	1 792 782
	April	2 586	16 932	2 635	459	36	-	-	1 548	1 760 993
	Mai	2 925	18 942	2 850	453	42	-	-	1 733	1 778 446
	Juni	2 773	17 418	2 678	546	46	55	2	1 884	1 615 130
	Juli	3 144	20 933	3 311	593	48	20	0	2 103	2 027 930
	August	2 763	17 750	2 838	421	40	1	0	1 687	1 996 888
	September	2 490	15 213	2 359	323	35	129	4	1 602	1 498 125
	Oktober	2 646	19 300	2 950	400	40	8	0	1 697	2 015 521
	November	2 411	17 704	2 727	321	33	-	-	1 340	1 882 245
	Dezember	2 039	16 074	2 416	247	25	8	0	1 029	1 661 150
2002	Januar	1 948	12 728	2 012	276	25	-	-	1 069	1 430 919
	Februar	1 949	13 751	2 027	289	27	1	-	1 122	1 558 938
	März	2 166	12 739	1 920	235	24	-	-	999	1 314 736
	April	2 484	14 844	2 498	420	42	-	-	1 584	1 779 457
	Mai	2 494	15 372	2 324	496	43	22	1	1 894	1 438 284
	Juni	2 527	13 811	2 181	468	42	36	2	1 686	1 383 361
Ausgewählte Infrastrukturgebäude										
2000	Juni	388	2 192	414	390	18	65	2	1 118	637 105
	Juli	393	2 405	417	70	5	79	2	275	601 090
	August	461	2 125	368	119	7	25	1	387	426 814
	September	387	3 054	434	168	8	25	1	488	727 877
	Oktober	366	1 899	318	167	8	120	2	484	414 930
	November	393	2 597	427	292	13	47	1	619	527 463
	Dezember	339	2 356	401	63	5	154	4	389	498 545
2001	Januar	279	1 578	269	55	5	-	-	198	378 811
	Februar	282	1 526	259	99	5	-	-	205	324 800
	März	374	2 016	371	99	9	-	-	319	494 137
	April	338	1 842	308	104	6	-	-	242	404 902
	Mai	361	1 745	313	106	6	8	0	305	416 287
	Juni	377	2 363	359	280	14	54	2	678	544 171
	Juli	422	2 045	338	228	10	20	0	533	457 176
	August	411	2 523	407	68	5	2	0	238	473 564
	September	375	1 879	317	77	8	219	7	526	407 304
	Oktober	404	3 289	451	52	4	105	2	295	636 176
	November	345	2 150	367	49	4	-	-	141	490 510
	Dezember	331	2 156	351	29	2	-	-	83	502 911
2002	Januar	306	1 842	308	127	7	1	-	331	401 779
	Februar	316	2 067	346	80	5	-	-	223	498 977
	März	287	1 606	281	44	3	-	-	128	438 667
	April	361	1 909	337	254	10	1	-	444	442 084
	Mai	335	1 922	351	102	7	49	1	351	470 364
	Juni	376	1 958	355	158	7	145	5	500	464 525

Bautätigkeit  
2 Baugenehmigungen  
2.1 Monatliche Entwicklung  
Früheres Bundesgebiet

Monat		Insgesamt (einschl. Baumaßnahmen an bestehenden Gebäuden)							veranschlagte Kosten des Bauwerkes
		Gebäude/ Baumaß- nahmen	Nutzfläche	Wohnungen		sonstige Wohneinheiten		Wohn- räume	
				insgesamt	Wohnfläche	insgesamt	Wohnfläche		
				Anzahl	1 000 m <sup>2</sup>	Anzahl	1 000 m <sup>2</sup>		
Von den Nichtwohngebäuden waren:									
Öffentliche Bauherren									
2000	Juni	536	326	108	4	- 7	0	177	586 424
	Juli	579	255	- 7	- 2	11	1	- 79	381 464
	August	682	337	3	1	44	2	130	414 473
	September	574	284	123	4	23	1	321	407 332
	Oktober	591	300	60	3	120	2	255	388 776
	November	520	267	119	2	12	1	123	394 581
	Dezember	455	238	81	5	36	2	219	441 042
2001	Januar	431	263	7	1	- 15	- 0	14	439 376
	Februar	453	254	5	- 1	-	-	- 35	379 793
	März	563	363	4	- 2	- 2	- 0	- 78	603 455
	April	541	237	- 5	- 1	- 44	- 2	- 85	448 414
	Mai	583	346	4	- 2	- 3	- 0	- 86	687 681
	Juni	587	277	52	3	- 25	- 1	124	443 299
	Juli	575	301	14	- 0	-	-	5	444 776
	August	621	248	- 6	- 2	4	0	- 92	347 876
	September	523	294	- 45	- 2	103	3	- 26	453 767
	Oktober	544	316	18	- 0	97	2	113	432 036
	November	501	275	51	1	- 30	- 0	- 9	502 871
	Dezember	448	229	- 37	- 1	14	0	- 20	393 439
2002	Januar	495	159	3	1	- 6	- 0	- 24	409 627
	Februar	480	342	20	0	2	- 0	- 17	547 826
	März	465	219	- 23	- 1	33	1	12	353 367
	April	529	263	103	4	- 63	- 1	100	396 194
	Mai	513	255	13	- 0	- 50	- 1	- 34	404 175
	Juni	544	258	5	1	92	3	140	445 760
Nichtöffentliche Bauherren									
2000	Juni	3 974	2 738	756	60	2	-	2 886	1 923 994
	Juli	4 240	2 899	547	58	3	-	2 246	1 960 253
	August	4 272	3 010	503	48	- 6	- 0	2 050	1 958 968
	September	3 917	2 772	388	36	1	0	1 431	1 946 295
	Oktober	3 781	2 441	626	50	-	-	2 049	1 633 910
	November	3 525	2 669	513	50	38	1	1 858	1 842 901
	Dezember	3 224	2 583	485	43	- 20	1	1 707	1 831 160
2001	Januar	2 874	2 152	336	36	22	0	1 275	1 536 073
	Februar	3 186	2 408	363	36	5	0	1 361	1 675 699
	März	3 751	2 782	415	44	-	-	1 870	1 917 703
	April	3 311	2 624	451	37	- 3	-	1 566	1 853 864
	Mai	3 838	2 857	395	41	- 21	- 0	1 530	1 887 196
	Juni	3 566	2 680	581	50	- 14	- 0	2 001	1 731 752
	Juli	3 991	3 305	547	51	- 2	- 0	1 920	2 187 007
	August	3 591	2 797	438	46	- 40	1	1 794	2 074 483
	September	3 234	2 418	303	39	129	4	1 546	1 601 759
	Oktober	3 468	2 928	251	34	- 5	- 0	1 382	2 138 208
	November	3 140	2 776	335	37	- 20	- 0	1 450	1 993 459
	Dezember	2 536	2 297	16	15	8	0	514	1 692 815
2002	Januar	2 674	2 013	265	25	- 14	- 0	963	1 545 779
	Februar	2 545	2 035	256	26	- 16	-	962	1 631 856
	März	2 899	1 959	237	28	- 19	- 1	1 027	1 419 019
	April	3 191	2 466	412	43	- 22	- 1	1 518	1 852 693
	Mai	3 266	2 247	548	49	80	3	2 150	1 532 415
	Juni	3 249	2 228	492	45	41	2	1 793	1 498 444
Ausgewählte Infrastrukturgebäude									
2000	Juni	585	381	377	16	- 16	- 0	957	683 310
	Juli	590	374	65	2	11	1	106	562 800
	August	678	334	44	2	44	2	190	415 410
	September	576	328	125	4	23	1	314	523 508
	Oktober	588	282	142	5	120	2	353	373 026
	November	550	323	243	10	47	1	424	449 316
	Dezember	469	349	78	3	154	4	299	435 404
2001	Januar	462	263	45	4	23	0	187	409 762
	Februar	461	280	76	2	-	-	89	431 027
	März	570	383	55	3	- 2	- 0	74	589 691
	April	531	309	77	3	- 41	- 2	98	475 091
	Mai	616	370	49	2	- 3	- 0	57	716 747
	Juni	600	353	269	12	46	1	580	517 407
	Juli	600	329	110	4	-	-	134	480 976
	August	663	373	30	3	- 35	1	54	507 048
	September	540	310	52	5	219	7	400	463 107
	Oktober	618	430	24	1	97	2	125	620 663
	November	538	365	70	3	- 30	- 0	80	585 509
	Dezember	455	299	- 66	- 6	-	-	- 223	472 731
2002	Januar	491	191	19	2	1	-	69	452 509
	Februar	478	347	13	1	- 9	- 0	22	552 715
	März	486	253	- 41	- 2	19	1	- 36	407 869
	April	548	328	153	7	- 63	- 2	192	472 940
	Mai	550	342	51	4	109	3	302	496 022
	Juni	575	322	100	4	112	4	303	470 986

Bautätigkeit  
2 Baugenehmigungen  
2.1 Monatliche Entwicklung  
Früheres Bundesgebiet

Monat		Errichtung neuer Gebäude								veranschlagte Kosten des Bauwerkes
		Gebäude	Raum- inhalt	Nutzfläche	Wohnungen		sonstige Wohneinheiten		Wohn- räume	
					insgesamt	Wohnfläche	insgesamt	Wohnfläche		
Anzahl	1 000 m <sup>3</sup>	1 000 m <sup>2</sup>	Anzahl	1 000 m <sup>2</sup>	Anzahl	1 000 m <sup>2</sup>	Anzahl	1 000 EUR		
Von den Nichtwohngebäuden waren:										
Öffentliche Bauherren										
2000	Juni	277	1 351	275	111	5	5	0	246	457 096
	Juli	276	1 022	192	12	1	62	1	121	219 104
	August	369	1 541	282	57	4	25	1	202	313 824
	September	298	1 290	234	102	4	22	1	303	284 289
	Oktober	300	1 471	249	36	3	120	2	220	254 563
	November	281	1 223	223	142	4	12	1	205	301 229
	Dezember	242	1 199	204	99	6	40	2	312	344 663
2001	Januar	199	1 147	204	14	1	-	-	53	297 592
	Februar	236	1 152	205	10	1	-	-	39	238 208
	März	289	1 586	295	51	4	-	-	141	423 116
	April	256	1 076	189	22	2	-	-	84	247 165
	Mai	295	1 305	234	20	2	8	0	85	318 559
	Juni	303	1 241	201	61	5	-	-	219	314 136
	Juli	261	1 272	234	33	2	-	-	100	288 889
	August	314	1 080	197	22	1	-	-	36	222 143
	September	281	1 443	246	18	2	99	3	166	327 463
	Oktober	294	1 376	253	17	1	97	2	165	306 721
	November	247	1 231	219	30	2	-	-	62	310 434
	Dezember	238	1 180	197	18	1	14	0	78	287 220
2002	Januar	227	1 075	186	19	2	1	-	68	251 889
	Februar	263	1 577	277	43	2	-	-	102	404 236
	März	224	959	165	12	1	-	-	39	243 014
	April	259	1 131	210	106	5	-	-	218	256 002
	Mai	234	1 159	198	20	2	27	0	108	244 715
	Juni	279	1 231	217	27	3	92	3	234	307 090
Nichtöffentliche Bauherren										
2000	Juni	2 693	15 378	2 467	755	58	2	-	2 806	1 608 849
	Juli	2 879	16 020	2 558	587	55	3	-	2 292	1 629 876
	August	2 870	15 819	2 554	444	42	4	0	1 896	1 639 824
	September	2 595	15 481	2 449	306	30	1	0	1 200	1 639 176
	Oktober	2 595	13 129	2 159	562	45	-	-	1 891	1 340 577
	November	2 353	14 316	2 255	479	44	38	1	1 676	1 519 642
	Dezember	2 272	14 532	2 310	409	36	114	2	1 664	1 535 176
2001	Januar	1 835	11 494	1 924	355	34	5	0	1 283	1 275 828
	Februar	2 135	13 354	2 098	391	33	-	-	1 410	1 347 591
	März	2 553	14 971	2 378	357	37	-	-	1 614	1 624 567
	April	2 202	13 996	2 230	401	31	-	-	1 344	1 490 528
	Mai	2 625	17 087	2 574	371	38	-	-	1 545	1 603 069
	Juni	2 478	15 863	2 418	514	40	1	0	1 686	1 467 070
	Juli	2 732	18 345	2 937	457	40	-	-	1 647	1 828 137
	August	2 418	15 438	2 455	364	36	-	-	1 471	1 787 225
	September	2 155	13 502	2 104	271	31	129	4	1 411	1 356 454
	Oktober	2 328	17 314	2 639	327	34	-	-	1 441	1 837 725
	November	2 116	15 672	2 442	282	29	-	-	1 208	1 698 771
	Dezember	1 729	13 950	2 082	200	21	4	0	866	1 446 028
2002	Januar	1 715	11 083	1 785	255	23	-	-	997	1 267 257
	Februar	1 712	12 313	1 812	229	23	1	-	969	1 399 013
	März	1 969	11 722	1 762	211	22	-	-	918	1 200 754
	April	2 195	13 366	2 244	388	39	-	-	1 469	1 628 919
	Mai	2 214	13 279	2 010	441	38	-	-	1 636	1 261 097
	Juni	2 229	12 069	1 911	422	38	20	1	1 548	1 212 639
Ausgewählte Infrastrukturgebäude										
2000	Juni	296	1 615	322	383	17	5	0	1 038	507 053
	Juli	271	1 740	310	62	4	62	1	227	405 068
	August	347	1 600	274	53	3	25	1	198	310 990
	September	264	1 935	268	142	6	22	1	405	392 866
	Oktober	289	1 302	228	146	7	120	2	423	251 814
	November	290	1 391	251	262	11	47	1	510	335 474
	Dezember	243	1 718	291	57	5	154	4	370	332 423
2001	Januar	212	1 166	204	53	4	-	-	189	273 505
	Februar	233	1 312	220	93	5	-	-	191	266 722
	März	298	1 716	314	95	9	-	-	295	425 046
	April	252	1 274	234	83	4	-	-	170	295 088
	Mai	301	1 426	255	64	5	8	0	240	346 829
	Juni	297	1 753	262	279	14	-	-	620	371 388
	Juli	283	1 418	249	127	5	-	-	217	313 572
	August	325	2 026	313	41	4	-	-	144	379 396
	September	277	1 566	264	73	7	219	7	511	345 250
	Oktober	303	2 630	347	28	3	97	2	219	475 854
	November	268	1 714	302	44	3	-	-	123	384 296
	Dezember	227	1 596	253	18	1	-	-	65	352 576
2002	Januar	224	1 339	224	30	3	1	-	116	287 427
	Februar	258	1 622	279	41	3	-	-	143	408 658
	März	228	1 110	194	24	2	-	-	101	291 635
	April	273	1 548	273	162	9	-	-	346	344 658
	Mai	269	1 502	278	52	4	27	0	233	328 207
	Juni	298	1 511	276	120	6	112	4	400	343 829

Bautätigkeit  
2 Baugenehmigungen  
2.1 Monatliche Entwicklung  
Neue Länder und Berlin-Ost

Monat	Insgesamt (einschl. Baumaßnahmen an bestehenden Gebäuden)								
	Gebäude/ Baumaß- nahmen	Nutzfläche	Wohnungen		sonstige Wohneinheiten		Wohn- räume	veranschlagte Kosten des Bauwerkes	
			insgesamt	Wohnfläche	insgesamt	Wohnfläche			
	Anzahl	1 000 m <sup>2</sup>	Anzahl	1 000 m <sup>2</sup>	Anzahl	1 000 m <sup>2</sup>	Anzahl	1 000 EUR	
Von den Nichtwohngebäuden waren:									
Öffentliche Bauherren									
2000	Juni	162	81	76	5	39	1	279	184 095
	Juli	171	117	27	2	17	0	105	277 826
	August	192	122	64	3	- 3	- 0	148	159 087
	September	190	151	35	1	10	1	78	357 202
	Oktober	149	76	19	1	32	1	63	171 783
	November	136	61	48	4	-	-	103	145 143
	Dezember	182	113	15	1	-	-	36	218 360
2001	Januar	126	64	1	- 0	-	-	- 14	111 282
	Februar	118	61	102	3	-	-	158	160 966
	März	142	57	-	-	- 4	- 0	- 9	80 065
	April	134	80	2	- 0	-	-	-	128 921
	Mai	125	57	14	0	-	-	- 13	102 855
	Juni	174	135	- 6	- 1	-	-	- 25	250 602
	Juli	197	96	4	- 1	1	0	2	200 355
	August	146	43	- 2	- 0	2	0	- 13	73 572
	September	143	58	- 3	-	-	-	-	125 100
	Oktober	210	140	- 8	- 1	-	-	- 53	233 718
	November	142	67	4	- 1	-	-	- 30	134 505
	Dezember	168	106	53	2	-	-	99	207 459
2002	Januar	174	91	96	4	37	1	235	202 310
	Februar	96	35	1	0	-	-	2	75 660
	März	108	92	2	- 1	-	-	- 20	181 566
	April	170	77	100	1	- 22	- 1	43	185 955
	Mai	144	90	39	2	14	1	76	226 893
	Juni	177	109	24	1	70	2	119	233 770
Nichtöffentliche Bauherren									
2000	Juni	611	362	85	9	7	3	403	323 785
	Juli	613	441	81	7	7	0	200	299 755
	August	653	469	38	5	3	0	195	301 410
	September	628	457	83	7	8	0	277	370 684
	Oktober	538	510	52	3	107	2	268	338 272
	November	606	523	94	9	3	0	363	334 955
	Dezember	666	460	173	9	-	-	349	338 234
2001	Januar	475	289	- 1	- 1	-	-	- 10	241 031
	Februar	472	369	142	12	1	0	507	227 411
	März	507	301	104	6	1	0	322	215 817
	April	584	441	66	6	15	0	262	328 488
	Mai	479	329	118	6	-	-	315	240 614
	Juni	506	309	41	7	55	2	181	196 611
	Juli	634	399	152	10	21	1	505	276 349
	August	558	424	70	5	- 1	-	254	268 556
	September	514	292	46	5	-	-	180	190 958
	Oktober	544	352	60	7	8	1	236	226 593
	November	491	299	102	7	-	-	249	264 184
	Dezember	488	387	80	5	9	0	190	293 210
2002	Januar	386	243	- 13	1	4	0	- 25	200 374
	Februar	369	229	93	7	- 40	- 1	222	188 907
	März	311	172	21	2	7	0	98	134 334
	April	497	286	99	6	- 1	-	309	205 188
	Mai	459	352	54	6	27	1	229	231 328
	Juni	498	309	56	5	- 14	- 1	132	225 422
Ausgewählte Infrastrukturgebäude									
2000	Juni	168	100	8	1	39	1	40	193 296
	Juli	204	122	19	2	17	0	63	278 050
	August	212	140	66	2	- 1	-	145	172 864
	September	203	182	102	5	3	0	270	403 046
	Oktober	152	95	13	- 0	5	-	12	194 847
	November	181	185	44	3	-	-	145	231 402
	Dezember	186	133	2	- 1	-	-	- 63	217 313
2001	Januar	144	76	- 14	- 1	-	-	- 66	141 568
	Februar	114	49	96	3	-	-	110	133 172
	März	138	61	19	1	- 4	- 0	58	90 311
	April	142	87	9	1	-	-	35	140 866
	Mai	136	71	59	1	-	-	72	118 356
	Juni	158	107	- 9	- 1	54	2	19	219 566
	Juli	231	104	111	6	20	0	348	228 678
	August	158	98	16	0	2	0	44	125 903
	September	164	73	3	0	-	-	17	127 979
	Oktober	191	116	7	0	8	0	- 4	191 183
	November	160	78	6	- 0	-	-	- 25	174 017
	Dezember	190	124	43	1	5	0	89	225 114
2002	Januar	170	100	91	3	37	1	195	198 331
	Februar	113	71	34	2	-	-	62	127 533
	März	114	96	1	- 1	-	-	- 28	181 050
	April	185	80	103	2	- 6	- 0	68	165 900
	Mai	146	82	48	2	23	1	112	193 494
	Juni	187	97	45	2	70	2	129	189 058

Bautätigkeit  
2 Baugenehmigungen  
2.1 Monatliche Entwicklung  
Neue Länder und Berlin-Ost

Monat		Errichtung neuer Gebäude								veranschlagte Kosten des Bauwerkes
		Gebäude	Raum- inhalt	Nutzfläche	Wohnungen		sonstige Wohneinheiten		Wohn- räume	
					insgesamt	Wohnfläche	insgesamt	Wohnfläche		
Anzahl	1 000 m <sup>3</sup>	1 000 m <sup>2</sup>	Anzahl	1 000 m <sup>2</sup>	Anzahl	1 000 m <sup>2</sup>	Anzahl	1 000 EUR		
Von den Nichtwohngebäuden waren:										
Öffentliche Bauherren										
2000	Juni	86	479	77	16	1	60	2	118	114 294
	Juli	95	670	102	5	1	17	0	44	201 144
	August	97	407	71	80	5	-	-	226	96 152
	September	112	932	138	16	1	3	0	51	304 017
	Oktober	74	443	69	16	1	27	1	63	137 362
	November	72	330	56	8	1	-	-	29	98 358
	Dezember	104	547	94	23	1	-	-	69	164 595
2001	Januar	62	314	55	1	0	-	-	5	73 842
	Februar	55	283	50	18	1	-	-	58	81 533
	März	73	264	52	2	0	-	-	8	56 599
	April	76	529	73	8	1	-	-	34	103 796
	Mai	59	217	43	2	0	-	-	4	51 823
	Juni	100	744	127	-	-	-	-	-	203 989
	Juli	107	559	78	8	0	-	-	10	134 782
	August	73	223	40	2	0	2	0	11	42 139
	September	79	212	40	3	0	-	-	12	59 210
	Oktober	120	833	128	8	1	-	-	21	195 909
	November	74	383	58	-	-	-	-	-	96 462
	Dezember	94	565	100	11	1	-	-	18	166 887
2002	Januar	81	440	74	92	4	-	-	196	105 139
	Februar	44	187	29	4	0	-	-	10	40 202
	März	58	465	81	19	1	-	-	28	144 448
	April	86	359	63	90	2	1	-	91	113 839
	Mai	73	509	84	45	2	-	-	73	179 168
	Juni	79	582	101	16	1	33	1	69	165 496
Nichtöffentliche Bauherren										
2000	Juni	389	2 453	331	67	6	5	3	300	230 081
	Juli	392	2 141	391	59	5	-	-	190	227 058
	August	404	2 526	394	55	5	-	-	206	217 322
	September	392	2 485	404	54	4	1	-	200	265 405
	Oktober	340	3 006	457	53	4	104	2	279	279 273
	November	401	3 389	471	84	7	-	-	317	287 864
	Dezember	382	2 730	402	148	9	-	-	400	255 355
2001	Januar	287	1 732	252	18	2	-	-	76	187 094
	Februar	291	2 480	344	116	9	-	-	411	184 522
	März	316	1 743	280	92	6	1	0	292	168 216
	April	384	2 936	404	58	5	-	-	204	270 465
	Mai	300	1 855	276	82	3	-	-	188	175 377
	Juni	295	1 555	260	32	6	54	2	198	148 059
	Juli	412	2 588	374	136	8	20	0	456	199 792
	August	345	2 312	384	57	4	1	0	216	209 663
	September	335	1 711	255	52	4	-	-	191	141 670
	Oktober	318	1 986	311	73	6	8	0	256	177 796
	November	295	2 032	285	39	3	-	-	132	183 474
	Dezember	310	2 124	335	47	4	4	0	163	215 122
2002	Januar	233	1 645	227	21	2	-	-	72	163 662
	Februar	237	1 438	215	60	4	-	-	153	159 925
	März	197	1 017	158	24	2	-	-	81	113 982
	April	289	1 478	254	32	3	-	-	115	150 538
	Mai	280	2 093	314	55	5	22	1	258	177 187
	Juni	298	1 742	270	46	3	16	0	138	170 722
Ausgewählte Infrastrukturgebäude										
2000	Juni	92	577	92	7	1	60	2	80	130 052
	Juli	122	665	108	8	1	17	0	48	196 021
	August	114	525	93	66	3	-	-	189	115 824
	September	123	1 119	166	26	2	3	0	83	335 011
	Oktober	77	597	90	21	1	-	-	61	163 115
	November	103	1 206	175	30	2	-	-	109	191 989
	Dezember	96	638	110	6	0	-	-	19	166 122
2001	Januar	67	412	65	2	0	-	-	9	105 306
	Februar	49	214	38	6	1	-	-	14	58 078
	März	76	300	57	4	0	-	-	24	69 091
	April	86	568	74	21	2	-	-	72	109 815
	Mai	60	319	58	42	1	-	-	65	69 458
	Juni	80	610	96	1	0	54	2	58	172 783
	Juli	139	627	89	101	5	20	0	316	143 605
	August	86	497	95	27	1	2	0	94	94 168
	September	98	313	54	4	0	-	-	15	62 054
	Oktober	101	659	104	24	2	8	0	76	160 322
	November	77	436	65	5	0	-	-	18	106 214
	Dezember	104	560	98	11	1	-	-	18	150 335
2002	Januar	82	503	83	97	4	-	-	215	114 352
	Februar	58	445	68	39	2	-	-	80	90 319
	März	59	496	87	20	1	-	-	27	147 032
	April	88	361	64	92	2	1	-	98	97 426
	Mai	66	420	74	50	3	22	1	118	142 157
	Juni	78	447	80	38	2	33	1	100	120 696



Bautätigkeit  
2 Baugenehmigungen  
2.1 Monatliche Entwicklung  
Deutschland

Monat		Errichtung neuer Gebäude								
		Gebäude	Raum- inhalt	Nutzfläche	Wohnungen		sonstige Wohneinheiten		Wohn- räume	veranschlagte Kosten des Bauwerkes
					insgesamt	Wohnfläche	insgesamt	Wohnfläche		
					Anzahl	1 000 m <sup>2</sup>	Anzahl	1 000 m <sup>2</sup>		
Wohngebäude mit 1 oder 2 Wohnungen										
2000	Juni	14 959	11 971	580	16 925	2 152	10	0	95 966	2 655 020
	Juli	16 125	12 792	603	18 140	2 303	5	0	104 249	2 836 886
	August	15 554	12 278	587	17 395	2 202	16	1	99 207	2 729 739
	September	13 716	10 809	503	15 344	1 943	5	0	87 721	2 390 225
	Oktober	13 115	10 390	497	14 652	1 869	16	1	84 207	2 310 252
	November	12 369	9 476	443	13 633	1 730	8	0	78 497	2 087 419
	Dezember	12 659	9 679	467	13 988	1 773	21	1	80 058	2 123 863
2001	Januar	10 782	8 474	416	11 946	1 531	12	1	68 501	1 876 198
	Februar	11 874	9 568	447	13 302	1 710	7	0	76 752	2 127 135
	März	13 928	11 504	550	15 638	2 030	7	0	90 657	2 548 690
	April	13 044	10 596	531	14 542	1 880	10	0	83 609	2 361 553
	Mai	14 963	12 148	599	16 736	2 166	5	0	96 281	2 675 066
	Juni	14 329	11 498	559	15 954	2 056	20	1	91 019	2 530 907
	Juli	15 248	12 327	609	17 049	2 204	17	0	98 114	2 729 447
	August	14 005	11 280	561	15 653	2 017	20	1	90 960	2 476 499
	September	12 043	9 684	473	13 444	1 740	8	0	77 298	2 133 159
	Oktober	12 892	10 211	483	14 368	1 849	11	0	81 880	2 259 710
	November	11 047	8 687	414	12 248	1 576	11	0	70 247	1 930 747
	Dezember	10 471	8 144	404	11 629	1 482	14	1	66 066	1 800 853
2002	Januar	11 716	9 376	453	13 028	1 679	26	1	74 952	2 089 108
	Februar	12 005	9 734	487	13 310	1 737	9	0	77 047	2 164 156
	März	12 919	10 611	532	14 461	1 887	19	1	84 138	2 360 018
	April	13 706	11 253	556	15 367	2 007	7	0	89 291	2 501 630
	Mai	12 835	10 383	511	14 320	1 859	13	1	82 645	2 308 454
	Juni	13 160	10 739	539	14 568	1 910	9	0	84 391	2 393 946
Wohngebäude mit 3 oder mehr Wohnungen										
2000	Juni	1 197	3 746	163	8 922	714	8	0	33 192	850 749
	Juli	1 222	3 569	149	8 568	682	-	-	32 361	813 365
	August	1 166	3 757	168	8 849	704	5	0	33 093	831 740
	September	1 159	3 721	161	8 891	699	111	3	33 020	829 039
	Oktober	993	3 235	141	7 596	613	21	1	28 686	738 681
	November	1 000	3 314	141	7 858	619	-	-	28 807	744 445
	Dezember	1 052	3 674	139	8 637	691	25	1	32 256	831 295
2001	Januar	782	2 671	107	6 265	493	1	0	23 450	607 377
	Februar	934	3 134	120	7 520	582	-	-	27 323	713 886
	März	985	3 214	144	7 469	591	-	-	27 954	713 443
	April	913	3 063	124	7 416	579	6	0	27 398	695 362
	Mai	1 076	3 444	148	7 980	652	1	-	30 546	774 323
	Juni	991	3 167	138	7 265	599	-	-	27 505	708 151
	Juli	1 065	3 202	132	7 571	606	15	1	28 845	726 035
	August	870	2 790	123	6 665	522	1	-	24 605	618 387
	September	852	2 514	105	6 015	477	7	0	22 957	576 220
	Oktober	929	2 979	121	7 033	549	21	1	25 519	687 566
	November	812	2 495	114	5 916	472	5	0	21 557	569 665
	Dezember	802	2 568	109	6 030	484	2	0	22 743	581 473
2002	Januar	792	2 552	92	5 970	483	102	3	22 457	587 170
	Februar	756	2 361	101	5 460	437	2	-	20 500	540 151
	März	734	2 126	104	4 869	405	-	-	18 618	490 365
	April	872	2 725	101	6 606	523	2	0	24 189	620 027
	Mai	833	2 472	116	5 709	467	8	0	21 576	563 062
	Juni	794	2 414	99	5 665	451	6	0	21 125	551 570
Wohngebäude mit Eigentumswohnungen										
2000	Juni	774	2 320	101	5 368	447	4	0	20 604	528 614
	Juli	731	2 168	99	5 041	415	-	-	19 500	493 093
	August	740	2 327	102	5 454	447	5	0	20 804	514 885
	September	709	2 169	104	4 937	407	97	3	19 051	491 297
	Oktober	686	2 067	93	4 750	394	-	-	18 367	465 315
	November	654	2 071	89	4 802	383	-	-	17 805	471 469
	Dezember	655	2 138	87	4 783	409	2	0	18 324	485 445
2001	Januar	609	1 769	78	3 902	320	2	0	14 793	398 910
	Februar	769	2 160	87	4 889	402	1	-	18 470	494 877
	März	747	1 996	94	4 477	369	-	-	17 354	441 921
	April	614	1 891	81	4 394	355	7	0	16 510	426 348
	Mai	774	2 167	97	4 719	410	-	-	18 933	491 585
	Juni	741	2 155	102	4 746	410	-	-	18 196	488 291
	Juli	765	2 066	90	4 628	388	12	1	18 188	470 449
	August	530	1 641	73	3 798	306	-	-	14 302	367 301
	September	617	1 620	72	3 672	308	3	0	14 224	373 553
	Oktober	705	2 066	92	4 633	385	1	-	17 549	480 662
	November	520	1 514	73	3 468	290	1	-	12 882	352 805
	Dezember	609	1 637	75	3 677	310	-	-	14 067	376 587
2002	Januar	569	1 617	59	3 627	306	102	3	14 017	366 824
	Februar	564	1 484	70	3 235	275	-	-	12 888	337 484
	März	537	1 410	72	3 115	269	-	-	12 281	326 025
	April	610	1 617	59	3 660	315	-	-	14 586	365 691
	Mai	556	1 446	77	3 231	277	8	0	12 604	336 324
	Juni	545	1 487	66	3 234	281	-	-	12 854	343 793

Bautätigkeit  
2 Baugenehmigungen  
2.1 Monatliche Entwicklung  
Deutschland

Monat		Baumaßnahmen an bestehenden Gebäuden							veranschlagte Kosten des Bauwerkes
		Baumaß- nahmen	Nutzfläche	Wohnungen		sonstige Wohneinheiten		Wohn- räume	
				insgesamt	Wohnfläche	insgesamt	Wohnfläche		
Anzahl	1 000 m <sup>2</sup>	Anzahl	1 000 m <sup>2</sup>	Anzahl	1 000 m <sup>2</sup>	Anzahl	1 000 EUR		
<b>Wohn- und Nichtwohngebäude</b>									
2000	Juni	9 004	302	3 216	461	72	4	18 313	1 210 020
	Juli	9 317	392	3 417	496	23	6	19 766	1 287 986
	August	8 954	559	3 088	457	- 3	1	18 386	1 171 906
	September	7 858	372	2 902	402	46	3	15 897	1 117 551
	Oktober	7 383	311	2 835	377	85	8	15 535	1 031 936
	November	6 801	426	2 360	371	- 67	- 0	13 924	1 023 201
	Dezember	6 459	315	2 658	346	- 112	0	13 543	1 027 841
2001	Januar	6 106	264	2 368	314	2	4	11 978	933 320
	Februar	6 191	339	2 163	318	52	4	12 500	1 007 013
	März	7 449	453	2 427	360	23	2	15 108	1 056 375
	April	7 610	418	2 505	389	43	1	15 218	1 187 886
	Mai	8 816	405	2 725	443	- 36	1	17 222	1 375 539
	Juni	8 326	337	2 530	411	22	1	15 633	1 036 887
	Juli	9 153	407	3 058	476	62	4	17 915	1 277 908
	August	8 297	380	2 725	409	- 1	1	16 192	1 043 715
	September	7 349	366	2 084	357	106	5	13 571	970 971
	Oktober	7 605	329	2 158	387	49	3	14 655	1 048 636
	November	6 366	351	2 274	331	- 30	0	12 292	1 062 713
	Dezember	5 423	232	1 919	295	- 96	- 4	11 156	898 451
2002	Januar	6 162	189	1 924	302	- 134	1	11 186	1 002 479
	Februar	5 745	244	2 372	322	- 131	- 2	11 957	875 102
	März	6 543	235	1 982	318	87	3	12 212	823 096
	April	7 587	271	2 478	379	- 105	- 3	14 680	1 010 822
	Mai	7 927	283	2 472	396	- 52	- 5	14 574	1 092 166
	Juni	8 016	350	2 611	410	32	1	16 159	1 102 482
<b>Wohngebäude</b>									
2000	Juni	7 166	- 55	3 140	454	103	4	18 038	602 041
	Juli	7 356	- 77	3 432	492	67	6	19 941	645 870
	August	6 895	- 77	3 116	455	- 12	- 0	18 393	605 088
	September	5 946	- 67	2 751	392	31	2	15 544	528 925
	Oktober	5 633	- 81	2 745	372	77	7	15 353	510 971
	November	5 121	- 88	2 299	362	- 70	- 0	13 704	512 714
	Dezember	4 932	- 67	2 583	341	26	2	13 677	498 835
2001	Januar	4 583	- 68	2 413	316	-	4	12 130	439 915
	Februar	4 679	- 56	2 086	311	46	4	12 427	414 998
	März	5 717	- 45	2 406	358	29	3	15 058	511 832
	April	5 958	- 68	2 480	385	75	3	15 141	540 153
	Mai	7 070	- 57	2 669	440	- 4	1	17 298	606 021
	Juni	6 669	- 58	2 469	403	61	3	15 455	547 877
	Juli	7 268	- 71	2 975	467	62	4	17 696	621 023
	August	6 531	- 57	2 670	401	37	1	15 983	540 398
	September	5 785	- 50	2 127	352	102	5	13 651	484 184
	Oktober	5 899	- 75	2 262	390	54	3	14 860	536 231
	November	4 824	- 62	2 133	321	20	1	12 034	456 836
	Dezember	4 154	- 75	2 083	302	- 105	- 4	11 498	426 785
2002	Januar	4 689	- 44	1 960	303	- 154	- 0	11 370	432 336
	Februar	4 511	- 64	2 338	318	- 76	- 1	12 022	434 229
	März	5 208	- 42	2 011	316	66	2	12 161	437 008
	April	6 029	- 50	2 380	374	4	- 0	14 603	520 090
	Mai	6 346	- 56	2 379	385	- 74	- 6	14 228	559 522
	Juni	6 433	- 55	2 545	402	4	0	15 964	555 033
<b>Nichtwohngebäude</b>									
2000	Juni	1 838	357	76	8	- 31	- 0	275	607 979
	Juli	1 961	469	- 15	4	- 44	- 0	- 175	642 116
	August	2 059	636	- 28	2	9	1	- 7	566 818
	September	1 912	439	151	10	15	1	353	588 626
	Oktober	1 750	393	90	5	8	0	182	520 966
	November	1 680	514	61	9	3	0	220	510 487
	Dezember	1 527	381	75	5	- 138	- 1	- 134	529 007
2001	Januar	1 523	332	- 45	- 2	2	- 0	- 152	493 405
	Februar	1 512	395	77	7	6	0	73	592 015
	März	1 732	498	21	2	- 6	- 0	50	544 543
	April	1 652	486	25	4	- 32	- 2	77	647 734
	Mai	1 746	462	56	3	- 32	- 1	- 76	769 518
	Juni	1 657	396	61	8	- 39	- 1	178	489 010
	Juli	1 885	478	83	9	-	0	219	656 885
	August	1 766	437	55	8	- 38	1	209	503 317
	September	1 564	417	- 43	5	4	-	- 80	486 787
	Oktober	1 706	404	- 104	- 3	- 5	0	- 205	512 405
	November	1 542	413	141	10	- 50	- 1	258	605 877
	Dezember	1 269	306	164	- 6	9	0	- 342	471 666
2002	Januar	1 473	234	- 36	- 1	20	1	- 184	570 143
	Februar	1 234	309	34	4	- 55	- 1	- 65	440 873
	März	1 335	276	- 29	3	21	1	51	386 088
	April	1 558	321	98	5	- 109	- 3	77	490 732
	Mai	1 581	338	93	10	22	1	346	532 644
	Juni	1 583	405	66	8	28	1	195	547 449

Bautätigkeit  
2 Baugenehmigungen  
2.1 Monatliche Entwicklung  
Früheres Bundesgebiet

Monat		Errichtung neuer Gebäude								veranschlagte Kosten des Bauwerkes
		Gebäude	Raum- inhalt	Nutzfläche	Wohnungen		sonstige Wohneinheiten		Wohn- räume	
					insgesamt	Wohnfläche	insgesamt	Wohnfläche		
					Anzahl	1 000 m <sup>2</sup>	Anzahl	1 000 m <sup>2</sup>		
<b>Wohngebäude mit 1 oder 2 Wohnungen</b>										
2000	Juni	11 767	9 932	491	13 448	1 754	9	0	77 589	2 201 258
	Juli	12 836	10 722	520	14 573	1 896	5	0	84 812	2 383 826
	August	12 236	10 204	501	13 829	1 792	10	0	80 041	2 276 852
	September	11 055	9 127	436	12 432	1 610	4	0	72 343	2 017 925
	Oktober	10 574	8 800	431	11 901	1 554	13	1	69 594	1 963 390
	November	9 937	7 976	384	11 017	1 433	7	0	64 603	1 762 355
	Dezember	10 091	8 076	397	11 202	1 456	20	1	65 461	1 780 720
2001	Januar	8 774	7 228	360	9 790	1 284	7	0	57 170	1 608 684
	Februar	9 761	8 232	390	11 035	1 448	3	0	64 794	1 840 470
	März	11 781	10 108	489	13 311	1 759	5	0	78 304	2 247 767
	April	10 317	8 843	455	11 570	1 538	9	0	67 977	1 987 591
	Mai	12 207	10 375	521	13 743	1 817	4	0	80 447	2 296 086
	Juni	11 462	9 664	475	12 880	1 700	14	1	74 902	2 145 700
	Juli	12 410	10 527	531	13 995	1 852	16	0	81 857	2 344 522
	August	11 289	9 542	484	12 708	1 672	20	1	75 294	2 108 839
	September	9 713	8 198	408	10 926	1 449	6	0	64 083	1 816 188
	Oktober	10 177	8 518	412	11 434	1 513	10	0	66 745	1 901 537
	November	8 955	7 375	357	10 002	1 315	10	0	58 530	1 646 157
	Dezember	8 288	6 779	346	9 247	1 211	8	0	53 713	1 508 119
2002	Januar	9 804	8 193	404	10 985	1 444	23	1	64 189	1 833 843
	Februar	10 015	8 471	433	11 187	1 490	5	0	65 903	1 897 078
	März	10 734	9 226	476	12 113	1 612	19	1	71 677	2 065 145
	April	11 304	9 686	490	12 766	1 700	5	0	75 552	2 166 449
	Mai	10 432	8 837	447	11 741	1 555	11	0	69 106	1 976 536
	Juni	11 006	9 356	482	12 261	1 640	5	0	72 286	2 102 679
<b>Wohngebäude mit 3 oder mehr Wohnungen</b>										
2000	Juni	1 021	3 150	139	7 338	599	6	0	27 684	715 030
	Juli	1 071	3 129	130	7 371	595	-	-	28 287	716 201
	August	1 010	3 225	139	7 483	605	5	0	28 329	725 719
	September	1 030	3 342	143	7 767	623	110	3	29 339	745 757
	Oktober	884	2 842	124	6 569	542	21	1	25 376	656 515
	November	904	3 010	126	7 018	560	-	-	25 967	681 460
	Dezember	882	3 087	116	7 106	579	25	1	26 877	703 617
2001	Januar	694	2 422	96	5 622	445	1	0	21 249	558 801
	Februar	851	2 860	106	6 741	530	-	-	24 834	651 347
	März	888	2 970	130	6 774	541	-	-	25 595	664 095
	April	790	2 684	106	6 292	505	6	0	23 695	616 646
	Mai	975	3 166	136	7 214	596	-	-	27 761	717 944
	Juni	889	2 851	121	6 388	539	-	-	24 587	643 864
	Juli	960	2 898	115	6 706	547	15	1	26 033	665 382
	August	777	2 478	108	5 740	462	1	-	21 767	553 779
	September	754	2 229	89	5 197	424	7	0	20 543	521 764
	Oktober	846	2 686	106	6 223	495	21	1	23 005	628 037
	November	706	2 196	101	5 109	412	5	0	18 773	506 304
	Dezember	704	2 231	93	5 110	418	2	0	19 583	513 445
2002	Januar	740	2 401	86	5 534	452	102	3	20 966	553 419
	Februar	681	2 128	89	4 880	398	-	-	18 647	494 218
	März	681	1 984	98	4 474	375	-	-	17 300	461 679
	April	759	2 387	86	5 625	454	-	-	21 169	547 517
	Mai	733	2 156	99	4 896	409	1	-	18 699	496 485
	Juni	730	2 237	90	5 204	418	5	0	19 571	515 574
<b>Wohngebäude mit Eigentumswohnungen</b>										
2000	Juni	700	2 092	93	4 756	401	4	0	18 481	476 870
	Juli	665	1 975	92	4 534	377	-	-	17 761	451 883
	August	668	2 091	91	4 857	402	5	0	18 659	469 997
	September	660	2 040	97	4 596	382	96	3	17 822	461 637
	Oktober	630	1 857	84	4 285	358	-	-	16 751	421 883
	November	621	1 975	85	4 556	365	-	-	16 917	452 712
	Dezember	577	1 892	78	4 169	359	2	0	15 916	433 794
2001	Januar	564	1 625	71	3 544	294	2	0	13 572	371 521
	Februar	734	2 066	83	4 659	384	-	-	17 631	472 595
	März	694	1 873	86	4 139	342	-	-	16 167	415 936
	April	550	1 676	71	3 817	314	7	0	14 444	383 197
	Mai	726	2 047	92	4 408	387	-	-	17 731	466 692
	Juni	685	1 980	92	4 292	376	-	-	16 608	450 662
	Juli	708	1 911	81	4 202	357	12	1	16 785	437 576
	August	482	1 489	66	3 414	277	-	-	12 945	335 681
	September	571	1 487	64	3 280	282	3	0	13 048	348 660
	Oktober	650	1 877	82	4 128	350	1	-	15 978	442 564
	November	473	1 375	68	3 075	260	1	-	11 577	320 256
	Dezember	554	1 484	69	3 274	280	-	-	12 588	344 397
2002	Januar	551	1 551	56	3 447	293	102	3	13 407	352 337
	Februar	539	1 395	67	3 069	260	-	-	12 310	322 502
	März	506	1 326	68	2 890	251	-	-	11 492	309 498
	April	568	1 516	55	3 418	293	-	-	13 702	344 737
	Mai	511	1 317	68	2 896	251	1	-	11 273	308 051
	Juni	513	1 406	63	3 067	265	-	-	12 179	326 541

Bautätigkeit  
2 Baugenehmigungen  
2.1 Monatliche Entwicklung  
Früheres Bundesgebiet

Monat		Baumaßnahmen an bestehenden Gebäuden							veranschlagte Kosten des Bauwerkes
		Baumaß- nahmen	Nutzfläche	Wohnungen		sonstige Wohneinheiten		Wohn- räume	
				insgesamt	Wohnfläche	insgesamt	Wohnfläche		
Anzahl	1 000 m <sup>2</sup>	Anzahl	1 000 m <sup>2</sup>	Anzahl	1 000 m <sup>2</sup>	Anzahl	1 000 EUR		
<b>Wohn- und Nichtwohngebäude</b>									
2000	Juni	7 221	307	2 150	342	39	3	13 724	861 550
	Juli	7 660	378	2 432	379	60	5	15 422	951 669
	August	7 196	472	2 205	350	3	1	14 118	845 367
	September	6 305	341	2 000	303	28	2	12 273	793 952
	Oktober	6 014	299	1 896	282	56	7	11 587	797 502
	November	5 415	421	1 587	266	15	1	10 440	743 665
	Dezember	4 845	285	1 532	231	- 123	0	9 176	682 164
2001	Januar	4 916	252	1 710	243	- 38	4	9 401	713 552
	Februar	5 164	330	1 546	248	18	3	9 754	782 835
	März	6 147	455	1 767	282	- 38	0	11 392	836 307
	April	6 111	413	1 969	301	22	1	12 230	955 047
	Mai	7 323	369	2 239	350	- 65	0	13 983	1 105 767
	Juni	6 683	312	1 891	318	26	0	12 506	779 894
	Juli	7 373	405	2 295	363	84	4	14 346	965 482
	August	6 746	371	2 079	317	- 15	1	12 762	808 691
	September	5 879	340	1 533	272	11	1	10 726	707 515
	Oktober	5 888	328	1 698	269	19	2	10 621	783 017
	November	5 033	363	1 661	241	- 30	0	9 505	766 284
	Dezember	4 195	214	1 227	210	- 17	0	8 244	630 033
2002	Januar	5 025	186	1 454	234	- 62	1	8 874	759 860
	Februar	4 731	265	1 664	241	- 89	- 1	9 354	697 039
	März	5 504	231	1 587	261	81	2	10 272	672 806
	April	6 064	265	1 714	284	- 69	- 2	12 066	731 302
	Mai	6 496	273	1 862	306	- 4	1	12 321	819 867
	Juni	6 427	338	1 875	312	28	1	12 559	824 246
<b>Wohngebäude</b>									
2000	Juni	5 681	- 15	2 152	341	51	3	13 713	417 077
	Juli	5 996	- 26	2 491	379	111	5	15 668	458 932
	August	5 481	- 39	2 200	347	- 6	-	14 036	425 574
	September	4 707	- 33	1 897	297	27	1	12 024	363 790
	Oktober	4 537	- 34	1 808	276	56	7	11 394	369 956
	November	4 004	- 37	1 576	263	15	1	10 340	327 054
	Dezember	3 680	- 20	1 474	226	15	2	9 226	289 801
2001	Januar	3 645	- 35	1 736	243	- 40	4	9 448	311 523
	Februar	3 896	- 29	1 579	246	13	3	9 877	313 143
	März	4 675	- 17	1 756	281	- 36	0	11 355	362 831
	April	4 717	- 29	1 946	298	69	3	12 177	390 462
	Mai	5 822	- 26	2 231	350	- 33	0	14 169	452 518
	Juni	5 311	- 25	1 833	310	66	2	12 286	386 049
	Juli	5 800	- 30	2 224	355	86	4	14 168	450 726
	August	5 266	- 22	2 033	310	21	0	12 567	395 700
	September	4 558	- 22	1 564	268	7	1	10 783	335 906
	Oktober	4 498	- 24	1 773	270	24	2	10 732	357 218
	November	3 755	- 28	1 587	235	20	1	9 334	279 160
	Dezember	3 178	- 35	1 466	219	- 21	0	8 694	277 027
2002	Januar	3 798	- 15	1 460	234	- 41	1	9 000	323 600
	Februar	3 681	- 23	1 660	240	- 74	- 1	9 480	320 606
	März	4 333	- 20	1 596	257	67	2	10 190	344 188
	April	4 798	- 10	1 693	282	16	1	12 135	367 336
	Mai	5 165	- 21	1 762	297	- 7	0	11 949	389 089
	Juni	5 142	- 20	1 827	306	7	0	12 408	399 771
<b>Nichtwohngebäude</b>									
2000	Juni	1 540	322	- 2	1	- 12	0	11	444 473
	Juli	1 664	404	- 59	-	- 51	- 0	- 246	492 737
	August	1 715	511	5	3	9	1	82	419 794
	September	1 598	373	103	7	1	0	249	430 163
	Oktober	1 477	333	88	6	-	- 0	193	427 546
	November	1 411	458	11	4	-	-	100	416 611
	Dezember	1 165	305	58	5	- 138	- 1	- 50	392 362
2001	Januar	1 271	287	- 26	-	2	- 0	- 47	402 028
	Februar	1 268	359	- 33	2	5	0	- 123	469 693
	März	1 472	472	11	1	- 2	- 0	37	473 476
	April	1 394	442	23	3	- 47	- 2	53	564 585
	Mai	1 501	396	8	-	- 32	- 1	- 186	653 248
	Juni	1 372	338	58	8	- 40	- 1	220	393 845
	Juli	1 573	435	71	8	- 2	- 0	178	514 756
	August	1 480	393	46	7	- 36	1	195	412 991
	September	1 321	362	- 31	5	4	-	- 57	371 609
	Oktober	1 390	352	- 75	- 2	- 5	- 0	- 111	425 799
	November	1 278	391	74	7	- 50	- 1	171	487 125
	Dezember	1 017	249	- 239	- 9	4	0	- 450	353 007
2002	Januar	1 227	201	- 6	0	- 21	- 0	- 126	436 260
	Februar	1 050	288	4	1	- 15	-	- 126	376 433
	März	1 171	251	- 9	4	14	1	82	328 618
	April	1 266	275	21	3	- 85	- 2	- 69	363 966
	Mai	1 331	294	100	9	3	1	372	430 778
	Juni	1 285	357	48	6	21	1	151	424 475

Bautätigkeit  
2 Baugenehmigungen  
2.1 Monatliche Entwicklung  
Neue Länder und Berlin-Ost

Monat		Errichtung neuer Gebäude								
		Gebäude	Raum- inhalt	Nutzfläche	Wohnungen		sonstige Wohneinheiten		Wohn- räume	veranschlagte Kosten des Bauwerkes
					insgesamt	Wohnfläche	insgesamt	Wohnfläche		
					Anzahl	1 000 m <sup>2</sup>	Anzahl	1 000 m <sup>2</sup>		
<b>Wohngebäude mit 1 oder 2 Wohnungen</b>										
2000	Juni	3 192	2 039	89	3 477	398	1	-	18 377	453 762
	Juli	3 289	2 070	83	3 567	407	-	-	19 437	453 060
	August	3 318	2 074	86	3 566	410	6	0	19 166	452 887
	September	2 661	1 682	67	2 912	332	1	-	15 378	372 300
	Oktober	2 541	1 590	66	2 751	315	3	0	14 613	346 862
	November	2 432	1 500	59	2 616	297	1	0	13 894	325 064
	Dezember	2 568	1 603	70	2 786	317	1	0	14 597	343 143
2001	Januar	2 008	1 246	56	2 156	247	5	0	11 331	267 514
	Februar	2 113	1 336	57	2 267	261	4	0	11 958	286 665
	März	2 147	1 396	61	2 327	271	2	-	12 353	300 923
	April	2 727	1 753	76	2 972	341	1	-	15 632	373 962
	Mai	2 756	1 773	78	2 993	348	1	-	15 834	378 980
	Juni	2 867	1 834	84	3 074	357	6	0	16 117	385 207
	Juli	2 838	1 800	79	3 054	351	1	-	16 257	384 925
	August	2 716	1 738	78	2 945	344	-	-	15 666	367 660
	September	2 330	1 486	65	2 518	292	2	-	13 215	316 972
	Oktober	2 715	1 693	71	2 934	335	1	-	15 135	358 173
	November	2 092	1 312	57	2 246	262	1	-	11 717	284 590
	Dezember	2 183	1 365	58	2 382	271	6	0	12 353	292 734
2002	Januar	1 912	1 183	49	2 043	234	3	0	10 763	255 265
	Februar	1 990	1 263	54	2 123	247	4	0	11 144	267 078
	März	2 185	1 385	56	2 348	275	-	-	12 461	294 873
	April	2 402	1 567	66	2 601	306	2	0	13 739	335 181
	Mai	2 403	1 546	64	2 579	304	2	0	13 539	331 918
	Juni	2 154	1 383	57	2 307	271	4	0	12 105	291 267
<b>Wohngebäude mit 3 oder mehr Wohnungen</b>										
2000	Juni	176	596	24	1 584	115	2	0	5 508	135 719
	Juli	151	440	19	1 197	87	-	-	4 074	97 164
	August	156	532	29	1 366	99	-	-	4 764	106 021
	September	129	379	18	1 124	76	1	0	3 681	83 283
	Oktober	109	393	17	1 027	71	-	-	3 310	82 167
	November	96	304	15	840	59	-	-	2 840	62 985
	Dezember	170	587	23	1 531	112	-	-	5 379	127 678
2001	Januar	88	249	11	643	48	-	-	2 201	48 576
	Februar	83	274	14	779	52	-	-	2 489	62 539
	März	97	244	14	695	50	-	-	2 359	49 348
	April	123	379	18	1 124	74	-	-	3 703	78 716
	Mai	101	278	12	766	55	1	-	2 785	56 379
	Juni	102	316	17	877	60	-	-	2 918	64 287
	Juli	105	304	17	865	60	-	-	2 812	60 653
	August	93	312	15	925	59	-	-	2 838	64 608
	September	98	285	16	818	54	-	-	2 414	54 456
	Oktober	83	293	15	810	54	-	-	2 514	59 529
	November	106	299	13	807	60	-	-	2 784	63 360
	Dezember	98	337	16	920	66	-	-	3 160	68 229
2002	Januar	52	151	5	436	30	-	-	1 491	33 751
	Februar	75	233	11	580	40	2	-	1 853	45 933
	März	53	142	6	395	30	-	-	1 318	28 686
	April	113	338	15	981	69	2	0	3 020	72 510
	Mai	100	316	17	813	58	7	0	2 877	66 577
	Juni	64	177	9	461	33	1	-	1 554	35 996
<b>Wohngebäude mit Eigentumswohnungen</b>										
2000	Juni	74	228	8	612	46	-	-	2 123	51 744
	Juli	66	193	7	507	38	-	-	1 739	41 210
	August	72	236	11	597	46	-	-	2 145	44 888
	September	49	129	7	341	26	1	0	1 229	29 661
	Oktober	56	210	9	465	35	-	-	1 616	43 432
	November	33	96	4	246	19	-	-	888	18 758
	Dezember	78	246	9	614	49	-	-	2 408	51 651
2001	Januar	45	144	6	358	26	-	-	1 221	27 390
	Februar	35	94	4	230	18	1	-	839	22 282
	März	53	123	8	338	27	-	-	1 187	25 985
	April	64	215	10	577	41	-	-	2 066	43 150
	Mai	48	120	5	311	24	-	-	1 202	24 892
	Juni	56	175	9	454	34	-	-	1 588	37 629
	Juli	57	155	9	426	31	-	-	1 403	32 873
	August	48	152	7	384	29	-	-	1 357	31 620
	September	46	133	9	392	26	-	-	1 176	24 893
	Oktober	55	189	10	505	35	-	-	1 571	38 098
	November	47	139	5	393	30	-	-	1 305	32 548
	Dezember	55	153	6	403	30	-	-	1 479	32 190
2002	Januar	18	66	2	180	13	-	-	610	14 487
	Februar	25	89	3	166	15	-	-	578	14 982
	März	31	84	4	225	18	-	-	789	16 527
	April	42	101	4	242	22	-	-	884	20 954
	Mai	45	129	9	335	25	7	0	1 331	28 273
	Juni	32	81	3	167	16	-	-	675	17 252

Bautätigkeit  
2 Baugenehmigungen  
2.1 Monatliche Entwicklung  
Neue Länder und Berlin-Ost

Monat		Baumaßnahmen an bestehenden Gebäuden							veranschlagte Kosten des Bauwerkes
		Baumaß- nahmen	Nutzfläche	Wohnungen		sonstige Wohneinheiten		Wohn- räume	
				insgesamt	Wohnfläche	insgesamt	Wohnfläche		
Anzahl	1 000 m <sup>2</sup>	Anzahl	1 000 m <sup>2</sup>	Anzahl	1 000 m <sup>2</sup>	Anzahl	1 000 m <sup>2</sup>	Anzahl	1 000 EUR
<b>Wohn- und Nichtwohngebäude</b>									
2000	Juni	1 783	- 5	1 066	120	33	1	4 589	348 470
	Juli	1 657	14	985	117	- 37	1	4 344	336 317
	August	1 758	88	883	107	- 6	- 0	4 268	326 538
	September	1 553	31	902	99	18	1	3 624	323 599
	Oktober	1 369	12	939	95	29	1	3 948	234 434
	November	1 386	5	773	105	- 82	- 1	3 484	279 536
	Dezember	1 614	29	1 126	115	11	0	4 367	345 678
2001	Januar	1 190	12	658	71	40	0	2 577	219 769
	Februar	1 027	9	617	70	34	1	2 746	224 177
	März	1 302	- 2	660	78	61	2	3 716	220 068
	April	1 499	5	536	88	21	0	2 988	232 839
	Mai	1 493	36	486	93	29	1	3 239	269 772
	Juni	1 643	25	639	93	- 4	1	3 127	256 992
	Juli	1 780	2	763	113	- 22	- 0	3 569	312 426
	August	1 551	10	646	91	14	0	3 430	235 024
	September	1 470	26	551	85	95	4	2 845	263 456
	Oktober	1 717	2	460	118	30	1	4 034	265 619
	November	1 333	- 12	613	89	-	-	2 787	296 429
	Dezember	1 228	18	692	86	- 79	- 4	2 912	268 418
2002	Januar	1 137	3	470	68	- 72	- 0	2 312	242 619
	Februar	1 014	- 21	708	82	- 42	- 1	2 603	178 063
	März	1 039	4	395	57	6	1	1 940	150 290
	April	1 523	6	764	95	- 36	- 2	2 614	279 520
	Mai	1 431	9	610	90	- 48	- 5	2 253	272 299
	Juni	1 589	12	736	98	4	- 0	3 600	278 236
<b>Wohngebäude</b>									
2000	Juni	1 485	- 40	988	113	52	1	4 325	184 964
	Juli	1 360	- 51	941	113	- 44	1	4 273	186 938
	August	1 414	- 38	916	108	- 6	- 0	4 357	179 514
	September	1 239	- 35	854	96	4	0	3 520	165 135
	Oktober	1 096	- 48	937	96	21	1	3 959	141 015
	November	1 117	- 51	723	100	- 85	- 1	3 364	185 660
	Dezember	1 252	- 47	1 109	116	11	0	4 451	209 034
2001	Januar	938	- 33	677	74	40	0	2 682	128 392
	Februar	783	- 27	507	65	33	1	2 550	101 855
	März	1 042	- 28	650	77	65	2	3 703	149 002
	April	1 241	- 39	534	87	6	0	2 964	149 691
	Mai	1 248	- 30	438	90	29	1	3 129	153 503
	Juni	1 358	- 33	636	93	- 5	1	3 169	161 827
	Juli	1 468	- 41	751	112	- 24	- 0	3 528	170 297
	August	1 265	- 34	637	91	16	1	3 416	144 698
	September	1 227	- 28	563	85	95	4	2 868	148 278
	Oktober	1 401	- 51	489	119	30	1	4 128	179 012
	November	1 069	- 34	546	86	-	-	2 700	177 676
	Dezember	976	- 40	617	83	- 84	- 4	2 804	149 758
2002	Januar	891	- 29	500	69	- 113	- 1	2 370	108 736
	Februar	830	- 41	678	79	- 2	- 0	2 542	113 623
	März	875	- 21	415	58	- 1	1	1 971	92 820
	April	1 231	- 40	687	92	- 12	- 1	2 468	152 754
	Mai	1 181	- 35	617	89	- 67	- 6	2 279	170 433
	Juni	1 291	- 36	718	96	- 3	- 0	3 556	155 262
<b>Nichtwohngebäude</b>									
2000	Juni	298	35	78	7	- 19	- 0	264	163 506
	Juli	297	65	44	4	7	0	71	149 379
	August	344	126	- 33	- 1	-	-	- 89	147 024
	September	314	66	48	3	14	1	104	158 464
	Oktober	273	60	2	- 1	8	0	- 11	93 420
	November	269	56	50	5	3	0	120	93 876
	Dezember	362	76	17	- 1	-	-	- 84	136 644
2001	Januar	252	46	- 19	- 2	-	-	- 105	91 377
	Februar	244	36	110	5	1	0	196	122 322
	März	260	27	10	1	- 4	- 0	13	71 067
	April	258	44	2	1	15	0	24	83 148
	Mai	245	66	48	3	-	-	110	116 269
	Juni	285	58	3	-	1	-	- 42	95 165
	Juli	312	43	12	1	2	0	41	142 129
	August	286	44	9	1	- 2	- 0	14	90 326
	September	243	54	- 12	-	-	-	- 23	115 178
	Oktober	316	53	- 29	- 1	-	0	- 94	86 607
	November	264	22	67	3	-	-	87	118 753
	Dezember	252	58	75	3	5	0	108	118 660
2002	Januar	246	32	- 30	- 1	41	1	- 58	133 883
	Februar	184	21	30	3	- 40	- 1	61	64 440
	März	164	25	- 20	- 1	7	0	- 31	57 470
	April	292	46	77	3	- 24	- 1	146	126 766
	Mai	250	44	- 7	1	19	1	- 26	101 866
	Juni	298	48	18	2	7	0	44	122 974

Bautätigkeit  
2 Baugenehmigungen  
2.2 Hochbau insgesamt  
2.2.1 Nach Gebäudearten und Bauherrengruppen  
Januar bis Juni 2002

Deutschland

Gebäudeart ----- Bauherr	Insgesamt (einschl. Baumaßnahmen an bestehenden Gebäuden)							
	Gebäude/ Baumaß- nahmen	Nutzfläche	Wohnungen		sonstige Wohneinheiten		Wohn- räume	veranschlagte Kosten des Bauwerkes
			insgesamt	Wohn- fläche	insgesamt	Wohn- fläche		
	Anzahl	1 000 m <sup>2</sup>	Anzahl	1 000 m <sup>2</sup>	Anzahl	1 000 m <sup>2</sup>	Anzahl	1 000 EUR
Wohn- und Nichtwohngebäude	138 648	19 929	136 466	16 222	2 503	82	715 422	34 598 755
Dagegen:								
Januar bis Juni 2001	146 847	23 280	150 169	17 375	1 265	53	771 550	37 357 408
Januar bis Juni 2000	171 985	23 505	183 354	20 945	1 695	77	935 547	41 528 757
Januar bis Juni 1999	184 549	24 290	214 740	23 273	1 843	74	1 060 312	44 696 714
Wohngebäude zusammen	114 409	3 402	133 563	15 968	2 363	75	705 412	20 269 893
Davon:								
Wohngebäude mit 1 Wohnung	.	.	.	.	.	.	.	.
Wohngebäude mit 2 Wohnungen	.	.	.	.	.	.	.	.
Wohngebäude mit 3 oder mehr Wohnungen	.	.	.	.	.	.	.	.
Wohnheime	111	20	612	26	2 560	84	4 193	208 793
Darunter:								
Wohngebäude mit Eigentumswohnungen	5 134	333	22 207	1 945	13	- 0	87 344	2 417 464
Von den Bauherren waren:								
Öffentliche Bauherren	524	14	1 188	96	- 24	- 3	4 059	141 963
Unternehmen	21 994	815	42 631	4 258	913	34	192 370	5 342 108
Davon:								
Wohnungsunternehmen	18 092	710	35 197	3 543	432	14	160 191	4 418 244
Immobilienfonds	381	11	1 015	90	2	0	4 084	112 407
Sonstige Unternehmen	3 521	95	6 419	625	479	20	28 095	811 457
Private Haushalte	91 633	2 555	88 663	11 548	133	4	504 565	14 590 409
Organisationen ohne Erwerbszweck	258	17	1 081	67	1 341	39	4 418	195 413
Nichtwohngebäude zusammen	24 239	16 527	2 903	254	140	7	10 010	14 328 862
Davon:								
Anstaltsgebäude	638	836	560	21	292	9	1 242	1 573 720
Büro- und Verwaltungsgebäude	2 582	2 493	508	51	159	- 4	1 472	3 472 623
Landwirtschaftliche Betriebsgebäude	5 610	2 465	295	32	34	1	1 341	823 377
Nichtlandwirtschaftliche Betriebsgebäude	12 236	9 441	1 412	141	- 28	- 0	5 573	6 300 216
Darunter:								
Fabrik- und Werkstattgebäude	3 266	3 055	337	42	15	1	1 615	2 176 702
Handels- und Lagergebäude	5 668	5 080	873	82	- 26	- 1	3 314	2 992 276
Hotels und Gaststätten	1 074	393	153	13	- 18	- 0	441	584 651
Sonstige Nichtwohngebäude	3 173	1 294	128	9	1	1	382	2 158 926
Darunter:								
Ausgewählte Infrastrukturgebäude	4 043	2 308	617	26	293	10	1 390	3 908 407
Von den Bauherren waren:								
Öffentliche Bauherren	2 466	1 311	44	- 4	- 32	- 1	- 215	2 605 979
Unternehmen	16 889	13 687	2 012	185	43	4	7 153	9 997 651
Davon:								
Land- und Forstwirtschaft, Fischerei	5 524	2 557	255	24	19	1	1 001	892 453
Produzierendes Gewerbe	4 183	4 160	277	34	67	2	1 373	2 670 958
Handel, Kreditinstitute und Versiche- rungsgewerbe, Dienstleistungen so- wie Verkehr und Nachrichtenüber- mittlung	7 182	6 970	1 480	128	- 43	0	4 779	6 434 240
Darunter:								
Immobilienfonds	154	466	25	2	18	1	102	413 204
Private Haushalte	3 455	852	508	57	- 10	- 0	2 225	668 108
Organisationen ohne Erwerbszweck	1 429	678	339	16	139	4	847	1 057 124

Bautätigkeit  
2 Baugenehmigungen  
2.2 Hochbau insgesamt  
2.2.1 Nach Gebäudearten und Bauherrengruppen  
Januar bis Juni 2002

Deutschland

Gebäudeart ----- Bauherr	Errichtung neuer Gebäude								
	Gebäude	Raum- inhalt	Nutz- fläche	Wohnungen		sonstige Wohneinheiten		Wohn- räume	veranschlagte Kosten des Bauwerkes
				ins- gesamt	Wohn- fläche	ins- gesamt	Wohn- fläche		
	Anzahl	1 000 m <sup>3</sup>	1 000 m <sup>2</sup>	Anzahl	1 000 m <sup>2</sup>	Anzahl	1 000 m <sup>2</sup>	Anzahl	1 000 EUR
Wohn- und Nichtwohngebäude	96 668	170 247	18 357	122 627	14 095	2 806	87	634 654	28 692 608
Dagegen:									
Januar bis Juni 2001	102 349	191 674	21 064	135 451	15 140	1 159	40	683 891	30 760 387
Januar bis Juni 2000	122 324	205 205	21 625	164 133	18 209	1 965	71	829 578	34 775 752
Januar bis Juni 1999	132 074	216 024	22 606	188 782	20 115	2 005	71	931 000	37 297 048
Wohngebäude zusammen	81 193	77 326	3 713	119 950	13 871	2 593	80	625 064	17 331 675
Davon:									
Wohngebäude mit 1 Wohnung	67 628	52 009	2 571	67 628	9 246	73	2	410 077	11 566 789
Wohngebäude mit 2 Wohnungen	8 713	10 087	506	17 426	1 833	10	1	82 387	2 250 523
Wohngebäude mit 3 oder mehr Wohnungen	4 781	14 650	612	34 279	2 766	120	3	128 465	3 352 345
Wohnheime	71	591	25	617	27	2 390	74	4 135	162 018
Darunter:									
Wohngebäude mit Eigentumswohnungen	3 381	9 061	403	20 102	1 722	110	3	79 230	2 076 141
Von den Bauherren waren:									
Öffentliche Bauherren	375	448	18	845	79	122	4	3 724	99 991
Unternehmen	19 280	21 500	906	40 910	4 004	964	36	185 397	4 801 343
Davon:									
Wohnungsunternehmen	16 384	18 100	761	34 453	3 398	550	18	157 405	4 039 168
Immobilienfonds	299	395	16	860	76	2	0	3 506	87 601
Sonstige Unternehmen	2 597	3 009	132	5 597	529	412	17	24 486	674 574
Private Haushalte	61 384	54 855	2 764	77 261	9 731	191	5	431 797	12 290 037
Organisationen ohne Erwerbszweck	154	538	25	934	57	1 316	35	4 146	140 304
Nichtwohngebäude zusammen	15 475	92 921	14 645	2 677	225	213	7	9 590	11 360 933
Davon:									
Anstaltsgebäude	293	3 598	709	573	23	187	6	1 233	1 106 689
Büro- und Verwaltungsgebäude	1 307	11 903	2 250	693	63	16	0	2 554	2 917 821
Landwirtschaftliche Betriebsgebäude	4 499	13 854	2 304	107	12	-	-	486	724 791
Nichtlandwirtschaftliche Betriebsgebäude	7 874	56 887	8 278	1 072	108	1	-	4 452	5 153 440
Darunter:									
Fabrik- und Werkstattgebäude	2 002	18 844	2 603	221	27	-	-	1 080	1 768 586
Handels- und Lagergebäude	3 806	32 616	4 525	720	67	-	-	2 832	2 524 684
Hotels und Gaststätten	344	1 394	286	81	10	-	-	316	367 784
Sonstige Nichtwohngebäude	1 502	6 685	1 104	232	19	9	0	865	1 458 192
Darunter:									
Ausgewählte Infrastrukturgebäude	1 981	11 304	1 979	765	39	196	6	1 977	2 716 396
Von den Bauherren waren:									
Öffentliche Bauherren	1 226	6 713	1 133	199	8	57	1	447	1 779 846
Unternehmen	11 488	79 140	12 223	1 835	166	58	2	6 886	8 407 656
Davon:									
Land- und Forstwirtschaft, Fischerei	4 511	14 483	2 388	142	14	-	-	557	800 554
Produzierendes Gewerbe	2 757	25 523	3 521	208	25	-	-	988	2 188 600
Handel, Kreditinstitute und Versiche- rungsgewerbe, Dienstleistungen so- wie Verkehr und Nachrichtenüber- mittlung	4 220	39 131	6 314	1 485	127	58	2	5 341	5 418 502
Darunter:									
Immobilienfonds	100	2 395	435	30	2	18	1	122	357 503
Private Haushalte	2 080	4 105	738	349	36	1	-	1 468	498 039
Organisationen ohne Erwerbszweck	681	2 961	550	294	15	97	3	789	675 392



Bautätigkeit  
2 Baugenehmigungen  
2.2 Hochbau insgesamt  
2.2.1 Nach Gebäudearten und Bauherrengruppen  
Januar bis Juni 2002

Früheres Bundesgebiet

Gebäudeart ----- Bauherr	Insgesamt (einschl. Baumaßnahmen an bestehenden Gebäuden)							
	Gebäude/ Baumaß- nahmen	Nutzfläche	Wohnungen		sonstige Wohneinheiten		Wohn- räume	veranschlagte Kosten des Bauwerkes
			insgesamt	Wohn- fläche	insgesamt	Wohn- fläche		
	Anzahl	1 000 m <sup>2</sup>	Anzahl	1 000 m <sup>2</sup>	Anzahl	1 000 m <sup>2</sup>	Anzahl	1 000 EUR
Wohn- und Nichtwohngebäude	115 437	17 630	114 611	13 809	1 942	66	612 205	29 417 315
Dagegen:								
Januar bis Juni 2001	121 175	20 480	125 471	14 685	763	36	651 739	31 867 165
Januar bis Juni 2000	139 662	20 236	148 670	17 305	1 168	49	773 452	33 870 379
Januar bis Juni 1999	147 424	20 522	168 893	18 890	930	41	857 287	35 486 469
Wohngebäude zusammen	94 587	3 187	112 280	13 589	1 884	62	603 615	17 380 160
Davon:								
Wohngebäude mit 1 Wohnung	.	.	.	.	.	.	.	.
Wohngebäude mit 2 Wohnungen	.	.	.	.	.	.	.	.
Wohngebäude mit 3 oder mehr Wohnungen	.	.	.	.	.	.	.	.
Wohnheime	81	13	616	26	1 855	60	3 339	159 493
Darunter:								
Wohngebäude mit Eigentumswohnungen	4 497	361	19 960	1 743	41	1	79 473	2 150 323
Von den Bauherren waren:								
Öffentliche Bauherren	432	15	623	68	153	4	3 232	99 526
Unternehmen	18 663	810	37 697	3 759	756	30	172 832	4 642 624
Davon:								
Wohnungsunternehmen	15 730	706	32 447	3 238	422	15	149 245	3 948 461
Immobilienfonds	227	11	502	52	-	-	2 239	65 662
Sonstige Unternehmen	2 706	94	4 748	470	334	16	21 348	628 501
Private Haushalte	75 305	2 349	73 283	9 715	122	4	424 635	12 506 582
Organisationen ohne Erwerbszweck	187	13	677	46	853	23	2 916	131 428
Nichtwohngebäude zusammen	20 850	14 443	2 331	220	58	4	8 590	12 037 155
Davon:								
Anstaltsgebäude	484	593	278	12	176	6	753	1 055 617
Büro- und Verwaltungsgebäude	2 141	2 224	473	45	- 103	- 3	1 404	3 027 694
Landwirtschaftliche Betriebsgebäude	5 324	2 300	253	28	34	1	1 163	772 167
Nichtlandwirtschaftliche Betriebsgebäude	10 429	8 273	1 255	129	- 42	- 1	4 998	5 512 438
Darunter:								
Fabrik- und Werkstattgebäude	2 782	2 606	301	38	-	-	1 432	1 880 164
Handels- und Lagergebäude	4 927	4 525	813	77	- 26	- 1	3 104	2 685 136
Hotels und Gaststätten	877	305	97	11	- 17	- 0	282	455 147
Sonstige Nichtwohngebäude	2 472	1 054	72	7	- 7	-	272	1 669 239
Darunter:								
Ausgewählte Infrastrukturgebäude	3 128	1 782	295	15	169	6	852	2 853 041
Von den Bauherren waren:								
Öffentliche Bauherren	1 849	973	- 79	- 6	- 23	- 0	- 304	1 782 390
Unternehmen	14 927	12 155	1 787	166	69	4	6 508	8 870 327
Davon:								
Land- und Forstwirtschaft, Fischerei	5 233	2 371	222	22	20	1	929	832 581
Produzierendes Gewerbe	3 637	3 590	246	31	60	2	1 225	2 352 243
Handel, Kreditinstitute und Versiche- rungsgewerbe, Dienstleistungen so- wie Verkehr und Nachrichtenüber- mittlung	6 057	6 196	1 319	114	- 11	1	4 354	5 685 503
Darunter:								
Immobilienfonds	127	416	26	2	18	1	103	390 251
Private Haushalte	2 897	792	423	50	- 19	- 1	1 905	609 879
Organisationen ohne Erwerbszweck	1 177	524	200	10	31	1	481	774 559

Bautätigkeit  
2 Baugenehmigungen  
2.2 Hochbau insgesamt  
2.2.1 Nach Gebäudearten und Bauherrengruppen  
Januar bis Juni 2002

Früheres Bundesgebiet

Gebäudeart ----- Bauherr	Errichtung neuer Gebäude								
	Gebäude	Raum- inhalt	Nutz- fläche	Wohnungen		sonstige Wohneinheiten		Wohn- räume	veranschlagte Kosten des Bauwerkes
				ins- gesamt	Wohn- fläche	ins- gesamt	Wohn- fläche		
	Anzahl	1 000 m <sup>3</sup>	1 000 m <sup>2</sup>	Anzahl	1 000 m <sup>2</sup>	Anzahl	1 000 m <sup>2</sup>	Anzahl	1 000 EUR
Wohn- und Nichtwohngebäude	81 190	148 468	16 073	104 455	12 171	2 057	63	546 759	24 912 195
Dagegen:									
Januar bis Juni 2001	84 831	165 911	18 350	114 349	12 943	838	29	582 473	26 693 763
Januar bis Juni 2000	99 589	173 141	18 368	135 063	15 250	1 421	48	690 631	29 044 530
Januar bis Juni 1999	106 029	179 874	18 787	153 110	16 650	1 284	44	765 154	30 558 883
Wohngebäude zusammen	67 670	67 505	3 296	102 282	11 974	1 916	58	538 453	15 235 570
Davon:									
Wohngebäude mit 1 Wohnung	55 537	44 556	2 267	55 537	7 780	58	2	344 338	9 974 547
Wohngebäude mit 2 Wohnungen	7 758	9 213	465	15 516	1 662	10	1	74 375	2 067 183
Wohngebäude mit 3 oder mehr Wohnungen	4 324	13 293	549	30 613	2 506	108	3	116 352	3 068 892
Wohnheime	51	459	16	616	27	1 740	54	3 388	124 948
Darunter:									
Wohngebäude mit Eigentumswohnungen	3 188	8 511	378	18 787	1 613	103	3	74 363	1 963 666
Von den Bauherren waren:									
Öffentliche Bauherren	332	370	15	659	65	107	3	3 125	82 940
Unternehmen	17 194	19 587	829	36 744	3 632	771	30	167 948	4 412 055
Davon:									
Wohnungsunternehmen	15 008	16 930	714	32 026	3 170	489	17	146 891	3 803 164
Immobilienfonds	199	257	12	447	47	-	-	2 029	59 222
Sonstige Unternehmen	1 987	2 407	103	4 271	415	282	14	19 028	549 669
Private Haushalte	50 028	47 195	2 437	64 219	8 236	172	5	364 452	10 643 999
Organisationen ohne Erwerbszweck	116	366	15	660	42	866	20	2 928	96 576
Nichtwohngebäude zusammen	13 520	80 963	12 777	2 173	197	141	5	8 306	9 676 625
Davon:									
Anstaltsgebäude	207	2 410	485	296	13	136	4	734	700 970
Büro- und Verwaltungsgebäude	1 096	10 568	2 011	591	55	-	-	2 164	2 575 337
Landwirtschaftliche Betriebsgebäude	4 296	12 883	2 148	104	12	-	-	475	683 305
Nichtlandwirtschaftliche Betriebsgebäude	6 731	49 648	7 222	1 010	102	1	-	4 216	4 530 951
Darunter:									
Fabrik- und Werkstattgebäude	1 705	15 962	2 213	208	26	-	-	1 018	1 532 765
Handels- und Lagergebäude	3 309	28 887	4 002	693	64	-	-	2 731	2 263 006
Hotels und Gaststätten	269	1 073	210	66	8	-	-	267	281 992
Sonstige Nichtwohngebäude	1 190	5 450	912	172	16	4	0	717	1 186 062
Darunter:									
Ausgewählte Infrastrukturgebäude	1 550	8 632	1 524	429	26	140	5	1 339	2 004 414
Von den Bauherren waren:									
Öffentliche Bauherren	934	4 911	840	54	5	56	1	255	1 222 325
Unternehmen	10 269	69 976	10 839	1 621	149	20	1	6 147	7 500 758
Davon:									
Land- und Forstwirtschaft, Fischerei	4 279	13 392	2 216	107	11	-	-	476	749 189
Produzierendes Gewerbe	2 361	21 911	3 022	194	24	-	-	925	1 920 178
Handel, Kreditinstitute und Versiche- rungsgewerbe, Dienstleistungen so- wie Verkehr und Nachrichtenüber- mittlung	3 629	34 670	5 601	1 320	114	20	1	4 746	4 831 391
Darunter:									
Immobilienfonds	89	2 062	395	28	2	18	1	113	347 252
Private Haushalte	1 765	3 856	685	325	34	1	-	1 390	468 921
Organisationen ohne Erwerbszweck	552	2 221	413	173	10	64	2	514	484 621

Bautätigkeit  
2 Baugenehmigungen  
2.2 Hochbau insgesamt  
2.2.1 Nach Gebäudearten und Bauherrengruppen  
Januar bis Juni 2002

Neue Länder und Berlin-Ost

Gebäudeart ----- Bauherr	Insgesamt (einschl. Baumaßnahmen an bestehenden Gebäuden)							
	Gebäude/ Baumaß- nahmen	Nutzfläche	Wohnungen		sonstige Wohneinheiten		Wohn- räume	veranschlagte Kosten des Bauwerkes
			insgesamt	Wohn- fläche	insgesamt	Wohn- fläche		
	Anzahl	1 000 m <sup>2</sup>	Anzahl	1 000 m <sup>2</sup>	Anzahl	1 000 m <sup>2</sup>	Anzahl	1 000 EUR
Wohn- und Nichtwohngebäude	23 211	2 298	21 855	2 413	561	16	103 217	5 181 440
Dagegen:								
Januar bis Juni 2001	25 672	2 800	24 698	2 689	502	17	119 811	5 490 243
Januar bis Juni 2000	32 323	3 269	34 684	3 640	527	29	162 095	7 658 378
Januar bis Juni 1999	37 125	3 768	45 847	4 383	913	33	203 025	9 210 246
Wohngebäude zusammen	19 822	215	21 283	2 379	479	13	101 797	2 889 733
Davon:								
Wohngebäude mit 1 Wohnung	.	.	.	.	.	.	.	.
Wohngebäude mit 2 Wohnungen	.	.	.	.	.	.	.	.
Wohngebäude mit 3 oder mehr Wohnungen	.	.	.	.	.	.	.	.
Wohnheime	30	7	- 4	- 1	705	23	854	49 300
Darunter:								
Wohngebäude mit Eigentumswohnungen	637	- 28	2 247	202	- 28	- 2	7 871	267 141
Von den Bauherren waren:								
Öffentliche Bauherren	92	- 1	565	28	- 177	- 7	827	42 437
Unternehmen	3 331	5	4 934	499	157	4	19 538	699 484
Davon:								
Wohnungsunternehmen	2 362	3	2 750	306	10	- 0	10 946	469 783
Immobilienfonds	154	0	513	38	2	0	1 845	46 745
Sonstige Unternehmen	815	1	1 671	155	145	4	6 747	182 956
Private Haushalte	16 328	206	15 380	1 833	11	0	79 930	2 083 827
Organisationen ohne Erwerbszweck	71	5	404	21	488	16	1 502	63 985
Nichtwohngebäude zusammen	3 389	2 084	572	34	82	3	1 420	2 291 707
Davon:								
Anstaltsgebäude	154	243	282	9	116	3	489	518 103
Büro- und Verwaltungsgebäude	441	269	35	7	- 56	- 2	68	444 929
Landwirtschaftliche Betriebsgebäude	286	165	42	4	-	-	178	51 210
Nichtlandwirtschaftliche Betriebsgebäude	1 807	1 168	157	12	14	1	575	787 778
Darunter:								
Fabrik- und Werkstattgebäude	484	449	36	4	15	1	183	296 538
Handels- und Lagergebäude	741	556	60	6	-	-	210	307 140
Hotels und Gaststätten	197	88	56	2	- 1	-	159	129 504
Sonstige Nichtwohngebäude	701	240	56	2	8	1	110	489 687
Darunter:								
Ausgewählte Infrastrukturgebäude	915	526	322	11	124	4	538	1 055 366
Von den Bauherren waren:								
Öffentliche Bauherren	617	339	123	2	- 9	- 0	89	823 589
Unternehmen	1 962	1 531	225	19	- 26	- 0	645	1 127 324
Davon:								
Land- und Forstwirtschaft, Fischerei	291	186	33	2	- 1	-	72	59 872
Produzierendes Gewerbe	546	570	31	3	7	0	148	318 715
Handel, Kreditinstitute und Versiche- rungsgewerbe, Dienstleistungen so- wie Verkehr und Nachrichtenüber- mittlung	1 125	775	161	14	- 32	- 1	425	748 737
Darunter:								
Immobilienfonds	27	50	- 1	0	-	-	- 1	22 953
Private Haushalte	558	60	85	8	9	0	320	58 229
Organisationen ohne Erwerbszweck	252	154	139	6	108	3	366	282 565

Bautätigkeit  
2 Baugenehmigungen  
2.2 Hochbau insgesamt  
2.2.1 Nach Gebäudearten und Bauherrengruppen  
Januar bis Juni 2002

Neue Länder und Berlin-Ost

Gebäudeart ----- Bauherr	Errichtung neuer Gebäude								
	Gebäude	Raum- inhalt	Nutz- fläche	Wohnungen		sonstige Wohneinheiten		Wohn- räume	veranschlagte Kosten des Bauwerkes
				ins- gesamt	Wohn- fläche	ins- gesamt	Wohn- fläche		
	Anzahl	1 000 m <sup>3</sup>	1 000 m <sup>2</sup>	Anzahl	1 000 m <sup>2</sup>	Anzahl	1 000 m <sup>2</sup>	Anzahl	1 000 EUR
Wohn- und Nichtwohngebäude	15 478	21 779	2 284	18 172	1 924	749	24	87 895	3 780 413
Dagegen:									
Januar bis Juni 2001	17 518	25 763	2 714	21 102	2 196	321	10	101 418	4 066 624
Januar bis Juni 2000	22 735	32 064	3 257	29 070	2 959	544	22	138 947	5 731 222
Januar bis Juni 1999	26 045	36 150	3 819	35 672	3 466	721	27	165 846	6 738 165
Wohngebäude zusammen	13 523	9 821	417	17 668	1 896	677	22	86 611	2 096 105
Davon:									
Wohngebäude mit 1 Wohnung	12 091	7 453	304	12 091	1 465	15	1	65 739	1 592 242
Wohngebäude mit 2 Wohnungen	955	874	41	1 910	171	-	-	8 012	183 340
Wohngebäude mit 3 oder mehr Wohnungen	457	1 357	64	3 666	260	12	0	12 113	283 453
Wohnheime	20	132	8	1	0	650	21	747	37 070
Darunter:									
Wohngebäude mit Eigentumswohnungen	193	550	26	1 315	109	7	0	4 867	112 475
Von den Bauherren waren:									
Öffentliche Bauherren	43	78	3	186	15	15	0	599	17 051
Unternehmen	2 086	1 913	77	4 166	373	193	5	17 449	389 288
Davon:									
Wohnungsunternehmen	1 376	1 170	47	2 427	229	61	2	10 514	236 004
Immobilienfonds	100	138	4	413	30	2	0	1 477	28 379
Sonstige Unternehmen	610	602	28	1 326	114	130	4	5 458	124 905
Private Haushalte	11 356	7 660	327	13 042	1 495	19	1	67 345	1 646 038
Organisationen ohne Erwerbszweck	38	172	10	274	14	450	15	1 218	43 728
Nichtwohngebäude zusammen	1 955	11 958	1 868	504	28	72	2	1 284	1 684 308
Davon:									
Anstaltsgebäude	86	1 188	224	277	10	51	2	499	405 719
Büro- und Verwaltungsgebäude	211	1 335	239	102	9	16	0	390	342 484
Landwirtschaftliche Betriebsgebäude	203	971	157	3	0	-	-	11	41 486
Nichtlandwirtschaftliche Betriebsgebäude	1 143	7 239	1 056	62	6	-	-	236	622 489
Darunter:									
Fabrik- und Werkstattgebäude	297	2 882	390	13	2	-	-	62	235 821
Handels- und Lagergebäude	497	3 729	523	27	3	-	-	101	261 678
Hotels und Gaststätten	75	321	75	15	1	-	-	49	85 792
Sonstige Nichtwohngebäude	312	1 235	192	60	3	5	0	148	272 130
Darunter:									
Ausgewählte Infrastrukturgebäude	431	2 672	455	336	13	56	2	638	711 982
Von den Bauherren waren:									
Öffentliche Bauherren	292	1 802	293	145	4	1	-	192	557 521
Unternehmen	1 219	9 164	1 384	214	17	38	1	739	906 898
Davon:									
Land- und Forstwirtschaft, Fischerei	232	1 091	172	35	2	-	-	81	51 365
Produzierendes Gewerbe	396	3 612	498	14	2	-	-	63	268 422
Handel, Kreditinstitute und Versiche- rungsgewerbe, Dienstleistungen so- wie Verkehr und Nachrichtenüber- mittlung	591	4 461	713	165	13	38	1	595	587 111
Darunter:									
Immobilienfonds	11	333	40	2	0	-	-	9	10 251
Private Haushalte	315	249	53	24	2	-	-	78	29 118
Organisationen ohne Erwerbszweck	129	740	138	121	5	33	1	275	190 771

Bautätigkeit  
2 Baugenehmigungen  
2.2 Hochbau insgesamt  
2.2.2 Nach Gebäudearten und Ländern  
Januar bis Juni 2002

Gebäudeart ----- Bauherr	Insgesamt (einschl. Baumaßnahmen an bestehenden Gebäuden)							
	Gebäude/ Baumaß- nahmen	Nutzfläche	Wohnungen		sonstige Wohneinheiten		Wohn- räume	veranschlagte Kosten des Bauwerkes
			insgesamt	Wohn- fläche	insgesamt	Wohn- fläche		
	Anzahl	1 000 m <sup>2</sup>	Anzahl	1 000 m <sup>2</sup>	Anzahl	1 000 m <sup>2</sup>	Anzahl	1 000 EUR
<b>Baden-Württemberg</b>								
Wohn- und Nichtwohngebäude	18 494	3 636	17 234	2 120	375	9	90 618	5 314 203
Wohngebäude zusammen	14 478	730	16 831	2 074	420	10	88 965	2 778 814
Dav.: Wohngebäude mit 1 Wohnung	.	.	.	.	.	.	.	.
Wohngebäude mit 2 Wohnungen	.	.	.	.	.	.	.	.
Wohngebäude mit 3 oder mehr Wohnungen	.	.	.	.	.	.	.	.
Wohnheime	23	4	277	11	379	9	766	30 005
Dar.: Gebäude mit Eigentumswohnungen	1 359	127	4 778	434	1	-	19 981	527 968
Nichtwohngebäude zusammen	4 016	2 906	403	46	- 45	- 1	1 653	2 535 389
Dav.: Anstaltsgebäude	92	69	67	4	27	0	208	175 943
Büro- und Verwaltungsgebäude	436	389	79	8	- 75	- 2	219	484 679
Landwirtschaftliche Betriebsgebäude	895	298	66	9	16	0	365	96 471
Nichtlandwirtschaftliche Betriebsgebäude	2 023	1 893	218	26	1	-	914	1 296 202
Sonstige Nichtwohngebäude	570	257	- 27	- 1	- 14	- 0	- 53	482 094
Dar.: Ausgewählte Infrastrukturgebäude	720	354	41	4	13	0	178	693 039
<b>Bayern</b>								
Wohn- und Nichtwohngebäude	26 898	4 530	26 644	3 141	364	16	145 223	7 983 832
Wohngebäude zusammen	21 024	734	26 300	3 102	438	17	143 810	4 645 415
Dav.: Wohngebäude mit 1 Wohnung	.	.	.	.	.	.	.	.
Wohngebäude mit 2 Wohnungen	.	.	.	.	.	.	.	.
Wohngebäude mit 3 oder mehr Wohnungen	.	.	.	.	.	.	.	.
Wohnheime	21	3	311	15	424	16	1 208	72 876
Dar.: Gebäude mit Eigentumswohnungen	1 029	61	5 455	429	40	1	20 307	588 915
Nichtwohngebäude zusammen	5 874	3 796	344	40	- 74	- 2	1 413	3 338 417
Dav.: Anstaltsgebäude	84	114	- 36	- 1	- 26	- 1	- 115	258 514
Büro- und Verwaltungsgebäude	437	491	31	4	- 28	- 1	33	708 403
Landwirtschaftliche Betriebsgebäude	1 883	783	54	6	18	1	265	302 923
Nichtlandwirtschaftliche Betriebsgebäude	2 894	2 055	275	30	- 43	- 1	1 154	1 524 314
Sonstige Nichtwohngebäude	576	352	20	1	5	0	76	544 263
Dar.: Ausgewählte Infrastrukturgebäude	751	511	- 27	- 1	- 21	- 1	- 72	850 747
<b>Berlin</b>								
Wohn- und Nichtwohngebäude	1 757	345	1 763	236	2	0	9 391	873 645
Wohngebäude zusammen	1 555	30	1 713	225	-	-	9 163	297 872
Dav.: Wohngebäude mit 1 Wohnung	.	.	.	.	.	.	.	.
Wohngebäude mit 2 Wohnungen	.	.	.	.	.	.	.	.
Wohngebäude mit 3 oder mehr Wohnungen	.	.	.	.	.	.	.	.
Wohnheime	.	.	.	.	.	.	.	.
Dar.: Gebäude mit Eigentumswohnungen	155	1	388	54	-	-	1 925	77 212
Nichtwohngebäude zusammen	202	315	50	10	2	0	228	575 773
Dav.: Anstaltsgebäude	13	22	-	-	-	-	-	96 080
Büro- und Verwaltungsgebäude	60	88	35	6	-	-	144	168 514
Landwirtschaftliche Betriebsgebäude	.	.	.	.	.	.	.	.
Nichtlandwirtschaftliche Betriebsgebäude	85	180	1	3	-	-	31	244 472
Sonstige Nichtwohngebäude	42	20	11	1	2	0	39	61 770
Dar.: Ausgewählte Infrastrukturgebäude	58	56	11	1	2	0	39	170 285

Statistisches Bundesamt, Ausgewählte Zahlen Bau, 06/2002

Bautätigkeit  
2 Baugenehmigungen  
2.2 Hochbau insgesamt  
2.2.2 Nach Gebäudearten und Ländern  
Januar bis Juni 2002

Gebäudeart ----- Bauherr	Errichtung neuer Gebäude								
	Gebäude	Raum- inhalt	Nutz- fläche	Wohnungen		sonstige Wohneinheiten		Wohn- räume	veranschlagte Kosten des Bauwerkes
				ins- gesamt	Wohn- fläche	ins- gesamt	Wohn- fläche		
	Anzahl	1 000 m <sup>3</sup>	1 000 m <sup>2</sup>	Anzahl	1 000 m <sup>2</sup>	Anzahl	1 000 m <sup>2</sup>	Anzahl	1 000 EUR
<b>Baden-Württemberg</b>									
Wohn- und Nichtwohngebäude	11 681	26 645	3 263	15 864	1 846	438	9	80 933	4 299 369
Wohngebäude zusammen	9 502	10 189	755	15 524	1 813	408	9	79 566	2 392 584
Dav.: Wohngebäude mit 1 Wohnung	7 291	6 191	498	7 291	1 071	26	1	45 663	1 454 297
Wohngebäude mit 2 Wohnungen	1 382	1 594	111	2 764	290	8	0	12 563	378 806
Wohngebäude mit 3 oder mehr Wohnungen	814	2 306	141	5 186	441	6	0	20 580	532 467
Wohnheime	15	100	5	283	11	368	8	760	27 014
Dar.: Gebäude mit Eigentumswohnungen	982	2 121	133	4 529	405	1	-	18 851	482 926
Nichtwohngebäude zusammen	2 179	16 456	2 509	340	33	30	0	1 367	1 906 785
Dav.: Anstaltsgebäude	29	283	55	45	3	27	0	134	90 443
Büro- und Verwaltungsgebäude	188	2 032	353	88	8	-	-	346	387 236
Landwirtschaftliche Betriebsgebäude	614	1 561	264	5	1	-	-	20	70 919
Nichtlandwirtschaftliche Betriebsgebäude	1 115	11 304	1 627	183	19	1	-	773	1 031 179
Sonstige Nichtwohngebäude	233	1 275	211	19	2	2	-	94	327 008
Dar.: Ausgewählte Infrastrukturgebäude	293	1 727	292	64	5	29	0	228	442 567
<b>Bayern</b>									
Wohn- und Nichtwohngebäude	19 535	39 144	4 161	24 110	2 773	548	17	128 958	6 863 550
Wohngebäude zusammen	15 137	17 246	729	23 712	2 731	548	17	127 229	4 090 930
Dav.: Wohngebäude mit 1 Wohnung	12 555	11 674	539	12 555	1 792	16	1	82 180	2 748 482
Wohngebäude mit 2 Wohnungen	1 518	2 088	88	3 036	334	1	-	15 026	489 701
Wohngebäude mit 3 oder mehr Wohnungen	1 051	3 320	98	7 809	591	102	3	28 644	802 137
Wohnheime	13	167	4	312	15	429	14	1 379	50 610
Dar.: Gebäude mit Eigentumswohnungen	744	2 246	63	5 170	400	102	3	19 281	536 756
Nichtwohngebäude zusammen	4 398	21 898	3 432	398	42	-	-	1 729	2 772 620
Dav.: Anstaltsgebäude	32	516	94	6	0	-	-	16	179 322
Büro- und Verwaltungsgebäude	261	2 573	452	61	6	-	-	233	607 270
Landwirtschaftliche Betriebsgebäude	1 625	4 781	746	44	5	-	-	216	281 104
Nichtlandwirtschaftliche Betriebsgebäude	2 122	12 244	1 857	238	26	-	-	1 055	1 297 377
Sonstige Nichtwohngebäude	358	1 781	283	49	5	-	-	209	407 547
Dar.: Ausgewählte Infrastrukturgebäude	467	2 512	418	46	5	-	-	199	631 712
<b>Berlin</b>									
Wohn- und Nichtwohngebäude	1 123	2 531	299	1 612	178	-	-	7 631	659 907
Wohngebäude zusammen	1 013	852	35	1 538	167	-	-	7 332	192 496
Dav.: Wohngebäude mit 1 Wohnung	924	577	28	924	112	-	-	5 027	126 762
Wohngebäude mit 2 Wohnungen	50	46	2	100	8	-	-	391	9 775
Wohngebäude mit 3 oder mehr Wohnungen	39	231	4	514	48	-	-	1 914	55 959
Wohnheime	-	-	-	-	-	-	-	-	-
Dar.: Gebäude mit Eigentumswohnungen	42	162	4	317	32	-	-	1 214	40 161
Nichtwohngebäude zusammen	110	1 679	265	74	11	-	-	299	467 411
Dav.: Anstaltsgebäude	5	142	19	-	-	-	-	-	81 473
Büro- und Verwaltungsgebäude	30	375	68	49	6	-	-	185	138 049
Landwirtschaftliche Betriebsgebäude	-	-	-	-	-	-	-	-	-
Nichtlandwirtschaftliche Betriebsgebäude	54	1 030	158	21	4	-	-	94	205 430
Sonstige Nichtwohngebäude	20	98	15	1	0	-	-	6	37 772
Dar.: Ausgewählte Infrastrukturgebäude	27	344	49	1	0	-	-	6	130 146

Bautätigkeit  
2 Baugenehmigungen  
2.2 Hochbau insgesamt  
2.2.2 Nach Gebäudearten und Ländern  
Januar bis Juni 2002

Gebäudeart ----- Bauherr	Insgesamt (einschl. Baumaßnahmen an bestehenden Gebäuden)							
	Gebäude/ Baumaß- nahmen	Nutzfläche	Wohnungen		sonstige Wohneinheiten		Wohn- räume	veranschlagte Kosten des Bauwerkes
			insgesamt	Wohn- fläche	insgesamt	Wohn- fläche		
	Anzahl	1 000 m <sup>2</sup>	Anzahl	1 000 m <sup>2</sup>	Anzahl	1 000 m <sup>2</sup>	Anzahl	1 000 EUR
<b>Brandenburg</b>								
Wohn- und Nichtwohngebäude	6 424	418	6 703	716	16	- 3	30 143	1 122 962
Wohngebäude zusammen	5 822	97	6 559	708	- 41	- 5	29 780	809 643
Dav.: Wohngebäude mit 1 Wohnung	.	.	.	.	.	.	.	.
Wohngebäude mit 2 Wohnungen	.	.	.	.	.	.	.	.
Wohngebäude mit 3 oder mehr Wohnungen	.	.	.	.	.	.	.	.
Wohnheime	7	1	- 5	- 1	150	4	182	8 131
Dar.: Gebäude mit Eigentumswohnungen	61	4	238	26	-	-	853	31 941
Nichtwohngebäude zusammen	602	321	144	8	57	2	363	313 319
Dav.: Anstaltsgebäude	42	36	70	2	57	2	127	58 016
Büro- und Verwaltungsgebäude	81	50	29	2	-	-	80	77 200
Landwirtschaftliche Betriebsgebäude	64	39	7	1	-	-	28	9 749
Nichtlandwirtschaftliche Betriebsgebäude	309	149	38	3	-	-	123	86 408
Sonstige Nichtwohngebäude	106	48	-	0	-	-	5	81 946
Dar.: Ausgewählte Infrastrukturgebäude	154	88	67	2	57	2	125	143 660
<b>Bremen</b>								
Wohn- und Nichtwohngebäude	635	225	788	80	86	2	3 443	264 792
Wohngebäude zusammen	546	15	756	79	86	2	3 373	85 558
Dav.: Wohngebäude mit 1 Wohnung	.	.	.	.	.	.	.	.
Wohngebäude mit 2 Wohnungen	.	.	.	.	.	.	.	.
Wohngebäude mit 3 oder mehr Wohnungen	.	.	.	.	.	.	.	.
Wohnheime	3	1	- 3	- 1	86	2	63	2 212
Dar.: Gebäude mit Eigentumswohnungen	13	4	121	10	-	-	458	12 075
Nichtwohngebäude zusammen	89	210	32	2	-	-	70	179 234
Dav.: Anstaltsgebäude	4	3	20	1	-	-	24	5 054
Büro- und Verwaltungsgebäude	24	66	-	0	-	-	3	86 114
Landwirtschaftliche Betriebsgebäude	.	.	.	.	.	.	.	.
Nichtlandwirtschaftliche Betriebsgebäude	52	141	12	1	-	-	43	74 791
Sonstige Nichtwohngebäude	7	- 2	-	-	-	-	-	12 232
Dar.: Ausgewählte Infrastrukturgebäude	11	- 1	-	-	-	-	-	16 352
<b>Hamburg</b>								
Wohn- und Nichtwohngebäude	1 155	288	1 950	205	-	-	8 510	566 164
Wohngebäude zusammen	1 002	37	1 933	203	-	-	8 447	315 817
Dav.: Wohngebäude mit 1 Wohnung	.	.	.	.	.	.	.	.
Wohngebäude mit 2 Wohnungen	.	.	.	.	.	.	.	.
Wohngebäude mit 3 oder mehr Wohnungen	.	.	.	.	.	.	.	.
Wohnheime	.	.	.	.	.	.	.	.
Dar.: Gebäude mit Eigentumswohnungen	74	13	568	60	-	-	2 305	98 175
Nichtwohngebäude zusammen	153	252	17	2	-	-	63	250 347
Dav.: Anstaltsgebäude	6	11	-	-	-	-	-	12 010
Büro- und Verwaltungsgebäude	42	75	10	1	-	-	41	71 845
Landwirtschaftliche Betriebsgebäude	7	6	1	0	-	-	4	2 393
Nichtlandwirtschaftliche Betriebsgebäude	85	157	5	0	-	-	15	158 230
Sonstige Nichtwohngebäude	13	3	1	0	-	-	3	5 869
Dar.: Ausgewählte Infrastrukturgebäude	24	17	1	0	-	-	3	22 073

Statistisches Bundesamt, Ausgewählte Zahlen Bau, 06/2002

Bautätigkeit  
2 Baugenehmigungen  
2.2 Hochbau insgesamt  
2.2.2 Nach Gebäudearten und Ländern  
Januar bis Juni 2002

Gebäudeart ----- Bauherr	Errichtung neuer Gebäude								
	Gebäude	Raum- inhalt	Nutz- fläche	Wohnungen		sonstige Wohneinheiten		Wohn- räume	veranschlagte Kosten des Bauwerkes
				ins- gesamt	Wohn- fläche	ins- gesamt	Wohn- fläche		
	Anzahl	1 000 m <sup>3</sup>	1 000 m <sup>2</sup>	Anzahl	1 000 m <sup>2</sup>	Anzahl	1 000 m <sup>2</sup>	Anzahl	1 000 EUR
<b>Brandenburg</b>									
Wohn- und Nichtwohngebäude	4 774	4 881	408	5 569	605	141	4	26 550	860 170
Wohngebäude zusammen	4 453	3 094	139	5 440	597	119	3	26 227	650 811
Dav.: Wohngebäude mit 1 Wohnung	4 044	2 487	108	4 044	486	4	0	21 090	526 058
Wohngebäude mit 2 Wohnungen	301	280	14	602	54	-	-	2 463	58 523
Wohngebäude mit 3 oder mehr Wohnungen	105	306	16	794	56	-	-	2 522	61 901
Wohnheime	3	20	1	-	-	115	3	152	4 329
Dar.: Gebäude mit Eigentumswohnungen	33	102	6	223	22	-	-	782	20 386
Nichtwohngebäude zusammen	321	1 787	269	129	7	22	1	323	209 359
Dav.: Anstaltsgebäude	20	159	30	88	3	22	1	172	42 369
Büro- und Verwaltungsgebäude	39	281	45	15	1	-	-	48	58 126
Landwirtschaftliche Betriebsgebäude	47	221	36	-	-	-	-	-	8 272
Nichtlandwirtschaftliche Betriebsgebäude	172	907	119	22	2	-	-	89	52 806
Sonstige Nichtwohngebäude	43	221	38	4	0	-	-	14	47 786
Dar.: Ausgewählte Infrastrukturgebäude	70	405	73	92	4	22	1	186	92 632
<b>Bremen</b>									
Wohn- und Nichtwohngebäude	501	1 504	225	737	76	64	2	3 324	243 248
Wohngebäude zusammen	437	355	16	700	74	64	2	3 231	79 615
Dav.: Wohngebäude mit 1 Wohnung	394	222	8	394	50	-	-	2 110	49 651
Wohngebäude mit 2 Wohnungen	18	17	1	36	4	-	-	152	3 756
Wohngebäude mit 3 oder mehr Wohnungen	24	105	7	270	20	-	-	905	24 208
Wohnheime	.	.	.	.	.	.	.	.	.
Dar.: Gebäude mit Eigentumswohnungen	12	53	4	120	10	-	-	453	12 069
Nichtwohngebäude zusammen	64	1 149	209	37	2	-	-	93	163 633
Dav.: Anstaltsgebäude	3	13	3	20	1	-	-	24	3 654
Büro- und Verwaltungsgebäude	19	323	66	2	0	-	-	13	84 910
Landwirtschaftliche Betriebsgebäude	.	.	.	.	.	.	.	.	.
Nichtlandwirtschaftliche Betriebsgebäude	35	779	135	15	1	-	-	56	70 539
Sonstige Nichtwohngebäude	6	23	4	-	-	-	-	-	3 540
Dar.: Ausgewählte Infrastrukturgebäude	9	30	5	-	-	-	-	-	6 260
<b>Hamburg</b>									
Wohn- und Nichtwohngebäude	835	2 798	273	1 819	186	-	-	7 881	526 747
Wohngebäude zusammen	722	1 056	38	1 803	185	-	-	7 820	293 100
Dav.: Wohngebäude mit 1 Wohnung	543	420	15	543	71	-	-	3 081	111 734
Wohngebäude mit 2 Wohnungen	55	58	2	110	10	-	-	469	16 803
Wohngebäude mit 3 oder mehr Wohnungen	124	578	20	1 150	104	-	-	4 270	164 563
Wohnheime	.	.	.	.	.	.	.	.	.
Dar.: Gebäude mit Eigentumswohnungen	61	339	14	550	58	-	-	2 231	95 904
Nichtwohngebäude zusammen	113	1 742	235	16	2	-	-	61	233 647
Dav.: Anstaltsgebäude	4	51	9	-	-	-	-	-	9 956
Büro- und Verwaltungsgebäude	30	349	72	10	1	-	-	42	68 857
Landwirtschaftliche Betriebsgebäude	5	30	5	1	0	-	-	4	2 123
Nichtlandwirtschaftliche Betriebsgebäude	65	1 299	146	4	0	-	-	12	148 829
Sonstige Nichtwohngebäude	9	13	3	1	0	-	-	3	3 882
Dar.: Ausgewählte Infrastrukturgebäude	16	72	14	1	0	-	-	3	16 542



Bautätigkeit  
2 Baugenehmigungen  
2.2 Hochbau insgesamt  
2.2.2 Nach Gebäudearten und Ländern  
Januar bis Juni 2002

Gebäudeart ----- Bauherr	Insgesamt (einschl. Baumaßnahmen an bestehenden Gebäuden)							
	Gebäude/ Baumaß- nahmen	Nutzfläche	Wohnungen		sonstige Wohneinheiten		Wohn- räume	veranschlagte Kosten des Bauwerkes
			insgesamt	Wohn- fläche	insgesamt	Wohn- fläche		
	Anzahl	1 000 m <sup>2</sup>	Anzahl	1 000 m <sup>2</sup>	Anzahl	1 000 m <sup>2</sup>	Anzahl	1 000 EUR
Hessen								
Wohn- und Nichtwohngebäude	9 158	1 501	9 702	1 131	1	0	49 924	2 630 373
Wohngebäude zusammen	7 427	317	9 563	1 119	1	0	49 520	1 358 999
Dav.: Wohngebäude mit 1 Wohnung	.	.	.	.	.	.	.	.
Wohngebäude mit 2 Wohnungen	.	.	.	.	.	.	.	.
Wohngebäude mit 3 oder mehr Wohnungen	.	.	.	.	.	.	.	.
Wohnheime	.	.	.	.	.	.	.	.
Dar.: Gebäude mit Eigentumswohnungen	726	60	2 520	237	-	-	10 244	270 310
Nichtwohngebäude zusammen	1 731	1 184	139	12	-	-	404	1 271 374
Dav.: Anstaltsgebäude	32	52	16	1	-	-	47	128 642
Büro- und Verwaltungsgebäude	252	461	- 8	- 1	-	-	- 49	632 550
Landwirtschaftliche Betriebsgebäude	302	109	13	2	-	-	56	50 847
Nichtlandwirtschaftliche Betriebsgebäude	864	468	104	8	-	-	302	334 634
Sonstige Nichtwohngebäude	281	94	14	1	-	-	48	124 701
Dar.: Ausgewählte Infrastrukturgebäude	252	162	- 3	- 2	-	-	- 80	270 211
Mecklenburg-Vorpommern								
Wohn- und Nichtwohngebäude	3 086	233	3 790	368	48	1	15 964	564 430
Wohngebäude zusammen	2 751	29	3 749	365	33	1	15 883	399 056
Dav.: Wohngebäude mit 1 Wohnung	.	.	.	.	.	.	.	.
Wohngebäude mit 2 Wohnungen	.	.	.	.	.	.	.	.
Wohngebäude mit 3 oder mehr Wohnungen	.	.	.	.	.	.	.	.
Wohnheime	3	0	-	-	41	1	41	1 813
Dar.: Gebäude mit Eigentumswohnungen	69	1	540	37	7	0	1 771	39 961
Nichtwohngebäude zusammen	335	204	41	4	15	0	81	165 374
Dav.: Anstaltsgebäude	10	16	-	-	-	-	-	21 733
Büro- und Verwaltungsgebäude	73	51	6	1	16	0	- 9	43 730
Landwirtschaftliche Betriebsgebäude	43	27	6	0	-	-	15	17 241
Nichtlandwirtschaftliche Betriebsgebäude	139	91	21	1	- 1	-	45	58 783
Sonstige Nichtwohngebäude	70	20	8	1	-	-	30	23 887
Dar.: Ausgewählte Infrastrukturgebäude	76	38	- 2	-	-	-	- 4	50 451
Niedersachsen								
Wohn- und Nichtwohngebäude	19 126	2 350	16 904	2 188	65	3	96 103	3 247 200
Wohngebäude zusammen	15 930	428	16 637	2 170	64	3	95 373	2 215 604
Dav.: Wohngebäude mit 1 Wohnung	.	.	.	.	.	.	.	.
Wohngebäude mit 2 Wohnungen	.	.	.	.	.	.	.	.
Wohngebäude mit 3 oder mehr Wohnungen	.	.	.	.	.	.	.	.
Wohnheime	4	1	-	-	61	3	80	7 139
Dar.: Gebäude mit Eigentumswohnungen	314	22	1 430	118	-	-	5 781	120 582
Nichtwohngebäude zusammen	3 196	1 922	267	18	1	0	730	1 031 596
Dav.: Anstaltsgebäude	111	132	87	4	1	0	146	146 176
Büro- und Verwaltungsgebäude	277	155	33	2	-	-	67	154 327
Landwirtschaftliche Betriebsgebäude	1 006	522	16	1	-	-	61	124 614
Nichtlandwirtschaftliche Betriebsgebäude	1 404	955	126	11	-	-	469	445 969
Sonstige Nichtwohngebäude	398	158	5	- 1	-	-	- 13	160 510
Dar.: Ausgewählte Infrastrukturgebäude	543	301	95	3	1	0	147	311 291

Statistisches Bundesamt, Ausgewählte Zahlen Bau, 06/2002

Bautätigkeit  
2 Baugenehmigungen  
2.2 Hochbau insgesamt  
2.2.2 Nach Gebäudearten und Ländern  
Januar bis Juni 2002

Gebäudeart ----- Bauherr	Errichtung neuer Gebäude								
	Gebäude	Raum- inhalt	Nutz- fläche	Wohnungen		sonstige Wohneinheiten		Wohn- räume	veranschlagte Kosten des Bauwerkes
				ins- gesamt	Wohn- fläche	ins- gesamt	Wohn- fläche		
	Anzahl	1 000 m <sup>3</sup>	1 000 m <sup>2</sup>	Anzahl	1 000 m <sup>2</sup>	Anzahl	1 000 m <sup>2</sup>	Anzahl	1 000 EUR
Hessen									
Wohn- und Nichtwohngebäude	5 420	10 598	1 401	8 409	936	1	0	41 768	2 187 296
Wohngebäude zusammen	4 550	4 948	327	8 308	926	1	0	41 325	1 131 413
Dav.: Wohngebäude mit 1 Wohnung	3 137	2 433	169	3 137	444	1	0	20 084	562 898
Wohngebäude mit 2 Wohnungen	936	1 040	73	1 872	191	-	-	8 634	237 719
Wohngebäude mit 3 oder mehr Wohnungen	477	1 476	85	3 299	291	-	-	12 607	330 796
Wohnheime	-	-	-	-	-	-	-	-	-
Dar.: Gebäude mit Eigentumswohnungen	449	1 053	61	2 269	211	-	-	9 143	237 315
Nichtwohngebäude zusammen	870	5 650	1 073	101	10	-	-	443	1 055 883
Dav.: Anstaltsgebäude	14	227	45	5	0	-	-	15	98 667
Büro- und Verwaltungsgebäude	92	1 821	434	25	2	-	-	107	546 145
Landwirtschaftliche Betriebsgebäude	205	542	102	6	1	-	-	23	44 909
Nichtlandwirtschaftliche Betriebsgebäude	463	2 656	413	48	5	-	-	206	274 342
Sonstige Nichtwohngebäude	96	403	80	17	2	-	-	92	91 820
Dar.: Ausgewählte Infrastrukturgebäude	103	723	140	8	1	-	-	26	210 021
Mecklenburg-Vorpommern									
Wohn- und Nichtwohngebäude	2 445	2 515	243	3 389	319	58	2	14 577	454 611
Wohngebäude zusammen	2 217	1 460	53	3 341	315	42	1	14 410	323 373
Dav.: Wohngebäude mit 1 Wohnung	1 928	996	29	1 928	221	4	0	9 851	224 291
Wohngebäude mit 2 Wohnungen	161	123	4	322	26	-	-	1 290	27 366
Wohngebäude mit 3 oder mehr Wohnungen	126	336	20	1 091	68	12	0	3 243	70 210
Wohnheime	-	-	-	-	-	-	-	-	-
Dar.: Gebäude mit Eigentumswohnungen	42	129	8	396	27	7	0	1 349	25 584
Nichtwohngebäude zusammen	228	1 055	189	48	4	16	0	167	131 238
Dav.: Anstaltsgebäude	6	62	14	-	-	-	-	-	18 804
Büro- und Verwaltungsgebäude	46	209	43	33	3	16	0	117	31 078
Landwirtschaftliche Betriebsgebäude	33	207	27	1	0	-	-	3	15 832
Nichtlandwirtschaftliche Betriebsgebäude	92	474	87	7	0	-	-	21	46 564
Sonstige Nichtwohngebäude	51	101	19	7	1	-	-	26	18 960
Dar.: Ausgewählte Infrastrukturgebäude	49	184	35	6	1	-	-	23	40 745
Niedersachsen									
Wohn- und Nichtwohngebäude	14 532	19 756	2 110	15 531	1 962	57	3	87 278	2 794 071
Wohngebäude zusammen	12 316	9 784	463	15 273	1 943	57	3	86 482	1 981 453
Dav.: Wohngebäude mit 1 Wohnung	10 850	7 699	364	10 850	1 522	1	-	66 686	1 566 364
Wohngebäude mit 2 Wohnungen	1 156	1 244	58	2 312	252	-	-	11 390	243 486
Wohngebäude mit 3 oder mehr Wohnungen	308	821	40	2 111	169	-	-	8 340	166 150
Wohnheime	-	-	-	-	-	-	-	-	-
Dar.: Gebäude mit Eigentumswohnungen	239	529	25	1 331	108	-	-	5 349	110 517
Nichtwohngebäude zusammen	2 216	9 972	1 647	258	19	-	-	796	812 618
Dav.: Anstaltsgebäude	55	523	112	87	4	-	-	142	108 530
Büro- und Verwaltungsgebäude	161	752	135	41	4	-	-	159	126 906
Landwirtschaftliche Betriebsgebäude	866	2 742	490	6	1	-	-	24	113 726
Nichtlandwirtschaftliche Betriebsgebäude	928	5 296	796	102	9	-	-	400	353 835
Sonstige Nichtwohngebäude	206	659	114	22	2	-	-	71	109 621
Dar.: Ausgewählte Infrastrukturgebäude	276	1 231	234	112	6	-	-	227	220 696

Bautätigkeit  
2 Baugenehmigungen  
2.2 Hochbau insgesamt  
2.2.2 Nach Gebäudearten und Ländern  
Januar bis Juni 2002

Gebäudeart ----- Bauherr	Insgesamt (einschl. Baumaßnahmen an bestehenden Gebäuden)							
	Gebäude/ Baumaß- nahmen	Nutzfläche	Wohnungen		sonstige Wohneinheiten		Wohn- räume	veranschlagte Kosten des Bauwerkes
			insgesamt	Wohn- fläche	insgesamt	Wohn- fläche		
	Anzahl	1 000 m <sup>2</sup>	Anzahl	1 000 m <sup>2</sup>	Anzahl	1 000 m <sup>2</sup>	Anzahl	1 000 EUR
<b>Nordrhein-Westfalen</b>								
Wohn- und Nichtwohngebäude	23 291	3 053	26 319	3 048	566	22	136 887	5 614 748
Wohngebäude zusammen	20 277	628	25 726	2 994	464	18	134 423	3 700 451
Dav.: Wohngebäude mit 1 Wohnung	.	.	.	.	.	.	.	.
Wohngebäude mit 2 Wohnungen	.	.	.	.	.	.	.	.
Wohngebäude mit 3 oder mehr Wohnungen	.	.	.	.	.	.	.	.
Wohnheime	19	3	3	0	449	18	697	24 451
Dar.: Gebäude mit Eigentumswohnungen	666	49	3 403	297	-	-	13 689	340 572
Nichtwohngebäude zusammen	3 014	2 425	593	55	102	4	2 464	1 914 297
Dav.: Anstaltsgebäude	73	95	61	3	100	4	298	151 580
Büro- und Verwaltungsgebäude	352	382	123	12	-	-	484	556 241
Landwirtschaftliche Betriebsgebäude	632	313	43	4	-	-	179	109 197
Nichtlandwirtschaftliche Betriebsgebäude	1 662	1 576	318	32	-	-	1 335	926 701
Sonstige Nichtwohngebäude	295	60	48	4	2	0	168	170 578
Dar.: Ausgewählte Infrastrukturgebäude	382	172	112	7	102	4	478	330 282
<b>Rheinland-Pfalz</b>								
Wohn- und Nichtwohngebäude	8 721	1 115	7 819	1 027	18	1	44 148	2 000 757
Wohngebäude zusammen	7 207	281	7 508	1 002	-	-	43 193	1 296 112
Dav.: Wohngebäude mit 1 Wohnung	.	.	.	.	.	.	.	.
Wohngebäude mit 2 Wohnungen	.	.	.	.	.	.	.	.
Wohngebäude mit 3 oder mehr Wohnungen	.	.	.	.	.	.	.	.
Wohnheime	.	.	.	.	.	.	.	.
Dar.: Gebäude mit Eigentumswohnungen	156	21	726	73	-	-	3 100	93 598
Nichtwohngebäude zusammen	1 514	834	311	25	18	1	955	704 645
Dav.: Anstaltsgebäude	40	55	67	2	18	1	95	110 113
Büro- und Verwaltungsgebäude	180	93	77	7	-	-	195	145 038
Landwirtschaftliche Betriebsgebäude	289	113	31	3	-	-	124	39 385
Nichtlandwirtschaftliche Betriebsgebäude	837	517	141	14	-	-	549	336 213
Sonstige Nichtwohngebäude	168	56	5	0	-	-	8	73 896
Dar.: Ausgewählte Infrastrukturgebäude	221	115	62	2	18	1	87	183 234
<b>Saarland</b>								
Wohn- und Nichtwohngebäude	1 455	126	1 323	168	20	0	7 414	310 732
Wohngebäude zusammen	1 228	7	1 293	166	20	0	7 311	211 265
Dav.: Wohngebäude mit 1 Wohnung	.	.	.	.	.	.	.	.
Wohngebäude mit 2 Wohnungen	.	.	.	.	.	.	.	.
Wohngebäude mit 3 oder mehr Wohnungen	.	.	.	.	.	.	.	.
Wohnheime	.	.	.	.	.	.	.	.
Dar.: Gebäude mit Eigentumswohnungen	32	4	220	18	-	-	815	19 447
Nichtwohngebäude zusammen	227	119	30	2	-	-	103	99 467
Dav.: Anstaltsgebäude	.	.	.	.	.	.	.	.
Büro- und Verwaltungsgebäude	29	16	4	0	-	-	10	23 985
Landwirtschaftliche Betriebsgebäude	7	8	3	0	-	-	12	1 683
Nichtlandwirtschaftliche Betriebsgebäude	151	78	4	1	-	-	22	47 711
Sonstige Nichtwohngebäude	39	14	12	1	-	-	38	20 336
Dar.: Ausgewählte Infrastrukturgebäude	37	16	19	1	-	-	59	25 372

Statistisches Bundesamt, Ausgewählte Zahlen Bau, 06/2002

Bautätigkeit  
2 Baugenehmigungen  
2.2 Hochbau insgesamt  
2.2.2 Nach Gebäudearten und Ländern  
Januar bis Juni 2002

Gebäudeart ----- Bauherr	Errichtung neuer Gebäude								
	Gebäude	Raum- inhalt	Nutz- fläche	Wohnungen		sonstige Wohneinheiten		Wohn- räume	veranschlagte Kosten des Bauwerkes
				ins- gesamt	Wohn- fläche	ins- gesamt	Wohn- fläche		
	Anzahl	1 000 m <sup>3</sup>	1 000 m <sup>2</sup>	Anzahl	1 000 m <sup>2</sup>	Anzahl	1 000 m <sup>2</sup>	Anzahl	1 000 EUR
Nordrhein-Westfalen									
Wohn- und Nichtwohngebäude	17 512	29 751	2 815	24 251	2 746	482	19	124 761	4 946 779
Wohngebäude zusammen	15 455	15 175	641	23 733	2 700	445	18	122 646	3 336 573
Dav.: Wohngebäude mit 1 Wohnung	12 810	9 842	450	12 810	1 731	14	0	77 263	2 154 258
Wohngebäude mit 2 Wohnungen	1 521	1 800	73	3 042	324	1	0	14 555	393 289
Wohngebäude mit 3 oder mehr Wohnungen	1 110	3 437	115	7 880	645	-	-	30 158	765 990
Wohnheime	14	97	3	1	0	430	17	670	23 036
Dar.: Gebäude mit Eigentumswohnungen	491	1 454	50	3 238	282	-	-	12 971	324 953
Nichtwohngebäude zusammen	2 057	14 576	2 174	518	46	37	2	2 115	1 610 206
Dav.: Anstaltsgebäude	34	352	70	58	3	35	2	218	91 023
Büro- und Verwaltungsgebäude	208	1 814	335	144	14	-	-	587	519 906
Landwirtschaftliche Betriebsgebäude	524	1 744	296	15	2	-	-	70	98 000
Nichtlandwirtschaftliche Betriebsgebäude	1 133	9 999	1 360	254	24	-	-	1 064	775 711
Sonstige Nichtwohngebäude	158	668	113	47	4	2	0	176	125 566
Dar.: Ausgewählte Infrastrukturgebäude	209	1 139	200	105	7	37	2	394	225 585
Rheinland-Pfalz									
Wohn- und Nichtwohngebäude	5 735	9 285	1 022	6 972	885	18	1	38 527	1 585 593
Wohngebäude zusammen	4 858	4 844	298	6 714	866	-	-	37 753	1 093 250
Dav.: Wohngebäude mit 1 Wohnung	3 793	3 218	207	3 793	560	-	-	23 939	727 012
Wohngebäude mit 2 Wohnungen	826	1 006	58	1 652	188	-	-	8 439	225 915
Wohngebäude mit 3 oder mehr Wohnungen	239	621	34	1 269	118	-	-	5 375	140 323
Wohnheime	-	-	-	-	-	-	-	-	-
Dar.: Gebäude mit Eigentumswohnungen	116	353	21	678	66	-	-	2 858	79 105
Nichtwohngebäude zusammen	877	4 441	724	258	19	18	1	774	492 343
Dav.: Anstaltsgebäude	17	201	45	68	2	18	1	108	64 615
Büro- und Verwaltungsgebäude	77	419	77	78	7	-	-	209	89 888
Landwirtschaftliche Betriebsgebäude	228	637	105	19	2	-	-	78	33 508
Nichtlandwirtschaftliche Betriebsgebäude	500	2 956	454	91	8	-	-	365	257 469
Sonstige Nichtwohngebäude	55	227	42	2	0	-	-	14	46 863
Dar.: Ausgewählte Infrastrukturgebäude	82	443	91	70	2	18	1	122	115 586
Saarland									
Wohn- und Nichtwohngebäude	914	1 544	114	1 191	146	20	0	6 482	261 290
Wohngebäude zusammen	787	833	8	1 156	143	20	0	6 347	183 040
Dav.: Wohngebäude mit 1 Wohnung	613	558	1	613	91	-	-	3 987	122 423
Wohngebäude mit 2 Wohnungen	129	157	1	258	28	-	-	1 248	33 564
Wohngebäude mit 3 oder mehr Wohnungen	44	112	5	275	23	-	-	1 076	24 953
Wohnheime	-	-	-	-	-	-	-	-	-
Dar.: Gebäude mit Eigentumswohnungen	28	84	5	213	17	-	-	801	19 112
Nichtwohngebäude zusammen	127	711	106	35	3	-	-	135	78 250
Dav.: Anstaltsgebäude	-	-	-	-	-	-	-	-	-
Büro- und Verwaltungsgebäude	11	79	13	6	1	-	-	22	17 508
Landwirtschaftliche Betriebsgebäude	7	54	8	3	0	-	-	12	1 683
Nichtlandwirtschaftliche Betriebsgebäude	92	498	70	6	1	-	-	32	36 689
Sonstige Nichtwohngebäude	16	63	12	13	1	-	-	48	16 618
Dar.: Ausgewählte Infrastrukturgebäude	13	76	14	20	1	-	-	69	21 817

Bautätigkeit  
2 Baugenehmigungen  
2.2 Hochbau insgesamt  
2.2.2 Nach Gebäudearten und Ländern  
Januar bis Juni 2002

Gebäudeart ----- Bauherr	Insgesamt (einschl. Baumaßnahmen an bestehenden Gebäuden)							
	Gebäude/ Baumaß- nahmen	Nutzfläche	Wohnungen		sonstige Wohneinheiten		Wohn- räume	veranschlagte Kosten des Bauwerkes
			insgesamt	Wohn- fläche	insgesamt	Wohn- fläche		
	Anzahl	1 000 m <sup>2</sup>	Anzahl	1 000 m <sup>2</sup>	Anzahl	1 000 m <sup>2</sup>	Anzahl	1 000 EUR
Sachsen								
Wohn- und Nichtwohngebäude	5 659	647	4 777	541	271	9	23 849	1 462 528
Wohngebäude zusammen	4 658	52	4 641	534	262	9	23 427	741 957
Dav.: Wohngebäude mit 1 Wohnung	.	.	.	.	.	.	.	.
Wohngebäude mit 2 Wohnungen	.	.	.	.	.	.	.	.
Wohngebäude mit 3 oder mehr Wohnungen	.	.	.	.	.	.	.	.
Wohnheime	11	4	1	0	272	10	319	16 335
Dar.: Gebäude mit Eigentumswohnungen	308	- 20	866	71	- 35	- 2	2 777	110 902
Nichtwohngebäude zusammen	1 001	595	136	8	9	0	422	720 571
Dav.: Anstaltsgebäude	55	88	50	2	30	1	105	187 593
Büro- und Verwaltungsgebäude	122	77	24	2	- 52	- 1	46	116 795
Landwirtschaftliche Betriebsgebäude	76	45	7	1	-	-	25	10 761
Nichtlandwirtschaftliche Betriebsgebäude	558	322	59	3	31	1	268	233 694
Sonstige Nichtwohngebäude	190	63	- 4	- 0	-	-	- 22	171 728
Dar.: Ausgewählte Infrastrukturgebäude	294	169	49	2	30	1	92	375 821
Sachsen-Anhalt								
Wohn- und Nichtwohngebäude	3 569	434	2 997	341	113	3	14 026	803 962
Wohngebäude zusammen	2 878	- 14	2 953	338	129	3	13 939	368 276
Dav.: Wohngebäude mit 1 Wohnung	.	.	.	.	.	.	.	.
Wohngebäude mit 2 Wohnungen	.	.	.	.	.	.	.	.
Wohngebäude mit 3 oder mehr Wohnungen	.	.	.	.	.	.	.	.
Wohnheime	4	1	-	-	149	3	149	8 469
Dar.: Gebäude mit Eigentumswohnungen	52	- 9	193	20	-	-	631	19 321
Nichtwohngebäude zusammen	691	447	44	4	- 16	- 0	87	435 686
Dav.: Anstaltsgebäude	23	62	36	2	-	-	62	121 676
Büro- und Verwaltungsgebäude	79	45	- 40	- 1	-	-	- 71	89 134
Landwirtschaftliche Betriebsgebäude	72	38	15	2	-	-	68	9 472
Nichtlandwirtschaftliche Betriebsgebäude	359	247	15	1	- 16	- 0	31	148 564
Sonstige Nichtwohngebäude	158	56	18	0	-	-	- 3	66 840
Dar.: Ausgewählte Infrastrukturgebäude	204	134	53	2	-	-	53	203 616
Schleswig-Holstein								
Wohn- und Nichtwohngebäude	5 809	608	5 332	613	447	12	26 599	1 069 776
Wohngebäude zusammen	4 894	- 6	5 181	603	391	11	26 078	660 937
Dav.: Wohngebäude mit 1 Wohnung	.	.	.	.	.	.	.	.
Wohngebäude mit 2 Wohnungen	.	.	.	.	.	.	.	.
Wohngebäude mit 3 oder mehr Wohnungen	.	.	.	.	.	.	.	.
Wohnheime	8	0	10	1	436	12	476	15 573
Dar.: Gebäude mit Eigentumswohnungen	56	- 1	500	38	-	-	1 688	39 469
Nichtwohngebäude zusammen	915	614	151	10	56	1	521	408 839
Dav.: Anstaltsgebäude	35	54	- 11	- 1	56	1	29	49 584
Büro- und Verwaltungsgebäude	74	29	92	6	-	-	266	35 968
Landwirtschaftliche Betriebsgebäude	299	142	23	2	-	-	83	38 674
Nichtlandwirtschaftliche Betriebsgebäude	403	335	50	4	-	-	155	223 543
Sonstige Nichtwohngebäude	104	55	- 3	- 0	-	-	- 12	61 070
Dar.: Ausgewählte Infrastrukturgebäude	158	113	- 12	- 1	56	1	27	114 020

Bautätigkeit  
2 Baugenehmigungen  
2.2 Hochbau insgesamt  
2.2.2 Nach Gebäudearten und Ländern  
Januar bis Juni 2002

Gebäudeart ----- Bauherr	Errichtung neuer Gebäude								
	Gebäude	Raum- inhalt	Nutz- fläche	Wohnungen		sonstige Wohneinheiten		Wohn- räume	veranschlagte Kosten des Bauwerkes
				ins- gesamt	Wohn- fläche	ins- gesamt	Wohn- fläche		
	Anzahl	1 000 m <sup>3</sup>	1 000 m <sup>2</sup>	Anzahl	1 000 m <sup>2</sup>	Anzahl	1 000 m <sup>2</sup>	Anzahl	1 000 EUR
<b>Sachsen</b>									
Wohn- und Nichtwohngebäude	3 167	5 573	654	3 740	399	282	10	19 047	985 530
Wohngebäude zusammen	2 629	2 188	115	3 654	393	282	10	18 753	466 295
Dav.: Wohngebäude mit 1 Wohnung	2 268	1 528	80	2 268	282	7	0	13 186	325 442
Wohngebäude mit 2 Wohnungen	227	224	13	454	42	-	-	2 014	46 300
Wohngebäude mit 3 oder mehr Wohnungen	125	379	18	931	68	-	-	3 231	79 625
Wohnheime	9	57	4	1	0	275	9	322	14 928
Dar.: Gebäude mit Eigentumswohnungen	53	159	7	348	29	-	-	1 324	33 742
Nichtwohngebäude zusammen	538	3 385	539	86	6	-	-	294	519 235
Dav.: Anstaltsgebäude	32	440	84	30	2	-	-	60	142 914
Büro- und Verwaltungsgebäude	57	409	70	39	3	-	-	170	98 774
Landwirtschaftliche Betriebsgebäude	56	239	43	1	-	-	-	3	8 482
Nichtlandwirtschaftliche Betriebsgebäude	329	1 973	296	11	1	-	-	34	187 060
Sonstige Nichtwohngebäude	64	328	45	5	1	-	-	27	82 005
Dar.: Ausgewählte Infrastrukturgebäude	126	856	146	37	2	-	-	95	237 185
<b>Sachsen-Anhalt</b>									
Wohn- und Nichtwohngebäude	2 396	4 037	436	2 374	267	139	3	11 910	617 061
Wohngebäude zusammen	1 939	1 326	23	2 303	263	139	3	11 756	274 510
Dav.: Wohngebäude mit 1 Wohnung	1 804	1 108	18	1 804	224	-	-	9 858	225 189
Wohngebäude mit 2 Wohnungen	89	77	1	178	16	-	-	709	15 946
Wohngebäude mit 3 oder mehr Wohnungen	43	114	3	321	23	-	-	1 050	24 980
Wohnheime	3	24	1	-	-	139	3	139	8 395
Dar.: Gebäude mit Eigentumswohnungen	14	30	1	80	7	-	-	324	5 777
Nichtwohngebäude zusammen	457	2 711	413	71	4	-	-	154	342 551
Dav.: Anstaltsgebäude	13	287	55	34	2	-	-	72	91 689
Büro- und Verwaltungsgebäude	38	214	40	7	1	-	-	24	76 481
Landwirtschaftliche Betriebsgebäude	47	207	35	1	0	-	-	5	6 666
Nichtlandwirtschaftliche Betriebsgebäude	275	1 674	233	7	1	-	-	21	116 074
Sonstige Nichtwohngebäude	84	331	51	22	1	-	-	32	51 641
Dar.: Ausgewählte Infrastrukturgebäude	110	724	120	55	3	-	-	98	154 965
<b>Schleswig-Holstein</b>									
Wohn- und Nichtwohngebäude	4 159	6 213	533	4 987	546	429	11	24 079	903 164
Wohngebäude zusammen	3 603	2 761	8	4 840	535	373	10	23 550	580 739
Dav.: Wohngebäude mit 1 Wohnung	3 273	2 101	3	3 273	412	-	-	17 764	436 209
Wohngebäude mit 2 Wohnungen	207	198	1	414	40	-	-	1 816	41 496
Wohngebäude mit 3 oder mehr Wohnungen	118	410	3	1 143	83	-	-	3 557	88 299
Wohnheime	5	54	1	10	1	373	10	413	14 735
Dar.: Gebäude mit Eigentumswohnungen	51	178	-	477	37	-	-	1 615	37 660
Nichtwohngebäude zusammen	556	3 452	525	147	11	56	1	529	322 425
Dav.: Anstaltsgebäude	16	207	46	-	-	56	1	56	42 799
Büro- und Verwaltungsgebäude	29	123	24	95	6	-	-	292	25 326
Landwirtschaftliche Betriebsgebäude	220	747	125	2	0	-	-	14	31 656
Nichtlandwirtschaftliche Betriebsgebäude	249	2 062	285	49	4	-	-	163	177 025
Sonstige Nichtwohngebäude	42	313	45	1	0	-	-	4	45 619
Dar.: Ausgewählte Infrastrukturgebäude	68	536	94	2	0	56	1	65	90 494

Bautätigkeit  
2 Baugenehmigungen  
2.2 Hochbau insgesamt  
2.2.2 Nach Gebäudearten und Ländern  
Januar bis Juni 2002

Gebäudeart ----- Bauherr	Insgesamt (einschl. Baumaßnahmen an bestehenden Gebäuden)							
	Gebäude/ Baumaßnahmen	Nutzfläche	Wohnungen		sonstige Wohneinheiten		Wohnräume	veranschlagte Kosten des Bauwerkes
			insgesamt	Wohnfläche	insgesamt	Wohnfläche		
	Anzahl	1 000 m <sup>2</sup>	Anzahl	1 000 m <sup>2</sup>	Anzahl	1 000 m <sup>2</sup>	Anzahl	1 000 EUR
Thüringen								
Wohn- und Nichtwohngebäude	3 411	420	2 421	298	111	6	13 180	768 651
Wohngebäude zusammen	2 732	38	2 220	288	96	6	12 727	384 117
Dav.: Wohngebäude mit 1 Wohnung	.	.	.	.	.	.	.	.
Wohngebäude mit 2 Wohnungen	.	.	.	.	.	.	.	.
Wohngebäude mit 3 oder mehr Wohnungen	.	.	.	.	.	.	.	.
Wohnheime	5	1	.	.	93	5	163	14 552
Dar.: Gebäude mit Eigentumswohnungen	64	4	261	23	.	.	1 019	27 016
Nichtwohngebäude zusammen	679	383	201	10	15	1	453	384 534
Dav.: Anstaltsgebäude	17	24	126	3	29	1	195	45 254
Büro- und Verwaltungsgebäude	64	26	13	1	20	1	13	78 100
Landwirtschaftliche Betriebsgebäude	31	16	7	1	.	.	42	3 987
Nichtlandwirtschaftliche Betriebsgebäude	411	279	25	3	.	.	117	159 987
Sonstige Nichtwohngebäude	156	38	30	1	6	0	86	97 206
Dar.: Ausgewählte Infrastrukturgebäude	158	64	151	4	35	1	258	147 953

Gebäudeart ----- Bauherr	Errichtung neuer Gebäude								
	Gebäude	Rauminhalt	Nutzfläche	Wohnungen		sonstige Wohneinheiten		Wohnräume	veranschlagte Kosten des Bauwerkes
				insgesamt	Wohnfläche	insgesamt	Wohnfläche		
	Anzahl	1 000 m <sup>3</sup>	1 000 m <sup>2</sup>	Anzahl	1 000 m <sup>2</sup>	Anzahl	1 000 m <sup>2</sup>	Anzahl	1 000 EUR
Thüringen									
Wohn- und Nichtwohngebäude	1 939	3 472	401	2 072	226	129	6	10 948	504 222
Wohngebäude zusammen	1 575	1 215	66	1 911	221	95	5	10 637	261 493
Dav.: Wohngebäude mit 1 Wohnung	1 401	955	53	1 401	176	.	.	8 308	205 719
Wohngebäude mit 2 Wohnungen	137	135	7	274	26	.	.	1 228	28 078
Wohngebäude mit 3 oder mehr Wohnungen	34	98	5	236	19	.	.	993	19 784
Wohnheime	3	26	2	.	.	95	5	108	7 912
Dar.: Gebäude mit Eigentumswohnungen	24	69	3	163	14	.	.	684	14 174
Nichtwohngebäude zusammen	364	2 257	335	161	5	34	1	311	242 729
Dav.: Anstaltsgebäude	12	116	24	125	3	29	1	195	34 679
Büro- und Verwaltungsgebäude	21	130	23	.	.	.	.	.	41 361
Landwirtschaftliche Betriebsgebäude	20	97	16	.	.	.	.	.	2 234
Nichtlandwirtschaftliche Betriebsgebäude	250	1 736	243	14	2	.	.	67	122 511
Sonstige Nichtwohngebäude	61	181	29	22	1	5	0	49	41 944
Dar.: Ausgewählte Infrastrukturgebäude	63	302	54	146	4	34	1	236	79 443

Bautätigkeit  
2 Baugenehmigungen  
2.3 Fertigteilbau  
2.3.1 Nach Gebäudearten und Bauherrengruppen  
Januar bis Juni 2002

Deutschland

Gebäudeart ----- Bauherr	Errichtung neuer Gebäude								
	Gebäude	Raum- inhalt	Nutz- fläche	Wohnungen		sonstige Wohneinheiten		Wohn- räume	veranschlagte Kosten des Bauwerkes
				ins- gesamt	Wohn- fläche	ins- gesamt	Wohn- fläche		
	Anzahl	1 000 m <sup>3</sup>	1 000 m <sup>2</sup>	Anzahl	1 000 m <sup>2</sup>	Anzahl	1 000 m <sup>2</sup>	Anzahl	1 000 EUR
Wohn- und Nichtwohngebäude	15 860	54 053	7 150	12 920	1 536	384	8	70 325	6 184 212
Dagegen:									
Januar bis Juni 2001	16 297	61 766	8 287	13 186	1 506	45	2	68 872	6 162 488
Januar bis Juni 2000	19 363	59 779	8 033	15 910	1 828	57	4	84 586	6 680 668
Januar bis Juni 1999	22 243	66 507	9 128	18 852	2 120	119	4	99 681	7 351 751
Wohngebäude zusammen	10 536	8 255	432	12 677	1 511	384	8	69 305	1 926 008
Davon:									
Wohngebäude mit 1 Wohnung	9 338	6 674	354	9 338	1 219	14	1	55 279	1 565 207
Wohngebäude mit 2 Wohnungen	1 023	1 019	52	2 046	195	-	-	8 951	234 837
Wohngebäude mit 3 oder mehr Wohnungen	169	462	22	1 135	87	-	-	4 018	100 848
Wohnheime	6	104	4	158	10	370	7	1 057	25 116
Darunter:									
Wohngebäude mit Eigentumswohnungen	122	250	14	536	46	-	-	2 017	52 463
Von den Bauherren waren:									
Öffentliche Bauherren	60	46	2	88	9	-	-	444	12 581
Unternehmen	1 025	965	44	1 824	179	80	3	8 393	207 088
Davon:									
Wohnungsunternehmen	702	676	28	1 282	127	-	-	6 012	145 125
Immobilienfonds	16	21	2	52	4	-	-	201	4 884
Sonstige Unternehmen	307	269	14	490	47	80	3	2 180	57 079
Private Haushalte	9 444	7 221	386	10 738	1 322	36	1	60 119	1 698 700
Organisationen ohne Erwerbszweck	7	28	0	27	2	268	5	349	7 639
Nichtwohngebäude zusammen	5 324	45 798	6 718	243	25	-	-	1 020	4 258 204
Davon:									
Anstaltsgebäude	44	640	125	20	1	-	-	24	197 498
Büro- und Verwaltungsgebäude	329	4 581	886	41	4	-	-	149	1 044 247
Landwirtschaftliche Betriebsgebäude	1 568	5 817	949	10	1	-	-	47	269 605
Nichtlandwirtschaftliche Betriebsgebäude	3 055	32 962	4 462	153	18	-	-	711	2 449 383
Darunter:									
Fabrik- und Werkstattgebäude	934	11 843	1 542	64	8	-	-	316	971 236
Handels- und Lagergebäude	1 684	19 321	2 539	76	9	-	-	344	1 273 558
Hotels und Gaststätten	64	270	58	5	0	-	-	17	72 076
Sonstige Nichtwohngebäude	328	1 802	296	19	2	-	-	89	297 471
Darunter:									
Ausgewählte Infrastrukturgebäude	424	2 914	489	18	2	-	-	82	537 175
Von den Bauherren waren:									
Öffentliche Bauherren	282	1 886	328	4	0	-	-	18	394 558
Unternehmen	4 484	42 146	6 073	165	18	-	-	745	3 656 068
Davon:									
Land- und Forstwirtschaft, Fischerei	1 596	6 339	1 024	12	2	-	-	60	324 434
Produzierendes Gewerbe	1 382	15 691	2 052	52	6	-	-	257	1 182 537
Handel, Kreditinstitute und Versiche- rungsgewerbe, Dienstleistungen so- wie Verkehr und Nachrichtenüber- mittlung	1 506	20 119	2 999	101	10	-	-	428	2 149 097
Darunter:									
Immobilienfonds	27	996	171	15	1	-	-	34	137 774
Private Haushalte	422	1 360	236	47	5	-	-	206	140 119
Organisationen ohne Erwerbszweck	136	401	80	27	1	-	-	51	67 459



Bautätigkeit  
2 Baugenehmigungen  
2.3 Fertigteibau  
2.3.1 Nach Gebäudearten und Bauherrnregruppen  
Januar bis Juni 2002  
Früheres Bundesgebiet

Gebäudeart ----- Bauherr	Errichtung neuer Gebäude								
	Gebäude	Raum- inhalt	Nutz- fläche	Wohnungen		sonstige Wohneinheiten		Wohn- räume	veranschlagte Kosten des Bauwerkes
				ins- gesamt	Wohn- fläche	ins- gesamt	Wohn- fläche		
	Anzahl	1 000 m <sup>3</sup>	1 000 m <sup>2</sup>	Anzahl	1 000 m <sup>2</sup>	Anzahl	1 000 m <sup>2</sup>	Anzahl	1 000 EUR
Wohn- und Nichtwohngebäude	12 825	47 043	6 288	10 106	1 235	285	5	56 370	5 366 715
Dagegen:									
Januar bis Juni 2001	12 883	53 457	7 274	9 973	1 168	28	1	52 979	5 346 904
Januar bis Juni 2000	14 304	49 417	6 780	10 900	1 294	44	1	59 424	5 275 950
Januar bis Juni 1999	16 162	54 176	7 567	12 705	1 480	77	3	69 013	5 595 646
Wohngebäude zusammen	8 159	6 760	376	9 872	1 211	285	5	55 392	1 584 305
Davon:									
Wohngebäude mit 1 Wohnung	7 187	5 451	310	7 187	968	13	1	43 806	1 282 304
Wohngebäude mit 2 Wohnungen	836	866	46	1 672	164	-	-	7 472	200 378
Wohngebäude mit 3 oder mehr Wohnungen	132	360	17	855	70	-	-	3 155	81 296
Wohnheime	4	85	2	158	10	272	5	959	20 327
Darunter:									
Wohngebäude mit Eigentumswohnungen	102	200	12	426	38	-	-	1 665	45 386
Von den Bauherren waren:									
Öffentliche Bauherren	54	38	2	74	7	-	-	393	10 034
Unternehmen	797	779	35	1 412	146	-	-	6 712	170 412
Davon:									
Wohnungsunternehmen	584	569	24	1 030	106	-	-	5 003	124 449
Immobilienfonds	8	17	1	31	3	-	-	134	3 840
Sonstige Unternehmen	205	193	10	351	36	-	-	1 575	42 123
Private Haushalte	7 302	5 919	338	8 359	1 056	35	1	47 956	1 396 919
Organisationen ohne Erwerbszweck	6	26	0	27	2	250	4	331	6 940
Nichtwohngebäude zusammen	4 666	40 283	5 912	234	24	-	-	978	3 782 410
Davon:									
Anstaltsgebäude	27	516	98	20	1	-	-	24	168 638
Büro- und Verwaltungsgebäude	289	4 304	834	38	3	-	-	137	975 032
Landwirtschaftliche Betriebsgebäude	1 459	5 183	850	10	1	-	-	47	249 044
Nichtlandwirtschaftliche Betriebsgebäude	2 627	28 722	3 871	148	17	-	-	689	2 122 780
Darunter:									
Fabrik- und Werkstattgebäude	805	9 759	1 279	61	8	-	-	300	827 269
Handels- und Lagergebäude	1 468	17 421	2 271	74	9	-	-	338	1 142 848
Hotels und Gaststätten	42	131	24	5	0	-	-	17	31 214
Sonstige Nichtwohngebäude	264	1 562	258	18	2	-	-	81	266 916
Darunter:									
Ausgewählte Infrastrukturgebäude	330	2 426	410	17	2	-	-	74	469 196
Von den Bauherren waren:									
Öffentliche Bauherren	228	1 573	280	4	0	-	-	18	321 240
Unternehmen	3 965	37 129	5 351	158	18	-	-	715	3 277 351
Davon:									
Land- und Forstwirtschaft, Fischerei	1 467	5 641	918	12	2	-	-	60	301 614
Produzierendes Gewerbe	1 191	13 085	1 702	48	6	-	-	238	1 001 309
Handel, Kreditinstitute und Versiche- rungsgewerbe, Dienstleistungen so- wie Verkehr und Nachrichtenüber- mittlung	1 307	18 404	2 732	98	10	-	-	417	1 974 428
Darunter:									
Immobilienfonds	24	837	158	15	1	-	-	34	133 377
Private Haushalte	368	1 285	222	45	5	-	-	194	134 717
Organisationen ohne Erwerbszweck	105	294	60	27	1	-	-	51	49 102

Bautätigkeit  
2 Baugenehmigungen  
2.3 Fertigteilbau  
2.3.1 Nach Gebäudearten und Bauherrengruppen  
Januar bis Juni 2002

Neue Länder und Berlin-Ost

Gebäudeart ----- Bauherr	Errichtung neuer Gebäude								
	Gebäude	Raum- inhalt	Nutz- fläche	Wohnungen		sonstige Wohneinheiten		Wohn- räume	veranschlagte Kosten des Bauwerkes
				ins- gesamt	Wohn- fläche	ins- gesamt	Wohn- fläche		
	Anzahl	1 000 m <sup>3</sup>	1 000 m <sup>2</sup>	Anzahl	1 000 m <sup>2</sup>	Anzahl	1 000 m <sup>2</sup>	Anzahl	1 000 EUR
Wohn- und Nichtwohngebäude	3 035	7 010	862	2 814	301	99	3	13 955	817 497
Dagegen:									
Januar bis Juni 2001	3 414	8 309	1 013	3 213	338	17	1	15 893	815 584
Januar bis Juni 2000	5 059	10 362	1 252	5 010	535	13	3	25 162	1 404 718
Januar bis Juni 1999	6 081	12 331	1 561	6 147	641	42	1	30 668	1 756 105
Wohngebäude zusammen	2 377	1 495	57	2 805	300	99	3	13 913	341 703
Davon:									
Wohngebäude mit 1 Wohnung	2 151	1 223	44	2 151	251	1	-	11 473	282 903
Wohngebäude mit 2 Wohnungen	187	153	6	374	31	-	-	1 479	34 459
Wohngebäude mit 3 oder mehr Wohnungen	37	102	5	280	18	-	-	863	19 552
Wohnheime	.	.	.	.	.	.	.	.	.
Darunter:									
Wohngebäude mit Eigentumswohnungen	20	50	2	110	8	-	-	352	7 077
Von den Bauherren waren:									
Öffentliche Bauherren	6	8	-	14	1	-	-	51	2 547
Unternehmen	228	186	8	412	33	80	3	1 681	36 676
Davon:									
Wohnungsunternehmen	118	107	4	252	21	-	-	1 009	20 676
Immobilienfonds	8	4	0	21	1	-	-	67	1 044
Sonstige Unternehmen	102	76	4	139	11	80	3	605	14 956
Private Haushalte	2 142	1 302	48	2 379	266	1	-	12 163	301 781
Organisationen ohne Erwerbszweck	.	.	.	.	.	.	.	.	.
Nichtwohngebäude zusammen	658	5 515	806	9	1	-	-	42	475 794
Davon:									
Anstaltsgebäude	17	124	27	-	-	-	-	-	28 860
Büro- und Verwaltungsgebäude	40	277	52	3	0	-	-	12	69 215
Landwirtschaftliche Betriebsgebäude	109	634	98	-	-	-	-	-	20 561
Nichtlandwirtschaftliche Betriebsgebäude	428	4 240	591	5	1	-	-	22	326 603
Darunter:									
Fabrik- und Werkstattgebäude	129	2 084	262	3	0	-	-	16	143 967
Handels- und Lagergebäude	216	1 900	268	2	0	-	-	6	130 710
Hotels und Gaststätten	22	139	34	-	-	-	-	-	40 862
Sonstige Nichtwohngebäude	64	240	37	1	0	-	-	8	30 555
Darunter:									
Ausgewählte Infrastrukturgebäude	94	488	79	1	0	-	-	8	67 979
Von den Bauherren waren:									
Öffentliche Bauherren	54	313	48	-	-	-	-	-	73 318
Unternehmen	519	5 017	723	7	1	-	-	30	378 717
Davon:									
Land- und Forstwirtschaft, Fischerei	129	698	106	-	-	-	-	-	22 820
Produzierendes Gewerbe	191	2 606	350	4	1	-	-	19	181 228
Handel, Kreditinstitute und Versiche- rungsgewerbe, Dienstleistungen so- wie Verkehr und Nachrichtenüber- mittlung	199	1 715	266	3	0	-	-	11	174 669
Darunter:									
Immobilienfonds	3	159	14	-	-	-	-	-	4 397
Private Haushalte	54	75	15	2	0	-	-	12	5 402
Organisationen ohne Erwerbszweck	31	107	20	-	-	-	-	-	18 357

Bautätigkeit  
2 Baugenehmigungen  
2.3 Fertigteilbau  
2.3.2 Nach Gebäudearten und Ländern  
Januar bis Juni 2002

Gebäudeart ----- Bauherr	Errichtung neuer Gebäude								
	Gebäude	Raum- inhalt	Nutz- fläche	Wohnungen		sonstige Wohneinheiten		Wohn- räume	veran- schlagte Kosten des Bauwerkes
				ins- gesamt	Wohn- fläche	ins- gesamt	Wohn- fläche		
	Anzahl	1 000 m <sup>3</sup>	1 000 m <sup>2</sup>	Anzahl	1 000 m <sup>2</sup>	Anzahl	1 000 m <sup>2</sup>	Anzahl	1 000 EUR
<b>Baden-Württemberg</b>									
Wohn- und Nichtwohngabäude Insgesamt	2 449	8 971	1 145	2 035	261	258	5	11 656	952 103
Wohngebäude zusammen	1 696	1 473	119	2 004	257	258	5	11 517	358 795
Nichtwohngabäude zusammen	753	7 498	1 026	31	4	-	-	139	593 308
<b>Bayern</b>									
Wohn- und Nichtwohngabäude Insgesamt	3 252	12 338	1 576	2 455	298	4	0	14 213	1 440 032
Wohngebäude zusammen	1 962	1 761	86	2 399	291	4	0	13 932	430 854
Nichtwohngabäude zusammen	1 290	10 577	1 490	56	7	-	-	281	1 009 178
<b>Berlin</b>									
Wohn- und Nichtwohngabäude Insgesamt	345	954	127	332	39	-	-	1 765	162 516
Wohngebäude zusammen	310	192	9	331	39	-	-	1 760	43 472
Nichtwohngabäude zusammen	35	762	118	1	0	-	-	5	119 044
<b>Brandenburg</b>									
Wohn- und Nichtwohngabäude Insgesamt	1 040	1 313	130	1 084	116	19	0	5 218	204 949
Wohngebäude zusammen	925	566	20	1 082	116	19	0	5 210	129 731
Nichtwohngabäude zusammen	115	747	110	2	0	-	-	8	75 218
<b>Bremen</b>									
Wohn- und Nichtwohngabäude Insgesamt	29	725	126	33	2	-	-	76	71 253
Wohngebäude zusammen	11	6	0	12	1	-	-	49	1 368
Nichtwohngabäude zusammen	18	719	126	21	1	-	-	27	69 885
<b>Hamburg</b>									
Wohn- und Nichtwohngabäude Insgesamt	62	1 140	109	32	5	-	-	190	117 601
Wohngebäude zusammen	28	23	1	28	4	-	-	168	6 361
Nichtwohngabäude zusammen	34	1 117	108	4	5	-	-	22	111 240
<b>Hessen</b>									
Wohn- und Nichtwohngabäude Insgesamt	1 475	4 591	838	1 449	166	1	0	7 474	998 143
Wohngebäude zusammen	997	875	58	1 424	163	1	0	7 354	206 224
Nichtwohngabäude zusammen	478	3 716	780	25	3	-	-	120	791 919
<b>Mecklenburg-Vorpommern</b>									
Wohn- und Nichtwohngabäude Insgesamt	460	628	74	504	50	-	-	2 298	78 271
Wohngebäude zusammen	390	223	8	502	50	-	-	2 290	49 875
Nichtwohngabäude zusammen	70	405	66	2	0	-	-	8	28 396
<b>Niedersachsen</b>									
Wohn- und Nichtwohngabäude Insgesamt	1 384	4 544	627	894	111	-	-	5 088	373 591
Wohngebäude zusammen	778	550	23	883	111	-	-	5 051	116 442
Nichtwohngabäude zusammen	606	3 994	604	11	1	-	-	37	257 149

Bautätigkeit  
2 Baugenehmigungen  
2.3 Fertigteilbau  
2.3.2 Nach Gebäudearten und Ländern  
Januar bis Juni 2002

Gebäudeart ----- Bauherr	Errichtung neuer Gebäude								
	Gebäude	Raum- inhalt	Nutz- fläche	Wohnungen		sonstige Wohneinheiten		Wohn- räume	veran- schlagte Kosten des Bauwerkes
				ins- gesamt	Wohn- fläche	ins- gesamt	Wohn- fläche		
	Anzahl	1 000 m <sup>3</sup>	1 000 m <sup>2</sup>	Anzahl	1 000 m <sup>2</sup>	Anzahl	1 000 m <sup>2</sup>	Anzahl	1 000 EUR
<b>Nordrhein-Westfalen</b>									
Wohn- und Nichtwohngabäude Insgesamt	1 995	8 903	1 124	1 475	181	22	0	8 232	810 896
Wohngebäude zusammen	1 199	954	41	1 415	174	22	0	7 997	215 238
Nichtwohngebäude zusammen	796	7 949	1 082	60	6	-	-	235	595 658
<b>Rheinland-Pfalz</b>									
Wohn- und Nichtwohngabäude Insgesamt	1 202	2 841	376	960	122	-	-	5 412	310 113
Wohngebäude zusammen	837	662	42	947	121	-	-	5 354	154 241
Nichtwohngebäude zusammen	365	2 179	334	13	1	-	-	58	155 872
<b>Saarland</b>									
Wohn- und Nichtwohngabäude Insgesamt	134	405	51	102	13	-	-	569	36 857
Wohngebäude zusammen	87	72	0	101	13	-	-	562	15 902
Nichtwohngebäude zusammen	47	333	51	1	0	-	-	7	20 955
<b>Sachsen</b>									
Wohn- und Nichtwohngabäude Insgesamt	574	1 817	249	500	54	-	-	2 569	204 692
Wohngebäude zusammen	400	287	14	498	54	-	-	2 556	64 305
Nichtwohngebäude zusammen	174	1 530	236	2	0	-	-	13	140 387
<b>Sachsen-Anhalt</b>									
Wohn- und Nichtwohngabäude Insgesamt	416	1 506	191	255	29	-	-	1 316	108 695
Wohngebäude zusammen	231	143	3	254	29	-	-	1 314	32 719
Nichtwohngebäude zusammen	185	1 363	188	1	0	-	-	2	75 976
<b>Schleswig-Holstein</b>									
Wohn- und Nichtwohngabäude Insgesamt	694	2 187	270	537	61	-	-	2 697	209 972
Wohngebäude zusammen	436	296	0	526	60	-	-	2 650	60 725
Nichtwohngebäude zusammen	258	1 891	269	11	1	-	-	47	149 247
<b>Thüringen</b>									
Wohn- und Nichtwohngabäude Insgesamt	349	1 190	139	273	31	80	3	1 552	104 528
Wohngebäude zusammen	249	172	9	271	31	80	3	1 541	39 756
Nichtwohngebäude zusammen	100	1 018	130	2	0	-	-	11	64 772

Bautätigkeit  
3 Baufertigstellungen  
3.1 Nach Gebäudearten und Bauherrengruppen

Januar bis Juni 2002

Deutschland

Gebäudeart ----- Bauherr	Insgesamt (einschl. Baumaßnahmen an bestehenden Gebäuden)							
	Gebäude/ Baumaß- nahmen	Nutzfläche	Wohnungen		sonstige Wohneinheiten		Wohn- räume	veranschlagte Kosten des Bauwerkes
			insgesamt	Wohn- fläche	insgesamt	Wohn- fläche		
	Anzahl	1 000 m <sup>2</sup>	Anzahl	1 000 m <sup>2</sup>	Anzahl	1 000 m <sup>2</sup>	Anzahl	1 000 EUR
Wohn- und Nichtwohngebäude	49 857	7 282	55 004	6 169	700	23	276 408	13 184 516
Dagegen:								
Januar bis Juni 2001	58 675	8 110	68 116	7 496	555	21	338 054	15 029 821
Januar bis Juni 2000	64 762	8 224	83 831	8 658	1 053	31	399 098	16 292 925
Januar bis Juni 1999	64 784	8 161	87 498	8 763	1 099	41	406 200	16 591 742
Wohngebäude zusammen	41 907	1 210	53 701	6 070	735	28	271 803	7 680 241
Davon:								
Wohngebäude mit 1 Wohnung	.	.	.	.	.	.	.	.
Wohngebäude mit 2 Wohnungen	.	.	.	.	.	.	.	.
Wohngebäude mit 3 oder mehr Wohnungen	.	.	.	.	.	.	.	.
Wohnheime	48	4	456	12	793	29	1 571	64 391
Darunter:								
Wohngebäude mit Eigentumswohnungen	1 980	150	9 789	815	- 23	- 1	36 938	1 038 204
Von den Bauherren waren:								
Öffentliche Bauherren	163	3	612	35	179	6	1 935	64 017
Unternehmen	9 457	343	19 876	1 886	168	8	87 033	2 345 981
Davon:								
Wohnungsunternehmen	7 898	299	16 963	1 602	187	8	74 265	1 977 408
Immobilienfonds	199	4	477	52	-	-	2 251	69 329
Sonstige Unternehmen	1 360	40	2 436	233	- 19	- 0	10 517	299 244
Private Haushalte	32 158	853	32 576	4 111	95	4	180 848	5 189 441
Organisationen ohne Erwerbszweck	129	10	637	38	293	10	1 987	80 802
Nichtwohngebäude zusammen	7 950	6 072	1 303	100	- 35	1	4 605	5 504 275
Davon:								
Anstaltsgebäude	191	249	312	10	83	2	885	540 180
Büro- und Verwaltungsgebäude	991	1 179	177	19	- 4	-	701	1 860 792
Landwirtschaftliche Betriebsgebäude	1 530	678	93	10	-	-	425	214 227
Nichtlandwirtschaftliche Betriebsgebäude	4 282	3 535	658	58	- 122	- 2	2 397	2 275 615
Darunter:								
Fabrik- und Werkstattgebäude	1 249	1 296	154	17	-	-	674	853 882
Handels- und Lagergebäude	1 882	1 709	397	35	- 11	- 0	1 550	1 038 861
Hotels und Gaststätten	345	115	73	2	- 111	- 2	38	164 701
Sonstige Nichtwohngebäude	956	431	63	5	8	0	197	613 461
Darunter:								
Ausgewählte Infrastrukturgebäude	1 257	886	382	15	91	3	1 098	1 511 651
Von den Bauherren waren:								
Öffentliche Bauherren	726	644	22	1	62	1	93	1 344 930
Unternehmen	5 675	4 876	1 021	75	40	1	3 665	3 413 441
Davon:								
Land- und Forstwirtschaft, Fischerei	1 521	674	79	8	-	-	338	215 082
Produzierendes Gewerbe	1 575	1 606	108	13	- 12	- 0	473	1 018 457
Handel, Kreditinstitute und Versiche- rungsgewerbe, Dienstleistungen so- wie Verkehr und Nachrichtenüber- mittlung	2 579	2 596	834	55	52	1	2 854	2 179 902
Darunter:								
Immobilienfonds	51	89	131	5	-	-	310	92 502
Private Haushalte	1 080	274	193	21	- 121	- 2	723	250 725
Organisationen ohne Erwerbszweck	469	278	67	3	- 16	0	124	495 179

Statistisches Bundesamt, Ausgewählte Zahlen Bau, 06/2002

Bautätigkeit  
3 Baufertigstellungen  
3.1 Nach Gebäudearten und Bauherrengruppen

Januar bis Juni 2002

Deutschland

Gebäudeart ----- Bauherr	Errichtung neuer Gebäude								
	Gebäude	Raum- inhalt	Nutz- fläche	Wohnungen		sonstige Wohneinheiten		Wohn- räume	veranschlagte Kosten des Bauwerkes
				ins- gesamt	Wohn- fläche	ins- gesamt	Wohn- fläche		
	Anzahl	1 000 m <sup>3</sup>	1 000 m <sup>2</sup>	Anzahl	1 000 m <sup>2</sup>	Anzahl	1 000 m <sup>2</sup>	Anzahl	1 000 EUR
Wohn- und Nichtwohngebäude	35 846	64 171	6 784	49 769	5 422	729	26	247 485	11 197 649
Dagegen:									
Januar bis Juni 2001	42 460	71 791	7 468	61 901	6 615	683	22	303 839	12 638 766
Januar bis Juni 2000	48 232	76 709	7 656	74 766	7 619	1 008	31	357 635	13 783 158
Januar bis Juni 1999	46 937	75 010	7 565	78 100	7 668	1 085	38	361 529	13 720 318
Wohngebäude zusammen	30 684	29 523	1 344	48 538	5 330	625	24	242 939	6 629 095
Davon:									
Wohngebäude mit 1 Wohnung	25 380	18 889	886	25 380	3 388	21	1	151 372	4 202 862
Wohngebäude mit 2 Wohnungen	3 261	3 714	176	6 522	674	1	0	30 601	823 609
Wohngebäude mit 3 oder mehr Wohnungen	2 014	6 731	274	16 181	1 256	18	0	59 607	1 553 124
Wohnheime	29	188	8	455	13	585	22	1 359	49 500
Darunter:									
Wohngebäude mit Eigentumswohnungen	1 300	3 887	177	8 933	730	4	0	33 776	899 420
Von den Bauherren waren:									
Öffentliche Bauherren	115	187	7	590	32	44	2	1 699	49 393
Unternehmen	8 384	9 388	397	18 720	1 759	269	10	82 657	2 096 242
Davon:									
Wohnungsunternehmen	7 208	8 011	336	16 130	1 514	269	10	71 328	1 792 551
Immobilienfonds	147	237	9	526	46	-	-	2 147	51 359
Sonstige Unternehmen	1 029	1 142	53	2 064	199	-	-	9 182	252 332
Private Haushalte	22 110	19 689	927	28 641	3 503	88	4	156 804	4 416 463
Organisationen ohne Erwerbszweck	75	262	12	587	35	224	8	1 779	66 997
Nichtwohngebäude zusammen	5 162	34 648	5 441	1 231	92	104	3	4 546	4 568 554
Davon:									
Anstaltsgebäude	99	1 168	224	315	11	104	3	981	366 076
Büro- und Verwaltungsgebäude	527	5 534	1 055	295	24	-	-	1 073	1 649 439
Landwirtschaftliche Betriebsgebäude	1 245	3 894	644	30	3	-	-	134	186 039
Nichtlandwirtschaftliche Betriebsgebäude	2 805	21 914	3 150	505	47	-	-	2 039	1 898 427
Darunter:									
Fabrik- und Werkstattgebäude	805	7 702	1 144	109	13	-	-	505	715 029
Handels- und Lagergebäude	1 250	12 089	1 528	350	30	-	-	1 354	877 366
Hotels und Gaststätten	102	468	92	17	1	-	-	55	108 585
Sonstige Nichtwohngebäude	486	2 151	368	86	7	-	-	319	468 573
Darunter:									
Ausgewählte Infrastrukturgebäude	650	5 035	784	409	19	104	3	1 329	1 167 591
Von den Bauherren waren:									
Öffentliche Bauherren	406	3 286	591	53	4	62	1	228	1 168 925
Unternehmen	3 816	28 786	4 366	942	71	42	1	3 576	2 882 034
Davon:									
Land- und Forstwirtschaft, Fischerei	1 246	3 829	636	32	3	-	-	133	186 665
Produzierendes Gewerbe	1 046	9 584	1 397	87	10	-	-	416	843 438
Handel, Kreditinstitute und Versiche- rungsgewerbe, Dienstleistungen so- wie Verkehr und Nachrichtenüber- mittlung	1 524	15 372	2 334	823	58	42	1	3 027	1 851 931
Darunter:									
Immobilienfonds	28	518	88	65	4	-	-	180	76 314
Private Haushalte	699	1 258	240	141	13	-	-	567	199 130
Organisationen ohne Erwerbszweck	241	1 326	243	95	4	-	-	175	318 465

Bautätigkeit  
3 Baufertigstellungen  
3.1 Nach Gebäudearten und Bauherrengruppen

Januar bis Juni 2002

Früheres Bundesgebiet

Gebäudeart ----- Bauherr	Insgesamt (einschl. Baumaßnahmen an bestehenden Gebäuden)							
	Gebäude/ Baumaßnahmen	Nutzfläche	Wohnungen		sonstige Wohneinheiten		Wohnräume	veranschlagte Kosten des Bauwerkes
			insgesamt	Wohnfläche	insgesamt	Wohnfläche		
	Anzahl	1 000 m <sup>2</sup>	Anzahl	1 000 m <sup>2</sup>	Anzahl	1 000 m <sup>2</sup>	Anzahl	1 000 EUR
<b>Wohn- und Nichtwohngebäude</b>	<b>40 277</b>	<b>6 190</b>	<b>44 929</b>	<b>5 108</b>	<b>450</b>	<b>20</b>	<b>228 227</b>	<b>10 741 399</b>
Dagegen:								
Januar bis Juni 2001	47 980	7 008	56 926	6 316	334	15	284 210	12 580 289
Januar bis Juni 2000	51 094	6 893	66 169	6 998	632	16	321 224	13 045 472
Januar bis Juni 1999	50 823	6 551	67 820	6 953	630	28	321 200	12 748 817
<b>Wohngebäude zusammen</b>	<b>33 586</b>	<b>1 095</b>	<b>43 910</b>	<b>5 026</b>	<b>485</b>	<b>19</b>	<b>224 418</b>	<b>6 415 960</b>
Davon:								
Wohngebäude mit 1 Wohnung	.	.	.	.	.	.	.	.
Wohngebäude mit 2 Wohnungen	.	.	.	.	.	.	.	.
Wohngebäude mit 3 oder mehr Wohnungen	.	.	.	.	.	.	.	.
Wohnheime	35	3	454	12	549	20	1 304	52 673
Darunter:								
Wohngebäude mit Eigentumswohnungen	1 687	150	8 902	738	- 28	- 1	33 821	921 384
Von den Bauherren waren:								
Öffentliche Bauherren	132	3	588	31	185	5	1 797	55 264
Unternehmen	7 826	327	16 824	1 613	39	4	74 692	1 972 822
Davon:								
Wohnungsunternehmen	6 704	283	14 570	1 396	56	4	64 916	1 693 133
Immobilienfonds	94	6	460	38	-	-	1 756	41 551
Sonstige Unternehmen	1 028	38	1 794	179	- 17	- 0	8 020	238 138
Private Haushalte	25 524	757	25 928	3 351	86	4	146 391	4 322 133
Organisationen ohne Erwerbszweck	104	9	570	31	175	7	1 538	65 741
<b>Nichtwohngebäude zusammen</b>	<b>6 691</b>	<b>5 094</b>	<b>1 019</b>	<b>82</b>	<b>- 35</b>	<b>1</b>	<b>3 809</b>	<b>4 325 439</b>
Davon:								
Anstaltsgebäude	137	188	303	11	83	2	930	421 963
Büro- und Verwaltungsgebäude	800	1 028	25	9	- 4	-	238	1 329 455
Landwirtschaftliche Betriebsgebäude	1 433	614	75	8	-	-	354	197 575
Nichtlandwirtschaftliche Betriebsgebäude	3 577	2 947	562	51	- 122	- 2	2 117	1 935 027
Darunter:								
Fabrik- und Werkstattgebäude	1 029	1 032	146	16	-	-	636	715 856
Handels- und Lagergebäude	1 603	1 481	321	30	- 11	- 0	1 330	919 089
Hotels und Gaststätten	280	72	70	2	- 111	- 2	50	111 256
Sonstige Nichtwohngebäude	744	319	54	4	8	0	170	441 419
Darunter:								
Ausgewählte Infrastrukturgebäude	945	690	364	15	91	3	1 114	1 193 122
Von den Bauherren waren:								
Öffentliche Bauherren	508	464	- 3	- 1	62	1	32	769 306
Unternehmen	4 911	4 166	805	62	40	1	3 096	2 944 952
Davon:								
Land- und Forstwirtschaft, Fischerei	1 427	602	70	7	-	-	319	194 841
Produzierendes Gewerbe	1 343	1 299	102	12	- 12	- 0	450	863 840
Handel, Kreditinstitute und Versicherungsgewerbe, Dienstleistungen sowie Verkehr und Nachrichtenübermittlung	2 141	2 265	633	43	52	1	2 327	1 886 271
Darunter:								
Immobilienfonds	40	74	77	2	-	-	164	78 122
Private Haushalte	889	251	148	17	- 121	- 2	544	220 982
Organisationen ohne Erwerbszweck	383	214	69	4	- 16	0	137	390 199

Statistisches Bundesamt, Ausgewählte Zahlen Bau, 06/2002

Bautätigkeit  
3 Baufertigstellungen  
3.1 Nach Gebäudearten und Bauherrengruppen

Januar bis Juni 2002

Früheres Bundesgebiet

Gebäudeart ----- Bauherr	Errichtung neuer Gebäude								
	Gebäude	Raum- inhalt	Nutz- fläche	Wohnungen		sonstige Wohneinheiten		Wohn- räume	veranschlagte Kosten des Bauwerkes
				ins- gesamt	Wohn- fläche	ins- gesamt	Wohn- fläche		
	Anzahl	1 000 m <sup>3</sup>	1 000 m <sup>2</sup>	Anzahl	1 000 m <sup>2</sup>	Anzahl	1 000 m <sup>2</sup>	Anzahl	1 000 EUR
Wohn- und Nichtwohngebäude	28 949	53 686	5 698	41 243	4 546	507	19	206 015	9 234 981
Dagegen:									
Januar bis Juni 2001	34 610	61 471	6 420	52 064	5 607	471	16	256 520	10 793 869
Januar bis Juni 2000	37 919	63 611	6 326	60 593	6 245	783	22	291 436	11 359 761
Januar bis Juni 1999	36 423	59 559	5 962	61 612	6 139	660	27	287 683	10 725 149
Wohngebäude zusammen	24 593	25 099	1 151	40 270	4 471	403	16	202 301	5 665 556
Davon:									
Wohngebäude mit 1 Wohnung	20 009	15 656	749	20 009	2 750	19	1	121 519	3 502 124
Wohngebäude mit 2 Wohnungen	2 758	3 262	152	5 516	586	1	0	26 481	727 224
Wohngebäude mit 3 oder mehr Wohnungen	1 804	6 034	244	14 293	1 123	18	0	53 195	1 395 723
Wohnheime	22	149	6	452	12	365	15	1 106	40 485
Darunter:									
Wohngebäude mit Eigentumswohnungen	1 200	3 630	167	8 322	680	4	0	31 525	843 109
Von den Bauherren waren:									
Öffentliche Bauherren	98	168	7	562	29	40	1	1 560	44 334
Unternehmen	7 200	8 268	348	16 230	1 544	135	6	72 148	1 858 094
Davon:									
Wohnungsunternehmen	6 345	7 169	296	14 243	1 352	135	6	63 423	1 610 948
Immobilienfonds	83	184	8	414	35	-	-	1 614	39 464
Sonstige Unternehmen	772	921	44	1 573	157	-	-	7 111	207 682
Private Haushalte	17 235	16 449	787	22 950	2 870	86	4	127 195	3 708 229
Organisationen ohne Erwerbszweck	60	213	10	528	28	142	5	1 398	54 899
Nichtwohngebäude zusammen	4 356	28 587	4 547	973	75	104	3	3 714	3 569 425
Davon:									
Anstaltsgebäude	67	929	168	296	10	104	3	937	281 557
Büro- und Verwaltungsgebäude	418	4 406	912	151	15	-	-	599	1 174 963
Landwirtschaftliche Betriebsgebäude	1 177	3 496	582	29	3	-	-	132	172 784
Nichtlandwirtschaftliche Betriebsgebäude	2 324	18 236	2 622	421	41	-	-	1 762	1 611 980
Darunter:									
Fabrik- und Werkstattgebäude	654	5 935	916	109	13	-	-	505	600 321
Handels- und Lagergebäude	1 057	10 571	1 317	276	25	-	-	1 113	777 560
Hotels und Gaststätten	77	261	53	14	1	-	-	46	63 200
Sonstige Nichtwohngebäude	370	1 529	264	76	7	-	-	284	328 141
Darunter:									
Ausgewählte Infrastrukturgebäude	468	4 061	602	379	17	104	3	1 244	915 995
Von den Bauherren waren:									
Öffentliche Bauherren	264	1 947	421	24	2	62	1	148	655 310
Unternehmen	3 308	24 443	3 723	732	57	42	1	2 898	2 497 806
Davon:									
Land- und Forstwirtschaft, Fischerei	1 172	3 406	570	30	3	-	-	129	169 869
Produzierendes Gewerbe	882	7 521	1 129	86	10	-	-	413	719 559
Handel, Kreditinstitute und Versiche- rungsgewerbe, Dienstleistungen so- wie Verkehr und Nachrichtenüber- mittlung	1 254	13 519	2 026	616	44	42	1	2 356	1 608 378
Darunter:									
Immobilienfonds	20	442	73	19	2	-	-	54	65 795
Private Haushalte	592	1 155	219	122	12	-	-	493	181 941
Organisationen ohne Erwerbszweck	192	1 042	184	95	4	-	-	175	234 368



Bautätigkeit  
3 Baufertigstellungen  
3.1 Nach Gebäudearten und Bauherrengruppen

Januar bis Juni 2002

Neue Länder und Berlin-Ost

Gebäudeart ----- Bauherr	Insgesamt (einschl. Baumaßnahmen an bestehenden Gebäuden)							
	Gebäude/ Baumaß- nahmen	Nutzfläche	Wohnungen		sonstige Wohneinheiten		Wohn- räume	veranschlagte Kosten des Bauwerkes
			insgesamt	Wohn- fläche	insgesamt	Wohn- fläche		
	Anzahl	1 000 m <sup>2</sup>	Anzahl	1 000 m <sup>2</sup>	Anzahl	1 000 m <sup>2</sup>	Anzahl	1 000 EUR
Wohn- und Nichtwohngebäude	9 580	1 092	10 075	1 062	250	9	48 181	2 443 117
Dagegen:								
Januar bis Juni 2001	10 695	1 101	11 190	1 180	221	7	53 844	2 449 532
Januar bis Juni 2000	13 668	1 331	17 662	1 660	421	14	77 874	3 247 453
Januar bis Juni 1999	13 961	1 611	19 678	1 810	469	13	85 000	3 842 925
Wohngebäude zusammen	8 321	114	9 791	1 044	250	9	47 385	1 264 281
Davon:								
Wohngebäude mit 1 Wohnung	.	.	.	.	.	.	.	.
Wohngebäude mit 2 Wohnungen	.	.	.	.	.	.	.	.
Wohngebäude mit 3 oder mehr Wohnungen	.	.	.	.	.	.	.	.
Wohnheime	13	1	2	0	244	9	267	11 718
Darunter:								
Wohngebäude mit Eigentumswohnungen	293	0	887	77	5	0	3 117	116 820
Von den Bauherren waren:								
Öffentliche Bauherren	31	-	24	3	- 6	1	138	8 753
Unternehmen	1 631	17	3 052	274	129	5	12 341	373 159
Davon:								
Wohnungsunternehmen	1 194	16	2 393	206	131	5	9 349	284 275
Immobilienfonds	105	- 2	17	14	-	-	495	27 778
Sonstige Unternehmen	332	2	642	54	- 2	-	2 497	61 106
Private Haushalte	6 634	96	6 648	760	9	0	34 457	867 308
Organisationen ohne Erwerbszweck	25	1	67	8	118	4	449	15 061
Nichtwohngebäude zusammen	1 259	978	284	18	-	-	796	1 178 836
Davon:								
Anstaltsgebäude	54	62	9	- 1	-	-	- 45	118 217
Büro- und Verwaltungsgebäude	191	151	152	10	-	-	463	531 337
Landwirtschaftliche Betriebsgebäude	97	65	18	2	-	-	71	16 652
Nichtlandwirtschaftliche Betriebsgebäude	705	588	96	7	-	-	280	340 588
Darunter:								
Fabrik- und Werkstattgebäude	220	265	8	1	-	-	38	138 026
Handels- und Lagergebäude	279	228	76	5	-	-	220	119 772
Hotels und Gaststätten	65	44	3	- 0	-	-	- 12	53 445
Sonstige Nichtwohngebäude	212	113	9	1	-	-	27	172 042
Darunter:								
Ausgewählte Infrastrukturgebäude	312	196	18	0	-	-	- 16	318 529
Von den Bauherren waren:								
Öffentliche Bauherren	218	180	25	2	-	-	61	575 624
Unternehmen	764	710	216	13	-	-	569	468 489
Davon:								
Land- und Forstwirtschaft, Fischerei	94	71	9	1	-	-	19	20 241
Produzierendes Gewerbe	232	307	6	1	-	-	23	154 617
Handel, Kreditinstitute und Versiche- rungsgewerbe, Dienstleistungen so- wie Verkehr und Nachrichtenüber- mittlung	438	331	201	12	-	-	527	293 631
Darunter:								
Immobilienfonds	11	14	54	3	-	-	146	14 380
Private Haushalte	191	24	45	4	-	-	179	29 743
Organisationen ohne Erwerbszweck	86	65	- 2	- 1	-	-	- 13	104 980

Statistisches Bundesamt, Ausgewählte Zahlen Bau, 06/2002

Bautätigkeit  
3 Baufertigstellungen  
3.1 Nach Gebäudearten und Bauherrengruppen

Januar bis Juni 2002

Neue Länder und Berlin-Ost

Gebäudeart ----- Bauherr	Errichtung neuer Gebäude								
	Gebäude	Raum- inhalt	Nutz- fläche	Wohnungen		sonstige Wohneinheiten		Wohn- räume	veranschlagte Kosten des Bauwerkes
				ins- gesamt	Wohn- fläche	ins- gesamt	Wohn- fläche		
	Anzahl	1 000 m <sup>3</sup>	1 000 m <sup>2</sup>	Anzahl	1 000 m <sup>2</sup>	Anzahl	1 000 m <sup>2</sup>	Anzahl	1 000 EUR
Wohn- und Nichtwohngebäude	6 897	10 485	1 086	8 526	876	222	8	41 470	1 962 668
Dagegen:									
Januar bis Juni 2001	7 850	10 320	1 048	9 837	1 007	212	6	47 319	1 844 897
Januar bis Juni 2000	10 313	13 098	1 330	14 173	1 374	225	9	66 199	2 423 397
Januar bis Juni 1999	10 514	15 451	1 603	16 488	1 529	425	11	73 846	2 995 169
Wohngebäude zusammen	6 091	4 424	192	8 268	859	222	8	40 638	963 539
Davon:									
Wohngebäude mit 1 Wohnung	5 371	3 233	138	5 371	637	2	0	29 853	700 738
Wohngebäude mit 2 Wohnungen	503	452	23	1 006	88	-	-	4 120	96 385
Wohngebäude mit 3 oder mehr Wohnungen	210	697	30	1 888	134	-	-	6 412	157 401
Wohnheime	7	39	1	3	0	220	8	253	9 015
Darunter:									
Wohngebäude mit Eigentumswohnungen	100	257	11	611	49	-	-	2 251	56 311
Von den Bauherren waren:									
Öffentliche Bauherren	17	19	0	28	3	4	1	139	5 059
Unternehmen	1 184	1 120	49	2 490	215	134	5	10 509	238 148
Davon:									
Wohnungsunternehmen	863	842	39	1 887	162	134	5	7 905	181 603
Immobilienfonds	64	53	1	112	12	-	-	533	11 895
Sonstige Unternehmen	257	221	9	491	42	-	-	2 071	44 650
Private Haushalte	4 875	3 240	141	5 691	634	2	0	29 609	708 234
Organisationen ohne Erwerbszweck	15	49	2	59	7	82	2	381	12 098
Nichtwohngebäude zusammen	806	6 061	894	258	17	-	-	832	999 129
Davon:									
Anstaltsgebäude	32	239	57	19	1	-	-	44	84 519
Büro- und Verwaltungsgebäude	109	1 128	143	144	10	-	-	474	474 476
Landwirtschaftliche Betriebsgebäude	68	398	62	1	-	-	-	2	13 255
Nichtlandwirtschaftliche Betriebsgebäude	481	3 678	528	84	6	-	-	277	286 447
Darunter:									
Fabrik- und Werkstattgebäude	151	1 767	228	-	-	-	-	-	114 708
Handels- und Lagergebäude	193	1 518	211	74	5	-	-	241	99 806
Hotels und Gaststätten	25	207	39	3	0	-	-	9	45 385
Sonstige Nichtwohngebäude	116	622	104	10	1	-	-	35	140 432
Darunter:									
Ausgewählte Infrastrukturgebäude	182	974	182	30	2	-	-	85	251 596
Von den Bauherren waren:									
Öffentliche Bauherren	142	1 339	170	29	2	-	-	80	513 615
Unternehmen	508	4 343	643	210	14	-	-	678	384 228
Davon:									
Land- und Forstwirtschaft, Fischerei	74	423	67	2	0	-	-	4	16 796
Produzierendes Gewerbe	164	2 063	268	1	0	-	-	3	123 879
Handel, Kreditinstitute und Versiche- rungsgewerbe, Dienstleistungen so- wie Verkehr und Nachrichtenüber- mittlung	270	1 853	309	207	14	-	-	671	243 553
Darunter:									
Immobilienfonds	8	76	14	46	2	-	-	126	10 519
Private Haushalte	107	103	21	19	2	-	-	74	17 189
Organisationen ohne Erwerbszweck	49	284	60	-	-	-	-	-	84 097

Bautätigkeitsstatistik

4 Vierteljährliche Entwicklung der Baugenehmigungen nach Raumordnungsregionen

Deutschland

Raumordnungsregion	2. Vierteljahr 2002								2. Vierteljahr 2001		
	Wohn- und Nichtwohngebäude		Wohngebäude				Nichtwohngebäude		Wohnungen insgesamt <sup>1) 2)</sup>	Rauminhalt <sup>3)</sup>	
			Errichtung neuer Gebäude								
	Wohnungen		Wohnungen in Wohngebäuden				Rauminhalt				
	insgesamt <sup>1)</sup>		insgesamt		darunter in Wohngebäuden mit 1 oder 2 Wohnungen						
Anzahl	% <sup>4)</sup>	Anzahl	% <sup>4)</sup>	Anzahl	% <sup>4)</sup>	1 000 m <sup>3</sup>	% <sup>4)</sup>	Anzahl	1 000 m <sup>3</sup>		
01 Schleswig-Holstein Nord .....	420	-19,7	10	391	-15,7	356	-12,3	243	10,0	523	221
02 Schleswig-Holstein Südwest .....	228	-16,8	9	206	-17,3	176	-14,6	204	14,5	274	178
03 Schleswig-Holstein Mitte .....	448	-23,3	6	417	-26,1	356	-16,0	335	-22,6	584	433
04 Schleswig-Holstein Ost .....	167	-44,5	4	154	-46,5	136	-26,1	227	65,5	301	137
05 Schleswig-Holstein Süd .....	1 410	30,6	16	1 205	23,7	925	38,9	688	4,6	1 080	658
06 Hamburg .....	946	25,5	6	873	31,3	347	1,8	1 232	24,8	754	987
07 Westmecklenburg .....	342	-33,1	7	333	-30,5	286	-32,5	189	47,9	511	128
08 Mittleres Mecklenburg/Rostock .....	522	-28,4	12	484	-38,1	323	-34,9	226	47,9	729	153
09 Vorpommern .....	833	-6,5	16	722	-7,3	392	-7,8	222	6,9	891	208
10 Mecklenburgische Seenplatte .....	347	-14,7	10	297	-17,5	199	-24,6	88	176,4	407	32
11 Bremen .....	214	-36,5	4	205	-27,0	72	-45,0	585	-13,9	337	679
12 Ost-Friesland .....	774	-19,3	12	717	-22,1	626	-18,2	342	-53,5	959	736
13 Bremerhaven .....	456	-12,3	11	412	-11,0	356	-10,1	384	3,7	520	370
14 Hamburg-Umland-Süd .....	781	7,4	14	655	3,5	532	-5,0	256	-54,0	727	556
15 Bremen-Umland .....	646	-30,1	13	574	-31,3	508	-20,5	446	-27,1	924	611
16 Oldenburg .....	848	-2,2	17	728	-5,1	601	-12,3	717	-19,5	867	891
17 Emsland .....	885	3,1	22	755	-5,6	697	-6,6	1 087	19,2	858	912
18 Osnabrück .....	867	13,9	14	744	12,2	664	17,5	726	8,9	761	667
19 Hannover .....	1 096	27,1	8	1 021	26,8	842	29,1	858	48,7	862	577
20 Südeide .....	272	-50,3	9	236	-53,9	217	-42,4	137	-46,8	547	258
21 Lüneburg .....	295	-36,4	10	270	-36,6	240	-19,2	139	-23,0	464	180
22 Braunschweig .....	895	-23,6	8	854	-17,2	765	-6,9	441	-18,3	1 171	540
23 Hildesheim .....	370	-12,9	8	333	-15,5	281	-18,8	87	-10,4	425	97
24 Göttingen .....	352	-12,0	6	310	-8,6	254	-6,3	268	-7,6	400	290
25 Prignitz-Oberhavel .....	529	-0,6	14	433	-13,2	406	-9,4	73	-31,0	532	106
26 Uckermark-Barnim .....	551	13,6	18	472	19,2	336	8,7	96	3,8	485	92
27 Oderland-Spree .....	635	-10,2	14	534	-19,9	477	-22,3	152	-49,5	707	301
28 Lausitz-Spreewald .....	1 032	82,7	14	658	32,7	505	11,0	163	-52,3	565	341
29 Havelland-Fläming .....	1 042	-13,8	15	959	-12,5	820	-1,3	365	-16,2	1 209	436
30 Berlin .....	1 056	-16,5	3	919	-22,4	549	-16,4	1 008	-28,0	1 264	1 400
31 Altmark .....	134	-18,8	5	104	-17,5	104	-11,9	53	-77,6	165	238
32 Magdeburg .....	631	-23,0	6	493	-24,3	441	-15,2	621	6,1	819	585
33 Dessau .....	269	-42,2	5	202	-44,5	165	-36,3	460	53,9	465	299
34 Halle/S. ....	696	13,2	8	400	-14,3	343	-15,5	434	-11,0	615	488
35 Münster .....	1 839	7,2	12	1 514	0,9	1 121	-2,9	1 697	34,5	1 715	1 262
36 Bielefeld .....	1 178	18,0	8	1 079	19,6	783	32,3	618	-25,8	998	833
37 Paderborn .....	576	-6,0	14	542	-3,9	445	3,5	424	-0,3	613	425
38 Amsberg .....	611	-19,6	11	492	-26,0	421	-8,5	432	-77,7	760	1 940
39 Dortmund .....	934	-2,9	8	839	-1,8	533	16,1	371	-53,3	962	794
40 Emscher-Lippe .....	379	-42,3	4	361	-42,1	233	-35,5	236	-39,0	657	387
41 Duisburg/Essen .....	1 374	-20,3	6	1 303	-18,3	876	-9,3	959	14,3	1 725	839
42 Düsseldorf .....	1 681	-41,1	6	1 574	-40,9	1 014	-26,0	1 351	3,4	2 852	1 306
43 Bochum/Hagen .....	588	-46,0	4	537	-45,9	363	-20,2	265	-28,5	1 088	370
44 Köln .....	2 506	26,3	12	2 301	25,0	1 249	60,7	434	14,6	1 984	379
45 Aachen .....	1 011	-14,4	8	926	-13,9	758	6,0	521	-64,7	1 181	1 475
46 Bonn .....	824	-12,7	11	738	-16,5	463	-22,2	263	-22,5	944	339
47 Siegen .....	418	-10,5	10	357	-14,2	261	-12,7	329	-14,8	467	386
48 Nordhessen .....	733	-13,5	8	635	-12,4	466	-2,3	366	-41,2	847	623

1) Einschl. Baumaßnahmen an bestehenden Gebäuden.

2) In Wohn- und Nichtwohngebäuden.

3) Errichtung neuer Gebäude.

4) Veränderung zum Vorjahreszeitraum.

## Bautätigkeitsstatistik

## 4 Vierteljährliche Entwicklung der Baugenehmigungen nach Raumordnungsregionen

## Deutschland

Raumordnungsregion	3. Vierteljahr 2001		4. Vierteljahr 2001		1. Vierteljahr 2002		Jahr 2001		Jahr 2000	
	Wohnungen insgesamt <sup>1)</sup>	Raum-inhalt <sup>2)</sup>	Wohnungen insgesamt <sup>1)</sup>	Raum-inhalt <sup>2)</sup>	Wohnungen insgesamt <sup>1)</sup>	Raum-inhalt <sup>2)</sup>	Wohnungen insgesamt <sup>1)</sup>	Raum-inhalt <sup>2)</sup>	Wohnungen insgesamt <sup>1)</sup>	Raum-inhalt <sup>2)</sup>
	Anzahl	1 000 m <sup>3</sup>	Anzahl	1 000 m <sup>3</sup>	Anzahl	1 000 m <sup>3</sup>	Anzahl	1 000 m <sup>3</sup>	Anzahl	1 000 m <sup>3</sup>
01 Schleswig-Holstein Nord .....	583	355	439	463	554	376	2 067	1 215	2 531	1 322
02 Schleswig-Holstein Südwest .....	276	155	227	73	241	105	1 053	565	1 212	528
03 Schleswig-Holstein Mitte .....	562	389	434	266	469	285	2 116	1 344	2 530	1 376
04 Schleswig-Holstein Ost .....	304	156	297	311	326	310	1 149	682	1 193	593
05 Schleswig-Holstein Süd .....	1 198	666	988	678	1 069	679	4 756	2 643	5 488	2 766
06 Hamburg .....	869	1 186	1 204	1 611	1 004	510	3 869	4 767	4 632	2 684
07 Westmecklenburg .....	491	241	508	206	408	114	1 844	785	2 145	546
08 Mittleres Mecklenburg/Rostock .....	944	315	1 026	405	332	105	3 153	1 103	3 218	537
09 Vorpommern .....	885	72	783	129	736	81	3 374	502	3 520	907
10 Mecklenburgische Seenplatte .....	366	302	321	181	270	28	1 501	580	1 901	481
11 Bremen .....	244	352	237	377	414	479	1 099	1 910	1 488	3 903
12 Ost-Friesland .....	992	429	959	480	879	320	3 750	2 226	3 456	1 651
13 Bremerhaven .....	515	313	393	275	517	156	1 938	1 229	2 173	1 125
14 Hamburg-Umland-Süd .....	847	636	563	704	652	336	2 975	2 352	4 495	2 500
15 Bremen-Umland .....	816	442	656	314	752	251	3 104	1 745	3 710	2 212
16 Oldenburg .....	825	669	642	892	563	489	2 978	3 068	3 770	3 131
17 Emsland .....	884	778	730	845	866	641	3 369	3 096	3 202	2 849
18 Osnabrück .....	699	926	697	721	775	447	2 873	3 197	3 152	3 139
19 Hannover .....	948	799	1 331	595	1 035	361	4 462	2 446	4 163	2 952
20 Südheide .....	335	303	197	93	407	358	1 375	772	1 733	678
21 Lüneburg .....	336	351	270	235	463	198	1 557	864	1 911	767
22 Braunschweig .....	895	1 012	659	797	921	384	3 426	2 726	4 450	2 267
23 Hildesheim .....	411	113	369	83	370	58	1 714	352	1 761	533
24 Göttingen .....	408	159	328	260	327	173	1 465	932	1 852	1 146
25 Prignitz-Oberhavel .....	455	315	426	145	411	122	1 880	759	2 366	1 150
26 Uckermark-Bamim .....	488	123	394	120	384	96	1 710	393	2 323	420
27 Oderland-Spree .....	998	140	943	118	828	75	3 307	760	3 393	624
28 Lausitz-Spreewald .....	659	222	542	470	491	256	2 461	1 265	3 110	1 473
29 Havelland-Fläming .....	888	414	1 116	386	800	392	3 972	2 176	5 417	3 107
30 Berlin .....	1 230	1 048	993	999	707	670	4 512	3 790	7 722	4 286
31 Altmark .....	158	140	151	127	126	112	594	616	814	1 549
32 Magdeburg .....	708	1 010	421	587	480	352	2 638	2 810	3 852	2 808
33 Dessau .....	490	189	278	323	235	184	1 526	967	1 805	861
34 Halle/S. ....	596	266	505	276	426	498	2 175	1 240	3 205	2 546
35 Münster .....	1 900	2 008	1 770	1 607	1 696	808	7 513	6 369	9 496	7 226
36 Bielefeld .....	1 865	1 709	1 363	837	1 308	751	5 383	4 092	6 011	4 700
37 Paderborn .....	648	417	340	272	347	185	1 923	1 252	2 246	1 375
38 Amsberg .....	787	357	596	342	587	311	2 761	2 974	3 253	2 157
39 Dortmund .....	1 211	1 371	945	389	619	1 032	4 442	3 287	4 649	2 486
40 Emscher-Lippe .....	638	252	559	155	557	238	2 499	991	3 381	1 306
41 Duisburg/Essen .....	1 681	812	1 315	1 222	1 119	701	5 919	3 662	7 051	4 452
42 Düsseldorf .....	1 872	1 583	1 743	885	1 889	988	8 017	4 465	8 902	4 630
43 Bochum/Hagen .....	899	222	840	585	611	175	3 651	1 459	4 084	1 973
44 Köln .....	1 268	769	1 074	288	1 433	413	5 781	1 686	7 657	2 032
45 Aachen .....	1 265	453	981	874	988	305	4 507	3 427	5 462	2 253
46 Bonn .....	871	402	912	840	902	580	3 564	2 029	3 998	2 214
47 Siegen .....	405	371	375	343	344	191	1 601	1 407	1 872	783
48 Nordhessen .....	711	494	563	276	623	330	2 738	2 053	2 993	1 296

1) In Wohn- und Nichtwohngebäuden (einschl. Baumaßnahmen an bestehenden Gebäuden).

2) Errichtung in Nichtwohngebäuden.

Bautätigkeitsstatistik

4 Vierteljährliche Entwicklung der Baugenehmigungen nach Raumordnungsregionen

Deutschland

Raumordnungsregion	2. Vierteljahr 2002								2. Vierteljahr 2001		
	Wohn- und Nichtwohngebäude		Wohngebäude				Nichtwohngebäude		Wohnungen insgesamt <sup>1) 2)</sup>	Rauminhalt <sup>3)</sup>	
			Errichtung neuer Gebäude								
	Wohnungen		Wohnungen in Wohngebäuden		darunter in Wohngebäuden mit 1 oder 2 Wohnungen		Rauminhalt				
	insgesamt <sup>1)</sup>	je 10 000 Einwohner	insgesamt				1 000 m <sup>3</sup>	% <sup>4)</sup>			
Anzahl	% <sup>4)</sup>	Anzahl	% <sup>4)</sup>	Anzahl	% <sup>4)</sup>	1 000 m <sup>3</sup>	% <sup>4)</sup>	Anzahl	1 000 m <sup>3</sup>		
49 Mittelhessen .....	898	-8,4	9	769	-2,0	550	-2,0	413	-42,7	980	721
50 Osthessen .....	534	47,5	16	477	72,2	222	26,9	118	-17,2	362	142
51 Rhein-Main .....	2 522	-16,0	10	2 201	-14,4	970	0,2	1 763	-8,5	3 002	1 927
52 Starkenburg .....	791	-17,3	8	653	-21,5	464	0,0	217	-66,0	956	639
53 Nordthüringen .....	201	-26,6	5	165	-20,3	165	-17,5	225	19,2	274	189
54 Mittelthüringen .....	416	-24,5	6	352	-16,0	308	-19,4	248	-60,1	551	622
55 Südhüringen .....	306	5,2	6	206	-20,8	183	-19,0	284	-49,2	291	558
56 Ostthüringen .....	308	-52,5	4	287	-49,8	245	-43,5	723	274,6	648	193
57 Westsachsen .....	793	3,7	7	536	-14,0	406	-11,2	298	5,9	765	281
58 Oberes Elbtal/Osterzgebirge .....	640	-9,1	6	554	-5,8	364	-24,9	558	-36,9	704	883
59 Oberlausitz-Niederschlesien .....	244	-38,2	3	188	-32,6	152	-18,3	116	-65,9	395	341
60 Chemnitz-Erzgebirge .....	650	-10,7	6	493	-13,1	283	-32,5	521	0,9	728	516
61 Südwestsachsen .....	354	-12,4	5	272	-24,4	206	-11,6	258	-37,2	404	411
62 Mittelrhein-Westenwald .....	1 332	-19,0	11	1 165	-19,7	1 022	-12,0	711	-40,3	1 644	1 190
63 Trier .....	514	-3,6	10	435	-0,9	369	-7,5	303	-38,8	533	495
64 Rheinhessen-Nahe .....	687	14,5	8	537	4,7	348	-11,2	552	18,0	600	468
65 Westpfalz .....	636	0,2	11	522	-8,1	460	-6,5	271	50,3	635	180
66 Rheinpfalz .....	707	-13,1	8	610	-12,5	488	4,1	350	-69,0	814	1 131
67 Saar .....	661	20,8	6	562	18,6	448	20,4	328	-4,9	547	345
68 Unterer Neckar .....	716	-10,3	6	620	-15,3	441	-3,7	588	-9,7	798	651
69 Franken .....	857	-11,6	10	810	-7,0	588	-6,2	1 087	-4,3	970	1 136
70 Mittlerer Oberrhein .....	756	14,9	8	676	18,2	446	16,1	585	26,9	658	461
71 Nordschwarzwald .....	436	-11,2	8	397	-12,7	339	-1,7	301	-49,9	491	601
72 Stuttgart .....	1 736	-8,3	7	1 596	-5,7	912	12,0	1 457	-17,1	1 893	1 757
73 Ostwürttemberg .....	425	-8,0	10	389	-4,7	283	-6,3	230	-58,1	462	549
74 Donau-Iller (BW) .....	508	-1,2	11	458	-3,2	331	-6,8	934	75,5	514	532
75 Neckar-Alb .....	725	1,8	11	624	-1,9	399	-12,5	339	-44,9	712	615
76 Schwarzwald-Baar-Heuberg .....	516	16,2	11	427	23,8	357	21,8	394	0,4	444	392
77 Südlicher Oberrhein .....	1 088	-0,5	11	972	2,2	535	3,5	485	-9,8	1 094	538
78 Hochrhein-Bodensee .....	678	-14,2	11	572	-6,8	314	-16,5	495	-11,2	790	558
79 Bodensee-Oberschwaben .....	566	-8,7	10	458	-14,1	300	-8,3	533	16,9	620	456
80 Bayerischer Untermain .....	327	9,4	9	269	13,5	216	16,1	99	-58,6	299	238
81 Würzburg .....	557	2,0	11	502	6,6	337	-0,3	329	-42,3	546	570
82 Main-Rhön .....	398	-25,7	9	334	-21,6	299	11,6	410	-13,7	536	475
83 Oberfranken-West .....	588	-13,3	10	503	-6,7	406	5,7	311	-22,4	678	401
84 Oberfranken-Ost .....	390	17,1	8	345	30,2	300	14,5	210	-48,8	333	410
85 Oberpfalz-Nord .....	528	-27,8	10	454	-21,0	389	-16,5	439	-19,6	731	546
86 Industrieregion Mittelfranken .....	1 050	-4,6	8	967	-1,4	532	-8,0	749	-19,9	1 101	935
87 Westmittelfranken .....	525	-9,2	13	436	-7,8	289	-22,1	619	19,7	578	517
88 Augsburg .....	873	9,0	11	783	11,1	566	20,9	555	-28,8	801	780
89 Ingolstadt .....	709	10,3	17	648	9,8	402	7,2	1 115	90,6	643	585
90 Regensburg .....	751	-32,2	12	614	-35,8	509	-25,5	1 146	14,2	1 107	1 003
91 Donau-Wald .....	706	-41,3	11	590	-43,5	541	-24,3	758	4,6	1 203	725
92 Landshut .....	585	-12,4	15	505	-14,4	431	-14,0	716	21,9	668	587
93 München .....	3 713	-7,9	16	3 386	-8,1	1 403	-8,1	2 153	-27,2	4 033	2 958
94 Donau-Iller (By) .....	425	-10,5	10	387	-14,8	338	-13,1	431	-28,3	475	601
95 Allgäu .....	469	-15,8	10	381	-24,4	286	-16,1	536	59,1	557	337
96 Oberland .....	547	11,4	14	471	24,9	294	38,7	298	-18,1	491	364
97 Südostoberbayern .....	855	-13,4	11	763	-10,0	536	-14,1	627	-21,8	987	802

1) Einschl. Baumaßnahmen an bestehenden Gebäuden.

3) Errichtung neuer Gebäude.

2) In Wohn- und Nichtwohngebäuden.

4) Veränderung zum Vorjahreszeitraum.

Bautätigkeitsstatistik

4 Vierteljährliche Entwicklung der Baugenehmigungen nach Raumordnungsregionen

Deutschland

Raumordnungsregion	3. Vierteljahr 2001		4. Vierteljahr 2001		1. Vierteljahr 2002		Jahr 2001		Jahr 2000	
	Wohnungen insgesamt <sup>1)</sup>	Raum-inhalt <sup>2)</sup>	Wohnungen insgesamt <sup>1)</sup>	Raum-inhalt <sup>2)</sup>	Wohnungen insgesamt <sup>1)</sup>	Raum-inhalt <sup>2)</sup>	Wohnungen insgesamt <sup>1)</sup>	Raum-inhalt <sup>2)</sup>	Wohnungen insgesamt <sup>1)</sup>	Raum-inhalt <sup>2)</sup>
	Anzahl	1 000 m <sup>3</sup>	Anzahl	1 000 m <sup>3</sup>	Anzahl	1 000 m <sup>3</sup>	Anzahl	1 000 m <sup>3</sup>	Anzahl	1 000 m <sup>3</sup>
49 Mittelhessen .....	1 062	461	789	813	763	264	3 498	2 461	4 198	1 586
50 Osthessen .....	435	297	364	999	294	963	1 373	1 568	1 368	673
51 Rhein-Main .....	2 156	1 103	2 602	2 437	1 726	921	10 209	6 758	10 616	5 289
52 Starkenburg .....	975	1 069	1 179	1 148	818	296	3 989	3 175	4 443	1 668
53 Nordthüringen .....	243	127	236	269	170	141	1 039	946	1 381	746
54 Mittelthüringen .....	410	439	606	638	405	140	2 036	2 081	2 744	2 331
55 Südthüringen .....	372	529	214	412	257	277	1 096	2 043	1 406	1 786
56 Ostthüringen .....	496	449	465	449	358	220	2 062	1 370	2 464	1 654
57 Westsachsen .....	894	690	646	446	416	261	3 128	1 716	5 211	2 329
58 Oberes Elbtal/Ostergelände .....	720	235	809	692	620	750	2 721	2 322	4 092	3 802
59 Oberlausitz-Niederschlesien .....	402	391	179	300	222	158	1 297	1 238	1 848	942
60 Chemnitz-Erzgebirge .....	647	529	387	467	571	324	2 355	1 916	3 312	2 243
61 Südwestsachsen .....	354	248	380	221	267	142	1 515	1 170	1 720	1 509
62 Mittelrhein-Westerwald .....	1 353	1 438	1 023	617	1 446	1 068	5 408	4 207	6 367	4 214
63 Trier .....	456	251	326	431	502	262	1 753	1 464	2 482	1 462
64 Rheinhessen-Nahe .....	651	349	510	946	696	400	2 392	2 209	3 444	1 520
65 Westpfalz .....	590	332	558	422	563	155	2 371	1 325	2 718	1 550
66 Rheinpfalz .....	824	633	580	1 389	736	366	2 804	3 422	3 902	3 127
67 Saar .....	699	535	463	630	662	384	2 283	1 970	3 163	2 000
68 Unterer Neckar .....	788	684	600	652	603	774	2 900	2 777	3 729	2 885
69 Franken .....	873	1 005	775	1 779	809	948	3 664	4 787	4 142	5 958
70 Mittlerer Oberrhein .....	680	455	627	1 986	535	1 304	2 752	4 305	3 172	3 486
71 Nordschwarzwald .....	417	430	418	297	471	340	1 685	1 732	2 139	2 176
72 Stuttgart .....	2 600	1 673	1 763	2 338	1 999	1 886	8 725	8 544	10 857	7 930
73 Ostwürttemberg .....	395	882	386	294	286	219	1 602	2 574	1 722	1 585
74 Donau-Iller (BW) .....	593	711	319	797	438	575	1 823	2 927	2 220	2 674
75 Neckar-Alb .....	640	445	565	518	730	635	2 541	2 063	2 582	1 649
76 Schwarzwald-Baar-Heuberg .....	401	436	386	191	380	376	1 557	1 623	2 241	1 719
77 Südlicher Oberrhein .....	936	674	849	334	983	1 058	3 693	2 376	4 902	2 648
78 Hochrhein-Bodensee .....	662	347	539	551	454	372	2 441	2 033	3 059	1 783
79 Bodensee-Oberschwaben .....	622	539	464	612	539	541	2 165	2 096	2 949	3 146
80 Bayerischer Untermain .....	366	200	241	184	340	108	1 266	1 082	1 729	1 153
81 Würzburg .....	459	275	409	264	400	338	1 885	1 486	2 218	1 815
82 Main-Rhön .....	457	401	398	360	408	388	1 730	1 595	1 968	1 950
83 Oberfranken-West .....	640	595	469	393	477	322	2 298	1 772	3 144	2 079
84 Oberfranken-Ost .....	391	304	275	250	385	252	1 332	1 310	1 674	1 287
85 Oberpfalz-Nord .....	601	496	306	200	475	269	2 149	1 665	2 233	2 216
86 Industrieregion Mittelfranken .....	951	1 055	947	1 246	938	977	4 198	4 144	4 725	2 956
87 Westmittelfranken .....	507	436	433	509	464	556	1 950	1 801	2 194	1 677
88 Augsburg .....	672	704	679	1 149	770	464	2 918	3 271	3 902	4 125
89 Ingolstadt .....	548	445	585	341	775	608	2 524	1 871	2 745	1 573
90 Regensburg .....	908	858	671	579	882	953	3 717	3 389	3 945	2 979
91 Donau-Wald .....	842	797	492	626	619	459	3 270	2 669	3 727	3 008
92 Landshut .....	417	455	432	456	423	579	2 090	2 619	2 107	2 048
93 München .....	4 242	4 733	3 366	2 999	3 157	2 418	15 910	13 257	15 869	9 386
94 Donau-Iller (By) .....	469	396	389	344	470	440	1 817	2 020	2 125	2 277
95 Allgäu .....	473	947	372	476	389	303	1 927	2 346	2 414	1 744
96 Oberland .....	495	492	400	265	498	244	1 842	1 397	2 239	1 186
97 Südoberbayern .....	822	571	711	467	778	719	3 343	2 496	4 209	2 742

1) In Wohn- und Nichtwohngebäuden (einschl. Baumaßnahmen an bestehenden Gebäuden).

2) Errichtung in Nichtwohngebäuden.

**Bautätigkeit  
5 Bauüberhang am Jahresende**

Jahr	Wohnungen insgesamt <sup>1)</sup>	Errichtung neuer Gebäude								Erloschene Baugenehmigungen ..... Wohnungen <sup>1)</sup>	
		Rauminhalt der		Wohnungen in Wohn- und Nichtwohngebäuden							
		Wohn- Gebäude	Nichtwohn- Gebäude	zusammen	davon						
					unter Dach		noch nicht unter Dach		noch nicht begonnen		
Anzahl	1 000 m <sup>3</sup>	Anzahl	%	Anzahl	%	Anzahl	%				
<b>Deutschland</b>											
1996	922 343	392 980	353 384	818 434	321 982	39,3	164 067	20,0	332 385	40,6	22 649
1997	836 049	366 963	331 301	735 165	287 914	39,2	130 649	17,8	316 602	43,1	36 192
1998	771 409	351 085	333 681	672 902	256 605	38,1	116 427	17,3	299 870	44,6	39 375
1999	679 223	322 287	333 446	593 198	236 188	39,8	97 435	16,4	259 575	43,8	43 461
2000	573 122	280 230	337 865	499 891	207 242	41,5	82 641	16,5	210 008	42,0	40 029
<b>Früheres Bundesgebiet</b>											
1996	672 205	301 303	265 144	593 352	249 491	42,0	110 589	18,6	233 272	39,3	16 608
1997	619 788	287 584	253 355	547 986	227 758	41,6	95 959	17,5	224 269	40,9	24 584
1998	584 243	283 487	260 877	518 574	212 776	41,0	89 663	17,3	216 135	41,7	25 142
1999	524 512	265 602	265 126	468 297	197 373	42,1	78 434	16,7	192 490	41,1	23 667
2000	454 514	235 603	273 183	404 727	176 100	43,5	68 962	17,0	159 665	39,5	24 031
<b>Neue Länder und Berlin-Ost</b>											
1996	250 138	91 676	88 240	225 082	72 491	32,2	53 478	23,8	99 113	44,0	6 041
1997	216 261	79 380	77 946	187 179	60 156	32,1	34 690	18,5	92 333	49,3	11 608
1998	187 166	67 597	72 804	154 328	43 829	28,4	26 764	17,3	83 735	54,3	14 233
1999	154 711	56 685	68 319	124 901	38 815	31,1	19 001	15,2	67 085	53,7	19 794
2000	118 608	44 627	64 682	95 164	31 142	32,7	13 679	14,4	50 343	52,9	15 998

Siehe Fachserie 5, Reihe 1.

1) Einschl. Baumaßnahmen an bestehenden Gebäuden.

**6 Gebäude- und Wohnungsabgang**

Jahr	Wohngebäude				Nichtwohngebäude				Wohnungen insgesamt <sup>1)</sup>	
	Gebäude	Nutz- fläche	Wohn- fläche	Wohnungen	Gebäude	Nutz- fläche	Wohn- fläche	Wohnungen		
										Anzahl
<b>Deutschland</b>										
1996	8 390	330	1 427	18 129	19 468	10 016	263	3 027	22 043	
1997	8 734	385	1 480	18 747	20 346	10 873	262	3 106	22 796	
1998	8 632	415	1 587	21 158	21 321	11 927	259	2 929	25 085	
1999	8 263	374	1 548	20 977	19 332	11 173	249	2 838	24 849	
2000	8 185	384	1 633	21 309	17 211	9 806	233	2 735	24 964	
<b>Früheres Bundesgebiet</b>										
1996	6 070	216	936	11 276	10 511	4 899	209	2 319	14 120	
1997	6 437	258	1 021	12 138	10 456	5 266	199	2 240	14 950	
1998	6 178	275	1 026	12 316	10 245	5 879	197	2 079	14 955	
1999	5 920	247	962	12 060	9 321	5 463	182	1 904	14 540	
2000	6 021	250	1 050	12 492	8 621	5 236	175	1 937	14 979	
<b>Neue Länder und Berlin-Ost</b>										
1996	2 320	115	491	6 853	8 957	5 117	53	708	7 923	
1997	2 297	127	459	6 609	9 890	5 607	64	866	7 846	
1998	2 454	140	561	8 842	11 076	6 047	62	850	10 130	
1999	2 343	127	586	8 917	11 011	5 710	68	934	10 309	
2000	2 164	134	583	8 817	8 590	4 570	58	798	9 985	

1) Einschl. Baumaßnahmen an bestehenden Gebäuden.

**7 Bewilligungen im sozialen Wohnungsbau**

Jahr	Förderung insgesamt					Darunter 1. Förderungsweg <sup>1)</sup>					
	geförderte Wohnungen	darunter				Eigentums- wohnungen	geförderte Wohnungen	darunter			
		in Wohngebäuden mit ... Wohnungen						in Wohngebäuden mit ... Wohnungen			
		1	2	3 oder mehr <sup>2)</sup>	Anzahl			1	2	3 oder mehr <sup>2)</sup>	Anzahl
<b>Deutschland</b>											
1996	120 968	34 429	7 622	67 387	11 109	33 559	9 477	1 100	21 166	1 631	
1997	107 490	33 363	5 548	60 428	7 715	31 584	8 900	838	19 693	2 033	
1998	82 759	30 879	4 018	41 682	5 714	27 523	9 229	751	15 736	1 731	
1999	62 305	28 637	2 851	25 423	5 100	23 162	8 585	554	12 485	1 437	
2000	44 428	23 362	2 047	15 240	3 661	17 610	7 413	397	8 601	1 094	
<b>Früheres Bundesgebiet</b>											
1996	79 253	20 473	3 105	46 726	8 690	28 265	8 443	1 008	17 010	1 619	
1997	70 937	22 065	2 471	39 942	6 104	26 603	8 167	813	15 473	2 030	
1998	52 887	20 624	1 842	25 989	4 009	24 620	8 345	730	13 744	1 725	
1999	44 863	20 447	1 511	18 918	3 710	21 209	7 868	543	11 268	1 429	
2000	35 130	17 848	1 240	13 030	2 894	16 633	7 060	397	7 977	1 094	
<b>Neue Länder und Berlin-Ost</b>											
1996	41 715	13 956	4 517	20 661	2 419	5 294	1 034	92	4 156	12	
1997	36 553	11 298	3 077	20 486	1 611	4 981	733	25	4 220	3	
1998	29 872	10 255	2 176	15 693	1 705	2 903	884	21	1 992	6	
1999	17 442	8 190	1 340	6 505	1 390	1 953	717	11	1 217	8	
2000	9 298	5 514	807	2 210	767	977	353	-	624	-	

Siehe Fachserie 5, Reihe 2.

1) Ohne Wohnungen in gemischt geförderten Gebäuden.

2) Ohne Wohnheime.

Ergänzende Angaben für die Bauwirtschaft  
1 Indizes für das Produzierende Gewerbe  
1.1 Index des Auftragseingangs im Verarbeitenden Gewerbe \*)

Wertindex 1995 = 100

Jahr Monat	Herstellung von Zement		Ziegelei, Herstellung von sonstiger Baukeramik		Herstellung von Erzeugnissen aus Beton, Zement und Gips		Herstellung von Konstruktionsteilen, Fertigbauteilen, Ausbauelementen und Fertigteil- bauten aus Holz		Herstellung von Stahl- und Leichtmetall- konstruktionen		Herstellung von Bergwerks-, Bau- und Baustoffmaschinen	
	ins- gesamt	dar. Inland	ins- gesamt	dar. Inland	ins- gesamt	dar. Inland	ins- gesamt	dar. Inland	ins- gesamt	dar. Inland	ins- gesamt	dar. Inland
Deutschland												
1999 D	99,0	97,3	91,8	90,0	126,6	110,9	97,2	95,0	102,2	99,5	94,3	83,4
2000 D	95,5	92,8	85,5	82,6	115,6	100,3	92,7	88,3	105,6	101,0	105,6	88,6
2001 D	86,8	83,2	72,0	68,5	119,2	100,7	87,0	81,8	101,6	96,7	101,7	77,9
2000 Juni	106,1	103,2	99,8	97,1	120,8	105,8	92,8	88,6	102,1	97,6	92,6	79,4
Juli	109,3	107,8	105,9	103,3	135,6	117,9	93,3	89,1	117,8	107,6	94,4	73,4
August	107,2	106,7	105,4	101,6	110,3	94,5	91,5	86,4	108,5	105,0	95,8	78,4
September	108,1	104,7	94,6	90,1	112,9	95,9	97,4	92,5	108,9	105,4	104,8	85,8
Oktober	103,5	100,1	89,8	85,0	120,5	100,1	94,7	90,2	106,8	102,4	99,2	86,0
November	99,4	96,1	76,3	72,7	110,8	98,0	95,4	89,8	108,4	102,9	100,7	85,9
Dezember	63,5	60,6	47,1	44,6	94,0	84,7	84,3	79,3	94,5	92,4	111,1	85,9
2001 Januar	48,2	45,2	35,2	33,5	123,4	109,5	77,1	72,5	93,6	87,6	135,6	130,3
Februar	64,3	60,3	48,6	46,6	145,3	122,4	80,4	75,1	97,7	93,1	104,2	81,3
März	87,1	82,1	67,1	63,9	137,2	116,8	91,4	86,1	109,6	103,5	112,3	85,2
April	90,9	86,8	71,0	67,8	124,3	99,2	85,7	80,4	99,7	94,4	102,1	79,4
Mai	108,4	104,5	88,8	85,5	105,6	91,3	89,5	83,8	110,1	105,3	110,9	85,3
Juni	98,9	94,9	86,9	83,3	107,4	92,7	90,7	85,8	103,2	98,1	107,1	72,8
Juli	104,4	102,6	94,4	90,5	127,2	96,8	91,7	86,2	110,0	105,1	99,9	69,5
August	100,4	98,1	91,1	87,1	111,2	94,8	84,1	79,0	106,5	99,1	92,9	67,3
September	94,3	90,7	82,7	78,7	113,7	93,9	91,0	85,5	99,4	95,7	81,7	62,9
Oktober	103,5	99,6	86,6	81,0	110,6	93,2	95,1	89,3	100,8	96,9	93,8	69,7
November	89,7	85,9	68,1	64,1	115,0	99,1	91,5	86,4	102,8	97,4	93,1	68,3
Dezember	50,9	48,1	43,3	40,3	109,7	98,7	76,3	71,4	86,1	84,1	86,5	62,3
2002 Januar	41,1	36,9	30,9	28,9	97,3	81,7	72,8	66,8	94,3	87,0	118,3	102,1
Februar	57,6	53,8	50,3	48,3	100,9	79,3	72,6	65,6	86,7	81,0	92,0	62,4
März	76,8	72,7	62,7	59,3	120,7	92,9	82,1	76,2	95,1	90,2	109,3	70,3
April	94,5	89,7	85,3	80,3	116,2	97,4	88,7	82,1	106,1	100,0	119,7	73,5
Mai	88,4	83,7	89,2	82,5	104,6	89,0	82,6	75,5	99,4	92,1	102,8	67,4
Juni	87,2	82,6	89,2	83,9	109,9	92,7	84,1	78,4	105,1	93,4	104,7	73,0
Früheres Bundesgebiet												
1999 D	98,1	96,1	82,9	81,4	83,9	74,8	92,4	90,7	98,7	95,5	96,9	84,5
2000 D	95,6	92,6	78,4	76,2	85,0	74,3	88,0	84,5	100,8	95,8	109,2	91,3
2001 D	86,8	82,9	66,6	63,9	86,9	72,8	82,7	78,4	96,3	91,1	104,9	78,8
2001 Juni	97,4	92,9	80,8	78,1	82,8	71,4	86,4	81,9	97,2	92,1	111,0	73,6
Juli	104,1	102,4	86,1	83,1	96,1	69,1	87,5	83,1	104,4	98,9	101,9	67,8
August	98,7	96,2	84,5	81,5	78,3	67,1	78,4	74,8	100,8	92,5	94,6	66,9
September	94,4	90,4	77,0	74,0	85,1	72,4	85,3	81,3	89,1	84,7	84,0	63,6
Oktober	103,8	99,7	81,6	76,9	82,8	70,2	89,6	85,4	93,7	89,6	97,7	71,1
November	88,3	84,0	61,3	58,4	86,5	75,3	87,8	83,1	97,6	91,6	95,9	69,0
Dezember	51,9	49,0	41,1	38,8	84,2	76,3	73,0	69,1	82,2	80,0	89,5	63,1
2002 Januar	42,5	37,7	28,3	26,7	75,6	65,3	68,8	64,1	89,0	80,7	123,4	105,4
Februar	58,9	54,9	43,0	41,1	79,6	64,7	68,3	62,7	80,5	74,2	96,1	64,0
März	78,9	74,6	54,8	52,1	83,6	66,1	77,2	72,7	88,6	82,9	113,8	70,6
April	95,0	90,0	76,1	72,4	82,9	68,8	83,4	78,4	99,6	92,7	124,3	74,3
Mai	87,1	82,0	79,8	74,5	75,4	64,2	76,5	71,0	94,5	86,7	107,1	68,3
Juni	86,5	81,6	80,6	76,4	79,5	67,0	78,6	73,4	101,3	88,0	108,0	73,7
Neue Länder und Berlin-Ost												
1999 D	103,7	103,4	132,8	129,5	630,6	525,0	153,5	143,2	124,5	121,8	61,3	72,5
2000 D	94,9	93,4	118,7	111,8	477,2	398,1	147,8	131,0	134,6	130,6	60,0	61,7
2001 D	86,7	84,7	97,1	89,8	500,6	420,8	137,9	119,6	134,3	128,4	61,7	68,9
2001 Juni	106,8	104,5	114,8	106,8	397,7	337,2	141,3	129,5	140,4	132,5	58,8	64,4
Juli	105,6	103,7	132,9	124,0	493,7	414,7	140,5	121,3	144,6	140,3	75,5	86,2
August	109,4	107,6	121,9	112,7	499,6	412,1	150,7	126,5	141,5	136,1	71,2	71,5
September	93,9	91,9	109,1	100,2	451,3	340,8	156,7	133,2	162,7	158,1	52,8	55,8
Oktober	101,8	99,1	110,0	99,9	438,6	356,6	159,4	132,9	144,5	138,4	45,6	56,1
November	96,9	94,8	99,5	90,2	451,9	372,0	133,5	124,1	135,0	130,2	58,1	61,7
Dezember	46,1	44,1	53,4	47,1	410,6	356,1	115,5	97,2	110,5	107,1	49,4	54,7
2002 Januar	33,8	32,9	42,8	39,1	353,7	268,7	119,0	97,8	127,2	122,3	54,2	70,0
Februar	50,9	48,8	83,9	81,0	351,6	247,6	122,9	98,1	124,7	119,2	40,8	47,6
März	65,5	63,6	99,3	92,4	559,1	399,5	138,2	114,8	135,1	131,2	53,9	67,2
April	91,9	88,4	127,9	116,3	508,3	425,4	149,6	123,2	146,2	141,2	61,6	65,9
Mai	94,8	91,9	132,8	119,3	449,6	373,0	154,0	126,7	129,4	122,9	48,8	58,7
Juni	90,9	87,7	128,8	118,0	467,7	387,9	148,6	134,4	128,6	123,6	64,1	66,2

Siehe Fachserie 4, Reihe 2.2.

\*) Wertindex: Angaben in jeweiligen Preisen. Die Zahlen für den jeweils letzten Berichtszeitraum gelten als vorläufig. Abweichungen gegenüber früher veröffentlichten Zahlen ergeben sich durch nachfolgende Berichtigungen.



Ergänzende Angaben für die Bauwirtschaft  
1 Indizes für das Produzierende Gewerbe  
1.2 Index des Auftragseingangs im Verarbeitenden Gewerbe \*)  
Volumenindex 1995 = 100

Jahr Monat	Herstellung von Zement		Ziegelei, Herstellung von sonstiger Baukeramik		Herstellung von Erzeugnissen aus Beton, Zement und Gips		Herstellung von Konstruktionsteilen, Fertigbauteilen, Ausbauelementen und Fertigteil- bauten aus Holz		Herstellung von Stahl- und Leichtmetall- konstruktionen		Herstellung von Bergwerks-, Bau- und Baustoffmaschinen		
	26.51		26.40		26.6		20.30		28.11		29.52		
	ins- gesamt	dar. Inland	ins- gesamt	dar. Inland	ins- gesamt	dar. Inland	ins- gesamt	dar. Inland	ins- gesamt	dar. Inland	ins- gesamt	dar. Inland	
Deutschland													
1999	D	97,0	95,6	97,9	96,6	143,2	125,7	95,4	93,5	99,5	96,5	90,6	81,0
2000	D	93,7	91,3	91,4	89,1	129,3	109,3	90,6	86,8	102,5	97,8	100,1	85,5
2001	D	82,5	79,6	78,5	75,7	140,0	115,7	84,6	80,2	97,6	92,7	95,3	74,5
2000	Juni	104,0	101,5	106,4	104,1	134,9	115,3	90,7	87,2	98,4	93,7	87,7	76,6
	Juli	107,5	106,4	113,2	111,1	152,7	129,5	91,2	87,7	113,7	103,4	89,3	70,8
	August	105,3	105,1	112,8	109,6	123,6	103,0	89,4	85,0	104,4	100,8	90,5	75,6
	September	106,0	103,1	101,7	97,9	126,4	104,5	95,2	91,0	104,7	101,1	99,0	82,7
	Oktober	101,2	98,2	97,1	93,0	135,3	109,1	92,4	88,6	107,4	103,3	93,7	83,0
	November	97,0	94,1	82,8	80,0	123,8	107,4	93,0	88,2	109,1	103,9	95,1	82,9
	Dezember	62,0	59,4	51,3	49,4	105,6	93,0	82,1	77,9	90,7	88,4	104,9	82,9
2001	Januar	46,4	43,7	38,3	37,0	141,3	122,5	75,3	71,1	89,9	83,8	128,1	125,0
	Februar	62,1	58,6	53,0	51,3	168,0	138,2	78,2	73,6	93,8	89,1	98,0	77,9
	März	83,7	79,5	73,0	70,3	155,2	128,4	88,8	84,4	105,3	99,1	105,3	81,6
	April	86,9	83,4	77,1	74,7	141,8	109,2	83,4	78,8	95,7	90,4	95,8	76,1
	Mai	103,4	100,2	97,2	94,5	119,2	100,5	86,9	82,0	105,6	100,8	103,9	81,8
	Juni	94,1	90,8	95,2	92,3	124,2	106,1	88,2	84,0	99,1	93,9	100,3	69,8
	Juli	99,2	98,0	103,2	100,2	152,6	113,4	89,1	84,5	105,6	100,7	93,3	66,4
	August	95,0	93,2	99,9	96,6	133,6	111,8	81,6	77,4	102,0	94,8	86,9	64,3
	September	89,3	86,3	90,3	86,9	138,2	111,8	88,4	83,7	95,4	91,8	76,4	60,0
	Oktober	97,5	94,4	93,8	89,0	133,8	110,6	92,3	87,6	96,8	93,1	87,8	66,5
	November	84,7	81,5	74,2	70,8	140,3	119,0	88,9	84,8	98,9	93,7	87,0	65,2
	Dezember	48,0	45,7	47,2	44,8	131,4	116,6	74,2	69,9	82,6	80,6	80,8	59,4
2002	Januar	38,3	34,7	33,7	32,3	117,3	97,4	70,6	65,3	90,7	83,6	110,1	96,9
	Februar	54,4	51,2	55,1	53,6	130,4	103,7	70,6	64,1	83,3	77,8	85,2	59,2
	März	73,2	70,1	67,0	64,4	150,7	116,0	80,3	74,6	91,5	86,7	101,1	66,6
	April	91,6	88,0	90,8	86,9	152,9	129,1	87,1	80,9	102,5	96,6	110,6	69,7
	Mai	85,9	82,4	94,0	88,5	141,2	122,5	81,2	74,5	95,9	88,9	95,1	63,9
	Juni	85,4	81,9	93,6	89,4	148,2	127,6	82,4	77,2	101,4	90,1	96,9	69,2
Früheres Bundesgebiet													
1999	D	96,1	94,3	88,4	87,3	94,7	84,7	90,7	89,3	96,0	92,7	93,1	82,1
2000	D	93,8	91,1	83,8	82,2	94,9	81,0	86,0	83,0	98,0	92,7	103,5	88,2
2001	D	82,4	79,3	72,7	70,6	102,2	83,8	80,4	76,9	92,5	87,3	98,3	75,4
2001	Juni	92,5	88,9	88,6	86,5	95,8	81,7	83,9	80,2	93,4	88,1	103,9	70,6
	Juli	98,9	97,8	94,2	92,0	115,8	81,0	85,0	81,4	100,2	94,7	95,0	64,7
	August	93,3	91,4	92,7	90,4	94,0	79,2	76,1	73,2	96,5	88,5	88,4	63,9
	September	89,2	86,0	84,2	81,7	103,2	86,2	83,0	79,6	85,5	81,3	78,5	60,7
	Oktober	97,8	94,5	88,5	84,5	100,1	83,3	87,0	83,8	89,9	86,1	91,3	67,8
	November	83,2	79,7	66,9	64,5	105,4	90,4	85,4	81,5	93,8	88,1	89,6	65,8
	Dezember	48,9	46,5	44,9	43,1	100,8	90,1	70,9	67,7	78,8	76,7	83,6	60,2
2002	Januar	39,5	35,5	31,0	29,8	90,9	77,9	66,8	62,6	85,5	77,5	114,8	100,1
	Februar	55,6	52,2	47,0	45,6	103,1	84,6	66,4	61,3	77,3	71,3	88,9	60,7
	März	75,2	71,9	58,7	56,6	104,3	82,6	75,5	71,2	85,2	79,6	105,1	66,9
	April	92,0	88,3	81,2	78,4	109,2	91,2	81,9	77,2	96,1	89,6	114,8	70,4
	Mai	84,6	80,7	84,2	80,0	101,7	88,4	75,2	70,0	91,3	83,7	99,0	64,7
	Juni	84,6	80,9	84,7	81,4	107,3	92,2	76,9	72,2	97,7	84,8	99,8	69,8
Neue Länder und Berlin-Ost													
1999	D	101,8	101,5	141,8	138,9	596,3	596,3	150,6	141,0	120,9	118,2	59,3	70,5
2000	D	93,3	91,9	126,7	120,5	433,5	433,5	144,0	128,8	130,6	126,6	57,3	59,5
2001	D	82,7	80,9	105,7	99,2	481,7	481,7	133,6	117,3	128,9	123,1	58,6	65,9
2001	Juni	102,0	100,0	125,4	118,3	385,8	385,8	137,4	126,8	134,6	126,8	55,9	61,8
	Juli	100,7	99,0	144,9	137,3	485,6	485,6	135,9	118,9	138,6	134,4	71,6	82,3
	August	103,9	102,3	133,2	125,0	486,0	486,0	145,3	123,9	135,5	130,3	67,3	68,3
	September	89,2	87,4	118,6	110,6	405,7	405,7	151,6	130,5	156,2	151,8	50,0	53,3
	Oktober	96,3	93,9	118,8	109,8	423,0	423,0	153,5	130,4	138,9	133,0	43,3	53,5
	November	91,8	89,9	108,2	99,7	446,6	446,6	129,9	121,8	129,9	125,2	54,9	58,9
	Dezember	43,6	41,9	57,8	52,3	420,4	420,4	111,7	95,2	106,1	102,7	46,7	52,2
2002	Januar	31,7	30,9	46,8	43,6	320,3	320,3	115,0	95,6	122,3	117,5	51,2	66,5
	Februar	48,3	46,4	92,3	89,9	323,7	323,7	119,1	95,9	119,8	114,6	38,4	45,2
	März	63,0	61,3	106,1	100,3	498,8	498,8	135,1	112,4	129,9	126,1	50,8	63,7
	April	89,8	86,7	135,7	125,9	563,5	563,5	146,5	121,4	141,3	136,5	57,8	62,5
	Mai	92,9	90,4	139,5	128,0	513,2	513,2	151,1	125,0	124,9	118,7	46,0	55,7
	Juni	89,8	87,0	134,9	125,7	533,7	533,7	145,5	132,3	124,1	119,2	60,1	62,8

Siehe Fachserie 4, Reihe 2.2.

\*) Volumenindex: Preisbereinigte Angaben. Die Zahlen für den jeweils letzten Berichtszeitraum gelten als vorläufig.  
Abweichungen gegenüber früher veröffentlichten Zahlen ergeben sich durch nachfolgende Berichtigungen.

Ergänzende Angaben für die Bauwirtschaft  
1 Indizes für das Produzierende Gewerbe  
1.3 Index des Umsatzes im Verarbeitenden Gewerbe \*)

Wertindex 1995 = 100

Jahr Monat	Herstellung von Zement		Ziegelei, Herstellung von sonstiger Baukeramik		Herstellung von Erzeugnissen aus Beton, Zement und Gips		Herstellung von Konstruktionsteilen, Fertigbauteilen, Ausbauelementen und Fertigteil- bauten aus Holz		Herstellung von Stahl- und Leichtmetall- konstruktionen		Herstellung von Bergwerks-, Bau- und Baustoffmaschinen	
	ins- gesamt	dar. Inland	ins- gesamt	dar. Inland	ins- gesamt	dar. Inland	ins- gesamt	dar. Inland	ins- gesamt	dar. Inland	ins- gesamt	dar. Inland
	26.51		26.40		26.6		20.30		28.11		29.52	
Deutschland												
1999 D	99,8	98,1	89,3	87,7	125,6	109,2	91,1	89,1	99,1	95,4	95,0	77,8
2000 D	95,5	92,8	82,6	79,8	113,8	98,9	90,9	87,1	102,6	98,2	106,6	82,7
2001 D	86,8	83,3	69,9	66,4	113,9	96,4	79,1	74,4	101,7	97,0	103,8	73,6
2000 Juni	105,6	102,7	96,8	94,3	109,6	94,8	90,2	86,4	104,4	97,8	118,7	88,7
Juli	109,3	107,9	101,2	98,8	136,2	118,2	89,8	86,3	101,2	96,7	99,6	78,8
August	106,2	105,7	103,3	99,6	109,6	93,5	85,1	81,3	105,1	101,2	102,3	75,6
September	106,8	103,5	92,2	88,4	110,3	95,1	99,0	94,6	111,3	107,9	107,5	83,4
Oktober	103,7	100,4	87,7	83,2	121,5	101,8	96,8	92,1	105,0	101,6	101,9	76,8
November	100,9	97,7	76,0	72,3	116,9	105,4	102,9	98,1	113,5	109,2	109,6	82,8
Dezember	64,4	61,6	46,6	44,2	84,8	75,8	96,6	91,8	123,0	118,0	125,6	95,6
2001 Januar	48,4	45,3	32,3	30,4	113,4	99,9	65,7	61,0	84,9	81,1	79,7	54,7
Februar	64,8	60,9	44,5	42,4	125,0	112,0	68,0	64,0	85,6	81,4	86,4	65,3
März	86,8	81,7	63,7	60,4	134,8	113,5	80,3	74,9	100,7	94,1	114,2	84,4
April	89,8	85,6	71,2	68,1	122,1	99,4	72,1	67,9	90,8	86,1	106,0	77,5
Mai	108,2	104,3	88,9	83,7	107,9	91,2	79,7	74,1	102,2	96,3	112,0	83,0
Juni	99,1	95,0	84,8	81,3	104,8	89,0	80,4	74,7	107,6	99,5	127,2	91,2
Juli	104,5	102,6	91,0	87,5	112,9	93,7	82,3	77,5	106,8	102,1	105,3	74,6
August	99,9	97,6	88,8	84,7	113,9	96,7	76,3	71,9	102,2	97,3	94,3	66,1
September	94,3	90,9	79,0	75,0	110,8	92,6	83,3	78,3	111,2	108,2	105,0	69,9
Oktober	103,1	99,4	83,1	78,5	111,0	92,7	91,8	86,5	105,4	100,6	95,7	71,9
November	90,8	87,3	69,2	65,2	118,1	98,8	89,0	83,7	108,2	103,9	100,3	71,1
Dezember	51,3	48,6	42,3	39,2	91,9	76,9	80,0	77,9	114,8	112,9	119,1	73,5
2002 Januar	41,3	37,2	28,8	26,8	98,3	80,4	64,9	60,3	79,8	72,6	80,4	50,9
Februar	58,6	54,5	47,1	45,0	101,4	81,2	66,4	60,6	79,7	74,2	92,5	60,4
März	76,2	72,2	60,0	56,5	119,3	92,6	71,9	65,7	90,6	85,5	103,8	70,4
April	93,9	89,1	81,9	77,0	118,5	98,0	75,8	69,3	92,9	85,5	114,0	72,5
Mai	87,7	83,0	82,0	76,6	104,1	88,3	72,3	65,5	87,9	80,9	97,9	66,5
Juni	87,0	82,4	85,0	79,9	105,6	90,6	77,9	71,2	98,9	92,6	121,0	80,3
Früheres Bundesgebiet												
1999 D	99,4	97,4	78,8	77,4	83,7	73,8	87,2	85,7	96,0	91,9	96,0	78,1
2000 D	96,0	93,0	73,7	71,8	83,7	73,5	86,9	84,0	98,2	93,4	108,5	84,1
2001 D	87,1	83,3	62,5	60,0	81,9	68,7	75,4	71,5	95,7	90,6	105,6	73,5
2001 Juni	98,0	93,4	76,3	73,8	80,6	67,8	75,6	70,9	101,8	93,3	130,5	92,5
Juli	104,7	102,7	80,1	77,7	81,3	66,3	78,8	74,3	103,5	98,5	107,0	74,3
August	98,5	96,0	80,1	77,2	81,9	69,8	71,2	67,9	95,4	89,8	95,4	64,6
September	94,1	90,4	71,2	68,2	82,6	71,4	78,9	74,8	98,2	94,3	105,6	69,9
Oktober	103,8	99,9	76,2	72,7	83,8	70,2	87,8	83,8	99,6	94,5	97,6	71,7
November	90,0	86,1	61,2	58,4	90,5	75,5	84,0	80,2	101,0	96,4	101,4	70,7
Dezember	52,5	49,7	38,8	36,6	65,5	53,1	76,8	75,0	109,0	106,9	120,5	71,6
2002 Januar	42,9	38,3	25,6	24,0	77,1	64,4	62,1	58,8	78,1	70,2	80,3	49,6
Februar	60,3	56,0	38,7	36,7	79,9	66,2	63,6	58,9	73,9	67,7	93,6	59,6
März	78,6	74,3	50,7	47,9	82,9	66,5	68,5	63,7	81,9	76,0	106,3	71,1
April	94,6	89,6	71,1	67,6	86,2	70,2	72,1	66,9	89,5	81,3	116,3	72,5
Mai	86,6	81,5	70,4	66,9	75,5	64,0	67,3	61,9	83,5	75,9	99,5	65,9
Juni	86,1	81,0	74,3	70,5	75,7	65,3	73,3	68,0	92,5	85,3	123,9	82,1
Neue Länder und Berlin-Ost												
1999 D	101,7	101,4	141,7	138,4	630,7	525,1	132,4	124,0	117,2	114,5	79,9	75,3
2000 D	93,0	91,6	126,9	119,5	477,4	398,2	132,4	119,2	128,8	123,9	78,0	68,7
2001 D	85,2	83,3	106,8	97,4	500,8	420,9	118,0	103,9	136,8	131,6	77,3	74,4
2001 Juni	104,7	102,5	127,1	118,2	397,8	337,4	130,9	113,8	141,3	133,3	80,6	78,3
Juli	103,5	101,7	145,7	135,5	493,9	414,8	118,7	110,5	126,1	121,3	80,8	77,1
August	107,2	105,4	132,4	121,5	499,8	412,3	128,9	112,2	142,1	137,8	78,1	80,5
September	95,0	92,9	118,0	108,3	451,5	340,9	129,6	114,2	187,4	183,9	97,6	70,4
Oktober	99,8	97,2	117,6	106,6	438,8	356,7	134,1	114,2	139,9	133,6	68,8	73,4
November	95,0	93,0	109,3	98,8	452,1	372,2	141,1	118,9	150,2	145,0	84,4	75,1
Dezember	45,2	43,3	59,7	52,1	410,8	356,3	113,1	107,7	148,8	145,4	98,9	91,9
2002 Januar	33,2	32,3	44,9	40,8	353,9	268,8	93,7	75,6	89,8	85,6	82,4	64,3
Februar	49,9	47,9	89,2	85,6	361,5	257,5	95,7	77,9	114,3	109,5	76,9	69,0
März	64,3	62,3	106,4	98,3	559,4	399,7	107,8	85,7	141,6	137,5	67,7	64,0
April	90,1	86,7	135,4	123,2	508,5	425,6	114,8	94,0	112,9	108,0	81,9	72,9
Mai	92,9	90,1	139,8	124,5	449,8	373,1	124,5	102,5	113,5	107,9	73,9	73,0
Juni	92,1	88,8	138,1	126,0	467,9	388,1	126,5	104,1	136,7	132,1	80,1	61,9

Siehe Fachserie 4, Reihe 2.2.

\*) Wertindex: Angaben in jeweiligen Preisen. Die Zahlen für den jeweils letzten Berichtszeitraum gelten als vorläufig. Abweichungen gegenüber früher veröffentlichten Zahlen ergeben sich durch nachfolgende Berichtigungen.

Ergänzende Angaben für die Bauwirtschaft  
1 Indizes für das Produzierende Gewerbe  
1.4 Index des Umsatzes im Verarbeitenden Gewerbe \*)

Volumenindex 1995 = 100

Jahr Monat	Herstellung von Zement		Ziegelei, Herstellung von sonstiger Baukeramik		Herstellung von Erzeugnissen aus Beton, Zement und Gips		Herstellung von Konstruktionsteilen, Fertigbauteilen, Ausbauelementen und Fertigteil- bauten aus Holz		Herstellung von Stahl- und Leichtmetall- konstruktionen		Herstellung von Bergwerks-, Bau- und Baustoffmaschinen		
	ins- gesamt	dar. Inland	ins- gesamt	dar. Inland	ins- gesamt	dar. Inland	ins- gesamt	dar. Inland	ins- gesamt	dar. Inland	ins- gesamt	dar. Inland	
	26.51		26.40		26.6		20.30		28.11		29.52		
Deutschland													
1999	D	97,8	96,3	95,2	94,1	142,2	123,9	89,5	87,7	96,5	92,6	91,3	75,6
2000	D	93,6	91,3	88,3	86,1	127,2	107,8	88,8	85,7	99,8	95,2	101,0	79,9
2001	D	82,5	79,6	76,2	73,3	133,7	110,7	76,9	72,9	97,7	93,0	97,3	70,4
2000	Juni	103,4	101,0	103,2	101,1	122,7	103,3	88,2	85,0	100,7	93,9	112,3	85,6
	Juli	107,5	106,5	108,1	106,3	153,3	129,8	87,8	84,9	97,7	93,0	94,4	76,0
	August	104,3	104,1	110,5	107,5	122,9	101,9	83,3	80,0	101,3	97,2	96,7	72,9
	September	104,8	101,9	99,3	96,1	123,3	103,6	96,9	93,1	107,1	103,5	101,6	80,4
	Oktober	101,4	98,5	94,9	91,0	136,3	110,9	94,5	90,5	105,7	102,6	96,1	74,1
	November	98,5	95,7	82,5	79,6	130,3	115,5	100,4	96,4	114,4	110,4	103,5	79,9
	Dezember	62,9	60,4	50,7	49,0	95,4	83,3	94,3	90,2	118,2	113,0	118,7	92,3
2001	Januar	46,5	43,8	35,0	33,6	129,9	111,8	64,2	59,8	81,6	77,7	75,0	52,5
	Februar	62,6	59,2	48,4	46,7	143,6	126,5	66,2	62,7	82,2	77,9	81,4	62,6
	März	83,3	79,1	69,3	66,5	152,6	124,8	77,9	73,4	96,8	90,2	107,2	80,9
	April	85,8	82,3	77,4	75,0	138,9	109,4	70,2	66,6	87,3	82,5	99,5	74,3
	Mai	103,1	100,0	96,8	92,5	122,1	100,4	77,3	72,5	98,2	92,2	105,0	79,6
	Juni	94,3	90,9	92,8	90,0	121,4	101,9	78,1	73,1	103,4	95,3	119,4	87,5
	Juli	99,4	98,0	99,5	96,9	134,6	109,8	80,0	76,0	102,6	97,9	98,5	71,3
	August	94,5	92,8	97,3	93,9	136,9	114,1	74,1	70,4	98,0	93,2	88,3	63,1
	September	89,2	86,5	86,2	82,8	134,5	110,3	81,0	76,7	106,8	103,9	98,2	66,7
	Oktober	97,2	94,2	90,2	86,3	134,4	110,0	89,2	84,9	101,4	96,7	89,7	68,6
	November	85,7	82,8	75,4	72,1	144,4	118,7	86,5	82,1	104,0	100,0	93,7	67,9
	Dezember	48,4	46,1	46,1	43,6	110,9	90,8	77,9	76,3	110,2	108,3	111,3	70,1
2002	Januar	38,5	35,0	31,5	29,9	118,6	95,9	63,0	58,9	76,8	69,8	74,7	48,3
	Februar	55,3	51,8	51,6	49,9	131,2	106,2	64,5	59,2	76,7	71,3	85,7	57,3
	März	72,7	69,6	64,1	61,4	148,9	115,7	70,4	64,3	87,1	82,2	96,2	66,7
	April	91,0	87,4	87,2	83,3	155,8	129,9	74,4	68,3	89,8	82,7	105,5	68,7
	Mai	85,2	81,7	86,5	82,2	140,5	121,6	71,0	64,6	84,9	78,1	90,7	63,0
	Juni	85,2	81,7	89,1	85,1	142,7	124,7	76,2	70,1	95,5	89,4	112,1	76,1
Früheres Bundesgebiet													
1999	D	97,4	95,6	84,0	83,0	94,7	83,6	85,6	84,3	93,5	89,2	92,2	75,9
2000	D	94,1	91,6	78,9	77,4	93,4	80,0	85,0	82,5	95,5	90,6	102,8	81,3
2001	D	82,7	79,7	68,3	66,3	96,3	79,0	73,3	70,0	92,0	86,9	98,9	70,4
2001	Juni	93,1	89,4	83,6	81,7	93,3	77,6	73,5	69,4	97,9	89,4	122,4	88,7
	Juli	99,5	98,1	87,7	86,1	97,1	77,7	76,6	72,8	99,4	94,4	100,0	71,0
	August	93,2	91,2	87,9	85,6	98,5	82,4	69,2	66,5	91,4	86,0	89,2	61,7
	September	89,0	86,0	77,7	75,3	99,9	85,0	76,7	73,2	94,3	90,6	98,6	66,7
	Oktober	97,8	94,7	82,7	79,9	101,5	83,3	85,4	82,2	95,7	90,9	91,3	68,4
	November	84,8	81,7	66,8	64,5	110,6	90,7	81,7	78,7	97,2	92,8	94,7	67,5
	Dezember	49,5	47,2	42,5	40,7	79,3	62,7	74,9	73,4	104,6	102,6	112,4	68,3
2002	Januar	40,0	36,0	28,0	26,8	93,0	76,8	60,3	57,5	75,1	67,5	74,5	47,1
	Februar	56,9	53,3	42,2	40,7	103,5	86,6	61,8	57,6	71,0	65,1	86,7	56,6
	März	74,9	71,6	54,1	52,0	103,5	83,1	67,0	62,4	78,8	73,1	98,4	67,4
	April	91,6	87,9	75,9	73,2	113,4	93,0	70,7	65,9	86,5	78,6	107,5	68,7
	Mai	84,1	80,2	74,5	71,8	101,8	88,1	66,1	61,0	80,7	73,3	92,1	62,5
	Juni	84,1	80,3	78,0	75,1	102,2	89,9	71,7	66,9	89,3	82,3	114,7	77,9
Neue Länder und Berlin-Ost													
1999	D	99,9	99,5	151,2	148,4	596,5	596,5	129,8	122,1	113,9	111,2	77,3	73,2
2000	D	91,5	90,1	135,4	128,8	433,6	433,6	129,1	117,2	125,1	120,2	74,6	66,4
2001	D	81,4	79,6	116,0	107,7	482,0	482,0	114,4	101,8	131,3	126,3	73,3	71,2
2001	Juni	100,0	98,1	138,8	130,9	386,1	386,1	126,8	111,5	135,5	127,7	76,7	75,1
	Juli	98,7	97,1	158,7	150,1	485,7	485,7	115,5	108,4	121,0	116,3	76,5	73,7
	August	101,7	100,2	144,5	134,7	486,2	486,2	124,6	109,9	136,2	132,0	74,2	76,9
	September	90,2	88,4	128,3	119,6	405,9	405,9	125,7	111,9	180,0	176,6	91,9	67,2
	Oktober	94,4	92,1	127,1	117,2	423,2	423,2	129,4	112,1	134,5	128,4	65,4	70,1
	November	90,1	88,2	118,7	109,2	446,9	446,9	136,0	116,7	144,5	139,5	79,8	71,7
	Dezember	42,8	41,1	64,5	57,9	420,7	420,7	110,3	105,5	142,8	139,5	93,6	87,7
2002	Januar	31,2	30,4	49,0	45,5	320,4	320,4	90,4	73,9	86,3	82,3	77,3	61,1
	Februar	47,4	45,6	98,0	95,0	336,7	336,7	92,7	76,2	109,9	105,3	72,3	65,5
	März	61,8	60,1	113,6	106,7	499,1	499,1	105,4	84,0	136,1	132,2	63,7	60,7
	April	88,0	85,1	143,7	133,3	563,8	563,8	112,4	92,6	109,1	104,4	76,8	69,1
	Mai	91,1	88,7	146,7	133,6	513,3	513,3	122,2	101,1	109,6	104,2	69,6	69,2
	Juni	90,9	88,1	144,4	134,2	534,0	534,0	123,4	102,5	132,0	127,5	74,9	58,7

Siehe Fachserie 4, Reihe 2.2.

\*) Volumenindex: Preisbereinigte Angaben. Die Zahlen für den jeweils letzten Berichtszeitraum gelten als vorläufig.  
Abweichungen gegenüber früher veröffentlichten Zahlen ergeben sich durch nachfolgende Berichtigungen.

Ergänzende Angaben für die Bauwirtschaft  
1 Indizes für das Produzierende Gewerbe  
1.5 Produktionsindex für das Produzierende Gewerbe  
1995 = 100  
Originalwert

Jahr Monat	Produzierendes Gewerbe Abschnitte C bis F der WZ 93	Darunter					
		Gewinnung von Steinen und Erden, sonstiger Bergbau	Verarbeitendes Gewerbe	Hoch- und Tiefbau 1)			
				zusammen	Hochbau- leistungen	Tiefbau- leistungen	
Deutschland							
1999	D	108,3	98,8	112,2	88,2	87,0	90,5
2000	D	113,5	95,8	119,3	84,9	83,6	87,4
2001	D	112,9	92,0	119,6	78,9	75,9	84,5
2000	Juni	111,5	101,2	117,6	89,2	87,8	91,7
	Juli	110,9	103,2	115,9	90,9	89,8	93,1
	August	109,0	105,9	113,5	91,8	89,8	95,7
	September	120,1	112,3	126,7	94,8	92,1	99,8
	Oktober	119,9	111,2	126,0	92,2	89,3	97,4
	November	124,9	107,9	131,7	91,9	88,5	98,2
	Dezember	109,7	78,6	116,8	65,0	63,0	68,7
2001	Januar	107,9	60,8	115,7	53,6	55,1	50,7
	Februar	108,0	66,6	116,5	58,2	57,7	59,1
	März	122,6	84,3	131,8	74,1	72,8	76,6
	April	109,8	90,3	116,0	77,4	74,5	82,9
	Mai	117,4	107,7	123,9	90,4	86,4	97,9
	Juni	113,3	102,4	120,6	85,3	81,5	92,3
	Juli	112,2	101,8	118,1	90,1	86,3	97,3
	August	108,6	105,4	113,8	87,6	83,2	95,9
	September	114,1	104,1	120,5	87,8	83,4	96,1
	Oktober	120,6	112,8	126,4	96,1	91,0	105,6
	November	119,9	101,5	126,2	87,1	82,5	95,8
	Dezember	100,2	66,3	105,5	59,0	56,3	63,9
2002	Januar	103,6	57,9	110,7	50,9	52,1	48,7
	Februar	103,2	64,4	110,8	57,0	56,5	57,9
	März	111,3	78,9	118,7	69,5	66,5	75,1
	April	115,2	96,9	121,8	83,4	78,3	93,0
	Mai	106,2	92,4	111,9	76,8	72,6	84,7
	Juni	113,8	95,7	121,6	81,3	76,6	90,0
Früheres Bundesgebiet							
1999	D	107,7	103,1	110,6	89,2	88,2	91,1
2000	D	112,9	102,3	117,2	87,5	87,0	88,5
2001	D	112,1	98,9	117,2	82,2	80,3	85,7
2001	Juni	112,4	110,0	118,1	88,5	85,9	93,4
	Juli	111,3	110,9	115,6	93,8	91,2	98,7
	August	106,8	111,7	110,7	89,3	86,3	95,0
	September	113,1	111,0	118,0	91,1	88,0	96,9
	Oktober	119,5	120,9	123,8	100,8	97,2	107,5
	November	118,5	108,5	123,1	90,3	87,4	95,8
	Dezember	99,6	71,8	103,4	61,5	59,8	64,8
2002	Januar	103,0	63,7	108,3	53,7	55,6	50,1
	Februar	102,5	69,0	108,4	60,0	60,6	59,0
	März	110,6	84,0	116,1	74,1	72,4	77,4
	April	114,5	103,5	119,1	89,3	85,6	96,4
	Mai	104,9	97,9	109,0	81,3	78,5	86,5
	Juni	113,0	102,9	118,9	86,5	83,2	92,6
Neue Länder und Berlin-Ost							
1999	D	115,3	83,1	138,3	84,8	82,9	88,4
2000	D	121,5	72,0	154,9	75,6	71,4	83,3
2001	D	122,6	67,1	161,9	66,9	59,6	80,2
2001	Juni	124,4	74,5	163,6	73,6	65,5	88,3
	Juli	123,5	68,6	159,8	76,8	68,3	92,2
	August	129,7	82,6	167,7	81,3	71,7	98,9
	September	125,7	79,2	163,3	75,9	66,4	93,1
	Oktober	133,1	83,4	173,0	79,3	68,5	98,9
	November	136,3	76,0	179,8	75,5	64,5	95,6
	Dezember	107,8	46,3	143,0	49,6	43,5	60,8
2002	Januar	110,7	36,7	153,2	40,7	39,1	43,7
	Februar	110,7	47,8	152,9	45,9	41,3	54,2
	März	120,2	60,2	164,9	52,8	45,1	66,9
	April	124,2	72,9	167,4	62,1	51,8	80,9
	Mai	120,8	72,3	163,1	60,6	50,9	78,2
	Juni	123,3	69,5	167,7	62,7	52,7	81,0

Siehe Fachserie 4, Reihe 2.1.

1) Einschließlich Vorbereitende Baustellenarbeiten.

Ergänzende Angaben für die Bauwirtschaft  
2 Produzierendes Gewerbe  
2.1 Produktion ausgewählter Erzeugnisse \*)  
Deutschland

Vierteljahr	Baumaschinen							
	Betonpumpen	Turmdrehkrane	Straßenwalzen u.a. Bodenverdichter, selbstfahrend	Frontschaufel-lader, selbstfahrend	Hydraulische Bagger mit um 360 Grad drehbarem Oberwagen	andere Bagger u. Lader a.n.g., andere selbstfahrende Maschinen zur Erdbewegung u.ä., a.n.g.	Masch., App. u. mech. Geräte für den Straßen-, Hoch- o. Tiefbau o.ä. a.n.g., zum Feststampfen oder Verdichten des Bodens; Rammen und Pfahlzieher; Schneeräumer	Beton- und Mörtelmischmaschinen, Maschinen zum Mischen mineralischer Stoffe mit Bitumen
	St							
1998 2. Vj ..	764	139	5 003	.	2 558	.	16 295	32 532
3. Vj ..	618	111	4 679	.	1 358	.	14 168	24 441
4. Vj ..	608	98	4 328	.	1 546	.	15 433	11 768
1999 1. Vj ..	628	104	4 024	2 069	2 673	108	19 360	30 496
2. Vj ..	1 019	143	4 962	2 707	3 040	86	22 766	29 197
3. Vj ..	813	154	4 742	2 569	2 700	.	20 988	24 276
4. Vj ..	734	182	4 085	2 462	3 011	104	17 234	13 647
2000 1. Vj ..	835	190	3 993	2 814	3 521	.	19 708	34 382
2. Vj ..	955	241	5 848	3 123	4 345	.	21 481	34 022
3. Vj ..	941	210	4 958	2 497	3 967	129	19 126	23 687
4. Vj ..	.	253	3 972	2 286	3 774	141	16 718	13 884
2001 1. Vj ..	.	224	6 031	2 444	3 826	141	20 421	50 845
2. Vj ..	.	259	6 262	2 629	3 961	161	21 169	29 512
3. Vj ..	328	223	4 603	1 972	2 749	136	17 792	21 035
4. Vj ..	277	185	3 264	1 513	2 748	148	17 337	13 186
2002 1. Vj ..	320	174	4 244	1 764	2 923	.	17 466	27 042

Vierteljahr	Baustoffe							
	natürliche Sande <sup>1)</sup>	Kies, Feldsteine, Feuerstein (Flintstein) und Kiesel <sup>1)</sup>	bituminöse Mischungen auf der Grundlage von Naturasphalt, Naturbitumen u.ä.	Mauerziegel für Mauerwerkskonstruktionen, Ziegel für Boden- und Straßenbeläge	Dachziegel aus keramischen Stoffen, geformte Bauteile für die Verwendung als Dacheindeckung mit überlappender Verlegung auf geeigneten Dächern	keramische Rohre, Rohrleitungen, Rinnen, Rohrform-, Rohrverschluß- und Rohrverbindungsstücke	unglasierte und glasierte keramische Fliesen, Würfel, Steinchen, Boden- und Wandplatten	Portlandzement, Tonerdezement und anderer Zement
	1 000 t		1 000 m <sup>3</sup>	Mill. St	1 000 t	1 000 m <sup>2</sup>	1 000 t	
1998 2. Vj ..	27 597	33 406	2 964	3 787	234	56	10 420	
3. Vj ..	30 226	35 589	4 260	3 921	241	36	10 812	
4. Vj ..	24 804	28 975	3 376	3 325	218	52	8 896	
1999 1. Vj ..	18 315	20 806	1 318	2 077	195	48	6 703	
2. Vj ..	29 232	36 664	3 602	3 777	247	51	10 733	
3. Vj ..	30 104	38 086	4 626	3 711	262	39	11 267	
4. Vj ..	25 582	31 654	4 109	3 196	245	44	9 392	
2000 1. Vj ..	18 973	21 400	1 410	2 088	217	40	6 877	
2. Vj ..	27 177	33 196	3 853	3 732	251	53	10 425	
3. Vj ..	28 140	33 295	4 769	3 365	268	41	10 389	
4. Vj ..	24 227	28 370	4 174	2 640	239	32	.	
2001 1. Vj ..	16 603	18 801	1 105	1 199	196	22	.	
2. Vj ..	25 627	29 809	4 014	2 970	243	36	.	
3. Vj ..	26 123	30 568	4 840	3 153	242	40	.	
4. Vj ..	21 538	26 126	4 557	2 507	200	45	13 110	
2002 1. Vj ..	15 258	16 624	987	1 618	168	46	14 026	
							5 515	

Siehe Fachserie 4, Reihe 2.1 und Reihe 3.

\*) Produktion der Betriebe von Unternehmen mit 20 Beschäftigten und mehr (einschl. Produzierendes Handwerk);

Systematisches Güterverzeichnis für Produktionsstatistiken, Ausgabe 1995.

1) Produktion der Betriebe von Unternehmen mit 10 Beschäftigten und mehr.

Ergänzende Angaben für die Bauwirtschaft  
2 Produzierendes Gewerbe  
2.1 Produktion ausgewählter Erzeugnisse \*)  
Deutschland

Vierteljahr	noch Baustoffe				Betonzeugnisse, vorgefertigte Bauelemente aus Zement, Beton oder Kunststein			
	Gipskartonplatten gem. DIN 18180	Frischbeton (Transportbeton) <sup>1)</sup>	Werk-Trocken-Mörtel	Mehrschichten-Isolierverglasungen	Baublöcke und Mauersteine aus Beton oder Kalksandstein (Kunststein)	Dachsteine aus Beton	großformatige Wandbauteile (Wandtafeln) und Decktafeln, Lärmschutzwände	Rohre aus Beton
	1 000 m <sup>2</sup>	1 000 m <sup>3</sup>	1 000 t	1 000 m <sup>2</sup>	1 000 m <sup>3</sup>	Mill. St	1 000 m <sup>2</sup>	1 000 t
1998 2. Vj ..	62 438	12 996	2 790	6 103	.	.	.	995
3. Vj ..	70 039	13 532	2 920	7 037	.	.	.	1 009
4. Vj ..	63 305	10 455	2 090	6 579	.	229	.	835
1999 1. Vj ..	63 737	8 281	1 802	4 991	2 423	196	6 715	588
2. Vj ..	66 018	13 495	2 688	6 143	3 997	.	11 909	935
3. Vj ..	72 966	13 965	2 953	7 257	4 220	.	12 725	974
4. Vj ..	72 810	11 296	2 175	7 004	3 570	194	10 240	815
2000 1. Vj ..	59 170	8 593	1 874	5 604	2 544	199	7 653	610
2. Vj ..	57 445	12 179	2 642	6 236	3 717	.	11 153	898
3. Vj ..	63 185	12 661	2 713	7 092	3 653	.	10 899	889
4. Vj ..	54 917	10 616	2 007	6 667	2 709	145	8 705	749
2001 1. Vj ..	63 184	7 320	1 640	5 091	1 924	144	6 275	513
2. Vj ..	53 168	10 940	2 483	5 991	3 003	.	9 559	814
3. Vj ..	60 740	11 465	2 490	6 790	2 944	.	10 048	828
4. Vj ..	58 797	9 346	1 800	6 836	2 319	121	8 074	698
2002 1. Vj ..	60 530	6 689	1 645	5 063	1 719	115	5 645	487

Vierteljahr	Eisen- Stahl- und Leichtmetallbaukonstruktionen		Ausbauelemente aus Eisen Stahl oder Aluminium	Bautischler- und Zimmermannsarbeiten aus Holz			Türen, Fenster und deren Rahmen, Verkleidungen und Schwellen; Fensterläden, Jalousien u.ä. Waren und Teile dafür, aus Kunststoffen
	vorgefertigte Gebäude aus Eisen, Stahl	Türme und Gittermaste, aus Eisen oder Stahl		Fenster, Fenstertüren, Rahmen und Verkleidungen dafür, Türen u. Türrahmen, -verkleidungen und -schwellen, aus Holz	Parketttafeln	Verschalungen für Betonarbeiten	
	t	t		1 000 St	1 000 m <sup>2</sup>	1000 St	
1998 2. Vj ..	103 352	25 429	1 876	4 613	2 356	.	.
3. Vj ..	118 513	29 801	2 008	4 752	2 143	.	.
4. Vj ..	142 915	30 369	2 051	5 057	2 356	.	.
1999 1. Vj ..	116 127	27 570	1 786	4 581	2 140	3 406	6 809
2. Vj ..	145 583	38 142	1 914	4 773	2 229	4 023	7 727
3. Vj ..	137 968	39 863	2 085	4 614	1 875	3 493	9 213
4. Vj ..	207 904	41 529	2 184	5 172	2 524	3 188	7 626
2000 1. Vj ..	121 081	31 708	1 851	4 478	3 231	3 419	5 833
2. Vj ..	124 144	37 878	1 986	4 526	2 956	4 101	7 126
3. Vj ..	131 455	38 597	2 068	4 424	2 226	3 989	8 270
4. Vj ..	144 423	38 584	2 017	4 491	2 731	3 814	7 776
2001 1. Vj ..	111 142	36 796	1 869	3 979	2 476	3 217	5 341
2. Vj ..	120 285	36 687	1 867	3 998	2 237	3 162	6 165
3. Vj ..	118 513	37 348	1 915	3 855	2 074	3 070	6 622
4. Vj ..	128 315	49 198	1 890	4 228	1 948	2 450	7 050
2002 1. Vj ..	88 432	39 020	1 616	3 632	1 994	2 903	5 582

Siehe Fachserie 4, Reihe 2.1 und Reihe 3.

\*) Produktion der Betriebe von Unternehmen mit 20 Beschäftigten und mehr (einschl. Produzierendes Handwerk);

Systematisches Güterverzeichnis für Produktionsstatistiken, Ausgabe 1995.

1) Produktion der Betriebe von Unternehmen mit 10 Beschäftigten und mehr.

Ergänzende Angaben für die Bauwirtschaft  
3 Bergbau und Gewinnung von Steinen und Erden, Verarbeitendes Gewerbe \*)  
3.1 Beschäftigung und Umsatz

Deutschland

Jahr Monat	Betriebe	Beschäftigte			Geleistete Arbeiter- stunden	Lohn- summe	Gehalts- summe	Umsatz 1) insgesamt	
		ins- gesamt	Inhaber und Ange- stellte	Arbeiter einschl. gewerbl. Auszubil- dende					
									Anzahl
Insgesamt									
2000	D	48 913	6 374 753	2 347 518	4 027 235	6 312 052	113 807,7	107 329,9	1 306 664,3
2001	D	49 116	6 392 746	2 369 837	4 022 909	6 211 455	115 466,4	110 933,9	1 346 352,2
2001	Juni	49 160	6 395 733	2 369 904	4 025 829	506 466	10 023,1	9 735,1	113 331,6
	Juli	49 157	6 416 047	2 365 486	4 050 561	511 327	9 525,0	8 896,5	111 122,1
	August	49 121	6 436 940	2 378 764	4 058 176	504 347	9 442,5	8 660,2	108 223,1
	September	49 137	6 425 166	2 384 331	4 040 835	510 413	9 107,3	8 632,7	114 965,1
	Oktober	49 052	6 397 023	2 380 534	4 016 489	541 857	9 718,3	8 740,7	117 359,6
	November	48 996	6 377 154	2 381 102	3 996 052	537 322	12 027,3	11 748,4	117 552,6
	Dezember	48 925	6 336 227	2 375 994	3 960 233	440 924	9 306,3	9 432,5	102 423,8
2002	Januar	48 540	6 271 742	2 357 935	3 913 807	509 467	8 962,2	9 141,5	103 384,5
	Februar	48 507	6 247 475	2 352 545	3 894 930	493 622	8 577,8	8 575,8	103 282,3
	März	48 436	6 237 394	2 351 345	3 886 049	499 589	8 712,6	8 904,9	111 608,5
	April	48 422	6 218 804	2 345 546	3 873 258	515 841	9 053,7	9 063,6	113 838,2
	Mai	48 334	6 207 025	2 343 134	3 863 891	477 764	9 581,0	9 512,1	106 866,9
	Juni	48 258	6 197 726	2 339 209	3 858 517	490 722	9 848,4	9 902,8	111 508,1
Gewinnung von Steinen und Erden, sonstiger Bergbau									
2000	D	1 290	28 312	7 788	20 524	37 482	581,2	311,3	4 246,2
2001	D	1 292	27 516	7 835	19 682	35 390	560,8	317,6	4 203,7
2001	Juni	1 299	28 025	7 927	20 098	3 011	47,1	28,3	390,5
	Juli	1 297	27 993	7 855	20 138	3 174	47,9	25,8	412,5
	August	1 293	27 922	7 817	20 105	3 137	48,7	25,1	399,2
	September	1 294	27 909	7 882	20 027	3 009	44,6	24,8	392,0
	Oktober	1 290	27 784	7 819	19 965	3 238	49,7	24,7	434,3
	November	1 287	27 663	7 796	19 867	3 160	62,5	36,5	397,3
	Dezember	1 283	27 183	7 732	19 451	2 415	44,7	27,1	272,6
2002	Januar	1 259	25 860	7 608	18 252	2 423	40,7	23,6	238,6
	Februar	1 257	25 423	7 582	17 841	2 447	37,8	24,3	223,1
	März	1 256	25 747	7 577	18 170	2 619	39,4	24,6	285,0
	April	1 260	26 644	7 630	19 014	3 027	44,2	25,1	366,1
	Mai	1 258	26 820	7 614	19 206	2 883	45,8	24,9	358,4
	Juni	1 256	26 851	7 609	19 242	2 949	45,3	27,9	371,4
Verarbeitendes Gewerbe									
2000	D	47 463	6 256 717	2 313 965	3 942 751	6 192 200	111 191,8	105 744,1	1 294 474,4
2001	D	47 665	6 284 695	2 338 043	3 946 652	6 103 718	113 153,7	109 394,0	1 333 015,6
2001	Juni	47 700	6 287 274	2 338 130	3 949 144	497 702	9 840,3	9 593,4	112 283,1
	Juli	47 703	6 308 218	2 333 789	3 974 429	502 414	9 336,3	8 770,9	110 128,5
	August	47 671	6 329 252	2 347 070	3 982 182	495 286	9 262,7	8 543,7	107 049,6
	September	47 686	6 317 458	2 352 636	3 964 822	501 505	8 932,2	8 517,9	113 914,3
	Oktober	47 605	6 290 036	2 348 992	3 941 044	532 411	9 422,0	8 602,6	116 223,9
	November	47 554	6 270 741	2 349 640	3 921 101	528 031	11 830,6	11 583,0	116 385,3
	Dezember	47 487	6 230 800	2 344 662	3 886 138	433 787	9 125,0	9 307,6	101 305,0
2002	Januar	47 130	6 170 177	2 328 041	3 842 136	500 728	8 790,7	9 026,9	102 292,6
	Februar	47 099	6 147 084	2 323 004	3 824 080	485 477	8 420,3	8 469,5	102 285,5
	März	47 029	6 136 930	2 321 845	3 815 085	491 171	8 548,6	8 798,5	110 600,1
	April	47 010	6 117 834	2 316 046	3 801 788	506 900	8 882,6	8 956,5	112 769,5
	Mai	46 924	6 106 138	2 313 712	3 792 426	469 548	9 389,8	9 391,3	105 872,0
	Juni	46 850	6 097 418	2 309 932	3 787 486	482 222	9 683,0	9 789,4	110 537,1
Ziegelei, Herstellung von sonstiger Baukeramik (26.4)									
2000	D	200	13 488	3 596	9 892	16 914	268,9	151,0	1 727,3
2001	D	189	12 259	3 335	8 924	14 520	244,4	142,2	1 443,0
2001	Juni	190	12 546	3 363	9 183	1 276	21,8	12,6	144,2
	Juli	189	12 497	3 281	9 216	1 296	20,9	10,9	156,4
	August	188	12 471	3 282	9 189	1 286	21,2	10,9	152,5
	September	186	12 347	3 263	9 084	1 238	19,2	10,7	135,8
	Oktober	186	12 261	3 230	9 031	1 324	21,2	11,0	142,0
	November	185	12 147	3 227	8 920	1 228	28,8	15,6	118,5
	Dezember	184	11 551	3 166	8 385	910	18,0	12,5	73,8
2002	Januar	175	10 442	3 030	7 412	938	15,7	10,7	49,6
	Februar	173	10 451	3 015	7 436	938	14,9	10,6	80,4
	März	171	10 868	3 059	7 809	1 063	16,6	10,5	101,4
	April	170	11 221	3 050	8 171	1 195	18,3	10,4	137,8
	Mai	169	11 323	3 058	8 265	1 150	19,6	10,6	138,4
	Juni	169	11 331	3 037	8 294	1 149	19,4	11,2	142,9

Siehe Fachserie 4, Reihe 4.1.

\*) Ergebnisse für Betriebe von Unternehmen des Produzierenden Gewerbes mit im allgemeinen 20 Beschäftigten und mehr sowie Betriebe mit im allgemeinen 20 Beschäftigten und mehr von Unternehmen außerhalb des Produzierenden Gewerbes.  
Ab Januar 2002 vorläufige Ergebnisse.

1) Ohne Umsatzsteuer.

Ergänzende Angaben für die Bauwirtschaft  
3 Bergbau und Gewinnung von Steinen und Erden, Verarbeitendes Gewerbe \*)

3.1 Beschäftigung und Umsatz

Deutschland

Jahr Monat	Betriebe	Beschäftigte			Geleistete Arbeiter- stunden	Lohn- summe	Gehalts- summe	Umsatz 1) insgesamt
		ins- gesamt	Inhaber und Ange- stellte	Arbeiter einschl. gewerbl. Auszubil- dende				
Herstellung von Zement, Kalk und gebranntem Gips (26.5)								
2000	D	104	15 322	5 218	10 104	16 294	263,4	3 432,3
2001	D	101	14 475	5 036	9 440	15 024	255,9	3 139,6
2001	Juni	101	14 454	5 018	9 436	1 210	27,0	289,4
	Juli	101	14 444	4 984	9 460	1 225	21,0	300,9
	August	101	14 415	5 014	9 401	1 255	19,3	293,5
	September	101	14 390	5 015	9 375	1 177	20,1	281,5
	Oktober	101	14 241	4 978	9 263	1 264	19,5	302,0
	November	101	14 182	4 927	9 255	1 280	27,0	270,1
	Dezember	101	14 157	4 942	9 215	1 089	21,0	173,2
2002	Januar	97	13 498	4 758	8 740	1 155	19,5	143,7
	Februar	98	13 430	4 759	8 671	1 132	19,4	185,8
	März	98	13 291	4 696	8 595	1 141	19,1	228,1
	April	98	13 172	4 644	8 528	1 191	19,4	269,7
	Mai	98	13 179	4 667	8 512	1 115	25,4	252,8
	Juni	98	13 083	4 642	8 441	1 088	21,2	250,6
Herstellung von Erzeugnissen aus Beton, Zement und Gips (26.6)								
2000	D	2 277	82 305	27 412	54 893	96 274	1 493,4	12 749,5
2001	D	2 273	77 030	26 280	50 750	87 107	1 386,3	11 692,0
2001	Juni	2 278	78 406	26 402	52 004	7 615	89,8	1 141,9
	Juli	2 275	78 454	26 217	52 237	7 945	83,9	1 192,6
	August	2 273	78 189	26 134	52 055	7 812	81,8	1 145,1
	September	2 270	77 459	25 960	51 499	7 413	82,7	1 073,1
	Oktober	2 265	76 585	25 631	50 954	7 873	80,8	1 151,9
	November	2 259	75 571	25 528	50 043	7 477	115,2	989,8
	Dezember	2 254	73 579	25 281	48 298	5 493	87,2	625,2
2002	Januar	2 202	70 313	26 430	43 883	5 415	76,7	453,8
	Februar	2 192	67 436	24 120	43 316	5 610	86,2	630,4
	März	2 186	68 721	24 195	44 526	6 222	92,5	846,7
	April	2 184	70 140	24 086	46 054	7 035	101,8	1 068,9
	Mai	2 184	70 310	23 891	46 419	6 735	107,7	1 008,8
	Juni	2 177	69 911	23 669	46 242	6 803	81,1	1 052,0
Herstellung von Betonerzeugnissen für den Bau und von Kalksandsteinen (26.61)								
2000	D	980	54 319	16 429	37 891	65 280	1 008,2	6 913,8
2001	D	958	50 168	15 606	34 562	58 482	927,0	6 219,7
2001	Juni	958	51 306	15 653	35 653	5 167	79,2	622,4
	Juli	956	51 409	15 539	35 870	5 376	79,8	630,0
	August	954	51 245	15 570	35 675	5 308	81,6	620,1
	September	954	50 691	15 445	35 246	5 015	74,6	569,5
	Oktober	953	50 035	15 204	34 831	5 324	80,8	610,7
	November	949	49 228	15 149	34 079	5 027	98,6	521,3
	Dezember	945	47 612	14 980	32 632	3 622	69,3	343,1
2002	Januar	915	46 051	16 654	29 397	3 536	61,8	218,9
	Februar	912	43 433	14 431	29 002	3 696	56,3	322,2
	März	912	44 402	14 505	29 897	4 088	60,7	435,5
	April	914	45 567	14 425	31 142	4 666	67,6	571,9
	Mai	914	45 648	14 264	31 384	4 501	71,3	545,2
	Juni	911	45 355	14 122	31 233	4 532	67,8	581,4
Herstellung von Gipszeugnissen für den Bau (26.62)								
2000	D	23	2 200	604	1 596	2 727	47,2	460,3
2001	D	22	2 026	551	1 475	2 503	45,3	443,5
2001	Juni	22	2 015	548	1 467	207	4,0	34,1
	Juli	22	2 033	554	1 479	209	3,6	36,9
	August	22	2 042	550	1 492	204	3,6	37,3
	September	22	2 010	550	1 460	207	3,7	36,2
	Oktober	22	1 974	545	1 429	206	3,9	36,3
	November	21	1 923	518	1 405	211	4,6	38,2
	Dezember	21	1 931	522	1 409	186	3,6	29,6
2002	Januar	21	1 913	513	1 400	202	3,2	32,2
	Februar	21	1 919	509	1 410	202	3,3	33,7
	März	22	1 986	538	1 448	209	3,4	38,4
	April	22	1 991	542	1 449	220	3,5	38,6
	Mai	22	1 981	544	1 437	203	3,7	34,5
	Juni	22	1 969	536	1 433	205	4,3	35,0

Siehe Fachserie 4, Reihe 4.1.

\*) Ergebnisse für Betriebe von Unternehmen des Produzierenden Gewerbes mit im allgemeinen 20 Beschäftigten und mehr sowie Betriebe mit im allgemeinen 20 Beschäftigten und mehr von Unternehmen außerhalb des Produzierenden Gewerbes. Ab Januar 2002 vorläufige Ergebnisse.

1) Ohne Umsatzsteuer.

Statistisches Bundesamt, Ausgewählte Zahlen Bau, 06/2002



Ergänzende Angaben für die Bauwirtschaft  
4 Handwerk  
4.1 Beschäftigte und Umsatz in Handwerksunternehmen nach ausgewählten Wirtschaftszweigen  
Messzahlen

Jahr Vierteljahr	Bau- installation	Darunter		Sonstiges Bauge- gewerbe	Darunter				
		Elektro- installation	Klempnerei, Gas-, Wasser, Heizungs-, u. Lüftungs- installation		Stuckateur- gewerbe, Gipserei u. Verputzerei	Bau- tischlerei	Fußboden-, Fliesen-, Platten- legerei usw.	Maler, u. Lackierer- gewerbe	Glas- gewerbe
Beschäftigte 30.09.1998 = 100									
1996 .....	106,2	103,4	109,3	106,5	107,5	107,9	102,4	105,6	107,1
1997 .....	104,7	102,8	106,9	103,6	104,2	105,0	101,3	103,0	105,4
1998 .....	99,6	99,3	99,9	98,4	98,3	99,5	99,5	97,1	100,4
1999 .....	94,9	96,1	93,6	93,4	93,4	93,4	95,2	93,5	91,3
2000 .....	90,5	93,4	88,0	88,5	88,3	88,3	90,4	88,8	87,5
2001 .....	86,3	90,4	82,6	82,3	80,6	81,9	83,9	83,3	83,6
1998 1. Vj .....	99,7	99,4	100,0	95,6	95,6	98,5	97,4	92,9	100,1
2. Vj .....	98,1	97,7	98,2	98,7	98,9	98,7	100,2	97,5	100,6
3. Vj .....	100,0	100,0	100,0	100,0	100,0	100,0	100,0	100,0	100,0
4. Vj .....	98,6	99,1	98,0	96,8	95,6	98,0	99,2	95,5	98,1
1999 1. Vj .....	94,9	96,0	93,8	91,6	90,0	94,2	94,6	89,7	92,2
2. Vj .....	93,2	94,3	92,1	93,1	93,7	91,8	94,2	94,1	89,3
3. Vj .....	95,1	96,7	93,5	94,7	95,4	92,6	95,5	96,5	90,2
4. Vj .....	93,9	95,6	92,1	92,0	93,0	92,0	93,4	92,2	88,7
2000 1. Vj .....	90,4	93,4	87,9	87,1	86,4	87,9	89,5	86,4	86,8
2. Vj .....	89,5	92,3	87,1	88,5	88,6	87,6	90,6	89,1	87,1
3. Vj .....	90,4	93,6	87,7	89,2	88,9	87,8	90,6	90,5	87,7
4. Vj .....	89,5	93,0	86,5	86,5	85,5	87,4	88,2	86,4	88,1
2001 1. Vj .....	86,4	90,3	82,7	80,1	77,7	81,4	82,4	79,7	83,7
2. Vj .....	85,6	90,2	81,7	82,6	81,5	81,6	83,7	84,2	82,7
3. Vj .....	86,0	90,2	82,3	83,3	81,7	81,2	84,6	85,5	83,5
4. Vj .....	84,6	89,1	80,9	79,8	77,7	79,5	81,4	80,9	81,0
2002 1. Vj .....	80,3	85,4	76,5	73,5	70,8	75,8	75,0	73,2	78,5
Umsatz ( ohne Umsatzsteuer ) VJD 1998 = 100 / 1998 = 100									
1996 .....	104,6	99,7	108,8	108,2	115,2	106,7	103,2	109,9	107,8
1997 .....	103,3	99,9	106,1	106,0	109,4	103,9	103,3	108,1	105,5
1998 .....	100,0	100,0	100,0	100,0	100,0	100,0	100,0	100,0	100,0
1999 .....	98,3	100,1	96,3	98,6	101,8	96,8	97,9	101,7	91,7
2000 .....	98,9	104,0	95,2	94,6	94,9	93,5	94,6	97,7	91,7
2001 .....	97,7	103,3	93,5	88,7	86,1	87,6	86,7	93,5	88,3
1998 1. Vj .....	88,9	90,3	88,7	85,9	82,4	90,9	87,8	81,8	91,2
2. Vj .....	87,9	89,1	86,6	90,6	96,7	87,9	88,5	92,6	90,0
3. Vj .....	100,9	99,5	101,2	104,6	104,3	99,6	104,9	107,8	101,7
4. Vj .....	122,4	121,1	123,5	118,9	116,6	121,6	118,8	117,8	117,1
1999 1. Vj .....	75,6	78,4	72,9	73,5	70,2	77,5	77,0	70,4	71,3
2. Vj .....	92,0	93,6	90,4	94,9	97,7	91,1	94,4	99,3	90,2
3. Vj .....	101,6	102,8	99,4	105,8	112,8	99,0	102,3	113,8	97,4
4. Vj .....	124,2	125,4	122,5	120,1	126,4	119,7	117,7	123,4	107,9
2000 1. Vj .....	80,7	89,2	75,3	74,9	72,9	77,4	76,8	73,9	74,2
2. Vj .....	93,3	97,7	89,7	92,2	93,7	90,9	93,7	94,4	87,1
3. Vj .....	100,8	104,3	98,2	99,7	101,1	94,5	99,0	106,1	97,0
4. Vj .....	120,8	124,7	117,6	111,6	111,7	111,4	109,1	116,2	108,6
2001 1. Vj .....	79,9	87,9	74,7	70,0	63,9	73,9	70,3	70,2	73,0
2. Vj .....	93,3	99,0	88,7	86,4	85,5	84,7	85,8	90,4	87,9
3. Vj .....	99,0	103,3	95,5	94,6	93,6	90,0	91,5	103,4	92,0
4. Vj .....	118,7	123,1	115,1	103,9	101,4	101,7	99,1	110,1	100,2
2002 1. Vj .....	72,3	78,7	68,3	62,9	59,1	66,0	63,9	62,9	67,0

Siehe Fachserie 4, Reihe 7.1.

Ergänzende Angaben für die Bauwirtschaft  
5 Erwerbstätigkeit  
5.1 Arbeitslose, offene Stellen \*)

Jahr Monat	Arbeitslose <sup>1)</sup>					gemeldete Stellen <sup>1)</sup>				
	insgesamt	darunter				insgesamt	darunter			
Bau-berufe 44 - 47		Bauaus- statter 48 - 49	Tischler 50	Maler, Lackierer 51	Bau-berufe 44 - 47		Bauaus- statter 48 - 49	Tischler 50	Maler, Lackierer 51	
<b>Früheres Bundesgebiet <sup>2)</sup></b>										
1997 D .....	3 020 900	162 263	33 669	42 002	48 588	281 529	10 549	4 739	3 836	4 033
1998 D .....	2 904 339	148 068	32 515	39 241	47 720	342 188	11 728	5 039	5 019	4 950
1999 D .....	2 755 527	128 752	30 195	36 448	44 175	386 196	13 709	5 210	5 396	5 461
2000 D .....	2 529 374	117 932	27 953	33 451	41 205	451 900	11 617	5 136	5 921	5 600
2001 D .....	2 477 955	124 737	30 647	35 182	42 901	440 291	9 064	4 441	4 898	4 958
2000 Juni .....	2 426 506	100 415	25 318	31 537	35 160	491 191	12 479	5 352	6 583	6 735
Juli .....	2 466 202	97 912	25 042	32 743	34 370	488 224	12 425	5 388	6 507	6 836
August .....	2 443 709	96 400	24 588	33 081	34 092	478 405	12 355	5 402	6 480	6 654
September .....	2 382 513	95 169	23 923	31 648	33 468	461 015	11 462	5 377	6 302	6 380
Oktober .....	2 342 485	95 939	23 898	30 123	33 790	432 453	10 323	5 267	6 020	5 715
November .....	2 359 885	103 123	25 043	30 158	36 212	413 385	8 747	4 766	5 477	4 923
Dezember .....	2 453 615	125 626	29 692	32 832	44 997	404 779	7 704	4 270	4 979	4 273
2001 Januar .....	2 622 193	167 599	35 996	36 678	53 618	430 721	7 831	4 281	4 756	4 370
Februar .....	2 622 799	170 831	37 101	37 386	54 673	480 693	10 296	4 507	4 977	4 798
März .....	2 538 904	154 296	35 239	36 457	50 684	505 611	11 493	4 762	5 266	5 190
April .....	2 473 523	130 866	32 116	35 026	44 755	505 128	11 013	4 664	5 217	5 234
Mai .....	2 385 146	114 105	29 195	33 252	39 077	485 151	9 895	4 460	5 102	5 376
Juni .....	2 380 195	107 414	28 024	33 163	36 553	468 866	9 404	4 489	5 127	5 623
Juli .....	2 445 167	104 396	27 715	34 920	35 929	452 771	9 507	4 606	5 242	5 769
August .....	2 446 486	102 876	27 288	35 727	36 251	439 658	9 184	4 810	5 089	5 754
September .....	2 421 833	102 228	27 176	35 029	36 806	417 243	8 748	4 647	5 080	5 336
Oktober .....	2 412 697	102 173	26 982	34 175	37 254	379 879	8 105	4 359	4 621	4 591
November .....	2 467 726	110 074	28 930	34 971	41 004	348 380	6 521	3 860	3 970	3 741
Dezember .....	2 583 957	134 344	34 318	37 966	51 414	334 012	5 841	3 425	3 676	3 164
2002 Januar .....	2 791 292	177 671	41 392	42 572	61 610	366 611	6 627	3 412	3 692	3 292
Februar .....	2 789 095	176 684	41 834	43 465	62 164	418 961	8 506	3 582	3 823	3 830
März .....	2 682 598	157 187	39 404	42 447	57 583	448 716	10 553	3 911	4 051	4 504
April .....	2 602 758	129 151	35 628	40 497	49 327	456 743	9 766	3 962	3 958	4 917
Mai .....	2 561 305	119 171	33 691	39 750	45 050	438 491	8 899	3 815	4 001	5 055
Juni .....	2 560 366	112 522	32 484	39 167	42 220	420 972	8 470	3 869	3 770	5 431
<b>Neue Länder und Berlin-Ost <sup>2)</sup></b>										
1997 D .....	1 363 556	108 086	17 191	13 796	16 693	55 581	5 642	1 625	1 077	1 173
1998 D .....	1 374 948	119 244	21 521	15 297	19 905	79 418	9 115	1 826	1 448	1 327
1999 D .....	1 343 682	112 940	21 764	15 530	20 812	70 183	7 593	1 782	1 280	1 378
2000 D .....	1 359 278	128 251	26 069	17 882	25 177	62 063	5 309	1 143	995	1 006
2001 D .....	1 373 682	140 118	29 629	20 414	28 645	65 850	5 115	1 112	986	1 012
2000 Juni .....	1 297 824	117 149	24 955	16 945	23 211	68 578	6 205	1 254	1 077	1 229
Juli .....	1 337 443	115 341	25 122	17 341	22 567	64 802	5 961	1 259	1 084	1 298
August .....	1 336 962	113 982	25 056	17 634	22 561	65 166	6 625	1 282	1 139	1 270
September .....	1 302 277	110 881	24 505	17 668	22 859	64 022	5 799	1 253	1 063	1 123
Oktober .....	1 268 492	109 192	24 222	17 116	22 826	58 861	4 859	1 187	957	948
November .....	1 285 329	115 346	24 924	17 372	23 956	54 435	3 875	1 025	879	769
Dezember .....	1 355 269	136 199	27 881	18 902	27 537	49 508	2 675	848	731	653
2001 Januar .....	1 471 023	171 479	32 467	21 235	32 640	53 573	2 474	871	786	703
Februar .....	1 489 839	178 704	33 944	22 344	34 574	63 431	3 506	955	892	791
März .....	1 460 681	171 126	33 668	22 308	34 295	72 211	5 458	961	1 035	862
April .....	1 394 380	154 163	32 066	21 347	31 321	75 181	6 229	1 118	1 035	1 005
Mai .....	1 335 661	137 951	29 739	20 157	27 859	73 896	6 393	1 128	980	1 204
Juni .....	1 314 168	128 181	28 276	19 305	26 183	72 863	5 760	1 183	1 105	1 245
Juli .....	1 353 534	124 800	28 079	19 562	25 290	68 774	5 902	1 338	1 130	1 294
August .....	1 342 302	121 172	27 520	19 637	25 078	68 020	6 113	1 367	1 150	1 309
September .....	1 321 189	117 297	26 864	19 870	25 313	67 910	6 577	1 369	1 172	1 140
Oktober .....	1 312 775	116 668	26 723	19 677	25 581	62 885	5 468	1 208	973	1 054
November .....	1 321 220	121 262	27 309	19 652	26 749	59 135	4 503	1 020	838	859
Dezember .....	1 379 546	141 015	29 897	20 835	30 187	55 133	3 319	792	737	691
2002 Januar .....	1 498 630	177 878	34 450	23 501	35 685	55 814	2 885	867	737	715
Februar .....	1 507 062	179 736	35 426	24 272	36 756	67 547	3 882	1 128	973	936
März .....	1 473 418	169 799	34 874	24 574	36 307	78 414	6 069	1 331	1 017	1 089
April .....	1 421 294	153 677	32 873	23 834	33 389	80 482	6 315	1 489	1 237	1 221
Mai .....	1 385 119	144 094	31 642	23 244	31 338	78 149	6 323	1 442	1 207	1 355
Juni .....	1 393 995	137 827	30 590	22 955	29 922	76 372	6 725	1 380	1 011	1 525

\*) Kennziffern der Berufe gem. "Klassifizierung der Berufe" (1975):  
44 = Maurer, Betonbauer; 45 = Zimmerer, Dachdecker, Gerüstbauer;  
46 = Straßen-, Tiefbauer; 47 = Bauhilfsarbeiter; 48 = Bauausstatter;  
49 = Raumausstatter, Polsterer; 50 = Tischler, Modellbauer;  
51 = Maler, Lackierer und verwandte Berufe.

1) Stand jeweils am Monatsende.

2) Abgrenzung zwischen Früherem Bundesgebiet und Neuen Ländern und Berlin-Ost wegen Arbeitsamtneugliederung in Berlin ab Juli 97 nur noch näherungsweise möglich. Wegen der Vergleichbarkeit im Jahresverlauf Zahlen bereits ab Januar 1997 nach neuem Gebietsstand umgerechnet; Vergleich mit Vorperioden eingeschränkt.

Quelle: Bundesanstalt für Arbeit, Nürnberg

Ergänzende Angaben für die Bauwirtschaft  
5 Erwerbstätigkeit  
5.2 Arbeitslose, offene Stellen nach Ländern\*)

Jahr Monat Länder	Arbeitslose <sup>1)</sup>					gemeldete Stellen <sup>1) 2)</sup>				
	insgesamt	darunter				insgesamt	darunter			
		Bau- berufe 44 - 47	Bauaus- statter 48 - 49	Tischler 50	Maler, Lackierer 51		Bau- berufe 44 - 47	Bauaus- statter 48 - 49	Tischler 50	Maler, Lackierer 51
April 2002										
Baden-Württemberg .....	287 935	9 641	4 075	3 527	4 324	80 344	1 225	698	612	830
Bayern .....	372 009	19 920	5 996	5 582	6 726	94 444	2 526	887	860	1 122
Berlin .....	287 861	18 638	4 753	3 800	8 391	9 836	275	143	133	149
Brandenburg .....	238 708	27 357	5 707	4 132	5 813	10 455	950	192	174	104
Bremen .....	40 406	1 404	531	787	837	5 515	85	67	63	102
Hamburg .....	77 280	2 331	923	944	1 553	9 710	138	43	99	112
Hessen .....	211 836	7 865	2 286	3 073	3 718	37 906	735	368	239	371
Mecklenburg-Vorpommern .....	170 174	19 951	4 035	3 052	4 240	11 274	728	148	156	193
Niedersachsen .....	356 517	24 120	4 502	7 732	7 857	52 148	1 312	348	474	469
Nordrhein-Westfalen .....	795 805	37 174	10 771	12 014	14 421	103 550	2 323	999	1 110	1 357
Rheinland-Pfalz .....	142 220	7 732	2 085	2 218	2 436	38 080	620	275	214	275
Saarland .....	45 244	2 695	747	729	816	6 681	244	89	61	52
Sachsen .....	412 859	45 289	10 177	6 460	8 980	23 939	2 018	458	369	389
Sachsen-Anhalt .....	263 168	29 664	5 538	4 276	5 367	14 179	1 050	290	212	183
Schleswig-Holstein .....	118 740	8 027	1 456	2 137	2 600	18 933	250	72	141	112
Thüringen .....	203 290	21 020	4 919	3 868	4 637	16 280	1 484	325	248	274
Mai 2002										
Baden-Württemberg .....	283 857	9 045	3 953	3 487	3 909	74 791	1 194	737	621	838
Bayern .....	359 944	15 868	5 229	5 327	5 620	88 888	1 860	774	832	1 033
Berlin .....	284 493	18 103	4 621	3 789	8 023	9 772	311	111	151	171
Brandenburg .....	232 111	25 584	5 379	4 039	5 441	10 111	999	181	122	144
Bremen .....	39 832	1 354	507	774	795	5 511	91	42	73	124
Hamburg .....	77 275	2 256	930	940	1 482	10 239	201	49	131	133
Hessen .....	209 604	7 331	2 163	3 065	3 370	34 658	706	332	222	344
Mecklenburg-Vorpommern .....	164 740	19 027	3 961	2 942	4 016	10 944	730	155	168	196
Niedersachsen .....	347 702	21 965	4 177	7 431	7 137	52 591	1 249	334	481	613
Nordrhein-Westfalen .....	791 443	36 002	10 527	12 011	13 598	101 155	2 137	969	1 126	1 386
Rheinland-Pfalz .....	138 975	7 191	1 931	2 165	2 275	36 550	713	294	215	229
Saarland .....	44 722	2 583	699	714	735	6 803	224	73	53	62
Sachsen .....	402 166	42 215	9 832	6 266	8 474	23 590	1 910	444	427	423
Sachsen-Anhalt .....	257 056	28 108	5 385	4 170	5 064	13 508	1 100	270	190	197
Schleswig-Holstein .....	115 339	7 529	1 392	2 094	2 303	18 261	235	115	125	148
Thüringen .....	197 165	19 104	4 647	3 780	4 146	15 978	1 420	337	243	330
Juni 2002										
Baden-Württemberg .....	279 801	8 579	3 780	3 349	3 703	72 724	1 226	771	632	946
Bayern .....	353 637	13 972	4 834	5 113	5 011	84 284	1 564	733	750	1 052
Berlin .....	284 613	17 432	4 513	3 701	7 690	9 483	350	128	95	218
Brandenburg .....	231 750	24 343	5 195	3 994	5 183	9 876	1 112	158	123	161
Bremen .....	40 414	1 325	503	781	746	5 641	72	48	67	129
Hamburg .....	77 242	2 192	872	935	1 368	11 504	226	91	131	179
Hessen .....	209 772	6 818	2 084	3 048	3 163	32 843	639	325	234	379
Mecklenburg-Vorpommern .....	161 133	18 153	3 800	2 883	3 812	8 852	625	161	112	171
Niedersachsen .....	355 109	20 538	4 124	7 409	6 633	50 121	1 177	330	448	636
Nordrhein-Westfalen .....	793 162	35 101	10 332	11 983	13 025	97 520	2 062	1 014	1 085	1 433
Rheinland-Pfalz .....	139 082	6 740	1 829	2 107	2 174	34 205	667	270	209	252
Saarland .....	45 292	2 486	672	697	685	7 095	228	65	53	102
Sachsen .....	405 681	40 299	9 500	6 228	8 089	24 396	2 265	426	369	549
Sachsen-Anhalt .....	262 373	27 419	5 231	4 087	4 899	13 681	1 254	230	153	244
Schleswig-Holstein .....	114 893	7 065	1 322	2 066	2 069	16 108	254	79	90	154
Thüringen .....	200 407	17 887	4 483	3 741	3 892	15 645	1 288	345	206	293

\*) Kennziffern der Berufe gem. "Klassifizierung der Berufe" (1975) :  
44 = Maurer, Betonbauer; 45 = Zimmerer, Dachdecker, Gerüstbauer;  
46 = Straßen-, Tiefbauer; 47 = Bauhilfsarbeiter; 48 = Bauausstatter;  
49 = Raumausstatter, Polsterer; 50 = Tischler, Modellbauer;  
51 = Maler, Lackierer und verwandte Berufe.

1) Stand jeweils am Monatsende.

2) Ohne gemeldete Stellen der Zentralstelle für Arbeitsvermittlung.

Quelle: Bundesanstalt für Arbeit, Nürnberg

Statistisches Bundesamt, Ausgewählte Zahlen Bau, 06/2002

Ergänzende Angaben für die Bauwirtschaft  
5 Erwerbstätigkeit  
5.3 Kurzarbeitergeld im Baugewerbe<sup>1)</sup> nach Ausmaß des Arbeitsausfalls <sup>2)</sup>

Jahr Monatsmitte <sup>1) 2)</sup>	Betriebe mit Kurzarbeit	Zum Stichtag des Abrechnungszeitraumes hatten Anspruch auf Kurzarbeitergeld <sup>1)</sup>				
		Männer und Frauen	davon für einen Arbeitsausfall von ... % der betriebsüblichen Arbeitszeit			
			bis 25	über 25 bis 50	über 50 bis 75	über 75
Früheres Bundesgebiet						
1998 D .....	1 932	25 216	7 126	9 714	4 864	3 513
1999 D .....	1 161	11 639	3 426	4 684	2 094	1 434
2000 D .....	1 402	17 736	4 987	6 431	3 022	3 301
2001 D .....	2 197	23 258	6 314	8 582	4 050	4 313
2000 Juni .....	1 215	15 371	4 993	5 634	2 267	2 477
Juli .....	957	11 784	3 710	4 111	1 727	2 236
August .....	821	11 262	2 906	3 318	1 577	3 461
September .....	951	13 107	3 126	4 330	1 758	3 893
Oktober .....	1 052	13 397	3 508	4 504	2 038	3 347
November .....	1 290	15 169	3 723	5 263	2 501	3 682
Dezember .....	1 588	17 913	4 598	6 566	2 922	3 827
2001 Januar .....	2 180	27 139	5 357	9 533	5 589	6 660
Februar .....	2 968	35 698	7 893	12 824	7 498	7 483
März .....	3 227	37 838	9 665	13 919	7 016	7 238
April .....	2 705	30 710	9 374	11 167	5 184	4 985
Mai .....	2 149	23 100	6 749	8 962	3 469	3 920
Juni .....	1 806	17 878	5 091	6 567	2 659	3 561
Juli .....	1 461	13 530	3 845	5 239	1 897	2 549
August .....	1 194	10 614	3 212	3 870	1 462	2 070
September .....	1 345	11 588	3 493	4 241	2 002	1 852
Oktober .....	1 467	13 597	4 099	4 832	2 299	2 367
November .....	1 757	16 108	4 632	6 353	2 612	2 511
Dezember .....	1 950	18 196	5 610	6 510	3 441	2 635
2002 Januar .....	2 565	27 075	6 435	9 658	5 497	5 485
Februar .....	3 419	35 886	8 941	12 890	7 692	6 363
März .....	3 670	36 503	10 329	13 966	6 609	5 599
April .....	3 120	30 683	9 559	11 989	5 064	4 071
Mai .....	2 659	25 347	8 392	10 003	3 513	3 439
Juni .....	2 493	21 466	7 256	8 664	2 976	2 570
Neue Länder und Berlin-Ost						
1998 D .....	925	12 275	3 513	3 954	2 189	2 619
1999 D .....	621	6 349	1 638	2 136	1 267	1 308
2000 D .....	836	9 344	2 288	3 130	1 880	2 046
2001 D .....	939	8 533	2 229	2 719	1 569	2 017
2000 Juni .....	893	10 563	2 780	3 152	2 228	2 403
Juli .....	765	8 255	2 089	2 672	1 539	1 955
August .....	691	6 890	1 687	2 131	1 416	1 656
September .....	614	6 361	1 461	2 108	1 358	1 434
Oktober .....	544	5 445	1 154	1 842	1 096	1 353
November .....	555	5 369	1 279	1 802	1 035	1 253
Dezember .....	564	5 200	1 088	1 870	860	1 382
2001 Januar .....	1 815	7 636	1 449	2 623	1 589	1 975
Februar .....	1 074	11 909	2 789	3 715	2 552	2 853
März .....	1 261	13 403	3 311	4 105	2 898	3 089
April .....	1 137	11 966	3 355	3 843	2 074	2 694
Mai .....	949	10 146	3 049	3 216	1 800	2 081
Juni .....	818	8 448	2 439	2 796	1 316	1 897
Juli .....	672	6 087	1 650	1 795	1 054	1 588
August .....	589	5 397	1 589	1 746	808	1 254
September .....	517	4 710	1 343	1 556	612	1 199
Oktober .....	466	3 934	882	1 217	553	1 282
November .....	502	4 066	922	1 263	748	1 133
Dezember .....	521	4 551	915	1 531	1 026	1 079
2002 Januar .....	684	6 514	1 524	2 171	1 167	1 652
Februar .....	917	8 393	1 813	2 985	1 624	1 971
März .....	1 055	9 832	2 215	3 143	2 008	2 466
April .....	1 011	9 166	2 622	2 965	1 489	2 090
Mai .....	879	8 454	2 374	2 652	1 630	1 798
Juni .....	838	7 403	2 227	2 257	1 394	1 525

\*) Die Grundlage für die wirtschaftsfachliche Gliederung ist ab Jan. 1998 die "Klassifikation der Wirtschaftszweige (WZ 93/BA) für die Statistik der Bundesanstalt für Arbeit".

\*\*\*) Die Statistik erfasst die Betriebe bzw. Betriebsteile, für die dem Arbeitsamt Kurzarbeit angezeigt wurde.

1) Stichtag jeweils 15. des Monats.

2) Vormonats- und Vorjahresvergleiche sind ab April 2001 durch Gebietsstandsänderung in Berlin nur noch eingeschränkt möglich.

Quelle: Bundesanstalt für Arbeit, Nürnberg

Ergänzende Angaben für die Bauwirtschaft  
5 Erwerbstätigkeit  
5.4 Kurzarbeit im Baugewerbe nach Landesarbeitsamtsbezirken <sup>1)</sup>  
Früheres Bundesgebiet

Jahr Stichtag <sup>1)</sup>	Schleswig- Holstein Hamburg	Nieder- sachsen Bremen	Nordrhein- Westfalen	Hessen	Rheinland- Pfalz Saarland	Baden- Württemberg	Bayern	Berlin	Früheres Bundesgebiet
Betriebe mit Kurzarbeitern <sup>2)</sup>									
1999 D .....	122	214	309	118	108	264	148	79	1 331
2000 D .....	163	308	355	110	100	192	124	91	1 402
2001 D .....	200	410	539	135	141	375	170	79	2 017
2000 Juni .....	143	254	324	81	80	162	107	104	1 215
Juli .....	127	224	217	58	56	128	103	83	957
August .....	110	208	199	59	54	87	67	69	821
September .....	108	234	245	67	69	102	91	61	951
Oktober .....	122	269	268	70	63	131	94	60	1 052
November .....	152	350	324	89	79	169	102	50	1 290
Dezember .....	193	412	410	114	93	226	103	63	1 588
2001 Januar .....	241	537	573	163	134	336	154	77	2 180
Februar .....	312	679	732	213	193	562	221	104	2 968
März .....	325	698	817	225	221	602	262	130	3 227
April .....	295	562	697	163	205	520	198	109	2 705
Mai .....	221	455	576	124	156	401	166	87	2 149
Juni .....	181	400	487	97	123	328	135	84	1 806
Juli .....	166	263	379	81	93	289	144	70	1 461
August .....	132	217	326	76	88	177	132	70	1 194
September .....	117	240	391	96	87	238	134	58	1 345
Oktober .....	130	261	443	102	101	256	137	49	1 467
November .....	139	294	499	134	127	345	179	60	1 757
Dezember .....	139	317	543	143	161	441	175	50	1 950
2002 Januar .....	174	434	710	184	210	615	201	67	2 565
Februar .....	232	552	905	254	278	842	297	103	3 419
März .....	248	583	957	249	291	936	333	130	3 670
April .....	220	469	809	232	249	739	332	110	3 120
Mai .....	183	398	717	193	220	607	279	100	2 659
Juni .....	191	400	653	191	194	543	259	98	2 493
Kurzarbeiter									
1999 D .....	1 517	2 756	3 296	1 274	1 001	1 666	1 399	1 229	13 688
2000 D .....	2 175	4 351	3 958	2 221	923	1 655	1 469	1 797	17 736
2001 D .....	2 054	5 143	5 220	2 358	1 261	2 823	1 735	1 266	21 333
2000 Juni .....	1 883	3 775	3 301	1 848	764	1 258	1 219	2 254	15 371
Juli .....	1 401	2 671	2 424	1 503	561	905	1 276	1 988	11 784
August .....	1 194	2 539	2 104	2 711	493	805	749	1 506	11 262
September .....	1 707	3 197	2 669	2 535	554	1 049	848	1 342	13 107
Oktober .....	1 735	3 552	2 644	2 169	505	1 253	957	1 030	13 397
November .....	1 875	4 394	3 212	2 333	614	1 413	1 002	816	15 169
Dezember .....	2 171	4 887	3 901	2 633	847	1 802	1 190	951	17 913
2001 Januar .....	2 996	7 384	5 958	3 580	1 512	2 904	2 215	1 104	27 139
Februar .....	3 690	9 674	7 366	4 148	2 025	5 193	2 833	1 568	35 698
März .....	3 548	9 426	8 569	3 944	2 296	5 406	3 519	2 087	37 838
April .....	3 162	7 314	7 153	3 264	2 138	4 337	2 232	1 795	30 710
Mai .....	2 305	5 698	5 952	2 402	1 476	2 818	1 694	1 428	23 100
Juni .....	1 719	4 490	4 668	1 869	937	2 027	1 427	1 359	17 878
Juli .....	1 395	3 036	3 418	1 526	605	1 795	1 224	938	13 530
August .....	1 169	2 552	2 541	1 190	509	1 096	877	1 063	10 614
September .....	1 127	2 386	3 297	1 379	586	1 341	941	804	11 588
Oktober .....	1 197	2 816	4 227	1 406	705	1 630	968	974	13 597
November .....	1 147	3 198	4 478	1 757	1 050	2 352	1 385	1 080	16 108
Dezember .....	1 190	3 745	5 017	1 837	1 295	2 973	1 507	997	18 196
2002 Januar .....	1 909	5 870	7 352	2 206	2 147	4 808	2 215	1 039	27 075
Februar .....	2 683	7 494	9 352	2 976	2 697	6 615	3 304	1 333	35 886
März .....	2 865	7 434	9 328	2 790	2 769	6 848	3 469	1 647	36 503
April .....	2 599	5 823	7 834	2 557	2 252	5 006	3 652	1 462	30 683
Mai .....	2 461	4 326	6 690	2 172	1 967	4 078	2 748	1 473	25 347
Juni .....	2 166	3 721	5 875	1 894	1 534	3 133	2 258	1 348	21 466

<sup>\*)</sup> Die Grundlage für die wirtschaftsfachliche Gliederung ist ab Jan. 1998 die "Klassifikation der Wirtschaftszweige (WZ 93/BA) für die Statistik der Bundesanstalt für Arbeit".

1) Stichtag jeweils 15. des Monats.

2) Die Statistik erfasst die Betriebe bzw. Betriebsteile, für die dem Arbeitsamt Kurzarbeit angezeigt wurde.

Quelle: Bundesanstalt für Arbeit, Nürnberg

Statistisches Bundesamt, Ausgewählte Zahlen Bau, 06/2002

Ergänzende Angaben für die Bauwirtschaft  
5 Erwerbstätigkeit  
5.5 Kurzarbeit im Baugewerbe nach Landesarbeitsamtsbezirken \*)  
Neue Länder und Berlin-Ost

Jahr Stichtag <sup>1)</sup>	Mecklenburg- Vorpommern	Sachsen-Anhalt Thüringen	Sachsen	Berlin Brandenburg	Neue Länder und Berlin-Ost
Betriebe mit Kurzarbeitern <sup>2)</sup>					
1999 D .....	65	214	222	239	693
2000 D .....	57	281	285	263	836
2001 D .....	66	269	261	222	769
2000 Juni .....	64	314	284	295	893
Juli .....	59	265	248	237	765
August .....	52	235	234	207	691
September .....	30	213	219	187	614
Oktober .....	33	183	192	171	544
November .....	36	191	189	164	555
Dezember .....	42	199	186	174	564
2001 Januar .....	50	256	228	228	720
Februar .....	87	348	365	330	1074
März .....	102	425	445	366	1261
April .....	105	377	396	324	1137
Mai .....	85	339	324	251	949
Juni .....	76	295	282	220	818
Juli .....	68	259	210	181	672
August .....	52	205	203	175	589
September .....	51	187	173	146	517
Oktober .....	43	179	148	133	466
November .....	40	171	182	149	502
Dezember .....	36	182	176	158	521
2002 Januar .....	46	244	235	196	684
Februar .....	65	336	300	275	917
März .....	70	380	340	338	1055
April .....	79	374	322	306	1011
Mai .....	70	330	278	263	879
Juni .....	64	301	270	265	838
Kurzarbeiter					
1999 D .....	727	2 175	2 024	3 076	7 223
2000 D .....	834	2 666	2 999	3 830	9 344
2001 D .....	852	2 656	2 177	2 741	7 688
2000 Juni .....	898	3 417	3 172	4 399	10 563
Juli .....	679	2 517	2 501	3 601	8 255
August .....	540	2 142	1 983	2 892	6 890
September .....	408	1 909	1 870	2 722	6 361
Oktober .....	350	1 415	1 743	2 519	5 445
November .....	372	1 458	1 786	2 079	5 369
Dezember .....	467	1 538	1 537	2 140	5 200
2001 Januar .....	834	2 241	2 310	2 841	7 636
Februar .....	1 292	3 628	3 515	4 243	11 909
März .....	1 388	4 405	4 133	4 607	13 403
April .....	1 519	4 058	3 490	4 009	11 966
Mai .....	1 262	3 554	2 811	3 274	10 146
Juni .....	1 013	3 036	2 247	2 893	8 448
Juli .....	887	2 361	1 372	1 998	6 087
August .....	609	1 922	1 506	2 040	5 397
September .....	591	1 843	1 349	1 458	4 710
Oktober .....	313	1 592	1 008	1 669	3 934
November .....	266	1 502	1 189	1 850	4 066
Dezember .....	251	1 732	1 194	2 006	4 551
2002 Januar .....	410	2 501	1 861	2 310	6 514
Februar .....	806	3 304	2 299	2 749	8 393
März .....	853	3 985	2 605	3 389	9 832
April .....	856	3 631	2 245	3 394	9 166
Mai .....	706	3 372	2 061	3 220	8 454
Juni .....	576	2 930	1 737	3 045	7 403

\*) Die Grundlage für die wirtschaftsfachliche Gliederung ist ab Jan. 1998 die "Klassifikation der Wirtschaftszweige (WZ 93/BA) für die Statistik der Bundesanstalt für Arbeit".

1) Stichtag jeweils 15. des Monats.

2) Die Statistik erfasst die Betriebe bzw. Betriebsteile, für die dem Arbeitsamt Kurzarbeit angezeigt wurde.

Quelle: Bundesanstalt für Arbeit, Nürnberg

Ergänzende Angaben für die Bauwirtschaft  
6 Preise  
6.1 Ausgewählte Preisindizes für Bauwerke (Neubau) \*)  
Deutschland  
6.1.1 Wohn- und Nichtwohngebäude  
1995 = 100

Jahr Monat	Bauleistungen für Wohngebäude nach Leistungsgruppen								
	Bauleistungen am Bauwerk	Rohbauarbeiten							
		insgesamt	Erdarbeiten	Mauerarbeiten	Beton- und Stahlbetonarbeiten	Zimmer- und Holzbauarbeiten	Abdichtungsarbeiten	Dachdeckungs- und Dachabdichtungsarbeiten	Klempnerarbeiten
2000 D .....	98,7	95,3	92,8	95,1	94,2	94,7	100,3	99,7	101,5
2001 D .....	98,5	94,2	92,8	93,6	92,8	93,2	100,8	100,0	101,7
2000 Mai .....	98,7	95,5	92,8	95,4	94,5	94,8	100,2	99,6	101,3
August .....	98,7	95,2	92,9	95,0	94,1	94,7	100,7	100,0	101,6
November .....	98,7	94,9	93,0	94,6	93,7	94,5	100,8	100,0	101,7
2001 Februar .....	98,6	94,5	92,8	93,9	93,3	93,9	101,1	100,2	101,6
Mai .....	98,6	94,3	93,0	93,6	92,9	93,4	100,9	100,0	101,7
August .....	98,5	94,1	92,9	96,3	92,6	93,0	100,7	99,8	101,8
November .....	98,3	93,7	92,5	93,1	92,2	92,4	100,3	99,8	101,7
2002 Februar .....	98,4	93,5	92,1	93,1	92,0	91,6	100,2	99,8	101,3
Mai .....	98,5	93,6	92,3	93,2	92,0	91,4	100,9	99,7	101,5

Jahr Monat	Bauleistungen für Wohngebäude nach Leistungsgruppen								
	Rohbauarbeiten	Ausbauarbeiten							
	Gerüstarbeiten	insgesamt	Naturwerksteinarbeiten	Betonwerksteinarbeiten	Putz- und Stuckarbeiten	Fliesen- und Plattenarbeiten	Estricharbeiten	Tischlerarbeiten	Metallbauarbeiten
2000 D .....	93,0	102,0	102,5	103,2	95,1	94,7	98,0	104,1	106,4
2001 D .....	92,2	102,8	103,1	103,4	94,0	92,8	98,4	104,7	108,9
2000 Mai .....	93,0	101,8	102,4	103,2	95,2	94,9	97,8	104,0	106,1
August .....	93,3	102,1	102,6	103,2	94,9	94,8	98,5	104,3	106,6
November .....	92,8	102,4	102,8	103,4	94,8	94,5	98,6	104,5	107,6
2001 Februar .....	92,3	102,7	103,0	103,3	94,4	93,4	98,7	104,8	108,4
Mai .....	92,5	102,9	103,3	103,7	94,2	92,8	98,5	104,8	108,9
August .....	92,6	102,9	103,2	103,5	93,9	92,7	98,3	104,6	109,1
November .....	91,4	102,8	103,0	103,1	93,3	92,2	98,0	104,6	109,3
2002 Februar .....	90,7	103,3	103,3	103,5	92,9	92,1	97,9	104,7	110,2
Mai .....	90,6	103,4	103,4	103,6	92,8	91,5	98,5	104,8	110,3

Jahr Monat	Bauleistungen für Wohngebäude nach Leistungsgruppen							Bauleistungen am Bauwerk	
	Ausbauarbeiten				Heiz- und zentrale Wassererwärmungsanlagen	Gas-, Wasser-, Abwasserinstallationen in Gebäuden	Nieder- und Mittelspannungsanlagen	Bürogebäude	gewerbliche Betriebsgebäude
	Verglasungsarbeiten	Maler- und Lackiererarbeiten	Bodenbelagarbeiten	Tapezierarbeiten					
2000 D .....	108,2	100,4	104,2	103,6	105,5	104,5	106,9	100,1	100,3
2001 D .....	112,1	99,9	105,3	104,7	108,5	107,2	109,0	100,5	100,6
2000 Mai .....	107,8	100,4	104,0	103,5	105,1	104,3	106,6	100,1	100,2
August .....	108,5	100,6	104,2	103,7	105,6	104,7	107,1	100,2	100,3
November .....	109,8	100,5	104,3	104,0	106,4	105,1	107,4	100,4	100,5
2001 Februar .....	111,1	99,8	105,0	104,3	107,6	106,4	108,5	100,5	100,7
Mai .....	111,9	99,9	105,3	104,5	108,4	107,0	108,9	100,5	100,6
August .....	112,8	100,1	105,3	104,9	108,7	107,5	109,2	100,5	100,6
November .....	112,7	99,9	105,4	105,1	109,1	107,8	109,3	100,3	100,5
2002 Februar .....	113,9	99,9	105,9	105,1	110,4	109,2	110,1	100,6	100,8
Mai .....	113,7	99,7	105,7	105,0	110,9	109,6	110,3	100,6	100,7

6.1.2 Sonstige Bauwerke  
1995 = 100

Jahr Monat	Bauleistungen am Bauwerk				
	Straßenbau	Brücken im Straßenbau		Ortskanäle	Kläranlagen
2000 D .....	97,8		97,1	95,3	100,0
2001 D .....	98,6		96,7	94,9	100,7
2000 Mai .....	97,4		97,1	95,3	100,0
August .....	98,1		97,1	95,3	100,1
November .....	98,7		97,1	95,3	100,3
2001 Februar .....	98,7		97,0	95,1	100,5
Mai .....	98,6		96,8	95,0	100,7
August .....	98,5		96,8	94,8	100,8
November .....	98,4		96,4	94,5	100,8
2002 Februar .....	98,5		96,3	94,5	101,3
Mai .....	98,5		96,2	94,5	101,4

Siehe Fachserie 17, Reihe 4.

\*) Einschl. Umsatzsteuer.

## Ergänzende Angaben für die Bauwirtschaft

## 6 Preise

6.2 Kaufwerte für Bauland <sup>1)</sup>

Jahr <sup>2)</sup> Vierteljahr	Bauland insgesamt				Baureifes Land			
	Kauffälle	veräußerte Fläche	Kaufsumme	Kaufwert	Kauffälle	veräußerte Fläche	Kaufsumme	Kaufwert
	Anzahl	1 000 m <sup>2</sup>	1 000 EUR	EUR / m <sup>2</sup>	Anzahl	1 000 m <sup>2</sup>	1 000 EUR	EUR / m <sup>2</sup>
Deutschland								
1996 .....	122 271	198 778	8 254 935	41,53	98 921	104 092	6 387 477	61,37
1997 .....	108 202	154 946	6 890 188	44,47	89 376	84 958	5 496 863	64,70
1998 .....	119 345	171 247	8 262 390	48,25	100 128	93 843	6 540 370	69,69
1999 .....	124 260	165 990	8 232 906	49,60	105 388	94 227	6 657 146	70,65
2000 .....	94 331	135 296	7 007 717	51,79	78 421	71 816	5 473 349	76,21
1998 4. Vj .....	25 764	40 895	1 923 956	47,04	21 337	20 823	1 460 046	70,12
1999 1. Vj .....	22 166	29 454	1 350 966	45,87	19 110	17 082	1 113 371	65,18
2. Vj .....	27 618	35 800	1 775 798	49,61	23 408	20 401	1 442 709	70,72
3. Vj .....	27 093	34 634	1 745 204	50,39	23 124	20 156	1 444 878	71,68
4. Vj .....	24 199	33 514	1 693 711	50,54	20 346	18 302	1 345 657	73,53
2000 1. Vj .....	18 373	26 402	1 231 573	46,65	15 612	14 362	955 321	66,52
2. Vj .....	20 133	26 979	1 312 744	48,66	17 006	15 413	1 057 667	68,62
3. Vj .....	20 937	30 145	1 498 677	49,72	17 644	16 522	1 200 713	72,67
4. Vj .....	21 781	33 069	1 760 546	53,24	17 804	16 313	1 367 654	83,84
2001 1. Vj .....	16 231	23 787	1 076 835	45,27	13 972	12 108	852 831	70,44
2. Vj .....	20 701	26 704	1 344 858	50,36	17 322	14 654	1 079 832	73,69
3. Vj .....	20 480	28 536	1 384 406	48,52	17 239	15 166	1 067 887	70,42
4. Vj .....	17 452	24 374	1 224 017	50,22	14 355	12 281	945 472	76,99
Früheres Bundesgebiet								
1996 .....	82 817	110 716	5 921 188	53,48	69 426	64 018	4 756 013	74,29
1997 .....	75 100	95 117	5 246 664	55,16	63 471	54 808	4 256 893	77,67
1998 .....	85 027	116 301	6 566 241	56,46	72 792	64 659	5 213 877	80,64
1999 .....	89 030	111 130	6 630 578	59,67	76 757	66 214	5 405 880	81,64
2000 .....	66 237	88 196	5 559 361	63,03	56 001	48 880	4 368 497	89,37
1998 4. Vj .....	18 362	28 171	1 549 256	54,99	15 338	13 830	1 162 570	84,06
1999 1. Vj .....	15 561	19 184	1 075 378	56,06	13 597	12 047	902 516	74,92
2. Vj .....	19 581	23 290	1 396 569	59,96	16 702	13 868	1 145 601	82,61
3. Vj .....	19 990	24 275	1 412 713	58,20	17 145	14 214	1 168 669	82,22
4. Vj .....	16 591	21 553	1 321 355	61,31	14 122	11 965	1 050 286	87,78
2000 1. Vj .....	12 833	17 045	975 346	57,22	11 044	9 655	756 226	78,33
2. Vj .....	13 987	17 777	1 026 185	57,72	11 920	10 371	836 598	80,67
3. Vj .....	15 123	20 264	1 181 877	58,32	12 988	11 663	953 761	81,78
4. Vj .....	15 467	20 979	1 362 190	64,93	12 806	11 104	1 069 926	96,36
2001 1. Vj .....	11 739	14 283	870 149	60,92	10 246	8 514	690 994	81,16
2. Vj .....	15 112	18 872	1 097 380	58,15	12 664	10 264	874 954	85,25
3. Vj .....	15 068	18 962	1 097 598	57,88	12 804	10 453	861 903	82,46
4. Vj .....	11 933	14 950	947 880	63,40	10 010	7 880	731 824	92,87
Neue Länder und Berlin-Ost								
1996 .....	39 454	88 062	2 333 747	26,50	29 495	40 074	1 631 464	40,71
1997 .....	33 102	59 829	1 643 524	27,47	25 905	30 151	1 239 970	41,12
1998 .....	34 318	54 946	1 696 149	30,87	27 336	29 184	1 326 492	45,45
1999 .....	35 230	54 860	1 602 328	29,20	28 631	28 013	1 251 266	44,67
2000 .....	28 094	47 100	1 448 356	30,75	22 420	22 936	1 104 852	48,17
1998 4. Vj .....	7 402	12 724	374 699	29,45	5 999	6 993	297 476	42,54
1999 1. Vj .....	6 605	10 270	275 587	26,84	5 513	5 035	210 856	41,87
2. Vj .....	8 037	12 509	379 230	30,31	6 706	6 533	297 109	45,48
3. Vj .....	7 103	10 360	332 491	32,09	5 979	5 943	276 209	46,48
4. Vj .....	7 608	11 960	372 355	31,13	6 224	6 337	295 371	46,61
2000 1. Vj .....	5 540	9 356	256 226	27,38	4 568	4 707	199 094	42,30
2. Vj .....	6 146	9 202	286 560	31,14	5 086	5 042	221 068	43,85
3. Vj .....	5 724	9 881	316 800	32,06	4 656	4 860	246 951	50,82
4. Vj .....	6 314	12 090	398 356	32,95	4 998	5 210	297 727	57,15
2001 1. Vj .....	4 492	9 504	206 686	21,75	3 726	3 595	161 838	45,02
2. Vj .....	5 589	7 832	247 478	31,60	4 658	4 390	204 878	46,67
3. Vj .....	5 412	9 573	286 808	29,96	4 435	4 713	205 984	43,71
4. Vj .....	5 519	9 423	276 137	29,30	4 345	4 401	213 649	48,55

1) Ausführliche Angaben siehe Fachserie 17, Reihe 5.

2) Die Jahresangaben können wegen der in ihnen enthaltenen Nachmeldungen größer als die Summe aus den Kauffällen der vier Quartale sein.



## Ergänzende Angaben für die Bauwirtschaft

## 6 Preise

## 6.3 Index der Erzeugerpreise ausgewählter gewerblicher Produkte \*)

1995 = 100

Deutschland

Jahr Monat	Gewerbliche Produkte insgesamt	Bau- und Baustoff- maschinen	Steine und Erden, sonstige Bergbauerzeugnisse			Glas, Keramik, bearbeitete Steine und Erden			
			insgesamt	Natursteine	Kies und Sand, gebrochene Natursteine	insgesamt	keramische Wand-, Boden- fliesen und -platten	Ziegel u.a. Baukeramik	Gipsrzeug- nisse für den Bau
1999 D .....	98,5	103,1	97,3	101,1	97,7	97,9	96,8	93,1	88,3
2000 D .....	101,8	103,8	98,7	102,8	99,3	97,8	93,6	92,7	91,7
2001 D .....	104,9	104,9	99,6	105,9	99,9	98,1	94,3	90,5	87,0
2000 Juni .....	101,3	103,9	98,6	102,7	99,2	98,0	93,8	93,3	91,7
Juli .....	102,0	104,0	98,9	103,1	99,5	97,8	93,7	93,0	91,0
August .....	102,3	104,0	99,4	103,2	100,1	97,7	93,7	92,7	91,7
September ...	103,2	104,0	99,0	103,2	99,6	98,0	93,5	92,0	91,7
Oktober .....	103,7	103,9	99,2	103,2	99,9	97,7	93,4	91,4	91,7
November ....	103,9	103,9	99,1	103,2	99,8	97,5	92,8	90,9	91,2
Dezember ....	103,6	103,9	98,8	103,2	99,3	97,3	93,6	90,3	91,0
2001 Januar .....	104,4	104,5	99,5	104,7	100,1	97,9	94,5	90,6	89,3
Februar .....	104,7	104,6	99,6	104,6	100,2	98,0	94,3	90,8	88,5
März .....	104,9	104,7	99,3	104,6	99,9	97,9	94,9	90,9	90,9
April .....	105,4	104,6	99,4	104,7	99,9	98,1	95,1	90,8	90,8
Mai .....	105,6	104,6	99,5	104,9	100,0	98,1	95,1	90,5	90,8
Juni .....	105,7	104,7	99,4	104,6	99,9	98,3	95,0	90,3	87,3
Juli .....	105,2	105,1	99,8	106,4	100,2	98,0	93,4	90,3	85,3
August .....	105,1	105,1	99,5	107,2	99,7	98,3	93,4	90,2	84,7
September ...	105,2	105,2	99,5	107,2	99,8	98,1	93,8	90,6	83,9
Oktober .....	104,3	105,2	99,8	107,2	100,0	98,4	93,6	91,0	84,2
November ....	104,0	105,2	99,7	107,2	99,8	98,1	94,0	90,5	83,2
Dezember ....	103,7	105,2	99,7	107,0	99,8	97,9	94,0	90,0	84,6
2002 Januar .....	104,3	105,7	101,4	107,1	101,8	98,0	94,1	89,6	83,8
Februar .....	104,4	105,8	100,8	107,1	101,0	97,9	93,6	90,1	76,4
März .....	104,7	105,9	101,0	107,2	101,3	98,2	93,6	92,1	80,0
April .....	104,6	105,9	101,4	107,4	101,7	97,7	94,2	92,4	75,4
Mai .....	104,6	105,9	102,3	107,4	102,9	97,5	93,8	93,2	72,6
Juni .....	104,5	105,9	102,6	107,1	103,3	97,6	94,1	93,9	72,6

Jahr Monat	Glas, Keramik, bearbeitete Steine und Erden			Mineralölerzeugnisse		Nadel- schnittholz ( Bauholz )	Stahl- und Leichtmetall- baukon- struktionen	Beton- stahl	Lastkraft- wagen mit Selbstzün- dung
	vorgefertigte Bauelemente aus Zement, Beton oder Kunststein	vorgefertigte Gebäude aus Zement oder Betonfertig- teilen	Frischbeton (Transport- beton)	Diesel- kraftstoff	Bitumen aus Erdöl				
1999 D .....	93,4	98,1	99,9	110,7	112,1	96,5	103,1	96,3	106,3
2000 D .....	93,7	98,7	98,9	143,9	177,2	94,9	104,2	97,6	107,2
2001 D .....	92,4	98,8	97,7	146,2	178,4	91,3	104,4	100,7	108,8
2000 Juni .....	94,1	98,8	99,5	138,4	164,1	95,3	104,2	97,1	106,9
Juli .....	94,2	98,6	99,0	138,9	184,0	95,1	104,1	95,1	106,9
August .....	93,8	98,8	98,7	143,3	187,8	94,7	104,2	95,1	106,9
September ...	94,2	98,8	98,7	162,2	186,8	94,4	104,3	95,1	107,5
Oktober .....	93,4	98,8	99,0	159,9	193,8	93,8	104,5	96,4	107,8
November ....	93,2	98,9	97,9	159,8	194,2	93,4	104,4	96,8	107,8
Dezember ....	93,3	98,9	97,5	148,9	194,2	92,9	104,5	96,8	107,8
2001 Januar .....	93,7	98,9	97,9	144,7	194,2	92,5	104,5	96,8	108,1
Februar .....	92,8	99,0	98,5	146,9	187,6	92,1	104,5	97,0	108,1
März .....	92,8	98,2	97,6	144,9	187,6	92,0	104,4	98,4	108,3
April .....	92,6	98,5	98,3	148,9	179,7	91,7	104,4	101,9	108,3
Mai .....	92,7	98,4	97,2	147,8	178,4	91,7	104,5	100,9	108,3
Juni .....	92,3	99,0	97,5	150,5	179,7	91,5	104,5	102,1	108,3
Juli .....	92,1	98,9	97,4	146,7	178,7	91,4	104,4	102,7	108,5
August .....	92,1	99,7	97,8	145,8	175,3	91,3	104,5	103,4	108,5
September ...	92,2	98,6	97,4	151,3	175,8	91,2	104,2	103,2	108,9
Oktober .....	91,8	99,3	97,5	146,8	173,0	90,6	104,1	102,4	109,9
November ....	91,9	98,7	97,7	141,2	166,3	90,1	104,0	101,3	110,0
Dezember ....	91,7	98,4	97,4	138,3	164,1	89,8	104,3	98,6	110,0
2002 Januar .....	90,4	99,0	97,6	142,0	163,2	89,5	104,1	95,6	110,1
Februar .....	90,7	98,9	97,6	143,5	159,6	89,3	104,1	98,3	110,1
März .....	90,8	99,7	97,5	148,0	156,0	89,3	104,1	100,9	110,1
April .....	90,7	99,1	96,6	149,1	154,3	89,3	103,5	104,3	110,5
Mai .....	90,6	99,0	96,1	149,6	166,8	89,4	103,6	107,9	110,8
Juni .....	90,6	99,1	95,9	146,3	184,1	89,5	103,7	108,6	110,8

\*) Ohne Umsatzsteuer.

Siehe Fachserie 17, Reihe 2.

Ergänzende Angaben für die Bauwirtschaft  
6 Preise  
6.4 Preisindex für die Lebenshaltung  
Alle privaten Haushalte  
1995 = 100  
Deutschland

Jahr Monat	Lebenshaltung insgesamt	Wohnungsmieten		
		insgesamt	Altbauwohnungen bis zum 20.06.1948	Neubauwohnungen ab dem 20.06.1948
1997 D	103,3	106,3	107,5	105,3
1998 D	104,3	108,0	109,0	106,5
1999 D	104,9	109,2	110,7	107,3
2000 D	106,9	110,6	112,6	108,4
2001 D	109,6	112,0	114,5	109,5
1997 Juni	103,1	106,3	107,6	105,3
Juli	103,9	106,5	107,6	105,5
August	104,0	106,6	107,7	105,6
September	103,8	106,6	107,8	105,6
Oktober	103,7	106,7	108,0	105,6
November	103,7	106,8	108,1	105,8
Dezember	103,9	106,9	108,3	105,9
1998 Januar	103,9	107,3	108,4	106,0
Februar	104,1	107,5	108,4	106,2
März	104,0	107,6	108,6	106,2
April	104,1	107,8	108,8	106,3
Mai	104,4	107,9	108,9	106,4
Juni	104,5	108,0	108,9	106,5
Juli	104,8	108,1	109,0	106,5
August	104,6	108,1	109,1	106,5
September	104,4	108,3	109,3	106,6
Oktober	104,2	108,3	109,4	106,7
November	104,2	108,3	109,5	106,7
Dezember	104,3	108,4	109,6	106,8
1999 Januar	104,1	108,7	109,8	106,9
Februar	104,3	108,8	110,1	107,0
März	104,4	108,9	110,2	107,0
April	104,8	109,0	110,3	107,1
Mai	104,8	109,1	110,4	107,2
Juni	104,9	109,1	110,6	107,3
Juli	105,4	109,3	110,8	107,4
August	105,3	109,3	110,9	107,4
September	105,1	109,4	111,0	107,5
Oktober	105,0	109,5	111,3	107,6
November	105,2	109,7	111,5	107,8
Dezember	105,5	109,7	111,5	107,8
2000 Januar	105,8	110,0	111,6	107,9
Februar	106,2	110,2	112,0	108,0
März	106,4	110,3	112,2	108,1
April	106,4	110,4	112,4	108,2
Mai	106,3	110,5	112,5	108,3
Juni	106,9	110,6	112,7	108,4
Juli	107,4	110,7	112,8	108,5
August	107,2	110,8	112,8	108,6
September	107,7	110,9	112,9	108,6
Oktober	107,5	111,0	113,1	108,7
November	107,7	111,0	113,2	108,8
Dezember	107,8	111,1	113,5	108,7
2001 Januar	108,3	111,4	113,5	108,9
Februar	109,0	111,5	113,6	109,1
März	109,1	111,6	113,9	109,1
April	109,5	111,7	114,0	109,2
Mai	110,0	111,8	114,3	109,3
Juni	110,2	111,9	114,5	109,4
Juli	110,2	112,0	114,6	109,5
August	110,0	112,1	114,8	109,6
September	110,0	112,2	114,9	109,7
Oktober	109,7	112,3	115,1	109,8
November	109,5	112,4	115,2	109,9
Dezember	109,6	112,5	115,4	110,0
2002 Januar	110,6	112,9	115,8	110,2
Februar	110,9	113,0	116,1	110,3
März	111,1	113,2	116,4	110,5
April	111,2	113,3	116,5	110,5
Mai	111,2	113,4	116,5	110,6
Juni	111,1	113,5	116,6	110,7

Siehe Fachserie 17, Reihe 7

Ergänzende Angaben für die Bauwirtschaft  
7 Löhne

7.1 Durchschnittliche Arbeitszeiten und -verdienste der Arbeiter in ausgewählten Gewerbegruppen \*)

Jahr Monat Leistungsgruppe <sup>1)</sup> Land	Bezahlte Wochenstunden			Bruttostundenverdienste			Bruttomonatsverdienste		
	Produzierendes Gewerbe	darunter		Produzierendes Gewerbe	darunter		Produzierendes Gewerbe	darunter	
		Verarbeitendes Gewerbe	Hoch- u. Tiefbau		Verarbeitendes Gewerbe	Hoch- u. Tiefbau		Verarbeitendes Gewerbe	Hoch- u. Tiefbau
		Std.			EUR				
Früheres Bundesgebiet									
1999 D .....	37,7	37,4	39,7	14,31	14,39	13,56	2 350	2 338	2 358
2000 D .....	37,9	37,6	39,0	14,64	14,74	13,95	2 410	2 407	2 363
2001 D 2) .....	37,8	37,5	39,0	14,86	14,95	14,12	2 440	2 436	2 391
2000 Januar .....	37,3	37,3	36,1	14,43	14,50	13,87	2 340	2 352	2 177
April .....	37,9	37,5	39,2	14,58	14,66	13,94	2 398	2 391	2 374
Juli .....	38,0	37,6	39,8	14,69	14,81	13,95	2 428	2 421	2 414
Oktober .....	38,0	37,7	39,3	14,72	14,83	13,93	2 429	2 428	2 381
2001 Januar .....	37,3	37,5	35,1	14,72	14,77	14,14	2 387	2 409	2 157
April .....	37,9	37,6	39,2	14,85	14,93	14,12	2 444	2 437	2 405
Juli 2) .....	37,9	37,5	40,0	14,89	14,99	14,12	2 454	2 445	2 455
Oktober 2) .....	37,8	37,4	39,6	14,90	15,00	14,09	2 447	2 440	2 424
2002 Januar 4) .....	37,2	37,4	34,6	14,92	14,94	14,35	2 410	2 426	2 155
davon (Januar 2002):									
Leistungsgruppe 1 .....	37,0	37,2	34,5	16,53	16,76	15,01	2 659	2 708	2 250
2 .....	37,3	37,5	34,8	13,76	13,76	13,67	2 231	2 244	2 068
3 .....	37,4	37,6	34,3	11,98	11,94	12,52	1 946	1 952	1 866
davon (Januar 2002):									
Schleswig-Holstein .....	.	.	.	.	.	.	.	.	.
Hamburg .....	.	.	.	.	.	.	.	.	.
Niedersachsen .....	36,4	37,1	30,9	15,12	15,05	14,82	2 391	2 427	1 991
Bremen .....	36,5	36,7	34,7	16,42	16,56	15,12	2 602	2 638	2 278
Nordrhein-Westfalen .....	37,7	37,9	34,7	14,74	14,71	14,45	2 413	2 423	2 177
Hessen .....	37,3	37,2	37,9	14,87	14,94	14,12	2 409	2 412	2 325
Rheinland-Pfalz .....	36,7	37,6	30,7	14,79	14,87	14,11	2 359	2 429	1 882
Baden-Württemberg .....	37,1	37,3	35,0	15,44	15,44	14,04	2 476	2 504	2 136
Bayern .....	37,0	36,9	37,6	14,49	14,47	14,45	2 332	2 322	2 363
Saarland .....	37,5	37,5	33,6	15,55	15,66	13,69	2 536	2 551	2 000
Berlin-West .....	.	.	.	.	.	.	.	.	.
Neue Länder und Berlin-Ost									
1998 D .....	39,7	39,8	39,3	10,05	9,81	10,05	1 737	1 700	1 732
1999 D .....	39,7	39,7	39,8	10,27	10,10	10,05	1 778	1 747	1 751
2000 D .....	39,9	40,1	39,6	10,10	9,98	10,06	1 753	1 738	1 732
2001 D 3) .....	39,8	39,9	39,7	10,33	10,23	10,24	1 788	1 773	1 767
2000 Januar .....	38,4	39,7	35,8	10,18	9,85	10,48	1 698	1 702	1 633
April .....	40,0	40,1	39,9	10,11	9,98	10,04	1 757	1 737	1 739
Juli .....	40,2	40,2	40,4	10,15	10,04	10,08	1 774	1 753	1 772
Oktober .....	40,2	40,2	40,4	10,17	10,10	10,02	1 778	1 763	1 757
2001 Januar .....	38,6	39,8	35,7	10,31	10,09	10,49	1 728	1 743	1 627
April .....	39,8	39,9	39,7	10,35	10,23	10,24	1 791	1 774	1 768
Juli 3) .....	40,1	39,9	40,6	10,32	10,24	10,23	1 799	1 776	1 805
Oktober 3) .....	40,1	39,8	40,7	10,40	10,34	10,19	1 810	1 789	1 804
2002 Januar 3) .....	38,6	39,5	35,6	10,57	10,34	10,80	1 771	1 774	1 671
davon (Januar 2002):									
Leistungsgruppe 1 .....	38,5	39,4	35,5	11,71	11,67	11,25	1 957	1 999	1 734
2 .....	38,7	39,6	35,9	9,70	9,41	10,46	1 633	1 618	1 632
3 .....	38,4	39,4	35,0	8,92	8,58	10,09	1 486	1 469	1 535
davon (Januar 2002):									
Brandenburg .....	37,8	39,1	34,7	11,07	11,02	10,60	1 820	1 870	1 597
Mecklenburg-Vorpommern .....	37,6	39,4	34,9	10,79	10,67	10,69	1 764	1 825	1 620
Sachsen .....	38,7	39,4	35,7	10,44	10,27	10,62	1 757	1 760	1 648
Sachsen-Anhalt .....	38,8	39,8	36,3	10,72	10,44	10,89	1 807	1 807	1 720
Thüringen .....	39,0	39,6	36,4	10,21	9,92	11,41	1 733	1 705	1 804
Berlin-Ost .....	.	.	.	.	.	.	.	.	.

Siehe Fachserie 16, Reihe 2.1.

\*) Gliederung nach der Klassifikation der Wirtschaftszweige, Ausgabe 1993 (WZ 1993).

- 1) 1 = Facharbeiter, auch qualifizierte oder hochqualifizierte Facharbeiter, Spezialfacharbeiter, Facharbeiter mit meisterlichem Können, Meister und Vorarbeiter im Stundenlohn, Betriebshandwerker, gelernte Facharbeiter, Facharbeiter mit Berufsausbildung und Erfahrung u.ä.;  
2 = Spezialarbeiter, qualifizierte angeleitete Arbeiter, angeleitete Arbeiter mit besonderen Fähigkeiten, angeleitete Arbeiter,

- vollwertige Betriebsarbeiter, angeleitete Hilfsarbeiter, Betriebsarbeiter u.ä.;  
3 = Hilfsarbeiter, ungelernete Arbeiter, einfache Arbeiter u.ä.  
2) Ohne Berlin-West.  
3) Ohne Berlin-Ost.  
4) Ohne Berlin-West, Hamburg, Schleswig-Holstein.

7.2 Index der tariflichen Stundenlöhne (Zeitlöhne) für männliche Arbeiter der höchsten Altersstufe \*)  
1995 = 100  
Deutschland

Jahr Monat	Produzierendes Gewerbe <sup>1)</sup>	Darunter				
		Verarbeitendes Gewerbe			Baugewerbe <sup>1)</sup>	
		zusammen	dar. Glasgewerbe, Keramik, Verarbeitung von Steinen und Erden	dar. Keramik, Herstellung von keramischen Wand- und Bodenfliesen und -platten	zusammen	dar. Hochbau und Tiefbau
1998 D .....	108,4	109,6	106,1	106,4	105,7	105,7
1999 D .....	111,2	112,6	108,2	108,6	108,2	108,2
2000 D .....	113,6	115,2	110,5	111,7	110,2	110,2
2001 D .....	116,1	118,0	112,7	114,4	112,1	112,0
2001 Januar .....	114,9	116,9	111,9	113,6	110,8	110,6
April .....	115,5	117,0	112,5	113,8	112,4	112,4
Juli .....	116,9	119,0	113,0	114,5	112,5	112,4
Oktober .....	117,1	119,2	113,3	115,8	112,5	112,4
2002 Januar .....	117,1	119,2	114,1	115,8	112,5	112,4

Siehe Fachserie 16, Reihe 4.3

\*) Gliederung nach der Klassifikation der Wirtschaftszweige, Ausgabe 1993 (WZ 1993).

1) Ohne Gruppe 45.5 Vermietung von Baumaschinen und -geräten mit Bedienungspersonal.

Ergänzende Angaben für die Bauwirtschaft  
 8 Geld und Kredit  
 8.1 Bauspargeschäft  
 Deutschland

Jahr	Abgeschlossene Bausparverträge im Berichtszeitraum		Zuteilungs- aufkommen im Berichtszeitraum			Einlagen und aufgenommene Gelder <sup>1)</sup>		Plan- mäßige Zutei- lungen <sup>1)</sup>	Ausleihungen <sup>1)</sup>		
	Verträge	Bau- spar- summe	Spargeld- einzah- lungen <sup>2)</sup>	Wohnungs- bauprä- mien (Gutschriften)	Zins- und Tilgungs- leistungen	Sparein- lagen- bestand	aufge- nommene Fremdmittel		Hypo- theken	Zwischen- kredite	
Monat	Anzahl		Mill. EUR								
Bausparkassen insgesamt											
1998	3 787 968	78 440,8	23 037,9	330,7	16 240,3	93 146,1	23 670,1	737 385,3	49 288,0	42 851,5	
1999	3 910 916	85 607,0	24 555,6	423,6	17 080,1	96 970,5	25 981,8	781 330,0	44 318,3	47 733,6	
2000	3 273 334	73 558,7	22 012,2	460,3	14 384,8	96 784,4	30 076,0	820 449,6	43 795,6	51 732,5	
2001	3 380 055	75 621,8	21 814,3	507,2	14 452,0	97 514,6	32 300,5	858 935,1	42 924,3	55 141,4	
2001 Juni	265 661	5 903,6	1 649,5	44,5	1 203,7	95 282,8	30 717,2	840 424,5	43 703,4	53 020,7	
Juli	267 017	6 044,2	1 664,4	42,9	1 226,6	94 600,8	31 407,8	844 090,4	43 837,8	53 259,2	
August	260 666	5 850,3	1 613,7	33,5	1 189,4	94 472,1	30 972,9	847 055,4	43 606,6	53 668,5	
September	259 258	5 737,8	1 630,7	44,1	1 169,3	94 497,8	31 223,1	849 719,2	43 539,5	54 109,8	
Oktober	284 314	6 308,7	1 748,5	38,2	1 175,7	94 223,2	30 558,6	853 162,5	43 562,0	54 291,9	
November	306 151	6 596,7	1 835,9	32,7	1 214,0	94 456,9	30 964,1	855 829,5	43 215,0	54 750,2	
Dezember	391 354	8 422,5	2 325,7	31,9	1 344,2	97 517,1	31 832,2	858 935,1	42 940,0	55 204,8	
2002 Januar	274 962	6 203,4	1 854,7	28,8	1 079,5	97 584,6	31 198,8	861 826,6	42 878,8	55 285,0	
Februar	268 113	5 867,2	1 723,8	32,3	1 207,1	97 772,5	31 095,7	864 655,4	42 641,2	55 579,7	
März	296 603	6 702,4	2 328,6	51,2	1 273,7	98 243,7	31 881,9	867 758,2	42 326,8	55 924,4	
April	290 577	6 681,5	2 129,4	53,5	1 203,7	98 259,6	31 206,8	871 426,3	42 321,2	56 107,7	
Mai	274 917	6 127,6	1 674,0	38,0	1 160,5	98 224,7	31 217,9	874 437,0	42 063,2	56 519,8	
Juni	278 323	6 436,7	1 710,0	43,6	1 204,1	98 259,6	31 454,0	877 508,4	42 046,6	57 009,1	
Private Bausparkassen											
1998	2 442 548	52 314,1	16 029,1	222,8	11 404,9	64 438,0	17 292,2	505 637,1	33 179,4	29 347,2	
1999	2 577 541	58 360,5	17 210,4	281,7	11 982,4	67 282,6	19 202,2	534 917,6	29 280,6	33 089,0	
2000	2 104 059	48 900,2	15 032,8	300,1	9 982,3	66 667,2	22 800,7	563 091,9	28 754,7	36 293,7	
2001	2 121 860	49 784,1	14 743,5	344,9	9 996,9	66 622,1	24 264,9	591 172,5	28 002,9	38 991,4	
2001 Juni	163 951	3 901,4	1 118,2	29,2	832,9	65 174,3	23 356,8	577 804,8	28 720,5	37 193,4	
Juli	164 356	3 999,0	1 146,8	32,4	866,2	64 614,2	23 917,5	580 519,5	28 762,5	37 376,4	
August	158 705	3 826,2	1 089,1	17,1	825,4	64 521,0	23 411,1	582 690,7	28 578,7	37 689,9	
September	158 095	3 775,3	1 104,2	29,6	798,0	64 535,9	23 638,1	584 605,7	28 549,6	38 071,9	
Oktober	172 635	4 151,7	1 203,9	27,9	881,8	64 376,6	22 893,4	586 956,6	28 487,8	38 285,8	
November	185 336	4 273,2	1 220,7	24,6	833,4	64 551,2	23 301,4	588 812,4	28 214,3	38 667,2	
Dezember	247 505	5 597,0	1 562,3	21,1	916,4	66 624,5	23 796,6	591 172,5	28 018,5	39 054,8	
2002 Januar	169 260	4 106,9	1 230,6	20,5	735,1	66 636,5	23 347,2	593 253,6	27 938,0	39 097,0	
Februar	163 323	3 837,2	1 152,0	19,8	832,6	66 757,5	23 333,3	595 240,6	27 816,7	39 349,0	
März	183 688	4 449,0	1 553,3	38,5	881,1	66 999,7	24 135,2	597 547,5	27 570,2	39 660,9	
April	179 495	4 408,4	1 388,7	40,4	837,1	66 901,5	23 526,2	600 228,7	27 532,3	39 823,3	
Mai	169 622	4 031,1	1 128,6	22,7	804,1	66 889,0	23 499,5	602 353,3	27 326,4	40 183,4	
Juni	168 296	4 159,5	1 160,8	29,4	836,6	66 956,7	23 251,3	604 558,8	27 306,4	40 617,6	
Öffentliche Bausparkassen											
1998	1 345 420	26 126,6	7 008,9	107,9	4 835,5	28 708,1	6 377,9	231 748,2	16 108,6	13 504,4	
1999	1 333 375	27 246,5	7 345,2	141,9	5 097,7	29 687,8	6 779,7	246 412,4	15 037,6	14 644,6	
2000	1 169 275	24 658,5	6 979,4	160,2	4 402,5	30 117,3	7 275,3	257 357,7	15 040,9	15 438,8	
2001	1 258 195	25 837,7	7 070,8	162,3	4 455,1	30 892,6	8 035,5	267 762,7	14 921,5	16 150,0	
2001 Juni	101 710	2 002,2	531,2	15,4	370,8	30 108,5	7 360,3	262 619,6	14 983,0	15 827,4	
Juli	102 661	2 045,1	517,6	10,5	360,5	29 986,6	7 490,3	263 570,8	15 075,3	15 882,8	
August	101 961	2 024,1	524,6	16,4	364,0	29 951,0	7 561,7	264 364,7	15 027,9	15 978,6	
September	101 163	1 962,6	526,5	14,6	371,3	29 961,9	7 585,0	265 113,5	14 989,8	16 038,0	
Oktober	111 679	2 157,0	544,7	10,3	293,9	29 846,6	7 665,2	266 205,9	15 074,2	16 006,1	
November	120 815	2 323,6	615,2	8,1	380,6	29 905,7	7 662,7	267 017,1	15 000,7	16 082,9	
Dezember	143 849	2 825,5	763,4	10,8	427,8	30 892,6	8 035,5	267 762,7	14 921,5	16 150,0	
2002 Januar	105 702	2 096,5	624,0	8,4	344,4	30 948,0	7 851,6	268 572,9	14 940,8	16 188,0	
Februar	104 790	2 030,0	571,8	12,5	374,5	31 015,0	7 762,4	269 414,8	14 824,5	16 230,7	
März	112 915	2 253,4	775,3	12,7	392,6	31 244,1	7 746,7	270 210,7	14 756,6	16 263,5	
April	111 082	2 273,0	740,7	13,2	366,7	31 358,1	7 680,7	271 197,6	14 788,9	16 284,4	
Mai	105 295	2 096,5	545,4	15,3	356,4	31 335,6	7 718,4	272 083,8	14 736,8	16 336,4	
Juni	110 027	2 277,2	549,2	14,2	367,4	31 302,9	8 202,7	272 949,7	14 740,1	16 391,5	

1) Stand am Ende der Berichtszeit.

2) Ohne Zinsgutschriften.

Quelle: Bundesgeschäftsstelle Landesbausparkassen, Berlin; Verband der Privaten Bausparkassen e. V., Berlin

Ergänzende Angaben für die Bauwirtschaft  
8 Geld und Kredit  
8.2 Bestand an Hypothekarkrediten auf Wohngrundstücke  
Mill. EUR  
Deutschland

Viertel- jahr	Banken (MFIs) in Deutschland								Versiche- rungen	Darunter: Lebens- versiche- rungen	
	insge- samt	Kredit- banken	Landes- banken <sup>1)</sup>	Spar- kassen	Kredit- genossen- schaften <sup>2)</sup>	Real- kredit- institute	Bau- spar- kassen <sup>3)</sup>	Banken mit Sonder- ausgaben			
2000	1. Vj ....	706 747	159 791	61 679	151 650	82 262	143 076	72 809	35 480	66 646	60 685
	2. Vj ....	719 165	172 967	62 222	152 910	83 849	144 725	73 894	28 598	66 931	60 958
	3. Vj ....	727 530	173 212	62 554	154 635	86 050	146 884	75 073	29 122	67 656	61 659
	4. Vj ....	737 559	174 625	63 434	155 518	89 340	148 552	76 525	29 565	67 130	61 122
2001	1. Vj ....	742 415	176 187	63 656	155 666	90 741	149 233	77 205	29 727	67 779	61 732
	2. Vj ....	746 594	176 801	63 590	156 401	92 015	149 982	77 807	29 998	68 453	62 391
	3. Vj ....	753 950	178 108	64 381	157 732	93 811	151 016	78 726	30 176	68 323	62 271
	4. Vj ....	757 719	179 185	64 420	160 134	93 335	151 202	79 172	30 271	68 886	62 930
2002	1. Vj ....	759 934	179 946	64 493	160 659	93 543	151 741	79 406	30 146	69 622	63 597

1) Einschl. DGZ DekaBank Deutsche Kommunalbank; (Bezeichnung der Gruppe bis Ende 1998: Girozentralen.)

2) Einschl. Genossenschaftlicher Zentralbanken und der DG Bank Deutsche Genossenschaftsbank AG.

3) Ab 1999 Einbeziehung der Bausparkassen in die statistischen Darstellungen des Geschäfts aller Banken.

Quelle: Deutsche Bundesbank, Frankfurt am Main; Bundesaufsichtsamt für das Versicherungswesen, Berlin

8.3 Hypothekarkreditzinsen und Renditen festverzinslicher inländischer Wertpapiere  
Prozent  
Deutschland

Berichts- zeitraum	Hypothekarkreditzinsen auf Wohngrundstücke								Festverzinsl. Wertpapiere	
	Festzinsen						Gleitzinsen		im Umlauf befind- liche Wert- papiere (Umlauf- renditen)	
	auf 2 Jahre		auf 5 Jahre		auf 10 Jahre		durch- schnitt- licher Zinssatz	Streu- breite		
	durch- schnitt- licher Zinssatz	Streu- breite	durch- schnitt- licher Zinssatz	Streu- breite	durch- schnitt- licher Zinssatz	Streu- breite				
2000	Juni .....	6,35	5,80 - 6,97	6,41	6,10 - 6,86	6,64	6,34 - 7,07	6,56	5,64 - 7,77	5,4
	Juli .....	6,45	5,91 - 7,10	6,48	6,15 - 6,91	6,70	6,43 - 7,13	6,67	5,89 - 7,77	5,5
	August .....	6,51	5,96 - 7,08	6,51	6,17 - 6,91	6,69	6,43 - 7,02	6,70	5,91 - 8,04	5,5
	September .....	6,53	5,96 - 7,17	6,53	6,22 - 6,91	6,72	6,49 - 7,07	6,79	6,00 - 7,87	5,6
	Oktober .....	6,51	6,00 - 7,05	6,49	6,17 - 6,95	6,68	6,47 - 7,07	6,84	6,01 - 8,03	5,5
	November .....	6,48	5,96 - 7,06	6,45	6,13 - 6,91	6,64	6,43 - 6,96	6,86	5,96 - 8,03	5,4
	Dezember .....	6,20	5,64 - 6,98	6,19	5,81 - 6,75	6,44	6,17 - 6,86	6,81	5,90 - 8,03	5,1
2001	Januar .....	5,95	5,41 - 6,60	5,93	5,59 - 6,54	6,22	5,96 - 6,70	6,72	5,64 - 8,11	4,9
	Februar .....	5,94	5,43 - 6,59	5,90	5,59 - 6,51	6,17	5,96 - 6,54	6,71	5,61 - 8,03	4,9
	März .....	5,85	5,27 - 6,49	5,80	5,47 - 6,35	6,12	5,85 - 6,54	6,67	5,56 - 8,03	4,8
	April .....	5,80	5,27 - 6,54	5,78	5,43 - 6,33	6,11	5,85 - 6,54	6,64	5,48 - 8,03	4,9
	Mai .....	5,88	5,34 - 6,59	5,87	5,54 - 6,43	6,20	5,77 - 6,64	6,66	5,59 - 8,03	5,1
	Juni .....	5,80	5,27 - 6,54	5,84	5,54 - 6,33	6,22	5,85 - 6,59	6,64	5,48 - 8,03	5,0
	Juli .....	5,78	5,22 - 6,45	5,85	5,54 - 6,37	6,24	5,77 - 6,59	6,64	5,43 - 8,03	5,0
	August .....	5,62	5,06 - 6,35	5,69	5,43 - 6,22	6,13	5,88 - 6,54	6,57	5,43 - 8,03	4,8
	September .....	5,41	4,75 - 6,22	5,57	5,22 - 6,22	6,08	5,85 - 6,43	6,45	5,38 - 7,82	4,7
	Oktober .....	5,12	4,49 - 5,96	5,36	5,01 - 6,03	5,91	5,64 - 6,43	6,30	4,96 - 7,73	4,5
	November .....	4,95	4,33 - 5,79	5,20	4,75 - 5,75	5,70	5,38 - 6,14	6,12	4,80 - 7,71	4,3
	Dezember .....	5,13	4,59 - 5,90	5,42	4,90 - 5,90	5,87	5,20 - 6,22	6,15	4,85 - 7,60	4,6
2002	Januar .....	5,19	4,65 - 5,91	5,52	5,10 - 6,06	5,95	5,36 - 6,27	6,13	4,85 - 7,50	4,8
	Februar .....	5,38	4,85 - 6,11	5,66	5,32 - 6,17	6,05	5,62 - 6,42	6,14	4,80 - 7,50	4,8
	März .....	5,61	5,12 - 6,27	5,89	5,54 - 6,33	6,26	5,84 - 6,61	6,16	4,70 - 7,50	5,1
	April .....	5,70	5,22 - 6,38	5,96	5,56 - 6,43	6,30	6,00 - 6,69	6,26	5,10 - 7,60	5,1
	Mai .....	5,73	5,22 - 6,38	5,96	5,69 - 6,43	6,30	6,01 - 6,70	6,22	4,95 - 7,50	5,1
	Juni .....	5,63	5,08 - 6,27	5,86	5,54 - 6,38	6,21	5,91 - 6,59	6,21	5,02 - 7,50	4,9

Quelle: Deutsche Bundesbank, Frankfurt am Main

Statistisches Bundesamt, Ausgewählte Zahlen Bau, 06/2002

## Ergänzende Angaben für die Bauwirtschaft

## 8 Geld und Kredit

## 8.4 Insolvenzen \*)

## Deutschland

Berichtszeitraum	Unternehmen und Freie Berufe		Baugewerbe insgesamt		Darunter								
					vorbereitende Baustellenarbeiten		Hoch- und Tiefbau		Bauinstallation		sonstiges Baugewerbe		
	Länder	zu-sam-men	dar. mangels Masse abge-lehnt	zu-sam-men	dar. mangels Masse abge-lehnt	zu-sam-men	dar. mangels Masse abge-lehnt	zu-sam-men	dar. mangels Masse abge-lehnt	zu-sam-men	dar. mangels Masse abge-lehnt	zu-sam-men	dar. mangels Masse abge-lehnt
nach Berichtszeitraum													
1999	26 476	16 898	7 767	4 939	245	184	4 154	2 644	1 620	935	1 726	1 162	
2000	28 235	16 502	8 103	4 729	284	189	4 240	2 453	1 698	916	1 870	1 227	
2001	32 278	17 551	9 026	5 055	335	207	4 574	2 520	1 925	1 040	2 175	1 279	
1999	Januar	1 841	1 412	507	401	14	11	287	228	106	80	99	82
	Februar	2 004	1 424	569	414	16	13	335	238	96	63	121	99
	März	2 437	1 599	706	458	31	23	369	233	143	84	163	118
	April	2 291	1 418	766	445	16	13	435	255	152	83	158	91
	Mai	2 124	1 400	637	411	18	17	344	215	129	81	144	96
	Juni	2 276	1 443	676	430	31	21	339	212	141	86	163	109
	Juli	2 289	1 397	718	444	25	15	364	237	170	93	156	97
	August	2 223	1 432	625	396	15	9	334	216	135	75	139	94
	September	2 115	1 319	623	382	21	16	326	209	135	74	140	83
	Oktober	2 035	1 178	582	345	13	10	300	172	136	74	131	88
	November	2 171	1 299	594	358	19	15	327	192	116	64	130	86
	Dezember	2 670	1 577	764	455	26	21	394	237	161	78	182	119
2000	Januar	2 051	1 308	558	364	25	22	292	185	110	69	129	88
	Februar	2 076	1 217	602	352	18	13	344	207	105	57	135	135
	März	2 485	1 384	726	407	22	11	412	234	143	68	149	94
	April	2 243	1 306	658	382	34	19	344	197	138	81	139	83
	Mai	2 525	1 479	774	443	32	21	402	221	155	78	184	123
	Juni	2 224	1 308	669	389	30	20	348	197	138	77	152	94
	Juli	2 461	1 454	709	415	31	21	363	208	154	86	160	100
	August	2 361	1 405	690	417	22	15	336	197	147	80	184	125
	September	2 354	1 375	637	376	22	18	328	195	131	65	155	98
	Oktober	2 454	1 448	714	402	22	11	342	195	172	94	178	102
	November	2 433	1 422	685	390	14	11	354	199	153	82	163	97
	Dezember	2 568	1 396	681	392	12	7	375	218	152	79	142	88
2001	Januar	2 685	1 604	755	448	28	19	389	224	159	78	178	127
	Februar	2 473	1 332	712	387	19	14	360	184	155	82	177	107
	März	3 040	1 659	879	457	36	19	407	237	166	86	206	114
	April	2 628	1 437	781	451	33	20	422	241	155	83	169	105
	Mai	2 731	1 499	833	465	26	11	432	242	171	98	203	114
	Juni	2 665	1 503	819	467	28	23	382	212	192	108	215	123
	Juli	2 760	1 473	754	426	34	17	393	231	152	79	174	99
	August	2 648	1 422	721	419	26	20	349	201	165	81	179	115
	September	2 549	1 366	667	389	33	20	306	179	151	91	175	98
	Oktober	2 916	1 644	797	483	27	18	392	227	175	108	202	129
	November	2 594	1 382	666	373	21	14	353	184	135	85	156	90
	Dezember	2 589	1 230	642	290	24	12	326	158	149	61	141	58
nach Ländern im Dezember 2001													
Baden-Württemberg	241	147	49	30	5	2	26	20	6	2	12	6	
Bayern	350	204	72	38	5	3	28	15	18	8	21	12	
Berlin	136	102	38	30	-	-	17	14	7	6	14	10	
Brandenburg	98	50	43	24	-	-	20	12	12	8	11	4	
Bremen	9	2	-	-	-	-	-	-	-	-	-	-	
Hamburg	68	16	8	1	1	-	2	-	2	-	3	1	
Hessen	173	62	25	9	1	-	16	7	4	2	4	-	
Mecklenburg-Vorpommern	98	36	37	14	2	2	21	6	9	4	5	2	
Niedersachsen	236	100	54	20	-	-	31	17	9	-	13	3	
Nordrhein-Westfalen	513	227	104	45	5	3	54	24	20	6	24	11	
Rheinland-Pfalz	132	54	32	13	2	-	19	10	5	3	6	-	
Saarland	22	8	6	1	-	-	3	1	2	-	1	-	
Sachsen	183	79	74	24	1	1	32	11	26	9	15	3	
Sachsen-Anhalt	139	67	47	23	2	1	27	12	13	7	5	3	
Schleswig-Holstein	103	33	22	5	-	-	10	1	8	3	4	1	
Thüringen	88	43	31	13	-	-	20	8	8	3	3	2	

Siehe Fachserie 2, Reihe 4.1.

\*) Gliederung nach der „Klassifikation der Wirtschaftszweige, Ausgabe 1993 (WZ 93)“.

Statistisches Bundesamt, Ausgewählte Zahlen Bau, 06/2002

Ergänzende Angaben für die Bauwirtschaft  
9 Finanzen und Steuern  
9.1 Ausgaben der öffentlichen Haushalte  
für Baumaßnahmen nach Aufgabenbereichen  
Mill. EUR  
Deutschland

Aufgabenbereich	Insgesamt	Bund	Sozial- versicherung	Länder	Gemeinden/ Gemeinde- verbände
<b>1. Vierteljahr 2002</b>					
Insgesamt	4 323	667	40	495	2 955
davon:					
Allgemeine Verwaltung	131	-	-	-	131
Schulen und vorschulische Bildung	563	-	-	3	533
Hochschulen	162	-	-	149	-
Einrichtungen und Maßnahmen des Gesundheitswesens	23	17	-	6	-
Eigene Sportstätten	93	-	-	-	93
Städteplanung, Vermessung, Bauordnung	230	-	-	-	230
Wohnungsbauförderung und Wohnungsfürsorge	16	-	-	-	16
Abwasserbeseitigung	303	-	-	-	303
Abfallbeseitigung	22	-	-	-	22
Energie- und Wasserwirtschaft, Kulturbau	30	-	-	22	-
Straßen	1 329	504	-	98	710
Versorgungsunternehmen	49	-	-	-	49
Verkehrsunternehmen	26	-	-	-	26
Allgemeines Grundvermögen	107	-	-	-	107
Ubrige Aufgabenbereiche	1 238	146	40	218	734
<b>1.- 4. Vierteljahr 2001</b>					
Insgesamt	29 659	5 551	245	5 440	18 424
davon:					
Allgemeine Verwaltung	590	-	-	-	590
Schulen und vorschulische Bildung	3 312	-	-	228	3 084
Hochschulen	1 250	-	-	1 250	-
Einrichtungen und Maßnahmen des Gesundheitswesens	86	33	-	53	-
Eigene Sportstätten	603	-	-	-	603
Städteplanung, Vermessung, Bauordnung	1 341	-	-	-	1 341
Wohnungsbauförderung und Wohnungsfürsorge	102	-	-	-	102
Abwasserbeseitigung	1 926	-	-	-	1 926
Abfallbeseitigung	145	-	-	-	145
Energie- und Wasserwirtschaft, Kulturbau	384	-	-	384	-
Straßen	10 761	4 099	-	1 355	5 307
Versorgungsunternehmen	312	-	-	-	312
Verkehrsunternehmen	219	-	-	-	219
Allgemeines Grundvermögen	628	-	-	-	628
Ubrige Aufgabenbereiche	8 002	1 419	245	2 170	4 168
<b>1.- 4. Vierteljahr 2000</b>					
Insgesamt	30 422	5 580	294	5 674	18 875
davon:					
Allgemeine Verwaltung	541	-	-	-	541
Schulen und vorschulische Bildung	3 230	-	-	269	2 961
Hochschulen	1 412	1	-	1 412	-
Einrichtungen und Maßnahmen des Gesundheitswesens	57	-	-	57	-
Eigene Sportstätten	535	-	-	-	535
Städteplanung, Vermessung, Bauordnung	1 325	-	-	-	1 325
Wohnungsbauförderung und Wohnungsfürsorge	105	-	-	-	105
Abwasserbeseitigung	2 137	-	-	-	2 137
Abfallbeseitigung	157	-	-	-	157
Energie- und Wasserwirtschaft, Kulturbau	379	-	-	379	-
Straßen	10 603	3 712	-	1 163	5 728
Versorgungsunternehmen	311	-	-	-	311
Verkehrsunternehmen	193	-	-	-	193
Allgemeines Grundvermögen	673	-	-	-	673
Ubrige Aufgabenbereiche	8 763	1 867	294	2 394	4 208
<b>1.- 4. Vierteljahr 1999</b>					
Insgesamt	30 555	5 976	264	5 483	18 831
davon:					
Allgemeine Verwaltung	553	-	-	-	553
Schulen und vorschulische Bildung	3 323	-	-	269	3 054
Hochschulen	1 429	0	-	1 429	-
Einrichtungen und Maßnahmen des Gesundheitswesens	40	-	-	40	-
Eigene Sportstätten	534	-	-	-	534
Städteplanung, Vermessung, Bauordnung	1 353	-	-	-	1 353
Wohnungsbauförderung und Wohnungsfürsorge	128	-	-	-	128
Abwasserbeseitigung	2 272	-	-	-	2 272
Abfallbeseitigung	194	-	-	-	194
Energie- und Wasserwirtschaft, Kulturbau	308	-	-	308	-
Straßen	10 463	3 934	-	1 091	5 438
Versorgungsunternehmen	295	-	-	-	295
Verkehrsunternehmen	184	-	-	-	184
Allgemeines Grundvermögen	674	-	-	-	674
Ubrige Aufgabenbereiche	8 805	2 043	264	2 346	4 153

Siehe Fachserie 14, Reihe 2.

Statistisches Bundesamt, Ausgewählte Zahlen Bau, 06/2002

Anhang

1 Hinweise auf ausgewählte Veröffentlichungen des Statistischen Bundesamtes, in denen Daten über die Bauwirtschaft in ausführlicherer Form dargestellt werden

Titel	Fachserie	Reihe	Erscheinungsfolge <sup>1)</sup>	Kennziffer
Auftragseingang und Umsatz im Verarbeitenden Gewerbe, - Indizes - .....	4	2.2	m	2040220
Beschäftigung und Umsatz der Betriebe im Baugewerbe .....	4	5.1	j	2040510 <sup>2)</sup>
Beschäftigung, Umsatz und Investitionen der Unternehmen im Baugewerbe .....	4	5.2	j	2040520
Kostenstruktur der Unternehmen im Baugewerbe .....	4	5.3	j	2040530
Bautätigkeit .....	5	1	j	2050100
Bewilligungen im sozialen Wohnungsbau .....	5	2	j	2050200
Bestand an Wohnungen .....	5	3	j	2050300
Außenhandel nach Waren und Ländern (Spezialhandel), hier: Baumaschinen und Baustoffe .....	7	2.1	j	2070210
Güterverkehr der Verkehrswege, hier: Güterverkehr aus- gewählter Gütergruppen (Steine und Erden, Zement) auf Eisenbahnen, Straßen und Wasserwegen .....	8	1	vj	2080100
Preise und Preisindizes für gewerbliche Produkte (Erzeu- gerpreise), hier: Inlandspreise ausgewählter Baustoffe .....	17	2	m	2170200
Preise und Preisindizes für die Ein- und Ausfuhr, hier: Erzeugerpreise ausgewählter Baustoffe (Weltmarkt- preise) .....	17	8	m	2170800
Messzahlen für Bauleistungspreise und Preisindizes für Bauwerke .....	17	4	vj	2170400
Kaufwerte für Bauland .....	17	5	vj	2170500
Vierteljährliche Kassenergebnisse der öffentlichen Haushalte .....	14	2	vj	2140200

1) m = monatlich, vj = vierteljährlich, j = jährlich.

2) Ab Berichtsjahr 2001 nur noch als Download-Produkt über unseren Statistik-Shop unter dem Thema "Wirtschaftsbereiche" kostenpflichtig zu erhalten (Produktnummer: 442000210).

2 Hinweise auf ausgewählte Veröffentlichungen anderer Stellen, in denen Daten über die Bauwirtschaft in ausführlicherer Form dargestellt werden

Deutsche Bundesbank, Frankfurt am Main

Kredite, Sparverkehr, Bausparkassen, Zinssätze, Hypothekenzusagen und Preise siehe:  
Monatsbericht der Deutschen Bundesbank -  
Statistischer Teil, Abschnitte IV (Kreditinstitute), VI (Zinssätze), VII (Kapitalmarkt) und IX (Konjunkturlage).

Bundesanstalt für Arbeit, Nürnberg

Arbeitsmarkt und berufliche Förderung siehe:  
Amtliche Nachrichten der Bundesanstalt für Arbeit (monatlich) -

Statistische Übersichten  
Arbeitsuchende und offene Stellen, Arbeitslose, Zugang an  
Arbeitsuchenden, Arbeitslosen und offenen Stellen, Kurzarbeit,  
Maßnahmen zur beruflichen Fortbildung.

Deutscher Bundestag, Berlin

Arbeitsunfälle, Unfallverhütung und Berufskrankheiten siehe:  
Bericht der Bundesregierung über den Stand der Unfallverhütung und das Unfallgeschehen in der  
Bundesrepublik Deutschland (jährlich) -

Übersichten 5, 6, 7, 12, 13 und 30 (Angaben der gesetzlichen Unfallversicherung über Versicherte,  
Arbeitsunfälle, Berufskrankheiten, Unfallgeschehen und Unfallverhütung).



# EUROPAS REGIONEN UNTER DER "STATISTISCHEN LUPE"!

## Jetzt neu: Regionen - Statistisches Jahrbuch 2001

Hrsg.: Statistisches Amt der Europäischen Gemeinschaften (Eurostat)



Im Statistischen Jahrbuch der Regionen 2001 stellt Eurostat das aktuell verfügbare Zahlenmaterial zur wirtschaftlichen und sozialen Lage in den Regionen in der Europäischen Union vor (Berichtszeitraum von 1993 bis 1999).

Erstmals wird der Erfassungsbereich einer Reihe dieser Indikatoren auf die folgenden zehn Beitrittsländer erweitert: Bulgarien, Estland, Lettland, Litauen, Polen, Rumänien, Slowakei, Slowenien, die Tschechische Republik sowie Ungarn.

In Form von farbigen Karten und Graphiken werden die wichtigen regionalen Indikatoren zusammen mit Kommentaren und erläuterndem Text dargestellt. Die gedruckte Version enthält zusätzlich noch eine CD-ROM, auf der die Daten auf den Ebenen NUTS 1 und NUTS 2 aus der REGIO-Datenbank für das jeweils letzte verfügbare Jahr als Tabellen aufbereitet sind.

### Aus dem Inhalt:

- ◆ Landwirtschaft
- ◆ Bevölkerung
- ◆ Regionales Bruttoinlandsprodukt
- ◆ Arbeitskräfteerhebung
- ◆ Wissenschaft und Technologie
- ◆ Fremdenverkehr
- ◆ Verkehr
- ◆ Regionale Arbeitslosigkeit

### „Regionen: Statistisches Jahrbuch 2001“ ist erhältlich als

**Print-Version** (einschl. CD-ROM)  
A4/ 100 Seiten, 60 EUR (zzgl. Versand)  
KS-AF-01-001-\_\_\_-C, in DE/ EN/ FR

**PDF-Datei** (ohne CD-ROM)  
3.200 KB, 30 EUR  
KS-AF-01-001-\_\_\_-N, in DE/ EN/ FR



**eurostat** Das Eurostat Jahrbuch der Regionen 2001 ist zu beziehen beim  
**Eurostat Data Shop Berlin**, Otto-Braun-Str. 70/72, 10178 Berlin  
Telefon: +49 (0) 1888 / 644-9427, Telefax: +49 (0) 1888 / 644-9430,  
E-Mail: [datashop@destatis.de](mailto:datashop@destatis.de), Internet: <http://www.eu-datashop.de>