

# AUSGEWÄHLTE ZAHLEN FÜR DIE BAUWIRTSCHAFT

**März 2002**

# AUSGEWÄHLTE ZAHLEN FÜR DIE BAUWIRTSCHAFT

**März 2002**

Statistisches Bundesamt  
Bibliothek - Dokumentation - Archiv

Herausgeber: Statistisches Bundesamt

— **METZLER** —  
**POESCHEL**

**Herausgeber:** Statistisches Bundesamt, Wiesbaden

**Fachliche Informationen**  
zu dieser Veröffentlichung:

Gruppe IV A,  
Tel.: 06 11 / 75 29 67  
Fax: 06 11 / 75 39 78  
elisabeth.meth@destatis.de  
Bereich Bautätigkeit:  
Tel.: 06 11 / 75 28 84  
Fax: 06 11 / 75 39 78  
ulrich.krumbein@destatis.de

**Allgemeine Informationen**  
zum Datenangebot:

Informationsservice,  
Tel.: 06 11 / 75 24 05  
Fax: 06 11 / 75 33 30  
info@destatis.de  
www.destatis.de

**Veröffentlichungskalender**  
**der Pressestelle:**  
[www.destatis.de/presse/deutsch/cal.htm](http://www.destatis.de/presse/deutsch/cal.htm)

Erscheinungsfolge: monatlich

Erschienen im Juni 2002

Preis: EUR 15,75 [D]

Jahresbezugspreis: EUR 147,- [D] (für 12 Hefte) zuzüglich Versandkosten

Bestellnummer: 1020210-02103

ISSN: 0722-0782

Recyclingpapier aus 100 % Altpapier.

© Statistisches Bundesamt, Wiesbaden 2002

Für nichtgewerbliche Zwecke sind Vervielfältigung und unentgeltliche Verbreitung, auch auszugsweise, mit Quellenangabe gestattet. Die Verbreitung, auch auszugsweise, über elektronische Systeme/Datenträger bedarf der vorherigen Zustimmung. Alle übrigen Rechte bleiben vorbehalten.

**Verlag:** Metzler-Poeschel, Stuttgart

**Verlagsauslieferung:** SFG – Servicecenter Fachverlage GmbH  
Postfach 43 43  
72774 Reutlingen  
Telefon: 0 70 71 / 93 53 50  
Telefax: 0 70 71 / 93 53 35  
www.s-f-g.com  
destatis@s-f-g.com



## Zeitreihenservice



In unserer Datenbank STATIS-BUND sind Daten aus verschiedenen Themenbereichen als Zeitreihen gespeichert und können gegen Entgelt via Internet ([www.destatis.de/zeitreih](http://www.destatis.de/zeitreih)) bezogen werden.

### Schwerpunktt Themen:

- Produzierendes Gewerbe
- Volkswirtschaftliche Gesamtrechnungen
- Preise
- Löhne und Gehälter
- Erwerbstätigkeit
- Bevölkerung
- Binnen- und Außenhandel
- Bautätigkeit

### Nutzungsmöglichkeit:

- Datenrecherche kostenfrei
- Datenabruf als registrierter Kunde  
Anmeldung und Preisregelung über  
[www-zr.destatis.de/cgi-bin/regmeg.pl](http://www-zr.destatis.de/cgi-bin/regmeg.pl)
- Datenbanksegmente außerdem verfügbar als  
STATIS-CD-ROM (halbjährliche Ausgabe),  
Informationen und Demo-CD-ROM über

Das komplette Datenbestandsverzeichnis finden Sie als kostenloses Download unter:  
[www-zr.destatis.de/dbv/dbv.htm](http://www-zr.destatis.de/dbv/dbv.htm)

Informationen:

Telefon: 06 11 / 75 45 55

E-Mail: [statis@destatis.de](mailto:statis@destatis.de) ←

---

## STATISTIK-SHOP



Über den STATISTIK-SHOP stehen rund um die Uhr (24 Stunden) Daten aus verschiedenen Themenbereichen als Download sofort zur Verfügung. Außerdem können diverse Printprodukte, CD-ROMs bzw. Diskettenpakete online bestellt werden unter [www.destatis.de/shop](http://www.destatis.de/shop).

### Downloads-Themenauswahl:



- Gebiet, Bevölkerung, Erwerbstätigkeit, Wahlen
- Bildung, Sozialleistungen, Gesundheit, Rechtspflege
- Wohnen, Umwelt
- Wirtschaftsbereiche
- Außenhandel, Unternehmen, Handwerk
- Preise, Verdienste, Einkommen und Verbrauch
- Öffentliche Finanzen
- Volkswirtschaftliche und umweltökonomische Gesamtrechnungen
- Sonderberichte
- Klassifikationen

### Bücher, Fachserien, CD-ROMs:



- Jahrbücher
- Fachserien zu den einzelnen Bereichen
- Schriftenreihe „Im Blickpunkt“
- Thematische Veröffentlichungen
- Gutachten des Rates von Sachverständigen für Umweltfragen
- Gutachten des Sachverständigenrates zur Begutachtung der gesamtwirtschaftlichen Entwicklung
- Organisations- und Methodenfragen
- Klassifikationen
- CD-ROMs und Diskettenpakete
- Gesamtkatalog

Informationen:

Telefon: 06 11 / 75 45 55

E-Mail: [shop-produkte@destatis.de](mailto:shop-produkte@destatis.de)

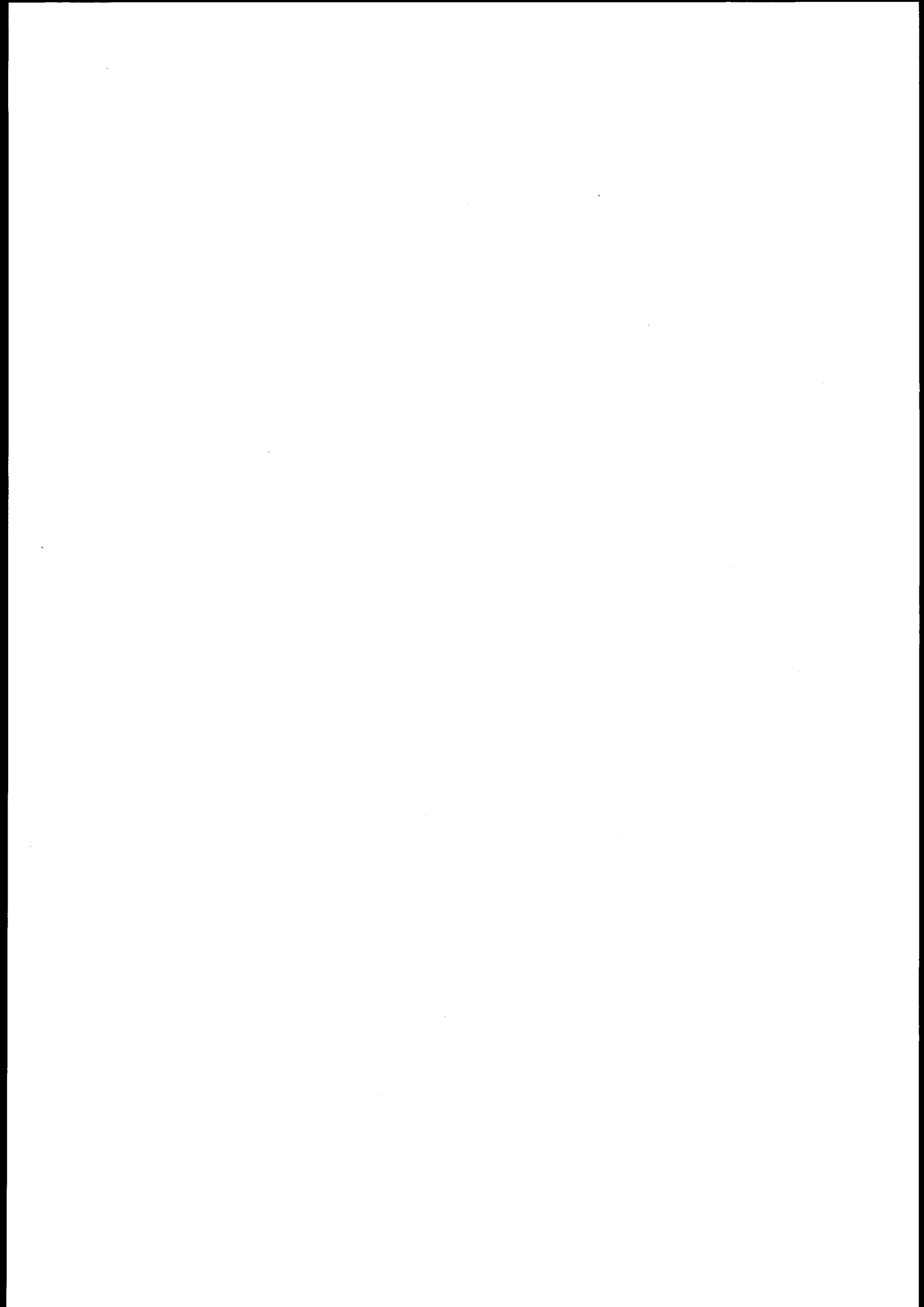

# Inhalt

	Seite		Seite
<b>Vorbemerkung</b> .....	5	<b>Ergänzende Angaben für die Bauwirtschaft</b>	
<b>Erläuterungen</b> .....	6	<b>1 Indizes für das Produzierende Gewerbe</b>	
<b>Allgemeiner Überblick</b> .....	13	1.1 Index des Auftragseingangs im Verarbeitenden Gewerbe (Wertindex) .....	157
<b>Schaubilder</b> .....	18	1.2 Index des Auftragseingangs im Verarbeitenden Gewerbe (Volumenindex) .....	158
<b>Tabellenteil</b>		1.3 Index des Umsatzes im Verarbeitenden Gewerbe (Wertindex) .....	159
<b>Bauberichterstattung</b>		1.4 Index des Umsatzes im Verarbeitenden Gewerbe (Volumenindex) .....	160
<b>1 Vorbereitende Baustellenarbeiten, Hoch- und Tiefbau</b>		1.5 Produktionsindex für das Produzierende Gewerbe .....	161
1.1 Langfristige Übersichten .....	22	<b>2 Produktion ausgewählter Erzeugnisse im Produzierenden Gewerbe</b>	
1.2 Beschäftigte, Lohn- und Gehaltssumme .....	23	2.1 Vierteljahresergebnisse .....	162
1.3 Geleistete Arbeitsstunden .....	28	<b>3 Bergbau und Verarbeitendes Gewerbe</b>	
1.4 Baugewerblicher Umsatz und Gesamtumsatz .....	38	3.1 Beschäftigung und Umsatz .....	164
1.5 Auftragseingang nach Art der Bauten und Auftraggebern sowie Betriebsstz .....	48	<b>4 Handwerk</b>	
1.6 Auftragseingang nach Lage der Baustelle und Art der Bauten .....	58	4.1 Beschäftigte und Umsatz in Handwerksunternehmen nach ausgewählten Wirtschaftszweigen (Messzahlen) .....	166
1.7 Auftragsbestand nach Art der Bauten und Auftraggebern sowie Betriebsstz .....	62	<b>5 Erwerbstätigkeit</b>	
1.8 Auftragsbestand nach Lage der Baustelle und Art der Bauten .....	72	5.1 Arbeitslose, offene Stellen .....	167
1.9 Index des Auftragseingangs (Langfristige Übersichten) .....	77	5.2 Arbeitslose, offene Stellen nach Ländern .....	168
1.10 Index des Auftragseingangs (Originalwert) .....	78	5.3 Kurzarbeitergeld im Baugewerbe nach Ausmaß des Arbeitsausfalls .....	169
1.11 Index des Auftragseingangs (Zeitreihenanalyse) .....	84	5.4 Kurzarbeit im Baugewerbe nach Landesarbeitsamtsbezirken – Früheres Bundesgebiet – .....	170
1.12 Index des Auftragsbestandes (Langfristige Übersichten) .....	87	5.5 Kurzarbeit im Baugewerbe nach Landesarbeitsamtsbezirken – Neue Länder und Berlin-Ost – .....	171
1.13 Index des Auftragsbestandes (Originalwert) .....	88	<b>6 Preise</b>	
1.14 Index des Auftragsbestandes (Zeitreihenanalyse) .....	94	6.1 Ausgewählte Preisindizes für Bauwerke (Neubau) – Deutschland –	
<b>2 Baugewerbe, gegliedert nach Wirtschaftszweigen</b>		6.1.1 Wohn- und Nichtwohngebäude .....	172
2.1 Beschäftigung u. Umsatz seit Jahresbeginn (WZ 45.1, 2) .....	97	6.1.2 Sonstige Bauwerke .....	172
2.2 Beschäftigung u. Umsatz für den Monat (WZ 45.1, 2) .....	98	6.2 Kaufwerte für Bauland .....	173
2.3 Beschäftigung u. Umsatz (WZ 45.1, 2 insgesamt) .....	99	6.3 Index der Erzeugerpreise ausgewählter gewerblicher Produkte – Deutschland – .....	174
2.4 Beschäftigung u. Umsatz seit Jahresbeginn (WZ 45.3 - 5) .....	100	6.4 Preisindex für die Lebenshaltung – Deutschland – .....	175
2.5 Beschäftigung u. Umsatz für das Vierteljahr (WZ 45.3 - 5) .....	101	<b>7 Löhne</b>	
<b>Bautätigkeit</b>		7.1 Durchschnittliche Arbeitszeiten und -verdienste der Arbeiter in ausgewählten Gewerbegruppen .....	176
<b>1 Langfristige Übersichten</b>		7.2 Index der tariflichen Stundenlöhne (Zeitlohn) für männliche Arbeiter der höchsten tarifmäßigen Altersstufe – Deutschland – .....	176
1.1 Baugenehmigungen		<b>8 Geld und Kredit</b>	
1.1.1 Hochbau insgesamt .....	102	8.1 Bauspargeschäft .....	177
1.1.2 Fertigteilbau .....	102	8.2 Bestand an Hypothekarkrediten auf Wohngrundstücke .....	178
1.1.3 Durchschnittliche Kosten neuerrichteter Gebäude .....	104	8.3 Hypothekarkreditzinsen sowie Renditen festverzinslicher inländischer Wertpapiere .....	178
1.2 Baufertigstellungen .....	104	8.4 Insolvenzen – Deutschland – .....	179
<b>2 Baugenehmigungen</b>		<b>9 Finanzen und Steuern</b>	
2.1 Monatliche Entwicklung .....	106	9.1 Ausgaben der öffentlichen Haushalte für Baumaßnahmen nach Aufgabenbereichen .....	180
2.2 Hochbau insgesamt			
2.2.1 Nach Gebäudearten und Bauherengruppen .....	124		
2.2.2 Nach Gebäudearten und Ländern .....	130		
2.3 Fertigteilbau			
2.3.1 Nach Gebäudearten und Bauherengruppen .....	141		
2.3.2 Nach Gebäudearten und Ländern .....	144		
<b>3 Baufertigstellungen</b>			
3.1 Nach Gebäudearten und Bauherengruppen .....	146		
<b>4 Vierteljährliche Entwicklung der Baugenehmigungen nach Raumordnungsregionen</b> .....	152		
<b>5 Bauüberhang am Jahresende</b> .....	156		
<b>6 Gebäude- und Wohnungsabgang</b> .....	156		
<b>7 Bewilligungen im sozialen Wohnungsbau</b> .....	156		

## Anhang

- |   |   |   |   |
|---|---|---|---|
| 1 | Hinweise auf ausgewählte Veröffentlichungen des Statistischen Bundesamtes, in denen Daten über die Bauwirtschaft in ausführlicherer Form dargestellt werden ..... 181 | 2 | Hinweise auf ausgewählte Veröffentlichungen anderer Stellen, in denen Daten über die Bauwirtschaft in ausführlicherer Form dargestellt werden ..... 181 |
|---|---|---|---|

## Gebietsstand

Die Angaben für *Deutschland* beziehen sich auf die Bundesrepublik Deutschland nach dem Gebietsstand seit dem 03.10.1990.

Die Angaben für das *frühere Bundesgebiet* beziehen sich auf die Bundesrepublik Deutschland nach dem Gebietsstand bis zum 03.10.1990; sie schließen Berlin-West ein.

Die Angaben für die *neuen Länder und Berlin-Ost* beziehen sich auf die Länder Brandenburg, Mecklenburg-Vorpommern, Sachsen, Sachsen-Anhalt und Thüringen sowie auf Berlin-Ost.

### Maßeinheiten

St	=	Stück
Mill.	=	Million
%	=	Prozent
cm	=	Zentimeter
m <sup>2</sup>	=	Quadratmeter
m <sup>3</sup>	=	Kubikmeter
t	=	Tonne
Std.	=	Stunden

### Abkürzungen

Vj	=	Vierteljahr
Hj	=	Halbjahr
D	=	Durchschnitt
MD	=	Monatsdurchschnitt
JS	=	Jahressumme
VJD	=	Vierteljahresdurchschnitt

### Zeichenerklärung

-	=	nichts vorhanden
0	=	weniger als die Hälfte von 1 in der letzten besetzten Stelle, jedoch mehr als nichts
.	=	Zahlenwert unbekannt oder geheimzuhalten
...	=	Angabe fällt später an
p	=	vorläufig
r	=	berichtigte Zahl

Ergebnisse der Länder in tieferer regionaler bzw. sachlicher Gliederung werden in den „Statistischen Berichten“ der Statistischen Ämter der Länder unter den Kennziffern \*E II bzw. \*F II veröffentlicht.

Abweichungen in den Summen erklären sich durch Runden der Zahlen oder maschinelle Aufbereitung. Die %-Sätze sind von nichtgerundeten Zahlen gerechnet worden.

## STATIS-BUND

Angaben zur *Bauberichterstattung* sind in folgenden STATIS-BUND-Segmenten enthalten:

für alle Betriebe (3 Gebietsstände):	548 - 550
(nach Ländern):	551 - 566
für den Monats- bzw. Vierteljahresberichtsreis (Betriebe mit 20 und mehr Beschäftigten)	
(3 Gebietsstände):	2101 - 2103
(nach Ländern):	2104 - 2119
nach Wirtschaftszweigen:	570, 571, 574 und 575
Auftragseingangsindizes:	3030 - 3038
Auftragsbestandsindizes:	3039 - 3047
Monatliche Angaben zur <i>Bautätigkeitsstatistik</i> können aus folgenden Segmenten abgerufen werden:	
Baugenehmigungen (3 Gebietsstände):	1184, 1185 und 2491, 2494, 2523 und 3784 - 3793
Baugenehmigungen (nach Bundesländern):	2512 - 2522, 2540 und 3794 - 3800
Baufertigstellungen (3 Gebietsstände):	0088, 3780 und 3781

## Vorbemerkung

Ab dem 1. Januar 2002 verwendet das Statistische Bundesamt in seinen Veröffentlichungen grundsätzlich die Währungseinheit Euro. Sie finden in der hier vorliegenden Veröffentlichung alle Wertangaben in Euro dargestellt.

Die in DM für die Zeit vor dem 1. Januar 2002 ermittelten Werte wurden einheitlich mit dem konstanten Faktor 1 Euro = 1,95583 DM umgerechnet. Rundungsdifferenzen werden bei der Summenbildung nicht ausgeglichen. Daher kann es zu geringfügigen Rundungsdifferenzen kommen.

Das Veröffentlichungsprogramm des Statistischen Bundesamtes umfasst neben einer Vielzahl von Fachserien, die jeweils Ergebnisse einzelner Statistiken enthalten, einige Querschnittsveröffentlichungen, in denen Material aus verschiedenen Quellen problemorientiert dargeboten wird. Zu diesen themenbezogenen Veröffentlichungen gehört auch die vorliegende Publikation „Ausgewählte Zahlen für die Bauwirtschaft“, in der in benutzergerechter Form Zahlen für diesen wichtigen Wirtschaftsbereich zusammengetragen sind.

Die Veröffentlichung ist in drei Hauptteile gegliedert. An die Zahlen aus der Bauberichterstattung im ersten Teil schließen sich in einem zweiten Abschnitt Angaben über die Bautätigkeit an. Ein weiterer Abschnitt beinhaltet ausgewählte Ergebnisse anderer Statistiken, die ebenfalls Informationen über die Bauwirtschaft vermitteln. Dadurch wird ein Überblick über die gesamte Bauwirtschaft gegeben und zugleich eine möglichst vollständige Erfassung der Bautätigkeit vom Einsatz der Produktionsfaktoren bis hin zum fertigen Bauergebnis ermöglicht.

Die Tabellen aus den laufenden Statistiken enthalten im allgemeinen monatliche Angaben über einen Zeitraum von zwei Jahren. Außerdem sind jeweils Vergleichszahlen für zurückliegende Jahre aufgenommen. In einigen Fällen finden sich neben Bundesergebnissen auch Angaben für die Bundesländer.

Mit Beginn des Jahres 1996 ist die Umstellung der Baugewerbestatistiken auf eine neue Wirtschaftszweigklassifikation erfolgt. Diese „Klassifikation der Wirtschaftszweige – Ausgabe 1993“ (WZ 93) ist die von der Europäischen Kommission genehmigte nationale Fassung der NACE Rev.1 für die Bundesrepublik Deutschland und ersetzt die bisherige „Systematik der Wirtschaftszweige, Fassung für die Statistik im Produzierenden Gewerbe“ (SYPRO).



# ERLÄUTERUNGEN

## Bauberichterstattung

Unter Mitwirkung aller Mitgliedstaaten der EU wurde eine Wirtschaftszweigklassifikation – die NACE<sup>1</sup> Rev. 1 – erarbeitet und mit der Verordnung (EWG) Nr. 3037/90 des Rates der Europäischen Union vom 9. Oktober 1990<sup>2</sup> als unmittelbar in allen Mitgliedstaaten geltendes Recht in Kraft gesetzt. Damit wird eine einheitliche Anwendung im gesamten EU-Raum gewährleistet.

Die „Klassifikation der Wirtschaftszweige - Ausgabe 1993“ (WZ 93) ist die von der Europäischen Kommission genehmigte nationale Fassung der NACE Rev. 1 für die Bundesrepublik Deutschland.

Im Sinne des ProdGewG werden dem Bauhauptgewerbe die Gruppen „Vorbereitende Baustellenarbeiten“ (WZ-Nr. 45.1) und „Hoch- und Tiefbau“ (WZ-Nr. 45.2) zugeordnet; zum Ausbaugewerbe werden die Gruppen „Bauinstallation“ (WZ-Nr. 45.3), „Sonstiges Baugewerbe“ (WZ-Nr. 45.4) sowie „Vermietung von Baumaschinen und -geräten mit Bedienungspersonal“ (WZ-Nr. 45.5) gezählt.

Die Bereiche *Vorbereitende Baustellenarbeiten; Hoch- und Tiefbau* (WZ-Nr. 45.1 und 45.2) sowie *Bauinstallation, Sonstiges Baugewerbe* (WZ-Nr. 45.3 bis 45.5) werden in jeweils selbstständigen Erhebungen erfasst.

Zu den Monatsberichten im Bereich Vorbereitende Baustellenarbeiten; Hoch- und Tiefbau melden die Baubetriebe von Unternehmen des Produzierenden Gewerbes mit 20 Beschäftigten und mehr, Baubetriebe mit 20 Beschäftigten und mehr von Unternehmen außerhalb des Produzierenden Gewerbes sowie alle Arbeitsgemeinschaften.

Im Bereich Vorbereitende Baustellenarbeiten; Hoch- und Tiefbau werden die erhobenen Daten – mit Ausnahme der gemeldeten Auftragseingänge und Auftragsbestände – auf Ergebnisse für alle Betriebe aufgeschätzt. Grundlage für die Aufschätzung sind die Ergebnisse der jährlich Ende Juni durchzuführenden Totalerhebung.

Der Ergebnismachweis für den Bereich Vorbereitende Baustellenarbeiten; Hoch- und Tiefbau erfolgt sowohl für die aufgeschätzten Zahlen (Tabellen 1.1 bis 1.4) als auch für die nicht aufgeschätzten Ergebnisse des Monatsberichts (Tabellen 2.1, 2.2, 2.3).

Auftragseingang und -bestand für Betriebe des Monatsberichts werden in den Tabellen 1.5 bis 1.8 und die entsprechenden Indizes in den Tabellen 1.9 bis 1.14 nachgewiesen.

Das Aufschätzverfahren der im Bereich Vorbereitende Baustellenarbeiten, Hoch- und Tiefbau erhobenen Daten und seine Voraussetzungen werden im Folgenden erläutert:

Aus den Ergebnissen der Totalerhebung in diesem Bereich stellen die Statistischen Landesämter jeweils für den Berichtsmonat Oktober die zum Monatsbericht meldepflichtigen Betriebe fest.

<sup>1</sup> NACE – Nomenclature générale des activités économiques dans les Communautés européennes – Statistische Systematik der Wirtschaftszweige in der Europäischen Gemeinschaft.

<sup>2</sup> Verordnung (EWG) Nr. 3037/90 des Rates vom 9. Oktober 1990 betreffend die statistische Systematik der Wirtschaftszweige in der Europäischen Gemeinschaft [Abl. EG Nr. L 293 S. 1 (NACE-Verordnung)], geändert durch die Verordnung (EWG) Nr. 761/93 der Kommission vom 24. März 1993 [Abl. EG Nr. L 83 S. 1].

Inzwischen neugegründete und die Abschneidegrenze überschreitende bzw. unterschreitende Betriebe werden ein- bzw. ausgeschlossen. Dieser jeweils ab Oktober neu abgegrenzte Berichtskreis bleibt dann ein Jahr lang insoweit konstant, als Über- oder Unterschreitungen der Abschneidegrenze nicht berücksichtigt werden. Änderungen im Berichtskreis ergeben sich nur durch Neugründungen oder Auflösungen von Betrieben.

Die Aufschätzung der Ergebnisse der monatlich meldenden Betriebe zu Ergebnissen für alle Betriebe erfolgt durch Multiplikation mit dem Quotienten

Ergebnis aller erfassten Betriebe

Ergebnis der Betriebe des neuen Monatsberichts

und zwar auf der Grundlage der letzten Totalerhebung.

Die Aufschätzung erfolgt Länderweise für die einzelnen Erhebungsmerkmale (u. a. Beschäftigtengruppen sowie Bauarten bei den geleisteten Arbeitsstunden und baugewerblichen Umsätzen).

Die so ermittelten Werte sind für die Berichtsmonate Oktober bis Februar endgültig, für die weiteren Monate bis einschließlich September des nächsten Jahres gelten sie als vorläufig.

Mit der neuen Bausaison und dem zunehmenden zeitlichen Abstand zur Juni-Erhebung treten in der Regel Änderungen in der Beschäftigtenzahl und Betriebsstruktur sowie in der Tätigkeit der Betriebe auf, die durch die Aufschätzung nur zum Teil erfasst werden können. Um diesen Mangel zu beheben, erfolgt eine nachträgliche Berichtigung an Hand der Ergebnisse der neuen Totalerhebung. Der Berichtigungsfaktor, mit dem die monatlichen Zahlen nunmehr endgültig aufgeschätzt werden, entspricht dem Verhältnis

Ergebnis aller erfassten Betriebe

Ergebnis der Betriebe des bisherigen Monatsberichts

Für den Monat Juni ergibt die Aufschätzung jetzt genau das Ergebnis der Totalerhebung. Gleichzeitig wird erreicht, dass die Darstellung der Monate März bis Mai und Juli bis September an die aktuelle Entwicklung angepasst ist.

In diesem Zusammenhang wird auf die Totalerhebungen verwiesen, deren Ergebnisse in der Fachserie 4, Reihe 5.1 veröffentlicht werden.

Entsprechend der Verordnung zur Änderung statistischer Rechtsvorschriften (StatÄndV) vom 20. November 1996 (BGBl. I S. 1804) Artikel 2 § 2 wurde ab 1997 die Periodizität der Erhebung im Bereich Bauinstallation, Sonstiges Baugewerbe von monatlich auf vierteljährlich verlängert.

Die vierteljährliche Erhebung im Bereich Bauinstallation, Sonstiges Baugewerbe ist durch das ProdGewG auf 9000 Betriebe begrenzt (§ 4 Buchstabe C Ziffer I). Die in den Tabellen 2.4 und 2.5 ausgewiesene höhere Zahl von Betrieben enthält Aufschätzungen und umfasst damit den Kreis aller Betriebe mit 20 Beschäftigten und mehr.

## Nachgewiesene Merkmale

### Beschäftigte

Tätige Inhaber, Mitinhaber, unbezahlt mithelfende Familienangehörige und alle Personen, die in einem arbeitsrechtlichen Verhältnis zum Baubetrieb stehen (Angestellte, Arbeiter und Auszubildende). Die Arbeiter sind in folgende Gruppen gegliedert: Facharbeiter (einschl. angestelltenversicherungspflichtiger Poliere, Schachtmeister und Meister); Fachwerker, Werker, Baumaschinen und Arbeiter mit angelegten Spezialtätigkeiten, ferner gewerblich Auszubildende, Umschüler, Anlemlinge und Praktikanten. Die kaufmännischen und technischen Auszubildenden sind bei den kaufmännischen und technischen Angestellten ausgewiesen. Nachgewiesen wird der Beschäftigungsstand am Monatsende; bei größeren Zeiträumen der jeweilige Durchschnitt für die betreffenden Monate; für den Bereich Bauinstallation, Sonstiges Baugewerbe erfolgt der Nachweis am Quartalsende.

### Bruttolöhne und Bruttogehälter

Bei den Bruttolöhnen und Bruttogehältern ist die Summe der lohnsteuerpflichtigen Bruttobezüge (Bar- und Sachbezüge) anzugeben.

Diese Beträge verstehen sich ohne Arbeitgeberanteile zur Kranken-, Renten- und Arbeitslosenversicherung, ohne Beiträge zu den Sozialkassen des Baugewerbes, ohne Winterbau-Umlage, ohne Aufwendungen für die betriebliche Alters-, Invaliditäts- und Hinterbliebenenversorgung, ohne gezahltes Vorruhestandsgeld.

Die Entgelte für Poliere, Schachtmeister und Meister sind zur Bruttolohnsumme und nicht zur Bruttogehaltsumme zu rechnen.

Den Gehältern sind auch die Bezüge von Gesellschaftern, Vorstandsmitgliedern und anderen leitenden Kräften zuzurechnen, soweit sie steuerlich als Einkünfte aus nichtselbstständiger Arbeit anzusehen sind.

### Geleistete Arbeitsstunden

Alle von Inhabern, Angestellten, Arbeitern und Auszubildenden auf Baustellen, Bauhöfen und in Werkstätten tatsächlich geleisteten (nicht die bezahlten) Arbeitsstunden. Nicht einbezogen sind die für Bürotätigkeit geleisteten Arbeitsstunden.

### Umsatz (ohne Umsatzsteuer)

Als Umsatz gelten die dem Finanzamt für die Umsatzsteuer zu meldenden steuerbaren Beträge im Bundesgebiet einschl. Umsatz aus Nachunternehmertätigkeit und Vergabe von Teilleistungen an Nachunternehmer. Ab Berichtsmonat Oktober 1990 erstrecken sich die Meldungen der Baubetriebe auf das Bundesgebiet nach dem Gebietsstand ab dem 3. Oktober 1990. Zum Umsatz zählen seit dem 1. Januar 1980 auch Anzahlungen für Teilleistungen oder Vorauszahlungen vor Ausführung der entsprechenden Lieferungen oder Leistungen<sup>3</sup>.

Der Gesamtumsatz enthält außer dem baugewerblichen Umsatz (Umsatz aus Bauleistungen) die Handels- und sonstigen Um-

sätze. Hierzu zählen z. B. in der eigenen Bauleistung nicht abgerechnete Umsätze aus sonstigen eigenen Erzeugnissen (Baustoffe, Betonwaren u. dgl.), Umsätze aus Lohnarbeiten für Dritte und sonstigen Dienstleistungen sowie die Erlöse aus Vermietung und Verpachtung (einschl. Leasing) u.ä.

### Auftragseingang im Bereich Vorbereitende Baustellenarbeiten; Hoch- und Tiefbau

Wert (ohne Umsatzsteuer) aller im Berichtsmonat vom Betrieb fest akzeptierten Aufträge für Bauleistungen. Um Doppelzahlungen zu vermeiden, wird der Auftragseingang nur von dem Betrieb gemeldet, der den Bauauftrag ausführen wird, d.h. an Nachunternehmer zu vergebende Teile von Bauaufträgen werden nicht in die eigene Meldung einbezogen.

Für Deutschland, das frühere Bundesgebiet sowie die neuen Länder und Berlin-Ost werden die Indizes des Auftragseingangs auf Basis 1995 = 100 ermittelt. Die Auftragseingänge werden im Rahmen der monatlichen Bauberichterstattung bei Betrieben mit im allgemeinen 20 Beschäftigten und mehr erfasst. Die Berechnung der Volumenindizes erfolgt durch Preisbereinigung der Wertindizes an Hand der jeweiligen Preisindexziffern für Bauleistungen. Rückwirkend ab 1995 Neuberechnung der Volumenindizes für das frühere Bundesgebiet und für die neuen Länder mit den entsprechenden Baupreisindexziffern.

### Auftragsbestand im Bereich Vorbereitende Baustellenarbeiten; Hoch- und Tiefbau

Wert (ohne Umsatzsteuer) aller akzeptierten, noch nicht ausgeführten Aufträge für Bauleistungen am Ende des Berichtsvierteljahres. Bei der Ermittlung des Auftragsbestandes wird vom Auftragswert bereits im Bau befindlicher Projekte der Teil abgesetzt, der produktionstechnisch schon fertig gestellt ist (ohne Berücksichtigung der Abnahme oder Abrechnung).

Die Berechnung des Index des Auftragsbestandes erfolgt analog zur Berechnung des Index des Auftragseingangs.

### Auftragseingang und Auftragsbestand nach Lage der Baustelle im Bereich Vorbereitende Baustellenarbeiten; Hoch- und Tiefbau

Bei den Länderergebnissen nach Lage der Baustelle (Tabellen 1.6 und 1.8) beinhaltet das frühere Bundesgebiet das gesamte Land Berlin; in der Summe der neuen Länder ist deshalb Berlin-Ost nicht enthalten.

### Besondere Ergebnisaufweise im Bereich Vorbereitende Baustellenarbeiten; Hoch- und Tiefbau

Die Merkmale geleistete Stunden, baugewerblicher Umsatz, Auftragseingang und -bestand werden nach der Art der errichteten Bauten und z. T. nach Auftraggebern erhoben. Gegenüber 1995 ist die Gliederung verändert worden, die Auftraggeber „Bahn und Post“ werden jetzt dem „Gewerblichen Bau“ zugeordnet (siehe dazu die Übersicht auf der nachfolgenden Seite und die methodischen Erläuterungen in Fachserie 4, Reihe 5.5.1). Alle Angaben für die Vorjahre sind vergleichbar ausgewiesen.

<sup>3</sup> Siehe Umsatzsteuergesetz (UStG).

# NACHWEIS DER ZUORDNUNG DER BAUARTEN ↔ AUFTRAGGEBER

in den Erhebungen der Betriebe im Bereich  
Vorbereitende Baustellenarbeiten, Hoch- und Tiefbau

## I. Bauart → Auftraggeber

Bauart	Auftraggeber / Auftraggebergruppe	
Hochbau <sup>1</sup>	Wohnungsbau	Ohne Nachweis des Auftraggebers
	Landwirtschaftlicher Bau <sup>1</sup>	
	Gewerblicher und industrieller Bau <sup>3</sup> (ohne Bahn und Post) <sup>4 5</sup>	
	Bauten für Bahn und Post <sup>4 5</sup>	
	Bauten für Körperschaften des öffentlichen Rechts (ohne Bauten für Organisationen des öffentlichen Rechts ohne Erwerbszweck) <sup>4</sup>	
	Bauten für Organisationen des öffentlichen und privaten Rechts ohne Erwerbszweck <sup>4</sup>	
Tiefbau <sup>2</sup>	Straßenbau	Ohne Nachweis des Auftraggebers
	Tiefbau (ohne Straßenbau)	Gewerblicher und industrieller Bau (ohne Bahn und Post) <sup>5</sup>
		Bauten für Bahn und Post <sup>5</sup>
		Bauten für Körperschaften des öffentlichen Rechts (einschließlich für Organisationen des öffentlichen und privaten Rechts ohne Erwerbszweck) <sup>4</sup>

## II. Auftraggeber → Bauart

Auftraggebergruppe / Auftraggeber		Bauart
Gewerblicher Bau	Private Auftraggeber (ohne Bahn und Post <sup>5</sup> ) <sup>6</sup>	Hochbau Tiefbau
	Bahn und Post <sup>5 6</sup>	Hochbau Tiefbau
	Ohne Nachweis des Auftraggebers	Landwirtschaftlicher Bau <sup>1</sup>
Öffentlicher Bau <sup>6</sup>	Körperschaften des öffentlichen Rechts (ohne Organisationen ohne Erwerbszweck)	Hochbau
	Organisationen des öffentlichen und privaten Rechts ohne Erwerbszweck	Hochbau
	Körperschaften des öffentl. Rechts (einschl. Organisationen des öffentl. und privaten Rechts ohne Erwerbszweck)	Tiefbau
Ohne Nachweis des Auftraggebers	-	Wohnungsbau (Hochbau)
	-	Straßenbau (Tiefbau)

<sup>1</sup> Einschl. Landwirtschaftlicher Tiefbau.

<sup>2</sup> Ohne Landwirtschaftlicher Tiefbau.

<sup>3</sup> Wird bei der Ergebnisdarstellung zum gewerblichen Bau gerechnet.

<sup>4</sup> Ohne Wohnungsbau und Landwirtschaftlicher Bau.

<sup>5</sup> Deutsche Bahn AG (Nachfolgeunternehmen der Deutschen Bundesbahn/Deutschen Reichsbahn); Deutsche Post AG, Deutsche Postbank AG, Deutsche Telekom AG (Nachfolgeunternehmen der Deutschen Bundespost)

<sup>6</sup> Ohne Wohnungsbau, Landwirtschaftlicher Bau, Straßenbau.

## Bautätigkeit

Die Bautätigkeitsstatistik, angeordnet durch das Gesetz über die Statistik der Bautätigkeit im Hochbau und die Fortschreibung des Wohnungsbestandes (Hochbaustatistikgesetz - HBauStatG) vom 5. Mai 1998 (BGBl. I S. 869), erstreckt sich auf genehmigungs- oder zustimmungsbedürftige sowie landesrechtlichen Verfahrensvorschriften unterliegende Baumaßnahmen im Hochbau, bei denen Wohnraum oder sonstiger Nutzraum geschaffen oder verändert wird sowie auf Gebäude und Gebäudeteile, deren Nutzung geändert wird. Außerdem wird zum Jahresende der Baufortschritt der genehmigten, aber noch nicht fertiggestellten Bauvorhaben (Bauüberhang) festgestellt.

## Nachgewiesene Merkmale

### Gebäude

Als Gebäude gelten gemäß der Systematik der Bauwerke selbstständig benutzbare, überdachte Bauwerke, die auf Dauer errichtet sind und von Menschen betreten werden können. Sie dienen dem Schutz von Menschen, Tieren oder Sachen. Hierbei kommt es auf die Umschließung durch Wände nicht an. Gebäude in diesem Sinne sind auch selbstständig benutzbare, unterirdische Bauwerke. Unterkünfte, wie z. B. Baracken, Gartenlauben, Behelfsheime u.dgl., die nur für begrenzte Dauer errichtet oder von geringem Wohnwert sind, werden – ebenso wie behelfsmäßige Nichtwohnbauten und freistehende selbstständige Konstruktionen – nicht erfasst.

### Wohngebäude

sind Gebäude, die mindestens zur Hälfte (gemessen an der Gesamtnutzfläche) Wohnzwecken dienen. Hierzu rechnen auch Ferien-, Sommer- und Wochenendhäuser.

### Wohngebäude mit Eigentumswohnungen

sind Wohngebäude, die ausschließlich, soweit nicht Teileigentum für Nichtwohnzwecke besteht, Wohneinheiten enthalten, an denen durch Eintragung im Wohnungsgrundbuch Sondereigentum nach den Vorschriften des Wohnungseigentumsgesetzes vom 30.7.1973 (BGBl. I S. 910) begründet worden ist oder werden soll.

### Wohnheime

sind Wohngebäude, in denen bestimmte Personengruppen gemeinschaftlich wohnen. Sie dienen primär dem Wohnen, können sowohl "Wohnungen" als auch "Sonstige Wohneinheiten" enthalten und besitzen Gemeinschaftseinrichtungen (z. B. Gemeinschaftsverpflegung, Gemeinschaftsräume).

### Nichtwohngebäude

sind Gebäude, die überwiegend für Nichtwohnzwecke (gemessen an der Gesamtnutzfläche) bestimmt sind. Im Nichtwohnbau werden Bagatellebauten – mit Ausnahme von Gebäuden mit Wohnraum – bis zu einem Volumen von 350 m<sup>3</sup> Rauminhalt oder 18 000 EUR (veranschlagte Kosten des Bauwerkes) nicht erfasst.

### Infrastrukturgebäude

Als Infrastrukturgebäude werden im Rahmen des Nichtwohnbaus im Wesentlichen nur Gebäude von unmittelbarem öffentli-

chen Interesse erfasst. Hierzu rechnen insbesondere Gebäude im Bildungs- und Kultursektor, im Gesundheits-, Sozial- und Verkehrswesen sowie im Bereich der Ver- und Entsorgung und der Freizeitgestaltung.

### Fertigteilbau

Ein Bauwerk gilt als Fertigteilbau, wenn geschosshohe oder raumbreite tragende Fertigteile für Außen- oder Innenwände verwendet werden. Hierzu zählen auch Gebäude, bei denen nur der überwiegende Teil der tragenden Konstruktion aus Fertigteilen besteht.

### Rauminhalt

Gemäß DIN 277 ergibt sich der Rauminhalt von Bauwerken durch deren Begrenzungsflächen. Berechnungsgrundlage sind die Grundrissflächen sowie die über den Grundrissebenen anzusetzenden Höhen (z. B. Gebäudehöhe, Geschosshöhe, Raumhöhe).

### Nutzfläche

Als Nutzfläche (ohne Wohnfläche; DIN 277) gilt derjenige Teil der Netto-Grundfläche (ohne Wohnfläche), welcher der Zweckbestimmung und Nutzung des Bauwerks dient. Zur Nutzfläche gehören die Hauptnutzfläche und die Nebennutzfläche; nicht jedoch die Konstruktions-, Funktions- und Verkehrsfläche.

### Wohnfläche

Die Wohnfläche von Wohnungen (entsprechend der II. Berechnungsverordnung) ist die Summe der anrechenbaren Grundflächen der Räume, die ausschließlich zu einer Wohnung gehören.

### Wohnung

Eine Wohnung besteht aus einem oder mehreren Räumen, welche die Führung eines Haushalts ermöglichen, darunter stets eine Küche oder ein Raum mit Kochgelegenheit. Eine Wohnung hat grundsätzlich einen eigenen abschließbaren Zugang unmittelbar vom Freien, von einem Treppenhaus oder einem Vorraum, ferner Wasserversorgung, Ausguss und Toilette, die auch außerhalb des Wohnungsabschlusses liegen können.

### Sonstige Wohneinheiten

sind alle übrigen Wohneinheiten ohne Küche oder Kochnische. Zu ihnen zählen vor allem einzelne oder zusammenhängende Räume in Wohnheimen für die ständige wohnliche Unterbringung der Heimbewohner.

### Kosten des Bauwerkes

Als Kosten des Bauwerkes werden die zum Zeitpunkt der Baugenehmigung veranschlagten Kosten der Baukonstruktion (einschließlich Erdarbeiten), die Kosten der Installation, deren betriebstechnische Anlagen und die Kosten für betriebliche Einbauten sowie für besondere Bauausführungen erfasst. Sie schließen die Umsatzsteuer ein.

### Bewilligungsstatistik

Sie ist angeordnet durch § 32 II. WoBauG und liefert Daten über Bauvorhaben, die mit Mitteln aus öffentlichen Haushalten gefördert werden. Hierzu werden die Meldungen der Bewilligungsstellen herangezogen.

## Ergänzende Angaben für die Bauwirtschaft<sup>1</sup> (Erläuterungen zu den einzelnen Tabellen)

Mit Beginn des Jahres 1995 traten eine neue „Klassifikation der Wirtschaftszweige, Ausgabe 1993 (WZ93)“ sowie ein neues „Systematisches Güterverzeichnis für Produktionsstatistiken, Ausgabe 1995 (GP95)“ in Kraft. Die Tabellen werden stufenweise an die neuen Klassifikationen angepasst.<sup>2</sup> Die noch nicht umgestellten Tabellen basieren – soweit eine Zuordnung nach Wirtschaftszweigen erfolgt – auf der Klassifikation, die auf der jeweiligen Tabelle angegeben ist.

### 1 Indizes für das Produzierende Gewerbe

#### 1.1 Index des Auftragseingangs im Verarbeitenden Gewerbe (Wertindex)

Die Auftragseingänge werden monatlich in ausgewählten Zweigen des Verarbeitenden Gewerbes bei Betrieben mit im allgemeinen 20 Beschäftigten und mehr (einschl. Handwerk) erhoben.

#### 1.2 Index des Auftragseingangs im Verarbeitenden Gewerbe (Volumenindex)

Die Berechnung beruht auf einer Preisbereinigung der in Tabelle 1.1 dargestellten Wertindexziffern mit den entsprechenden Messzahlen der Erzeugerpreise gewerblicher Produkte.

#### 1.3 Index des Umsatzes im Verarbeitenden Gewerbe (Wertindex)

Umsatz (ohne Mehrwertsteuer) der in der monatlichen Berichterstattung erfassten Betriebe ausgewählter Wirtschaftszweige des Verarbeitenden Gewerbes mit im allgemeinen 20 Beschäftigten und mehr.

#### 1.4 Index des Umsatzes im Verarbeitenden Gewerbe (Volumenindex)

Für die Berechnung preisbereinigter Umsatzmessziffern werden Messzahlen der Erzeugerpreise gewerblicher Produkte verwendet.

#### 1.5 Produktionsindex für das Produzierende Gewerbe

Berechnet zur Basis 1995 auf repräsentativer Grundlage unter Ausschaltung der Preisveränderungen.

### 2 Produktion ausgewählter Erzeugnisse im Produzierenden Gewerbe

Ergebnisse der vierteljährlichen Produktionsstatistik für zum Absatz bestimmte Waren bzw. Warenarten in der Gliederung des „Systematischen Güterverzeichnisses für Produktionsstatistiken, Ausgabe 1995 (GP95)“.

<sup>1</sup> Ausführliche fachliche und methodische Hinweise zu den nachfolgenden Statistiken enthalten die jeweiligen Fachveröffentlichungen (siehe Anhang).

<sup>2</sup> Siehe Bald-Herbel, Ch./ Herbel, N.: „Die Umstellung der Indizes im Produzierenden Gewerbe auf Basis 1991“ und Nowak, M./ Weisbrod, J.: „Auswirkungen der NACE-Verordnung und der PRODCOM-Verordnung auf die kurzfristigen Statistiken im Bergbau und im Verarbeitenden Gewerbe“, Wirtschaft und Statistik 3/1995 S. 181 ff

### 3 Bergbau und Gewinnung von Steinen und Erden; Verarbeitendes Gewerbe

Ergebnisse des Monatsberichts für Betriebe im Bergbau und im Verarbeitenden Gewerbe. Der Berichtskreis umfasst Betriebe von Unternehmen mit im allgemeinen 20 Beschäftigten und mehr einschließlich Handwerk.

### 4 Handwerk

Ergebnisse der vierteljährlichen repräsentativen Handwerksberichterstattung (HwB). Die Auswahlgesamtheit für die Stichprobe der HwB setzt sich zum einen aus bei der Handwerkszählung 1995 erfassten Unternehmen und zum anderen aus den (echten) Neuzugängen in die Handwerksrolle nach dem Stichtag der Handwerkszählung zusammen.

Bei der Berechnung der Messzahlen wird intern auf Absolutwerte zurückgegriffen.

### 5 Erwerbstätigkeit

Die Angaben in den folgenden Tabellen werden von den Arbeitsverwaltungen bearbeitet und von der Bundesanstalt für Arbeit bereitgestellt:

#### 5.1 Arbeitslose, offene Stellen

#### 5.2 Arbeitslose, offene Stellen nach Ländern

#### 5.3 Kurzarbeitergeld im Baugewerbe nach Ausmaß des Arbeitsausfalls

#### 5.4 Kurzarbeit im Baugewerbe nach Landesarbeitsamtsbezirken – Früheres Bundesgebiet –

#### 5.5 Kurzarbeit im Baugewerbe nach Landesarbeitsamtsbezirken – Neue Länder und Berlin-Ost

### 6 Preise

#### 6.1 Ausgewählte Preisindizes für Bauwerke

Die vierteljährlich ermittelten Baupreise sind Preise für einzelne Bauleistungen und stammen aus Abschlüssen zwischen Bauherren und Bauunternehmern.

Die Berechnung des Index erfolgt auf der Basis 1995 = 100.

#### 6.2 Kaufwerte für Bauland

Erhebungsgegenstand sind die Verkäufe von unbebauten Grundstücken mit einer Größe von 100 m<sup>2</sup> und mehr, soweit sie in den Baugebieten der Gemeinden des Bundesgebietes liegen und somit Baulandeigenschaft besitzen. Die für die Statistik erforderlichen Erhebungsmerkmale zur Ermittlung der durchschnittlichen Kaufwerte werden den Grundstückskaufverträgen entnommen. Auskunftspflichtig dafür sind die Finanzämter oder die Geschäftsstellen der Gutachterausschüsse für Grundstückswerte.

#### 6.3 Index der Erzeugerpreise ausgewählter gewerblicher Produkte

Die Messzahlen beruhen auf Verkaufspreisen, die monatlich bei den Erzeugerfirmen erhoben werden. Änderungen dieser Preise, die auf Qualitätsunterschieden oder auf geänderten Lieferungs- und Zahlungsbedingungen beruhen, werden bei der Berechnung der Messzahlen ausgeschaltet.

## 6.4 Preisindex für die Lebenshaltung - Deutschland -

Die Mieten der im Preisindex für die Lebenshaltung aller privaten Haushalte erfassten Wohnungsarten verstehen sich einschließlich Nebenkosten wie Kanalisation, Straßenreinigung, Müllabfuhr, Kaminreinigung, Treppenhausbeleuchtung und Wasserverbrauch (Nettokaltmiete und kalte Betriebskosten - Bruttokaltmiete).

Der Index wird für alle privaten Haushalte auf Basis 1995=100 berechnet.

## 7 Löhne

### 7.1 Durchschnittliche Arbeitszeiten und Verdienste der Arbeiter in ausgewählten Gewerbegruppen

Die nachgewiesenen Wochenarbeitszeiten, Bruttostunden- und Bruttowochenverdienste für Arbeiter sind Durchschnittsangaben je Arbeiter. Die Erhebung wird auf repräsentativer Grundlage durchgeführt, wobei im allgemeinen etwa 13 % der Betriebe mit 10 Beschäftigten und mehr (im Hoch- und Tiefbau mit 5 Beschäftigten und mehr) erfasst werden. Bei der Erhebung werden keine individuellen Angaben für einzelne Arbeiter, sondern die aus der betrieblichen Abrechnung anfallenden Lohnsummen für jeweils ganze Arbeitsgruppen erfragt (Summenmethode).

### 7.2 Index der tariflichen Stundenlöhne (Zeitlohn) für männliche Arbeiter in der höchsten tarifmäßigen Altersstufe

Die Indexberechnungen bauen auf sämtlichen Lohn- bzw. Gehaltsgruppen eines Tarifvertrages auf. Tarifierhöhungen, die nicht linear, sondern in unterschiedlicher Höhe für die einzelnen Gruppen erfolgen, kommen also ihrer tatsächlichen Bedeutung entsprechend in den Ergebnissen zum Ausdruck.

Die Indizes werden nach der Formel von Laspeyres berechnet, d.h. sie messen die reine Tarifentwicklung unter Ausschaltung von Änderungen in der Beschäftigungsstruktur. Die Wertgewichte für die Wägung werden durch Multiplikation der Beschäftigtenzahlen im Basisjahr mit dem Tarifsatz im Basisjahr gewonnen.

## 8 Geld und Kredit

### 8.1 Bauspargeschäft

Angaben über die Geschäftsentwicklung der im Bundesgebiet bestehenden privaten und öffentlichen Bausparkassen.

### 8.2 Bestand an Hypothekarkrediten auf Wohngrundstücke

Unter dem Bestand an hypothekarisch gesicherten Darlehen auf Wohngrundstücke werden nur die Kredite, die auf dem organisierten Hypothekarkreditmarkt gewährt werden, nachgewiesen. Darlehensgeber im Hypothekarkreditgeschäft sind die Realkreditinstitute, Universalbanken und Versicherungen.

### 8.3 Hypothekarkreditzinsen sowie Renditen festverzinslicher inländischer Wertpapiere

Monatliche Darstellung der Durchschnittszinssätze und der Streubreite der Effektivverzinsung von Hypothekarkrediten auf Wohngrundstücke sowie der Umlaufrenditen von tarifbesteuerten festverzinslichen Wertpapieren an Hand der Veröffentlichungen der Deutschen Bundesbank.

### 8.4 Konkurse und Vergleichsverfahren

Die Angaben beruhen auf den Meldungen der Amtsgerichte (Konkursgerichte) über die eröffneten und mangels Masse abgelehnten Konkursverfahren sowie über die eröffneten Vergleichsverfahren. Die außergerichtlichen Vergleichsverfahren werden statistisch nicht erfasst.

### 8.5 Insolvenzen

Insolvenzverfahren = beantragte Konkursverfahren plus eröffnete Vergleichsverfahren abzüglich Anschlusskonkurse. Anschlusskonkurse = beantragte Konkursverfahren, die als eröffnete Vergleichsverfahren bereits statistisch erfasst wurden.

## 9 Finanzen und Steuern

### 9.1 Ausgaben für Baumaßnahmen

Ergebnisse der Vierteljahresstatistik über die Finanzwirtschaft von Bund, Ländern, Gemeinden und -verbänden.

Dargestellt werden die Ausgaben für Baumaßnahmen nach ausgewählten Aufgabenbereichen.

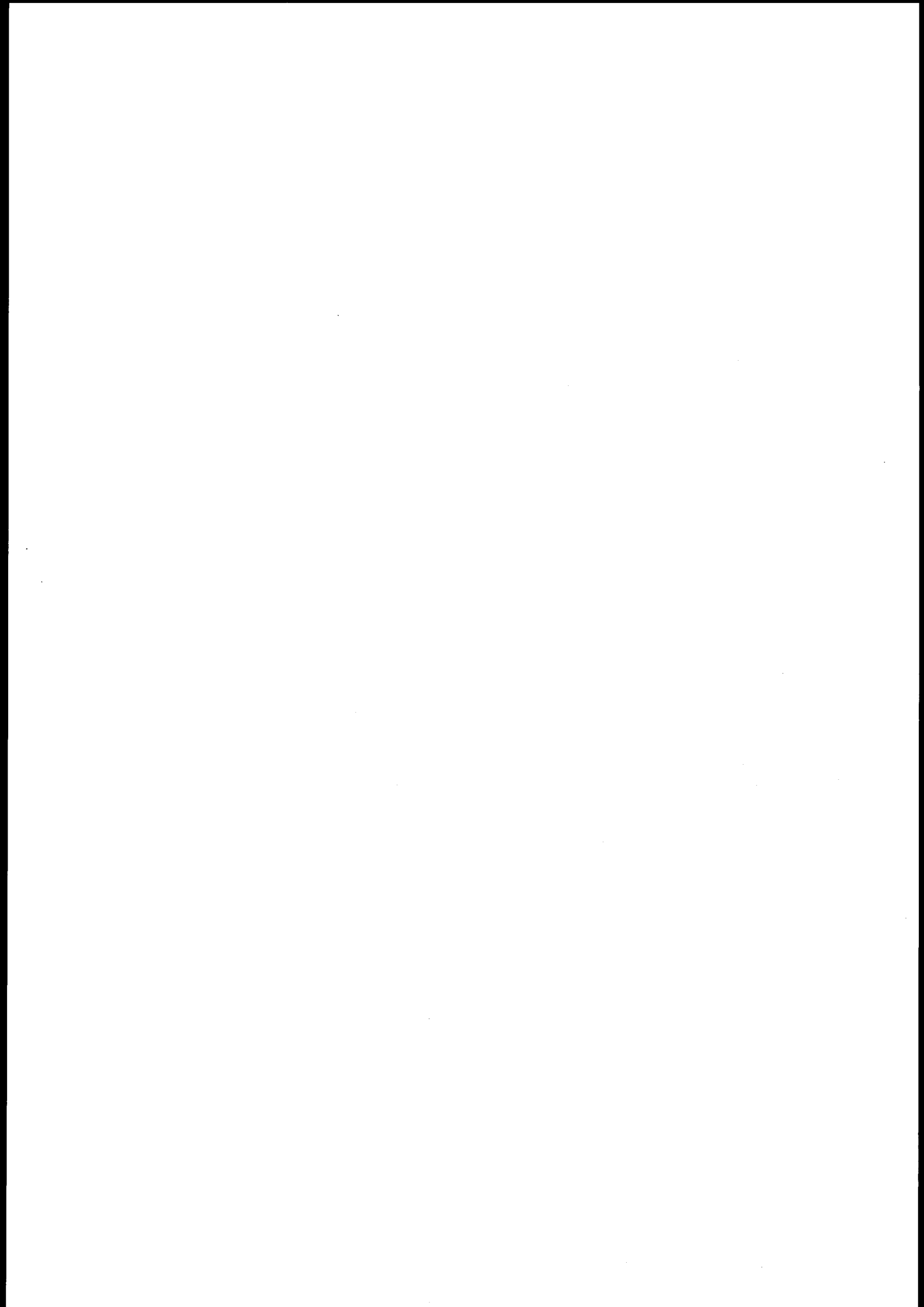

**Allgemeiner Überblick**  
Ergebnisse der Bauberichterstattung <sup>1)</sup>

Gegenstand der Nachweisführung	Einheit Basis- jahr	März 2002	Februar 2002	März 2001	Januar bis März 2002	März 2002		Januar bis März 2002
						Veränderung in Prozent gegenüber		
						Februar 2002	März 2001	Januar bis März 2001

**Vorbereitende Baustellenarbeiten, Hoch- und Tiefbau - Alle Betriebe -**

**Deutschland**

Beschäftigte	1 000	846	840	947	850	0,7	-10,7	-9,5
Geleistete Arbeitsstunden	1000 Std	77 581	64 494	90 093	199 999	20,3	-13,9	-12,3
dar.: Wohnungsbau	1000 Std	29 899	24 723	35 930	77 486	20,9	-16,8	-14,0
Gewerblicher Bau	1000 Std	25 140	22 100	29 406	67 575	13,8	-14,5	-12,8
Öffentl. u. Straßenbau	1000 Std	22 542	17 671	24 757	54 938	27,6	-8,9	-9,2
Hochbau	1000 Std	49 768	42 860	59 756	132 395	16,1	-16,7	-13,9
Tiefbau	1000 Std	27 813	21 634	30 337	67 604	28,6	-8,3	-9,1
Baugewerblicher Umsatz <sup>2)</sup>	Mill. EUR	5 777	4 792	6 478	15 253	20,6	-10,8	-8,3
dar.: Wohnungsbau	Mill. EUR	1 891	1 511	2 139	4 906	25,1	-11,6	-9,5
Gewerblicher Bau	Mill. EUR	2 219	2 014	2 623	6 197	10,1	-15,4	-9,0
Öffentl. u. Straßenbau	Mill. EUR	1 668	1 266	1 716	4 149	31,7	-2,8	-5,6
Hochbau	Mill. EUR	3 788	3 270	4 404	10 139	15,8	-14,0	-10,7
Tiefbau	Mill. EUR	1 989	1 522	2 073	5 115	30,7	-4,1	-3,0
Produktionsindex (Originalwert)	1995 = 100	69,5	56,9	74,1	59,1	22,1	-6,2	-4,7
Arbeitstage	Anzahl	20	20	22				

**Früheres Bundesgebiet**

Beschäftigte	1 000	630	624	690	632	0,9	-8,7	-7,4
Geleistete Arbeitsstunden	1000 Std	57 892	47 199	66 119	147 534	22,7	-12,4	-10,9
dar.: Wohnungsbau	1000 Std	23 674	19 096	27 637	60 274	24,0	-14,3	-11,9
Gewerblicher Bau	1000 Std	18 156	15 914	21 002	48 915	14,1	-13,6	-11,3
Öffentl. u. Straßenbau	1000 Std	16 062	12 189	17 480	38 345	31,8	-8,1	-8,8
Hochbau	1000 Std	38 098	32 087	44 667	99 744	18,7	-14,7	-12,0
Tiefbau	1000 Std	19 794	15 112	21 452	47 790	31,0	-7,7	-8,5
Baugewerblicher Umsatz <sup>2)</sup>	Mill. EUR	4 508	3 756	5 065	12 040	20,0	-11,0	-7,6
dar.: Wohnungsbau	Mill. EUR	1 538	1 222	1 724	3 992	25,9	-10,8	-8,5
Gewerblicher Bau	Mill. EUR	1 725	1 600	2 048	4 917	7,8	-15,8	-7,9
Öffentl. u. Straßenbau	Mill. EUR	1 245	934	1 293	3 131	33,3	-3,7	-6,0
Hochbau	Mill. EUR	3 026	2 623	3 526	8 138	15,4	-14,2	-10,4
Tiefbau	Mill. EUR	1 482	1 133	1 539	3 902	30,8	-3,7	-1,3
Produktionsindex (Originalwert)	1995 = 100	74,1	60,0	78,3	62,6	23,5	-5,4	-3,7
Arbeitstage	Anzahl	20	20	22				

**Neue Länder und Berlin-Ost**

Beschäftigte	1 000	216	215	257	218	0,2	-16,1	-15,0
Geleistete Arbeitsstunden	1000 Std	19 689	17 295	23 974	52 465	13,8	-17,9	-16,1
dar.: Wohnungsbau	1000 Std	6 225	5 627	8 293	17 212	10,6	-24,9	-20,6
Gewerblicher Bau	1000 Std	6 984	6 186	8 404	18 660	12,9	-16,9	-16,6
Öffentl. u. Straßenbau	1000 Std	6 480	5 482	7 277	16 593	18,2	-11,0	-10,1
Hochbau	1000 Std	11 670	10 773	15 089	32 651	8,3	-22,7	-19,1
Tiefbau	1000 Std	8 019	6 522	8 885	19 814	23,0	-9,7	-10,7
Baugewerblicher Umsatz <sup>2)</sup>	Mill. EUR	1 270	1 035	1 413	3 213	22,6	-10,1	-10,6
dar.: Wohnungsbau	Mill. EUR	353	289	415	915	21,9	-15,0	-13,6
Gewerblicher Bau	Mill. EUR	494	414	575	1 280	19,2	-14,1	-12,9
Öffentl. u. Straßenbau	Mill. EUR	423	332	423	1 018	27,5	0,0	-4,5
Hochbau	Mill. EUR	762	647	878	2 001	17,8	-13,2	-12,0
Tiefbau	Mill. EUR	507	388	535	1 212	30,6	-5,1	-8,3
Produktionsindex (Originalwert)	1995 = 100	52,8	45,8	59,1	46,4	15,3	-10,7	-9,0
Arbeitstage	Anzahl	20	20	22				

1) Siehe Erläuterungen zu den Monatsberichten für Vorbereitende Baustellenarbeiten, Hoch- und Tiefbau.

2) Ohne Umsatzsteuer.



**Allgemeiner Überblick**

Ergebnisse der Bauberichterstattung <sup>1)</sup>

Gegenstand der Nachweisführung	Einheit	März 2002	Februar 2002	März 2001	Januar bis März 2002	März 2002		Januar bis März 2002
						Veränderung in Prozent gegenüber		
						Februar 2002	März 2001	Januar bis März 2001

**Vorbereitende Baustellenarbeiten, Hoch- und Tiefbau**

- Betriebe des Monatsberichtsgebietes - <sup>2)</sup>

**Deutschland**

Beschäftigte	1 000	507	503	574	509	0,9	-11,7	-11,7
Geleistete Arbeitsstunden	1000 Std	47 008	38 973	54 204	120 588	20,6	-13,3	-13,7
Baugewerblicher Umsatz <sup>3)</sup>	Mill. EUR	4 094	3 422	4 604	10 854	19,7	-11,1	-9,5
Auftragseingang	Mill. EUR	5 332	3 617	5 229	12 071	47,4	2,0	-2,3
dar.: Wohnungsbau	Mill. EUR	927	695	1 149	2 276	33,4	-19,3	-18,5
Gewerblicher Bau	Mill. EUR	2 475	1 663	2 210	5 542	48,8	12,0	2,8
Öffentl. u. Straßenbau	Mill. EUR	1 930	1 259	1 871	4 252	53,2	3,2	2,0
Hochbau	Mill. EUR	3 077	2 060	3 022	6 892	49,3	1,8	-6,6
Tiefbau	Mill. EUR	2 255	1 557	2 208	5 179	44,8	2,1	4,2

**Früheres Bundesgebiet**

Beschäftigte	1 000	373	369	413	373	1,0	-9,7	-9,4
Geleistete Arbeitsstunden	1000 Std	34 255	27 893	39 100	86 997	22,8	-12,4	-12,4
Baugewerblicher Umsatz <sup>3)</sup>	Mill. EUR	3 163	2 662	3 585	8 508	18,9	-11,8	-8,8
Auftragseingang	Mill. EUR	4 399	2 749	4 115	9 646	60,1	6,9	-1,7
dar.: Wohnungsbau	Mill. EUR	777	566	938	1 890	37,2	-17,2	-16,6
Gewerblicher Bau	Mill. EUR	2 123	1 228	1 736	4 472	72,9	22,3	4,3
Öffentl. u. Straßenbau	Mill. EUR	1 499	954	1 441	3 284	57,1	4,0	0,7
Hochbau	Mill. EUR	2 651	1 648	2 451	5 747	60,8	8,2	-4,2
Tiefbau	Mill. EUR	1 748	1 100	1 664	3 898	58,9	5,0	2,2

**Neue Länder und Berlin-Ost**

Beschäftigte	1 000	135	134	162	136	0,6	-16,8	-17,3
Geleistete Arbeitsstunden	1000 Std	12 753	11 080	15 104	33 591	15,1	-15,6	-16,8
Baugewerblicher Umsatz <sup>3)</sup>	Mill. EUR	930	760	1 019	2 346	22,4	-8,7	-11,9
Auftragseingang	Mill. EUR	932	869	1 114	2 425	7,4	-16,3	-4,5
dar.: Wohnungsbau	Mill. EUR	150	129	210	386	16,8	-28,5	-26,5
Gewerblicher Bau	Mill. EUR	352	435	475	1 070	-19,0	-25,9	-3,3
Öffentl. u. Straßenbau	Mill. EUR	430	305	429	969	40,9	0,2	6,7
Hochbau	Mill. EUR	426	412	571	1 145	3,3	-25,5	-17,2
Tiefbau	Mill. EUR	507	457	543	1 280	11,0	-6,7	10,7

1) Siehe Erläuterungen zu den Monatsberichten für Vorbereitende Baustellenarbeiten, Hoch- und Tiefbau.

2) Betriebe mit i.d.R. 20 Beschäftigten und mehr.

3) Ohne Umsatzsteuer.

**Allgemeiner Überblick**

**Ergebnisse der Bauberichterstattung <sup>1)</sup>**

Gegenstand der Nachweisführung	Einheit	1. Vj. 2002	4. Vj. 2001	1. Vj. 2001	Jahr 2001	1. Vj. 2002		Jahr 2001
						Veränderung in Prozent gegenüber		
						4. Vj. 2001	1. Vj. 2001	Jahr 2000

**Baugewerbe - Betriebe des Monats- bzw. Vierteljahresberichtsgebietes - <sup>2)</sup>**

**Insgesamt**

**Deutschland**

Beschäftigte <sup>3)</sup>	1 000	837	900	930	933	-7,0	-10,0	-9,7
Geleistete Arbeitsstunden	1000 Std	217 093	276 307	247 691	1 117 156	-21,4	-12,4	-11,4
Baugewerblicher Umsatz <sup>4)</sup>	Mill. EUR	16 389	28 996	18 011	96 494	-43,5	-9,0	-6,3

**Früheres Bundesgebiet**

Beschäftigte <sup>3)</sup>	1 000	626	662	679	682	-5,4	-7,7	-6,6
Geleistete Arbeitsstunden	1000 Std	160 661	200 341	179 708	806 375	-19,8	-10,6	-8,5
Baugewerblicher Umsatz <sup>4)</sup>	Mill. EUR	12 907	22 377	14 077	74 634	-42,3	-8,3	-4,0

**Neue Länder und Berlin-Ost**

Beschäftigte <sup>3)</sup>	1 000	210	237	251	251	-11,4	-16,3	-17,3
Geleistete Arbeitsstunden	1000 Std	56 432	75 966	67 983	310 781	-25,7	-17,0	-18,1
Baugewerblicher Umsatz <sup>4)</sup>	Mill. EUR	3 482	6 618	3 934	21 859	-47,4	-11,5	-13,5

**Vorbereitende Baustellenarbeiten, Hoch- und Tiefbau <sup>2)</sup>**

**Deutschland**

Beschäftigte <sup>3)</sup>	1 000	507	554	574	580	-8,5	-11,7	-11,1
Geleistete Arbeitsstunden	1000 Std	120 588	168 673	139 676	682 094	-28,5	-13,7	-13,0
Baugewerblicher Umsatz <sup>4)</sup>	Mill. EUR	10 854	19 322	11 996	65 577	-43,8	-9,5	-7,5

**Früheres Bundesgebiet**

Beschäftigte <sup>3)</sup>	1 000	373	399	413	416	-6,7	-9,7	-8,5
Geleistete Arbeitsstunden	1000 Std	86 997	118 903	99 304	481 243	-26,8	-12,4	-10,7
Baugewerblicher Umsatz <sup>4)</sup>	Mill. EUR	8 508	14 579	9 332	50 051	-41,6	-8,8	-5,3

**Neue Länder und Berlin-Ost**

Beschäftigte <sup>3)</sup>	1 000	135	155	162	164	-13,2	-16,8	-17,2
Geleistete Arbeitsstunden	1000 Std	33 591	49 770	40 372	200 851	-32,5	-16,8	-18,1
Baugewerblicher Umsatz <sup>4)</sup>	Mill. EUR	2 346	4 743	2 664	15 526	-50,5	-11,9	-13,9

**Bauinstallation und sonstiges Baugewerbe <sup>2)</sup>**

**Deutschland**

Beschäftigte <sup>3)</sup>	1 000	329	345	356	353	-4,6	-7,4	-7,4
Geleistete Arbeitsstunden	1000 Std	96 505	107 634	108 015	435 062	-10,3	-10,7	-8,7
Baugewerblicher Umsatz <sup>4)</sup>	Mill. EUR	5 535	9 674	6 015	30 917	-42,8	-8,0	-3,7

**Früheres Bundesgebiet**

Beschäftigte <sup>3)</sup>	1 000	254	263	266	266	-3,5	-4,7	-3,6
Geleistete Arbeitsstunden	1000 Std	73 664	81 438	80 404	325 132	-9,5	-8,4	-5,0
Baugewerblicher Umsatz <sup>4)</sup>	Mill. EUR	4 399	7 799	4 745	24 583	-43,6	-7,3	-1,1

**Neue Länder und Berlin-Ost**

Beschäftigte <sup>3)</sup>	1 000	76	82	89	87	-8,0	-15,4	-17,3
Geleistete Arbeitsstunden	1000 Std	22 841	26 196	27 611	109 930	-12,8	-17,3	-18,3
Baugewerblicher Umsatz <sup>4)</sup>	Mill. EUR	1 136	1 875	1 270	6 333	-39,4	-10,5	-12,6

1) Siehe Erläuterungen zu den Monats- bzw. Vierteljahresberichten für Vorbereitende Baustellenarbeiten, Hoch- und Tiefbau, Bauinstallation und sonstiges Baugewerbe.

2) Betriebe mit i.d.R. 20 Beschäftigten und mehr.

3) Am Ende des Vierteljahres.

4) Ohne Umsatzsteuer.

## Allgemeiner Überblick

### Ergebnisse der Bautätigkeitsstatistik

- Früheres Bundesgebiet -

Im Zeitraum 01.01. - 31.03.2002 wurden insgesamt 54 910 Genehmigungen zum Bau von Wohnungen in Wohn- und Nichtwohngebäuden erteilt. Dies entspricht einer Abnahme um 7,8 % zum Vergleichszeitraum des Vorjahres. Die Zahl der Wohnungen in neuen Gebäuden beläuft sich auf 50 205. Darunter waren 26 821 Wohnungen in Wohngebäuden mit einer Wohnung, 7 464 Wohnungen in Wohngebäuden mit zwei Wohnungen und 14 888 Wohnungen in Wohngebäuden mit 3 und mehr Wohnungen. Hierbei war nur ein Zuwachs (1,2 %) bei den Einfamilienhäusern zu verzeichnen.

Die genehmigten neuen Wohn- und Nichtwohngebäude umfassten einen Rauminhalt von 71,3 Mill. Kubikmetern; die

veranschlagten Baukosten beliefen sich auf 12,1 Mrd. Euro. Davon entfielen auf Wohngebäude 32,6 Mill. Kubikmeter Rauminhalt und 7,4 Mrd. Euro veranschlagte Baukosten. Für Nichtwohngebäude wurden Baukosten in Höhe von 4,8 Mrd. Euro veranschlagt, wobei der Rauminhalt 38,7 Mill. Kubikmeter betrug.

Für öffentliche Bauherren wurden 3,6 Mill. Kubikmeter umbauter Raum genehmigt (-7,1 %). Bei den nichtöffentlichen Bauherren verringerte sich der genehmigte umbaute Raum um 11,8 % gegenüber dem Vorjahreszeitraum.

Genehmigungen	Einheit	Januar bis März		Veränderung gegenüber dem Vorjahreszeitraum
		2001	2002	
		Absolut		%
Genehmigte Wohnungen in Wohn- und Nichtwohngebäuden (Baumaßnahmen insgesamt)	Anzahl	59 579	54 910	-7,8
darunter: Wohnungen in neuen Gebäuden	Anzahl	54 556	50 205	-8,0
darunter: Wohnungen in Wohngebäuden				
mit 1 Wohnung	Anzahl	26 496	26 821	1,2
mit 2 Wohnungen	Anzahl	7 640	7 464	-2,3
mit 3 und mehr Wohnungen	Anzahl	19 137	14 888	-22,2
Genehmigte Wohn- und Nichtwohngebäude (Errichtung neuer Gebäude)	1 000 m <sup>3</sup> Mill. EUR	77 578 12 796,1	71 292 12 119,8	-8,1 -5,3
davon: Genehmigte Wohngebäude	1 000 m <sup>3</sup> Mill. EUR	33 879 7 589,2	32 570 7 353,7	-3,9 -3,1
Genehmigte Nichtwohngebäude	1 000 m <sup>3</sup> Mill. EUR	43 699 5 206,9	38 722 4 766,2	-11,4 -8,5
davon: öffentliche Bauherren (einschl. Organisationen ohne Erwerbszweck)	1 000 m <sup>3</sup> Mill. EUR	3 885 958,9	3 611 899,1	-7,1 -6,2
nichtöffentliche Bauherren (Unternehmen und private Haushalte)	1 000 m <sup>3</sup> Mill. EUR	39 819 4 248,0	35 118 3 867,0	-11,8 -9,0

## Allgemeiner Überblick

### Ergebnisse der Bautätigkeitsstatistik

- Neue Länder und Berlin-Ost -

Im Zeitraum 01.01. - 31.03.2002 war eine Fortsetzung der rückläufigen Bautätigkeit im Hochbau zu verzeichnen. Es wurden Genehmigungen zum Bau von insgesamt 9 718 Wohnungen in Wohn- und Nichtwohngebäuden erteilt. Dies entspricht einem Rückgang um 12,0 % zum Vergleichszeitraum des Vorjahres. Die Zahl der Wohnungen in neuen Gebäuden belief sich auf 8 145. Darunter waren 5 660 Wohnungen in Wohngebäuden mit einer Wohnung, 854 Wohnungen in Wohngebäuden mit zwei Wohnungen und 1 411 Wohnungen in Wohngebäuden mit 3 und mehr Wohnungen. Bei den Zwei- und Mehrfamilienhäusern ist der Trend rückläufig (-11,4 % und -33,3 %) und auch bei den Einfamilienhäusern ist ein leichter Rückgang der Baunachfrage zu verzeichnen (-2,2 %).

Die genehmigten neuen Wohn- und Nichtwohngebäude umfassten einen Rauminhalt von 9,6 Mill. Kubikmetern; die veranschlagten Baukosten beliefen sich auf 1,7 Mrd. Euro.

Davon entfielen auf Wohngebäude 4,4 Mill. Kubikmeter Rauminhalt und 0,9 Mrd. Euro veranschlagte Baukosten. Für Nichtwohngebäude wurden Baukosten in Höhe von 0,7 Mrd. Euro veranschlagt, wobei der Rauminhalt 5,2 Mill. Kubikmeter betrug.

Für öffentliche Bauherren wurden 1,1 Mill. Kubikmeter umbauter Raum genehmigt (+26,8 %). Bei den nicht-öffentlichen Bauherren verringerte sich der genehmigte umbaute Raum um 31,2 % gegenüber dem Vorjahreszeitraum.

Genehmigungen	Einheit	Januar bis März		Veränderung gegenüber dem Vorjahreszeitraum
		2001	2002	
		Absolut		%
Genehmigte Wohnungen in Wohn- und Nichtwohngebäuden (Baumaßnahmen insgesamt)	Anzahl	11 049	9 718	-12,0
darunter: Wohnungen in neuen Gebäuden	Anzahl	9 114	8 145	-10,6
darunter: Wohnungen in Wohngebäuden				
mit 1 Wohnung	Anzahl	5 786	5 660	-2,2
mit 2 Wohnungen	Anzahl	964	854	-11,4
mit 3 und mehr Wohnungen	Anzahl	2 117	1 411	-33,3
Genehmigte Wohn- und Nichtwohngebäude (Errichtung neuer Gebäude)	1 000 m <sup>3</sup> Mill. EUR	11 581 1 772,4	9 616 1 669,9	-17,0 -5,8
davon: Genehmigte Wohngebäude	1 000 m <sup>3</sup> Mill. EUR	4 769 1 020,6	4 419 942,6	-7,3 -7,6
Genehmigte Nichtwohngebäude	1 000 m <sup>3</sup> Mill. EUR	6 812 751,8	5 197 727,4	-23,7 -3,3
davon: öffentliche Bauherren (einschl. Organisationen ohne Erwerbszweck)	1 000 m <sup>3</sup> Mill. EUR	861 212,0	1 092 289,8	26,8 36,7
nichtöffentliche Bauherren (Unternehmen und private Haushalte)	1 000 m <sup>3</sup> Mill. EUR	5 955 539,8	4 100 437,6	-31,2 -18,9

**B A U G E N E H M I G U N G E N**  
**F R U E H E R E S B U N D E S G E B I E T**

————— URSPRUNGSREIHE \*)  
- - - - - G L A T T E K O M P O N E N T E \*)

**Tausend WOHNLINGEN IM WOHN- U. NICHTWOHNBAU (INSGESAMT)**

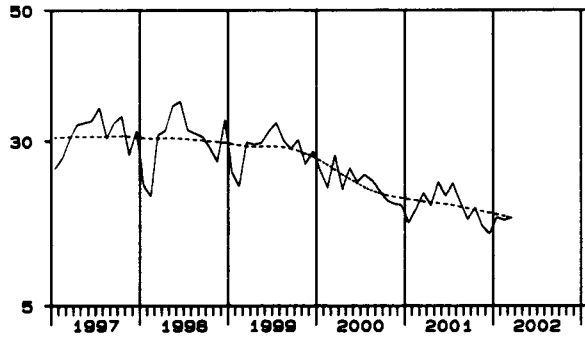

**Log. Maßstab RAUMINHALT IM WOHNBAU (1995=100)**

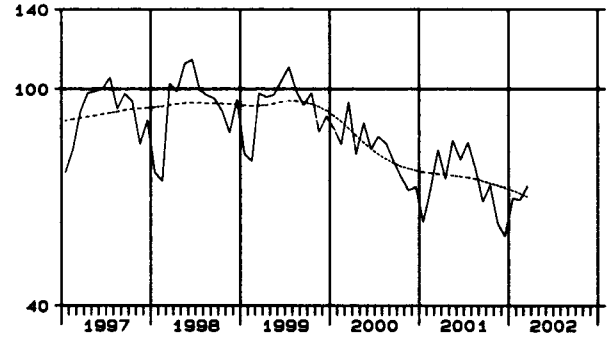

**Log. Maßstab VERANSCHL. BALKOSTEN IM WOHN- U. NICHTWOHNBAU - ERRICHTUNG NEUER GEBÄUDE (1995 = 100)**

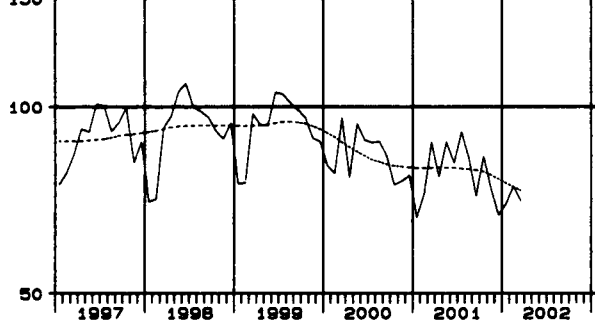

**RAUMINHALT IM NICHTWOHNBAU (1995=100)**

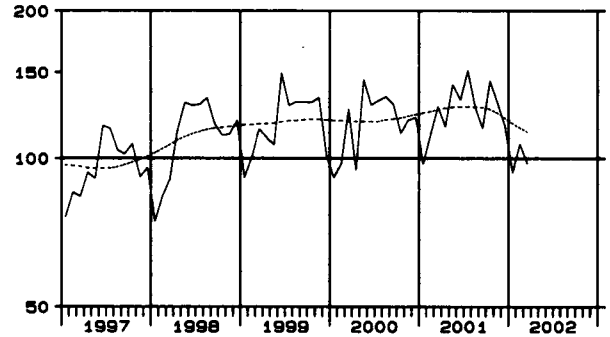

**RAUMINHALT IM WOHN- U. NICHTWOHNBAU (1995=100)**

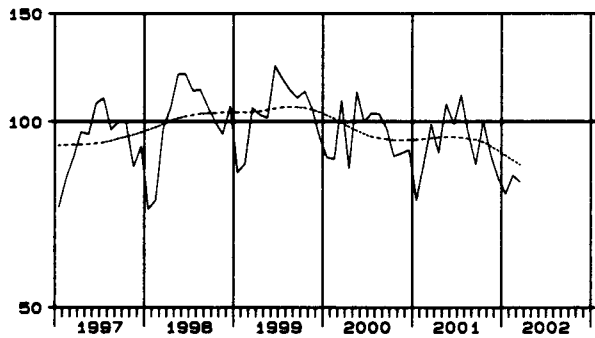

**RAUMINHALT IM NICHTWOHNBAU - OEFFENTLICHE BAUFERRN (1995=100)**

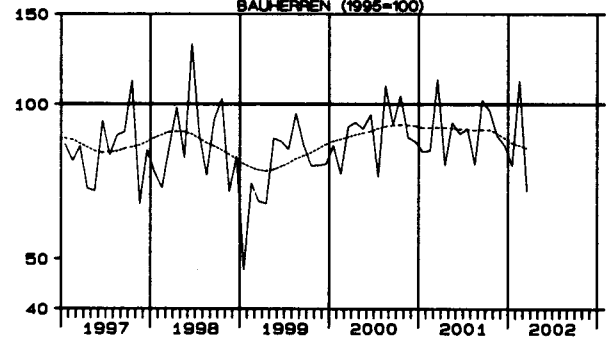

**Prozent PREISINDEX UND BALKOSTEN (EUR/M3) IM WOHNBAU (VERÄNDERUNG GEGENUEBER DEM VORJAHRESWERT)**

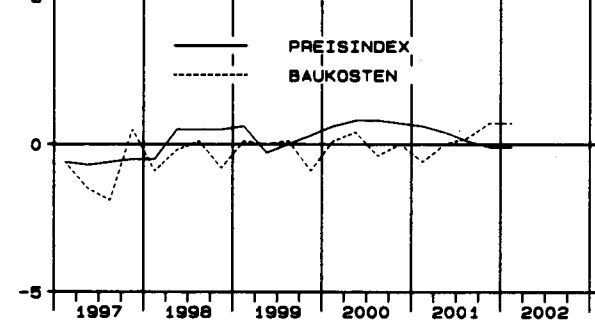

**RAUMINHALT IM NICHTWOHNBAU - NICHTOFFENTLICHE BAUFERRN (1995=100)**

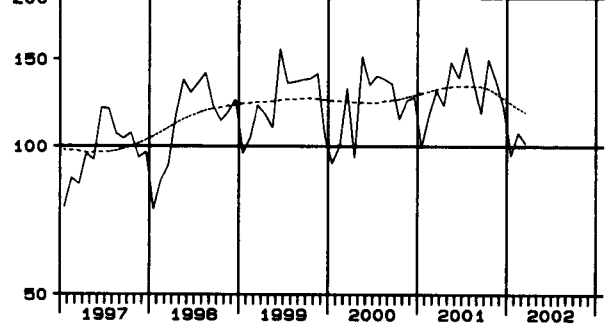

\*) TREND-KONJUNKTUR-KOMPONENTE DES "BERLINER VERFAHRENS" (BV4+) ZUR ZEITREIHENANALYSE.

STATISTISCHES INFORMATIONSSYSTEM (STATIS-BUND)

INDEX DES AUFTRAGSBESTANDS FÜR VORBEREITENDE BAUSTELLENARBEITEN, HOCH- UND TIEFBAU

Deutschland

Volumenindex 1995 = 100

— Ursprungreihe  
 - - - - - Glatte Komponente \*)

Log. Maßstab

Insgesamt

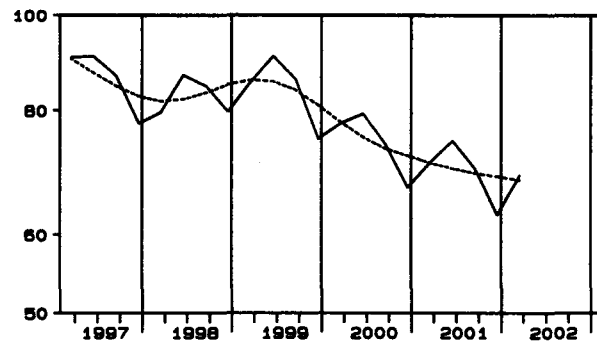

Hochbau

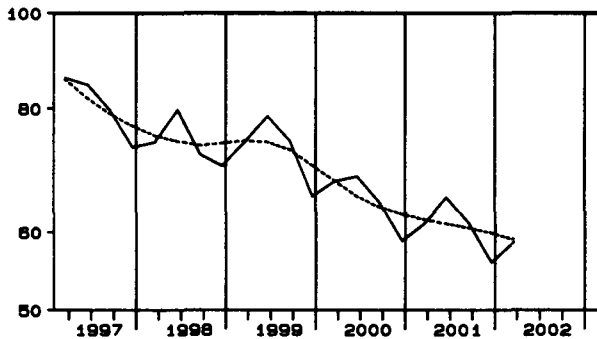

Tiefbau

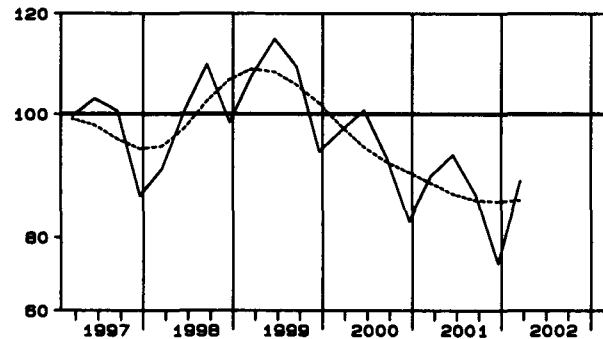

Wohnungsbau

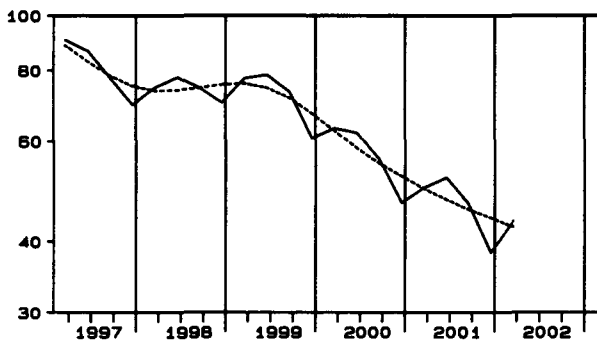

Straßenbau

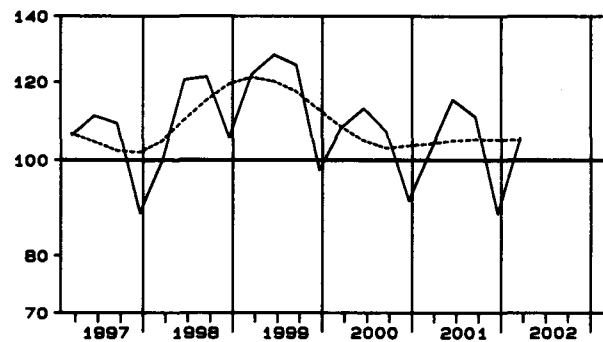

Hochbau ohne Wohnungsbau

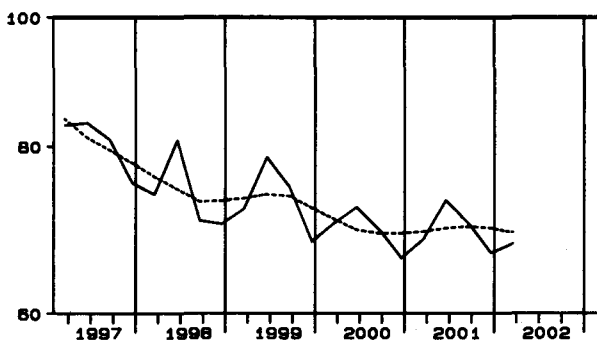

Tiefbau ohne Straßenbau

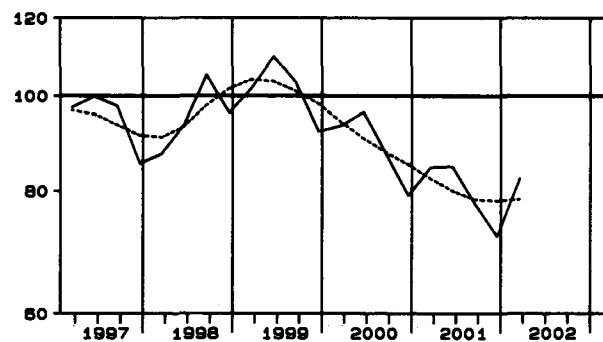

\*) Trend-Konjunktur-Komponente des "Berliner Verfahrens" (BV4Q) zur Zeitreihenanalyse.

Statistisches Informationssystem (STATIS-BUND)

INDEX DES AUFTRAGSBESTANDS FÜR VORBEREITENDE BAUSTELLENARBEITEN, HOCH- UND TIEFBAU

Früheres Bundesgebiet

Volumenindex 1995 = 100

— Ursprungreihe \*)  
 - - - - - Glatte Komponente \*)

Log. Maßstab

Insgesamt

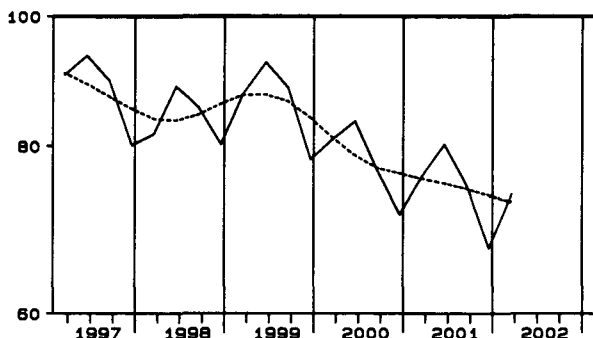

Hochbau

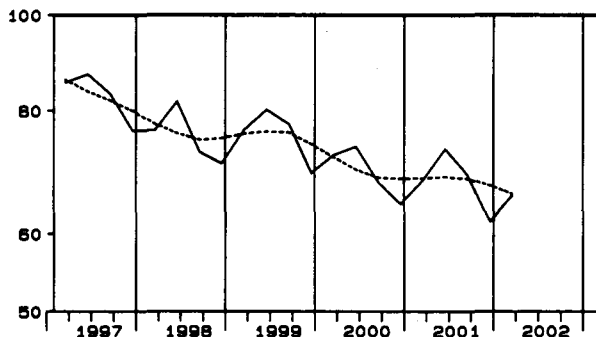

Tiefbau

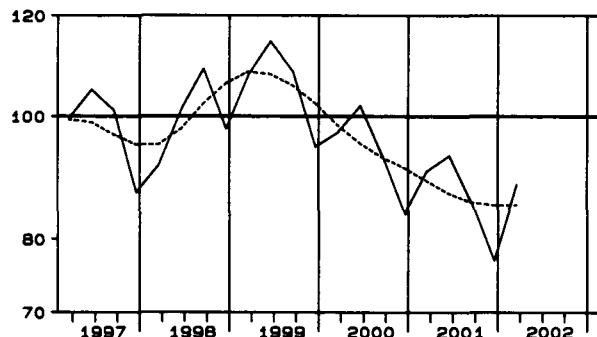

Wohnungsbau

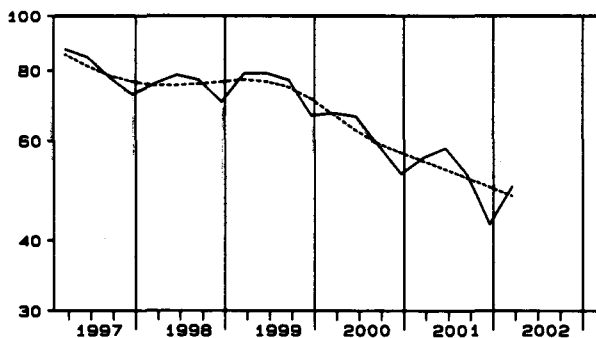

Straßenbau

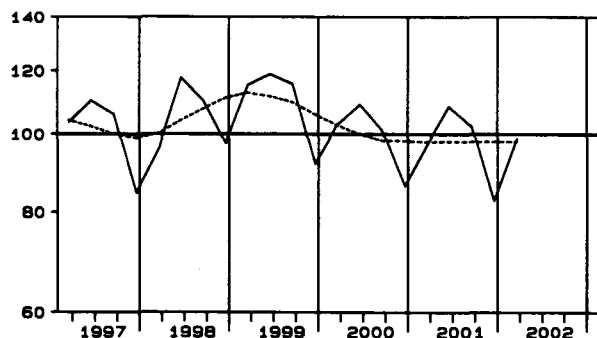

Hochbau ohne Wohnungsbau

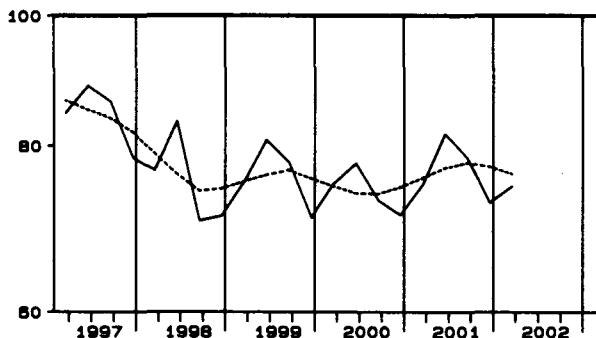

Tiefbau ohne Straßenbau

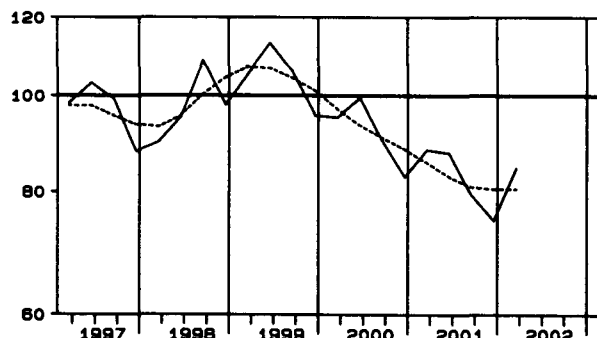

\*) Trend-Konjunktur-Komponente des "Berliner Verfahrens" (BV4Q) zur Zeitreihenanalyse.

Statistisches Informationssystem (STATIS-BUND)

INDEX DES AUFTRAGSBESTANDS FÜR VORBEREITENDE BAUSTELLENARBEITEN, HOCH- UND TIEFBAU

Neue Länder und Berlin-Ost

Volumenindex 1995 = 100

— Ursprungreihe  
 - - - - - Glatte Komponente \*)

Log. Maßstab

Insgesamt

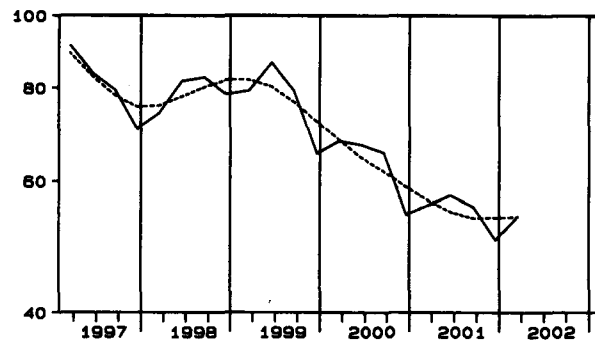

Hochbau

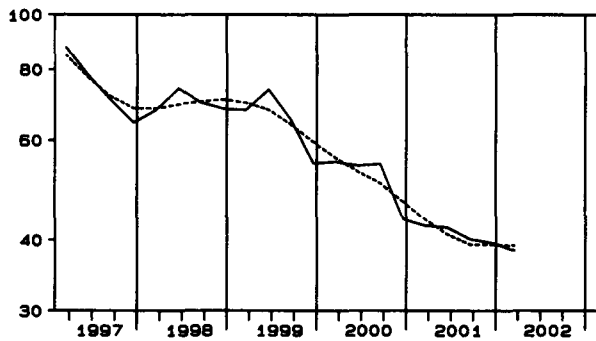

Tiefbau

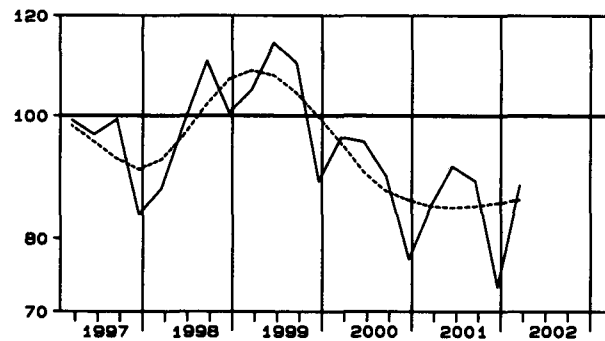

Wohnungsbau

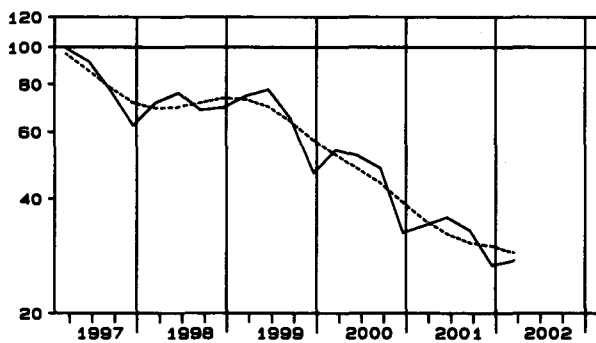

Straßenbau

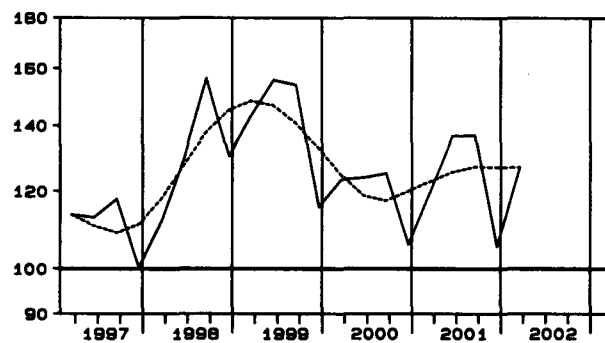

Hochbau ohne Wohnungsbau

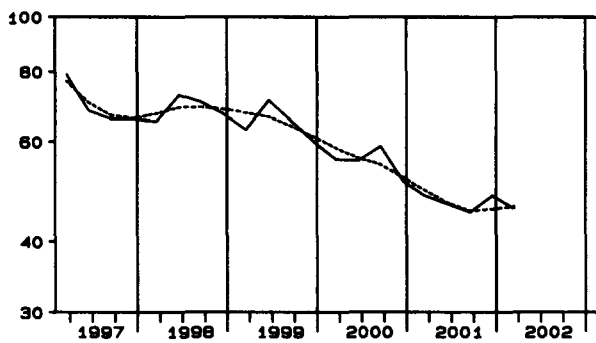

Tiefbau ohne Straßenbau

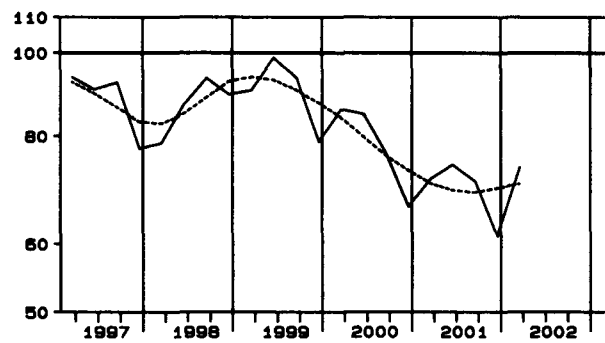

\*) Trend-Konjunktur-Komponente des "Berliner Verfahrens" (BV4Q) zur Zeitreihenanalyse.

Statistisches Informationssystem (STATIS-BUND)



Tabellenteil  
Bauberichterstattung  
1 Vorbereitende Baustellenarbeiten, Hoch- und Tiefbau  
1.1 Langfristige Übersichten  
Deutschland  
1.1.1 Betriebe, Beschäftigte, Lohn- und Gehaltssumme  
- Alle Betriebe -

Jahr	Be- triebe <sup>1)</sup>	Beschäftigte <sup>2)</sup>							Brutto- lohn- summe <sup>4) 5)</sup>	Brutto- gehalt- summe <sup>5)</sup>
		ins- gesamt	tätige Inhaber und Mitinhaber	kaufm. und technische Angestellte	übrige Beschäftigte					
					zusammen	Fach- arbeiter <sup>3)</sup>	Fachwerker und Werker	gewerblich Auszu- bildende		
Anzahl	1 000							Mill. EUR		
1991	.	1 282	49	201	1 033	761	213	59	20 637	5 333
1992	.	1 301	48	201	1 052	753	236	63	23 196	6 103
1993	.	1 343	49	209	1 085	764	253	69	24 419	6 770
1994	.	1 405	51	220	1 134	792	266	76	26 479	7 364
1995	73 853	1 412	53	227	1 132	783	263	86	26 381	7 704
1996	75 365	1 312	53	220	1 038	727	223	88	24 217	7 553
1997	77 055	1 221	55	213	953	667	202	85	22 368	7 324
1998	81 301	1 156	59	207	890	621	193	76	20 872	7 131
1999	80 560	1 110	59	200	851	599	184	68	20 381	7 014
2000	81 112	1 050	59	193	797	565	172	61	19 361	6 845
2001	79 002	954	57	181	716	504	158	54	17 577	6 466

1.1.2 Geleistete Arbeitsstunden nach Art der Bauten und Auftraggebern  
- Alle Betriebe -

Jahr	Arbeits- tage	Geleistete Arbeitsstunden								
		insgesamt <sup>5)</sup>	davon im		Gewerb- licher Bau	Wohnungs- bau	Öffentlicher und Straßenbau			
			Hoch- bau	Tief- bau			zusammen	Hochbau	Tiefbau	
									Straßenbau	sonstiger Tiefbau
Anzahl	Mill. Stunden									
1991	249,8	1 599	1 043	556	614	506	479	126	169	184
1992	251,4	1 697	1 092	605	652	539	506	125	179	203
1993	252,1	1 696	1 103	594	635	577	484	114	167	202
1994	251,7	1 809	1 206	603	630	686	493	113	173	206
1995	250,6	1 734	1 171	563	598	679	458	110	157	191
1996	249,8	1 562	1 064	498	498	646	418	100	146	172
1997	248,6	1 480	1 004	476	453	630	398	90	143	165
1998	251,4	1 395	947	448	418	603	374	84	137	153
1999	253,1	1 362	911	451	407	582	372	79	140	152
2000	250,6	1 276	849	427	383	538	355	75	137	143
2001	250,8	1 124	731	394	351	446	328	69	129	131

1.1.3 Umsatz insgesamt, baugewerblicher Umsatz  
- Alle Betriebe -  
Mill. EUR

Jahr	Gesamt- umsatz	Baugewerblicher Umsatz								
		insgesamt <sup>5)</sup>	davon im		Gewerb- licher Bau	Wohnungs- bau	Öffentlicher und Straßenbau			
			Hoch- bau	Tief- bau			zusammen	Hochbau	Tiefbau	
									Straßenbau	sonstiger Tiefbau
									Mill. EUR	
1991	87 039	85 086	54 489	30 597	33 698	24 801	26 588	6 467	9 876	10 244
1992	102 855	100 733	63 889	36 844	40 674	28 880	31 179	7 280	11 378	12 521
1993	106 167	104 025	67 451	36 574	41 743	31 663	30 619	7 013	10 748	12 857
1994	118 512	116 434	77 730	38 704	43 852	40 095	32 487	7 527	11 337	13 622
1995	118 825	116 831	78 849	37 983	43 941	40 977	31 913	7 799	11 004	13 110
1996	112 864	111 107	75 980	35 126	39 886	41 175	30 045	7 346	10 573	12 125
1997	109 170	107 552	73 008	34 544	37 715	40 240	29 597	7 015	10 778	11 805
1998	104 280	102 716	69 397	33 318	35 654	38 553	28 508	6 687	10 407	11 415
1999	105 350	103 780	68 590	35 189	36 398	38 151	29 231	6 275	11 282	11 673
2000	100 148	98 641	64 715	33 926	35 232	34 730	28 679	6 294	11 161	11 224
2001	92 685	91 344	58 303	33 041	34 619	29 195	27 531	5 829	11 073	10 628

- 1) Ergebnisse der Totalerhebung, Stand jeweils Ende Juni.  
2) Durchschnitt aus 12 Monatswerten.  
3) Einschl. angestelltenversicherungspflichtige Poliere, Schachtmeister und Meister.

- 4) Einschl. Bruttogehaltssumme für Poliere, Schachtmeister und Meister.  
5) Jahressummen.

Bauberichterstattung  
1 Vorbereitende Baustellenarbeiten, Hoch- und Tiefbau  
1.2 Beschäftigte, Lohn- und Gehaltssumme \*)

- Alle Betriebe -

DEUTSCHLAND

Zeitraum	Beschäftigte							Brutto- lohn- summe	Brutto- gehalt- summe	
	ins- gesamt	tätige Inhaber und Mit- inhaber	kaufmänn- ische und technische Ange- stellte	Fach- arbeiter	Fach- werker und Werker	gewerb- lich Aus- zubil- dende	dar. aus- länd. Ar- beitneh- mer (von insgesamt)			
	Anzahl									Mill. EUR
2001 Januar-März	939 029	57 826	183 922	491 121	149 745	56 414	60 659	3 767,5	1 551,6	
2002 Januar-März	849 815	53 843	172 118	441 221	133 900	48 733	54 826	3 414,0	1 490,3	
2000 März	1 052 663	60 624	196 409	564 252	168 738	62 640	68 382	1 520,9	549,9	
April	1 062 763	60 130	196 022	571 566	172 606	62 439	68 808	1 583,6	564,1	
Mai	1 072 096	60 271	195 339	577 444	176 884	62 158	69 123	1 722,9	557,7	
Juni	1 069 518	60 625	194 229	576 985	177 677	60 002	68 888	1 670,2	594,6	
Juli	1 065 086	59 793	192 384	577 329	178 941	56 639	68 327	1 647,6	567,4	
August	1 067 847	59 222	192 368	578 535	178 712	59 010	68 301	1 779,4	550,8	
September	1 063 766	59 140	191 701	574 731	176 941	61 253	67 632	1 635,5	550,2	
Oktober	1 053 612	59 439	191 010	568 110	174 007	61 046	67 452	1 687,8	552,2	
November	1 041 452	58 816	190 463	560 402	171 422	60 349	66 599	1 896,0	696,6	
Dezember	1 012 217	58 606	188 300	541 064	164 945	59 302	64 352	1 506,9	567,7	
2001 Januar	950 251	58 112	184 680	497 857	152 033	57 569	60 634	1 323,7	524,8	
Februar	919 671	57 186	182 886	479 211	144 410	55 978	59 816	1 163,5	508,7	
März	947 165	58 180	184 200	496 296	152 793	55 696	61 528	1 280,2	518,1	
April	961 360	58 091	183 182	507 133	157 720	55 234	61 721	1 456,3	534,2	
Mai	969 378	57 944	182 763	512 357	161 554	54 760	62 388	1 563,2	527,3	
Juni	968 606	58 822	181 184	513 583	162 502	52 515	62 405	1 474,3	556,6	
Juli	968 140	57 259	180 706	515 628	164 691	49 856	62 232	1 558,5	542,1	
August	971 381	57 162	180 535	517 127	164 855	51 702	62 743	1 619,7	524,0	
September	968 100	56 947	180 105	514 750	163 524	52 774	62 534	1 446,7	514,9	
Oktober	959 310	56 445	179 755	508 613	161 485	53 012	61 720	1 602,5	523,0	
November	948 456	56 143	178 826	502 292	158 981	52 214	60 347	1 721,5	658,9	
Dezember	920 954	55 475	176 002	485 350	152 722	51 405	58 575	1 366,9	533,5	
2002 Januar	864 041	54 651	173 755	449 208	136 406	50 021	55 091	1 190,0	504,0	
Februar	839 732	53 806	171 825	435 066	130 611	48 424	54 921	1 060,1	494,4	
März	845 673	53 073	170 774	439 390	134 682	47 754	54 466	1 163,8	491,9	
Veränderung gegenüber Vormonat in %										
2000 März	4,6	7,2	1,5	5,2	7,5	-0,5	5,6	14,5	2,1	
April	1,0	-0,8	-0,2	1,3	2,3	-0,3	0,6	4,1	2,6	
Mai	0,9	0,2	-0,3	1,0	2,5	-0,5	0,5	8,8	-1,1	
Juni	-0,2	0,6	-0,6	-0,1	0,4	-3,5	-0,3	-3,1	6,6	
Juli	-0,4	-1,4	-0,9	0,1	0,7	-5,6	-0,8	-1,4	-4,6	
August	0,3	-1,0	0,0	0,2	-0,1	4,2	0,0	8,0	-2,9	
September	-0,4	-0,1	-0,3	-0,7	-1,0	3,8	-1,0	-8,1	-0,1	
Oktober	-1,0	0,5	-0,4	-1,2	-1,7	-0,3	-0,3	3,2	0,4	
November	-1,2	-1,0	-0,3	-1,4	-1,5	-1,1	-1,3	12,3	26,1	
Dezember	-2,8	-0,4	-1,1	-3,5	-3,8	-1,7	-3,4	-20,5	-18,5	
2001 Januar	-6,1	-0,8	-1,9	-8,0	-7,8	-2,9	-5,8	-12,2	-7,5	
Februar	-3,2	-1,6	-1,0	-3,7	-5,0	-2,8	-1,3	-12,1	-3,1	
März	3,0	1,7	0,7	3,6	5,8	-0,5	2,9	10,0	1,8	
April	1,5	-0,2	-0,6	2,2	3,2	-0,8	0,3	13,8	3,1	
Mai	0,8	-0,3	-0,2	1,0	2,4	-0,9	1,1	7,3	-1,3	
Juni	-0,1	1,5	-0,9	0,2	0,6	-4,1	0,0	-5,7	5,6	
Juli	0,0	-2,7	-0,3	0,4	1,3	-5,1	-0,3	5,7	-2,6	
August	0,3	-0,2	-0,1	0,3	0,1	3,7	0,8	3,9	-3,3	
September	-0,3	-0,4	-0,2	-0,5	-0,8	2,1	-0,3	-10,7	-1,7	
Oktober	-0,9	-0,9	-0,2	-1,2	-1,2	0,5	-1,3	10,8	1,6	
November	-1,1	-0,5	-0,5	-1,2	-1,6	-1,5	-2,2	7,4	26,0	
Dezember	-2,9	-1,2	-1,6	-3,4	-3,9	-1,5	-2,9	-20,6	-19,0	
2002 Januar	-6,2	-1,5	-1,3	-7,4	-10,7	-2,7	-5,9	-12,9	-5,5	
Februar	-2,8	-1,5	-1,1	-3,1	-4,2	-3,2	-0,3	-10,9	-1,9	
März	0,7	-1,4	-0,6	1,0	3,1	-1,4	-0,8	9,8	-0,5	
Veränderung gegenüber Vorjahreszeitraum in %										
2002 Januar-März	-9,5	-6,9	-6,4	-10,2	-10,6	-13,6	-9,6	-9,4	-4,0	
2001 März	-10,0	-4,0	-6,2	-12,0	-9,4	-11,1	-10,0	-15,8	-5,8	
April	-9,5	-3,4	-6,6	-11,3	-8,6	-11,5	-10,3	-8,0	-5,3	
Mai	-9,6	-3,9	-6,4	-11,3	-8,7	-11,9	-9,7	-9,3	-5,4	
Juni	-9,4	-3,0	-6,7	-11,0	-8,5	-12,5	-9,4	-11,7	-6,4	
Juli	-9,1	-4,2	-6,1	-10,7	-8,0	-12,0	-8,9	-5,4	-4,5	
August	-9,0	-3,5	-6,2	-10,6	-7,8	-12,4	-8,1	-9,0	-4,9	
September	-9,0	-3,7	-6,0	-10,4	-7,6	-13,8	-7,5	-11,5	-6,4	
Oktober	-9,0	-5,0	-5,9	-10,5	-7,2	-13,2	-8,5	-5,1	-5,3	
November	-8,9	-4,5	-6,1	-10,4	-7,3	-13,5	-9,4	-9,2	-5,4	
Dezember	-9,0	-5,3	-6,5	-10,3	-7,4	-13,3	-9,0	-9,3	-6,0	
2002 Januar	-9,1	-6,0	-5,9	-9,8	-10,3	-13,1	-9,1	-10,1	-4,0	
Februar	-8,7	-5,9	-6,0	-9,2	-9,6	-13,5	-8,2	-8,9	-2,8	
März	-10,7	-8,8	-7,3	-11,5	-11,9	-14,3	-11,5	-9,1	-5,0	

\*) Ab März 2002 vorläufige Ergebnisse.

Bauberichterstattung  
1 Vorbereitende Baustellenarbeiten, Hoch- und Tiefbau  
1.2 Beschäftigte, Lohn- und Gehaltssumme \*)  
- Alle Betriebe -

FRÜHERES BUNDES GEBIET

Zeitraum	Beschäftigte							Brutto- lohn- summe	Brutto- gehalt- summe	
	ins- gesamt	tätige Inhaber und Mit- inhaber	kaufmän- nische und technische Ange- stellte	Fach- arbeiter	Fach- werker und Werker	gewerb- lich Aus- zubil- dende	dar. aus- länd. Ar- beitneh- mer (von insgesamt)			
	Anzahl									Mill. EUR
2001 Januar-März	682 218	43 064	138 422	353 366	108 700	38 667	58 568	2 897,9	1 212,8	
2002 Januar-März	631 617	40 472	132 050	325 140	99 309	34 647	52 750	2 675,1	1 188,8	
2000 März	747 991	44 490	145 118	396 608	120 906	40 869	66 104	1 153,4	422,2	
April	755 574	44 266	145 074	401 962	123 577	40 695	66 314	1 222,0	438,0	
Mai	761 548	44 510	144 831	405 533	126 050	40 624	66 695	1 314,4	431,4	
Juni	759 810	44 952	144 066	405 277	126 491	39 024	66 307	1 271,9	465,7	
Juli	755 453	44 153	142 468	403 865	127 676	37 291	65 791	1 254,4	440,6	
August	758 672	43 756	142 777	405 141	127 185	39 813	65 741	1 356,1	427,1	
September	757 132	43 779	142 555	402 870	125 965	41 963	65 399	1 242,7	427,2	
Oktober	751 781	43 943	142 503	399 613	124 038	41 684	64 948	1 281,8	428,4	
November	743 620	43 806	142 060	394 633	121 923	41 198	64 095	1 492,3	561,5	
Dezember	726 530	43 562	140 895	383 858	117 737	40 478	62 246	1 153,6	443,7	
2001 Januar	687 139	43 264	138 627	356 047	109 809	39 392	58 692	1 009,9	410,2	
Februar	669 654	42 687	137 918	345 646	105 129	38 274	57 826	896,4	397,5	
März	689 862	43 241	138 720	358 405	111 162	38 334	59 187	991,6	405,1	
April	700 406	43 048	138 076	366 860	114 506	37 916	59 188	1 142,9	422,6	
Mai	704 774	42 942	138 043	369 154	117 064	37 571	59 878	1 213,7	414,4	
Juni	704 415	43 712	137 130	369 703	117 766	36 104	59 987	1 143,6	442,3	
Juli	703 194	42 441	136 504	370 294	119 469	34 486	59 464	1 209,0	429,8	
August	705 149	42 398	136 589	370 866	119 035	36 261	60 380	1 257,5	414,4	
September	703 443	42 338	136 538	369 195	117 769	37 603	60 218	1 117,5	406,6	
Oktober	698 152	41 973	136 434	365 415	116 758	37 572	59 174	1 236,1	411,4	
November	691 346	41 809	135 859	361 856	114 742	37 080	58 090	1 375,4	539,5	
Dezember	673 674	41 477	133 694	351 009	111 105	36 389	56 354	1 062,7	422,3	
2002 Januar	640 435	40 987	133 028	329 743	101 062	35 615	53 074	929,3	402,6	
Februar	624 495	40 350	131 901	320 812	97 048	34 384	52 738	829,7	394,6	
März	629 922	40 078	131 220	324 865	99 816	33 943	52 439	916,2	391,5	
Veränderung gegenüber Vormonat in %										
2000 März	4,3	3,8	1,2	5,1	7,8	-0,6	5,7	15,3	1,9	
April	1,0	-0,5	0,0	1,3	2,2	-0,4	0,3	5,9	3,7	
Mai	0,8	0,6	-0,2	0,9	2,0	-0,2	0,6	7,6	-1,5	
Juni	-0,2	1,0	-0,5	-0,1	0,3	-3,9	-0,6	-3,2	8,0	
Juli	-0,6	-1,8	-1,1	-0,3	0,9	-4,4	-0,8	-1,4	-5,4	
August	0,4	-0,9	0,2	0,3	-0,4	6,8	-0,1	8,1	-3,1	
September	-0,2	0,1	-0,2	-0,6	-1,0	5,4	-0,5	-8,4	0,0	
Oktober	-0,7	0,4	0,0	-0,8	-1,5	-0,7	-0,7	3,1	0,3	
November	-1,1	-0,3	-0,3	-1,2	-1,7	-1,2	-1,3	16,4	31,1	
Dezember	-2,3	-0,6	-0,8	-2,7	-3,4	-1,7	-2,9	-22,7	-21,0	
2001 Januar	-5,4	-0,7	-1,6	-7,2	-6,7	-2,7	-5,7	-12,5	-7,6	
Februar	-2,5	-1,3	-0,5	-2,9	-4,3	-2,8	-1,5	-11,2	-3,1	
März	3,0	1,3	0,6	3,7	5,7	0,2	2,4	10,6	1,9	
April	1,5	-0,4	-0,5	2,4	3,0	-1,1	0,0	15,3	4,3	
Mai	0,6	-0,2	0,0	0,6	2,2	-0,9	1,2	6,2	-1,9	
Juni	-0,1	1,8	-0,7	0,1	0,6	-3,9	0,2	-5,8	6,7	
Juli	-0,2	-2,9	-0,5	0,2	1,4	-4,5	-0,9	5,7	-2,8	
August	0,3	-0,1	0,1	0,2	-0,4	5,1	1,5	4,0	-3,6	
September	-0,2	-0,1	0,0	-0,5	-1,1	3,7	-0,3	-11,1	-1,9	
Oktober	-0,8	-0,9	-0,1	-1,0	-0,9	-0,1	-1,7	10,6	1,2	
November	-1,0	-0,4	-0,4	-1,0	-1,7	-1,3	-1,8	11,3	31,1	
Dezember	-2,6	-0,8	-1,6	-3,0	-3,2	-1,9	-3,0	-22,7	-21,7	
2002 Januar	-4,9	-1,2	-0,5	-6,1	-9,0	-2,1	-5,8	-12,6	-4,7	
Februar	-2,5	-1,6	-0,8	-2,7	-4,0	-3,5	-0,6	-10,7	-2,0	
März	0,9	-0,7	-0,5	1,3	2,9	-1,3	-0,6	10,4	-0,8	
Veränderung gegenüber Vorjahreszeitraum in %										
2002 Januar-März	-7,4	-6,0	-4,6	-8,0	-8,6	-10,4	-9,9	-7,7	-2,0	
2001 März	-7,8	-2,8	-4,4	-9,6	-8,1	-6,2	-10,5	-14,0	-4,1	
April	-7,3	-2,8	-4,8	-8,7	-7,3	-6,8	-10,7	-6,5	-3,5	
Mai	-7,5	-3,5	-4,7	-9,0	-7,1	-7,5	-10,2	-7,7	-3,9	
Juni	-7,3	-2,8	-4,8	-8,8	-6,9	-7,5	-9,5	-10,1	-5,0	
Juli	-6,9	-3,9	-4,2	-8,3	-6,4	-7,5	-9,6	-3,6	-2,5	
August	-7,1	-3,1	-4,3	-8,5	-6,4	-8,9	-8,2	-7,3	-3,0	
September	-7,1	-3,3	-4,2	-8,4	-6,5	-10,4	-7,9	-10,1	-4,8	
Oktober	-7,1	-4,5	-4,3	-8,6	-5,9	-9,9	-8,9	-3,6	-4,0	
November	-7,0	-4,6	-4,4	-8,3	-5,9	-10,0	-9,4	-7,8	-3,9	
Dezember	-7,3	-4,8	-5,1	-8,6	-5,6	-10,1	-9,5	-7,9	-4,8	
2002 Januar	-6,8	-5,3	-4,0	-7,4	-8,0	-9,6	-9,6	-8,0	-1,8	
Februar	-6,7	-5,5	-4,4	-7,2	-7,7	-10,2	-8,8	-7,4	-0,7	
März	-8,7	-7,3	-5,4	-9,4	-10,2	-11,5	-11,4	-7,6	-3,4	

\*) Ab März 2002 vorläufige Ergebnisse.

Bauberichterstattung  
1 Vorbereitende Baustellenarbeiten, Hoch- und Tiefbau  
1.2 Beschäftigte, Lohn- und Gehaltssumme \*)  
- Alle Betriebe -

NEUE LÄNDER UND BERLIN-OST

Zeitraum	Beschäftigte								Brutto- lohn- summe	Brutto- gehalt- summe
	ins- gesamt	tätige Inhaber und Mit- inhaber	kaufmän- nische und technische Ange- stellte	Fach- arbeiter	Fach- werker und Werker	gewerb- lich Aus- zubil- dende	dar. aus- länd. Ar- beitneh- mer (von insgesamt)	Anzahl		
2001 Januar-März	256 811	14 762	45 500	137 755	41 045	17 748	2 091		869,6	338,8
2002 Januar-März	218 198	13 372	40 068	116 081	34 591	14 086	2 076		738,9	301,5
2000 März	304 672	16 134	51 291	167 644	47 832	21 771	2 278		367,5	127,7
April	307 189	15 864	50 948	169 604	49 029	21 744	2 494		361,7	126,1
Mai	310 548	15 761	50 508	171 911	50 834	21 534	2 428		408,5	126,3
Juni	309 708	15 673	50 163	171 708	51 186	20 978	2 581		398,3	128,8
Juli	309 633	15 640	49 916	173 464	51 265	19 348	2 536		393,2	126,8
August	309 175	15 466	49 591	173 394	51 527	19 197	2 560		423,3	123,7
September	306 634	15 361	49 146	171 861	50 976	19 290	2 233		392,9	122,9
Oktober	301 831	15 496	48 507	168 497	49 969	19 362	2 504		406,0	123,8
November	297 832	15 010	48 403	165 769	49 499	19 151	2 504		403,8	135,1
Dezember	285 687	15 044	47 405	157 206	47 208	18 824	2 106		353,3	124,0
2001 Januar	263 112	14 848	46 053	141 810	42 224	18 177	1 942		313,9	114,7
Februar	250 017	14 499	44 968	133 565	39 281	17 704	1 990		267,1	111,2
März	257 303	14 939	45 480	137 891	41 631	17 362	2 341		288,7	112,9
April	260 954	15 043	45 106	140 273	43 214	17 318	2 533		313,4	111,6
Mai	264 604	15 002	44 720	143 203	44 490	17 189	2 510		349,4	112,9
Juni	264 191	15 110	44 054	143 880	44 736	16 411	2 418		330,7	114,2
Juli	264 946	14 818	44 202	145 334	45 222	15 370	2 768		349,5	112,3
August	266 232	14 764	43 946	146 261	45 820	15 441	2 363		362,2	109,6
September	264 657	14 609	43 567	145 555	45 755	15 171	2 316		329,2	108,4
Oktober	261 158	14 472	43 321	143 198	44 727	15 440	2 546		366,4	111,5
November	257 110	14 334	42 967	140 436	44 239	15 134	2 257		346,1	119,4
Dezember	247 280	13 998	42 308	134 341	41 617	15 016	2 221		304,3	111,1
2002 Januar	223 606	13 664	40 727	119 465	35 344	14 406	2 017		260,7	101,4
Februar	215 237	13 456	39 924	114 254	33 563	14 040	2 183		230,5	99,8
März	215 751	12 995	39 554	114 525	34 866	13 811	2 027		247,7	100,4
Veränderung gegenüber Vormonat in %										
2000 März	5,2	17,9	2,5	5,4	6,5	-0,5	3,0		11,9	2,9
April	0,8	-1,7	-0,7	1,2	2,5	-0,1	9,5		-1,6	-1,2
Mai	1,1	-0,6	-0,9	1,4	3,7	-1,0	-2,6		12,9	0,1
Juni	-0,3	-0,6	-0,7	-0,1	0,7	-2,6	6,3		-2,5	2,0
Juli	0,0	-0,2	-0,5	1,0	0,2	-7,8	-1,7		-1,3	-1,6
August	-0,1	-1,1	-0,7	0,0	0,5	-0,8	0,9		7,7	-2,5
September	-0,8	-0,7	-0,9	-0,9	-1,1	0,5	-12,8		-7,2	-0,6
Oktober	-1,6	0,9	-1,3	-2,0	-2,0	0,4	12,1		3,3	0,7
November	-1,3	-3,1	-0,2	-1,6	-0,9	-1,1	0,0		-0,6	9,1
Dezember	-4,1	0,2	-2,1	-5,2	-4,6	-1,7	-15,9		-12,5	-8,2
2001 Januar	-7,9	-1,3	-2,9	-9,8	-10,6	-3,4	-7,8		-11,2	-7,5
Februar	-5,0	-2,4	-2,4	-5,8	-7,0	-2,6	2,5		-14,9	-3,1
März	2,9	3,0	1,1	3,2	6,0	-1,9	17,6		8,1	1,6
April	1,4	0,7	-0,8	1,7	3,8	-0,3	8,2		8,6	-1,1
Mai	1,4	-0,3	-0,9	2,1	3,0	-0,7	-0,9		11,5	1,1
Juni	-0,2	0,7	-1,5	0,5	0,6	-4,5	-3,7		-5,4	1,2
Juli	0,3	-1,9	0,3	1,0	1,1	-6,3	14,5		5,7	-1,7
August	0,5	-0,4	-0,6	0,6	1,3	0,5	-14,6		3,6	-2,4
September	-0,6	-1,0	-0,9	-0,5	-0,1	-1,7	-2,0		-9,1	-1,1
Oktober	-1,3	-0,9	-0,6	-1,6	-2,2	1,8	9,9		11,3	2,9
November	-1,6	-1,0	-0,8	-1,9	-1,1	-2,0	-11,4		-5,5	7,0
Dezember	-3,8	-2,3	-1,5	-4,3	-5,9	-0,8	-1,6		-12,1	-6,9
2002 Januar	-9,6	-2,4	-3,7	-11,1	-15,1	-4,1	-9,2		-14,3	-8,8
Februar	-3,7	-1,5	-2,0	-4,4	-5,0	-2,5	8,2		-11,6	-1,6
März	0,2	-3,4	-0,9	0,2	3,9	-1,6	-7,1		7,5	0,6
Veränderung gegenüber Vorjahreszeitraum in %										
2002 Januar-März	-15,0	-9,4	-11,9	-15,7	-15,7	-20,6	-0,7		-15,0	-11,0
2001 März	-15,5	-7,4	-11,3	-17,7	-13,0	-20,3	2,8		-21,5	-11,6
April	-15,1	-5,2	-11,5	-17,3	-11,9	-20,4	1,6		-13,4	-11,5
Mai	-14,8	-4,8	-11,5	-16,7	-12,5	-20,2	3,4		-14,4	-10,6
Juni	-14,7	-3,6	-12,2	-16,2	-12,6	-21,8	-6,3		-17,0	-11,3
Juli	-14,4	-5,3	-11,4	-16,2	-11,8	-20,6	9,1		-11,1	-11,4
August	-13,9	-4,5	-11,4	-15,6	-11,1	-19,6	-7,7		-14,5	-11,4
September	-13,7	-4,9	-11,4	-15,3	-10,2	-21,4	3,7		-16,2	-11,8
Oktober	-13,5	-6,6	-10,7	-15,0	-10,5	-20,3	1,7		-9,8	-9,9
November	-13,7	-4,5	-11,2	-15,3	-10,6	-21,0	-9,9		-14,3	-11,6
Dezember	-13,4	-7,0	-10,8	-14,5	-11,8	-20,2	5,5		-13,9	-10,4
2002 Januar	-15,0	-8,0	-11,6	-15,8	-16,3	-20,7	3,9		-16,9	-11,6
Februar	-13,9	-7,2	-11,2	-14,5	-14,6	-20,7	9,7		-13,7	-10,3
März	-16,1	-13,0	-13,0	-16,9	-16,2	-20,5	-13,4		-14,2	-11,1

\*) Ab März 2002 vorläufige Ergebnisse.

Bauberichterstattung  
 1 Vorbereitende Baustellenarbeiten, Hoch- und Tiefbau  
 1.2 Beschäftigte, Lohn- und Gehaltssumme \*)  
 - Alle Betriebe -  
 DEUTSCHLAND NACH LÄNDERN

Zeitraum	Beschäftigte							Brutto- lohn- summe	Brutto- gehalt- summe	
	ins- gesamt	tätige Inhaber und Mit- inhaber	kaufmännische und technische Ange- stellte	Fach- arbeiter	Fachwerker und Werker	gewerb- lich Aus- zubil- dende	dar. aus- länd. Ar- beitneh- mer (von insgesamt)			
	Anzahl									Mill. EUR
Deutschland										
2001 März	947 165	58 180	184 200	496 296	152 793	55 696	61 528	1 280,2	518,1	
2002 Februar	839 732	53 806	171 825	435 066	130 611	48 424	54 921	1 060,1	494,4	
2002 März	845 673	53 073	170 774	439 390	134 682	47 754	54 466	1 163,8	491,9	
Früheres Bundesgebiet										
2001 März	689 862	43 241	138 720	358 405	111 162	38 334	59 187	991,6	405,1	
2002 Februar	624 495	40 350	131 901	320 812	97 048	34 384	52 738	829,7	394,6	
2002 März	629 922	40 078	131 220	324 865	99 816	33 943	52 439	916,2	391,5	
Neue Länder und Berlin-Ost										
2001 März	257 303	14 939	45 480	137 891	41 631	17 362	2 341	288,7	112,9	
2002 Februar	215 237	13 456	39 924	114 254	33 563	14 040	2 183	230,5	99,8	
2002 März	215 751	12 995	39 554	114 525	34 866	13 811	2 027	247,7	100,4	
Baden-Württemberg										
2001 März	111 871	6 270	21 727	56 277	21 679	5 918	17 504	167,8	63,2	
2002 Februar	104 423	5 861	20 971	52 349	19 831	5 411	15 634	144,5	62,5	
2002 März	104 549	5 815	20 966	52 443	19 964	5 361	15 594	157,2	63,2	
Bayern										
2001 März	153 851	12 842	31 551	77 073	23 362	9 023	10 366	209,2	90,3	
2002 Februar	132 402	12 189	29 591	64 110	18 403	8 109	8 357	165,5	87,6	
2002 März	139 612	12 075	30 044	68 990	20 482	8 021	8 628	187,0	86,7	
Berlin										
2001 März	27 787	2 777	6 378	12 543	4 818	1 271	2 176	32,0	19,4	
2002 Februar	23 871	2 772	5 333	10 453	4 357	956	2 134	26,1	16,6	
2002 März	23 292	2 665	5 194	10 189	4 315	929	2 067	26,8	15,9	
Brandenburg										
2001 März	51 195	3 504	8 541	27 741	8 372	3 037	390	58,4	21,3	
2002 Februar	42 462	2 822	7 351	23 196	6 722	2 371	295	45,9	18,7	
2002 März	42 216	2 729	7 316	22 856	6 962	2 353	303	49,3	18,9	
Bremen										
2001 März	6 455	189	1 346	3 748	855	317	231	10,0	4,5	
2002 Februar	6 066	175	1 316	3 490	792	293	227	8,6	4,5	
2002 März	6 042	189	1 318	3 443	800	292	220	9,4	4,4	
Hamburg										
2001 März	12 880	933	3 323	6 912	1 333	379	815	18,1	11,4	
2002 Februar	11 594	697	2 997	6 318	1 242	340	737	16,0	10,5	
2002 März	11 871	718	3 159	6 397	1 257	340	746	17,4	11,1	
Hessen										
2001 März	59 078	4 537	12 028	30 535	9 133	2 845	7 109	80,7	35,8	
2002 Februar	54 727	4 058	11 810	28 145	8 126	2 588	7 130	68,1	35,8	
2002 März	54 755	4 058	11 776	28 208	8 097	2 616	7 073	76,2	35,5	

\*) Ab März 2002 vorläufige Ergebnisse.

Bauberichterstattung  
1 Vorbereitende Baustellenarbeiten, Hoch- und Tiefbau  
1.2 Beschäftigte, Lohn- und Gehaltssumme \*)  
- Alle Betriebe -

DEUTSCHLAND NACH LÄNDERN

Zeitraum	Beschäftigte							Brutto- lohn- summe	Brutto- gehalt- summe	
	ins- gesamt	tätige Inhaber und Mit- inhaber	kaufmän- nische und technische Ange- stellte	Fach- arbeiter	Fachwerker und Werker	gewerb- lich Aus- zubil- dende	dar. aus- länd. Ar- beitneh- mer (von insgesamt)			
	Anzahl									Mill. EUR
<b>Mecklenburg-Vorpommern</b>										
2001	März	28 600	1 101	4 556	17 011	3 679	2 253	34	33,7	11,6
2002	Februar	23 350	896	3 859	13 724	3 172	1 699	25	24,1	9,5
	März	23 130	883	3 796	13 501	3 294	1 656	26	25,9	9,6
<b>Niedersachsen</b>										
2001	März	88 117	3 465	17 854	47 722	13 785	5 291	2 305	125,3	47,5
2002	Februar	81 341	3 311	17 326	43 235	12 880	4 589	2 030	109,0	47,0
	März	81 647	3 167	17 140	43 800	12 994	4 546	1 878	123,1	46,8
<b>Nordrhein-Westfalen</b>										
2001	März	152 058	7 235	30 672	83 538	22 071	8 542	14 695	239,9	94,7
2002	Februar	137 806	6 823	28 729	74 989	19 553	7 712	13 336	197,5	91,9
	März	135 902	6 834	27 931	74 109	19 495	7 533	13 138	214,0	90,8
<b>Rheinland-Pfalz</b>										
2001	März	44 861	2 990	8 107	22 717	8 718	2 329	3 333	64,4	23,5
2002	Februar	42 238	2 788	8 087	22 094	7 092	2 177	2 901	57,4	23,4
	März	42 375	2 802	8 030	21 917	7 503	2 123	2 806	62,7	22,4
<b>Saarland</b>										
2001	März	11 155	326	2 159	5 561	2 477	632	761	16,3	6,4
2002	Februar	10 718	361	2 135	5 339	2 315	568	725	14,0	6,2
	März	10 704	361	2 120	5 264	2 399	560	736	15,6	6,4
<b>Sachsen</b>										
2001	März	76 890	4 523	14 718	39 250	12 866	5 533	641	83,0	35,4
2002	Februar	66 186	4 474	13 294	32 625	10 957	4 836	524	68,3	32,5
	März	66 355	4 320	13 234	33 030	11 068	4 703	407	72,5	32,9
<b>Sachsen-Anhalt</b>										
2001	März	48 261	2 206	8 334	26 351	8 266	3 104	196	55,7	21,9
2002	Februar	40 280	1 852	7 382	22 374	6 304	2 368	178	46,5	19,1
	März	41 130	1 777	7 351	22 667	6 977	2 358	199	51,4	19,2
<b>Schleswig-Holstein</b>										
2001	März	31 991	2 824	5 599	16 307	4 902	2 359	508	39,5	14,3
2002	Februar	29 019	2 605	5 398	14 659	4 281	2 076	422	33,6	13,6
	März	28 458	2 577	5 264	14 291	4 278	2 048	422	37,6	13,3
<b>Thüringen</b>										
2001	März	42 115	2 458	7 307	23 010	6 477	2 863	464	46,4	17,0
2002	Februar	33 249	2 122	6 246	17 966	4 584	2 331	266	34,9	14,9
	März	33 635	2 103	6 135	18 285	4 797	2 315	223	37,7	14,9

\*) Ab März 2002 vorläufige Ergebnisse.

Baubericht  
1 Vorbereitende Baustellen  
1.3 Geleistete Arbeitsstunden nach  
- Alle  
1 000  
DEUTSCH

Lfd. Nr.	Zeitraum	Geleistete Arbeitsstunden			Gewerblicher Bau				
		insgesamt	davon im		zusammen	Hochbau	dar. für Unternehmen der Bahn und Post	Tiefbau	dar. für Unternehmen der Bahn und Post
			Hochbau	Tiefbau					
01	2001 Januar-März	228 132	153 729	74 403	77 511	49 089	1 237	28 422	4 812
02	2002 Januar-März	199 999	132 395	67 604	67 575	41 780	877	25 795	4 724
03	2000 März	109 077	74 116	34 961	33 528	20 661	504	12 867	2 363
04	April	105 637	70 534	35 103	30 880	18 892	440	11 988	2 097
05	Mai	128 698	85 485	43 213	37 175	22 608	463	14 567	2 434
06	Juni	112 130	74 729	37 401	32 269	19 855	392	12 414	2 024
07	Juli	114 345	76 276	38 069	33 195	20 604	433	12 591	2 014
08	August	115 888	76 597	39 291	34 472	21 480	464	12 992	2 066
09	September	118 540	77 879	40 661	34 689	21 554	563	13 135	2 120
10	Oktober	114 501	75 058	39 443	33 862	20 807	570	13 055	2 271
11	November	114 652	74 515	40 137	34 648	21 248	570	13 400	2 364
12	Dezember	80 810	52 807	28 003	25 762	15 846	493	9 916	1 709
13	2001 Januar	66 778	46 223	20 555	23 600	15 384	394	8 216	1 404
14	Februar	71 261	47 750	23 511	24 505	15 548	461	8 957	1 465
15	März	90 093	59 756	30 337	29 406	18 157	382	11 249	1 943
16	April	93 706	60 934	32 772	28 844	17 598	356	11 246	1 849
17	Mai	108 674	70 305	38 369	32 902	20 111	450	12 791	2 083
18	Juni	102 264	66 163	36 101	30 882	18 851	401	12 031	1 918
19	Juli	106 941	69 285	37 656	32 143	19 940	550	12 203	1 993
20	August	104 077	66 809	37 268	32 283	19 809	381	12 474	2 049
21	September	102 462	65 660	36 802	30 942	18 984	406	11 958	2 062
22	Oktober	110 747	70 715	40 032	32 967	20 164	402	12 803	2 163
23	November	100 181	63 795	36 386	30 687	18 594	297	12 093	2 184
24	Dezember	67 302	43 240	24 062	21 812	13 260	228	8 552	1 530
25	2002 Januar	57 924	39 767	18 157	20 335	12 927	258	7 408	1 252
26	Februar	64 494	42 860	21 634	22 100	13 796	315	8 304	1 616
27	März	77 581	49 768	27 813	25 140	15 057	304	10 083	1 856
Veränderung gegen									
28	2000 März	24,1	23,9	24,4	19,0	18,2	1,2	20,4	27,1
29	April	-3,2	-4,8	0,4	-7,9	-8,6	-12,7	-6,8	-11,3
30	Mai	21,8	21,2	23,1	20,4	19,7	5,2	21,5	16,1
31	Juni	-12,9	-12,6	-13,4	-13,2	-12,2	-15,3	-14,8	-16,8
32	Juli	2,0	2,1	1,8	2,9	3,8	10,5	1,4	-0,5
33	August	1,3	0,4	3,2	3,8	4,3	7,2	3,2	2,6
34	September	2,3	1,7	3,5	0,6	0,3	21,3	1,1	2,6
35	Oktober	-3,4	-3,6	-3,0	-2,4	-3,5	1,2	-0,6	7,1
36	November	0,1	-0,7	1,8	2,3	2,1	0,0	2,6	4,1
37	Dezember	-29,5	-29,1	-30,2	-25,6	-25,4	-13,5	-26,0	-27,7
38	2001 Januar	-17,4	-12,5	-26,6	-8,4	-2,9	-20,1	-17,1	-17,8
39	Februar	6,7	3,3	14,4	3,8	1,1	17,0	9,0	4,3
40	März	26,4	25,1	29,0	20,0	16,8	-17,1	25,6	32,6
41	April	4,0	2,0	8,0	-1,9	-3,1	-6,8	0,0	-4,8
42	Mai	16,0	15,4	17,1	14,1	14,3	26,4	13,7	12,7
43	Juni	-5,9	-5,9	-5,9	-6,1	-6,3	-10,9	-5,9	-7,9
44	Juli	4,6	4,7	4,3	4,1	5,8	37,2	1,4	3,9
45	August	-2,7	-3,6	-1,0	0,4	-0,7	-30,7	2,2	2,8
46	September	-1,6	-1,7	-1,3	-4,2	-4,2	6,6	-4,1	0,6
47	Oktober	8,1	7,7	8,8	6,5	6,2	-1,0	7,1	4,9
48	November	-9,5	-9,8	-9,1	-6,9	-7,8	-26,1	-5,5	1,0
49	Dezember	-32,8	-32,2	-33,9	-28,9	-28,7	-23,2	-29,3	-29,9
50	2002 Januar	-13,9	-8,0	-24,5	-6,8	-2,5	13,2	-13,4	-18,2
51	Februar	11,3	7,8	19,1	8,7	6,7	22,1	12,1	29,1
52	März	20,3	16,1	28,6	13,8	9,1	-3,5	21,4	14,9
Veränderung gegenüber									
53	2002 Januar-März	-12,3	-13,9	-9,1	-12,8	-14,9	-29,1	-9,2	-1,8
54	2001 März	-17,4	-19,4	-13,2	-12,3	-12,1	-24,2	-12,6	-17,8
55	April	-11,3	-13,6	-6,6	-6,6	-6,8	-19,1	-6,2	-11,8
56	Mai	-15,6	-17,8	-11,2	-11,5	-11,0	-2,8	-12,2	-14,4
57	Juni	-8,8	-11,5	-3,5	-4,3	-5,1	2,3	-3,1	-5,2
58	Juli	-6,5	-9,2	-1,1	-3,2	-3,2	27,0	-3,1	-1,0
59	August	-10,2	-12,8	-5,1	-6,4	-7,8	-17,9	-4,0	-0,8
60	September	-13,6	-15,7	-9,5	-10,8	-11,9	-27,9	-9,0	-2,7
61	Oktober	-3,3	-5,8	1,5	-2,6	-3,1	-29,5	-1,9	-4,8
62	November	-12,6	-14,4	-9,3	-11,4	-12,5	-47,9	-9,8	-7,6
63	Dezember	-16,7	-18,1	-14,1	-15,3	-16,3	-53,8	-13,8	-10,5
64	2002 Januar	-13,3	-14,0	-11,7	-13,8	-16,0	-34,5	-9,8	-10,8
65	Februar	-9,5	-10,2	-8,0	-9,8	-11,3	-31,7	-7,3	10,3
66	März	-13,9	-16,7	-8,3	-14,5	-17,1	-20,4	-10,4	-4,5

\*) Ab März 2002 vorläufige Ergebnisse.

erstattung  
arbeiten, Hoch- und Tiefbau  
Art der Bauten und Auftraggebern \*)  
Betriebe -  
Stunden  
LAND

Wohnungs- bau	Öffentlicher und Straßenbau							Lfd. Nr.
	zusammen	Hochbau	davon für		Tiefbau	davon		
			Organisationen ohne Erwerbszweck	Körperschaften des öffentlichen Rechts		Straßen- bau	sonstiger Tiefbau	
90 107	60 514	14 533	3 455	11 078	45 981	20 433	25 548	01
77 486	54 938	13 129	2 967	10 162	41 809	19 124	22 685	02
47 115	28 434	6 340	1 474	4 866	22 094	10 240	11 854	03
45 880	28 877	5 762	1 358	4 404	23 115	11 318	11 797	04
55 931	35 592	6 946	1 608	5 338	28 646	14 136	14 510	05
48 687	31 174	6 187	1 435	4 752	24 987	12 559	12 428	06
48 956	32 194	6 716	1 490	5 226	25 478	12 779	12 699	07
48 082	33 334	7 035	1 540	5 495	26 299	13 179	13 120	08
49 223	34 628	7 102	1 637	5 465	27 526	13 957	13 569	09
47 393	33 246	6 858	1 592	5 266	26 388	13 283	13 105	10
46 136	33 868	7 131	1 662	5 469	26 737	13 339	13 398	11
32 050	22 998	4 911	1 107	3 804	18 087	8 779	9 308	12
26 480	16 698	4 359	1 032	3 327	12 339	5 129	7 210	13
27 697	19 059	4 505	1 041	3 464	14 554	6 434	8 120	14
35 930	24 757	5 669	1 382	4 287	19 088	8 870	10 218	15
37 802	27 060	5 534	1 271	4 263	21 526	10 711	10 815	16
43 961	31 811	6 233	1 388	4 845	25 578	12 987	12 591	17
41 488	29 894	5 824	1 284	4 540	24 070	12 279	11 791	18
42 909	31 889	6 436	1 464	4 972	25 453	13 036	12 417	19
40 616	31 178	6 384	1 391	4 993	24 794	12 606	12 188	20
40 360	31 160	6 316	1 429	4 887	24 844	12 715	12 129	21
43 756	34 024	6 795	1 524	5 271	27 229	14 106	13 123	22
38 851	30 643	6 350	1 472	4 878	24 293	12 384	11 909	23
25 743	19 747	4 237	945	3 292	15 510	7 472	8 038	24
22 864	14 725	3 976	924	3 052	10 749	4 591	6 158	25
24 723	17 671	4 341	960	3 381	13 330	5 934	7 396	26
29 899	22 542	4 812	1 083	3 729	17 730	8 599	9 131	27

über Vormonat in %

27,7	24,5	17,0	14,7	17,7	26,8	34,0	21,2	28
-2,6	1,6	-9,1	-7,9	-9,5	4,6	10,5	-0,5	29
21,9	23,3	20,5	18,4	21,2	23,9	24,9	23,0	30
-13,0	-12,4	-10,9	-10,8	-11,0	-12,8	-11,2	-14,3	31
0,6	3,3	8,6	3,8	10,0	2,0	1,8	2,2	32
-1,8	3,5	4,7	3,4	5,1	3,2	3,1	3,3	33
2,4	3,9	1,0	6,3	-0,5	4,7	5,9	3,4	34
-3,7	-4,0	-3,4	-2,7	-3,6	-4,1	-4,8	-3,4	35
-2,7	1,9	4,0	4,4	3,9	1,3	0,4	2,2	36
-30,5	-32,1	-31,1	-33,4	-30,4	-32,4	-34,2	-30,5	37
-17,4	-27,4	-11,2	-6,8	-12,5	-31,8	-41,6	-22,5	38
4,6	14,1	3,3	0,9	4,1	18,0	25,4	12,6	39
29,7	29,9	25,8	32,8	23,8	31,2	37,9	25,8	40
5,2	9,3	-2,4	-8,0	-0,6	12,8	20,8	5,8	41
16,3	17,6	12,6	9,2	13,7	18,8	21,2	16,4	42
-5,6	-6,0	-6,6	-7,5	-6,3	-5,9	-5,5	-6,4	43
3,4	6,7	10,5	14,0	9,5	5,7	6,2	5,3	44
-5,3	-2,2	-0,8	-5,0	0,4	-2,6	-3,3	-1,8	45
-0,6	-0,1	-1,1	2,7	-2,1	0,2	0,9	-0,5	46
8,4	9,2	7,6	6,6	7,9	9,6	10,9	8,2	47
-11,2	-9,9	-6,5	-3,4	-7,5	-10,8	-12,2	-9,3	48
-33,7	-35,6	-33,3	-35,8	-32,5	-36,2	-39,7	-32,5	49
-11,2	-25,4	-6,2	-2,2	-7,3	-30,7	-38,6	-23,4	50
8,1	20,0	9,2	3,9	10,8	24,0	29,3	20,1	51
20,9	27,6	10,9	12,8	10,3	33,0	44,9	23,5	52

Vorjahreszeitraum in %

-14,0	-9,2	-9,7	-14,1	-8,3	-9,1	-6,4	-11,2	53
-23,7	-12,9	-10,6	-6,2	-11,9	-13,6	-13,4	-13,8	54
-17,6	-6,3	-4,0	-6,4	-3,2	-6,9	-5,4	-8,3	55
-21,4	-10,6	-10,3	-13,7	-9,2	-10,7	-8,1	-13,2	56
-14,8	-4,1	-5,9	-10,5	-4,5	-3,7	-2,2	-5,1	57
-12,4	-0,9	-4,2	-1,7	-4,9	-0,1	2,0	-2,2	58
-15,5	-6,5	-9,3	-9,7	-9,1	-5,7	-4,3	-7,1	59
-18,0	-10,0	-11,1	-12,7	-10,6	-9,7	-8,9	-10,6	60
-7,7	2,3	-0,9	-4,3	0,1	3,2	6,2	0,1	61
-15,8	-9,5	-11,0	-11,4	-10,8	-9,1	-7,2	-11,1	62
-19,7	-14,1	-13,7	-14,6	-13,5	-14,2	-14,9	-13,6	63
-13,7	-11,8	-8,8	-10,5	-8,3	-12,9	-10,5	-14,6	64
-10,7	-7,3	-3,6	-7,8	-2,4	-8,4	-7,8	-8,9	65
-16,8	-8,9	-15,1	-21,6	-13,0	-7,1	-3,1	-10,6	66



Baubericht  
1 Vorbereitende Baustellen  
1.3 Geleistete Arbeitsstunden nach  
- Alle  
1 000  
FRÜHERES

Lfd. Nr.	Zeitraum	Geleistete Arbeitsstunden			Gewerblicher Bau				
		ins-gesamt	davon im		zusammen	Hochbau	dar. für Unternehmen der Bahn und Post	Tiefbau	dar. für Unternehmen der Bahn und Post
			Hochbau	Tiefbau					
01	2001 Januar-März	165 591	113 388	52 203	55 125	35 657	825	19 468	3 326
02	2002 Januar-März	147 534	99 744	47 790	48 915	30 907	640	18 008	3 297
03	2000 März	77 315	53 082	24 233	23 310	14 660	364	8 650	1 663
04	April	75 367	50 868	24 499	21 445	13 398	317	8 047	1 463
05	Mai	91 595	61 451	30 144	25 841	16 078	333	9 763	1 718
06	Juni	78 573	52 896	25 677	22 233	13 969	275	8 264	1 430
07	Juli	79 723	53 797	25 926	22 921	14 575	308	8 346	1 446
08	August	79 394	53 037	26 357	23 458	14 921	298	8 537	1 480
09	September	83 261	55 481	27 780	23 774	15 192	380	8 582	1 461
10	Oktober	81 793	54 434	27 359	23 743	15 010	439	8 733	1 553
11	November	80 459	53 410	27 049	24 010	15 220	420	8 790	1 612
12	Dezember	57 304	38 295	19 009	17 985	11 419	348	6 566	1 155
13	2001 Januar	47 314	33 290	14 024	16 568	10 960	293	5 608	975
14	Februar	52 158	35 431	16 727	17 555	11 349	304	6 206	1 044
15	März	66 119	44 667	21 452	21 002	13 348	228	7 654	1 307
16	April	68 113	45 228	22 885	20 474	12 900	220	7 574	1 253
17	Mai	78 921	52 006	26 915	23 336	14 709	316	8 627	1 422
18	Juni	73 107	48 238	24 869	21 492	13 580	277	7 912	1 283
19	Juli	76 853	50 799	26 054	22 612	14 481	405	8 131	1 343
20	August	72 535	47 587	24 948	22 284	14 126	262	8 158	1 378
21	September	73 323	48 027	25 296	21 676	13 760	331	7 916	1 366
22	Oktober	80 511	52 620	27 891	23 439	14 805	290	8 634	1 464
23	November	71 588	46 860	24 728	21 588	13 548	198	8 040	1 423
24	Dezember	48 555	31 866	16 689	15 526	9 689	156	5 837	1 026
25	2002 Januar	42 443	29 559	12 884	14 845	9 533	183	5 312	871
26	Februar	47 199	32 087	15 112	15 914	10 169	233	5 745	1 135
27	März	57 892	38 098	19 794	18 156	11 205	224	6 951	1 291
Veränderung gegen									
28	2000 März	21,9	21,4	23,1	16,7	15,5	4,3	18,8	22,7
29	April	-2,5	-4,2	1,1	-8,0	-8,6	-12,9	-7,0	-12,0
30	Mai	21,5	20,8	23,0	20,5	20,0	5,0	21,3	17,4
31	Juni	-14,2	-13,9	-14,8	-14,0	-13,1	-17,4	-15,4	-16,8
32	Juli	1,5	1,7	1,0	3,1	4,3	12,0	1,0	1,1
33	August	-0,4	-1,4	1,7	2,3	2,4	-3,2	2,3	2,4
34	September	4,9	4,6	5,4	1,3	1,8	27,5	0,5	-1,3
35	Oktober	-1,8	-1,9	-1,5	-0,1	-1,2	15,5	1,8	6,3
36	November	-1,6	-1,9	-1,1	1,1	1,4	-4,3	0,7	3,8
37	Dezember	-28,8	-28,3	-29,7	-25,1	-25,0	-17,1	-25,3	-28,3
38	2001 Januar	-17,4	-13,1	-26,2	-7,9	-4,0	-15,8	-14,6	-15,6
39	Februar	10,2	6,4	19,3	6,0	3,5	3,8	10,7	7,1
40	März	26,8	26,1	28,2	19,6	17,6	-25,0	23,3	25,2
41	April	3,0	1,3	6,7	-2,5	-3,4	-3,5	-1,0	-4,1
42	Mai	15,9	15,0	17,6	14,0	14,0	43,6	13,9	13,5
43	Juni	-7,4	-7,2	-7,6	-7,9	-7,7	-12,3	-8,3	-9,8
44	Juli	5,1	5,3	4,8	5,2	6,6	46,2	2,8	4,7
45	August	-5,6	-6,3	-4,2	-1,5	-2,5	-35,3	0,3	2,6
46	September	1,1	0,9	1,4	-2,7	-2,6	26,3	-3,0	-0,9
47	Oktober	9,8	9,6	10,3	8,1	7,6	-12,4	9,1	7,2
48	November	-11,1	-10,9	-11,3	-7,9	-8,5	-31,7	-6,9	-2,8
49	Dezember	-32,2	-32,0	-32,5	-28,1	-28,5	-21,2	-27,4	-27,9
50	2002 Januar	-12,6	-7,2	-22,8	-4,4	-1,6	17,3	-9,0	-15,1
51	Februar	11,2	8,6	17,3	7,2	6,7	27,3	8,2	30,3
52	März	22,7	18,7	31,0	14,1	10,2	-3,9	21,0	13,7
Veränderung gegenüber									
53	2002 Januar-März	-10,9	-12,0	-8,5	-11,3	-13,3	-22,4	-7,5	-0,9
54	2001 März	-14,5	-15,9	-11,5	-9,9	-8,9	-37,4	-11,5	-21,4
55	April	-9,6	-11,1	-6,6	-4,5	-3,7	-30,6	-5,9	-14,4
56	Mai	-13,8	-15,4	-10,7	-9,7	-8,5	-5,1	-11,6	-17,2
57	Juni	-7,0	-8,8	-3,1	-3,3	-2,8	0,7	-4,3	-10,3
58	Juli	-3,6	-5,6	0,5	-1,3	-0,6	31,5	-2,6	-7,1
59	August	-8,6	-10,3	-5,3	-5,0	-5,3	-12,1	-4,4	-6,9
60	September	-11,9	-13,4	-8,9	-8,8	-9,4	-12,9	-7,8	-6,5
61	Oktober	-1,6	-3,3	1,9	-1,3	-1,4	-33,9	-1,1	-5,7
62	November	-11,0	-12,3	-8,6	-10,1	-11,0	-52,9	-8,5	-11,7
63	Dezember	-15,3	-16,8	-12,2	-13,7	-15,2	-55,2	-11,1	-11,2
64	2002 Januar	-10,3	-11,2	-8,1	-10,4	-13,0	-37,5	-5,3	-10,7
65	Februar	-9,5	-9,4	-9,7	-9,3	-10,4	-23,4	-7,4	8,7
66	März	-12,4	-14,7	-7,7	-13,6	-16,1	-1,8	-9,2	-1,2

\*) Ab März 2002 vorläufige Ergebnisse.

erstattung  
arbeiten, Hoch- und Tiefbau  
Art der Bauten und Auftraggebern \*)  
Betriebe -  
Stunden

BUNDES GEBIET

Wohnungs- bau	Öffentlicher und Straßenbau							Lfd. Nr.
	zusammen	Hochbau	davon für		Tiefbau	davon		
			Organisationen ohne Erwerbszweck	Körperschaften des öffentlichen Rechts		Straßen- bau	sonstiger Tiefbau	
68 418	42 048	9 313	2 316	6 997	32 735	14 932	17 803	01
60 274	38 345	8 563	2 005	6 558	29 782	13 894	15 888	02
34 418	19 587	4 004	975	3 029	15 583	7 315	8 268	03
33 776	20 146	3 694	889	2 805	16 452	8 066	8 386	04
40 940	24 814	4 433	1 065	3 368	20 381	10 040	10 341	05
35 038	21 302	3 889	973	2 916	17 413	8 679	8 734	06
34 950	21 852	4 272	1 023	3 249	17 580	8 775	8 805	07
33 741	22 195	4 375	993	3 382	17 820	8 918	8 902	08
35 728	23 759	4 561	1 123	3 438	19 198	9 709	9 489	09
35 000	23 050	4 424	1 081	3 343	18 626	9 299	9 327	10
33 743	22 706	4 447	1 044	3 403	18 259	9 091	9 168	11
23 751	15 568	3 125	752	2 373	12 443	6 033	6 410	12
19 597	11 149	2 733	678	2 055	8 416	3 627	4 789	13
21 184	13 419	2 898	717	2 181	10 521	4 801	5 720	14
27 637	17 480	3 682	921	2 761	13 798	6 504	7 294	15
28 708	18 931	3 620	846	2 774	15 311	7 633	7 678	16
33 137	22 448	4 160	948	3 212	18 288	9 298	8 990	17
30 850	20 765	3 808	861	2 947	16 957	8 561	8 396	18
32 084	22 157	4 234	975	3 259	17 923	9 169	8 754	19
29 453	20 798	4 008	868	3 140	16 790	8 517	8 273	20
30 248	21 399	4 019	933	3 086	17 380	8 883	8 497	21
33 366	23 706	4 449	982	3 467	19 257	9 979	9 278	22
29 276	20 724	4 036	997	3 039	16 688	8 474	8 214	23
19 485	13 544	2 692	633	2 059	10 852	5 285	5 567	24
17 504	10 094	2 522	612	1 910	7 572	3 403	4 169	25
19 096	12 189	2 822	654	2 168	9 367	4 239	5 128	26
23 674	16 062	3 219	739	2 480	12 843	6 252	6 591	27

über Vormonat in %

24,8	23,6	16,2	18,0	15,6	25,7	30,2	21,9	28
-1,9	2,9	-7,7	-8,8	-7,4	5,6	10,3	1,4	29
21,2	23,2	20,0	19,8	20,1	23,9	24,5	23,3	30
-14,4	-14,2	-12,3	-8,6	-13,4	-14,6	-13,6	-15,5	31
-0,3	2,6	9,8	5,1	11,4	1,0	1,1	0,8	32
-3,5	1,6	2,4	-2,9	4,1	1,4	1,6	1,1	33
5,9	7,0	4,3	13,1	1,7	7,7	8,9	6,6	34
-2,0	-3,0	-3,0	-3,7	-2,8	-3,0	-4,2	-1,7	35
-3,6	-1,5	0,5	-3,4	1,8	-2,0	-2,2	-1,7	36
-29,6	-31,4	-29,7	-28,0	-30,3	-31,9	-33,6	-30,1	37
-17,5	-28,4	-12,5	-9,8	-13,4	-32,4	-39,9	-25,3	38
8,1	20,4	6,0	5,8	6,1	25,0	32,4	19,4	39
30,5	30,3	27,1	28,5	26,6	31,1	35,5	27,5	40
3,9	8,3	-1,7	-8,1	0,5	11,0	17,4	5,3	41
15,4	18,6	14,9	12,1	15,8	19,4	21,8	17,1	42
-6,9	-7,5	-8,5	-9,2	-8,3	-7,3	-7,9	-6,6	43
4,0	6,7	11,2	13,2	10,6	5,7	7,1	4,3	44
-8,2	-6,1	-5,3	-11,0	-3,7	-6,3	-7,1	-5,5	45
2,7	2,9	0,3	7,5	-1,7	3,5	4,3	2,7	46
10,3	10,8	10,7	5,3	12,3	10,8	12,3	9,2	47
-12,3	-12,6	-9,3	1,5	-12,3	-13,3	-15,1	-11,5	48
-33,4	-34,6	-33,3	-36,5	-32,2	-35,0	-37,6	-32,2	49
-10,2	-25,5	-6,3	-3,3	-7,2	-30,2	-35,6	-25,1	50
9,1	20,8	11,9	6,9	13,5	23,7	24,6	23,0	51
24,0	31,8	14,1	13,0	14,4	37,1	47,5	28,5	52

Vorjahreszeitraum in %

-11,9	-8,8	-8,1	-13,4	-6,3	-9,0	-7,0	-10,8	53
-19,7	-10,8	-8,0	-5,5	-8,8	-11,5	-11,1	-11,8	54
-15,0	-6,0	-2,0	-4,8	-1,1	-6,9	-5,4	-8,4	55
-19,1	-9,5	-6,2	-11,0	-4,6	-10,3	-7,4	-13,1	56
-12,0	-2,5	-2,1	-11,5	1,1	-2,6	-1,4	-3,9	57
-8,2	1,4	-0,9	-4,7	0,3	2,0	4,5	-0,6	58
-12,7	-6,3	-8,4	-12,6	-7,2	-5,8	-4,5	-7,1	59
-15,3	-9,9	-11,9	-16,9	-10,2	-9,5	-8,5	-10,5	60
-4,7	2,8	0,6	-9,2	3,7	3,4	7,3	-0,5	61
-13,2	-8,7	-9,2	-4,5	-10,7	-8,6	-6,8	-10,4	62
-18,0	-13,0	-13,9	-15,8	-13,2	-12,8	-12,4	-13,2	63
-10,7	-9,5	-7,7	-9,7	-7,1	-10,0	-6,2	-12,9	64
-9,9	-9,2	-2,6	-8,8	-0,6	-11,0	-11,7	-10,3	65
-14,3	-8,1	-12,6	-19,8	-10,2	-6,9	-3,9	-9,6	66

Baubericht  
1 Vorbereitende Baustellen  
1.3 Geleistete Arbeitsstunden nach  
- Alle  
1 000  
NEUE LÄNDER

Lfd. Nr.	Zeitraum	Geleistete Arbeitsstunden			Gewerblicher Bau				
		insgesamt	davon im		zusammen	Hochbau	dar. für Unternehmen der Bahn und Post	Tiefbau	dar. für Unternehmen der Bahn und Post
			Hochbau	Tiefbau					
01	2001 Januar-März	62 541	40 341	22 200	22 386	13 432	412	8 954	1 486
02	2002 Januar-März	52 465	32 651	19 814	18 660	10 873	237	7 787	1 427
03	2000 März	31 762	21 034	10 728	10 218	6 001	140	4 217	700
04	April	30 270	19 666	10 604	9 435	5 494	123	3 941	634
05	Mai	37 103	24 034	13 069	11 334	6 530	130	4 804	716
06	Juni	33 557	21 833	11 724	10 036	5 886	117	4 150	594
07	Juli	34 622	22 479	12 143	10 274	6 029	125	4 245	568
08	August	36 494	23 560	12 934	11 014	6 559	166	4 455	586
09	September	35 279	22 398	12 881	10 915	6 362	183	4 553	659
10	Oktober	32 708	20 624	12 084	10 119	5 797	131	4 322	718
11	November	34 193	21 105	13 088	10 638	6 028	150	4 610	752
12	Dezember	23 506	14 512	8 994	7 777	4 427	145	3 350	554
13	2001 Januar	19 464	12 933	6 531	7 032	4 424	101	2 608	429
14	Februar	19 103	12 319	6 784	6 950	4 199	157	2 751	421
15	März	23 974	15 089	8 885	8 404	4 809	154	3 595	636
16	April	25 593	15 706	9 887	8 370	4 698	136	3 672	596
17	Mai	29 753	18 299	11 454	9 566	5 402	134	4 164	661
18	Juni	29 157	17 925	11 232	9 390	5 271	124	4 119	635
19	Juli	30 088	18 486	11 602	9 531	5 459	145	4 072	650
20	August	31 542	19 222	12 320	9 999	5 683	119	4 316	671
21	September	29 139	17 633	11 506	9 266	5 224	75	4 042	696
22	Oktober	30 236	18 095	12 141	9 528	5 359	112	4 169	699
23	November	28 593	16 935	11 658	9 099	5 046	99	4 053	761
24	Dezember	18 747	11 374	7 373	6 286	3 571	72	2 715	504
25	2002 Januar	15 481	10 208	5 273	5 490	3 394	75	2 096	381
26	Februar	17 295	10 773	6 522	6 186	3 627	82	2 559	481
27	März	19 689	11 670	8 019	6 984	3 852	80	3 132	565
Veränderung gegen									
28	2000 März	29,6	30,8	27,4	24,6	25,2	-6,0	23,8	38,9
29	April	-4,7	-6,5	-1,2	-7,7	-8,4	-12,1	-6,5	-9,4
30	Mai	22,6	22,2	23,2	20,1	18,9	5,7	21,9	12,9
31	Juni	-9,6	-9,2	-10,3	-11,5	-9,9	-10,0	-13,6	-17,0
32	Juli	3,2	3,0	3,6	2,4	2,4	6,8	2,3	-4,4
33	August	5,4	4,8	6,5	7,2	8,8	32,8	4,9	3,2
34	September	-3,3	-4,9	-0,4	-0,9	-3,0	10,2	2,2	12,5
35	Oktober	-7,3	-7,9	-6,2	-7,3	-8,9	-28,4	-5,1	9,0
36	November	4,5	2,3	8,3	5,1	4,0	14,5	6,7	4,7
37	Dezember	-31,3	-31,2	-31,3	-26,9	-26,6	-3,3	-27,3	-26,3
38	2001 Januar	-17,2	-10,9	-27,4	-9,6	-0,1	-30,3	-22,1	-22,6
39	Februar	-1,9	-4,7	3,9	-1,2	-5,1	55,4	5,5	-1,9
40	März	25,5	22,5	31,0	20,9	14,5	-1,9	30,7	51,1
41	April	6,8	4,1	11,3	-0,4	-2,3	-11,7	2,1	-6,3
42	Mai	16,3	16,5	15,8	14,3	15,0	-1,5	13,4	10,9
43	Juni	-2,0	-2,0	-1,9	-1,8	-2,4	-7,5	-1,1	-3,9
44	Juli	3,2	3,1	3,3	1,5	3,6	16,9	-1,1	2,4
45	August	4,8	4,0	6,2	4,9	4,1	-17,9	6,0	3,2
46	September	-7,6	-8,3	-6,6	-7,3	-8,1	-37,0	-6,3	3,7
47	Oktober	3,8	2,6	5,5	2,8	2,6	49,3	3,1	0,4
48	November	-5,4	-6,4	-4,0	-4,5	-5,8	-11,6	-2,8	8,9
49	Dezember	-34,4	-32,8	-36,8	-30,9	-29,2	-27,3	-33,0	-33,8
50	2002 Januar	-17,4	-10,3	-28,5	-12,7	-5,0	4,2	-22,8	-24,4
51	Februar	11,7	5,5	23,7	12,7	6,9	9,3	22,1	26,2
52	März	13,8	8,3	23,0	12,9	6,2	-2,4	22,4	17,5
Veränderung gegenüber									
53	2002 Januar-März	-16,1	-19,1	-10,7	-16,6	-19,1	-42,5	-13,0	-4,0
54	2001 März	-24,5	-28,3	-17,2	-17,8	-19,9	10,0	-14,7	-9,1
55	April	-15,5	-20,1	-6,8	-11,3	-14,5	10,6	-6,8	-6,0
56	Mai	-19,8	-23,9	-12,4	-15,6	-17,3	3,1	-13,3	-7,7
57	Juni	-13,1	-17,9	-4,2	-6,4	-10,4	6,0	-0,7	6,9
58	Juli	-13,1	-17,8	-4,5	-7,2	-9,5	16,0	-4,1	14,4
59	August	-13,6	-18,4	-4,7	-9,2	-13,4	-28,3	-3,1	14,5
60	September	-17,4	-21,3	-10,7	-15,1	-17,9	-59,0	-11,2	5,6
61	Oktober	-7,6	-12,3	0,5	-5,8	-7,6	-14,5	-3,5	-2,6
62	November	-16,4	-19,8	-10,9	-14,5	-16,3	-34,0	-12,1	1,2
63	Dezember	-20,2	-21,6	-18,0	-19,2	-19,3	-50,3	-19,0	-9,0
64	2002 Januar	-20,5	-21,1	-19,3	-21,9	-23,3	-25,7	-19,6	-11,2
65	Februar	-9,5	-12,5	-3,9	-11,0	-13,6	-47,8	-7,0	14,3
66	März	-17,9	-22,7	-9,7	-16,9	-19,9	-48,1	-12,9	-11,2

\*) Ab März 2002 vorläufige Ergebnisse.

erstattung  
arbeiten, Hoch- und Tiefbau  
Art der Bauten und Auftraggebern \*)  
Betriebe -  
Stunden  
UND BERLIN-OST

Wohnungs- bau	Öffentlicher und Straßenbau							Lfd. Nr.
	zusammen	Hochbau	davon für		Tiefbau	davon		
			Organisationen ohne Erwerbszweck	Körperschaften des öffentlichen Rechts		Straßen- bau	sonstiger Tiefbau	
21 689	18 466	5 220	1 139	4 081	13 246	5 501	7 745	01
17 212	16 593	4 566	962	3 604	12 027	5 230	6 797	02
12 697	8 847	2 336	499	1 837	6 511	2 925	3 586	03
12 104	8 731	2 068	469	1 599	6 663	3 252	3 411	04
14 991	10 778	2 513	543	1 970	8 265	4 096	4 169	05
13 649	9 872	2 298	462	1 836	7 574	3 880	3 694	06
14 006	10 342	2 444	467	1 977	7 898	4 004	3 894	07
14 341	11 139	2 660	547	2 113	8 479	4 261	4 218	08
13 495	10 869	2 541	514	2 027	8 328	4 248	4 080	09
12 393	10 196	2 434	511	1 923	7 762	3 984	3 778	10
12 393	11 162	2 684	618	2 066	8 478	4 248	4 230	11
8 299	7 430	1 786	355	1 431	5 644	2 746	2 898	12
6 883	5 549	1 626	354	1 272	3 923	1 502	2 421	13
6 513	5 640	1 607	324	1 283	4 033	1 633	2 400	14
8 293	7 277	1 987	461	1 526	5 290	2 366	2 924	15
9 094	8 129	1 914	425	1 489	6 215	3 078	3 137	16
10 824	9 363	2 073	440	1 633	7 290	3 689	3 601	17
10 638	9 129	2 016	423	1 593	7 113	3 718	3 395	18
10 825	9 732	2 202	489	1 713	7 530	3 867	3 663	19
11 163	10 380	2 376	523	1 853	8 004	4 089	3 915	20
10 112	9 761	2 297	496	1 801	7 464	3 832	3 632	21
10 390	10 318	2 346	542	1 804	7 972	4 127	3 845	22
9 575	9 919	2 314	475	1 839	7 605	3 910	3 695	23
6 258	6 203	1 545	312	1 233	4 658	2 187	2 471	24
5 360	4 631	1 454	312	1 142	3 177	1 188	1 989	25
5 627	5 482	1 519	306	1 213	3 963	1 695	2 268	26
6 225	6 480	1 593	344	1 249	4 887	2 347	2 540	27

über Vormonat in %

36,2	26,6	18,5	8,7	21,4	29,8	44,9	19,6	28
-4,7	-1,3	-11,5	-6,0	-13,0	2,3	11,2	-4,9	29
23,9	23,4	21,5	15,8	23,2	24,0	26,0	22,2	30
-9,0	-8,4	-8,6	-14,9	-6,8	-8,4	-5,3	-11,4	31
2,6	4,8	6,4	1,1	7,7	4,3	3,2	5,4	32
2,4	7,7	8,8	17,1	6,9	7,4	6,4	8,3	33
-5,9	-2,4	-4,5	-6,0	-4,1	-1,8	-0,3	-3,3	34
-8,2	-6,2	-4,2	-0,6	-5,1	-6,8	-6,2	-7,4	35
0,0	9,5	10,3	20,9	7,4	9,2	6,6	12,0	36
-33,0	-33,4	-33,5	-42,6	-30,7	-33,4	-35,4	-31,5	37
-17,1	-25,3	-9,0	-0,3	-11,1	-30,5	-45,3	-16,5	38
-5,4	1,6	-1,2	-8,5	0,9	2,8	8,7	-0,9	39
27,3	29,0	23,6	42,3	18,9	31,2	44,9	21,8	40
9,7	11,7	-3,7	-7,8	-2,4	17,5	30,1	7,3	41
19,0	15,2	8,3	3,5	9,7	17,3	19,9	14,8	42
-1,7	-2,5	-2,7	-3,9	-2,4	-2,4	0,8	-5,7	43
1,8	6,6	9,2	15,6	7,5	5,9	4,0	7,9	44
3,1	6,7	7,9	7,0	8,2	6,3	5,7	6,9	45
-9,4	-6,0	-3,3	-5,2	-2,8	-6,7	-6,3	-7,2	46
2,7	5,7	2,1	9,3	0,2	6,8	7,7	5,9	47
-7,8	-3,9	-1,4	-12,4	1,9	-4,6	-5,3	-3,9	48
-34,6	-37,5	-33,2	-34,3	-33,0	-38,8	-44,1	-33,1	49
-14,3	-25,3	-5,9	0,0	-7,4	-31,8	-45,7	-19,5	50
5,0	18,4	4,5	-1,9	6,2	24,7	42,7	14,0	51
10,6	18,2	4,9	12,4	3,0	23,3	38,5	12,0	52

Vorjahreszeitraum in %

-20,6	-10,1	-12,5	-15,5	-11,7	-9,2	-4,9	-12,2	53
-34,7	-17,7	-14,9	-7,6	-16,9	-18,8	-19,1	-18,5	54
-24,9	-6,9	-7,4	-9,4	-6,9	-6,7	-5,4	-8,0	55
-27,8	-13,1	-17,5	-19,0	-17,1	-11,8	-9,9	-13,6	56
-22,1	-7,5	-12,3	-8,4	-13,2	-6,1	-4,2	-8,1	57
-22,7	-5,9	-9,9	4,7	-13,4	-4,7	-3,4	-5,9	58
-22,2	-6,8	-10,7	-4,4	-12,3	-5,6	-4,0	-7,2	59
-25,1	-10,2	-9,6	-3,5	-11,1	-10,4	-9,8	-11,0	60
-16,2	1,2	-3,6	6,1	-6,2	2,7	3,6	1,8	61
-22,7	-11,1	-13,8	-23,1	-11,0	-10,3	-8,0	-12,6	62
-24,6	-16,5	-13,5	-12,1	-13,8	-17,5	-20,4	-14,7	63
-22,1	-16,5	-10,6	-11,9	-10,2	-19,0	-20,9	-17,8	64
-13,6	-2,8	-5,5	-5,6	-5,5	-1,7	3,8	-5,5	65
-24,9	-11,0	-19,8	-25,4	-18,2	-7,6	-0,8	-13,1	66

Baubericht  
1 Vorbereitende Baustellen  
1.3 Geleistete Arbeitsstunden nach  
- Alle  
1 000  
DEUTSCHLAND

Lfd. Nr.	Zeitraum	Geleistete Arbeitsstunden			Gewerblicher Bau				
		ins-gesamt	davon im		zusammen	Hochbau	dar. für Unternehmen der Bahn und Post	Tiefbau	dar. für Unternehmen der Bahn und Post
			Hochbau	Tiefbau					
									Deutsch
01	2001 März	90 093	59 756	30 337	29 406	18 157	382	11 249	1 943
02	2002 Februar	64 494	42 860	21 634	22 100	13 796	315	8 304	1 616
03	2002 März	77 581	49 768	27 813	25 140	15 057	304	10 083	1 856
									Früheres
04	2001 März	66 119	44 667	21 452	21 002	13 348	228	7 654	1 307
05	2002 Februar	47 199	32 087	15 112	15 914	10 169	233	5 745	1 135
06	2002 März	57 892	38 098	19 794	18 156	11 205	224	6 951	1 291
									Neue Länder
07	2001 März	23 974	15 089	8 885	8 404	4 809	154	3 595	636
08	2002 Februar	17 295	10 773	6 522	6 186	3 627	82	2 559	481
09	2002 März	19 689	11 670	8 019	6 984	3 852	80	3 132	565
									Baden-
10	2001 März	11 362	8 044	3 318	3 012	2 133	23	879	187
11	2002 Februar	8 300	5 894	2 406	2 480	1 791	28	689	159
12	2002 März	10 054	6 879	3 175	2 805	1 941	15	864	177
									Bay
13	2001 März	14 028	9 961	4 067	4 203	2 879	35	1 324	239
14	2002 Februar	9 010	6 610	2 400	3 064	2 073	24	991	208
15	2002 März	12 149	8 598	3 551	3 651	2 406	38	1 245	212
									Ber
16	2001 März	2 239	1 544	695	914	647	19	267	109
17	2002 Februar	1 765	1 193	572	700	467	17	233	96
18	2002 März	1 852	1 220	632	706	449	16	257	92
									Branden
19	2001 März	4 919	3 053	1 866	1 553	861	26	692	97
20	2002 Februar	3 516	2 150	1 366	1 172	669	14	503	60
21	2002 März	3 878	2 255	1 623	1 397	679	16	718	66
									Bre
22	2001 März	577	318	259	276	153	5	123	10
23	2002 Februar	467	256	211	235	127	1	108	6
24	2002 März	512	265	247	234	118	4	116	7
									Ham
25	2001 März	1 100	738	362	406	293	13	113	29
26	2002 Februar	818	495	323	327	225	10	102	28
27	2002 März	972	574	398	340	222	10	118	32
									Hes
28	2001 März	5 489	3 623	1 866	1 672	1 089	37	583	186
29	2002 Februar	4 036	2 629	1 407	1 278	857	32	421	145
30	2002 März	4 897	3 077	1 820	1 477	940	34	537	178

\*) Ab März 2002 vorläufige Ergebnisse.

erstattung  
arbeiten, Hoch- und Tiefbau  
Art der Bauten und Auftraggebern \*)  
Betriebe -  
Stunden  
NACH LÄNDERN

Wohnungs- bau	Öffentlicher und Straßenbau							Lfd. Nr.
	zusammen	Hochbau	davon für		Tiefbau	davon		
			Organisationen ohne Erwerbszweck	Körperschaften des öffentlichen Rechts		Straßen- bau	sonstiger Tiefbau	
land								
35 930	24 757	5 669	1 382	4 287	19 088	8 870	10 218	01
24 723	17 671	4 341	960	3 381	13 330	5 934	7 396	02
29 899	22 542	4 812	1 083	3 729	17 730	8 599	9 131	03
Bundesgebiet								
27 637	17 480	3 682	921	2 761	13 798	6 504	7 294	04
19 096	12 189	2 822	654	2 168	9 367	4 239	5 128	05
23 674	16 062	3 219	739	2 480	12 843	6 252	6 591	06
und Berlin-Ost								
8 293	7 277	1 987	461	1 526	5 290	2 366	2 924	07
5 627	5 482	1 519	306	1 213	3 963	1 695	2 268	08
6 225	6 480	1 593	344	1 249	4 887	2 347	2 540	09
Württemberg								
5 299	3 051	612	164	448	2 439	1 335	1 104	10
3 629	2 191	474	88	386	1 717	934	783	11
4 367	2 882	571	93	478	2 311	1 283	1 028	12
ern								
6 068	3 757	1 014	247	767	2 743	1 158	1 585	13
3 778	2 168	759	154	605	1 409	522	887	14
5 318	3 180	874	195	679	2 306	987	1 319	15
lin								
715	610	182	33	149	428	149	279	16
590	475	136	16	120	339	106	233	17
626	520	145	29	116	375	143	232	18
burg								
1 839	1 527	353	105	248	1 174	492	682	19
1 225	1 119	256	51	205	863	351	512	20
1 301	1 180	275	60	215	905	469	436	21
men								
138	163	27	4	23	136	72	64	22
102	130	27	10	17	103	50	53	23
109	169	38	10	28	131	76	55	24
burg								
395	299	50	15	35	249	68	181	25
247	244	23	6	17	221	54	167	26
321	311	31	7	24	280	88	192	27
sen								
2 229	1 588	305	56	249	1 283	584	699	28
1 532	1 226	240	49	191	986	456	530	29
1 895	1 525	242	54	188	1 283	638	645	30

Baubericht  
1 Vorbereitende Baustellen  
1.3 Geleistete Arbeitsstunden nach  
- Alle  
1 000  
DEUTSCHLAND

Lfd. Nr.	Zeitraum	Geleistete Arbeitsstunden			Gewerblicher Bau				
		insgesamt	davon im		zusammen	Hochbau	dar. für Unternehmen der Bahn und Post	Tiefbau	dar. für Unternehmen der Bahn und Post
			Hochbau	Tiefbau					
Mecklenburg-									
01	2001 März	2 872	1 939	933	874	546	14	328	46
02	2002 Februar	2 136	1 372	764	697	401	4	296	51
03	2002 März	2 307	1 472	835	700	408	4	292	40
Nieder									
04	2001 März	8 398	5 549	2 849	2 606	1 507	51	1 099	155
05	2002 Februar	6 411	4 298	2 113	2 165	1 262	37	903	174
06	2002 März	7 549	4 915	2 634	2 467	1 381	23	1 086	218
Nordrhein-									
07	2001 März	15 647	10 126	5 521	5 972	3 414	45	2 558	248
08	2002 Februar	11 144	7 265	3 879	4 274	2 478	74	1 796	241
09	2002 März	13 083	8 324	4 759	4 811	2 729	70	2 082	279
Rheinland-									
10	2001 März	4 455	2 876	1 579	1 199	749	5	450	110
11	2002 Februar	3 250	2 096	1 154	911	573	13	338	86
12	2002 März	4 157	2 519	1 638	1 068	639	15	429	95
Saar									
13	2001 März	1 082	660	422	372	249	3	123	26
14	2002 Februar	750	459	291	249	165	3	84	14
15	2002 März	991	587	404	302	201	2	101	23
Sach									
16	2001 März	6 808	4 346	2 462	2 396	1 306	41	1 090	196
17	2002 Februar	5 054	3 126	1 928	1 838	1 014	36	824	148
18	2002 März	5 789	3 392	2 397	2 118	1 119	18	999	172
Sachsen-									
19	2001 März	4 589	2 800	1 789	1 802	1 052	36	750	192
20	2002 Februar	3 292	1 951	1 341	1 328	749	4	579	133
21	2002 März	3 924	2 206	1 718	1 545	851	24	694	184
Schleswig-									
22	2001 März	2 588	1 835	753	685	457	-	228	43
23	2002 Februar	2 039	1 485	554	551	369	5	182	36
24	2002 März	2 509	1 736	773	616	381	4	235	38
Thürin									
25	2001 März	3 940	2 344	1 596	1 464	822	29	642	70
26	2002 Februar	2 506	1 581	925	831	576	13	255	31
27	2002 März	2 958	1 749	1 209	903	593	11	310	43

\*) Ab März 2002 vorläufige Ergebnisse.

erstattung  
arbeiten, Hoch- und Tiefbau  
Art der Bauten und Auftraggebern \*)  
Betriebe -  
Stunden  
NACH LÄNDERN

Wohnungs- bau	Öffentlicher und Straßenbau							Lfd. Nr.
	zusammen	Hochbau	davon für		Tiefbau	davon		
			Organisationen ohne Erwerbszweck	Körperschaften des öffentlichen Rechts		Straßen- bau	sonstiger Tiefbau	
Vorpommern								
1 110	888	283	58	225	605	326	279	01
768	671	203	64	139	468	261	207	02
870	737	194	55	139	543	302	241	03
sachsen								
3 587	2 205	455	99	356	1 750	812	938	04
2 679	1 567	357	72	285	1 210	547	663	05
3 143	1 939	391	73	318	1 548	722	826	06
Westfalen								
6 055	3 620	657	210	447	2 963	1 439	1 524	07
4 269	2 601	518	181	337	2 083	962	1 121	08
4 986	3 286	609	198	411	2 677	1 346	1 331	09
Pfalz								
1 853	1 403	274	72	202	1 129	594	535	10
1 315	1 024	208	56	152	816	414	402	11
1 644	1 445	236	55	181	1 209	659	550	12
land								
355	355	56	10	46	299	125	174	13
259	242	35	7	28	207	67	140	14
347	342	39	9	30	303	122	181	15
sen								
2 473	1 939	567	116	451	1 372	565	807	16
1 649	1 567	463	78	385	1 104	432	672	17
1 813	1 858	460	87	373	1 398	620	778	18
Anhalt								
1 370	1 417	378	97	281	1 039	552	487	19
956	1 008	246	54	192	762	366	396	20
1 068	1 311	287	62	225	1 024	521	503	21
Holstein								
1 277	626	101	19	82	525	234	291	22
1 013	475	103	20	83	372	164	208	23
1 254	639	101	23	78	538	250	288	24
gen								
1 167	1 309	355	77	278	954	365	589	25
712	963	293	54	239	670	248	422	26
837	1 218	319	73	246	899	373	526	27



Lfd. Nr.	Zeitraum	Gesamtumsatz	Baugewerblicher Umsatz			Gewerblicher Bau				
			insgesamt	davon im		zusammen	Hochbau	dar. für Unternehmen der Bahn und Post	Tiefbau	dar. für Unternehmen der Bahn und Post
				Hochbau	Tiefbau					
01	2001 Jan.-März	16 849,7	16 625,4	11 352,0	5 273,5	6 807,5	4 789,5	113,9	2 018,0	424,8
02	2002 Jan.-März	15 461,9	15 253,1	10 138,6	5 114,5	6 197,3	4 196,9	103,1	2 000,4	527,1
03	2000 März	7 627,1	7 506,4	5 168,8	2 337,6	2 750,0	1 859,3	49,0	890,6	195,7
04	April	7 462,1	7 341,7	4 927,3	2 414,4	2 614,5	1 764,4	50,9	850,1	185,4
05	Mai	9 038,8	8 893,9	5 880,8	3 013,2	3 125,0	2 109,5	46,7	1 015,6	218,9
06	Juni	8 729,8	8 595,6	5 615,0	2 980,6	2 970,9	1 986,4	57,8	984,5	209,2
07	Juli	8 916,9	8 766,7	5 705,1	3 061,6	3 008,1	2 002,0	63,0	1 006,1	188,9
08	August	9 105,7	8 962,2	5 845,2	3 117,0	3 088,4	2 097,6	48,2	990,8	201,3
09	September	9 139,6	9 007,5	5 796,5	3 211,0	3 165,8	2 091,8	57,1	1 074,0	183,2
10	Oktober	9 138,2	9 005,4	5 725,8	3 279,6	3 240,2	2 167,2	57,6	1 073,0	239,2
11	November	9 824,7	9 681,5	6 089,7	3 591,8	3 371,4	2 253,4	71,5	1 118,0	234,7
12	Dezember	9 817,4	9 683,4	6 200,4	3 483,1	3 586,8	2 416,6	68,0	1 170,3	280,6
13	2001 Januar	5 084,7	5 021,7	3 386,9	1 634,8	2 049,2	1 446,2	35,8	603,1	137,1
14	Februar	5 194,4	5 126,1	3 560,9	1 565,2	2 135,3	1 514,3	35,9	621,0	127,5
15	März	6 570,6	6 477,7	4 404,2	2 073,5	2 622,9	1 829,0	42,2	793,9	160,2
16	April	6 704,3	6 599,1	4 342,9	2 256,2	2 536,3	1 769,7	42,2	766,6	138,3
17	Mai	7 904,7	7 786,0	5 048,5	2 737,5	2 865,5	1 968,0	55,1	897,5	180,0
18	Juni	8 281,1	8 155,0	5 240,6	2 914,4	2 991,8	2 026,3	53,3	965,5	192,5
19	Juli	8 773,1	8 632,9	5 411,4	3 221,5	3 068,9	2 060,4	65,6	1 008,5	199,5
20	August	8 612,2	8 488,8	5 342,9	3 146,0	3 183,4	2 155,9	42,4	1 027,5	202,7
21	September	8 323,8	8 194,8	5 172,2	3 022,6	3 015,6	2 069,3	55,3	946,3	191,8
22	Oktober	8 913,2	8 781,3	5 442,9	3 338,4	3 158,3	2 116,9	52,6	1 041,4	217,9
23	November	9 251,0	9 124,6	5 560,0	3 564,6	3 363,9	2 169,9	48,8	1 194,0	244,6
24	Dezember	9 071,5	8 956,5	5 390,0	3 566,5	3 628,0	2 153,3	51,6	1 474,7	348,6
25	2002 Januar	4 746,3	4 684,1	3 080,4	1 603,6	1 964,1	1 269,1	32,3	694,9	241,1
26	Februar	4 853,6	4 791,7	3 270,0	1 521,7	2 014,5	1 406,1	38,2	608,4	137,3
27	März	5 861,9	5 777,3	3 788,1	1 989,2	2 218,7	1 521,6	32,7	697,1	148,7
Veränderung gegen										
28	2000 März	27,6	27,3	25,6	31,2	19,7	17,1	-3,2	25,4	29,8
29	April	-2,2	-2,2	-4,7	3,3	-4,9	-5,1	3,8	-4,5	-5,3
30	Mai	21,1	21,1	19,3	24,8	19,5	19,6	-8,2	19,5	18,1
31	Juni	-3,4	-3,4	-4,5	-1,1	-4,9	-5,8	23,7	-3,1	-4,4
32	Juli	2,1	2,0	1,6	2,7	1,3	0,8	9,1	2,2	-9,7
33	August	2,1	2,2	2,5	1,8	2,7	4,8	-23,6	-1,5	6,6
34	September	0,4	0,5	-0,8	3,0	2,5	-0,3	18,6	8,4	-9,0
35	Oktober	0,0	0,0	-1,2	2,1	2,4	3,6	0,9	-0,1	30,6
36	November	7,5	7,5	6,4	9,5	4,0	4,0	24,1	4,2	-1,9
37	Dezember	-0,1	0,0	1,8	-3,0	6,4	7,2	-4,9	4,7	19,5
38	2001 Januar	-48,2	-48,1	-45,4	-53,1	-42,9	-40,2	-47,3	-48,5	-51,1
39	Februar	2,2	2,1	5,1	-4,3	4,2	4,7	0,1	3,0	-7,0
40	März	26,5	26,4	23,7	32,5	22,8	20,8	17,5	27,9	25,6
41	April	2,0	1,9	-1,4	8,8	-3,3	-3,2	0,2	-3,4	-13,7
42	Mai	17,9	18,0	16,2	21,3	13,0	11,2	30,6	17,1	30,1
43	Juni	4,8	4,7	3,8	6,5	4,4	3,0	-3,4	7,6	7,0
44	Juli	5,9	5,9	3,3	10,5	2,6	1,7	23,2	4,5	3,6
45	August	-1,8	-1,7	-1,3	-2,3	3,7	4,6	-35,4	1,9	1,6
46	September	-3,3	-3,5	-3,2	-3,9	-5,3	-4,0	30,5	-7,9	-5,4
47	Oktober	7,1	7,2	5,2	10,4	4,7	2,3	-4,9	10,1	13,6
48	November	3,8	3,9	2,2	6,8	6,5	2,5	-7,2	14,7	12,2
49	Dezember	-1,9	-1,8	-3,1	0,1	7,8	-0,8	5,8	23,5	42,5
50	2002 Januar	-47,7	-47,7	-42,8	-55,0	-45,9	-41,1	-37,5	-52,9	-30,8
51	Februar	2,3	2,3	6,2	-5,1	2,6	10,8	18,3	-12,5	-43,1
52	März	20,8	20,6	15,8	30,7	10,1	8,2	-14,4	14,6	8,3
Veränderung gegenüber										
53	2002 Jan.-März	-8,2	-8,3	-10,7	-3,0	-9,0	-12,4	-9,4	-0,9	24,1
54	2001 März	-13,9	-13,7	-14,8	-11,3	-4,6	-1,6	-14,0	-10,9	-18,2
55	April	-10,2	-10,1	-11,9	-6,5	-3,0	0,3	-17,0	-9,8	-25,4
56	Mai	-12,5	-12,5	-14,2	-9,2	-8,3	-6,7	18,1	-11,6	-17,8
57	Juni	-5,1	-5,1	-6,7	-2,2	0,7	2,0	-7,8	-1,9	-7,9
58	Juli	-1,6	-1,5	-5,1	5,2	2,0	2,9	4,0	0,2	5,6
59	August	-5,4	-5,3	-8,6	0,9	3,1	2,8	-12,0	3,7	0,7
60	September	-8,9	-9,0	-10,8	-5,9	-4,7	-1,1	-3,2	-11,9	4,7
61	Oktober	-2,5	-2,5	-4,9	1,8	-2,5	-2,3	-8,7	-2,9	-8,9
62	November	-5,8	-5,8	-8,7	-0,8	-0,2	-3,7	-31,8	6,8	4,2
63	Dezember	-7,6	-7,5	-13,1	2,4	1,1	-10,9	-24,1	26,0	24,2
64	2002 Januar	-6,7	-6,7	-9,0	-1,9	-4,2	-12,2	-10,0	15,2	75,8
65	Februar	-6,6	-6,5	-8,2	-2,8	-5,7	-7,1	6,4	-2,0	7,6
66	März	-10,8	-10,8	-14,0	-4,1	-15,4	-16,8	-22,5	-12,2	-7,2

\*) Ab März 2002 vorläufige Ergebnisse.

erstattung  
arbeiten, Hoch- und Tiefbau  
nach Art der Bauten und Auftraggebern \*)  
Betriebe -  
EUR  
LAND

Wohnungs- bau	Öffentlicher und Straßenbau							Lfd. Nr.
	zusammen	Hochbau	davon für		Tiefbau	davon		
			Organisationen ohne Erwerbszweck	Körperschaften des öffentlichen Rechts		Straßen- bau	sonstiger Tiefbau	
5 421,1	4 396,9	1 141,4	228,5	912,9	3 255,5	1 454,4	1 801,1	01
4 906,3	4 149,5	1 035,4	210,6	824,8	3 114,1	1 460,9	1 653,2	02
2 800,0	1 956,5	509,5	97,1	412,4	1 447,0	653,4	793,5	03
2 718,5	2 008,7	444,5	89,3	355,2	1 564,2	757,9	806,4	04
3 248,1	2 520,8	523,2	105,9	417,3	1 997,6	1 012,9	984,7	05
3 113,4	2 511,3	515,2	103,2	412,0	1 996,1	1 046,1	950,0	06
3 176,2	2 582,4	526,9	99,7	427,2	2 055,5	1 045,4	1 010,0	07
3 138,9	2 734,9	608,8	102,8	506,0	2 126,2	1 112,6	1 013,5	08
3 137,6	2 704,1	567,1	115,5	451,7	2 137,0	1 095,0	1 041,9	09
3 022,7	2 742,5	536,0	105,0	431,0	2 206,6	1 135,4	1 071,1	10
3 192,1	3 118,0	644,2	117,1	527,1	2 473,8	1 250,5	1 223,3	11
3 090,1	3 006,6	693,7	118,7	575,1	2 312,8	1 153,7	1 159,1	12
1 603,2	1 369,3	337,6	64,3	273,3	1 031,7	489,8	541,9	13
1 679,0	1 311,8	367,5	68,8	298,7	944,2	398,2	546,0	14
2 138,9	1 715,8	436,3	95,4	340,9	1 279,5	566,4	713,2	15
2 177,4	1 885,4	395,8	84,0	311,8	1 489,6	734,1	755,5	16
2 603,4	2 317,1	477,1	97,3	379,8	1 839,9	944,8	895,1	17
2 696,6	2 466,6	517,7	88,9	428,8	1 948,9	1 028,5	920,4	18
2 794,2	2 769,7	556,8	122,1	434,6	2 212,9	1 159,4	1 053,5	19
2 664,8	2 640,6	522,2	99,7	422,5	2 118,4	1 115,8	1 002,6	20
2 588,9	2 590,3	514,0	95,4	418,6	2 076,3	1 094,3	981,9	21
2 774,9	2 848,1	551,1	103,9	447,2	2 297,0	1 225,1	1 071,9	22
2 806,5	2 954,2	583,6	120,4	463,2	2 370,6	1 253,7	1 116,8	23
2 666,9	2 661,7	569,9	108,4	461,4	2 091,8	1 062,3	1 029,5	24
1 504,4	1 215,6	306,9	66,4	240,5	908,7	450,4	458,3	25
1 511,2	1 266,0	352,7	69,2	283,5	913,3	391,3	522,0	26
1 890,7	1 667,9	375,8	74,9	300,8	1 292,1	619,2	672,9	27
über Vormonat in %								
30,4	34,6	33,6	27,3	35,2	35,0	43,5	28,7	28
-2,9	2,7	-12,8	-8,0	-13,9	8,1	16,0	1,6	29
19,5	25,5	17,7	18,5	17,5	27,7	33,7	22,1	30
-4,1	-0,4	-1,5	-2,5	-1,3	-0,1	3,3	-3,5	31
2,0	2,8	2,3	-3,4	3,7	3,0	-0,1	6,3	32
-1,2	5,9	15,5	3,1	18,5	3,4	6,4	0,3	33
0,0	-1,1	-6,8	12,3	-10,7	0,5	-1,6	2,8	34
-3,7	1,4	-5,5	-9,1	-4,6	3,3	3,7	2,8	35
5,6	13,7	20,2	11,5	22,3	12,1	10,1	14,2	36
-3,2	-3,6	7,7	1,4	9,1	-6,5	-7,7	-5,2	37
-48,1	-54,5	-51,3	-45,8	-52,5	-55,4	-57,5	-53,2	38
4,7	-4,2	8,9	7,0	9,3	-8,5	-18,7	0,8	39
27,4	30,8	18,7	38,6	14,1	35,5	42,2	30,6	40
1,8	9,9	-9,3	-12,0	-8,5	16,4	29,6	5,9	41
19,6	22,9	20,6	15,9	21,8	23,5	28,7	18,5	42
3,6	6,5	8,5	-8,6	12,9	5,9	8,9	2,8	43
3,6	12,3	7,5	37,3	1,4	13,5	12,7	14,5	44
-4,6	-4,7	-6,2	-18,4	-2,8	-4,3	-3,8	-4,8	45
-2,8	-1,9	-1,6	-4,3	-0,9	-2,0	-1,9	-2,1	46
7,2	10,0	7,2	8,9	6,8	10,6	11,9	9,2	47
1,1	3,7	5,9	15,8	3,6	3,2	2,3	4,2	48
-5,0	-9,9	-2,4	-9,9	-0,4	-11,8	-15,3	-7,8	49
-43,6	-54,3	-46,1	-38,8	-47,9	-56,6	-57,6	-55,5	50
0,5	4,1	14,9	4,3	17,8	0,5	-13,1	13,9	51
25,1	31,7	6,5	8,2	6,1	41,5	58,2	28,9	52
Vorjahreszeitraum in %								
-9,5	-5,6	-9,3	-7,8	-9,6	-4,3	0,4	-8,2	53
-23,6	-12,3	-14,4	-1,8	-17,3	-11,6	-13,3	-10,1	54
-19,9	-6,1	-11,0	-6,0	-12,2	-4,8	-3,1	-6,3	55
-19,8	-8,1	-8,8	-8,1	-9,0	-7,9	-6,7	-9,1	56
-13,4	-1,8	0,5	-13,8	4,1	-2,4	-1,7	-3,1	57
-12,0	7,3	5,7	22,5	1,7	7,7	10,9	4,3	58
-15,1	-3,5	-14,2	-3,0	-16,5	-0,4	0,3	-1,1	59
-17,5	-4,2	-9,4	-17,4	-7,3	-2,8	-0,1	-5,8	60
-8,2	3,8	2,8	-1,0	3,8	4,1	7,9	0,1	61
-12,1	-5,3	-9,4	2,8	-12,1	-4,2	0,3	-8,7	62
-13,7	-11,5	-17,9	-8,6	-19,8	-9,6	-7,9	-11,2	63
-6,2	-11,2	-9,1	3,2	-12,0	-11,9	-8,0	-15,4	64
-10,0	-3,5	-4,0	0,6	-5,1	-3,3	-1,7	-4,4	65
-11,6	-2,8	-13,9	-21,4	-11,8	1,0	9,3	-5,6	66

Baubericht  
1 Vorbereitende Baustellen  
1.4 Umsatz insgesamt, baugewerblicher Umsatz  
- Alle  
Mill.  
FRÜHERES

Lfd. Nr.	Zeitraum	Gesamtumsatz	Baugewerblicher Umsatz			Gewerblicher Bau				
			insgesamt	davon im		zusammen	Hochbau	dar. für Unternehmen der Bahn und Post	Tiefbau	dar. für Unternehmen der Bahn und Post
				Hochbau	Tiefbau					
01	2001 Jan.-März	13 206,4	13 031,7	9 079,6	3 952,2	5 338,7	3 862,9	80,4	1 475,8	319,7
02	2002 Jan.-März	12 199,5	12 040,4	8 138,0	3 902,4	4 917,4	3 383,3	73,1	1 534,1	418,6
03	2000 März	5 791,0	5 696,4	4 000,3	1 696,1	2 087,4	1 456,4	37,0	630,9	143,9
04	April	5 653,5	5 556,6	3 821,3	1 735,3	1 996,5	1 398,8	33,3	597,7	126,4
05	Mai	6 832,1	6 716,2	4 513,9	2 202,3	2 341,2	1 619,3	38,3	721,9	160,4
06	Juni	6 613,3	6 507,4	4 345,0	2 162,3	2 263,0	1 557,6	44,3	705,4	163,7
07	Juli	6 726,1	6 600,1	4 378,5	2 221,6	2 282,0	1 567,6	47,7	714,4	137,8
08	August	6 847,6	6 733,4	4 475,5	2 257,9	2 349,2	1 639,3	33,4	710,0	158,7
09	September	6 947,9	6 844,1	4 489,3	2 354,8	2 436,2	1 646,9	41,9	789,3	141,3
10	Oktober	6 909,2	6 806,3	4 444,4	2 362,0	2 474,5	1 712,8	45,3	761,7	181,1
11	November	7 383,7	7 269,6	4 709,1	2 560,5	2 557,7	1 760,3	53,2	797,4	177,9
12	Dezember	7 459,9	7 354,4	4 847,2	2 507,2	2 753,5	1 925,7	52,5	827,8	194,8
13	2001 Januar	4 001,6	3 952,8	2 710,5	1 242,3	1 611,9	1 170,3	27,3	441,6	108,1
14	Februar	4 066,2	4 013,7	2 842,8	1 170,9	1 678,7	1 216,5	25,3	462,2	92,1
15	März	5 138,6	5 065,1	3 526,2	1 538,9	2 048,1	1 476,1	27,8	572,0	119,5
16	April	5 208,9	5 126,3	3 462,2	1 664,0	1 988,9	1 436,5	29,6	552,4	100,4
17	Mai	6 106,4	6 011,6	3 998,6	2 013,0	2 230,2	1 588,9	42,3	641,2	128,9
18	Juni	6 365,7	6 270,1	4 112,2	2 158,0	2 333,4	1 634,5	42,5	698,9	141,3
19	Juli	6 777,8	6 665,5	4 274,2	2 391,3	2 376,3	1 642,0	46,5	734,3	153,7
20	August	6 475,2	6 380,8	4 140,3	2 240,5	2 398,2	1 701,8	33,0	696,5	146,2
21	September	6 364,5	6 266,3	4 071,3	2 195,0	2 322,3	1 654,2	45,5	668,1	129,7
22	Oktober	6 856,7	6 755,8	4 344,4	2 411,4	2 449,7	1 719,3	36,2	730,4	152,7
23	November	7 057,5	6 961,0	4 406,5	2 554,5	2 581,1	1 738,1	34,7	843,0	170,4
24	Dezember	6 891,4	6 805,4	4 327,7	2 477,7	2 658,4	1 732,2	37,1	926,3	264,7
25	2002 Januar	3 825,2	3 776,3	2 489,0	1 287,3	1 592,6	1 026,9	22,8	565,6	207,7
26	Februar	3 802,8	3 756,4	2 623,2	1 133,3	1 600,2	1 143,2	28,1	457,0	102,8
27	März	4 571,5	4 507,7	3 025,9	1 481,8	1 724,7	1 213,2	22,2	511,5	108,1
Veränderung gegen										
28	2000 März	26,3	26,0	23,8	31,5	17,9	15,3	3,6	24,4	32,4
29	April	-2,4	-2,5	-4,5	2,3	-4,4	-4,0	-10,0	-5,3	-12,2
30	Mai	20,8	20,9	18,1	26,9	17,3	15,8	14,9	20,8	26,9
31	Juni	-3,2	-3,1	-3,7	-1,8	-3,3	-3,8	15,8	-2,3	2,1
32	Juli	1,7	1,4	0,8	2,7	0,8	0,6	7,5	1,3	-15,8
33	August	1,8	2,0	2,2	1,6	2,9	4,6	-29,9	-0,6	15,2
34	September	1,5	1,6	0,3	4,3	3,7	0,5	25,4	11,2	-10,9
35	Oktober	-0,6	-0,6	-1,0	0,3	1,6	4,0	8,0	-3,5	28,2
36	November	6,9	6,8	6,0	8,4	3,4	2,8	17,5	4,7	-1,8
37	Dezember	1,0	1,2	2,9	-2,1	7,7	9,4	-1,4	3,8	9,5
38	2001 Januar	-46,4	-46,3	-44,1	-50,5	-41,5	-39,2	-47,9	-46,7	-44,5
39	Februar	1,6	1,5	4,9	-5,7	4,1	3,9	-7,6	4,7	-14,8
40	März	26,4	26,2	24,0	31,4	22,0	21,3	10,1	23,7	29,7
41	April	1,4	1,2	-1,8	8,1	-2,9	-2,7	6,5	-3,4	-15,9
42	Mai	17,2	17,3	15,5	21,0	12,1	10,6	42,8	16,1	28,4
43	Juni	4,2	4,3	2,8	7,2	4,6	2,9	0,6	9,0	9,6
44	Juli	6,5	6,3	3,9	10,8	1,8	0,5	9,5	5,1	8,7
45	August	-4,5	-4,3	-3,1	-6,3	0,9	3,6	-29,2	-5,2	-4,9
46	September	-1,7	-1,8	-1,7	-2,0	-3,2	-2,8	38,1	-4,1	-11,3
47	Oktober	7,7	7,8	6,7	9,9	5,5	3,9	-20,5	9,3	17,7
48	November	2,9	3,0	1,4	5,9	5,4	1,1	-4,2	15,4	11,6
49	Dezember	-2,4	-2,2	-1,8	-3,0	3,0	-0,3	7,0	9,9	55,3
50	2002 Januar	-44,5	-44,5	-42,5	-48,0	-40,1	-40,7	-38,7	-38,9	-21,5
51	Februar	-0,6	-0,5	5,4	-12,0	0,5	11,3	23,5	-19,2	-50,5
52	März	20,2	20,0	15,4	30,8	7,8	6,1	-20,8	11,9	5,2
Veränderung gegenüber										
53	2002 Jan.-März	-7,6	-7,6	-10,4	-1,3	-7,9	-12,4	-9,1	3,9	30,9
54	2001 März	-11,3	-11,1	-11,9	-9,3	-1,9	1,4	-24,9	-9,3	-17,0
55	April	-7,9	-7,7	-9,4	-4,1	-0,4	2,7	-11,1	-7,6	-20,5
56	Mai	-10,6	-10,5	-11,4	-8,6	-4,7	-1,9	10,4	-11,2	-19,6
57	Juni	-3,7	-3,6	-5,4	-0,2	3,1	4,9	-4,1	-0,9	-13,7
58	Juli	0,8	1,0	-2,4	7,6	4,1	4,7	-2,4	2,8	11,5
59	August	-5,4	-5,2	-7,5	-0,8	2,1	3,8	-1,4	-1,9	-7,9
60	September	-8,4	-8,4	-9,3	-6,8	-4,7	0,4	8,6	-15,4	-8,2
61	Oktober	-0,8	-0,7	-2,2	2,1	-1,0	0,4	-20,1	-4,1	-15,7
62	November	-4,4	-4,2	-6,4	-0,2	0,9	-1,3	-34,9	5,7	-4,2
63	Dezember	-7,6	-7,5	-10,7	-1,2	-3,5	-10,0	-29,4	11,9	35,9
64	2002 Januar	-4,4	-4,5	-8,2	3,6	-1,2	-12,2	-16,8	28,1	92,1
65	Februar	-6,5	-6,4	-7,7	-3,2	-4,7	-6,0	11,2	-1,1	11,6
66	März	-11,0	-11,0	-14,2	-3,7	-15,8	-17,8	-20,0	-10,6	-9,5

\*) Ab März 2002 vorläufige Ergebnisse.

erstattung  
arbeiten, Hoch- und Tiefbau  
nach Art der Bauten und Auftraggebern \*)  
Betriebe -  
EUR  
BUNDESGEBIET

Wohnungs- bau	Öffentlicher und Straßenbau							Lfd. Nr.
	zusammen	Hochbau	davon für		Tiefbau	davon		
			Organisationen ohne Erwerbszweck	Körperschaften des öffentlichen Rechts		Straßen- bau	sonstiger Tiefbau	
4 362,5	3 330,5	854,2	164,4	689,8	2 476,4	1 117,1	1 359,3	01
3 991,7	3 131,3	763,0	154,4	608,5	2 368,4	1 121,3	1 247,0	02
2 185,0	1 424,0	358,9	72,4	286,4	1 065,1	476,2	588,9	03
2 102,2	1 457,9	320,3	65,9	254,4	1 137,6	533,1	604,5	04
2 521,3	1 853,7	373,3	75,6	297,6	1 480,4	733,8	746,6	05
2 407,7	1 836,6	379,6	78,6	301,0	1 456,9	747,4	709,5	06
2 434,9	1 883,3	376,1	73,4	302,7	1 507,2	757,7	749,5	07
2 388,0	1 996,1	448,2	74,2	374,0	1 547,9	797,6	750,3	08
2 427,4	1 980,5	415,0	89,3	325,7	1 565,5	784,8	780,7	09
2 351,6	1 980,3	380,0	78,1	302,0	1 600,2	800,3	799,9	10
2 489,9	2 222,0	458,9	84,5	374,4	1 763,1	865,6	897,5	11
2 438,1	2 162,7	483,4	90,7	392,7	1 679,3	825,7	853,6	12
1 285,7	1 055,3	254,6	48,0	206,6	800,7	397,5	403,3	13
1 352,7	982,4	273,7	48,7	225,0	708,7	297,7	411,0	14
1 724,2	1 292,9	325,9	67,8	258,2	967,0	421,9	545,1	15
1 743,0	1 394,4	282,7	61,7	221,0	1 111,7	534,5	577,2	16
2 051,0	1 730,4	358,7	73,9	284,8	1 371,7	687,4	684,4	17
2 122,4	1 814,4	355,2	65,2	290,0	1 459,1	748,8	710,4	18
2 211,3	2 077,9	420,9	95,5	325,4	1 657,0	854,4	802,6	19
2 056,9	1 925,6	381,6	72,8	308,8	1 544,0	795,0	749,0	20
2 036,7	1 907,2	380,4	70,7	309,7	1 526,9	782,7	744,2	21
2 220,8	2 085,2	404,2	74,5	329,7	1 681,0	873,3	807,6	22
2 245,3	2 134,7	423,2	89,5	333,7	1 711,5	878,7	832,8	23
2 164,3	1 982,7	431,2	80,3	351,0	1 551,5	781,9	769,6	24
1 231,3	952,4	230,7	50,2	180,5	721,7	370,0	351,7	25
1 222,2	934,1	257,8	49,7	208,2	676,3	291,0	385,3	26
1 538,2	1 244,8	274,4	54,6	219,9	970,4	460,3	510,0	27
über Vormonat in %								
28,9	34,7	30,5	35,9	29,2	36,2	47,0	28,5	28
-3,8	2,4	-10,7	-9,1	-11,2	6,8	12,0	2,6	29
19,9	27,1	16,5	14,8	17,0	30,1	37,7	23,5	30
-4,5	-0,9	1,7	3,9	1,1	-1,6	1,8	-5,0	31
1,1	2,5	-0,9	-6,7	0,6	3,5	1,4	5,6	32
-1,9	6,0	19,2	1,2	23,5	2,7	5,3	0,1	33
1,6	-0,8	-7,4	20,3	-12,9	1,1	-1,6	4,1	34
-3,1	0,0	-8,4	-12,6	-7,3	2,2	2,0	2,5	35
5,9	12,2	20,8	8,3	24,0	10,2	8,2	12,2	36
-2,1	-2,7	5,3	7,3	4,9	-4,8	-4,6	-4,9	37
-47,3	-51,2	-47,3	-47,1	-47,4	-52,3	-51,9	-52,8	38
5,2	-6,9	7,5	1,4	8,9	-11,5	-25,1	1,9	39
27,5	31,6	19,1	39,3	14,7	36,4	41,7	32,6	40
1,1	7,8	-13,3	-8,9	-14,4	15,0	26,7	5,9	41
17,7	24,1	26,9	19,8	28,9	23,4	28,6	18,6	42
3,5	4,8	-1,0	-11,8	1,8	6,4	8,9	3,8	43
4,2	14,5	18,5	46,4	12,2	13,6	14,1	13,0	44
-7,0	-7,3	-9,3	-23,8	-5,1	-6,8	-7,0	-6,7	45
-1,0	-1,0	-0,3	-2,8	0,3	-1,1	-1,5	-0,6	46
9,0	9,3	6,3	5,3	6,5	10,1	11,6	8,5	47
1,1	2,4	4,7	20,1	1,2	1,8	0,6	3,1	48
-3,6	-7,1	1,9	-10,3	5,2	-9,4	-11,0	-7,6	49
-43,1	-52,0	-46,5	-37,5	-48,6	-53,5	-52,7	-54,3	50
-0,7	-1,9	11,8	-1,0	15,3	-6,3	-21,3	9,5	51
25,9	33,3	6,4	9,9	5,6	43,5	58,2	32,4	52
Vorjahreszeitraum in %								
-8,5	-6,0	-10,7	-6,1	-11,8	-4,4	0,4	-8,3	53
-21,1	-9,2	-9,2	-6,5	-9,9	-9,2	-11,4	-7,4	54
-17,1	-4,4	-11,7	-6,3	-13,2	-2,3	0,3	-4,5	55
-18,7	-6,6	-3,9	-2,3	-4,3	-7,3	-6,3	-8,3	56
-11,9	-1,2	-6,4	-17,0	-3,7	0,2	0,2	0,1	57
-9,2	10,3	11,9	30,2	7,5	9,9	12,8	7,1	58
-13,9	-3,5	-14,9	-1,9	-17,4	-0,3	-0,3	-0,2	59
-16,1	-3,7	-8,3	-20,8	-4,9	-2,5	-0,3	-4,7	60
-5,6	5,3	6,4	-4,6	9,2	5,0	9,1	1,0	61
-9,8	-3,9	-7,8	5,9	-10,9	-2,9	1,5	-7,2	62
-11,2	-8,3	-10,8	-11,5	-10,6	-7,6	-5,3	-9,8	63
-4,2	-9,7	-9,4	4,6	-12,6	-9,9	-6,9	-12,8	64
-9,6	-4,9	-5,8	2,1	-7,5	-4,6	-2,2	-6,3	65
-10,8	-3,7	-15,8	-19,5	-14,8	0,4	9,1	-6,4	66

NEUE LÄNDER

Lfd. Nr.	Zeitraum	Gesamtumsatz	Baugewerblicher Umsatz			Gewerblicher Bau				
			insgesamt	davon im		zusammen	Hochbau	dar. für Unternehmen der Bahn und Post	Tiefbau	dar. für Unternehmen der Bahn und Post
				Hochbau	Tiefbau					
01	2001 Jan.-März	3 643,3	3 593,7	2 272,4	1 321,3	1 468,8	926,6	33,4	542,2	105,1
02	2002 Jan.-März	3 262,4	3 212,6	2 000,6	1 212,1	1 279,9	813,6	30,0	466,3	108,5
03	2000 März	1 836,1	1 810,0	1 168,5	641,5	662,6	402,9	12,0	259,7	51,8
04	April	1 808,6	1 785,1	1 106,0	679,1	618,0	365,6	17,6	252,4	59,0
05	Mai	2 206,7	2 177,8	1 366,9	810,9	783,8	490,2	8,4	293,6	58,5
06	Juni	2 116,5	2 088,2	1 270,0	818,3	707,8	428,7	13,4	279,1	45,5
07	Juli	2 190,7	2 166,6	1 326,6	840,0	726,2	434,4	15,4	291,8	51,1
08	August	2 258,1	2 228,8	1 369,7	859,1	739,1	458,3	14,7	280,8	42,6
09	September	2 191,7	2 163,4	1 307,2	856,2	729,6	444,9	15,2	284,7	41,8
10	Oktober	2 229,0	2 199,1	1 281,4	917,6	765,7	454,4	12,3	311,3	58,1
11	November	2 441,0	2 411,8	1 380,6	1 031,3	813,6	493,1	18,3	320,6	56,8
12	Dezember	2 357,5	2 329,0	1 353,1	975,9	833,3	490,9	15,5	342,4	85,8
13	2001 Januar	1 083,1	1 068,9	676,4	392,5	437,3	275,9	8,5	161,5	29,0
14	Februar	1 128,2	1 112,3	718,1	394,3	456,6	297,9	10,6	158,7	35,4
15	März	1 432,0	1 412,5	878,0	534,5	574,9	352,9	14,3	222,0	40,7
16	April	1 495,4	1 472,9	880,7	592,2	547,4	333,2	12,6	214,2	37,9
17	Mai	1 798,3	1 774,4	1 049,9	724,5	635,3	379,0	12,9	256,3	51,1
18	Juni	1 915,4	1 884,9	1 128,4	756,5	658,4	391,8	10,8	266,7	51,2
19	Juli	1 995,3	1 967,4	1 137,2	830,2	692,7	418,5	19,1	274,2	45,8
20	August	2 137,0	2 108,1	1 202,6	905,5	785,2	454,1	9,4	331,1	56,5
21	September	1 959,3	1 928,5	1 100,9	827,6	693,3	415,1	9,8	278,2	62,1
22	Oktober	2 056,5	2 025,5	1 098,4	927,0	708,5	397,5	16,4	311,0	65,3
23	November	2 193,5	2 163,6	1 153,5	1 010,1	782,9	431,9	14,1	351,0	74,2
24	Dezember	2 180,1	2 151,1	1 062,3	1 088,8	969,5	421,1	14,5	548,4	83,9
25	2002 Januar	921,1	907,8	591,5	316,3	371,5	242,2	9,5	129,3	33,5
26	Februar	1 050,8	1 035,2	646,8	388,4	414,3	262,9	10,1	151,4	34,4
27	März	1 290,4	1 269,6	762,3	507,4	494,1	308,4	10,4	185,6	40,6
Veränderung gegen										
28	2000 März	31,8	31,5	32,3	30,3	25,5	23,9	-19,5	28,0	23,0
29	April	-1,5	-1,4	-5,3	5,9	-6,7	-9,3	46,6	-2,8	13,9
30	Mai	22,0	22,0	23,6	19,4	26,8	34,1	-52,2	16,3	-0,9
31	Juni	-4,1	-4,1	-7,1	0,9	-9,7	-12,5	59,9	-4,9	-22,2
32	Juli	3,5	3,8	4,5	2,7	2,6	1,3	14,3	4,5	12,2
33	August	3,1	2,9	3,3	2,3	1,8	5,5	-4,2	-3,8	-16,7
34	September	-2,9	-2,9	-4,6	-0,3	-1,3	-2,9	3,0	1,4	-1,7
35	Oktober	1,7	1,7	-2,0	7,2	4,9	2,1	-18,7	9,3	38,8
36	November	9,5	9,7	7,7	12,4	6,3	8,5	48,3	3,0	-2,2
37	Dezember	-3,4	-3,4	-2,0	-5,4	2,4	-0,4	-15,2	6,8	51,0
38	2001 Januar	-54,1	-54,1	-50,0	-59,8	-47,5	-43,8	-45,2	-52,8	-66,2
39	Februar	4,2	4,1	6,2	0,5	4,4	8,0	25,0	-1,7	22,1
40	März	26,9	27,0	22,3	35,6	25,9	18,5	35,2	39,8	14,9
41	April	4,4	4,3	0,3	10,8	-4,8	-5,6	-12,0	-3,5	-7,0
42	Mai	20,3	20,5	19,2	22,3	16,1	13,8	2,0	19,6	34,8
43	Juni	6,5	6,2	7,5	4,4	3,6	3,4	-16,5	4,1	0,3
44	Juli	4,2	4,4	0,8	9,7	5,2	6,8	77,2	2,8	-10,6
45	August	7,1	7,1	5,7	9,1	13,4	8,5	-50,6	20,7	23,5
46	September	-8,3	-8,5	-8,5	-8,6	-11,7	-8,6	3,8	-16,0	9,9
47	Oktober	5,0	5,0	-0,2	12,0	2,2	-4,2	68,1	11,8	5,0
48	November	6,7	6,8	5,0	9,0	10,5	8,6	-14,0	12,9	13,6
49	Dezember	-0,6	-0,6	-7,9	7,8	23,8	-2,5	3,0	56,2	13,2
50	2002 Januar	-57,7	-57,8	-44,3	-70,9	-61,7	-42,5	-34,6	-76,4	-60,1
51	Februar	14,1	14,0	9,4	22,8	11,5	8,6	6,1	17,1	2,9
52	März	22,8	22,6	17,8	30,6	19,2	17,3	3,3	22,6	17,8
Veränderung gegenüber										
53	2002 Jan.-März	-10,5	-10,6	-12,0	-8,3	-12,9	-12,2	-10,2	-14,0	3,2
54	2001 März	-22,0	-22,0	-24,9	-16,7	-13,2	-12,4	19,7	-14,5	-21,4
55	April	-17,3	-17,5	-20,4	-12,8	-11,4	-8,8	-28,2	-15,1	-35,9
56	Mai	-18,5	-18,5	-23,2	-10,7	-18,9	-22,7	53,1	-12,7	-12,7
57	Juni	-9,5	-9,7	-11,1	-7,6	-7,0	-8,6	-20,0	-4,5	12,6
58	Juli	-8,9	-9,2	-14,3	-1,2	-4,6	-3,7	24,0	-6,0	-10,4
59	August	-5,4	-5,4	-12,2	5,4	6,2	-0,9	-36,1	17,9	32,8
60	September	-10,6	-10,9	-15,8	-3,3	-5,0	-6,7	-35,6	-2,3	48,5
61	Oktober	-7,7	-7,9	-14,3	1,0	-7,5	-12,5	33,2	-0,1	12,4
62	November	-10,1	-10,3	-16,4	-2,1	-3,8	-12,4	-22,7	9,5	30,5
63	Dezember	-7,5	-7,6	-21,5	11,6	16,3	-14,2	-6,1	60,2	-2,2
64	2002 Januar	-15,0	-15,1	-12,6	-19,4	-15,1	-12,2	12,0	-19,9	15,4
65	Februar	-6,9	-6,9	-9,9	-1,5	-9,3	-11,7	-4,9	-4,6	-2,8
66	März	-9,9	-10,1	-13,2	-5,1	-14,1	-12,6	-27,3	-16,4	-0,4

\*) Ab März 2002 vorläufige Ergebnisse.

erstattung  
arbeiten, Hoch- und Tiefbau  
nach Art der Bauten und Auftraggebern \*)  
Betriebe -  
EUR  
UND BERLIN-OST

Wohnungs- bau	Öffentlicher und Straßenbau							Lfd. Nr.
	zusammen	Hochbau	davon für		Tiefbau	davon		
			Organisationen ohne Erwerbszweck	Körperschaften des öffentlichen Rechts		Straßen- bau	sonstiger Tiefbau	
1 058,6	1 066,3	287,2	64,1	223,1	779,1	337,3	441,8	01
914,6	1 018,1	272,4	56,1	216,3	745,7	339,5	406,2	02
614,9	532,5	150,6	24,6	126,0	381,8	177,2	204,6	03
616,3	550,8	124,2	23,5	100,7	426,7	224,7	201,9	04
726,8	667,1	149,9	30,3	119,6	517,2	279,1	238,1	05
705,7	674,7	135,5	24,6	111,0	539,2	298,7	240,4	06
741,3	699,1	150,8	26,4	124,5	548,3	287,7	260,6	07
750,9	738,9	160,6	28,6	132,0	578,3	315,0	263,3	08
710,2	723,6	152,1	26,2	125,9	571,5	310,2	261,3	09
671,1	762,3	155,9	27,0	129,0	606,4	335,1	271,2	10
702,3	895,9	185,3	32,6	152,7	710,7	384,9	325,8	11
651,9	843,8	210,4	28,0	182,4	633,5	328,0	305,5	12
317,5	314,0	83,0	16,3	66,7	231,0	92,3	138,7	13
326,3	329,4	93,9	20,2	73,7	235,5	100,5	135,1	14
414,8	422,9	110,3	27,6	82,7	312,6	144,5	168,1	15
434,4	491,1	113,1	22,2	90,9	378,0	199,7	178,3	16
552,4	586,6	118,4	23,4	95,0	468,2	257,4	210,8	17
574,2	652,3	162,5	23,7	138,8	489,8	279,7	210,1	18
582,9	691,8	135,9	26,6	109,3	556,0	305,0	250,9	19
607,9	715,0	140,6	26,9	113,7	574,4	320,8	253,6	20
552,2	683,1	133,6	24,7	109,0	549,4	311,7	237,8	21
554,1	762,9	146,9	29,4	117,4	616,0	351,8	264,3	22
561,2	819,5	160,4	30,9	129,5	659,1	375,0	284,0	23
502,6	679,0	138,6	28,2	110,5	540,4	280,4	259,9	24
273,0	263,2	76,2	16,2	60,0	187,0	80,4	106,6	25
289,1	331,8	94,9	19,6	75,3	237,0	100,3	136,7	26
352,5	423,1	101,3	20,4	81,0	321,8	158,9	162,9	27
über Vormonat in %								
36,1	34,5	41,6	7,3	51,0	31,8	35,0	29,3	28
0,2	3,5	-17,6	-4,8	-20,1	11,7	26,8	-1,3	29
17,9	21,1	20,7	29,0	18,8	21,2	24,2	17,9	30
-2,9	1,1	-9,6	-18,7	-7,3	4,2	7,0	1,0	31
5,0	3,6	11,3	7,2	12,2	1,7	-3,7	8,4	32
1,3	5,7	6,5	8,3	6,1	5,5	9,5	1,0	33
-5,4	-2,1	-5,3	-8,3	-4,6	-1,2	-1,5	-0,8	34
-5,5	5,3	2,5	3,0	2,4	6,1	8,0	3,8	35
4,6	17,5	18,8	20,8	18,4	17,2	14,9	20,1	36
-7,2	-5,8	13,5	-14,1	19,4	-10,9	-14,8	-6,2	37
-51,3	-62,8	-60,5	-41,6	-63,4	-63,5	-71,8	-54,6	38
2,8	4,9	13,1	23,3	10,6	2,0	8,8	-2,6	39
27,1	28,4	17,5	37,0	12,2	32,7	43,8	24,5	40
4,7	16,1	2,5	-19,5	9,9	20,9	38,2	6,1	41
27,2	19,5	4,7	5,2	4,6	23,9	28,9	18,2	42
3,9	11,2	37,3	1,3	46,1	4,6	8,7	-0,3	43
1,5	6,1	-16,4	12,3	-21,3	13,5	9,1	19,5	44
4,3	3,3	3,5	1,2	4,0	3,3	5,2	1,1	45
-9,2	-4,5	-4,9	-8,3	-4,1	-4,3	-2,8	-6,3	46
0,3	11,7	9,9	19,2	7,8	12,1	12,9	11,2	47
1,3	7,4	9,2	5,0	10,3	7,0	6,6	7,5	48
-10,4	-17,1	-13,6	-8,9	-14,7	-18,0	-25,2	-8,5	49
-45,7	-61,2	-45,0	-42,5	-45,7	-65,4	-71,3	-59,0	50
5,9	26,1	24,5	20,8	25,5	26,7	24,7	28,3	51
21,9	27,5	6,8	4,0	7,5	35,8	58,5	19,1	52
Vorjahreszeitraum in %								
-13,6	-4,5	-5,1	-12,4	-3,1	-4,3	0,7	-8,1	53
-32,6	-20,6	-26,8	12,0	-34,4	-18,1	-18,5	-17,8	54
-29,5	-10,9	-8,9	-5,3	-9,8	-11,4	-11,2	-11,7	55
-24,0	-12,1	-21,0	-22,7	-20,6	-9,5	-7,8	-11,5	56
-18,6	-3,3	19,9	-3,7	25,1	-9,2	-6,4	-12,6	57
-21,4	-1,0	-9,9	0,9	-12,2	1,4	6,0	-3,7	58
-19,0	-3,2	-12,4	-5,8	-13,9	-0,7	1,8	-3,7	59
-22,2	-5,6	-12,1	-5,7	-13,5	-3,9	0,5	-9,0	60
-17,4	0,1	-5,8	9,2	-8,9	1,6	5,0	-2,6	61
-20,1	-8,5	-13,4	-5,1	-15,2	-7,3	-2,6	-12,8	62
-22,9	-19,5	-34,1	0,6	-39,4	-14,7	-14,5	-14,9	63
-14,0	-16,2	-8,2	-0,8	-10,0	-19,0	-12,9	-23,1	64
-11,4	0,7	1,1	-2,9	2,1	0,6	-0,2	1,2	65
-15,0	0,0	-8,1	-26,2	-2,1	2,9	10,0	-3,1	66

Baubericht  
1 Vorbereitende Baustellen  
1.4 Umsatz insgesamt, baugewerblicher Umsatz  
- Alle  
Mill.  
DEUTSCHLAND

Lfd. Nr.	Zeitraum	Gesamtumsatz	Baugewerblicher Umsatz			Gewerblicher Bau				
			insgesamt	davon im		zusammen	Hochbau	dar. für Unternehmen der Bahn und Post	Tiefbau	dar. für Unternehmen der Bahn und Post
				Hochbau	Tiefbau					
Deutsch										
01	2001 März	6 570,6	6 477,7	4 404,2	2 073,5	2 622,9	1 829,0	42,2	793,9	160,2
02	2002 Februar	4 853,6	4 791,7	3 270,0	1 521,7	2 014,5	1 406,1	38,2	608,4	137,3
03	2002 März	5 861,9	5 777,3	3 788,1	1 989,2	2 218,7	1 521,6	32,7	697,1	148,7
Früheres										
04	2001 März	5 138,6	5 065,1	3 526,2	1 538,9	2 048,1	1 476,1	27,8	572,0	119,5
05	2002 Februar	3 802,8	3 756,4	2 623,2	1 133,3	1 600,2	1 143,2	28,1	457,0	102,8
06	2002 März	4 571,5	4 507,7	3 025,9	1 481,8	1 724,7	1 213,2	22,2	511,5	108,1
Neue Länder										
07	2001 März	1 432,0	1 412,5	878,0	534,5	574,9	352,9	14,3	222,0	40,7
08	2002 Februar	1 050,8	1 035,2	646,8	388,4	414,3	262,9	10,1	151,4	34,4
09	2002 März	1 290,4	1 269,6	762,3	507,4	494,1	308,4	10,4	185,6	40,6
Baden-										
10	2001 März	843,3	826,7	604,5	222,2	281,8	217,0	8,6	64,8	15,2
11	2002 Februar	632,2	620,6	465,1	155,4	238,5	188,9	2,5	49,6	16,1
12	2002 März	780,0	764,8	541,3	223,5	275,8	210,7	1,4	65,2	16,7
Bay										
13	2001 März	1 121,7	1 093,5	797,1	296,4	447,5	336,1	2,4	111,4	25,7
14	2002 Februar	783,8	770,6	559,3	211,3	335,2	236,2	2,3	99,0	23,1
15	2002 März	999,7	977,8	696,9	280,9	370,8	264,5	3,4	106,3	24,0
Ber										
16	2001 März	225,2	223,5	154,1	69,4	123,4	94,9	7,1	28,5	9,7
17	2002 Februar	144,2	142,9	94,7	48,1	64,1	45,2	4,7	18,9	10,0
18	2002 März	180,5	179,0	107,0	71,9	77,9	53,0	3,1	25,0	9,4
Branden										
19	2001 März	271,6	267,0	155,4	111,6	109,9	62,1	1,9	47,8	6,3
20	2002 Februar	192,8	190,1	112,7	77,3	74,3	43,2	1,2	31,0	2,9
21	2002 März	249,1	244,0	151,8	92,2	105,5	67,8	3,0	37,8	4,6
Bre										
22	2001 März	55,7	54,7	36,8	17,9	28,3	20,3	0,7	7,9	0,6
23	2002 Februar	37,9	37,3	25,1	12,2	23,0	17,1	0,1	5,9	0,4
24	2002 März	41,6	40,8	23,5	17,3	22,8	15,4	0,2	7,4	0,1
Ham										
25	2001 März	175,2	174,4	124,3	50,1	86,7	70,5	1,9	16,1	2,8
26	2002 Februar	150,0	149,5	88,2	61,2	63,9	48,7	0,6	15,2	8,4
27	2002 März	150,1	149,3	80,6	68,7	56,1	42,6	0,9	13,6	3,6
Hes										
28	2001 März	449,2	445,9	297,0	148,9	207,9	148,9	3,2	59,0	29,1
29	2002 Februar	337,6	334,4	234,7	99,7	156,4	122,7	1,2	33,7	10,7
30	2002 März	396,0	392,0	253,2	138,8	155,3	116,4	1,0	38,9	14,8

\*) Ab März 2002 vorläufige Ergebnisse.

erstattung  
arbeiten, Hoch- und Tiefbau  
nach Art der Bauten und Auftraggebern \*)  
Betriebe -  
EUR  
NACH LÄNDERN

Wohnungs- bau	Öffentlicher und Straßenbau							Lfd. Nr.	
	zusammen	Hochbau	davon für		Tiefbau	davon			
			Organisationen ohne Erwerbszweck	Körperschaften des öffentlichen Rechts		Straßen- bau	sonstiger Tiefbau		
land									
	2 138,9	1 715,8	436,3	95,4	340,9	1 279,5	566,4	713,2	01
	1 511,2	1 266,0	352,7	69,2	283,5	913,3	391,3	522,0	02
	1 890,7	1 667,9	375,8	74,9	300,8	1 292,1	619,2	672,9	03
Bundesgebiet									
	1 724,2	1 292,9	325,9	67,8	258,2	967,0	421,9	545,1	04
	1 222,2	934,1	257,8	49,7	208,2	676,3	291,0	385,3	05
	1 538,2	1 244,8	274,4	54,6	219,9	970,4	460,3	510,0	06
und Berlin-Ost									
	414,8	422,9	110,3	27,6	82,7	312,6	144,5	168,1	07
	289,1	331,8	94,9	19,6	75,3	237,0	100,3	136,7	08
	352,5	423,1	101,3	20,4	81,0	321,8	158,9	162,9	09
Württemberg									
	338,4	206,5	49,1	16,8	32,3	157,4	86,0	71,5	10
	235,2	146,9	41,0	7,4	33,6	105,9	59,9	46,0	11
	288,3	200,7	42,3	7,0	35,3	158,3	87,0	71,3	12
em									
	373,7	272,3	87,3	16,1	71,1	185,0	63,0	122,1	13
	244,9	190,5	78,2	11,2	66,9	112,3	38,6	73,7	14
	349,9	257,1	82,5	12,9	69,6	174,6	73,0	101,6	15
lin									
	43,8	56,3	15,4	2,9	12,5	40,9	11,1	29,9	16
	33,6	45,2	15,9	4,2	11,7	29,3	10,3	19,0	17
	38,9	62,1	15,2	4,5	10,7	47,0	13,0	34,0	18
burg									
	73,4	83,8	20,0	6,2	13,8	63,8	31,5	32,3	19
	57,3	58,5	12,2	2,4	9,8	46,3	22,4	23,9	20
	68,8	69,6	15,2	2,9	12,3	54,4	29,9	24,6	21
men									
	13,9	12,5	2,5	0,1	2,4	10,0	4,1	5,9	22
	6,3	8,1	1,7	0,5	1,2	6,3	2,0	4,3	23
	5,0	13,0	3,1	1,1	2,0	9,9	4,0	5,9	24
burg									
	49,8	37,9	4,0	1,4	2,5	34,0	4,9	29,1	25
	37,8	47,8	1,7	0,3	1,4	46,1	5,7	40,4	26
	30,3	62,8	7,8	1,3	6,4	55,1	9,2	45,9	27
sen									
	127,0	111,0	21,0	3,4	17,7	90,0	37,8	52,1	28
	94,7	83,3	17,3	2,4	14,8	66,1	26,3	39,8	29
	121,9	114,8	14,9	2,6	12,4	99,8	55,1	44,7	30



Baubericht  
1 Vorbereitende Baustellen  
1.4 Umsatz insgesamt, baugewerblicher Umsatz  
- Alle  
Mill.  
DEUTSCHLAND

Lfd. Nr.	Zeitraum	Gesamtumsatz	Baugewerblicher Umsatz			Gewerblicher Bau				
			insgesamt	davon im		zusammen	Hochbau	dar. für Unternehmen der Bahn und Post	Tiefbau	dar. für Unternehmen der Bahn und Post
				Hochbau	Tiefbau					
<b>Mecklenburg-</b>										
01	2001 März	141,2	139,9	95,6	44,3	47,0	31,5	0,6	15,5	2,3
02	2002 Februar	117,2	116,2	79,0	37,2	43,5	27,0	0,1	16,5	3,7
03	2002 März	134,1	132,8	84,8	48,0	44,4	26,9	0,1	17,6	1,7
<b>Nieder</b>										
04	2001 März	577,5	574,3	389,4	184,9	207,6	138,4	2,4	69,2	13,2
05	2002 Februar	466,7	462,3	318,1	144,2	193,4	129,1	6,2	64,3	15,1
06	2002 März	545,3	541,8	358,5	183,3	206,4	129,9	4,2	76,6	18,8
<b>Nordrhein-</b>										
07	2001 März	1 199,8	1 187,9	806,3	381,7	529,3	359,9	5,2	169,4	15,1
08	2002 Februar	887,2	881,4	595,2	286,2	423,6	285,2	12,8	138,4	12,7
09	2002 März	1 022,0	1 012,9	667,4	345,5	439,4	293,7	9,3	145,8	17,7
<b>Rheinland-</b>										
10	2001 März	306,3	304,0	190,8	113,2	94,4	61,0	0,1	33,4	9,3
11	2002 Februar	215,1	212,3	140,0	72,4	68,5	46,0	0,9	22,5	8,2
12	2002 März	266,6	263,7	165,4	98,3	84,1	58,9	0,9	25,2	5,5
<b>Saar</b>										
13	2001 März	79,4	76,9	46,8	30,1	29,4	21,2	0,4	8,2	1,1
14	2002 Februar	60,1	58,5	38,4	20,1	15,8	10,5	0,4	5,2	0,5
15	2002 März	90,5	88,2	58,3	30,0	20,9	14,2	0,3	6,6	1,3
<b>Sach</b>										
16	2001 März	442,7	436,7	279,7	157,0	176,0	104,4	5,7	71,6	16,7
17	2002 Februar	333,5	329,6	212,2	117,4	136,9	83,8	3,6	53,1	15,8
18	2002 März	404,0	398,1	239,5	158,5	158,4	92,9	2,0	65,5	20,2
<b>Sachsen-</b>										
19	2001 März	261,0	257,1	155,0	102,1	104,7	64,3	0,9	40,4	7,2
20	2002 Februar	210,5	205,6	121,4	84,2	86,3	57,6	0,5	28,7	5,8
21	2002 März	245,1	240,6	136,5	104,1	96,4	62,5	1,5	34,0	5,5
<b>Schleswig-</b>										
22	2001 März	187,2	184,3	130,8	53,6	54,1	38,1	0,0	16,0	1,3
23	2002 Februar	140,3	138,2	99,9	38,3	42,6	30,7	0,2	11,9	2,2
24	2002 März	166,3	163,5	111,6	51,9	45,1	31,5	0,3	13,5	2,0
<b>Thürin</b>										
25	2001 März	233,7	230,8	140,7	90,0	95,0	60,3	1,0	34,7	4,6
26	2002 Februar	144,5	142,2	86,0	56,3	48,9	34,3	0,8	14,6	1,6
27	2002 März	191,1	188,1	111,7	76,4	59,2	40,8	1,1	18,4	3,0

\*) Ab März 2002 vorläufige Ergebnisse.

erstattung  
arbeiten, Hoch- und Tiefbau  
nach Art der Bauten und Auftraggebern \*)  
Betriebe -  
EUR  
NACH LÄNDERN

Wohnungs- bau	Öffentlicher und Straßenbau							Lfd. Nr.
	zusammen	Hochbau	davon für		Tiefbau	davon		
			Organisationen ohne Erwerbszweck	Körperschaften des öffentlichen Rechts		Straßen- bau	sonstiger Tiefbau	
<b>Vorpommern</b>								
49,2	43,6	14,9	2,1	12,8	28,7	14,0	14,7	01
41,6	31,1	10,4	2,8	7,5	20,7	12,0	8,7	02
47,9	40,5	10,0	2,5	7,6	30,4	19,6	10,9	03
<b>sachsen</b>								
217,7	149,0	33,3	6,5	26,8	115,7	49,2	66,5	04
162,2	106,8	26,8	5,6	21,2	79,9	34,8	45,1	05
201,9	133,5	26,7	4,3	22,4	106,8	47,3	59,4	06
<b>Westfalen</b>								
371,2	287,5	75,2	12,6	62,6	212,2	102,0	110,2	07
268,1	189,7	41,9	13,5	28,5	147,7	70,7	77,0	08
320,2	253,3	53,6	15,8	37,8	199,7	110,5	89,2	09
<b>Pfalz</b>								
100,4	109,3	29,4	7,0	22,4	79,9	42,6	37,3	10
69,4	74,5	24,6	4,2	20,4	49,9	27,9	22,0	11
84,5	95,0	21,9	3,7	18,2	73,1	38,9	34,2	12
<b>land</b>								
21,5	26,0	4,1	0,5	3,6	21,9	9,4	12,5	13
20,9	21,8	6,9	1,0	5,9	14,9	6,1	8,8	14
38,5	28,9	5,5	0,9	4,6	23,4	9,5	13,9	15
<b>sen</b>								
144,0	116,7	31,3	7,5	23,8	85,4	39,6	45,8	16
92,6	100,1	35,8	6,3	29,5	64,3	27,8	36,5	17
113,4	126,3	33,2	5,7	27,5	93,1	46,0	47,1	18
<b>Anhalt</b>								
73,3	79,1	17,4	4,1	13,3	61,7	32,3	29,5	19
50,1	69,3	13,8	3,3	10,4	55,5	22,6	33,0	20
57,6	86,6	16,4	3,6	12,9	70,1	31,9	38,2	21
<b>Holstein</b>								
84,9	45,3	7,7	1,3	6,4	37,6	18,0	19,6	22
63,0	32,7	6,3	0,7	5,6	26,4	11,4	15,0	23
73,5	44,9	6,6	1,4	5,2	38,4	20,0	18,4	24
<b>gen</b>								
56,8	79,0	23,6	6,7	16,9	55,3	21,1	34,2	25
33,3	59,9	18,3	3,2	15,1	41,7	12,9	28,8	26
50,0	78,8	20,8	4,7	16,1	58,0	24,3	33,7	27

Baubericht  
1 Vorbereitende Baustellen  
1.5 Auftragsingang nach Art  
- Betriebe mit 20  
Mill.  
DEUTSCH

Lfd. Nr.	Zeitraum	Auftragsingang			Gewerblicher Bau				
		insgesamt	davon im		zusammen	Hochbau	dar. für Unternehmen der Bahn und Post	Tiefbau	dar. für Unternehmen der Bahn und Post
			Hochbau	Tiefbau					
01	2001 Januar-März	12 353,2	7 381,8	4 971,4	5 392,7	3 754,6	99,7	1 638,1	292,1
02	2002 Januar-März	12 071,1	6 892,3	5 178,8	5 542,2	3 721,7	54,4	1 820,5	556,8
03	2000 März	5 947,0	3 526,4	2 420,6	2 383,6	1 591,6	30,5	791,9	140,0
04	April	5 034,7	2 892,3	2 142,4	1 913,9	1 301,1	23,8	612,9	80,5
05	Mai	5 619,5	3 299,6	2 319,9	2 294,9	1 643,3	39,2	651,6	91,9
06	Juni	5 636,3	3 232,4	2 403,9	2 143,8	1 475,1	50,1	668,7	98,0
07	Juli	5 149,9	2 919,3	2 230,6	2 065,7	1 423,1	17,7	642,7	102,3
08	August	4 860,4	2 660,9	2 199,5	1 867,1	1 222,5	18,2	644,6	95,9
09	September	5 481,6	3 152,9	2 328,7	2 334,1	1 631,4	32,6	702,7	130,8
10	Oktober	4 731,7	2 604,1	2 127,6	1 874,2	1 238,8	25,3	635,3	128,8
11	November	4 203,6	2 422,9	1 780,8	1 852,4	1 248,7	20,4	603,7	93,6
12	Dezember	4 539,6	2 725,5	1 814,1	2 003,2	1 437,5	60,0	565,7	132,4
13	2001 Januar	3 398,4	2 200,9	1 197,5	1 640,3	1 174,7	16,7	465,6	95,0
14	Februar	3 725,4	2 159,1	1 566,3	1 542,2	1 084,2	32,8	458,0	94,9
15	März	5 229,4	3 021,8	2 207,6	2 210,2	1 495,6	50,2	714,5	102,3
16	April	4 852,9	2 758,8	2 094,0	2 022,4	1 443,9	37,1	578,5	124,0
17	Mai	5 381,1	2 979,9	2 401,3	2 176,6	1 512,9	53,4	666,7	141,5
18	Juni	5 819,8	3 255,1	2 564,8	2 197,9	1 451,8	35,1	746,2	167,9
19	Juli	4 863,1	2 675,5	2 187,6	2 033,8	1 408,7	35,1	625,0	121,1
20	August	4 956,5	2 666,6	2 290,0	2 054,7	1 431,1	26,0	623,6	140,3
21	September	5 007,2	2 764,4	2 242,8	2 094,7	1 429,9	56,2	664,8	141,3
22	Oktober	4 537,1	2 449,2	2 087,9	1 806,5	1 140,2	20,7	666,3	130,8
23	November	4 070,6	2 235,6	1 835,0	1 888,7	1 239,2	14,1	649,5	170,5
24	Dezember	3 906,9	2 223,1	1 683,8	1 783,8	1 285,6	21,5	498,2	137,0
25	2002 Januar	3 122,2	1 755,3	1 366,9	1 404,9	887,7	28,8	517,3	164,1
26	Februar	3 617,2	2 060,3	1 556,9	1 662,6	1 100,2	12,1	562,4	118,3
27	März	5 331,7	3 076,7	2 255,0	2 474,7	1 733,9	13,6	740,8	274,3
Veränderung gegen									
28	2000 März	44,0	41,4	47,9	28,6	31,9	72,0	22,4	-21,2
29	April	-15,3	-18,0	-11,5	-19,7	-18,3	-21,8	-22,6	-42,5
30	Mai	11,6	14,1	8,3	19,9	26,3	64,3	6,3	14,3
31	Juni	0,3	-2,0	3,6	-6,6	-10,2	28,0	2,6	6,6
32	Juli	-8,6	-9,7	-7,2	-3,6	-3,5	-64,7	-3,9	4,4
33	August	-5,6	-8,9	-1,4	-9,6	-14,1	2,5	0,3	-6,3
34	September	12,8	18,5	5,9	25,0	33,4	79,7	9,0	36,4
35	Oktober	-13,7	-17,4	-8,6	-19,7	-24,1	-22,6	-9,6	-1,5
36	November	-11,2	-7,0	-16,3	-1,2	0,8	-19,5	-5,0	-27,4
37	Dezember	8,0	12,5	1,9	8,1	15,1	194,7	-6,3	41,5
38	2001 Januar	-25,1	-19,2	-34,0	-18,1	-18,3	-72,1	-17,7	-28,3
39	Februar	9,6	-1,9	30,8	-6,0	-7,7	96,4	-1,6	-0,1
40	März	40,4	40,0	40,9	43,3	37,9	53,0	56,0	7,8
41	April	-7,2	-8,7	-5,1	-8,5	-3,5	-26,2	-19,0	21,2
42	Mai	10,9	8,0	14,7	7,6	4,8	44,0	14,7	14,2
43	Juni	8,2	9,2	6,8	1,0	-4,0	-34,2	12,4	18,6
44	Juli	-16,4	-17,8	-14,7	-7,5	-3,0	-0,3	-16,2	-27,9
45	August	1,9	-0,3	4,7	1,0	1,6	-25,9	-0,2	15,9
46	September	1,0	3,7	-2,1	1,9	-0,1	116,1	6,6	0,7
47	Oktober	-9,4	-11,4	-6,9	-13,8	-20,3	-63,0	0,2	-7,4
48	November	-10,3	-8,7	-12,1	4,6	8,7	-32,1	-2,5	30,3
49	Dezember	-4,0	-0,6	-8,2	-5,6	3,7	53,0	-23,3	-19,6
50	2002 Januar	-20,1	-21,0	-18,8	-21,2	-30,9	33,6	3,8	19,8
51	Februar	15,9	17,4	13,9	18,3	23,9	-58,1	8,7	-27,9
52	März	47,4	49,3	44,8	48,8	57,6	12,8	31,7	131,8
Veränderung gegenüber									
53	2002 Januar-März	-2,3	-6,6	4,2	2,8	-0,9	-45,4	11,1	90,6
54	2001 März	-12,1	-14,3	-8,8	-7,3	-6,0	64,7	-9,8	-26,9
55	April	-3,6	-4,6	-2,3	5,7	11,0	55,4	-5,6	54,1
56	Mai	-4,2	-9,7	3,5	-5,2	-7,9	36,3	1,9	54,0
57	Juni	3,3	0,7	6,7	2,5	-1,6	-29,9	11,6	71,3
58	Juli	-5,6	-8,3	-1,9	-1,5	-1,0	97,8	-2,7	18,3
59	August	2,0	0,2	4,1	10,0	17,1	43,0	-3,3	46,3
60	September	-8,7	-12,3	-3,7	-10,3	-12,4	72,0	-5,4	8,0
61	Oktober	-4,1	-5,9	-1,9	-3,6	-8,0	-17,9	4,9	1,6
62	November	-3,2	-7,7	3,0	2,0	-0,8	-30,8	7,6	82,2
63	Dezember	-13,9	-18,4	-7,2	-11,0	-10,6	-64,1	-11,9	3,5
64	2002 Januar	-8,1	-20,2	14,1	-14,3	-24,4	72,3	11,1	72,8
65	Februar	-2,9	-4,6	-0,6	7,8	1,5	-63,3	22,8	24,7
66	März	2,0	1,8	2,1	12,0	15,9	-72,9	3,7	168,3

erstattung  
arbeiten, Hoch- und Tiefbau  
der Bauten und Auftraggebern  
Beschäftigten und mehr -  
EUR  
LAND

Wohnungs- bau	Öffentlicher und Straßenbau							Lfd. Nr.
	zusammen	Hochbau	davon für		Tiefbau	davon		
			Organisationen ohne Erwerbszweck	Körperschaften des öffentlichen Rechts		Straßen- bau	sonstiger Tiefbau	
2 791,9	4 168,6	835,3	164,1	671,2	3 333,3	1 452,6	1 880,7	01
2 276,5	4 252,4	894,2	153,2	741,0	3 358,3	1 579,4	1 778,9	02
1 484,3	2 079,2	450,5	101,7	348,8	1 628,7	802,3	826,3	03
1 227,6	1 893,2	363,7	74,7	288,9	1 529,6	754,3	775,3	04
1 239,1	2 085,6	417,3	75,9	341,3	1 668,3	855,5	812,8	05
1 302,8	2 189,8	454,6	99,2	355,4	1 735,2	937,1	798,1	06
1 147,0	1 937,1	349,2	68,4	280,8	1 587,9	857,3	730,7	07
1 098,9	1 894,5	339,5	79,2	260,3	1 555,0	837,3	717,7	08
1 128,0	2 019,5	393,5	81,0	312,6	1 625,9	876,9	749,0	09
1 016,1	1 841,5	349,2	74,4	274,7	1 492,3	677,0	815,3	10
880,0	1 471,2	294,1	69,8	224,3	1 177,1	561,6	615,5	11
867,0	1 669,5	421,1	76,2	344,9	1 248,4	584,7	663,7	12
811,9	946,3	214,3	40,1	174,2	732,0	307,0	424,9	13
831,4	1 351,8	243,5	44,8	198,7	1 108,3	420,5	687,8	14
1 148,7	1 870,6	377,5	79,2	298,3	1 493,1	725,0	768,1	15
997,0	1 833,5	317,9	55,3	262,6	1 515,5	770,6	745,0	16
1 074,1	2 130,4	392,8	84,6	308,2	1 737,6	929,4	808,2	17
1 208,4	2 413,5	595,0	85,0	510,0	1 818,6	984,9	833,6	18
899,4	1 930,0	367,4	104,9	262,5	1 562,6	836,0	726,6	19
909,5	1 992,3	326,0	66,5	259,5	1 666,3	895,0	771,3	20
974,7	1 937,7	359,8	60,3	299,5	1 578,0	854,6	723,3	21
860,9	1 869,8	448,1	69,9	378,2	1 421,7	730,0	691,6	22
689,6	1 492,3	306,8	54,4	252,4	1 185,4	558,8	626,6	23
672,6	1 450,5	264,9	61,0	203,9	1 185,6	487,6	698,0	24
653,9	1 063,3	213,7	31,6	182,1	849,6	392,6	457,0	25
695,1	1 259,5	265,0	42,6	222,4	994,5	499,9	494,6	26
927,4	1 929,6	415,5	79,0	336,5	1 514,2	686,9	827,3	27

über Vormonat in %

46,5	64,5	64,5	65,7	64,2	64,5	71,3	58,4	28
-17,3	-8,9	-19,3	-26,5	-17,2	-6,1	-6,0	-6,2	29
0,9	10,2	14,7	1,6	18,1	9,1	13,4	4,8	30
5,1	5,0	9,0	30,7	4,1	4,0	9,5	-1,8	31
-12,0	-11,5	-23,2	-31,0	-21,0	-8,5	-8,5	-8,4	32
-4,2	-2,2	-2,8	15,7	-7,3	-2,1	-2,3	-1,8	33
2,6	6,6	15,9	2,2	20,1	4,6	4,7	4,4	34
-9,9	-8,8	-11,3	-8,1	-12,1	-8,2	-22,8	8,8	35
-13,4	-20,1	-15,8	-6,2	-18,3	-21,1	-17,1	-24,5	36
-1,5	13,5	43,2	9,2	53,7	6,1	4,1	7,8	37
-6,4	-43,3	-49,1	-47,4	-49,5	-41,4	-47,5	-36,0	38
2,4	42,9	13,6	11,8	14,0	51,4	37,0	61,9	39
38,2	38,4	55,0	76,7	50,2	34,7	72,4	11,7	40
-13,2	-2,0	-15,8	-30,1	-12,0	1,5	6,3	-3,0	41
7,7	16,2	23,6	52,9	17,4	14,7	20,6	8,5	42
12,5	13,3	51,5	0,4	65,5	4,7	6,0	3,1	43
-25,6	-20,0	-38,2	23,4	-48,5	-14,1	-15,1	-12,8	44
1,1	3,2	-11,3	-36,7	-1,1	6,6	7,1	6,2	45
7,2	-2,7	10,4	-9,2	15,4	-5,3	-4,5	-6,2	46
-11,7	-3,5	24,5	15,9	26,3	-9,9	-14,6	-4,4	47
-19,9	-20,2	-31,5	-22,1	-33,3	-16,6	-23,5	-9,4	48
-2,5	-2,8	-13,7	12,0	-19,2	0,0	-12,7	11,4	49
-2,8	-26,7	-19,3	-48,1	-10,7	-28,3	-19,5	-34,5	50
6,3	18,4	24,0	34,6	22,2	17,0	27,3	8,2	51
33,4	53,2	56,8	85,5	51,3	52,3	37,4	67,3	52

Vorjahreszeitraum in %

-18,5	2,0	7,0	-6,7	10,4	0,7	8,7	-5,4	53
-22,6	-10,0	-16,2	-22,1	-14,5	-8,3	-9,6	-7,1	54
-18,8	-3,2	-12,6	-25,9	-9,1	-0,9	2,2	-3,9	55
-13,3	2,1	-5,9	11,4	-9,7	4,2	8,6	-0,6	56
-7,2	10,2	30,9	-14,3	43,5	4,8	5,1	4,5	57
-21,6	-0,4	5,2	53,3	-6,5	-1,6	-2,5	-0,6	58
-17,2	5,2	-4,0	-16,1	-0,3	7,2	6,9	7,5	59
-13,6	-4,0	-8,6	-25,5	-4,2	-3,0	-2,5	-3,4	60
-15,3	1,5	28,3	-6,1	37,7	-4,7	7,8	-15,2	61
-21,6	1,4	4,3	-22,0	12,5	0,7	-0,5	1,8	62
-22,4	-13,1	-37,1	-20,0	-40,9	-5,0	-16,6	5,2	63
-19,5	12,4	-0,3	-21,1	4,5	16,1	27,9	7,6	64
-16,4	-6,8	8,8	-5,0	12,0	-10,3	18,9	-28,1	65
-19,3	3,2	10,1	-0,3	12,8	1,4	-5,3	7,7	66

Baubericht  
1 Vorbereitende Baustellen  
1.5 Auftragseingang nach Betriebs-  
- Betriebe mit 20  
Mill.  
FRÜHERES

Lfd. Nr.	Zeitraum	Auftragseingang			Gewerblicher Bau				
		insgesamt	davon im		zusammen	Hochbau	dar. für Unternehmen der Bahn und Post	Tiefbau	dar. für Unternehmen der Bahn und Post
			Hochbau	Tiefbau					
01	2001 Januar-März	9 813,7	5 998,7	3 815,0	4 286,3	3 089,8	82,8	1 196,5	230,4
02	2002 Januar-März	9 645,6	5 747,3	3 898,4	4 471,8	3 163,8	42,4	1 308,0	443,0
03	2000 März	4 495,6	2 733,1	1 762,4	1 819,0	1 307,6	27,1	511,4	78,8
04	April	3 820,5	2 224,3	1 596,2	1 505,2	1 084,0	19,1	421,2	51,7
05	Mai	4 304,4	2 588,2	1 716,2	1 808,2	1 344,4	34,8	463,7	69,0
06	Juni	4 141,2	2 379,0	1 762,2	1 596,4	1 114,0	46,7	482,4	72,9
07	Juli	3 934,3	2 315,3	1 619,1	1 648,2	1 176,5	14,7	471,8	76,3
08	August	3 572,3	2 035,8	1 536,5	1 409,0	973,5	14,2	435,5	60,2
09	September	4 234,1	2 530,1	1 704,0	1 876,5	1 351,1	25,0	525,4	102,7
10	Oktober	3 671,7	2 110,1	1 561,5	1 462,7	1 021,3	19,6	441,4	76,0
11	November	3 205,4	1 885,9	1 321,5	1 439,6	978,8	16,9	460,9	69,2
12	Dezember	3 552,8	2 172,8	1 380,0	1 621,1	1 186,3	27,6	434,9	112,0
13	2001 Januar	2 721,5	1 817,4	904,1	1 316,5	984,2	11,7	332,3	82,6
14	Februar	2 977,2	1 730,4	1 246,8	1 234,2	897,5	27,6	336,7	70,4
15	März	4 115,0	2 450,9	1 664,2	1 735,6	1 208,2	43,5	527,5	77,5
16	April	3 898,8	2 291,0	1 607,8	1 667,1	1 229,9	28,9	437,2	101,6
17	Mai	4 204,0	2 430,0	1 774,0	1 763,5	1 284,7	45,7	478,8	89,4
18	Juni	4 462,5	2 576,9	1 885,7	1 741,0	1 212,1	26,1	528,9	125,7
19	Juli	3 755,2	2 161,9	1 593,3	1 610,6	1 169,3	26,1	441,3	87,7
20	August	3 805,5	2 130,5	1 675,0	1 633,6	1 188,1	20,4	445,5	103,6
21	September	3 933,1	2 283,4	1 649,7	1 709,7	1 237,2	54,8	472,5	101,5
22	Oktober	3 550,7	1 999,3	1 551,4	1 439,2	948,0	16,1	491,2	91,6
23	November	3 122,0	1 820,4	1 301,6	1 504,1	1 050,0	9,6	454,1	135,7
24	Dezember	3 177,9	1 852,1	1 325,8	1 488,8	1 098,6	15,8	390,2	115,8
25	2002 Januar	2 497,8	1 447,8	1 050,0	1 120,8	731,1	25,8	389,7	136,6
26	Februar	2 748,6	1 648,4	1 100,3	1 228,1	878,5	7,5	349,5	74,1
27	März	4 399,2	2 651,1	1 748,1	2 122,9	1 554,1	9,2	568,8	232,3
Veränderung gegen									
28	2000 März	41,9	39,3	46,2	26,3	30,3	98,3	17,2	-26,4
29	April	-15,0	-18,6	-9,4	-17,3	-17,1	-29,4	-17,6	-34,4
30	Mai	12,7	16,4	7,5	20,1	24,0	82,3	10,1	33,5
31	Juni	-3,8	-8,1	2,7	-11,7	-17,1	34,1	4,0	5,6
32	Juli	-5,0	-2,7	-8,1	3,2	5,6	-68,5	-2,2	4,7
33	August	-9,2	-12,1	-5,1	-14,5	-17,3	-3,8	-7,7	-21,0
34	September	18,5	24,3	10,9	33,2	38,8	76,4	20,6	70,5
35	Oktober	-13,3	-16,6	-8,4	-22,1	-24,4	-21,5	-16,0	-26,0
36	November	-12,7	-10,7	-15,4	-1,6	-4,2	-14,0	4,4	-8,9
37	Dezember	10,8	15,3	4,4	12,6	21,2	63,5	-5,6	61,8
38	2001 Januar	-23,4	-16,4	-34,5	-18,8	-17,0	-57,5	-23,6	-26,2
39	Februar	9,4	-4,8	37,9	-6,3	-8,8	135,8	1,3	-14,8
40	März	38,2	41,6	33,5	40,6	34,6	57,2	56,6	10,1
41	April	-5,3	-6,5	-3,4	-3,9	1,8	-33,5	-17,1	31,2
42	Mai	7,8	6,1	10,3	5,8	4,5	57,9	9,5	-12,0
43	Juni	6,1	6,0	6,3	-1,3	-5,7	-42,9	10,5	40,6
44	Juli	-15,9	-16,1	-15,5	-7,5	-3,5	0,0	-16,6	-30,2
45	August	1,3	-1,4	5,1	1,4	1,6	-21,6	1,0	18,1
46	September	3,4	7,2	-1,5	4,7	4,1	168,0	6,0	-2,0
47	Oktober	-9,7	-12,4	-6,0	-15,8	-23,4	-70,7	4,0	-9,7
48	November	-12,1	-8,9	-16,1	4,5	10,8	-40,1	-7,6	48,1
49	Dezember	1,8	1,7	1,9	-1,0	4,6	64,3	-14,1	-14,7
50	2002 Januar	-21,4	-21,8	-20,8	-24,7	-33,5	63,1	-0,1	18,0
51	Februar	10,0	13,9	4,8	9,6	20,2	-70,9	-10,3	-45,7
52	März	60,1	60,8	58,9	72,9	76,9	22,2	62,7	213,3
Veränderung gegenüber									
53	2002 Januar-März	-1,7	-4,2	2,2	4,3	2,4	-48,8	9,3	92,3
54	2001 März	-8,5	-10,3	-5,6	-4,6	-7,6	60,6	3,1	-1,7
55	April	2,0	3,0	0,7	10,8	13,5	51,3	3,8	96,6
56	Mai	-2,3	-6,1	3,4	-2,5	-4,4	31,1	3,3	29,5
57	Juni	7,8	8,3	7,0	9,1	8,8	-44,2	9,7	72,5
58	Juli	-4,6	-6,6	-1,6	-2,3	-0,6	76,9	-6,5	14,9
59	August	6,5	4,7	9,0	15,9	22,0	44,1	2,3	71,9
60	September	-7,1	-9,7	-3,2	-8,9	-8,4	118,8	-10,1	-1,2
61	Oktober	-3,3	-5,3	-0,6	-1,6	-7,2	-18,2	11,3	20,6
62	November	-2,6	-3,4	-1,5	4,5	7,3	-43,0	-1,5	96,0
63	Dezember	-10,6	-14,8	-3,9	-8,2	-7,4	-42,8	-10,3	3,4
64	2002 Januar	-8,2	-20,3	16,1	-14,9	-25,7	119,8	17,3	65,4
65	Februar	-7,7	-4,7	-11,8	-0,5	-2,1	-72,9	3,8	5,4
66	März	6,9	8,2	5,0	22,3	28,6	-78,9	7,8	199,8

erstattung  
arbeiten, Hoch- und Tiefbau  
sitz und Art der Bauten  
Beschäftigten und mehr -  
EUR

BUNDES GEBIET

Wohnungs- bau	Öffentlicher und Straßenbau							Lfd. Nr.	
	zusammen	Hochbau	davon für		Tiefbau	davon			
			Organisationen ohne Erwerbszweck	Körperschaften des öffentlichen Rechts		Straßen- bau	sonstiger Tiefbau		
2 266,6	3 260,8	642,3		124,9	517,4	2 618,5	1 095,5	1 523,0	01
1 890,2	3 283,6	693,3		118,0	575,2	2 590,4	1 180,0	1 410,4	02
1 073,4	1 603,2	352,2		74,0	278,2	1 251,0	598,1	652,9	03
886,2	1 429,1	254,1		50,6	203,4	1 175,0	572,4	602,6	04
923,1	1 573,1	320,7		57,3	263,4	1 252,4	649,0	603,4	05
926,9	1 617,9	338,1		72,3	265,8	1 279,8	695,3	584,5	06
881,0	1 405,1	257,8		49,2	208,6	1 147,3	603,1	544,2	07
824,9	1 338,4	237,4		60,6	176,9	1 101,0	560,5	540,5	08
874,6	1 482,9	304,4		62,3	242,1	1 178,6	616,5	562,0	09
826,5	1 382,5	262,3		51,2	211,1	1 120,1	471,8	648,3	10
700,0	1 065,8	205,1		50,1	155,0	860,7	410,8	449,8	11
667,5	1 264,2	319,0		62,8	256,3	945,1	411,8	533,3	12
671,7	733,2	161,5		31,8	129,6	571,8	229,2	342,5	13
656,6	1 086,4	176,4		33,8	142,6	910,0	317,5	592,5	14
938,3	1 441,1	304,4		59,2	245,2	1 136,7	548,7	588,0	15
802,3	1 429,3	258,8		41,8	217,0	1 170,5	576,3	594,2	16
833,4	1 607,1	311,9		66,2	245,7	1 295,1	663,9	631,3	17
939,4	1 782,1	425,4		56,2	369,1	1 356,7	703,4	653,4	18
712,3	1 432,3	280,3		92,2	188,1	1 152,0	608,1	543,9	19
705,5	1 466,3	236,9		48,8	188,1	1 229,4	643,0	586,5	20
781,1	1 442,4	265,1		45,1	220,0	1 177,3	616,6	560,6	21
679,9	1 431,6	371,4		56,1	315,3	1 060,2	523,6	536,6	22
547,7	1 070,2	222,7		37,0	185,7	847,5	386,4	461,1	23
555,6	1 133,5	197,9		46,1	151,8	935,6	364,7	570,9	24
546,8	830,2	169,9		25,7	144,2	660,3	294,2	366,1	25
566,4	954,1	203,4		34,3	169,1	750,7	368,7	382,0	26
777,1	1 499,3	320,0		58,1	261,9	1 179,3	517,1	662,3	27

über Vormonat in %

41,4	65,5	76,6	65,7	79,8	62,6	64,6	60,9	28
-17,4	-10,9	-27,9	-31,6	-26,9	-6,1	-4,3	-7,7	29
4,2	10,1	26,2	13,2	29,5	6,6	13,4	0,1	30
0,4	2,8	5,4	26,2	0,9	2,2	7,1	-3,1	31
-4,9	-13,2	-23,8	-32,0	-21,5	-10,4	-13,3	-6,9	32
-6,4	-4,7	-7,9	23,2	-15,2	-4,0	-7,1	-0,7	33
6,0	10,8	28,2	2,8	36,9	7,0	10,0	4,0	34
-5,5	-6,8	-13,8	-17,7	-12,8	-5,0	-23,5	15,4	35
-15,3	-22,9	-21,8	-2,2	-26,6	-23,2	-12,9	-30,6	36
-4,6	18,6	55,5	25,2	65,3	9,8	0,2	18,6	37
0,6	-42,0	-49,4	-49,3	-49,4	-39,5	-44,3	-35,8	38
-2,3	48,2	9,2	6,3	10,0	59,2	38,5	73,0	39
42,9	32,6	72,6	75,1	72,0	24,9	72,8	-0,8	40
-14,5	-0,8	-15,0	-29,4	-11,5	3,0	5,0	1,1	41
3,9	12,4	20,5	58,4	13,2	10,6	15,2	6,2	42
12,7	10,9	36,4	-15,1	50,2	4,8	6,0	3,5	43
-24,2	-19,6	-34,1	64,0	-49,0	-15,1	-13,5	-16,8	44
-0,9	2,4	-15,5	-47,1	0,0	6,7	5,7	7,8	45
10,7	-1,6	11,9	-7,5	17,0	-4,2	-4,1	-4,4	46
-12,9	-0,7	40,1	24,3	43,3	-9,9	-15,1	-4,3	47
-19,5	-25,2	-40,0	-34,1	-41,1	-20,1	-26,2	-14,1	48
1,5	5,9	-11,2	24,6	-18,3	10,4	-5,6	23,8	49
-1,6	-26,8	-14,1	-44,2	-5,0	-29,4	-19,3	-35,9	50
3,6	14,9	19,7	33,3	17,3	13,7	25,3	4,3	51
37,2	57,1	57,3	69,6	54,8	57,1	40,2	73,4	52

Vorjahreszeitraum in %

-16,6	0,7	7,9	-5,5	11,2	-1,1	7,7	-7,4	53
-12,6	-10,1	-13,6	-19,9	-11,9	-9,1	-8,3	-9,9	54
-9,5	0,0	1,9	-17,5	6,7	-0,4	0,7	-1,4	55
-9,7	2,2	-2,7	15,6	-6,7	3,4	2,3	4,6	56
1,3	10,1	25,8	-22,2	38,9	6,0	1,2	11,8	57
-19,2	1,9	8,7	87,5	-9,8	0,4	0,8	-0,1	58
-14,5	9,6	-0,2	-19,4	6,3	11,7	14,7	8,5	59
-10,7	-2,7	-12,9	-27,5	-9,1	-0,1	0,0	-0,2	60
-17,7	3,6	41,6	9,5	49,3	-5,3	11,0	-17,2	61
-21,8	0,4	8,6	-26,2	19,8	-1,5	-5,9	2,5	62
-16,8	-10,3	-38,0	-26,6	-40,8	-1,0	-11,4	7,1	63
-18,6	13,2	5,2	-19,3	11,2	15,5	28,3	6,9	64
-13,7	-12,2	15,3	1,2	18,6	-17,5	16,1	-35,5	65
-17,2	4,0	5,1	-1,9	6,8	3,8	-5,8	12,6	66

Baubericht  
1 Vorbereitende Baustellen  
1.5 Auftragsengang nach Betriebs-  
- Betriebe mit 20  
Mill.  
**NEUE LÄNDER**

Lfd. Nr.	Zeitraum	Auftragseingang			Gewerblicher Bau				
		insgesamt	davon im		zusammen	Hochbau	dar. für Unternehmen der Bahn und Post	Tiefbau	dar. für Unternehmen der Bahn und Post
			Hochbau	Tiefbau					
01	2001 Januar-März	2 539,5	1 383,1	1 156,4	1 106,4	664,8	16,9	441,6	61,7
02	2002 Januar-März	2 425,5	1 145,1	1 280,4	1 070,4	558,0	12,0	512,5	113,8
03	2000 März	1 451,5	793,3	658,2	564,6	284,1	3,4	280,5	61,1
04	April	1 214,2	668,0	546,2	408,7	217,0	4,7	191,7	28,8
05	Mai	1 315,1	711,4	603,8	486,7	298,8	4,3	187,9	22,9
06	Juni	1 495,1	853,4	641,7	547,4	361,0	3,4	186,4	25,2
07	Juli	1 215,6	604,0	611,5	417,5	246,6	3,0	170,9	26,0
08	August	1 288,2	625,1	663,1	458,1	249,0	4,0	209,1	35,7
09	September	1 247,5	622,8	624,6	457,6	280,3	7,6	177,3	28,1
10	Oktober	1 060,0	494,0	566,1	411,5	217,6	5,6	193,9	52,8
11	November	998,2	538,9	459,3	412,8	270,0	3,5	142,8	24,3
12	Dezember	986,8	552,7	434,1	382,0	251,2	32,4	130,8	20,4
13	2001 Januar	677,0	383,5	293,4	323,8	190,6	5,0	133,2	12,3
14	Februar	748,2	428,7	319,5	308,0	186,8	5,2	121,3	24,5
15	März	1 114,4	570,9	543,4	474,5	287,5	6,8	187,1	24,8
16	April	954,1	467,8	486,3	355,3	214,1	8,1	141,3	22,4
17	Mai	1 177,2	549,8	627,3	413,1	228,2	7,7	184,9	52,1
18	Juni	1 357,3	678,2	679,1	456,9	239,7	9,1	217,2	42,2
19	Juli	1 108,0	513,6	594,4	423,2	239,4	9,0	183,7	33,4
20	August	1 151,0	536,0	615,0	421,1	243,0	5,6	178,1	36,8
21	September	1 074,0	481,0	593,1	385,0	192,7	1,4	192,4	39,8
22	Oktober	986,4	449,9	536,5	367,3	192,2	4,7	175,1	39,2
23	November	948,6	415,2	533,4	384,6	189,2	4,5	195,4	34,8
24	Dezember	729,1	371,0	358,1	295,0	187,0	5,7	108,1	21,2
25	2002 Januar	624,4	307,5	316,9	284,1	156,6	3,0	127,6	27,5
26	Februar	868,6	411,9	456,6	434,5	221,6	4,6	212,9	44,2
27	März	932,5	425,6	506,9	351,8	179,8	4,4	172,0	42,1
Veränderung gegen									
28	2000 März	50,8	49,4	52,6	36,7	40,2	-15,9	33,2	-13,1
29	April	-16,3	-15,8	-17,0	-27,6	-23,6	37,7	-31,7	-52,9
30	Mai	8,3	6,5	10,5	19,1	37,7	-8,5	-2,0	-20,3
31	Juni	13,7	20,0	6,3	12,5	20,8	-21,0	-0,8	9,8
32	Juli	-18,7	-29,2	-4,7	-23,7	-31,7	-12,8	-8,3	3,4
33	August	6,0	3,5	8,4	9,7	1,0	33,6	22,3	36,9
34	September	-3,2	-0,4	-5,8	-0,1	12,6	91,1	-15,2	-21,3
35	Oktober	-15,0	-20,7	-9,4	-10,1	-22,4	-26,1	9,4	88,4
36	November	-5,8	9,1	-18,9	0,3	24,1	-38,5	-26,3	-54,0
37	Dezember	-1,1	2,6	-5,5	-7,5	-7,0	833,5	-8,4	-16,0
38	2001 Januar	-31,4	-30,6	-32,4	-15,2	-24,1	-84,6	1,8	-39,6
39	Februar	10,5	11,8	8,9	-4,9	-2,0	3,7	-9,0	98,5
40	März	48,9	33,2	70,1	54,1	53,9	30,6	54,3	1,2
41	April	-14,4	-18,1	-10,5	-25,1	-25,5	20,7	-24,5	-9,9
42	Mai	23,4	17,5	29,0	16,3	6,6	-5,3	30,9	133,3
43	Juni	15,3	23,4	8,3	10,6	5,0	17,7	17,5	-19,0
44	Juli	-18,4	-24,3	-12,5	-7,4	-0,1	-1,1	-15,4	-20,8
45	August	3,9	4,4	3,5	-0,5	1,5	-38,2	-3,1	10,0
46	September	-6,7	-10,3	-3,6	-8,6	-20,7	-75,0	8,0	8,1
47	Oktober	-8,2	-6,5	-9,5	-4,6	-0,2	236,9	-9,0	-1,4
48	November	-3,8	-7,7	-0,6	4,7	-1,6	-4,8	11,6	-11,3
49	Dezember	-23,1	-10,7	-32,9	-23,3	-1,2	28,7	-44,7	-39,0
50	2002 Januar	-14,4	-17,1	-11,5	-3,7	-16,3	-47,4	18,0	29,6
51	Februar	39,1	34,0	44,1	52,9	41,5	51,1	66,9	60,7
52	März	7,4	3,3	11,0	-19,0	-18,9	-2,7	-19,2	-4,9
Veränderung gegenüber									
53	2002 Januar-März	-4,5	-17,2	10,7	-3,3	-16,1	-28,8	16,0	84,5
54	2001 März	-23,2	-28,0	-17,4	-15,9	1,2	96,3	-33,3	-59,4
55	April	-21,4	-30,0	-11,0	-13,1	-1,4	72,0	-26,3	-22,3
56	Mai	-10,5	-22,7	3,9	-15,1	-23,6	78,0	-1,6	127,5
57	Juni	-9,2	-20,5	5,8	-16,5	-33,6	165,2	16,6	67,7
58	Juli	-8,8	-15,0	-2,8	1,4	-2,9	201,0	7,5	28,4
59	August	-10,6	-14,3	-7,2	-8,1	-2,4	39,3	-14,8	3,1
60	September	-13,9	-22,8	-5,1	-15,9	-31,3	-81,8	8,5	41,7
61	Oktober	-6,9	-8,9	-5,2	-10,7	-11,6	-16,8	-9,7	-25,8
62	November	-5,0	-23,0	16,1	-6,8	-29,9	28,7	36,8	42,9
63	Dezember	-26,1	-32,9	-17,5	-22,8	-25,6	-82,2	-17,4	3,8
64	2002 Januar	-7,8	-19,8	8,0	-12,3	-17,8	-39,3	-4,3	122,7
65	Februar	16,1	-3,9	42,9	41,1	18,7	-11,6	75,5	80,3
66	März	-16,3	-25,5	-6,7	-25,9	-37,5	-34,2	-8,0	69,6

erstattung  
arbeiten, Hoch- und Tiefbau  
sitz und Art der Bauten  
Beschäftigten und mehr -  
EUR  
UND BERLIN-OST

Wohnungs- bau	Öffentlicher und Straßenbau							Lfd. Nr.
	zusammen	Hochbau	davon für		Tiefbau	davon		
			Organisationen ohne Erwerbszweck	Körperschaften des öffentlichen Rechts		Straßen- bau	sonstiger Tiefbau	
525,3	907,8	193,0	39,2	153,8	714,8	357,0	357,8	01
386,2	968,8	200,9	35,1	165,8	767,9	399,4	368,5	02
410,9	476,0	98,3	27,7	70,6	377,7	204,2	173,5	03
341,3	464,2	109,6	24,1	85,5	354,6	182,0	172,6	04
316,0	512,4	96,6	18,6	77,9	415,9	206,5	209,4	05
375,9	571,9	116,5	26,9	89,6	455,4	241,8	213,6	06
266,0	532,1	91,4	19,3	72,2	440,6	254,2	186,5	07
274,0	556,1	102,1	18,6	83,4	454,0	276,7	177,2	08
253,3	536,5	89,2	18,7	70,5	447,4	260,4	187,0	09
189,6	459,0	86,8	23,2	63,6	372,2	205,2	166,9	10
180,0	405,4	89,0	19,7	69,3	316,4	150,8	165,7	11
199,5	405,3	102,1	13,5	88,6	303,2	172,8	130,4	12
140,1	213,0	52,8	8,3	44,6	160,2	77,8	82,4	13
174,8	265,3	67,1	11,0	56,1	198,3	103,0	95,3	14
210,4	429,4	73,1	20,0	53,1	356,3	176,2	180,1	15
194,7	404,1	59,1	13,5	45,6	345,0	194,3	150,7	16
240,7	523,3	80,9	18,4	62,5	442,5	265,5	177,0	17
269,0	631,4	169,6	28,8	140,8	461,9	281,6	180,3	18
187,1	497,7	87,1	12,7	74,4	410,6	227,8	182,8	19
204,0	526,0	89,1	17,6	71,4	436,9	252,0	184,9	20
193,7	495,3	94,6	15,2	79,5	400,7	238,0	162,7	21
181,0	438,2	76,7	13,8	62,9	361,4	206,4	155,0	22
141,9	422,0	84,1	17,5	66,6	337,9	172,4	165,5	23
117,0	317,0	67,1	14,9	52,2	250,0	122,9	127,1	24
107,1	233,1	43,8	5,9	37,9	189,3	98,4	90,9	25
128,7	305,3	61,6	8,3	53,3	243,8	131,2	112,6	26
150,4	430,3	95,5	20,9	74,6	334,8	169,8	165,0	27
über Vormonat in %								
61,8	61,2	32,1	65,4	22,4	71,1	94,7	49,7	28
-16,9	-2,5	11,4	-13,0	21,0	-6,1	-10,9	-0,5	29
-7,4	10,4	-11,9	-22,6	-8,9	17,3	13,5	21,3	30
19,0	11,6	20,7	44,3	15,0	9,5	17,1	2,0	31
-29,2	-7,0	-21,5	-28,4	-19,5	-3,2	5,1	-12,7	32
3,0	4,5	11,6	-3,3	15,6	3,0	8,9	-4,9	33
-7,5	-3,5	-12,6	0,4	-15,5	-1,5	-5,9	5,5	34
-25,2	-14,5	-2,6	24,0	-9,7	-16,8	-21,2	-10,7	35
-5,1	-11,7	2,5	-15,2	9,0	-15,0	-26,5	-0,8	36
10,8	0,0	14,7	-31,5	27,8	-4,2	14,6	-21,3	37
-29,8	-47,4	-48,2	-38,7	-49,7	-47,2	-55,0	-36,8	38
24,8	24,6	27,0	33,2	25,8	23,8	32,4	15,6	39
20,3	61,8	9,0	81,6	-5,3	79,7	71,1	89,1	40
-7,5	-5,9	-19,1	-32,2	-14,2	-3,2	10,2	-16,3	41
23,7	29,5	36,8	35,9	37,1	28,2	36,7	17,4	42
11,7	20,7	109,7	56,3	125,4	4,4	6,1	1,9	43
-30,4	-21,2	-48,6	-55,8	-47,2	-11,1	-19,1	1,4	44
9,0	5,7	2,2	38,7	-4,0	6,4	10,6	1,1	45
-5,1	-5,8	6,3	-13,9	11,2	-8,3	-5,6	-12,0	46
-6,6	-11,5	-18,9	-8,9	-20,8	-9,8	-13,3	-4,7	47
-21,6	-3,7	9,6	26,4	5,9	-6,5	-16,5	6,8	48
-17,6	-24,9	-20,3	-14,7	-21,7	-26,0	-28,7	-23,2	49
-8,4	-26,5	-34,7	-60,2	-27,4	-24,3	-19,9	-28,5	50
20,1	31,0	40,6	40,5	40,6	28,7	33,2	23,9	51
16,8	40,9	55,1	150,9	40,1	37,4	29,4	46,6	52
Vorjahreszeitraum in %								
-26,5	6,7	4,1	-10,4	7,8	7,4	11,9	3,0	53
-48,8	-9,8	-25,7	-27,9	-24,8	-5,6	-13,7	3,8	54
-43,0	-12,9	-46,1	-43,8	-46,7	-2,7	6,8	-12,7	55
-23,8	2,1	-16,2	-1,3	-19,8	6,4	28,6	-15,5	56
-28,4	10,4	45,5	6,9	57,2	1,4	16,4	-15,6	57
-29,6	-6,5	-4,7	-34,0	3,1	-6,8	-10,4	-2,0	58
-25,6	-5,4	-12,8	-5,4	-14,4	-3,8	-8,9	4,3	59
-23,6	-7,7	6,1	-18,9	12,8	-10,4	-8,6	-13,0	60
-4,6	-4,5	-11,6	-40,4	-1,1	-2,9	0,6	-7,1	61
-21,1	4,1	-5,5	-11,2	-3,9	6,8	14,3	-0,1	62
-41,4	-21,8	-34,3	10,5	-41,1	-17,6	-28,9	-2,5	63
-23,5	9,4	-17,1	-28,2	-15,0	18,2	26,5	10,3	64
-26,4	15,1	-8,2	-24,3	-5,0	22,9	27,4	18,2	65
-28,5	0,2	30,7	4,6	40,5	-6,0	-3,7	-8,4	66



Baubericht  
1 Vorbereitende Baustellen  
1.5 Auftragseingang nach Betriebs-  
- Betriebe mit 20  
Mill.  
DEUTSCHLAND

Lfd. Nr.	Zeitraum	Auftragseingang			Gewerblicher Bau				
		insgesamt	davon im		zusammen	Hochbau	dar. für Unternehmen der Bahn und Post	Tiefbau	dar. für Unternehmen der Bahn und Post
			Hochbau	Tiefbau					
Deutsch									
01	2001 März	5 229,4	3 021,8	2 207,6	2 210,2	1 495,6	50,2	714,5	102,3
02	2002 Februar	3 617,2	2 060,3	1 556,9	1 662,6	1 100,2	12,1	562,4	118,3
03	2002 März	5 331,7	3 076,7	2 255,0	2 474,7	1 733,9	13,6	740,8	274,3
Früheres									
04	2001 März	4 115,0	2 450,9	1 664,2	1 735,6	1 208,2	43,5	527,5	77,5
05	2002 Februar	2 748,6	1 648,4	1 100,3	1 228,1	878,5	7,5	349,5	74,1
06	2002 März	4 399,2	2 651,1	1 748,1	2 122,9	1 554,1	9,2	568,8	232,3
Neue Länder									
07	2001 März	1 114,4	570,9	543,4	474,5	287,5	6,8	187,1	24,8
08	2002 Februar	868,6	411,9	456,6	434,5	221,6	4,6	212,9	44,2
09	2002 März	932,5	425,6	506,9	351,8	179,8	4,4	172,0	42,1
Baden-									
10	2001 März	607,5	361,0	246,5	233,7	173,9	4,9	59,8	22,4
11	2002 Februar	435,6	229,6	206,0	173,2	121,9	1,4	51,3	19,5
12	2002 März	563,4	301,1	262,3	220,4	135,6	1,5	84,8	49,6
Bay									
13	2001 März	1 242,0	788,3	453,7	486,5	345,0	2,3	141,5	10,1
14	2002 Februar	712,2	484,2	228,0	282,9	226,0	2,0	57,0	8,9
15	2002 März	1 660,8	1 104,4	556,4	882,0	699,9	1,2	182,1	103,0
Ber									
16	2001 März	137,0	88,1	48,9	58,4	46,9	5,4	11,5	3,1
17	2002 Februar	91,5	47,1	44,4	47,9	26,3	3,3	21,6	14,8
18	2002 März	241,5	178,4	63,1	139,8	116,8	6,4	23,0	12,9
Branden									
19	2001 März	214,2	117,0	97,3	84,5	60,0	0,6	24,4	2,3
20	2002 Februar	189,0	99,6	89,4	96,1	67,5	0,4	28,5	4,0
21	2002 März	177,5	86,5	90,9	73,0	39,5	0,2	33,5	7,9
Bre									
22	2001 März	42,9	27,1	15,8	24,0	17,4	0,1	6,6	1,5
23	2002 Februar	29,3	7,1	22,3	14,1	4,9	0,0	9,2	0,6
24	2002 März	36,2	15,4	20,7	19,7	12,3	0,0	7,3	0,9
Ham									
25	2001 März	72,5	46,1	26,4	42,3	34,5	0,0	7,7	0,8
26	2002 Februar	63,3	39,3	24,0	34,6	31,0	-	3,7	0,1
27	2002 März	60,0	33,7	26,3	28,9	21,9	0,3	7,0	1,1
Hes									
28	2001 März	310,8	159,6	151,2	159,8	110,2	32,7	49,5	13,3
29	2002 Februar	207,4	101,3	106,1	88,3	54,9	0,8	33,3	14,3
30	2002 März	335,6	175,2	160,4	163,6	121,7	0,1	41,9	14,3

erstattung  
arbeiten, Hoch- und Tiefbau  
sitz und Art der Bauten  
Beschäftigten und mehr-  
EUR  
NACH LÄNDERN

Wohnungs- bau	Öffentlicher und Straßenbau							Lfd. Nr.	
	zusammen	Hochbau	davon für		Tiefbau	davon			
			Organisationen ohne Erwerbszweck	Körperschaften des öffentlichen Rechts		Straßen- bau	sonstiger Tiefbau		
land									
	1 148,7	1 870,6	377,5	79,2	298,3	1 493,1	725,0	768,1	01
	695,1	1 259,5	265,0	42,6	222,4	994,5	499,9	494,6	02
	927,4	1 929,6	415,5	79,0	336,5	1 514,2	686,9	827,3	03
Bundesgebiet									
	938,3	1 441,1	304,4	59,2	245,2	1 136,7	548,7	588,0	04
	566,4	954,1	203,4	34,3	169,1	750,7	368,7	382,0	05
	777,1	1 499,3	320,0	58,1	261,9	1 179,3	517,1	662,3	06
und Berlin-Ost									
	210,4	429,4	73,1	20,0	53,1	356,3	176,2	180,1	7,0
	128,7	305,3	61,6	8,3	53,3	243,8	131,2	112,6	8,0
	150,4	430,3	95,5	20,9	74,6	334,8	169,8	165,0	9,0
Württemberg									
	147,7	226,1	39,5	8,0	31,4	186,6	109,6	77,0	10
	84,2	178,2	23,4	3,0	20,4	154,7	88,9	65,8	11
	125,1	217,9	40,3	3,8	36,5	177,6	105,5	72,1	12
ern									
	323,1	432,4	120,2	26,9	93,3	312,3	144,7	167,5	13
	183,5	245,8	74,7	6,9	67,8	171,1	77,2	93,8	14
	256,2	522,6	148,2	29,4	118,8	374,4	132,2	242,2	15
lin									
	28,3	50,4	12,9	1,1	11,9	37,4	6,7	30,7	16
	13,1	30,6	7,7	0,7	7,0	22,9	6,3	16,6	17
	35,2	66,5	26,4	0,2	26,2	40,1	12,0	28,1	18
burg									
	44,4	85,3	12,5	3,3	9,2	72,8	44,6	28,2	19
	26,4	66,5	5,6	0,5	5,2	60,9	36,3	24,5	20
	28,4	76,1	18,7	2,0	16,7	57,4	27,8	29,6	21
men									
	7,6	11,3	2,0	0,1	1,9	9,3	4,0	5,3	22
	2,1	13,2	0,2	0,1	0,1	13,0	3,3	9,7	23
	1,8	14,7	1,3	0,0	1,2	13,4	3,2	10,2	24
burg									
	10,4	19,8	1,2	0,3	0,9	18,6	2,6	16,0	25
	7,7	20,9	0,6	0,1	0,5	20,3	8,8	11,5	26
	10,4	20,7	1,4	0,0	1,4	19,3	9,2	10,1	27
sen									
	37,5	113,5	11,9	4,4	7,5	101,6	51,5	50,1	28
	29,7	89,4	16,7	5,6	11,1	72,7	28,4	44,3	29
	34,4	137,6	19,0	5,4	13,6	118,6	45,8	72,8	30

Baubericht  
1 Vorbereitende Baustellen  
1.5 Auftragseingang nach Betriebs-  
- Betriebe mit 20  
Mill.  
DEUTSCHLAND

Lfd. Nr.	Zeitraum	Auftragseingang			Gewerblicher Bau				
		insgesamt	davon im		zusammen	Hochbau	dar. für Unternehmen der Bahn und Post	Tiefbau	dar. für Unternehmen der Bahn und Post
			Hochbau	Tiefbau					
Mecklenburg-									
01	2001 März	95,9	50,9	45,0	28,2	18,3	0,9	9,9	1,0
02	2002 Februar	70,0	38,2	31,7	31,7	14,9	0,1	16,7	0,5
03	2002 März	97,4	57,1	40,3	37,0	18,3	0,1	18,8	2,4
Nieder									
04	2001 März	464,6	263,3	201,3	165,3	96,2	0,5	69,1	13,7
05	2002 Februar	367,8	213,0	154,9	152,9	92,8	1,1	60,1	11,7
06	2002 März	422,6	210,0	212,6	162,3	88,4	0,6	73,9	29,4
Nordrhein-									
07	2001 März	856,9	522,2	334,6	456,4	310,2	1,4	146,2	7,8
08	2002 Februar	653,4	420,1	233,3	379,3	282,7	1,7	96,6	6,6
09	2002 März	789,7	475,8	313,9	416,3	284,7	0,4	131,6	21,2
Rheinland-									
10	2001 März	207,1	93,7	113,4	63,5	43,1	0,0	20,4	4,2
11	2002 Februar	123,3	60,1	63,2	41,6	23,6	0,4	18,0	4,3
12	2002 März	187,6	97,5	90,2	56,9	43,0	0,3	13,9	3,8
Saar									
13	2001 März	86,8	46,4	40,4	22,8	13,4	0,0	9,4	0,3
14	2002 Februar	38,6	23,4	15,2	16,4	11,7	0,1	4,7	2,1
15	2002 März	64,4	38,1	26,4	36,2	31,2	-	5,0	2,0
Sach									
16	2001 März	362,6	192,3	170,3	183,8	98,3	0,5	85,6	13,7
17	2002 Februar	319,5	141,8	177,7	174,5	67,1	0,2	107,3	12,9
18	2002 März	274,7	137,8	137,0	107,2	55,0	1,7	52,2	14,9
Sachsen-									
19	2001 März	235,0	112,7	122,3	99,7	65,3	0,3	34,4	4,0
20	2002 Februar	133,3	53,5	79,8	58,5	27,9	0,0	30,5	11,3
21	2002 März	184,7	53,8	130,8	67,3	26,2	0,0	41,1	8,3
Schleswig-									
22	2001 März	130,1	77,0	53,1	36,3	27,2	0,1	9,1	1,4
23	2002 Februar	65,7	42,1	23,6	16,4	11,1	-	5,3	1,0
24	2002 März	86,0	44,8	41,2	20,7	12,2	0,4	8,5	2,2
Thürin									
25	2001 März	163,5	76,1	87,4	65,2	35,8	0,4	29,4	2,8
26	2002 Februar	117,2	60,0	57,3	54,4	35,9	0,6	18,5	5,6
27	2002 März	149,8	67,4	82,4	43,3	27,1	0,3	16,2	0,4

erstattung  
arbeiten, Hoch- und Tiefbau  
sitz und Art der Bauten  
Beschäftigten und mehr -  
EUR  
NACH LÄNDERN

Wohnungs- bau	Öffentlicher und Straßenbau							Lfd. Nr.
	zusammen	Hochbau	davon für		Tiefbau	davon		
			Organisationen ohne Erwerbszweck	Körperschaften des öffentlichen Rechts		Straßen- bau	sonstiger Tiefbau	
Vorpommern								
26,2	41,5	6,4	2,1	4,3	35,1	19,0	16,1	01
17,6	20,7	5,7	0,3	5,4	15,0	7,8	7,2	02
24,0	36,3	14,8	1,2	13,6	21,5	11,8	9,7	03
sachsen								
112,6	186,7	54,5	5,7	48,8	132,2	51,3	80,9	04
87,6	127,4	32,6	6,2	26,4	94,8	41,1	53,7	05
98,3	161,9	23,2	5,0	18,2	138,7	65,3	73,4	06
Westfalen								
172,9	227,6	39,2	9,5	29,7	188,4	100,2	88,2	07
104,3	169,8	33,1	8,6	24,5	136,7	77,8	58,9	08
152,5	220,8	38,6	9,9	28,7	182,2	89,5	92,7	09
Pfalz								
40,1	103,5	10,4	0,8	9,6	93,0	50,6	42,5	10
24,2	57,5	12,3	2,7	9,6	45,3	25,2	20,1	11
36,8	93,8	17,6	3,5	14,1	76,2	36,0	40,2	12
land								
27,8	36,1	5,1	1,9	3,2	31,0	10,4	20,6	13
7,6	14,6	4,1	0,3	3,7	10,5	3,4	7,1	14
4,6	23,7	2,2	0,4	1,9	21,4	6,2	15,3	15
sen								
71,4	107,5	22,7	7,1	15,7	84,7	42,6	42,1	16
51,6	93,4	23,1	2,7	20,4	70,3	40,8	29,6	17
49,8	117,7	33,0	10,4	22,6	84,7	40,6	44,1	18
Anhalt								
31,5	103,8	15,8	4,7	11,1	87,9	43,8	44,1	19
16,7	58,1	8,8	2,3	6,6	49,3	24,4	24,9	20
19,4	98,0	8,2	2,6	5,7	89,7	53,9	35,8	21
Holstein								
39,2	54,6	10,6	1,0	9,6	44,0	22,1	21,9	22
27,8	21,4	3,2	0,2	3,0	18,2	10,5	7,7	23
29,0	36,3	3,6	0,6	3,0	32,6	20,0	12,7	24
gen								
27,8	70,5	12,5	2,2	10,2	58,0	21,2	36,8	25
11,0	51,9	13,1	2,4	10,7	38,7	19,6	19,2	26
21,4	85,1	18,9	4,6	14,2	66,2	28,0	38,2	27

Baubericht  
1 Vorbereitende Baustellen  
1.6 Auftragseingang nach Lage der  
- Betriebe mit 20  
Mill.  
DEUTSCHLAND

Lfd. Nr.	Zeitraum	Auftragseingang			Gewerblicher Bau				
		insgesamt	davon im		zusammen	Hochbau	dar. für Unternehmen der Bahn und Post	Tiefbau	dar. für Unternehmen der Bahn und Post
			Hochbau	Tiefbau					
Deutsch									
01	2001 März	5 229,4	3 021,8	2 207,6	2 210,2	1 495,6	50,2	714,5	102,3
02	2002 Februar	3 617,2	2 060,3	1 556,9	1 662,6	1 100,2	12,1	562,4	118,3
03	März	5 331,7	3 076,7	2 255,0	2 474,7	1 733,9	13,6	740,8	274,3
Früheres									
04	2001 März	4 258,2	2 544,8	1 713,4	1 816,4	1 272,2	47,7	544,2	81,5
05	2002 Februar	2 898,8	1 782,4	1 116,3	1 344,7	975,3	10,7	369,4	87,7
06	März	4 497,0	2 715,5	1 781,6	2 164,3	1 585,1	11,2	579,2	233,2
Neue									
07	2001 März	971,2	477,0	494,2	393,8	223,4	2,5	170,4	20,8
08	2002 Februar	718,4	277,9	440,6	317,9	124,9	1,3	193,1	30,6
09	März	834,7	361,3	473,4	310,4	148,8	2,4	161,6	41,1
Baden-									
10	2001 März	604,4	359,1	245,3	226,7	170,2	4,7	56,5	18,6
11	2002 Februar	441,0	241,0	200,0	170,0	126,2	1,4	43,8	12,4
12	März	539,7	304,2	235,5	180,6	127,8	1,3	52,8	17,0
Bay									
13	2001 März	1 195,3	749,3	445,9	451,6	323,1	2,4	128,5	11,6
14	2002 Februar	729,1	499,3	229,8	311,8	254,6	2,2	57,2	12,1
15	März	1 630,3	1 068,9	561,4	903,7	696,4	1,4	207,2	136,5
Ber									
16	2001 März	206,2	153,4	52,9	121,5	103,9	5,9	17,6	3,9
17	2002 Februar	157,7	115,5	42,2	102,3	83,9	3,3	18,4	9,8
18	März	289,3	206,1	83,3	159,0	127,0	6,4	32,0	15,7
Branden									
19	2001 März	181,1	92,2	89,0	45,9	22,8	0,6	23,1	3,6
20	2002 Februar	151,0	51,4	99,6	53,6	18,0	0,4	35,5	9,5
21	März	176,0	89,1	86,9	73,4	40,3	0,2	33,1	5,5
Bre									
22	2001 März	59,1	31,8	27,2	32,2	17,9	0,0	14,3	0,1
23	2002 Februar	39,9	17,2	22,8	19,6	11,3	0,0	8,3	-
24	März	42,3	21,4	21,0	20,7	14,5	0,0	6,3	0,2
Ham									
25	2001 März	131,2	90,5	40,7	55,5	42,7	0,0	12,8	0,7
26	2002 Februar	77,8	52,4	25,5	35,4	27,9	-	7,5	1,8
27	März	80,2	48,3	31,9	32,9	22,9	0,3	9,9	1,5
Hes									
28	2001 März	390,2	210,8	179,5	214,9	144,1	32,6	70,9	14,0
29	2002 Februar	243,6	148,2	95,4	111,8	77,8	0,4	34,0	11,2
30	März	370,1	218,1	152,0	187,5	138,2	0,1	49,4	8,9

1) einschl. Berlin-Ost  
2) ohne Berlin-Ost

erstattung  
arbeiten, Hoch- und Tiefbau  
Baustelle und Art der Bauten  
Beschäftigten und mehr -  
EUR  
NACH LÄNDERN

Wohnungs- bau	Öffentlicher und Straßenbau							Lfd. Nr.	
	zusammen	Hochbau	davon für		Tiefbau	davon			
			Organisationen ohne Erwerbszweck	Körperschaften des öffentlichen Rechts		Straßen- bau	sonstiger Tiefbau		
land									
	1 148,7	1 870,6	377,5	79,2	298,3	1 493,1	725,0	768,1	01
	695,1	1 259,5	265,0	42,6	222,4	994,5	499,9	494,6	02
	927,4	1 929,6	415,5	79,0	336,5	1 514,2	686,9	827,3	03
Bundesgebiet 1)									
	956,8	1 485,0	315,8	62,0	253,7	1 169,2	563,2	606,0	04
	598,5	955,6	208,6	34,8	173,9	747,0	372,6	374,4	05
	798,2	1 534,6	332,2	59,0	273,2	1 202,3	523,6	678,8	06
Länder 2)									
	191,8	385,6	61,7	17,2	44,6	323,9	161,8	162,1	07
	96,7	303,8	56,3	7,8	48,5	247,5	127,3	120,2	08
	129,2	395,1	83,3	20,0	63,3	311,8	163,3	148,5	09
Württemberg									
	149,4	228,2	39,4	8,1	31,3	188,8	109,3	79,5	10
	89,7	181,2	25,0	3,0	22,0	156,2	87,4	68,8	11
	132,1	227,0	44,2	3,5	40,7	182,7	104,3	78,5	12
ern									
	311,1	432,5	115,1	26,8	88,3	317,4	146,6	170,8	13
	177,5	239,8	67,2	5,7	61,5	172,6	73,5	99,2	14
	235,7	491,0	136,8	28,6	108,2	354,2	136,7	217,5	15
lin									
	33,3	51,4	16,2	1,4	14,8	35,3	6,9	28,4	16
	23,4	32,0	8,2	0,7	7,5	23,8	4,6	19,2	17
	50,2	80,2	28,9	0,7	28,2	51,3	13,1	38,2	18
burg									
	56,6	78,6	12,7	3,4	9,3	65,9	37,8	28,0	19
	28,0	69,4	5,4	0,5	4,9	64,1	37,1	26,9	20
	29,0	73,6	19,8	2,0	17,7	53,8	27,0	26,7	21
men									
	9,8	17,1	4,2	0,1	4,0	12,9	7,4	5,5	22
	5,4	14,9	0,4	0,1	0,3	14,5	3,9	10,6	23
	3,2	18,4	3,7	0,3	3,4	14,7	4,2	10,5	24
burg									
	29,1	46,5	18,6	1,5	17,2	27,9	4,0	23,9	25
	18,6	23,8	5,9	0,1	5,8	18,0	4,7	13,2	26
	20,0	27,4	5,4	0,5	4,9	22,0	6,9	15,1	27
sen									
	49,6	125,7	17,1	4,6	12,5	108,6	57,4	51,2	28
	54,6	77,3	15,9	6,7	9,2	61,4	29,2	32,3	29
	48,3	134,2	31,6	7,7	23,8	102,6	43,4	59,2	30

Baubericht  
1 Vorbereitende Baustellen  
1.6 Auftragseingang nach Lage der  
- Betriebe mit 20  
Mill.

DEUTSCHLAND

Lfd. Nr.	Zeitraum	Auftragseingang			Gewerblicher Bau				
		insgesamt	davon im		zusammen	Hochbau	dar. für Unternehmen der Bahn und Post	Tiefbau	dar. für Unternehmen der Bahn und Post
			Hochbau	Tiefbau					
Mecklenburg-									
01	2001 März	102,6	52,7	49,9	34,6	23,5	0,9	11,1	2,6
02	2002 Februar	79,9	33,3	46,6	30,3	12,2	0,1	18,1	1,8
03	2002 März	96,5	49,5	46,9	34,0	13,9	0,1	20,1	2,9
Nieder									
04	2001 März	395,0	209,7	185,4	143,7	86,7	0,5	57,0	13,6
05	2002 Februar	312,9	181,3	131,6	138,2	86,3	0,9	51,9	12,6
06	2002 März	377,0	184,3	192,7	145,7	81,7	0,3	63,9	23,9
Nordrhein-									
07	2001 März	884,2	547,1	337,1	445,5	303,0	1,3	142,4	11,0
08	2002 Februar	651,9	400,4	251,5	373,2	257,1	2,2	116,1	16,4
09	2002 März	832,0	505,8	326,2	420,3	296,9	0,7	123,3	15,6
Rheinland-									
10	2001 März	209,6	102,3	107,3	65,9	41,5	0,0	24,4	5,6
11	2002 Februar	143,7	71,0	72,7	47,0	27,4	0,3	19,5	6,0
12	2002 März	184,5	76,6	107,9	49,7	33,8	0,3	15,9	5,2
Saar									
13	2001 März	65,0	25,7	39,2	23,9	14,0	0,0	9,9	0,9
14	2002 Februar	32,7	16,1	16,6	15,8	10,0	-	5,8	3,0
15	2002 März	60,4	35,0	25,4	34,4	29,0	-	5,4	3,1
Sach									
16	2001 März	347,2	183,5	163,6	165,2	100,2	0,6	65,0	10,9
17	2002 Februar	209,4	102,8	106,6	83,8	46,0	0,7	37,8	9,8
18	2002 März	230,1	106,2	123,9	76,5	39,0	0,8	37,5	11,1
Sachsen-									
19	2001 März	198,8	78,1	120,8	84,0	37,6	0,3	46,4	2,9
20	2002 Februar	176,1	42,1	133,9	105,6	19,8	0,0	85,8	4,3
21	2002 März	194,1	56,6	137,5	80,4	26,8	0,0	53,6	16,8
Schleswig-									
22	2001 März	118,0	65,1	52,8	34,9	25,0	0,1	10,0	1,5
23	2002 Februar	68,4	40,1	28,3	19,6	12,9	0,1	6,8	2,3
24	2002 März	91,2	46,8	44,3	29,8	16,7	0,4	13,1	5,7
Thürin									
25	2001 März	141,5	70,6	70,9	64,0	39,3	0,1	24,7	0,8
26	2002 Februar	102,1	48,3	53,8	44,7	28,8	0,1	15,8	5,2
27	2002 März	138,1	60,0	78,1	46,1	28,8	1,3	17,3	4,8

erstattung  
arbeiten, Hoch- und Tiefbau  
Baustelle und Art der Bauten  
Beschäftigten und mehr-  
EUR  
NACH LÄNDERN

Wohnungs- bau	Öffentlicher und Straßenbau							Lfd. Nr.	
	zusammen	Hochbau	davon für		Tiefbau	davon			
			Organisationen ohne Erwerbszweck	Körperschaften des öffentlichen Rechts		Straßen- bau	sonstiger Tiefbau		
Vorpommern									
	24,0	43,9	5,2	1,1	4,1	38,8	19,8	19,0	01
	15,6	34,0	5,5	0,3	5,1	28,5	9,6	18,9	02
	22,0	40,4	13,6	1,2	12,4	26,8	17,2	9,7	03
sachsen									
	95,3	156,1	27,7	4,2	23,4	128,4	54,6	73,8	04
	67,0	107,7	28,0	6,6	21,4	79,7	40,3	39,4	05
	86,7	144,6	15,9	4,5	11,3	128,8	64,1	64,7	06
Westfalen									
	191,5	247,3	52,6	10,5	42,1	194,7	97,6	97,1	07
	110,3	168,4	33,1	8,9	24,2	135,4	78,8	56,6	08
	161,5	250,2	47,4	9,7	37,6	202,8	87,1	115,7	09
Pfalz									
	49,6	94,1	11,1	0,8	10,3	83,0	47,5	35,5	10
	26,3	70,4	17,2	2,4	14,9	53,2	33,2	20,0	11
	29,5	105,3	13,3	2,6	10,7	92,0	35,1	56,9	12
land									
	6,8	34,3	4,9	1,9	3,0	29,4	10,4	19,0	13
	3,5	13,4	2,6	0,3	2,3	10,7	3,3	7,4	14
	4,7	21,3	1,3	0,2	1,1	20,0	6,2	13,7	15
sen									
	62,3	119,6	20,9	6,7	14,2	98,7	44,3	54,4	16
	28,8	96,8	28,0	2,8	25,2	68,8	38,9	29,9	17
	43,0	110,6	24,2	10,0	14,2	86,5	44,0	42,5	18
Anhalt									
	27,5	87,3	12,9	4,3	8,6	74,3	42,4	31,9	19
	14,0	56,5	8,3	1,8	6,5	48,2	25,3	22,9	20
	16,7	97,0	13,1	2,5	10,6	83,9	51,6	32,3	21
Holstein									
	31,3	51,8	8,9	2,0	6,9	42,9	21,5	21,4	22
	22,2	26,6	5,1	0,2	4,9	21,5	13,7	7,8	23
	26,3	35,1	3,9	0,6	3,3	31,2	22,4	8,8	24
gen									
	21,3	56,2	9,9	1,7	8,3	46,2	17,4	28,8	25
	10,3	47,1	9,1	2,4	6,8	38,0	16,4	21,5	26
	18,5	73,5	12,6	4,3	8,3	60,9	23,5	37,4	27



Baubericht  
1 Vorbereitende Baustellen  
1.7 Auftragsbestand nach Art  
- Betriebe mit 20  
Mill.

DEUTSCH

Lfd. Nr.	Zeitraum	Auftragsbestand			Gewerblicher Bau				
		insgesamt	davon im		zusammen	Hochbau	dar. für Unternehmen der Bahn und Post	Tiefbau	dar. für Unternehmen der Bahn und Post
			Hochbau	Tiefbau					
01	1997 2. VJ	31 614,0	19 373,8	12 240,1	12 874,9	9 240,5	447,4	3 634,5	1 403,2
02	3. VJ	30 130,6	18 193,9	11 936,6	12 446,8	8 767,6	417,3	3 679,1	1 341,9
03	4. VJ	26 805,7	16 622,0	10 183,6	11 235,2	8 168,2	475,1	3 067,0	1 206,1
04	1998 1. VJ	27 402,7	16 748,8	10 653,8	10 991,0	7 925,5	287,3	3 065,5	1 163,6
05	2. VJ	29 763,5	17 965,9	11 797,6	12 000,6	8 752,6	457,0	3 248,0	1 127,3
06	3. VJ	29 003,3	16 198,1	12 805,2	11 272,6	7 374,4	445,9	3 898,2	1 784,9
07	4. VJ	27 204,7	15 717,6	11 487,1	11 000,9	7 502,5	445,5	3 498,4	1 486,2
08	1999 1. VJ	29 004,8	16 548,5	12 456,3	11 472,9	7 634,0	351,5	3 838,9	1 708,6
09	2. VJ	30 768,6	17 501,3	13 267,2	12 517,5	8 287,3	402,3	4 230,3	1 892,0
10	3. VJ	29 206,6	16 571,8	12 634,8	11 904,5	7 906,6	354,3	3 997,9	1 643,9
11	4. VJ	25 428,9	14 568,8	10 860,1	10 639,1	7 137,1	291,9	3 502,0	1 553,4
12	2000 1. VJ	26 405,9	15 080,4	11 325,5	11 177,9	7 571,7	222,0	3 606,2	1 489,3
13	2. VJ	27 041,3	15 266,0	11 775,3	11 542,3	7 782,0	242,0	3 760,4	1 368,2
14	3. VJ	25 205,4	14 350,7	10 854,8	11 054,3	7 622,3	193,0	3 432,0	1 289,2
15	4. VJ	22 776,1	13 102,0	9 674,1	10 294,3	7 281,3	182,6	3 013,0	1 102,4
16	2001 1. VJ	24 116,3	13 616,4	10 499,9	10 752,4	7 638,0	222,2	3 114,4	1 068,2
17	2. VJ	25 308,1	14 406,2	10 901,9	11 046,4	8 040,4	275,3	3 006,1	894,4
18	3. VJ	23 702,3	13 567,7	10 134,6	10 390,4	7 569,9	233,8	2 820,4	827,0
19	4. VJ	21 253,9	12 333,1	8 920,8	9 791,3	7 103,9	246,3	2 687,4	697,2
20	2002 1. VJ	23 240,6	12 889,5	10 351,1	10 391,5	7 298,8	177,5	3 092,6	1 043,0
Veränderung gegenüber									
21	1997 2. VJ	-0,1	-2,0	2,9	0,0	-0,3	16,3	0,6	-1,9
22	3. VJ	-4,7	-6,1	-2,5	-3,3	-5,1	-6,7	1,2	-4,4
23	4. VJ	-11,0	-8,6	-14,7	-9,7	-6,8	13,9	-16,6	-10,1
24	1998 1. VJ	2,2	0,8	4,6	-2,2	-3,0	-39,5	-0,1	-3,5
25	2. VJ	8,6	7,3	10,7	9,2	10,4	59,1	6,0	-3,1
26	3. VJ	-2,6	-9,8	8,5	-6,1	-15,7	-2,4	20,0	58,3
27	4. VJ	-6,2	-3,0	-10,3	-2,4	1,7	-0,1	-10,3	-16,7
28	1999 1. VJ	6,6	5,3	8,4	4,3	1,8	-21,1	9,7	15,0
29	2. VJ	6,1	5,8	6,5	9,1	8,6	14,5	10,2	10,7
30	3. VJ	-5,1	-5,3	-4,8	-4,9	-4,6	-11,9	-5,5	-13,1
31	4. VJ	-12,9	-12,1	-14,0	-10,6	-9,7	-17,6	-12,4	-5,5
32	2000 1. VJ	3,8	3,5	4,3	5,1	6,1	-23,9	3,0	-4,1
33	2. VJ	2,4	1,2	4,0	3,3	2,8	9,0	4,3	-8,1
34	3. VJ	-6,8	-6,0	-7,8	-4,2	-2,1	-20,2	-8,7	-5,8
35	4. VJ	-9,6	-8,7	-10,9	-6,9	-4,5	-5,4	-12,2	-14,5
36	2001 1. VJ	5,9	3,9	8,5	4,5	4,9	21,7	3,4	-3,1
37	2. VJ	4,9	5,8	3,8	2,7	5,3	23,9	-3,5	-16,3
38	3. VJ	-6,3	-5,8	-7,0	-5,9	-5,9	-15,1	-6,2	-7,5
39	4. VJ	-10,3	-9,1	-12,0	-5,8	-6,2	5,3	-4,7	-15,7
40	2002 1. VJ	9,3	4,5	16,0	6,1	2,7	-27,9	15,1	49,6
Veränderung gegenüber									
41	1998 2. VJ	-5,9	-7,3	-3,6	-6,8	-5,3	2,2	-10,6	-19,7
42	3. VJ	-3,7	-11,0	7,3	-9,4	-15,9	6,8	6,0	33,0
43	4. VJ	1,5	-5,4	12,8	-2,1	-8,1	-6,2	14,1	23,2
44	1999 1. VJ	5,8	-1,2	16,9	4,4	-3,7	22,3	25,2	46,8
45	2. VJ	3,4	-2,6	12,5	4,3	-5,3	-12,0	30,2	67,8
46	3. VJ	0,7	2,3	-1,3	5,6	7,2	-20,5	2,6	-7,9
47	4. VJ	-6,5	-7,3	-5,5	-3,3	-4,9	-34,5	0,1	4,5
48	2000 1. VJ	-9,0	-8,9	-9,1	-2,6	-0,8	-36,8	-6,1	-12,8
49	2. VJ	-12,1	-12,8	-11,2	-7,8	-6,1	-39,8	-11,1	-27,7
50	3. VJ	-13,7	-13,4	-14,1	-7,1	-3,6	-45,5	-14,2	-21,6
51	4. VJ	-10,4	-10,1	-14,9	-3,2	2,0	-37,4	-14,0	-29,0
52	2001 1. VJ	-8,7	-9,7	-7,3	-3,8	0,9	0,1	-13,6	-28,3
53	2. VJ	-6,4	-5,6	-7,4	-4,3	3,3	13,8	-20,1	-34,6
54	3. VJ	-6,0	-5,5	-6,6	-6,0	-0,7	21,1	-17,8	-35,9
55	4. VJ	-6,7	-5,9	-7,8	-4,9	-2,4	34,9	-10,8	-36,8
56	2002 1. VJ	-3,6	-5,3	-1,4	-3,4	-4,4	-20,1	-0,7	-2,4

erstattung  
arbeiten, Hoch- und Tiefbau  
der Bauten und Auftraggeber  
Beschäftigten und mehr-  
EUR  
LAND

Wohnungs- bau	Öffentlicher und Straßenbau							Lfd. Nr.
	zusammen	Hochbau	davon für		Tiefbau	davon		
			Organisationen ohne Erwerbszweck	Körperschaften des öffentlichen Rechts		Straßen- bau	sonstiger Tiefbau	
7 457,3	11 281,7	2 676,0	460,8	2 215,2	8 605,7	3 497,5	5 108,1	01
6 646,6	11 037,2	2 779,7	490,2	2 289,5	8 257,5	3 426,3	4 831,2	02
5 934,1	9 636,3	2 519,7	412,5	2 107,2	7 116,6	2 767,2	4 349,5	03
6 318,2	10 093,5	2 505,1	430,2	2 074,9	7 588,4	3 108,0	4 480,4	04
6 576,8	11 186,1	2 636,5	405,0	2 231,5	8 549,6	3 741,5	4 808,1	05
6 274,9	11 455,7	2 548,8	368,9	2 179,9	8 906,9	3 758,2	5 148,7	06
5 888,3	10 315,5	2 326,8	331,0	1 995,9	7 988,7	3 250,7	4 738,0	07
6 492,3	11 039,6	2 422,2	328,9	2 093,2	8 617,4	3 761,3	4 856,2	08
6 568,4	11 682,7	2 645,7	383,2	2 262,5	9 037,0	3 930,5	5 106,5	09
6 147,5	11 154,7	2 517,8	404,3	2 113,5	8 636,9	3 849,1	4 787,8	10
5 081,4	9 708,5	2 350,3	365,2	1 985,1	7 358,2	3 024,2	4 334,0	11
5 288,5	9 939,5	2 220,2	357,1	1 863,1	7 719,3	3 365,6	4 353,7	12
5 196,0	10 303,0	2 288,1	375,3	1 912,7	8 014,9	3 539,4	4 475,5	13
4 658,6	9 492,5	2 069,8	368,9	1 701,0	7 422,7	3 384,5	4 038,2	14
3 894,3	8 587,5	1 926,4	347,2	1 579,2	6 661,1	2 893,7	3 767,4	15
4 124,3	9 239,7	1 854,1	344,8	1 509,3	7 385,6	3 268,2	4 117,4	16
4 282,0	9 979,6	2 083,8	323,4	1 760,4	7 895,9	3 667,3	4 228,5	17
3 846,1	9 465,8	2 151,7	353,0	1 798,7	7 314,2	3 519,1	3 795,1	18
3 136,3	8 326,4	2 092,9	365,7	1 727,2	6 233,4	2 801,5	3 431,9	19
3 563,8	9 285,3	2 026,8	293,2	1 733,6	7 258,5	3 356,1	3 902,4	20
Vorquartal in %								
-4,8	3,2	0,8	10,7	-1,1	3,9	4,1	3,8	21
-10,9	-2,2	3,9	6,4	3,4	-4,0	-2,0	-5,4	22
-10,7	-12,7	-9,4	-15,9	-8,0	-13,8	-19,2	-10,0	23
6,5	4,7	-0,6	4,3	-1,5	6,6	12,3	3,0	24
4,1	10,8	5,2	-5,9	7,5	12,7	20,4	7,3	25
-4,6	2,4	-3,3	-8,9	-2,3	4,2	0,4	7,1	26
-6,2	-10,0	-8,7	-10,3	-8,4	-10,3	-13,5	-8,0	27
10,3	7,0	4,1	-0,6	4,9	7,9	15,7	2,5	28
1,2	5,8	9,2	16,5	8,1	4,9	4,5	5,2	29
-6,4	-4,5	-4,8	5,5	-6,6	-4,4	-2,1	-6,2	30
-17,3	-13,0	-6,7	-9,7	-6,1	-14,8	-21,4	-9,5	31
4,1	2,4	-5,5	-2,2	-6,1	4,9	11,3	0,5	32
-1,7	3,7	3,1	5,1	2,7	3,8	5,2	2,8	33
-10,3	-7,9	-9,5	-1,7	-11,1	-7,4	-4,4	-9,8	34
-16,4	-9,5	-6,9	-5,9	-7,2	-10,3	-14,5	-6,7	35
5,9	7,6	-3,8	-0,7	-4,4	10,9	12,9	9,3	36
3,8	8,0	12,4	-6,2	16,6	6,9	12,2	2,7	37
-10,2	-5,1	3,3	9,2	2,2	-7,4	-4,0	-10,3	38
-18,5	-12,0	-2,7	3,6	-4,0	-14,8	-20,4	-9,6	39
13,6	11,5	-3,2	-19,8	0,4	16,4	19,8	13,7	40
Vorjahresquartal in %								
-11,8	-0,8	-1,5	-12,1	0,7	-0,7	7,0	-5,9	41
-5,6	3,8	-8,3	-24,8	-4,8	7,9	9,7	6,6	42
-0,8	7,0	-7,7	-19,8	-5,3	12,3	17,5	8,9	43
2,8	9,4	-3,3	-23,5	0,9	13,6	21,0	8,4	44
-0,1	4,4	0,3	-5,4	1,4	5,7	5,0	6,2	45
-2,0	-2,6	-1,2	9,6	-3,0	-3,0	2,4	-7,0	46
-13,7	-5,9	1,0	10,4	-0,5	-7,9	-7,0	-8,5	47
-18,5	-10,0	-8,3	8,6	-11,0	-10,4	-10,5	-10,3	48
-20,9	-11,8	-13,5	-2,1	-15,5	-11,3	-9,9	-12,4	49
-24,2	-14,9	-17,8	-8,8	-19,5	-14,1	-12,1	-15,7	50
-23,4	-11,5	-18,0	-4,9	-20,4	-9,5	-4,3	-13,1	51
-22,0	-7,0	-16,5	-3,4	-19,0	-4,3	-2,9	-5,4	52
-17,6	-3,1	-8,9	-13,8	-8,0	-1,5	3,6	-5,5	53
-17,4	-0,3	4,0	-4,3	5,7	-1,5	4,0	-6,0	54
-19,5	-3,0	8,6	5,3	9,4	-6,4	-3,2	-8,9	55
-13,6	0,5	9,3	-15,0	14,9	-1,7	2,7	-5,2	56

Baubericht  
1 Vorbereitende Baustellen  
1.7 Auftragsbestand nach Betriebs-  
- Betriebe mit 20  
Mill.  
FRÜHERES

Lfd. Nr.	Zeitraum	Auftragsbestand			Gewerblicher Bau				
		insgesamt	davon im		zusammen	Hochbau	dar. für Unternehmen der Bahn und Post	Tiefbau	dar. für Unternehmen der Bahn und Post
			Hochbau	Tiefbau					
01	1997 2. VJ	23 876,4	14 422,4	9 454,0	9 974,4	7 302,7	399,0	2 671,7	1 251,5
02	3. VJ	22 838,9	13 751,9	9 087,0	9 626,0	6 968,0	371,1	2 658,0	1 186,6
03	4. VJ	20 403,6	12 596,7	7 806,9	8 769,9	6 390,5	253,0	2 379,4	1 098,3
04	1998 1. VJ	20 742,5	12 559,3	8 183,2	8 485,1	6 173,0	217,2	2 312,1	1 043,3
05	2. VJ	22 463,3	13 426,9	9 036,4	9 161,8	6 767,1	205,8	2 394,7	998,0
06	3. VJ	21 687,5	11 952,9	9 734,6	8 548,7	5 535,3	188,6	3 013,4	1 582,2
07	4. VJ	20 315,0	11 600,7	8 714,3	8 483,7	5 743,1	224,6	2 740,6	1 327,8
08	1999 1. VJ	22 077,7	12 487,1	9 590,6	8 991,8	5 965,4	128,3	3 026,4	1 483,1
09	2. VJ	23 255,5	13 093,4	10 162,1	9 796,8	6 443,1	214,8	3 353,8	1 669,0
10	3. VJ	22 322,9	12 674,7	9 648,2	9 373,4	6 248,9	208,4	3 124,5	1 418,5
11	4. VJ	19 753,4	11 308,0	8 445,4	8 422,1	5 650,4	168,0	2 771,7	1 361,2
12	2000 1. VJ	20 520,5	11 810,3	8 710,3	8 850,9	6 159,5	176,0	2 691,3	1 217,0
13	2. VJ	21 247,7	12 064,3	9 183,3	9 292,6	6 371,1	206,7	2 921,6	1 189,1
14	3. VJ	19 570,0	11 144,1	8 425,9	8 741,9	6 062,6	160,9	2 679,3	1 101,1
15	4. VJ	18 134,3	10 549,4	7 585,0	8 299,6	5 929,6	131,2	2 370,0	932,6
16	2001 1. VJ	19 358,1	11 147,8	8 210,4	8 785,1	6 374,3	166,5	2 410,8	901,6
17	2. VJ	20 416,3	11 964,5	8 451,8	9 153,4	6 885,5	227,2	2 267,9	711,8
18	3. VJ	18 997,5	11 249,9	7 747,6	8 535,0	6 451,9	186,6	2 083,1	648,5
19	4. VJ	17 019,2	10 062,7	6 956,5	7 980,2	5 950,1	171,3	2 030,1	519,7
20	2002 1. VJ	18 676,5	10 693,1	7 983,4	8 510,9	6 229,3	123,8	2 281,7	835,8
Veränderung gegenüber									
21	1997 2. VJ	3,0	1,7	4,9	5,0	5,3	17,5	4,3	4,9
22	3. VJ	-4,3	-4,6	-3,9	-3,5	-4,6	-7,0	-0,5	-5,2
23	4. VJ	-10,7	-8,4	-14,1	-8,9	-8,3	-31,8	-10,5	-7,4
24	1998 1. VJ	1,7	-0,3	4,8	-3,2	-3,4	-14,2	-2,8	-5,0
25	2. VJ	8,3	6,9	10,4	8,0	9,6	-5,2	3,6	-4,3
26	3. VJ	-3,5	-11,0	7,7	-6,7	-18,2	-8,4	25,8	58,5
27	4. VJ	-6,3	-2,9	-10,5	-0,8	3,8	19,1	-9,1	-16,1
28	1999 1. VJ	8,7	7,6	10,1	6,0	3,9	-42,9	10,4	11,7
29	2. VJ	5,3	4,9	6,0	9,0	8,0	67,4	10,8	12,5
30	3. VJ	-4,0	-3,2	-5,1	-4,3	-3,0	-3,0	-6,8	-15,0
31	4. VJ	-11,5	-10,8	-12,5	-10,1	-9,6	-19,4	-11,3	-4,0
32	2000 1. VJ	3,9	4,4	3,1	5,1	9,0	4,8	-2,9	-10,6
33	2. VJ	3,5	2,2	5,4	5,0	3,4	17,5	8,6	-2,3
34	3. VJ	-7,9	-7,6	-8,2	-5,9	-4,8	-22,1	-8,3	-7,4
35	4. VJ	-7,3	-5,3	-10,0	-5,1	-2,2	-18,5	-11,5	-15,3
36	2001 1. VJ	6,7	5,7	8,2	5,8	7,5	27,0	1,7	-3,3
37	2. VJ	5,5	7,3	2,9	4,2	8,0	36,4	-5,9	-21,0
38	3. VJ	-6,9	-6,0	-8,3	-6,8	-6,3	-17,9	-8,1	-8,9
39	4. VJ	-10,4	-10,6	-10,2	-6,5	-7,8	-8,2	-2,5	-19,9
40	2002 1. VJ	9,7	6,3	14,8	6,7	4,7	-27,7	12,4	60,8
Veränderung gegenüber									
41	1998 2. VJ	-5,9	-6,9	-4,4	-8,1	-7,3	-48,4	-10,4	-20,3
42	3. VJ	-5,0	-13,1	7,1	-11,2	-20,6	-49,2	13,4	33,3
43	4. VJ	-0,4	-7,9	11,6	-3,3	-10,1	-11,2	15,2	20,9
44	1999 1. VJ	6,4	-0,6	17,2	6,0	-3,4	-40,9	30,9	42,1
45	2. VJ	3,5	-2,5	12,5	6,9	-4,8	4,3	40,0	67,2
46	3. VJ	2,9	6,0	-0,9	9,6	12,9	10,5	3,7	-10,3
47	4. VJ	-2,8	-2,5	-3,1	-0,7	-1,6	-25,2	1,1	2,5
48	2000 1. VJ	-7,1	-5,4	-9,2	-1,6	3,3	37,2	-11,1	-17,9
49	2. VJ	-8,6	-7,9	-9,6	-5,1	-1,1	-3,7	-12,9	-28,7
50	3. VJ	-12,3	-12,1	-12,7	-6,7	-3,0	-22,8	-14,3	-22,4
51	4. VJ	-8,2	-6,7	-10,2	-1,5	4,9	-21,9	-14,5	-31,5
52	2001 1. VJ	-5,7	-5,6	-5,7	-0,7	3,5	-5,4	-10,4	-25,9
53	2. VJ	-3,9	-0,8	-8,0	-1,5	8,1	9,9	-22,4	-40,1
54	3. VJ	-2,9	0,9	-8,1	-2,4	6,4	15,9	-22,2	-41,1
55	4. VJ	-6,1	-4,6	-8,3	-3,8	0,3	30,6	-14,3	-44,3
56	2002 1. VJ	-3,5	-4,1	-2,8	-3,1	-2,3	-25,7	-5,4	-7,3

erstattung  
arbeiten, Hoch- und Tiefbau  
sitz und Art der Bauten  
Beschäftigten und mehr-  
EUR

BUNDES GEBIET

Wohnungs- bau	Öffentlicher und Straßenbau							Lfd. Nr.
	zusammen	Hochbau	davon für		Tiefbau	davon		
			Organisationen ohne Erwerbszweck	Körperschaften des öffentlichen Rechts		Straßen- bau	sonstiger Tiefbau	
5 071,7	8 830,2	2 047,9	341,4	1 706,5	6 782,3	2 631,4	4 150,9	01
4 668,4	8 544,5	2 115,5	390,7	1 724,8	6 428,9	2 526,6	3 902,4	02
4 349,5	7 284,1	1 856,7	333,0	1 523,6	5 427,5	2 009,5	3 418,0	03
4 519,2	7 738,2	1 867,1	337,8	1 529,3	5 871,1	2 272,1	3 599,0	04
4 682,0	8 619,4	1 977,8	307,4	1 670,3	6 641,7	2 782,7	3 858,9	05
4 582,8	8 556,0	1 834,9	291,2	1 543,7	6 721,1	2 607,9	4 113,3	06
4 183,4	7 647,9	1 674,2	248,9	1 425,2	5 973,7	2 301,2	3 672,6	07
4 671,4	8 414,6	1 850,3	250,0	1 600,3	6 564,3	2 723,3	3 841,0	08
4 680,4	8 778,2	1 969,9	296,0	1 673,9	6 808,3	2 807,1	4 001,2	09
4 564,2	8 385,3	1 861,6	307,9	1 553,7	6 523,7	2 742,2	3 781,5	10
3 942,2	7 389,1	1 715,4	267,9	1 447,6	5 673,7	2 187,3	3 486,4	11
3 985,1	7 684,5	1 665,6	268,5	1 397,1	6 018,9	2 470,5	3 548,4	12
3 943,4	8 011,6	1 749,8	273,5	1 476,3	6 261,8	2 639,8	3 622,0	13
3 505,8	7 322,3	1 575,7	276,3	1 299,4	5 746,7	2 473,0	3 273,7	14
3 120,5	6 714,2	1 499,2	269,5	1 229,7	5 214,9	2 119,5	3 095,5	15
3 320,1	7 252,9	1 453,3	267,7	1 185,6	5 799,6	2 391,1	3 408,5	16
3 441,8	7 821,0	1 637,2	256,2	1 381,0	6 183,9	2 674,4	3 509,4	17
3 072,4	7 390,1	1 725,6	296,3	1 429,3	5 664,5	2 525,8	3 138,7	18
2 513,3	6 525,7	1 599,3	273,6	1 325,7	4 926,4	2 034,6	2 891,9	19
2 922,5	7 243,1	1 541,3	232,4	1 308,8	5 701,8	2 424,2	3 277,5	20
Vorquartal in %								
-3,3	4,5	2,8	13,3	0,9	5,1	6,1	4,4	21
-8,0	-3,2	3,3	14,4	1,1	-5,2	-4,0	-6,0	22
-6,8	-14,8	-12,2	-14,8	-11,7	-15,6	-20,5	-12,4	23
3,9	6,2	0,6	1,4	0,4	8,2	13,1	5,3	24
3,6	11,4	5,9	-9,0	9,2	13,1	22,5	7,2	25
-2,1	-0,7	-7,2	-5,3	-7,6	1,2	-6,3	6,6	26
-8,7	-10,6	-8,8	-14,5	-7,7	-11,1	-11,8	-10,7	27
11,7	10,0	10,5	0,4	12,3	9,9	18,3	4,6	28
0,2	4,3	6,5	18,4	4,6	3,7	3,1	4,2	29
-2,5	-4,5	-5,5	4,0	-7,2	-4,2	-2,3	-5,5	30
-13,6	-11,9	-7,9	-13,0	-6,8	-13,0	-20,2	-7,8	31
1,1	4,0	-2,9	0,3	-3,5	6,1	13,0	1,8	32
-1,0	4,3	5,1	1,8	5,7	4,0	6,9	2,1	33
-11,1	-8,6	-10,0	1,0	-12,0	-8,2	-6,3	-9,6	34
-11,0	-8,3	-4,9	-2,5	-5,4	-9,3	-14,3	-5,4	35
6,4	8,0	-3,1	-0,7	-3,6	11,2	12,8	10,1	36
3,7	7,8	12,6	-4,3	16,5	6,6	11,8	3,0	37
-10,7	-5,5	5,4	15,6	3,5	-8,4	-5,6	-10,6	38
-18,2	-11,7	-7,3	-7,7	-7,2	-13,0	-19,4	-7,9	39
16,3	11,0	-3,6	-15,0	-1,3	15,7	19,2	13,3	40
Vorjahresquartal in %								
-7,7	-2,4	-3,4	-10,0	-2,1	-2,1	5,8	-7,0	41
-1,8	0,1	-13,3	-25,5	-10,5	4,5	3,2	5,4	42
-3,8	5,0	-9,8	-25,3	-6,5	10,1	14,5	7,4	43
3,4	8,7	-0,9	-26,0	4,6	11,8	19,9	6,7	44
0,0	1,8	-0,4	-3,7	0,2	2,5	0,9	3,7	45
-0,4	-2,0	1,5	5,8	0,6	-2,9	5,2	-8,1	46
-5,8	-3,4	2,5	7,6	1,6	-5,0	-4,9	-5,1	47
-14,7	-8,7	-10,0	7,4	-12,7	-8,3	-9,3	-7,6	48
-15,7	-8,7	-11,2	-7,6	-11,8	-8,0	-6,0	-9,5	49
-23,2	-12,7	-15,4	-10,3	-16,4	-11,9	-9,8	-13,4	50
-20,8	-9,1	-12,6	0,6	-15,1	-8,1	-3,1	-11,2	51
-16,7	-5,6	-12,7	-0,3	-15,1	-3,6	-3,2	-3,9	52
-12,7	-2,4	-6,4	-6,3	-6,5	-1,2	1,3	-3,1	53
-12,4	0,9	9,5	7,2	10,0	-1,4	2,1	-4,1	54
-19,5	-2,8	6,7	1,5	7,8	-5,5	-4,0	-6,6	55
-12,0	-0,1	6,1	-13,2	10,4	-1,7	1,4	-3,8	56

Baubericht  
1 Vorbereitende Baustellen  
1.7 Auftragsbestand nach Betriebs-  
- Betriebe mit 20  
Mill.  
NEUE LÄNDER

Lfd. Nr.	Zeitraum	Auftragsbestand			Gewerblicher Bau				
		ins-gesamt	davon im		zusammen	Hochbau	dar. für Unternehmen der Bahn und Post	Tiefbau	dar. für Unternehmen der Bahn und Post
			Hochbau	Tiefbau					
01	1997 2. VJ	7 737,5	4 951,5	2 786,1	2 900,5	1 937,7	48,3	962,8	151,7
02	3. VJ	7 291,7	4 442,0	2 849,6	2 820,8	1 799,7	46,2	1 021,1	155,3
03	4. VJ	6 402,1	4 025,4	2 376,8	2 465,3	1 777,6	222,2	687,6	107,7
04	1998 1. VJ	6 660,2	4 189,5	2 470,6	2 505,9	1 752,6	70,1	753,4	120,3
05	2. VJ	7 300,2	4 539,0	2 761,2	2 838,8	1 985,5	251,2	853,3	129,3
06	3. VJ	7 315,8	4 245,2	3 070,6	2 723,9	1 839,1	257,3	884,8	202,7
07	4. VJ	6 889,7	4 116,9	2 772,8	2 517,2	1 759,4	221,0	757,8	158,4
08	1999 1. VJ	6 927,1	4 061,4	2 865,7	2 481,2	1 668,6	223,2	812,5	225,5
09	2. VJ	7 513,1	4 408,0	3 105,2	2 720,7	1 844,2	187,5	876,5	223,0
10	3. VJ	6 883,7	3 897,1	2 986,6	2 531,0	1 657,7	145,9	873,4	225,5
11	4. VJ	5 675,5	3 260,8	2 414,7	2 216,9	1 486,7	123,9	730,3	192,2
12	2000 1. VJ	5 885,4	3 270,1	2 615,2	2 327,1	1 412,2	46,0	914,9	272,3
13	2. VJ	5 793,6	3 201,6	2 592,0	2 249,7	1 410,9	35,3	838,8	179,0
14	3. VJ	5 635,4	3 206,6	2 428,8	2 312,5	1 559,7	32,1	752,8	188,1
15	4. VJ	4 641,8	2 552,6	2 089,1	1 994,6	1 351,7	51,5	643,0	169,8
16	2001 1. VJ	4 758,2	2 468,6	2 289,6	1 967,3	1 263,7	55,6	703,6	166,6
17	2. VJ	4 891,9	2 441,7	2 450,1	1 893,0	1 154,9	48,1	738,1	182,6
18	3. VJ	4 704,8	2 317,8	2 387,0	1 855,4	1 118,1	47,2	737,3	178,5
19	4. VJ	4 234,7	2 270,4	1 964,3	1 811,1	1 153,8	75,0	657,3	177,4
20	2002 1. VJ	4 564,1	2 196,4	2 367,7	1 880,5	1 069,6	53,7	811,0	207,3
Veränderung gegenüber									
21	1997 2. VJ	-8,5	-11,3	-3,1	-14,2	-16,9	7,3	-8,3	-35,9
22	3. VJ	-5,8	-10,3	2,3	-2,7	-7,1	-4,5	6,1	2,4
23	4. VJ	-12,2	-9,4	-16,6	-12,6	-1,2	381,1	-32,7	-30,6
24	1998 1. VJ	4,0	4,1	3,9	1,6	-1,4	-68,4	9,6	11,6
25	2. VJ	9,6	8,3	11,8	13,3	13,3	258,2	13,3	7,5
26	3. VJ	0,2	-6,5	11,2	-4,0	-7,4	2,4	3,7	56,7
27	4. VJ	-5,8	-3,0	-9,7	-7,6	-4,3	-14,1	-14,4	-21,9
28	1999 1. VJ	0,5	-1,3	3,4	-1,4	-5,2	1,0	7,2	42,4
29	2. VJ	8,5	8,5	8,4	9,7	10,5	-16,0	7,9	-1,1
30	3. VJ	-8,4	-11,6	-3,8	-7,0	-10,1	-22,2	-0,4	1,1
31	4. VJ	-17,6	-16,3	-19,1	-12,4	-10,3	-15,1	-16,4	-14,7
32	2000 1. VJ	3,7	0,3	8,3	5,0	-5,0	-62,9	25,3	41,7
33	2. VJ	-1,6	-2,1	-0,9	-3,3	-0,1	-23,3	-8,3	-34,2
34	3. VJ	-2,7	0,2	-6,3	2,8	10,5	-9,0	-10,3	5,1
35	4. VJ	-17,6	-20,4	-14,0	-13,7	-13,3	60,4	-14,6	-9,7
36	2001 1. VJ	2,5	-3,3	9,6	-1,4	-6,5	8,1	9,4	-1,9
37	2. VJ	2,8	-1,1	7,0	-3,8	-8,6	-13,5	4,9	9,6
38	3. VJ	-3,8	-5,1	-2,6	-2,0	-3,2	-1,9	-0,1	-2,2
39	4. VJ	-10,0	-2,0	-17,7	-2,4	3,2	58,8	-10,9	-0,6
40	2002 1. VJ	7,8	-3,3	20,5	3,8	-7,3	-28,4	23,4	16,8
Veränderung gegenüber									
41	1998 2. VJ	-5,7	-8,3	-0,9	-2,1	2,5	419,6	-11,4	-14,7
42	3. VJ	0,3	-4,4	7,8	-3,4	2,2	457,1	-13,3	30,5
43	4. VJ	7,6	2,3	16,7	2,1	-1,0	-0,5	10,2	47,0
44	1999 1. VJ	4,0	-3,1	16,0	-1,0	-4,8	218,3	7,9	87,5
45	2. VJ	2,9	-2,9	12,5	-4,2	-7,1	-25,3	2,7	72,5
46	3. VJ	-5,9	-8,2	-2,7	-7,1	-9,9	-43,3	-1,3	11,2
47	4. VJ	-17,6	-20,8	-12,9	-11,9	-15,5	-43,9	-3,6	21,4
48	2000 1. VJ	-15,0	-19,5	-8,7	-6,2	-15,4	-79,4	12,6	20,7
49	2. VJ	-22,9	-27,4	-16,5	-17,3	-23,5	-81,2	-4,3	-19,7
50	3. VJ	-18,1	-17,7	-18,7	-8,6	-5,9	-78,0	-13,8	-16,6
51	4. VJ	-18,2	-21,7	-13,5	-10,0	-9,1	-58,5	-11,9	-11,7
52	2001 1. VJ	-19,2	-24,5	-12,5	-15,5	-10,5	20,9	-23,1	-38,8
53	2. VJ	-15,6	-23,7	-5,5	-15,9	-18,1	36,5	-12,0	2,0
54	3. VJ	-16,5	-27,7	-1,7	-19,8	-28,3	47,2	-2,1	-5,1
55	4. VJ	-8,8	-11,1	-6,0	-9,2	-14,6	45,8	2,2	4,5
56	2002 1. VJ	-4,1	-11,0	3,4	-4,4	-15,4	-3,4	15,3	24,4

erstattung  
arbeiten, Hoch- und Tiefbau  
sitz und Art der Bauten  
Beschäftigten und mehr -  
EUR  
UND BERLIN - OST

Wohnungs- bau	Öffentlicher und Straßenbau							Lfd. Nr.
	zusammen	Hochbau	davon für		Tiefbau	davon		
			Organisationen ohne Erwerbszweck	Körperschaften des öffentlichen Rechts		Straßen- bau	sonstiger Tiefbau	
2 385,6	2 451,4	628,1	119,4	508,7	1 823,3	866,1	957,2	01
1 978,1	2 492,8	664,2	99,5	564,7	1 828,5	899,7	928,8	02
1 584,6	2 352,2	663,1	79,4	583,6	1 689,1	757,7	931,5	03
1 799,0	2 355,3	638,0	92,4	545,5	1 717,3	835,8	881,4	04
1 894,8	2 566,7	658,8	97,6	561,1	1 907,9	958,8	949,1	05
1 692,2	2 899,7	713,9	77,7	636,2	2 185,8	1 150,4	1 035,5	06
1 704,9	2 667,7	652,7	82,0	570,6	2 015,0	949,6	1 065,4	07
1 820,9	2 625,0	571,8	78,9	492,9	2 053,2	1 038,0	1 015,2	08
1 888,0	2 904,5	675,8	87,2	588,6	2 228,7	1 123,3	1 105,4	09
1 583,3	2 769,4	656,2	96,3	559,9	2 113,2	1 106,9	1 006,3	10
1 139,2	2 319,4	634,9	97,4	537,5	1 684,5	836,9	847,6	11
1 303,4	2 254,9	554,6	88,6	466,0	1 700,4	895,1	805,3	12
1 252,5	2 291,4	538,2	101,8	436,4	1 753,2	899,7	853,5	13
1 152,8	2 170,2	494,2	92,6	401,6	1 676,0	911,6	764,5	14
773,8	1 873,3	427,2	77,7	349,5	1 446,1	774,2	671,9	15
804,2	1 986,8	400,8	77,1	323,7	1 586,0	877,1	708,9	16
840,2	2 158,6	446,6	67,2	379,4	1 712,0	992,9	719,1	17
773,7	2 075,8	426,1	56,7	369,4	1 649,7	993,3	656,4	18
623,0	1 800,7	493,7	92,1	401,5	1 307,0	766,9	540,1	19
641,3	2 042,2	485,5	60,8	424,8	1 556,7	931,8	624,9	20
Vorquartal in %								
-7,9	-1,5	-5,3	3,8	-7,3	-0,1	-1,6	1,2	21
-17,1	1,7	5,7	-16,6	11,0	0,3	3,9	-3,0	22
-19,9	-5,6	-0,2	-20,2	3,4	-7,6	-15,8	0,3	23
13,5	0,1	-3,8	16,4	-6,5	1,7	10,3	-5,4	24
5,3	9,0	3,3	5,6	2,9	11,1	14,7	7,7	25
-10,7	13,0	8,4	-20,4	13,4	14,6	20,0	9,1	26
0,8	-8,0	-8,6	5,5	-10,3	-7,8	-17,5	2,9	27
6,8	-1,6	-12,4	-3,8	-13,6	1,9	9,3	-4,7	28
3,7	10,6	18,2	10,5	19,4	8,5	8,2	8,9	29
-16,1	-4,6	-2,9	10,5	-4,9	-5,2	-1,5	-9,0	30
-28,0	-16,3	-3,3	1,1	-4,0	-20,3	-24,4	-15,8	31
14,4	-2,8	-12,6	-9,0	-13,3	0,9	6,9	-5,0	32
-3,9	1,6	-2,9	14,9	-6,3	3,1	0,5	6,0	33
-8,0	-5,3	-8,2	-9,1	-8,0	-4,4	1,3	-10,4	34
-32,9	-13,7	-13,6	-16,0	-13,0	-13,7	-15,1	-12,1	35
3,9	6,1	-6,2	-0,8	-7,4	9,7	13,3	5,5	36
4,5	8,7	11,4	-12,9	17,2	7,9	13,2	1,4	37
-7,9	-3,8	-4,6	-15,6	-2,7	-3,6	0,0	-8,7	38
-19,5	-13,3	15,9	62,4	8,7	-20,8	-22,8	-17,7	39
2,9	13,4	-1,6	-34,1	5,8	19,1	21,5	15,7	40
Vorjahresquartal in %								
-20,6	4,7	4,9	-18,2	10,3	4,6	10,7	-0,8	41
-14,5	16,3	7,5	-21,9	12,7	19,5	27,9	11,5	42
7,6	13,4	-1,6	3,2	-2,2	19,3	25,3	14,4	43
1,2	11,5	-10,4	-14,6	-9,6	19,6	24,2	15,2	44
-0,4	13,2	2,6	-10,7	4,9	16,8	17,2	16,5	45
-6,4	-4,5	-8,1	24,0	-12,0	-3,3	-3,8	-2,8	46
-33,2	-13,1	-2,7	18,7	-5,8	-16,4	-11,9	-20,4	47
-28,4	-14,1	-3,0	12,2	-5,5	-17,2	-13,8	-20,7	48
-33,7	-21,1	-20,4	16,7	-25,9	-21,3	-19,9	-22,8	49
-27,2	-21,6	-24,7	-3,9	-28,3	-20,7	-17,6	-24,0	50
-32,1	-19,2	-32,7	-20,2	-35,0	-14,2	-7,5	-20,7	51
-38,3	-11,9	-27,7	-12,9	-30,5	-6,7	-2,0	-12,0	52
-32,9	-5,8	-17,0	-34,0	-13,1	-2,3	10,4	-15,7	53
-32,9	-4,4	-13,8	-38,7	-8,0	-1,6	9,0	-14,1	54
-19,5	-3,9	15,6	18,5	14,9	-9,6	-0,9	-19,6	55
-20,3	2,8	21,1	-21,2	31,2	-1,8	6,2	-11,9	56

Baubericht  
1 Vorbereitende Baustellen  
1.7 Auftragsbestand nach Betriebs-  
- Betriebe mit 20  
Mill.  
DEUTSCHLAND

Lfd. Nr.	Zeitraum		Auftragsbestand			Gewerblicher Bau					
			insgesamt	davon im		zusammen	Hochbau	dar. für Unternehmen der Bahn und Post	Tiefbau	dar. für Unternehmen der Bahn und Post	
				Hochbau	Tiefbau						
										Deutsch	
01	2001	1. VJ	24 116,3	13 616,4	10 499,9	10 752,4	7 638,0	222,2	3 114,4	1 068,2	
02	2001	4. VJ	21 253,9	12 333,1	8 920,8	9 791,3	7 103,9	246,3	2 687,4	697,2	
03	2002	1. VJ	23 240,6	12 889,5	10 351,1	10 391,5	7 298,8	177,5	3 092,6	1 043,0	
											Früheres
04	2001	1. VJ	19 358,1	11 147,8	8 210,4	8 785,1	6 374,3	166,5	2 410,8	901,6	
05	2001	4. VJ	17 019,2	10 062,7	6 956,5	7 980,2	5 950,1	171,3	2 030,1	519,7	
06	2002	1. VJ	18 676,5	10 693,1	7 983,4	8 510,9	6 229,3	123,8	2 281,7	835,8	
											Neue Länder
07	2001	1. VJ	4 758,2	2 468,6	2 289,6	1 967,3	1 263,7	55,6	703,6	166,6	
08	2001	4. VJ	4 234,7	2 270,4	1 964,3	1 811,1	1 153,8	75,0	657,3	177,4	
09	2002	1. VJ	4 564,1	2 196,4	2 367,7	1 880,5	1 069,6	53,7	811,0	207,3	
											Baden-
10	2001	1. VJ	2 042,8	1 172,7	870,1	772,4	610,1	12,9	162,3	67,2	
11	2001	4. VJ	1 696,3	1 024,3	671,9	724,2	591,6	21,8	132,6	60,2	
12	2002	1. VJ	1 999,4	1 102,7	896,8	806,8	612,1	15,4	194,7	98,9	
											Bay
13	2001	1. VJ	5 074,7	3 146,5	1 928,2	2 341,6	1 591,1	22,8	750,5	344,0	
14	2001	4. VJ	4 836,3	3 036,1	1 800,2	2 389,6	1 669,2	25,0	720,4	150,1	
15	2002	1. VJ	5 408,4	3 212,0	2 196,4	2 431,2	1 632,8	21,5	798,3	396,5	
											Ber
16	2001	1. VJ	1 053,4	660,7	392,7	518,2	411,6	7,2	106,7	64,7	
17	2001	4. VJ	999,3	652,3	347,0	478,1	389,0	41,6	89,1	59,5	
18	2002	1. VJ	954,0	646,8	307,2	502,8	409,7	21,4	93,1	57,0	
											Branden
19	2001	1. VJ	878,2	444,0	434,1	339,3	227,6	2,3	111,7	12,6	
20	2001	4. VJ	767,0	378,6	388,4	296,3	200,0	3,2	96,3	28,4	
21	2002	1. VJ	839,4	403,6	435,8	318,9	186,0	3,2	132,9	16,7	
											Bre
22	2001	1. VJ	162,0	91,8	70,2	66,0	43,3	0,9	22,7	0,5	
23	2001	4. VJ	179,1	113,1	66,1	95,1	75,2	0,0	19,9	0,5	
24	2002	1. VJ	186,4	95,2	91,2	107,7	77,1	0,2	30,6	0,8	
											Ham
25	2001	1. VJ	1 245,8	536,6	709,2	454,3	385,4	0,0	68,9	25,4	
26	2001	4. VJ	963,9	449,6	514,3	385,8	333,3	0,3	52,6	21,3	
27	2002	1. VJ	970,9	473,4	497,6	411,9	338,1	3,9	73,8	30,7	
											Hes
28	2001	1. VJ	1 939,2	1 022,7	916,5	1 092,9	808,3	21,7	284,6	166,4	
29	2001	4. VJ	1 640,4	834,1	806,3	809,9	651,4	18,5	158,5	70,1	
30	2002	1. VJ	1 596,2	772,1	824,1	739,9	574,5	1,1	165,3	66,9	

erstattung  
arbeiten, Hoch- und Tiefbau  
sitz und Art der Bauten  
Beschäftigten und mehr -  
EUR  
NACH LÄNDERN

Wohnungs- bau	Öffentlicher und Straßenbau							Lfd. Nr.	
	zusammen	Hochbau	davon für		Tiefbau	davon			
			Organisationen ohne Erwerbszweck	Körperschaften des öffentlichen Rechts		Straßen- bau	sonstiger Tiefbau		
land									
	4 124,3	9 239,7	1 854,1	344,8	1 509,3	7 385,6	3 268,2	4 117,4	01
	3 136,3	8 326,4	2 092,9	365,7	1 727,2	6 233,4	2 801,5	3 431,9	02
	3 563,8	9 285,3	2 026,8	293,2	1 733,6	7 258,5	3 356,1	3 902,4	03
Bundesgebiet									
	3 320,1	7 252,9	1 453,3	267,7	1 185,6	5 799,6	2 391,1	3 408,5	04
	2 513,3	6 525,7	1 599,3	273,6	1 325,7	4 926,4	2 034,6	2 891,9	05
	2 922,5	7 243,1	1 541,3	232,4	1 308,8	5 701,8	2 424,2	3 277,5	06
und Berlin-Ost									
	804,2	1 986,8	400,8	77,1	323,7	1 586,0	877,1	708,9	07
	623,0	1 800,7	493,7	92,1	401,5	1 307,0	766,9	540,1	08
	641,3	2 042,2	485,5	60,8	424,8	1 556,7	931,8	624,9	09
Württemberg									
	389,9	880,5	172,7	38,1	134,6	707,8	354,7	353,1	10
	288,6	683,5	144,2	29,1	115,1	539,3	261,9	277,4	11
	326,5	866,2	164,1	32,6	131,5	702,1	353,0	349,1	12
ern									
	1 164,6	1 568,6	390,9	53,2	337,7	1 177,7	411,9	765,8	13
	906,1	1 540,6	460,8	42,2	418,6	1 079,8	315,0	764,8	14
	1 041,8	1 935,3	537,3	42,8	494,5	1 398,0	435,2	962,8	15
lin									
	136,5	398,7	112,6	31,0	81,6	286,1	78,5	207,6	16
	60,2	461,0	203,1	36,7	166,5	257,9	100,0	157,9	17
	112,3	338,9	124,8	22,9	101,9	214,1	84,1	130,0	18
burg									
	155,5	383,4	60,9	12,5	48,4	322,4	186,8	135,6	19
	128,4	342,2	50,1	13,6	36,6	292,1	176,8	115,3	20
	161,4	359,1	56,2	6,3	49,9	303,0	206,5	96,5	21
men									
	30,1	65,9	18,5	0,3	18,2	47,5	9,2	38,3	22
	22,1	61,9	15,8	5,6	10,2	46,1	11,7	34,4	23
	9,3	69,4	8,8	5,6	3,3	60,6	12,2	48,4	24
burg									
	125,1	666,4	26,1	5,5	20,6	640,3	60,4	580,0	25
	95,0	483,1	21,4	1,1	20,3	461,7	37,0	424,7	26
	112,7	446,3	22,5	0,8	21,8	423,8	51,8	372,1	27
sen									
	119,1	727,3	95,3	12,4	82,9	632,0	397,2	234,8	28
	87,8	742,6	94,8	24,5	70,3	647,8	409,7	238,1	29
	115,0	741,4	82,6	11,5	71,1	658,8	413,9	244,9	30



Baubericht  
1 Vorbereitende Baustellen  
1.7 Auftragsbestand nach Betriebs-  
- Betriebe mit 20  
Mill.  
DEUTSCHLAND

Lfd. Nr.	Zeitraum		Auftragsbestand			Gewerblicher Bau				
			ins- gesamt	davon im		zusammen	Hochbau	dar. für Unter- nehmen der Bahn und Post	Tiefbau	dar. für Unter- nehmen der Bahn und Post
				Hochbau	Tiefbau					
<b>Mecklenburg-</b>										
01	2001	1. VJ	487,6	273,9	213,7	163,4	102,8	1,1	60,6	3,8
02	2001	4. VJ	452,8	229,5	223,3	157,3	92,5	0,6	64,8	8,7
03	2002	1. VJ	500,1	242,6	257,5	164,5	93,0	0,1	71,5	7,7
<b>Nieder</b>										
04	2001	1. VJ	2 028,2	1 100,3	927,9	859,9	616,5	67,8	243,4	40,0
05	2001	4. VJ	1 679,1	1 004,9	674,2	774,2	568,6	48,4	205,6	45,0
06	2002	1. VJ	2 060,7	1 188,3	872,4	961,6	666,9	54,5	294,7	87,5
<b>Nordrhein-</b>										
07	2001	1. VJ	4 182,1	2 624,0	1 558,1	2 209,9	1 609,5	21,3	600,5	122,9
08	2001	4. VJ	3 745,0	2 326,1	1 418,9	2 011,5	1 451,0	37,4	560,5	106,7
09	2002	1. VJ	3 932,7	2 398,7	1 534,0	2 091,6	1 575,9	6,3	515,7	84,7
<b>Rheinland-</b>										
10	2001	1. VJ	937,9	433,4	504,5	328,3	211,3	0,3	117,0	69,7
11	2001	4. VJ	905,8	444,3	461,5	271,3	216,7	3,0	54,7	12,5
12	2002	1. VJ	967,4	435,7	531,6	276,3	199,8	3,1	76,5	18,1
<b>Saar</b>										
13	2001	1. VJ	404,7	212,6	192,1	123,4	86,4	10,3	36,9	4,5
14	2001	4. VJ	296,0	169,5	126,5	77,3	51,6	9,7	25,7	4,5
15	2002	1. VJ	356,4	208,2	148,2	115,8	88,5	9,1	27,3	6,9
<b>Sach</b>										
16	2001	1. VJ	1 553,5	905,1	648,4	782,8	516,8	49,8	266,0	79,4
17	2001	4. VJ	1 438,3	848,1	590,1	751,8	440,9	34,2	311,0	87,7
18	2002	1. VJ	1 622,7	853,6	769,1	824,3	450,7	31,2	373,6	112,5
<b>Sachsen-</b>										
19	2001	1. VJ	814,3	343,0	471,3	240,1	136,2	0,2	103,9	18,0
20	2001	4. VJ	648,2	275,3	372,9	205,5	119,7	0,0	85,8	14,7
21	2002	1. VJ	762,2	285,9	476,3	250,3	134,2	0,5	116,0	30,2
<b>Schleswig-</b>										
22	2001	1. VJ	562,6	311,3	251,3	152,7	105,5	3,1	47,2	7,4
23	2001	4. VJ	418,9	243,3	175,6	150,2	106,8	1,6	43,3	9,0
24	2002	1. VJ	486,3	288,8	197,5	164,8	116,6	2,8	48,2	6,1
<b>Thürin</b>										
25	2001	1. VJ	749,3	337,7	411,6	307,2	175,7	0,5	131,5	41,5
26	2001	4. VJ	587,6	304,1	283,5	213,0	146,5	1,0	66,5	18,3
27	2002	1. VJ	597,4	282,0	315,4	223,2	142,7	3,3	80,5	21,7

erstattung  
arbeiten, Hoch- und Tiefbau  
sitz und Art der Bauten  
Beschäftigten und mehr -  
DM  
NACH LÄNDERN

Wohnungs- bau	Öffentlicher und Straßenbau							Lfd. Nr.
	zusammen	Hochbau	davon für		Tiefbau	davon		
			Organisationen ohne Erwerbszweck	Körperschaften des öffentlichen Rechts		Straßen- bau	sonstiger Tiefbau	
Vorpommern								
117,9	206,4	53,3	5,8	47,5	153,1	93,4	59,6	01
98,4	197,1	38,6	13,9	24,7	158,5	120,1	38,5	02
107,2	228,3	42,4	5,8	36,6	186,0	130,7	55,3	03
sachsen								
313,1	855,2	170,6	20,1	150,5	684,6	215,2	469,3	04
262,4	642,5	173,9	22,0	151,9	468,6	160,4	308,2	05
327,4	771,8	194,1	35,6	158,5	577,7	223,6	354,0	06
Westfalen								
719,5	1 252,6	295,0	79,1	215,9	957,6	523,8	433,8	07
552,7	1 180,7	322,3	96,8	225,6	858,4	456,5	401,9	08
600,9	1 240,2	221,9	56,6	165,2	1 018,3	542,1	476,2	09
Pfalz								
96,2	513,4	125,9	14,7	111,2	387,5	194,6	192,9	10
86,7	547,8	140,9	18,4	122,5	406,9	223,1	183,8	11
104,2	586,9	131,7	13,6	118,1	455,2	235,2	219,9	12
land								
89,9	191,5	36,3	9,0	27,2	155,2	67,7	87,5	13
64,2	154,5	53,7	7,0	46,7	100,8	36,4	64,4	14
62,2	178,4	57,4	7,3	50,2	120,9	34,1	86,8	15
sen								
269,1	501,5	119,2	18,2	101,0	382,3	259,2	123,2	16
208,3	478,2	199,0	24,7	174,3	279,2	173,8	105,4	17
205,5	592,9	197,4	26,6	170,8	395,5	237,6	158,0	18
Anhalt								
139,9	434,3	66,9	20,2	46,7	367,4	163,8	203,6	19
103,4	339,3	52,2	10,5	41,7	287,2	112,5	174,6	20
78,2	433,7	73,4	10,6	62,7	360,3	161,6	198,7	21
Holstein								
176,4	233,5	29,4	7,0	22,4	204,1	122,0	82,1	22
114,4	154,3	22,0	5,6	16,4	132,3	77,1	55,2	23
146,5	175,0	25,7	5,2	20,5	149,3	89,4	59,9	24
gen								
81,5	360,6	80,6	17,6	63,0	280,0	129,8	150,3	25
57,6	317,0	100,0	14,1	85,9	216,9	129,6	87,4	26
52,8	321,4	86,5	9,6	76,9	234,9	145,2	89,8	27

Baubericht  
1 Vorbereitende Baustellen  
1.8 Auftragsbestand nach Lage der  
- Betriebe mit 20  
Mill.  
DEUTSCHLAND

Lfd. Nr.	Zeitraum		Auftragsbestand			Gewerblicher Bau				
			ins- gesamt	davon im		zusammen	Hochbau	dar. für Unter- nehmen der Bahn und Post	Tiefbau	dar. für Unter- nehmen der Bahn und Post
				Hochbau	Tiefbau					
										Deutsch
01	2001	1. VJ	24 116,3	13 616,4	10 499,9	10 752,4	7 638,0	222,2	3 114,4	1 068,2
02	2001	4. VJ	21 253,9	12 333,1	8 920,8	9 791,3	7 103,9	246,3	2 687,4	697,2
03	2002	1. VJ	23 240,6	12 889,5	10 351,1	10 391,5	7 298,8	177,5	3 092,6	1 043,0
										Früheres
04	2001	1. VJ	19 494,7	11 479,9	8 014,8	8 987,9	6 524,1	154,0	2 463,7	918,1
05	2001	4. VJ	17 205,9	10 496,4	6 709,5	8 205,5	6 177,5	179,4	2 027,9	541,0
06	2002	1. VJ	18 758,7	11 056,4	7 702,3	8 680,7	6 416,2	118,3	2 264,6	842,4
										Neue
07	2001	1. VJ	4 621,6	2 136,5	2 485,1	1 764,5	1 113,9	68,2	650,6	150,1
08	2001	4. VJ	4 048,0	1 836,6	2 211,4	1 585,8	926,4	66,9	659,4	156,2
09	2002	1. VJ	4 481,9	1 833,1	2 648,8	1 710,7	882,7	59,2	828,0	200,6
										Baden-
10	2001	1. VJ	2 068,1	1 186,3	881,8	804,2	615,3	12,0	188,9	50,5
11	2001	4. VJ	1 796,0	1 120,3	675,7	782,9	646,7	18,9	136,3	52,9
12	2002	1. VJ	2 101,7	1 220,7	881,1	832,0	650,2	15,4	181,8	64,8
										Bay
13	2001	1. VJ	4 633,5	2 843,6	1 789,8	2 108,3	1 444,7	23,6	663,6	365,7
14	2001	4. VJ	4 260,4	2 599,5	1 660,9	2 066,4	1 450,6	25,1	615,8	165,7
15	2002	1. VJ	4 866,5	2 828,8	2 037,8	2 271,5	1 573,3	12,1	698,3	428,2
										Ber
16	2001	1. VJ	1 237,3	876,6	360,7	658,2	520,1	6,6	138,0	82,0
17	2001	4. VJ	1 113,4	770,4	343,0	556,7	426,1	23,6	130,6	79,3
18	2002	1. VJ	1 200,0	864,0	336,0	657,6	518,7	19,3	138,9	80,6
										Branden
19	2001	1. VJ	883,9	390,9	493,1	282,9	178,0	2,3	104,9	18,4
20	2001	4. VJ	771,0	311,4	459,6	262,6	153,8	13,2	108,7	23,3
21	2002	1. VJ	893,6	360,0	533,6	307,1	161,0	4,0	146,0	21,3
										Bre
22	2001	1. VJ	175,4	96,3	79,1	85,0	51,9	0,9	33,1	1,4
23	2001	4. VJ	227,6	136,1	91,5	137,8	105,5	0,0	32,3	2,5
24	2002	1. VJ	233,9	130,4	103,6	142,0	105,4	0,2	36,6	3,0
										Ham
25	2001	1. VJ	1 381,2	690,0	691,2	486,5	412,2	0,2	74,4	9,0
26	2001	4. VJ	1 143,7	663,5	480,2	467,5	418,8	0,8	48,8	8,5
27	2002	1. VJ	1 113,9	682,3	431,6	468,2	402,8	4,1	65,5	9,9
										Hes
28	2001	1. VJ	2 104,2	1 346,9	757,3	1 313,7	1 058,6	54,6	255,0	112,7
29	2001	4. VJ	1 812,6	1 185,7	627,0	1 052,6	884,1	23,7	168,5	54,9
30	2002	1. VJ	1 771,8	1 123,3	648,6	956,0	768,0	1,4	187,9	50,5

1) einschl. Berlin-Ost  
2) ohne Berlin-Ost

erstattung  
arbeiten, Hoch- und Tiefbau  
Baustelle und Art der Bauten  
Beschäftigten und mehr -  
EUR  
NACH LÄNDERN

Wohnungs- bau	Öffentlicher und Straßenbau							Lfd. Nr.	
	zusammen	Hochbau	davon für		Tiefbau	davon			
			Organisationen ohne Erwerbszweck	Körperschaften des öffentlichen Rechts		Straßen- bau	sonstiger Tiefbau		
land									
	4 124,3	9 239,7	1 854,1	344,8	1 509,3	7 385,6	3 268,2	4 117,4	01
	3 136,3	8 326,4	2 092,9	365,7	1 727,2	6 233,4	2 801,5	3 431,9	02
	3 563,8	9 285,3	2 026,8	293,2	1 733,6	7 258,5	3 356,1	3 902,4	03
Bundesgebiet 1)									
	3 438,8	7 068,1	1 516,9	276,2	1 240,7	5 551,1	2 259,2	3 291,9	04
	2 647,8	6 352,7	1 671,2	298,9	1 372,2	4 681,5	1 873,0	2 808,5	05
	3 029,3	7 048,7	1 611,0	238,1	1 372,9	5 437,7	2 273,2	3 164,5	06
Länder 2)									
	685,4	2 171,6	337,2	68,6	268,6	1 834,5	1 009,0	825,5	07
	488,5	1 973,7	421,8	66,8	355,0	1 551,9	928,6	623,4	08
	534,5	2 236,6	415,8	55,1	360,7	1 820,8	1 082,9	737,9	09
Württemberg									
	400,4	863,5	170,7	25,6	145,1	692,9	343,5	349,4	10
	310,0	703,0	163,6	28,2	135,4	539,4	258,9	280,6	11
	366,3	903,4	204,2	31,8	172,4	699,2	346,6	352,6	12
em									
	1 044,5	1 480,7	354,4	51,5	302,9	1 126,3	439,6	686,7	13
	828,2	1 365,8	320,7	40,7	280,0	1 045,1	325,5	719,6	14
	874,2	1 720,8	381,4	39,9	341,4	1 339,5	454,9	884,6	15
lin									
	205,0	374,1	151,4	48,8	102,7	222,7	78,0	144,7	16
	145,2	411,5	199,1	32,8	166,3	212,4	79,6	132,8	17
	210,2	332,2	135,1	22,9	112,2	197,1	63,6	133,5	18
burg									
	159,7	441,4	53,2	14,2	39,0	388,1	203,7	184,5	19
	109,7	398,7	47,8	9,6	38,2	350,9	184,5	166,3	20
	145,5	441,1	53,5	9,4	44,2	387,6	225,6	162,0	21
men									
	34,6	55,8	9,7	0,2	9,5	46,0	16,1	29,9	22
	21,4	68,3	9,2	5,2	3,9	59,2	13,5	45,7	23
	13,4	78,5	11,5	5,8	5,7	67,0	13,6	53,4	24
burg									
	209,1	685,6	68,7	8,1	60,7	616,8	46,2	570,6	25
	195,9	480,3	48,8	5,5	43,3	431,4	23,2	408,2	26
	221,6	424,0	57,9	7,2	50,7	366,2	29,0	337,2	27
sen									
	173,9	616,6	114,4	16,7	97,7	502,2	267,9	234,3	28
	133,2	626,9	168,4	30,1	138,2	458,5	230,8	227,7	29
	199,8	616,1	155,4	15,3	140,1	460,6	253,1	207,5	30

Baubericht  
1 Vorbereitende Baustellen  
1.8 Auftragsbestand nach Lage der  
- Betriebe mit 20  
Mill.

DEUTSCHLAND

Lfd. Nr.	Zeitraum		Auftragsbestand			Gewerblicher Bau				
			ins- gesamt	davon im		zusammen	Hochbau	dar. für Unter- nehmen der Bahn und Post	Tiefbau	dar. für Unter- nehmen der Bahn und Post
				Hochbau	Tiefbau					
Mecklenburg-										
01	2001	1. VJ	550,3	265,3	285,0	188,2	113,3	1,0	74,9	16,5
02	2001	4. VJ	508,8	211,4	297,4	171,6	85,5	0,6	86,1	21,0
03	2002	1. VJ	544,0	212,2	331,8	163,6	74,0	0,1	89,6	22,1
Nieder										
04	2001	1. VJ	1 584,4	767,3	817,1	576,1	393,2	8,8	182,9	34,8
05	2001	4. VJ	1 357,1	761,9	595,2	587,5	402,7	3,1	184,8	39,0
06	2002	1. VJ	1 632,8	838,0	794,8	715,5	458,5	9,7	257,0	77,3
Nordrhein-										
07	2001	1. VJ	4 383,5	2 756,7	1 626,8	2 244,8	1 614,4	33,6	630,4	100,7
08	2001	4. VJ	3 876,4	2 480,3	1 396,1	2 038,8	1 492,6	70,7	546,2	82,8
09	2002	1. VJ	4 033,8	2 512,5	1 521,3	2 064,2	1 551,5	43,0	512,6	69,3
Rheinland-										
10	2001	1. VJ	1 060,5	462,6	597,9	392,5	183,9	10,6	208,7	150,7
11	2001	4. VJ	927,6	405,1	522,5	263,2	167,9	12,4	95,3	41,9
12	2002	1. VJ	996,6	413,4	583,3	278,4	177,6	11,2	100,8	42,7
Saar										
13	2001	1. VJ	283,3	119,2	164,1	104,1	65,4	0,0	38,8	6,4
14	2001	4. VJ	211,8	104,9	106,8	63,8	37,5	0,0	26,3	4,0
15	2002	1. VJ	266,9	136,4	130,5	94,3	66,5	0,0	27,7	6,8
Sach										
16	2001	1. VJ	1 526,3	845,0	681,3	742,4	509,2	51,3	233,1	75,0
17	2001	4. VJ	1 362,7	770,2	592,6	669,8	398,1	27,9	271,7	73,2
18	2002	1. VJ	1 463,0	739,6	723,4	676,9	383,9	31,5	293,0	92,1
Sachsen-										
19	2001	1. VJ	787,2	286,7	500,5	250,7	118,4	0,2	132,2	29,8
20	2001	4. VJ	671,4	245,5	425,9	236,3	127,7	7,1	108,6	26,0
21	2002	1. VJ	806,9	224,5	582,4	315,2	116,7	4,1	198,5	36,5
Schleswig-										
22	2001	1. VJ	583,5	334,4	249,1	214,5	164,4	3,1	50,1	4,2
23	2001	4. VJ	479,3	268,6	210,7	188,3	145,0	1,1	43,2	9,6
24	2002	1. VJ	540,6	306,8	233,8	201,1	143,6	2,0	57,5	9,3
Thürin										
25	2001	1. VJ	873,8	348,6	525,2	300,4	194,9	13,4	105,5	10,4
26	2001	4. VJ	734,1	298,2	435,9	245,5	161,3	18,1	84,2	12,7
27	2002	1. VJ	774,3	296,7	477,6	247,9	147,1	19,5	100,8	28,7

erstattung  
arbeiten, Hoch- und Tiefbau  
Baustelle und Art der Bauten  
Beschäftigten und mehr -  
DM

NACH LÄNDERN

Wohnungs- bau	Öffentlicher und Straßenbau							Lfd. Nr.
	zusammen-	Hochbau	davon für		Tiefbau	davon		
			Organisationen ohne Erwerbszweck	Körperschaften des öffentlichen Rechts		Straßen- bau	sonstiger Tiefbau	
<b>Vorpommern</b>								
102,5	259,6	49,6	8,3	41,2	210,1	145,5	64,6	01
92,4	244,7	33,5	7,9	25,6	211,3	142,4	68,8	02
99,9	280,6	38,3	8,8	29,6	242,2	158,0	84,2	03
<b>sachsen</b>								
265,1	743,3	109,0	17,0	92,0	634,2	219,3	414,9	04
225,0	544,6	134,2	29,5	104,7	410,4	192,7	217,7	05
253,5	663,8	126,0	25,7	100,3	537,8	254,3	283,5	06
<b>Westfalen</b>								
789,8	1 349,0	352,5	82,8	269,7	996,5	490,5	506,0	07
577,2	1 260,4	410,6	98,6	312,0	849,8	390,5	459,4	08
651,7	1 317,9	309,2	63,8	245,4	1 008,7	467,4	541,2	09
<b>Pfalz</b>								
151,9	516,1	126,9	8,9	118,1	389,2	204,6	184,6	10
99,8	564,7	137,5	13,2	124,3	427,2	247,4	179,8	11
105,5	612,7	130,2	12,9	117,3	482,5	258,9	223,6	12
<b>land</b>								
26,1	153,1	27,7	8,9	18,8	125,3	52,5	72,8	13
32,5	115,5	34,9	7,0	28,0	80,5	29,8	50,7	14
32,4	140,3	37,5	6,7	30,8	102,8	31,1	71,7	15
<b>sen</b>								
239,3	544,6	96,4	16,2	80,1	448,2	262,3	185,9	16
175,4	517,5	196,7	22,5	174,2	320,8	201,8	119,0	17
179,2	606,9	176,5	20,1	156,4	430,4	235,3	195,1	18
<b>Anhalt</b>								
102,3	434,3	66,0	16,1	49,9	368,3	188,8	179,5	19
62,9	372,2	54,9	10,6	44,3	317,3	173,6	143,7	20
57,8	433,8	50,0	6,0	44,0	383,8	221,7	162,1	21
<b>Holstein</b>								
138,6	230,3	31,4	7,7	23,6	198,9	101,0	97,9	22
79,3	211,7	44,3	8,2	36,1	167,5	81,1	86,3	23
100,7	238,8	62,5	5,9	56,6	176,3	100,7	75,7	24
<b>gen</b>								
81,7	491,8	72,0	13,7	58,3	419,8	208,8	211,0	25
48,0	440,6	88,9	16,1	72,8	351,7	226,2	125,5	26
52,1	474,3	97,4	10,9	86,5	376,8	242,3	134,5	27

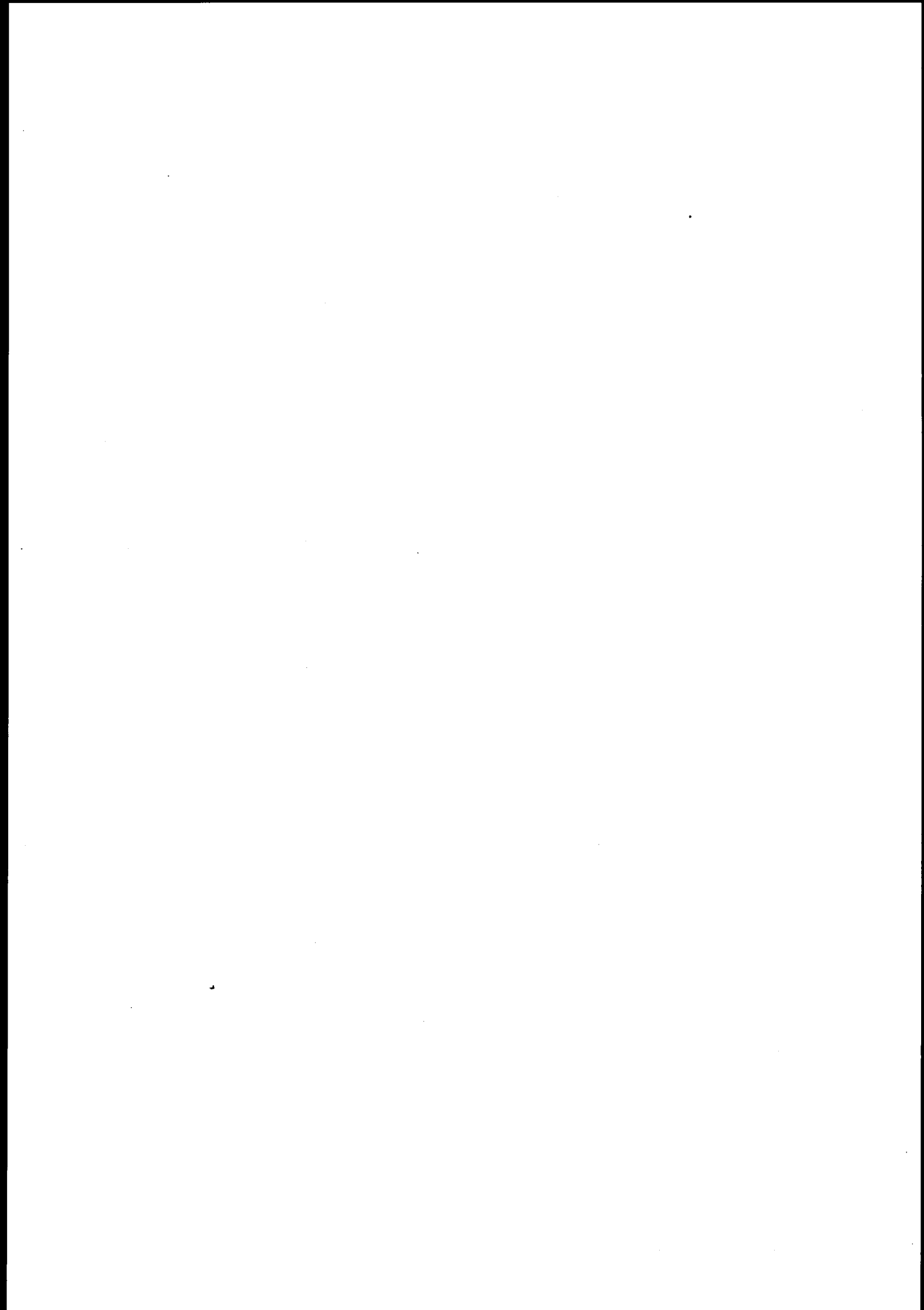

Bauberichterstattung  
1 Vorbereitende Baustellenarbeiten, Hoch- und Tiefbau  
1.9 Index des Auftragsingangs - Langfristige Übersichten \*)

1995 = 100

Jahr Monat	Wertindex					Volumenindex				
	ins- gesamt	Wohnungs- bau	Hochbau ohne Wohnungs- bau	Straßen- bau	Tiefbau ohne Straßen- bau	ins- gesamt	Wohnungs- bau	Hochbau ohne Wohnungs- bau	Straßen- bau	Tiefbau ohne Straßen- bau
<b>Deutschland</b>										
1999 D	82,3	78,3	77,8	100,8	84,6	86,2	82,2	81,3	106,5	88,3
2000 D	75,1	65,4	73,3	97,6	77,7	78,4	68,9	76,5	100,7	80,8
2001 D	71,0	54,2	71,4	96,6	76,2	74,4	57,7	75,1	98,9	79,5
2000 März	90,9	87,1	86,1	109,4	93,3	94,9	91,6	89,8	113,8	97,1
April	77,0	72,1	70,2	102,9	80,0	80,3	75,8	73,2	106,9	83,2
Mai	85,9	72,7	86,9	116,7	84,4	89,6	76,4	90,6	120,9	87,7
Juni	86,2	76,5	81,4	127,8	84,6	89,9	80,5	84,9	132,0	87,9
Juli	78,7	67,3	74,7	116,9	79,2	82,1	70,8	78,0	120,5	82,3
August	74,3	64,5	65,9	114,2	78,5	77,4	68,0	68,8	117,4	81,6
September	83,8	66,2	85,4	119,6	83,7	87,3	69,8	89,1	122,7	87,0
Oktober	72,3	59,7	67,0	92,3	83,6	75,4	63,0	70,0	94,6	86,8
November	64,3	51,7	65,1	76,6	70,3	67,0	54,7	68,0	78,3	73,0
Dezember	69,4	50,9	78,4	79,7	70,9	72,5	53,9	82,0	81,5	73,7
2001 Januar	51,9	47,7	58,6	41,9	51,3	54,3	50,5	61,4	42,8	53,3
Februar	56,9	48,8	56,0	57,4	66,1	59,6	51,7	58,7	58,7	68,8
März	79,9	67,4	79,0	98,9	85,5	83,6	71,5	82,9	101,1	89,1
April	74,2	58,5	74,3	105,1	76,3	77,6	62,2	78,0	107,6	79,5
Mai	82,3	63,1	80,4	126,7	84,9	86,1	67,1	84,5	129,7	88,5
Juni	89,0	70,9	86,3	134,3	91,1	93,1	75,4	90,7	137,5	95,0
Juli	74,3	52,8	74,9	114,0	77,9	77,8	56,2	78,8	116,8	81,3
August	75,8	53,4	74,1	122,1	80,4	79,3	56,9	78,0	125,1	83,9
September	76,5	57,2	75,5	116,5	80,0	80,2	61,0	79,6	119,4	83,6
Oktober	69,4	50,5	67,0	99,6	78,3	72,8	54,0	70,7	102,2	81,8
November	62,2	40,5	65,2	76,2	73,6	65,4	43,3	68,8	78,2	77,0
Dezember	59,7	39,5	65,4	66,5	69,0	62,8	42,2	69,1	68,2	72,2
2002 Januar	47,7	38,4	46,4	53,5	56,2	50,2	41,1	49,0	54,8	58,8
Februar	55,3	40,8	57,6	68,2	60,9	58,2	43,7	60,9	69,9	63,8
März	81,5	54,4	90,6	93,7	90,4	85,8	58,3	95,9	95,9	94,8
<b>Früheres Bundesgebiet</b>										
1999 D	87,5	84,2	84,5	99,5	89,5	90,2	87,1	86,8	102,8	92,2
2000 D	81,3	73,3	81,9	96,9	81,2	83,1	75,6	83,7	97,3	82,9
2001 D	79,2	64,2	82,2	96,4	81,6	81,0	66,6	84,4	95,6	83,4
2001 März	89,5	82,0	89,3	102,6	91,1	91,4	84,9	91,4	101,8	92,9
April	84,8	70,1	87,9	107,8	84,2	86,6	72,6	90,1	106,9	85,9
Mai	91,4	72,8	94,2	124,2	90,6	93,3	75,4	96,5	123,2	92,4
Juni	97,0	82,1	96,6	131,6	96,5	99,1	85,1	99,0	130,6	98,6
Juli	81,7	62,2	85,5	113,7	80,4	83,3	64,5	87,7	112,8	82,1
August	82,8	61,6	84,1	120,3	84,3	84,6	63,9	86,3	119,3	86,2
September	85,5	68,2	88,7	115,3	84,3	87,5	70,8	91,1	114,5	86,3
Oktober	77,2	59,4	77,9	97,9	83,9	79,1	61,8	80,1	97,3	85,9
November	67,9	47,8	75,1	72,3	74,7	69,6	49,8	77,3	71,9	76,5
Dezember	69,1	48,5	76,5	68,2	78,5	70,9	50,5	78,7	67,9	80,4
2002 Januar	54,3	47,8	53,2	55,0	61,7	55,7	49,8	54,7	54,8	63,2
Februar	59,8	49,5	63,8	69,0	59,7	61,3	51,6	65,6	68,7	61,2
März	95,7	67,9	110,6	96,7	100,5	98,2	70,9	113,8	96,4	103,0
<b>Neue Länder und Berlin-Ost</b>										
1999 D	70,1	66,3	61,2	104,2	72,8	76,7	72,5	66,7	117,0	78,7
2000 D	60,5	49,2	51,7	99,6	69,4	66,7	54,6	57,1	110,6	75,6
2001 D	51,6	33,6	44,3	97,3	63,1	57,7	38,1	49,8	108,4	69,8
2001 März	57,3	37,7	53,3	88,7	72,1	64,0	42,6	59,8	98,8	79,3
April	49,1	34,8	40,4	97,8	57,3	54,8	39,4	45,4	109,0	63,2
Mai	60,6	43,1	45,7	133,7	71,0	67,7	48,8	51,4	149,2	78,4
Juni	69,8	48,1	60,5	141,7	78,0	78,1	54,5	68,1	158,1	86,2
Juli	57,0	33,5	48,3	114,7	71,9	63,8	38,0	54,5	128,2	79,4
August	59,2	36,5	49,1	126,9	71,2	66,4	41,5	55,4	141,8	78,8
September	55,3	34,7	42,5	119,8	69,7	62,0	39,5	48,0	133,7	77,2
Oktober	50,8	32,4	39,8	103,9	64,8	56,9	36,9	45,0	115,7	71,8
November	48,8	25,4	40,4	86,8	70,8	54,7	29,0	45,8	96,6	78,5
Dezember	37,5	20,9	37,5	61,9	46,1	42,1	23,9	42,5	68,7	51,2
2002 Januar	32,1	19,2	29,6	49,6	42,9	36,1	21,9	33,6	55,0	47,6
Februar	44,7	23,0	41,9	66,0	63,9	50,2	26,3	47,6	73,0	71,0
März	48,0	26,9	40,7	85,5	66,1	53,9	30,8	46,3	94,4	73,5

\*) Wertindex: Angaben in jeweiligen Preisen. Volumenindex: Preisbereinigte Angaben. Die Zahlen für den jeweils letzten Berichtszeitraum gelten als vorläufig. Abweichungen gegenüber früher veröffentlichten Zahlen ergeben sich durch nachfolgende Berichtigungen.



Lfd. Nr.	Art der Bauten und Auftraggeber	März 2002	Veränderung in % März 2002 gegen		Februar 2002	Veränderung in % Februar 2002 gegen		Kumuliert		2-Monats-durchschnitt	
			März 2001	Februar 2002		Februar 2001	Januar 2002	Januar 2002 bis März 2002	Veränderung in % gegen Vorjahr	März 2002 und Februar 2002	Veränderung in % gegen Vorjahr
											Wert
01	Vorbereitende Baustellenarbeiten, Hoch- und Tiefbau	81,5	2,0	47,4	55,3	-2,8	15,9	61,5	-2,2	68,4	0,0
02	Hochbau	75,5	1,8	49,2	50,6	-4,5	17,4	56,4	-6,6	63,1	-0,8
03	Wohnungsbau	54,4	-19,3	33,3	40,8	-16,4	6,3	44,5	-18,5	47,6	-18,1
04	Hochbau ohne Wohnungsbau	90,6	14,7	57,3	57,6	2,9	24,1	64,9	0,6	74,1	9,8
05	Gewerblicher Hochbau	93,3	15,9	57,6	59,2	1,4	23,8	66,8	-0,9	76,3	9,8
06	darunter: Hochbauten für Unternehmen der Bahn und Post	26,1	-72,9	12,5	23,2	-63,2	-58,0	34,9	-45,3	24,7	-69,0
07	Öffentlicher Hochbau	80,9	10,1	56,8	51,6	8,9	24,0	58,0	7,0	66,3	9,6
08	Tiefbau	91,4	2,1	44,8	63,1	-0,6	13,9	70,0	4,2	77,3	1,0
09	Straßenbau	93,7	-5,3	37,4	68,2	18,8	27,5	71,8	8,6	81,0	3,6
10	Tiefbau ohne Straßenbau	90,4	5,7	48,4	60,9	-7,9	8,4	69,2	2,4	75,7	-0,1
11	Gewerblicher Tiefbau	91,9	3,6	31,7	69,8	22,9	8,7	75,3	11,1	80,9	11,1
12	darunter: Tiefbauten für Unternehmen der Bahn und Post	180,1	168,4	131,8	77,7	24,7	-27,9	121,8	90,6	128,9	99,2
13	Sonstiger öffentlicher Tiefbau	89,1	7,7	67,2	53,3	-28,1	8,3	63,9	-5,3	71,2	-9,2
											Volumen
14	Vorbereitende Baustellenarbeiten, Hoch- und Tiefbau	85,8	2,6	47,4	58,2	-2,3	15,9	64,7	-1,7	72,0	0,6
15	Hochbau	80,2	2,7	49,3	53,7	-3,8	17,5	59,9	-5,8	67,0	0,0
16	Wohnungsbau	58,3	-18,5	33,4	43,7	-15,5	6,3	47,7	-17,6	51,0	-17,2
17	Hochbau ohne Wohnungsbau	95,9	15,7	57,5	60,9	3,7	24,3	68,6	1,3	78,4	10,7
18	Tiefbau	95,1	2,6	45,0	65,6	-0,3	13,9	72,8	4,6	80,4	1,4
19	Straßenbau	95,9	-5,1	37,2	69,9	19,1	27,6	73,5	8,9	82,9	3,8
20	Tiefbau ohne Straßenbau	94,8	6,4	48,6	63,8	-7,3	8,5	72,5	3,0	79,3	0,4

erstattung  
arbeiten, Hoch- und Tiefbau  
Auftragseingangs  
= 100  
wert

land

März 2001	Ver- ände- rung in % gegen März 2000	1. Vj 2001	4. Vj 2001	1. Vj 2002	Veränderung in % 1. Vj 2002 gegen		2. Hj 2000	1. Hj 2001	2. Hj 2001	Veränderung in % 2. Hj 2001 gegen		2000	2001	Ver- ände- rung in % gegen 2000	Lfd. Nr.
					1. Vj 2001	4. Vj 2001				2. Hj 2000	1. Hj 2001				

index

79,9	-12,1	62,9	63,8	61,5	-2,2	-3,6	73,8	72,4	69,7	-5,6	-3,7	75,1	71,0	-5,5	01
74,2	-14,2	60,4	56,5	56,4	-6,6	-0,2	67,4	67,0	61,4	-8,9	-8,4	70,0	64,2	-8,3	02
67,4	-22,6	54,6	43,5	44,5	-18,5	2,3	60,1	59,4	49,0	-18,5	-17,5	65,4	54,2	-17,1	03
79,0	-8,2	64,5	65,9	64,9	0,6	-1,5	72,8	72,4	70,4	-3,3	-2,8	73,3	71,4	-2,6	04
80,5	-6,1	67,4	65,8	66,8	-0,9	1,5	73,6	73,2	71,2	-3,3	-2,7	73,8	72,2	-2,2	05
96,4	64,5	63,8	36,1	34,9	-45,3	-3,3	55,7	72,1	55,5	-0,4	-23,0	57,4	63,8	11,1	06
73,5	-16,2	54,2	66,2	58,0	7,0	-12,4	69,7	69,5	67,3	-3,4	-3,2	71,4	68,4	-4,2	07
89,5	-8,8	67,2	75,7	70,0	4,2	-7,5	84,3	81,3	83,3	-1,2	2,5	83,6	82,3	-1,6	08
98,9	-9,6	66,1	80,8	71,8	8,6	-11,1	99,9	94,1	99,2	-0,7	5,4	97,6	96,6	-1,0	09
85,5	-8,4	67,6	73,6	69,2	2,4	-6,0	77,7	75,9	76,5	-1,5	0,8	77,7	76,2	-1,9	10
88,7	-9,8	67,8	75,0	75,3	11,1	0,4	78,5	75,0	77,1	-1,8	2,8	79,9	76,1	-4,8	11
67,1	-27,0	63,9	95,9	121,8	90,6	27,0	74,8	79,4	92,0	23,0	15,9	76,5	85,7	12,0	12
82,7	-7,1	67,5	72,4	63,9	-5,3	-11,7	77,1	76,6	76,1	-1,3	-0,7	75,8	76,3	0,7	13

index

83,6	-11,9	65,8	67,0	64,7	-1,7	-3,4	77,0	75,7	73,1	-5,1	-3,4	78,4	74,4	-5,1	14
78,1	-13,8	63,6	59,9	59,9	-5,8	0,0	70,7	70,6	65,0	-8,1	-7,9	73,3	67,8	-7,5	15
71,5	-21,9	57,9	46,5	47,7	-17,6	2,6	63,4	63,1	52,3	-17,5	-17,1	68,9	57,7	-16,3	16
82,9	-7,7	67,7	69,5	68,6	1,3	-1,3	76,0	76,0	74,2	-2,4	-2,4	76,5	75,1	-1,8	17
92,7	-9,2	69,6	78,8	72,8	4,6	-7,6	87,2	84,1	86,4	-0,9	2,7	86,7	85,3	-1,6	18
101,1	-11,2	67,5	82,9	73,5	8,9	-11,3	102,5	96,2	101,7	-0,8	5,7	100,7	98,9	-1,8	19
89,1	-8,2	70,4	77,0	72,5	3,0	-5,8	80,7	79,0	80,0	-0,9	1,3	80,8	79,5	-1,6	20

Lfd. Nr.	Art der Bauten und Auftraggeber	März 2002	Veränderung in % März 2002 gegen		Februar 2002	Veränderung in % Februar 2002 gegen		Kumuliert		2-Monats-durchschnitt	
			März 2001	Februar 2002		Februar 2001	Januar 2002	Januar 2002 bis März 2002	Veränderung in % gegen Vorjahr	März 2002 und Februar 2002	Veränderung in % gegen Vorjahr
											Wert
01	Vorbereitende Baustellenarbeiten, Hoch- und Tiefbau	95,7	6,9	60,0	59,8	-7,6	10,1	69,9	-1,7	77,8	0,9
02	Hochbau	93,4	8,2	60,8	58,1	-4,6	13,9	67,5	-4,1	75,8	3,0
03	Wohnungsbau	67,9	-17,2	37,2	49,5	-13,8	3,6	55,1	-16,5	58,7	-15,8
04	Hochbau ohne Wohnungsbau	110,6	23,9	73,4	63,8	0,6	19,9	75,9	3,4	87,2	14,1
05	Gewerblicher Hochbau	117,3	28,6	76,9	66,3	-2,1	20,1	79,6	2,4	91,8	15,5
06	darunter: Hochbauten für Unternehmen der Bahn und Post	24,3	-78,9	22,7	19,8	-73,0	-71,0	37,5	-48,8	22,1	-76,5
07	Öffentlicher Hochbau	86,7	5,2	57,4	55,1	15,3	19,8	62,6	7,9	70,9	8,9
08	Tiefbau	99,4	5,1	59,0	62,5	-11,8	4,7	73,9	2,2	81,0	-2,2
09	Straßenbau	96,7	-5,8	40,1	69,0	16,2	25,5	73,6	7,8	82,9	2,3
10	Tiefbau ohne Straßenbau	100,5	10,3	68,3	59,7	-21,3	-3,2	74,0	0,0	80,1	-4,1
11	Gewerblicher Tiefbau	108,8	7,8	62,6	66,9	3,9	-10,3	83,4	9,3	87,9	6,3
12	darunter: Tiefbauten für Unternehmen der Bahn und Post	250,7	199,9	213,4	80,0	5,3	-45,8	159,4	92,3	165,4	107,3
13	Sonstiger öffentlicher Tiefbau	94,3	12,7	73,3	54,4	-35,5	4,4	66,9	-7,5	74,4	-11,5
											Volumen
14	Vorbereitende Baustellenarbeiten, Hoch- und Tiefbau	98,2	7,4	60,2	61,3	-7,4	10,1	71,7	-1,4	79,8	1,3
15	Hochbau	96,5	8,7	60,8	60,0	-4,3	13,9	69,7	-3,7	78,3	3,3
16	Wohnungsbau	70,9	-16,5	37,4	51,6	-13,1	3,6	57,4	-16,0	61,3	-15,1
17	Hochbau ohne Wohnungsbau	113,8	24,5	73,5	65,6	1,1	19,9	78,0	3,7	89,7	14,7
18	Tiefbau	101,0	5,6	59,1	63,5	-11,6	4,8	75,0	2,5	82,3	-1,7
19	Straßenbau	96,4	-5,3	40,3	68,7	16,6	25,4	73,3	8,1	82,6	2,7
20	Tiefbau ohne Straßenbau	103,0	10,9	68,3	61,2	-20,9	-3,2	75,8	0,4	82,1	-3,6

erstattung  
arbeiten, Hoch- und Tiefbau  
Auftragseingangs  
= 100  
wert

Bundesgebiet

März 2001	Ver- ände- rung in % gegen März 2000	1. Vj 2001	4. Vj 2001	1. Vj 2002	Veränderung in % 1. Vj 2002 gegen		2. Hj 2000	1. Hj 2001	2. Hj 2001	Veränderung in % 2. Hj 2001 gegen		2000	2001	Ver- ände- rung in % gegen 2000	Lfd. Nr.
					1. Vj 2001	4. Vj 2001				2. Hj 2000	1. Hj 2001				

index

89,5	-8,5	71,1	71,4	69,9	-1,7	-2,1	80,4	81,1	77,4	-3,7	-4,6	81,3	79,2	-2,6	01
86,3	-10,4	70,4	66,6	67,5	-4,1	1,4	76,6	78,1	71,9	-6,1	-7,9	78,4	75,0	-4,3	02
82,0	-12,6	66,0	51,9	55,1	-16,5	6,2	69,5	70,5	58,0	-16,5	-17,7	73,3	64,2	-12,4	03
89,3	-8,8	73,4	76,5	75,9	3,4	-0,8	81,4	83,2	81,3	-0,1	-2,3	81,9	82,2	0,4	04
91,2	-7,6	77,7	77,9	79,6	2,4	2,2	84,1	85,7	84,1	0,0	-1,9	84,1	84,9	1,0	05
115,2	60,7	73,2	36,7	37,5	-48,8	2,2	52,2	81,0	63,1	20,9	-22,1	60,8	72,0	18,4	06
82,4	-13,6	58,0	71,5	62,6	7,9	-12,4	71,6	74,0	71,1	-0,7	-3,9	73,9	72,5	-1,9	07
94,6	-5,6	72,3	79,2	73,9	2,2	-6,7	86,4	86,1	86,2	-0,2	0,1	85,9	86,1	0,2	08
102,6	-8,3	68,3	79,5	73,6	7,8	-7,4	95,8	94,8	98,0	2,3	3,4	96,9	96,4	-0,5	09
91,1	-4,2	74,0	79,0	74,0	0,0	-6,3	82,3	82,2	81,0	-1,6	-1,5	81,2	81,6	0,5	10
100,9	3,1	76,3	85,2	83,4	9,3	-2,1	88,4	84,2	86,0	-2,7	2,1	87,3	85,1	-2,5	11
83,6	-1,8	82,9	123,5	159,4	92,3	29,1	89,3	98,5	114,4	28,1	16,1	87,0	106,4	22,3	12
83,7	-10,0	72,3	74,5	66,9	-7,5	-10,2	77,8	80,7	77,4	-0,5	-4,1	76,6	79,0	3,1	13

index

91,4	-8,7	72,7	73,2	71,7	-1,4	-2,0	82,0	82,9	79,2	-3,4	-4,5	83,1	81,0	-2,5	14
88,8	-10,1	72,4	68,7	69,7	-3,7	1,5	78,6	80,3	74,1	-5,7	-7,7	80,4	77,2	-4,0	15
84,9	-12,2	68,3	54,0	57,4	-16,0	6,3	71,7	73,0	60,2	-16,0	-17,5	75,6	66,6	-11,9	16
91,4	-8,8	75,2	78,7	78,0	3,7	-0,9	83,2	85,2	83,5	0,4	-2,0	83,7	84,4	0,8	17
95,6	-6,5	73,2	80,4	75,0	2,5	-6,7	87,5	87,0	87,3	-0,2	0,3	87,3	87,1	-0,2	18
101,8	-10,3	67,8	79,0	73,3	8,1	-7,2	95,6	94,0	97,3	1,8	3,5	97,3	95,6	-1,7	19
92,9	-4,5	75,5	80,9	75,8	0,4	-6,3	83,9	83,9	82,9	-1,2	-1,2	82,9	83,4	0,6	20

Lfd. Nr.	Art der Bauten und Auftraggeber	März 2002	Veränderung in % März 2002 gegen		Februar 2002	Veränderung in % Februar 2002 gegen		Kumuliert		2-Monats-durchschnitt	
			März 2001	Februar 2002		Februar 2001	Januar 2002	Januar 2002 bis März 2002	Veränderung in % gegen Vorjahr	März 2002 und Februar 2002	Veränderung in % gegen Vorjahr
											Wert
01	Vorbereitende Baustellenarbeiten, Hoch- und Tiefbau	48,0	-16,2	7,4	44,7	16,1	39,3	41,6	-4,4	46,4	-3,1
02	Hochbau	34,5	-25,3	3,6	33,3	-4,0	33,7	30,9	-17,2	33,9	-16,3
03	Wohnungsbau	26,9	-28,6	17,0	23,0	-26,5	19,8	23,0	-26,8	25,0	-27,5
04	Hochbau ohne Wohnungsbau	40,7	-23,6	-2,9	41,9	11,7	41,6	37,4	-11,6	41,3	-9,0
05	Gewerblicher Hochbau	33,8	-37,4	-18,8	41,6	18,5	41,5	34,9	-16,1	37,7	-15,5
06	darunter: Hochbauten für Unternehmen der Bahn und Post	31,0	-34,2	-2,8	31,9	-11,6	51,2	28,0	-28,8	31,5	-24,3
07	Öffentlicher Hochbau	66,2	30,6	55,0	42,7	-8,2	40,5	46,4	4,0	54,5	12,1
08	Tiefbau	71,6	-6,6	11,0	64,5	43,0	44,3	60,3	10,8	68,1	11,8
09	Straßenbau	85,5	-3,6	29,5	66,0	27,2	33,1	67,0	11,9	75,8	7,8
10	Tiefbau ohne Straßenbau	66,1	-8,3	3,4	63,9	50,4	49,0	57,6	10,1	65,0	13,4
11	Gewerblicher Tiefbau	60,7	-8,0	-19,3	75,2	75,7	67,1	60,3	16,2	68,0	25,0
12	darunter: Tiefbauten für Unternehmen der Bahn und Post	70,4	69,6	-4,9	74,0	80,0	60,5	63,5	84,6	72,2	74,8
13	Sonstiger öffentlicher Tiefbau	72,9	-8,4	46,7	49,7	18,1	23,6	54,3	3,0	61,3	0,7
											Volumen
14	Vorbereitende Baustellenarbeiten, Hoch- und Tiefbau	53,9	-15,8	7,4	50,2	17,0	39,1	46,7	-3,7	52,1	-2,6
15	Hochbau	39,3	-24,4	3,4	38,0	-2,6	34,3	35,2	-16,0	38,7	-14,9
16	Wohnungsbau	30,8	-27,7	17,1	26,3	-25,5	20,1	26,3	-25,7	28,6	-26,7
17	Hochbau ohne Wohnungsbau	46,3	-22,6	-2,7	47,6	13,3	41,7	42,5	-10,1	47,0	-7,7
18	Tiefbau	79,4	-6,4	10,9	71,6	43,8	44,1	66,9	11,3	75,5	12,2
19	Straßenbau	94,4	-4,5	29,3	73,0	26,5	32,7	74,1	11,1	83,7	6,9
20	Tiefbau ohne Straßenbau	73,5	-7,3	3,5	71,0	52,0	49,2	64,0	11,3	72,3	14,8

erstattung  
arbeiten, Hoch- und Tiefbau  
Auftragseingangs  
= 100  
wert

und Berlin-Ost

März 2001	Ver- ände- rung in % gegen März 2000	1. Vj 2001	4. Vj 2001	1. Vj 2002	Veränderung in % 1. Vj 2002 gegen		2. Hj 2000	1. Hj 2001	2. Hj 2001	Veränderung in % 2. Hj 2001 gegen		2000	2001	Ver- ände- rung in % gegen 2000	Lfd. Nr.
					1. Vj 2001	4. Vj 2001				2. Hj 2000	1. Hj 2001				

index

57,3	-23,3	43,5	45,7	41,6	-4,4	-9,0	58,3	51,7	51,4	-11,8	-0,6	60,5	51,6	-14,7	01
46,2	-28,0	37,3	33,3	30,9	-17,2	-7,2	46,4	41,5	37,3	-19,6	-10,1	50,6	39,4	-22,1	02
37,7	-48,7	31,4	26,2	23,0	-26,8	-12,2	40,6	36,7	30,6	-24,6	-16,6	49,2	33,6	-31,7	03
53,3	-5,7	42,3	39,2	37,4	-11,6	-4,6	51,1	45,6	42,9	-16,0	-5,9	51,7	44,3	-14,3	04
54,0	1,1	41,6	35,6	34,9	-16,1	-2,0	47,4	42,2	38,9	-17,9	-7,8	48,1	40,5	-15,8	05
47,1	96,3	39,3	34,6	28,0	-28,8	-19,1	65,2	48,7	35,9	-44,9	-26,3	48,6	42,3	-13,0	06
50,7	-25,7	44,6	52,7	46,4	4,0	-12,0	64,8	58,1	57,6	-11,1	-0,9	65,0	57,9	-10,9	07
76,7	-17,4	54,4	67,2	60,3	10,8	-10,3	79,0	69,4	76,0	-3,8	9,5	77,8	72,7	-6,6	08
88,7	-13,7	59,9	84,2	67,0	11,9	-20,4	110,8	92,2	102,3	-7,7	11,0	99,6	97,3	-2,3	09
72,1	-19,1	52,3	60,6	57,6	10,1	-5,0	66,7	60,5	65,8	-1,3	8,8	69,4	63,1	-9,1	10
66,0	-33,3	51,9	56,3	60,3	16,2	7,1	60,3	58,0	60,8	0,8	4,8	66,3	59,4	-10,4	11
41,5	-59,5	34,4	53,1	63,5	84,6	19,6	52,3	49,8	57,3	9,6	15,1	60,2	53,5	-11,1	12
79,6	3,9	52,7	65,9	54,3	3,0	-17,6	74,7	63,8	72,0	-3,6	12,9	73,2	67,9	-7,2	13

index

64,0	-21,9	48,5	51,2	46,7	-3,7	-8,8	64,4	57,7	57,7	-10,4	0,0	66,7	57,7	-13,5	14
52,0	-26,3	41,9	37,9	35,2	-16,0	-7,1	51,6	46,8	42,3	-18,0	-9,6	56,0	44,5	-20,5	15
42,6	-47,4	35,4	29,9	26,3	-25,7	-12,0	45,4	41,5	34,8	-23,3	-16,1	54,6	38,1	-30,2	16
59,8	-3,5	47,3	44,4	42,5	-10,1	-4,3	56,7	51,2	48,5	-14,5	-5,3	57,1	49,8	-12,8	17
84,8	-16,6	60,1	74,6	66,9	11,3	-10,3	86,9	76,8	84,4	-2,9	9,9	85,4	80,6	-5,6	18
98,8	-13,9	66,7	93,7	74,1	11,1	-20,9	122,8	102,7	114,1	-7,1	11,1	110,6	108,4	-2,0	19
79,3	-17,9	57,5	67,2	64,0	11,3	-4,8	72,9	66,7	72,8	-0,1	9,1	75,6	69,8	-7,7	20

Bauberichterstattung  
1 Vorbereitende Baustellenarbeiten, Hoch- und Tiefbau

1.11 Index des Auftragseingangs  
1995 = 100

Zeitreihenanalyse - Berliner Verfahren (BV 4)

D E U T S C H L A N D

Art der Bauten und Auftraggeber	Originalwert		Kalender- und Saisonbereinigter Wert Berliner Verfahren, Version 4		Glatte Komponente	
	2002	Veränd. gegen- über Vor- jahres- monat in %	2002	Veränd. gegen- über Vor- monat in %	2002	Veränd. gegen- über Vor- monat in %
	März		März		März	

WERTINDEX

Vorbereitende Baustellenarbeiten, Hoch- und Tiefbau	81,5	2,0	72,6	2,7	70,8	-
Hochbau	75,5	1,8	65,2	3,3	62,5	-0.3
Wohnungsbau	54,4	-19,3	44,7	-9,1	46,7	-1.9
Hochbau ohne Wohnungsbau	90,6	14,7	79,8	9,3	73,6	0.4
Gewerblicher Hochbau	93,3	15,9	81,3	10,6	74,4	0.5
Öffentlicher Hochbau	80,9	10,1	72,8	2,2	69,7	-0.4
Tiefbau	91,4	2,1	84,5	1,7	83,9	-
Straßenbau	93,7	-5,3	93,5	-10,5	98,7	-0.2
Tiefbau ohne Straßenbau	90,4	5,7	80,5	8,8	77,5	0.1
Gewerblicher Tiefbau	91,9	3,6	80,9	-3,7	81,2	0.5
Sonstiger öffentlicher Tiefbau	89,1	7,7	79,4	21,4	74,2	-0.1

VOLUMENINDEX

Vorbereitende Baustellenarbeiten, Hoch- und Tiefbau	85,8	2,6	76,4	3,0	74,4	-
Hochbau	80,2	2,7	69,3	3,6	66,3	-0.3
Wohnungsbau	58,3	-18,5	47,9	-8,9	50,0	-2.0
Hochbau ohne Wohnungsbau	95,9	15,7	84,4	9,5	77,8	0.4
Tiefbau	95,1	2,6	87,9	1,9	87,3	0.1
Straßenbau	95,9	-5,1	95,8	-10,6	101,3	-0.1
Tiefbau ohne Straßenbau	94,8	6,4	84,4	8,9	81,2	0.2

Bauberichterstattung  
 1 Vorbereitende Baustellenarbeiten, Hoch- und Tiefbau  
 1.11 Index des Auftragseingangs  
 1995 = 100  
 Zeitreihenanalyse - Berliner Verfahren (BV 4)  
 FRÜHERES BUNDES GEBIET

Art der Bauten und Auftraggeber	Originalwert		Kalender- und Saisonbereinigter Wert Berliner Verfahren, Version 4		Glatte Komponente	
	2002 März	Veränd. gegen- über Vor- jahres- monat in %	2002 März	Veränd. gegen- über Vor- monat in %	2002 März	Veränd. gegen- über Vor- monat in %

WERTINDEX

Vorbereitende Baustellenarbeiten, Hoch- und Tiefbau	95,7	6,9	83,6	9,0	79,4	-
Hochbau	93,4	8,2	79,6	8,6	74,5	-0.1
Wohnungsbau	67,9	-17,2	55,4	-6,4	56,2	-1.7
Hochbau ohne Wohnungsbau	110,6	23,9	95,4	15,5	86,3	0.5
Gewerblicher Hochbau	117,9	28,6	101,2	19,8	89,7	0.8
Öffentlicher Hochbau	88,7	5,2	73,7	-2,9	73,3	-0.8
Tiefbau	99,4	5,1	89,9	9,6	86,9	-
Straßenbau	96,7	-5,8	92,2	-10,3	98,1	-0.1
Tiefbau ohne Straßenbau	100,5	10,3	88,8	21,5	82,0	-
Gewerblicher Tiefbau	108,8	7,8	95,1	9,4	90,5	0.7
Sonstiger öffentlicher Tiefbau	94,3	12,7	83,3	32,9	75,6	-0.4

VOLUMENINDEX

Vorbereitende Baustellenarbeiten, Hoch- und Tiefbau	98,2	7,4	85,7	9,2	81,4	-
Hochbau	96,5	8,7	82,2	8,7	76,9	-0.1
Wohnungsbau	70,9	-16,5	57,8	-6,2	58,6	-1.7
Hochbau ohne Wohnungsbau	113,8	24,5	98,2	15,7	88,7	0.6
Tiefbau	101,0	5,6	91,4	9,9	88,2	-
Straßenbau	96,4	-5,3	91,8	-10,4	97,7	-0.1
Tiefbau ohne Straßenbau	103,0	10,9	91,0	21,5	84,1	0.1



## Bauberichterstattung

## 1 Vorbereitende Baustellenarbeiten, Hoch- und Tiefbau

1.11 Index des Auftragseingangs  
1995 = 100

Zeitreihenanalyse - Berliner Verfahren (BV 4)

NEUE LÄNDER UND BERLIN - OST

Art der Bauten und Auftraggeber	Originalwert		Kalender- und Saisonbereinigter Wert Berliner Verfahren, Version 4		Glatte Komponente	
	2002 März	Veränd. gegen- über Vor- jahres- monat in %	2002 März	Veränd. gegen- über Vor- monat in %	2002 März	Veränd. gegen- über Vor- monat in %

## WERTINDEX

Vorbereitende Baustellenarbeiten, Hoch- und Tiefbau	48,0	-16,2	45,8	-18,7	49,9	-0.4
Hochbau	34,5	-25,3	31,4	-20,5	34,6	-1.4
Wohnungsbau	26,9	-28,6	22,0	-22,5	26,6	-2.9
Hochbau ohne Wohnungsbau	40,7	-23,6	38,9	-20,3	41,0	-0.5
Gewerblicher Hochbau	33,8	-37,4	31,1	-32,4	36,0	-0.8
Öffentlicher Hochbau	66,2	30,6	68,0	16,4	59,1	0.3
Tiefbau	71,6	-6,6	70,5	-17,4	76,2	0.3
Straßenbau	85,5	-3,6	96,2	-11,4	100,3	-
Tiefbau ohne Straßenbau	66,1	-8,3	60,4	-20,7	66,7	0.5
Gewerblicher Tiefbau	60,7	-8,0	54,3	-30,7	63,7	-
Sonstiger öffentlicher Tiefbau	72,9	-8,4	67,1	-9,2	69,9	0.9

## VOLUMENINDEX

Vorbereitende Baustellenarbeiten, Hoch- und Tiefbau	53,9	-15,8	51,4	-18,4	56,0	-0.4
Hochbau	39,3	-24,4	35,9	-20,0	39,4	-1.5
Wohnungsbau	30,8	-27,7	25,5	-21,1	30,4	-2.9
Hochbau ohne Wohnungsbau	46,3	-22,6	44,2	-19,9	46,6	-0.6
Tiefbau	73,4	-6,4	78,3	-17,3	84,6	0.2
Straßenbau	94,4	-4,5	106,5	-11,5	111,4	-0.1
Tiefbau ohne Straßenbau	73,5	-7,3	67,3	-20,4	74,2	0.5

Ergänzende Angaben für die Bauwirtschaft  
1 Vorbereitende Baustellenarbeiten, Hoch- und Tiefbau  
1.12 Index des Auftragsbestandes - Langfristige Übersichten \*)

1995 = 100

Jahr Vierteljahr	Wertindex					Volumenindex				
	ins- gesamt	Wohnungs- bau	Hochbau ohne Wohnungs- bau	Straßen- bau	Tiefbau ohne Straßen- bau	ins- gesamt	Wohnungs- bau	Hochbau ohne Wohnungs- bau	Straßen- bau	Tiefbau ohne Straßen- bau
Deutschland										
1997 D	84,6	79,3	79,1	100,1	93,3	86,5	81,1	80,6	103,5	95,0
1998 D	79,8	71,3	71,4	106,3	92,4	82,7	74,3	73,7	111,7	95,4
1999 D	80,5	69,1	70,2	111,7	97,3	84,3	72,5	73,3	118,1	101,6
2000 D	71,4	54,1	66,5	101,1	85,5	74,5	57,0	69,4	104,5	88,9
2001 D	66,4	43,8	66,1	101,6	76,4	69,5	46,6	69,5	104,1	79,7
1998 1. Vj	77,1	71,9	71,6	95,3	84,8	79,6	74,6	73,7	99,6	87,2
2. Vj	83,8	74,8	78,2	114,8	90,5	86,9	77,8	80,8	120,5	93,3
3. Vj	81,6	71,4	68,1	115,3	101,6	84,7	74,5	70,4	121,4	105,0
4. Vj	76,6	67,0	67,5	99,7	92,5	79,7	70,1	70,0	105,3	95,9
1999 1. Vj	81,7	73,8	69,0	115,4	97,7	85,4	77,5	71,9	122,1	101,8
2. Vj	86,6	74,7	75,0	120,6	104,9	90,8	78,5	78,5	127,8	109,6
3. Vj	82,2	69,9	71,5	118,1	98,7	86,0	73,3	74,7	124,8	103,0
4. Vj	71,6	57,8	65,1	92,8	88,0	74,9	60,7	67,9	97,6	91,8
2000 1. Vj	74,3	60,1	67,2	103,2	89,4	77,6	63,2	70,1	107,7	93,1
2. Vj	76,1	59,1	69,1	108,6	92,5	79,4	62,1	72,1	112,7	96,2
3. Vj	71,0	53,0	66,5	103,8	83,9	74,0	55,8	69,4	106,8	87,2
4. Vj	64,1	44,3	63,2	88,8	76,2	66,8	46,8	66,0	90,9	79,1
2001 1. Vj	67,9	46,9	65,1	100,2	81,3	70,9	49,7	68,2	102,5	84,6
2. Vj	71,2	48,7	69,5	112,5	81,3	74,5	51,8	72,9	115,1	84,7
3. Vj	66,7	43,7	66,7	107,9	74,3	69,8	46,5	70,1	110,6	77,6
4. Vj	59,8	35,7	63,1	85,9	68,8	62,8	38,2	66,6	88,1	71,9
2002 1. Vj	65,4	40,5	64,0	102,9	78,6	68,8	43,4	67,7	105,3	82,4
Früheres Bundesgebiet										
1997 D	86,8	78,9	83,1	98,4	95,5	88,4	80,5	84,5	101,0	97,1
1998 D	81,9	73,3	73,7	101,7	95,5	84,0	75,5	75,3	105,2	97,8
1999 D	84,0	72,9	74,0	106,7	101,7	86,6	75,4	76,1	110,4	104,8
2000 D	76,4	59,4	72,4	99,0	89,9	78,1	61,2	74,1	99,7	91,9
2001 D	72,8	50,4	74,9	98,2	80,8	74,5	52,3	76,8	97,5	82,5
1999 1. Vj	84,9	76,3	73,0	111,1	102,0	87,5	79,0	75,1	115,2	105,0
2. Vj	89,4	76,4	78,5	114,6	109,3	92,3	79,1	80,8	118,9	112,9
3. Vj	85,8	74,5	75,7	111,9	102,6	88,4	77,0	77,8	115,6	105,8
4. Vj	75,9	64,4	68,8	89,3	93,0	78,1	66,5	70,6	91,7	95,6
2000 1. Vj	78,9	65,1	73,1	100,8	92,7	80,9	67,2	74,9	102,6	95,1
2. Vj	81,7	64,4	75,8	107,7	97,2	83,5	66,3	77,6	108,9	99,4
3. Vj	75,2	57,2	71,3	100,9	88,4	76,7	58,8	72,8	101,1	90,2
4. Vj	69,7	50,9	69,4	86,5	81,2	71,1	52,5	71,0	86,1	82,8
2001 1. Vj	74,4	54,2	73,1	97,6	86,5	75,9	56,0	74,8	96,8	88,2
2. Vj	78,5	56,2	79,6	109,2	85,8	80,2	58,2	81,6	108,3	87,6
3. Vj	73,0	50,2	76,3	103,1	77,6	74,7	52,1	78,3	102,3	79,3
4. Vj	65,4	41,0	70,5	83,0	73,1	67,1	42,7	72,5	82,6	74,8
2002 1. Vj	71,8	47,7	72,5	98,9	82,6	73,6	49,8	74,6	98,6	84,6
Neue Länder und Berlin-Ost										
1997 D	78,6	80,1	67,8	105,1	86,3	81,2	82,6	69,8	111,1	88,6
1998 D	74,1	66,5	64,8	120,2	82,8	79,2	71,3	69,0	131,8	87,2
1999 D	71,0	60,3	59,6	126,7	83,8	77,6	65,9	64,9	142,1	90,4
2000 D	57,8	42,0	50,2	107,5	72,0	63,6	46,6	55,4	119,5	78,4
2001 D	48,9	28,5	41,8	112,1	62,9	54,7	32,4	47,1	124,8	69,5
1999 1. Vj	72,9	68,3	58,1	128,2	84,3	79,3	74,4	63,0	143,1	90,5
2. Vj	79,0	70,8	65,3	138,7	91,4	86,4	77,4	71,2	155,7	98,7
3. Vj	72,4	59,4	60,0	136,7	86,6	79,2	65,0	65,4	153,9	93,6
4. Vj	59,7	42,7	55,0	103,3	72,7	65,3	46,8	60,0	115,5	78,7
2000 1. Vj	61,9	48,9	51,0	110,5	79,3	67,9	53,8	55,9	123,3	85,9
2. Vj	61,0	47,0	50,5	111,1	78,0	67,0	52,0	55,6	123,9	84,8
3. Vj	59,3	43,2	53,2	112,6	69,9	65,5	48,2	58,9	125,1	76,4
4. Vj	48,8	29,0	46,1	95,6	60,6	54,1	32,5	51,2	105,8	66,3
2001 1. Vj	50,1	30,2	43,1	108,3	65,1	55,7	34,0	48,2	120,3	71,5
2. Vj	51,5	31,5	41,5	122,6	67,2	57,5	35,7	46,6	136,7	74,2
3. Vj	49,5	29,0	40,0	122,6	64,2	55,5	33,0	45,1	136,8	71,0
4. Vj	44,6	23,4	42,7	94,7	55,2	50,1	26,7	48,3	105,3	61,2
2002 1. Vj	48,0	24,0	40,3	115,1	66,2	53,9	27,5	45,8	127,0	73,6

\*) Wertindex: Angaben in jeweiligen Preisen.

Volumenindex: Preisbereinigte Angaben. Die Zahlen für den jeweils letzten Berichtszeitraum gelten als vorläufig.

Abweichungen gegenüber früher veröffentlichten Zahlen ergeben sich durch nachfolgende Berichtigungen.

Lfd. NR.	Art der Bauten und Auftraggeber	Veränderung in % 1.Vj 2002 gegen			Veränderung in % 4.Vj 2001 gegen			Kumuliert		2001 3.Vj 2000	Verän in 3.Vj ge 2000
		2002 1.Vj	1.Vj 2001	4.Vj 2001	2001 4.Vj	4.Vj 2000	3.Vj 2001	1.Vj 2002 bis Berich. v.-Jahr	Ver- änd. in % gegen Vorjahr		
											WERT
01	Vorbereitende Baustellenarbeiten, Hoch- und Tiefbau	65,4	-3,7	9,4	59,8	-6,7	-10,3	65,4	-3,7	66,7	-6,1
02	Hochbau	55,2	-5,3	4,5	52,8	-5,9	-9,1	55,2	-5,3	58,1	-5,4
03	Wohnungsbau	40,5	-13,6	13,4	35,7	-19,4	-18,3	40,5	-13,6	43,7	-17,5
04	Hochbau ohne Wohnungsbau	64,0	-1,7	1,4	63,1	-0,2	-5,4	64,0	-1,7	66,7	0,3
05	Gewerblicher Hochbau	65,1	-4,5	2,7	63,4	-2,5	-6,2	65,1	-4,5	67,6	-0,6
06	darunter: Hochbauten für Unternehmen der Bahn und Post	67,7	-20,2	-28,0	94,0	34,9	5,4	67,7	-20,2	89,2	21,0
07	Öffentlicher Hochbau	60,2	9,3	-3,2	62,2	8,6	-2,7	60,2	9,3	63,9	3,9
08	Tiefbau	85,1	-1,4	15,9	73,4	-7,8	-11,9	85,1	-1,4	83,3	-6,7
09	Straßenbau	102,9	2,7	19,8	85,9	-3,3	-20,4	102,9	2,7	107,9	3,9
10	Tiefbau ohne Straßenbau	78,6	-3,3	14,2	68,8	-9,7	-7,4	78,6	-3,3	74,3	-11,4
11	Gewerblicher Tiefbau	94,6	-0,6	15,1	82,2	-10,7	-4,6	94,6	-0,6	86,2	-17,8
12	darunter: Tiefbauten für Unternehmen der Bahn und Post	134,8	-2,3	49,6	90,1	-36,8	-15,7	134,8	-2,3	106,9	-35,8
13	Sonstiger öffentlicher Tiefbau	69,3	-5,2	13,6	61,0	-8,8	-9,5	69,3	-5,2	67,4	-6,0
											VOLUMEN
14	Vorbereitende Baustellenarbeiten, Hoch- und Tiefbau	68,8	-3,0	9,6	62,8	-6,0	-10,0	68,8	-3,0	69,8	-5,7
15	Hochbau	58,6	-4,2	4,8	55,9	-4,9	-8,7	58,6	-4,2	61,2	-4,8
16	Wohnungsbau	43,4	-12,7	13,6	38,2	-18,4	-17,8	43,4	-12,7	46,5	-16,7
17	Hochbau ohne Wohnungsbau	67,7	-0,7	1,7	66,6	0,9	-5,0	67,7	-0,7	70,1	1,0
18	Tiefbau	88,5	-1,0	16,1	76,2	-7,4	-11,8	88,5	-1,0	86,4	-6,6
19	Straßenbau	105,3	2,7	19,5	88,1	-3,1	-20,3	105,3	2,7	110,6	3,6
20	Tiefbau ohne Straßenbau	82,4	-2,6	14,6	71,9	-9,1	-7,3	82,4	-2,6	77,6	-11,0

erstattung

arbeiten, Hoch- und Tiefbau  
Auftragsbestands  
=100

wert

L A N D

derung % 2001 gen	2001 2.Vj	Veränderung in % 2.Vj 2001 gegen		2001 1.Vj	Veränderung in % 1.Vj 2001 gegen		2000 2.Hj	2001		Veränderung in % 2.Hj 2001 gegen		2000	2001	Ver- änd. in % gegen 2000	Lfd. Nr.
		2.Vj 2000	1.Vj 2001		1.Vj 2000	4.Vj 2000		1.Hj	2.Hj	2.Hj 2000	1.Hj 2001				

INDEX

-6,3	71,2	-6,4	4,9	67,9	-8,6	5,9	67,6	69,6	63,3	-6,4	-9,1	95,8	84,6	-11,7	01
-5,8	61,7	-5,5	5,8	58,3	-9,6	3,9	58,8	60,0	55,5	-5,6	-7,5	93,3	79,1	-15,2	02
-10,3	48,7	-17,6	3,8	46,9	-22,0	5,9	48,7	47,8	39,7	-18,5	-16,9	97,4	79,3	-18,6	03
-4,0	69,5	0,6	6,8	65,1	-3,1	3,0	64,9	67,3	64,9	0,0	-3,6	90,9	79,1	-13,0	04
-5,8	71,8	3,5	5,3	68,2	0,9	4,9	66,5	70,0	65,5	-1,5	-6,4	90,5	79,1	-12,6	05
-15,1	105,1	13,7	23,9	84,8	0,1	21,7	71,7	95,0	91,6	27,8	-3,6	141,6	164,5	16,2	06
3,2	61,9	-9,0	12,3	55,1	-16,5	-3,8	59,4	58,5	63,1	6,2	7,9	92,4	79,0	-14,5	07
-7,1	89,7	-7,3	3,9	86,3	-7,3	8,4	84,5	88,0	78,4	-7,2	-10,9	100,5	95,1	-5,4	08
-4,1	112,5	3,6	12,3	100,2	-2,9	12,8	96,3	106,4	96,9	0,6	-8,9	104,9	100,1	-4,6	09
-8,6	81,3	-12,1	0,0	81,3	-9,1	6,7	80,1	81,3	71,6	-10,6	-11,9	98,9	93,3	-5,7	10
-6,2	91,9	-20,1	-3,5	95,2	-13,7	3,4	98,5	93,6	84,2	-14,5	-10,0	106,2	107,0	0,8	11
-7,5	115,6	-34,6	-16,2	138,0	-28,3	-3,2	154,6	126,8	98,5	-36,3	-22,3	162,4	173,9	7,1	12
-10,3	75,1	-5,5	2,7	73,1	-5,4	9,3	69,3	74,1	64,2	-7,4	-13,4	94,7	85,3	-9,9	13

INDEX

-6,3	74,5	-6,2	5,1	70,9	-8,6	6,1	70,4	72,7	66,3	-5,8	-8,8	96,5	86,5	-10,4	14
-5,8	65,0	-4,8	6,2	61,2	-9,3	4,1	61,6	63,1	58,6	-4,9	-7,1	94,0	80,8	-14,0	15
-10,2	51,8	-16,6	4,2	49,7	-21,4	6,2	51,3	50,8	42,4	-17,3	-16,5	98,2	81,1	-17,4	16
-3,8	72,9	1,1	6,9	68,2	-2,7	3,3	67,7	70,6	68,4	1,0	-3,1	91,4	80,6	-11,8	17
-6,9	92,8	-7,8	3,8	89,4	-7,8	8,6	87,4	91,1	81,3	-7,0	-10,8	101,4	97,3	-4,0	18
-3,9	115,1	2,1	12,3	102,5	-4,8	12,8	98,9	108,8	99,4	0,5	-8,6	106,6	103,5	-2,9	19
-8,4	84,7	-12,0	0,1	84,6	-9,1	7,0	83,2	84,7	74,8	-10,1	-11,7	99,4	95,0	-4,4	20

Lfd. NR.	Art der Bauten und Auftraggeber	Veränderung in % 1.Vj 2002 gegen			Veränderung in % 4.Vj 2001 gegen			Kumuliert		Verän in 3.Vj ge	
		2002 1.Vj	1.Vj 2001	4.Vj 2001	2001 4.Vj	4.Vj 2000	3.Vj 2001	1.Vj 2002 bis Berich. v.-Jahr	Ver- änd. in % gegen Vorjahr	2001 3.Vj	3.Vj 2000
		WERT									
01	Vorbereitende Baustellenarbeiten, Hoch- und Tiefbau	71,8	-3,5	9,8	65,4	-6,2	-10,4	71,8	-3,5	73,0	-2,9
02	Hochbau	63,5	-4,1	6,2	59,8	-4,6	-10,5	63,5	-4,1	66,8	0,9
03	Wohnungsbau	47,7	-12,0	16,3	41,0	-19,4	-18,3	47,7	-12,0	50,2	-12,2
04	Hochbau ohne Wohnungsbau	72,5	-0,8	2,8	70,5	1,6	-7,6	72,5	-0,8	76,3	7,0
05	Gewerblicher Hochbau	75,9	-2,2	4,7	72,5	0,4	-7,8	75,9	-2,2	78,6	6,4
06	darunter: Hochbauten für Unternehmen der Bahn und Post	70,9	-25,7	-27,7	98,1	30,6	-8,2	70,9	-25,7	106,9	15,9
07	öffentlicher Hochbau	61,6	6,0	-3,6	63,9	6,7	-7,4	61,6	6,0	69,0	9,5
08	Tiefbau	87,0	-2,7	14,8	75,8	-8,2	-10,2	87,0	-2,7	84,4	-8,1
09	Straßenbau	98,9	1,3	19,2	83,0	-4,0	-19,5	98,9	1,3	103,1	2,2
10	Tiefbau ohne Straßenbau	82,6	-4,5	13,0	73,1	-10,0	-5,8	82,6	-4,5	77,6	-12,2
11	Gewerblicher Tiefbau	104,3	-5,4	12,4	92,8	-14,3	-2,5	104,3	-5,4	95,2	-22,3
12	darunter: Tiefbauten für Unternehmen der Bahn und Post	152,6	-7,3	60,8	94,9	-44,3	-19,8	152,6	-7,3	118,4	-41,1
13	Sonstiger öffentlicher Tiefbau	72,1	-3,9	13,2	63,7	-6,5	-7,8	72,1	-3,9	69,1	-4,2
		VOLUMEN									
14	Vorbereitende Baustellenarbeiten, Hoch- und Tiefbau	73,6	-3,0	9,7	67,1	-5,6	-10,2	73,6	-3,0	74,7	-2,6
15	Hochbau	65,6	-3,5	6,3	61,7	-4,0	-10,3	65,6	-3,5	68,8	1,6
16	Wohnungsbau	49,8	-11,1	16,6	42,7	-18,7	-18,0	49,8	-11,1	52,1	-11,4
17	Hochbau ohne Wohnungsbau	74,6	-0,3	2,9	72,5	2,1	-7,4	74,6	-0,3	78,3	7,6
18	Tiefbau	88,3	-2,4	14,8	76,9	-8,1	-10,0	88,3	-2,4	85,4	-8,3
19	Straßenbau	98,6	1,9	19,4	82,6	-4,1	-19,3	98,6	1,9	102,3	1,2
20	Tiefbau ohne Straßenbau	84,6	-4,1	13,1	74,8	-9,7	-5,7	84,6	-4,1	79,3	-12,1

erstattung

arbeiten, Hoch- und Tiefbau  
Auftragsbestands  
=100

wert

BUNDES GEBIET

änderung % 2001 gegen 2.Vj 2001	2001 2.Vj	Veränderung in % 2.Vj 2001 gegen		2001 1.Vj	Veränderung in % 1.Vj 2001 gegen		2000 2.Hj	2001 1.Hj	2001 2.Hj	Veränderung in % 2.Hj 2001 gegen		2000	2001	Ver- änd. in % gegen 2000	Lfd. Nr.
		2.Vj 2000	1.Vj 2001		1.Vj 2000	4.Vj 2000				2.Hj 2000	1.Hj 2001				

INDEX

-7,0	78,5	-3,9	5,5	74,4	-5,7	6,7	72,5	76,5	69,2	-4,6	-9,5	95,7	86,8	-9,3	01
-6,0	71,1	-0,8	7,4	66,2	-5,6	5,6	64,5	68,7	63,3	-1,9	-7,9	93,4	81,6	-12,6	02
-10,7	56,2	-12,7	3,7	54,2	-16,7	6,5	54,1	55,2	45,6	-15,7	-17,4	94,0	78,9	-16,1	03
-4,1	79,6	5,0	8,9	73,1	0,0	5,3	70,4	76,4	73,4	4,3	-3,9	93,1	83,1	-10,7	04
-6,3	83,9	8,1	8,1	77,6	3,5	7,5	73,1	80,8	75,6	3,4	-6,4	93,0	84,1	-9,6	05
-17,8	130,1	9,9	36,4	95,4	-5,4	27,0	83,7	112,8	102,5	22,5	-9,1	155,6	195,2	25,4	06
5,5	65,4	-6,4	12,6	58,1	-12,8	-3,0	61,5	61,8	66,5	8,1	7,6	93,1	80,0	-14,1	07
-8,4	92,1	-7,9	3,0	89,4	-5,8	8,2	87,2	90,8	80,1	-8,1	-11,8	100,0	96,3	-3,7	08
-5,6	109,2	1,4	11,9	97,6	-3,2	12,8	93,7	103,4	93,1	-0,6	-10,0	101,1	98,4	-2,7	09
-9,6	85,8	-11,7	-0,8	86,5	-6,7	6,5	84,8	86,2	75,4	-11,1	-12,5	99,6	95,5	-4,1	10
-8,2	103,7	-22,3	-5,9	110,2	-10,4	1,8	115,4	107,0	94,0	-18,5	-12,1	111,5	117,4	5,3	11
-8,9	130,0	-40,1	-21,0	164,6	-25,9	-3,3	185,7	147,3	106,7	-42,5	-27,6	182,3	215,9	18,4	12
-10,5	77,2	-3,1	2,9	75,0	-4,0	10,1	70,1	76,1	66,4	-5,3	-12,7	93,8	85,0	-9,4	13

INDEX

-6,9	80,2	-4,0	5,7	75,9	-6,2	6,8	73,9	78,1	70,9	-4,1	-9,2	96,3	88,4	-8,2	14
-5,9	73,1	-0,5	7,5	68,0	-5,7	5,8	66,0	70,6	65,3	-1,1	-7,5	94,0	83,0	-11,7	15
-10,5	58,2	-12,2	3,9	56,0	-16,7	6,7	55,7	57,1	47,4	-14,9	-17,0	94,8	80,5	-15,1	16
-4,0	81,6	5,2	9,1	74,8	-0,1	5,4	71,9	78,2	75,4	4,9	-3,6	93,5	84,5	-9,6	17
-8,3	93,1	-8,6	2,9	90,5	-6,8	8,1	88,4	91,8	81,2	-8,1	-11,5	100,5	98,2	-2,3	18
-5,5	108,3	-0,6	11,9	96,8	-5,7	12,4	93,6	102,6	92,5	-1,2	-9,8	102,3	101,0	-1,3	19
-9,5	87,6	-11,9	-0,7	88,2	-7,3	6,5	86,5	87,9	77,1	-10,9	-12,3	99,9	97,1	-2,8	20

Lfd. NR.	Art der Bauten und Auftraggeber	Veränderung in % 1.Vj 2002 gegen			Veränderung in % 4.Vj 2001 gegen			Kumuliert		Verän in 3.Vj ge	
		2002 1.Vj	1.Vj 2001	4.Vj 2001	2001 4.Vj	4.Vj 2000	3.Vj 2001	1.Vj 2002 bis Berich. v.-Jahr	Ver- änd. in % gegen Vorjahr	2001 3.Vj	3.Vj 2000
		WERT									
01	Vorbereitende Baustellenarbeiten, Hoch- und Tiefbau	48,0	-4,2	7,6	44,6	-8,6	-9,9	48,0	-4,2	49,5	-16,5
02	Hochbau	33,7	-10,8	-3,2	34,8	-11,0	-2,0	33,7	-10,8	35,5	-27,7
03	Wohnungsbau	24,0	-20,5	2,6	23,4	-19,3	-19,3	24,0	-20,5	29,0	-32,9
04	Hochbau ohne Wohnungsbau	40,3	-6,5	-5,6	42,7	-7,4	6,8	40,3	-6,5	40,0	-24,8
05	Gewerblicher Hochbau	35,7	-15,4	-7,3	38,5	-14,6	3,2	35,7	-15,4	37,3	-28,4
06	darunter: Hochbauten für Unternehmen der Bahn und Post	61,4	-3,5	-28,4	85,8	45,7	58,9	61,4	-3,5	54,0	47,1
07	öffentlicher Hochbau	56,3	21,1	-1,6	57,2	15,6	15,8	56,3	21,1	49,4	-13,8
08	Tiefbau	79,5	3,4	20,6	85,9	-6,0	-17,7	79,5	3,4	80,1	-1,7
09	Straßenbau	115,1	6,3	21,5	94,7	-0,9	-22,8	115,1	6,3	122,6	8,9
10	Tiefbau ohne Straßenbau	66,2	1,7	19,9	55,2	-8,9	-14,0	66,2	1,7	64,2	-8,2
11	Gewerblicher Tiefbau	74,9	15,2	23,4	60,7	2,2	-10,9	74,9	15,2	68,1	-2,0
12	darunter: Tiefbauten für Unternehmen der Bahn und Post	91,7	24,4	16,8	78,5	4,5	-0,5	91,7	24,4	78,9	-5,2
13	Sonstiger öffentlicher Tiefbau	57,5	-11,9	15,7	49,7	-19,7	-17,7	57,5	-11,9	60,4	-14,2
		VOLUMEN									
14	Vorbereitende Baustellenarbeiten, Hoch- und Tiefbau	53,9	-3,2	7,6	50,1	-7,4	-9,7	53,9	-3,2	55,5	-15,3
15	Hochbau	38,3	-9,7	-3,0	39,5	-9,4	-1,7	38,3	-9,7	40,2	-26,2
16	Wohnungsbau	27,5	-19,1	3,0	26,7	-17,8	-19,1	27,5	-19,1	33,0	-31,5
17	Hochbau ohne Wohnungsbau	45,8	-5,0	-5,2	48,3	-5,7	7,1	45,8	-5,0	45,1	-23,4
18	Tiefbau	88,1	3,9	20,4	73,2	-4,9	-17,7	88,1	3,9	88,9	-0,8
19	Straßenbau	127,0	5,6	20,6	105,3	-0,5	-23,0	127,0	5,6	136,8	9,4
20	Tiefbau ohne Straßenbau	73,6	2,9	20,3	61,2	-7,7	-13,8	73,6	2,9	71,0	-7,1

erstattung

arbeiten, Hoch- und Tiefbau  
Auftragsbestands  
=100

wert

U N D B E R L I N - O S T

Veränderung % 2001 gegen 2.Vj 2001	2001 2.Vj	Veränderung in % 2.Vj 2001 gegen		2001 1.Vj	Veränderung in % 1.Vj 2001 gegen		2000 2.Hj	2001 1.Hj	2001 2.Hj	Veränderung in % 2.Hj 2001 gegen		2000	2001	Ver- änd. in % gegen 2000	Lfd. Nr.
		2.Vj 2000	1.Vj 2001		1.Vj 2000	4.Vj 2000				2.Hj 2000	1.Hj 2001				

INDEX

-3,9	51,5	-15,6	2,8	50,1	-19,1	2,7	54,1	50,8	47,1	-12,9	-7,3	96,0	78,6	-18,1	01
-5,1	37,4	-23,8	-1,1	37,8	-24,6	-3,3	44,1	37,6	35,2	-20,2	-6,4	93,2	72,8	-21,9	02
-7,9	31,5	-33,0	4,3	30,2	-38,2	4,1	36,1	30,9	26,2	-27,4	-15,2	105,2	80,1	-23,9	03
-3,6	41,5	-17,8	-3,7	43,1	-15,5	-6,5	49,7	42,3	41,4	-16,7	-2,1	84,9	67,8	-20,1	04
-3,1	38,5	-18,3	-8,8	42,2	-10,4	-6,4	48,6	40,4	37,9	-22,0	-6,2	83,3	65,5	-21,4	05
-2,0	55,1	36,4	-13,4	63,6	20,9	8,0	47,8	59,4	69,9	46,2	17,7	113,6	103,4	-9,0	06
-4,6	51,8	-17,0	11,4	46,5	-27,7	-6,1	53,4	49,2	53,3	-0,2	8,3	90,5	75,9	-16,1	07
-2,6	82,2	-5,5	6,9	76,9	-12,4	9,7	75,8	79,6	73,0	-3,7	-8,3	102,3	91,4	-10,7	08
0,0	122,6	10,4	13,2	108,3	-2,0	13,3	104,1	115,5	108,7	4,4	-5,9	116,3	105,1	-9,6	09
-4,5	67,2	-13,8	3,2	65,1	-17,9	7,4	65,3	66,2	59,7	-8,6	-9,8	97,0	86,3	-11,0	10
-0,1	68,2	-12,0	4,9	65,0	-23,1	9,4	64,5	66,6	64,4	-0,2	-3,3	95,4	85,9	-10,0	11
-2,4	80,8	2,0	9,6	73,7	-38,8	-1,9	79,2	77,3	78,7	-0,6	1,8	114,0	72,0	-36,8	12
-8,8	66,2	-15,8	1,4	65,3	-11,9	5,5	66,2	65,8	55,1	-16,8	-16,3	98,6	86,6	-12,2	13

INDEX

-3,5	57,5	-14,2	3,2	55,7	-18,0	3,0	59,8	56,6	52,8	-11,7	-6,7	97,1	81,2	-16,4	14
-4,5	42,1	-22,2	-0,7	42,4	-22,9	-2,8	49,1	42,3	39,9	-18,7	-5,7	94,1	75,0	-20,3	15
-7,6	35,7	-31,3	5,0	34,0	-36,8	4,6	40,4	34,9	29,9	-26,0	-14,3	106,2	82,6	-22,2	16
-3,2	46,6	-16,2	-3,3	48,2	-13,8	-5,9	55,1	47,4	46,7	-15,2	-1,5	85,7	69,8	-18,6	17
-2,5	91,2	-4,4	7,5	84,8	-11,8	10,1	83,3	88,0	81,1	-2,6	-7,8	103,8	94,7	-8,8	18
0,1	136,7	10,3	13,6	120,3	-2,4	13,7	115,5	128,5	121,1	4,8	-5,8	119,8	111,1	-7,3	19
-4,3	74,2	-12,5	3,8	71,5	-16,8	7,8	71,4	72,9	66,1	-7,4	-9,3	97,8	88,6	-9,4	20



## Bauberichterstattung

## 1. Vorbereitende Baustellenarbeiten, Hoch- und Tiefbau

1.14 Index des Auftragsbestands  
1995 = 100

Zeitreihenanalyse - Berliner Verfahren (BV 4)

D E U T S C H L A N D

Art der Bauten und Auftraggeber	Originalwert		Kalender- und Saisonbereinigter Wert Berliner Verfahren, Version 4		Glatte Komponente	
	2002 1.Vj	Veränd. gegen- über Vor- jahres- quartal in %	2002 1.Vj	Veränd. gegen- über Vor- quartal in %	2002 1.Vj	Veränd. gegen- über Vor- quartal in %

## WERTINDEX

Vorbereitende Baustellenarbeiten, Hoch- und Tiefbau	65,4	-3,7	65,2	0,2	64,7	-0,9
Hochbau	55,2	-5,3	55,6	-1,8	55,6	-1,8
Wohnungsbau	40,5	-13,6	40,0	-2,4	39,6	-3,9
Hochbau ohne Wohnungsbau	64,0	-1,7	65,0	-1,4	65,3	-0,9
Gewerblicher Hochbau	65,1	-4,5	65,3	-2,1	65,6	-1,6
Öffentlicher Hochbau	60,2	9,3	63,6	0,0	63,9	1,3
Tiefbau	85,1	-1,4	83,7	2,7	82,3	0,1
Straßenbau	102,9	2,7	103,0	3,3	102,3	0,0
Tiefbau ohne Straßenbau	78,6	-3,3	76,6	2,4	74,9	0,1
Gewerblicher Tiefbau	94,6	-0,6	92,6	3,9	89,4	2,3
Sonstiger öffentlicher Tiefbau	69,3	-5,2	67,4	1,4	66,5	-1,5

## VOLUMENINDEX

Vorbereitende Baustellenarbeiten, Hoch- und Tiefbau	68,8	-3,0	68,5	0,3	68,0	-0,9
Hochbau	58,6	-4,2	59,0	-1,5	59,0	-1,5
Wohnungsbau	43,4	-12,7	42,8	-2,3	42,4	-3,6
Hochbau ohne Wohnungsbau	67,7	-0,7	68,7	-1,3	69,0	-0,7
Tiefbau	88,5	-1,0	87,0	2,7	85,5	0,2
Straßenbau	105,3	2,7	105,5	3,0	104,8	0,0
Tiefbau ohne Straßenbau	82,4	-2,6	80,3	2,6	78,5	0,4

Bauberichterstattung

1. Vorbereitende Baustellenarbeiten, Hoch- und Tiefbau

1.14 Index des Auftragsbestands  
1995 = 100

Zeitreihenanalyse - Berliner Verfahren (BV 4)

FRÜHERES BUNDESGBIET

Art der Bauten und Auftraggeber	Originalwert		Kalender- und Saisonbereinigter Wert Berliner Verfahren, Version 4		Glatte Komponente	
	2002	Veränd. gegen- über Vor- jahres- quartal in %	2002	Veränd. gegen- über Vor- quartal in %	2002	Veränd. gegen- über Vor- quartal in %
	1.Vj		1.Vj		1.Vj	

WERTINDEX

Vorbereitende Baustellenarbeiten, Hoch- und Tiefbau	71,8	-3,5	71,3	0,4	70,9	-1,3
Hochbau	63,5	-4,1	63,6	-0,9	63,9	-1,8
Wohnungsbau	47,7	-12,0	46,5	0,2	45,9	-3,8
Hochbau ohne Wohnungsbau	72,5	-0,8	73,3	-1,5	74,1	-1,3
Gewerblicher Hochbau	75,9	-2,2	75,8	-1,6	76,6	-1,7
Öffentlicher Hochbau	61,6	6,0	65,2	-1,1	66,1	0,0
Tiefbau	87,0	-2,7	85,4	2,2	83,9	0,0
Straßenbau	98,9	1,3	98,8	2,5	98,3	-0,1
Tiefbau ohne Straßenbau	82,6	-4,5	80,5	2,2	78,6	0,0
Gewerblicher Tiefbau	104,3	-5,4	102,5	3,3	98,3	1,8
Sonstiger öffentlicher Tiefbau	72,1	-3,9	69,9	1,2	69,2	-1,1

VOLUMENINDEX

Vorbereitende Baustellenarbeiten, Hoch- und Tiefbau	73,6	-3,0	73,1	0,4	72,7	-1,1
Hochbau	65,6	-3,5	65,6	-0,9	65,9	-1,9
Wohnungsbau	49,8	-11,1	48,5	0,4	47,9	-3,6
Hochbau ohne Wohnungsbau	74,6	-0,3	75,4	-1,4	76,2	-1,3
Tiefbau	88,3	-2,4	86,7	2,2	85,1	0,0
Straßenbau	98,6	1,9	98,6	2,6	97,9	0,0
Tiefbau ohne Straßenbau	84,6	-4,1	82,4	2,1	80,5	0,0

## Bauberichterstattung

## 1. Vorbereitende Baustellenarbeiten, Hoch- und Tiefbau

1.14 Index des Auftragsbestands  
1995 = 100

Zeitreihenanalyse - Berliner Verfahren (BV 4)

NEUE LÄNDER UND BERLIN - OST

Art der Bauten und Auftraggeber	Originalwert		Kalender- und Saisonbereinigter Wert Berliner Verfahren, Version 4		Glatte Komponente	
	2002	Veränd. gegen- über Vor- jahres- quartal in %	2002	Veränd. gegen- über Vor- quartal in %	2002	Veränd. gegen- über Vor- quartal in %
	1.Vj		1.Vj		1.Vj	

## WERTINDEX

Vorbereitende Baustellenarbeiten, Hoch- und Tiefbau	48,0	-4,2	48,6	-0,8	47,8	0,0
Hochbau	33,7	-10,8	34,9	-5,4	34,4	-0,6
Wohnungsbau	24,0	-20,5	24,9	-13,2	25,1	-4,6
Hochbau ohne Wohnungsbau	40,3	-6,5	41,7	-2,1	40,7	1,0
Gewerblicher Hochbau	35,7	-15,4	36,6	-4,7	35,7	-1,4
Öffentlicher Hochbau	56,3	21,1	59,2	3,7	57,8	5,7
Tiefbau	79,5	3,4	78,6	4,5	77,2	0,5
Straßenbau	115,1	6,3	115,7	5,3	114,4	0,2
Tiefbau ohne Straßenbau	68,2	1,7	64,8	4,2	63,4	0,8
Gewerblicher Tiefbau	74,9	15,2	72,5	5,7	71,4	3,8
Sonstiger öffentlicher Tiefbau	57,5	-11,9	57,0	2,2	55,4	-2,8

## VOLUMENINDEX

Vorbereitende Baustellenarbeiten, Hoch- und Tiefbau	53,9	-3,2	54,6	-0,5	53,8	0,2
Hochbau	38,3	-9,7	39,6	-5,3	39,1	-0,5
Wohnungsbau	27,5	-19,1	28,6	-12,5	28,8	-4,0
Hochbau ohne Wohnungsbau	45,8	-5,0	47,3	-1,9	46,2	1,1
Tiefbau	88,1	3,9	87,2	4,4	85,8	0,6
Straßenbau	127,0	5,6	127,9	4,5	126,9	-0,1
Tiefbau ohne Straßenbau	73,6	2,9	72,1	4,5	70,5	1,1

Bauberichterstattung  
2 Baugewerbe  
2.1 Beschäftigung und Umsatz für Januar bis März 2002  
- Betriebe mit 20 Beschäftigten und mehr -  
DEUTSCHLAND

WZ.-Nr.	Wirtschaftszweig	Betriebe	Beschäftigte		Geleistete Arbeitsstunden	Bruttolohnsumme	Bruttogehaltssumme	Gesamtumsatz	Darunter baugewerbl. Umsatz
			insgesamt	darunter Arbeiter					
			Anzahl						
45.1, 45.2	Vorbereitende Baustellenarbeiten, Hoch-u.Tiefbau	10 640	509 268	395 254	120 588	2 252,6	1 123,7	11 019,0	10 854,1
45.1	Vorbereitende Baustellenarbeiten	341	23 205	18 196	6 892	108,8	48,5	432,3	412,3
45.11	Abbruch-, Spreng-, Entrümmerungsgewerbe u.ä.	332	22 774	17 874	6 763	106,6	47,7	421,7	401,9
45.11.1	Abbruch-, Spreng- u. Entrümmerungsgewerbe	105	4 594	3 794	1 562	23,1	8,0	98,8	95,0
45.11.2	Erdbeerungsarbeiten	192	7 167	5 516	2 069	33,5	16,8	153,4	142,6
45.11.3	Landeskulturbau u. Renaturierung v. Gewässern	18	515	424	150	2,1	0,7	5,8	5,8
45.11.4	Aufschließung v. Lagerstätten	17	10 499	8 141	2 986	47,8	22,3	163,6	158,6
45.12	Test-u. Suchbohrung	9	430	322	129	2,2	0,7	10,6	10,4
45.2	Hoch-u. Tiefbau	10 299	486 063	377 058	113 697	2 143,8	1 075,3	10 586,7	10 441,8
45.21	Hochbau, Brücken-u. Tunnelbau u.ä.	6 098	293 322	224 633	67 855	1 281,5	680,6	6 901,8	6 826,6
45.21.1	Hoch-u.Tiefbau oaS.	1 425	106 176	78 438	22 871	440,6	282,1	2 539,2	2 509,2
45.21.2	Hochbau (oh.Fertigteilbau)	3 783	141 367	109 942	33 447	620,7	301,5	3 391,9	3 358,1
45.21.3	H.v.Fertigt.b.a. Beton i.Hochb.a.s. herg. Bausätzen	49	4 610	3 016	1 027	16,9	15,2	156,1	152,5
45.21.4	H.v.Fertigt.b.a. Beton i.Hochb.a. fremdb. Bausätzen	17	367	258	115	1,7	1,0	7,2	7,2
45.21.5	H.v.Fertigt.b.a. Holz i.Hochb.a. fremdb. Bausätzen	8	259	196	76	1,6	0,7	6,0	6,0
45.21.6	Brücken-u.Tunnelbau u.ä.	68	2 961	2 230	753	16,2	8,2	163,3	163,1
45.21.7	Kabelleitungstiefbau	748	37 582	30 553	9 559	183,9	72,0	638,0	630,7
45.22	Dachdeckerei, Abdichtung u.Zimmerei	1 409	39 711	31 771	9 963	173,1	69,1	704,9	696,1
45.22.1	Dachdeckerei	845	22 977	18 604	5 764	98,0	39,0	402,1	400,1
45.22.2	Abdichtg.gegen Wasser u.Feuchtigkeit	129	4 414	3 378	991	19,1	10,5	77,4	76,5
45.22.3	Zimmerei u.Ingenieurholzbau	435	12 319	9 790	3 212	56,0	19,5	225,5	219,5
45.23	Straßenbau u.Eisenbahnoberbau	1 299	79 898	63 373	17 336	351,2	165,6	1 430,1	1 404,1
45.23.1	Straßenbau	1 187	71 331	56 517	15 032	305,6	146,7	1 233,2	1 208,1
45.23.2	Eisenbahnoberbau	112	8 567	6 857	2 302	45,7	18,8	196,9	196,0
45.24	Wasserbau	23	991	775	277	5,0	2,4	30,1	30,0
45.25	Spezialbau u.sonst. Tiefbau	1 470	72 142	56 505	18 268	333,0	157,6	1 519,9	1 484,9
45.25.1	Brunnenbau	35	1 321	982	377	6,2	3,4	24,3	23,1
45.25.2	Schachtbau	6	443	390	145	1,9	0,6	7,1	7,1
45.25.3	Schornstein-,Feuerungs-u.Industrieofenbau	55	3 744	2 484	946	20,2	11,6	79,6	72,2
45.25.4	Gerüstbau	177	6 032	4 739	1 803	30,0	12,5	111,1	109,8
45.25.5	Gebäudetrocknung	10	298	192	87	1,3	1,3	10,0	9,8
45.25.6	sonst.Tiefbau	1 187	60 303	47 719	14 908	273,5	128,2	1 287,7	1 262,9

Bauberichterstattung  
2 Baugewerbe  
2.2 Beschäftigung und Umsatz für den Monat März 2002  
- Betriebe mit 20 Beschäftigten und mehr -  
DEUTSCHLAND

WZ.- Nr.	Wirtschaftszweig	Betriebe	Beschäftigte		Geleistete Arbeits- stunden	Brutto- lohn- summe	Brutto- gehalt- summe	Gesamt- umsatz	Darunter baugewerb- l. Umsatz
			insgesamt	darunter Arbeiter					
			Anzahl						
45.1, 45.2	Vorbereitende Bau- stellenarbeiten, Hoch-u.Tiefbau	10 555	507 205	394 080	47 008	767,7	371,0	4 160,6	4 093,9
45.1	Vorbereitende Baustellenarbeiten	339	23 213	18 233	2 393	36,5	16,3	154,6	145,7
45.11	Abbruch-,Spreng-, Enttrümmerungs- gewerbe u.ä.	330	22 781	17 910	2 349	35,8	16,0	150,1	141,3
45.11.1	Abbruch-,Spreng- u. Enttrümmerungs- gewerbe	105	4 596	3 790	542	7,8	2,7	29,4	27,5
45.11.2	Erbewegungsarbeiten	190	7 194	5 559	795	11,3	5,6	61,5	56,5
45.11.3	Landeskulturbau u. Renaturierung v.Ge- wässern	18	524	433	56	0,7	0,2	2,6	2,5
45.11.4	Aufschließung v. Lagerstätten	17	10 467	8 128	961	15,9	7,5	56,7	54,8
45.12	Test-u. Suchbohrung	9	432	323	44	0,7	0,2	4,5	4,4
45.2	Hoch-u. Tiefbau	10 216	483 992	375 847	44 614	731,2	354,7	4 006,0	3 948,2
45.21	Hochbau, Brücken-u. Tunnelbau u.ä.	6 040	291 175	223 174	26 056	433,4	223,7	2 557,3	2 526,6
45.21.1	Hoch-u.Tiefbau oaS.	1 409	105 075	77 568	8 850	148,7	93,3	932,6	919,5
45.21.2	Hochbau (oh.Fertig- teilbau)	3 747	140 463	109 379	12 603	209,3	99,1	1 267,6	1 253,8
45.21.3	H.v.Fertigt.b.a. Beton i.Hochb.a.s. herg. Bausätzen	47	4 461	2 930	357	5,5	4,8	65,2	63,9
45.21.4	H.v.Fertigt.b.a. Beton i.Hochb.a. fremdb. Bausätzen	17	364	259	38	0,6	0,3	3,1	3,1
45.21.5	H.v.Fertigt.b.a. Holz i.Hochb.a. fremdb. Bausätzen	8	247	186	26	0,6	0,2	2,0	2,0
45.21.6	Brücken-u.Tunnel- bau u.ä.	68	2 828	2 119	274	5,2	2,6	38,1	37,9
45.21.7	Kabelleitungstiefbau	744	37 737	30 733	3 903	63,6	23,3	248,8	246,4
45.22	Dachdeckerei, Ab- dichtung u.Zimmerei	1 404	39 419	31 524	3 724	57,4	22,8	270,1	266,6
45.22.1	Dachdeckerei	844	22 859	18 518	2 177	32,7	12,9	155,1	154,3
45.22.2	Abdichtg.gegen Was- ser u.Feuchtigkeit	129	4 479	3 426	389	6,7	3,5	30,7	30,4
45.22.3	Zimmerei u.Inge- nieurholzbau	431	12 081	9 580	1 162	18,0	6,4	84,2	81,9
45.23	Straßenbau u.Eisen- bahnoberbau	1 296	80 374	63 873	7 634	124,8	55,0	589,0	577,7
45.23.1	Straßenbau	1 184	71 841	57 061	6 706	108,7	48,8	524,5	513,6
45.23.2	Eisenbahnoberbau	112	8 533	6 812	926	16,2	6,2	64,5	64,1
45.24	Wasserbau	23	1 010	790	105	1,7	0,8	13,2	13,2
45.25	Spezialbau u.sonst. Tiefbau	1 453	72 014	56 486	7 095	113,8	52,3	576,5	564,1
45.25.1	Brunnenbau	35	1 313	975	132	2,1	1,2	9,9	9,6
45.25.2	Schachtbau	6	454	396	56	0,8	0,2	2,8	2,8
45.25.3	Schornstein-,Feue- rungs-u.Industrie- ofenbau	55	3 721	2 466	312	6,6	3,9	25,9	22,0
45.25.4	Gerüstbau	176	6 093	4 805	637	9,8	4,1	39,4	38,9
45.25.5	Gebäudetrocknung	10	318	206	30	0,4	0,5	3,6	3,5
45.25.6	sonst.Tiefbau	1 171	60 115	47 638	5 929	94,1	42,4	494,8	487,5

Bauberichterstattung  
2 Baugewerbe  
2.3 Beschäftigung und Umsatz im Bereich Vorbereitende Baustellenarbeiten, Hoch- und Tiefbau  
- Betriebe mit 20 Beschäftigten und mehr -

DEUTSCHLAND

Zeitraum	Betriebe	Beschäftigte		Geleistete Arbeitsstunden	Brutto-lohn-summe	Bruttogehalt-summe	Gesamt-umsatz	Darunter baugewerbl. Umsatz	
		insgesamt	darunter Arbeiter						
		Anzahl							1 000 Std.
2001 Januar-März	12 137	576 529	451 544	139 676	2 529,6	1 188,9	12 172,8	11 995,9	
2002 Januar-März	10 640	509 268	395 254	120 588	2 252,6	1 123,7	11 019,0	10 854,1	
2000 März	13 137	649 938	515 793	65 785	1 019,4	422,5	5 392,5	5 296,9	
April	13 080	656 924	523 049	63 775	1 060,7	433,5	5 291,5	5 196,0	
Mai	13 028	663 076	529 640	77 786	1 154,6	428,4	6 428,7	6 314,3	
Juni	12 958	660 697	528 272	67 709	1 119,2	459,8	6 163,1	6 058,2	
Juli	12 894	658 967	527 556	69 522	1 104,3	435,9	6 363,8	6 244,2	
August	12 835	660 744	529 373	70 860	1 192,4	423,1	6 538,4	6 425,9	
September	12 769	657 916	526 985	72 531	1 096,2	422,7	6 556,5	6 452,7	
Oktober	12 468	654 752	524 379	70 696	1 138,4	424,7	6 657,0	6 552,7	
November	12 419	647 176	517 189	71 295	1 276,6	535,8	7 182,8	7 069,6	
Dezember	12 342	628 103	499 540	50 295	1 016,1	436,6	7 210,8	7 104,5	
2001 Januar	12 218	587 584	461 473	41 176	892,5	403,7	3 719,3	3 670,0	
Februar	12 125	567 788	442 949	44 296	784,2	391,2	3 775,4	3 722,1	
März	12 067	574 216	450 209	54 204	852,9	394,0	4 678,1	4 603,8	
April	12 001	583 429	460 084	56 431	969,1	406,4	4 784,8	4 700,7	
Mai	11 910	588 828	465 780	65 522	1 040,8	401,2	5 636,3	5 541,2	
Juni	11 847	589 304	466 762	61 713	983,3	426,8	5 928,8	5 830,8	
Juli	11 792	588 606	467 003	64 611	1 037,6	412,5	6 294,4	6 181,3	
August	11 732	590 482	468 996	63 257	1 078,4	398,6	6 210,3	6 112,1	
September	11 688	588 473	467 256	62 211	963,4	391,6	5 996,0	5 892,8	
Oktober	10 901	578 471	459 275	66 944	1 058,4	394,6	6 391,3	6 287,0	
November	10 872	571 719	453 156	60 833	1 135,0	497,2	6 659,6	6 560,5	
Dezember	10 840	554 307	437 654	40 896	902,3	402,1	6 565,3	6 474,6	
2002 Januar	10 725	517 828	402 710	34 607	785,3	380,0	3 388,2	3 338,6	
Februar	10 641	502 770	388 971	38 973	699,6	372,7	3 470,1	3 421,6	
März	10 555	507 205	394 080	47 008	767,7	371,0	4 160,6	4 093,9	
Veränderung gegenüber Vormonat in %									
2000 März	-0,6	1,4	2,0	16,2	11,0	0,9	23,0	22,7	
April	-0,4	1,1	1,4	-3,1	4,0	2,6	-1,9	-1,9	
Mai	-0,4	0,9	1,3	22,0	8,9	-1,2	21,5	21,5	
Juni	-0,5	-0,4	-0,3	-13,0	-3,1	7,3	-4,1	-4,1	
Juli	-0,5	-0,3	-0,1	2,7	-1,3	-5,2	3,3	3,1	
August	-0,5	0,3	0,3	1,9	8,0	-2,9	2,7	2,9	
September	-0,5	-0,4	-0,5	2,4	-8,1	-0,1	0,3	0,4	
Oktober	-2,4	-0,5	-0,5	-2,5	3,8	0,5	1,5	1,5	
November	-0,4	-1,2	-1,4	0,8	12,1	26,2	7,9	7,9	
Dezember	-0,6	-2,9	-3,4	-29,5	-20,4	-18,5	0,4	0,5	
2001 Januar	-1,0	-6,5	-7,6	-18,1	-12,2	-7,5	-48,4	-48,3	
Februar	-0,8	-3,4	-4,0	7,6	-12,1	-3,1	1,5	1,4	
März	-0,5	1,1	1,6	22,4	8,8	0,7	23,9	23,7	
April	-0,5	1,6	2,2	4,1	13,6	3,1	2,3	2,1	
Mai	-0,8	0,9	1,2	16,1	7,4	-1,3	17,8	17,9	
Juni	-0,5	0,1	0,2	-5,8	-5,5	6,4	5,2	5,2	
Juli	-0,5	-0,1	0,1	4,7	5,5	-3,3	6,2	6,0	
August	-0,5	0,3	0,4	-2,1	3,9	-3,4	-1,3	-1,1	
September	-0,4	-0,3	-0,4	-1,7	-10,7	-1,7	-3,5	-3,6	
Oktober	-6,7	-1,7	-1,7	7,6	9,9	0,8	6,6	6,7	
November	-0,3	-1,2	-1,3	-9,1	7,2	26,0	4,2	4,3	
Dezember	-0,3	-3,0	-3,4	-32,8	-20,5	-19,1	-1,4	-1,3	
2002 Januar	-1,1	-6,6	-8,0	-15,4	-13,0	-5,5	-48,4	-48,4	
Februar	-0,8	-2,9	-3,4	12,6	-10,9	-1,9	2,4	2,5	
März	-0,8	0,9	1,3	20,6	9,7	-0,5	19,9	19,7	
Veränderung gegenüber Vorjahreszeitraum in %									
2002 Januar-März	-12,3	-11,7	-12,5	-13,7	-11,0	-5,5	-9,5	-9,5	
2001 März	-8,1	-11,7	-12,7	-17,6	-16,3	-6,7	-13,2	-13,1	
April	-8,2	-11,2	-12,0	-11,5	-8,6	-6,2	-9,6	-9,5	
Mai	-8,6	-11,2	-12,1	-15,8	-9,9	-6,4	-12,3	-12,2	
Juni	-8,6	-10,8	-11,6	-8,9	-12,1	-7,2	-3,8	-3,8	
Juli	-8,5	-10,7	-11,5	-7,1	-6,0	-5,4	-1,1	-1,0	
August	-8,6	-10,6	-11,4	-10,7	-9,6	-5,8	-5,0	-4,9	
September	-8,5	-10,6	-11,3	-14,2	-12,1	-7,4	-8,5	-8,7	
Oktober	-12,6	-11,7	-12,4	-5,3	-7,0	-7,1	-4,0	-4,1	
November	-12,5	-11,7	-12,4	-14,7	-11,1	-7,2	-7,3	-7,2	
Dezember	-12,2	-11,7	-12,4	-18,7	-11,2	-7,9	-9,0	-8,9	
2002 Januar	-12,2	-11,9	-12,7	-16,0	-12,0	-5,9	-8,9	-9,0	
Februar	-12,2	-11,5	-12,2	-12,0	-10,8	-4,7	-8,1	-8,1	
März	-12,5	-11,7	-12,5	-13,3	-10,0	-5,9	-11,1	-11,1	

Bauberichterstattung  
2 Baugewerbe  
2.4 Beschäftigung und Umsatz für das 1. bis 4. Vierteljahr 2001  
- Betriebe mit 20 Beschäftigten und mehr -  
DEUTSCHLAND

WZ.- Nr.	Wirtschaftszweig	Betriebe	Beschäftigte		Geleistete Arbeits- stunden	Brutto- lohn- summe	Brutto- gehalt- summe	Gesamt- umsatz	Darunter baugewerbl. Umsatz
			insgesamt	darunter Arbeiter					
			Anzahl						
45.3, 45.4, 45.5	Bauinstallation und sonstiges Baugewerbe	9 444	352 647	272 183	435 062	6 364,2	2 735,9	32 152,0	30 916,6
45.3	Bauinstallation	5 883	238 218	179 004	287 912	4 166,2	2 039,4	23 205,0	22 267,8
45.31	Elektroinstallation	2 259	94 472	73 436	120 698	1 656,0	702,3	8 549,0	8 015,2
45.32	Dämmung gegen Kälte, Wärme, Schall, Er- schütterung	416	17 819	13 811	21 797	349,7	160,8	2 047,6	2 030,6
45.33	Klempnerei, Gas-, Was- ser-, Heizungs-u. Lüftungsinst.	3 049	116 410	85 165	135 427	1 978,0	1 061,5	11 612,8	11 240,9
45.33.1	Klempnerei, Gas-u. Wasserinstallation	999	33 644	26 247	41 617	590,3	226,7	2 769,9	2 719,9
45.33.2	Inst. v. Heizungs-, Lüftungs-, Klima-u. ä. Anlagen	2 050	82 767	58 918	93 815	1 387,7	834,8	8 842,9	8 521,0
45.34	sonst. Bauinstal- lation	159	9 517	6 593	9 985	182,6	114,8	995,6	981,0
45.4 45.5	sonst. Baugewerbe, Vermietung v. Bau- masch. u. -gerät. m Bedien. pers.	3 561	114 429	93 179	147 156	2 198,0	696,5	8 947,0	8 648,9
45.41	Stuckateurgewerbe, Gipserei u. Ver- putzerei	449	14 025	11 632	17 205	290,7	84,7	1 114,3	1 103,2
45.42	Bautischlerei	510	14 532	11 144	18 667	252,0	106,5	1 326,8	1 290,3
45.43	Fußboden-, Fliesen-, Plattenlegerei usw.	710	20 698	15 747	24 885	407,0	163,9	2 113,9	1 997,2
45.43.1	Parkettlegerei	32	1 436	1 058	1 858	26,7	11,9	161,5	155,1
45.43.2	Fliesen-, Platten-u. Mosaiklegerei	431	11 606	9 154	13 941	237,4	77,0	1 033,3	947,3
45.43.3	Estrichlegerei	134	4 540	3 252	5 229	85,7	43,6	539,7	535,8
45.43.4	Sonst. Fußbodenle- gerei u. -kleberei	72	2 088	1 503	2 605	40,9	24,3	272,3	259,9
45.43.5 45.43.6	Tapetenkleberei Raumausstattung oaS.	41	1 028	780	1 264	16,2	7,0	107,2	99,1
45.44	Maler- u. Glaser- gewerbe	1 795	60 973	51 464	81 360	1 169,3	305,4	3 880,0	3 777,4
45.44.1	Maler- u. Lackie- rergewerbe	1 706	58 223	49 485	78 089	1 123,4	281,6	3 617,5	3 528,3
45.44.2	Glaser-gewerbe	89	2 750	1 979	3 268	45,9	23,8	262,4	249,2
45.45 45.5	Baugewerbe ang. Vermietung v. Bau- masch. u. -gerät. m Bedien. pers.	98	4 202	3 192	5 052	79,0	36,0	512,1	480,7
45.45.1	Fassadenreinigung	13	417	336	498	7,0	2,2	34,7	34,4
45.45.2	Ofen- u. Herdsetzerei	6	150	111	193	2,5	0,8	12,8	12,8
45.45.3 45.5	Ausbaugewerbe ang. Vermietung v. Bau- masch. u. -gerät. m Bedien. pers.	79	3 634	2 745	4 359	69,4	32,9	464,6	433,6

Bauberichterstattung  
2 Baugewerbe  
2.5 Beschäftigung und Umsatz für das 1. Vierteljahr 2002  
- Betriebe mit 20 Beschäftigten und mehr -  
DEUTSCHLAND

WZ.- Nr.	Wirtschaftszweig	Betriebe	Beschäftigte		Geleistete Arbeits- stunden	Brutto- lohn- summe	Brutto- gehalt- summe	Gesamt- umsatz	Darunter baugewerbl. Umsatz
			insgesamt	darunter Arbeiter					
			Anzahl						
45.3, 45.4, 45.5	Bauinstallation und sonstiges Baugewerbe	8 922	329 428	251 223	96 505	1 413,1	643,2	5 797,9	5 535,3
45.3	Bauinstallation	5 647	229 178	170 704	66 672	957,2	485,3	4 253,8	4 048,4
45.31	Elektroinstallation	2 219	93 341	71 967	28 770	390,1	175,3	1 680,2	1 560,0
45.32	Dämmung gegen Kälte, Wärme, Schall, Er- schütterung	391	16 202	12 347	4 733	75,8	38,4	344,5	341,8
45.33	Klempnerei, Gas-, Was- ser-, Heizungs-u. Lüftungsinst.	2 877	109 867	79 706	30 767	446,0	243,7	2 074,0	1 995,6
45.33.1	Klempnerei, Gas-u. Wasserinstallation	917	30 566	23 696	9 135	128,0	50,6	497,3	487,7
45.33.2	Inst. v. Heizungs-, Lüftungs-, Klima-u. ä. Anlagen	1 960	79 301	56 010	21 633	318,0	193,1	1 576,7	1 507,9
45.34	sonst. Bauinstal- lation	160	9 768	6 684	2 401	45,3	28,0	155,2	150,9
45.4 45.5	sonst. Baugewerbe, Vermietung v. Bau- masch. u. -gerät. m Bedien. pers.	3 275	100 250	80 519	29 835	455,9	157,9	1 544,1	1 486,9
45.41	Stuckateurgewerbe, Gipserei u. Ver- putzerei	402	12 136	9 903	3 241	56,3	19,5	183,5	181,5
45.42	Bautischlerei	464	13 091	9 974	4 015	54,5	24,1	250,2	245,1
45.43	Fußboden-, Fliesen-, Plattenlegerei usw.	648	18 085	13 531	5 163	85,4	37,4	386,9	364,0
45.43.1	Parkettlegerei	29	1 375	1 017	460	6,6	3,0	30,3	28,6
45.43.2	Fliesen-, Platten-u. Mosaiklegerei	384	9 952	7 739	2 809	48,4	17,1	190,3	174,9
45.43.3	Estrichlegerei	120	3 716	2 586	1 000	16,9	9,8	93,8	92,8
45.43.4	Sonst. Fußbodenle- gerei u. -kleberei	72	1 968	1 374	559	9,2	5,4	52,1	49,6
45.43.5	Tapetenkleberei								
45.43.6	Raumausstattung oaS.	43	1 074	815	331	4,3	2,1	20,4	18,2
45.44	Maler-u. Glaser- gewerbe	1 668	53 345	44 357	16 350	243,4	69,7	645,1	625,5
45.44.1	Maler-u. Lackie- rergewerbe	1 582	50 800	42 544	15 638	233,2	64,3	600,2	582,5
45.44.2	Glaser-gewerbe	86	2 545	1 813	713	10,2	5,3	44,8	43,0
45.45 45.5	Baugewerbe ang. Vermietung v. Bau- masch. u. -gerät. m Bedien. pers.	93	3 593	2 754	1 066	16,3	7,2	78,5	70,8
45.45.1	Fassadenreinigung	9	167	146	49	0,7	0,2	2,1	2,0
45.45.2	Ofen-u. Herdsetzerei	6	140	93	43	0,5	0,2	3,1	2,5
45.45.3 45.5	Ausbaugewerbe ang. Vermietung v. Bau- masch. u. -gerät. m Bedien. pers.	78	3 286	2 515	976	15,1	6,8	73,4	66,3



Jahr	Errichtung								
	Wohngebäude								
	Gebäude	Rauminhalt	Wohnungen				Wohnfläche	Nutzfläche	veranschlagte Kosten des Bauwerkes
			zusammen	in Gebäuden mit ... Wohnungen <sup>2)</sup>					
Anzahl	1 000 m <sup>3</sup>	Anzahl		1 000 m <sup>2</sup>		Mill. EUR			

Deutsch								
1996	213 230	254 121	496 694	211 573	279 783	45 477	9 720	58 122
1997	221 185	243 647	452 727	224 029	226 014	43 812	9 997	55 052
1998	231 671	233 847	407 594	239 511	165 757	42 278	10 445	52 418
1999	233 472	225 643	379 077	243 198	133 687	40 889	10 284	50 390
2000	193 151	186 416	304 248	200 860	102 538	33 818	8 648	41 568
2001 p)	165 772	160 252	256 677	172 509	83 145	28 991	7 576	35 656

Früheres								
1996	152 913	185 849	337 622	153 934	180 193	32 468	6 924	42 232
1997	162 244	185 126	322 742	166 083	155 308	32 575	7 591	41 653
1998	179 740	190 918	318 819	186 594	130 878	33 933	8 639	42 786
1999	184 340	189 200	307 769	192 380	113 901	33 740	8 763	42 337
2000	155 443	158 214	250 601	161 916	87 899	28 305	7 455	35 404
2001 p)	135 075	137 815	214 777	140 641	73 116	24 593	6 573	30 890

Neue Länder								
1996	60 317	68 273	159 072	57 639	99 590	13 009	2 797	15 890
1997	58 941	58 521	129 985	57 946	70 706	11 238	2 406	13 398
1998	51 931	42 928	88 775	52 917	34 879	8 345	1 805	9 632
1999	49 132	36 444	71 308	50 818	19 786	7 149	1 522	8 054
2000	37 708	28 203	53 647	38 944	14 639	5 514	1 193	6 164
2001 p)	30 697	22 437	41 900	31 868	10 029	4 399	1 002	4 766

1.1.2 Fertig

Jahr	Wohngebäude								
	Gebäude	Rauminhalt		Wohnungen				Wohnfläche	Veranschlagte Kosten des Bauwerkes
				zusammen	in Gebäuden mit ... Wohnungen <sup>2)</sup>				
	Anzahl	1 000 m <sup>3</sup>	%		Anzahl		%	Anzahl	%

Deutsch										
1996	23 620	17 652	6,9	32 719	26 133	12,4	6 202	2,2	3 340	4 246
1997	28 651	21 887	9,0	39 451	30 830	13,8	8 310	3,7	4 166	5 156
1998	31 879	23 119	9,9	39 415	34 471	14,4	4 736	2,9	4 383	5 378
1999	32 491	23 886	10,6	39 562	35 064	14,4	3 887	2,9	4 517	5 534
2000	24 690	18 447	9,9	29 889	26 516	13,2	3 368	3,3	3 467	4 269
2001 p)	20 739	16 079	10,0	25 706	22 299	12,9	3 133	3,8	2 984	3 695

Früheres										
1996	10 915	9 143	4,9	15 595	12 052	7,8	3 257	1,8	1 641	2 133
1997	15 003	12 483	6,7	20 321	16 198	9,8	4 051	2,6	2 267	2 895
1998	19 714	15 380	8,1	24 034	21 375	11,5	2 614	2,0	2 815	3 536
1999	21 307	17 085	9,0	26 489	23 054	12,0	2 974	2,6	3 117	3 929
2000	16 804	13 532	8,6	20 570	18 085	11,2	2 480	2,8	2 469	3 125
2001 p)	15 125	12 638	9,2	19 061	16 269	11,6	2 518	3,4	2 281	2 915

Neue Länder										
1996	12 705	8 509	12,5	17 124	14 081	24,4	2 945	3,0	1 699	2 113
1997	13 648	9 404	16,1	19 130	14 632	25,3	4 259	6,0	1 898	2 261
1998	12 165	7 740	18,0	15 381	13 096	24,7	2 122	6,1	1 568	1 843
1999	11 184	6 801	18,7	13 073	12 010	23,6	913	4,6	1 400	1 606
2000	7 886	4 915	17,4	9 319	8 431	21,6	888	6,1	999	1 143
2001 p)	5 614	3 441	15,3	6 645	6 030	18,9	615	6,1	703	780

<sup>\*)</sup> Nur Errichtung neuer Gebäude, die %-Angaben sind Anteile am Hochbau insgesamt.

1) Einschl. Baumaßnahmen an bestehenden Gebäuden.

2) Ohne Wohnheime.

p = vorläufiges Ergebnis

tätigkeit  
Übersichten  
nehmigungen  
insgesamt

neuer Gebäude							Wohnungen insgesamt <sup>1)</sup>
Nichtwohngebäude							
Gebäude	Rauminhalt	Wohnungen	Wohnfläche	Nutzfläche	veranschlagte Kosten des Bauwerkes		
Anzahl	1 000 m <sup>3</sup>	Anzahl	1 000 m <sup>2</sup>		Mill. EUR	Anzahl	
<b>land</b>							
40 037	219 163	14 552	1 116	36 736	29 973	576 238	
40 265	205 237	12 136	950	34 551	27 297	528 096	
43 424	222 459	9 860	817	36 305	27 202	475 711	
41 297	226 014	9 156	759	36 923	26 734	437 084	
39 499	222 567	7 610	660	35 756	26 153	348 340	
35 379	226 233	5 471	503	35 556	25 873	291 084	
<b>Bundesgebiet</b>							
31 589	151 626	8 550	700	25 617	19 910	390 083	
32 937	151 265	8 515	696	25 685	19 186	372 728	
36 786	174 458	6 942	617	29 244	20 208	361 738	
34 966	185 354	7 197	622	30 493	20 882	345 210	
33 994	185 924	6 371	563	30 090	21 189	282 236	
30 519	196 062	4 606	438	30 953	22 344	240 998	
<b>und Berlin-Ost</b>							
8 448	67 537	6 002	416	11 119	10 063	186 155	
7 328	53 973	3 621	255	8 866	8 112	155 368	
6 638	48 002	2 918	201	7 061	6 994	113 973	
6 331	40 660	1 959	137	6 429	5 852	91 874	
5 505	36 643	1 239	97	5 667	4 964	66 104	
4 860	30 171	865	65	4 603	3 528	50 086	

teilkau <sup>2)</sup>

Nichtwohngebäude						
Gebäude	Rauminhalt		Nutzfläche	veranschlagte Kosten des Bauwerkes	Wohnungen insgesamt	
Anzahl	1 000 m <sup>3</sup>	%	1 000 m <sup>2</sup>	Mill. EUR	Anzahl	
<b>land</b>						
13 803	108 215	49,4	17 071	10 182	33 776	
13 541	95 068	46,3	15 391	8 839	40 778	
15 235	110 236	49,6	16 732	9 340	40 748	
15 746	119 214	52,7	18 386	10 441	40 679	
14 493	111 622	50,2	16 760	9 742	31 016	
12 635	108 945	48,2	15 997	9 028	26 352	
<b>Bundesgebiet</b>						
10 443	72 321	47,7	11 498	6 492	16 184	
10 627	66 369	43,9	10 960	5 944	21 017	
12 782	85 582	49,1	13 552	7 347	24 776	
13 382	99 228	53,5	15 393	8 396	27 323	
12 465	93 256	50,2	14 064	8 100	21 456	
10 959	94 423	48,2	13 932	7 986	19 619	
<b>und Berlin-Ost</b>						
3 360	35 894	53,1	5 573	3 690	17 592	
2 914	28 700	53,2	4 431	2 894	19 761	
2 453	24 654	51,4	3 181	1 994	15 972	
2 364	19 986	49,2	2 993	2 045	13 356	
2 028	18 367	50,1	2 697	1 642	9 560	
1 676	14 522	48,1	2 065	1 042	6 733	

Bau  
1 Langfristige  
1.1 Bauges  
1.1.3 Durchschnittliche Kosten

Jahr	Wohngebäude						
	insgesamt		darunter mit ... Wohnungen <sup>1)</sup>				
			1 oder 2		3 oder mehr		
	EUR/m <sup>3</sup>	EUR/m <sup>2</sup>	EUR/m <sup>3</sup>	EUR/m <sup>2</sup>	EUR/m <sup>3</sup>	EUR/m <sup>2</sup>	
<b>Deutsch</b>							
1996	229	1 282	227	1 316	232	1 224	
1997	226	1 261	224	1 280	229	1 213	
1998	224	1 246	223	1 257	227	1 191	
1999	223	1 232	223	1 245	224	1 189	
2000	223	1 229	222	1 238	225	1 194	
2001 p)	222	1 230	221	1 234	226	1 207	
<b>Früheres</b>							
1996	227	1 305	224	1 343	232	1 230	
1997	225	1 283	222	1 309	230	1 218	
1998	224	1 265	222	1 285	228	1 197	
1999	224	1 255	223	1 273	226	1 200	
2000	224	1 251	222	1 264	228	1 206	
2001 p)	224	1 256	222	1 263	229	1 224	
<b>Neue Länder</b>							
1996	233	1 225	235	1 230	231	1 210	
1997	229	1 198	231	1 182	226	1 200	
1998	224	1 163	225	1 143	222	1 162	
1999	221	1 126	222	1 124	214	1 117	
2000	218	1 118	219	1 114	214	1 119	
2001 p)	212	1 083	213	1 086	205	1 057	

**1.2 Baufertig**

Jahr	Wohngebäude								veranschlagte Kosten des Bauwerkes
	Gebäude	Rauminhalt	Wohnungen				Wohnfläche	Nutzfläche	
			zusammen	in Gebäuden mit ... Wohnungen <sup>1)</sup>					
				1 oder 2	3 oder mehr				
	Anzahl	1 000 m <sup>3</sup>	Anzahl		1 000 m <sup>2</sup>		Mill. EUR		
<b>Deutsch</b>									
1996	191 577	243 754	485 249	188 802	292 173	43 095	9 079	54 569	
1997	212 466	255 995	501 120	211 056	285 586	45 668	9 781	57 956	
1998	215 832	234 458	432 237	220 611	208 400	42 046	9 548	52 962	
1999	229 014	231 539	406 567	237 331	167 314	41 814	9 891	51 916	
2000	220 797	217 555	368 531	229 715	136 445	39 254	9 849	48 655	
2001 p)	177 777	174 786	285 930	185 380	99 628	31 486	8 087	39 047	
<b>Früheres</b>									
1996	143 459	188 884	359 836	141 864	213 958	32 701	6 825	41 732	
1997	154 792	188 999	345 668	156 130	186 385	32 984	7 038	42 306	
1998	162 869	185 025	325 053	167 322	155 387	32 545	7 500	41 607	
1999	178 574	191 674	325 967	185 257	139 282	34 056	8 217	42 958	
2000	175 537	182 832	299 762	182 907	115 403	32 474	8 378	40 945	
2001 p)	144 287	149 885	238 493	150 715	87 041	26 632	7 017	33 626	
<b>Neue Länder</b>									
1996	48 118	54 869	125 413	46 938	78 215	10 393	2 254	12 837	
1997	57 674	66 996	155 452	54 926	99 201	12 684	2 743	15 650	
1998	52 963	49 433	107 184	53 289	53 013	9 501	2 048	11 355	
1999	50 440	39 865	80 600	52 074	28 032	7 758	1 674	8 958	
2000	45 260	34 723	68 769	46 808	21 042	6 780	1 472	7 710	
2001 p)	33 490	24 901	47 437	34 665	12 587	4 853	1 071	5 422	

\*) Veranschlagte Kosten des Bauwerks je m<sup>3</sup> Rauminhalt und je m<sup>2</sup> Wohnfläche  
in Wohngebäuden bzw. Nutzfläche in Nichtwohngebäuden zum Zeitpunkt der Baugenehmigung.

1) Ohne Wohnheime.

2) Einschl. Baumaßnahmen an bestehenden Gebäuden.

p = vorläufiges Ergebnis

tätigkeit  
Übersichten  
nehmigungen  
neuerrichteter Gebäude \*)

Nichtwohngebäude							
insgesamt		darunter					
		Anstaltsgebäude		Büro- und Verwaltungsgebäude		Nichtlandwirtschaftliche Betriebsgebäude	
EUR/m <sup>3</sup>	EUR/m <sup>2</sup>	EUR/m <sup>3</sup>	EUR/m <sup>2</sup>	EUR/m <sup>3</sup>	EUR/m <sup>2</sup>	EUR/m <sup>3</sup>	EUR/m <sup>2</sup>
<b>land</b>							
137	816	320	1 604	247	1 318	109	684
133	790	344	1 793	246	1 362	106	649
122	749	353	1 814	245	1 317	95	617
118	724	307	1 602	223	1 175	94	605
118	732	326	1 771	218	1 144	91	603
115	728	306	1 594	220	1 170	86	595
<b>Bundesgebiet</b>							
131	777	305	1 532	254	1 323	108	669
127	747	331	1 679	248	1 374	105	637
116	691	344	1 741	235	1 212	96	600
112	685	281	1 398	221	1 178	94	602
114	704	264	1 339	217	1 126	93	611
114	722	303	1 571	222	1 175	87	600
<b>und Berlin-Ost</b>							
149	905	339	1 692	238	1 309	112	718
150	915	363	1 964	242	1 339	108	682
146	990	365	1 912	277	1 680	93	685
144	910	341	1 901	228	1 166	94	621
135	876	398	2 368	225	1 286	84	562
117	766	313	1 647	207	1 116	82	568

stellungen

neuer Gebäude						Wohnungen insgesamt <sup>2)</sup>
Nichtwohngebäude						
Gebäude	Rauminhalt	Wohnungen	Wohnfläche	Nutzfläche	veranschlagte Kosten des Bauwerkes	
Anzahl	1 000 m <sup>3</sup>	Anzahl	1 000 m <sup>2</sup>		Mill. EUR	Anzahl
<b>land</b>						
37 335	207 075	13 595	1 056	34 514	28 732	559 488
39 239	212 828	14 446	1 102	36 026	30 875	578 179
38 967	207 392	11 511	892	34 088	28 050	500 690
40 473	208 257	9 980	776	34 838	26 232	472 638
39 314	208 879	8 794	742	34 372	24 596	423 044
35 436	207 565	6 403	563	33 310	24 674	326 197
<b>Bundesgebiet</b>						
29 993	143 563	8 587	696	24 381	19 488	416 122
31 488	152 743	9 115	725	26 107	21 617	400 350
32 539	158 584	7 947	652	26 055	20 663	372 243
34 450	167 059	7 617	625	28 186	19 939	369 773
33 639	172 455	7 030	606	28 506	19 461	336 760
30 605	174 562	5 279	481	28 290	20 140	267 934
<b>und Berlin-Ost</b>						
7 342	63 513	5 008	360	10 133	9 244	143 366
7 751	60 085	5 331	377	9 919	9 257	177 829
6 428	48 808	3 564	241	8 033	7 387	128 447
6 023	41 198	2 363	166	6 651	6 293	102 865
5 675	36 424	1 764	138	5 866	5 134	86 284
4 831	33 003	1 124	82	5 020	4 534	58 263

Bautätigkeit  
2 Baugenehmigungen  
2.1 Monatliche Entwicklung

Deutschland

Monat		Insgesamt (einschl. Baumaßnahmen an bestehenden Gebäuden)							veranschlagte Kosten des Bauwerkes
		Gebäude/ Baumaß- nahmen	Nutzfläche	Wohnungen		sonstige Wohneinheiten		Wohn- räume	
				insgesamt	Wohnfläche	insgesamt	Wohnfläche		
				Anzahl	1 000 m <sup>2</sup>	Anzahl	1 000 m <sup>2</sup>		
<b>Wohn- und Nichtwohngebäude</b>									
2000	März	31 535	4 461	34 039	3 885	472	13	174 812	7 582 162
	April	26 733	3 564	28 024	3 244	199	7	144 628	6 491 672
	Mai	31 134	4 427	31 913	3 670	369	16	163 200	7 391 147
	Juni	28 614	4 197	30 013	3 398	362	19	151 381	7 141 533
	Juli	30 311	4 387	30 789	3 543	199	11	159 141	7 219 661
	August	29 426	4 618	30 014	3 421	263	8	153 602	7 012 984
	September	26 139	4 264	27 651	3 083	418	13	138 680	6 844 444
	Oktober	24 808	3 887	25 855	2 916	532	18	131 511	6 112 039
	November	23 287	4 021	24 883	2 784	223	8	124 193	6 089 003
	Dezember	23 179	3 935	25 962	2 861	318	13	128 635	6 296 297
2001	Januar	20 059	3 223	21 070	2 377	122	7	105 620	5 258 720
	Februar	21 723	3 604	23 522	2 653	211	9	118 681	5 710 384
	März	25 596	4 151	26 036	3 027	184	8	135 927	6 596 157
	April	24 495	3 974	25 009	2 889	222	7	128 276	6 373 374
	Mai	28 146	4 284	28 129	3 309	268	14	146 508	6 997 308
	Juni	26 828	4 043	26 403	3 118	258	9	136 538	6 421 465
	Juli	29 000	4 777	28 398	3 342	644	22	148 009	7 219 338
	August	26 340	4 143	25 492	2 988	430	14	134 001	6 419 980
	September	23 107	3 596	22 040	2 616	612	25	116 335	5 600 105
	Oktober	24 502	4 271	24 208	2 832	579	19	124 620	6 542 169
	November	20 966	3 883	20 800	2 414	248	8	105 799	5 865 876
	Dezember	19 080	3 461	19 977	2 294	131	6	101 704	5 423 334
2002	Januar	20 940	3 008	21 523	2 501	407	19	110 603	5 499 657
	Februar	20 769	3 165	21 525	2 528	78	4	111 008	5 593 621
	März	22 657	3 043	21 580	2 636	463	15	116 413	5 397 145
<b>Wohngebäude</b>									
2000	März	26 346	784	33 444	3 829	415	11	172 611	4 833 369
	April	22 149	661	27 270	3 178	181	6	141 925	4 015 591
	Mai	25 406	708	31 376	3 617	245	13	160 913	4 562 823
	Juni	23 331	691	28 988	3 319	321	15	147 636	4 123 235
	Juli	24 708	676	30 141	3 477	161	10	156 669	4 300 363
	August	23 627	680	29 406	3 364	225	6	151 079	4 179 046
	September	20 830	600	27 022	3 036	376	11	136 573	3 762 931
	Oktober	19 749	561	25 098	2 859	273	14	128 876	3 579 298
	November	18 500	502	24 109	2 720	170	7	121 746	3 371 423
	Dezember	18 652	543	25 208	2 804	302	10	126 324	3 467 500
2001	Januar	16 153	456	20 727	2 342	115	7	104 355	2 930 959
	Februar	17 494	513	22 910	2 603	205	8	116 690	3 266 515
	März	20 633	649	25 513	2 979	189	8	133 822	3 779 117
	April	19 925	591	24 495	2 847	254	9	126 533	3 613 687
	Mai	23 121	695	27 598	3 263	292	14	144 762	4 078 962
	Juni	21 995	642	25 735	3 059	242	9	134 257	3 799 201
	Juli	23 603	677	27 681	3 282	624	22	145 577	4 110 852
	August	21 424	632	24 992	2 939	465	14	132 058	3 655 493
	September	18 693	533	21 739	2 575	380	18	114 635	3 228 520
	Oktober	19 736	536	23 887	2 793	479	17	122 942	3 511 613
	November	16 692	468	20 308	2 370	298	8	104 139	2 970 857
	Dezember	15 440	442	19 865	2 274	100	5	100 921	2 836 412
2002	Januar	17 211	502	21 172	2 471	386	18	109 454	3 141 567
	Februar	17 279	524	21 155	2 494	132	4	109 839	3 149 372
	März	18 874	601	21 343	2 608	442	14	115 296	3 308 859
<b>Nichtwohngebäude</b>									
2000	März	5 189	3 678	595	56	57	2	2 201	2 748 792
	April	4 584	2 904	754	66	18	1	2 703	2 476 081
	Mai	5 728	3 719	537	53	124	3	2 287	2 828 324
	Juni	5 283	3 506	1 025	79	41	5	3 745	3 018 299
	Juli	5 603	3 711	648	66	38	2	2 472	2 919 298
	August	5 799	3 938	608	57	38	2	2 523	2 833 938
	September	5 309	3 664	629	47	42	2	2 107	3 081 513
	Oktober	5 059	3 326	757	57	259	5	2 635	2 532 741
	November	4 787	3 519	774	64	53	2	2 447	2 717 580
	Dezember	4 527	3 392	754	57	16	3	2 311	2 828 796
2001	Januar	3 906	2 767	343	35	7	0	1 265	2 327 761
	Februar	4 229	3 092	612	50	6	0	1 991	2 443 869
	März	4 963	3 502	523	49	- 5	0	2 105	2 817 040
	April	4 570	3 383	514	42	- 32	- 2	1 743	2 759 687
	Mai	5 025	3 589	531	46	- 24	- 1	1 746	2 918 346
	Juni	4 833	3 402	668	59	16	1	2 281	2 622 264
	Juli	5 397	4 100	717	60	20	1	2 432	3 108 486
	August	4 916	3 512	500	49	- 35	1	1 943	2 764 487
	September	4 414	3 063	301	42	232	7	1 700	2 371 584
	Oktober	4 766	3 735	321	39	100	3	1 678	3 030 556
	November	4 274	3 416	492	44	- 50	- 1	1 660	2 895 019
	Dezember	3 640	3 019	112	20	31	1	783	2 586 923
2002	Januar	3 729	2 506	351	30	21	1	1 149	2 358 090
	Februar	3 490	2 641	370	33	- 54	- 1	1 169	2 444 249
	März	3 783	2 442	237	28	21	1	1 117	2 088 286

Bautätigkeit  
2 Baugenehmigungen  
2.1 Monatliche Entwicklung  
Deutschland

Monat		Errichtung neuer Gebäude								veranschlagte Kosten des Bauwerkes
		Gebäude	Raum- inhalt	Nutzfläche	Wohnungen		sonstige Wohneinheiten		Wohn- räume	
					insgesamt	Wohnfläche	insgesamt	Wohnfläche		
Anzahl	1 000 m <sup>3</sup>	1 000 m <sup>2</sup>	Anzahl	1 000 m <sup>2</sup>	Anzahl	1 000 m <sup>2</sup>	Anzahl	1 000 EUR		
<b>Wohn- und Nichtwohngebäude</b>										
2000	März	22 755	38 264	4 124	30 550	3 395	425	11	155 132	6 419 123
	April	18 843	31 159	3 317	25 110	2 795	257	8	127 758	5 469 769
	Mai	21 694	38 780	4 109	28 590	3 180	341	10	144 119	6 168 253
	Juni	19 610	35 435	3 895	26 797	2 937	290	15	133 068	5 931 513
	Juli	20 994	36 231	3 994	27 372	3 047	176	5	139 375	5 931 675
	August	20 472	36 375	4 059	26 926	2 964	266	7	135 216	5 841 078
	September	18 281	34 763	3 892	24 749	2 681	372	11	122 783	5 726 893
	Oktober	17 425	31 742	3 576	23 020	2 539	447	11	115 976	5 081 103
	November	16 486	32 147	3 595	22 523	2 412	290	8	110 269	5 065 802
	Dezember	16 720	32 408	3 621	23 304	2 515	430	13	115 092	5 268 455
2001	Januar	13 953	25 856	2 959	18 702	2 063	120	3	93 642	4 325 399
	Februar	15 532	29 996	3 266	21 359	2 335	159	4	106 181	4 703 371
	März	18 147	33 307	3 698	23 609	2 668	161	5	120 819	5 539 782
	April	16 885	32 250	3 556	22 504	2 500	179	6	113 058	5 185 488
	Mai	19 330	36 156	3 879	25 404	2 866	304	13	129 286	5 621 768
	Juni	18 502	34 109	3 706	23 873	2 707	236	8	120 905	5 384 578
	Juli	19 847	38 426	4 371	25 340	2 866	582	19	130 094	5 941 429
	August	18 043	33 206	3 763	22 767	2 579	431	13	117 809	5 376 265
	September	15 758	29 180	3 229	19 956	2 259	506	20	102 764	4 629 134
	Oktober	16 897	34 802	3 942	22 050	2 445	530	16	109 965	5 493 533
	November	14 600	30 557	3 533	18 526	2 083	278	8	93 507	4 803 163
	Dezember	13 657	28 640	3 230	18 058	1 999	227	9	90 548	4 524 884
2002	Januar	14 778	26 288	2 819	19 599	2 199	541	18	99 417	4 497 178
	Februar	15 024	27 642	2 920	19 153	2 205	209	5	99 051	4 718 519
	März	16 114	26 978	2 808	19 598	2 318	376	12	104 201	4 574 049
<b>Wohngebäude</b>										
2000	März	19 322	18 675	864	29 973	3 343	356	9	152 990	4 182 478
	April	15 771	15 246	736	24 456	2 740	219	7	125 407	3 412 126
	Mai	17 897	17 373	781	28 103	3 132	259	9	142 027	3 863 725
	Juni	16 165	15 775	746	25 848	2 866	218	11	129 598	3 521 194
	Juli	17 352	16 380	753	26 709	2 985	94	4	136 728	3 654 493
	August	16 732	16 084	757	26 290	2 909	237	6	132 686	3 573 958
	September	14 884	14 580	667	24 271	2 644	345	10	121 029	3 234 006
	Oktober	14 116	13 695	643	22 353	2 487	196	6	113 523	3 068 327
	November	13 379	12 886	590	21 810	2 357	240	7	108 042	2 858 709
	Dezember	13 720	13 400	610	22 625	2 462	276	9	112 647	2 968 665
2001	Januar	11 570	11 174	524	18 314	2 026	115	3	92 225	2 491 044
	Februar	12 815	12 731	569	20 824	2 292	159	4	104 263	2 851 518
	März	14 916	14 743	694	23 107	2 621	160	5	118 764	3 267 284
	April	13 967	13 718	659	22 015	2 462	179	6	111 392	3 073 535
	Mai	16 051	15 691	752	24 929	2 823	296	13	127 464	3 472 940
	Juni	15 326	14 707	700	23 266	2 657	181	6	118 802	3 251 324
	Juli	16 335	15 666	748	24 706	2 815	562	18	127 881	3 489 829
	August	14 893	14 156	688	22 322	2 538	428	13	116 075	3 115 095
	September	12 908	12 313	583	19 612	2 222	278	13	100 984	2 744 337
	Oktober	13 837	13 298	611	21 625	2 403	425	14	108 082	2 975 382
	November	11 868	11 239	530	18 175	2 049	278	8	92 105	2 514 022
	Dezember	11 286	10 816	517	17 782	1 972	205	9	89 423	2 409 627
2002	Januar	12 522	12 044	546	19 212	2 169	540	18	98 084	2 709 231
	Februar	12 768	12 127	588	18 817	2 176	208	5	97 817	2 715 143
	März	13 666	12 818	642	19 332	2 292	376	12	103 135	2 871 851
<b>Nichtwohngebäude</b>										
2000	März	3 433	19 589	3 260	577	52	69	2	2 142	2 236 645
	April	3 072	15 913	2 581	654	55	38	1	2 351	2 057 643
	Mai	3 797	21 407	3 328	487	48	82	2	2 092	2 304 528
	Juni	3 445	19 660	3 149	949	71	72	5	3 470	2 410 320
	Juli	3 642	19 851	3 242	663	62	82	2	2 647	2 277 182
	August	3 740	20 291	3 301	636	55	29	1	2 530	2 267 120
	September	3 397	20 183	3 225	478	38	27	1	1 754	2 492 887
	Oktober	3 309	18 047	2 934	667	52	251	5	2 453	2 011 776
	November	3 107	19 261	3 005	713	55	50	1	2 227	2 207 093
	Dezember	3 000	19 008	3 011	679	52	154	4	2 445	2 299 790
2001	Januar	2 383	14 682	2 435	388	37	5	0	1 417	1 834 356
	Februar	2 717	17 265	2 697	535	44	-	-	1 918	1 851 854
	März	3 231	18 564	3 004	502	47	1	0	2 055	2 272 497
	April	2 918	18 532	2 897	489	38	-	-	1 666	2 111 953
	Mai	3 279	20 465	3 127	475	43	8	0	1 822	2 148 828
	Juni	3 176	19 402	3 006	607	51	55	2	2 103	2 133 254
	Juli	3 512	22 760	3 622	634	51	20	0	2 213	2 451 601
	August	3 150	19 050	3 075	445	41	3	0	1 734	2 261 170
	September	2 850	16 867	2 646	344	37	228	7	1 780	1 884 797
	Oktober	3 060	21 504	3 331	425	42	105	2	1 883	2 518 150
	November	2 732	19 318	3 003	351	34	-	-	1 402	2 289 142
	Dezember	2 371	17 824	2 713	276	26	22	1	1 125	2 115 256
2002	Januar	2 256	14 244	2 273	387	30	1	-	1 333	1 787 947
	Februar	2 256	15 515	2 332	336	29	1	-	1 234	2 003 376
	März	2 448	14 160	2 166	266	26	-	-	1 066	1 702 198

Bautätigkeit  
2 Baugenehmigungen  
2.1 Monatliche Entwicklung  
Früheres Bundesgebiet

Monat		Insgesamt (einschl. Baumaßnahmen an bestehenden Gebäuden)							veranschlagte Kosten des Bauwerkes
		Gebäude/ Baumaß- nahmen	Nutzfläche	Wohnungen		sonstige Wohneinheiten		Wohn- räume	
				Neubau	Wohnfläche	Neubau	Wohnfläche		
Anzahl	1 000 m <sup>2</sup>	Anzahl	1 000 m <sup>2</sup>	Anzahl	1 000 m <sup>2</sup>	Anzahl	1 000 EUR		
<b>Wohn- und Nichtwohngebäude</b>									
2000	März	25 826	3 845	27 879	3 241	411	10	145 773	6 271 681
	April	21 574	3 002	22 692	2 655	198	6	119 131	5 076 317
	Mai	25 246	3 864	25 903	3 035	343	11	135 066	6 183 948
	Juni	22 987	3 681	23 803	2 758	231	12	122 459	5 856 830
	Juli	24 727	3 778	24 976	2 926	219	10	131 052	5 904 918
	August	23 693	3 951	24 064	2 796	263	8	124 972	5 814 064
	September	21 288	3 605	22 612	2 570	284	9	115 598	5 490 313
	Oktober	20 374	3 265	21 069	2 430	297	13	108 948	5 027 296
	November	18 898	3 415	20 562	2 315	263	7	103 567	5 032 957
	Dezember	18 340	3 316	20 348	2 307	284	12	103 801	5 059 260
2001	Januar	16 422	2 838	17 594	2 010	39	6	89 392	4 460 862
	Februar	18 154	3 131	19 725	2 259	173	7	101 019	4 870 948
	März	21 660	3 746	22 260	2 622	2	1	117 081	5 797 014
	April	19 684	3 397	20 311	2 381	165	6	105 678	5 311 937
	Mai	23 434	3 838	23 800	2 810	182	11	124 391	6 063 474
	Juni	21 821	3 531	21 781	2 603	202	6	114 178	5 362 931
	Juli	23 748	4 225	23 572	2 810	388	13	124 572	6 112 881
	August	21 560	3 618	20 916	2 489	304	10	111 719	5 497 376
	September	18 795	3 193	18 098	2 182	515	21	97 658	4 764 341
	Oktober	19 546	3 744	19 921	2 318	450	15	102 565	5 480 378
	November	17 065	3 482	17 095	1 999	231	7	88 347	4 940 128
	Dezember	15 163	2 934	15 925	1 868	158	7	83 020	4 406 641
2002	Januar	17 523	2 649	18 461	2 163	400	16	95 693	4 694 537
	Februar	17 406	2 877	18 050	2 155	88	2	95 202	4 898 284
	März	19 121	2 736	18 399	2 271	292	9	100 420	4 656 712
<b>Wohngebäude</b>									
2000	März	21 354	725	27 330	3 190	342	9	143 730	4 055 808
	April	17 615	606	22 007	2 595	179	6	116 658	3 274 706
	Mai	20 372	640	25 474	2 991	220	8	133 068	3 751 403
	Juni	18 477	618	22 939	2 694	236	12	119 396	3 346 412
	Juli	19 908	625	24 436	2 870	205	9	128 885	3 563 201
	August	18 739	604	23 558	2 747	225	6	122 792	3 440 623
	September	16 797	549	22 101	2 530	260	8	113 846	3 136 685
	Oktober	16 002	525	20 383	2 377	177	11	106 644	3 004 610
	November	14 853	480	19 930	2 264	213	6	101 586	2 795 476
	Dezember	14 661	496	19 782	2 260	268	9	101 875	2 787 058
2001	Januar	13 117	423	17 251	1 974	32	6	88 103	2 485 413
	Februar	14 515	469	19 357	2 224	168	7	99 693	2 815 457
	März	17 346	602	21 841	2 580	4	1	115 289	3 275 856
	April	15 832	535	19 865	2 345	212	8	104 197	3 009 658
	Mai	19 013	635	23 401	2 770	206	12	122 947	3 488 597
	Juni	17 668	574	21 148	2 550	241	7	112 053	3 187 880
	Juli	19 182	619	23 011	2 759	390	13	122 647	3 481 099
	August	17 348	573	20 484	2 445	340	10	110 017	3 075 017
	September	15 038	481	17 840	2 145	283	14	96 138	2 708 815
	Oktober	15 534	501	19 652	2 284	358	13	101 070	2 910 133
	November	13 424	432	16 709	1 962	281	8	86 906	2 443 798
	Dezember	12 179	408	15 946	1 854	136	7	82 526	2 320 387
2002	Januar	14 354	477	18 193	2 138	420	16	94 754	2 739 131
	Februar	14 381	500	17 774	2 129	102	2	94 257	2 718 602
	März	15 757	558	18 185	2 245	278	9	99 381	2 884 326
<b>Nichtwohngebäude</b>									
2000	März	4 472	3 120	549	51	69	1	2 043	2 215 873
	April	3 959	2 396	685	60	19	1	2 473	1 801 612
	Mai	4 874	3 225	429	45	123	3	1 998	2 432 545
	Juni	4 510	3 063	864	64	- 5	0	3 063	2 510 418
	Juli	4 819	3 154	540	56	14	1	2 167	2 341 717
	August	4 954	3 347	506	49	38	2	2 180	2 373 441
	September	4 491	3 056	511	40	24	1	1 752	2 353 627
	Oktober	4 372	2 740	686	53	120	2	2 304	2 022 686
	November	4 045	2 935	632	51	50	1	1 981	2 237 482
	Dezember	3 679	2 820	566	47	16	3	1 926	2 272 202
2001	Januar	3 305	2 414	343	36	7	- 0	1 289	1 975 448
	Februar	3 639	2 662	368	35	5	0	1 326	2 055 492
	März	4 314	3 144	419	42	- 2	- 0	1 792	2 521 158
	April	3 852	2 861	446	36	- 47	- 2	1 481	2 302 278
	Mai	4 421	3 203	399	40	- 24	- 1	1 444	2 574 877
	Juni	4 153	2 957	633	53	- 39	- 1	2 125	2 175 051
	Juli	4 566	3 606	561	51	- 2	- 0	1 925	2 631 782
	August	4 212	3 045	432	44	- 36	1	1 702	2 422 359
	September	3 757	2 713	258	37	232	7	1 520	2 055 526
	Oktober	4 012	3 243	269	34	92	2	1 495	2 570 244
	November	3 641	3 051	386	37	- 50	- 1	1 441	2 496 330
	Dezember	2 984	2 526	- 21	14	22	1	494	2 086 254
2002	Januar	3 169	2 173	268	25	- 20	- 0	939	1 955 406
	Februar	3 025	2 377	276	26	- 14	-	945	2 179 682
	März	3 364	2 178	214	27	14	1	1 039	1 772 386

Bautätigkeit  
2 Baugenehmigungen  
2.1 Monatliche Entwicklung  
Früheres Bundesgebiet

Monat	Errichtung neuer Gebäude									
	Gebäude	Raum- inhalt	Nutzfläche	Wohnungen		sonstige Wohneinheiten		Wohn- räume	veranschlagte Kosten des Bauwerkes	
				insgesamt	Wohnfläche	insgesamt	Wohnfläche			
	Anzahl	1 000 m <sup>3</sup>	1 000 m <sup>2</sup>	Anzahl	1 000 m <sup>2</sup>	Anzahl	1 000 m <sup>2</sup>	Anzahl	1 000 EUR	
Wohn- und Nichtwohngebäude										
2000	März	18 652	32 410	3 502	25 472	2 873	350	9	130 569	5 429 653
	April	15 275	25 117	2 733	20 529	2 324	256	7	105 815	4 352 332
	Mai	17 563	33 490	3 546	23 485	2 659	254	7	119 999	5 304 305
	Juni	15 766	29 863	3 374	21 653	2 417	192	9	108 735	4 995 280
	Juli	17 067	30 911	3 400	22 544	2 547	159	5	115 630	4 953 248
	August	16 497	30 837	3 479	21 859	2 446	260	7	110 854	4 968 697
	September	14 983	29 269	3 264	20 612	2 267	256	8	103 325	4 696 360
	Oktober	14 360	26 296	2 966	19 173	2 148	241	7	97 361	4 229 794
	November	13 483	26 611	2 994	18 975	2 049	248	6	93 127	4 289 293
	Dezember	13 495	26 940	3 031	18 816	2 076	407	12	94 625	4 377 097
2001	Januar	11 506	22 313	2 586	15 884	1 767	77	2	79 991	3 747 310
	Februar	12 990	25 625	2 801	18 179	2 012	155	4	91 265	4 088 113
	März	15 513	29 640	3 291	20 493	2 340	40	1	105 689	4 960 707
	April	13 573	26 651	2 984	18 342	2 080	143	5	93 448	4 356 889
	Mai	16 111	32 021	3 469	21 561	2 459	247	11	110 408	4 957 707
	Juni	15 138	29 661	3 219	19 890	2 285	176	6	101 672	4 583 036
	Juli	16 375	33 124	3 821	21 277	2 447	304	9	110 226	5 147 399
	August	14 814	28 607	3 247	18 837	2 172	319	9	98 957	4 688 685
	September	12 916	25 484	2 853	16 565	1 909	504	20	86 932	4 056 827
	Oktober	13 658	29 987	3 416	18 223	2 049	431	13	91 944	4 697 361
	November	12 032	26 528	3 119	15 434	1 758	261	7	78 842	4 173 844
	Dezember	10 968	24 236	2 720	14 698	1 658	175	7	74 776	3 776 608
2002	Januar	12 498	22 848	2 463	17 007	1 929	462	15	86 819	3 934 677
	Februar	12 675	24 509	2 612	16 386	1 914	177	3	85 848	4 201 245
	März	13 617	23 935	2 505	16 812	2 010	211	7	90 148	3 983 906
Wohngebäude										
2000	März	15 643	16 021	749	24 965	2 826	282	7	128 650	3 596 510
	April	12 604	12 842	627	19 926	2 274	218	6	103 626	2 890 557
	Mai	14 314	14 684	665	23 068	2 616	172	6	118 133	3 284 899
	Juni	12 796	13 135	633	20 787	2 353	185	9	105 683	2 929 335
	Juli	13 912	13 869	651	21 945	2 491	94	4	113 217	3 104 269
	August	13 258	13 478	643	21 358	2 400	231	6	108 756	3 015 049
	September	12 090	12 499	581	20 204	2 234	233	7	101 822	2 772 895
	Oktober	11 465	11 696	558	18 575	2 101	121	4	95 250	2 634 654
	November	10 849	11 072	517	18 354	2 001	198	5	91 246	2 468 422
	Dezember	10 981	11 207	516	18 308	2 034	253	8	92 649	2 497 257
2001	Januar	9 472	9 674	458	15 515	1 732	72	2	78 655	2 173 890
	Februar	10 619	11 121	498	17 778	1 978	155	4	89 816	2 502 314
	März	12 671	13 084	619	20 085	2 299	40	1	103 934	2 913 025
	April	11 115	11 580	564	17 919	2 047	143	5	92 020	2 619 196
	Mai	13 191	13 631	661	21 170	2 420	239	11	108 778	3 036 079
	Juni	12 357	12 558	599	19 315	2 240	175	6	99 767	2 801 830
	Juli	13 382	13 509	650	20 787	2 404	304	9	108 479	3 030 373
	August	12 082	12 090	595	18 451	2 135	319	9	97 450	2 679 317
	September	10 480	10 542	503	16 276	1 877	276	13	85 355	2 372 909
	Oktober	11 036	11 299	524	17 879	2 014	334	11	90 338	2 552 915
	November	9 669	9 624	460	15 122	1 727	261	7	77 572	2 164 639
	Dezember	9 001	9 103	443	14 480	1 636	157	7	73 832	2 043 361
2002	Januar	10 556	10 692	492	16 733	1 904	461	15	85 754	2 415 531
	Februar	10 700	10 621	523	16 114	1 889	176	3	84 777	2 397 996
	März	11 424	11 257	578	16 589	1 988	211	7	89 191	2 540 138
Nichtwohngebäude										
2000	März	3 009	16 389	2 754	507	47	68	1	1 919	1 833 143
	April	2 671	12 275	2 105	603	50	38	1	2 189	1 461 775
	Mai	3 249	18 806	2 882	417	42	82	2	1 866	2 019 406
	Juni	2 970	16 728	2 741	866	64	7	0	3 052	2 065 945
	Juli	3 155	17 042	2 749	599	56	65	1	2 413	1 848 980
	August	3 239	17 359	2 836	501	46	29	1	2 098	1 953 647
	September	2 893	16 770	2 683	408	33	23	1	1 503	1 923 465
	Oktober	2 895	14 600	2 408	598	47	120	2	2 111	1 595 140
	November	2 634	15 539	2 478	621	48	50	1	1 881	1 820 871
	Dezember	2 514	15 733	2 515	508	42	154	4	1 976	1 879 840
2001	Januar	2 034	12 639	2 128	369	36	5	0	1 336	1 573 420
	Februar	2 371	14 504	2 303	401	34	-	-	1 449	1 585 799
	März	2 842	16 556	2 673	408	41	-	-	1 755	2 047 682
	April	2 458	15 071	2 420	423	33	-	-	1 428	1 737 693
	Mai	2 920	18 390	2 808	391	40	8	0	1 630	1 921 628
	Juni	2 781	17 103	2 620	575	45	1	0	1 905	1 781 206
	Juli	2 993	19 615	3 171	490	42	-	-	1 747	2 117 026
	August	2 732	16 517	2 652	386	37	-	-	1 507	2 009 368
	September	2 436	14 942	2 350	289	32	228	7	1 577	1 683 917
	Oktober	2 622	18 688	2 892	344	36	97	2	1 606	2 144 446
	November	2 363	16 904	2 660	312	31	-	-	1 270	2 009 205
	Dezember	1 967	15 133	2 278	218	22	18	0	944	1 733 247
2002	Januar	1 942	12 156	1 971	274	25	1	-	1 065	1 519 146
	Februar	1 975	13 888	2 089	272	25	1	-	1 071	1 803 249
	März	2 193	12 678	1 927	223	23	-	-	957	1 443 768



Bautätigkeit  
2 Baugenehmigungen  
2.1 Monatliche Entwicklung  
Neue Länder und Berlin-Ost

Monat	Insgesamt (einschl. Baumaßnahmen an bestehenden Gebäuden)								
	Gebäude/ Baumaß- nahmen	Nutzfläche	Wohnungen		sonstige Wohneinheiten		Wohn- räume	veranschlagte Kosten des Bauwerkes	
			insgesamt	Wohnfläche	insgesamt	Wohnfläche			
			Anzahl	1 000 m <sup>2</sup>	Anzahl	1 000 m <sup>2</sup>			Anzahl
<b>Wohn- und Nichtwohngebäude</b>									
2000	März	5 709	616	6 160	644	61	3	29 039	1 310 481
	April	5 159	562	5 332	589	1	0	25 497	1 415 355
	Mai	5 888	563	6 010	635	26	5	28 134	1 207 199
	Juni	5 627	516	6 210	640	131	7	28 922	1 284 703
	Juli	5 584	609	5 813	616	- 20	2	28 089	1 314 743
	August	5 733	668	5 950	625	-	-	28 630	1 198 920
	September	4 851	659	5 039	513	134	4	23 082	1 354 131
	Oktober	4 434	622	4 786	486	235	5	22 563	1 084 743
	November	4 389	606	4 321	468	- 40	1	20 626	1 056 046
	Dezember	4 839	619	5 614	553	34	1	24 834	1 237 036
2001	Januar	3 637	386	3 476	367	83	2	16 228	797 858
	Februar	3 569	474	3 797	394	38	1	17 662	839 436
	März	3 936	405	3 776	405	182	7	18 846	799 143
	April	4 811	577	4 698	508	57	1	22 598	1 061 438
	Mai	4 712	446	4 329	499	86	3	22 117	933 834
	Juni	5 007	513	4 622	515	56	3	22 360	1 058 534
	Juli	5 252	552	4 826	532	256	10	23 437	1 106 457
	August	4 780	526	4 576	499	126	4	22 282	922 604
	September	4 312	402	3 942	435	97	4	18 677	835 763
	Oktober	4 956	527	4 287	514	129	4	22 055	1 061 791
	November	3 901	401	3 705	414	17	1	17 452	925 748
	Dezember	3 917	528	4 052	426	- 27	2	18 684	1 016 693
2002	Januar	3 417	359	3 062	338	7	3	14 910	805 120
	Februar	3 363	287	3 475	373	- 10	1	15 806	695 337
	März	3 536	307	3 181	365	171	5	15 993	740 433
<b>Wohngebäude</b>									
2000	März	4 992	58	6 114	639	73	3	28 881	777 561
	April	4 534	55	5 263	583	2	0	25 267	740 885
	Mai	5 034	68	5 902	626	25	5	27 845	811 421
	Juni	4 854	73	6 049	625	85	3	28 240	776 823
	Juli	4 800	51	5 705	607	- 44	1	27 784	737 162
	August	4 888	76	5 848	617	-	-	28 287	738 423
	September	4 033	51	4 921	506	116	3	22 727	626 246
	Oktober	3 747	37	4 715	482	96	3	22 232	574 688
	November	3 647	23	4 179	456	- 43	1	20 160	575 947
	Dezember	3 991	47	5 426	544	34	1	24 449	680 442
2001	Januar	3 036	33	3 476	368	83	2	16 252	445 545
	Februar	2 979	44	3 553	379	37	1	16 997	451 059
	März	3 287	48	3 672	399	185	7	18 533	503 261
	April	4 093	56	4 630	502	42	1	22 336	604 029
	Mai	4 108	60	4 197	493	86	3	21 815	590 365
	Juni	4 327	68	4 587	509	1	1	22 204	611 321
	Juli	4 421	58	4 670	523	234	9	22 930	629 753
	August	4 076	59	4 508	494	125	4	22 041	580 476
	September	3 655	52	3 899	430	97	4	18 497	519 705
	Oktober	4 202	36	4 235	509	121	4	21 872	601 480
	November	3 268	36	3 599	408	17	1	17 233	527 059
	Dezember	3 261	35	3 919	420	- 36	2	18 395	516 024
2002	Januar	2 857	26	2 979	333	- 34	2	14 700	402 436
	Februar	2 898	24	3 381	365	30	2	15 582	430 770
	März	3 117	43	3 158	363	164	5	15 915	424 533
<b>Nichtwohngebäude</b>									
2000	März	717	558	46	5	- 12	0	158	532 920
	April	625	507	69	6	- 1	-	230	674 470
	Mai	854	494	108	9	1	-	289	395 778
	Juni	773	443	161	14	46	4	682	507 881
	Juli	784	557	108	9	24	1	305	577 581
	August	845	591	102	8	-	-	343	460 497
	September	818	608	118	8	18	1	355	727 886
	Oktober	687	586	71	4	139	3	331	510 055
	November	742	583	142	13	3	0	466	480 098
	Dezember	848	572	188	10	-	-	385	556 594
2001	Januar	601	353	-	- 1	-	-	24	352 313
	Februar	590	430	244	15	1	0	665	388 377
	März	649	358	104	7	- 3	-	313	295 882
	April	718	521	68	6	15	0	262	457 409
	Mai	604	385	132	6	-	-	302	343 469
	Juni	680	444	35	6	55	2	156	447 213
	Juli	831	495	156	9	22	1	507	476 703
	August	704	467	68	5	1	0	241	342 128
	September	657	350	43	5	-	-	180	316 058
	Oktober	754	492	52	5	8	1	183	460 311
	November	633	365	106	6	-	-	219	398 689
	Dezember	656	493	133	7	9	0	289	500 669
2002	Januar	560	334	83	5	41	1	210	402 684
	Februar	465	264	94	7	- 40	- 1	224	264 567
	März	419	264	23	2	7	0	78	315 900

Bautätigkeit  
2 Baugenehmigungen  
2.1 Monatliche Entwicklung  
Neue Länder und Berlin-Ost

Monat	Errichtung neuer Gebäude									
	Gebäude	Raum- inhalt	Nutzfläche	Wohnungen		sonstige Wohneinheiten		Wohn- räume	veranschlagte Kosten des Bauwerkes	
				insgesamt	Wohnfläche	insgesamt	Wohnfläche			
	Anzahl	1 000 m <sup>3</sup>	1 000 m <sup>2</sup>	Anzahl	1 000 m <sup>2</sup>	Anzahl	1 000 m <sup>2</sup>	Anzahl	1 000 EUR	
<b>Wohn- und Nichtwohngebäude</b>										
2000	März	4 103	5 854	622	5 078	522	75	2	24 563	989 470
	April	3 568	6 042	584	4 581	470	1	0	21 943	1 117 437
	Mai	4 131	5 290	562	5 105	521	87	3	24 120	863 948
	Juni	3 844	5 572	521	5 144	520	98	6	24 333	936 233
	Juli	3 927	5 320	594	4 828	500	17	0	23 745	978 426
	August	3 975	5 538	580	5 067	518	6	0	24 362	872 382
	September	3 298	5 494	628	4 137	415	116	3	19 458	1 030 533
	Oktober	3 065	5 446	610	3 847	391	206	4	18 615	850 309
	November	3 003	5 536	601	3 548	364	42	2	17 142	776 510
	Dezember	3 225	5 468	590	4 488	438	23	1	20 467	891 359
2001	Januar	2 447	3 543	374	2 818	296	43	1	13 651	578 090
	Februar	2 542	4 371	465	3 180	324	4	0	14 916	615 258
	März	2 634	3 667	407	3 116	327	121	4	15 130	579 074
	April	3 312	5 599	572	4 162	420	36	1	19 610	828 599
	Mai	3 219	4 135	410	3 843	407	57	2	18 878	664 061
	Juni	3 364	4 448	487	3 983	422	60	2	19 233	801 542
	Juli	3 472	5 302	550	4 063	419	278	10	19 868	794 031
	August	3 229	4 599	516	3 930	408	112	4	18 852	687 580
	September	2 842	3 696	376	3 391	350	2	-	15 831	572 307
	Oktober	3 239	4 815	526	3 827	396	99	3	18 021	796 172
	November	2 568	4 029	414	3 092	325	17	1	14 665	629 320
	Dezember	2 689	4 404	509	3 360	341	52	3	15 772	748 275
2002	Januar	2 280	3 440	356	2 592	270	79	3	12 598	562 501
	Februar	2 349	3 133	308	2 767	291	32	2	13 203	517 274
	März	2 497	3 043	303	2 786	308	165	5	14 053	590 143
<b>Wohngebäude</b>										
2000	März	3 679	2 654	115	5 008	517	74	2	24 340	585 968
	April	3 167	2 404	109	4 530	466	1	0	21 781	521 569
	Mai	3 583	2 689	116	5 035	516	87	3	23 894	578 826
	Juni	3 369	2 640	113	5 061	513	33	1	23 915	591 858
	Juli	3 440	2 511	102	4 764	494	-	-	23 511	550 224
	August	3 474	2 606	115	4 932	509	6	0	23 930	558 908
	September	2 794	2 081	86	4 067	410	112	3	19 207	461 111
	Oktober	2 651	1 999	84	3 778	386	75	2	18 273	433 673
	November	2 530	1 814	74	3 456	356	42	2	16 796	390 287
	Dezember	2 739	2 193	94	4 317	428	23	1	19 998	471 409
2001	Januar	2 098	1 500	67	2 799	294	43	1	13 570	317 154
	Februar	2 196	1 610	71	3 046	314	4	0	14 447	349 204
	März	2 245	1 659	76	3 022	322	120	4	14 830	354 259
	April	2 852	2 138	95	4 096	415	36	1	19 372	454 338
	Mai	2 860	2 060	91	3 759	403	57	2	18 686	436 862
	Juni	2 969	2 149	101	3 951	417	6	0	19 035	449 494
	Juli	2 953	2 157	99	3 919	411	258	9	19 402	459 456
	August	2 811	2 066	93	3 871	403	109	3	18 625	435 778
	September	2 428	1 771	80	3 336	345	2	-	15 629	371 427
	Oktober	2 801	1 999	87	3 746	389	91	3	17 744	422 467
	November	2 199	1 615	70	3 053	322	17	1	14 533	349 383
	Dezember	2 285	1 713	74	3 302	337	48	2	15 591	366 266
2002	Januar	1 966	1 352	54	2 479	264	79	3	12 330	293 700
	Februar	2 068	1 506	65	2 703	287	32	2	13 040	317 147
	März	2 242	1 561	64	2 743	305	165	5	13 944	331 713
<b>Nichtwohngebäude</b>										
2000	März	424	3 200	506	70	5	1	0	223	403 502
	April	401	3 638	475	51	4	-	-	162	595 868
	Mai	548	2 601	446	70	5	-	-	226	285 122
	Juni	475	2 932	408	83	7	65	5	418	344 375
	Juli	487	2 809	492	64	5	17	0	234	428 202
	August	501	2 932	466	135	9	-	-	432	313 473
	September	504	3 413	542	70	5	4	0	251	569 422
	Oktober	414	3 447	526	69	5	131	2	342	416 635
	November	473	3 722	527	92	7	-	-	346	386 222
	Dezember	486	3 275	496	171	10	-	-	469	419 950
2001	Januar	349	2 043	307	19	2	-	-	81	260 936
	Februar	346	2 761	394	134	10	-	-	469	266 055
	März	389	2 008	331	94	6	1	0	300	224 815
	April	460	3 461	477	66	5	-	-	238	374 261
	Mai	359	2 075	319	84	4	-	-	192	227 200
	Juni	395	2 299	386	32	6	54	2	198	352 048
	Juli	519	3 145	452	144	9	20	0	466	334 575
	August	418	2 533	423	59	4	3	0	227	251 802
	September	414	1 925	296	55	4	-	-	203	200 880
	Oktober	438	2 816	439	81	6	8	0	277	373 705
	November	369	2 414	343	39	3	-	-	132	279 936
	Dezember	404	2 691	435	58	4	4	0	181	382 009
2002	Januar	314	2 088	301	113	5	-	-	268	268 801
	Februar	281	1 627	243	64	4	-	-	163	200 127
	März	255	1 482	239	43	3	-	-	109	258 430

Bautätigkeit  
2 Baugenehmigungen  
2.1 Monatliche Entwicklung

Deutschland

Monat		Insgesamt (einschl. Baumaßnahmen an bestehenden Gebäuden)							veranschlagte Kosten des Bauwerkes
		Gebäude/ Baumaß- nahmen	Nutzfläche	Wohnungen		sonstige Wohneinheiten		Wohn- räume	
				insgesamt	Wohnfläche	insgesamt	Wohnfläche		
Anzahl	1 000 m <sup>2</sup>	Anzahl	1 000 m <sup>2</sup>	Anzahl	1 000 m <sup>2</sup>	Anzahl	1 000 EUR		
Von den Nichtwohngebäuden waren:									
Öffentliche Bauherren									
2000	März	701	357	8	- 1	17	1	- 24	558 795
	April	555	364	118	4	27	1	166	756 456
	Mai	738	384	3	- 1	49	1	37	557 122
	Juni	698	407	184	9	32	1	456	770 519
	Juli	750	372	20	0	28	1	26	659 290
	August	874	459	67	4	41	2	278	573 560
	September	764	435	158	5	33	1	399	764 534
	Oktober	740	376	79	4	152	3	318	560 558
	November	656	328	167	6	12	1	226	539 724
	Dezember	637	350	96	5	36	2	255	659 403
2001	Januar	557	326	8	-	- 15	- 0	-	550 657
	Februar	571	316	107	3	-	-	123	540 759
	März	705	419	4	- 2	- 6	- 0	- 87	683 520
	April	675	317	- 3	- 1	- 44	- 2	- 85	577 335
	Mai	708	403	18	- 1	- 3	- 0	- 99	790 535
	Juni	761	412	46	3	- 25	- 1	99	693 901
	Juli	772	397	18	- 1	1	0	7	645 131
	August	767	291	- 8	- 3	6	0	- 105	421 448
	September	666	353	- 48	- 2	103	3	- 26	578 868
	Oktober	754	456	10	- 1	97	2	60	665 754
	November	643	342	55	0	- 30	- 0	- 39	637 376
	Dezember	616	336	16	1	14	0	79	600 898
2002	Januar	669	250	99	5	31	1	211	611 937
	Februar	576	377	21	0	2	- 0	- 15	623 486
	März	573	311	- 21	- 2	33	1	- 8	534 933
Nichtöffentliche Bauherren									
2000	März	4 488	3 322	587	-	40	1	2 225	2 189 997
	April	4 029	2 540	636	61	- 9	- 0	2 537	1 719 625
	Mai	4 990	3 335	534	54	75	2	2 250	2 271 202
	Juni	4 585	3 100	841	70	9	3	3 289	2 247 780
	Juli	4 853	3 340	628	65	10	0	2 446	2 260 008
	August	4 925	3 480	541	53	- 3	-	2 245	2 260 378
	September	4 545	3 229	471	43	9	1	1 708	2 316 979
	Oktober	4 319	2 951	678	54	107	2	2 317	1 972 183
	November	4 131	3 191	607	58	41	1	2 221	2 177 856
	Dezember	3 890	3 042	658	52	- 20	1	2 056	2 169 394
2001	Januar	3 349	2 440	335	35	22	0	1 265	1 777 104
	Februar	3 658	2 776	505	47	6	0	1 868	1 903 110
	März	4 258	3 082	519	50	1	0	2 192	2 133 520
	April	3 895	3 066	517	43	12	0	1 828	2 182 352
	Mai	4 317	3 186	513	48	- 21	- 0	1 845	2 127 810
	Juni	4 072	2 989	622	57	41	2	2 182	1 928 363
	Juli	4 625	3 704	699	61	19	0	2 425	2 463 355
	August	4 149	3 221	508	51	- 41	- 1	2 048	2 343 039
	September	3 748	2 710	349	44	129	4	1 726	1 792 717
	Oktober	4 012	3 279	311	40	3	0	1 618	2 364 802
	November	3 631	3 075	437	43	- 20	- 0	1 699	2 257 643
	Dezember	3 024	2 684	96	19	17	0	704	1 986 024
2002	Januar	3 060	2 256	252	25	- 10	- 0	938	1 746 153
	Februar	2 914	2 264	349	33	- 56	- 1	1 184	1 820 763
	März	3 210	2 131	258	30	- 12	- 0	1 125	1 553 353
Ausgewählte Infrastrukturgebäude									
2000	März	754	466	- 37	- 3	72	2	- 48	650 656
	April	621	419	149	7	27	1	268	815 010
	Mai	751	501	32	3	131	3	253	690 273
	Juni	753	482	385	16	23	1	997	876 606
	Juli	794	496	84	4	28	1	169	840 850
	August	890	474	110	4	43	2	335	588 274
	September	779	510	227	9	26	1	584	926 554
	Oktober	740	377	155	5	125	2	365	567 873
	November	731	508	287	12	47	1	569	680 718
	Dezember	655	482	80	2	154	4	236	652 717
2001	Januar	606	339	31	4	23	0	121	551 330
	Februar	575	329	172	5	-	-	199	564 198
	März	708	444	74	4	- 6	- 0	132	680 002
	April	673	396	86	3	- 41	- 2	133	615 957
	Mai	752	441	108	3	- 3	- 0	129	835 103
	Juni	758	461	260	12	100	3	599	736 974
	Juli	831	432	221	10	20	0	482	709 654
	August	821	472	46	3	- 33	1	98	632 950
	September	704	383	55	6	219	7	417	591 087
	Oktober	809	545	31	1	105	2	121	811 846
	November	698	443	76	3	- 30	- 0	55	759 527
	Dezember	645	423	- 23	- 5	5	0	- 134	697 845
2002	Januar	661	290	110	5	38	1	264	650 840
	Februar	591	418	47	2	- 9	- 0	84	680 248
	März	600	349	- 40	- 2	19	1	- 64	588 919

Bautätigkeit  
2 Baugenehmigungen  
2.1 Monatliche Entwicklung  
Deutschland

Monat		Errichtung neuer Gebäude								veranschlagte Kosten des Bauwerkes
		Gebäude	Raum- inhalt	Nutzfläche	Wohnungen		sonstige Wohneinheiten		Wohn- räume	
					insgesamt	Wohnfläche	insgesamt	Wohnfläche		
Anzahl	1 000 m <sup>3</sup>	1 000 m <sup>2</sup>	Anzahl	1 000 m <sup>2</sup>	Anzahl	1 000 m <sup>2</sup>	Anzahl	1 000 EUR		
Von den Nichtwohngebäuden waren:										
Öffentliche Bauherren										
2000	März	371	1 825	298	27	2	14	0	101	387 362
	April	305	2 036	317	129	6	38	1	256	648 237
	Mai	382	1 734	329	17	1	49	1	118	394 243
	Juni	363	1 830	351	127	7	65	2	364	571 390
	Juli	371	1 692	294	17	2	79	2	165	420 248
	August	466	1 948	353	137	8	25	1	428	409 975
	September	410	2 222	372	118	5	25	1	354	588 306
	Oktober	374	1 914	318	52	3	147	3	283	391 925
	November	353	1 553	279	150	4	12	1	234	399 586
	Dezember	346	1 746	298	122	8	40	2	381	509 258
2001	Januar	261	1 461	259	15	2	-	-	58	371 434
	Februar	291	1 435	255	28	2	-	-	97	319 741
	März	362	1 850	347	53	4	-	-	149	479 715
	April	332	1 605	262	30	3	-	-	118	350 960
	Mai	354	1 522	278	22	2	8	0	89	370 382
	Juni	403	1 985	328	61	5	-	-	219	518 125
	Juli	368	1 831	312	41	2	-	-	110	423 671
	August	387	1 303	237	24	1	2	0	47	264 282
	September	360	1 655	287	21	2	99	3	178	386 673
	Oktober	414	2 209	381	25	2	97	2	186	502 630
	November	321	1 614	277	30	2	-	-	62	406 897
	Dezember	332	1 745	297	29	2	14	0	96	453 534
2002	Januar	308	1 515	260	111	5	1	-	264	357 028
	Februar	307	1 764	306	47	3	-	-	112	444 438
	März	282	1 424	246	31	2	-	-	67	387 462
Nichtöffentliche Bauherren										
2000	März	3 062	17 769	2 962	550	50	55	1	2 041	1 849 282
	April	2 767	13 878	2 263	525	49	-	-	2 095	1 409 406
	Mai	3 415	19 678	2 999	470	46	33	1	1 974	1 910 285
	Juni	3 082	17 831	2 798	822	64	7	3	3 106	1 838 930
	Juli	3 271	18 161	2 949	646	60	3	-	2 482	1 856 934
	August	3 274	18 345	2 948	499	47	4	0	2 102	1 857 145
	September	2 987	17 966	2 853	360	34	2	0	1 400	1 904 581
	Oktober	2 935	16 135	2 616	615	49	104	2	2 170	1 619 850
	November	2 754	17 705	2 726	563	51	38	1	1 993	1 807 507
	Dezember	2 654	17 262	2 713	557	45	114	2	2 064	1 790 531
2001	Januar	2 122	13 226	2 176	373	36	5	0	1 359	1 462 922
	Februar	2 426	15 834	2 442	507	41	-	-	1 821	1 532 112
	März	2 869	16 714	2 657	449	43	1	0	1 906	1 792 782
	April	2 586	16 932	2 635	459	36	-	-	1 548	1 760 993
	Mai	2 925	18 942	2 850	453	42	-	-	1 733	1 778 446
	Juni	2 773	17 418	2 678	546	46	55	2	1 884	1 615 130
	Juli	3 144	20 933	3 311	593	48	20	0	2 103	2 027 930
	August	2 763	17 750	2 838	421	40	1	0	1 687	1 996 888
	September	2 490	15 213	2 359	323	35	129	4	1 602	1 498 125
	Oktober	2 646	19 300	2 950	400	40	8	0	1 697	2 015 521
	November	2 411	17 704	2 727	321	33	-	-	1 340	1 882 245
	Dezember	2 039	16 074	2 416	247	25	8	0	1 029	1 661 150
2002	Januar	1 948	12 728	2 012	276	25	-	-	1 069	1 430 919
	Februar	1 949	13 751	2 027	289	27	1	-	1 122	1 558 938
	März	2 166	12 739	1 920	235	24	-	-	999	1 314 736
Ausgewählte Infrastrukturgebäude										
2000	März	376	2 414	395	50	4	69	2	266	469 201
	April	332	2 153	350	162	9	38	1	360	668 840
	Mai	393	3 116	433	72	6	79	1	331	514 495
	Juni	388	2 192	414	390	18	65	2	1 118	637 105
	Juli	393	2 405	417	70	5	79	2	275	601 090
	August	461	2 125	368	119	7	25	1	387	426 814
	September	387	3 054	434	168	8	25	1	488	727 877
	Oktober	366	1 899	318	167	8	120	2	484	414 930
	November	393	2 597	427	292	13	47	1	619	527 463
	Dezember	339	2 356	401	63	5	154	4	389	498 545
2001	Januar	279	1 578	269	55	5	-	-	198	378 811
	Februar	282	1 526	259	99	5	-	-	205	324 800
	März	374	2 016	371	99	9	-	-	319	494 137
	April	338	1 842	308	104	6	-	-	242	404 902
	Mai	361	1 745	313	106	6	8	0	305	416 287
	Juni	377	2 363	359	280	14	54	2	678	544 171
	Juli	422	2 045	338	228	10	20	0	533	457 176
	August	411	2 523	407	68	5	2	0	238	473 564
	September	375	1 879	317	77	8	219	7	526	407 304
	Oktober	404	3 289	451	52	4	105	2	295	636 176
	November	345	2 150	367	49	4	-	-	141	490 510
	Dezember	331	2 156	351	29	2	-	-	83	502 911
2002	Januar	306	1 842	308	127	7	1	-	331	401 779
	Februar	316	2 067	346	80	5	-	-	223	498 977
	März	287	1 606	281	44	3	-	-	128	438 667

Bautätigkeit  
2 Baugenehmigungen  
2.1 Monatliche Entwicklung  
Früheres Bundesgebiet

Monat	Insgesamt (einschl. Baumaßnahmen an bestehenden Gebäuden)								
	Gebäude/ Baumaß- nahmen	Nutzfläche	Wohnungen		sonstige Wohneinheiten		Wohn- räume	veranschlagte Kosten des Bauwerkes	
			insgesamt	Wohnfläche	insgesamt	Wohnfläche			
	Anzahl	1 000 m <sup>2</sup>	Anzahl	1 000 m <sup>2</sup>	Anzahl	1 000 m <sup>2</sup>	Anzahl	1 000 EUR	
Von den Nichtwohngebäuden waren:									
Öffentliche Bauherren									
2000	März	554	271	1	- 1	13	0	- 20	361 802
	April	447	259	95	3	23	1	112	360 328
	Mai	588	287	- 1	- 1	49	1	36	426 751
	Juni	536	326	108	4	- 7	0	177	586 424
	Juli	579	255	- 7	- 2	11	1	- 79	381 464
	August	682	337	3	1	44	2	130	414 473
	September	574	284	123	4	23	1	321	407 332
	Oktober	591	300	60	3	120	2	255	388 776
	November	520	267	119	2	12	1	123	394 581
	Dezember	455	238	81	5	36	2	219	441 042
2001	Januar	431	263	7	1	- 15	- 0	14	439 376
	Februar	453	254	5	- 1	-	-	- 35	379 793
	März	563	363	4	- 2	- 2	- 0	- 78	603 455
	April	541	237	- 5	- 1	- 44	- 2	- 85	448 414
	Mai	583	346	4	- 2	- 3	- 0	- 86	687 681
	Juni	587	277	52	3	- 25	- 1	124	443 299
	Juli	575	301	14	- 0	-	-	5	444 776
	August	621	248	- 6	- 2	4	0	- 92	347 876
	September	523	294	- 45	- 2	103	3	- 26	453 767
	Oktober	544	316	18	- 0	97	2	113	432 036
	November	501	275	51	1	- 30	- 0	- 9	502 871
	Dezember	448	229	- 37	- 1	14	0	- 20	393 439
2002	Januar	495	159	3	1	- 6	- 0	- 24	409 627
	Februar	480	342	20	0	2	- 0	- 17	547 826
	März	465	219	- 23	- 1	33	1	12	353 367
Nichtöffentliche Bauherren									
2000	März	3 918	2 850	548	52	56	1	2 063	1 854 071
	April	3 512	2 137	590	57	- 4	- 0	2 361	1 441 283
	Mai	4 286	2 937	430	46	74	2	1 962	2 005 794
	Juni	3 974	2 738	756	60	2	-	2 886	1 923 994
	Juli	4 240	2 899	547	58	3	-	2 246	1 960 253
	August	4 272	3 010	503	48	- 6	- 0	2 050	1 958 968
	September	3 917	2 772	388	36	1	0	1 431	1 946 295
	Oktober	3 781	2 441	626	50	-	-	2 049	1 633 910
	November	3 525	2 669	513	50	38	1	1 858	1 842 901
	Dezember	3 224	2 583	485	43	- 20	1	1 707	1 831 160
2001	Januar	2 874	2 152	336	36	22	0	1 275	1 536 073
	Februar	3 186	2 408	363	36	5	0	1 361	1 675 699
	März	3 751	2 782	415	44	-	-	1 870	1 917 703
	April	3 311	2 624	451	37	- 3	-	1 566	1 853 864
	Mai	3 838	2 857	395	41	- 21	- 0	1 530	1 887 196
	Juni	3 566	2 680	581	50	- 14	- 0	2 001	1 731 752
	Juli	3 991	3 305	547	51	- 2	- 0	1 920	2 187 007
	August	3 591	2 797	438	46	- 40	1	1 794	2 074 483
	September	3 234	2 418	303	39	129	4	1 546	1 601 759
	Oktober	3 468	2 928	251	34	- 5	- 0	1 382	2 138 208
	November	3 140	2 776	335	37	- 20	- 0	1 450	1 993 459
	Dezember	2 536	2 297	16	15	8	0	514	1 692 815
2002	Januar	2 674	2 013	265	25	- 14	- 0	963	1 545 779
	Februar	2 545	2 035	256	26	- 16	-	962	1 631 856
	März	2 899	1 959	237	28	- 19	- 1	1 027	1 419 019
Ausgewählte Infrastrukturgebäude									
2000	März	586	335	7	- 1	68	1	58	400 293
	April	495	300	117	5	23	1	186	408 788
	Mai	591	428	34	3	131	3	279	568 817
	Juni	585	381	377	16	- 16	- 0	957	683 310
	Juli	590	374	65	2	11	1	106	562 800
	August	678	334	44	2	44	2	190	415 410
	September	576	328	125	4	23	1	314	523 508
	Oktober	588	282	142	5	120	2	353	373 026
	November	550	323	243	10	47	1	424	449 316
	Dezember	469	349	78	3	154	4	299	435 404
2001	Januar	462	263	45	4	23	0	187	409 762
	Februar	461	280	76	2	-	-	89	431 027
	März	570	383	55	3	- 2	- 0	74	589 691
	April	531	309	77	3	- 41	- 2	98	475 091
	Mai	616	370	49	2	- 3	- 0	57	716 747
	Juni	600	353	269	12	46	1	580	517 407
	Juli	600	329	110	4	-	-	134	480 976
	August	663	373	30	3	- 35	1	54	507 048
	September	540	310	52	5	219	7	400	463 107
	Oktober	618	430	24	1	97	2	125	620 663
	November	538	365	70	3	- 30	- 0	80	585 509
	Dezember	455	299	- 66	- 6	-	-	- 223	472 731
2002	Januar	491	191	19	2	1	-	69	452 509
	Februar	478	347	13	1	- 9	- 0	22	552 715
	März	486	253	- 41	- 2	19	1	- 36	407 869

Bautätigkeit  
2 Baugenehmigungen  
2.1 Monatliche Entwicklung  
Früheres Bundesgebiet

Monat	Errichtung neuer Gebäude									
	Gebäude	Raum- inhalt	Nutzfläche	Wohnungen		sonstige Wohneinheiten		Wohn- räume	veranschlagte Kosten des Bauwerkes	
				insgesamt	Wohnfläche	insgesamt	Wohnfläche			
Anzahl	1 000 m <sup>3</sup>	1 000 m <sup>2</sup>	Anzahl	1 000 m <sup>2</sup>	Anzahl	1 000 m <sup>2</sup>	Anzahl	1 000 EUR		
Von den Nichtwohngebäuden waren:										
Öffentliche Bauherren										
2000	März	303	1 281	220	21	1	13	0	82	260 317
	April	243	1 306	217	104	4	38	1	200	293 495
	Mai	297	1 270	237	13	1	49	1	99	310 923
	Juni	277	1 351	275	111	5	5	0	246	457 096
	Juli	276	1 022	192	12	1	62	1	121	219 104
	August	369	1 541	282	57	4	25	1	202	313 824
	September	298	1 290	234	102	4	22	1	303	284 289
	Oktober	300	1 471	249	36	3	120	2	220	254 563
	November	281	1 223	223	142	4	12	1	205	301 229
	Dezember	242	1 199	204	99	6	40	2	312	344 663
2001	Januar	199	1 147	204	14	1	-	-	53	297 592
	Februar	236	1 152	205	10	1	-	-	39	238 208
	März	289	1 586	295	51	4	-	-	141	423 116
	April	256	1 076	189	22	2	-	-	84	247 165
	Mai	295	1 305	234	20	2	8	0	85	318 559
	Juni	303	1 241	201	61	5	-	-	219	314 136
	Juli	261	1 272	234	33	2	-	-	100	288 889
	August	314	1 080	197	22	1	-	-	36	222 143
	September	281	1 443	246	18	2	99	3	166	327 463
	Oktober	294	1 376	253	17	1	97	2	165	306 721
	November	247	1 231	219	30	2	-	-	62	310 434
	Dezember	238	1 180	197	18	1	14	0	78	287 220
2002	Januar	227	1 075	186	19	2	1	-	68	251 889
	Februar	263	1 577	277	43	2	-	-	102	404 236
	März	224	959	165	12	1	-	-	39	243 014
Nichtöffentliche Bauherren										
2000	März	2 706	15 112	2 534	486	46	55	1	1 837	1 572 826
	April	2 428	10 969	1 888	499	46	-	-	1 989	1 168 279
	Mai	2 952	17 539	2 644	404	41	33	1	1 767	1 708 483
	Juni	2 693	15 378	2 467	755	58	2	-	2 806	1 608 849
	Juli	2 879	16 020	2 558	587	55	3	-	2 292	1 629 876
	August	2 870	15 819	2 554	444	42	4	0	1 896	1 639 824
	September	2 595	15 481	2 449	306	30	1	0	1 200	1 639 176
	Oktober	2 595	13 129	2 159	562	45	-	-	1 891	1 340 577
	November	2 353	14 316	2 255	479	44	38	1	1 676	1 519 642
	Dezember	2 272	14 532	2 310	409	36	114	2	1 664	1 535 176
2001	Januar	1 835	11 494	1 924	355	34	5	0	1 283	1 275 828
	Februar	2 135	13 354	2 098	391	33	-	-	1 410	1 347 591
	März	2 553	14 971	2 378	357	37	-	-	1 614	1 624 567
	April	2 202	13 996	2 230	401	31	-	-	1 344	1 490 528
	Mai	2 625	17 087	2 574	371	38	-	-	1 545	1 603 069
	Juni	2 478	15 863	2 418	514	40	1	0	1 686	1 467 070
	Juli	2 732	18 345	2 937	457	40	-	-	1 647	1 828 137
	August	2 418	15 438	2 455	364	36	-	-	1 471	1 787 225
	September	2 155	13 502	2 104	271	31	129	4	1 411	1 356 454
	Oktober	2 328	17 314	2 639	327	34	-	-	1 441	1 837 725
	November	2 116	15 672	2 442	282	29	-	-	1 208	1 698 771
	Dezember	1 729	13 950	2 082	200	21	4	0	866	1 446 028
2002	Januar	1 715	11 083	1 785	255	23	-	-	997	1 267 257
	Februar	1 712	12 313	1 812	229	23	1	-	969	1 399 013
	März	1 969	11 722	1 762	211	22	-	-	918	1 200 754
Ausgewählte Infrastrukturgebäude										
2000	März	300	1 684	280	43	4	68	1	242	289 344
	April	259	1 342	239	132	6	38	1	283	303 646
	Mai	301	2 759	367	69	6	79	1	314	439 617
	Juni	296	1 615	322	383	17	5	0	1 038	507 053
	Juli	271	1 740	310	62	4	62	1	227	405 068
	August	347	1 600	274	53	3	25	1	198	310 990
	September	264	1 935	268	142	6	22	1	405	392 866
	Oktober	289	1 302	228	146	7	120	2	423	251 814
	November	290	1 391	251	262	11	47	1	510	335 474
	Dezember	243	1 718	291	57	5	154	4	370	332 423
2001	Januar	212	1 166	204	53	4	-	-	189	273 505
	Februar	233	1 312	220	93	5	-	-	191	266 722
	März	298	1 716	314	95	9	-	-	295	425 046
	April	252	1 274	234	83	4	-	-	170	295 088
	Mai	301	1 426	255	64	5	8	0	240	346 829
	Juni	297	1 753	262	279	14	-	-	620	371 388
	Juli	283	1 418	249	127	5	-	-	217	313 572
	August	325	2 026	313	41	4	-	-	144	379 396
	September	277	1 566	264	73	7	219	7	511	345 250
	Oktober	303	2 630	347	28	3	97	2	219	475 854
	November	268	1 714	302	44	3	-	-	123	384 296
	Dezember	227	1 596	253	18	1	-	-	65	352 576
2002	Januar	224	1 339	224	30	3	1	-	116	287 427
	Februar	258	1 622	279	41	3	-	-	143	408 658
	März	228	1 110	194	24	2	-	-	101	291 635

Bautätigkeit  
2 Baugenehmigungen  
2.1 Monatliche Entwicklung  
Neue Länder und Berlin-Ost

Monat	Insgesamt (einschl. Baumaßnahmen an bestehenden Gebäuden)								
	Gebäude/ Baumaß- nahmen	Nutzfläche	Wohnungen		sonstige Wohneinheiten		Wohn- räume	veranschlagte Kosten des Bauwerkes	
			insgesamt	Wohnfläche	insgesamt	Wohnfläche			
	Anzahl	1 000 m <sup>2</sup>	Anzahl	1 000 m <sup>2</sup>	Anzahl	1 000 m <sup>2</sup>	Anzahl	1 000 EUR	
Von den Nichtwohngebäuden waren:									
Öffentliche Bauherren									
2000	März	147	86	7	- 1	4	1	- 4	196 994
	April	108	105	23	2	4	0	54	396 128
	Mai	150	97	4	0	-	-	1	130 371
	Juni	162	81	76	5	39	1	279	184 095
	Juli	171	117	27	2	17	0	105	277 826
	August	192	122	64	3	- 3	- 0	148	159 087
	September	190	151	35	1	10	1	78	357 202
	Oktober	149	76	19	1	32	1	63	171 783
	November	136	61	48	4	-	-	103	145 143
	Dezember	182	113	15	1	-	-	36	218 360
2001	Januar	126	64	1	- 0	-	-	- 14	111 282
	Februar	118	61	102	3	-	-	158	160 966
	März	142	57	-	-	- 4	- 0	- 9	80 065
	April	134	80	2	- 0	-	-	-	128 921
	Mai	125	57	14	0	-	-	- 13	102 855
	Juni	174	135	- 6	- 1	-	-	- 25	250 602
	Juli	197	96	4	- 1	1	0	2	200 355
	August	146	43	- 2	- 0	2	0	- 13	73 572
	September	143	58	- 3	-	-	-	-	125 100
	Oktober	210	140	- 8	- 1	-	-	- 53	233 718
	November	142	67	4	- 1	-	-	- 30	134 505
	Dezember	168	106	53	2	-	-	99	207 459
2002	Januar	174	91	96	4	37	1	235	202 310
	Februar	96	35	1	0	-	-	2	75 660
	März	108	92	2	- 1	-	-	- 20	181 566
Nichtöffentliche Bauherren									
2000	März	570	472	39	5	- 16	- 0	162	335 926
	April	517	403	46	5	- 5	- 0	176	278 342
	Mai	704	398	104	9	1	-	288	265 408
	Juni	611	362	85	9	7	3	403	323 785
	Juli	613	441	81	7	7	0	200	299 755
	August	653	469	38	5	3	0	195	301 410
	September	628	457	83	7	8	0	277	370 684
	Oktober	538	510	52	3	107	2	268	338 272
	November	606	523	94	9	3	0	363	334 955
	Dezember	666	460	173	9	-	-	349	338 234
2001	Januar	475	289	- 1	- 1	-	-	- 10	241 031
	Februar	472	369	142	12	1	0	507	227 411
	März	507	301	104	6	1	0	322	215 817
	April	584	441	66	6	15	0	262	328 488
	Mai	479	329	118	6	-	-	315	240 614
	Juni	506	309	41	7	55	2	181	196 611
	Juli	634	399	152	10	21	1	505	276 349
	August	558	424	70	5	- 1	-	254	268 556
	September	514	292	46	5	-	-	180	190 958
	Oktober	544	352	60	7	8	1	236	226 593
	November	491	299	102	7	-	-	249	264 184
	Dezember	488	387	80	5	9	0	190	293 210
2002	Januar	386	243	- 13	1	4	0	- 25	200 374
	Februar	369	229	93	7	- 40	- 1	222	188 907
	März	311	172	21	2	7	0	98	134 334
Ausgewählte Infrastrukturgebäude									
2000	März	168	131	- 44	- 3	4	1	- 106	250 363
	April	126	120	32	2	4	0	82	406 222
	Mai	160	73	- 2	- 1	-	-	- 26	121 456
	Juni	168	100	8	1	39	1	40	193 296
	Juli	204	122	19	2	17	0	63	278 050
	August	212	140	66	2	- 1	-	145	172 864
	September	203	182	102	5	3	0	270	403 046
	Oktober	152	95	13	- 0	5	-	12	194 847
	November	181	185	44	3	-	-	145	231 402
	Dezember	186	133	2	- 1	-	-	- 63	217 313
2001	Januar	144	76	- 14	- 1	-	-	- 66	141 568
	Februar	114	49	96	3	-	-	110	133 172
	März	138	61	19	1	- 4	- 0	58	90 311
	April	142	87	9	1	-	-	35	140 866
	Mai	136	71	59	1	-	-	72	118 356
	Juni	158	107	- 9	- 1	54	2	19	219 566
	Juli	231	104	111	6	20	0	348	228 678
	August	158	98	16	0	2	0	44	125 903
	September	164	73	3	0	-	-	17	127 979
	Oktober	191	116	7	0	8	0	- 4	191 183
	November	160	78	6	- 0	-	-	- 25	174 017
	Dezember	190	124	43	1	5	0	89	225 114
2002	Januar	170	100	91	3	37	1	195	198 331
	Februar	113	71	34	2	-	-	62	127 533
	März	114	96	1	- 1	-	-	- 28	181 050

Bautätigkeit  
2 Baugenehmigungen  
2.1 Monatliche Entwicklung  
Neue Länder und Berlin-Ost

Monat	Errichtung neuer Gebäude								Wohn- räume	veranschlagte Kosten des Bauwerkes
	Gebäude	Raum- inhalt	Nutzfläche	Wohnungen		sonstige Wohneinheiten				
				insgesamt	Wohnfläche	insgesamt	Wohnfläche			
Anzahl	1 000 m <sup>3</sup>	1 000 m <sup>2</sup>	Anzahl	1 000 m <sup>2</sup>	Anzahl	1 000 m <sup>2</sup>	Anzahl	1 000 EUR		
Von den Nichtwohngebäuden waren:										
Öffentliche Bauherren										
2000	März	68	544	77	6	0	1	0	19	127 046
	April	62	730	100	25	2	-	-	56	354 741
	Mai	85	464	92	4	0	-	-	19	83 321
	Juni	86	479	77	16	1	60	2	118	114 294
	Juli	95	670	102	5	1	17	0	44	201 144
	August	97	407	71	80	5	-	-	226	96 152
	September	112	932	138	16	1	3	0	51	304 017
	Oktober	74	443	69	16	1	27	1	63	137 362
	November	72	330	56	8	1	-	-	29	98 358
	Dezember	104	547	94	23	1	-	-	69	164 595
2001	Januar	62	314	55	1	0	-	-	5	73 842
	Februar	55	283	50	18	1	-	-	58	81 533
	März	73	264	52	2	0	-	-	8	56 599
	April	76	529	73	8	1	-	-	34	103 796
	Mai	59	217	43	2	0	-	-	4	51 823
	Juni	100	744	127	-	-	-	-	-	203 989
	Juli	107	559	78	8	0	-	-	10	134 782
	August	73	223	40	2	0	2	0	11	42 139
	September	79	212	40	3	0	-	-	12	59 210
	Oktober	120	833	128	8	1	-	-	21	195 909
	November	74	383	58	-	-	-	-	-	96 462
	Dezember	94	565	100	11	1	-	-	18	166 887
2002	Januar	81	440	74	92	4	-	-	196	105 139
	Februar	44	187	29	4	0	-	-	10	40 202
	März	58	465	81	19	1	-	-	28	144 448
Nichtöffentliche Bauherren										
2000	März	356	2 657	429	64	5	-	-	204	276 456
	April	339	2 909	375	26	3	-	-	106	241 127
	Mai	463	2 139	354	66	5	-	-	207	201 801
	Juni	389	2 453	331	67	6	5	3	300	230 081
	Juli	392	2 141	391	59	5	-	-	190	227 058
	August	404	2 526	394	55	5	-	-	206	217 322
	September	392	2 485	404	54	4	1	-	200	265 405
	Oktober	340	3 006	457	53	4	104	2	279	279 273
	November	401	3 389	471	84	7	-	-	317	287 864
	Dezember	382	2 730	402	148	9	-	-	400	255 355
2001	Januar	287	1 732	252	18	2	-	-	76	187 094
	Februar	291	2 480	344	116	9	-	-	411	184 522
	März	316	1 743	280	92	6	1	0	292	168 216
	April	384	2 936	404	58	5	-	-	204	270 465
	Mai	300	1 855	276	82	3	-	-	188	175 377
	Juni	295	1 555	260	32	6	54	2	198	148 059
	Juli	412	2 588	374	136	8	20	0	456	199 792
	August	345	2 312	384	57	4	1	0	216	209 663
	September	335	1 711	255	52	4	-	-	191	141 670
	Oktober	318	1 986	311	73	6	8	0	256	177 796
	November	295	2 032	285	39	3	-	-	132	183 474
	Dezember	310	2 124	335	47	4	4	0	163	215 122
2002	Januar	233	1 645	227	21	2	-	-	72	163 662
	Februar	237	1 438	215	60	4	-	-	153	159 925
	März	197	1 017	158	24	2	-	-	81	113 982
Ausgewählte Infrastrukturgebäude										
2000	März	76	730	116	7	1	1	0	24	179 857
	April	73	811	111	30	2	-	-	77	365 194
	Mai	92	357	66	3	0	-	-	17	74 878
	Juni	92	577	92	7	1	60	2	80	130 052
	Juli	122	665	108	8	1	17	0	48	196 021
	August	114	525	93	66	3	-	-	189	115 824
	September	123	1 119	166	26	2	3	0	83	335 011
	Oktober	77	597	90	21	1	-	-	61	163 115
	November	103	1 206	175	30	2	-	-	109	191 989
	Dezember	96	638	110	6	0	-	-	19	166 122
2001	Januar	67	412	65	2	0	-	-	9	105 306
	Februar	49	214	38	6	1	-	-	14	58 078
	März	76	300	57	4	0	-	-	24	69 091
	April	86	568	74	21	2	-	-	72	109 815
	Mai	60	319	58	42	1	-	-	65	69 458
	Juni	80	610	96	1	0	54	2	58	172 783
	Juli	139	627	89	101	5	20	0	316	143 605
	August	86	497	95	27	1	2	0	94	94 168
	September	98	313	54	4	0	-	-	15	62 054
	Oktober	101	659	104	24	2	8	0	76	160 322
	November	77	436	65	5	0	-	-	18	106 214
	Dezember	104	560	98	11	1	-	-	18	150 335
2002	Januar	82	503	83	97	4	-	-	215	114 352
	Februar	58	445	68	39	2	-	-	80	90 319
	März	59	496	87	20	1	-	-	27	147 032



Bautätigkeit  
2 Baugenehmigungen  
2.1 Monatliche Entwicklung  
Deutschland

Monat	Errichtung neuer Gebäude									
	Gebäude	Raum- inhalt	Nutzfläche	Wohnungen		sonstige Wohneinheiten		Wohn- räume	veranschlagte Kosten des Bauwerkes	
				insgesamt	Wohnfläche	insgesamt	Wohnfläche			
	Anzahl	1 000 m <sup>3</sup>	1 000 m <sup>2</sup>	Anzahl	1 000 m <sup>2</sup>	Anzahl	1 000 m <sup>2</sup>	Anzahl	1 000 EUR	
<b>Wohngebäude mit 1 oder 2 Wohnungen</b>										
2000	März	17 961	14 622	691	20 193	2 592	13	1	116 005	3 266 959
	April	14 705	12 008	600	16 635	2 130	9	0	95 664	2 674 833
	Mai	16 633	13 378	629	18 688	2 377	21	1	106 818	2 961 576
	Juni	14 959	11 971	580	16 925	2 152	10	0	95 966	2 655 020
	Juli	16 125	12 792	603	18 140	2 303	5	0	104 249	2 836 886
	August	15 554	12 278	587	17 395	2 202	16	1	99 207	2 729 739
	September	13 716	10 809	503	15 344	1 943	5	0	87 721	2 390 225
	Oktober	13 115	10 390	497	14 652	1 869	16	1	84 207	2 310 252
	November	12 369	9 476	443	13 633	1 730	8	0	78 497	2 087 419
	Dezember	12 659	9 679	467	13 988	1 773	21	1	80 058	2 123 863
2001	Januar	10 782	8 474	416	11 946	1 531	12	1	68 501	1 876 198
	Februar	11 874	9 568	447	13 302	1 710	7	0	76 752	2 127 135
	März	13 928	11 504	550	15 638	2 030	7	0	90 657	2 548 690
	April	13 044	10 596	531	14 542	1 880	10	0	83 609	2 361 553
	Mai	14 963	12 148	599	16 736	2 166	5	0	96 281	2 675 066
	Juni	14 329	11 498	559	15 954	2 056	20	1	91 019	2 530 907
	Juli	15 248	12 327	609	17 049	2 204	17	0	98 114	2 729 447
	August	14 005	11 280	561	15 653	2 017	20	1	90 960	2 476 499
	September	12 043	9 684	473	13 444	1 740	8	0	77 298	2 133 159
	Oktober	12 892	10 211	483	14 368	1 849	11	0	81 880	2 259 710
	November	11 047	8 687	414	12 248	1 576	11	0	70 247	1 930 747
	Dezember	10 471	8 144	404	11 629	1 482	14	1	66 066	1 800 853
2002	Januar	11 716	9 376	453	13 028	1 679	26	1	74 952	2 089 108
	Februar	12 005	9 734	487	13 310	1 737	9	0	77 047	2 164 156
	März	12 919	10 611	532	14 461	1 887	19	1	84 138	2 360 018
<b>Wohngebäude mit 3 oder mehr Wohnungen</b>										
2000	März	1 350	4 010	171	9 758	751	95	2	36 630	904 776
	April	1 056	3 174	132	7 722	606	15	1	29 301	719 353
	Mai	1 253	3 951	151	9 374	754	1	-	34 865	891 067
	Juni	1 197	3 746	163	8 922	714	8	0	33 192	850 749
	Juli	1 222	3 569	149	8 568	682	-	-	32 361	813 365
	August	1 166	3 757	168	8 849	704	5	0	33 093	831 740
	September	1 159	3 721	161	8 891	699	111	3	33 020	829 039
	Oktober	993	3 235	141	7 596	613	21	1	28 686	738 681
	November	1 000	3 314	141	7 858	619	-	-	28 807	744 445
	Dezember	1 052	3 674	139	8 637	691	25	1	32 256	831 295
2001	Januar	782	2 671	107	6 265	493	1	0	23 450	607 377
	Februar	934	3 134	120	7 520	582	-	-	27 323	713 886
	März	985	3 214	144	7 469	591	-	-	27 954	713 443
	April	913	3 063	124	7 416	579	6	0	27 398	695 362
	Mai	1 076	3 444	148	7 980	652	1	-	30 546	774 323
	Juni	991	3 167	138	7 265	599	-	-	27 505	708 151
	Juli	1 065	3 202	132	7 571	606	15	1	28 845	726 035
	August	870	2 790	123	6 665	522	1	-	24 605	618 387
	September	852	2 514	105	6 015	477	7	0	22 957	576 220
	Oktober	929	2 979	121	7 033	549	21	1	25 519	687 566
	November	812	2 495	114	5 916	472	5	0	21 557	569 665
	Dezember	802	2 568	109	6 030	484	2	0	22 743	581 473
2002	Januar	792	2 552	92	5 970	483	102	3	22 457	587 170
	Februar	756	2 361	101	5 460	437	2	-	20 500	540 151
	März	734	2 126	104	4 869	405	-	-	18 618	490 365
<b>Wohngebäude mit Eigentumswohnungen</b>										
2000	März	891	2 509	122	5 894	474	-	-	22 447	556 170
	April	703	1 968	87	4 571	379	14	0	17 714	448 914
	Mai	881	2 627	103	6 033	501	-	-	22 957	591 600
	Juni	774	2 320	101	5 368	447	4	0	20 604	528 614
	Juli	731	2 168	99	5 041	415	-	-	19 500	493 093
	August	740	2 327	102	5 454	447	5	0	20 804	514 885
	September	709	2 169	104	4 937	407	97	3	19 051	491 297
	Oktober	686	2 067	93	4 750	394	-	-	18 367	465 315
	November	654	2 071	89	4 802	383	-	-	17 805	471 469
	Dezember	655	2 138	87	4 783	409	2	0	18 324	485 445
2001	Januar	609	1 769	78	3 902	320	2	0	14 793	398 910
	Februar	769	2 160	87	4 889	402	1	-	18 470	494 877
	März	747	1 996	94	4 477	369	-	-	17 354	441 921
	April	614	1 891	81	4 394	355	7	0	16 510	426 348
	Mai	774	2 167	97	4 719	410	-	-	18 933	491 585
	Juni	741	2 155	102	4 746	410	-	-	18 196	488 291
	Juli	765	2 066	90	4 628	388	12	1	18 188	470 449
	August	530	1 641	73	3 798	306	-	-	14 302	367 301
	September	617	1 620	72	3 672	308	3	0	14 224	373 553
	Oktober	705	2 066	92	4 633	385	1	-	17 549	480 662
	November	620	1 514	73	3 468	290	1	-	12 882	352 805
	Dezember	509	1 637	75	3 677	310	-	-	14 067	376 587
2002	Januar	569	1 617	59	3 627	306	102	3	14 017	366 824
	Februar	564	1 484	70	3 235	275	-	-	12 888	337 484
	März	537	1 410	72	3 115	269	-	-	12 281	326 025

Bautätigkeit  
2 Baugenehmigungen  
2.1 Monatliche Entwicklung

Deutschland

Monat	Baumaßnahmen an bestehenden Gebäuden								
	Baumaßnahmen	Nutzfläche	Wohnungen		sonstige Wohneinheiten		Wohnräume	veranschlagte Kosten des Bauwerkes	
			insgesamt	Wohnfläche	insgesamt	Wohnfläche			
	Anzahl	1 000 m <sup>2</sup>	Anzahl	1 000 m <sup>2</sup>	Anzahl	1 000 m <sup>2</sup>	Anzahl	1 000 EUR	
<b>Wohn- und Nichtwohngebäude</b>									
2000	März	8 780	337	3 489	490	47	2	19 680	1 163 039
	April	7 890	248	2 914	449	- 58	- 1	16 870	1 021 903
	Mai	9 440	318	3 323	491	28	6	19 081	1 222 894
	Juni	9 004	302	3 216	461	72	4	18 313	1 210 020
	Juli	9 317	392	3 417	496	23	6	19 766	1 287 986
	August	8 954	559	3 088	457	- 3	1	18 386	1 171 906
	September	7 858	372	2 902	402	46	3	15 897	1 117 551
	Oktober	7 383	311	2 835	377	85	8	15 535	1 031 936
	November	6 801	426	2 360	371	- 67	- 0	13 924	1 023 201
	Dezember	6 459	315	2 658	346	- 112	0	13 543	1 027 841
2001	Januar	6 106	264	2 368	314	2	4	11 978	933 320
	Februar	6 191	339	2 163	318	52	4	12 500	1 007 013
	März	7 449	453	2 427	360	23	2	15 108	1 056 375
	April	7 610	418	2 505	389	43	1	15 218	1 187 886
	Mai	8 816	405	2 725	443	- 36	1	17 222	1 375 539
	Juni	8 326	337	2 530	411	22	1	15 633	1 036 887
	Juli	9 153	407	3 058	476	62	4	17 915	1 277 908
	August	8 297	380	2 725	409	- 1	1	16 192	1 043 715
	September	7 349	366	2 084	357	106	5	13 571	970 971
	Oktober	7 605	329	2 158	387	49	3	14 655	1 048 636
	November	6 366	351	2 274	331	- 30	0	12 292	1 062 713
	Dezember	5 423	232	1 919	295	- 96	- 4	11 156	898 451
2002	Januar	6 162	189	1 924	302	- 134	1	11 186	1 002 479
	Februar	5 745	244	2 372	322	- 131	- 2	11 957	875 102
	März	6 543	235	1 982	318	87	3	12 212	823 096
<b>Wohngebäude</b>									
2000	März	7 024	- 80	3 471	486	59	2	19 621	650 891
	April	6 378	- 75	2 814	438	- 38	- 1	16 518	603 465
	Mai	7 509	- 73	3 273	485	- 14	4	18 886	699 098
	Juni	7 166	- 55	3 140	454	103	4	18 038	602 041
	Juli	7 356	- 77	3 432	492	67	6	19 941	645 870
	August	6 895	- 77	3 116	455	- 12	- 0	18 393	605 088
	September	5 946	- 67	2 751	392	31	2	15 544	528 925
	Oktober	5 633	- 81	2 745	372	77	7	15 353	510 971
	November	5 121	- 88	2 299	362	- 70	- 0	13 704	512 714
	Dezember	4 932	- 67	2 583	341	26	2	13 677	498 835
2001	Januar	4 583	- 68	2 413	316	-	4	12 130	439 915
	Februar	4 679	- 56	2 086	311	46	4	12 427	414 998
	März	5 717	- 45	2 406	358	29	3	15 058	511 832
	April	5 958	- 68	2 480	385	75	3	15 141	540 153
	Mai	7 070	- 57	2 669	440	- 4	1	17 298	606 021
	Juni	6 669	- 58	2 469	403	61	3	15 455	547 877
	Juli	7 268	- 71	2 975	467	62	4	17 696	621 023
	August	6 531	- 57	2 670	401	37	1	15 983	540 398
	September	5 785	- 50	2 127	352	102	5	13 651	484 184
	Oktober	5 899	- 75	2 262	390	54	3	14 860	536 231
	November	4 824	- 62	2 133	321	20	1	12 034	456 836
	Dezember	4 154	- 75	2 083	302	- 105	- 4	11 498	426 785
2002	Januar	4 689	- 44	1 960	303	- 154	- 0	11 370	432 336
	Februar	4 511	- 64	2 338	318	- 76	- 1	12 022	434 229
	März	5 208	- 42	2 011	316	66	2	12 161	437 008
<b>Nichtwohngebäude</b>									
2000	März	1 756	418	18	4	- 12	-	59	512 147
	April	1 512	323	100	11	- 20	- 0	352	418 438
	Mai	1 931	391	50	6	42	1	195	523 796
	Juni	1 838	357	76	8	- 31	- 0	275	607 979
	Juli	1 961	469	- 15	4	- 44	- 0	- 175	642 116
	August	2 059	636	- 28	2	9	1	- 7	566 818
	September	1 912	439	151	10	15	1	353	588 626
	Oktober	1 750	393	90	5	8	0	182	520 966
	November	1 680	514	61	9	3	0	220	510 487
	Dezember	1 527	381	75	5	- 138	- 1	- 134	529 007
2001	Januar	1 523	332	- 45	- 2	2	- 0	- 152	493 405
	Februar	1 512	395	77	7	6	0	73	592 015
	März	1 732	498	21	2	- 6	- 0	50	544 543
	April	1 652	486	25	4	- 32	- 2	77	647 734
	Mai	1 746	462	56	3	- 32	- 1	- 76	769 518
	Juni	1 657	396	61	8	- 39	- 1	178	489 010
	Juli	1 885	478	83	9	-	0	219	656 885
	August	1 766	437	55	8	- 38	1	209	503 317
	September	1 564	417	- 43	5	4	-	- 80	486 787
	Oktober	1 706	404	- 104	- 3	- 5	0	- 205	512 405
	November	1 542	413	141	10	- 50	- 1	258	605 877
	Dezember	1 269	306	- 164	- 6	9	0	- 342	471 666
2002	Januar	1 473	234	- 36	- 1	20	1	- 184	570 143
	Februar	1 234	309	34	4	- 55	- 1	- 65	440 873
	März	1 335	276	- 29	3	21	1	51	386 088

Bautätigkeit  
2 Baugenehmigungen  
2.1 Monatliche Entwicklung  
Früheres Bundesgebiet

Monat	Errichtung neuer Gebäude								Wohn- räume	veranschlagte Kosten des Bauwerkes
	Gebäude	Raum- inhalt	Nutzfläche	Wohnungen		sonstige Wohneinheiten				
				insgesamt	Wohnfläche	insgesamt	Wohnfläche			
				Anzahl	1 000 m <sup>2</sup>	Anzahl	1 000 m <sup>2</sup>			
Wohngebäude mit 1 oder 2 Wohnungen										
2000	März	14 463	12 398	594	16 386	2 158	9	0	95 926	2 776 536
	April	11 701	10 076	514	13 382	1 753	9	0	78 217	2 254 535
	Mai	13 201	11 196	535	14 984	1 952	15	0	87 189	2 488 357
	Juni	11 767	9 932	491	13 448	1 754	9	0	77 589	2 201 258
	Juli	12 836	10 722	520	14 573	1 896	5	0	84 812	2 383 826
	August	12 236	10 204	501	13 829	1 792	10	0	80 041	2 276 852
	September	11 055	9 127	436	12 432	1 610	4	0	72 343	2 017 925
	Oktober	10 574	8 800	431	11 901	1 554	13	1	69 594	1 963 390
	November	9 937	7 976	384	11 017	1 433	7	0	64 603	1 762 355
	Dezember	10 091	8 076	397	11 202	1 456	20	1	65 461	1 780 720
2001	Januar	8 774	7 228	360	9 790	1 284	7	0	57 170	1 608 684
	Februar	9 761	8 232	390	11 035	1 448	3	0	64 794	1 840 470
	März	11 781	10 108	489	13 311	1 759	5	0	78 304	2 247 767
	April	10 317	8 843	455	11 570	1 538	9	0	67 977	1 987 591
	Mai	12 207	10 375	521	13 743	1 817	4	0	80 447	2 296 086
	Juni	11 462	9 664	475	12 880	1 700	14	1	74 902	2 145 700
	Juli	12 410	10 527	531	13 995	1 852	16	0	81 857	2 344 522
	August	11 289	9 542	484	12 708	1 672	20	1	75 294	2 108 839
	September	9 713	8 198	408	10 926	1 449	6	0	64 083	1 816 188
	Oktober	10 177	8 518	412	11 434	1 513	10	0	66 745	1 901 537
	November	8 955	7 375	357	10 002	1 315	10	0	58 530	1 646 157
	Dezember	8 288	6 779	346	9 247	1 211	8	0	53 713	1 508 119
2002	Januar	9 804	8 193	404	10 985	1 444	23	1	64 189	1 833 843
	Februar	10 015	8 471	433	11 187	1 490	5	0	65 903	1 897 078
	März	10 734	9 226	476	12 113	1 612	19	1	71 677	2 065 145
Wohngebäude mit 3 oder mehr Wohnungen										
2000	März	1 170	3 590	153	8 557	668	95	2	32 486	812 103
	April	893	2 698	110	6 445	517	14	0	24 967	618 082
	Mai	1 108	3 461	130	8 053	664	-	-	30 744	791 149
	Juni	1 021	3 150	139	7 338	599	6	0	27 684	715 030
	Juli	1 071	3 129	130	7 371	595	-	-	28 287	716 201
	August	1 010	3 225	139	7 483	605	5	0	28 329	725 719
	September	1 030	3 342	143	7 767	623	110	3	29 339	745 757
	Oktober	884	2 842	124	6 569	542	21	1	25 376	656 515
	November	904	3 010	126	7 018	560	-	-	25 967	681 460
	Dezember	882	3 087	116	7 106	579	25	1	26 877	703 617
2001	Januar	694	2 422	96	5 622	445	1	0	21 249	558 801
	Februar	851	2 860	106	6 741	530	-	-	24 834	651 347
	März	888	2 970	130	6 774	541	-	-	25 595	664 095
	April	790	2 684	106	6 292	505	6	0	23 695	616 646
	Mai	975	3 166	136	7 214	596	-	-	27 761	717 944
	Juni	889	2 851	121	6 388	539	-	-	24 587	643 864
	Juli	960	2 898	115	6 706	547	15	1	26 033	665 382
	August	777	2 478	108	5 740	462	1	0	21 767	553 779
	September	754	2 229	89	5 197	424	7	0	20 543	521 764
	Oktober	846	2 686	106	6 223	495	21	1	23 005	628 037
	November	706	2 196	101	5 109	412	5	0	18 773	506 304
	Dezember	704	2 231	93	5 110	418	2	0	19 583	513 445
2002	Januar	740	2 401	86	5 534	452	102	3	20 966	553 419
	Februar	681	2 128	89	4 880	398	-	-	18 647	494 218
	März	681	1 984	98	4 474	375	-	-	17 300	461 679
Wohngebäude mit Eigentumswohnungen										
2000	März	825	2 339	113	5 460	440	-	-	20 810	520 983
	April	633	1 762	77	4 051	339	14	0	15 896	403 691
	Mai	827	2 416	94	5 527	464	-	-	21 352	550 318
	Juni	700	2 092	93	4 756	401	4	0	18 481	476 870
	Juli	665	1 975	92	4 534	377	-	-	17 761	451 883
	August	668	2 091	91	4 857	402	5	0	18 659	469 997
	September	660	2 040	97	4 596	382	96	3	17 822	461 637
	Oktober	630	1 857	84	4 285	358	-	-	16 751	421 883
	November	621	1 975	85	4 556	365	-	-	16 917	452 712
	Dezember	577	1 892	78	4 169	359	2	0	15 916	433 794
2001	Januar	564	1 625	71	3 544	294	2	0	13 572	371 521
	Februar	734	2 066	83	4 659	384	-	-	17 631	472 595
	März	694	1 873	86	4 139	342	-	-	16 167	415 936
	April	550	1 676	71	3 817	314	7	0	14 444	383 197
	Mai	726	2 047	92	4 408	387	-	-	17 731	466 692
	Juni	685	1 980	92	4 292	376	-	-	16 608	450 662
	Juli	708	1 911	81	4 202	357	12	1	16 785	437 576
	August	482	1 489	66	3 414	277	-	-	12 945	335 681
	September	571	1 487	64	3 280	282	3	0	13 048	348 660
	Oktober	650	1 877	82	4 128	350	1	-	15 978	442 564
	November	473	1 375	68	3 075	260	1	-	11 577	320 256
	Dezember	554	1 484	69	3 274	280	-	-	12 588	344 397
2002	Januar	551	1 551	56	3 447	293	102	3	13 407	352 337
	Februar	539	1 395	67	3 069	260	-	-	12 310	322 502
	März	506	1 326	68	2 890	251	-	-	11 492	309 498

Bautätigkeit  
2 Baugenehmigungen  
2.1 Monatliche Entwicklung  
Früheres Bundesgebiet

Monat	Baumaßnahmen an bestehenden Gebäuden							veranschlagte Kosten des Bauwerkes	
	Baumaß- nahmen	Nutzfläche	Wohnungen		sonstige Wohneinheiten		Wohn- räume		
			insgesamt	Wohnfläche	insgesamt	Wohnfläche			
Anzahl	1 000 m <sup>2</sup>	Anzahl	1 000 m <sup>2</sup>	Anzahl	1 000 m <sup>2</sup>	Anzahl	1 000 EUR		
<b>Wohn- und Nichtwohngebäude</b>									
2000	März	7 174	343	2 407	368	61	1	15 204	842 028
	April	6 299	269	2 163	330	- 58	- 1	13 316	723 985
	Mai	7 683	318	2 418	377	89	4	15 067	879 643
	Juni	7 221	307	2 150	342	39	3	13 724	861 550
	Juli	7 660	378	2 432	379	60	5	15 422	951 669
	August	7 196	472	2 205	350	3	1	14 118	845 367
	September	6 305	341	2 000	303	28	2	12 273	793 952
	Oktober	6 014	299	1 896	282	56	7	11 587	797 502
	November	5 415	421	1 587	266	15	1	10 440	743 665
	Dezember	4 845	285	1 532	231	- 123	0	9 176	682 164
2001	Januar	4 916	252	1 710	243	- 38	4	9 401	713 552
	Februar	5 164	330	1 546	248	18	3	9 754	782 835
	März	6 147	455	1 767	282	- 38	0	11 392	836 307
	April	6 111	413	1 969	301	22	1	12 230	955 047
	Mai	7 323	369	2 239	350	- 65	- 0	13 983	1 105 767
	Juni	6 683	312	1 891	318	26	0	12 506	779 894
	Juli	7 373	405	2 295	363	84	4	14 346	965 482
	August	6 746	371	2 079	317	- 15	1	12 762	808 691
	September	5 879	340	1 533	272	11	1	10 726	707 515
	Oktober	5 888	328	1 698	269	19	2	10 621	783 017
	November	5 033	363	1 661	241	- 30	0	9 505	766 284
	Dezember	4 195	214	1 227	210	- 17	0	8 244	630 033
2002	Januar	5 025	186	1 454	234	- 62	1	8 874	759 860
	Februar	4 731	265	1 664	241	- 89	- 1	9 354	697 039
	März	5 504	231	1 587	261	81	2	10 272	672 806
<b>Wohngebäude</b>									
2000	März	5 711	- 23	2 365	364	60	1	15 080	459 298
	April	5 011	- 22	2 081	321	- 39	- 1	13 032	384 148
	Mai	6 058	- 25	2 406	375	48	2	14 935	466 504
	Juni	5 681	- 15	2 152	341	51	3	13 713	417 077
	Juli	5 996	- 26	2 491	379	111	5	15 668	458 932
	August	5 481	- 39	2 200	347	- 6	-	14 036	425 574
	September	4 707	- 33	1 897	297	27	1	12 024	363 790
	Oktober	4 537	- 34	1 808	276	56	7	11 394	369 956
	November	4 004	- 37	1 576	263	15	1	10 340	327 054
	Dezember	3 680	- 20	1 474	226	15	2	9 226	289 801
2001	Januar	3 645	- 35	1 736	243	- 40	4	9 448	311 523
	Februar	3 896	- 29	1 579	246	13	3	9 877	313 143
	März	4 675	- 17	1 756	281	- 36	0	11 355	362 831
	April	4 717	- 29	1 946	298	69	3	12 177	390 462
	Mai	5 822	- 26	2 231	350	- 33	0	14 169	452 518
	Juni	5 311	- 25	1 833	310	66	2	12 286	386 049
	Juli	5 800	- 30	2 224	355	86	4	14 168	450 726
	August	5 266	- 22	2 033	310	21	0	12 567	395 700
	September	4 558	- 22	1 564	268	7	1	10 783	335 906
	Oktober	4 498	- 24	1 773	270	24	2	10 732	357 218
	November	3 755	- 28	1 587	235	20	1	9 334	279 160
	Dezember	3 178	- 35	1 466	219	- 21	0	8 694	277 027
2002	Januar	3 798	- 15	1 460	234	- 41	1	9 000	323 600
	Februar	3 681	- 23	1 660	240	- 74	- 1	9 480	320 606
	März	4 333	- 20	1 596	257	67	2	10 190	344 188
<b>Nichtwohngebäude</b>									
2000	März	1 463	366	42	5	1	-	124	382 730
	April	1 288	291	82	9	- 19	- 0	284	339 837
	Mai	1 625	343	12	2	41	1	132	413 139
	Juni	1 540	322	- 2	1	- 12	0	11	444 473
	Juli	1 664	404	- 59	-	- 51	- 0	246	492 737
	August	1 715	511	5	3	9	1	82	419 794
	September	1 598	373	103	7	1	0	249	430 163
	Oktober	1 477	333	88	6	-	- 0	193	427 546
	November	1 411	458	11	4	-	-	100	416 611
	Dezember	1 165	305	58	5	- 138	- 1	50	392 362
2001	Januar	1 271	287	- 26	-	2	- 0	- 47	402 028
	Februar	1 268	359	- 33	2	5	0	- 123	469 693
	März	1 472	472	11	1	- 2	- 0	37	473 476
	April	1 394	442	23	3	- 47	- 2	53	564 585
	Mai	1 501	396	8	-	- 32	- 1	- 186	653 248
	Juni	1 372	338	58	8	- 40	- 1	220	393 845
	Juli	1 573	435	71	8	- 2	- 0	178	514 756
	August	1 480	393	46	7	- 36	1	195	412 991
	September	1 321	362	- 31	5	4	-	- 57	371 609
	Oktober	1 390	352	- 75	- 2	- 5	- 0	- 111	425 799
	November	1 278	391	74	7	- 50	- 1	171	487 125
	Dezember	1 017	249	- 239	- 9	4	0	- 450	353 007
2002	Januar	1 227	201	- 6	0	- 21	- 0	- 126	436 260
	Februar	1 050	288	4	1	- 15	-	- 126	376 433
	März	1 171	251	- 9	4	14	1	82	328 618

Bautätigkeit  
2 Baugenehmigungen  
2.1 Monatliche Entwicklung  
Neue Länder und Berlin-Ost

Monat		Errichtung neuer Gebäude							Wohn- räume	veranschlagte Kosten des Bauwerkes
		Gebäude	Raum- inhalt	Nutzfläche	Wohnungen		sonstige Wohneinheiten			
					insgesamt	Wohnfläche	insgesamt	Wohnfläche		
Anzahl	1 000 m <sup>3</sup>	1 000 m <sup>2</sup>	Anzahl	1 000 m <sup>2</sup>	Anzahl	1 000 m <sup>2</sup>	Anzahl	1 000 EUR		
<b>Wohngebäude mit 1 oder 2 Wohnungen</b>										
2000	März	3 498	2 224	96	3 807	434	4	0	20 079	490 423
	April	3 004	1 932	86	3 253	377	-	-	17 447	420 298
	Mai	3 432	2 182	94	3 704	425	6	0	19 629	473 219
	Juni	3 192	2 039	89	3 477	398	1	-	18 377	453 762
	Juli	3 289	2 070	83	3 567	407	-	-	19 437	453 060
	August	3 318	2 074	86	3 566	410	6	0	19 166	452 887
	September	2 661	1 682	67	2 912	332	1	-	15 378	372 300
	Oktober	2 541	1 590	66	2 751	315	3	0	14 613	346 862
	November	2 432	1 500	59	2 616	297	1	0	13 894	325 064
	Dezember	2 568	1 603	70	2 786	317	1	0	14 597	343 143
2001	Januar	2 008	1 246	56	2 156	247	5	0	11 331	267 514
	Februar	2 113	1 336	57	2 267	261	4	0	11 958	286 665
	März	2 147	1 396	61	2 327	271	2	-	12 353	300 923
	April	2 727	1 753	76	2 972	341	1	-	15 632	373 962
	Mai	2 756	1 773	78	2 993	348	1	-	15 834	378 980
	Juni	2 867	1 834	84	3 074	357	6	0	16 117	385 207
	Juli	2 838	1 800	79	3 054	351	1	-	16 257	384 925
	August	2 716	1 738	78	2 945	344	-	-	15 666	367 660
	September	2 330	1 486	65	2 518	292	2	-	13 215	316 972
	Oktober	2 715	1 693	71	2 934	335	1	-	15 135	358 173
	November	2 092	1 312	57	2 246	262	1	-	11 717	284 590
	Dezember	2 183	1 365	58	2 382	271	6	0	12 353	292 734
2002	Januar	1 912	1 183	49	2 043	234	3	0	10 763	255 265
	Februar	1 990	1 263	54	2 123	247	4	0	11 144	267 078
	März	2 185	1 385	56	2 348	275	-	-	12 461	294 873
<b>Wohngebäude mit 3 oder mehr Wohnungen</b>										
2000	März	180	420	19	1 201	83	-	-	4 144	92 673
	April	163	476	22	1 277	89	1	0	4 334	101 271
	Mai	145	490	21	1 321	90	1	-	4 121	99 918
	Juni	176	596	24	1 584	115	2	0	5 508	135 719
	Juli	151	440	19	1 197	87	-	-	4 074	97 164
	August	156	532	29	1 366	99	-	-	4 764	106 021
	September	129	379	18	1 124	76	1	0	3 681	83 283
	Oktober	109	393	17	1 027	71	-	-	3 310	82 167
	November	96	304	15	840	59	-	-	2 840	62 985
	Dezember	170	587	23	1 531	112	-	-	5 379	127 678
2001	Januar	88	249	11	643	48	-	-	2 201	48 576
	Februar	83	274	14	779	52	-	-	2 489	62 539
	März	97	244	14	695	50	-	-	2 359	49 348
	April	123	379	18	1 124	74	-	-	3 703	78 716
	Mai	101	278	12	766	55	1	-	2 785	56 379
	Juni	102	316	17	877	60	-	-	2 918	64 287
	Juli	105	304	17	865	60	-	-	2 812	60 653
	August	93	312	15	925	59	-	-	2 838	64 608
	September	98	285	16	818	54	-	-	2 414	54 456
	Oktober	83	293	15	810	54	-	-	2 514	59 529
	November	106	299	13	807	60	-	-	2 784	63 360
	Dezember	98	337	16	920	66	-	-	3 160	68 229
2002	Januar	52	151	5	436	30	-	-	1 491	33 751
	Februar	75	233	11	580	40	2	-	1 853	45 933
	März	53	142	6	395	30	-	-	1 318	28 686
<b>Wohngebäude mit Eigentumswohnungen</b>										
2000	März	66	170	9	434	34	-	-	1 637	35 186
	April	70	206	9	520	40	-	-	1 818	45 224
	Mai	54	211	9	506	37	-	-	1 605	41 282
	Juni	74	228	8	612	46	-	-	2 123	51 744
	Juli	66	193	7	507	38	-	-	1 739	41 210
	August	72	236	11	597	46	-	-	2 145	44 888
	September	49	129	7	341	26	1	0	1 229	29 661
	Oktober	56	210	9	465	35	-	-	1 616	43 432
	November	33	96	4	246	19	-	-	888	18 758
	Dezember	78	246	9	614	49	-	-	2 408	51 651
2001	Januar	45	144	6	358	26	-	-	1 221	27 390
	Februar	35	94	4	230	18	1	-	839	22 282
	März	53	123	8	338	27	-	-	1 187	25 985
	April	64	215	10	577	41	-	-	2 066	43 150
	Mai	48	120	5	311	24	-	-	1 202	24 892
	Juni	56	175	9	454	34	-	-	1 588	37 629
	Juli	57	155	9	426	31	-	-	1 403	32 873
	August	48	152	7	384	29	-	-	1 357	31 620
	September	46	133	9	392	26	-	-	1 176	24 893
	Oktober	55	189	10	505	35	-	-	1 571	38 098
	November	47	139	5	393	30	-	-	1 305	32 548
	Dezember	55	153	6	403	30	-	-	1 479	32 190
2002	Januar	18	66	2	180	13	-	-	610	14 487
	Februar	25	89	3	166	15	-	-	578	14 982
	März	31	84	4	225	18	-	-	789	16 527

Bautätigkeit  
2 Baugenehmigungen  
2.1 Monatliche Entwicklung  
Neue Länder und Berlin-Ost

Monat	Baumaßnahmen an bestehenden Gebäuden								
	Baumaßnahmen	Nutzfläche 1 000 m <sup>2</sup>	Wohnungen		sonstige Wohneinheiten		Wohnräume	veranschlagte Kosten des Bauwerkes 1 000 EUR	
			insgesamt	Wohnfläche 1 000 m <sup>2</sup>	insgesamt	Wohnfläche 1 000 m <sup>2</sup>			
Anzahl		Anzahl		Anzahl		Anzahl			
<b>Wohn- und Nichtwohngebäude</b>									
2000	März	1 606	- 6	1 082	122	- 14	0	4 476	321 011
	April	1 591	- 22	751	119	-	-	3 554	297 918
	Mai	1 757	-	905	114	- 61	2	4 014	343 251
	Juni	1 783	- 5	1 066	120	- 33	1	4 589	348 470
	Juli	1 657	14	985	117	- 37	1	4 344	336 317
	August	1 758	88	883	107	- 6	- 0	4 268	326 538
	September	1 553	31	902	99	18	1	3 624	323 599
	Oktober	1 369	12	939	95	29	1	3 948	234 434
	November	1 386	5	773	105	- 82	- 1	3 484	279 536
	Dezember	1 614	29	1 126	115	11	0	4 367	345 678
2001	Januar	1 190	12	658	71	40	0	2 577	219 769
	Februar	1 027	9	617	70	34	1	2 746	224 177
	März	1 302	- 2	660	78	61	2	3 716	220 068
	April	1 499	5	536	88	21	0	2 988	232 839
	Mai	1 493	36	486	93	29	1	3 239	269 772
	Juni	1 643	25	639	93	- 4	1	3 127	256 992
	Juli	1 780	2	763	113	- 22	- 0	3 569	312 426
	August	1 551	10	646	91	14	0	3 430	235 024
	September	1 470	26	551	85	95	4	2 845	263 456
	Oktober	1 717	2	460	118	30	1	4 034	265 619
	November	1 333	- 12	613	89	-	-	2 787	296 429
	Dezember	1 228	18	692	86	- 79	- 4	2 912	268 418
2002	Januar	1 137	3	470	68	- 72	- 0	2 312	242 619
	Februar	1 014	- 21	708	82	- 42	- 1	2 603	178 063
	März	1 039	4	395	57	6	1	1 940	150 290
<b>Wohngebäude</b>									
2000	März	1 313	- 57	1 106	122	- 1	0	4 541	191 593
	April	1 367	- 54	733	117	1	-	3 486	219 316
	Mai	1 451	- 48	867	111	- 62	2	3 951	232 594
	Juni	1 485	- 40	988	113	52	1	4 325	184 964
	Juli	1 360	- 51	941	113	- 44	- 1	4 273	186 938
	August	1 414	- 38	916	108	- 6	0	4 357	179 514
	September	1 239	- 35	854	96	4	0	3 520	165 135
	Oktober	1 096	- 48	937	96	21	1	3 959	141 015
	November	1 117	- 51	723	100	- 85	- 1	3 364	185 660
	Dezember	1 252	- 47	1 109	116	11	0	4 451	209 034
2001	Januar	938	- 33	677	74	40	0	2 682	128 392
	Februar	783	- 27	507	65	33	1	2 550	101 855
	März	1 042	- 28	650	77	65	2	3 703	149 002
	April	1 241	- 39	534	87	6	0	2 964	149 691
	Mai	1 248	- 30	438	90	29	1	3 129	153 503
	Juni	1 358	- 33	636	93	- 5	1	3 169	161 827
	Juli	1 468	- 41	751	112	- 24	- 0	3 528	170 297
	August	1 265	- 34	637	91	16	1	3 416	144 698
	September	1 227	- 28	563	85	95	4	2 868	148 278
	Oktober	1 401	- 51	489	119	30	1	4 128	179 012
	November	1 069	- 34	546	86	-	-	2 700	177 676
	Dezember	976	- 40	617	83	- 84	- 4	2 804	149 758
2002	Januar	891	- 29	500	69	- 113	- 1	2 370	108 736
	Februar	830	- 41	678	79	- 2	- 0	2 542	113 623
	März	875	- 21	415	58	- 1	1	1 971	92 820
<b>Nichtwohngebäude</b>									
2000	März	293	51	- 24	- 1	- 13	-	- 65	129 418
	April	224	32	18	2	- 1	-	68	78 601
	Mai	306	48	38	3	1	-	63	110 656
	Juni	298	35	78	7	- 19	- 0	264	163 506
	Juli	297	65	44	4	7	0	71	149 379
	August	344	126	- 33	- 1	-	-	- 89	147 024
	September	314	66	48	3	14	1	104	158 464
	Oktober	273	60	2	- 1	8	0	- 11	93 420
	November	269	56	50	5	3	0	120	93 876
	Dezember	362	76	17	- 1	-	-	- 84	136 644
2001	Januar	252	46	- 19	- 2	-	-	- 105	91 377
	Februar	244	36	110	5	1	0	196	122 322
	März	260	27	10	1	- 4	- 0	13	71 067
	April	258	44	2	1	15	0	24	83 148
	Mai	245	66	48	3	-	-	110	116 269
	Juni	285	58	3	-	1	-	- 42	95 165
	Juli	312	43	12	1	2	0	41	142 129
	August	286	44	9	1	- 2	- 0	14	90 326
	September	243	54	- 12	-	-	-	- 23	115 178
	Oktober	316	53	- 29	- 1	-	0	- 94	86 607
	November	264	22	67	3	-	-	87	118 753
	Dezember	252	58	75	3	5	0	108	118 660
2002	Januar	246	32	- 30	- 1	41	1	- 58	133 883
	Februar	184	21	30	3	- 40	- 1	61	64 440
	März	164	25	- 20	- 1	7	0	- 31	57 470

Bautätigkeit  
2 Baugenehmigungen  
2.2 Hochbau insgesamt  
2.2.1 Nach Gebäudearten und Bauherrengruppen  
Januar bis März 2002

Deutschland

Gebäudeart ----- Bauherr	Insgesamt (einschl. Baumaßnahmen an bestehenden Gebäuden)							
	Gebäude/ Baumaß- nahmen	Nutzfläche	Wohnungen		sonstige Wohneinheiten		Wohn- räume	veranschlagte Kosten des Bauwerkes
			insgesamt	Wohn- fläche	insgesamt	Wohn- fläche		
	Anzahl	1 000 m <sup>2</sup>	Anzahl	1 000 m <sup>2</sup>	Anzahl	1 000 m <sup>2</sup>	Anzahl	1 000 EUR
Wohn- und Nichtwohngebäude	64 366	9 216	64 628	7 664	948	37	338 024	16 490 423
Dagegen:								
Januar bis März 2001	67 378	10 979	70 628	8 058	517	23	360 228	17 565 261
Januar bis März 2000	85 504	11 317	93 404	10 633	765	36	476 338	20 504 404
Januar bis März 1999	81 118	11 240	97 968	10 411	1 018	41	476 110	20 466 279
Wohngebäude zusammen	53 364	1 627	63 670	7 573	960	36	334 589	9 599 798
Davon:								
Wohngebäude mit 1 Wohnung	.	.	.	.	.	.	.	.
Wohngebäude mit 2 Wohnungen	.	.	.	.	.	.	.	.
Wohngebäude mit 3 oder mehr Wohnungen	.	.	.	.	.	.	.	.
Wohnheime	54	6	262	9	1 043	37	1 278	99 794
Darunter:								
Wohngebäude mit Eigentumswohnungen	2 493	170	10 892	950	74	2	42 664	1 185 880
Von den Bauherren waren:								
Öffentliche Bauherren	255	8	483	46	42	3	2 204	76 595
Unternehmen	10 529	384	20 765	2 047	554	19	92 688	2 527 496
Davon:								
Wohnungsunternehmen	8 707	342	17 313	1 720	278	10	77 909	2 111 313
Immobilienfonds	184	3	372	34	2	0	1 545	43 428
Sonstige Unternehmen	1 638	39	3 080	294	274	9	13 234	372 755
Private Haushalte	42 489	1 231	42 188	5 462	19	1	238 625	6 925 448
Organisationen ohne Erwerbszweck	91	4	234	18	345	12	1 072	70 259
Nichtwohngebäude zusammen	11 002	7 589	958	91	- 12	1	3 435	6 890 625
Davon:								
Anstaltsgebäude	320	392	126	5	45	1	269	775 022
Büro- und Verwaltungsgebäude	1 239	1 194	71	12	- 40	- 1	222	1 684 625
Landwirtschaftliche Betriebsgebäude	2 307	987	115	12	12	0	494	330 793
Nichtlandwirtschaftliche Betriebsgebäude	5 718	4 441	605	60	- 32	- 0	2 287	3 043 249
Darunter:								
Fabrik- und Werkstattgebäude	1 498	1 438	144	19	11	0	665	1 066 759
Handels- und Lagergebäude	2 663	2 376	382	34	- 26	- 1	1 359	1 458 205
Hotels und Gaststätten	526	151	58	5	- 18	- 0	158	228 609
Sonstige Nichtwohngebäude	1 418	576	41	3	3	0	163	1 056 936
Darunter:								
Ausgewählte Infrastrukturgebäude	1 852	1 057	117	5	48	2	284	1 920 007
Von den Bauherren waren:								
Öffentliche Bauherren	1 171	631	- 57	- 4	4	-	- 183	1 300 296
Unternehmen	7 651	6 279	645	64	- 83	- 1	2 282	4 832 908
Davon:								
Land- und Forstwirtschaft, Fischerei	2 254	991	125	11	-	-	439	341 991
Produzierendes Gewerbe	2 032	1 977	120	15	- 11	- 0	538	1 327 302
Handel, Kreditinstitute und Versiche- rungsgewerbe, Dienstleistungen so- wie Verkehr und Nachrichtenüber- mittlung	3 365	3 311	400	39	- 72	- 1	1 305	3 163 615
Darunter:								
Immobilienfonds	74	300	3	0	-	-	7	265 024
Private Haushalte	1 533	372	214	24	5	0	965	287 361
Organisationen ohne Erwerbszweck	647	307	156	7	62	2	371	470 060

Bautätigkeit  
2 Baugenehmigungen  
2.2 Hochbau insgesamt  
2.2.1 Nach Gebäudearten und Bauherrengruppen  
Januar bis März 2002

Deutschland

Gebäudeart ----- Bauherr	Errichtung neuer Gebäude								
	Gebäude	Raum- inhalt	Nutz- fläche	Wohnungen		sonstige Wohneinheiten		Wohn- räume	veranschlagte Kosten des Bauwerkes
				ins- gesamt	Wohn- fläche	ins- gesamt	Wohn- fläche		
	Anzahl	1 000 m <sup>3</sup>	1 000 m <sup>2</sup>	Anzahl	1 000 m <sup>2</sup>	Anzahl	1 000 m <sup>2</sup>	Anzahl	1 000 EUR
Wohn- und Nichtwohngebäude	45 916	80 908	8 547	58 350	6 722	1 126	35	302 669	13 789 746
Dagegen:									
Januar bis März 2001	47 632	89 159	9 923	63 670	7 066	440	13	320 642	14 568 552
Januar bis März 2000	62 177	99 831	10 305	83 636	9 299	1 077	38	424 633	17 206 216
Januar bis März 1999	58 147	97 835	10 447	86 051	9 000	1 077	39	418 527	17 067 366
Wohngebäude zusammen	38 956	36 989	1 777	57 361	6 637	1 124	35	299 036	8 296 225
Davon:									
Wohngebäude mit 1 Wohnung	32 481	24 905	1 233	32 481	4 427	50	2	196 864	5 544 563
Wohngebäude mit 2 Wohnungen	4 159	4 816	239	8 318	876	4	0	39 273	1 068 719
Wohngebäude mit 3 oder mehr Wohnungen	2 282	7 039	296	16 299	1 325	104	3	61 575	1 617 686
Wohnheime	34	234	10	263	9	966	31	1 324	65 257
Darunter:									
Wohngebäude mit Eigentumswohnungen	1 670	4 511	201	9 977	850	102	3	39 186	1 030 333
Von den Bauherren waren:									
Öffentliche Bauherren	189	247	10	428	41	122	4	1 983	56 354
Unternehmen	9 282	10 265	433	19 728	1 921	547	18	88 682	2 292 511
Davon:									
Wohnungsunternehmen	7 937	8 768	371	16 782	1 647	327	11	75 997	1 955 706
Immobilienfonds	146	141	6	281	26	2	0	1 240	30 292
Sonstige Unternehmen	1 199	1 362	57	2 665	247	218	7	11 445	306 513
Private Haushalte	29 446	26 336	1 326	37 018	4 664	76	3	207 352	5 909 643
Organisationen ohne Erwerbszweck	39	145	8	187	11	379	11	1 019	37 717
Nichtwohngebäude zusammen	6 960	43 919	6 771	989	85	2	-	3 633	5 493 521
Davon:									
Anstaltsgebäude	140	1 667	331	175	8	-	-	357	546 719
Büro- und Verwaltungsgebäude	622	6 010	1 057	240	23	-	-	914	1 431 076
Landwirtschaftliche Betriebsgebäude	1 826	5 526	921	27	3	-	-	121	286 500
Nichtlandwirtschaftliche Betriebsgebäude	3 684	27 398	3 938	437	43	1	-	1 830	2 506 816
Darunter:									
Fabrik- und Werkstattgebäude	908	8 977	1 240	98	11	-	-	451	881 234
Handels- und Lagergebäude	1 802	15 979	2 156	288	27	-	-	1 161	1 258 154
Hotels und Gaststätten	171	472	96	26	2	-	-	101	109 792
Sonstige Nichtwohngebäude	688	3 325	524	110	9	1	-	411	722 410
Darunter:									
Ausgewählte Infrastrukturgebäude	909	5 515	935	251	15	1	-	682	1 339 423
Von den Bauherren waren:									
Öffentliche Bauherren	587	3 371	566	54	4	-	-	159	879 545
Unternehmen	5 140	37 441	5 640	642	60	-	-	2 515	4 092 047
Davon:									
Land- und Forstwirtschaft, Fischerei	1 827	5 584	924	68	6	-	-	231	302 894
Produzierendes Gewerbe	1 350	12 205	1 689	101	12	-	-	445	1 105 779
Handel, Kreditinstitute und Versiche- rungsgewerbe, Dienstleistungen so- wie Verkehr und Nachrichtenüber- mittlung	1 963	19 651	3 028	473	43	-	-	1 839	2 683 374
Darunter:									
Immobilienfonds	51	1 683	294	7	0	-	-	18	255 024
Private Haushalte	923	1 777	319	158	16	1	-	675	212 546
Organisationen ohne Erwerbszweck	310	1 332	246	135	6	1	-	284	309 383



Bautätigkeit  
2 Baugenehmigungen  
2.2 Hochbau insgesamt  
2.2.1 Nach Gebäudearten und Bauherrengruppen  
Januar bis März 2002

Früheres Bundesgebiet

Gebäudeart ----- Bauherr	Insgesamt (einschl. Baumaßnahmen an bestehenden Gebäuden)							
	Gebäude/ Baumaß- nahmen	Nutzfläche	Wohnungen		sonstige Wohneinheiten		Wohn- räume	veranschlagte Kosten des Bauwerkes
			insgesamt	Wohn- fläche	insgesamt	Wohn- fläche		
	Anzahl	1 000 m <sup>2</sup>	Anzahl	1 000 m <sup>2</sup>	Anzahl	1 000 m <sup>2</sup>	Anzahl	1 000 EUR
Wohn- und Nichtwohngebäude	54 050	8 262	54 910	6 589	780	27	291 315	14 249 533
Dagegen:								
Januar bis März 2001	56 236	9 715	59 579	6 892	214	14	307 492	15 128 824
Januar bis März 2000	69 855	9 689	76 272	8 857	396	19	396 796	16 753 283
Januar bis März 1999	65 220	9 433	78 199	8 556	685	27	390 027	16 309 182
Wohngebäude zusammen	44 492	1 535	54 152	6 511	800	27	288 392	8 342 059
Davon:								
Wohngebäude mit 1 Wohnung	.	.	.	.	.	.	.	.
Wohngebäude mit 2 Wohnungen	.	.	.	.	.	.	.	.
Wohngebäude mit 3 oder mehr Wohnungen	.	.	.	.	.	.	.	.
Wohnheime	41	5	263	9	789	25	943	77 408
Darunter:								
Wohngebäude mit Eigentumswohnungen	2 223	182	9 960	866	54	2	39 550	1 074 119
Von den Bauherren waren:								
Öffentliche Bauherren	223	8	382	38	153	4	1 945	60 208
Unternehmen	8 891	382	18 334	1 811	413	15	82 857	2 226 733
Davon:								
Wohnungsunternehmen	7 468	341	15 751	1 561	219	9	71 534	1 904 059
Immobilienfonds	117	4	195	20	-	-	891	24 775
Sonstige Unternehmen	1 306	38	2 388	230	194	6	10 432	297 899
Private Haushalte	35 312	1 139	35 313	4 651	16	2	203 011	6 004 705
Organisationen ohne Erwerbszweck	66	5	123	11	218	6	579	50 413
Nichtwohngebäude zusammen	9 558	6 728	758	78	- 20	0	2 923	5 907 474
Davon:								
Anstaltsgebäude	243	277	19	1	10	1	76	551 984
Büro- und Verwaltungsgebäude	1 052	1 103	62	8	-	0	175	1 528 783
Landwirtschaftliche Betriebsgebäude	2 191	915	96	10	12	0	426	306 548
Nichtlandwirtschaftliche Betriebsgebäude	4 933	3 981	567	56	- 43	- 1	2 147	2 719 338
Darunter:								
Fabrik- und Werkstattgebäude	1 266	1 264	126	16	-	-	567	940 475
Handels- und Lagergebäude	2 349	2 143	367	32	- 26	- 1	1 322	1 302 790
Hotels und Gaststätten	440	139	50	5	- 18	- 0	146	212 920
Sonstige Nichtwohngebäude	1 139	452	14	2	1	-	99	800 821
Darunter:								
Ausgewählte Infrastrukturgebäude	1 455	791	- 9	1	11	1	55	1 413 093
Von den Bauherren waren:								
Öffentliche Bauherren	910	489	- 59	- 4	4	-	- 164	983 650
Unternehmen	6 806	5 658	588	58	- 50	- 1	2 146	4 328 228
Davon:								
Land- und Forstwirtschaft, Fischerei	2 152	916	94	9	-	-	372	316 941
Produzierendes Gewerbe	1 784	1 765	110	14	- 18	- 0	477	1 201 069
Handel, Kreditinstitute und Versiche- rungsgewerbe, Dienstleistungen so- wie Verkehr und Nachrichtenüber- mittlung	2 870	2 978	384	36	- 32	- 0	1 297	2 810 218
Darunter:								
Immobilienfonds	63	273	5	0	-	-	11	253 500
Private Haushalte	1 312	349	170	20	1	-	806	268 426
Organisationen ohne Erwerbszweck	530	232	59	3	25	1	135	327 170

Bautätigkeit  
2 Baugenehmigungen  
2.2 Hochbau insgesamt  
2.2.1 Nach Gebäudearten und Bauherrengruppen  
Januar bis März 2002

Früheres Bundesgebiet

Gebäudeart ----- Bauherr	Errichtung neuer Gebäude								
	Gebäude	Raum- inhalt	Nutz- fläche	Wohnungen		sonstige Wohneinheiten		Wohn- räume	veranschlagte Kosten des Bauwerkes
				ins- gesamt	Wohn- fläche	ins- gesamt	Wohn- fläche		
	Anzahl	1 000 m <sup>3</sup>	1 000 m <sup>2</sup>	Anzahl	1 000 m <sup>2</sup>	Anzahl	1 000 m <sup>2</sup>	Anzahl	1 000 EUR
Wohn- und Nichtwohngebäude	38 790	71 292	7 580	50 205	5 854	850	25	262 815	12 119 828
Dagegen:									
Januar bis März 2001	40 009	77 578	8 678	54 556	6 119	272	7	276 945	12 796 130
Januar bis März 2000	50 985	84 671	8 715	69 396	7 850	719	24	356 082	14 392 613
Januar bis März 1999	47 010	81 856	8 651	70 809	7 550	723	25	348 426	14 026 433
Wohngebäude zusammen	32 680	32 570	1 593	49 436	5 781	848	25	259 722	7 353 665
Davon:									
Wohngebäude mit 1 Wohnung	26 821	21 469	1 093	26 821	3 748	43	1	166 124	4 810 748
Wohngebäude mit 2 Wohnungen	3 732	4 421	221	7 464	799	4	0	35 645	985 318
Wohngebäude mit 3 oder mehr Wohnungen	2 102	6 513	274	14 888	1 225	102	3	56 913	1 509 316
Wohnheime	25	174	7	263	9	699	21	1 040	48 283
Darunter:									
Wohngebäude mit Eigentumswohnungen	1 596	4 272	192	9 406	804	102	3	37 209	984 337
Von den Bauherren waren:									
Öffentliche Bauherren	177	214	9	358	36	107	3	1 796	49 131
Unternehmen	8 190	9 362	395	17 830	1 746	405	14	80 398	2 111 438
Davon:									
Wohnungsunternehmen	7 134	8 140	345	15 528	1 528	267	9	70 402	1 832 250
Immobilienfonds	105	105	4	182	19	-	-	844	22 985
Sonstige Unternehmen	951	1 122	46	2 120	199	138	4	9 152	256 203
Private Haushalte	24 283	22 904	1 183	31 129	3 991	71	2	176 840	5 168 285
Organisationen ohne Erwerbszweck	30	95	6	119	8	265	5	688	24 811
Nichtwohngebäude zusammen	6 110	38 722	5 987	769	72	2	-	3 093	4 766 163
Davon:									
Anstaltsgebäude	94	1 096	223	48	2	-	-	105	369 712
Büro- und Verwaltungsgebäude	533	5 567	986	198	19	-	-	771	1 318 521
Landwirtschaftliche Betriebsgebäude	1 742	5 103	852	27	3	-	-	121	265 983
Nichtlandwirtschaftliche Betriebsgebäude	3 181	24 341	3 510	414	42	1	-	1 755	2 242 089
Darunter:									
Fabrik- und Werkstattgebäude	755	7 775	1 084	93	11	-	-	430	780 286
Handels- und Lagergebäude	1 597	14 307	1 929	276	26	-	-	1 124	1 121 397
Hotels und Gaststätten	135	436	88	22	2	-	-	90	102 148
Sonstige Nichtwohngebäude	560	2 617	418	82	8	1	-	341	569 858
Darunter:									
Ausgewählte Infrastrukturegebäude	710	4 071	697	95	8	1	-	360	987 720
Von den Bauherren waren:									
Öffentliche Bauherren	465	2 644	447	30	3	-	-	101	685 181
Unternehmen	4 602	33 453	5 063	551	53	-	-	2 249	3 664 622
Davon:									
Land- und Forstwirtschaft, Fischerei	1 745	5 134	853	38	4	-	-	171	279 922
Produzierendes Gewerbe	1 158	10 775	1 494	97	11	-	-	427	991 655
Handel, Kreditinstitute und Versiche- rungsgewerbe, Dienstleistungen so- wie Verkehr und Nachrichtenüber- mittlung	1 699	17 542	2 716	416	38	-	-	1 651	2 393 045
Darunter:									
Immobilienfonds	45	1 419	271	7	0	-	-	18	246 843
Private Haushalte	794	1 665	296	144	15	1	-	635	202 402
Organisationen ohne Erwerbszweck	249	967	181	44	3	1	-	108	213 958

Bautätigkeit  
2 Baugenehmigungen  
2.2 Hochbau insgesamt  
2.2.1 Nach Gebäudearten und Bauherrngruppen  
Januar bis März 2002

Neue Länder und Berlin-Ost

Gebäudeart ..... Bauherr	Insgesamt (einschl. Baumaßnahmen an bestehenden Gebäuden)							
	Gebäude/ Baumaß- nahmen	Nutzfläche	Wohnungen		sonstige Wohneinheiten		Wohn- räume	veranschlagte Kosten des Bauwerkes
			insgesamt	Wohn- fläche	insgesamt	Wohn- fläche		
	Anzahl	1 000 m <sup>2</sup>	Anzahl	1 000 m <sup>2</sup>	Anzahl	1 000 m <sup>2</sup>	Anzahl	1 000 EUR
Wohn- und Nichtwohngebäude	10 316	954	9 718	1 075	168	10	46 709	2 240 890
Dagegen:								
Januar bis März 2001	11 142	1 264	11 049	1 167	303	9	52 736	2 436 437
Januar bis März 2000	15 649	1 629	17 132	1 776	369	17	79 542	3 751 121
Januar bis März 1999	15 898	1 807	19 769	1 856	333	14	86 083	4 157 096
Wohngebäude zusammen	8 872	92	9 518	1 062	160	9	46 197	1 257 739
Davon:								
Wohngebäude mit 1 Wohnung	.	.	.	.	.	.	.	.
Wohngebäude mit 2 Wohnungen	.	.	.	.	.	.	.	.
Wohngebäude mit 3 oder mehr Wohnungen	.	.	.	.	.	.	.	.
Wohnheime	13	2	- 1	- 0	254	11	335	22 386
Darunter:								
Wohngebäude mit Eigentumswohnungen	270	- 11	932	84	20	0	3 114	111 761
Von den Bauherren waren:								
Öffentliche Bauherren	32	- 0	101	9	- 111	- 1	259	16 387
Unternehmen	1 638	2	2 431	236	141	4	9 831	300 763
Davon:								
Wohnungsunternehmen	1 239	2	1 562	158	59	2	6 375	207 254
Immobilienfonds	67	- 1	177	14	2	0	654	18 653
Sonstige Unternehmen	332	1	692	64	80	3	2 802	74 856
Private Haushalte	7 177	92	6 875	811	3	- 0	35 614	920 743
Organisationen ohne Erwerbszweck	25	- 2	111	6	127	6	493	19 846
Nichtwohngebäude zusammen	1 444	861	200	13	8	1	512	983 151
Davon:								
Anstaltsgebäude	77	116	107	4	35	1	193	223 038
Büro- und Verwaltungsgebäude	187	90	9	3	- 40	- 1	47	155 842
Landwirtschaftliche Betriebsgebäude	116	72	19	2	.	.	68	24 245
Nichtlandwirtschaftliche Betriebsgebäude	785	459	38	4	11	0	140	323 911
Darunter:								
Fabrik- und Werkstattgebäude	232	173	18	3	11	0	98	126 284
Handels- und Lagergebäude	314	233	15	2	-	-	37	155 415
Hotels und Gaststätten	86	12	8	0	-	-	12	15 689
Sonstige Nichtwohngebäude	279	125	27	1	2	0	64	256 115
Darunter:								
Ausgewählte Infrastrukturgebäude	397	266	126	4	37	1	229	506 914
Von den Bauherren waren:								
Öffentliche Bauherren	261	142	2	- 1	-	-	- 19	316 646
Unternehmen	845	621	57	6	- 33	- 1	136	504 680
Davon:								
Land- und Forstwirtschaft, Fischerei	102	76	31	2	-	-	67	25 050
Produzierendes Gewerbe	248	213	10	1	7	0	61	126 233
Handel, Kreditinstitute und Versiche- rungsgewerbe, Dienstleistungen so- wie Verkehr und Nachrichtenüber- mittlung	495	332	16	4	- 40	- 1	8	353 397
Darunter:								
Immobilienfonds	11	27	- 2	- 0	-	-	- 4	11 524
Private Haushalte	221	23	44	4	4	0	159	18 935
Organisationen ohne Erwerbszweck	117	75	97	4	37	1	236	142 890

Bautätigkeit  
2 Baugenehmigungen  
2.2 Hochbau insgesamt  
2.2.1 Nach Gebäudearten und Bauherrengruppen  
Januar bis März 2002

Neue Länder und Berlin-Ost

Gebäudeart ----- Bauherr	Errichtung neuer Gebäude								veranschlagte Kosten des Bauwerkes
	Gebäude	Raum- inhalt	Nutz- fläche	Wohnungen		sonstige Wohneinheiten		Wohn- räume	
				ins- gesamt	Wohn- fläche	ins- gesamt	Wohn- fläche		
	Anzahl	1 000 m <sup>3</sup>	1 000 m <sup>2</sup>	Anzahl	1 000 m <sup>2</sup>	Anzahl	1 000 m <sup>2</sup>	Anzahl	
Wohn- und Nichtwohngebäude	7 126	9 616	967	8 145	868	276	10	39 854	1 669 918
Dagegen:									
Januar bis März 2001	7 623	11 581	1 245	9 114	947	168	6	43 697	1 772 422
Januar bis März 2000	11 192	15 160	1 590	14 240	1 448	358	13	68 551	2 813 603
Januar bis März 1999	11 137	15 979	1 796	15 242	1 450	354	14	70 101	3 040 933
Wohngebäude zusammen	6 276	4 419	184	7 925	856	276	10	39 314	942 560
Davon:									
Wohngebäude mit 1 Wohnung	5 660	3 436	140	5 660	679	7	0	30 740	733 815
Wohngebäude mit 2 Wohnungen	427	395	18	854	77	-	-	3 628	83 401
Wohngebäude mit 3 oder mehr Wohnungen	180	526	23	1 411	100	2	-	4 662	108 370
Wohnheime	9	60	3	-	-	267	10	284	16 974
Darunter:									
Wohngebäude mit Eigentumswohnungen	74	239	9	571	47	-	-	1 977	45 996
Von den Bauherren waren:									
Öffentliche Bauherren	12	33	1	70	5	15	0	187	7 223
Unternehmen	1 092	903	38	1 898	175	142	4	8 284	181 073
Davon:									
Wohnungsunternehmen	803	628	26	1 254	119	60	2	5 595	123 456
Immobilienfonds	41	36	2	99	8	2	0	396	7 307
Sonstige Unternehmen	248	240	10	545	48	80	3	2 293	50 310
Private Haushalte	5 163	3 432	144	5 889	672	5	0	30 512	741 358
Organisationen ohne Erwerbszweck	9	50	2	68	3	114	6	331	12 906
Nichtwohngebäude zusammen	850	5 197	783	220	13	-	-	540	727 358
Davon:									
Anstaltsgebäude	46	571	108	127	6	-	-	252	177 007
Büro- und Verwaltungsgebäude	89	443	71	42	4	-	-	143	112 555
Landwirtschaftliche Betriebsgebäude	84	423	69	-	-	-	-	-	20 517
Nichtlandwirtschaftliche Betriebsgebäude	503	3 057	429	23	2	-	-	75	264 727
Darunter:									
Fabrik- und Werkstattgebäude	153	1 202	157	5	1	-	-	21	100 948
Handels- und Lagergebäude	205	1 672	227	12	1	-	-	37	136 757
Hotels und Gaststätten	36	36	8	4	0	-	-	11	7 644
Sonstige Nichtwohngebäude	128	708	106	28	1	-	-	70	152 552
Darunter:									
Ausgewählte Infrastrukturgebäude	199	1 444	238	156	7	-	-	322	351 703
Von den Bauherren waren:									
Öffentliche Bauherren	122	727	119	24	1	-	-	58	194 364
Unternehmen	538	3 988	577	91	7	-	-	266	427 425
Davon:									
Land- und Forstwirtschaft, Fischerei	82	450	71	30	2	-	-	60	22 972
Produzierendes Gewerbe	192	1 430	195	4	1	-	-	18	114 124
Handel, Kreditinstitute und Versiche- rungsgewerbe, Dienstleistungen so- wie Verkehr und Nachrichtenüber- mittlung	264	2 109	312	57	5	-	-	188	290 329
Darunter:									
Immobilienfonds	6	264	23	-	-	-	-	-	8 181
Private Haushalte	129	112	22	14	1	-	-	40	10 144
Organisationen ohne Erwerbszweck	61	365	65	91	4	-	-	176	95 425

Bautätigkeit  
2 Baugenehmigungen  
2.2 Hochbau insgesamt  
2.2.2 Nach Gebäudearten und Ländern  
Januar bis März 2002

Gebäudeart ----- Bauherr	Insgesamt (einschl. Baumaßnahmen an bestehenden Gebäuden)							
	Gebäude/ Baumaß- nahmen	Nutzfläche	Wohnungen		sonstige Wohneinheiten		Wohn- räume	veranschlagte Kosten des Bauwerkes
			insgesamt	Wohn- fläche	insgesamt	Wohn- fläche		
	Anzahl	1 000 m <sup>2</sup>	Anzahl	1 000 m <sup>2</sup>	Anzahl	1 000 m <sup>2</sup>	Anzahl	1 000 EUR
<b>Baden-Württemberg</b>								
Wohn- und Nichtwohngebäude	8 544	1 880	8 227	1 006	65	1	42 914	2 751 649
Wohngebäude zusammen	6 676	351	8 109	991	51	1	42 337	1 318 554
Dav.: Wohngebäude mit 1 Wohnung	.	.	.	.	.	.	.	.
Wohngebäude mit 2 Wohnungen	.	.	.	.	.	.	.	.
Wohngebäude mit 3 oder mehr Wohnungen	.	.	.	.	.	.	.	.
Wohnheime	10	2	234	8	34	1	283	12 492
Dar.: Gebäude mit Eigentumswohnungen	714	69	2 451	226	-	-	10 432	276 076
Nichtwohngebäude zusammen	1 868	1 529	118	15	14	1	577	1 433 095
Dav.: Anstaltsgebäude	54	36	36	2	-	-	113	97 695
Büro- und Verwaltungsgebäude	216	250	- 7	0	-	0	- 20	297 652
Landwirtschaftliche Betriebsgebäude	365	115	34	4	12	0	196	39 947
Nichtlandwirtschaftliche Betriebsgebäude	963	993	85	10	1	-	357	725 017
Sonstige Nichtwohngebäude	270	135	- 30	- 1	1	-	- 69	272 784
Dar.: Ausgewählte Infrastrukturgebäude	341	187	2	0	1	-	35	387 573
<b>Bayern</b>								
Wohn- und Nichtwohngebäude	12 614	2 172	12 648	1 503	259	12	68 713	4 013 615
Wohngebäude zusammen	9 972	362	12 543	1 488	277	13	68 228	2 265 935
Dav.: Wohngebäude mit 1 Wohnung	.	.	.	.	.	.	.	.
Wohngebäude mit 2 Wohnungen	.	.	.	.	.	.	.	.
Wohngebäude mit 3 oder mehr Wohnungen	.	.	.	.	.	.	.	.
Wohnheime	10	1	3	0	254	11	87	39 321
Dar.: Gebäude mit Eigentumswohnungen	510	31	2 766	216	54	2	9 981	301 758
Nichtwohngebäude zusammen	2 642	1 810	105	15	- 18	- 0	485	1 747 680
Dav.: Anstaltsgebäude	47	67	- 37	- 1	26	1	- 58	164 932
Büro- und Verwaltungsgebäude	233	312	- 6	2	-	-	- 27	453 526
Landwirtschaftliche Betriebsgebäude	722	286	14	1	-	-	58	110 155
Nichtlandwirtschaftliche Betriebsgebäude	1 376	977	124	13	- 44	- 1	469	756 600
Sonstige Nichtwohngebäude	264	169	10	1	-	-	43	262 467
Dar.: Ausgewählte Infrastrukturgebäude	349	250	- 39	- 1	26	1	- 53	445 136
<b>Berlin</b>								
Wohn- und Nichtwohngebäude	796	141	707	97	2	0	3 901	319 874
Wohngebäude zusammen	702	13	725	97	-	-	3 925	131 435
Dav.: Wohngebäude mit 1 Wohnung	.	.	.	.	.	.	.	.
Wohngebäude mit 2 Wohnungen	.	.	.	.	.	.	.	.
Wohngebäude mit 3 oder mehr Wohnungen	.	.	.	.	.	.	.	.
Wohnheime	.	.	.	.	.	.	.	.
Dar.: Gebäude mit Eigentumswohnungen	81	2	189	28	-	-	957	40 712
Nichtwohngebäude zusammen	94	128	- 18	-	2	0	- 24	188 439
Dav.: Anstaltsgebäude	9	11	-	-	-	-	-	23 097
Büro- und Verwaltungsgebäude	27	38	- 1	1	-	-	9	59 790
Landwirtschaftliche Betriebsgebäude	.	.	.	.	.	.	.	.
Nichtlandwirtschaftliche Betriebsgebäude	41	71	- 15	- 1	-	-	- 39	83 788
Sonstige Nichtwohngebäude	17	8	- 2	-	2	0	6	21 764
Dar.: Ausgewählte Infrastrukturgebäude	28	32	- 2	-	2	0	6	54 217

Bautätigkeit  
2 Baugenehmigungen  
2.2 Hochbau insgesamt  
2.2.2 Nach Gebäudearten und Ländern  
Januar bis März 2002

Gebäudeart ----- Bauherr	Errichtung neuer Gebäude								
	Gebäude	Raum- inhalt	Nutz- fläche	Wohnungen		sonstige Wohneinheiten		Wohn- räume	veranschlagte Kosten des Bauwerkes
				ins- gesamt	Wohn- fläche	ins- gesamt	Wohn- fläche		
	Anzahl	1 000 m <sup>3</sup>	1 000 m <sup>2</sup>	Anzahl	1 000 m <sup>2</sup>	Anzahl	1 000 m <sup>2</sup>	Anzahl	1 000 EUR
<b>Baden-Württemberg</b>									
Wohn- und Nichtwohngebäude	5 551	13 905	1 726	7 647	886	52	1	38 703	2 287 568
Wohngebäude zusammen	4 549	4 877	364	7 525	874	50	1	38 201	1 148 147
Dav.: Wohngebäude mit 1 Wohnung	3 500	2 975	243	3 500	514	18	0	21 988	698 998
Wohngebäude mit 2 Wohnungen	655	741	52	1 310	136	2	0	5 881	177 591
Wohngebäude mit 3 oder mehr Wohnungen	386	1 119	68	2 477	216	-	-	10 049	259 616
Wohnheime	8	43	2	238	8	30	1	283	11 942
Dar.: Gebäude mit Eigentumswohnungen	542	1 118	72	2 337	212	-	-	9 918	254 481
Nichtwohngebäude zusammen	1 002	9 028	1 361	122	13	2	-	502	1 139 421
Dav.: Anstaltsgebäude	17	154	30	14	1	-	-	39	55 471
Büro- und Verwaltungsgebäude	95	1 411	232	30	3	-	-	117	257 804
Landwirtschaftliche Betriebsgebäude	241	607	103	2	0	-	-	8	28 062
Nichtlandwirtschaftliche Betriebsgebäude	538	6 138	884	70	8	1	-	314	600 930
Sonstige Nichtwohngebäude	111	718	112	6	1	1	-	24	197 154
Dar.: Ausgewählte Infrastrukturgebäude	137	971	158	20	1	1	-	63	266 211
<b>Bayern</b>									
Wohn- und Nichtwohngebäude	9 242	18 759	1 988	11 553	1 335	376	12	62 091	3 409 836
Wohngebäude zusammen	7 306	8 363	361	11 374	1 317	376	12	61 310	1 987 223
Dav.: Wohngebäude mit 1 Wohnung	6 065	5 634	262	6 065	863	10	0	39 738	1 329 219
Wohngebäude mit 2 Wohnungen	726	1 001	43	1 452	160	1	-	7 111	235 222
Wohngebäude mit 3 oder mehr Wohnungen	509	1 673	55	3 853	294	102	3	14 186	405 133
Wohnheime	6	57	2	4	0	263	9	275	17 649
Dar.: Gebäude mit Eigentumswohnungen	357	1 135	33	2 616	199	102	3	9 520	270 830
Nichtwohngebäude zusammen	1 936	10 396	1 628	179	19	-	-	781	1 422 613
Dav.: Anstaltsgebäude	16	298	54	6	0	-	-	16	113 811
Büro- und Verwaltungsgebäude	145	1 668	294	32	4	-	-	131	396 509
Landwirtschaftliche Betriebsgebäude	612	1 729	270	10	1	-	-	49	100 821
Nichtlandwirtschaftliche Betriebsgebäude	1 001	5 874	884	109	12	-	-	482	626 501
Sonstige Nichtwohngebäude	162	826	126	22	2	-	-	103	184 971
Dar.: Ausgewählte Infrastrukturgebäude	208	1 185	191	18	2	-	-	88	311 693
<b>Berlin</b>									
Wohn- und Nichtwohngebäude	517	1 029	115	629	71	-	-	3 071	211 155
Wohngebäude zusammen	466	359	16	619	70	-	-	3 033	79 817
Dav.: Wohngebäude mit 1 Wohnung	429	257	13	429	50	-	-	2 321	56 585
Wohngebäude mit 2 Wohnungen	23	23	1	46	4	-	-	185	5 019
Wohngebäude mit 3 oder mehr Wohnungen	14	79	2	144	15	-	-	527	18 213
Wohnheime	-	-	-	-	-	-	-	-	-
Dar.: Gebäude mit Eigentumswohnungen	22	85	2	156	16	-	-	572	19 373
Nichtwohngebäude zusammen	51	670	100	10	1	-	-	38	131 338
Dav.: Anstaltsgebäude	3	46	9	-	-	-	-	-	15 371
Büro- und Verwaltungsgebäude	10	107	22	9	1	-	-	32	38 818
Landwirtschaftliche Betriebsgebäude	-	-	-	-	-	-	-	-	-
Nichtlandwirtschaftliche Betriebsgebäude	27	469	62	-	-	-	-	-	68 319
Sonstige Nichtwohngebäude	11	48	7	1	0	-	-	6	8 830
Dar.: Ausgewählte Infrastrukturgebäude	15	192	29	1	0	-	-	6	32 023

Bautätigkeit  
2 Baugenehmigungen  
2.2 Hochbau insgesamt  
2.2.2 Nach Gebäudearten und Ländern  
Januar bis März 2002

Gebäudeart ----- Bauherr	Insgesamt (einschl. Baumaßnahmen an bestehenden Gebäuden)							
	Gebäude/ Baumaß- nahmen	Nutzfläche	Wohnungen		sonstige Wohneinheiten		Wohn- räume	veranschlagte Kosten des Bauwerkes
			insgesamt	Wohn- fläche	insgesamt	Wohn- fläche		
Anzahl	1 000 m <sup>2</sup>	Anzahl	1 000 m <sup>2</sup>	Anzahl	1 000 m <sup>2</sup>	Anzahl	1 000 EUR	
<b>Brandenburg</b>								
Wohn- und Nichtwohngebäude	2 856	190	2 914	318	27	1	13 724	517 322
Wohngebäude zusammen	2 579	38	2 847	315	8	1	13 577	352 057
Dav.: Wohngebäude mit 1 Wohnung	.	.	.	.	.	.	.	.
Wohngebäude mit 2 Wohnungen	.	.	.	.	.	.	.	.
Wohngebäude mit 3 oder mehr Wohnungen	.	.	.	.	.	.	.	.
Wohnheime	4	0	- 1	- 0	91	3	98	4 984
Dar.: Gebäude mit Eigentumswohnungen	23	2	88	10	-	-	327	11 640
Nichtwohngebäude zusammen	277	151	67	3	35	1	147	165 265
Dav.: Anstaltsgebäude	21	19	39	1	35	1	63	37 622
Büro- und Verwaltungsgebäude	38	24	11	1	-	-	34	29 985
Landwirtschaftliche Betriebsgebäude	27	10	4	1	-	-	17	2 021
Nichtlandwirtschaftliche Betriebsgebäude	145	64	15	1	-	-	39	36 521
Sonstige Nichtwohngebäude	46	35	- 2	- 0	-	-	- 6	59 116
Dar.: Ausgewählte Infrastrukturgebäude	75	56	37	0	35	1	57	98 133
<b>Bremen</b>								
Wohn- und Nichtwohngebäude	393	106	475	47	22	1	2 010	144 535
Wohngebäude zusammen	343	8	456	46	22	1	1 988	48 647
Dav.: Wohngebäude mit 1 Wohnung	.	.	.	.	.	.	.	.
Wohngebäude mit 2 Wohnungen	.	.	.	.	.	.	.	.
Wohngebäude mit 3 oder mehr Wohnungen	.	.	.	.	.	.	.	.
Wohnheime	.	.	.	.	.	.	.	.
Dar.: Gebäude mit Eigentumswohnungen	10	4	109	9	-	-	412	10 702
Nichtwohngebäude zusammen	50	98	19	1	-	-	22	95 888
Dav.: Anstaltsgebäude	3	3	20	1	-	-	24	4 934
Büro- und Verwaltungsgebäude	14	49	- 1	-	-	-	- 1	58 008
Landwirtschaftliche Betriebsgebäude	.	.	.	.	.	.	.	.
Nichtlandwirtschaftliche Betriebsgebäude	29	49	.	.	.	.	- 1	21 504
Sonstige Nichtwohngebäude	4	- 3	.	.	.	.	.	11 442
Dar.: Ausgewählte Infrastrukturgebäude	6	- 2	.	.	.	.	.	14 836
<b>Hamburg</b>								
Wohn- und Nichtwohngebäude	550	97	1 004	105	-	-	4 318	241 375
Wohngebäude zusammen	473	19	994	104	-	-	4 276	165 574
Dav.: Wohngebäude mit 1 Wohnung	.	.	.	.	.	.	.	.
Wohngebäude mit 2 Wohnungen	.	.	.	.	.	.	.	.
Wohngebäude mit 3 oder mehr Wohnungen	.	.	.	.	.	.	.	.
Wohnheime	.	.	.	.	.	.	.	.
Dar.: Gebäude mit Eigentumswohnungen	40	7	362	38	-	-	1 452	62 350
Nichtwohngebäude zusammen	77	78	10	1	-	-	42	75 801
Dav.: Anstaltsgebäude	.	.	.	.	.	.	.	.
Büro- und Verwaltungsgebäude	19	18	7	1	-	-	32	19 792
Landwirtschaftliche Betriebsgebäude	5	3	-	-	-	-	-	993
Nichtlandwirtschaftliche Betriebsgebäude	45	56	3	0	-	-	10	53 348
Sonstige Nichtwohngebäude	8	1	-	-	-	-	-	1 668
Dar.: Ausgewählte Infrastrukturgebäude	10	2	-	-	-	-	-	2 268

Bautätigkeit  
2 Baugenehmigungen  
2.2 Hochbau insgesamt  
2.2.2 Nach Gebäudearten und Ländern  
Januar bis März 2002

Gebäudeart ----- Bauherr	Errichtung neuer Gebäude								
	Gebäude	Raum- inhalt	Nutz- fläche	Wohnungen		sonstige Wohneinheiten		Wohn- räume	veranschlagte Kosten des Bauwerkes
				ins- gesamt	Wohn- fläche	ins- gesamt	Wohn- fläche		
	Anzahl	1 000 m <sup>3</sup>	1 000 m <sup>2</sup>	Anzahl	1 000 m <sup>2</sup>	Anzahl	1 000 m <sup>2</sup>	Anzahl	1 000 EUR
<b>Brandenburg</b>									
Wohn- und Nichtwohngebäude	2 149	2 295	195	2 462	266	79	2	11 846	403 172
Wohngebäude zusammen	2 006	1 354	64	2 384	262	79	2	11 666	285 416
Dav.: Wohngebäude mit 1 Wohnung	1 838	1 116	51	1 838	219	1	0	9 595	237 115
Wohngebäude mit 2 Wohnungen	132	126	7	264	24	-	-	1 100	26 069
Wohngebäude mit 3 oder mehr Wohnungen	34	96	6	282	19	-	-	893	18 553
Wohnheime	.	.	.	.	.	.	.	.	.
Dar.: Gebäude mit Eigentumswohnungen	8	38	3	91	8	-	-	298	6 847
Nichtwohngebäude zusammen	143	941	131	78	4	-	-	180	117 756
Dav.: Anstaltsgebäude	11	108	17	58	2	-	-	110	28 345
Büro- und Verwaltungsgebäude	19	142	19	14	1	-	-	43	22 778
Landwirtschaftliche Betriebsgebäude	20	45	9	-	-	-	-	-	1 462
Nichtlandwirtschaftliche Betriebsgebäude	74	468	56	5	1	-	-	24	25 910
Sonstige Nichtwohngebäude	19	181	31	1	0	-	-	3	39 261
Dar.: Ausgewählte Infrastrukturgebäude	36	296	49	59	2	-	-	113	68 760
<b>Bremen</b>									
Wohn- und Nichtwohngebäude	327	715	109	428	44	-	-	1 949	128 516
Wohngebäude zusammen	289	201	10	406	43	-	-	1 911	45 627
Dav.: Wohngebäude mit 1 Wohnung	265	140	6	265	31	-	-	1 370	31 473
Wohngebäude mit 2 Wohnungen	13	12	1	26	3	-	-	105	2 692
Wohngebäude mit 3 oder mehr Wohnungen	11	50	4	115	9	-	-	436	11 462
Wohnheime	.	.	.	.	.	.	.	.	.
Dar.: Gebäude mit Eigentumswohnungen	9	47	4	108	9	-	-	407	10 696
Nichtwohngebäude zusammen	38	514	99	22	1	-	-	38	82 889
Dav.: Anstaltsgebäude	.	.	.	.	.	.	.	.	.
Büro- und Verwaltungsgebäude	11	213	48	1	0	-	-	9	57 063
Landwirtschaftliche Betriebsgebäude	.	.	.	.	.	.	.	.	.
Nichtlandwirtschaftliche Betriebsgebäude	22	270	45	1	0	-	-	5	19 542
Sonstige Nichtwohngebäude	3	19	3	-	-	-	-	-	2 750
Dar.: Ausgewählte Infrastrukturgebäude	4	25	4	-	-	-	-	-	4 744
<b>Hamburg</b>									
Wohn- und Nichtwohngebäude	416	1 060	91	940	96	-	-	4 002	226 176
Wohngebäude zusammen	357	550	20	930	95	-	-	3 961	155 914
Dav.: Wohngebäude mit 1 Wohnung	276	211	8	276	35	-	-	1 530	58 119
Wohngebäude mit 2 Wohnungen	15	17	1	30	3	-	-	141	5 075
Wohngebäude mit 3 oder mehr Wohnungen	66	323	11	624	57	-	-	2 290	92 720
Wohnheime	.	.	.	.	.	.	.	.	.
Dar.: Gebäude mit Eigentumswohnungen	35	217	7	353	37	-	-	1 413	61 461
Nichtwohngebäude zusammen	59	510	71	10	1	-	-	41	70 262
Dav.: Anstaltsgebäude	.	.	.	.	.	.	.	.	.
Büro- und Verwaltungsgebäude	15	85	18	7	1	-	-	32	19 342
Landwirtschaftliche Betriebsgebäude	3	15	3	-	-	-	-	-	723
Nichtlandwirtschaftliche Betriebsgebäude	35	405	49	3	0	-	-	9	48 604
Sonstige Nichtwohngebäude	6	5	1	-	-	-	-	-	1 593
Dar.: Ausgewählte Infrastrukturgebäude	8	7	2	-	-	-	-	-	2 193



Bautätigkeit  
2 Baugenehmigungen  
2.2 Hochbau insgesamt  
2.2.2 Nach Gebäudearten und Ländern  
Januar bis März 2002

Gebäudeart ----- Bauherr	Insgesamt (einschl. Baumaßnahmen an bestehenden Gebäuden)							veranschlagte Kosten des Bauwerkes  1 000 EUR
	Gebäude/ Baumaß- nahmen	Nutzfläche	Wohnungen		sonstige Wohneinheiten		Wohn- räume	
			insgesamt	Wohn- fläche	insgesamt	Wohn- fläche		
	Anzahl	1 000 m <sup>2</sup>	Anzahl	1 000 m <sup>2</sup>	Anzahl	1 000 m <sup>2</sup>	Anzahl	
Hessen								
Wohn- und Nichtwohngebäude	4 207	621	4 224	501	1	0	21 987	1 055 205
Wohngebäude zusammen	3 382	142	4 149	495	1	0	21 832	603 097
Dav.: Wohngebäude mit 1 Wohnung	.	.	.	.	.	.	.	.
Wohngebäude mit 2 Wohnungen	.	.	.	.	.	.	.	.
Wohngebäude mit 3 oder mehr Wohnungen	.	.	.	.	.	.	.	.
Wohnheime	.	.	.	.	.	.	.	.
Dar.: Gebäude mit Eigentumswohnungen	338	24	1 048	99	-	-	4 342	110 549
Nichtwohngebäude zusammen	825	480	75	6	-	-	155	452 108
Dav.: Anstaltsgebäude	19	34	-	-	-	-	-	101 289
Büro- und Verwaltungsgebäude	110	79	- 16	- 2	-	-	- 89	83 125
Landwirtschaftliche Betriebsgebäude	150	53	6	1	-	-	20	24 376
Nichtlandwirtschaftliche Betriebsgebäude	428	284	78	6	-	-	190	203 802
Sonstige Nichtwohngebäude	118	30	7	1	-	-	34	39 516
Dar.: Ausgewählte Infrastrukturgebäude	117	68	- 5	- 1	-	-	- 40	145 091
Mecklenburg-Vorpommern								
Wohn- und Nichtwohngebäude	1 365	78	1 746	170	- 23	- 1	7 295	235 720
Wohngebäude zusammen	1 242	10	1 716	168	- 23	- 1	7 211	176 306
Dav.: Wohngebäude mit 1 Wohnung	.	.	.	.	.	.	.	.
Wohngebäude mit 2 Wohnungen	.	.	.	.	.	.	.	.
Wohngebäude mit 3 oder mehr Wohnungen	.	.	.	.	.	.	.	.
Wohnheime	.	.	.	.	.	.	.	.
Dar.: Gebäude mit Eigentumswohnungen	25	- 4	240	17	-	-	723	16 256
Nichtwohngebäude zusammen	123	68	30	2	-	-	84	59 414
Dav.: Anstaltsgebäude	5	10	-	-	-	-	-	11 263
Büro- und Verwaltungsgebäude	26	12	26	2	-	-	79	12 324
Landwirtschaftliche Betriebsgebäude	13	10	5	0	-	-	12	12 176
Nichtlandwirtschaftliche Betriebsgebäude	54	29	- 1	- 0	-	-	- 10	12 986
Sonstige Nichtwohngebäude	25	7	-	-	-	-	3	10 665
Dar.: Ausgewählte Infrastrukturgebäude	33	19	- 8	- 1	-	-	- 24	24 104
Niedersachsen								
Wohn- und Nichtwohngebäude	9 231	1 032	8 466	1 086	31	2	48 107	1 530 704
Wohngebäude zusammen	7 796	218	8 380	1 080	30	2	47 816	1 096 232
Dav.: Wohngebäude mit 1 Wohnung	.	.	.	.	.	.	.	.
Wohngebäude mit 2 Wohnungen	.	.	.	.	.	.	.	.
Wohngebäude mit 3 oder mehr Wohnungen	.	.	.	.	.	.	.	.
Wohnheime	.	.	.	.	.	.	.	.
Dar.: Gebäude mit Eigentumswohnungen	134	12	720	58	-	-	2 902	57 904
Nichtwohngebäude zusammen	1 435	814	86	6	1	0	291	434 472
Dav.: Anstaltsgebäude	52	53	1	-	1	0	10	49 797
Büro- und Verwaltungsgebäude	136	73	19	1	-	-	34	81 499
Landwirtschaftliche Betriebsgebäude	427	224	9	1	-	-	37	51 992
Nichtlandwirtschaftliche Betriebsgebäude	633	387	57	5	-	-	210	196 915
Sonstige Nichtwohngebäude	187	78	-	- 0	-	-	-	54 269
Dar.: Ausgewählte Infrastrukturgebäude	254	135	4	0	1	0	23	107 240

Bautätigkeit  
2 Baugenehmigungen  
2.2 Hochbau insgesamt  
2.2.2 Nach Gebäudearten und Ländern  
Januar bis März 2002

Gebäudeart ----- Bauherr	Errichtung neuer Gebäude								veranschlagte Kosten des Bauwerkes
	Gebäude	Raum- inhalt	Nutz- fläche	Wohnungen		sonstige Wohneinheiten		Wohn- räume	
				ins- gesamt	Wohn- fläche	ins- gesamt	Wohn- fläche		
	Anzahl	1 000 m <sup>3</sup>	1 000 m <sup>2</sup>	Anzahl	1 000 m <sup>2</sup>	Anzahl	1 000 m <sup>2</sup>	Anzahl	
<b>Hessen</b>									
Wohn- und Nichtwohngebäude	2 566	5 027	583	3 617	416	1	0	18 489	876 790
Wohngebäude zusammen	2 141	2 254	149	3 573	411	1	0	18 305	505 956
Dav.: Wohngebäude mit 1 Wohnung	1 519	1 190	80	1 519	213	1	0	9 555	268 848
Wohngebäude mit 2 Wohnungen	409	469	32	818	84	-	-	3 720	103 696
Wohngebäude mit 3 oder mehr Wohnungen	213	595	37	1 236	114	-	-	5 030	133 412
Wohnheime	-	-	-	-	-	-	-	-	-
Dar.: Gebäude mit Eigentumswohnungen	208	440	25	934	87	-	-	3 849	96 832
Nichtwohngebäude zusammen	425	2 773	434	44	5	-	-	184	370 834
Dav.: Anstaltsgebäude	9	173	32	-	-	-	-	-	83 338
Büro- und Verwaltungsgebäude	32	383	65	5	1	-	-	21	62 313
Landwirtschaftliche Betriebsgebäude	107	266	50	5	1	-	-	15	21 788
Nichtlandwirtschaftliche Betriebsgebäude	233	1 819	261	25	2	-	-	102	174 998
Sonstige Nichtwohngebäude	44	132	26	9	1	-	-	46	28 397
Dar.: Ausgewählte Infrastrukturgebäude	47	324	62	2	0	-	-	5	116 275
<b>Mecklenburg-Vorpommern</b>									
Wohn- und Nichtwohngebäude	1 118	985	83	1 522	144	2	-	6 581	190 601
Wohngebäude zusammen	1 034	657	23	1 505	142	2	-	6 532	144 308
Dav.: Wohngebäude mit 1 Wohnung	912	464	14	912	103	-	-	4 669	103 292
Wohngebäude mit 2 Wohnungen	69	49	2	138	11	-	-	544	11 338
Wohngebäude mit 3 oder mehr Wohnungen	53	145	7	455	28	2	-	1 319	29 678
Wohnheime	-	-	-	-	-	-	-	-	-
Dar.: Gebäude mit Eigentumswohnungen	16	44	2	145	9	-	-	440	8 939
Nichtwohngebäude zusammen	84	328	61	17	2	-	-	49	46 293
Dav.: Anstaltsgebäude	4	42	9	-	-	-	-	-	9 861
Büro- und Verwaltungsgebäude	15	44	9	14	1	-	-	39	7 920
Landwirtschaftliche Betriebsgebäude	10	102	10	-	-	-	-	-	11 449
Nichtlandwirtschaftliche Betriebsgebäude	39	105	26	2	0	-	-	6	9 023
Sonstige Nichtwohngebäude	16	36	6	1	0	-	-	4	8 040
Dar.: Ausgewählte Infrastrukturgebäude	21	87	17	1	0	-	-	4	18 763
<b>Niedersachsen</b>									
Wohn- und Nichtwohngebäude	7 186	9 057	933	7 833	986	26	1	44 202	1 346 568
Wohngebäude zusammen	6 198	4 922	234	7 753	979	26	1	43 887	994 977
Dav.: Wohngebäude mit 1 Wohnung	5 446	3 854	183	5 446	761	-	-	33 560	785 776
Wohngebäude mit 2 Wohnungen	600	630	29	1 200	129	-	-	5 926	120 988
Wohngebäude mit 3 oder mehr Wohnungen	151	425	21	1 107	88	-	-	4 375	84 777
Wohnheime	-	-	-	-	-	-	-	-	-
Dar.: Gebäude mit Eigentumswohnungen	104	267	13	689	54	-	-	2 745	54 410
Nichtwohngebäude zusammen	988	4 135	699	80	7	-	-	315	351 591
Dav.: Anstaltsgebäude	22	182	46	1	0	-	-	5	32 760
Büro- und Verwaltungsgebäude	77	385	65	25	2	-	-	85	70 464
Landwirtschaftliche Betriebsgebäude	368	1 185	208	2	0	-	-	10	46 799
Nichtlandwirtschaftliche Betriebsgebäude	416	2 096	327	42	4	-	-	172	160 984
Sonstige Nichtwohngebäude	105	288	53	10	1	-	-	43	40 584
Dar.: Ausgewählte Infrastrukturgebäude	134	489	101	13	1	-	-	58	75 584

Bautätigkeit  
2 Baugenehmigungen  
2.2 Hochbau insgesamt  
2.2.2 Nach Gebäudearten und Ländern  
Januar bis März 2002

Gebäudeart ----- Bauherr	Insgesamt (einschl. Baumaßnahmen an bestehenden Gebäuden)							
	Gebäude/ Baumaß- nahmen	Nutzfläche	Wohnungen		sonstige Wohneinheiten		Wohn- räume	veranschlagte Kosten des Bauwerkes
			insgesamt	Wohn- fläche	insgesamt	Wohn- fläche		
	Anzahl	1 000 m <sup>2</sup>	Anzahl	1 000 m <sup>2</sup>	Anzahl	1 000 m <sup>2</sup>	Anzahl	1 000 EUR
<b>Nordrhein-Westfalen</b>								
Wohn- und Nichtwohngebäude	10 609	1 358	12 400	1 420	88	4	63 375	2 699 994
Wohngebäude zusammen	9 259	290	12 141	1 396	105	4	62 357	1 722 685
Dav.: Wohngebäude mit 1 Wohnung	.	.	.	.	.	.	.	.
Wohngebäude mit 2 Wohnungen	.	.	.	.	.	.	.	.
Wohngebäude mit 3 oder mehr Wohnungen	.	.	.	.	.	.	.	.
Wohnheime	7	1	1	0	90	4	110	4 940
Dar.: Gebäude mit Eigentumswohnungen	324	23	1 631	142	-	-	6 593	160 475
Nichtwohngebäude zusammen	1 350	1 068	259	24	- 17	- 0	1 018	977 309
Dav.: Anstaltsgebäude	27	32	3	0	- 17	- 0	- 7	57 849
Büro- und Verwaltungsgebäude	167	223	38	4	-	-	154	377 456
Landwirtschaftliche Betriebsgebäude	266	131	21	2	-	-	78	47 503
Nichtlandwirtschaftliche Betriebsgebäude	760	708	163	16	-	-	676	419 668
Sonstige Nichtwohngebäude	130	26	34	3	-	-	117	74 833
Dar.: Ausgewählte Infrastrukturgebäude	158	15	40	3	- 17	- 0	122	137 370
<b>Rheinland-Pfalz</b>								
Wohn- und Nichtwohngebäude	4 213	543	3 943	513	-	-	22 140	1 001 154
Wohngebäude zusammen	3 485	138	3 854	504	-	-	21 823	651 940
Dav.: Wohngebäude mit 1 Wohnung	.	.	.	.	.	.	.	.
Wohngebäude mit 2 Wohnungen	.	.	.	.	.	.	.	.
Wohngebäude mit 3 oder mehr Wohnungen	.	.	.	.	.	.	.	.
Wohnheime	.	.	.	.	.	.	.	.
Dar.: Gebäude mit Eigentumswohnungen	69	11	347	34	-	-	1 500	44 793
Nichtwohngebäude zusammen	728	405	89	9	-	-	317	349 214
Dav.: Anstaltsgebäude	20	33	-	-	-	-	-	51 556
Büro- und Verwaltungsgebäude	88	55	26	2	-	-	81	86 822
Landwirtschaftliche Betriebsgebäude	134	47	7	1	-	-	19	16 314
Nichtlandwirtschaftliche Betriebsgebäude	404	249	59	6	-	-	226	159 934
Sonstige Nichtwohngebäude	82	21	- 3	-	-	-	- 9	34 588
Dar.: Ausgewählte Infrastrukturgebäude	113	58	- 3	-	-	-	- 9	91 793
<b>Saarland</b>								
Wohn- und Nichtwohngebäude	704	62	662	82	20	0	3 610	150 059
Wohngebäude zusammen	592	4	654	82	20	0	3 592	105 003
Dav.: Wohngebäude mit 1 Wohnung	.	.	.	.	.	.	.	.
Wohngebäude mit 2 Wohnungen	.	.	.	.	.	.	.	.
Wohngebäude mit 3 oder mehr Wohnungen	.	.	.	.	.	.	.	.
Wohnheime	.	.	.	.	.	.	.	.
Dar.: Gebäude mit Eigentumswohnungen	16	3	138	11	-	-	490	12 313
Nichtwohngebäude zusammen	112	58	8	0	-	-	18	45 056
Dav.: Anstaltsgebäude	.	.	.	.	.	.	.	.
Büro- und Verwaltungsgebäude	15	3	2	-	-	-	5	6 574
Landwirtschaftliche Betriebsgebäude	.	.	.	.	.	.	.	.
Nichtlandwirtschaftliche Betriebsgebäude	77	49	- 1	- 0	-	-	- 6	29 678
Sonstige Nichtwohngebäude	17	2	-	- 0	-	-	- 2	2 765
Dar.: Ausgewählte Infrastrukturgebäude	20	5	7	0	-	-	19	8 687

Bautätigkeit  
2 Baugenehmigungen  
2.2 Hochbau insgesamt  
2.2.2 Nach Gebäudearten und Ländern  
Januar bis März 2002

Gebäudeart ----- Bauherr	Errichtung neuer Gebäude								
	Gebäude	Raum- inhalt	Nutz- fläche	Wohnungen		sonstige Wohneinheiten		Wohn- räume	veranschlagte Kosten des Bauwerkes
				ins- gesamt	Wohn- fläche	ins- gesamt	Wohn- fläche		
	Anzahl	1 000 m <sup>3</sup>	1 000 m <sup>2</sup>	Anzahl	1 000 m <sup>2</sup>	Anzahl	1 000 m <sup>2</sup>	Anzahl	1 000 EUR
<b>Nordrhein-Westfalen</b>									
Wohn- und Nichtwohngebäude	8 065	13 693	1 275	11 405	1 281	99	4	57 886	2 373 609
Wohngebäude zusammen	7 152	7 017	295	11 170	1 260	99	4	56 933	1 548 775
Dav.: Wohngebäude mit 1 Wohnung	5 870	4 491	203	5 870	792	14	0	35 304	987 039
Wohngebäude mit 2 Wohnungen	731	865	36	1 462	155	1	0	6 930	189 049
Wohngebäude mit 3 oder mehr Wohnungen	546	1 641	55	3 837	313	-	-	14 595	367 977
Wohnheime	5	21	1	1	0	84	3	104	4 710
Dar.: Gebäude mit Eigentumswohnungen	238	681	24	1 549	134	-	-	6 221	152 249
Nichtwohngebäude zusammen	913	6 676	980	235	21	-	-	953	824 834
Dav.: Anstaltsgebäude	12	103	19	-	-	-	-	-	27 696
Büro- und Verwaltungsgebäude	96	1 033	190	55	5	-	-	237	353 990
Landwirtschaftliche Betriebsgebäude	217	736	124	6	1	-	-	30	41 802
Nichtlandwirtschaftliche Betriebsgebäude	521	4 546	606	140	13	-	-	567	347 351
Sonstige Nichtwohngebäude	67	259	42	34	3	-	-	119	53 995
Dar.: Ausgewählte Infrastrukturgebäude	85	415	69	34	3	-	-	119	87 238
<b>Rheinland-Pfalz</b>									
Wohn- und Nichtwohngebäude	2 882	4 732	498	3 487	448	-	-	19 511	810 933
Wohngebäude zusammen	2 465	2 480	147	3 445	444	-	-	19 359	560 855
Dav.: Wohngebäude mit 1 Wohnung	1 920	1 632	102	1 920	284	-	-	12 092	369 032
Wohngebäude mit 2 Wohnungen	419	513	27	838	97	-	-	4 376	114 275
Wohngebäude mit 3 oder mehr Wohnungen	126	336	18	687	63	-	-	2 891	77 548
Wohnheime	-	-	-	-	-	-	-	-	-
Dar.: Gebäude mit Eigentumswohnungen	54	175	11	334	32	-	-	1 415	40 769
Nichtwohngebäude zusammen	417	2 252	351	42	4	-	-	152	250 078
Dav.: Anstaltsgebäude	9	115	29	-	-	-	-	-	38 871
Büro- und Verwaltungsgebäude	37	247	46	31	3	-	-	100	55 964
Landwirtschaftliche Betriebsgebäude	104	278	44	1	0	-	-	3	13 197
Nichtlandwirtschaftliche Betriebsgebäude	241	1 523	217	10	1	-	-	49	121 608
Sonstige Nichtwohngebäude	26	88	15	-	-	-	-	-	20 438
Dar.: Ausgewählte Infrastrukturgebäude	39	215	46	-	-	-	-	-	62 663
<b>Saarland</b>									
Wohn- und Nichtwohngebäude	439	806	56	605	72	20	0	3 202	127 039
Wohngebäude zusammen	387	422	4	594	72	20	0	3 166	92 694
Dav.: Wohngebäude mit 1 Wohnung	305	279	1	305	46	-	-	1 978	60 815
Wohngebäude mit 2 Wohnungen	59	71	0	118	13	-	-	542	15 144
Wohngebäude mit 3 oder mehr Wohnungen	22	65	3	161	13	-	-	610	14 635
Wohnheime	-	-	-	-	-	-	-	-	-
Dar.: Gebäude mit Eigentumswohnungen	14	52	3	133	10	-	-	482	12 022
Nichtwohngebäude zusammen	52	384	52	11	1	-	-	36	34 345
Dav.: Anstaltsgebäude	-	-	-	-	-	-	-	-	-
Büro- und Verwaltungsgebäude	4	12	2	3	0	-	-	11	2 958
Landwirtschaftliche Betriebsgebäude	-	-	-	-	-	-	-	-	-
Nichtlandwirtschaftliche Betriebsgebäude	43	345	46	1	0	-	-	4	24 997
Sonstige Nichtwohngebäude	-	-	-	-	-	-	-	-	-
Dar.: Ausgewählte Infrastrukturgebäude	4	22	4	7	0	-	-	21	6 231

Bautätigkeit  
2 Baugenehmigungen  
2.2 Hochbau insgesamt  
2.2.2 Nach Gebäudearten und Ländern  
Januar bis März 2002

Gebäudeart ..... Bauherr	Insgesamt (einschl. Baumaßnahmen an bestehenden Gebäuden)							
	Gebäude/ Baumaß- nahmen	Nutzfläche	Wohnungen		sonstige Wohneinheiten		Wohn- räume	veranschlagte Kosten des Bauwerkes
			insgesamt	Wohn- fläche	insgesamt	Wohn- fläche		
	Anzahl	1 000 m <sup>2</sup>	Anzahl	1 000 m <sup>2</sup>	Anzahl	1 000 m <sup>2</sup>	Anzahl	1 000 EUR
<b>Sachsen</b>								
Wohn- und Nichtwohngebäude	2 501	294	2 096	230	74	4	10 340	626 794
Wohngebäude zusammen	2 089	26	2 046	227	83	4	10 193	306 508
Dav.: Wohngebäude mit 1 Wohnung	.	.	.	.	.	.	.	.
Wohngebäude mit 2 Wohnungen	.	.	.	.	.	.	.	.
Wohngebäude mit 3 oder mehr Wohnungen	.	.	.	.	.	.	.	.
Wohnheime	4	0	.	.	58	3	62	4 150
Dar.: Gebäude mit Eigentumswohnungen	122	3	282	20	20	0	737	36 641
Nichtwohngebäude zusammen	412	268	50	4	9	.	147	320 286
Dav.: Anstaltsgebäude	28	43	31	2	.	.	66	90 088
Büro- und Verwaltungsgebäude	53	27	3	0	20	0	25	35 400
Landwirtschaftliche Betriebsgebäude	32	28	2	0	.	.	4	5 144
Nichtlandwirtschaftliche Betriebsgebäude	222	131	17	1	11	0	88	94 337
Sonstige Nichtwohngebäude	77	40	3	0	.	.	14	95 317
Dar.: Ausgewählte Infrastrukturgebäude	130	90	38	3	.	.	96	193 654
<b>Sachsen-Anhalt</b>								
Wohn- und Nichtwohngebäude	1 590	185	1 267	151	26	1	6 374	359 765
Wohngebäude zusammen	1 289	3	1 303	152	26	1	6 465	159 573
Dav.: Wohngebäude mit 1 Wohnung	.	.	.	.	.	.	.	.
Wohngebäude mit 2 Wohnungen	.	.	.	.	.	.	.	.
Wohngebäude mit 3 oder mehr Wohnungen	.	.	.	.	.	.	.	.
Wohnheime	.	.	.	.	.	.	.	.
Dar.: Gebäude mit Eigentumswohnungen	28	3	78	8	.	.	248	8 253
Nichtwohngebäude zusammen	301	187	36	1	.	.	91	200 192
Dav.: Anstaltsgebäude	9	24	1	0	.	.	12	48 024
Büro- und Verwaltungsgebäude	36	12	41	1	.	.	68	41 419
Landwirtschaftliche Betriebsgebäude	31	17	5	0	.	.	21	2 871
Nichtlandwirtschaftliche Betriebsgebäude	167	108	.	0	.	.	9	73 875
Sonstige Nichtwohngebäude	58	26	1	0	.	.	23	34 003
Dar.: Ausgewählte Infrastrukturgebäude	80	64	.	1	.	.	35	92 794
<b>Schleswig-Holstein</b>								
Wohn- und Nichtwohngebäude	2 676	307	2 659	295	294	7	12 912	511 486
Wohngebäude zusammen	2 268	4	2 648	294	294	7	12 862	321 472
Dav.: Wohngebäude mit 1 Wohnung	.	.	.	.	.	.	.	.
Wohngebäude mit 2 Wohnungen	.	.	.	.	.	.	.	.
Wohngebäude mit 3 oder mehr Wohnungen	.	.	.	.	.	.	.	.
Wohnheime	7	1	10	1	339	8	379	9 284
Dar.: Gebäude mit Eigentumswohnungen	31	1	298	22	.	.	1 009	22 351
Nichtwohngebäude zusammen	408	312	11	1	.	.	50	190 014
Dav.: Anstaltsgebäude	15	12	11	1	.	.	27	6 478
Büro- und Verwaltungsgebäude	33	9	3	.	.	.	5	8 101
Landwirtschaftliche Betriebsgebäude	120	55	5	0	.	.	18	14 981
Nichtlandwirtschaftliche Betriebsgebäude	190	195	14	1	.	.	55	118 024
Sonstige Nichtwohngebäude	50	41	.	0	.	.	1	42 430
Dar.: Ausgewählte Infrastrukturgebäude	72	54	11	1	.	.	28	49 936

Bautätigkeit  
2 Baugenehmigungen  
2.2 Hochbau insgesamt  
2.2.2 Nach Gebäudearten und Ländern  
Januar bis März 2002

Gebäudeart ----- Bauherr	Errichtung neuer Gebäude								
	Gebäude	Raum- inhalt	Nutz- fläche	Wohnungen		sonstige Wohneinheiten		Wohn- räume	veranschlagte Kosten des Bauwerkes
				ins- gesamt	Wohn- fläche	ins- gesamt	Wohn- fläche		
	Anzahl	1 000 m <sup>3</sup>	1 000 m <sup>2</sup>	Anzahl	1 000 m <sup>2</sup>	Anzahl	1 000 m <sup>2</sup>	Anzahl	1 000 EUR
<b>Sachsen</b>									
Wohn- und Nichtwohngebäude	1 479	2 608	298	1 664	180	74	3	8 567	459 660
Wohngebäude zusammen	1 250	973	47	1 611	177	74	3	8 422	206 659
Dav.: Wohngebäude mit 1 Wohnung	1 089	718	36	1 089	133	6	0	6 290	153 457
Wohngebäude mit 2 Wohnungen	111	109	5	222	21	-	-	983	23 276
Wohngebäude mit 3 oder mehr Wohnungen	47	132	6	300	22	-	-	1 077	26 543
Wohnheime	3	15	0	-	-	68	3	72	3 383
Dar.: Gebäude mit Eigentumswohnungen	16	61	2	122	10	-	-	433	9 986
Nichtwohngebäude zusammen	229	1 635	251	53	3	-	-	145	253 001
Dav.: Anstaltsgebäude	19	234	43	30	2	-	-	60	81 427
Büro- und Verwaltungsgebäude	23	133	22	11	1	-	-	47	27 811
Landwirtschaftliche Betriebsgebäude	24	144	26	-	-	-	-	-	4 307
Nichtlandwirtschaftliche Betriebsgebäude	132	887	128	8	1	-	-	19	76 633
Sonstige Nichtwohngebäude	31	237	31	4	0	-	-	19	62 823
Dar.: Ausgewählte Infrastrukturgebäude	65	514	81	36	2	-	-	87	151 220
<b>Sachsen-Anhalt</b>									
Wohn- und Nichtwohngebäude	1 114	1 761	183	1 114	126	26	1	5 583	278 261
Wohngebäude zusammen	909	616	10	1 104	125	26	1	5 558	127 521
Dav.: Wohngebäude mit 1 Wohnung	839	507	8	839	104	-	-	4 564	102 769
Wohngebäude mit 2 Wohnungen	45	39	1	90	8	-	-	366	8 044
Wohngebäude mit 3 oder mehr Wohnungen	24	63	1	175	13	-	-	602	14 708
Wohnheime	.	.	.	.	.	.	.	.	.
Dar.: Gebäude mit Eigentumswohnungen	9	15	0	41	4	-	-	169	2 941
Nichtwohngebäude zusammen	205	1 145	173	10	1	-	-	25	150 740
Dav.: Anstaltsgebäude	4	93	20	4	0	-	-	6	28 238
Büro- und Verwaltungsgebäude	18	56	9	1	0	-	-	6	34 702
Landwirtschaftliche Betriebsgebäude	22	90	17	-	-	-	-	-	2 419
Nichtlandwirtschaftliche Betriebsgebäude	131	743	102	5	0	-	-	13	59 270
Sonstige Nichtwohngebäude	30	164	25	-	-	-	-	-	26 111
Dar.: Ausgewählte Infrastrukturgebäude	42	357	58	4	0	-	-	6	64 446
<b>Schleswig-Holstein</b>									
Wohn- und Nichtwohngebäude	1 959	3 114	267	2 483	265	276	6	11 753	440 181
Wohngebäude zusammen	1 708	1 360	4	2 467	264	276	6	11 692	285 749
Dav.: Wohngebäude mit 1 Wohnung	1 538	982	1	1 538	193	-	-	8 349	204 473
Wohngebäude mit 2 Wohnungen	100	96	0	200	19	-	-	869	19 978
Wohngebäude mit 3 oder mehr Wohnungen	66	249	2	719	51	-	-	2 158	52 852
Wohnheime	4	33	0	10	1	276	6	316	8 446
Dar.: Gebäude mit Eigentumswohnungen	28	104	-	283	21	-	-	954	21 498
Nichtwohngebäude zusammen	251	1 754	263	16	2	-	-	61	154 432
Dav.: Anstaltsgebäude	4	21	5	-	-	-	-	-	2 270
Büro- und Verwaltungsgebäude	14	36	7	2	0	-	-	4	5 684
Landwirtschaftliche Betriebsgebäude	88	282	49	1	0	-	-	6	12 504
Nichtlandwirtschaftliche Betriebsgebäude	117	1 149	165	13	1	-	-	51	97 195
Sonstige Nichtwohngebäude	28	266	37	-	-	-	-	-	36 779
Dar.: Ausgewählte Infrastrukturgebäude	36	294	43	-	-	-	-	-	39 965

Bautätigkeit  
2 Baugenehmigungen  
2.2 Hochbau insgesamt  
2.2.2 Nach Gebäudearten und Ländern  
Januar bis März 2002

Gebäudeart ..... Bauherr	Insgesamt (einschl. Baumaßnahmen an bestehenden Gebäuden)							
	Gebäude/ Baumaß- nahmen	Nutzfläche	Wohnungen		sonstige Wohneinheiten		Wohn- räume	veranschlagte Kosten des Bauwerkes
			insgesamt	Wohn- fläche	insgesamt	Wohn- fläche		
Anzahl	1 000 m <sup>2</sup>	Anzahl	1 000 m <sup>2</sup>	Anzahl	1 000 m <sup>2</sup>	Anzahl	1 000 EUR	

Thüringen

Wohn- und Nichtwohngebäude	1 517	150	1 190	140	62	5	6 304	331 172
Wohngebäude zusammen	1 217	15	1 105	134	82	5	6 107	174 780
Dav.: Wohngebäude mit 1 Wohnung	.	.	.	.	.	.	.	.
Wohngebäude mit 2 Wohnungen	.	.	.	.	.	.	.	.
Wohngebäude mit 3 oder mehr Wohnungen	.	.	.	.	.	.	.	.
Wohnheime	4	1	-	-	79	5	149	11 252
Dar.: Gebäude mit Eigentumswohnungen	28	- 4	145	13	-	-	559	13 107
Nichtwohngebäude zusammen	300	134	85	5	- 20	- 1	197	156 392
Dav.: Anstaltsgebäude	10	13	36	2	-	-	76	24 646
Büro- und Verwaltungsgebäude	28	11	14	1	- 20	- 1	19	33 152
Landwirtschaftliche Betriebsgebäude	13	8	3	1	-	-	14	2 033
Nichtlandwirtschaftliche Betriebsgebäude	184	91	7	1	-	-	32	57 252
Sonstige Nichtwohngebäude	65	11	25	1	-	-	56	39 309
Dar.: Ausgewählte Infrastrukturgebäude	66	26	57	2	-	-	115	67 175

Gebäudeart ..... Bauherr	Errichtung neuer Gebäude								
	Gebäude	Raum- inhalt	Nutz- fläche	Wohnungen		sonstige Wohneinheiten		Wohn- räume	veranschlagte Kosten des Bauwerkes
				ins- gesamt	Wohn- fläche	ins- gesamt	Wohn- fläche		
Anzahl	1 000 m <sup>3</sup>	1 000 m <sup>2</sup>	Anzahl	1 000 m <sup>2</sup>	Anzahl	1 000 m <sup>2</sup>	Anzahl	1 000 EUR	

Thüringen

Wohn- und Nichtwohngebäude	906	1 362	149	961	107	95	5	5 233	219 681
Wohngebäude zusammen	739	584	30	901	104	95	5	5 100	126 587
Dav.: Wohngebäude mit 1 Wohnung	670	455	24	670	84	-	-	3 961	97 553
Wohngebäude mit 2 Wohnungen	52	55	3	104	10	-	-	494	11 263
Wohngebäude mit 3 oder mehr Wohnungen	14	48	2	127	10	-	-	537	9 859
Wohnheime	3	26	2	-	-	95	5	108	7 912
Dar.: Gebäude mit Eigentumswohnungen	10	32	1	86	7	-	-	350	6 999
Nichtwohngebäude zusammen	167	778	119	60	3	-	-	133	93 094
Dav.: Anstaltsgebäude	7	66	13	35	2	-	-	76	19 974
Büro- und Verwaltungsgebäude	11	55	9	-	-	-	-	-	16 956
Landwirtschaftliche Betriebsgebäude	8	42	7	-	-	-	-	-	880
Nichtlandwirtschaftliche Betriebsgebäude	114	561	80	3	0	-	-	13	44 951
Sonstige Nichtwohngebäude	27	55	9	22	1	-	-	44	10 333
Dar.: Ausgewählte Infrastrukturgebäude	28	122	22	56	2	-	-	112	31 414

Bautätigkeit  
2 Baugenehmigungen  
2.3 Fertigteilbau  
2.3.1 Nach Gebäudearten und Bauherrengruppen  
Januar bis März 2002

Deutschland

Gebäudeart ----- Bauherr	Errichtung neuer Gebäude								
	Gebäude	Raum- inhalt	Nutz- fläche	Wohnungen		sonstige Wohneinheiten		Wohn- räume	veranschlagte Kosten des Bauwerkes
				ins- gesamt	Wohn- fläche	ins- gesamt	Wohn- fläche		
	Anzahl	1 000 m <sup>3</sup>	1 000 m <sup>2</sup>	Anzahl	1 000 m <sup>2</sup>	Anzahl	1 000 m <sup>2</sup>	Anzahl	1 000 EUR
Wohn- und Nichtwohngebäude	7 686	25 630	3 277	6 265	750	-	-	34 083	2 897 964
Dagegen:									
Januar bis März 2001	7 725	27 470	3 765	6 012	690	2	0	32 093	2 740 284
Januar bis März 2000	9 693	28 245	3 801	8 305	946	4	0	43 640	3 342 444
Januar bis März 1999	9 814	29 419	4 183	8 333	921	2	0	43 244	3 305 649
Wohngebäude zusammen	5 227	4 071	214	6 163	740	-	-	33 679	948 375
Davon:									
Wohngebäude mit 1 Wohnung	4 655	3 342	179	4 655	606	-	-	27 502	783 017
Wohngebäude mit 2 Wohnungen	490	491	24	980	93	-	-	4 236	112 151
Wohngebäude mit 3 oder mehr Wohnungen	79	222	9	527	41	-	-	1 837	48 312
Wohnheime	3	19	2	1	0	-	-	104	4 895
Darunter:									
Wohngebäude mit Eigentumswohnungen	64	140	6	314	26	-	-	1 117	28 067
Von den Bauherren waren:									
Öffentliche Bauherren	47	34	2	56	6	-	-	281	10 051
Unternehmen	496	468	23	858	86	-	-	3 951	99 449
Davon:									
Wohnungsunternehmen	371	331	16	624	63	-	-	2 857	69 527
Immobilienfonds	11	7	0	27	2	-	-	91	1 621
Sonstige Unternehmen	114	132	7	207	21	-	-	1 003	28 301
Private Haushalte	4 681	3 563	190	5 234	647	-	-	29 368	836 502
Organisationen ohne Erwerbszweck	3	8	0	15	1	-	-	79	2 373
Nichtwohngebäude zusammen	2 459	21 559	3 063	102	10	-	-	404	1 949 589
Davon:									
Anstaltsgebäude	23	303	61	20	1	-	-	24	117 079
Büro- und Verwaltungsgebäude	165	2 373	374	8	1	-	-	39	419 372
Landwirtschaftliche Betriebsgebäude	690	2 613	425	4	0	-	-	14	118 440
Nichtlandwirtschaftliche Betriebsgebäude	1 440	15 461	2 081	64	8	-	-	291	1 168 998
Darunter:									
Fabrik- und Werkstattgebäude	419	5 682	729	25	3	-	-	119	484 880
Handels- und Lagergebäude	805	9 046	1 169	32	4	-	-	144	609 986
Hotels und Gaststätten	29	37	8	2	0	-	-	6	7 454
Sonstige Nichtwohngebäude	141	809	122	6	1	-	-	36	125 700
Darunter:									
Ausgewählte Infrastrukturgebäude	189	1 412	222	5	1	-	-	29	268 571
Von den Bauherren waren:									
Öffentliche Bauherren	125	954	159	-	-	-	-	-	211 855
Unternehmen	2 074	19 874	2 770	67	8	-	-	300	1 658 009
Davon:									
Land- und Forstwirtschaft, Fischerei	683	2 566	417	6	1	-	-	27	118 915
Produzierendes Gewerbe	682	7 063	934	28	4	-	-	134	570 565
Handel, Kreditinstitute und Versiche- rungsgewerbe, Dienstleistungen so- wie Verkehr und Nachrichtenüber- mittlung	709	10 245	1 420	33	3	-	-	139	968 529
Darunter:									
Immobilienfonds	16	695	117	-	-	-	-	-	91 374
Private Haushalte	200	565	100	14	2	-	-	76	53 348
Organisationen ohne Erwerbszweck	60	168	34	21	1	-	-	28	26 377



Bautätigkeit  
2 Baugenehmigungen  
2.3 Fertigteilbau  
2.3.1 Nach Gebäudearten und Bauherrengruppen  
Januar bis März 2002  
Früheres Bundesgebiet

Gebäudeart ----- Bauherr	Errichtung neuer Gebäude								
	Gebäude	Raum- inhalt	Nutz- fläche	Wohnungen		sonstige Wohneinheiten		Wohn- räume	veranschlagte Kosten des Bauwerkes
				ins- gesamt	Wohn- fläche	ins- gesamt	Wohn- fläche		
	Anzahl	1 000 m <sup>3</sup>	1 000 m <sup>2</sup>	Anzahl	1 000 m <sup>2</sup>	Anzahl	1 000 m <sup>2</sup>	Anzahl	1 000 EUR
Wohn- und Nichtwohngebäude	6 247	22 456	2 912	4 880	604	-	-	27 222	2 527 929
Dagegen:									
Januar bis März 2001	6 156	23 115	3 250	4 630	540	1	-	25 038	2 349 411
Januar bis März 2000	7 139	23 387	3 209	5 713	672	2	-	30 589	2 608 005
Januar bis März 1999	7 069	23 769	3 434	5 582	638	-	-	29 795	2 487 800
Wohngebäude zusammen	4 081	3 332	185	4 780	594	-	-	26 824	779 347
Davon:									
Wohngebäude mit 1 Wohnung	3 617	2 760	158	3 617	485	-	-	21 930	647 725
Wohngebäude mit 2 Wohnungen	405	420	21	810	79	-	-	3 551	95 963
Wohngebäude mit 3 oder mehr Wohnungen	58	153	6	352	30	-	-	1 337	35 553
Wohnheime	.	.	.	.	.	.	.	.	.
Darunter:									
Wohngebäude mit Eigentumswohnungen	51	98	4	220	19	-	-	833	22 578
Von den Bauherren waren:									
Öffentliche Bauherren	43	27	2	44	5	-	-	242	7 702
Unternehmen	375	342	16	599	66	-	-	2 908	74 492
Davon:									
Wohnungsunternehmen	284	250	12	441	48	-	-	2 145	54 372
Immobilienfonds	3	3	0	6	1	-	-	24	577
Sonstige Unternehmen	88	90	4	152	17	-	-	739	19 543
Private Haushalte	3 661	2 957	167	4 122	523	-	-	23 613	695 479
Organisationen ohne Erwerbszweck	.	.	.	.	.	.	.	.	.
Nichtwohngebäude zusammen	2 166	19 124	2 727	100	10	-	-	398	1 748 582
Davon:									
Anstaltsgebäude	14	236	46	20	1	-	-	24	100 507
Büro- und Verwaltungsgebäude	147	2 302	363	7	1	-	-	35	404 123
Landwirtschaftliche Betriebsgebäude	646	2 322	381	4	0	-	-	14	110 666
Nichtlandwirtschaftliche Betriebsgebäude	1 240	13 559	1 829	63	7	-	-	289	1 023 519
Darunter:									
Fabrik- und Werkstattgebäude	356	4 777	621	25	3	-	-	119	419 566
Handels- und Lagergebäude	708	8 092	1 040	31	4	-	-	142	534 345
Hotels und Gaststätten	16	31	7	2	0	-	-	6	6 217
Sonstige Nichtwohngebäude	119	705	108	6	1	-	-	36	109 767
Darunter:									
Ausgewählte Infrastrukturgebäude	150	1 154	184	5	1	-	-	29	230 194
Von den Bauherren waren:									
Öffentliche Bauherren	103	829	142	-	-	-	-	-	183 046
Unternehmen	1 841	17 636	2 465	65	7	-	-	294	1 491 481
Davon:									
Land- und Forstwirtschaft, Fischerei	634	2 268	373	6	1	-	-	27	110 591
Produzierendes Gewerbe	592	5 991	798	27	3	-	-	130	489 419
Handel, Kreditinstitute und Versiche- rungsgewerbe, Dienstleistungen so- wie Verkehr und Nachrichtenüber- mittlung	615	9 376	1 294	32	3	-	-	137	891 471
Darunter:									
Immobilienfonds	14	536	104	-	-	-	-	-	87 031
Private Haushalte	174	515	91	14	2	-	-	76	51 178
Organisationen ohne Erwerbszweck	48	146	30	21	1	-	-	28	22 877

Bautätigkeit  
2 Baugenehmigungen  
2.3 Fertigteilbau  
2.3.1 Nach Gebäudearten und Bauherrengruppen  
Januar bis März 2002

Neue Länder und Berlin-Ost

Gebäudeart ----- Bauherr	Errichtung neuer Gebäude								veranschlagte Kosten des Bauwerkes
	Gebäude	Raum- inhalt	Nutz- fläche	Wohnungen		sonstige Wohneinheiten		Wohn- räume	
				ins- gesamt	Wohn- fläche	ins- gesamt	Wohn- fläche		
	Anzahl	1 000 m <sup>3</sup>	1 000 m <sup>2</sup>	Anzahl	1 000 m <sup>2</sup>	Anzahl	1 000 m <sup>2</sup>	Anzahl	
Wohn- und Nichtwohngebäude	1 439	3 174	365	1 385	146	-	-	6 861	370 035
Dagegen:									
Januar bis März 2001	1 569	4 355	515	1 382	149	1	0	7 055	390 872
Januar bis März 2000	2 554	4 858	592	2 592	275	2	0	13 051	734 439
Januar bis März 1999	2 745	5 650	749	2 751	284	2	0	13 449	817 849
Wohngebäude zusammen	1 146	739	28	1 383	145	-	-	6 855	169 028
Davon:									
Wohngebäude mit 1 Wohnung	1 038	582	21	1 038	121	-	-	5 572	135 292
Wohngebäude mit 2 Wohnungen	85	71	3	170	14	-	-	685	16 188
Wohngebäude mit 3 oder mehr Wohnungen	21	69	4	175	11	-	-	500	12 759
Wohnheime	.	.	.	.	.	.	.	.	.
Darunter:									
Wohngebäude mit Eigentumswohnungen	13	42	1	94	6	-	-	284	5 489
Von den Bauherren waren:									
Öffentliche Bauherren	4	7	-	12	1	-	-	39	2 349
Unternehmen	121	126	6	259	20	-	-	1 043	24 957
Davon:									
Wohnungsunternehmen	87	81	3	183	15	-	-	712	15 155
Immobilienfonds	8	4	0	21	1	-	-	67	1 044
Sonstige Unternehmen	26	42	3	55	4	-	-	264	8 758
Private Haushalte	1 020	606	22	1 112	124	-	-	5 755	141 023
Organisationen ohne Erwerbszweck	.	.	.	.	.	.	.	.	.
Nichtwohngebäude zusammen	293	2 435	336	2	0	-	-	6	201 007
Davon:									
Anstaltsgebäude	9	67	14	-	-	-	-	-	16 572
Büro- und Verwaltungsgebäude	18	71	12	1	0	-	-	4	15 249
Landwirtschaftliche Betriebsgebäude	44	291	44	-	-	-	-	-	7 774
Nichtlandwirtschaftliche Betriebsgebäude	200	1 902	252	1	0	-	-	2	145 479
Darunter:									
Fabrik- und Werkstattgebäude	63	905	108	-	-	-	-	-	65 314
Handels- und Lagergebäude	97	954	129	1	0	-	-	2	75 641
Hotels und Gaststätten	13	6	1	-	-	-	-	-	1 237
Sonstige Nichtwohngebäude	22	104	14	-	-	-	-	-	15 933
Darunter:									
Ausgewählte Infrastrukturgebäude	39	258	38	-	-	-	-	-	38 377
Von den Bauherren waren:									
Öffentliche Bauherren	22	125	18	-	-	-	-	-	28 809
Unternehmen	233	2 238	306	2	0	-	-	6	166 528
Davon:									
Land- und Forstwirtschaft, Fischerei	49	298	44	-	-	-	-	-	8 324
Produzierendes Gewerbe	90	1 072	136	1	0	-	-	4	81 146
Handel, Kreditinstitute und Versiche- rungsgewerbe, Dienstleistungen so- wie Verkehr und Nachrichtenüber- mittlung	94	869	126	1	0	-	-	2	77 058
Darunter:									
Immobilienfonds	.	.	.	.	.	.	.	.	.
Private Haushalte	26	50	9	-	-	-	-	-	2 170
Organisationen ohne Erwerbszweck	12	22	5	-	-	-	-	-	3 500

Bautätigkeit  
2 Baugenehmigungen  
2.3 Fertigteilbau  
2.3.2 Nach Gebäudearten und Ländern  
Januar bis März 2002

Gebäudeart ..... Bauherr	Errichtung neuer Gebäude								
	Gebäude	Raum- inhalt	Nutz- fläche	Wohnungen		sonstige Wohneinheiten		Wohn- räume	veran- schlagte Kosten des Bauwerkes
				ins- gesamt	Wohn- fläche	ins- gesamt	Wohn- fläche		
Anzahl	1 000 m <sup>3</sup>	1 000 m <sup>2</sup>	Anzahl	1 000 m <sup>2</sup>	Anzahl	1 000 m <sup>2</sup>	Anzahl	1 000 EUR	
<b>Baden-Württemberg</b>									
Wohn- und Nichtwohngabäude Insgesamt	1 218	4 869	641	1 015	128	-	-	5 640	551 847
Wohngebäude zusammen	849	728	60	1 002	127	-	-	5 579	175 878
Nichtwohngabäude zusammen	369	4 141	581	13	2	-	-	61	375 969
<b>Bayern</b>									
Wohn- und Nichtwohngabäude Insgesamt	1 584	6 163	784	1 171	148	-	-	6 898	755 816
Wohngebäude zusammen	1 018	885	46	1 150	145	-	-	6 786	218 570
Nichtwohngabäude zusammen	566	5 278	738	21	3	-	-	112	537 246
<b>Berlin</b>									
Wohn- und Nichtwohngabäude Insgesamt	156	459	52	148	17	-	-	781	70 568
Wohngebäude zusammen	141	81	2	148	17	-	-	781	18 796
Nichtwohngabäude zusammen	15	378	50	-	-	-	-	-	51 772
<b>Brandenburg</b>									
Wohn- und Nichtwohngabäude Insgesamt	479	664	61	511	54	-	-	2 446	97 621
Wohngebäude zusammen	423	259	10	510	53	-	-	2 442	61 572
Nichtwohngabäude zusammen	56	405	52	1	0	-	-	4	36 049
<b>Bremen</b>									
Wohn- und Nichtwohngabäude Insgesamt	14	243	40	24	1	-	-	41	21 254
Wohngebäude zusammen	3	2	0	4	0	-	-	17	441
Nichtwohngabäude zusammen	11	241	40	20	1	-	-	24	20 813
<b>Hamburg</b>									
Wohn- und Nichtwohngabäude Insgesamt	31	368	42	16	2	-	-	90	41 458
Wohngebäude zusammen	12	9	0	12	2	-	-	68	2 459
Nichtwohngabäude zusammen	19	359	42	4	5	-	-	22	38 999
<b>Hessen</b>									
Wohn- und Nichtwohngabäude Insgesamt	738	2 003	300	651	78	-	-	3 460	335 098
Wohngebäude zusammen	490	417	26	640	76	-	-	3 406	96 704
Nichtwohngabäude zusammen	248	1 586	274	11	1	-	-	54	238 394
<b>Mecklenburg-Vorpommern</b>									
Wohn- und Nichtwohngabäude Insgesamt	210	242	28	240	24	-	-	1 109	30 348
Wohngebäude zusammen	191	108	4	240	24	-	-	1 109	23 760
Nichtwohngabäude zusammen	19	134	24	-	-	-	-	-	6 588
<b>Niedersachsen</b>									
Wohn- und Nichtwohngabäude Insgesamt	688	1 739	248	446	56	-	-	2 556	161 830
Wohngebäude zusammen	405	282	12	441	56	-	-	2 541	59 843
Nichtwohngabäude zusammen	283	1 457	237	5	0	-	-	15	101 987

Bautätigkeit  
2 Baugenehmigungen  
2.3 Fertigteilbau  
2.3.2 Nach Gebäudearten und Ländern  
Januar bis März 2002

Gebäudeart ----- Bauherr	Errichtung neuer Gebäude								
	Gebäude	Raum- inhalt	Nutz- fläche	Wohnungen		sonstige Wohneinheiten		Wohn- räume	veran- schlagte Kosten des Bauwerkes
				ins- gesamt	Wohn- fläche	ins- gesamt	Wohn- fläche		
	Anzahl	1 000 m <sup>3</sup>	1 000 m <sup>2</sup>	Anzahl	1 000 m <sup>2</sup>	Anzahl	1 000 m <sup>2</sup>	Anzahl	1 000 EUR
<b>Nordrhein-Westfalen</b>									
Wohn- und Nichtwohngabäude insgesamt	922	4 151	492	696	85	-	-	3 841	355 389
Wohngebäude zusammen	567	450	20	677	83	-	-	3 762	100 232
Nichtwohngabäude zusammen	355	3 701	472	19	2	-	-	79	255 157
<b>Rheinland-Pfalz</b>									
Wohn- und Nichtwohngabäude insgesamt	614	1 385	170	491	63	-	-	2 806	155 402
Wohngebäude zusammen	438	347	21	486	63	-	-	2 787	81 128
Nichtwohngabäude zusammen	176	1 038	149	5	1	-	-	19	74 274
<b>Saarland</b>									
Wohn- und Nichtwohngabäude insgesamt	59	239	30	43	5	-	-	245	20 040
Wohngebäude zusammen	38	32	0	43	5	-	-	245	6 710
Nichtwohngabäude zusammen	21	207	30	-	-	-	-	-	13 330
<b>Sachsen</b>									
Wohn- und Nichtwohngabäude insgesamt	282	860	115	278	29	-	-	1 396	94 285
Wohngebäude zusammen	204	160	7	278	29	-	-	1 396	34 126
Nichtwohngabäude zusammen	78	700	108	-	-	-	-	-	60 159
<b>Sachsen-Anhalt</b>									
Wohn- und Nichtwohngabäude insgesamt	192	616	74	115	13	-	-	568	43 554
Wohngebäude zusammen	100	64	1	114	13	-	-	566	14 665
Nichtwohngabäude zusammen	92	552	73	1	0	-	-	2	28 889
<b>Schleswig-Holstein</b>									
Wohn- und Nichtwohngabäude insgesamt	330	1 134	141	286	32	-	-	1 409	110 106
Wohngebäude zusammen	222	154	0	284	32	-	-	1 397	32 077
Nichtwohngabäude zusammen	108	980	141	2	0	-	-	12	78 029
<b>Thüringen</b>									
Wohn- und Nichtwohngabäude insgesamt	169	495	57	134	15	-	-	797	53 348
Wohngebäude zusammen	126	93	5	134	15	-	-	797	21 414
Nichtwohngabäude zusammen	43	402	52	-	-	-	-	-	31 934

Bautätigkeit  
3 Baufertigstellungen  
3.1 Nach Gebäudearten und Bauherrengruppen

Januar und Februar 2002

Deutschland

Gebäudeart ..... Bauherr	Insgesamt (einschl. Baumaßnahmen an bestehenden Gebäuden)							
	Gebäude/ Baumaß- nahmen	Nutzfläche	Wohnungen		sonstige Wohneinheiten		Wohn- räume	veranschlagte Kosten des Bauwerkes
			insgesamt	Wohn- fläche	insgesamt	Wohn- fläche		
	Anzahl	1 000 m <sup>2</sup>	Anzahl	1 000 m <sup>2</sup>	Anzahl	1 000 m <sup>2</sup>	Anzahl	1 000 EUR
<b>Wohn- und Nichtwohngebäude</b>	18 140	2 544	19 752	2 219	383	15	98 623	5 093 957
<b>Dagegen:</b>								
Januar und Februar 2001	20 199	2 615	22 662	2 530	- 41	3	114 563	4 964 603
Januar und Februar 2000	22 953	2 841	31 463	3 150	318	9	146 908	5 966 554
Januar und Februar 1999	20 871	2 477	27 998	2 817	340	15	131 485	5 036 725
<b>Wohngebäude zusammen</b>	15 264	435	19 289	2 181	340	14	96 896	2 755 903
<b>Davon:</b>								
Wohngebäude mit 1 Wohnung	.	.	.	.	.	.	.	.
Wohngebäude mit 2 Wohnungen	.	.	.	.	.	.	.	.
Wohngebäude mit 3 oder mehr Wohnungen	.	.	.	.	.	.	.	.
Wohnheime	18	- 0	98	5	336	13	659	25 770
<b>Darunter:</b>								
Wohngebäude mit Eigentumswohnungen	725	59	3 356	280	- 23	- 1	12 537	341 889
<b>Von den Bauherren waren:</b>								
Öffentliche Bauherren	72	- 1	152	13	126	4	783	23 525
Unternehmen	3 275	118	6 901	652	95	4	29 925	792 145
<b>Davon:</b>								
Wohnungsunternehmen	2 681	101	5 788	542	95	4	24 983	650 138
Immobilienfonds	80	- 1	192	20	-	-	938	28 881
Sonstige Unternehmen	514	18	921	90	-	-	4 004	113 126
Private Haushalte	11 867	317	11 988	1 502	44	2	65 471	1 910 698
Organisationen ohne Erwerbszweck	50	1	248	14	75	3	717	29 535
<b>Nichtwohngebäude zusammen</b>	2 876	2 108	463	38	43	2	1 727	2 338 054
<b>Davon:</b>								
Anstaltsgebäude	70	134	30	1	42	1	153	315 220
Büro- und Verwaltungsgebäude	370	455	81	9	-	-	326	994 963
Landwirtschaftliche Betriebsgebäude	537	221	40	4	-	-	176	69 765
Nichtlandwirtschaftliche Betriebsgebäude	1 565	1 128	300	23	1	0	1 056	731 107
<b>Darunter:</b>								
Fabrik- und Werkstattgebäude	482	431	59	6	-	-	245	265 974
Handels- und Lagergebäude	651	462	172	16	1	0	674	299 208
Hotels und Gaststätten	117	50	57	0	-	-	92	75 522
Sonstige Nichtwohngebäude	334	172	12	1	-	-	16	226 999
<b>Darunter:</b>								
Ausgewählte Infrastrukturgebäude	434	401	48	2	42	1	188	775 287
<b>Von den Bauherren waren:</b>								
Öffentliche Bauherren	257	383	28	2	-	-	74	928 089
Unternehmen	2 069	1 520	379	30	42	1	1 420	1 073 764
<b>Davon:</b>								
Land- und Forstwirtschaft, Fischerei	535	224	35	4	-	-	150	73 562
Produzierendes Gewerbe	604	508	47	6	-	-	192	309 535
Handel, Kreditinstitute und Versiche- rungsgewerbe, Dienstleistungen so- wie Verkehr und Nachrichtenüber- mittlung	930	788	297	21	42	1	1 078	690 667
<b>Darunter:</b>								
Immobilienfonds	16	13	68	1	-	-	134	20 017
Private Haushalte	395	81	48	6	-	-	210	88 657
Organisationen ohne Erwerbszweck	155	125	8	0	1	0	23	247 544

Bautätigkeit  
3 Baufertigstellungen  
3.1 Nach Gebäudearten und Bauherrengruppen

Januar und Februar 2002

Deutschland

Gebäudeart ----- Bauherr	Errichtung neuer Gebäude								
	Gebäude	Raum- inhalt	Nutz- fläche	Wohnungen		sonstige Wohneinheiten		Wohn- räume	veranschlagte Kosten des Bauwerkes
				ins- gesamt	Wohn- fläche	ins- gesamt	Wohn- fläche		
	Anzahl	1 000 m <sup>3</sup>	1 000 m <sup>2</sup>	Anzahl	1 000 m <sup>2</sup>	Anzahl	1 000 m <sup>2</sup>	Anzahl	1 000 EUR
Wohn- und Nichtwohngebäude	12 794	21 886	2 409	17 427	1 919	278	11	86 837	4 270 875
Dagegen:									
Januar und Februar 2001	14 411	23 521	2 379	20 438	2 206	164	6	101 883	4 119 605
Januar und Februar 2000	16 817	27 199	2 669	27 735	2 747	288	11	130 399	5 087 364
Januar und Februar 1999	15 063	23 630	2 284	24 997	2 470	400	15	117 262	4 218 347
Wohngebäude zusammen	10 956	10 481	504	17 053	1 887	236	9	85 327	2 329 149
Davon:									
Wohngebäude mit 1 Wohnung	9 016	6 734	325	9 016	1 204	11	0	53 338	1 494 957
Wohngebäude mit 2 Wohnungen	1 254	1 417	69	2 508	258	1	0	11 608	311 497
Wohngebäude mit 3 oder mehr Wohnungen	676	2 259	107	5 435	420	18	0	19 878	505 327
Wohnheime	10	68	4	94	5	206	9	503	17 368
Darunter:									
Wohngebäude mit Eigentumswohnungen	454	1 307	71	2 979	244	4	0	11 212	286 324
Von den Bauherren waren:									
Öffentliche Bauherren	48	70	3	144	12	12	1	640	17 457
Unternehmen	2 871	3 155	152	6 196	590	127	5	27 615	685 512
Davon:									
Wohnungsunternehmen	2 431	2 643	126	5 197	497	127	5	23 308	578 169
Immobilienfonds	46	87	3	227	16	-	-	848	16 485
Sonstige Unternehmen	394	428	23	772	76	-	-	3 459	90 858
Private Haushalte	8 006	7 168	347	10 487	1 273	38	2	56 452	1 603 782
Organisationen ohne Erwerbszweck	31	88	3	226	12	59	2	620	22 398
Nichtwohngebäude zusammen	1 838	11 405	1 904	374	32	42	1	1 510	1 941 726
Davon:									
Anstaltsgebäude	36	646	119	19	1	42	1	155	212 311
Büro- und Verwaltungsgebäude	177	2 287	406	123	10	-	-	441	911 466
Landwirtschaftliche Betriebsgebäude	436	1 208	209	11	1	-	-	51	59 802
Nichtlandwirtschaftliche Betriebsgebäude	1 027	6 438	1 025	202	19	-	-	801	589 298
Darunter:									
Fabrik- und Werkstattgebäude	318	2 732	401	40	5	-	-	173	217 988
Handels- und Lagergebäude	429	2 723	402	150	13	-	-	580	231 969
Hotels und Gaststätten	25	236	46	1	0	-	-	4	55 067
Sonstige Nichtwohngebäude	162	831	145	19	2	-	-	62	168 849
Darunter:									
Ausgewählte Infrastrukturegebäude	215	1 826	359	42	3	42	1	231	608 981
Von den Bauherren waren:									
Öffentliche Bauherren	143	2 070	360	35	2	-	-	99	848 317
Unternehmen	1 375	8 421	1 365	293	26	42	1	1 236	878 472
Davon:									
Land- und Forstwirtschaft, Fischerei	435	1 214	208	13	1	-	-	59	62 382
Produzierendes Gewerbe	413	3 076	450	37	5	-	-	166	249 873
Handel, Kreditinstitute und Versiche- rungsgewerbe, Dienstleistungen so- wie Verkehr und Nachrichtenüber- mittlung	527	4 133	708	243	20	42	1	1 011	566 217
Darunter:									
Immobilienfonds	8	76	14	-	-	-	-	-	13 851
Private Haushalte	242	357	71	42	4	-	-	158	69 216
Organisationen ohne Erwerbszweck	78	560	108	4	0	-	-	17	145 721

Bautätigkeit  
3 Baufertigstellungen  
3.1 Nach Gebäudearten und Bauherrengruppen

Januar und Februar 2002

Früheres Bundesgebiet

Gebäudeart ..... Bauherr	Insgesamt (einschl. Baumaßnahmen an bestehenden Gebäuden)							
	Gebäude/ Baumaß- nahmen	Nutzfläche	Wohnungen		sonstige Wohneinheiten		Wohn- räume	veranschlagte Kosten des Bauwerkes
			insgesamt	Wohn- fläche	insgesamt	Wohn- fläche		
	Anzahl	1 000 m <sup>2</sup>	Anzahl	1 000 m <sup>2</sup>	Anzahl	1 000 m <sup>2</sup>	Anzahl	1 000 EUR
Wohn- und Nichtwohngebäude	14 467	2 081	15 823	1 812	374	15	80 673	3 858 329
Dagegen:								
Januar und Februar 2001	16 276	2 204	18 582	2 092	- 65	2	94 605	4 048 368
Januar und Februar 2000	18 018	2 406	24 542	2 516	158	4	116 612	4 797 047
Januar und Februar 1999	15 880	1 972	20 791	2 154	323	14	100 256	3 767 061
Wohngebäude zusammen	12 093	410	15 560	1 787	331	13	79 505	2 280 061
Davon:								
Wohngebäude mit 1 Wohnung	.	.	.	.	.	.	.	.
Wohngebäude mit 2 Wohnungen	.	.	.	.	.	.	.	.
Wohngebäude mit 3 oder mehr Wohnungen	.	.	.	.	.	.	.	.
Wohnheime	16	- 0	98	5	333	13	650	25 607
Darunter:								
Wohngebäude mit Eigentumswohnungen	593	58	3 020	251	- 28	- 1	11 390	299 222
Von den Bauherren waren:								
Öffentliche Bauherren	57	- 1	132	11	126	4	701	18 815
Unternehmen	2 641	127	5 765	552	95	4	25 519	657 408
Davon:								
Wohnungsunternehmen	2 251	110	4 881	469	95	4	21 761	555 911
Immobilienfonds	32	0	225	16	-	-	820	14 983
Sonstige Unternehmen	358	17	659	67	-	-	2 938	86 514
Private Haushalte	9 351	284	9 444	1 215	38	2	52 720	1 580 007
Organisationen ohne Erwerbszweck	44	1	219	10	72	3	565	23 831
Nichtwohngebäude zusammen	2 374	1 671	263	24	43	2	1 168	1 578 268
Davon:								
Anstaltsgebäude	54	103	-	- 0	42	1	110	246 236
Büro- und Verwaltungsgebäude	297	365	- 12	2	-	-	34	544 094
Landwirtschaftliche Betriebsgebäude	491	203	29	3	-	-	144	63 581
Nichtlandwirtschaftliche Betriebsgebäude	1 281	889	236	19	1	0	870	578 528
Darunter:								
Fabrik- und Werkstattgebäude	384	337	51	5	-	-	207	216 511
Handels- und Lagergebäude	543	374	118	12	1	0	514	244 593
Hotels und Gaststätten	96	23	59	1	-	-	120	43 256
Sonstige Nichtwohngebäude	251	112	10	0	-	-	10	145 829
Darunter:								
Ausgewählte Infrastrukturgebäude	322	306	16	1	42	1	139	616 644
Von den Bauherren waren:								
Öffentliche Bauherren	184	268	10	1	-	-	36	478 558
Unternehmen	1 745	1 238	214	19	42	1	948	837 453
Davon:								
Land- und Forstwirtschaft, Fischerei	487	197	27	3	-	-	135	64 664
Produzierendes Gewerbe	506	415	39	5	-	-	161	260 792
Handel, Kreditinstitute und Versiche- rungsgewerbe, Dienstleistungen so- wie Verkehr und Nachrichtenüber- mittlung	752	625	148	11	42	1	652	511 997
Darunter:								
Immobilienfonds	12	8	60	1	-	-	114	13 243
Private Haushalte	319	71	36	5	-	-	171	76 093
Organisationen ohne Erwerbszweck	126	93	3	0	1	0	13	186 164

Bautätigkeit  
3 Baufertigstellungen  
3.1 Nach Gebäudearten und Bauherrengruppen

Januar und Februar 2002

Früheres Bundesgebiet

Gebäudeart ----- Bauherr	Errichtung neuer Gebäude								veranschlagte Kosten des Bauwerkes
	Gebäude	Raum- inhalt	Nutz- fläche	Wohnungen		sonstige Wohnheiten		Wohn- räume	
				ins- gesamt	Wohn- fläche	ins- gesamt	Wohn- fläche		
	Anzahl	1 000 m <sup>3</sup>	1 000 m <sup>2</sup>	Anzahl	1 000 m <sup>2</sup>	Anzahl	1 000 m <sup>2</sup>	Anzahl	
Wohn- und Nichtwohngebäude	10 250	17 478	1 933	14 349	1 600	275	11	72 172	3 264 866
Dagegen:									
Januar und Februar 2001	11 608	19 687	1 984	16 946	1 844	102	4	84 909	3 423 710
Januar und Februar 2000	13 139	22 402	2 217	22 147	2 225	137	5	104 609	4 204 374
Januar und Februar 1999	11 393	18 431	1 781	19 025	1 915	309	13	90 339	3 247 150
Wohngebäude zusammen	8 728	8 916	439	14 128	1 579	233	9	71 160	1 991 982
Davon:									
Wohngebäude mit 1 Wohnung	7 088	5 582	278	7 088	976	11	0	42 881	1 244 584
Wohngebäude mit 2 Wohnungen	1 036	1 217	59	2 072	219	1	0	9 831	269 137
Wohngebäude mit 3 oder mehr Wohnungen	595	2 049	98	4 874	378	18	0	17 952	461 030
Wohnheime	9	67	4	94	5	203	8	496	17 231
Darunter:									
Wohngebäude mit Eigentumswohnungen	415	1 225	67	2 770	227	4	0	10 472	269 313
Von den Bauherren waren:									
Öffentliche Bauherren	38	58	3	123	10	12	1	556	14 233
Unternehmen	2 434	2 825	138	5 472	524	127	5	24 423	620 846
Davon:									
Wohnungsunternehmen	2 139	2 420	116	4 708	452	127	5	21 150	535 563
Immobilienfonds	27	74	2	186	13	-	-	696	13 341
Sonstige Unternehmen	268	335	20	578	59	-	-	2 577	71 942
Private Haushalte	6 230	5 967	296	8 335	1 037	38	2	45 710	1 339 786
Organisationen ohne Erwerbszweck	26	67	2	198	8	56	2	471	17 117
Nichtwohngebäude zusammen	1 522	8 562	1 495	221	22	42	1	1 012	1 272 884
Davon:									
Anstaltsgebäude	30	523	92	-	-	42	1	111	162 621
Büro- und Verwaltungsgebäude	142	1 453	321	46	4	-	-	175	499 665
Landwirtschaftliche Betriebsgebäude	404	1 119	192	10	1	-	-	49	55 153
Nichtlandwirtschaftliche Betriebsgebäude	832	4 953	801	151	15	-	-	635	455 534
Darunter:									
Fabrik- und Werkstattgebäude	248	2 039	311	40	5	-	-	173	173 327
Handels- und Lagergebäude	353	2 167	322	102	10	-	-	427	186 861
Hotels und Gaststätten	22	101	21	1	0	-	-	4	26 482
Sonstige Nichtwohngebäude	114	517	90	14	1	-	-	42	99 911
Darunter:									
Ausgewählte Infrastrukturgebäude	150	1 367	272	18	1	42	1	167	482 066
Von den Bauherren waren:									
Öffentliche Bauherren	97	1 112	252	15	1	-	-	51	431 889
Unternehmen	1 159	6 708	1 100	165	17	42	1	806	681 899
Davon:									
Land- und Forstwirtschaft, Fischerei	396	1 087	184	11	1	-	-	55	55 412
Produzierendes Gewerbe	344	2 387	361	37	5	-	-	166	210 983
Handel, Kreditinstitute und Versiche- rungsgewerbe, Dienstleistungen so- wie Verkehr und Nachrichtenüber- mittlung	419	3 236	555	117	11	42	1	585	415 504
Darunter:									
Immobilienfonds	6	47	10	-	-	-	-	-	10 861
Private Haushalte	204	317	63	37	3	-	-	138	62 024
Organisationen ohne Erwerbszweck	62	425	79	4	0	-	-	17	97 072



Bautätigkeit  
3 Baufertigstellungen  
3.1 Nach Gebäudearten und Bauherrengruppen

Januar und Februar 2002

Neue Länder und Berlin-Ost

Gebäudeart ..... Bauherr	Insgesamt (einschl. Baumaßnahmen an bestehenden Gebäuden)							veranschlagte Kosten des Bauwerkes  1 000 EUR
	Gebäude/ Baumaß- nahmen	Nutzfläche	Wohnungen		sonstige Wohneinheiten		Wohn- räume	
			insgesamt	Wohn- fläche	insgesamt	Wohn- fläche		
	Anzahl	1 000 m <sup>2</sup>	Anzahl	1 000 m <sup>2</sup>	Anzahl	1 000 m <sup>2</sup>	Anzahl	
Wohn- und Nichtwohngebäude	3 673	463	3 929	407	9	0	17 950	1 235 628
Dagegen:								
Januar und Februar 2001	3 923	411	4 080	438	24	1	19 958	916 235
Januar und Februar 2000	4 935	435	6 921	634	160	6	30 296	1 169 507
Januar und Februar 1999	4 991	505	7 207	663	17	1	31 229	1 269 664
<b>Wohngebäude zusammen</b>	<b>3 171</b>	<b>25</b>	<b>3 729</b>	<b>394</b>	<b>9</b>	<b>0</b>	<b>17 391</b>	<b>475 842</b>
Davon:								
Wohngebäude mit 1 Wohnung	.	.	.	.	.	.	.	.
Wohngebäude mit 2 Wohnungen	.	.	.	.	.	.	.	.
Wohngebäude mit 3 oder mehr Wohnungen	.	.	.	.	.	.	.	.
Wohnheime	.	.	.	.	.	.	.	.
Darunter:								
Wohngebäude mit Eigentumswohnungen	132	0	336	29	5	0	1 147	42 667
Von den Bauherren waren:								
Öffentliche Bauherren	15	0	20	2	-	-	82	4 710
Unternehmen	634	9	1 136	100	-	-	4 406	134 737
Davon:								
Wohnungsunternehmen	430	8	907	73	-	-	3 222	94 227
Immobilienfonds	48	1	33	4	-	-	118	13 898
Sonstige Unternehmen	156	1	262	23	-	-	1 066	26 612
Private Haushalte	2 516	33	2 544	287	6	0	12 751	330 691
Organisationen ohne Erwerbszweck	6	1	29	4	3	0	152	5 704
<b>Nichtwohngebäude zusammen</b>	<b>502</b>	<b>437</b>	<b>200</b>	<b>14</b>	<b>-</b>	<b>-</b>	<b>559</b>	<b>759 786</b>
Davon:								
Anstaltsgebäude	16	31	30	1	-	-	43	68 984
Büro- und Verwaltungsgebäude	73	90	93	7	-	-	292	450 869
Landwirtschaftliche Betriebsgebäude	46	18	11	1	-	-	32	6 184
Nichtlandwirtschaftliche Betriebsgebäude	284	239	64	5	-	-	186	152 579
Darunter:								
Fabrik- und Werkstattgebäude	98	94	8	1	-	-	38	49 463
Handels- und Lagergebäude	108	88	54	4	-	-	160	54 615
Hotels und Gaststätten	21	27	2	0	-	-	28	32 266
Sonstige Nichtwohngebäude	83	60	2	0	-	-	6	81 170
Darunter:								
Ausgewählte Infrastrukturgebäude	112	94	32	1	-	-	49	158 643
Von den Bauherren waren:								
Öffentliche Bauherren	73	115	18	1	-	-	38	449 531
Unternehmen	324	282	165	11	-	-	472	236 311
Davon:								
Land- und Forstwirtschaft, Fischerei	48	26	8	0	-	-	15	8 898
Produzierendes Gewerbe	98	93	8	1	-	-	31	48 743
Handel, Kreditinstitute und Versiche- rungsgewerbe, Dienstleistungen so- wie Verkehr und Nachrichtenüber- mittlung	178	163	149	10	-	-	426	178 670
Darunter:								
Immobilienfonds	4	5	8	1	-	-	20	6 774
Private Haushalte	76	9	12	1	-	-	39	12 564
Organisationen ohne Erwerbszweck	29	32	5	0	-	-	10	61 380

Bautätigkeit  
3 Baufertigstellungen  
3.1 Nach Gebäudearten und Bauherrengruppen

Januar und Februar 2002

Neue Länder und Berlin-Ost

Gebäudeart ----- Bauherr	Errichtung neuer Gebäude								
	Gebäude	Raum- inhalt	Nutz- fläche	Wohnungen		sonstige Wohneinheiten		Wohn- räume	veranschlagte Kosten des Bauwerkes
				ins- gesamt	Wohn- fläche	ins- gesamt	Wohn- fläche		
	Anzahl	1 000 m <sup>3</sup>	1 000 m <sup>2</sup>	Anzahl	1 000 m <sup>2</sup>	Anzahl	1 000 m <sup>2</sup>	Anzahl	1 000 EUR
<b>Wohn- und Nichtwohngebäude</b>	2 544	4 408	475	3 078	318	3	0	14 665	1 006 009
<b>Dagegen:</b>									
Januar und Februar 2001	2 803	3 834	395	3 492	363	62	2	16 974	695 895
Januar und Februar 2000	3 678	4 797	453	5 588	522	151	6	25 790	882 990
Januar und Februar 1999	3 670	5 199	503	5 972	555	91	2	26 923	971 197
<b>Wohngebäude zusammen</b>	2 228	1 565	66	2 925	308	3	0	14 167	337 167
<b>Davon:</b>									
Wohngebäude mit 1 Wohnung	1 928	1 152	47	1 928	228	-	-	10 457	250 373
Wohngebäude mit 2 Wohnungen	218	200	10	436	39	-	-	1 777	42 360
Wohngebäude mit 3 oder mehr Wohnungen	81	210	9	561	41	-	-	1 926	44 297
Wohnheime	.	.	.	.	.	.	.	.	.
<b>Darunter:</b>									
Wohngebäude mit Eigentumswohnungen	39	82	4	209	17	-	-	740	17 011
<b>Von den Bauherren waren:</b>									
Öffentliche Bauherren	10	12	0	21	2	-	-	84	3 224
Unternehmen	437	330	14	724	66	-	-	3 192	64 666
<b>Davon:</b>									
Wohnungsunternehmen	292	223	10	489	45	-	-	2 158	42 606
Immobilienfonds	19	13	1	41	3	-	-	152	3 144
Sonstige Unternehmen	126	93	3	194	18	-	-	882	18 916
Private Haushalte	1 776	1 201	50	2 152	236	-	-	10 742	263 996
Organisationen ohne Erwerbszweck	5	21	1	28	4	3	0	149	5 281
<b>Nichtwohngebäude zusammen</b>	316	2 843	410	153	10	-	-	498	668 842
<b>Davon:</b>									
Anstaltsgebäude	6	123	27	19	1	-	-	44	49 690
Büro- und Verwaltungsgebäude	35	834	85	77	5	-	-	266	411 801
Landwirtschaftliche Betriebsgebäude	32	89	17	1	-	-	-	2	4 649
Nichtlandwirtschaftliche Betriebsgebäude	195	1 485	225	51	4	-	-	166	133 764
<b>Darunter:</b>									
Fabrik- und Werkstattgebäude	70	693	90	-	-	-	-	-	44 661
Handels- und Lagergebäude	76	556	80	48	3	-	-	153	45 108
Hotels und Gaststätten	3	135	25	-	-	-	-	-	28 585
Sonstige Nichtwohngebäude	48	314	56	5	1	-	-	20	68 938
<b>Darunter:</b>									
Ausgewählte Infrastrukturegebäude	65	459	87	24	1	-	-	64	126 915
<b>Von den Bauherren waren:</b>									
Öffentliche Bauherren	46	958	107	20	1	-	-	48	416 428
Unternehmen	216	1 713	265	128	9	-	-	430	196 573
<b>Davon:</b>									
Land- und Forstwirtschaft, Fischerei	39	127	24	2	0	-	-	4	6 970
Produzierendes Gewerbe	69	689	88	-	-	-	-	-	38 890
Handel, Kreditinstitute und Versicherungs- gewerbe, Dienstleistungen so- wie Verkehr und Nachrichtenüber- mittlung	108	897	153	126	9	-	-	426	150 713
<b>Darunter:</b>									
Immobilienfonds	.	.	.	.	.	.	.	.	.
Private Haushalte	38	40	8	5	0	-	-	20	7 192
Organisationen ohne Erwerbszweck	16	135	29	-	-	-	-	-	48 649

Bautätigkeitsstatistik

4 Vierteljährliche Entwicklung der Baugenehmigungen nach Raumordnungsregionen

Deutschland

Raumordnungsregion	1. Vierteljahr 2002										1. Vierteljahr 2001	
	Wohn- und Nichtwohngebäude		Wohngebäude						Nichtwohngebäude		Wohnungen insgesamt <sup>1) 2)</sup>	Rauminhalt <sup>3)</sup>
			Errichtung neuer Gebäude									
	Wohnungen		Wohnungen in Wohngebäuden				Rauminhalt					
	insgesamt <sup>1)</sup>	je 10 000 Einwohner	insgesamt	darunter in Wohngebäuden mit 1 oder 2 Wohnungen								
Anzahl	% <sup>4)</sup>	Anzahl	% <sup>4)</sup>	Anzahl	% <sup>4)</sup>	1 000 m <sup>3</sup>	% <sup>4)</sup>	Anzahl	1 000 m <sup>3</sup>			
01 Schleswig-Holstein Nord .....	554	6,1	13	494	17,1	383	20,4	376	113,6	522	176	
02 Schleswig-Holstein Südwest .....	241	-12,7	9	225	3,7	147	-27,9	105	-34,1	276	159	
03 Schleswig-Holstein Mitte .....	469	-12,5	7	420	-15,5	342	-16,4	285	11,3	536	256	
04 Schleswig-Holstein Ost .....	326	32,0	8	319	44,3	158	-6,5	310	297,7	247	78	
05 Schleswig-Holstein Süd .....	1 069	-28,3	12	1 009	-26,9	708	-24,4	679	5,9	1 490	641	
06 Hamburg .....	1 004	-3,6	6	930	-4,9	306	-40,5	510	-48,1	1 042	983	
07 Westmecklenburg .....	408	22,2	8	371	14,2	294	8,5	114	-45,6	334	210	
08 Mittleres Mecklenburg/Rostock .....	332	-26,9	7	296	-25,8	256	-3,0	105	-54,4	454	230	
09 Vorpommern .....	736	-9,7	14	614	-14,2	341	-4,7	81	-12,8	815	93	
10 Mecklenburgische Seenplatte .....	270	-33,7	8	224	-36,9	159	-33,2	28	-57,4	407	65	
11 Bremen .....	414	47,3	8	348	29,4	240	83,2	479	-4,6	281	502	
12 Ost-Friesland .....	879	4,6	14	855	7,5	701	5,7	320	-45,0	840	581	
13 Bremerhaven .....	517	1,4	12	493	2,7	393	-2,5	156	-42,5	510	271	
14 Hamburg-Umland-Süd .....	652	-22,2	12	587	-21,7	504	-20,3	336	-26,3	838	456	
15 Bremen-Umland .....	752	6,2	15	673	2,0	608	18,5	251	-33,6	708	378	
16 Oldenburg .....	563	-12,6	11	497	-14,0	451	-18,4	489	-20,6	644	616	
17 Emsland .....	866	-3,5	21	807	-1,7	718	2,7	641	14,2	897	561	
18 Osnabrück .....	775	8,2	13	704	11,2	682	26,8	447	-49,4	716	883	
19 Hannover .....	1 035	-21,7	7	949	-23,3	715	-1,2	361	-24,0	1 321	475	
20 Süddeide .....	407	37,5	13	349	28,8	335	36,7	358	203,1	296	118	
21 Lüneburg .....	463	-4,9	15	435	-1,4	385	14,6	198	102,0	487	98	
22 Braunschweig .....	921	31,4	8	861	16,2	698	12,8	384	1,7	701	377	
23 Hildesheim .....	370	-27,3	8	331	-31,6	299	-15,1	58	-2,3	509	59	
24 Göttingen .....	327	-0,6	6	270	0,4	208	-17,5	173	-22,3	329	223	
25 Prignitz-Oberhavel .....	411	-12,0	11	344	-0,3	318	1,9	122	-36,5	467	193	
26 Uckermark-Barnim .....	384	12,0	12	309	-3,7	259	-7,5	96	65,6	343	58	
27 Oderland-Spree .....	828	25,6	19	552	-2,6	478	-2,6	75	-62,4	659	201	
28 Lausitz-Spreewald .....	491	-29,4	7	425	4,2	374	5,9	256	10,3	695	232	
29 Havelland-Fläming .....	800	5,4	12	754	9,9	673	11,2	392	-58,3	759	940	
30 Berlin .....	707	-31,0	2	619	-34,4	475	-15,6	670	95,4	1 025	343	
31 Altmark .....	126	5,0	5	108	24,1	100	53,8	112	0,8	120	111	
32 Magdeburg .....	480	-30,4	5	426	-19,2	360	-14,7	352	-44,0	690	628	
33 Dessau .....	235	-19,8	4	197	-13,6	132	-32,3	184	17,9	293	156	
34 Halle/S. ....	426	-7,2	5	373	4,2	337	17,8	498	137,2	459	210	
35 Münster .....	1 696	-20,3	11	1 474	-21,1	1 138	-15,1	808	-45,8	2 128	1 492	
36 Bielefeld .....	1 308	13,1	8	1 164	14,3	872	18,3	751	5,4	1 157	713	
37 Paderborn .....	347	7,8	8	305	3,4	233	7,9	185	34,2	322	138	
38 Amsberg .....	587	-5,0	10	505	6,1	423	7,6	311	-7,1	618	335	
39 Dortmund .....	619	-53,2	5	572	-53,0	393	-34,1	1 032	40,8	1 324	733	
40 Emscher-Lippe .....	557	-13,6	5	532	-14,2	311	-21,5	238	21,1	645	197	
41 Duisburg/Essen .....	1 119	-6,6	5	1 048	-7,0	578	-6,9	701	-11,1	1 198	789	
42 Düsseldorf .....	1 889	21,9	6	1 764	20,7	962	27,2	988	42,9	1 550	691	
43 Bochum/Hagen .....	611	-25,8	4	552	-29,4	266	-36,5	175	-38,0	824	282	
44 Köln .....	1 433	-1,5	7	1 275	-5,7	606	10,6	413	65,3	1 455	250	
45 Aachen .....	988	-8,5	8	932	-7,5	750	-5,3	305	-51,2	1 080	625	
46 Bonn .....	902	7,8	12	758	-0,7	565	38,8	580	29,5	837	448	
47 Siegen .....	344	-2,8	8	289	-7,4	235	6,8	191	-37,9	354	307	
48 Nordhessen .....	623	1,0	7	555	0,7	388	-7,0	330	-50,1	617	660	

1) Einschl. Baumaßnahmen an bestehenden Gebäuden.

2) In Wohn- und Nichtwohngebäuden.

3) Errichtung neuer Gebäude.

4) Veränderung zum Vorjahreszeitraum.

Bautätigkeitsstatistik

4 Vierteljährliche Entwicklung der Baugenehmigungen nach Raumordnungsregionen

Deutschland

Raumordnungsregion	2. Vierteljahr 2001		3. Vierteljahr 2001		4. Vierteljahr 2001		Jahr 2001		Jahr 2000	
	Wohnungen insgesamt <sup>1)</sup>	Raum-inhalt <sup>2)</sup>	Wohnungen insgesamt <sup>1)</sup>	Raum-inhalt <sup>2)</sup>	Wohnungen insgesamt <sup>1)</sup>	Raum-inhalt <sup>2)</sup>	Wohnungen insgesamt <sup>1)</sup>	Raum-inhalt <sup>2)</sup>	Wohnungen insgesamt <sup>1)</sup>	Raum-inhalt <sup>2)</sup>
	Anzahl	1 000 m <sup>3</sup>	Anzahl	1 000 m <sup>3</sup>	Anzahl	1 000 m <sup>3</sup>	Anzahl	1 000 m <sup>3</sup>	Anzahl	1 000 m <sup>3</sup>
01 Schleswig-Holstein Nord .....	523	221	583	355	439	463	2 067	1 215	2 531	1 322
02 Schleswig-Holstein Südwest .....	274	178	276	155	227	73	1 053	565	1 212	528
03 Schleswig-Holstein Mitte .....	584	433	562	389	434	266	2 116	1 344	2 530	1 376
04 Schleswig-Holstein Ost .....	301	137	304	156	297	311	1 149	682	1 193	593
05 Schleswig-Holstein Süd .....	1 080	658	1 198	666	988	678	4 756	2 643	5 488	2 766
06 Hamburg .....	754	987	869	1 186	1 204	1 611	3 869	4 767	4 632	2 684
07 Westmecklenburg .....	511	128	491	241	508	206	1 844	785	2 145	546
08 Mittleres Mecklenburg/Rostock .....	729	153	944	315	1 026	405	3 153	1 103	3 218	537
09 Vorpommern .....	891	208	885	72	783	129	3 374	502	3 520	907
10 Mecklenburgische Seenplatte .....	407	32	366	302	321	181	1 501	580	1 901	481
11 Bremen .....	337	679	244	352	237	377	1 099	1 910	1 488	3 903
12 Ost-Friesland .....	959	736	992	429	959	480	3 750	2 226	3 456	1 651
13 Bremerhaven .....	520	370	515	313	393	275	1 938	1 229	2 173	1 125
14 Hamburg-Umland-Süd .....	727	556	847	636	563	704	2 975	2 352	4 495	2 500
15 Bremen-Umland .....	924	611	816	442	656	314	3 104	1 745	3 710	2 212
16 Oldenburg .....	867	891	825	669	642	892	2 978	3 068	3 770	3 131
17 Emsland .....	858	912	884	778	730	845	3 369	3 096	3 202	2 849
18 Osnabrück .....	761	667	699	926	697	721	2 873	3 197	3 152	3 139
19 Hannover .....	862	577	948	799	1 331	595	4 462	2 446	4 163	2 952
20 Südheide .....	547	258	335	303	197	93	1 375	772	1 733	678
21 Lüneburg .....	464	180	336	351	270	235	1 557	864	1 911	767
22 Braunschweig .....	1 171	540	895	1 012	659	797	3 426	2 726	4 450	2 267
23 Hildesheim .....	425	97	411	113	369	83	1 714	352	1 761	533
24 Göttingen .....	400	290	408	159	328	260	1 465	932	1 852	1 146
25 Prignitz-Oberhavel .....	532	106	455	315	426	145	1 880	759	2 366	1 150
26 Uckermark-Barnim .....	485	92	488	123	394	120	1 710	393	3 223	420
27 Oderland-Spree .....	707	301	998	140	943	118	3 307	760	3 393	624
28 Lausitz-Spreewald .....	565	341	659	222	542	470	2 461	1 265	3 110	1 473
29 Havelland-Fläming .....	1 209	436	888	414	1 116	386	3 972	2 176	5 417	3 107
30 Berlin .....	1 264	1 400	1 230	1 048	993	999	4 512	3 790	7 722	4 286
31 Altmark .....	165	238	158	140	151	127	594	616	814	1 549
32 Magdeburg .....	819	585	708	1 010	421	587	2 638	2 810	3 852	2 808
33 Dessau .....	465	299	490	189	278	323	1 526	967	1 805	861
34 Halle/S .....	615	488	596	266	505	276	2 175	1 240	3 205	2 546
35 Münster .....	1 715	1 262	1 900	2 008	1 770	1 607	7 513	6 369	9 496	7 226
36 Bielefeld .....	998	833	1 865	1 709	1 363	837	5 383	4 092	6 011	4 700
37 Paderborn .....	613	425	648	417	340	272	1 923	1 252	2 246	1 375
38 Amsberg .....	760	1 940	787	357	596	342	2 761	2 974	3 253	2 157
39 Dortmund .....	962	794	1 211	1 371	945	389	4 442	3 287	4 649	2 486
40 Emscher-Lippe .....	657	387	638	252	559	155	2 499	991	3 381	1 306
41 Duisburg/Essen .....	1 725	839	1 681	812	1 315	1 222	5 919	3 662	7 051	4 452
42 Düsseldorf .....	2 852	1 306	1 872	1 583	1 743	885	8 017	4 465	8 902	4 630
43 Bochum/Hagen .....	1 088	370	899	222	840	585	3 651	1 459	4 084	1 973
44 Köln .....	1 984	379	1 268	769	1 074	288	5 781	1 686	7 657	2 032
45 Aachen .....	1 181	1 475	1 265	453	981	874	4 507	3 427	5 462	2 253
46 Bonn .....	944	339	871	402	912	840	3 564	2 029	3 998	2 214
47 Siegen .....	467	386	405	371	375	343	1 601	1 407	1 872	783
48 Nordhessen .....	847	623	711	494	563	276	2 738	2 053	2 993	1 296

1) In Wohn- und Nichtwohngebäuden (einschl. Baumaßnahmen an bestehenden Gebäuden).

2) Errichtung in Nichtwohngebäuden.

Bautätigkeitsstatistik

4 Vierteljährliche Entwicklung der Baugenehmigungen nach Raumordnungsregionen

Deutschland

Raumordnungsregion	1. Vierteljahr 2002								1. Vierteljahr 2001		
	Wohn- und Nichtwohngebäude		Wohngebäude				Nichtwohngebäude		Wohnungen insgesamt <sup>1) 2)</sup>	Rauminhalt <sup>3)</sup>	
			Errichtung neuer Gebäude								
	Wohnungen		Wohnungen in Wohngebäuden				Rauminhalt				
	insgesamt <sup>1)</sup>	je 10 000 Einwohner	insgesamt	darunter in Wohngebäuden mit 1 oder 2 Wohnungen							
Anzahl	% <sup>4)</sup>	Anzahl	% <sup>4)</sup>	Anzahl	% <sup>4)</sup>	1 000 m <sup>3</sup>	% <sup>4)</sup>	Anzahl	1 000 m <sup>3</sup>		
49 Mittelhessen .....	763	14,4	7	639	13,7	532	21,7	264	-43,4	667	466
50 Osthessen .....	294	38,7	9	241	33,1	190	31,9	963	640,7	212	130
51 Rhein-Main .....	1 726	-29,5	7	1 458	-30,1	726	-2,6	921	-28,6	2 449	1 291
52 Starkenburg .....	818	-6,9	8	680	-9,0	501	15,2	296	-7,2	879	319
53 Nordthüringen .....	170	-40,6	4	125	-44,2	116	-35,6	141	-60,8	286	361
54 Mittelthüringen .....	405	-13,6	6	288	-29,9	250	-9,7	140	-63,5	469	382
55 Südthüringen .....	257	17,4	5	205	15,2	186	14,1	277	-49,1	219	544
56 Ostthüringen .....	358	-21,0	4	283	-0,4	222	4,7	220	-21,2	453	279
57 Westsachsen .....	416	-49,5	4	291	-48,8	276	-36,8	261	-12,8	823	299
58 Oberes Elbtal/Osterzgebirge .....	620	27,0	6	545	12,4	391	2,4	750	46,5	488	512
59 Oberlausitz-Niederschlesien .....	222	-30,8	3	148	-22,9	138	-18,3	158	-23,1	321	206
60 Chemnitz-Erzgebirge .....	571	-3,7	6	421	-2,8	329	5,8	324	-19,8	593	404
61 Südwestsachsen .....	267	-29,2	4	206	-27,5	177	-6,8	142	-51,1	377	290
62 Mittelrhein-Westerwald .....	1 446	4,2	12	1 294	5,3	1 096	13,2	1 068	11,0	1 388	962
63 Trier .....	502	14,6	10	424	14,6	359	16,9	262	-8,7	438	287
64 Rheinhessen-Nahe .....	696	10,3	9	567	6,4	420	13,8	400	-10,3	631	446
65 Westpfalz .....	563	-4,3	10	498	-8,8	435	-2,9	155	-60,3	588	391
66 Rheinpfalz .....	736	25,6	9	662	36,2	448	32,5	366	36,2	586	269
67 Saar .....	662	15,3	6	594	28,0	423	7,1	384	-16,6	574	460
68 Unterer Neckar .....	603	-15,5	5	538	-17,4	354	-5,9	774	-2,1	714	790
69 Franken .....	809	-22,7	10	740	-20,8	556	-7,3	948	9,3	1 046	867
70 Mittlerer Oberrhein .....	535	-32,0	6	473	-30,2	388	3,7	1 304	-7,0	787	1 403
71 Nordschwarzwald .....	471	31,2	8	441	43,2	295	24,5	340	-15,8	359	404
72 Stuttgart .....	1 999	-19,0	8	1 838	-18,6	977	-12,4	1 886	-32,0	2 469	2 776
73 Ostwürttemberg .....	286	-20,3	6	297	11,7	208	8,3	219	-74,2	359	849
74 Donau-Iller (BW) .....	438	10,3	9	407	12,1	317	15,7	575	-35,2	397	887
75 Neckar-Alb .....	730	17,0	11	682	23,3	369	6,3	635	30,9	624	485
76 Schwarzwald-Baar-Heuberg .....	380	16,6	8	339	14,5	256	14,8	376	-37,8	326	604
77 Südlicher Oberrhein .....	983	20,8	10	890	33,6	475	1,9	1 058	27,5	814	830
78 Hochrhein-Bodensee .....	454	0,9	7	409	3,5	267	11,3	372	-35,6	450	577
79 Bodensee-Oberschwaben .....	539	17,4	9	471	17,2	348	36,5	541	10,6	459	489
80 Bayerischer Untermain .....	340	-5,6	9	297	-3,9	189	21,9	108	-76,4	360	460
81 Würzburg .....	400	-15,1	8	370	-10,2	317	5,3	338	-10,4	471	377
82 Main-Rhön .....	408	20,4	9	366	24,1	287	16,2	388	8,2	339	359
83 Oberfranken-West .....	477	-6,7	8	402	-4,1	343	1,2	322	-15,8	511	383
84 Oberfranken-Ost .....	385	15,6	8	357	21,0	251	-5,3	252	-27,3	333	346
85 Oberpfalz-Nord .....	475	-7,0	9	441	-2,2	371	-6,8	269	-36,5	511	423
86 Industrieregion Mittelfranken .....	938	-21,8	7	859	-19,6	569	20,0	977	7,5	1 199	908
87 Westmittelfranken .....	464	7,4	12	395	4,8	360	15,8	556	63,9	432	339
88 Augsburg .....	770	0,5	9	654	-7,6	535	31,8	464	-27,3	766	638
89 Ingolstadt .....	775	3,6	19	719	5,4	427	0,2	608	21,6	748	500
90 Regensburg .....	882	-14,5	14	786	-11,6	528	-10,7	953	0,4	1 031	949
91 Donau-Wald .....	619	-15,6	10	513	-19,1	463	-4,1	459	-11,8	733	521
92 Landshut .....	423	-26,2	11	382	-27,0	326	-9,7	579	-48,4	573	1 121
93 München .....	3 157	-26,0	13	2 939	-26,9	1 165	-21,3	2 418	-5,8	4 269	2 567
94 Donau-Iller (By) .....	470	-2,9	11	436	-1,1	313	-5,4	440	-35,2	484	679
95 Allgäu .....	389	-25,9	9	342	-4,2	275	48,6	303	-48,3	525	586
96 Oberland .....	498	9,2	12	423	13,1	241	12,6	244	-11,7	456	276
97 Südoberbayern .....	778	-5,5	10	693	-1,0	557	3,3	719	9,6	823	656

1) Einschl. Baumaßnahmen an bestehenden Gebäuden.

2) In Wohn- und Nichtwohngebäuden.

3) Errichtung neuer Gebäude.

4) Veränderung zum Vorjahreszeitraum.

Bautätigkeitsstatistik

4 Vierteljährliche Entwicklung der Baugenehmigungen nach Raumordnungsregionen

Deutschland

Raumordnungsregion	2. Vierteljahr 2001		3. Vierteljahr 2001		4. Vierteljahr 2001		Jahr 2001		Jahr 2000	
	Wohnungen insgesamt <sup>1)</sup>	Raum-inhalt <sup>2)</sup>	Wohnungen insgesamt <sup>1)</sup>	Raum-inhalt <sup>2)</sup>	Wohnungen insgesamt <sup>1)</sup>	Raum-inhalt <sup>2)</sup>	Wohnungen insgesamt <sup>1)</sup>	Raum-inhalt <sup>2)</sup>	Wohnungen insgesamt <sup>1)</sup>	Raum-inhalt <sup>2)</sup>
	Anzahl	1 000 m <sup>3</sup>	Anzahl	1 000 m <sup>3</sup>	Anzahl	1 000 m <sup>3</sup>	Anzahl	1 000 m <sup>3</sup>	Anzahl	1 000 m <sup>3</sup>
49 Mittelhessen .....	980	721	1 062	461	789	813	3 498	2 461	4 198	1 586
50 Osthessen .....	362	142	435	297	364	999	1 373	1 568	1 368	673
51 Rhein-Main .....	3 002	1 927	2 156	1 103	2 602	2 437	10 209	6 758	10 616	5 289
52 Starkenburg .....	956	639	975	1 069	1 179	1 148	3 989	3 175	4 443	1 668
53 Nordthüringen .....	274	189	243	127	236	269	1 039	946	1 381	746
54 Mittelthüringen .....	551	622	410	439	606	638	2 036	2 081	2 744	2 331
55 Südthüringen .....	291	558	372	529	214	412	1 096	2 043	1 406	1 786
56 Ostthüringen .....	648	193	496	449	465	449	2 062	1 370	2 464	1 654
57 Westsachsen .....	765	281	894	690	646	446	3 128	1 716	5 211	2 329
58 Oberes Elbtal/Osterzgebirge .....	704	883	720	235	809	692	2 721	2 322	4 092	3 802
59 Oberlausitz-Niederschlesien .....	395	341	402	391	179	300	1 297	1 238	1 848	942
60 Chemnitz-Erzgebirge .....	728	516	647	529	387	467	2 355	1 916	3 312	2 243
61 Südwestsachsen .....	404	411	354	248	380	221	1 515	1 170	1 720	1 509
62 Mittelrhein-Westerwald .....	1 644	1 190	1 353	1 438	1 023	617	5 408	4 207	6 367	4 214
63 Trier .....	533	495	456	251	326	431	1 753	1 464	2 482	1 462
64 Rheinhessen-Nahe .....	600	468	651	349	510	946	2 392	2 209	3 444	1 520
65 Westpfalz .....	635	180	590	332	558	422	2 371	1 325	2 718	1 550
66 Rheinpfalz .....	814	1 131	824	633	580	1 389	2 804	3 422	3 902	3 127
67 Saar .....	547	345	699	535	463	630	2 283	1 970	3 163	2 000
68 Unterer Neckar .....	798	651	788	684	600	652	2 900	2 777	3 729	2 885
69 Franken .....	970	1 136	873	1 005	775	1 779	3 664	4 787	4 142	5 958
70 Mittlerer Oberrhein .....	658	461	680	455	627	1 986	2 752	4 305	3 172	3 486
71 Nordschwarzwald .....	491	601	417	430	418	297	1 685	1 732	2 139	2 176
72 Stuttgart .....	1 893	1 757	2 600	1 673	1 763	2 338	8 725	8 544	10 857	7 930
73 Ostwürttemberg .....	462	549	395	882	386	294	1 602	2 574	1 722	1 585
74 Donau-Ilter (BW) .....	514	532	593	711	319	797	1 823	2 927	2 220	2 674
75 Neckar-Alb .....	712	615	640	445	565	518	2 541	2 063	2 582	1 649
76 Schwarzwald-Baar-Heuberg .....	444	392	401	436	386	191	1 557	1 623	2 241	1 719
77 Südlicher Oberrhein .....	1 094	538	936	674	849	334	3 693	2 376	4 902	2 648
78 Hochrhein-Bodensee .....	790	558	662	347	539	551	2 441	2 033	3 059	1 783
79 Bodensee-Oberschwaben .....	620	456	622	539	464	612	2 165	2 096	2 949	3 146
80 Bayerischer Untermain .....	299	238	366	200	241	184	1 266	1 082	1 729	1 153
81 Würzburg .....	546	570	459	275	409	264	1 885	1 486	2 218	1 815
82 Main-Rhön .....	536	475	457	401	398	360	1 730	1 595	1 968	1 950
83 Oberfranken-West .....	678	401	640	595	469	393	2 298	1 772	3 144	2 079
84 Oberfranken-Ost .....	333	410	391	304	275	250	1 332	1 310	1 674	1 287
85 Oberpfalz-Nord .....	731	546	601	496	306	200	2 149	1 665	2 233	2 216
86 Industrieregion Mittelfranken .....	1 101	935	951	1 055	947	1 246	4 198	4 144	4 725	2 956
87 Westmittelfranken .....	578	517	507	436	433	509	1 950	1 801	2 194	1 677
88 Augsburg .....	801	780	672	704	679	1 149	2 918	3 271	3 902	4 125
89 Ingolstadt .....	643	585	548	445	585	341	2 524	1 871	2 745	1 573
90 Regensburg .....	1 107	1 003	908	858	671	579	3 717	3 389	3 945	2 979
91 Donau-Wald .....	1 203	725	842	797	492	626	3 270	2 669	3 727	3 008
92 Landshut .....	668	587	417	455	432	456	2 090	2 619	2 107	2 048
93 München .....	4 033	2 958	4 242	4 733	3 366	2 999	15 910	13 257	15 869	9 386
94 Donau-Ilter (By) .....	475	601	469	396	389	344	1 817	2 020	2 125	2 277
95 Allgäu .....	557	337	473	947	372	476	1 927	2 346	2 414	1 744
96 Oberland .....	491	364	495	492	400	265	1 842	1 397	2 239	1 186
97 Südostoberbayern .....	987	802	822	571	711	467	3 343	2 496	4 209	2 742

1) In Wohn- und Nichtwohngebäuden (einschl. Baumaßnahmen an bestehenden Gebäuden).

2) Errichtung in Nichtwohngebäuden.

Statistisches Bundesamt, Ausgewählte Zahlen Bau, 03/2002

**Bautätigkeit  
5 Bauüberhang am Jahresende**

Jahr	Wohnungen insgesamt <sup>1)</sup>	Errichtung neuer Gebäude								Erlosene Baugenehmigungen ----- Wohnungen <sup>1)</sup>	
		Rauminhalt der		Wohnungen in Wohn- und Nichtwohngebäuden							
		Wohn- Gebäude	Nichtwohn- Gebäude	zusammen	davon						
					unter Dach		noch nicht unter Dach		noch nicht begonnen		
Anzahl	1 000 m <sup>3</sup>	Anzahl	%	Anzahl	%	Anzahl	%				
<b>Deutschland</b>											
1996	922 343	392 980	353 384	818 434	321 982	39,3	164 067	20,0	332 385	40,6	22 649
1997	836 049	366 963	331 301	735 165	287 914	39,2	130 649	17,8	316 602	43,1	36 192
1998	771 409	351 085	333 681	672 902	256 605	38,1	116 427	17,3	299 870	44,6	39 375
1999	679 223	322 287	333 446	593 198	236 188	39,8	97 435	16,4	259 575	43,8	43 461
2000	573 122	280 230	337 865	499 891	207 242	41,5	82 641	16,5	210 008	42,0	40 029
<b>Früheres Bundesgebiet</b>											
1996	672 205	301 303	265 144	593 352	249 491	42,0	110 589	18,6	233 272	39,3	16 608
1997	619 788	287 584	253 355	547 986	227 758	41,6	95 959	17,5	224 269	40,9	24 584
1998	584 243	283 487	260 877	518 574	212 776	41,0	89 663	17,3	216 135	41,7	25 142
1999	524 512	265 602	265 126	468 297	197 373	42,1	78 434	16,7	192 490	41,1	23 667
2000	454 514	235 603	273 183	404 727	176 100	43,5	68 962	17,0	159 665	39,5	24 031
<b>Neue Länder und Berlin-Ost</b>											
1996	250 138	91 676	88 240	225 082	72 491	32,2	53 478	23,8	99 113	44,0	6 041
1997	216 261	79 380	77 946	187 179	60 156	32,1	34 690	18,5	92 333	49,3	11 608
1998	187 166	67 597	72 804	154 328	43 829	28,4	26 764	17,3	83 735	54,3	14 233
1999	154 711	56 685	68 319	124 901	38 815	31,1	19 001	15,2	67 085	53,7	19 794
2000	118 608	44 627	64 682	95 164	31 142	32,7	13 679	14,4	50 343	52,9	15 998

Siehe Fachserie 5, Reihe 1.

1) Einschl. Baumaßnahmen an bestehenden Gebäuden.

**6 Gebäude- und Wohnungsabgang**

Jahr	Wohngebäude				Nichtwohngebäude				Wohnungen insgesamt <sup>1)</sup>
	Gebäude	Nutz- fläche	Wohn- fläche	Wohnungen	Gebäude	Nutz- fläche	Wohn- fläche	Wohnungen	
		Anzahl	1 000 m <sup>2</sup>			Anzahl	1 000 m <sup>2</sup>		
<b>Deutschland</b>									
1996	8 390	330	1 427	18 129	19 468	10 016	263	3 027	22 043
1997	8 734	385	1 480	18 747	20 346	10 873	262	3 106	22 796
1998	8 632	415	1 587	21 158	21 321	11 927	259	2 929	25 085
1999	8 263	374	1 548	20 977	19 332	11 173	249	2 838	24 849
2000	8 185	384	1 633	21 309	17 211	9 806	233	2 735	24 964
<b>Früheres Bundesgebiet</b>									
1996	6 070	216	936	11 276	10 511	4 899	209	2 319	14 120
1997	6 437	258	1 021	12 138	10 456	5 266	199	2 240	14 950
1998	6 178	275	1 026	12 316	10 245	5 879	197	2 079	14 955
1999	5 920	247	962	12 060	9 321	5 463	182	1 904	14 540
2000	6 021	250	1 050	12 492	8 621	5 236	175	1 937	14 979
<b>Neue Länder und Berlin-Ost</b>									
1996	2 320	115	491	6 853	8 957	5 117	53	708	7 923
1997	2 297	127	459	6 609	9 890	5 607	64	866	7 846
1998	2 454	140	561	8 842	11 076	6 047	62	850	10 309
1999	2 343	127	586	8 917	11 011	5 710	68	934	10 130
2000	2 164	134	583	8 817	8 590	4 570	58	798	9 985

1) Einschl. Baumaßnahmen an bestehenden Gebäuden.

**7 Bewilligungen im sozialen Wohnungsbau**

Jahr	Förderung insgesamt					Darunter 1. Förderungsweg <sup>1)</sup>				
	geförderte Wohnungen	darunter			Eigentums- wohnungen	geförderte Wohnungen	darunter			Eigentums- wohnungen
		in Wohngebäuden mit ... Wohnungen					in Wohngebäuden mit ... Wohnungen			
		1	2	3 oder mehr <sup>2)</sup>			1	2	3 oder mehr <sup>2)</sup>	
Anzahl										
<b>Deutschland</b>										
1995	143 363	33 212	10 908	85 434	13 372	40 169	9 185	1 564	27 648	1 602
1996	120 968	34 429	7 622	67 387	11 109	33 559	9 477	1 100	21 166	1 631
1997	107 490	33 363	5 548	60 428	7 715	31 584	8 900	838	19 693	2 033
1998	82 759	30 879	4 018	41 682	5 714	27 523	9 229	751	15 736	1 731
1999	62 305	28 637	2 851	25 423	5 100	23 162	8 585	554	12 485	1 437
<b>Früheres Bundesgebiet</b>										
1995	91 830	19 377	4 799	57 370	9 889	30 146	7 324	1 213	20 067	1 372
1996	79 253	20 473	3 105	46 726	8 690	28 265	8 443	1 008	17 010	1 619
1997	70 937	22 065	2 471	39 942	6 104	26 603	8 167	813	15 473	2 030
1998	52 887	20 624	1 842	25 989	4 009	24 620	8 345	730	13 744	1 725
1999	44 863	20 447	1 511	18 918	3 710	21 209	7 868	543	11 268	1 429
<b>Neue Länder und Berlin-Ost</b>										
1995	51 533	13 835	6 109	28 064	3 483	10 023	1 861	351	7 581	230
1996	41 715	13 956	4 517	20 661	2 419	5 294	1 034	92	4 156	12
1997	36 553	11 298	3 077	20 486	1 611	4 981	733	25	4 220	3
1998	29 872	10 255	2 176	15 693	1 705	2 903	884	21	1 992	6
1999	17 442	8 190	1 340	6 505	1 390	1 953	717	11	1 217	8

Siehe Fachserie 5, Reihe 2.

1) Ohne Wohnungen in gemischt geförderten Gebäuden.

2) Ohne Wohnheime.

Ergänzende Angaben für die Bauwirtschaft  
1 Indizes für das Produzierende Gewerbe  
1.1 Index des Auftragseingangs im Verarbeitenden Gewerbe \*)

Wertindex 1995 = 100

Jahr Monat	Herstellung von Zement		Ziegelei, Herstellung von sonstiger Baukeramik		Herstellung von Erzeugnissen aus Beton, Zement und Gips		Herstellung von Konstruktionsteilen, Fertigbauteilen, Ausbauelementen und Fertigteil- bauten aus Holz		Herstellung von Stahl- und Leichtmetall- konstruktionen		Herstellung von Bergwerks-, Bau- und Baustoffmaschinen		
	26.51		26.40		26.6		20.30		28.11		29.52		
	ins- gesamt	dar. Inland	ins- gesamt	dar. Inland	ins- gesamt	dar. Inland	ins- gesamt	dar. Inland	ins- gesamt	dar. Inland	ins- gesamt	dar. Inland	
<b>Deutschland</b>													
1999	D	99,0	97,3	91,8	90,0	126,6	110,9	97,2	95,0	102,2	99,5	94,3	83,4
2000	D	95,5	92,8	85,5	82,6	115,6	100,3	92,7	88,3	105,6	101,0	105,6	88,6
2001	D	86,8	83,2	72,0	68,5	119,2	100,7	87,0	81,8	101,6	96,7	101,7	77,9
2000	März	101,3	98,0	92,1	89,8	134,0	118,9	104,6	100,3	106,5	101,9	156,3	156,4
	April	99,4	96,2	91,4	88,7	103,0	89,7	90,5	86,5	98,2	94,0	102,2	78,4
	Mai	125,9	122,9	117,6	114,5	115,9	102,0	103,3	98,5	119,4	115,1	105,1	86,9
	Juni	106,1	103,2	99,8	97,1	120,8	105,8	92,8	88,6	102,1	97,6	92,6	79,4
	Juli	109,3	107,8	105,9	103,3	135,6	117,9	93,3	89,1	117,8	107,6	94,4	73,4
	August	107,2	106,7	105,4	101,6	110,3	94,5	91,5	86,4	108,5	105,0	95,8	78,4
	September	108,1	104,7	94,6	90,1	112,9	95,9	97,4	92,5	108,9	105,4	104,8	85,8
	Oktober	103,5	100,1	89,8	85,0	120,5	100,1	94,7	90,2	106,8	102,4	99,2	86,0
	November	99,4	96,1	76,3	72,7	110,8	98,0	95,4	89,8	108,4	102,9	100,7	85,9
	Dezember	63,5	60,6	47,1	44,6	94,0	84,7	84,3	79,3	94,5	92,4	111,1	85,9
2001	Januar	48,2	45,2	35,2	33,5	123,4	109,5	77,1	72,5	93,6	87,6	135,6	130,3
	Februar	64,3	60,3	48,6	46,6	145,3	122,4	80,4	75,1	97,7	93,1	104,2	81,3
	März	87,1	82,1	67,1	63,9	137,2	116,8	91,4	86,1	109,6	103,5	112,3	85,2
	April	90,9	86,8	71,0	67,8	124,3	99,2	85,7	80,4	99,7	94,4	102,1	79,4
	Mai	108,4	104,5	88,8	85,5	105,6	91,3	89,5	83,8	110,1	105,3	110,9	85,3
	Juni	98,9	94,9	86,9	83,3	107,4	92,7	90,7	85,8	103,2	98,1	107,1	72,8
	Juli	104,4	102,6	94,4	90,5	127,2	96,8	91,7	86,2	110,0	105,1	99,9	69,5
	August	100,4	98,1	91,1	87,1	111,2	94,8	84,1	79,0	106,5	99,1	92,9	67,3
	September	94,3	90,7	82,7	78,7	113,7	93,9	91,0	85,5	99,4	95,7	81,7	62,9
	Oktober	103,5	99,6	86,6	81,0	110,6	93,2	95,1	89,3	100,8	96,9	93,8	69,7
	November	89,7	85,9	68,1	64,1	115,0	99,1	91,5	86,4	102,8	97,4	93,1	68,3
	Dezember	50,9	48,1	43,3	40,3	109,7	98,7	76,3	71,4	86,1	84,1	86,5	62,3
2002	Januar	41,1	36,9	30,9	28,9	97,3	81,7	72,8	66,8	94,3	87,0	118,3	102,1
	Februar	57,6	53,8	50,3	48,3	100,9	79,3	72,6	65,6	86,7	81,0	92,0	62,4
	März	76,8	72,7	62,7	59,3	120,7	92,9	82,1	76,2	95,1	90,2	109,3	70,3
<b>Früheres Bundesgebiet</b>													
1999	D	98,1	96,1	82,9	81,4	83,9	74,8	92,4	90,7	98,7	95,5	96,9	84,5
2000	D	95,6	92,6	78,4	76,2	85,0	74,3	88,0	84,5	100,8	95,8	109,2	91,3
2001	D	86,8	82,9	66,6	63,9	86,9	72,8	82,7	78,4	96,3	91,1	104,9	78,8
2001	März	88,9	83,3	63,3	60,6	91,8	78,5	87,5	83,0	106,0	99,5	116,3	86,5
	April	91,2	86,6	65,1	62,7	73,9	57,5	81,4	77,1	96,0	90,5	103,2	76,5
	Mai	108,0	103,6	82,8	80,4	76,9	65,4	84,5	79,9	104,8	99,9	114,5	85,6
	Juni	97,4	92,9	80,8	78,1	82,8	71,4	86,4	81,9	97,2	92,1	111,0	73,6
	Juli	104,1	102,4	86,1	83,1	96,1	69,1	87,5	83,1	104,4	98,9	101,9	67,8
	August	98,7	96,2	84,5	81,5	78,3	67,1	78,4	74,8	100,8	92,5	94,6	66,9
	September	94,4	90,4	77,0	74,0	85,1	72,4	85,3	81,3	89,1	84,7	84,0	63,6
	Oktober	103,8	99,7	81,6	76,9	82,8	70,2	89,6	85,4	93,7	89,6	97,7	71,1
	November	88,3	84,0	61,3	58,4	86,5	75,3	87,8	83,1	97,6	91,6	95,9	69,0
	Dezember	51,9	49,0	41,1	38,8	84,2	76,3	73,0	69,1	82,2	80,0	89,5	63,1
2002	Januar	42,5	37,7	28,3	26,7	75,6	65,3	68,8	64,1	89,0	80,7	123,4	105,4
	Februar	58,9	54,9	43,0	41,1	79,6	64,7	68,3	62,7	80,5	74,2	96,1	64,0
	März	78,9	74,6	54,8	52,1	83,6	66,1	77,2	72,7	88,6	82,9	113,8	70,6
<b>Neue Länder und Berlin-Ost</b>													
1999	D	103,7	103,4	132,8	129,5	630,6	525,0	153,5	143,2	124,5	121,8	61,3	72,5
2000	D	94,9	93,4	118,7	111,8	477,2	398,1	147,8	131,0	134,6	130,6	60,0	61,7
2001	D	86,7	84,7	97,1	89,8	500,6	420,8	137,9	119,6	134,3	128,4	61,7	68,9
2001	März	78,2	76,2	84,5	78,8	673,6	555,8	136,8	121,3	131,8	126,2	62,5	72,7
	April	89,8	87,7	98,3	91,3	719,2	577,4	135,8	117,3	122,1	116,5	87,7	108,0
	Mai	110,8	108,6	116,4	108,7	443,1	388,2	147,2	127,4	142,2	135,9	66,4	83,3
	Juni	106,8	104,5	114,8	106,8	397,7	337,2	141,3	129,5	140,4	132,5	58,8	64,4
	Juli	105,6	103,7	132,9	124,0	493,7	414,7	140,5	121,3	144,6	140,3	75,5	86,2
	August	109,4	107,6	121,9	112,7	499,6	412,1	150,7	126,5	141,5	136,1	71,2	71,5
	September	93,9	91,9	109,1	100,2	451,3	340,8	156,7	133,2	162,7	158,1	52,8	55,8
	Oktober	101,8	99,1	110,0	99,9	438,6	356,6	159,4	132,9	144,5	138,4	45,6	56,1
	November	96,9	94,8	99,5	90,2	451,9	372,0	133,5	124,1	135,0	130,2	58,1	61,7
	Dezember	46,1	44,1	53,4	47,1	410,6	356,1	115,5	97,2	110,5	107,1	49,4	54,7
2002	Januar	33,8	32,9	42,8	39,1	353,7	268,7	119,0	97,8	127,2	122,3	54,2	70,0
	Februar	50,9	48,8	83,9	81,0	351,6	247,6	122,9	98,1	124,7	119,2	40,8	47,6
	März	65,5	63,6	99,3	92,4	559,1	399,5	138,2	114,8	135,1	131,2	53,9	67,2

Siehe Fachserie 4, Reihe 2.2.

\*) Wertindex: Angaben in jeweiligen Preisen. Die Zahlen für den jeweils letzten Berichtszeitraum gelten als vorläufig.  
Abweichungen gegenüber früher veröffentlichten Zahlen ergeben sich durch nachfolgende Berichtigungen.



Ergänzende Angaben für die Bauwirtschaft  
1 Indizes für das Produzierende Gewerbe  
1.2 Index des Auftragseingangs im Verarbeitenden Gewerbe \*)

Volumenindex 1995 = 100

Jahr Monat	Herstellung von Zement		Ziegelei, Herstellung von sonstiger Baukeramik		Herstellung von Erzeugnissen aus Beton, Zement und Gips		Herstellung von Konstruktionsteilen, Fertigbauteilen, Ausbauelementen und Fertigteil- bauten aus Holz		Herstellung von Stahl- und Leichtmetall- konstruktionen		Herstellung von Bergwerks-, Bau- und Baustoffmaschinen		
	26.51		26.40		26.6		20.30		28.11		29.52		
	ins- gesamt	dar. Inland	ins- gesamt	dar. Inland	ins- gesamt	dar. Inland	ins- gesamt	dar. Inland	ins- gesamt	dar. Inland	ins- gesamt	dar. Inland	
Deutschland													
1999	D	97,0	95,6	97,9	96,6	143,2	125,7	95,4	93,5	99,5	96,5	90,6	81,0
2000	D	93,7	91,3	91,4	89,1	129,3	109,3	90,6	86,8	102,5	97,8	100,1	85,5
2001	D	82,5	79,6	78,5	75,7	140,0	115,7	84,6	80,2	97,6	92,7	95,3	74,5
2000	März	99,5	96,6	97,3	95,4	148,6	128,6	102,6	98,9	102,8	98,0	149,1	151,2
	April	97,6	94,8	97,1	95,0	114,5	97,2	88,7	85,2	94,7	90,4	96,6	75,7
	Mai	123,5	121,0	125,0	122,5	128,3	110,6	101,0	96,9	115,1	110,5	99,3	83,9
	Juni	104,0	101,5	106,4	104,1	134,9	115,3	90,7	87,2	98,4	93,7	87,7	76,6
	Juli	107,5	106,4	113,2	111,1	152,7	129,5	91,2	87,7	113,7	103,4	89,3	70,8
	August	105,3	105,1	112,8	109,6	123,6	103,0	89,4	85,0	104,4	100,8	90,5	75,6
	September	106,0	103,1	101,7	97,9	126,4	104,5	95,2	91,0	104,7	101,1	99,0	82,7
	Oktober	101,2	98,2	97,1	93,0	135,3	109,1	92,4	88,6	107,4	103,3	93,7	83,0
	November	97,0	94,1	82,8	80,0	123,8	107,4	93,0	88,2	109,1	103,9	95,1	82,9
	Dezember	62,0	59,4	51,3	49,4	105,6	93,0	82,1	77,9	90,7	88,4	104,9	82,9
2001	Januar	46,4	43,7	38,3	37,0	141,3	122,5	75,3	71,1	89,9	83,8	128,1	125,0
	Februar	62,1	58,6	53,0	51,3	168,0	138,2	78,2	73,6	93,8	89,1	98,0	77,9
	März	83,7	79,5	73,0	70,3	155,2	128,4	88,8	84,4	105,3	99,1	105,3	81,6
	April	86,9	83,4	77,1	74,7	141,8	109,2	83,4	78,8	95,7	90,4	95,8	76,1
	Mai	103,4	100,2	97,2	94,5	119,2	100,5	86,9	82,0	105,6	100,8	103,9	81,8
	Juni	94,1	90,8	95,2	92,3	124,2	106,1	88,2	84,0	99,1	93,9	100,3	69,8
	Juli	99,2	98,0	103,2	100,2	152,6	113,4	89,1	84,5	105,6	100,7	93,3	66,4
	August	95,0	93,2	99,9	96,6	133,6	111,8	81,6	77,4	102,0	94,8	86,9	64,3
	September	89,3	86,3	90,3	86,9	138,2	111,8	88,4	83,7	95,4	91,8	76,4	60,0
	Oktober	97,5	94,4	93,8	89,0	133,8	110,6	92,3	87,6	96,8	93,1	87,8	66,5
	November	84,7	81,5	74,2	70,8	140,3	119,0	88,9	84,8	98,9	93,7	87,0	65,2
	Dezember	48,0	45,7	47,2	44,8	131,4	116,6	74,2	69,9	82,6	80,6	80,8	59,4
2002	Januar	38,3	34,7	33,7	32,3	117,3	97,4	70,6	65,3	90,7	83,6	110,1	96,9
	Februar	54,4	51,2	55,1	53,6	130,4	103,7	70,6	64,1	83,3	77,8	85,2	59,2
	März	73,2	70,1	67,0	64,4	150,7	116,0	80,3	74,6	91,5	86,7	101,1	66,6
Früheres Bundesgebiet													
1999	D	96,1	94,3	88,4	87,3	94,7	84,7	90,7	89,3	96,0	92,7	93,1	82,1
2000	D	93,8	91,1	83,8	82,2	94,9	81,0	86,0	83,0	98,0	92,7	103,5	88,2
2001	D	82,4	79,3	72,7	70,6	102,2	83,8	80,4	76,9	92,5	87,3	98,3	75,4
2001	März	85,2	80,6	68,9	66,7	103,7	86,3	85,0	81,3	101,9	95,3	108,9	82,8
	April	87,0	83,2	70,8	69,1	84,6	63,3	79,2	75,6	92,3	86,7	96,8	73,3
	Mai	102,8	99,3	90,7	88,9	87,1	72,0	82,1	78,2	100,6	95,6	107,3	82,1
	Juni	92,5	88,9	88,6	86,5	95,8	81,7	83,9	80,2	93,4	88,1	103,9	70,6
	Juli	98,9	97,8	94,2	92,0	115,8	81,0	85,0	81,4	100,2	94,7	95,0	64,7
	August	93,3	91,4	92,7	90,4	94,0	79,2	76,1	73,2	96,5	88,5	88,4	63,9
	September	89,2	86,0	84,2	81,7	103,2	86,2	83,0	79,6	85,5	81,3	78,5	60,7
	Oktober	97,8	94,5	88,5	84,5	100,1	83,3	87,0	83,8	89,9	86,1	91,3	67,8
	November	83,2	79,7	66,9	64,5	105,4	90,4	85,4	81,5	93,8	88,1	89,6	65,8
	Dezember	48,9	46,5	44,9	43,1	100,8	90,1	70,9	67,7	78,8	76,7	83,6	60,2
2002	Januar	39,5	35,5	31,0	29,8	90,9	77,9	66,8	62,6	85,5	77,5	114,8	100,1
	Februar	55,6	52,2	47,0	45,6	103,1	84,6	66,4	61,3	77,3	71,3	88,9	60,7
	März	75,2	71,9	58,7	56,6	104,3	82,6	75,5	71,2	85,2	79,6	105,1	66,9
Neue Länder und Berlin-Ost													
1999	D	101,8	101,5	141,8	138,9	596,3	596,3	150,6	141,0	120,9	118,2	59,3	70,5
2000	D	93,3	91,9	126,7	120,5	433,5	433,5	144,0	128,8	130,6	126,6	57,3	59,5
2001	D	82,7	80,9	105,7	99,2	481,7	481,7	133,6	117,3	128,9	123,1	58,6	65,9
2001	März	75,5	73,7	91,9	86,7	610,7	610,7	132,6	118,9	126,5	120,9	59,4	69,7
	April	86,2	84,3	106,5	100,6	635,1	635,1	131,9	115,0	117,1	111,6	83,5	103,6
	Mai	106,1	104,1	127,0	120,1	427,0	427,0	142,4	124,7	136,4	130,1	63,3	79,9
	Juni	102,0	100,0	125,4	118,3	385,8	385,8	137,4	126,8	134,6	126,8	55,9	61,8
	Juli	100,7	99,0	144,9	137,3	485,6	485,6	135,9	118,9	138,6	134,4	71,6	82,3
	August	103,9	102,3	133,2	125,0	486,0	486,0	145,3	123,9	135,5	130,3	67,3	68,3
	September	89,2	87,4	118,6	110,6	405,7	405,7	151,6	130,5	156,2	151,8	50,0	53,3
	Oktober	96,3	93,9	118,8	109,8	423,0	423,0	153,5	130,4	138,9	133,0	43,3	53,5
	November	91,8	89,9	108,2	99,7	446,6	446,6	129,9	121,8	129,9	125,2	54,9	58,9
	Dezember	43,6	41,9	57,8	52,3	420,4	420,4	111,7	95,2	106,1	102,7	46,7	52,2
2002	Januar	31,7	30,9	46,8	43,6	320,3	320,3	115,0	95,6	122,3	117,5	51,2	66,5
	Februar	48,3	46,4	92,3	89,9	323,7	323,7	119,1	95,9	119,8	114,6	38,4	45,2
	März	63,0	61,3	106,1	100,3	498,8	498,8	135,1	112,4	129,9	126,1	50,8	63,7

Siehe Fachserie 4, Reihe 2.2.

\*) Volumenindex: Preisbereinigte Angaben. Die Zahlen für den jeweils letzten Berichtszeitraum gelten als vorläufig. Abweichungen gegenüber früher veröffentlichten Zahlen ergeben sich durch nachfolgende Berichtigungen.

Ergänzende Angaben für die Bauwirtschaft  
1 Indizes für das Produzierende Gewerbe  
1.3 Index des Umsatzes im Verarbeitenden Gewerbe \*)

Wertindex 1995 = 100

Jahr Monat	Herstellung von Zement		Ziegelei, Herstellung von sonstiger Baukeramik		Herstellung von Erzeugnissen aus Beton, Zement und Gips		Herstellung von Konstruktionsteilen, Fertigbauteilen, Ausbauelementen und Fertigteilbauten aus Holz		Herstellung von Stahl- und Leichtmetallkonstruktionen		Herstellung von Bergwerks-, Bau- und Baustoffmaschinen		
	26.51		26.40		26.6		20.30		28.11		29.52		
	ins-gesamt	dar. Inland	ins-gesamt	dar. Inland	ins-gesamt	dar. Inland	ins-gesamt	dar. Inland	ins-gesamt	dar. Inland	ins-gesamt	dar. Inland	
<b>Deutschland</b>													
1999	D	99,8	98,1	89,3	87,7	125,6	109,2	91,1	89,1	99,1	95,4	95,0	77,8
2000	D	95,5	92,8	82,6	79,8	113,8	98,9	90,9	87,1	102,6	98,2	106,6	82,7
2001	D	86,8	83,3	69,9	66,4	113,9	96,4	79,1	74,4	101,7	97,0	103,8	73,6
2000	März	101,8	98,6	88,9	86,7	136,1	120,4	95,7	92,4	102,6	97,7	121,3	97,3
	April	99,1	96,0	86,7	84,3	100,6	87,6	82,9	79,8	91,3	86,0	104,2	85,1
	Mai	125,2	122,3	113,3	110,2	114,9	101,4	97,0	93,2	107,2	101,4	119,6	101,4
	Juni	105,6	102,7	96,8	94,3	109,6	94,8	90,2	86,4	104,4	97,8	118,7	88,7
	Juli	109,3	107,9	101,2	98,8	136,2	118,2	89,8	86,3	101,2	96,7	99,6	78,8
	August	106,2	105,7	103,3	99,6	109,6	93,5	85,1	81,3	105,1	101,2	102,3	75,6
	September	106,8	103,5	92,2	88,4	110,3	95,1	99,0	94,6	111,3	107,9	107,5	83,4
	Oktober	103,7	100,4	87,7	83,2	121,5	101,8	96,8	92,1	105,0	101,6	101,9	76,8
	November	100,9	97,7	76,0	72,3	116,9	105,4	102,9	98,1	113,5	109,2	109,6	82,8
	Dezember	64,4	61,6	46,6	44,2	84,8	75,8	96,6	91,8	123,0	118,0	125,6	95,6
2001	Januar	48,4	45,3	32,3	30,4	113,4	99,9	65,7	61,0	84,9	81,1	79,7	54,7
	Februar	64,8	60,9	44,5	42,4	125,0	112,0	68,0	64,0	85,6	81,4	86,4	65,3
	März	86,8	81,7	63,7	60,4	134,8	113,5	80,3	74,9	100,7	94,1	114,2	84,4
	April	89,8	85,6	71,2	68,1	122,1	99,4	72,1	67,9	90,8	86,1	106,0	77,5
	Mai	108,2	104,3	88,9	83,7	107,9	91,2	79,7	74,1	102,2	96,3	112,0	83,0
	Juni	99,1	95,0	84,8	81,3	104,8	89,0	80,4	74,7	107,6	99,5	127,2	91,2
	Juli	104,5	102,6	91,0	87,5	112,9	93,7	82,3	77,5	106,8	102,1	105,3	74,6
	August	99,9	97,6	88,8	84,7	113,9	96,7	76,3	71,9	102,2	97,3	94,3	66,1
	September	94,3	90,9	79,0	75,0	110,8	92,6	83,3	78,3	111,2	108,2	105,0	69,9
	Oktober	103,1	99,4	83,1	78,5	111,0	92,7	91,8	86,5	105,4	100,6	95,7	71,9
	November	90,8	87,3	69,2	65,2	118,1	98,8	89,0	83,7	108,2	103,9	100,3	71,1
	Dezember	51,3	48,6	42,3	39,2	91,9	76,9	80,0	77,9	114,8	112,9	119,1	73,5
2002	Januar	41,3	37,2	28,8	26,8	98,3	80,4	64,9	60,3	79,8	72,6	80,4	50,9
	Februar	58,6	54,5	47,1	45,0	101,4	81,2	66,4	60,6	79,7	74,2	92,5	60,4
	März	76,2	72,2	60,0	56,5	119,3	92,6	71,9	65,7	90,6	85,5	103,8	70,4
<b>Früheres Bundesgebiet</b>													
1999	D	99,4	97,4	78,8	77,4	83,7	73,8	87,2	85,7	96,0	91,9	96,0	78,1
2000	D	96,0	93,0	73,7	71,8	83,7	73,5	86,9	84,0	98,2	93,4	108,5	84,1
2001	D	87,1	83,3	62,5	60,0	81,9	68,7	75,4	71,5	95,7	90,6	105,6	73,5
2001	März	88,8	83,2	57,3	54,7	90,2	75,8	76,7	72,3	93,5	86,7	117,8	86,8
	April	90,1	85,5	64,6	62,3	72,6	58,7	69,4	65,4	86,7	81,7	107,7	76,1
	Mai	108,1	103,9	78,1	75,8	80,1	65,9	75,7	71,1	97,6	91,2	114,2	83,4
	Juni	98,0	93,4	76,3	73,8	80,6	67,8	75,6	70,9	101,8	93,3	130,5	92,5
	Juli	104,7	102,7	80,1	77,7	81,3	66,3	78,8	74,3	103,5	98,5	107,0	74,3
	August	98,5	96,0	80,1	77,2	81,9	69,8	71,2	67,9	95,4	89,8	95,4	64,6
	September	94,1	90,4	71,2	68,2	82,6	71,4	78,9	74,8	98,2	94,3	105,6	69,9
	Oktober	103,8	99,9	76,2	72,7	83,8	70,2	87,8	83,8	99,6	94,5	97,6	71,7
	November	90,0	86,1	61,2	58,4	90,5	75,5	84,0	80,2	101,0	96,4	101,4	70,7
	Dezember	52,5	49,7	38,8	36,6	65,5	53,1	76,8	75,0	109,0	106,9	120,5	71,6
2002	Januar	42,9	38,3	25,6	24,0	77,1	64,4	62,1	58,8	78,1	70,2	80,3	49,6
	Februar	60,3	56,0	38,7	36,7	79,9	66,2	63,6	58,9	73,9	67,7	93,6	59,6
	März	78,6	74,3	50,7	47,9	82,9	66,5	68,5	63,7	81,9	76,0	106,3	71,1
<b>Neue Länder und Berlin-Ost</b>													
1999	D	101,7	101,4	141,7	138,4	630,7	525,1	132,4	124,0	117,2	114,5	79,9	75,3
2000	D	93,0	91,6	126,9	119,5	477,4	398,2	132,4	119,2	128,8	123,9	78,0	68,7
2001	D	85,2	83,3	106,8	97,4	500,8	420,9	118,0	103,9	136,8	131,6	77,3	74,4
2001	März	76,7	74,7	95,5	88,3	673,9	556,1	117,3	101,1	142,5	133,8	63,4	60,8
	April	88,1	86,0	104,4	96,8	719,5	577,6	101,0	93,2	114,7	110,1	82,3	91,5
	Mai	108,7	106,5	143,1	122,6	443,3	388,3	121,6	104,7	129,5	124,1	80,6	79,8
	Juni	104,7	102,5	127,1	118,2	397,8	337,4	130,9	113,8	141,3	133,3	80,6	78,3
	Juli	103,5	101,7	145,7	135,5	493,9	414,8	118,7	110,5	126,1	121,3	80,8	77,1
	August	107,2	105,4	132,4	121,5	499,8	412,3	128,9	112,2	142,1	137,8	78,1	80,5
	September	95,0	92,9	118,0	108,3	451,5	340,9	129,6	114,2	187,4	183,9	97,6	70,4
	Oktober	99,8	97,2	117,6	106,6	438,8	356,7	134,1	114,2	139,9	133,6	68,8	73,4
	November	95,0	93,0	109,3	98,8	452,1	372,2	141,1	118,9	150,2	145,0	84,4	75,1
	Dezember	45,2	43,3	59,7	52,1	410,8	356,3	113,1	107,7	148,8	145,4	98,9	91,9
2002	Januar	33,2	32,3	44,9	40,8	353,9	268,8	93,7	75,6	89,8	85,6	82,4	64,3
	Februar	49,9	47,9	89,2	85,6	361,5	257,5	95,7	77,9	114,3	109,5	76,9	69,0
	März	64,3	62,3	106,4	98,3	559,4	399,7	107,8	85,7	141,6	137,5	67,7	64,0

Siehe Fachserie 4, Reihe 2.2.

\*) Wertindex: Angaben in jeweiligen Preisen. Die Zahlen für den jeweils letzten Berichtszeitraum gelten als vorläufig. Abweichungen gegenüber früher veröffentlichten Zahlen ergeben sich durch nachfolgende Berichtigungen.

Ergänzende Angaben für die Bauwirtschaft  
1 Indizes für das Produzierende Gewerbe  
1.4 Index des Umsatzes im Verarbeitenden Gewerbe \*)

Volumenindex 1995 = 100

Jahr Monat	Herstellung von Zement		Ziegelei, Herstellung von sonstiger Baukeramik		Herstellung von Erzeugnissen aus Beton, Zement und Gips		Herstellung von Konstruktionsteilen, Fertigbauteilen, Ausbauelementen und Fertigteilbauten aus Holz		Herstellung von Stahl- und Leichtmetallkonstruktionen		Herstellung von Bergwerks-, Bau- und Baustoffmaschinen		
	26.51		26.40		26.6		20.30		28.11		29.52		
	ins-gesamt	dar. Inland	ins-gesamt	dar. Inland	ins-gesamt	dar. Inland	ins-gesamt	dar. Inland	ins-gesamt	dar. Inland	ins-gesamt	dar. Inland	
<b>Deutschland</b>													
1999	D	97,8	96,3	95,2	94,1	142,2	123,9	89,5	87,7	96,5	92,6	91,3	75,6
2000	D	93,6	91,3	88,3	86,1	127,2	107,8	88,8	85,7	99,8	95,2	101,0	79,9
2001	D	82,5	79,6	76,2	73,3	133,7	110,7	76,9	72,9	97,7	93,0	97,3	70,4
2000	März	100,0	97,2	94,0	92,2	151,0	130,2	93,9	91,1	99,1	94,0	115,5	94,1
	April	97,3	94,6	92,1	90,3	111,9	95,0	81,3	78,6	88,2	82,7	98,7	82,2
	Mai	122,9	120,5	120,4	117,9	127,2	109,9	94,9	91,7	103,3	97,4	113,3	97,9
	Juni	103,4	101,0	103,2	101,1	122,7	103,3	88,2	85,0	100,7	93,9	112,3	85,6
	Juli	107,5	106,5	108,1	106,3	153,3	129,8	87,8	84,9	97,7	93,0	94,4	76,0
	August	104,3	104,1	110,5	107,5	122,9	101,9	83,3	80,0	101,3	97,2	96,7	72,9
	September	104,8	101,9	99,3	96,1	123,3	103,6	96,9	93,1	107,1	103,5	101,6	80,4
	Oktober	101,4	98,5	94,9	91,0	136,3	110,9	94,5	90,5	105,7	102,6	96,1	74,1
	November	98,5	95,7	82,5	79,6	130,3	115,5	100,4	96,4	114,4	110,4	103,5	79,9
	Dezember	62,9	60,4	50,7	49,0	95,4	83,3	94,3	90,2	118,2	113,0	118,7	92,3
2001	Januar	46,5	43,8	35,0	33,6	129,9	111,8	64,2	59,8	81,6	77,7	75,0	52,5
	Februar	62,6	59,2	48,4	46,7	143,6	126,5	66,2	62,7	82,2	77,9	81,4	62,6
	März	83,3	79,1	69,3	66,5	152,6	124,8	77,9	73,4	96,8	90,2	107,2	80,9
	April	85,8	82,3	77,4	75,0	138,9	109,4	70,2	66,6	87,3	82,5	99,5	74,3
	Mai	103,1	100,0	96,8	92,5	122,1	100,4	77,3	72,5	98,2	92,2	105,0	79,6
	Juni	94,3	90,9	92,8	90,0	121,4	101,9	78,1	73,1	103,4	95,3	119,4	87,5
	Juli	99,4	98,0	99,5	96,9	134,6	109,8	80,0	76,0	102,6	97,9	98,5	71,3
	August	94,5	92,8	97,3	93,9	136,9	114,1	74,1	70,4	98,0	93,2	88,3	63,1
	September	89,2	86,5	86,2	82,8	134,5	110,3	81,0	76,7	106,8	103,9	98,2	66,7
	Oktober	97,2	94,2	90,2	86,3	134,4	110,0	89,2	84,9	101,4	96,7	89,7	68,6
	November	85,7	82,8	75,4	72,1	144,4	118,7	86,5	82,1	104,0	100,0	93,7	67,9
	Dezember	48,4	46,1	46,1	43,6	110,9	90,8	77,9	76,3	110,2	108,3	111,3	70,1
2002	Januar	38,5	35,0	31,5	29,9	118,6	95,9	63,0	58,9	76,8	69,8	74,7	48,3
	Februar	55,3	51,8	51,6	49,9	131,2	106,2	64,5	59,2	76,7	71,3	85,7	57,3
	März	72,7	69,6	64,1	61,4	148,9	115,7	70,4	64,3	87,1	82,2	96,2	66,7
<b>Früheres Bundesgebiet</b>													
1999	D	97,4	95,6	84,0	83,0	94,7	83,6	85,6	84,3	93,5	89,2	92,2	75,9
2000	D	94,1	91,6	78,9	77,4	93,4	80,0	85,0	82,5	95,5	90,6	102,8	81,3
2001	D	82,7	79,7	68,3	66,3	96,3	79,0	73,3	70,0	92,0	86,9	98,9	70,4
2001	März	85,1	80,5	62,3	60,2	102,1	83,3	74,5	70,9	89,9	83,1	110,5	83,2
	April	86,0	82,2	70,3	68,6	82,7	64,6	67,5	64,1	83,4	78,3	101,0	73,0
	Mai	103,0	99,6	85,4	83,8	91,0	72,5	73,5	69,5	93,9	87,3	107,1	80,0
	Juni	93,1	89,4	83,6	81,7	93,3	77,6	73,5	69,4	97,9	89,4	122,4	88,7
	Juli	99,5	98,1	87,7	86,1	97,1	77,7	76,6	72,8	99,4	94,4	100,0	71,0
	August	93,2	91,2	87,9	85,6	98,5	82,4	69,2	66,5	91,4	86,0	89,2	61,7
	September	89,0	86,0	77,7	75,3	99,9	85,0	76,7	73,2	94,3	90,6	98,6	66,7
	Oktober	97,8	94,7	82,7	79,9	101,5	83,3	85,4	82,2	95,7	90,9	91,3	68,4
	November	84,8	81,7	66,8	64,5	110,6	90,7	81,7	78,7	97,2	92,8	94,7	67,5
	Dezember	49,5	47,2	42,5	40,7	79,3	62,7	74,9	73,4	104,6	102,6	112,4	68,3
2002	Januar	40,0	36,0	28,0	26,8	93,0	76,8	60,3	57,5	75,1	67,5	74,5	47,1
	Februar	56,9	53,3	42,2	40,7	103,5	86,6	61,8	57,6	71,0	65,1	86,7	56,6
	März	74,9	71,6	54,1	52,0	103,5	83,1	67,0	62,4	78,8	73,1	98,4	67,4
<b>Neue Länder und Berlin-Ost</b>													
1999	D	99,9	99,5	151,2	148,4	596,5	596,5	129,8	122,1	113,9	111,2	77,3	73,2
2000	D	91,5	90,1	135,4	128,8	433,6	433,6	129,1	117,2	125,1	120,2	74,6	66,4
2001	D	81,4	79,6	116,0	107,7	482,0	482,0	114,4	101,8	131,3	126,3	73,3	71,2
2001	März	74,0	72,3	103,6	97,1	611,1	611,1	113,4	99,1	136,8	128,3	60,2	58,3
	April	84,5	82,7	113,0	106,6	635,4	635,4	98,4	91,4	110,1	105,5	78,6	87,8
	Mai	104,1	102,1	154,0	135,5	427,2	427,2	117,6	102,5	124,2	118,9	76,7	76,5
	Juni	100,0	98,1	138,8	130,9	386,1	386,1	126,8	111,5	135,5	127,7	76,7	75,1
	Juli	98,7	97,1	158,7	150,1	485,7	485,7	115,5	108,4	121,0	116,3	76,5	73,7
	August	101,7	100,2	144,5	134,7	486,2	486,2	124,6	109,9	136,2	132,0	74,2	76,9
	September	90,2	88,4	128,3	119,6	405,9	405,9	125,7	111,9	180,0	176,6	91,9	67,2
	Oktober	94,4	92,1	127,1	117,2	423,2	423,2	129,4	112,1	134,5	128,4	65,4	70,1
	November	90,1	88,2	118,7	109,2	446,9	446,9	136,0	116,7	144,5	139,5	79,8	71,7
	Dezember	42,8	41,1	64,5	57,9	420,7	420,7	110,3	105,5	142,8	139,5	93,6	87,7
2002	Januar	31,2	30,4	49,0	45,5	320,4	320,4	90,4	73,9	86,3	82,3	77,3	61,1
	Februar	47,4	45,6	98,0	95,0	336,7	336,7	92,7	76,2	109,9	105,3	72,3	65,5
	März	61,8	60,1	113,6	106,7	499,1	499,1	105,4	84,0	136,1	132,2	63,7	60,7

Siehe Fachserie 4, Reihe 2.2.

\*) Volumenindex: Preisbereinigte Angaben. Die Zahlen für den jeweils letzten Berichtszeitraum gelten als vorläufig. Abweichungen gegenüber früher veröffentlichten Zahlen ergeben sich durch nachfolgende Berichtigungen.

Ergänzende Angaben für die Bauwirtschaft  
1 Indizes für das Produzierende Gewerbe  
1.5 Produktionsindex für das Produzierende Gewerbe  
1995 = 100  
Originalwert

Jahr Monat	Produzierendes Gewerbe Abschnitte C bis F der WZ 93	Darunter				
		Gewinnung von Steinen und Erden, sonstiger Bergbau	Verarbeitendes Gewerbe	Hoch- und Tiefbau 1)		
				zusammen	Hochbau- leistungen	Tiefbau- leistungen
Deutschland						
1999 D	108,3	98,8	112,2	88,2	87,0	90,5
2000 D	113,5	95,8	119,3	84,9	83,6	87,4
2001 D	112,9	92,0	119,6	78,9	75,9	84,5
2000 März	121,8	91,5	128,4	86,9	87,3	86,1
April	106,0	90,6	110,3	84,5	83,5	86,5
Mai	122,0	114,1	127,7	103,0	101,0	106,6
Juni	111,5	101,2	117,6	89,2	87,8	91,7
Juli	110,9	103,2	115,9	90,9	89,8	93,1
August	109,0	105,9	113,5	91,8	89,8	95,7
September	120,1	112,3	126,7	94,8	92,1	99,8
Oktober	119,9	111,2	126,0	92,2	89,3	97,4
November	124,9	107,9	131,7	91,9	88,5	98,2
Dezember	109,7	78,6	116,8	65,0	63,0	68,7
2001 Januar	107,9	60,8	115,7	53,6	55,1	50,7
Februar	108,0	66,6	116,5	58,2	57,7	59,1
März	122,6	84,3	131,8	74,1	72,8	76,6
April	109,8	90,3	116,0	77,4	74,5	82,9
Mai	117,4	107,7	123,9	90,4	86,4	97,9
Juni	113,3	102,4	120,6	85,3	81,5	92,3
Juli	112,2	101,8	118,1	90,1	86,3	97,3
August	108,6	105,4	113,8	87,6	83,2	95,9
September	114,1	104,1	120,5	87,8	83,4	96,1
Oktober	120,6	112,8	126,4	96,1	91,0	105,6
November	119,9	101,5	126,2	87,1	82,5	95,8
Dezember	100,2	66,3	105,5	59,0	56,3	63,9
2002 Januar	102,9	59,3	109,9	50,8	52,0	48,7
Februar	102,5	65,2	109,9	56,9	56,4	57,9
März	110,6	79,1	117,8	69,5	66,5	75,1
Früheres Bundesgebiet						
1999 D	107,7	103,1	110,6	89,2	88,2	91,1
2000 D	112,9	102,3	117,2	87,5	87,0	88,5
2001 D	112,1	98,9	117,2	82,2	80,3	85,7
2001 März	122,4	91,0	129,6	78,3	77,9	79,0
April	109,2	97,0	113,9	81,3	79,4	84,8
Mai	116,5	115,4	121,4	94,8	91,9	100,4
Juni	112,4	110,0	118,1	88,5	85,9	93,4
Juli	111,3	110,9	115,6	93,8	91,2	98,7
August	106,8	111,7	110,7	89,3	86,3	95,0
September	113,1	111,0	118,0	91,1	88,0	96,9
Oktober	119,5	120,9	123,8	100,8	97,2	107,5
November	118,5	108,5	123,1	90,3	87,4	95,8
Dezember	99,6	71,8	103,4	61,5	59,8	64,8
2002 Januar	102,3	65,5	107,5	53,6	55,5	50,1
Februar	101,9	70,0	107,6	60,0	60,5	59,0
März	109,9	84,4	115,3	74,1	72,3	77,4
Neue Länder und Berlin-Ost						
1999 D	115,3	83,1	138,3	84,8	82,9	88,4
2000 D	121,5	72,0	154,9	75,6	71,4	83,3
2001 D	122,6	67,1	161,9	66,9	59,6	80,2
2001 März	125,0	60,0	169,8	59,1	54,2	68,0
April	116,4	66,1	152,7	63,6	56,6	76,4
Mai	128,3	80,0	168,2	74,4	66,3	89,1
Juni	124,4	74,5	163,6	73,6	65,5	88,3
Juli	123,5	68,6	159,8	76,8	68,3	92,2
August	129,7	82,6	167,7	81,3	71,7	98,9
September	125,7	79,2	163,3	75,9	66,4	93,1
Oktober	133,1	83,4	173,0	79,3	68,5	98,9
November	136,3	76,0	179,8	75,5	64,5	95,6
Dezember	107,8	46,3	143,0	49,6	43,5	60,8
2002 Januar	109,3	36,8	150,8	40,7	39,1	43,6
Februar	109,3	47,7	150,4	45,8	41,3	54,1
März	118,7	59,9	162,3	52,8	45,1	66,8

Siehe Fachserie 4, Reihe 2.1.

1) Einschließlich Vorbereitende Baustellenarbeiten.

Ergänzende Angaben für die Bauwirtschaft  
2 Produzierendes Gewerbe  
2.1 Produktion ausgewählter Erzeugnisse \*)  
Deutschland

Vierteljahr	Baumaschinen							
	Betonpumpen	Turmdrehkrane	Straßenwalzen u.a. Bodenverdichter, selbstfahrend	Frontschaufel-lader, selbstfahrend	Hydraulische Bagger mit um 360 Grad drehbarem Oberwagen	andere Bagger u. Lader a.n.g., andere selbstfahrende Maschinen zur Erdbewegung u.ä., a.n.g.	Masch., App. u. mech. Geräte für den Straßen-, Hoch- o. Tiefbau o.ä. a.n.g., zum Feststampfen oder Verdichten des Bodens; Rammern und Pfahlzieher; Schneeräumer	Beton- und Mörtelmischmaschinen, Maschinen zum Mischen mineralischer Stoffe mit Bitumen
St								
1998 1. Vj ..	576	131	4 658	1 704	2 397	103	16 627	35 652
2. Vj ..	764	139	5 003	.	2 558	.	16 295	32 532
3. Vj ..	618	111	4 679	.	1 358	.	14 168	24 441
4. Vj ..	608	98	4 328	.	1 546	.	15 433	11 768
1999 1. Vj ..	628	104	4 024	2 069	2 673	108	19 360	30 496
2. Vj ..	1 019	143	4 962	2 707	3 040	86	22 766	29 197
3. Vj ..	813	154	4 742	2 569	2 700	.	20 988	24 276
4. Vj ..	734	182	4 085	2 462	3 011	104	17 234	13 647
2000 1. Vj ..	835	190	3 993	2 814	3 521	.	19 708	34 382
2. Vj ..	955	241	5 848	3 123	4 345	.	21 481	34 022
3. Vj ..	941	210	4 958	2 497	3 967	129	19 126	23 687
4. Vj ..	.	253	3 972	2 286	3 774	141	16 718	13 884
2001 1. Vj ..	.	224	6 031	2 444	3 826	141	20 421	50 845
2. Vj ..	.	259	6 262	2 629	3 961	161	21 169	29 512
3. Vj ..	328	223	4 603	1 972	2 749	136	17 792	21 035
4. Vj ..	277	185	3 264	1 513	2 748	148	17 337	13 186

Vierteljahr	Baustoffe							
	natürliche Sande <sup>1)</sup>	Kies, Feldsteine, Feuerstein (Flintstein) und Kiesel <sup>1)</sup>	bituminöse Mischungen auf der Grundlage von Naturasphalt, Naturbitumen u.ä.	Mauerziegel für Mauerwerkskonstruktionen	Dachziegel aus keramischen Stoffen, geformte Bauteile die Verwendung als Dacheindeckung mit überlappender Verlegung auf geeigneten Dächern	keramische Rohre, Rohrleitungen, Rinnen, Rohrform-, Rohrverschluß- und Rohrverbindungsstücke	unglasierte und glasierte keramische Fliesen, Würfel, Steinchen, Boden- und Wandplatten	Portlandzement, Tonerdeschmelzzement u.a. Zement
1 000 t		1 000 m <sup>3</sup>	1 000 m <sup>3</sup>	Mill. St	1 000 t	1 000 m <sup>2</sup>	1 000 t	
1998 1. Vj ..	18 202	20 603	1 191	2 086	193	52	.	6 622
2. Vj ..	27 597	33 406	2 964	3 787	234	56	.	10 420
3. Vj ..	30 226	35 589	4 260	3 921	241	36	.	10 812
4. Vj ..	24 804	28 975	3 376	3 325	218	52	.	8 896
1999 1. Vj ..	18 315	20 806	1 318	2 077	195	48	.	6 703
2. Vj ..	29 232	36 664	3 602	3 777	247	51	.	10 733
3. Vj ..	30 104	38 086	4 626	3 711	262	39	.	11 267
4. Vj ..	25 582	31 654	4 109	3 196	245	44	.	9 392
2000 1. Vj ..	18 973	21 400	1 410	2 088	217	40	.	6 877
2. Vj ..	27 078	32 969	3 853	3 689	251	53	.	10 425
3. Vj ..	28 140	33 295	4 769	3 365	268	41	.	10 389
4. Vj ..	24 168	28 345	4 180	2 634	239	32	.	.
2001 1. Vj ..	16 601	18 784	1 105	1 190	196	22	.	.
2. Vj ..	25 627	29 809	4 014	2 970	243	36	.	.
3. Vj ..	26 123	30 568	4 840	3 153	242	40	.	.
4. Vj ..	21 596	26 261	4 557	2 507	200	45	13 110	.

Siehe Fachserie 4, Reihe 2.1 und Reihe 3.

\*) Produktion der Betriebe von Unternehmen mit 20 Beschäftigten und mehr (einschl. Produzierendes Handwerk);

Systematisches Güterverzeichnis für Produktionsstatistiken, Ausgabe 1995.

1) Produktion der Betriebe von Unternehmen mit 10 Beschäftigten und mehr.

Ergänzende Angaben für die Bauwirtschaft  
2 Produzierendes Gewerbe  
2.1 Produktion ausgewählter Erzeugnisse \*)  
Deutschland

Vierteljahr	noch Baustoffe					Betonerzeugnisse, vorgefertigte Bauelemente aus Zement, Beton oder Kunststein			
	Gipskartonplatten gem. DIN 18180	Frischbeton (Transportbeton) <sup>1)</sup>	Beton, der noch nicht mit Wasser angemacht wurde (Trockenbeton)	Werk-Trocken-Mörtel	mehrschichtige Isolierverglasungen	Baublöcke und Mauersteine	Dachsteine aus Beton	großformatige Wandbauteile und Deckentafeln, Lärmschutzwände	
	1 000 m <sup>2</sup>	1 000 m <sup>3</sup>	1 000 t		1 000 m <sup>2</sup>	1 000 m <sup>3</sup>	Mill. St	1 000 m <sup>2</sup>	
1998 1. Vj..	60 172	8 484	70	1 862	5 107	.	231	.	
2. Vj..	62 438	12 996	96	2 790	6 103	.	.	.	
3. Vj..	70 039	13 532	110	2 920	7 037	.	.	.	
4. Vj..	63 305	10 455	73	2 090	6 579	.	229	.	
1999 1. Vj..	63 737	8 281	77	1 802	4 991	2 423	196	6 715	
2. Vj..	66 018	13 495	93	2 688	6 143	3 997	.	11 909	
3. Vj..	72 966	13 965	95	2 953	7 257	4 220	.	12 725	
4. Vj..	72 810	11 296	70	2 175	7 004	3 570	194	10 240	
2000 1. Vj..	59 170	8 593	63	1 874	5 604	2 544	199	7 653	
2. Vj..	57 445	12 179	60	2 644	6 236	3 717	.	11 153	
3. Vj..	63 185	12 661	60	2 713	7 120	3 653	.	10 899	
4. Vj..	54 917	10 576	48	2 000	6 650	2 709	145	8 705	
2001 1. Vj..	63 184	7 333	39	1 640	5 198	1 938	144	6 247	
2. Vj..	53 168	10 940	61	2 483	5 991	3 003	.	9 559	
3. Vj..	60 740	11 465	62	2 490	6 790	2 994	.	10 048	
4. Vj..	58 797	9 340	45	1 800	6 774	2 336	121	8 086	

Vierteljahr	Rohre aus Zement, Beton oder Kunststein (Kalksandstein)	Stahl- und Leichtmetallbaukonstruktionen		Ausbauelemente aus Stahl und Aluminium	Bautischer- und Zimmermannsarbeiten aus Holz			Türen, Fenster und deren Rahmen, Verkleidungen und Schwellen; Fensterläden, Jalousien u.ä. Waren und Teile dafür aus Kunststoffen
		vorgefertigt Gebäude aus Stahl	Türme und Gittermaste aus Stahl		Fenster, Fenstertüren, Rahmen und Verkleidungen Türen u. Türrahmen, -verkleidungen und -schwelle aus Holz	Parketttafeln	Verschalungen für Betonarbeiten	
		1 000 t	t		1000 St	1 000 m <sup>2</sup>	1000 St	
1998 1. Vj..	657	97 643	23 619	1 921	4 673	2 489	.	.
2. Vj..	995	103 352	25 429	1 876	4 613	2 356	.	.
3. Vj..	1 009	118 513	29 801	2 008	4 752	2 143	.	.
4. Vj..	835	142 915	30 369	2 051	5 057	2 356	.	.
1999 1. Vj..	588	116 127	27 570	1 786	4 581	2 140	3 406	6 809
2. Vj..	935	145 583	38 142	1 914	4 773	2 229	4 023	7 727
3. Vj..	974	137 968	39 863	2 085	4 614	1 875	3 493	9 213
4. Vj..	815	207 904	41 529	2 184	5 172	2 524	3 188	7 626
2000 1. Vj..	610	121 081	31 708	1 851	4 478	3 231	3 419	5 833
2. Vj..	898	124 144	37 878	1 986	4 526	2 956	4 101	7 126
3. Vj..	889	131 455	38 597	2 068	4 424	2 226	3 989	8 270
4. Vj..	749	144 423	38 584	2 017	4 491	2 731	3 814	7 776
2001 1. Vj..	513	111 142	36 796	1 869	3 979	2 476	3 217	5 216
2. Vj..	814	120 285	36 687	1 867	3 998	2 237	3 162	6 165
3. Vj..	828	118 513	37 348	1 915	3 855	2 074	3 070	6 622
4. Vj..	699	128 315	49 198	1 890	4 228	1 948	2 450	7 057

Siehe Fachserie 4, Reihe 2.1 und Reihe 3.

\*) Produktion der Betriebe von Unternehmen mit 20 Beschäftigten und mehr (einschl. Produzierendes Handwerk);

Systematisches Güterverzeichnis für Produktionsstatistiken, Ausgabe 1995.

1) Produktion der Betriebe von Unternehmen mit 10 Beschäftigten und mehr.

Ergänzende Angaben für die Bauwirtschaft  
3 Bergbau und Gewinnung von Steinen und Erden, Verarbeitendes Gewerbe \*)  
3.1 Beschäftigung und Umsatz

Deutschland

Jahr Monat	Betriebe	Beschäftigte			Geleistete Arbeiter- stunden	Lohn- summe	Gehalts- summe	Umsatz 1) insgesamt
		ins- gesamt	Inhaber und Ange- stellte	Arbeiter einschl. gewerbl. Auszubil- dende				
Insgesamt								
2000 D	48 913	6 374 753	2 347 518	4 027 235	6 312 052	113 807,7	107 329,9	1 306 664,3
2001 D	49 116	6 392 746	2 369 837	4 022 909	6 211 455	115 466,4	110 933,9	1 346 352,2
2001 März	49 136	6 391 404	2 362 079	4 029 325	561 449	9 102,2	8 908,7	122 915,4
April	49 201	6 386 886	2 361 614	4 025 272	507 018	9 307,8	8 979,6	108 745,0
Mai	49 192	6 388 207	2 364 691	4 023 516	538 429	10 003,6	9 521,1	115 820,2
Juni	49 160	6 395 733	2 369 904	4 025 829	506 466	10 023,1	9 735,1	113 331,6
Juli	49 157	6 416 047	2 365 486	4 050 561	511 327	9 525,0	8 896,5	111 122,1
August	49 121	6 436 940	2 378 764	4 058 176	504 347	9 442,5	8 660,2	108 223,1
September	49 137	6 425 166	2 384 331	4 040 835	510 413	9 107,3	8 632,7	114 965,1
Oktober	49 052	6 397 023	2 380 534	4 016 489	541 857	9 718,3	8 740,7	117 359,6
November	48 996	6 377 154	2 381 102	3 996 052	537 322	12 027,3	11 748,4	117 552,6
Dezember	48 925	6 336 227	2 375 994	3 960 233	440 924	9 306,3	9 432,5	102 423,8
2002 Januar	48 540	6 271 742	2 357 935	3 913 807	509 467	8 962,2	9 141,5	103 384,5
Februar	48 507	6 247 475	2 352 545	3 894 930	493 622	8 577,8	8 575,8	103 282,3
März	48 436	6 237 394	2 351 345	3 886 049	499 589	8 712,6	8 904,9	111 608,5
Gewinnung von Steinen und Erden, sonstiger Bergbau								
2000 D	1 290	28 312	7 788	20 524	37 482	581,2	311,3	4 246,2
2001 D	1 292	27 516	7 835	19 682	35 390	560,8	317,6	4 203,7
2001 März	1 293	27 005	7 850	19 155	2 979	42,6	24,7	301,2
April	1 294	27 584	7 880	19 704	2 878	44,0	25,1	338,3
Mai	1 298	27 838	7 875	19 963	3 232	47,6	25,6	403,0
Juni	1 299	28 025	7 927	20 098	3 011	47,1	28,3	390,5
Juli	1 297	27 993	7 855	20 138	3 174	47,9	25,8	412,5
August	1 293	27 922	7 817	20 105	3 137	48,7	25,1	399,2
September	1 294	27 909	7 882	20 027	3 009	44,6	24,8	392,0
Oktober	1 290	27 784	7 819	19 965	3 238	49,7	24,7	434,3
November	1 287	27 663	7 796	19 867	3 160	62,5	36,5	397,3
Dezember	1 283	27 183	7 732	19 451	2 415	44,7	27,1	272,6
2002 Januar	1 259	25 860	7 608	18 252	2 423	40,7	23,6	238,6
Februar	1 257	25 423	7 582	17 841	2 447	37,8	24,3	223,1
März	1 256	25 747	7 577	18 170	2 619	39,4	24,6	285,0
Verarbeitendes Gewerbe								
2000 D	47 463	6 256 717	2 313 965	3 942 751	6 192 200	111 191,8	105 744,1	1 294 474,4
2001 D	47 665	6 284 695	2 338 043	3 946 652	6 103 718	113 153,7	109 394,0	1 333 015,6
2001 März	47 680	6 282 330	2 329 994	3 952 336	551 649	8 921,7	8 797,5	121 704,3
April	47 744	6 277 926	2 329 705	3 948 221	498 347	9 129,2	8 860,8	107 625,1
Mai	47 732	6 279 312	2 332 839	3 946 473	528 826	9 802,4	9 375,8	114 677,1
Juni	47 700	6 287 274	2 338 130	3 949 144	497 702	9 840,3	9 593,4	112 283,1
Juli	47 703	6 308 218	2 333 789	3 974 429	502 414	9 336,3	8 770,9	110 128,5
August	47 671	6 329 252	2 347 070	3 982 182	495 286	9 262,7	8 543,7	107 049,6
September	47 686	6 317 458	2 352 636	3 964 822	501 505	8 932,2	8 517,9	113 914,3
Oktober	47 605	6 290 036	2 348 992	3 941 044	532 411	9 422,0	8 602,6	116 223,9
November	47 554	6 270 741	2 349 640	3 921 101	528 031	11 830,6	11 583,0	116 385,3
Dezember	47 487	6 230 800	2 344 662	3 886 138	433 787	9 125,0	9 307,6	101 305,0
2002 Januar	47 130	6 170 177	2 328 041	3 842 136	500 728	8 790,7	9 026,9	102 292,6
Februar	47 099	6 147 084	2 323 004	3 824 080	485 477	8 420,3	8 469,5	102 285,5
März	47 029	6 136 930	2 321 845	3 815 085	491 171	8 548,6	8 798,5	110 600,1
Ziegelei, Herstellung von sonstiger Baukeramik (26.4)								
2000 D	200	13 488	3 596	9 892	16 914	268,9	151,0	1 727,3
2001 D	189	12 259	3 335	8 924	14 520	244,4	142,2	1 443,0
2001 März	193	12 218	3 451	8 767	1 251	18,2	11,7	109,9
April	191	12 510	3 413	9 097	1 224	19,1	11,6	122,4
Mai	192	12 580	3 410	9 170	1 353	21,1	11,2	151,0
Juni	190	12 546	3 363	9 183	1 276	21,8	12,6	144,2
Juli	189	12 497	3 281	9 216	1 296	20,9	10,9	156,4
August	188	12 471	3 282	9 189	1 286	21,2	10,9	152,5
September	186	12 347	3 263	9 084	1 238	19,2	10,7	135,8
Oktober	186	12 261	3 230	9 031	1 324	21,2	11,0	142,0
November	185	12 147	3 227	8 920	1 228	28,8	15,6	118,5
Dezember	184	11 551	3 166	8 385	910	18,0	12,5	73,8
2002 Januar	175	10 442	3 030	7 412	938	15,7	10,7	49,6
Februar	173	10 451	3 015	7 436	938	14,9	10,6	80,4
März	171	10 868	3 059	7 809	1 063	16,6	10,5	101,4

Siehe Fachserie 4, Reihe 4.1.

\*) Ergebnisse für Betriebe von Unternehmen des Produzierenden Gewerbes mit im allgemeinen 20 Beschäftigten und mehr sowie Betriebe mit im allgemeinen 20 Beschäftigten und mehr von Unternehmen außerhalb des Produzierenden Gewerbes.  
Ab Januar 2002 vorläufige Ergebnisse.

1) Ohne Umsatzsteuer.

Ergänzende Angaben für die Bauwirtschaft  
3 Bergbau und Gewinnung von Steinen und Erden, Verarbeitendes Gewerbe \*)  
3.1 Beschäftigung und Umsatz

Deutschland

Jahr Monat	Betriebe	Beschäftigte			Geleistete Arbeiter- stunden	Lohn- summe	Gehalts- summe	Umsatz 1) insgesamt
		ins- gesamt	Inhaber und Ange- stellte	Arbeiter einschl. gewerbl. Auszubil- dende				
Herstellung von Zement, Kalk und gebranntem Gips (26.5)								
2000 D	104	15 322	5 218	10 104	16 294	303,5	263,4	3 432,3
2001 D	101	14 475	5 036	9 440	15 024	290,2	255,9	3 139,6
2001 März	102	14 715	5 147	9 568	1 373	22,4	19,6	265,1
April	102	14 552	5 049	9 503	1 239	23,3	20,5	268,4
Mai	101	14 505	5 038	9 467	1 300	24,8	20,4	312,7
Juni	101	14 454	5 018	9 436	1 210	24,5	27,0	289,4
Juli	101	14 444	4 984	9 460	1 225	23,4	21,0	300,9
August	101	14 415	5 014	9 401	1 255	23,2	19,3	293,5
September	101	14 390	5 015	9 375	1 177	24,3	20,1	281,5
Oktober	101	14 241	4 978	9 263	1 264	25,3	19,5	302,0
November	101	14 182	4 927	9 255	1 280	29,9	27,0	270,1
Dezember	101	14 157	4 942	9 215	1 089	23,0	21,0	173,2
2002 Januar	97	13 498	4 758	8 740	1 155	22,3	19,5	143,7
Februar	98	13 430	4 759	8 671	1 132	21,5	19,4	185,8
März	98	13 291	4 696	8 595	1 141	20,7	19,1	228,1
Herstellung von Erzeugnissen aus Beton, Zement und Gips (26.6)								
2000 D	2 277	82 305	27 412	54 893	96 274	1 493,4	1 072,2	12 749,5
2001 D	2 273	77 030	26 280	50 750	87 107	1 386,3	1 043,5	11 692,0
2001 März	2 277	77 171	26 944	50 227	7 545	109,2	84,8	935,1
April	2 283	78 176	26 738	51 438	7 152	111,3	85,2	995,5
Mai	2 283	78 543	26 602	51 941	8 039	120,4	84,6	1 176,4
Juni	2 278	78 406	26 402	52 004	7 615	118,8	89,8	1 141,9
Juli	2 275	78 454	26 217	52 237	7 945	118,2	83,9	1 192,6
August	2 273	78 189	26 134	52 055	7 812	120,5	81,8	1 145,1
September	2 270	77 459	25 960	51 499	7 413	111,4	82,7	1 073,1
Oktober	2 265	76 585	25 631	50 954	7 873	119,3	80,8	1 151,9
November	2 259	75 571	25 528	50 043	7 477	149,0	115,2	989,8
Dezember	2 254	73 579	25 281	48 298	5 493	104,2	87,2	625,2
2002 Januar	2 202	70 313	26 430	43 883	5 415	93,3	76,7	453,8
Februar	2 192	67 436	24 120	43 316	5 610	86,2	76,7	630,4
März	2 186	68 721	24 195	44 526	6 222	92,5	79,4	846,7
Herstellung von Betonergebnissen für den Bau und von Kalksandsteinen (26.61)								
2000 D	980	54 319	16 429	37 891	65 280	1 008,2	619,5	6 913,8
2001 D	958	50 168	15 606	34 562	58 482	927,0	588,9	6 219,7
2001 März	963	50 088	16 028	34 060	5 053	73,0	48,0	482,8
April	962	50 850	15 839	35 011	4 765	74,9	47,9	531,1
Mai	964	51 378	15 817	35 561	5 436	80,6	47,6	638,5
Juni	958	51 306	15 653	35 653	5 167	79,2	50,1	622,4
Juli	956	51 409	15 539	35 870	5 376	79,8	47,4	639,0
August	954	51 245	15 570	35 675	5 308	81,6	46,7	620,1
September	954	50 691	15 445	35 246	5 015	74,6	46,7	569,5
Oktober	953	50 035	15 204	34 831	5 324	80,8	46,6	610,7
November	949	49 228	15 149	34 079	5 027	98,6	63,1	521,3
Dezember	945	47 612	14 980	32 632	3 622	69,3	49,0	343,1
2002 Januar	915	46 051	16 654	29 397	3 536	61,8	43,9	218,9
Februar	912	43 433	14 431	29 002	3 696	56,3	43,0	322,2
März	912	44 402	14 505	29 897	4 088	60,7	44,3	435,5
Herstellung von Gipsergebnissen für den Bau (26.62)								
2000 D	23	2 200	604	1 596	2 727	47,2	26,4	460,3
2001 D	22	2 026	551	1 475	2 503	45,3	25,7	443,5
2001 März	22	2 080	570	1 510	224	3,6	2,0	43,7
April	22	2 057	550	1 507	206	3,7	2,0	38,9
Mai	22	2 022	548	1 474	207	3,8	2,2	34,6
Juni	22	2 015	548	1 467	207	4,0	2,4	34,1
Juli	22	2 033	554	1 479	209	3,6	2,0	36,9
August	22	2 042	550	1 492	204	3,6	2,0	37,3
September	22	2 010	550	1 460	207	3,7	2,1	36,2
Oktober	22	1 974	545	1 429	206	3,9	1,9	36,3
November	21	1 923	518	1 405	211	4,6	2,9	38,2
Dezember	21	1 931	522	1 409	186	3,6	2,0	29,6
2002 Januar	21	1 913	513	1 400	202	3,2	1,7	32,2
Februar	21	1 919	509	1 410	202	3,3	1,7	33,7
März	22	1 986	538	1 448	209	3,4	2,0	38,4

Siehe Fachserie 4, Reihe 4.1.

\*) Ergebnisse für Betriebe von Unternehmen des Produzierenden Gewerbes mit im allgemeinen 20 Beschäftigten und mehr sowie Betriebe mit im allgemeinen 20 Beschäftigten und mehr von Unternehmen außerhalb des Produzierenden Gewerbes. Ab Januar 2002 vorläufige Ergebnisse.

1) Ohne Umsatzsteuer.



Ergänzende Angaben für die Bauwirtschaft  
4 Handwerk

4.1 Beschäftigte und Umsatz in Handwerksunternehmen nach ausgewählten Wirtschaftszweigen  
Messzahlen

Jahr Vierteljahr	Bau- installation	Darunter		Sonstiges Bauge- gewerbe	Darunter					
		Elektro- installation	Klempnerei, Gas-, Wasser, Heizungs-, u. Lüftungs- installation		Stuckateur- gewerbe, Gipserei u. Verputzerei	Bau- tischlerei	Fußboden-, Fliesen-, Platten- legerei usw.	Maler, u. Lackierer- gewerbe	Glas- gewerbe	
Beschäftigte 30.09.1998 = 100										
1996 .....	106,2	103,4	109,3	106,5	107,5	107,9	102,4	105,6	107,1	
1997 .....	104,7	102,8	106,9	103,6	104,2	105,0	101,3	103,0	105,4	
1998 .....	99,6	99,3	99,9	98,4	98,3	99,5	99,5	97,1	100,4	
1999 .....	94,9	96,1	93,6	93,4	93,4	93,4	95,2	93,5	91,3	
2000 .....	90,5	93,4	88,0	88,5	88,3	88,3	90,4	88,8	87,5	
2001 .....	86,3	90,4	82,6	82,3	80,6	81,9	83,9	83,3	83,6	
1997 4. Vj .....	103,1	101,3	105,1	101,7	102,2	103,3	101,4	100,4	103,3	
1998 1. Vj .....	99,7	99,4	100,0	95,6	95,6	98,5	97,4	92,9	100,1	
2. Vj .....	98,1	97,7	98,2	98,7	98,9	98,7	100,2	97,5	100,6	
3. Vj .....	100,0	100,0	100,0	100,0	100,0	100,0	100,0	100,0	100,0	
4. Vj .....	98,6	99,1	98,0	96,8	95,6	98,0	99,2	95,5	98,1	
1999 1. Vj .....	94,9	96,0	93,8	91,6	90,0	94,2	94,6	89,7	92,2	
2. Vj .....	93,2	94,3	92,1	93,1	93,7	91,8	94,2	94,1	89,3	
3. Vj .....	95,1	96,7	93,5	94,7	95,4	92,6	95,5	96,5	90,2	
4. Vj .....	93,9	95,6	92,1	92,0	93,0	92,0	93,4	92,2	88,7	
2000 1. Vj .....	90,4	93,4	87,9	87,1	86,4	87,9	89,5	86,4	86,8	
2. Vj .....	89,5	92,3	87,1	88,5	88,6	87,6	90,6	89,1	87,1	
3. Vj .....	90,4	93,6	87,7	89,2	88,9	87,8	90,6	90,5	87,7	
4. Vj .....	89,5	93,0	86,5	86,5	85,5	87,4	88,2	86,4	88,1	
2001 1. Vj .....	86,4	90,3	82,7	80,1	77,7	81,4	82,4	79,7	83,7	
2. Vj .....	85,6	90,2	81,7	82,6	81,5	81,6	83,7	84,2	82,7	
3. Vj .....	86,0	90,2	82,3	83,3	81,7	81,2	84,6	85,5	83,5	
4. Vj .....	84,6	89,1	80,9	79,8	77,7	79,5	81,4	80,9	81,0	
Umsatz (ohne Umsatzsteuer) VJD 1998 = 100 / 1998 = 100										
1996 .....	104,6	99,7	108,8	108,2	115,2	106,7	103,2	109,9	107,8	
1997 .....	103,3	99,9	106,1	106,0	109,4	103,9	103,3	108,1	105,5	
1998 .....	100,0	100,0	100,0	100,0	100,0	100,0	100,0	100,0	100,0	
1999 .....	98,3	100,1	96,3	98,6	101,8	96,8	97,9	101,7	91,7	
2000 .....	98,9	104,0	95,2	94,6	94,9	93,5	94,6	97,7	91,7	
2001 .....	97,7	103,3	93,5	88,7	86,1	87,6	86,7	93,5	88,3	
1997 4. Vj .....	128,4	123,6	132,8	126,5	131,5	125,1	122,8	128,7	127,3	
1998 1. Vj .....	88,9	90,3	88,7	85,9	82,4	90,9	87,8	81,8	91,2	
2. Vj .....	87,9	89,1	86,6	90,6	96,7	87,9	88,5	92,6	90,0	
3. Vj .....	100,9	99,5	101,2	104,6	104,3	99,6	104,9	107,8	101,7	
4. Vj .....	122,4	121,1	123,5	118,9	116,6	121,6	118,8	117,8	117,1	
1999 1. Vj .....	75,6	78,4	72,9	73,5	70,2	77,5	77,0	70,4	71,3	
2. Vj .....	92,0	93,6	90,4	94,9	97,7	91,1	94,4	99,3	90,2	
3. Vj .....	101,6	102,8	99,4	105,8	112,8	99,0	102,3	113,8	97,4	
4. Vj .....	124,2	125,4	122,5	120,1	126,4	119,7	117,7	123,4	107,9	
2000 1. Vj .....	80,7	89,2	75,3	74,9	72,9	77,4	76,8	73,9	74,2	
2. Vj .....	93,3	97,7	89,7	92,2	93,7	90,9	93,7	94,4	87,1	
3. Vj .....	100,8	104,3	98,2	99,7	101,1	94,5	99,0	106,1	97,0	
4. Vj .....	120,8	124,7	117,6	111,6	111,7	111,4	109,1	116,2	108,6	
2001 1. Vj .....	79,9	87,9	74,7	70,0	63,9	73,9	70,3	70,2	73,0	
2. Vj .....	93,3	99,0	88,7	86,4	85,5	84,7	85,8	90,4	87,9	
3. Vj .....	99,0	103,3	95,5	94,6	93,6	90,0	91,5	103,4	92,0	
4. Vj .....	118,7	123,1	115,1	103,9	101,4	101,7	99,1	110,1	100,2	

Siehe Fachserie 4, Reihe 7.1.

Ergänzende Angaben für die Bauwirtschaft  
5 Erwerbstätigkeit  
5.1 Arbeitslose, offene Stellen \*)

Jahr Monat	Arbeitslose <sup>1)</sup>					gemeldete Stellen <sup>1)</sup>				
	insgesamt	darunter				insgesamt	darunter			
Bau- berufe 44 - 47		Bauaus- statter 48 - 49	Tischler 50	Maler, Lackierer 51	Bau- berufe 44 - 47		Bauaus- statter 48 - 49	Tischler 50	Maler, Lackierer 51	
Früheres Bundesgebiet <sup>2)</sup>										
1996 D .....	2 796 243	142 895	29 217	37 479	44 357	270 441	11 926	4 788	3 892	4 002
1997 D .....	3 020 900	162 263	33 669	42 002	48 588	281 529	10 549	4 739	3 836	4 033
1998 D .....	2 904 339	148 068	32 515	39 241	47 720	342 188	11 728	5 039	5 019	4 950
1999 D .....	2 755 527	128 752	30 195	36 448	44 175	386 196	13 709	5 210	5 396	5 461
2000 D .....	2 529 374	117 932	27 953	33 451	41 205	451 895	11 617	5 136	5 921	5 600
2000 März .....	2 690 674	144 165	32 568	36 250	50 865	466 656	14 076	5 091	5 661	5 020
April .....	2 585 810	120 909	29 177	34 210	43 469	489 036	13 484	5 395	5 807	5 664
Mai .....	2 459 078	105 014	26 150	31 676	36 933	496 545	13 176	5 521	6 340	6 380
Juni .....	2 426 506	100 415	25 318	31 537	35 160	491 191	12 479	5 352	6 583	6 735
Juli .....	2 466 202	97 912	25 042	32 743	34 370	488 224	12 425	5 388	6 507	6 836
August .....	2 443 709	96 400	24 588	33 081	34 092	478 405	12 355	5 402	6 480	6 654
September .....	2 382 513	95 169	23 923	31 648	33 468	461 015	11 462	5 377	6 402	6 380
Oktober .....	2 342 485	95 939	23 898	30 123	33 790	432 453	10 323	5 267	6 020	5 715
November .....	2 359 885	103 123	25 043	30 158	36 212	413 385	8 747	4 766	5 477	4 923
Dezember .....	2 453 615	125 626	29 692	32 832	44 997	404 779	7 704	4 270	4 979	4 273
2001 Januar .....	2 622 193	167 599	35 996	36 678	53 618	430 721	7 831	4 281	4 756	4 370
Februar .....	2 622 799	170 831	37 101	37 386	54 673	480 693	10 296	4 507	4 977	4 798
März .....	2 538 904	154 296	35 239	36 457	50 684	505 611	11 493	4 762	5 266	5 190
April .....	2 473 523	130 866	32 116	35 026	44 755	505 128	11 013	4 664	5 217	5 234
Mai .....	2 385 146	114 105	29 195	33 252	39 077	485 151	9 895	4 460	5 102	5 376
Juni .....	2 380 195	107 414	28 024	33 163	36 553	468 866	9 404	4 489	5 127	5 623
Juli .....	2 445 167	104 396	27 715	34 920	35 929	452 771	9 507	4 606	5 242	5 769
August .....	2 446 486	102 876	27 288	35 727	36 251	439 658	9 184	4 810	5 089	5 754
September .....	2 421 833	102 228	27 176	35 029	36 806	417 243	8 748	4 647	5 080	5 336
Oktober .....	2 412 697	102 173	26 982	34 175	37 254	379 879	8 105	4 359	4 621	4 591
November .....	2 467 726	110 074	28 930	34 971	41 004	348 380	6 521	3 860	3 970	3 741
Dezember .....	2 583 957	134 344	34 318	37 966	51 414	334 012	5 841	3 425	3 676	3 164
2002 Januar .....	2 791 292	177 671	41 392	42 572	61 610	366 611	6 627	3 412	3 692	3 292
Februar .....	2 789 095	176 684	41 834	43 465	62 164	418 961	8 506	3 582	3 823	3 830
März .....	2 682 598	157 187	39 404	42 447	57 583	448 716	10 553	3 911	4 051	4 504
Neue Länder und Berlin-Ost <sup>2)</sup>										
1996 D .....	1 168 821	80 562	12 204	10 493	12 120	56 838	7 642	1 529	997	1 167
1997 D .....	1 363 556	108 086	17 191	13 796	16 693	55 581	5 642	1 625	1 077	1 173
1998 D .....	1 374 948	119 244	21 521	15 297	19 905	79 418	9 115	1 826	1 448	1 327
1999 D .....	1 343 682	112 940	21 764	15 530	20 812	70 183	7 593	1 782	1 280	1 378
2000 D .....	1 359 278	128 251	26 069	17 882	25 177	62 062	5 309	1 143	995	1 006
2000 März .....	1 450 301	153 605	29 342	19 324	30 000	68 956	6 027	1 027	1 039	932
April .....	1 400 545	139 825	28 226	18 781	27 946	71 199	7 038	1 210	1 031	1 077
Mai .....	1 329 231	124 127	25 821	17 410	24 579	70 249	6 715	1 262	1 070	1 142
Juni .....	1 297 824	117 149	24 955	16 945	23 211	68 578	6 205	1 254	1 077	1 229
Juli .....	1 337 443	115 341	25 122	17 341	22 567	64 802	5 961	1 259	1 084	1 298
August .....	1 336 962	113 982	25 056	17 634	22 561	65 166	6 625	1 282	1 139	1 270
September .....	1 302 277	110 881	24 505	17 668	22 859	64 022	5 799	1 253	1 063	1 123
Oktober .....	1 268 492	109 192	24 222	17 116	22 826	58 861	4 859	1 187	957	948
November .....	1 285 329	115 346	24 924	17 372	23 956	54 435	3 875	1 025	879	769
Dezember .....	1 355 269	136 199	27 881	18 902	27 537	49 508	2 675	848	731	653
2001 Januar .....	1 471 023	171 479	32 467	21 235	32 640	53 573	2 474	871	786	703
Februar .....	1 489 839	178 704	33 944	22 344	34 574	63 431	3 506	955	892	791
März .....	1 460 681	171 126	33 668	22 308	34 295	72 211	5 458	961	1 035	862
April .....	1 394 380	154 163	32 066	21 347	31 321	75 181	6 229	1 118	1 035	1 005
Mai .....	1 335 661	137 951	29 739	20 157	27 859	73 896	6 393	1 128	980	1 204
Juni .....	1 314 168	128 181	28 276	19 305	26 183	72 863	5 760	1 183	1 105	1 245
Juli .....	1 353 534	124 800	28 079	19 562	25 290	68 774	5 902	1 338	1 130	1 294
August .....	1 342 302	121 172	27 520	19 637	25 078	68 020	6 113	1 367	1 150	1 309
September .....	1 321 189	117 297	26 864	19 870	25 313	67 910	6 577	1 369	1 172	1 140
Oktober .....	1 312 775	116 668	26 723	19 677	25 581	62 885	5 468	1 208	973	1 054
November .....	1 321 220	121 262	27 309	19 652	26 749	59 135	4 503	1 020	838	859
Dezember .....	1 379 546	141 015	29 897	20 835	30 187	55 133	3 319	792	737	691
2002 Januar .....	1 498 630	177 878	34 450	23 501	35 685	55 814	2 885	867	737	715
Februar .....	1 507 062	179 736	35 426	24 272	36 756	67 547	3 882	1 128	973	936
März .....	1 473 418	169 799	34 874	24 574	36 307	78 414	6 069	1 331	1 017	1 089

\*) Kennziffern der Berufe gem. "Klassifizierung der Berufe" (1975) :  
44 = Maurer, Betonbauer; 45 = Zimmerer, Dachdecker, Gerüstbauer;  
46 = Straßen-, Tiefbauer; 47 = Bauhilfsarbeiter; 48 = Bauausstatter;  
49 = Raumausstatter, Polsterer; 50 = Tischler, Modellbauer;  
51 = Maler, Lackierer und verwandte Berufe.

1) Stand jeweils am Monatsende.

2) Abgrenzung zwischen Früherem Bundesgebiet und Neuen Ländern und Berlin-Ost wegen Arbeitsamteingliederung in Berlin ab Juli 97 nur noch näherungsweise möglich. Wegen der Vergleichbarkeit im Jahresverlauf Zahlen bereits ab Januar 1997 nach neuem Gebietsstand umgerechnet; Vergleich mit Vorperioden eingeschränkt.

Ergänzende Angaben für die Bauwirtschaft  
5 Erwerbstätigkeit  
5.2 Arbeitslose, offene Stellen nach Ländern\*)

Jahr Monat Länder	Arbeitslose <sup>1)</sup>					gemeldete Stellen <sup>1) 2)</sup>				
	insgesamt	darunter				insgesamt	darunter			
		Bau- berufe 44 - 47	Bauaus- statter 48 - 49	Tischler 50	Maler, Lackierer 51		Bau- berufe 44 - 47	Bauaus- statter 48 - 49	Tischler 50	Maler, Lackierer 51
Januar 2002										
Baden-Württemberg .....	302 214	11 256	4 445	3 519	5 421	65 251	1 018	650	724	722
Bayern .....	432 119	45 112	9 075	6 786	11 621	71 945	1 687	827	743	829
Berlin .....	291 009	19 487	4 758	3 657	8 460	6 729	109	79	49	70
Brandenburg .....	252 515	31 339	6 008	4 102	6 131	5 981	248	74	73	43
Bremen .....	41 176	1 526	563	814	896	4 871	61	48	50	64
Hamburg .....	77 239	2 424	927	874	1 622	8 002	95	46	72	61
Hessen .....	223 585	10 183	2 700	3 110	4 776	32 491	476	326	233	224
Mecklenburg-Vorpommern ..	181 311	21 940	4 236	2 912	4 257	7 128	298	102	129	78
Niedersachsen .....	388 641	32 596	5 051	8 095	9 450	38 391	822	251	348	268
Nordrhein-Westfalen .....	836 667	42 082	11 237	12 342	16 640	88 814	1 647	832	1 074	824
Rheinland-Pfalz .....	154 106	10 537	2 594	2 256	3 192	29 110	422	232	202	157
Saarland .....	47 483	3 271	934	741	997	5 561	79	50	26	16
Sachsen .....	434 991	53 068	10 758	6 452	9 572	17 337	837	280	215	260
Sachsen-Anhalt .....	276 653	34 464	5 721	4 178	5 890	11 563	777	203	120	134
Schleswig-Holstein .....	132 359	10 021	1 574	2 332	2 909	13 194	163	72	147	58
Thüringen .....	217 854	26 243	5 261	3 903	5 461	11 476	670	172	178	161
Februar 2002										
Baden-Württemberg .....	300 810	11 301	4 542	3 599	5 473	72 873	1 160	665	658	767
Bayern .....	429 686	44 220	8 929	6 684	11 352	81 954	2 591	899	855	1 099
Berlin .....	291 042	19 474	4 881	3 673	8 532	7 956	128	97	97	105
Brandenburg .....	252 850	31 623	6 116	4 273	6 263	8 290	537	114	121	71
Bremen .....	41 554	1 517	580	817	922	5 219	75	38	63	65
Hamburg .....	78 003	2 439	927	938	1 714	9 346	98	38	59	87
Hessen .....	222 906	10 164	2 799	3 245	4 869	36 988	509	337	225	235
Mecklenburg-Vorpommern ..	182 503	22 306	4 364	2 997	4 474	9 274	392	136	132	177
Niedersachsen .....	387 598	32 460	5 116	8 348	9 588	50 884	1 038	257	376	270
Nordrhein-Westfalen .....	840 876	42 589	11 555	12 647	17 083	97 164	1 940	906	1 106	916
Rheinland-Pfalz .....	152 931	10 160	2 591	2 367	3 143	32 271	546	239	208	210
Saarland .....	47 352	3 172	921	748	1 010	6 173	156	62	50	29
Sachsen .....	438 663	54 068	11 060	6 637	9 956	20 131	1 170	384	330	273
Sachsen-Anhalt .....	277 407	34 265	5 914	4 357	5 994	13 442	911	221	164	154
Schleswig-Holstein .....	132 447	10 028	1 569	2 373	2 968	16 512	210	64	111	88
Thüringen .....	219 529	26 634	5 396	4 034	5 579	13 400	814	224	198	191
März 2002										
Baden-Württemberg .....	291 296	10 549	4 373	3 574	4 921	79 173	1 241	709	630	835
Bayern .....	405 157	34 771	7 888	6 378	9 560	91 041	3 357	980	867	1 238
Berlin .....	290 784	19 270	4 906	3 673	8 785	9 289	237	146	104	99
Brandenburg .....	247 914	30 124	6 065	4 284	6 253	10 323	1 057	141	141	87
Bremen .....	41 092	1 457	551	802	901	5 455	86	45	75	60
Hamburg .....	77 199	2 416	937	951	1 702	9 829	330	27	78	75
Hessen .....	215 942	9 278	2 611	3 265	4 467	38 957	686	363	248	336
Mecklenburg-Vorpommern ..	177 833	21 467	4 303	3 111	4 507	10 945	604	149	136	184
Niedersachsen .....	372 456	28 988	4 890	8 278	9 109	50 778	1 271	304	426	354
Nordrhein-Westfalen .....	806 471	39 993	11 115	12 228	16 000	102 555	2 157	943	1 144	1 101
Rheinland-Pfalz .....	146 789	9 015	2 352	2 313	2 888	35 618	625	270	238	279
Saarland .....	46 154	2 977	847	725	935	6 613	237	84	48	59
Sachsen .....	427 906	50 679	10 743	6 686	9 766	22 766	1 895	431	287	341
Sachsen-Anhalt .....	270 185	32 125	5 781	4 391	5 829	14 645	1 228	260	176	170
Schleswig-Holstein .....	124 922	9 255	1 534	2 272	2 948	18 993	286	74	192	110
Thüringen .....	213 916	24 622	5 382	4 090	5 319	15 968	1 193	286	237	232

\*) Kennziffern der Berufe gem. "Klassifizierung der Berufe" (1975):  
 44 = Maurer, Betonbauer; 45 = Zimmerer, Dachdecker, Gerüstbauer;  
 46 = Straßen-, Tiefbauer; 47 = Bauhilfsarbeiter; 48 = Bauausstatter;  
 49 = Raumausstatter, Polsterer; 50 = Tischler, Modellbauer;  
 51 = Maler, Lackierer und verwandte Berufe.

1) Stand jeweils am Monatsende.

2) Ohne gemeldete Stellen der Zentralstelle für Arbeitsvermittlung.

Quelle: Bundesanstalt für Arbeit, Nürnberg

Ergänzende Angaben für die Bauwirtschaft  
5 Erwerbstätigkeit  
5.3 Kurzarbeitergeld im Baugewerbe<sup>\*)</sup> nach Ausmaß des Arbeitsausfalls <sup>\*\*)</sup>

Jahr Monatsmitte <sup>1)</sup>	Betriebe mit Kurzarbeit	Zum Stichtag des Abrechnungszeitraumes hatten Anspruch auf Kurzarbeitergeld <sup>1)</sup>				
		Männer und Frauen	davon für einen Arbeitsausfall von ... % der betriebsüblichen Arbeitszeit			
			bis 25	über 25 bis 50	über 50 bis 75	über 75
<b>Früheres Bundesgebiet</b>						
1998 D .....	1 932	25 216	7 126	9 714	4 864	3 513
1999 D .....	1 161	11 639	3 426	4 684	2 094	1 434
2000 D .....	1 402	17 736	4 987	6 431	3 022	3 301
2001 D .....	2 197	23 258	6 314	8 582	4 050	4 313
2000 März .....	2 217	28 194	8 105	11 032	5 057	4 000
April .....	1 878	23 510	7 364	9 494	4 233	2 419
Mai .....	1 471	18 699	6 579	6 318	3 115	2 687
Juni .....	1 215	15 371	4 993	5 634	2 267	2 477
Juli .....	957	11 784	3 710	4 111	1 727	2 236
August .....	821	11 262	2 906	3 318	1 577	3 461
September .....	951	13 107	3 126	4 330	1 758	3 893
Oktober .....	1 052	13 397	3 508	4 504	2 038	3 347
November .....	1 290	15 169	3 723	5 263	2 501	3 682
Dezember .....	1 588	17 913	4 598	6 566	2 922	3 827
2001 Januar .....	2 180	27 139	5 357	9 533	5 589	6 660
Februar .....	2 968	35 698	7 893	12 824	7 498	7 483
März .....	3 227	37 838	9 665	13 919	7 016	7 238
April .....	2 705	30 710	9 374	11 167	5 184	4 985
Mai .....	2 149	23 100	6 749	8 962	3 469	3 920
Mai .....	2 149	23 100	6 749	8 962	3 469	3 920
Juni .....	1 806	17 878	5 091	6 567	2 659	3 561
Juli .....	1 461	13 530	3 845	5 239	1 897	2 549
August .....	1 194	10 614	3 212	3 870	1 462	2 070
September .....	1 345	11 588	3 493	4 241	2 002	1 852
Oktober .....	1 467	13 597	4 099	4 832	2 299	2 367
November .....	1 757	16 108	4 632	6 353	2 612	2 511
Dezember .....	1 950	18 196	5 610	6 510	3 441	2 635
2002 Januar .....	2 565	27 075	6 435	9 658	5 497	5 485
Februar .....	3 419	35 886	8 941	12 890	7 692	6 363
März .....	3 670	36 503	10 329	13 966	6 609	5 599
<b>Neue Länder und Berlin-Ost</b>						
1998 D .....	925	12 275	3 513	3 954	2 189	2 619
1999 D .....	621	6 349	1 638	2 136	1 267	1 308
2000 D .....	836	9 344	2 288	3 130	1 880	2 046
2001 D .....	939	8 533	2 229	2 719	1 569	2 017
2000 März .....	1 323	15 889	3 478	5 867	3 466	3 078
April .....	1 249	15 105	4 104	4 814	3 031	3 156
Mai .....	1 074	12 354	3 328	4 155	2 382	2 489
Juni .....	893	10 563	2 780	3 152	2 228	2 403
Juli .....	765	8 255	2 089	2 672	1 539	1 955
August .....	691	6 890	1 687	2 131	1 416	1 656
September .....	614	6 361	1 461	2 108	1 358	1 434
Oktober .....	544	5 445	1 154	1 842	1 096	1 353
November .....	555	5 369	1 279	1 802	1 035	1 253
Dezember .....	564	5 200	1 088	1 870	860	1 382
2001 Januar .....	1 815	7 636	1 449	2 623	1 589	1 975
Februar .....	1 074	11 909	2 789	3 715	2 552	2 853
März .....	1 261	13 403	3 311	4 105	2 898	3 089
April .....	1 137	11 966	3 355	3 843	2 074	2 694
Mai .....	949	10 146	3 049	3 216	1 800	2 081
Mai .....	949	10 146	3 049	3 216	1 800	2 081
Juni .....	818	8 448	2 439	2 796	1 316	1 897
Juli .....	672	6 087	1 650	1 795	1 054	1 588
August .....	589	5 397	1 589	1 746	808	1 254
September .....	517	4 710	1 343	1 556	612	1 199
Oktober .....	466	3 934	882	1 217	553	1 282
November .....	502	4 066	922	1 263	748	1 133
Dezember .....	521	4 551	915	1 531	1 026	1 079
2002 Januar .....	684	6 514	1 524	2 171	1 167	1 652
Februar .....	917	8 393	1 813	2 985	1 624	1 971
März .....	1 055	9 832	2 215	3 143	2 008	2 466

\*) Die Grundlage für die wirtschaftsfachliche Gliederung ist ab Jan. 1998 die "Klassifikation der Wirtschaftszweige (WZ 93/BA) für die Statistik der Bundesanstalt für Arbeit".

\*\*) Die Statistik erfasst die Betriebe bzw. Betriebsteile, für die dem Arbeitsamt Kurzarbeit angezeigt wurde.

1) Stichtag jeweils 15. des Monats.

Quelle: Bundesanstalt für Arbeit, Nürnberg

Ergänzende Angaben für die Bauwirtschaft  
5 Erwerbstätigkeit  
5.4 Kurzarbeit im Baugewerbe nach Landesarbeitsamtsbezirken <sup>1)</sup>  
Früheres Bundesgebiet

Jahr Stichtag <sup>1)</sup>	Schleswig- Holstein Hamburg	Nieder- sachsen Bremen	Nordrhein- Westfalen	Hessen	Rheinland- Pfalz Saarland	Baden- Württemberg	Bayern	Berlin	Früheres Bundesgebiet
Betriebe mit Kurzarbeitern <sup>2)</sup>									
1999 D .....	122	214	309	118	108	264	148	79	1 331
2000 D .....	163	308	355	110	100	192	124	91	1 402
2001 D .....	200	410	539	135	141	375	170	79	2 017
2000 März .....	247	426	556	197	174	334	203	146	2 217
April .....	232	381	451	152	144	264	182	130	1 878
Mai .....	177	291	392	105	107	204	126	125	1 471
Juni .....	143	254	324	81	80	162	107	104	1 215
Juli .....	127	224	217	58	56	128	103	83	957
August .....	110	208	199	59	54	87	67	69	821
September .....	108	234	245	67	69	102	91	61	951
Oktober .....	122	269	268	70	63	131	94	60	1 052
November .....	152	350	324	89	79	169	102	50	1 290
Dezember .....	193	412	410	114	93	226	103	63	1 588
2001 Januar .....	241	537	573	163	134	336	154	77	2 180
Februar .....	312	679	732	213	193	562	221	104	2 968
März .....	325	698	817	225	221	602	262	130	3 227
April .....	295	562	697	163	205	520	198	109	2 705
Mai .....	221	455	576	124	156	401	166	87	2 149
Juni .....	181	400	487	97	123	328	135	84	1 806
Juli .....	166	263	379	81	93	289	144	70	1 461
August .....	132	217	326	76	88	177	132	70	1 194
September .....	117	240	391	96	87	238	134	58	1 345
Oktober .....	130	261	443	102	101	256	137	49	1 467
November .....	139	294	499	134	127	345	179	60	1 757
Dezember .....	139	317	543	143	161	441	175	50	1 950
2002 Januar .....	174	434	710	184	210	615	201	67	2 565
Februar .....	232	552	905	254	278	842	297	103	3 419
März .....	248	583	957	249	291	936	333	130	3 670
Kurzarbeiter									
1999 D .....	1 517	2 756	3 296	1 274	1 001	1 666	1 399	1 229	13 688
2000 D .....	2 175	4 351	3 958	2 221	923	1 655	1 469	1 797	17 736
2001 D .....	2 054	5 143	5 220	2 359	1 261	2 823	1 735	1 266	21 333
2000 März .....	3 535	6 925	6 599	2 515	1 677	2 909	2 490	2 763	28 194
April .....	3 169	5 828	5 182	1 843	1 489	2 292	2 198	2 414	23 510
Mai .....	2 008	4 257	4 386	2 251	1 023	1 687	1 608	2 596	18 699
Juni .....	1 883	3 775	3 301	1 848	764	1 258	1 219	2 254	15 371
Juli .....	1 401	2 671	2 424	1 503	561	905	1 276	1 988	11 784
August .....	1 194	2 539	2 104	2 711	493	805	749	1 506	11 262
September .....	1 707	3 197	2 669	2 535	554	1 049	848	1 342	13 107
Oktober .....	1 735	3 552	2 644	2 169	505	1 253	957	1 030	13 397
November .....	1 875	4 394	3 212	2 333	614	1 413	1 002	816	15 169
Dezember .....	2 171	4 887	3 901	2 633	847	1 802	1 190	951	17 913
2001 Januar .....	2 996	7 384	5 958	3 580	1 512	2 904	2 215	1 104	27 139
Februar .....	3 690	9 674	7 366	4 148	2 025	5 193	2 833	1 568	35 698
März .....	3 548	9 426	8 569	3 944	2 296	5 406	3 519	2 087	37 838
April .....	3 162	7 314	7 153	3 264	2 138	4 337	2 232	1 795	30 710
Mai .....	2 305	5 698	5 952	2 402	1 476	2 818	1 694	1 428	23 100
Juni .....	1 719	4 490	4 668	1 869	937	2 027	1 427	1 359	17 878
Juli .....	1 395	3 036	3 418	1 526	605	1 795	1 224	938	13 530
August .....	1 169	2 552	2 541	1 190	509	1 096	877	1 063	10 614
September .....	1 127	2 386	3 297	1 379	586	1 341	941	804	11 588
Oktober .....	1 197	2 816	4 227	1 406	705	1 630	968	974	13 597
November .....	1 147	3 198	4 478	1 757	1 050	2 352	1 385	1 080	16 108
Dezember .....	1 190	3 745	5 017	1 837	1 295	2 973	1 507	997	18 196
2002 Januar .....	1 909	5 870	7 352	2 206	2 147	4 808	2 215	1 039	27 075
Februar .....	2 683	7 494	9 352	2 976	2 697	6 615	3 304	1 333	35 886
März .....	2 865	7 434	9 328	2 790	2 769	6 848	3 469	1 647	36 503

<sup>\*)</sup> Die Grundlage für die wirtschaftsfachliche Gliederung ist ab Jan. 1998 die "Klassifikation der Wirtschaftszweige (WZ 93/BA) für die Statistik der Bundesanstalt für Arbeit".

1) Stichtag jeweils 15. des Monats.

2) Die Statistik erfasst die Betriebe bzw. Betriebsteile, für die dem Arbeitsamt Kurzarbeit angezeigt wurde.

Quelle: Bundesanstalt für Arbeit, Nürnberg

Ergänzende Angaben für die Bauwirtschaft  
5 Erwerbstätigkeit  
5.5 Kurzarbeit im Baugewerbe nach Landesarbeitsamtsbezirken \*)  
Neue Länder und Berlin-Ost

Jahr Stichtag <sup>1)</sup>	Mecklenburg- Vorpommern	Sachsen-Anhalt Thüringen	Sachsen	Berlin Brandenburg	Neue Länder und Berlin-Ost
Betriebe mit Kurzarbeitern <sup>2)</sup>					
1999 D .....	65	214	222	239	693
2000 D .....	57	281	285	263	836
2001 D .....	66	269	261	222	769
2000 März .....	95	434	468	406	1 323
April .....	85	413	427	396	1 249
Mai .....	64	370	358	351	1 074
Juni .....	64	314	284	295	893
Juli .....	59	265	248	237	765
August .....	52	235	234	207	691
September .....	30	213	219	187	614
Oktober .....	33	183	192	171	544
November .....	36	191	189	164	555
Dezember .....	42	199	186	174	564
2001 Januar .....	50	256	228	228	720
Februar .....	87	348	365	330	1 074
März .....	102	425	445	366	1 261
April .....	105	377	396	324	1 137
Mai .....	85	339	324	251	949
Juni .....	76	295	282	220	818
Juli .....	68	259	210	181	672
August .....	52	205	203	175	589
September .....	51	187	173	146	517
Oktober .....	43	179	148	133	466
November .....	40	171	182	149	502
Dezember .....	36	182	176	158	521
2002 Januar .....	46	244	235	196	684
Februar .....	65	336	300	275	917
März .....	70	380	340	338	1 055
Kurzarbeiter					
1999 D .....	727	2 175	2 024	3 076	7 223
2000 D .....	834	2 666	2 999	3 830	9 344
2001 D .....	852	2 656	2 177	2 741	7 688
2000 März .....	1 520	4 181	5 542	6 190	15 889
April .....	1 286	4 224	5 016	6 088	15 105
Mai .....	1 067	3 646	3 884	5 236	12 354
Juni .....	898	3 417	3 172	4 399	10 563
Juli .....	679	2 517	2 501	3 601	8 255
August .....	540	2 142	1 983	2 892	6 890
September .....	408	1 909	1 870	2 722	6 361
Oktober .....	350	1 415	1 743	2 519	5 445
November .....	372	1 458	1 786	2 079	5 369
Dezember .....	467	1 538	1 537	2 140	5 200
2001 Januar .....	834	2 241	2 310	2 841	7 636
Februar .....	1 292	3 628	3 515	4 243	11 909
März .....	1 388	4 405	4 133	4 607	13 403
April .....	1 519	4 058	3 490	4 009	11 966
Mai .....	1 262	3 554	2 811	3 274	10 146
Juni .....	1 013	3 036	2 247	2 893	8 448
Juli .....	887	2 361	1 372	1 998	6 087
August .....	609	1 922	1 506	2 040	5 397
September .....	591	1 843	1 349	1 458	4 710
Oktober .....	313	1 592	1 008	1 669	3 934
November .....	266	1 502	1 189	1 850	4 066
Dezember .....	251	1 732	1 194	2 006	4 551
2002 Januar .....	410	2 501	1 861	2 310	6 514
Februar .....	806	3 304	2 299	2 749	8 393
März .....	853	3 985	2 605	3 389	9 832

\*) Die Grundlage für die wirtschaftsfachliche Gliederung ist ab Jan. 1998 die "Klassifikation der Wirtschaftszweige (WZ 93/BA) für die Statistik der Bundesanstalt für Arbeit".

1) Stichtag jeweils 15. des Monats.

2) Die Statistik erfasst die Betriebe bzw. Betriebsteile, für die dem Arbeitsamt Kurzarbeit angezeigt wurde.

Quelle: Bundesanstalt für Arbeit, Nürnberg

Ergänzende Angaben für die Bauwirtschaft  
6 Preise  
6.1 Ausgewählte Preisindizes für Bauwerke (Neubau \*)  
Deutschland  
6.1.1 Wohn- und Nichtwohngebäude  
1995 = 100

Jahr Monat	Bauleistungen für Wohngebäude nach Leistungsgruppen								
	Bauleistungen am Bauwerk	Rohbauarbeiten							
		insgesamt	Erdarbeiten	Mauerarbeiten	Beton- und Stahlbetonarbeiten	Zimmer- und Holzbauarbeiten	Abdichtungsarbeiten	Dachdecks- und Dachabdichtungsarbeiten	Klempnerarbeiten
2000 D .....	98,7	95,3	92,8	95,1	94,2	94,7	100,3	99,7	101,5
2001 D .....	98,5	94,2	92,8	93,6	92,8	93,2	100,8	100,0	101,7
2000 Februar .....	98,5	95,5	92,6	95,5	94,6	94,8	99,5	99,3	101,3
Mai .....	98,7	95,5	92,8	95,4	94,5	94,8	100,2	99,6	101,3
August .....	98,7	95,2	92,9	95,0	94,1	94,7	100,7	100,0	101,6
November .....	98,7	94,9	93,0	94,6	93,7	94,5	100,8	100,0	101,7
2001 Februar .....	98,6	94,5	92,8	93,9	93,3	93,9	101,1	100,2	101,6
Mai .....	98,6	94,3	93,0	93,6	92,9	93,4	100,9	100,0	101,7
August .....	98,5	94,1	92,9	96,3	92,6	93,0	100,7	99,8	101,8
November .....	98,3	93,7	92,5	93,1	92,2	92,4	100,3	99,8	101,7
2002 Februar .....	98,4	93,5	92,1	93,1	92,0	91,6	100,2	99,8	101,3

Jahr Monat	Bauleistungen für Wohngebäude nach Leistungsgruppen								
	Rohbauarbeiten	Ausbauarbeiten							
	Gerüstarbeiten	insgesamt	Naturwerksteinarbeiten	Betonwerksteinarbeiten	Putz- und Stuckarbeiten	Fliesen- und Plattenarbeiten	Estricharbeiten	Tischlerarbeiten	Metallbauarbeiten
2000 D .....	93,0	102,0	102,5	103,2	95,1	94,7	98,0	104,1	106,4
2001 D .....	92,2	102,8	103,1	103,4	94,0	92,8	98,4	104,7	108,9
2000 Februar .....	92,9	101,5	102,0	102,8	95,3	94,7	97,0	103,6	105,3
Mai .....	93,0	101,8	102,4	103,2	95,2	94,9	97,8	104,0	106,1
August .....	93,3	102,1	102,6	103,2	94,9	94,8	98,5	104,3	106,6
November .....	92,8	102,4	102,8	103,4	94,8	94,5	98,6	104,5	107,6
2001 Februar .....	92,3	102,7	103,0	103,3	94,4	93,4	98,7	104,8	108,4
Mai .....	92,5	102,9	103,3	103,7	94,2	92,8	98,5	104,8	108,9
August .....	92,6	102,9	103,2	103,5	93,9	92,7	98,3	104,6	109,1
November .....	91,4	102,8	103,0	103,1	93,3	92,2	98,0	104,6	109,3
2002 Februar .....	90,7	103,3	103,3	103,5	92,9	92,1	97,9	104,7	110,2

Jahr Monat	Bauleistungen für Wohngebäude nach Leistungsgruppen							Bauleistungen am Bauwerk	
	Ausbauarbeiten				Heiz- und zentrale Wassererwärmungsanlagen	Gas-, Wasser-, Abwasserinstallationen in Gebäuden	Nieder- und Mittelspannungsanlagen	Bürogebäude	gewerbliche Betriebsgebäude
	Verglasungsarbeiten	Maler- und Lackierarbeiten	Bodenbelagarbeiten	Tapezierarbeiten					
2000 D .....	108,2	100,4	104,2	103,6	105,5	104,5	106,9	100,1	100,3
2001 D .....	112,1	99,9	105,3	104,7	108,5	107,2	109,0	100,5	100,6
2000 Februar .....	106,7	100,2	104,1	103,0	104,7	104,0	106,3	99,8	100,0
Mai .....	107,8	100,4	104,0	103,5	105,1	104,3	106,6	100,1	100,2
August .....	108,5	100,6	104,2	103,7	105,6	104,7	107,1	100,2	100,3
November .....	109,8	100,5	104,3	104,0	106,4	105,1	107,4	100,4	100,5
2001 Februar .....	111,1	99,8	105,0	104,3	107,6	106,4	108,5	100,5	100,7
Mai .....	111,9	99,9	105,3	104,5	108,4	107,0	108,9	100,5	100,6
August .....	112,8	100,1	105,3	104,9	108,7	107,5	109,2	100,5	100,6
November .....	112,7	99,9	105,4	105,1	109,1	107,8	109,3	100,3	100,5
2002 Februar .....	113,9	99,9	105,9	105,1	110,4	109,2	110,1	100,6	100,8

6.1.2 Sonstige Bauwerke  
1995 = 100

Jahr Monat	Bauleistungen am Bauwerk				
	Straßenbau	Brücken im Straßenbau		Ortskanäle	Kläranlagen
2000 D .....	97,8			95,3	100,0
2001 D .....	98,6			94,9	100,7
2000 Februar .....	96,8			95,3	99,7
Mai .....	97,4			95,3	100,0
August .....	98,1			95,3	100,1
November .....	98,7			95,3	100,3
2001 Februar .....	98,7			95,1	100,5
Mai .....	98,6			95,0	100,7
August .....	98,5			94,8	100,8
November .....	98,4			94,5	100,8
2002 Februar .....	98,5			94,5	101,3

Siehe Fachserie 17, Reihe 4.

\*) Einschl. Umsatzsteuer.

## Ergänzende Angaben für die Bauwirtschaft

## 6 Preise

6.2 Kaufwerte für Bauland <sup>1)</sup>

Jahr <sup>2)</sup> Vierteljahr	Bauland insgesamt				Baureifes Land			
	Kauffälle	veräußerte Fläche	Kaufsumme	Kaufwert	Kauffälle	veräußerte Fläche	Kaufsumme	Kaufwert
	Anzahl	1 000 m <sup>2</sup>	1 000 EUR	EUR / m <sup>2</sup>	Anzahl	1 000 m <sup>2</sup>	1 000 EUR	EUR / m <sup>2</sup>
Deutschland								
1996 .....	122 271	198 778	8 254 935	41,53	98 921	104 092	6 387 477	61,37
1997 .....	108 202	154 946	6 890 188	44,47	89 376	84 958	5 496 863	64,70
1998 .....	119 345	171 247	8 262 390	48,25	100 128	93 843	6 540 370	69,69
1999 .....	124 260	165 990	8 232 906	49,60	105 388	94 227	6 657 146	70,65
2000 .....	94 331	135 296	7 007 717	51,79	78 421	71 816	5 473 349	76,21
1998 3. Vj .....	26 585	35 992	1 794 563	49,86	22 569	21 148	1 465 861	69,32
4. Vj .....	25 764	40 895	1 923 956	47,04	21 337	20 823	1 460 046	70,12
1999 1. Vj .....	22 166	29 454	1 350 966	45,87	19 110	17 082	1 113 371	65,18
2. Vj .....	27 618	35 800	1 775 798	49,61	23 408	20 401	1 442 709	70,72
3. Vj .....	27 093	34 634	1 745 204	50,39	23 124	20 156	1 444 878	71,68
4. Vj .....	24 199	33 514	1 693 711	50,54	20 346	18 302	1 345 657	73,53
2000 1. Vj .....	18 373	26 402	1 231 573	46,65	15 612	14 362	955 321	66,52
2. Vj .....	20 133	26 979	1 312 744	48,66	17 006	15 413	1 057 667	68,62
3. Vj .....	20 937	30 145	1 498 677	49,72	17 644	16 522	1 200 713	72,67
4. Vj .....	21 781	33 069	1 760 546	53,24	17 804	16 313	1 367 654	83,84
2001 1. Vj .....	16 231	23 787	1 076 835	45,27	13 972	12 108	852 831	70,44
2. Vj .....	20 701	26 704	1 344 858	50,36	17 322	14 654	1 079 832	73,69
3. Vj .....	20 480	28 536	1 384 406	48,52	17 239	15 166	1 067 887	70,42
Früheres Bundesgebiet								
1996 .....	82 817	110 716	5 921 188	53,48	69 426	64 018	4 756 013	74,29
1997 .....	75 100	95 117	5 246 664	55,16	63 471	54 808	4 256 893	77,67
1998 .....	85 027	116 301	6 566 241	56,46	72 792	64 659	5 213 877	80,64
1999 .....	89 030	111 130	6 630 578	59,67	76 757	66 214	5 405 880	81,64
2000 .....	66 237	88 196	5 559 361	63,03	56 001	48 880	4 368 497	89,37
1998 3. Vj .....	19 203	24 192	1 437 979	59,44	16 565	14 764	1 201 269	81,36
4. Vj .....	18 362	28 171	1 549 256	54,99	15 338	13 830	1 162 570	84,06
1999 1. Vj .....	15 561	19 184	1 075 378	56,06	13 597	12 047	902 516	74,92
2. Vj .....	19 581	23 290	1 396 569	59,96	16 702	13 868	1 145 601	82,61
3. Vj .....	19 990	24 275	1 412 713	58,20	17 145	14 214	1 168 669	82,22
4. Vj .....	16 591	21 553	1 321 355	61,31	14 122	11 965	1 050 286	87,78
2000 1. Vj .....	12 833	17 045	975 346	57,22	11 044	9 655	756 226	78,33
2. Vj .....	13 987	17 777	1 026 185	57,72	11 920	10 371	836 598	80,67
3. Vj .....	15 123	20 264	1 181 877	58,32	12 988	11 663	953 761	81,78
4. Vj .....	15 467	20 979	1 362 190	64,93	12 806	11 104	1 069 926	96,36
2001 1. Vj .....	11 739	14 283	870 149	60,92	10 246	8 514	690 994	81,16
2. Vj .....	15 112	18 872	1 097 380	58,15	12 664	10 264	874 954	85,25
3. Vj .....	15 068	18 962	1 097 598	57,88	12 804	10 453	861 903	82,46
Neue Länder und Berlin-Ost								
1996 .....	39 454	88 062	2 333 747	26,50	29 495	40 074	1 631 464	40,71
1997 .....	33 102	59 829	1 643 524	27,47	25 905	30 151	1 239 970	41,12
1998 .....	34 318	54 946	1 696 149	30,87	27 336	29 184	1 326 492	45,45
1999 .....	35 230	54 860	1 602 328	29,20	28 631	28 013	1 251 266	44,67
2000 .....	28 094	47 100	1 448 356	30,75	22 420	22 936	1 104 852	48,17
1998 3. Vj .....	7 382	11 800	356 585	30,22	6 004	6 383	264 593	41,45
4. Vj .....	7 402	12 724	374 699	29,45	5 999	6 993	297 476	42,54
1999 1. Vj .....	6 605	10 270	275 587	26,84	5 513	5 035	210 856	41,87
2. Vj .....	8 037	12 509	379 230	30,31	6 706	6 533	297 109	45,48
3. Vj .....	7 103	10 360	332 491	32,09	5 979	5 943	276 209	46,48
4. Vj .....	7 608	11 960	372 355	31,13	6 224	6 337	295 371	46,61
2000 1. Vj .....	5 540	9 356	256 226	27,38	4 568	4 707	199 094	42,30
2. Vj .....	6 146	9 202	286 560	31,14	5 086	5 042	221 068	43,85
3. Vj .....	5 724	9 881	316 800	32,06	4 656	4 860	246 951	50,82
4. Vj .....	6 314	12 090	398 356	32,95	4 998	5 210	297 727	57,15
2001 1. Vj .....	4 492	9 504	206 686	21,75	3 726	3 595	161 838	45,02
2. Vj .....	5 589	7 832	247 478	31,60	4 658	4 390	204 878	46,67
3. Vj .....	5 412	9 573	286 808	29,96	4 435	4 713	205 984	43,71

1) Ausführliche Angaben siehe Fachserie 17, Reihe 5.

2) Die Jahresangaben können wegen der in ihnen enthaltenen Nachmeldungen größer als die Summe aus den Kauffällen der vier Quartale sein.



## Ergänzende Angaben für die Bauwirtschaft

## 6 Preise

## 6.3 Index der Erzeugerpreise ausgewählter gewerblicher Produkte \*)

1995 = 100

Deutschland

Jahr Monat	Gewerbliche Produkte insgesamt	Bau- und Baustoff- maschinen	Steine und Erden, sonstige Bergbauerzeugnisse			Glas, Keramik, bearbeitete Steine und Erden			
			insgesamt	Natursteine	Kies und Sand, gebrochene Natursteine	insgesamt	keramische Wand-, Boden- fliesen und -platten	Ziegel u.a. Baukeramik	Gipserzeug- nisse für den Bau
1999 D .....	98,5	103,1	97,3	101,1	97,7	97,9	96,8	93,1	88,3
2000 D .....	101,8	103,8	98,7	102,8	99,3	97,8	93,6	92,7	91,7
2001 D .....	104,9	104,9	99,6	105,9	99,9	98,1	94,3	90,5	87,0
2000 März .....	100,0	103,6	97,8	102,1	98,3	97,8	93,5	94,1	92,4
April .....	100,4	103,7	98,7	103,0	99,3	97,7	93,5	93,4	92,2
Mai .....	101,0	103,9	98,9	102,9	99,5	98,0	93,7	93,5	92,2
Juni .....	101,3	103,9	98,6	102,7	99,2	98,0	93,8	93,3	91,7
Juli .....	102,0	104,0	98,9	103,1	99,5	97,8	93,7	93,0	91,0
August .....	102,3	104,0	99,4	103,2	100,1	97,7	93,7	92,7	91,7
September ...	103,2	104,0	99,0	103,2	99,6	98,0	93,5	92,0	91,7
Oktober .....	103,7	103,9	99,2	103,2	99,9	97,7	93,4	91,4	91,7
November ....	103,9	103,9	99,1	103,2	99,8	97,5	92,8	90,9	91,2
Dezember ....	103,6	103,9	98,8	103,2	99,3	97,3	93,6	90,3	91,0
2001 Januar .....	104,4	104,5	99,5	104,7	100,1	97,9	94,5	90,6	89,3
Februar .....	104,7	104,6	99,6	104,6	100,2	98,0	94,3	90,8	88,5
März .....	104,9	104,7	99,3	104,6	99,9	97,9	94,9	90,9	90,9
April .....	105,4	104,6	99,4	104,7	99,9	98,1	95,1	90,8	90,8
Mai .....	105,6	104,6	99,5	104,9	100,0	98,1	95,1	90,5	90,8
Juni .....	105,7	104,7	99,4	104,6	99,9	98,3	95,0	90,3	87,3
Juli .....	105,2	105,1	99,8	106,4	100,2	98,0	93,4	90,3	85,3
August .....	105,1	105,1	99,5	107,2	99,7	98,3	93,4	90,2	84,7
September ...	105,2	105,2	99,5	107,2	99,8	98,1	93,8	90,6	83,9
Oktober .....	104,3	105,2	99,8	107,2	100,0	98,4	93,6	91,0	84,2
November ....	104,0	105,2	99,7	107,2	99,8	98,1	94,0	90,5	83,2
Dezember.....	103,7	105,2	99,7	107,0	99,8	97,9	94,0	90,0	84,6
2002 Januar .....	104,3	105,7	101,4	107,1	101,8	98,0	94,1	89,6	83,8
Februar .....	104,4	105,8	100,8	107,1	101,0	97,9	93,6	90,1	76,4
März .....	104,7	105,9	101,0	107,2	101,3	98,2	93,6	92,1	80,0

Jahr Monat	Glas, Keramik, bearbeitete Steine und Erden			Mineralölzeugnisse		Nadel- schnittholz (Bauholz)	Stahl- und Leichtmetall- baukon- struktionen	Beton- stahl	Lastkraft- wagen mit Selbstzün- dung
	vorgefertigte Bauelemente aus Zement, Beton oder Kunststein	vorgefertigte Gebäude aus Zement oder Betonfertig- teilen	Frischbeton (Transport- beton)	Diesel- kraftstoff	Bitumen aus Erdöl				
1999 D .....	93,4	98,1	99,9	110,7	112,1	96,5	103,1	96,3	106,3
2000 D .....	93,7	98,7	98,9	143,9	177,2	94,9	104,2	97,6	107,2
2001 D .....	92,4	98,8	97,7	146,2	178,4	91,3	104,4	100,7	108,8
2000 März .....	93,7	99,1	99,2	137,6	164,1	96,0	104,0	102,5	106,9
April .....	93,8	99,1	98,7	131,8	164,1	95,6	104,0	101,9	106,9
Mai .....	94,2	99,1	99,5	134,3	164,1	95,4	104,2	99,8	106,9
Juni .....	94,1	98,8	99,5	138,4	164,1	95,3	104,2	97,1	106,9
Juli .....	94,2	98,6	99,0	138,9	184,0	95,1	104,1	95,1	106,9
August .....	93,8	98,8	98,7	143,3	187,8	94,7	104,2	95,1	106,9
September ...	94,2	98,8	98,7	162,2	186,8	94,4	104,3	95,1	107,5
Oktober .....	93,4	98,8	99,0	159,9	193,8	93,8	104,5	96,4	107,8
November ....	93,2	98,9	97,9	159,8	194,2	93,4	104,4	96,8	107,8
Dezember ....	93,3	98,9	97,5	148,9	194,2	92,9	104,5	96,8	107,8
2001 Januar .....	93,7	98,9	97,9	144,7	194,2	92,5	104,5	96,8	108,1
Februar .....	92,8	99,0	98,5	146,9	187,6	92,1	104,5	97,0	108,1
März .....	92,8	98,2	97,6	144,9	187,6	92,0	104,4	98,4	108,3
April .....	92,6	98,5	98,3	148,9	179,7	91,7	104,4	101,9	108,3
Mai .....	92,7	98,4	97,2	147,8	178,4	91,7	104,5	100,9	108,3
Juni .....	92,3	99,0	97,5	150,5	179,7	91,5	104,5	102,1	108,3
Juli .....	92,1	98,9	97,4	146,7	178,7	91,4	104,4	102,7	108,5
August .....	92,1	99,7	97,8	145,8	175,3	91,3	104,5	103,4	108,5
September ...	92,2	98,6	97,4	151,3	175,8	91,2	104,2	103,2	108,9
Oktober .....	91,8	99,3	97,5	146,8	173,0	90,6	104,1	102,4	109,9
November ....	91,9	98,7	97,7	141,2	166,3	90,1	104,0	101,3	110,0
Dezember.....	91,7	98,4	97,4	138,3	164,1	89,8	104,3	98,6	110,0
2002 Januar .....	90,4	99,0	97,6	142,0	163,2	89,5	104,1	95,6	110,1
Februar .....	90,7	98,9	97,6	143,5	159,6	89,3	104,1	98,3	110,1
März .....	90,8	99,7	97,5	148,0	156,0	89,3	104,1	100,9	110,1

\*) Ohne Umsatzsteuer.

Siehe Fachserie 17, Reihe 2.

## Ergänzende Angaben für die Bauwirtschaft

6 Preise

## 6.4 Preisindex für die Lebenshaltung

Alle privaten Haushalte

1995 = 100

Deutschland

Jahr Monat	Lebenshaltung insgesamt	Wohnungsmieten			
		insgesamt	Altbauwohnungen bis zum 20.06.1948	Neubauwohnungen ab dem 20.06.1948	
1997	D	103,3	106,3	107,5	105,3
1998	D	104,3	108,0	109,0	106,5
1999	D	104,9	109,2	110,7	107,3
2000	D	106,9	110,6	112,6	108,4
2001	D	109,6	112,0	114,5	109,5
1997	März	102,8	105,9	107,0	104,9
	April	102,6	106,0	107,2	105,0
	Mai	103,0	106,3	107,5	105,2
	Juni	103,1	106,3	107,6	105,3
	Juli	103,9	106,5	107,6	105,5
	August	104,0	106,6	107,7	105,6
	September	103,8	106,6	107,8	105,6
	Oktober	103,7	106,7	108,0	105,6
	November	103,7	106,8	108,1	105,8
	Dezember	103,9	106,9	108,3	105,9
1998	Januar	103,9	107,3	108,4	106,0
	Februar	104,1	107,5	108,4	106,2
	März	104,0	107,6	108,6	106,2
	April	104,1	107,8	108,8	106,3
	Mai	104,4	107,9	108,9	106,4
	Juni	104,5	108,0	108,9	106,5
	Juli	104,8	108,1	109,0	106,5
	August	104,6	108,1	109,1	106,5
	September	104,4	108,3	109,3	106,6
	Oktober	104,2	108,3	109,4	106,7
	November	104,2	108,3	109,5	106,7
	Dezember	104,3	108,4	109,6	106,8
1999	Januar	104,1	108,7	109,8	106,9
	Februar	104,3	108,8	110,1	107,0
	März	104,4	108,9	110,2	107,0
	April	104,8	109,0	110,3	107,1
	Mai	104,8	109,1	110,4	107,2
	Juni	104,9	109,1	110,6	107,3
	Juli	105,4	109,3	110,8	107,4
	August	105,3	109,3	110,9	107,4
	September	105,1	109,4	111,0	107,5
	Oktober	105,0	109,5	111,3	107,6
	November	105,2	109,7	111,5	107,8
	Dezember	105,5	109,7	111,5	107,8
2000	Januar	105,8	110,0	111,6	107,9
	Februar	106,2	110,2	112,0	108,0
	März	106,4	110,3	112,2	108,1
	April	106,4	110,4	112,4	108,2
	Mai	106,3	110,5	112,5	108,3
	Juni	106,9	110,6	112,7	108,4
	Juli	107,4	110,7	112,8	108,5
	August	107,2	110,8	112,8	108,6
	September	107,7	110,9	112,9	108,6
	Oktober	107,5	111,0	113,1	108,7
	November	107,7	111,0	113,2	108,8
	Dezember	107,8	111,1	113,5	108,7
2001	Januar	108,3	111,4	113,5	108,9
	Februar	109,0	111,5	113,6	109,1
	März	109,1	111,6	113,9	109,1
	April	109,5	111,7	114,0	109,2
	Mai	110,0	111,8	114,3	109,3
	Juni	110,2	111,9	114,5	109,4
	Juli	110,2	112,0	114,6	109,5
	August	110,0	112,1	114,8	109,6
	September	110,0	112,2	114,9	109,7
	Oktober	109,7	112,3	115,1	109,8
	November	109,5	112,4	115,2	109,9
	Dezember	109,6	112,5	115,4	110,0
2002	Januar	110,6	112,9	115,8	110,2
	Februar	110,9	113,0	116,1	110,3
	März	111,1	113,2	116,4	110,5

Siehe Fachserie 17, Reihe 7

Ergänzende Angaben für die Bauwirtschaft  
7 Löhne

7.1 Durchschnittliche Arbeitszeiten und -verdienste der Arbeiter in ausgewählten Gewerbegruppen \*)

Jahr Monat Leistungsgruppe <sup>1)</sup> Land	Bezahlte Wochenstunden			Bruttostundenverdienste			Bruttomonatsverdienste		
	Produzierendes Gewerbe	darunter		Produzierendes Gewerbe	darunter		Produzierendes Gewerbe	darunter	
		Verarbeitendes Gewerbe	Hoch- u. Tiefbau		Verarbeitendes Gewerbe	Hoch- u. Tiefbau		Verarbeitendes Gewerbe	Hoch- u. Tiefbau
	Std.			EUR			EUR		
Früheres Bundesgebiet									
1998 D .....	37,8	37,5	39,0	13,96	14,00	13,39	2 295	2 284	2 284
1999 D .....	37,7	37,4	39,7	14,31	14,39	13,56	2 350	2 338	2 358
2000 D .....	37,9	37,6	39,0	14,64	14,74	13,93	2 409	2 407	2 359
1999 Oktober .....	38,0	37,5	40,3	14,39	14,49	13,62	2 375	2 363	2 387
2000 Januar .....	37,3	37,3	36,1	14,43	14,50	13,87	2 340	2 352	2 177
April .....	37,9	37,5	39,2	14,58	14,66	13,94	2 398	2 391	2 374
Juli .....	38,0	37,6	39,8	14,69	14,81	13,95	2 428	2 421	2 414
Oktober .....	38,0	37,7	39,3	14,72	14,83	13,93	2 429	2 428	2 381
2001 Januar .....	37,3	37,5	35,1	14,72	14,77	14,14	2 387	2 409	2 157
April .....	37,9	37,6	39,2	14,85	14,93	14,12	2 444	2 437	2 405
Juli 2) .....	37,9	37,5	40,0	14,89	14,99	14,12	2 454	2 445	2 455
Oktober 2) .....	37,8	37,4	39,6	14,90	15,00	14,09	2 447	2 440	2 424
davon (Oktober 2001):									
Leistungsgruppe 1 .....	37,7	37,2	39,6	16,52	16,93	14,72	2 706	2 737	2 531
2 .....	37,9	37,7	39,5	13,72	13,75	13,46	2 259	2 251	2 313
3 .....	37,9	37,6	39,9	11,94	11,91	12,23	1 966	1 947	2 121
davon (Oktober 2001):									
Schleswig-Holstein .....	38,1	37,9	38,3	14,25	14,19	14,19	2 356	2 340	2 361
Hamburg .....	38,2	37,9	40,0	16,21	16,24	15,46	2 690	2 678	2 688
Niedersachsen .....	36,8	36,3	39,0	15,40	15,58	14,11	2 464	2 460	2 391
Bremen .....	37,2	36,9	39,0	16,11	16,32	14,45	2 601	2 620	2 448
Nordrhein-Westfalen .....	38,1	37,9	39,1	14,75	14,77	14,21	2 445	2 431	2 413
Hessen .....	37,8	37,2	41,3	14,86	14,99	13,95	2 438	2 421	2 502
Rheinland-Pfalz .....	38,1	37,8	39,3	14,65	14,82	13,78	2 424	2 431	2 354
Baden-Württemberg .....	37,9	37,7	39,7	15,28	15,41	14,00	2 516	2 521	2 415
Bayern .....	37,7	37,2	40,0	14,42	14,47	14,07	2 360	2 337	2 447
Saarland .....	38,0	37,5	40,5	15,37	15,74	13,46	2 539	2 562	2 370
Berlin-West .....									
Neue Länder und Berlin-Ost									
1998 D .....	39,7	39,8	39,3	10,05	9,81	10,05	1 737	1 700	1 732
1999 D .....	39,7	39,7	39,8	10,27	10,10	10,05	1 778	1 747	1 751
2000 D .....	39,9	40,1	39,6	10,14	10,02	10,11	1 760	1 746	1 739
1999 Oktober .....	40,4	40,2	40,8	9,99	9,84	9,91	1 754	1 717	1 757
2000 Januar .....	38,4	39,7	35,8	10,18	9,85	10,48	1 698	1 702	1 633
April .....	40,0	40,1	39,9	10,11	9,98	10,04	1 757	1 737	1 739
Juli .....	40,2	40,2	40,4	10,15	10,04	10,08	1 774	1 753	1 772
Oktober .....	40,2	40,2	40,4	10,17	10,10	10,02	1 778	1 763	1 757
2001 Januar .....	38,6	39,8	35,7	10,31	10,09	10,49	1 728	1 743	1 627
April .....	39,8	39,9	39,7	10,35	10,23	10,24	1 791	1 774	1 768
Juli 3) .....	40,1	39,9	40,6	10,32	10,24	10,23	1 799	1 776	1 805
Oktober 3) .....	40,1	39,8	40,7	10,40	10,34	10,19	1 810	1 789	1 804
davon (Oktober 2001):									
Leistungsgruppe 1 .....	39,9	39,7	40,5	11,47	11,71	10,63	1 990	2 019	1 872
2 .....	40,3	40,0	41,0	9,61	9,40	9,93	1 682	1 633	1 767
3 .....	40,0	39,7	40,6	8,89	8,60	9,45	1 544	1 483	1 666
davon (Oktober 2001):									
Brandenburg .....	39,8	39,5	40,5	10,84	11,03	10,11	1 875	1 890	1 780
Mecklenburg-Vorpommern .....	40,1	39,8	40,4	10,41	10,62	9,98	1 814	1 835	1 753
Sachsen .....	40,0	39,8	40,4	10,31	10,27	10,13	1 791	1 775	1 779
Sachsen-Anhalt .....	40,5	40,4	40,9	10,55	10,53	10,23	1 855	1 847	1 819
Thüringen .....	40,1	39,7	41,5	10,09	9,87	10,53	1 759	1 702	1 900
Berlin-Ost .....									

Siehe Fachserie 16, Reihe 2.1.

\*) Gliederung nach der Klassifikation der Wirtschaftszweige, Ausgabe 1993 (WZ 1993).

- 1) 1 = Facharbeiter, auch qualifizierte oder hochqualifizierte Facharbeiter, Spezialfacharbeiter, Facharbeiter mit meisterlichem Können, Meister und Vorarbeiter im Stundenlohn, Betriebshandwerker, gelehrte Facharbeiter, Facharbeiter mit Berufsausbildung und Erfahrung u.ä.;  
2 = Spezialarbeiter, qualifizierte angelehrte Arbeiter, angelehrte Arbeiter

- mit besonderen Fähigkeiten, angelehrte Arbeiter, vollwertige Betriebsarbeiter, angelehrte Hilfsarbeiter, Betriebsarbeiter u.ä.;  
3 = Hilfsarbeiter, ungelernete Arbeiter, einfache Arbeiter u.ä.  
2) Ohne Berlin-West. 3) Ohne Berlin-Ost.

7.2 Index der tariflichen Stundenlöhne (Zeitlöhne) für männliche Arbeiter der höchsten Altersstufe \*)

1995 = 100  
Deutschland

Jahr Monat	Produzierendes Gewerbe <sup>1)</sup>	Darunter				
		Verarbeitendes Gewerbe			Baugewerbe <sup>1)</sup>	
		zusammen	dar. Glasgewerbe, Keramik, Verarbeitung von Steinen und Erden	dar. Keramik, Herstellung von keramischen Wand- und Bodenfliesen und -platten	zusammen	dar. Hochbau und Tiefbau
1998 D .....	108,4	109,6	106,1	106,4	105,7	105,7
1999 D .....	111,2	112,6	108,2	108,6	108,2	108,2
2000 D .....	113,6	115,2	110,5	111,7	110,2	110,2
2001 D .....	116,1	118,0	112,7	114,4	112,1	112,0
2001 Januar .....	114,9	116,9	111,9	113,6	110,8	110,6
April .....	115,5	117,0	112,5	113,8	112,4	112,4
Juli .....	116,9	119,0	113,0	114,5	112,5	112,4
Oktober .....	117,1	119,2	113,3	115,8	112,5	112,4
2002 Januar .....	117,1	119,2	114,1	115,8	112,5	112,4

Siehe Fachserie 16, Reihe 4.3

\*) Gliederung nach der Klassifikation der Wirtschaftszweige, Ausgabe 1993 (WZ 1993). Vorläufige Werte.

1) Ohne Gruppe 45.5 Vermietung von Baumaschinen und -geräte mit Bedienungspersonal.

## Ergänzende Angaben für die Bauwirtschaft

## 8 Geld und Kredit

## 8.1 Bauspargeschäft

## Deutschland

Jahr Monat	Abgeschlossene Bausparverträge im Berichtszeitraum		Zuteilungs- aufkommen im Berichtszeitraum			Einlagen und aufgenommene Gelder <sup>1)</sup>		Plan- mäßige Zutei- lungen <sup>1)</sup>	Ausleihungen <sup>1)</sup>	
	Verträge	Bau- spar- summe	Spargeld- einzah- lungen <sup>2)</sup>	Wohnungs- bauprä- mien (Gutschriften)	Zins- und Tilgungs- leistungen	Sparein- lagen- bestand	aufge- nommene Fremdmittel		Hypo- theken	Zwischen- kredite
	Anzahl					Mill. EUR				
<b>Bausparkassen insgesamt</b>										
1998 .....	3 787 968	78 440,8	23 037,9	330,7	16 240,3	93 146,1	23 670,1	737 385,3	49 288,0	42 851,5
1999 .....	3 910 916	85 607,0	24 555,6	423,6	17 080,1	96 970,5	25 981,8	781 330,0	44 318,3	47 733,6
2000 .....	3 273 334	73 558,7	22 012,2	460,3	14 384,8	96 784,4	30 076,0	820 449,6	43 795,6	51 732,5
2001 .....	3 380 055	75 621,8	21 814,3	507,2	14 452,0	97 514,6	32 300,5	858 935,1	42 924,3	55 141,4
2001 März .....	308 283	6 739,2	2 198,6	45,1	1 276,1	96 240,2	29 624,4	830 379,6	43 700,8	52 289,2
April .....	289 009	6 404,0	1 927,7	56,9	1 121,1	95 755,8	30 284,3	834 015,4	43 862,7	52 188,7
Mai .....	278 730	6 025,3	1 641,1	54,3	1 217,7	95 492,4	30 697,1	837 164,6	43 663,9	52 593,2
Juni .....	265 661	5 903,6	1 649,5	44,5	1 203,7	95 282,8	30 717,2	840 424,5	43 703,4	53 020,7
Juli .....	267 017	6 044,2	1 664,4	42,9	1 226,6	94 600,8	31 407,8	844 090,4	43 837,8	53 259,2
August .....	260 666	5 850,3	1 613,7	33,5	1 189,4	94 472,1	30 972,9	847 055,4	43 606,6	53 668,5
September ..	259 258	5 737,8	1 630,7	44,1	1 169,3	94 497,8	31 223,1	849 719,2	43 539,5	54 109,8
Oktober .....	284 314	6 308,7	1 748,5	38,2	1 175,7	94 223,2	30 558,6	853 162,5	43 562,0	54 291,9
November ...	306 151	6 596,7	1 835,9	32,7	1 214,0	94 456,9	30 964,1	855 829,5	43 215,0	54 750,2
Dezember ....	391 354	8 422,5	2 325,7	31,9	1 344,2	97 517,1	31 832,2	858 935,1	42 940,0	55 204,8
2002 Januar .....	274 962	6 203,4	1 854,7	28,8	1 079,5	97 584,6	31 198,8	861 826,6	42 878,8	55 285,0
Februar .....	268 113	5 867,2	1 723,8	32,3	1 207,1	97 772,5	31 095,7	864 655,4	42 641,2	55 579,7
März .....	296 603	6 702,4	2 328,6	51,2	1 273,7	98 243,7	31 881,9	867 758,2	42 326,8	55 924,4
<b>Private Bausparkassen</b>										
1998 .....	2 442 548	52 314,1	16 029,1	222,8	11 404,9	64 438,0	17 292,2	505 637,1	33 179,4	29 347,2
1999 .....	2 577 541	58 360,5	17 210,4	281,7	11 982,4	67 282,6	19 202,2	534 917,6	29 280,6	33 089,0
2000 .....	2 104 059	48 900,2	15 032,8	300,1	9 982,3	66 667,2	22 800,7	563 091,9	28 754,7	36 293,7
2001 .....	2 121 860	49 784,1	14 743,5	344,9	9 996,9	66 622,1	24 264,9	591 172,5	28 002,9	38 991,4
2001 März .....	186 150	4 384,3	1 464,8	31,3	887,3	66 065,1	22 321,4	570 458,1	28 685,7	36 667,8
April .....	179 806	4 245,4	1 274,5	45,4	841,9	65 522,9	22 984,5	573 178,1	28 823,5	36 526,2
Mai .....	170 297	3 927,4	1 101,5	39,5	853,0	65 309,0	23 356,4	575 467,6	28 682,9	36 824,1
Juni .....	163 951	3 901,4	1 118,2	29,2	832,9	65 174,3	23 356,8	577 804,8	28 720,5	37 193,4
Juli .....	164 356	3 999,0	1 146,8	32,4	866,2	64 614,2	23 917,5	580 519,5	28 762,5	37 376,4
August .....	158 705	3 826,2	1 089,1	17,1	825,4	64 521,0	23 411,1	582 690,7	28 578,7	37 689,9
September ..	158 095	3 775,3	1 104,2	29,6	798,0	64 535,9	23 638,1	584 605,7	28 549,6	38 071,9
Oktober .....	172 635	4 151,7	1 203,9	27,9	881,8	64 376,6	22 893,4	586 956,6	28 487,8	38 285,8
November ...	185 336	4 273,2	1 220,7	24,6	833,4	64 551,2	23 301,4	588 812,4	28 214,3	38 667,2
Dezember ....	247 505	5 597,0	1 562,3	21,1	916,4	66 624,5	23 796,6	591 172,5	28 018,5	39 054,8
2002 Januar .....	169 260	4 106,9	1 230,6	20,5	735,1	66 636,5	23 347,2	593 253,6	27 938,0	39 097,0
Februar .....	163 323	3 837,2	1 152,0	19,8	832,6	66 757,5	23 333,3	595 240,6	27 816,7	39 349,0
März .....	183 688	4 449,0	1 553,3	38,5	881,1	66 999,7	24 135,2	597 547,5	27 570,2	39 660,9
<b>Öffentliche Bausparkassen</b>										
1998 .....	1 345 420	26 126,6	7 008,9	107,9	4 835,5	28 708,1	6 377,9	231 748,2	16 108,6	13 504,4
1999 .....	1 333 375	27 246,5	7 345,2	141,9	5 097,7	29 687,8	6 779,7	246 412,4	15 037,6	14 644,6
2000 .....	1 169 275	24 658,5	6 979,4	160,2	4 402,5	30 117,3	7 275,3	257 357,7	15 040,9	15 438,8
2001 .....	1 258 195	25 837,7	7 070,8	162,3	4 455,1	30 892,6	8 035,5	267 762,7	14 921,5	16 150,0
2001 März .....	122 133	2 354,9	733,8	13,9	388,8	30 175,1	7 303,0	259 921,5	15 015,1	15 621,3
April .....	109 203	2 158,5	653,2	11,5	279,2	30 232,9	7 299,8	260 837,3	15 039,2	15 662,6
Mai .....	108 433	2 097,9	539,6	14,8	364,6	30 183,4	7 340,7	261 697,0	14 981,0	15 769,1
Juni .....	101 710	2 002,2	531,2	15,4	370,8	30 108,5	7 360,3	262 619,6	14 983,0	15 827,4
Juli .....	102 661	2 045,1	517,6	10,5	360,5	29 986,6	7 490,3	263 570,8	15 075,3	15 882,8
August .....	101 961	2 024,1	524,6	16,4	364,0	29 951,0	7 561,7	264 364,7	15 027,9	15 978,6
September ..	101 163	1 962,6	526,5	14,6	371,3	29 961,9	7 585,0	265 113,5	14 989,8	16 038,0
Oktober .....	111 679	2 157,0	544,7	10,3	293,9	29 846,6	7 665,2	266 205,9	15 074,2	16 006,1
November ...	120 815	2 323,6	615,2	8,1	380,6	29 905,7	7 662,7	267 017,1	15 000,7	16 082,9
Dezember ....	143 849	2 825,5	763,4	10,8	427,8	30 892,6	8 035,5	267 762,7	14 921,5	16 150,0
2002 Januar .....	105 702	2 096,5	624,0	8,4	344,4	30 948,0	7 851,6	268 572,9	14 940,8	16 188,0
Februar .....	104 790	2 030,0	571,8	12,5	374,5	31 015,0	7 762,4	269 414,8	14 824,5	16 230,7
März .....	112 915	2 253,4	775,3	12,7	392,6	31 244,1	7 746,7	270 210,7	14 756,6	16 263,5

1) Stand am Ende der Berichtszeit.

2) Ohne Zinsgutschriften.

Quelle: Bundesgeschäftsstelle Landesbausparkassen, Berlin; Verband der Privaten Bausparkassen e. V., Berlin

Ergänzende Angaben für die Bauwirtschaft  
8 Geld und Kredit  
8.2 Bestand an Hypothekarkrediten auf Wohngrundstücke \*)  
Mill. EUR  
Deutschland

Vierteljahr	Insgesamt	Bankengruppen							Versicherungen	Darunter: Lebensversicherungen
		zusammen	Boden- und Kommunal-kreditinstitut.	Kredit-banken	Spar-kassen	Kredit-genossen-schaften <sup>1)</sup>	Bau-spar-kassen <sup>2)</sup>	Übrige <sup>3)</sup>		
1999 3. Vj ....	727 480	661 625	278 226	75 234	139 284	67 508	70 484	30 889	65 855	59 674
4. Vj ....	757 863	691 467	285 170	78 297	143 830	80 814	71 627	31 729	66 396	60 350
Vierteljahr	Banken (MFIs) in Deutschland								Versicherungen	Darunter: Lebensversicherungen
	insgesamt	Kredit-banken	Landes-banken <sup>4)</sup>	Spar-kassen	Kredit-genossen-schaften <sup>1)</sup>	Real-kredit-institute	Bau-spar-kassen <sup>2)</sup>	Banken mit Sonder-ausgaben		
2000 1. Vj ....	706 747	159 791	61 679	151 650	82 262	143 076	72 809	35 480	66 646	60 685
2. Vj ....	719 165	172 967	62 222	152 910	83 849	144 725	73 894	28 598	66 931	60 958
3. Vj ....	727 530	173 212	62 554	154 635	86 050	146 884	75 073	29 122	67 656	61 659
4. Vj ....	737 559	174 625	63 434	155 518	89 340	148 552	76 525	29 565	67 130	61 122
2001 1. Vj ....	742 415	176 187	63 656	155 666	90 741	149 233	77 205	29 727	67 779	61 732
2. Vj ....	746 594	176 801	63 590	156 401	92 015	149 982	77 807	29 998	68 453	62 391
3. Vj ....	753 950	178 108	64 381	157 732	93 811	151 016	78 726	30 176	68 323	62 271
4. Vj ....	757 719	179 185	64 420	160 134	93 335	151 202	79 172	30 271	68 886	62 930

\*) Wegen geänderter Zuordnung nach Bankengruppen ist die Vergleichbarkeit gegenüber den vorangegangenen Nachweisungen stark eingeschränkt.

1) Einschl. genossenschaftliche Zentralbanken sowie Deutsche Genossenschaftsbank AG.

2) Ab 1999 Einbeziehung der Bausparkassen in die statistischen Darstellungen des Geschäfts aller Banken.

3) Restgruppen Realkreditinstitute bzw. Banken mit Sonderaufgaben.

4) Einschl. DGZ DeKaBank Deutsche Kommunalbank; (Bezeichnung der Gruppe bis Ende 1998: Girozentralen).

Quelle: Deutsche Bundesbank, Frankfurt am Main; Bundesaufsichtsamt für das Versicherungswesen, Berlin

8.3 Hypothekarkreditzinsen und Renditen festverzinslicher inländischer Wertpapiere  
Prozent  
Deutschland

Berichtszeitraum	Hypothekarkreditzinsen auf Wohngrundstücke								Festverzinsl. Wertpapiere im Umlauf befindliche Wertpapiere (Umlaufrenditen)
	Festzinsen						Gleitzinsen		
	auf 2 Jahre		auf 5 Jahre		auf 10 Jahre		durchschnittlicher Zinssatz	Streu-breite	
	durchschnittlicher Zinssatz	Streu-breite	durchschnittlicher Zinssatz	Streu-breite	durchschnittlicher Zinssatz	Streu-breite			
2000 März .....	5,90	5,43 - 6,39	6,19	5,96 - 6,59	6,64	6,38 - 7,02	6,22	5,22 - 7,45	5,3
April .....	5,90	5,43 - 6,43	6,15	5,85 - 6,63	6,54	6,27 - 6,97	6,26	5,38 - 7,50	5,3
Mai .....	6,27	5,70 - 6,86	6,42	5,90 - 6,82	6,73	6,34 - 7,08	6,49	5,64 - 7,67	5,5
Juni .....	6,35	5,80 - 6,97	6,41	6,10 - 6,86	6,64	6,34 - 7,07	6,56	5,64 - 7,77	5,4
Juli .....	6,45	5,91 - 7,10	6,48	6,15 - 6,91	6,70	6,43 - 7,13	6,67	5,89 - 7,77	5,5
August .....	6,51	5,96 - 7,08	6,51	6,17 - 6,91	6,69	6,43 - 7,02	6,70	5,91 - 8,04	5,5
September .....	6,53	5,96 - 7,17	6,53	6,22 - 6,91	6,72	6,49 - 7,07	6,79	6,00 - 7,87	5,6
Oktober .....	6,51	6,00 - 7,05	6,49	6,17 - 6,95	6,68	6,47 - 7,07	6,84	6,01 - 8,03	5,5
November .....	6,48	5,96 - 7,06	6,45	6,13 - 6,91	6,64	6,43 - 6,96	6,86	5,96 - 8,03	5,4
Dezember .....	6,20	5,64 - 6,98	6,19	5,81 - 6,75	6,44	6,17 - 6,86	6,81	5,90 - 8,03	5,1
2001 Januar .....	5,95	5,41 - 6,60	5,93	5,59 - 6,54	6,22	5,96 - 6,70	6,72	5,64 - 8,11	4,9
Februar .....	5,94	5,43 - 6,59	5,90	5,59 - 6,51	6,17	5,96 - 6,54	6,71	5,61 - 8,03	4,9
März .....	5,85	5,27 - 6,49	5,80	5,47 - 6,35	6,12	5,85 - 6,54	6,67	5,56 - 8,03	4,8
April .....	5,80	5,27 - 6,54	5,78	5,43 - 6,33	6,11	5,85 - 6,54	6,64	5,48 - 8,03	4,9
Mai .....	5,88	5,34 - 6,59	5,87	5,54 - 6,43	6,20	5,77 - 6,64	6,66	5,59 - 8,03	5,1
Juni .....	5,80	5,27 - 6,54	5,84	5,54 - 6,33	6,22	5,85 - 6,59	6,64	5,48 - 8,03	5,0
Juli .....	5,78	5,22 - 6,45	5,85	5,54 - 6,37	6,24	5,77 - 6,59	6,64	5,43 - 8,03	5,0
August .....	5,62	5,06 - 6,35	5,69	5,43 - 6,22	6,13	5,88 - 6,54	6,57	5,43 - 8,03	4,8
September .....	5,41	4,75 - 6,22	5,57	5,22 - 6,22	6,08	5,85 - 6,43	6,45	5,38 - 7,82	4,7
Oktober .....	5,12	4,49 - 5,96	5,36	5,01 - 6,03	5,91	5,64 - 6,43	6,30	4,96 - 7,73	4,5
November .....	4,95	4,33 - 5,79	5,20	4,75 - 5,75	5,70	5,38 - 6,14	6,12	4,80 - 7,71	4,3
Dezember .....	5,13	4,59 - 5,90	5,42	4,90 - 5,90	5,87	5,20 - 6,22	6,15	4,85 - 7,60	4,6
2002 Januar .....	5,19	4,65 - 5,91	5,52	5,10 - 6,06	5,95	5,36 - 6,27	6,13	4,85 - 7,50	4,8
Februar .....	5,38	4,85 - 6,11	5,66	5,32 - 6,17	6,05	5,62 - 6,42	6,14	4,80 - 7,50	4,8
März .....	5,61	5,12 - 6,27	5,89	5,54 - 6,33	6,26	5,84 - 6,61	6,16	4,70 - 7,50	5,1

Quelle: Deutsche Bundesbank, Frankfurt am Main

## Ergänzende Angaben für die Bauwirtschaft

## 8 Geld und Kredit

## 8.4 Insolvenzen \*)

## Deutschland

Berichtszeitraum	Unternehmen und Freie Berufe		Baugewerbe insgesamt		Darunter								
					vorbereitende Baustellenarbeiten		Hoch- und Tiefbau		Bauinstallation		sonstiges Baugewerbe		
	Länder	zu-sammen	dar. mangels Masse abgelehnt	zu-sammen	dar. mangels Masse abgelehnt	zu-sammen	dar. mangels Masse abgelehnt	zu-sammen	dar. mangels Masse abgelehnt	zu-sammen	dar. mangels Masse abgelehnt	zu-sammen	dar. mangels Masse abgelehnt
nach Berichtszeitraum													
1999	26 476	16 898	7 767	4 939	245	184	4 154	2 644	1 620	935	1 726	1 162	
2000	28 235	16 502	8 103	4 729	284	189	4 240	2 453	1 698	916	1 870	1 227	
2001	32 278	17 551	9 026	5 055	335	207	4 574	2 520	1 925	1 040	2 175	1 279	
1999	Januar	1 841	1 412	507	401	14	11	287	228	106	80	99	82
	Februar	2 004	1 424	569	414	16	13	335	238	96	63	121	99
	März	2 437	1 599	706	458	31	23	369	233	143	84	163	118
	April	2 291	1 418	766	445	16	13	435	255	152	83	158	91
	Mai	2 124	1 400	637	411	18	17	344	215	129	81	144	96
	Juni	2 276	1 443	676	430	31	21	339	212	141	86	163	109
	Juli	2 289	1 397	718	444	25	15	364	237	170	93	156	97
	August	2 223	1 432	625	396	15	9	334	216	135	75	139	94
	September	2 115	1 319	623	382	21	16	326	209	135	74	140	83
	Oktober	2 035	1 178	582	345	13	10	300	172	136	74	131	88
	November	2 171	1 299	594	358	19	15	327	192	116	64	130	86
	Dezember	2 670	1 577	764	455	26	21	394	237	161	78	182	119
2000	Januar	2 051	1 308	558	364	25	22	292	185	110	69	129	88
	Februar	2 076	1 217	602	352	18	13	344	207	105	57	135	135
	März	2 485	1 384	726	407	22	11	412	234	143	68	149	94
	April	2 243	1 306	658	382	34	19	344	197	138	81	139	83
	Mai	2 525	1 479	774	443	32	21	402	221	155	78	184	123
	Juni	2 224	1 308	669	389	30	20	348	197	138	77	152	94
	Juli	2 461	1 454	709	415	31	21	363	208	154	86	160	100
	August	2 361	1 405	690	417	22	15	336	197	147	80	184	125
	September	2 354	1 375	637	376	22	18	328	195	131	65	155	98
	Oktober	2 454	1 448	714	402	22	11	342	195	172	94	178	102
	November	2 433	1 422	685	390	14	11	354	199	153	82	163	97
	Dezember	2 568	1 396	681	392	12	7	375	218	152	79	142	88
2001	Januar	2 685	1 604	755	448	28	19	389	224	159	78	178	127
	Februar	2 473	1 332	712	387	19	14	360	184	155	82	177	107
	März	3 040	1 659	879	457	36	19	407	237	166	86	206	114
	April	2 628	1 437	781	451	33	20	422	241	155	83	169	105
	Mai	2 731	1 499	833	465	26	11	432	242	171	98	203	114
	Juni	2 665	1 503	819	467	28	23	382	212	192	108	215	123
	Juli	2 760	1 473	754	426	34	17	393	231	152	79	174	99
	August	2 648	1 422	721	419	26	20	349	201	165	81	179	115
	September	2 549	1 366	667	389	33	20	306	179	151	91	175	98
	Oktober	2 916	1 644	797	483	27	18	392	227	175	108	202	129
	November	2 594	1 382	666	373	21	14	353	184	135	85	156	90
	Dezember	2 589	1 230	642	290	24	12	326	158	149	61	141	58
nach Ländern im Dezember 2001													
Baden-Württemberg	241	147	49	30	5	2	26	20	6	2	12	6	
Bayern	350	204	72	38	5	3	28	15	18	8	21	12	
Berlin	136	102	38	30	-	-	17	14	7	6	14	10	
Brandenburg	98	50	43	24	-	-	20	12	12	8	11	4	
Bremen	9	2	-	-	-	-	-	-	-	-	-	-	
Hamburg	68	16	8	1	1	-	2	-	2	-	3	1	
Hessen	173	62	25	9	1	-	16	7	4	2	4	-	
Mecklenburg-Vorpommern	98	36	37	14	2	2	21	6	9	4	5	2	
Niedersachsen	236	100	54	20	-	-	31	17	9	-	13	3	
Nordrhein-Westfalen	513	227	104	45	5	3	54	24	20	6	24	11	
Rheinland-Pfalz	132	54	32	13	2	-	19	10	5	3	6	-	
Saarland	22	8	6	1	-	-	3	1	2	-	1	-	
Sachsen	183	79	74	24	1	1	32	11	26	9	15	3	
Sachsen-Anhalt	139	67	47	23	2	1	27	12	13	7	5	3	
Schleswig-Holstein	103	33	22	5	-	-	10	1	8	3	4	1	
Thüringen	88	43	31	13	-	-	20	8	8	3	3	2	

Siehe Fachserie 2, Reihe 4.1.

\*) Gliederung nach der „Klassifikation der Wirtschaftszweige, Ausgabe 1993 (WZ 93)“.

Ergänzende Angaben für die Bauwirtschaft  
9 Finanzen und Steuern  
9.1 Ausgaben der öffentlichen Haushalte  
für Baumaßnahmen nach Aufgabenbereichen  
Mill. EUR  
Deutschland

Aufgabenbereich	Insgesamt	Bund	Sozial- versicherung	Länder	Gemeinden/ Gemeinde- verbände
4. Vierteljahr 2001					
Insgesamt .....	10 704	2 238	71	2 233	6 163
davon:					
Allgemeine Verwaltung .....	181	-	-	-	181
Schulen und vorschulische Bildung .....	1 029	-	-	84	945
Hochschulen .....	491	-0	-	491	-
Einrichtungen und Maßnahmen des Gesundheitswesens .....	26	6	-	20	-
Eigene Sportstätten .....	189	-	-	-	189
Städteplanung, Vermessung, Bauordnung .....	474	-	-	-	474
Wohnungsbauförderung und Wohnungsfürsorge .....	37	-	-	-	37
Abwasserbeseitigung .....	603	-	-	-	603
Abfallbeseitigung .....	57	-	-	-	57
Energie- und Wasserwirtschaft, Kulturbau .....	163	-	-	163	-
Straßen .....	4 193	1 692	-	570	1 930
Versorgungsunternehmen .....	104	-	-	-	104
Verkehrsunternehmen .....	74	-	-	-	74
Allgemeines Grundvermögen .....	219	-	-	-	219
Ubrige Aufgabenbereiche .....	2 865	540	71	905	1 350
1.- 4. Vierteljahr 2001					
Insgesamt .....	29 659	5 551	245	5 440	18 424
davon:					
Allgemeine Verwaltung .....	590	-	-	-	590
Schulen und vorschulische Bildung .....	3 312	-	-	228	3 084
Hochschulen .....	1 250	-	-	1 250	-
Einrichtungen und Maßnahmen des Gesundheitswesens .....	86	33	-	53	-
Eigene Sportstätten .....	603	-	-	-	603
Städteplanung, Vermessung, Bauordnung .....	1 341	-	-	-	1 341
Wohnungsbauförderung und Wohnungsfürsorge .....	102	-	-	-	102
Abwasserbeseitigung .....	1 926	-	-	-	1 926
Abfallbeseitigung .....	145	-	-	-	145
Energie- und Wasserwirtschaft, Kulturbau .....	384	-	-	384	-
Straßen .....	10 761	4 099	-	1 355	5 307
Versorgungsunternehmen .....	312	-	-	-	312
Verkehrsunternehmen .....	219	-	-	-	219
Allgemeines Grundvermögen .....	628	-	-	-	628
Ubrige Aufgabenbereiche .....	8 002	1 419	245	2 170	4 168
1.- 4. Vierteljahr 2000					
Insgesamt .....	30 422	5 580	294	5 674	18 875
davon:					
Allgemeine Verwaltung .....	541	-	-	-	541
Schulen und vorschulische Bildung .....	3 230	-	-	269	2 961
Hochschulen .....	1 412	1	-	1 412	-
Einrichtungen und Maßnahmen des Gesundheitswesens .....	57	-	-	57	-
Eigene Sportstätten .....	535	-	-	-	535
Städteplanung, Vermessung, Bauordnung .....	1 325	-	-	-	1 325
Wohnungsbauförderung und Wohnungsfürsorge .....	105	-	-	-	105
Abwasserbeseitigung .....	2 137	-	-	-	2 137
Abfallbeseitigung .....	157	-	-	-	157
Energie- und Wasserwirtschaft, Kulturbau .....	379	-	-	379	-
Straßen .....	10 603	3 712	-	1 163	5 728
Versorgungsunternehmen .....	311	-	-	-	311
Verkehrsunternehmen .....	193	-	-	-	193
Allgemeines Grundvermögen .....	673	-	-	-	673
Ubrige Aufgabenbereiche .....	8 763	1 867	294	2 394	4 208
1.- 4. Vierteljahr 1999					
Insgesamt .....	30 555	5 976	264	5 483	18 831
davon:					
Allgemeine Verwaltung .....	553	-	-	-	553
Schulen und vorschulische Bildung .....	3 323	-	-	269	3 054
Hochschulen .....	1 429	0	-	1 429	-
Einrichtungen und Maßnahmen des Gesundheitswesens .....	40	-	-	40	-
Eigene Sportstätten .....	534	-	-	-	534
Städteplanung, Vermessung, Bauordnung .....	1 353	-	-	-	1 353
Wohnungsbauförderung und Wohnungsfürsorge .....	128	-	-	-	128
Abwasserbeseitigung .....	2 272	-	-	-	2 272
Abfallbeseitigung .....	194	-	-	-	194
Energie- und Wasserwirtschaft, Kulturbau .....	308	-	-	308	-
Straßen .....	10 463	3 934	-	1 091	5 438
Versorgungsunternehmen .....	295	-	-	-	295
Verkehrsunternehmen .....	184	-	-	-	184
Allgemeines Grundvermögen .....	674	-	-	-	674
Ubrige Aufgabenbereiche .....	8 805	2 043	264	2 346	4 153

Siehe Fachserie 14, Reihe 2.

Anhang

1 Hinweise auf ausgewählte Veröffentlichungen des Statistischen Bundesamtes, in denen Daten über die Bauwirtschaft in ausführlicherer Form dargestellt werden

Titel	Fachserie	Reihe	Erscheinungsfolge <sup>1)</sup>	Kennziffer
Auftragseingang und Umsatz im Verarbeitenden Gewerbe, - Indizes - .....	4	2.2	m	2040220
Beschäftigung und Umsatz der Betriebe im Baugewerbe .....	4	5.1	j	2040510 <sup>2)</sup>
Beschäftigung, Umsatz und Investitionen der Unternehmen im Baugewerbe .....	4	5.2	j	2040520
Kostenstruktur der Unternehmen im Baugewerbe .....	4	5.3	j	2040530
Bautätigkeit .....	5	1	j	2050100
Bewilligungen im sozialen Wohnungsbau .....	5	2	j	2050200
Bestand an Wohnungen .....	5	3	j	2050300
Außenhandel nach Waren und Ländern (Spezialhandel), hier: Baumaschinen und Baustoffe .....	7	2.1	j	2070210
Güterverkehr der Verkehrswege, hier: Güterverkehr aus- gewählter Gütergruppen (Steine und Erden, Zement) auf Eisenbahnen, Straßen und Wasserwegen .....	8	1	vj	2080100
Preise und Preisindizes für gewerbliche Produkte (Erzeu- gerpreise), hier: Inlandspreise ausgewählter Baustoffe .....	17	2	m	2170200
Preise und Preisindizes für die Ein- und Ausfuhr, hier: Erzeugerpreise ausgewählter Baustoffe (Weltmarkt- preise) .....	17	8	m	2170800
Messzahlen für Bauleistungspreise und Preisindizes für Bauwerke .....	17	4	vj	2170400
Kaufwerte für Bauland .....	17	5	vj	2170500
Vierteljährliche Kassenergebnisse der öffentlichen Haushalte .....	14	2	vj	2140200

1) m = monatlich, vj = vierteljährlich, j = jährlich.

2) Ab Berichtsjahr 2001 nur noch als Download-Produkt über unseren Statistik-Shop unter dem Thema "Wirtschaftsbereiche" kostenpflichtig zu erhalten (Produktnummer: 442000210).

2 Hinweise auf ausgewählte Veröffentlichungen anderer Stellen, in denen Daten über die Bauwirtschaft in ausführlicherer Form dargestellt werden

Deutsche Bundesbank, Frankfurt am Main

Kredite, Sparverkehr, Bausparkassen, Zinssätze, Hypothekenzusagen und Preise siehe:  
Monatsbericht der Deutschen Bundesbank -  
Statistischer Teil, Abschnitte IV (Kreditinstitute), VI (Zinssätze), VII (Kapitalmarkt) und IX (Konjunkturlage).

Bundesanstalt für Arbeit, Nürnberg

Arbeitsmarkt und berufliche Förderung siehe:  
Amtliche Nachrichten der Bundesanstalt für Arbeit (monatlich) -

Statistische Übersichten  
Arbeitsuchende und offene Stellen, Arbeitslose, Zugang an  
Arbeitsuchenden, Arbeitslosen und offenen Stellen, Kurzarbeit,  
Maßnahmen zur beruflichen Fortbildung.

Deutscher Bundestag, Berlin

Arbeitsunfälle, Unfallverhütung und Berufskrankheiten siehe:  
Bericht der Bundesregierung über den Stand der Unfallverhütung und das Unfallgeschehen in der  
Bundesrepublik Deutschland (jährlich) -

Übersichten 5, 6, 7, 12, 13 und 30 (Angaben der gesetzlichen Unfallversicherung über Versicherte,  
Arbeitsunfälle, Berufskrankheiten, Unfallgeschehen und Unfallverhütung).



# EUROPAS REGIONEN UNTER DER "STATISTISCHEN LUPE"!

## Jetzt neu: Regionen - Statistisches Jahrbuch 2001

Hrsg.: Statistisches Amt der Europäischen Gemeinschaften (Eurostat)



Im Statistischen Jahrbuch der Regionen 2001 stellt Eurostat das aktuell verfügbare Zahlenmaterial zur wirtschaftlichen und sozialen Lage in den Regionen in der Europäischen Union vor (Berichtszeitraum von 1993 bis 1999).

Erstmals wird der Erfassungsbereich einer Reihe dieser Indikatoren auf die folgenden zehn Beitrittsländer erweitert: Bulgarien, Estland, Lettland, Litauen, Polen, Rumänien, Slowakei, Slowenien, die Tschechische Republik sowie Ungarn.

In Form von farbigen Karten und Graphiken werden die wichtigen regionalen Indikatoren zusammen mit Kommentaren und erläuterndem Text dargestellt. Die gedruckte Version enthält zusätzlich noch eine CD-ROM, auf der die Daten auf den Ebenen NUTS 1 und NUTS 2 aus der REGIO-Datenbank für das jeweils letzte verfügbare Jahr als Tabellen aufbereitet sind.

### Aus dem Inhalt:

- ◆ Landwirtschaft
- ◆ Bevölkerung
- ◆ Regionales Bruttoinlandsprodukt
- ◆ Arbeitskräfteerhebung
- ◆ Wissenschaft und Technologie
- ◆ Fremdenverkehr
- ◆ Verkehr
- ◆ Regionale Arbeitslosigkeit

### „Regionen: Statistisches Jahrbuch 2001“ ist erhältlich als

**Print-Version** (einschl. CD-ROM)  
A4/ 100 Seiten, 60 EUR (zzgl. Versand)  
KS-AF-01-001-\_\_-C, in DE/ EN/ FR

**PDF-Datei** (ohne CD-ROM)  
3.200 KB, 30 EUR  
KS-AF-01-001-\_\_-N, in DE/ EN/ FR



**eurostat** Das Eurostat Jahrbuch der Regionen 2001 ist zu beziehen beim  
**Eurostat Data Shop Berlin**, Otto-Braun-Str. 70/72, 10178 Berlin  
Telefon: +49 (0) 1888 / 644-9427, Telefax: +49 (0) 1888 / 644-9430,  
E-Mail: [datashop@destatis.de](mailto:datashop@destatis.de), Internet: <http://www.eu-datashop.de>