

Statistisches Bundesamt

Ausgewählte Zahlen für die Bauwirtschaft

9/2001

**METZLER
POESCHEL**



Statistisches Bundesamt

Ausgewählte Zahlen für die Bauwirtschaft

9/2001

Herausgeber: Statistisches Bundesamt, Wiesbaden



Fachliche Informationen zu dieser Veröffentlichung können Sie direkt beim Statistischen Bundesamt erfragen: Gruppe IV A, Telefon: 06 11 / 75 29 67 oder E-Mail: elisabeth.meth@destatis.de; für den Bereich „Bautätigkeit“ Telefon: 06 11 / 75 28 84 oder E-Mail: ulrich.krumbein@destatis.de oder Fax: 06 11 / 75 39 78.

Verlag: Metzler-Poeschel, Stuttgart

Verlagsauslieferung: SFG – Servicecenter Fachverlage GmbH
Postfach 43 43
72774 Reutlingen
Telefon: 0 70 71 / 93 53 50
Telefax: 0 70 71 / 93 53 35
Internet: www.s-f-g.com
E-Mail: destatis@s-f-g.com

Erscheinungsfolge: monatlich

Erschienen im Dezember 2001

Einzelpreis: DM 27,30 / EUR 13,96

Jahresbezugspreis: DM 295,- / EUR 150,83 (für 12 Hefte) zuzüglich Versandkosten

Bestellnummer: 1020210-01109

ISSN: 0722-0782

Recyclingpapier aus 100 % Altpapier.



Daten aus dieser Veröffentlichung sind auch in unserer Datenbank STATIS-BUND als Zeitreihen gespeichert und können gegen Entgelt via Internet (www.destatis.de/zeitreih/home.htm), auf Diskette, Magnetbandkassette oder CD-ROM bezogen werden.

Nähere Informationen dazu erhalten Sie telefonisch unter:

06 11 / 75 - 27 16 oder - 22 56 oder per Fax unter 06 11 / 72 40 00.



Informationen über das Statistische Bundesamt und sein Datenangebot erhalten Sie:

● im Internet: www.destatis.de

oder bei unserem Informationsservice

65180 Wiesbaden

● Telefon: 06 11 / 75 24 05

● Telefax: 06 11 / 75 33 30

● E-Mail: info@destatis.de

© Statistisches Bundesamt, Wiesbaden 2001

Für nichtgewerbliche Zwecke sind Vervielfältigung und unentgeltliche Verbreitung, auch auszugsweise, mit Quellenangabe gestattet. Die Verbreitung, auch auszugsweise, über elektronische Systeme/Datenträger bedarf der vorherigen Zustimmung. Alle übrigen Rechte bleiben vorbehalten.

Inhalt

	Seite		Seite
Vorbemerkung	5	Ergänzende Angaben für die Bauwirtschaft	
Erläuterungen	6	1 Indizes für das Produzierende Gewerbe	
Allgemeiner Überblick	13	1.1 Index des Auftragseingangs im Verarbeitenden Gewerbe (Wertindex)	155
Schaubilder	18	1.2 Index des Auftragseingangs im Verarbeitenden Gewerbe (Volumenindex)	156
Tabellenteil		1.3 Index des Umsatzes im Verarbeitenden Gewerbe (Wertindex)	157
Bauberichterstattung		1.4 Index des Umsatzes im Verarbeitenden Gewerbe (Volumenindex)	158
1 Vorbereitende Baustellenarbeiten, Hoch- und Tiefbau		1.5 Produktionsindex für das Produzierende Gewerbe	159
1.1 Langfristige Übersichten	22	2 Produktion ausgewählter Erzeugnisse im Produzierenden Gewerbe	
1.2 Beschäftigte, Lohn- und Gehaltssumme	23	2.1 Vierteljahresergebnisse	160
1.3 Geleistete Arbeitsstunden	28	3 Bergbau und Verarbeitendes Gewerbe	
1.4 Baugewerblicher Umsatz und Gesamtumsatz	38	3.1 Beschäftigung und Umsatz	162
1.5 Auftragseingang nach Art der Bauten und Auftraggebern sowie Betriebssitz	48	4 Handwerk	
1.6 Auftragseingang nach Lage der Baustelle und Art der Bauten	58	4.1 Beschäftigte und Umsatz in Handwerksunternehmen nach ausgewählten Wirtschaftszweigen (Messzahlen)	164
1.7 Auftragsbestand nach Art der Bauten und Auftraggebern sowie Betriebssitz	62	5 Erwerbstätigkeit	
1.8 Auftragsbestand nach Lage der Baustelle und Art der Bauten	72	5.1 Arbeitslose, offene Stellen	165
1.9 Index des Auftragseingangs (Langfristige Übersichten)	77	5.2 Arbeitslose, offene Stellen nach Ländern	166
1.10 Index des Auftragseingangs (Originalwert)	78	5.3 Kurzarbeitergeld im Baugewerbe nach Ausmaß des Arbeitsausfalls	167
1.11 Index des Auftragseingangs (Zeitreihenanalyse)	84	5.4 Kurzarbeit im Baugewerbe nach Landesarbeitsamts- bezirken – Früheres Bundesgebiet –	168
1.12 Index des Auftragsbestandes (Langfristige Übersichten)	87	5.5 Kurzarbeit im Baugewerbe nach Landesarbeitsamts- bezirken – Neue Länder und Berlin-Ost –	169
1.13 Index des Auftragsbestandes (Originalwert)	88	6 Preise	
1.14 Index des Auftragsbestandes (Zeitreihenanalyse)	94	6.1 Ausgewählte Preisindizes für Bauwerke (Neubau) – Deutschland –	
2 Baugewerbe, gegliedert nach Wirtschaftszweigen		6.1.1 Wohn- und Nichtwohngebäude	170
2.1 Beschäftigung u. Umsatz seit Jahresbeginn (WZ 45.1, 2)	97	6.1.2 Sonstige Bauwerke	170
2.2 Beschäftigung u. Umsatz für den Monat (WZ 45.1, 2)	98	6.2 Kaufwerte für Bauland	171
2.3 Beschäftigung u. Umsatz (WZ 45.1, 2 insgesamt)	99	6.3 Index der Erzeugerpreise ausgewählter gewerblicher Produkte – Deutschland –	172
2.4 Beschäftigung u. Umsatz seit Jahresbeginn (WZ 45.3 - 5)	100	6.4 Preisindex für die Lebenshaltung – Deutschland –	173
2.5 Beschäftigung u. Umsatz für das Vierteljahr (WZ 45.3 - 5)	101	7 Löhne	
Bautätigkeit		7.1 Durchschnittliche Arbeitszeiten und -verdienste der Arbeiter in ausgewählten Gewerbegruppen	174
1 Langfristige Übersichten		7.2 Index der tariflichen Stundenlöhne (Zeitlohn) für männ- liche Arbeiter der höchsten tarifmäßigen Altersstufe – Deutschland –	174
1.1 Baugenehmigungen		8 Geld und Kredit	
1.1.1 Hochbau insgesamt	102	8.1 Bauspargeschäft	175
1.1.2 Fertigteilbau	102	8.2 Bestand an Hypothekarkrediten auf Wohngrundstücke	176
1.1.3 Durchschnittliche Kosten neuerrichteter Gebäude	103	8.3 Hypothekarkreditzinsen sowie Renditen festverzinslicher inländischer Wertpapiere	176
1.2 Baufertigstellungen	103	8.4 Konkurse und Vergleichsverfahren – Früheres Bundesgebiet –	177
2 Baugenehmigungen		8.5 Insolvenzen – Neue Länder und Berlin-Ost –	177
2.1 Monatliche Entwicklung	104	9 Finanzen und Steuern	
2.2 Hochbau insgesamt		9.1 Ausgaben der öffentlichen Haushalte für Baumaß- nahmen nach Aufgabenbereichen	178
2.2.1 Nach Gebäudearten und Bauherrengruppen	122		
2.2.2 Nach Gebäudearten und Ländern	128		
2.3 Fertigteilbau			
2.3.1 Nach Gebäudearten und Bauherrengruppen	139		
2.3.2 Nach Gebäudearten und Ländern	142		
3 Baufertigstellungen			
3.1 Nach Gebäudearten und Bauherrengruppen	144		
4 Vierteljährliche Entwicklung der Baugenehmigungen nach Raumordnungsregionen	150		
5 Bauüberhang am Jahresende	154		
6 Gebäude- und Wohnungsabgang	154		
7 Bewilligungen im sozialen Wohnungsbau	154		

Anhang

- | | | | |
|---|---|---|---|
| 1 | Hinweise auf ausgewählte Veröffentlichungen des Statistischen Bundesamtes, in denen Daten über die Bauwirtschaft in ausführlicherer Form dargestellt werden 179 | 2 | Hinweise auf ausgewählte Veröffentlichungen anderer Stellen, in denen Daten über die Bauwirtschaft in ausführlicherer Form dargestellt werden 179 |
|---|---|---|---|

Gebietsstand

Die Angaben für *Deutschland* beziehen sich auf die Bundesrepublik Deutschland nach dem Gebietsstand seit dem 03.10.1990.

Die Angaben für das *frühere Bundesgebiet* beziehen sich auf die Bundesrepublik Deutschland nach dem Gebietsstand bis zum 03.10.1990; sie schließen Berlin-West ein.

Die Angaben für die *neuen Länder und Berlin-Ost* beziehen sich auf die Länder Brandenburg, Mecklenburg-Vorpommern, Sachsen, Sachsen-Anhalt und Thüringen sowie auf Berlin-Ost.

Maßeinheiten

St	=	Stück
Mill.	=	Million
%	=	Prozent
cm	=	Zentimeter
m ²	=	Quadratmeter
m ³	=	Kubikmeter
t	=	Tonne
Std.	=	Stunden

Abkürzungen

Vj	=	Vierteljahr
Hj	=	Halbjahr
D	=	Durchschnitt
MD	=	Monatsdurchschnitt
JS	=	Jahressumme
VJD	=	Vierteljahresdurchschnitt

Zeichenerklärung

-	=	nichts vorhanden
0	=	weniger als die Hälfte von 1 in der letzten besetzten Stelle, jedoch mehr als nichts
.	=	Zahlenwert unbekannt oder geheimzuhalten
...	=	Angabe fällt später an
p	=	vorläufig
r	=	berichtigte Zahl

Ergebnisse der Länder in tieferer regionaler bzw. sachlicher Gliederung werden in den „Statistischen Berichten“ der Statistischen Ämter der Länder unter den Kennziffern *E II bzw. *F II veröffentlicht.

Abweichungen in den Summen erklären sich durch Runden der Zahlen oder maschinelle Aufbereitung. Die %-Sätze sind von nichtgerundeten Zahlen gerechnet worden.

STATIS-BUND

Angaben zur *Bauberichterstattung* sind in folgenden STATIS-BUND-Segmenten enthalten:

für alle Betriebe (3 Gebietsstände):	548 - 550
(nach Ländern):	551 - 566
für den Monats- bzw. Vierteljahresberichts-kreis (Betriebe mit 20 und mehr Beschäftigten)	
(3 Gebietsstände):	2101 - 2103
(nach Ländern):	2104 - 2119
nach Wirtschaftszweigen:	570, 571, 574 und 575
Auftragseingangsindizes:	3030 - 3038
Auftragsbestandsindizes:	3039 - 3047

Monatliche Angaben zur *Bautätigkeitsstatistik* können aus folgenden Segmenten abgerufen werden:

Baugenehmigungen (3 Gebietsstände):	1184, 1185 und 2491, 2494, 2523 und 3784 - 3793
Baugenehmigungen (nach Bundesländern):	2512 - 2522, 2540 und 3794 - 3800
Baufertigstellungen (3 Gebietsstände):	0088, 3780 und 3781

Vorbemerkung

Das Veröffentlichungsprogramm des Statistischen Bundesamtes umfasst neben einer Vielzahl von Fachserien, die jeweils Ergebnisse einzelner Statistiken enthalten, einige Querschnittsveröffentlichungen, in denen Material aus verschiedenen Quellen problemorientiert dargeboten wird. Zu diesen themenbezogenen Veröffentlichungen gehört auch die vorliegende Publikation „Ausgewählte Zahlen für die Bauwirtschaft“, in der in benutzergerechter Form Zahlen für diesen wichtigen Wirtschaftsbereich zusammengetragen sind.

Die Veröffentlichung ist in drei Hauptteile gegliedert. An die Zahlen aus der Bauberichterstattung im ersten Teil schließen sich in einem zweiten Abschnitt Angaben über die Bautätigkeit an. Ein weiterer Abschnitt beinhaltet ausgewählte Ergebnisse anderer Statistiken, die ebenfalls Informationen über die Bauwirtschaft vermitteln. Dadurch wird ein Überblick über die gesamte Bauwirtschaft gegeben und zugleich eine möglichst vollständige Erfassung der Bautätigkeit vom Einsatz der Produktionsfaktoren bis hin zum fertigen Bauergebnis ermöglicht.

Die Tabellen aus den laufenden Statistiken enthalten im allgemeinen monatliche Angaben über einen Zeitraum von zwei Jahren. Außerdem sind jeweils Vergleichszahlen für zurückliegende Jahre aufgenommen. In einigen Fällen finden sich neben Bundesergebnissen auch Angaben für die Bundesländer.

Mit Beginn des Jahres 1996 ist die Umstellung der Baugewerbestatistiken auf eine neue Wirtschaftszweigklassifikation erfolgt. Diese „Klassifikation der Wirtschaftszweige – Ausgabe 1993“ (WZ 93) ist die von der Europäischen Kommission genehmigte nationale Fassung der NACE Rev.1 für die Bundesrepublik Deutschland und ersetzt die bisherige „Systematik der Wirtschaftszweige, Fassung für die Statistik im Produzierenden Gewerbe“ (SYPRO).

ERLÄUTERUNGEN

Bauberichterstattung

Unter Mitwirkung aller Mitgliedstaaten der EU wurde eine Wirtschaftszweigklassifikation – die NACE¹ Rev. 1 – erarbeitet und mit der Verordnung (EWG) Nr. 3037/90 des Rates der Europäischen Union vom 9. Oktober 1990² als unmittelbar in allen Mitgliedstaaten geltendes Recht in Kraft gesetzt. Damit wird eine einheitliche Anwendung im gesamten EU-Raum gewährleistet.

Die „Klassifikation der Wirtschaftszweige - Ausgabe 1993“ (WZ 93) ist die von der Europäischen Kommission genehmigte nationale Fassung der NACE Rev. 1 für die Bundesrepublik Deutschland.

Im Sinne des ProdGewG werden dem Bauhauptgewerbe die Gruppen „Vorbereitende Baustellenarbeiten“ (WZ-Nr. 45.1) und „Hoch- und Tiefbau“ (WZ-Nr. 45.2) zugeordnet; zum Ausbaugewerbe werden die Gruppen „Bauinstallation“ (WZ-Nr. 45.3), „Sonstiges Baugewerbe“ (WZ-Nr. 45.4) sowie „Vermietung von Baumaschinen und -geräten mit Bedienungspersonal“ (WZ-Nr. 45.5) gezählt.

Die Bereiche *Vorbereitende Baustellenarbeiten; Hoch- und Tiefbau* (WZ-Nr. 45.1 und 45.2) sowie *Bauinstallation, Sonstiges Baugewerbe* (WZ-Nr. 45.3 bis 45.5) werden in jeweils selbstständigen Erhebungen erfasst.

Zu den Monatsberichten im Bereich *Vorbereitende Baustellenarbeiten; Hoch- und Tiefbau* melden die Baubetriebe von Unternehmen des Produzierenden Gewerbes mit 20 Beschäftigten und mehr, Baubetriebe mit 20 Beschäftigten und mehr von Unternehmen außerhalb des Produzierenden Gewerbes sowie alle Arbeitsgemeinschaften.

Im Bereich *Vorbereitende Baustellenarbeiten; Hoch- und Tiefbau* werden die erhobenen Daten – mit Ausnahme der gemeldeten Auftragseingänge und Auftragsbestände – auf Ergebnisse für alle Betriebe aufgeschätzt. Grundlage für die Aufschätzung sind die Ergebnisse der jährlich Ende Juni durchzuführenden Totalerhebung.

Der Ergebnismachweis für den Bereich *Vorbereitende Baustellenarbeiten; Hoch- und Tiefbau* erfolgt sowohl für die aufgeschätzten Zahlen (Tabellen 1.1 bis 1.4) als auch für die nicht aufgeschätzten Ergebnisse des Monatsberichtsgebietes (Tabellen 2.1, 2.2, 2.3).

Auftragseingang und -bestand für Betriebe des Monatsberichtsgebietes werden in den Tabellen 1.5 bis 1.8 und die entsprechenden Indizes in den Tabellen 1.9 bis 1.14 nachgewiesen.

Das Aufschätzverfahren der im Bereich *Vorbereitende Baustellenarbeiten, Hoch- und Tiefbau* erhobenen Daten und seine Voraussetzungen werden im Folgenden erläutert:

Aus den Ergebnissen der Totalerhebung in diesem Bereich stellen die Statistischen Landesämter jeweils für den Berichtsmonat

Oktober die zum Monatsbericht meldepflichtigen Betriebe fest. Inzwischen neugegründete und die Abschneidegrenze überschreitende bzw. unterschreitende Betriebe werden ein- bzw. ausgeschlossen. Dieser jeweils ab Oktober neu abgegrenzte Berichtskreis bleibt dann ein Jahr lang insoweit konstant, als Über- oder Unterschreitungen der Abschneidegrenze nicht berücksichtigt werden. Änderungen im Berichtskreis ergeben sich nur durch Neugründungen oder Auflösungen von Betrieben.

Die Aufschätzung der Ergebnisse der monatlich meldenden Betriebe zu Ergebnissen für alle Betriebe erfolgt durch Multiplikation mit dem Quotienten

$$\frac{\text{Ergebnis aller erfassten Betriebe}}{\text{Ergebnis der Betriebe des neuen Monatsberichtsgebietes}}$$

und zwar auf der Grundlage der letzten Totalerhebung.

Die Aufschätzung erfolgt Länderweise für die einzelnen Erhebungsmerkmale (u. a. Beschäftigtengruppen sowie Bauarten bei den geleisteten Arbeitsstunden und baugewerblichen Umsätzen).

Die so ermittelten Werte sind für die Berichtsmonate Oktober bis Februar endgültig, für die weiteren Monate bis einschließlich September des nächsten Jahres gelten sie als vorläufig.

Mit der neuen Bausaison und dem zunehmenden zeitlichen Abstand zur Juni-Erhebung treten in der Regel Änderungen in der Beschäftigtenzahl und Betriebsstruktur sowie in der Tätigkeit der Betriebe auf, die durch die Aufschätzung nur zum Teil erfasst werden können. Um diesen Mangel zu beheben, erfolgt eine nachträgliche Berichtigung an Hand der Ergebnisse der neuen Totalerhebung. Der Berichtigungsfaktor, mit dem die monatlichen Zahlen nunmehr endgültig aufgeschätzt werden, entspricht dem Verhältnis

$$\frac{\text{Ergebnis aller erfassten Betriebe}}{\text{Ergebnis der Betriebe des bisherigen Monatsberichtsgebietes}}$$

Für den Monat Juni ergibt die Aufschätzung jetzt genau das Ergebnis der Totalerhebung. Gleichzeitig wird erreicht, dass die Darstellung der Monate März bis Mai und Juli bis September an die aktuelle Entwicklung angepasst ist.

In diesem Zusammenhang wird auf die Totalerhebungen verwiesen, deren Ergebnisse in der Fachserie 4, Reihe 5.1 veröffentlicht werden.

Entsprechend der Verordnung zur Änderung statistischer Rechtsvorschriften (StatÄndV) vom 20. November 1996 (BGBl. I S. 1804) Artikel 2 § 2 wurde ab 1997 die Periodizität der Erhebung im Bereich *Bauinstallation, Sonstiges Baugewerbe* von monatlich auf vierteljährlich verlängert.

Die vierteljährliche Erhebung im Bereich *Bauinstallation, Sonstiges Baugewerbe* ist durch das ProdGewG auf 9000 Betriebe begrenzt (§ 4 Buchstabe C Ziffer I). Die in den Tabellen 2.4 und 2.5 ausgewiesene höhere Zahl von Betrieben enthält Aufschätzungen und umfasst damit den Kreis aller Betriebe mit 20 Beschäftigten und mehr.

¹ NACE – Nomenclature générale des activités économiques dans les Communautés européennes – Statistische Systematik der Wirtschaftszweige in der Europäischen Gemeinschaft.

² Verordnung (EWG) Nr. 3037/90 des Rates vom 9. Oktober 1990 betreffend die statistische Systematik der Wirtschaftszweige in der Europäischen Gemeinschaft [Abl. EG Nr. L 293 S. 1 (NACE-Verordnung)], geändert durch die Verordnung (EWG) Nr. 761/93 der Kommission vom 24. März 1993 (Abl. EG Nr. L 83 S. 1).

Nachgewiesene Merkmale

Beschäftigte

Tätige Inhaber, Mitinhaber, unbezahlt mithelfende Familienangehörige und alle Personen, die in einem arbeitsrechtlichen Verhältnis zum Baubetrieb stehen (Angestellte, Arbeiter und Auszubildende). Die Arbeiter sind in folgende Gruppen gegliedert: Facharbeiter (einschl. angestelltenversicherungspflichtiger Poliere, Schachtmeister und Meister); Fachwerker, Werker, Baumaschinisten und Arbeiter mit angelehrten Spezialtätigkeiten, ferner gewerblich Auszubildende, Umschüler, Anlernlinge und Praktikanten. Die kaufmännischen und technischen Auszubildenden sind bei den kaufmännischen und technischen Angestellten ausgewiesen. Nachgewiesen wird der Beschäftigungsstand am Monatsende; bei größeren Zeiträumen der jeweilige Durchschnitt für die betreffenden Monate; für den Bereich Bauinstallation, Sonstiges Baugewerbe erfolgt der Nachweis am Quartalsende.

Bruttolöhne und Bruttogehälter

Bei den Bruttolöhnen und Bruttogehältern ist die Summe der lohnsteuerpflichtigen Bruttobezüge (Bar- und Sachbezüge) anzugeben.

Diese Beträge verstehen sich ohne Arbeitgeberanteile zur Kranken-, Renten- und Arbeitslosenversicherung, ohne Beiträge zu den Sozialkassen des Baugewerbes, ohne Winterbau-Umlage, ohne Aufwendungen für die betriebliche Alters-, Invaliditäts- und Hinterbliebenenversorgung, ohne gezahltes Vorruhestandsgeld.

Die Entgelte für Poliere, Schachtmeister und Meister sind zur Bruttolohnsumme und nicht zur Bruttogehaltsumme zu rechnen. Den Gehältern sind auch die Bezüge von Gesellschaftern, Vorstandsmitgliedern und anderen leitenden Kräften zuzurechnen, soweit sie steuerlich als Einkünfte aus nichtselbstständiger Arbeit anzusehen sind.

Geleistete Arbeitsstunden

Alle von Inhabern, Angestellten, Arbeitern und Auszubildenden auf Baustellen, Bauhöfen und in Werkstätten tatsächlich geleisteten (nicht die bezahlten) Arbeitsstunden. Nicht einbezogen sind die für Büro­tätigkeit geleisteten Arbeitsstunden.

Umsatz (ohne Umsatzsteuer)

Als Umsatz gelten die dem Finanzamt für die Umsatzsteuer zu meldenden steuerbaren Beträge im Bundesgebiet einschl. Umsatz aus Nachunternehmertätigkeit und Vergabe von Teilleistungen an Nachunternehmer. Ab Berichtsmonat Oktober 1990 erstrecken sich die Meldungen der Baubetriebe auf das Bundesgebiet nach dem Gebietsstand ab dem 3. Oktober 1990. Zum Umsatz zählen seit dem 1. Januar 1980 auch Anzahlungen für Teilleistungen oder Vorauszahlungen vor Ausführung der entsprechenden Lieferungen oder Leistungen³.

Der Gesamtumsatz enthält außer dem baugewerblichen Umsatz (Umsatz aus Bauleistungen) die Handels- und sonstigen Um-

sätze. Hierzu zählen z. B. in der eigenen Bauleistung nicht abgerechnete Umsätze aus sonstigen eigenen Erzeugnissen (Baustoffe, Betonwaren u. dgl.), Umsätze aus Lohnarbeiten für Dritte und sonstigen Dienstleistungen sowie die Erlöse aus Vermietung und Verpachtung (einschl. Leasing) u.ä.

Auftragseingang im Bereich Vorbereitende Baustellenarbeiten; Hoch- und Tiefbau

Wert (ohne Umsatzsteuer) aller im Berichtsmonat vom Betrieb fest akzeptierten Aufträge für Bauleistungen. Um Doppelzählungen zu vermeiden, wird der Auftragseingang nur von dem Betrieb gemeldet, der den Bauauftrag ausführen wird, d.h. an Nachunternehmer zu vergebende Teile von Bauaufträgen werden nicht in die eigene Meldung einbezogen.

Für Deutschland, das frühere Bundesgebiet sowie die neuen Länder und Berlin-Ost werden die Indizes des Auftragseingangs auf Basis 1995 = 100 ermittelt. Die Auftragseingänge werden im Rahmen der monatlichen Bauberichterstattung bei Betrieben mit im allgemeinen 20 Beschäftigten und mehr erfasst. Die Berechnung der Volumenindizes erfolgt durch Preisbereinigung der Wertindizes an Hand der jeweiligen Preisindexziffern für Bauleistungen. Rückwirkend ab 1995 Neuberechnung der Volumenindizes für das frühere Bundesgebiet und für die neuen Länder mit den entsprechenden Baupreisindexziffern.

Auftragsbestand im Bereich Vorbereitende Baustellenarbeiten; Hoch- und Tiefbau

Wert (ohne Umsatzsteuer) aller akzeptierten, noch nicht ausgeführten Aufträge für Bauleistungen am Ende des Berichtsvierteljahres. Bei der Ermittlung des Auftragsbestandes wird vom Auftragswert bereits im Bau befindlicher Projekte der Teil abgesetzt, der produktionstechnisch schon fertig gestellt ist (ohne Berücksichtigung der Abnahme oder Abrechnung).

Die Berechnung des Index des Auftragsbestandes erfolgt analog zur Berechnung des Index des Auftragseingangs.

Auftragseingang und Auftragsbestand nach Lage der Baustelle im Bereich Vorbereitende Baustellenarbeiten; Hoch- und Tiefbau

Bei den Länderergebnissen nach Lage der Baustelle (Tabellen 1.6 und 1.8) beinhaltet das frühere Bundesgebiet das gesamte Land Berlin; in der Summe der neuen Länder ist deshalb Berlin-Ost nicht enthalten.

Besondere Ergebnisaufweise im Bereich Vorbereitende Baustellenarbeiten; Hoch- und Tiefbau

Die Merkmale geleistete Stunden, baugewerblicher Umsatz, Auftragseingang und -bestand werden nach der Art der errichteten Bauten und z. T. nach Auftraggebern erhoben. Gegenüber 1995 ist die Gliederung verändert worden, die Auftraggeber „Bahn und Post“ werden jetzt dem „Gewerblichen Bau“ zugeordnet (siehe dazu die Übersicht auf der nachfolgenden Seite und die methodischen Erläuterungen in Fachserie 4, Reihe 5.S.1). Alle Angaben für die Vorjahre sind vergleichbar ausgewiesen.

³ Siehe Umsatzsteuergesetz (UStG).

NACHWEIS DER ZUORDNUNG DER BAUARTEN ↔ AUFTRAGGEBER

in den Erhebungen der Betriebe im Bereich
Vorbereitende Baustellenarbeiten, Hoch- und Tiefbau

I. Bauart → Auftraggeber

Bauart	Auftraggeber / Auftraggebergruppe	
Hochbau ¹	Wohnungsbau	Ohne Nachweis des Auftraggebers
	Landwirtschaftlicher Bau ¹	
	Gewerblicher und industrieller Bau ³ (ohne Bahn und Post) ^{4 5}	
	Bauten für Bahn und Post ^{4 5}	
	Bauten für Körperschaften des öffentlichen Rechts (ohne Bauten für Organisationen des öffentlichen Rechts ohne Erwerbszweck) ⁴	
	Bauten für Organisationen des öffentlichen und privaten Rechts ohne Erwerbszweck ⁴	
Tiefbau ²	Straßenbau	Ohne Nachweis des Auftraggebers
	Tiefbau (ohne Straßenbau)	Gewerblicher und industrieller Bau (ohne Bahn und Post) ⁵
		Bauten für Bahn und Post ⁵
		Bauten für Körperschaften des öffentlichen Rechts (einschließlich für Organisationen des öffentlichen und privaten Rechts ohne Erwerbszweck) ⁴

II. Auftraggeber → Bauart

Auftraggebergruppe / Auftraggeber		Bauart
Gewerblicher Bau	Private Auftraggeber (ohne Bahn und Post ⁵) ⁶	Hochbau Tiefbau
	Bahn und Post ^{5 6}	Hochbau Tiefbau
	Ohne Nachweis des Auftraggebers	Landwirtschaftlicher Bau ¹
Öffentlicher Bau ⁶	Körperschaften des öffentlichen Rechts (ohne Organisationen ohne Erwerbszweck)	Hochbau
	Organisationen des öffentlichen und privaten Rechts ohne Erwerbszweck	Hochbau
Ohne Nachweis des Auftraggebers	-	Wohnungsbau (Hochbau)
	-	Straßenbau (Tiefbau)
Körperschaften des öffentl. Rechts (einschl. Organisationen des öffentl. und privaten Rechts ohne Erwerbszweck)	-	Tiefbau

¹ Einschl. Landwirtschaftlicher Tiefbau.

² Ohne Landwirtschaftlicher Tiefbau.

³ Wird bei der Ergebnisdarstellung zum gewerblichen Bau gerechnet.

⁴ Ohne Wohnungsbau und Landwirtschaftlicher Bau.

⁵ Deutsche Bahn AG (Nachfolgeunternehmen der Deutschen Bundesbahn/Deutschen Reichsbahn); Deutsche Post AG, Deutsche Postbank AG, Deutsche Telekom AG (Nachfolgeunternehmen der Deutschen Bundespost)

⁶ Ohne Wohnungsbau, Landwirtschaftlicher Bau, Straßenbau.

Bautätigkeit

Die Bautätigkeitsstatistik, angeordnet durch das Gesetz über die Statistik der Bautätigkeit im Hochbau und die Fortschreibung des Wohnungsbestandes (Hochbaustatistikgesetz - HBauStatG) vom 5. Mai 1998 (BGBl. I S. 869), erstreckt sich auf genehmigungs- oder zustimmungsbedürftige sowie landesrechtliche Verfahrensvorschriften unterliegende Baumaßnahmen im Hochbau, bei denen Wohnraum oder sonstiger Nutzraum geschaffen oder verändert wird sowie auf Gebäude und Gebäudeteile, deren Nutzung geändert wird. Außerdem wird zum Jahresende der Baufortschritt der genehmigten, aber noch nicht fertiggestellten Bauvorhaben (Bauüberhang) festgestellt.

Nachgewiesene Merkmale

Gebäude

Als Gebäude gelten gemäß der Systematik der Bauwerke selbstständig benutzbare, überdachte Bauwerke, die auf Dauer errichtet sind und von Menschen betreten werden können. Sie dienen dem Schutz von Menschen, Tieren oder Sachen. Hierbei kommt es auf die Umschließung durch Wände nicht an. Gebäude in diesem Sinne sind auch selbstständig benutzbare, unterirdische Bauwerke. Unterkünfte, wie z. B. Baracken, Gartenlauben, Behelfsheime u.dgl., die nur für begrenzte Dauer errichtet oder von geringem Wohnwert sind, werden – ebenso wie behelfsmäßige Nichtwohnbauten und freistehende selbstständige Konstruktionen – nicht erfasst.

Wohngebäude

sind Gebäude, die mindestens zur Hälfte (gemessen an der Gesamtnutzfläche) Wohnzwecken dienen. Hierzu rechnen auch Ferien-, Sommer- und Wochenendhäuser.

Wohngebäude mit Eigentumswohnungen

sind Wohngebäude, die ausschließlich, soweit nicht Teileigentum für Nichtwohnzwecke besteht, Wohneinheiten enthalten, an denen durch Eintragung im Wohnungsgrundbuch Sondereigentum nach den Vorschriften des Wohnungseigentumsgesetzes vom 30.7.1973 (BGBl. I S. 910) begründet worden ist oder werden soll.

Wohnheime

sind Wohngebäude, in denen bestimmte Personengruppen gemeinschaftlich wohnen. Sie dienen primär dem Wohnen, können sowohl "Wohnungen" als auch "Sonstige Wohneinheiten" enthalten und besitzen Gemeinschaftseinrichtungen (z. B. Gemeinschaftsverpflegung, Gemeinschaftsräume).

Nichtwohngebäude

sind Gebäude, die überwiegend für Nichtwohnzwecke (gemessen an der Gesamtnutzfläche) bestimmt sind. Im Nichtwohnbau werden Bagatellobbauten – mit Ausnahme von Gebäuden mit Wohnraum – bis zu einem Volumen von 350 m³ Rauminhalt oder 35 000 DM (veranschlagte Kosten des Bauwerkes) nicht erfasst.

Infrastrukturgebäude

Als Infrastrukturgebäude werden im Rahmen des Nichtwohnbaus im Wesentlichen nur Gebäude von unmittelbarem öffentli-

chen Interesse erfasst. Hierzu rechnen insbesondere Gebäude im Bildungs- und Kultursektor, im Gesundheits-, Sozial- und Verkehrswesen sowie im Bereich der Ver- und Entsorgung und der Freizeitgestaltung.

Fertigteilbau

Ein Bauwerk gilt als Fertigteilbau, wenn geschosshohe oder raumbreite tragende Fertigteile für Außen- oder Innenwände verwendet werden. Hierzu zählen auch Gebäude, bei denen nur der überwiegende Teil der tragenden Konstruktion aus Fertigteilen besteht.

Rauminhalt

Gemäß DIN 277 ergibt sich der Rauminhalt von Bauwerken durch deren Begrenzungsflächen. Berechnungsgrundlage sind die Grundrissflächen sowie die über den Grundrissebenen anzusetzenden Höhen (z. B. Gebäudehöhe, Geschosshöhe, Raumhöhe).

Nutzfläche

Als Nutzfläche (ohne Wohnfläche; DIN 277) gilt derjenige Teil der Netto-Grundfläche (ohne Wohnfläche), welcher der Zweckbestimmung und Nutzung des Bauwerks dient. Zur Nutzfläche gehören die Hauptnutzfläche und die Nebennutzfläche; nicht jedoch die Konstruktions-, Funktions- und Verkehrsfläche.

Wohnfläche

Die Wohnfläche von Wohnungen (entsprechend der II. Berechnungsverordnung) ist die Summe der anrechenbaren Grundflächen der Räume, die ausschließlich zu einer Wohnung gehören.

Wohnung

Eine Wohnung besteht aus einem oder mehreren Räumen, welche die Führung eines Haushalts ermöglichen, darunter stets eine Küche oder ein Raum mit Kochgelegenheit. Eine Wohnung hat grundsätzlich einen eigenen abschließbaren Zugang unmittelbar vom Freien, von einem Treppenhaus oder einem Vorraum, ferner Wasserversorgung, Abguss und Toilette, die auch außerhalb des Wohnungsabschlusses liegen können.

Sonstige Wohneinheiten

sind alle übrigen Wohneinheiten ohne Küche oder Kochnische. Zu ihnen zählen vor allem einzelne oder zusammenhängende Räume in Wohnheimen für die ständige wohnliche Unterbringung der Heimbewohner.

Kosten des Bauwerkes

Als Kosten des Bauwerkes werden die zum Zeitpunkt der Baugenehmigung veranschlagten Kosten der Baukonstruktion (einschließlich Erdarbeiten), die Kosten der Installation, deren betriebstechnische Anlagen und die Kosten für betriebliche Einbauten sowie für besondere Bauausführungen erfasst. Sie schließen die Umsatzsteuer ein.

Bewilligungsstatistik

Sie ist angeordnet durch § 32 II. WoBauG und liefert Daten über Bauvorhaben, die mit Mitteln aus öffentlichen Haushalten gefördert werden. Hierzu werden die Meldungen der Bewilligungsstellen herangezogen.

Ergänzende Angaben für die Bauwirtschaft¹ (Erläuterungen zu den einzelnen Tabellen)

Mit Beginn des Jahres 1995 traten eine neue „Klassifikation der Wirtschaftszweige, Ausgabe 1993 (WZ93)“ sowie ein neues „Systematisches Güterverzeichnis für Produktionsstatistiken, Ausgabe 1995 (GP95)“ in Kraft. Die Tabellen werden stufenweise an die neuen Klassifikationen angepasst.² Die noch nicht umgestellten Tabellen basieren – soweit eine Zuordnung nach Wirtschaftszweigen erfolgt – auf der Klassifikation, die auf der jeweiligen Tabelle angegeben ist.

1 Indizes für das Produzierende Gewerbe

1.1 Index des Auftragseingangs im Verarbeitenden Gewerbe (Wertindex)

Die Auftragseingänge werden monatlich in ausgewählten Zweigen des Verarbeitenden Gewerbes bei Betrieben mit im allgemeinen 20 Beschäftigten und mehr (einschl. Handwerk) erhoben.

1.2 Index des Auftragseingangs im Verarbeitenden Gewerbe (Volumenindex)

Die Berechnung beruht auf einer Preisbereinigung der in Tabelle 1.1 dargestellten Wertindexziffern mit den entsprechenden Messzahlen der Erzeugerpreise gewerblicher Produkte.

1.3 Index des Umsatzes im Verarbeitenden Gewerbe (Wertindex)

Umsatz (ohne Mehrwertsteuer) der in der monatlichen Berichterstattung erfassten Betriebe ausgewählter Wirtschaftszweige des Verarbeitenden Gewerbes mit im allgemeinen 20 Beschäftigten und mehr.

1.4 Index des Umsatzes im Verarbeitenden Gewerbe (Volumenindex)

Für die Berechnung preisbereinigter Umsatzmessziffern werden Messzahlen der Erzeugerpreise gewerblicher Produkte verwendet.

1.5 Produktionsindex für das Produzierende Gewerbe

Berechnet zur Basis 1995 auf repräsentativer Grundlage unter Ausschaltung der Preisveränderungen.

2 Produktion ausgewählter Erzeugnisse im Produzierenden Gewerbe

Ergebnisse der vierteljährlichen Produktionsstatistik für zum Absatz bestimmte Waren bzw. Warenarten in der Gliederung des

¹ Ausführliche fachliche und methodische Hinweise zu den nachfolgenden Statistiken enthalten die jeweiligen Fachveröffentlichungen (siehe Anhang).

² Siehe Bald-Herbel, Ch./ Herbel, N.: „Die Umstellung der Indizes im Produzierenden Gewerbe auf Basis 1991“ und Nowak, M./ Weisbröd, J.: „Auswirkungen der NACE-Verordnung und der PRODCOM-Verordnung auf die kurzfristigen Statistiken im Bergbau und im Verarbeitenden Gewerbe“, Wirtschaft und Statistik 3/1995 S. 181 ff

„Systematischen Güterverzeichnisses für Produktionsstatistiken, Ausgabe 1995 (GP95)“.

3 Bergbau und Gewinnung von Steinen und Erden; Verarbeitendes Gewerbe

Ergebnisse des Monatsberichts für Betriebe im Bergbau und im Verarbeitenden Gewerbe. Der Berichtskreis umfasst Betriebe von Unternehmen mit im allgemeinen 20 Beschäftigten und mehr einschließlich Handwerk.

4 Handwerk

Ergebnisse der vierteljährlichen repräsentativen Handwerksberichterstattung (HwB). Die Auswahlgesamtheit für die Stichprobe der HwB setzt sich zum einen aus bei der Handwerkszählung 1995 erfassten Unternehmen und zum anderen aus den (echten) Neuzugängen in die Handwerksrolle nach dem Stichtag der Handwerkszählung zusammen.

Bei der Berechnung der Messzahlen wird intern auf Absolutwerte zurückgegriffen.

5 Erwerbstätigkeit

Die Angaben in den folgenden Tabellen werden von den Arbeitsverwaltungen bearbeitet und von der Bundesanstalt für Arbeit bereitgestellt:

5.1 Arbeitslose, offene Stellen

5.2 Arbeitslose, offene Stellen nach Ländern

5.3 Kurzarbeitergeld im Baugewerbe nach Ausmaß des Arbeitsausfalls

5.4 Kurzarbeit im Baugewerbe nach Landesarbeitsamtsbezirken – Früheres Bundesgebiet –

5.5 Kurzarbeit im Baugewerbe nach Landesarbeitsamtsbezirken – Neue Länder und Berlin-Ost

6 Preise

6.1 Ausgewählte Preisindizes für Bauwerke

Die vierteljährlich ermittelten Baupreise sind Preise für einzelne Bauleistungen und stammen aus Abschlüssen zwischen Bauherren und Bauunternehmern.

Die Berechnung des Index erfolgt auf der Basis 1995 = 100.

6.2 Kaufwerte für Bauland

Erhebungsgegenstand sind die Verkäufe von unbebauten Grundstücken mit einer Größe von 100 m² und mehr, soweit sie in den Baugebieten der Gemeinden des Bundesgebietes liegen und somit Baulandeigenschaft besitzen. Die für die Statistik erforderlichen Erhebungsmerkmale zur Ermittlung der durchschnittlichen Kaufwerte werden den Grundstückskaufverträgen entnommen. Auskunftspflichtig dafür sind die Finanzämter oder die Geschäftsstellen der Gutachterausschüsse für Grundstückswerte.

6.3 Index der Erzeugerpreise ausgewählter gewerblicher Produkte

Die Messzahlen beruhen auf Verkaufspreisen, die monatlich bei den Erzeugerfirmen erhoben werden. Änderungen dieser Preise, die auf Qualitätsunterschieden oder auf geänderten Lieferungs-

und Zahlungsbedingungen beruhen, werden bei der Berechnung der Messzahlen ausgeschaltet.

6.4 Preisindex für die Lebenshaltung - Deutschland -

Die Mieten der im Preisindex für die Lebenshaltung aller privaten Haushalte erfassten Wohnungsarten verstehen sich einschließlich Nebenkosten wie Kanalisation, Straßenreinigung, Müllabfuhr, Kaminreinigung, Treppenhausbeleuchtung und Wasserverbrauch (Nettokaltmiete und kalte Betriebskosten - Bruttokaltmiete).

Der Index wird für alle privaten Haushalte auf Basis 1995=100 berechnet.

7 Löhne

7.1 Durchschnittliche Arbeitszeiten und Verdienste der Arbeiter in ausgewählten Gewerbegruppen

Die nachgewiesenen Wochenarbeitszeiten, Bruttostunden- und Bruttowochenverdienste für Arbeiter sind Durchschnittsangaben je Arbeiter. Die Erhebung wird auf repräsentativer Grundlage durchgeführt, wobei im allgemeinen etwa 13 % der Betriebe mit 10 Beschäftigten und mehr (im Hoch- und Tiefbau mit 5 Beschäftigten und mehr) erfasst werden. Bei der Erhebung werden keine individuellen Angaben für einzelne Arbeiter, sondern die aus der betrieblichen Abrechnung anfallenden Lohnsummen für jeweils ganze Arbeitsgruppen erfragt (Summenmethode).

7.2 Index der tariflichen Stundenlöhne (Zeitlohn) für männliche Arbeiter in der höchsten tarifmäßigen Altersstufe

Die Indexberechnungen bauen auf sämtlichen Lohn- bzw. Gehaltsgruppen eines Tarifvertrages auf. Tarifierhöhungen, die nicht linear, sondern in unterschiedlicher Höhe für die einzelnen Gruppen erfolgen, kommen also ihrer tatsächlichen Bedeutung entsprechend in den Ergebnissen zum Ausdruck.

Die Indizes werden nach der Formel von Laspeyres berechnet, d.h. sie messen die reine Tarifierhöhung unter Ausschaltung von Änderungen in der Beschäftigungsstruktur. Die Wertgewichte für die Wägung werden durch Multiplikation der Beschäftigtenzahlen im Basisjahr mit dem Tarifsatz im Basisjahr gewonnen.

8 Geld und Kredit

8.1 Bauspargeschäft

Angaben über die Geschäftsentwicklung der im Bundesgebiet bestehenden privaten und öffentlichen Bausparkassen.

8.2 Bestand an Hypothekarkrediten auf Wohngrundstücke

Unter dem Bestand an hypothekarisch gesicherten Darlehen auf Wohngrundstücke werden nur die Kredite, die auf dem organisierten Hypothekarkreditmarkt gewährt werden, nachgewiesen. Darlehensgeber im Hypothekarkreditgeschäft sind die Realkreditinstitute, Universalbanken und Versicherungen.

8.3 Hypothekarkreditzinsen sowie Renditen festverzinslicher inländischer Wertpapiere

Monatliche Darstellung der Durchschnittszinssätze und der Streubreite der Effektivverzinsung von Hypothekarkrediten auf Wohngrundstücke sowie der Umlaufrenditen von tarifbesteuerten festverzinslichen Wertpapieren an Hand der Veröffentlichungen der Deutschen Bundesbank.

8.4 Konkurse und Vergleichsverfahren

Die Angaben beruhen auf den Meldungen der Amtsgerichte (Konkursgerichte) über die eröffneten und mangels Masse abgelehnten Konkursverfahren sowie über die eröffneten Vergleichsverfahren. Die außergerichtlichen Vergleichsverfahren werden statistisch nicht erfasst.

8.5 Insolvenzen

Insolvenzverfahren = beantragte Konkursverfahren plus eröffnete Vergleichsverfahren abzüglich Anschlusskonkurse. Anschlusskonkurse = beantragte Konkursverfahren, die als eröffnete Vergleichsverfahren bereits statistisch erfasst wurden.

9 Finanzen und Steuern

9.1 Ausgaben für Baumaßnahmen

Ergebnisse der Vierteljahresstatistik über die Finanzwirtschaft von Bund, Ländern, Gemeinden und -verbänden.

Dargestellt werden die Ausgaben für Baumaßnahmen nach ausgewählten Aufgabenbereichen.

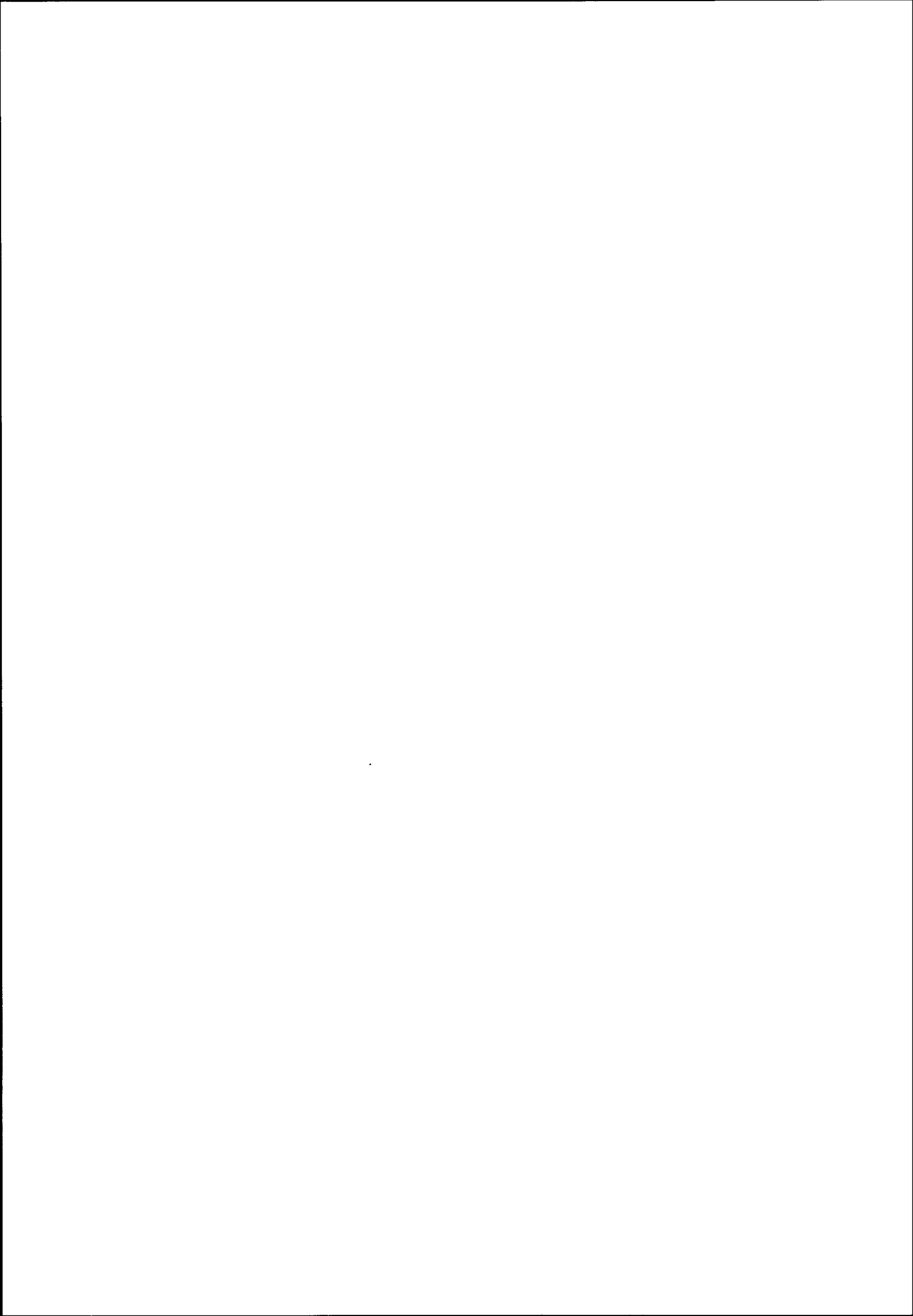

Allgemeiner Überblick
Ergebnisse der Bauberichterstattung ¹⁾

Gegenstand der Nachweisführung	Einheit Basis-jahr	September 2001	August 2001	September 2000	Januar bis September 2001	September 2001		Januar bis September 2001
						Veränderung in Prozent gegenüber		
						August 2001	September 2000	Januar bis September 2000
Vorbereitende Baustellenarbeiten, Hoch- und Tiefbau - Alle Betriebe -								
Deutschland								
Beschäftigte	1 000	949	952	1 064	943	- 0,4	- 10,8	- 10,5
Geleistete Arbeitsstunden	1000 Std	98 721	100 248	118 540	819 996	- 1,5	- 16,7	- 15,1
dar.: Wohnungsbau	1000 Std	37 958	38 157	49 223	320 272	- 0,5	- 22,9	- 22,3
Gewerblicher Bau	1000 Std	30 147	31 471	34 689	259 801	- 4,2	- 13,1	- 10,0
Öffentl. u. Straßenbau	1000 Std	30 616	30 620	34 628	239 923	- 0,0	- 11,6	- 9,5
Hochbau	1000 Std	62 686	63 748	77 879	532 083	- 1,7	- 19,5	- 17,7
Tiefbau	1000 Std	36 035	36 500	40 661	287 913	- 1,3	- 11,4	- 9,8
Baugewerblicher Umsatz ²⁾	Mill. DM	15 615	16 168	17 617	123 285	- 3,4	- 11,4	- 10,3
dar.: Wohnungsbau	Mill. DM	4 779	4 915	6 137	38 996	- 2,8	- 22,1	- 21,6
Gewerblicher Bau	Mill. DM	5 843	6 171	6 192	47 460	- 5,3	- 5,6	- 3,1
Öffentl. u. Straßenbau	Mill. DM	4 993	5 083	5 289	36 829	- 1,8	- 5,6	- 5,0
Hochbau	Mill. DM	9 801	10 131	11 337	79 813	- 3,3	- 13,5	- 12,6
Tiefbau	Mill. DM	5 813	6 037	6 280	43 472	- 3,7	- 7,4	- 5,7
Produktionsindex (Originalwert)	1995 = 100	82,4	82,6	94,8	75,1	- 0,2	- 13,1	- 12,3
Arbeitstage	Anzahl	20	23	21				
Früheres Bundesgebiet								
Beschäftigte	1 000	692	694	757	688	- 0,2	- 8,5	- 8,1
Geleistete Arbeitsstunden	1000 Std	71 104	70 303	83 261	592 719	1,1	- 14,6	- 12,9
dar.: Wohnungsbau	1000 Std	28 556	27 770	35 728	240 865	2,8	- 20,1	- 19,4
Gewerblicher Bau	1000 Std	21 367	21 946	23 774	184 736	- 2,6	- 10,1	- 7,6
Öffentl. u. Straßenbau	1000 Std	21 181	20 587	23 759	167 118	2,9	- 10,9	- 8,0
Hochbau	1000 Std	46 132	45 679	55 481	391 768	1,0	- 16,9	- 15,0
Tiefbau	1000 Std	24 972	24 624	27 780	200 951	1,4	- 10,1	- 8,6
Baugewerblicher Umsatz ²⁾	Mill. DM	12 018	12 237	13 386	95 668	- 1,8	- 10,2	- 8,2
dar.: Wohnungsbau	Mill. DM	3 775	3 812	4 748	30 979	- 1,0	- 20,5	- 19,6
Gewerblicher Bau	Mill. DM	4 546	4 695	4 765	37 159	- 3,2	- 4,6	- 0,4
Öffentl. u. Straßenbau	Mill. DM	3 696	3 731	3 874	27 530	- 0,9	- 4,6	- 3,0
Hochbau	Mill. DM	7 755	7 889	8 780	63 339	- 1,7	- 11,7	- 10,3
Tiefbau	Mill. DM	4 263	4 348	4 606	32 328	- 2,0	- 7,4	- 3,7
Produktionsindex (Originalwert)	1995 = 100	86,1	84,7	97,4	78,6	1,7	- 11,6	- 10,8
Arbeitstage	Anzahl	20	23	21				
Neue Länder und Berlin-Ost								
Beschäftigte	1 000	256	258	307	255	- 0,8	- 16,4	- 16,4
Geleistete Arbeitsstunden	1000 Std	27 617	29 945	35 279	227 277	- 7,8	- 21,7	- 20,4
dar.: Wohnungsbau	1000 Std	9 402	10 387	13 495	79 407	- 9,5	- 30,3	- 30,0
Gewerblicher Bau	1000 Std	8 780	9 525	10 915	75 065	- 7,8	- 19,6	- 15,4
Öffentl. u. Straßenbau	1000 Std	9 435	10 033	10 869	72 805	- 6,0	- 13,2	- 12,9
Hochbau	1000 Std	16 554	18 069	22 398	140 315	- 8,4	- 26,1	- 24,6
Tiefbau	1000 Std	11 063	11 876	12 881	86 962	- 6,8	- 14,1	- 12,6
Baugewerblicher Umsatz ²⁾	Mill. DM	3 597	3 931	4 231	27 617	- 8,5	- 15,0	- 16,9
dar.: Wohnungsbau	Mill. DM	1 004	1 103	1 389	8 017	- 9,0	- 27,7	- 28,5
Gewerblicher Bau	Mill. DM	1 296	1 476	1 427	10 301	- 12,2	- 9,2	- 11,5
Öffentl. u. Straßenbau	Mill. DM	1 297	1 352	1 415	9 299	- 4,1	- 8,4	- 10,4
Hochbau	Mill. DM	2 046	2 242	2 557	16 473	- 8,7	- 20,0	- 20,4
Tiefbau	Mill. DM	1 550	1 689	1 675	11 144	- 8,2	- 7,4	- 11,1
Produktionsindex (Originalwert)	1995 = 100	69,3	74,9	85,3	62,5	- 7,5	- 18,8	- 18,2
Arbeitstage	Anzahl	20	23	21				

1) Siehe Erläuterungen zu den Monatsberichten für Vorbereitende Baustellenarbeiten, Hoch- und Tiefbau.

2) Ohne Umsatzsteuer.

Allgemeiner Überblick

Ergebnisse der Bauberichterstattung ¹⁾

Gegenstand der Nachweisführung	Einheit	September 2001	August 2001	September 2000	Januar bis September 2001	September 2001		Januar bis September 2001
						Veränderung in Prozent gegenüber		
						August 2001	September 2000	Januar bis September 2000

Vorbereitende Baustellenarbeiten, Hoch- und Tiefbau

- Betriebe des Monatsberichtsgebietes - ²⁾

Deutschland

Beschäftigte	1 000	587	590	658	583	-0,4	-10,7	- 11,1
Geleistete Arbeitsstunden	1000 Std	62 054	63 119	72 531	512 209	-1,7	-14,4	- 13,5
Baugewerblicher Umsatz ³⁾	Mill. DM	11 516	11 942	12 620	90 375	-3,6	-8,8	- 7,9
Auftragseingang	Mill. DM	9 793	9 694	10 721	84 558	1,0	-8,7	- 5,0
dar.: Wohnungsbau	Mill. DM	1 906	1 779	2 206	17 319	7,2	-13,6	- 16,5
Gewerblicher Bau	Mill. DM	4 097	4 019	4 565	35 152	1,9	-10,3	- 2,6
Öffentl. u. Straßenbau	Mill. DM	3 790	3 897	3 950	32 087	-2,7	-4,0	- 0,3
Hochbau	Mill. DM	5 407	5 215	6 166	47 883	3,7	-12,3	- 7,5
Tiefbau	Mill. DM	4 387	4 479	4 554	36 676	-2,1	-3,7	- 1,5

Früheres Bundesgebiet

Beschäftigte	1 000	422	423	458	419	-0,3	-8,0	- 8,1
Geleistete Arbeitsstunden	1000 Std	43 693	43 301	49 737	362 340	0,9	-12,2	- 10,8
Baugewerblicher Umsatz ³⁾	Mill. DM	8 759	8 933	9 456	69 377	-1,9	-7,4	- 5,3
Auftragseingang	Mill. DM	7 693	7 443	8 281	66 249	3,4	-7,1	- 1,6
dar.: Wohnungsbau	Mill. DM	1 528	1 380	1 711	13 770	10,7	-10,7	- 10,6
Gewerblicher Bau	Mill. DM	3 344	3 195	3 670	28 187	4,7	-8,9	0,6
Öffentl. u. Straßenbau	Mill. DM	2 821	2 868	2 900	24 292	-1,6	-2,7	1,5
Hochbau	Mill. DM	4 466	4 167	4 948	38 867	7,2	-9,7	- 3,3
Tiefbau	Mill. DM	3 227	3 276	3 333	27 382	-1,5	-3,2	0,8

Neue Länder und Berlin-Ost

Beschäftigte	1 000	166	167	200	165	-0,6	-17,0	- 17,9
Geleistete Arbeitsstunden	1000 Std	18 361	19 818	22 794	149 869	-7,4	-19,4	- 19,4
Baugewerblicher Umsatz ³⁾	Mill. DM	2 757	3 009	3 164	20 997	-8,4	-12,9	- 15,8
Auftragseingang	Mill. DM	2 101	2 251	2 440	18 309	-6,7	-13,9	- 15,4
dar.: Wohnungsbau	Mill. DM	379	399	496	3 549	-5,1	-23,6	- 33,5
Gewerblicher Bau	Mill. DM	753	824	895	6 965	-8,6	-15,9	- 13,6
Öffentl. u. Straßenbau	Mill. DM	969	1 029	1 049	7 795	-5,8	-7,7	- 5,4
Hochbau	Mill. DM	941	1 048	1 218	9 016	-10,3	-22,8	- 22,0
Tiefbau	Mill. DM	1 160	1 203	1 222	9 293	-3,6	-5,1	- 7,8

1) Siehe Erläuterungen zu den Monatsberichten für Vorbereitende Baustellenarbeiten, Hoch- und Tiefbau.

2) Betriebe mit i. d. R. 20 Beschäftigten und mehr.

3) Ohne Umsatzsteuer.

Allgemeiner Überblick

Ergebnisse der Bauberichterstattung ¹⁾

Gegenstand der Nachweisführung	Einheit	3. Vj. 2001	2. Vj. 2001	3. Vj. 2000	1. - 3. Vj. 2001	3. Vj. 2001		1. bis 3. Vj. 2001
						Veränderung in Prozent gegenüber		
						2. Vj. 2001	3. Vj. 2000	1. bis 3. Vj. 2000
Baugewerbe - Betriebe des Monats- bzw. Vierteljahresberichtsgebietes - ²⁾								
Insgesamt								
Deutschland								
Beschäftigte ³⁾	1 000	944	941	1 042	938	0,3	-9,4	-9,7
Geleistete Arbeitsstunden	1000 Std	301 022	291 248	334 025	839 637	3,4	-9,9	-11,7
Baugewerblicher Umsatz ⁴⁾	Mill. DM	51 119	45 604	53 664	131 922	12,1	-4,7	-6,7
Früheres Bundesgebiet								
Beschäftigte ³⁾	1 000	691	688	738	686	0,4	-6,3	-6,3
Geleistete Arbeitsstunden	1000 Std	215 366	210 960	231 055	606 034	2,1	-6,8	-8,5
Baugewerblicher Umsatz ⁴⁾	Mill. DM	39 274	35 399	40 355	102 205	10,9	-2,7	-3,9
Neue Länder und Berlin-Ost								
Beschäftigte ³⁾	1 000	253	253	304	253	-0,1	-16,9	-17,7
Geleistete Arbeitsstunden	1000 Std	85 656	80 288	102 970	233 603	6,7	-16,8	-19,1
Baugewerblicher Umsatz ⁴⁾	Mill. DM	11 845	10 205	13 309	29 717	16,1	-11,0	-15,2
Vorbereitende Baustellenarbeiten, Hoch- und Tiefbau ²⁾								
Deutschland								
Beschäftigte ³⁾	1 000	587	588	658	583	-0,2	-10,7	-11,1
Geleistete Arbeitsstunden	1000 Std	189 659	183 198	212 913	512 209	3,5	-10,9	-13,5
Baugewerblicher Umsatz ⁴⁾	Mill. DM	35 531	31 409	37 401	90 375	13,1	-5,0	-7,9
Früheres Bundesgebiet								
Beschäftigte ³⁾	1 000	422	422	458	419	-0,2	-8,0	-8,1
Geleistete Arbeitsstunden	1000 Std	132 642	130 394	144 500	362 340	1,7	-8,2	-10,8
Baugewerblicher Umsatz ⁴⁾	Mill. DM	26 986	24 140	27 838	69 377	11,8	-3,1	-5,3
Neue Länder und Berlin-Ost								
Beschäftigte ³⁾	1 000	166	166	200	165	-0,1	-17,0	-17,9
Geleistete Arbeitsstunden	1000 Std	57 017	52 804	68 413	149 869	8,0	-16,7	-19,4
Baugewerblicher Umsatz ⁴⁾	Mill. DM	8 545	7 270	9 563	20 997	17,5	-10,6	-15,8
Bauinstallation und sonstiges Baugewerbe ²⁾								
Deutschland								
Beschäftigte ³⁾	1 000	357	353	384	355	1,1	-7,2	-7,3
Geleistete Arbeitsstunden	1000 Std	111 363	108 050	121 112	327 428	3,1	-8,0	-8,8
Baugewerblicher Umsatz ⁴⁾	Mill. DM	15 588	14 195	16 263	41 547	9,8	-4,2	-3,9
Früheres Bundesgebiet								
Beschäftigte ³⁾	1 000	269	266	279	267	1,5	-3,6	-3,5
Geleistete Arbeitsstunden	1000 Std	82 724	80 566	86 555	243 694	2,7	-4,4	-5,0
Baugewerblicher Umsatz ⁴⁾	Mill. DM	12 288	11 260	12 517	32 828	9,1	-1,8	-0,8
Neue Länder und Berlin-Ost								
Beschäftigte ³⁾	1 000	87	87	105	88	-0,1	-16,8	-17,4
Geleistete Arbeitsstunden	1000 Std	28 639	27 484	34 557	83 734	4,2	-17,1	-18,5
Baugewerblicher Umsatz ⁴⁾	Mill. DM	3 300	2 935	3 746	8 719	12,4	-11,9	-13,8

1) Siehe Erläuterungen zu den Monats- bzw. Vierteljahresberichten für Vorbereitende Baustellenarbeiten, Hoch- und Tiefbau, Bauinstallation und sonstiges Baugewerbe.

2) Betriebe mit i. d. R. 20 Beschäftigten und mehr.

3) Am Ende des Vierteljahres.

4) Ohne Umsatzsteuer.

Allgemeiner Überblick

Ergebnisse der Bautätigkeitsstatistik

- Früheres Bundesgebiet -

Im Zeitraum 01.01. - 30.09.2001 wurden insgesamt 188 057 Genehmigungen zum Bau von Wohnungen in Wohn- und Nichtwohngebäuden erteilt. Dies entspricht einem Rückgang um 14,6 % zum Vergleichszeitraum des Vorjahres. Die Zahl der Wohnungen in neuen Gebäuden beläuft sich auf 171 028. Darunter waren 85 470 Wohnungen in Wohngebäuden mit einer Wohnung, 24 488 Wohnungen in Wohngebäuden mit zwei Wohnungen und 56 674 Wohnungen in Wohngebäuden mit 3 und mehr Wohnungen. Hierbei war der stärkste Rückgang mit 18,8 % bei den Wohngebäuden mit zwei Wohnungen zu verzeichnen.

Die genehmigten neuen Wohn- und Nichtwohngebäude umfassten einen Rauminhalt von 253,1 Mill. Kubikmetern; die veranschlagten Baukosten beliefen sich auf 79,4 Mrd. DM.

Davon entfielen auf Wohngebäude 107,8 Mill. Kubikmeter Rauminhalt und 47,2 Mrd. DM veranschlagte Baukosten. Für Nichtwohngebäude wurden Baukosten in Höhe von 32,2 Mrd. DM veranschlagt, wobei der Rauminhalt 145,3 Mill. Kubikmeter betrug.

Für öffentliche Bauherren wurden 11,3 Mill. Kubikmeter umbauter Raum genehmigt (+0,3 %). Bei den nichtöffentlichen Bauherren erhöhte sich ebenfalls der genehmigte umbaute Raum (+4,2 %) gegenüber dem Vorjahreszeitraum.

Fertiggestellt wurden insgesamt 89 012 Wohnungen in Wohn- und Nichtwohngebäuden (-18,1 %). Darunter waren 81 700 Wohnungen in neuen Gebäuden.

Genehmigungen ----- Fertigstellungen	Einheit	Januar bis September		Veränderung gegenüber dem Vorjahres- zeitraum
		2000	2001	
		Absolut		%
Genehmigte Wohnungen in Wohn- und Nichtwohngebäuden (Baumaßnahmen insgesamt)	Anzahl	220 322	188 057	-14,6
darunter: Wohnungen in neuen Gebäuden	Anzahl	200 078	171 028	-14,5
Darunter: Wohnungen in Wohngebäuden				
mit 1 Wohnung	Anzahl	97 698	85 470	-12,5
mit 2 Wohnungen	Anzahl	30 150	24 488	-18,8
mit 3 und mehr Wohnungen	Anzahl	67 220	56 674	-15,7
Genehmigte Wohn- und Nichtwohngebäude (Errichtung neuer Gebäude)	1 000 m ³	264 158	253 126	-4,2
	Mill. DM	85 397,1	79 380,6	-7,0
davon: Genehmigte Wohngebäude	1 000 m ³	124 301	107 789	-13,3
	Mill. DM	54 402,8	47 192,1	-13,3
Genehmigte Nichtwohngebäude	1 000 m ³	139 857	145 337	3,9
	Mill. DM	30 994,3	32 188,5	3,9
davon: öffentliche Bauherren (einschl. Organisationen ohne Erwerbszweck)	1 000 m ³	11 271	11 302	0,3
	Mill. DM	5 206,6	5 236,3	0,6
nichtöffentliche Bauherren (Unternehmen und private Haushalte)	1 000 m ³	128 593	134 050	4,2
	Mill. DM	25 787,7	26 952,3	4,5
Fertiggestellte Wohnungen in Wohn- und Nichtwohngebäuden (Baumaßnahmen insgesamt)	Anzahl	108 666	89 012	-18,1
darunter: Wohnungen in neuen Gebäuden	Anzahl	99 831	81 700	-18,2

Allgemeiner Überblick

Ergebnisse der Bautätigkeitsstatistik

- Neue Länder und Berlin-Ost -

Im Zeitraum 01.01. - 30.09.2001 wurden insgesamt 38 042 Genehmigungen zum Bau von Wohnungen in Wohn- und Nichtwohngebäuden erteilt. Dies entspricht einem Rückgang um 26,1 % zum Vergleichszeitraum des Vorjahres. Die Zahl der Wohnungen in neuen Gebäuden belief sich auf 32 486. Darunter waren 20 698 Wohnungen in Wohngebäuden mit einer Wohnung, 3 608 Wohnungen in Wohngebäuden mit zwei Wohnungen und 7 492 Wohnungen in Wohngebäuden mit 3 und mehr Wohnungen. Bei den Ein- und Zweifamilienhäusern ist der Trend rückläufig (-20,4 % und -24,7 %); bei den Mehrfamilienhäusern ist ein noch deutlicherer Rückgang der Baunachfrage zu verzeichnen (-33,8 %).

Die genehmigten neuen Wohn- und Nichtwohngebäude umfassten einen Rauminhalt von 39,4 Mill. Kubikmetern; die veranschlagten Baukosten beliefen sich auf 12,0 Mrd. DM.

Davon entfielen auf Wohngebäude 17,1 Mill. Kubikmeter Rauminhalt und 7,1 Mrd. DM veranschlagte Baukosten. Für Nichtwohngebäude wurden Baukosten in Höhe von 4,9 Mrd. DM veranschlagt, wobei der Rauminhalt 22,3 Mill. Kubikmeter betrug.

Für öffentliche Bauherren wurden 3,3 Mill. Kubikmeter umbauter Raum genehmigt (-39,1 %). Bei den nichtöffentlichen Bauherren verringerte sich der genehmigte umbaute Raum um 8,7 % gegenüber dem Vorjahreszeitraum.

Fertiggestellt wurden insgesamt 18 443 Wohnungen in Wohn- und Nichtwohngebäuden. Dies entspricht einer Verminderung um 32,4 % gegenüber dem Vorjahreszeitraum.

Genehmigungen ----- Fertigstellungen	Einheit	Januar bis September		Veränderung gegenüber dem Vorjahres- zeitraum
		2000	2001	
		Absolut		%
Genehmigte Wohnungen in Wohn- und Nichtwohngebäuden (Baumaßnahmen insgesamt)	Anzahl	51 486	38 042	-26,1
darunter: Wohnungen in neuen Gebäuden	Anzahl	43 102	32 486	-24,6
darunter: Wohnungen in Wohngebäuden				
mit 1 Wohnung	Anzahl	26 014	20 698	-20,4
mit 2 Wohnungen	Anzahl	4 790	3 608	-24,7
mit 3 und mehr Wohnungen	Anzahl	11 319	7 492	-33,8
Genehmigte Wohn- und Nichtwohngebäude (Errichtung neuer Gebäude)	1 000 m ³ Mill. DM	48 416 16 844,7	39 360 11 970,7	-18,7 -28,9
davon: Genehmigte Wohngebäude	1 000 m ³ Mill. DM	22 229 9 540,9	17 110 7 095,7	-23,0 -25,6
Genehmigte Nichtwohngebäude	1 000 m ³ Mill. DM	26 187 7 303,8	22 250 4 875,0	-15,0 -33,3
davon: öffentliche Bauherren (einschl. Organisationen ohne Erwerbszweck)	1 000 m ³ Mill. DM	5 494 3 221,9	3 345 1 579,8	-39,1 -51,0
nichtöffentliche Bauherren (Unternehmen und private Haushalte)	1 000 m ³ Mill. DM	20 703 4 081,9	18 912 3 295,3	-8,7 -19,3
Fertiggestellte Wohnungen in Wohn- und Nichtwohngebäuden (Baumaßnahmen insgesamt)	Anzahl	27 270	18 443	-32,4
darunter: Wohnungen in neuen Gebäuden	Anzahl	22 500	16 292	-27,6

B A U G E N E H M I G U N G E N
F R U E H E R E S B U N D E S G E B I E T

————— URSPRUNGSREIHE
- - - - - G L A T T E K O M P O N E N T E *)

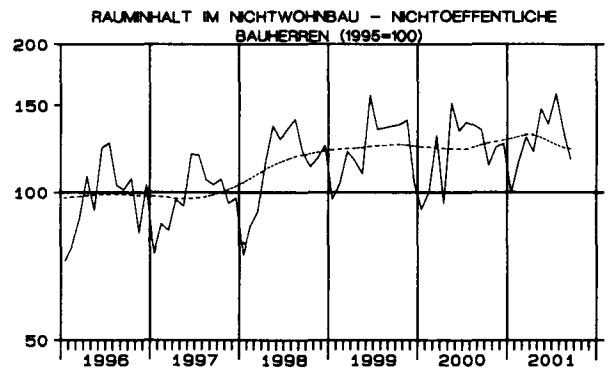
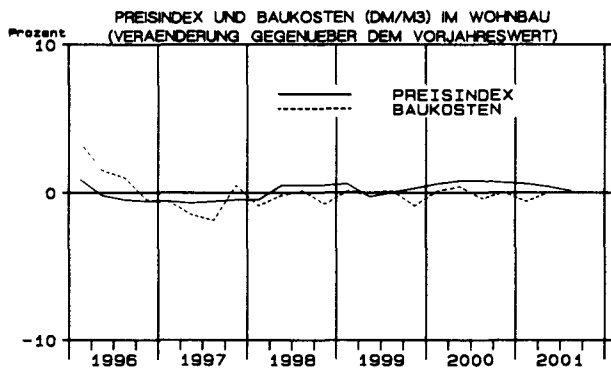
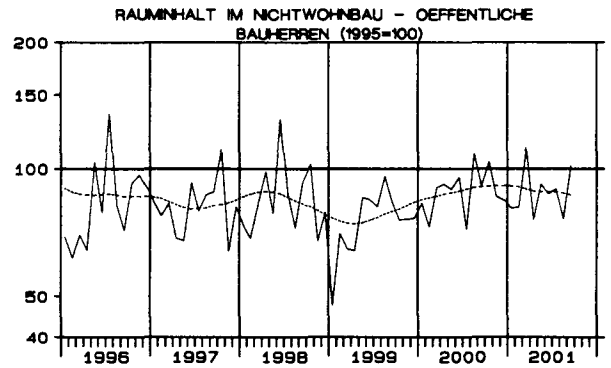
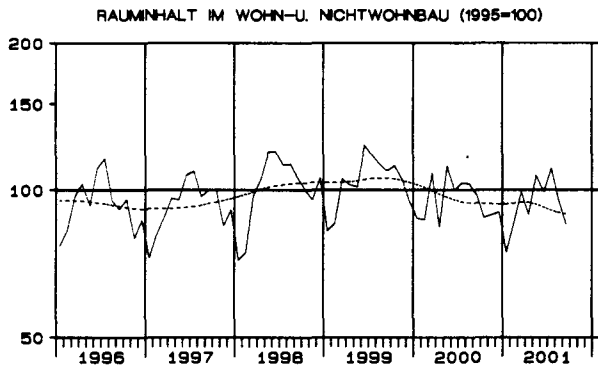
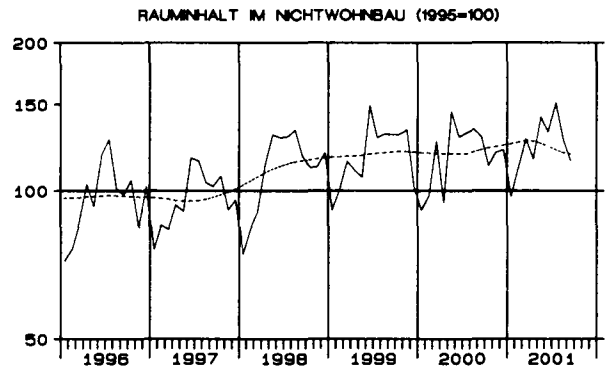
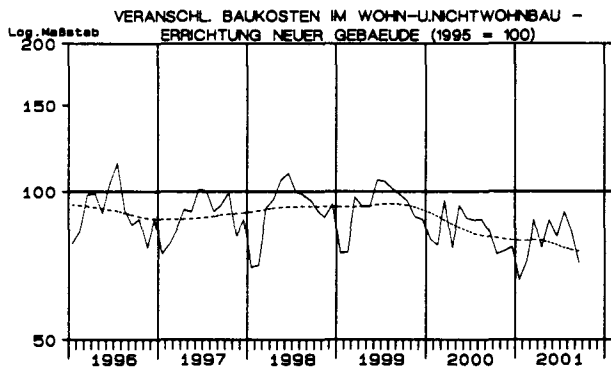
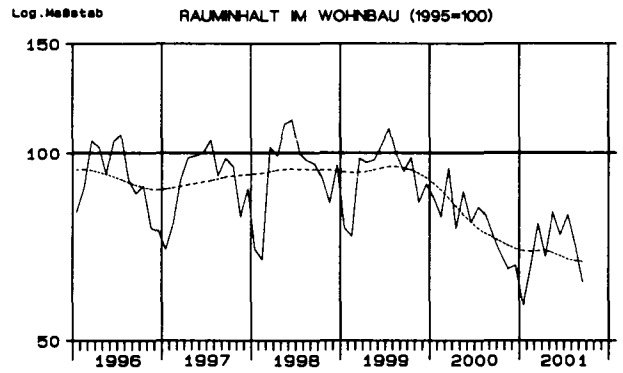
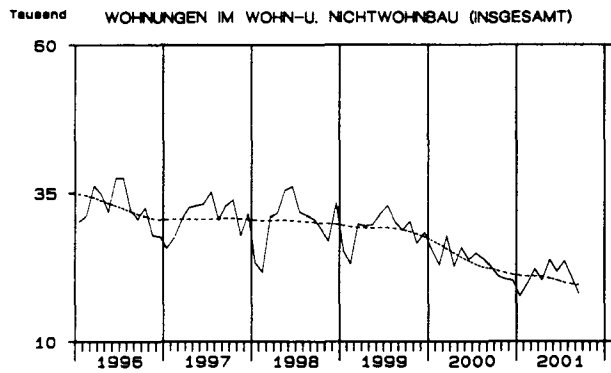

*) TREND-KONJUNKTUR-KOMPONENTE DES "BERLINER VERFAHRENS" (BV4+) ZUR ZEITREIHENANALYSE.

STATISTISCHES INFORMATIONSSYSTEM (STATIS-BUND)

INDEX DES AUFTRAGSBESTANDS FÜR VORBEREITENDE BAUSTELLENARBEITEN, HOCH- UND TIEFBAU

Deutschland

Volumenindex 1995 = 100

— Ursprungreihe
 - - - - - Glatte Komponente *)

Log. Maßstab

Insgesamt

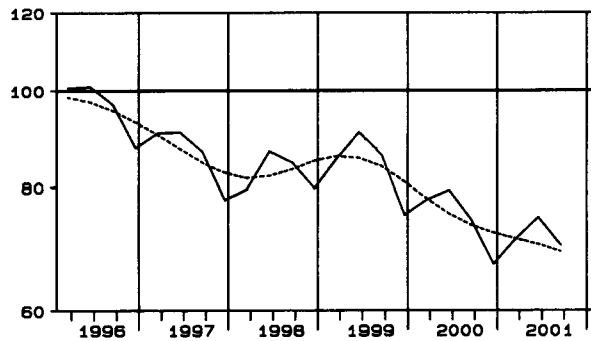

Hochbau

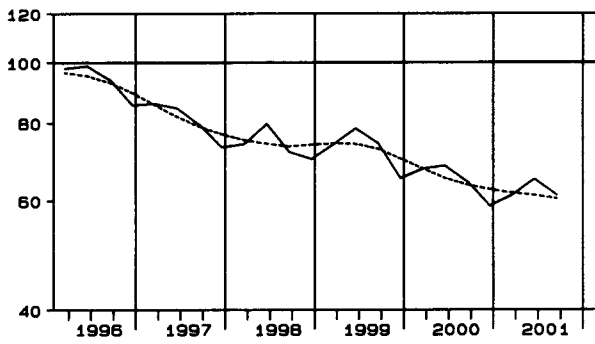

Tiefbau

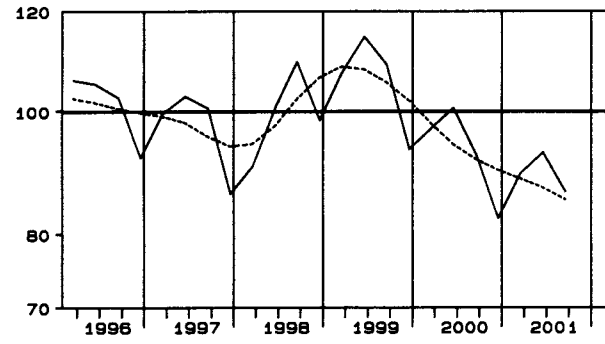

Wohnungsbau

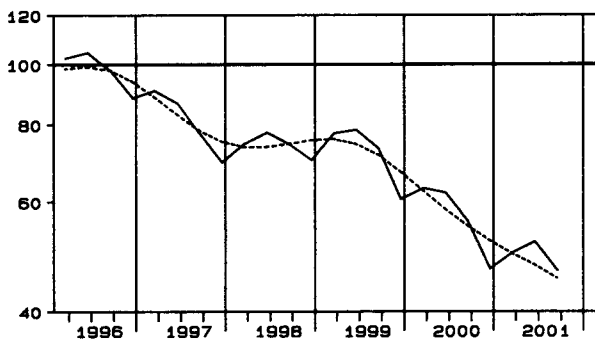

Straßenbau

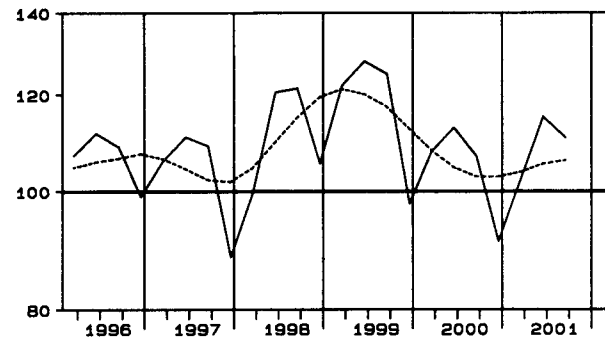

Hochbau ohne Wohnungsbau

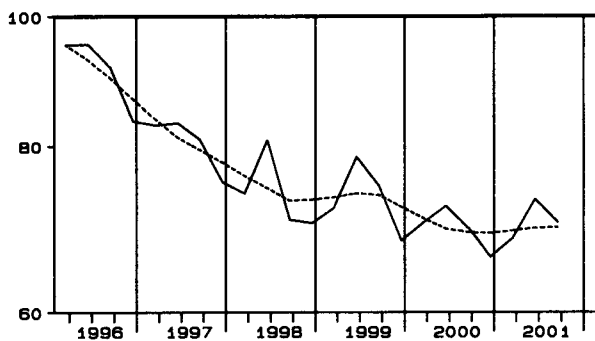

Tiefbau ohne Straßenbau

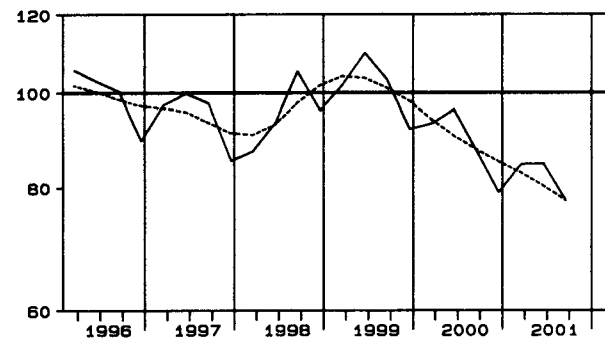

*) Trend-Konjunktur-Komponente des "Berliner Verfahrens" (BV4Q) zur Zeitreihenanalyse.

INDEX DES AUFTRAGSBESTANDS FÜR VORBEREITENDE BAUSTELLENARBEITEN, HOCH- UND TIEFBAU

Früheres Bundesgebiet

Volumenindex 1995 = 100

— Ursprungssreihe
 - - - - - Glatte Komponente *)

Log. Maßstab

Insgesamt

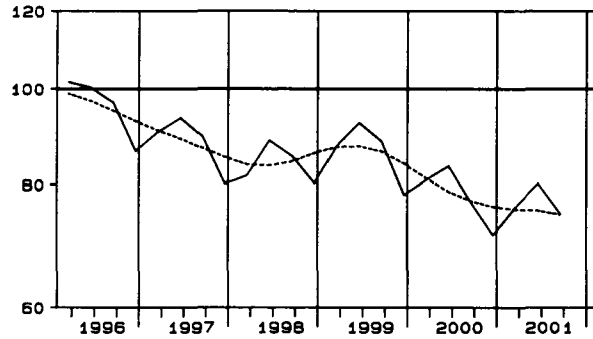

Hochbau

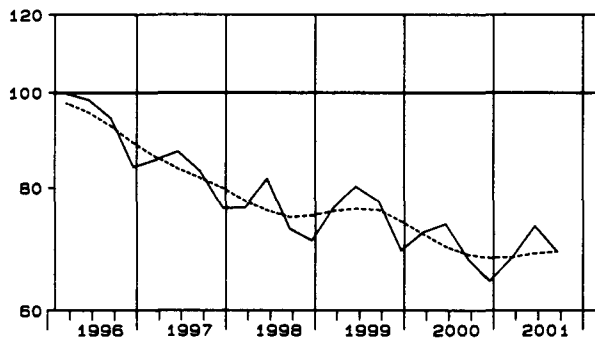

Tiefbau

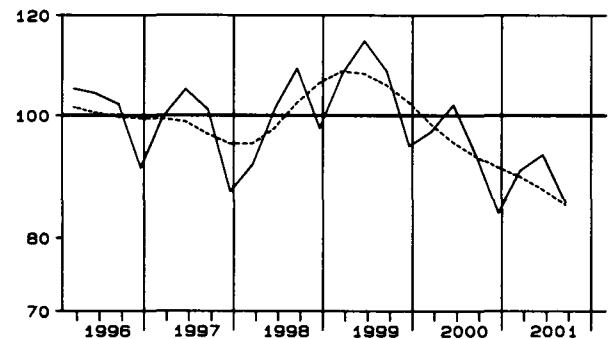

Wohnungsbau

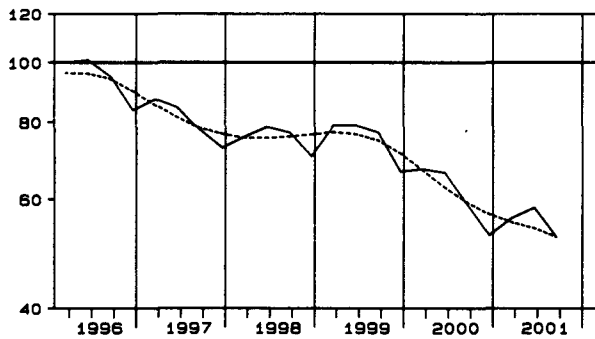

Straßenbau

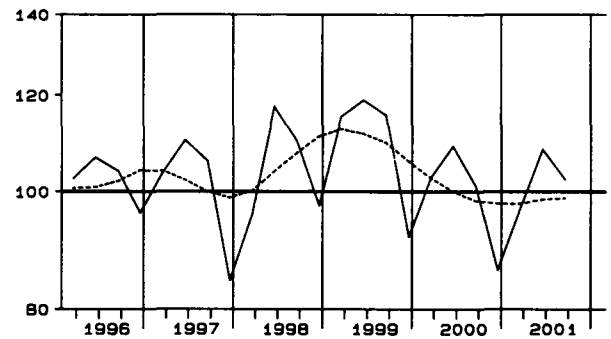

Hochbau ohne Wohnungsbau

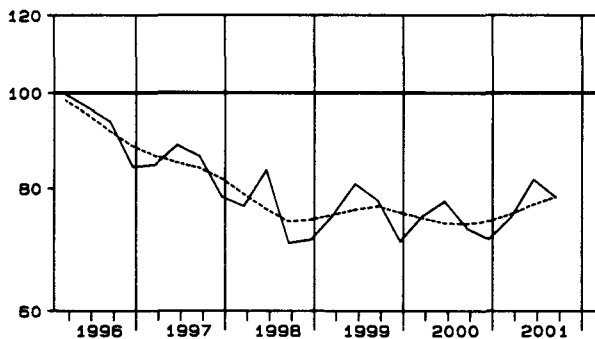

Tiefbau ohne Straßenbau

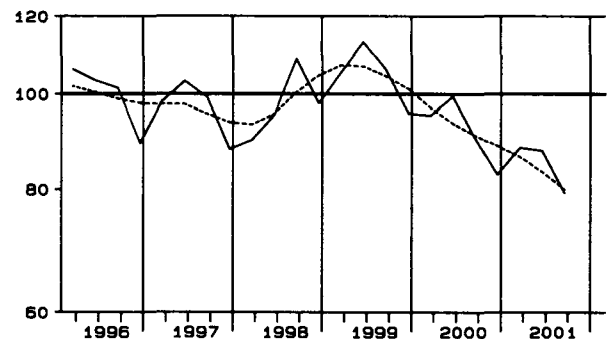

*) Trend-Konjunktur-Komponente des "Berliner Verfahrens" (BV4Q) zur Zeitreihenanalyse.

INDEX DES AUFTRAGSBESTANDS FÜR VORBEREITENDE BAUSTELLENARBEITEN, HOCH- UND TIEFBAU

Neue Länder und Berlin-Ost

Volumenindex 1995 = 100

— Ursprungreihe
 - - - - - Glatte Komponente *)

Log. Maßstab

Insgesamt

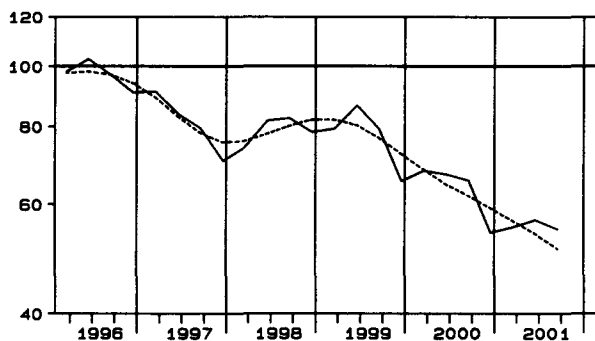

Hochbau

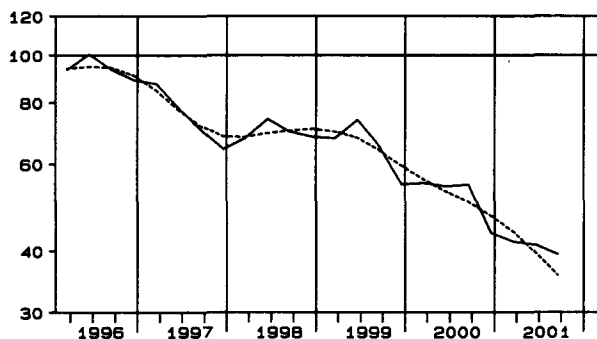

Tiefbau

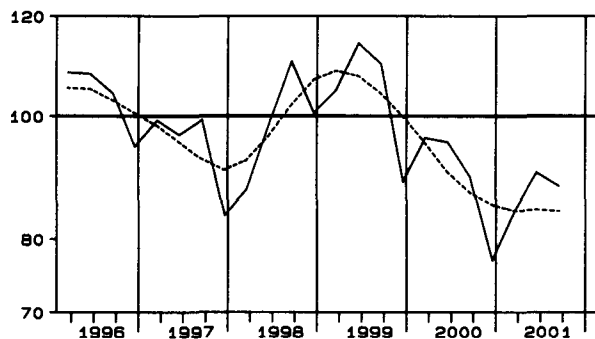

Wohnungsbau

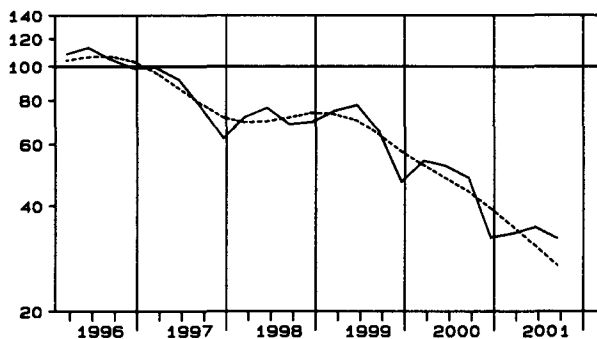

Straßenbau

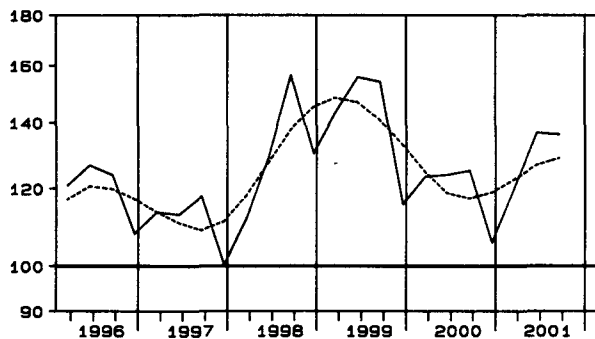

Hochbau ohne Wohnungsbau

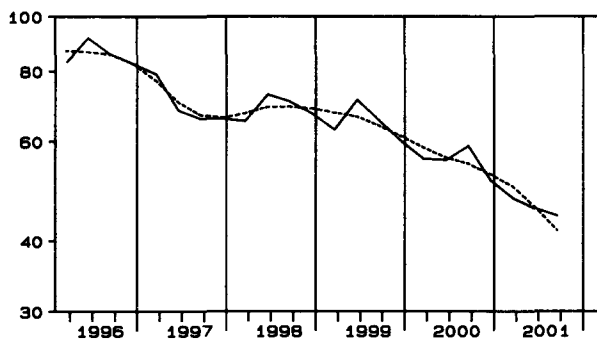

Tiefbau ohne Straßenbau

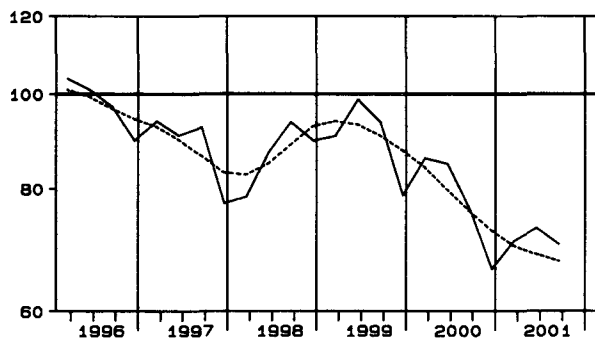

*) Trend-Konjunktur-Komponente des "Berliner Verfahrens" (BV4Q) zur Zeitreihenanalyse.

Tabellenteil
Baubencherterstattung
1 Vorbereitende Baustellenarbeiten, Hoch- und Tiefbau
1.1 Langfristige Übersichten
Deutschland
1.1.1 Betriebe, Beschäftigte, Lohn- und Gehaltssumme
- Alle Betriebe -

Jahr	Be- triebe ¹⁾	Beschäftigte ²⁾							Brutto- lohn- summe ^{4) 5)}	Brutto- gehalt- summe ⁵⁾
		ins- gesamt	tätige Inhaber und Mitinhaber	kaufm. und technische Angestellte	übrige Beschäftigte					
					zusammen	Fach- arbeiter ³⁾	Fachwerker und Werker	gewerblich Auszu- bildende		
Anzahl	1 000							Mill. DM		
1991	.	1 282	49	201	1 033	761	213	59	40 362	10 430
1992	.	1 301	48	201	1 052	753	236	63	45 368	11 937
1993	.	1 343	49	209	1 085	764	253	69	47 759	13 241
1994	.	1 405	51	220	1 134	792	266	76	51 789	14 402
1995	73 853	1 412	53	227	1 132	783	263	86	51 597	15 068
1996	75 365	1 312	53	220	1 038	727	223	88	47 363	14 772
1997	77 055	1 221	55	213	953	667	202	85	43 749	14 325
1998	81 301	1 156	59	207	890	621	193	76	40 821	13 948
1999	80 560	1 110	59	200	851	599	184	68	39 861	13 719
2000	81 112	1 050	59	193	797	565	172	61	37 866	13 387

1.1.2 Geleistete Arbeitsstunden nach Art der Bauten und Auftraggebern
- Alle Betriebe -

Jahr	Arbeits- tage	Geleistete Arbeitsstunden								
		insgesamt ⁵⁾	davon im		Gewerb- licher Bau	Wohnungs- bau	Öffentlicher und Straßenbau			
			Hoch- bau	Tief- bau			zusammen	Hochbau	Tiefbau	
									Straßenbau	sonstiger Tiefbau
Anzahl	Mill. Stunden									
1991	249,8	1 599	1 043	556	614	506	479	126	169	184
1992	251,4	1 697	1 092	605	652	539	506	125	179	203
1993	252,1	1 696	1 103	594	635	577	484	114	167	202
1994	251,7	1 809	1 206	603	630	686	493	113	173	206
1995	250,6	1 734	1 171	563	598	679	458	110	157	191
1996	249,8	1 562	1 064	498	498	646	418	100	146	172
1997	248,6	1 480	1 004	476	453	630	398	90	143	165
1998	251,4	1 395	947	448	418	603	374	84	137	153
1999	253,1	1 362	911	451	407	582	372	79	140	152
2000	250,6	1 276	849	427	383	538	355	75	137	143

1.1.3 Umsatz insgesamt, baugewerblicher Umsatz
- Alle Betriebe -
Mill. DM

Jahr	Gesamt- umsatz	Baugewerblicher Umsatz								
		insgesamt ⁵⁾	davon im		Gewerb- licher Bau	Wohnungs- bau	Öffentlicher und Straßenbau			
			Hoch- bau	Tief- bau			zusammen	Hochbau	Tiefbau	
									Straßenbau	sonstiger Tiefbau
Anzahl	Mill. DM									
1991	170 234	166 414	106 571	59 843	65 907	48 507	52 001	12 649	19 317	20 035
1992	201 167	197 017	124 957	72 060	79 551	56 484	60 982	14 239	22 254	24 489
1993	207 645	203 455	131 923	71 532	81 642	61 928	59 885	13 716	21 022	25 147
1994	231 789	227 725	152 027	75 698	85 767	78 420	63 539	14 723	22 174	26 642
1995	232 402	228 502	154 214	74 288	85 941	80 145	62 416	15 254	21 521	25 641
1996	220 743	217 305	148 604	68 701	78 011	80 532	58 763	14 368	20 680	23 715
1997	213 517	210 354	142 792	67 562	73 764	78 703	57 887	13 719	21 080	23 089
1998	203 954	200 894	135 729	65 165	69 734	75 403	55 757	13 078	20 354	22 325
1999	206 046	202 976	134 151	68 824	71 189	74 616	57 170	12 274	22 065	22 831
2000	195 873	192 926	126 572	66 353	68 907	67 927	56 092	12 309	21 830	21 953

- 1) Ergebnisse der Totalerhebung, Stand jeweils Ende Juni.
2) Durchschnitt aus 12 Monatswerten.
3) Einschl. angestelltenversicherungspflichtige Poliere, Schachtmeister und Meister.

- 4) Einschl. Bruttogehaltssumme für Poliere, Schachtmeister und Meister.
5) Jahressummen.

Bauberichterstattung
1 Vorbereitende Baustellenarbeiten, Hoch- und Tiefbau
1.2 Beschäftigte, Lohn- und Gehaltssumme *)
- Alle Betriebe -

DEUTSCHLAND

Zeitraum	Beschäftigte								Brutto- lohn- summe	Brutto- gehalt- summe
	ins- gesamt	tätige Inhaber und Mit- inhaber	kaufmän- nische und technische Ange- stellte	Fach- arbeiter	Fach- werker und Werker	gewerb- lich Aus- zubil- dende	dar. aus- länd. Ar- beitneh- mer (von insgesamt)			
	Anzahl									
2000 Januar-September	1 054 257	59 257	194 165	567 356	172 160	61 320	67 715	27 909,7	9 834,0	
2001 Januar-September	943 234	57 190	180 389	498 880	153 158	53 618	60 147	24 939,8	9 223,6	
1999 September	1 138 266	59 138	198 880	619 786	192 291	68 171	72 058	3 550,6	1 103,5	
Oktober	1 134 092	58 893	200 403	614 669	191 716	68 411	71 066	3 424,2	1 113,5	
November	1 123 630	58 517	199 714	608 841	188 755	67 803	69 784	3 936,3	1 411,0	
Dezember	1 095 161	58 009	198 347	591 824	180 077	66 904	68 229	3 324,4	1 169,8	
2000 Januar	1 028 165	56 957	195 561	548 953	161 936	64 758	65 236	2 700,9	1 085,2	
Februar	1 006 413	56 547	193 469	536 413	157 006	62 978	64 735	2 599,0	1 053,4	
März	1 052 663	60 624	196 409	564 252	168 738	62 640	68 382	2 974,6	1 075,6	
April	1 062 763	60 130	196 022	571 566	172 606	62 439	68 808	3 097,3	1 103,3	
Mai	1 072 096	60 271	195 339	577 444	176 884	62 158	69 123	3 369,6	1 090,7	
Juni	1 069 518	60 625	194 229	576 985	177 677	60 002	68 888	3 266,6	1 162,8	
Juli	1 065 086	59 793	192 384	577 329	178 941	56 639	68 327	3 222,5	1 109,7	
August	1 067 847	59 222	192 368	578 535	178 712	59 010	68 301	3 480,3	1 077,2	
September	1 063 766	59 140	191 701	574 731	176 941	61 253	67 632	3 198,8	1 076,0	
Oktober	1 053 612	59 439	191 010	568 110	174 007	61 046	67 452	3 301,1	1 080,1	
November	1 041 452	58 816	190 463	560 402	171 422	60 349	66 599	3 708,3	1 362,5	
Dezember	1 012 217	58 606	188 300	541 064	164 945	59 302	64 352	2 947,3	1 110,2	
2001 Januar	948 875	58 046	184 704	497 885	150 666	57 574	60 634	2 585,1	1 026,6	
Februar	918 260	57 186	182 893	479 147	143 040	55 994	59 816	2 271,9	994,9	
März	928 299	57 297	181 670	487 277	146 932	55 123	59 578	2 471,7	1 002,5	
April	942 140	57 236	180 668	497 936	151 638	54 662	59 732	2 812,1	1 034,0	
Mai	950 076	57 185	180 249	503 009	155 439	54 194	60 396	3 018,4	1 020,4	
Juni	951 378	57 960	179 443	505 328	156 328	52 319	59 655	2 851,2	1 085,6	
Juli	948 925	56 521	178 217	506 247	158 576	49 364	60 209	3 009,8	1 049,1	
August	952 450	57 007	178 010	507 712	158 600	51 121	60 756	3 127,5	1 014,1	
September	948 707	56 271	177 650	505 376	157 202	52 208	60 547	2 792,3	996,6	
Veränderung gegenüber Vormonat in %										
1999 September	-0,2	0,0	-0,3	-0,5	-0,9	4,7	-0,3	-0,8	-0,6	
Oktober	-0,4	-0,4	0,8	-0,8	-0,3	0,4	-1,4	-3,6	0,9	
November	-0,9	-0,6	-0,3	-0,9	-1,5	-0,9	-1,8	15,0	26,7	
Dezember	-2,5	-0,9	-0,7	-2,8	-4,6	-1,3	-2,2	-15,5	-17,1	
2000 Januar	-6,1	-1,8	-1,4	-7,2	-10,1	-3,2	-4,4	-18,8	-7,2	
Februar	-2,1	-0,7	-1,1	-2,3	-3,0	-2,7	-0,8	-3,8	-2,9	
März	4,6	7,2	1,5	5,2	7,5	-0,5	5,6	14,5	2,1	
April	1,0	-0,8	-0,2	1,3	2,3	-0,3	0,6	4,1	2,6	
Mai	0,9	0,2	-0,3	1,0	2,5	-0,5	0,5	8,8	-1,1	
Juni	-0,2	0,6	-0,6	-0,1	0,4	-3,5	-0,3	-3,1	6,6	
Juli	-0,4	-1,4	-0,9	0,1	0,7	-5,6	-0,8	-1,4	-4,6	
August	0,3	-1,0	0,0	0,2	-0,1	4,2	0,0	8,0	-2,9	
September	-0,4	-0,1	-0,3	-0,7	-1,0	3,8	-1,0	-8,1	-0,1	
Oktober	-1,0	0,5	-0,4	-1,2	-1,7	-0,3	-0,3	3,2	0,4	
November	-1,2	-1,0	-0,3	-1,4	-1,5	-1,1	-1,3	12,3	26,1	
Dezember	-2,8	-0,4	-1,1	-3,5	-3,8	-1,7	-3,4	-20,5	-18,5	
2001 Januar	-6,3	-1,0	-1,9	-8,0	-8,7	-2,9	-5,8	-12,3	-7,5	
Februar	-3,2	-1,5	-1,0	-3,8	-5,1	-2,7	-1,3	-12,1	-3,1	
März	1,1	0,2	-0,7	1,7	2,7	-1,6	-0,4	8,8	0,8	
April	1,5	-0,1	-0,6	2,2	3,2	-0,8	0,3	13,8	3,1	
Mai	0,8	-0,1	-0,2	1,0	2,5	-0,9	1,1	7,3	-1,3	
Juni	0,1	1,4	-0,4	0,5	0,6	-3,5	-1,2	-5,5	6,4	
Juli	-0,3	-2,5	-0,7	0,2	1,4	-5,6	0,9	5,6	-3,4	
August	0,4	0,9	-0,1	0,3	0,0	3,6	0,9	3,9	-3,3	
September	-0,4	-1,3	-0,2	-0,5	-0,9	2,1	-0,3	-10,7	-1,7	
Veränderung gegenüber Vorjahreszeitraum in %										
2001 Januar-September	-10,5	-3,5	-7,1	-12,1	-11,0	-12,6	-11,2	-10,6	-6,2	
2000 September	-6,5	0,0	-3,6	-7,3	-8,0	-10,1	-6,1	-9,9	-2,5	
Oktober	-7,1	0,9	-4,7	-7,6	-9,2	-10,8	-5,1	-3,6	-3,0	
November	-7,3	0,5	-4,6	-8,0	-9,2	-11,0	-4,6	-5,8	-3,4	
Dezember	-7,6	1,0	-5,1	-8,6	-8,4	-11,4	-5,7	-11,3	-5,1	
2001 Januar	-7,7	1,9	-5,6	-9,3	-7,0	-11,1	-7,1	-4,3	-5,4	
Februar	-8,8	1,1	-5,5	-10,7	-8,9	-11,1	-7,6	-12,6	-5,6	
März	-11,8	-5,5	-7,5	-13,6	-12,9	-12,9	-12,9	-16,9	-6,8	
April	-11,3	-4,8	-7,8	-12,9	-12,1	-12,5	-13,2	-9,2	-6,3	
Mai	-11,4	-5,1	-7,7	-12,9	-12,1	-12,8	-12,6	-10,4	-6,4	
Juni	-11,0	-4,4	-7,6	-12,4	-12,0	-12,8	-13,4	-12,7	-6,6	
Juli	-10,9	-5,5	-7,4	-12,3	-11,4	-12,8	-11,9	-6,6	-5,5	
August	-10,8	-3,7	-7,5	-12,2	-11,3	-13,4	-11,0	-10,1	-5,9	
September	-10,8	-4,9	-7,3	-12,1	-11,2	-14,8	-10,5	-12,7	-7,4	

*) Ab März 2001 vorläufige Ergebnisse.

Bauberichterstattung
1 Vorbereitende Baustellenarbeiten, Hoch- und Tiefbau
1.2 Beschäftigte, Lohn- und Gehaltssumme *)

- Alle Betriebe -

FRÜHERES BUNDES GEBIET

Zeitraum		Beschäftigte							Brutto- lohn- summe	Brutto- gehalt- summe
		ins- gesamt	tätige Inhaber und Mit- inhaber	kaufmän- nische und technische Ange- stellte	Fach- arbeiter	Fach- werker und Werker	gewerb- lich Aus- zubil- dende	dar. aus- länd. Arbei- tneh- mer (von insgesamt)		
2000	Januar-September	748 904	44 003	143 872	397 915	122 729	40 385	65 312	21 211,2	7 617,3
2001	Januar-September	688 039	42 656	136 516	359 769	112 185	36 913	58 078	19 387,9	7 267,2
1999	September	793 581	44 610	146 731	423 614	134 270	44 356	69 537	2 644,3	847,7
	Oktober	789 490	44 465	147 027	420 788	133 013	44 197	68 652	2 543,8	848,8
	November	783 565	44 210	146 669	417 753	130 993	43 940	67 529	3 038,4	1 120,8
	Dezember	768 094	43 882	145 915	408 731	126 127	43 439	66 200	2 480,0	895,6
2000	Januar	727 036	43 260	144 518	382 574	114 601	42 083	62 936	2 014,2	836,8
	Februar	716 923	42 860	143 438	377 407	112 114	41 104	62 523	1 956,5	810,8
	März	747 991	44 490	145 118	396 608	120 906	40 869	66 104	2 255,9	825,8
	April	755 574	44 266	145 074	401 962	123 577	40 695	66 314	2 390,0	856,6
	Mai	761 548	44 510	144 831	405 533	126 050	40 624	66 695	2 570,8	843,7
	Juni	759 810	44 952	144 066	405 277	126 491	39 024	66 307	2 487,7	910,9
	Juli	755 453	44 153	142 468	403 865	127 676	37 291	65 791	2 453,5	861,7
	August	758 672	43 756	142 777	405 141	127 185	39 813	65 741	2 652,3	835,4
	September	757 132	43 779	142 555	402 870	125 965	41 963	65 399	2 430,4	835,6
	Oktober	751 781	43 943	142 503	399 613	124 038	41 684	64 948	2 506,9	838,0
	November	743 620	43 806	142 060	394 633	121 923	41 198	64 095	2 918,6	1 098,3
	Dezember	726 530	43 562	140 895	383 858	117 737	40 478	62 246	2 256,3	867,7
2001	Januar	687 139	43 264	138 627	356 047	109 809	39 392	58 692	1 975,2	802,2
	Februar	669 654	42 687	137 918	345 646	105 129	38 274	57 826	1 753,2	777,5
	März	679 046	42 851	137 280	352 969	108 186	37 760	57 577	1 922,5	784,4
	April	689 399	42 667	136 643	361 314	111 430	37 345	57 571	2 215,9	818,1
	Mai	693 747	42 631	136 612	363 580	113 919	37 005	58 253	2 353,1	802,3
	Juni	694 549	43 390	136 170	364 743	114 508	35 738	57 621	2 219,7	861,1
	Juli	692 228	42 185	135 088	364 723	116 252	33 980	57 862	2 343,9	832,1
	August	694 095	42 126	135 178	365 274	115 832	35 685	58 727	2 437,9	802,3
	September	692 498	42 100	135 130	363 628	114 604	37 036	58 576	2 166,5	787,1
Veränderung gegenüber Vormonat in %										
1999	September	-0,1	-0,3	-0,2	-0,4	-0,5	5,3	-0,4	-1,0	-0,5
	Oktober	-0,5	-0,3	0,2	-0,7	-0,9	-0,4	-1,3	-3,8	0,1
	November	-0,8	-0,6	-0,2	-0,7	-1,5	-0,6	-1,6	19,4	32,0
	Dezember	-2,0	-0,7	-0,5	-2,2	-3,7	-1,1	-2,0	-18,4	-20,1
2000	Januar	-5,3	-1,4	-1,0	-6,4	-9,1	-3,1	-4,9	-18,8	-6,6
	Februar	-1,4	-0,9	-0,7	-1,4	-2,2	-2,3	-0,7	-2,9	-3,1
	März	4,3	3,8	1,2	5,1	7,8	-0,6	5,7	15,3	1,9
	April	1,0	-0,5	0,0	1,3	2,2	-0,4	0,3	5,9	3,7
	Mai	0,8	0,6	-0,2	0,9	2,0	-0,2	0,6	7,6	-1,5
	Juni	-0,2	1,0	-0,5	-0,1	0,3	-3,9	-0,6	-3,2	8,0
	Juli	-0,6	-1,8	-1,1	-0,3	0,9	-4,4	-0,8	-1,4	-5,4
	August	0,4	-0,9	0,2	0,3	-0,4	6,8	-0,1	8,1	-3,1
	September	-0,2	0,1	-0,2	-0,6	-1,0	5,4	-0,5	-8,4	0,0
	Oktober	-0,7	0,4	0,0	-0,8	-1,5	-0,7	-0,7	3,1	0,3
	November	-1,1	-0,3	-0,3	-1,2	-1,7	-1,2	-1,3	16,4	31,1
	Dezember	-2,3	-0,6	-0,8	-2,7	-3,4	-1,7	-2,9	-22,7	-21,0
2001	Januar	-5,4	-0,7	-1,6	-7,2	-6,7	-2,7	-5,7	-12,5	-7,6
	Februar	-2,5	-1,3	-0,5	-2,9	-4,3	-2,8	-1,5	-11,2	-3,1
	März	1,4	0,4	-0,5	2,1	2,9	-1,3	-0,4	9,7	0,9
	April	1,5	-0,4	-0,5	2,4	3,0	-1,1	0,0	15,3	4,3
	Mai	0,6	-0,1	0,0	0,6	2,2	-0,9	1,2	6,2	-1,9
	Juni	0,1	1,8	-0,3	0,3	0,5	-3,4	-1,1	-5,7	7,3
	Juli	-0,3	-2,8	-0,8	0,0	1,5	-4,9	0,4	5,6	-3,4
	August	0,3	-0,1	0,1	0,2	-0,4	5,0	1,5	4,0	-3,6
	September	-0,2	-0,1	0,0	-0,5	-1,1	3,8	-0,3	-11,1	-1,9
Veränderung gegenüber Vorjahreszeitraum in %										
2001	Januar-September	-8,1	-3,1	-5,1	-9,6	-8,6	-8,6	-11,1	-8,6	-4,6
2000	September	-4,6	-1,9	-2,8	-4,9	-6,2	-5,4	-6,0	-8,1	-1,4
	Oktober	-4,8	-1,2	-3,1	-5,0	-6,7	-5,7	-5,4	-1,4	-1,3
	November	-5,1	-0,9	-3,1	-5,5	-6,9	-6,2	-5,1	-3,9	-2,0
	Dezember	-5,4	-0,7	-3,4	-6,1	-6,7	-6,8	-6,0	-9,0	-3,1
2001	Januar	-5,5	0,0	-4,1	-6,9	-4,2	-6,4	-6,7	-1,9	-4,1
	Februar	-6,6	-0,4	-3,8	-8,4	-6,2	-6,9	-7,5	-10,4	-4,1
	März	-9,2	-3,7	-5,4	-11,0	-10,5	-7,6	-12,9	-14,8	-5,0
	April	-8,8	-3,6	-5,8	-10,1	-9,8	-8,2	-13,2	-7,3	-4,5
	Mai	-8,9	-4,2	-5,7	-10,3	-9,6	-8,9	-12,7	-8,5	-4,9
	Juni	-8,6	-3,5	-5,5	-10,0	-9,5	-8,4	-13,1	-10,8	-5,5
	Juli	-8,4	-4,5	-5,2	-9,7	-8,9	-8,9	-12,1	-4,5	-3,4
	August	-8,5	-3,7	-5,3	-9,8	-8,9	-10,4	-10,7	-8,1	-4,0
	September	-8,5	-3,8	-5,2	-9,7	-9,0	-11,7	-10,4	-10,9	-5,8

*) Ab März 2001 vorläufige Ergebnisse.

Bauberichterstattung
1 Vorbereitende Baustellenarbeiten, Hoch- und Tiefbau
1.2 Beschäftigte, Lohn- und Gehaltssumme *)
- Alle Betriebe -
NEUE LÄNDER UND BERLIN-OST

Zeitraum	Beschäftigte								Brutto- lohn- summe	Brutto- gehalt- summe
	ins- gesamt	tätige Inhaber und Mit- inhaber	kaufmän- nische und technische Ange- stellte	Fach- arbeiter	Fach- werker und Werker	gewerb- lich Aus- zubil- dende	dar. aus- länd. Ar- beitneh- mer (von insgesamt)			
	Anzahl									
2000 Januar-September	305 353	15 254	50 293	169 441	49 431	20 935	2 402	6 698,5	2 216,7	
2001 Januar-September	255 195	14 534	43 873	139 110	40 972	16 705	2 069	5 552,0	1 956,4	
1999 September	344 685	14 528	52 149	196 172	58 021	23 815	2 521	906,4	255,7	
Oktober	344 602	14 428	53 376	193 881	58 703	24 214	2 414	880,4	264,7	
November	340 065	14 307	53 045	191 088	57 762	23 863	2 255	897,9	290,3	
Dezember	327 067	14 127	52 432	183 093	53 950	23 465	2 029	844,3	274,2	
2000 Januar	301 129	13 697	51 043	166 379	47 335	22 675	2 300	686,7	248,4	
Februar	289 490	13 687	50 031	159 006	44 892	21 874	2 212	642,5	242,6	
März	304 672	16 134	51 291	167 644	47 832	21 771	2 278	718,8	249,7	
April	307 189	15 864	50 948	169 604	49 029	21 744	2 494	707,4	246,7	
Mai	310 548	15 761	50 508	171 911	50 834	21 534	2 428	798,9	247,0	
Juni	309 708	15 673	50 163	171 708	51 186	20 978	2 581	778,9	252,0	
Juli	309 633	15 640	49 916	173 464	51 265	19 348	2 536	769,0	248,0	
August	309 175	15 466	49 591	173 394	51 527	19 197	2 560	828,0	241,9	
September	306 634	15 361	49 146	171 861	50 976	19 290	2 233	768,4	240,5	
Oktober	301 831	15 496	48 507	168 497	49 969	19 362	2 504	794,2	242,1	
November	297 832	15 010	48 403	165 769	49 499	19 151	2 504	789,7	264,2	
Dezember	285 687	15 044	47 405	157 206	47 208	18 824	2 106	690,9	242,5	
2001 Januar	261 736	14 782	46 077	141 838	40 857	18 182	1 942	609,9	224,4	
Februar	248 606	14 499	44 975	133 501	37 911	17 720	1 990	518,6	217,4	
März	249 253	14 446	44 390	134 308	38 746	17 363	2 001	549,2	218,1	
April	252 741	14 569	44 025	136 622	40 208	17 317	2 161	596,2	215,8	
Mai	256 329	14 554	43 637	139 429	41 520	17 189	2 143	665,4	218,1	
Juni	256 829	14 570	43 273	140 585	41 820	16 581	2 034	631,5	224,4	
Juli	256 697	14 336	43 129	141 524	42 324	15 384	2 347	665,8	217,0	
August	258 355	14 881	42 832	142 438	42 768	15 436	2 029	689,5	211,7	
September	256 209	14 171	42 520	141 748	42 598	15 172	1 971	625,8	209,4	
Veränderung gegenüber Vormonat in %										
1999 September	-0,5	1,0	-0,7	-0,6	-1,7	3,7	1,3	-0,2	-0,8	
Oktober	0,0	-0,7	2,4	-1,2	1,2	1,7	-4,2	-2,9	3,5	
November	-1,3	-0,8	-0,6	-1,4	-1,6	-1,4	-6,6	2,0	9,6	
Dezember	-3,8	-1,3	-1,2	-4,2	-6,6	-1,7	-10,0	-6,0	-5,5	
2000 Januar	-7,9	-3,0	-2,6	-9,1	-12,3	-3,4	13,4	-18,7	-9,4	
Februar	-3,9	-0,1	-2,0	-4,4	-5,2	-3,5	-3,8	-6,4	-2,3	
März	5,2	17,9	2,5	5,4	6,5	-0,5	3,0	11,9	2,9	
April	0,8	-1,7	-0,7	1,2	2,5	-0,1	9,5	-1,6	-1,2	
Mai	1,1	-0,6	-0,9	1,4	3,7	-1,0	-2,6	12,9	0,1	
Juni	-0,3	-0,6	-0,7	-0,1	0,7	-2,6	6,3	-2,5	2,0	
Juli	0,0	-0,2	-0,5	1,0	0,2	-7,8	-1,7	-1,3	-1,6	
August	-0,1	-1,1	-0,7	0,0	0,5	-0,8	0,9	7,7	-2,5	
September	-0,8	-0,7	-0,9	-0,9	-1,1	0,5	-12,8	-7,2	-0,6	
Oktober	-1,6	0,9	-1,3	-2,0	-2,0	0,4	12,1	3,3	0,7	
November	-1,3	-3,1	-0,2	-1,6	-0,9	-1,1	0,0	-0,6	9,1	
Dezember	-4,1	0,2	-2,1	-5,2	-4,6	-1,7	-15,9	-12,5	-8,2	
2001 Januar	-8,4	-1,7	-2,8	-9,8	-13,5	-3,4	-7,8	-11,7	-7,5	
Februar	-5,0	-1,9	-2,4	-5,9	-7,2	-2,5	2,5	-15,0	-3,1	
März	0,3	-0,4	-1,3	0,6	2,2	-2,0	0,6	5,9	0,3	
April	1,4	0,9	-0,8	1,7	3,8	-0,3	8,0	8,6	-1,1	
Mai	1,4	-0,1	-0,9	2,1	3,3	-0,7	-0,8	11,6	1,1	
Juni	0,2	0,1	-0,8	0,8	0,7	-3,5	-5,1	-5,1	2,9	
Juli	-0,1	-1,6	-0,3	0,7	1,2	-7,2	15,4	5,4	-3,3	
August	0,6	3,8	-0,7	0,6	1,0	0,3	-13,5	3,6	-2,4	
September	-0,8	-4,8	-0,7	-0,5	-0,4	-1,7	-2,9	-9,2	-1,1	
Veränderung gegenüber Vorjahreszeitraum in %										
2001 Januar-September	-16,4	-4,7	-12,8	-17,9	-17,1	-20,2	-13,9	-17,1	-11,7	
2000 September	-11,0	5,7	-5,8	-12,4	-12,1	-19,0	-11,4	-15,2	-6,0	
Oktober	-12,4	7,4	-9,1	-13,1	-14,9	-20,0	3,7	-9,8	-8,5	
November	-12,4	4,9	-8,8	-13,2	-14,3	-19,7	11,0	-12,1	-9,0	
Dezember	-12,7	6,5	-9,6	-14,1	-12,5	-19,8	3,8	-18,2	-11,6	
2001 Januar	-13,1	7,9	-9,7	-14,8	-13,7	-19,8	-15,6	-11,2	-9,7	
Februar	-14,1	5,9	-10,1	-16,0	-15,6	-19,0	-10,0	-19,3	-10,4	
März	-18,2	-10,5	-13,5	-19,9	-19,0	-20,2	-12,2	-23,6	-12,7	
April	-17,7	-8,2	-13,6	-19,4	-18,0	-20,4	-13,4	-15,7	-12,5	
Mai	-17,5	-7,7	-13,6	-18,9	-18,3	-20,2	-11,7	-16,7	-11,7	
Juni	-17,1	-7,0	-13,7	-18,1	-18,3	-21,0	-21,2	-18,9	-10,9	
Juli	-17,1	-8,3	-13,6	-18,4	-17,4	-20,5	-7,5	-13,4	-12,5	
August	-16,4	-3,8	-13,6	-17,9	-17,0	-19,6	-20,7	-16,7	-12,5	
September	-16,4	-7,7	-13,5	-17,5	-16,4	-21,3	-11,7	-18,6	-12,9	

*) Ab März 2001 vorläufige Ergebnisse.

Bauberichterstattung
1 Vorbereitende Baustellenarbeiten, Hoch- und Tiefbau
1.2 Beschäftigte, Lohn- und Gehaltssumme *)
- Alle Betriebe -

DEUTSCHLAND NACH LÄNDERN

Zeitraum	Beschäftigte							Brutto- lohn- summe	Brutto- gehalt- summe	
	ins- gesamt	tatige Inhaber und Mit- inhaber	kaufman- nische und technische Ange- stellte	Fach- arbei- ter	Fachwer- ker und Werker	gewerb- lich Aus- zubil- dende	dar. aus- länd. Ar- beitneh- mer (von insgesamt)			
	Anzahl									Mill. DM
Deutschland										
2000	September	1 063 766	59 140	191 701	574 731	176 941	61 253	67 632	3 198,8	1 076,0
2001	August	952 450	57 007	178 010	507 712	158 600	51 121	60 756	3 127,5	1 014,1
	September	948 707	56 271	177 650	505 376	157 202	52 208	60 547	2 792,3	996,6
Früheres Bundesgebiet										
2000	September	757 132	43 779	142 555	402 870	125 965	41 963	65 399	2 430,4	835,6
2001	August	694 095	42 126	135 178	365 274	115 832	35 685	58 727	2 437,9	802,3
	September	692 498	42 100	135 130	363 628	114 604	37 036	58 576	2 166,5	787,1
Neue Länder und Berlin-Ost										
2000	September	306 634	15 361	49 146	171 861	50 976	19 290	2 233	768,4	240,5
2001	August	258 355	14 881	42 832	142 438	42 768	15 436	2 029	689,5	211,7
	September	256 209	14 171	42 520	141 748	42 598	15 172	1 971	625,8	209,4
Baden-Württemberg										
2000	September	116 979	5 897	21 797	59 071	23 738	6 476	19 198	378,7	127,2
2001	August	108 666	5 705	21 106	54 842	21 733	5 280	17 005	390,0	125,0
	September	108 794	5 664	21 128	54 569	21 458	5 975	16 949	342,4	124,2
Bayern										
2000	September	181 856	12 553	32 406	96 541	30 287	10 069	12 470	574,8	185,2
2001	August	167 173	11 815	31 251	88 336	27 616	8 155	11 185	583,8	178,2
	September	168 325	11 843	31 562	88 661	27 468	8 791	11 151	526,2	176,0
Berlin										
2000	September	32 313	3 049	7 035	15 224	5 579	1 426	2 481	83,7	44,7
2001	August	25 794	2 969	5 888	11 211	4 746	980	1 936	69,6	36,3
	September	25 209	2 880	5 695	11 103	4 490	1 041	2 018	62,8	34,0
Brandenburg										
2000	September	57 642	3 289	8 776	32 819	9 479	3 279	367	143,7	43,2
2001	August	50 026	2 962	7 839	28 465	8 256	2 504	299	134,3	38,8
	September	49 621	2 917	7 734	28 447	7 996	2 527	233	120,9	38,8
Bremen										
2000	September	6 786	174	1 362	3 972	918	360	232	22,9	9,3
2001	August	6 368	162	1 307	3 653	894	352	259	24,2	10,6
	September	6 341	162	1 307	3 634	894	344	267	21,2	8,6
Hamburg										
2000	September	13 781	1 155	3 516	7 127	1 527	456	862	44,2	24,0
2001	August	12 586	951	3 165	6 765	1 311	394	849	44,6	22,9
	September	12 611	996	3 140	6 761	1 318	396	899	39,7	22,1
Hessen										
2000	September	62 897	4 388	12 465	33 362	9 638	3 044	7 803	194,2	76,1
2001	August	58 413	4 120	12 022	30 358	9 160	2 753	7 434	195,7	72,6
	September	58 166	4 147	12 029	30 275	8 976	2 739	7 499	173,9	72,4

*) Ab März 2001 vorläufige Ergebnisse.

Bauberichterstattung
1 Vorbereitende Baustellenarbeiten, Hoch- und Tiefbau
1.2 Beschäftigte, Lohn- und Gehaltssumme *)
- Alle Betriebe -
DEUTSCHLAND NACH LÄNDERN

Zeitraum	Beschäftigte								Brutto- lohn- summe	Brutto- gehalt- summe
	ins- gesamt	tätige Inhaber und Mit- inhaber	kaufmän- nische und technische Ange- stellte	Fach- arbeiter	Fachwerker und Werker	gewerb- lich Aus- zubil- dende	dar. aus- länd. Ar- beitneh- mer (von insgesamt)			
	Anzahl									
Mecklenburg-Vorpommern										
2000	September	34 114	1 103	5 016	20 964	4 560	2 471	33	87,0	25,0
2001	August	27 870	937	4 266	16 771	3 977	1 919	24	76,8	21,7
	September	27 645	947	4 218	16 619	3 986	1 875	22	69,6	21,3
Niedersachsen										
2000	September	98 626	4 061	18 060	55 073	15 659	5 773	2 428	322,9	95,5
2001	August	90 398	4 604	17 000	49 447	14 354	4 993	2 163	321,2	92,1
	September	89 937	4 748	16 877	49 137	14 268	4 907	2 228	285,1	91,4
Nordrhein-Westfalen										
2000	September	162 391	7 804	32 082	89 323	24 042	9 140	15 847	535,1	199,8
2001	August	148 328	7 528	29 809	81 161	21 714	8 116	14 150	535,9	189,4
	September	146 888	7 372	29 600	80 231	21 513	8 172	14 011	469,9	184,6
Rheinland-Pfalz										
2000	September	47 362	2 992	8 349	24 799	8 594	2 628	3 320	154,8	45,0
2001	August	44 399	2 759	8 185	22 056	9 039	2 360	3 000	153,9	47,5
	September	43 913	2 735	8 161	21 746	8 905	2 366	2 974	138,5	44,6
Saarland										
2000	September	11 868	392	2 214	5 942	2 622	698	784	39,8	12,2
2001	August	11 505	539	2 205	5 714	2 421	626	814	41,0	12,7
	September	11 507	539	2 214	5 727	2 397	630	785	37,3	12,2
Sachsen										
2000	September	93 697	4 790	16 232	50 788	15 669	6 218	535	226,7	77,2
2001	August	78 077	5 038	13 989	41 204	12 636	5 210	469	198,1	67,1
	September	77 531	4 422	14 086	41 232	12 662	5 129	426	180,3	67,9
Sachsen-Anhalt										
2000	September	57 699	2 282	9 003	32 097	10 832	3 485	243	150,1	45,3
2001	August	48 705	2 169	7 669	26 941	9 180	2 746	206	135,6	38,7
	September	48 733	2 229	7 658	26 810	9 374	2 662	207	125,1	38,3
Schleswig-Holstein										
2000	September	34 850	2 744	5 669	18 329	5 536	2 572	665	110,6	30,7
2001	August	30 884	2 568	5 337	16 135	4 674	2 170	520	104,5	27,7
	September	30 629	2 519	5 303	16 061	4 591	2 155	520	93,4	27,9
Thüringen										
2000	September	50 905	2 467	7 719	29 300	8 261	3 158	364	129,7	35,6
2001	August	43 258	2 181	6 972	24 653	6 889	2 563	443	118,4	32,8
	September	42 857	2 151	6 938	24 363	6 906	2 499	358	106,1	32,3

*) Ab März 2001 vorläufige Ergebnisse.

Baubericht
1 Vorbereitende Baustellen
1.3 Geleistete Arbeitsstunden nach
- Alle
1 000
DEUTSCH

Lfd. Nr.	Zeitraum	Geleistete Arbeitsstunden			Gewerblicher Bau				
		insgesamt	davon im		zusammen	Hochbau	dar. für Unternehmen der Bahn und Post	Tiefbau	dar. für Unternehmen der Bahn und Post
			Hochbau	Tiefbau					
01	2000 Januar-September	966 160	646 841	319 319	288 691	178 403	4 182	110 288	18 584
02	2001 Januar-September	819 996	532 083	287 913	259 801	162 162	4 059	97 639	16 588
03	1999 September	134 148	88 550	45 598	38 885	23 495	654	15 390	2 664
04	Oktober	127 800	83 974	43 826	37 274	22 658	617	14 616	2 634
05	November	121 016	79 816	41 200	35 953	21 708	522	14 245	2 499
06	Dezember	89 882	60 036	29 846	28 245	17 083	414	11 162	2 038
07	2000 Januar	73 933	51 417	22 516	24 313	15 265	425	9 048	1 607
08	Februar	87 912	59 808	28 104	28 170	17 484	498	10 686	1 859
09	März	109 077	74 116	34 961	33 528	20 661	504	12 867	2 363
10	April	105 637	70 534	35 103	30 880	18 892	440	11 988	2 097
11	Mai	128 698	85 485	43 213	37 175	22 608	463	14 567	2 434
12	Juni	112 130	74 729	37 401	32 269	19 855	392	12 414	2 024
13	Juli	114 345	76 276	38 069	33 195	20 604	433	12 591	2 014
14	August	115 888	76 597	39 291	34 472	21 480	464	12 992	2 066
15	September	118 540	77 879	40 661	34 689	21 554	563	13 135	2 120
16	Oktober	114 501	75 058	39 443	33 862	20 807	570	13 055	2 271
17	November	114 652	74 515	40 137	34 648	21 248	570	13 400	2 364
18	Dezember	80 810	52 807	28 003	25 762	15 846	493	9 916	1 709
19	2001 Januar	66 640	46 220	20 420	23 449	15 378	394	8 071	1 404
20	Februar	71 141	47 742	23 399	24 374	15 541	460	8 833	1 465
21	März	86 732	57 062	29 670	28 635	17 831	401	10 804	1 905
22	April	90 196	58 159	32 037	28 064	17 292	394	10 772	1 816
23	Mai	104 671	67 119	37 552	32 062	19 777	505	12 285	2 060
24	Juni	98 612	63 216	35 396	30 281	18 667	455	11 614	1 927
25	Juli	103 035	66 131	36 904	31 318	19 550	565	11 768	1 961
26	August	100 248	63 748	36 500	31 471	19 463	429	12 008	2 016
27	September	98 721	62 686	36 035	30 147	18 663	456	11 484	2 034
Veränderung gegen									
28	1999 September	12,5	11,9	13,5	8,3	6,7	3,5	10,9	12,1
29	Oktober	-4,7	-5,2	-3,9	-4,1	-3,6	-5,7	-5,0	-1,1
30	November	-5,3	-5,0	-6,0	-3,5	-4,2	-15,4	-2,5	-5,1
31	Dezember	-25,7	-24,8	-27,6	-21,4	-21,3	-20,7	-21,6	-18,4
32	2000 Januar	-17,7	-14,4	-24,6	-13,9	-10,6	2,7	-18,9	-21,1
33	Februar	18,9	16,3	24,8	15,9	14,5	17,2	18,1	15,7
34	März	24,1	23,9	24,4	19,0	18,2	1,2	20,4	27,1
35	April	-3,2	-4,8	0,4	-7,9	-8,6	-12,7	-6,8	-11,3
36	Mai	21,8	21,2	23,1	20,4	19,7	5,2	21,5	16,1
37	Juni	-12,9	-12,6	-13,4	-13,2	-12,2	-15,3	-14,8	-16,8
38	Juli	2,0	2,1	1,8	2,9	3,8	10,5	1,4	-0,5
39	August	1,3	0,4	3,2	3,8	4,3	7,2	3,2	2,6
40	September	2,3	1,7	3,5	0,6	0,3	21,3	1,1	2,6
41	Oktober	-3,4	-3,6	-3,0	-2,4	-3,5	1,2	-0,6	7,1
42	November	0,1	-0,7	1,8	2,3	2,1	0,0	2,6	4,1
43	Dezember	-29,5	-29,1	-30,2	-25,6	-25,4	-13,5	-26,0	-27,7
44	2001 Januar	-17,5	-12,5	-27,1	-9,0	-3,0	-20,1	-18,6	-17,8
45	Februar	6,8	3,3	14,6	3,9	1,1	16,8	9,4	4,3
46	März	21,9	19,5	26,8	17,5	14,7	-12,8	22,3	30,0
47	April	4,0	1,9	8,0	-2,0	-3,0	-1,7	-0,3	-4,7
48	Mai	16,0	15,4	17,2	14,2	14,4	28,2	14,0	13,4
49	Juni	-5,8	-5,8	-5,7	-5,6	-5,6	-9,9	-5,5	-6,5
50	Juli	4,5	4,6	4,3	3,4	4,7	24,2	1,3	1,8
51	August	-2,7	-3,6	-1,1	0,5	-0,4	-24,1	2,0	2,8
52	September	-1,5	-1,7	-1,3	-4,2	-4,1	6,3	-4,4	0,9
Veränderung gegenüber									
53	2001 Januar-September	-15,1	-17,7	-9,8	-10,0	-9,1	-2,9	-11,5	-10,7
54	2000 September	-11,6	-12,1	-10,8	-10,8	-8,3	-13,9	-14,7	-20,4
55	Oktober	-10,4	-10,6	-10,0	-9,2	-8,2	-7,6	-10,7	-13,8
56	November	-5,3	-6,6	-2,6	-3,6	-2,1	9,2	-5,9	-5,4
57	Dezember	-10,1	-12,0	-6,2	-8,8	-7,2	19,1	-11,2	-16,1
58	2001 Januar	-9,9	-10,1	-9,3	-3,6	0,7	-7,3	-10,8	-12,6
59	Februar	-19,1	-20,2	-16,7	-13,5	-11,1	-7,6	-17,3	-21,2
60	März	-20,5	-23,0	-15,1	-14,6	-13,7	-20,4	-16,0	-19,4
61	April	-14,6	-17,5	-8,7	-9,1	-8,5	-10,5	-10,1	-13,4
62	Mai	-18,7	-21,5	-13,1	-13,8	-12,5	9,1	-15,7	-15,4
63	Juni	-12,1	-15,4	-5,4	-6,2	-6,0	16,1	-6,4	-4,8
64	Juli	-9,9	-13,3	-3,1	-5,7	-5,1	30,5	-6,5	-2,6
65	August	-13,5	-16,8	-7,1	-8,7	-9,4	-7,5	-7,6	-2,4
66	September	-16,7	-19,5	-11,4	-13,1	-13,4	-19,0	-12,6	-4,1

*) Ab März 2001 vorläufige Ergebnisse.

erstattung
arbeiten, Hoch- und Tiefbau
Art der Bauten und Auftraggebern *)
Betriebe -
Stunden
L A N D

Wohnungs- bau	Öffentlicher und Straßenbau							Lfd. Nr.
	zusammen	Hochbau	davon für		Tiefbau	davon		
			Organisationen ohne Erwerbszweck	Körperschaften des öffentlichen Rechts		Straßen- bau	sonstiger Tiefbau	
412 360	265 109	56 078	12 886	43 192	209 031	101 429	107 602	01
320 272	239 923	49 649	11 268	38 381	190 274	93 671	96 603	02
57 428	37 835	7 627	1 778	5 849	30 208	14 957	15 251	03
53 885	36 641	7 431	1 747	5 684	29 210	14 238	14 972	04
50 872	34 191	7 236	1 735	5 501	26 955	12 884	14 071	05
37 566	24 071	5 387	1 272	4 115	18 684	8 499	10 185	06
31 580	18 040	4 572	1 059	3 513	13 468	5 622	7 846	07
36 906	22 836	5 418	1 285	4 133	17 418	7 639	9 779	08
47 115	28 434	6 340	1 474	4 866	22 094	10 240	11 854	09
45 880	28 877	5 762	1 358	4 404	23 115	11 318	11 797	10
55 931	35 592	6 946	1 608	5 338	28 646	14 136	14 510	11
48 687	31 174	6 187	1 435	4 752	24 987	12 559	12 428	12
48 956	32 194	6 716	1 490	5 226	25 478	12 779	12 699	13
48 082	33 334	7 035	1 540	5 495	26 299	13 179	13 120	14
49 223	34 628	7 102	1 637	5 465	27 526	13 957	13 569	15
47 393	33 246	6 858	1 592	5 266	26 388	13 283	13 105	16
46 136	33 868	7 131	1 662	5 469	26 737	13 339	13 398	17
32 050	22 998	4 911	1 107	3 804	18 087	8 779	9 308	18
26 484	16 707	4 358	1 030	3 328	12 349	5 129	7 220	19
27 692	19 075	4 509	1 041	3 468	14 566	6 435	8 131	20
33 785	24 312	5 446	1 323	4 123	18 866	8 761	10 105	21
35 542	26 590	5 325	1 221	4 104	21 265	10 575	10 690	22
41 331	31 278	6 011	1 334	4 677	25 267	12 819	12 448	23
38 937	29 394	5 612	1 233	4 379	23 782	12 073	11 709	24
40 386	31 331	6 195	1 398	4 797	25 136	12 877	12 259	25
38 157	30 620	6 128	1 329	4 799	24 492	12 445	12 047	26
37 958	30 616	6 065	1 359	4 706	24 551	12 557	11 994	27

über Vormonat in %

14,6	13,7	9,3	10,4	9,0	14,9	16,5	13,3	28
-6,2	-3,2	-2,6	-1,7	-2,8	-3,3	-4,8	-1,8	29
-5,6	-6,7	-2,6	-0,7	-3,2	-7,7	-9,5	-6,0	30
-26,2	-29,6	-25,6	-26,7	-25,2	-30,7	-34,0	-27,6	31
-15,9	-25,1	-15,1	-16,7	-14,6	-27,9	-33,9	-23,0	32
16,9	26,6	18,5	21,3	17,6	29,3	35,9	24,6	33
27,7	24,5	17,0	14,7	17,7	26,8	34,0	21,2	34
-2,6	1,6	-9,1	-7,9	-9,5	4,6	10,5	-0,5	35
21,9	23,3	20,5	18,4	21,2	23,9	24,9	23,0	36
-13,0	-12,4	-10,9	-10,8	-11,0	-12,8	-11,2	-14,3	37
0,6	3,3	8,6	3,8	10,0	2,0	1,8	2,2	38
-1,8	3,5	4,7	3,4	5,1	3,2	3,1	3,3	39
2,4	3,9	1,0	6,3	-0,5	4,7	5,9	3,4	40
-3,7	-4,0	-3,4	-2,7	-3,6	-4,1	-4,8	-3,4	41
-2,7	1,9	4,0	4,4	3,9	1,3	0,4	2,2	42
-30,5	-32,1	-31,1	-33,4	-30,4	-32,4	-34,2	-30,5	43
-17,4	-27,4	-11,3	-7,0	-12,5	-31,7	-41,6	-22,4	44
4,6	14,2	3,5	1,1	4,2	18,0	25,5	12,6	45
22,0	27,5	20,8	27,1	18,9	29,5	36,1	24,3	46
5,2	9,4	-2,2	-7,7	-0,5	12,7	20,7	5,8	47
16,3	17,6	12,9	9,3	14,0	18,8	21,2	16,4	48
-5,8	-6,0	-6,6	-7,6	-6,4	-5,9	-5,8	-5,9	49
3,7	6,6	10,4	13,4	9,5	5,7	6,7	4,7	50
-5,5	-2,3	-1,1	-4,9	0,0	-2,6	-3,4	-1,7	51
-0,5	0,0	-1,0	2,3	-1,9	0,2	0,9	-0,4	52

Vorjahreszeitraum in %

-22,3	-9,5	-11,5	-12,6	-11,1	-9,0	-7,6	-10,2	53
-14,3	-8,5	-6,9	-7,9	-6,6	-8,9	-6,7	-11,0	54
-12,0	-9,3	-7,7	-8,9	-7,4	-9,7	-6,7	-12,5	55
-9,3	-0,9	-1,5	-4,2	-0,6	-0,8	3,5	-4,8	56
-14,7	-4,5	-8,8	-13,0	-7,6	-3,2	3,3	-8,6	57
-16,1	-7,4	-4,7	-2,7	-5,3	-8,3	-8,8	-8,0	58
-25,0	-16,5	-16,8	-19,0	-16,1	-16,4	-15,8	-16,9	59
-28,3	-14,5	-14,1	-10,2	-15,3	-14,6	-14,4	-14,8	60
-22,5	-7,9	-7,6	-10,1	-6,8	-8,0	-6,6	-9,4	61
-26,1	-12,1	-13,5	-17,0	-12,4	-11,8	-9,3	-14,2	62
-20,0	-5,7	-9,3	-14,1	-7,8	-4,8	-3,9	-5,8	63
-17,5	-2,7	-7,8	-6,2	-8,2	-1,3	0,8	-3,5	64
-20,6	-8,1	-12,9	-13,7	-12,7	-6,9	-5,6	-8,2	65
-22,9	-11,6	-14,6	-17,0	-13,9	-10,8	-10,0	-11,6	66

Baubericht
1 Vorbereitende Baustellen
1.3 Geleistete Arbeitsstunden nach
- Alle
1 000
FRÜHERES

Lfd. Nr.	Zeitraum	Geleistete Arbeitsstunden			Gewerblicher Bau				
		insgesamt	davon im		zusammen	Hochbau	dar. für Unternehmen der Bahn und Post	Tiefbau	dar. für Unternehmen der Bahn und Post
			Hochbau	Tiefbau					
01	2000 Januar-September	680 499	460 730	219 769	200 013	126 292	2 914	73 721	13 194
02	2001 Januar-September	592 719	391 768	200 951	184 736	118 257	2 880	66 479	11 292
03	1999 September	92 345	61 133	31 212	26 348	16 218	404	10 130	1 852
04	Oktober	87 959	58 329	29 630	25 529	15 821	372	9 708	1 856
05	November	82 621	55 241	27 380	24 389	15 142	336	9 247	1 740
06	Dezember	61 506	41 641	19 865	19 278	11 898	274	7 380	1 455
07	2000 Januar	51 868	36 396	15 472	17 059	10 807	290	6 252	1 178
08	Februar	63 403	43 722	19 681	19 972	12 692	349	7 280	1 355
09	März	77 315	53 082	24 233	23 310	14 660	364	8 650	1 663
10	April	75 367	50 868	24 499	21 445	13 398	317	8 047	1 463
11	Mai	91 595	61 451	30 144	25 841	16 078	333	9 763	1 718
12	Juni	78 573	52 896	25 677	22 233	13 969	275	8 264	1 430
13	Juli	79 723	53 797	25 926	22 921	14 575	308	8 346	1 446
14	August	79 394	53 037	26 357	23 458	14 921	298	8 537	1 480
15	September	83 261	55 481	27 780	23 774	15 192	380	8 582	1 461
16	Oktober	81 793	54 434	27 359	23 743	15 010	439	8 733	1 553
17	November	80 459	53 410	27 049	24 010	15 220	420	8 790	1 612
18	Dezember	57 304	38 295	19 009	17 985	11 419	348	6 566	1 155
19	2001 Januar	47 314	33 290	14 024	16 568	10 960	293	5 608	975
20	Februar	52 158	35 431	16 727	17 555	11 349	304	6 206	1 044
21	März	64 060	42 890	21 170	20 692	13 217	260	7 475	1 293
22	April	65 975	43 397	22 578	20 156	12 761	251	7 395	1 243
23	Mai	76 485	49 927	26 558	22 990	14 564	357	8 426	1 412
24	Juni	70 841	46 251	24 590	21 218	13 490	319	7 728	1 263
25	Juli	74 479	48 771	25 708	22 244	14 305	418	7 939	1 334
26	August	70 303	45 679	24 624	21 946	13 978	300	7 968	1 366
27	September	71 104	46 132	24 972	21 367	13 633	378	7 734	1 362
Veränderung gegen									
28	1999 September	15,7	15,4	16,3	10,1	8,4	5,8	12,9	15,5
29	Oktober	-4,7	-4,6	-5,1	-3,1	-2,4	-7,9	-4,2	0,2
30	November	-6,1	-5,3	-7,6	-4,5	-4,3	-9,7	-4,7	-6,3
31	Dezember	-25,6	-24,6	-27,4	-21,0	-21,4	-18,5	-20,2	-16,4
32	2000 Januar	-15,7	-12,6	-22,1	-11,5	-9,2	5,8	-15,3	-19,0
33	Februar	22,2	20,1	27,2	17,1	17,4	20,3	16,4	15,0
34	März	21,9	21,4	23,1	16,7	15,5	4,3	18,8	22,7
35	April	-2,5	-4,2	1,1	-8,0	-8,6	-12,9	-7,0	-12,0
36	Mai	21,5	20,8	23,0	20,5	20,0	5,0	21,3	17,4
37	Juni	-14,2	-13,9	-14,8	-14,0	-13,1	-17,4	-15,4	-16,8
38	Juli	1,5	1,7	1,0	3,1	4,3	12,0	1,0	1,1
39	August	-0,4	-1,4	1,7	2,3	2,4	-3,2	2,3	2,4
40	September	4,9	4,6	5,4	1,3	1,8	27,5	0,5	-1,3
41	Oktober	-1,8	-1,9	-1,5	-0,1	-1,2	15,5	1,8	6,3
42	November	-1,6	-1,9	-1,1	1,1	1,4	-4,3	0,7	3,8
43	Dezember	-28,8	-28,3	-29,7	-25,1	-25,0	-17,1	-25,3	-28,3
44	2001 Januar	-17,4	-13,1	-26,2	-7,9	-4,0	-15,8	-14,6	-15,6
45	Februar	10,2	6,4	19,3	6,0	3,5	3,8	10,7	7,1
46	März	22,8	21,1	26,6	17,9	16,5	-14,5	20,4	23,9
47	April	3,0	1,2	6,7	-2,6	-3,5	-3,5	-1,1	-3,9
48	Mai	15,9	15,0	17,6	14,1	14,1	42,2	13,9	13,6
49	Juni	-7,4	-7,4	-7,4	-7,7	-7,4	-10,6	-8,3	-10,6
50	Juli	5,1	5,4	4,5	4,8	6,0	31,0	2,7	5,6
51	August	-5,6	-6,3	-4,2	-1,3	-2,3	-28,2	0,4	2,4
52	September	1,1	1,0	1,4	-2,6	-2,5	26,0	-2,9	-0,3
Veränderung gegenüber									
53	2001 Januar-September	-12,9	-15,0	-8,6	-7,6	-6,4	-1,2	-9,8	-14,4
54	2000 September	-9,8	-9,2	-11,0	-9,8	-6,3	-5,9	-15,3	-21,1
55	Oktober	-7,0	-6,7	-7,7	-7,0	-5,1	18,0	-10,0	-16,3
56	November	-2,6	-3,3	-1,2	-1,6	0,5	25,0	-4,9	-7,4
57	Dezember	-6,8	-8,0	-4,3	-6,7	-4,0	27,0	-11,0	-20,6
58	2001 Januar	-8,8	-8,5	-9,4	-2,9	1,4	1,0	-10,3	-17,2
59	Februar	-17,7	-19,0	-15,0	-12,1	-10,6	-12,9	-14,8	-23,0
60	März	-17,1	-19,2	-12,6	-11,2	-9,8	-28,6	-13,6	-22,2
61	April	-12,5	-14,7	-7,8	-6,0	-4,8	-20,8	-8,1	-15,0
62	Mai	-16,5	-18,8	-11,9	-11,0	-9,4	7,2	-13,7	-17,8
63	Juni	-9,8	-12,6	-4,2	-4,6	-3,4	16,0	-6,5	-11,7
64	Juli	-6,6	-9,3	-0,8	-3,0	-1,9	35,7	-4,9	-7,7
65	August	-11,5	-13,9	-6,6	-6,4	-6,3	0,7	-6,7	-7,7
66	September	-14,6	-16,9	-10,1	-10,1	-10,3	-0,5	-9,9	-6,8

*) Ab März 2001 vorläufige Ergebnisse.

erstattung
arbeiten, Hoch- und Tiefbau
Art der Bauten und Auftraggebern *)
Betriebe -
Stunden
BUNDESGBIET

Wohnungs- bau	Öffentlicher und Straßenbau							Lfd. Nr.
	zusammen	Hochbau	davon für		Tiefbau	davon		
			Organisationen ohne Erwerbszweck	Körperschaften des öffentlichen Rechts		Straßen- bau	sonstiger Tiefbau	
298 921	181 565	35 517	8 519	26 998	146 048	71 148	74 900	01
240 865	167 118	32 646	7 564	25 082	134 472	66 380	68 092	02
40 073	25 924	4 842	1 160	3 682	21 082	10 271	10 811	03
37 863	24 567	4 645	1 164	3 481	19 922	9 721	10 201	04
35 688	22 544	4 411	1 080	3 331	18 133	8 616	9 517	05
26 444	15 784	3 299	780	2 519	12 485	5 696	6 789	06
22 746	12 063	2 843	652	2 191	9 220	4 026	5 194	07
27 584	15 847	3 446	826	2 620	12 401	5 620	6 781	08
34 418	19 587	4 004	975	3 029	15 583	7 315	8 268	09
33 776	20 146	3 694	889	2 805	16 452	8 066	8 386	10
40 940	24 814	4 433	1 065	3 368	20 381	10 040	10 341	11
35 038	21 302	3 889	973	2 916	17 413	8 679	8 734	12
34 950	21 852	4 272	1 023	3 249	17 580	8 775	8 805	13
33 741	22 195	4 375	993	3 382	17 820	8 918	8 902	14
35 728	23 759	4 561	1 123	3 438	19 198	9 709	9 489	15
35 000	23 050	4 424	1 081	3 343	18 626	9 299	9 327	16
33 743	22 706	4 447	1 044	3 403	18 259	9 091	9 168	17
23 751	15 568	3 125	752	2 373	12 443	6 033	6 410	18
19 597	11 149	2 733	678	2 055	8 416	3 627	4 789	19
21 184	13 419	2 898	717	2 181	10 521	4 801	5 720	20
26 068	17 300	3 605	893	2 712	13 695	6 436	7 259	21
27 092	18 727	3 544	819	2 725	15 183	7 552	7 631	22
31 281	22 214	4 082	920	3 162	18 132	9 197	8 935	23
29 009	20 614	3 752	844	2 908	16 862	8 482	8 380	24
30 308	21 927	4 158	945	3 213	17 769	9 071	8 698	25
27 770	20 587	3 931	844	3 087	16 656	8 424	8 232	26
28 556	21 181	3 943	904	3 039	17 238	8 790	8 448	27

über Vormonat in %

18,9	16,8	11,9	7,9	13,2	17,9	20,6	15,5	28
-5,5	-5,2	-4,1	0,3	-5,5	-5,5	-5,4	-5,6	29
-5,7	-8,2	-5,0	-7,2	-4,3	-9,0	-11,4	-6,7	30
-25,9	-30,0	-25,2	-27,8	-24,4	-31,1	-33,9	-28,7	31
-14,0	-23,6	-13,8	-16,4	-13,0	-26,2	-29,3	-23,5	32
21,3	31,4	26,7	26,7	19,6	34,5	39,6	30,6	33
24,8	23,6	16,2	18,0	15,6	25,7	30,2	21,9	34
-1,9	2,9	-7,7	-8,8	-7,4	5,6	10,3	1,4	35
21,2	23,2	20,0	19,8	20,1	23,9	24,5	23,3	36
-14,4	-14,2	-12,3	-8,6	-13,4	-14,6	-13,6	-15,5	37
-0,3	2,6	9,8	5,1	11,4	1,0	1,1	0,8	38
-3,5	1,6	2,4	-2,9	4,1	1,4	1,6	1,1	39
5,9	7,0	4,3	13,1	1,7	7,7	8,9	6,6	40
-2,0	-3,0	-3,0	-3,7	-2,8	-3,0	-4,2	-1,7	41
-3,6	-1,5	0,5	-3,4	1,8	-2,0	-2,2	-1,7	42
-29,6	-31,4	-29,7	-28,0	-30,3	-31,9	-33,6	-30,1	43
-17,5	-28,4	-12,5	-9,8	-13,4	-32,4	-39,9	-25,3	44
8,1	20,4	6,0	5,8	6,1	25,0	32,4	19,4	45
23,1	28,9	24,4	24,5	24,3	30,2	34,1	26,9	46
3,9	8,2	-1,7	-8,3	0,5	10,9	17,3	5,1	47
15,5	18,6	15,2	12,3	16,0	19,4	21,8	17,1	48
-7,3	-7,2	-8,1	-8,3	-8,0	-7,0	-7,8	-6,2	49
4,5	6,4	10,8	12,0	10,5	5,4	6,9	3,8	50
-8,4	-6,1	-5,5	-10,7	-3,9	-6,3	-7,1	-5,4	51
2,8	2,9	0,3	7,1	-1,6	3,5	4,3	2,6	52

Vorjahreszeitraum in %

-19,4	-8,0	-8,1	-11,2	-7,1	-7,9	-6,7	-9,1	53
-10,8	-8,4	-5,8	-3,2	-6,6	-8,9	-5,5	-12,2	54
-7,6	-6,2	-4,8	-7,1	-4,0	-6,5	-4,3	-8,6	55
-5,5	0,7	0,8	-3,3	2,2	0,7	5,5	-3,7	56
-10,2	-1,4	-5,3	-3,6	-5,8	-0,3	5,9	-5,6	57
-13,8	-7,6	-3,9	4,0	-6,2	-8,7	-9,9	-7,8	58
-23,2	-15,3	-15,9	-13,2	-16,8	-15,2	-14,6	-15,6	59
-24,3	-11,7	-10,0	-8,4	-10,5	-12,1	-12,0	-12,2	60
-19,8	-7,0	-4,1	-7,9	-2,9	-7,7	-6,4	-9,0	61
-23,6	-10,5	-7,9	-13,6	-6,1	-11,0	-8,4	-13,6	62
-17,2	-3,2	-3,5	-13,3	-0,3	-3,2	-2,3	-4,1	63
-13,3	0,3	-2,7	-7,6	-1,1	1,1	3,4	-1,2	64
-17,7	-7,2	-10,1	-15,0	-8,7	-6,5	-5,5	-7,5	65
-20,1	-10,9	-13,5	-19,5	-11,6	-10,2	-9,5	-11,0	66

Baubericht
1 Vorbereitende Baustellen
1.3 Geleistete Arbeitsstunden nach
- Alle
1 000

NEUE LÄNDER

Lfd. Nr.	Zeitraum	Geleistete Arbeitsstunden			Gewerblicher Bau				
		insgesamt	davon im		zusammen	Hochbau	dar. für Unternehmen der Bahn und Post	Tiefbau	dar. für Unternehmen der Bahn und Post
			Hochbau	Tiefbau					
01	2000 Januar-September	285 661	186 111	99 550	88 678	52 111	1 268	36 567	5 390
02	2001 Januar-September	227 277	140 315	86 962	75 065	43 905	1 179	31 160	5 296
03	1999 September	41 803	27 417	14 386	12 537	7 277	250	5 260	812
04	Oktober	39 841	25 645	14 196	11 745	6 837	245	4 908	778
05	November	38 395	24 575	13 820	11 564	6 566	186	4 998	759
06	Dezember	28 376	18 395	9 981	8 967	5 185	140	3 782	583
07	2000 Januar	22 065	15 021	7 044	7 254	4 458	135	2 796	429
08	Februar	24 509	16 086	8 423	8 198	4 792	149	3 406	504
09	März	31 762	21 034	10 728	10 218	6 001	140	4 217	700
10	April	30 270	19 666	10 604	9 435	5 494	123	3 941	634
11	Mai	37 103	24 034	13 069	11 334	6 530	130	4 804	716
12	Juni	33 557	21 833	11 724	10 036	5 886	117	4 150	594
13	Juli	34 622	22 479	12 143	10 274	6 029	125	4 245	568
14	August	36 494	23 560	12 934	11 014	6 559	166	4 455	586
15	September	35 279	22 398	12 881	10 915	6 362	183	4 553	659
16	Oktober	32 708	20 624	12 084	10 119	5 797	131	4 322	718
17	November	34 193	21 105	13 088	10 638	6 028	150	4 610	752
18	Dezember	23 506	14 512	8 994	7 777	4 427	145	3 350	554
19	2001 Januar	19 326	12 930	6 396	6 881	4 418	101	2 463	429
20	Februar	18 983	12 311	6 672	6 819	4 192	156	2 627	421
21	März	22 672	14 172	8 500	7 943	4 614	141	3 329	612
22	April	24 221	14 762	9 459	7 908	4 531	143	3 377	573
23	Mai	28 186	17 192	10 994	9 072	5 213	148	3 859	648
24	Juni	27 771	16 965	10 806	9 063	5 177	136	3 886	664
25	Juli	28 556	17 360	11 196	9 074	5 245	147	3 829	627
26	August	29 945	18 069	11 876	9 525	5 485	129	4 040	650
27	September	27 617	16 554	11 063	8 780	5 030	78	3 750	672
Veränderung gegen									
28	1999 September	6,0	5,0	7,9	4,8	3,2	0,0	7,1	5,0
29	Oktober	-4,7	-6,5	-1,3	-6,3	-6,0	-2,0	-6,7	-4,2
30	November	-3,6	-4,2	-2,6	-1,5	-4,0	-24,1	1,8	-2,4
31	Dezember	-26,1	-25,1	-27,8	-22,5	-21,0	-24,7	-24,3	-23,2
32	2000 Januar	-22,2	-18,3	-29,4	-19,1	-14,0	-3,6	-26,1	-26,4
33	Februar	11,1	7,1	19,6	13,0	7,5	10,4	21,8	17,5
34	März	29,6	30,8	27,4	24,6	25,2	-6,0	23,8	38,9
35	April	-4,7	-6,5	-1,2	-7,7	-8,4	-12,1	-6,5	-9,4
36	Mai	22,6	22,2	23,2	20,1	18,9	5,7	21,9	12,9
37	Juni	-9,6	-9,2	-10,3	-11,5	-9,9	-10,0	-13,6	-17,0
38	Juli	3,2	3,0	3,6	2,4	2,4	6,8	2,3	-4,4
39	August	5,4	4,8	6,5	7,2	8,8	32,8	4,9	3,2
40	September	-3,3	-4,9	-0,4	-0,9	-3,0	10,2	2,2	12,5
41	Oktober	-7,3	-7,9	-6,2	-7,3	-8,9	-28,4	-5,1	9,0
42	November	4,5	2,3	8,3	5,1	4,0	14,5	6,7	4,7
43	Dezember	-31,3	-31,2	-31,3	-26,9	-26,6	-3,3	-27,3	-26,3
44	2001 Januar	-17,8	-10,9	-28,9	-11,5	-0,2	-30,3	-26,5	-22,6
45	Februar	-1,8	-4,8	4,3	-0,9	-5,1	54,5	6,7	-1,9
46	März	19,4	15,1	27,4	16,5	10,1	-9,6	26,7	45,4
47	April	6,8	4,2	11,3	-0,4	-1,8	1,4	1,4	-6,4
48	Mai	16,4	16,5	16,2	14,7	15,1	3,5	14,3	13,1
49	Juni	-1,5	-1,3	-1,7	-0,1	-0,7	-8,1	0,7	2,5
50	Juli	2,8	2,3	3,6	0,1	1,3	8,1	-1,5	-5,6
51	August	4,9	4,1	6,1	5,0	4,6	-12,2	5,5	3,7
52	September	-7,8	-8,4	-6,8	-7,8	-8,3	-39,5	-7,2	3,4
Veränderung gegenüber									
53	2001 Januar-September	-20,4	-24,6	-12,6	-15,4	-15,7	-7,0	-14,8	-1,7
54	2000 September	-15,6	-18,3	-10,5	-12,9	-12,6	-26,8	-13,4	-18,8
55	Oktober	-17,9	-19,6	-14,9	-13,8	-15,2	-46,5	-11,9	-7,7
56	November	-10,9	-14,1	-5,3	-8,0	-8,2	-19,4	-7,8	-0,9
57	Dezember	-17,2	-21,1	-9,9	-13,3	-14,6	3,6	-11,4	-5,0
58	2001 Januar	-12,4	-13,9	-9,2	-5,1	-0,9	-25,2	-11,9	0,0
59	Februar	-22,5	-23,5	-20,8	-16,8	-12,5	4,7	-22,9	-16,5
60	März	-28,6	-32,6	-20,8	-22,3	-23,1	0,7	-21,1	-12,6
61	April	-20,0	-24,9	-10,8	-16,2	-17,5	16,3	-14,3	-9,6
62	Mai	-24,0	-28,5	-15,9	-20,0	-20,2	13,8	-19,7	-9,5
63	Juni	-17,2	-22,3	-7,8	-9,7	-12,0	16,2	-6,4	11,8
64	Juli	-17,5	-22,8	-7,8	-11,7	-13,0	17,6	-9,8	10,4
65	August	-17,9	-23,3	-8,2	-13,5	-16,4	-22,3	-9,3	10,9
66	September	-21,7	-26,1	-14,1	-19,6	-20,9	-57,4	-17,6	2,0

*) Ab März 2001 vorläufige Ergebnisse.

erstattung
arbeiten, Hoch- und Tiefbau
Art der Bauten und Auftraggebern *)
Betriebe -
Stunden
UND BERLIN - OST

Wohnungs- bau	Öffentlicher und Straßenbau							Lfd. Nr.
	zusammen	Hochbau	davon für		Tiefbau	davon		
			Organisationen ohne Erwerbszweck	Körperschaften des öffentlichen Rechts		Straßen- bau	sonstiger Tiefbau	
113 439	83 544	20 561	4 367	16 194	62 983	30 281	32 702	01
79 407	72 805	17 003	3 704	13 299	55 802	27 291	28 511	02
17 355	11 911	2 785	618	2 167	9 126	4 686	4 440	03
16 022	12 074	2 786	583	2 203	9 288	4 517	4 771	04
15 184	11 647	2 825	655	2 170	8 822	4 268	4 554	05
11 122	8 287	2 088	492	1 596	6 199	2 803	3 396	06
8 834	5 977	1 729	407	1 322	4 248	1 596	2 652	07
9 322	6 989	1 972	459	1 513	5 017	2 019	2 998	08
12 697	8 847	2 336	499	1 837	6 511	2 925	3 586	09
12 104	8 731	2 068	469	1 599	6 663	3 252	3 411	10
14 991	10 778	2 513	543	1 970	8 265	4 096	4 169	11
13 649	9 872	2 298	462	1 836	7 574	3 880	3 694	12
14 006	10 342	2 444	467	1 977	7 898	4 004	3 894	13
14 341	11 139	2 660	547	2 113	8 479	4 261	4 218	14
13 495	10 869	2 541	514	2 027	8 328	4 248	4 080	15
12 393	10 196	2 434	511	1 923	7 762	3 984	3 778	16
12 393	11 162	2 684	618	2 066	8 478	4 248	4 230	17
8 299	7 430	1 786	355	1 431	5 644	2 746	2 898	18
6 887	5 558	1 625	352	1 273	3 933	1 502	2 431	19
6 508	5 656	1 611	324	1 287	4 045	1 634	2 411	20
7 717	7 012	1 841	430	1 411	5 171	2 325	2 846	21
8 450	7 863	1 781	402	1 379	6 082	3 023	3 059	22
10 050	9 064	1 929	414	1 515	7 135	3 622	3 513	23
9 928	8 780	1 860	389	1 471	6 920	3 591	3 329	24
10 078	9 404	2 037	453	1 584	7 367	3 806	3 561	25
10 387	10 033	2 197	485	1 712	7 836	4 021	3 815	26
9 402	9 435	2 122	455	1 667	7 313	3 767	3 546	27

über Vormonat in %

5,8	7,6	5,2	15,3	2,6	8,4	8,4	8,4	28
-7,7	1,4	0,0	-5,7	1,7	1,8	-3,6	7,5	29
-5,2	-3,5	1,4	12,3	-1,5	-5,0	-5,5	-4,5	30
-26,8	-28,8	-26,1	-24,9	-26,5	-29,7	-34,3	-25,4	31
-20,6	-27,9	-17,2	-17,3	-17,2	-31,5	-43,1	-21,9	32
5,5	16,9	14,1	12,8	14,4	18,1	26,5	13,0	33
36,2	26,6	18,5	8,7	21,4	29,8	44,9	19,6	34
-4,7	-1,3	-11,5	-6,0	-13,0	2,3	11,2	-4,9	35
23,9	23,4	21,5	15,8	23,2	24,0	26,0	22,2	36
-9,0	-8,4	-8,6	-14,9	-6,8	-8,4	-5,3	-11,4	37
2,6	4,8	6,4	1,1	7,7	4,3	3,2	5,4	38
2,4	7,7	8,8	17,1	6,9	7,4	6,4	8,3	39
-5,9	-2,4	-4,5	-6,0	-4,1	-1,8	-0,3	-3,3	40
-8,2	-6,2	-4,2	-0,6	-5,1	-6,8	-6,2	-7,4	41
0,0	9,5	10,3	20,9	7,4	9,2	6,6	12,0	42
-33,0	-33,4	-33,5	-42,6	-30,7	-33,4	-35,4	-31,5	43
-17,0	-25,2	-9,0	-0,8	-11,0	-30,3	-45,3	-16,1	44
-5,5	1,8	-0,9	-8,0	1,1	2,8	8,8	-0,8	45
18,6	24,0	14,3	32,7	9,6	27,8	42,3	18,0	46
9,5	12,1	-3,3	-6,5	-2,3	17,6	30,0	7,5	47
18,9	15,3	8,3	3,0	9,9	17,3	19,8	14,8	48
-1,2	-3,1	-3,6	-6,0	-2,9	-3,0	-0,9	-5,2	49
1,5	7,1	9,5	16,5	7,7	6,5	6,0	7,0	50
3,1	6,7	7,9	7,1	8,1	6,4	5,6	7,1	51
-9,5	-6,0	-3,4	-6,2	-2,6	-6,7	-6,3	-7,1	52

Vorjahreszeitraum in %

-30,0	-12,9	-17,3	-15,2	-17,9	-11,4	-9,9	-12,8	53
-22,2	-8,7	-8,8	-16,8	-6,5	-8,7	-9,3	-8,1	54
-22,7	-15,6	-12,6	-12,3	-12,7	-16,4	-11,8	-20,8	55
-18,4	-4,2	-5,0	-5,6	-4,8	-3,9	-0,5	-7,1	56
-25,4	-10,3	-14,5	-27,8	-10,3	-9,0	-2,0	-14,7	57
-22,0	-7,0	-6,0	-13,5	-3,7	-7,4	-5,9	-8,3	58
-30,2	-19,1	-18,3	-29,4	-14,9	-19,4	-19,1	-19,6	59
-39,2	-20,7	-21,2	-13,8	-23,2	-20,6	-20,5	-20,6	60
-30,2	-9,9	-13,9	-14,3	-13,8	-8,7	-7,0	-10,3	61
-33,0	-15,9	-23,2	-23,8	-23,1	-13,7	-11,6	-15,7	62
-27,3	-11,1	-19,1	-15,8	-19,9	-8,6	-7,4	-9,9	63
-28,0	-9,1	-16,7	-3,0	-19,9	-6,7	-4,9	-8,6	64
-27,6	-9,9	-17,4	-11,3	-19,0	-7,6	-5,6	-9,6	65
-30,3	-13,2	-16,5	-11,5	-17,8	-12,2	-11,3	-13,1	66

Baubericht
1 Vorbereitende Baustellen
1.3 Geleistete Arbeitsstunden nach
- Alle
1 000
DEUTSCHLAND

Lfd. Nr.	Zeitraum	Geleistete Arbeitsstunden			Gewerblicher Bau				
		insgesamt	davon im		zusammen	Hochbau	dar. für Unternehmen der Bahn und Post	Tiefbau	dar. für Unternehmen der Bahn und Post
			Hochbau	Tiefbau					
									Deutsch
01	2000 September	118 540	77 879	40 661	34 689	21 554	563	13 135	2 120
02	2001 August	100 248	63 748	36 500	31 471	19 463	429	12 008	2 016
03	September	98 721	62 686	36 035	30 147	18 663	456	11 484	2 034
									Früheres
04	2000 September	83 261	55 481	27 780	23 774	15 192	380	8 582	1 461
05	2001 August	70 303	45 679	24 624	21 946	13 978	300	7 968	1 366
06	September	71 104	46 132	24 972	21 367	13 633	378	7 734	1 362
									Neue Länder
07	2000 September	35 279	22 398	12 881	10 915	6 362	183	4 553	659
08	2001 August	29 945	18 069	11 876	9 525	5 485	129	4 040	650
09	September	27 617	16 554	11 063	8 780	5 030	78	3 750	672
									Baden-
10	2000 September	13 149	9 026	4 123	3 122	2 193	21	929	187
11	2001 August	9 085	6 077	3 008	2 641	1 883	21	758	176
12	September	11 338	7 543	3 795	2 950	2 090	31	860	180
									Bay
13	2000 September	20 167	14 059	6 108	5 258	3 687	99	1 571	217
14	2001 August	16 008	10 986	5 022	4 760	3 225	77	1 535	241
15	September	17 809	12 123	5 686	4 976	3 337	91	1 639	270
									Ber
16	2000 September	3 062	2 140	922	1 030	723	33	307	127
17	2001 August	2 390	1 584	806	859	607	16	252	106
18	September	2 228	1 501	727	780	550	27	230	107
									Branden
19	2000 September	6 679	4 260	2 419	1 881	1 048	40	833	95
20	2001 August	5 693	3 447	2 246	1 741	975	19	766	75
21	September	5 356	3 179	2 177	1 588	857	14	731	77
									Bre
22	2000 September	689	362	327	320	161	5	159	18
23	2001 August	684	369	315	321	171	5	150	9
24	September	620	339	281	281	149	4	132	9
									Ham
25	2000 September	1 288	821	467	474	345	54	129	30
26	2001 August	1 256	794	462	441	327	15	114	25
27	September	1 165	717	448	394	282	9	112	22
									Hes
28	2000 September	6 688	4 302	2 386	1 954	1 262	43	692	215
29	2001 August	6 334	3 952	2 382	1 854	1 227	56	627	195
30	September	5 666	3 528	2 138	1 682	1 124	89	558	172

*) Ab März 2001 vorläufige Ergebnisse.

erstattung
arbeiten, Hoch- und Tiefbau
Art der Bauten und Auftraggebern *)
Betriebe -
Stunden
NACH LÄNDERN

Wohnungs- bau	Öffentlicher und Straßenbau							Lfd. Nr.
	zusammen	Hochbau	davon für		Tiefbau	davon		
			Organisationen ohne Erwerbszweck	Körperschaften des öffentlichen Rechts		Straßen- bau	sonstiger Tiefbau	
land								
49 223	34 628	7 102	1 637	5 465	27 526	13 957	13 569	01
38 157	30 620	6 128	1 329	4 799	24 492	12 445	12 047	02
37 958	30 616	6 065	1 359	4 706	24 551	12 557	11 994	03
Bundesgebiet								
35 728	23 759	4 561	1 123	3 438	19 198	9 709	9 489	04
27 770	20 587	3 931	844	3 087	16 656	8 424	8 232	05
28 556	21 181	3 943	904	3 039	17 238	8 790	8 448	06
und Berlin-Ost								
13 495	10 869	2 541	514	2 027	8 328	4 248	4 080	07
10 387	10 033	2 197	485	1 712	7 836	4 021	3 815	08
9 402	9 435	2 122	455	1 667	7 313	3 767	3 546	09
Württemberg								
6 157	3 870	676	144	532	3 194	1 845	1 349	10
3 719	2 725	475	82	393	2 250	1 302	948	11
4 874	3 514	579	104	475	2 935	1 717	1 218	12
ern								
8 940	5 969	1 432	324	1 108	4 537	2 201	2 336	13
6 507	4 741	1 254	246	1 008	3 487	1 664	1 823	14
7 470	5 363	1 316	284	1 032	4 047	1 975	2 072	15
lin								
1 142	890	275	37	238	615	240	375	16
806	725	171	21	150	554	239	315	17
786	662	165	20	145	497	206	291	18
burg								
2 793	2 005	419	88	331	1 586	785	801	19
2 105	1 847	367	84	283	1 480	689	791	20
1 968	1 800	354	85	269	1 446	681	765	21
men								
178	191	23	6	17	168	81	87	22
174	189	24	6	18	165	82	83	23
164	175	26	4	22	149	84	65	24
burg								
399	415	77	16	61	338	118	220	25
426	389	41	9	32	348	112	236	26
402	369	33	6	27	336	97	239	27
sen								
2 662	2 072	378	77	301	1 694	827	867	28
2 381	2 099	344	66	278	1 755	878	877	29
2 086	1 898	318	58	260	1 580	781	799	30

Baubericht
1 Vorbereitende Baustellen
1.3 Geleistete Arbeitsstunden nach
- Alle
1 000
DEUTSCHLAND

Lfd. Nr.	Zeitraum	Geleistete Arbeitsstunden			Gewerblicher Bau				
		insgesamt	davon im		zusammen	Hochbau	dar. für Unternehmen der Bahn und Post	Tiefbau	dar. für Unternehmen der Bahn und Post
			Hochbau	Tiefbau					
Mecklenburg-									
01	2000 September	3 938	2 632	1 306	1 194	781	5	413	64
02	2001 August	3 227	2 071	1 156	985	577	4	408	32
03	September	3 079	1 959	1 120	914	535	3	379	32
Nieder									
04	2000 September	11 078	7 316	3 762	3 031	1 683	84	1 348	173
05	2001 August	10 473	6 772	3 701	3 154	1 783	46	1 371	219
06	September	9 390	6 081	3 309	2 899	1 660	61	1 239	216
Nordrhein-									
07	2000 September	17 568	11 415	6 153	6 306	3 688	36	2 618	312
08	2001 August	15 476	9 836	5 640	5 821	3 409	44	2 412	305
09	September	14 678	9 270	5 408	5 437	3 202	59	2 235	302
Rheinland-									
10	2000 September	5 655	3 541	2 114	1 350	842	9	508	175
11	2001 August	5 145	3 092	2 053	1 256	805	11	451	93
12	September	4 798	2 889	1 909	1 173	738	9	435	81
Saar									
13	2000 September	1 348	801	547	398	268	2	130	12
14	2001 August	1 279	742	537	366	240	-	126	26
15	September	1 212	717	495	340	222	2	118	28
Sach									
16	2000 September	10 576	6 886	3 690	3 211	1 865	69	1 346	199
17	2001 August	8 841	5 465	3 376	2 775	1 543	38	1 232	198
18	September	8 050	4 924	3 126	2 486	1 356	31	1 130	193
Sachsen-									
19	2000 September	6 829	4 136	2 693	2 441	1 345	35	1 096	176
20	2001 August	5 920	3 375	2 545	2 134	1 194	1	940	220
21	September	5 510	3 134	2 376	2 075	1 169	1	906	231
Schleswig-									
22	2000 September	3 787	2 611	1 176	906	611	4	295	35
23	2001 August	3 186	2 197	989	839	571	17	268	32
24	September	3 130	2 104	1 026	776	507	7	269	41
Thürin									
25	2000 September	6 039	3 571	2 468	1 813	1 052	24	761	85
26	2001 August	5 251	2 989	2 262	1 524	926	59	598	64
27	September	4 692	2 678	2 014	1 396	885	18	511	73

*) Ab März 2001 vorläufige Ergebnisse.

erstattung
arbeiten, Hoch- und Tiefbau
Art der Bauten und Auftraggebern *)
Betriebe -
Stunden
NACH LÄNDERN

Wohnungs- bau	Öffentlicher und Straßenbau							Lfd. Nr.	
	zusammen	Hochbau	davon für		Tiefbau	davon			
			Organisationen ohne Erwerbszweck	Körperschaften des öffentlichen Rechts		Straßen- bau	sonstiger Tiefbau		
Vorpommern									
	1 579	1 165	272	48	224	893	505	388	01
	1 236	1 006	258	50	208	748	415	333	02
	1 135	1 030	289	57	232	741	408	333	03
sachsen									
	5 090	2 957	543	121	422	2 414	1 227	1 187	04
	4 452	2 867	537	103	434	2 330	1 234	1 096	05
	3 932	2 559	489	93	396	2 070	1 073	997	06
Westfalen									
	6 962	4 300	765	302	463	3 535	1 741	1 794	07
	5 762	3 893	665	221	444	3 228	1 617	1 611	08
	5 433	3 808	635	246	389	3 173	1 622	1 551	09
Pfalz									
	2 440	1 865	259	62	197	1 606	930	676	10
	2 029	1 860	258	59	199	1 602	883	719	11
	1 912	1 713	239	54	185	1 474	814	660	12
land									
	466	484	67	13	54	417	190	227	13
	439	474	63	13	50	411	178	233	14
	439	433	56	14	42	377	163	214	15
sen									
	4 245	3 120	776	134	642	2 344	1 163	1 181	16
	3 255	2 811	667	153	514	2 144	1 086	1 058	17
	2 925	2 639	643	127	516	1 996	1 009	987	18
Anhalt									
	2 267	2 121	524	114	410	1 597	848	749	19
	1 774	2 012	407	88	319	1 605	874	731	20
	1 589	1 846	376	86	290	1 470	813	657	21
Holstein									
	1 852	1 029	148	32	116	881	397	484	22
	1 467	880	159	29	130	721	329	392	23
	1 456	898	141	29	112	757	335	422	24
gen									
	2 051	2 175	468	119	349	1 707	859	848	25
	1 625	2 102	438	99	339	1 664	863	801	26
	1 387	1 909	406	92	314	1 503	779	724	27

Baubericht
1 Vorbereitende Baustellen
1.4 Umsatz insgesamt, baugewerblicher Umsatz
- Alle
Mill.
DEUTSCH

Lfd. Nr.	Zeitraum	Gesamtumsatz	Baugewerblicher Umsatz			Gewerblicher Bau				
			insgesamt	davon im		zusammen	Hochbau	dar. für Unternehmen der Bahn und Post	Tiefbau	dar. für Unternehmen der Bahn und Post
				Hochbau	Tiefbau					
01	2000 Jan.-Sept.	139 583,4	137 438,3	91 336,4	46 101,9	48 960,8	32 964,1	922,2	15 996,7	3 361,9
02	2001 Jan.-Sept.	125 194,7	123 285,0	79 812,8	43 472,2	47 460,0	32 850,9	847,6	14 609,1	2 949,6
03	1999 September	20 027,4	19 712,2	12 863,8	6 848,4	6 755,9	4 434,4	122,8	2 321,4	501,5
04	Oktober	19 985,0	19 698,0	12 695,3	7 002,7	6 803,2	4 446,0	157,6	2 357,3	501,2
05	November	20 573,3	20 299,5	13 040,4	7 259,1	6 888,5	4 489,9	155,9	2 398,6	516,4
06	Dezember	20 685,2	20 420,4	13 205,5	7 214,9	7 206,9	4 642,7	148,4	2 564,2	618,4
07	2000 Januar	10 499,4	10 364,9	7 129,4	3 235,4	3 936,4	2 651,2	94,3	1 285,2	363,0
08	Februar	11 694,9	11 534,9	8 049,6	3 485,2	4 494,4	3 105,6	99,0	1 388,8	295,0
09	März	14 917,4	14 681,2	10 109,3	4 571,9	5 378,5	3 636,5	95,8	1 741,9	382,8
10	April	14 594,6	14 359,1	9 637,0	4 722,1	5 113,5	3 450,8	99,5	1 662,7	362,6
11	Mai	17 678,3	17 395,0	11 501,8	5 893,3	6 112,0	4 125,7	91,3	1 986,2	428,0
12	Juni	17 074,1	16 811,5	10 981,9	5 829,6	5 810,6	3 885,0	113,0	1 925,6	409,1
13	Juli	17 439,9	17 146,2	11 158,1	5 988,0	5 883,4	3 915,5	123,3	1 967,9	369,4
14	August	17 809,3	17 528,5	11 432,3	6 096,3	6 040,3	4 102,5	94,2	1 937,8	393,6
15	September	17 875,5	17 617,1	11 337,0	6 280,1	6 191,8	4 091,2	111,7	2 100,6	358,3
16	Oktober	17 872,8	17 613,1	11 198,7	6 414,3	6 337,3	4 238,7	112,7	2 098,6	467,8
17	November	19 215,5	18 935,3	11 910,4	7 024,9	6 593,8	4 407,3	139,8	2 186,5	459,1
18	Dezember	19 201,2	18 939,2	12 126,9	6 812,3	7 015,2	4 726,4	133,0	2 288,8	548,8
19	2001 Januar	9 930,0	9 806,7	6 624,0	3 182,6	3 993,4	2 828,7	70,1	1 164,8	268,2
20	Februar	10 154,9	10 021,2	6 964,7	3 056,5	4 169,8	2 961,9	70,3	1 208,0	249,2
21	März	12 508,5	12 323,9	8 347,2	3 976,7	5 068,3	3 561,6	82,9	1 506,7	307,9
22	April	12 766,3	12 556,9	8 226,0	4 331,0	4 910,0	3 452,7	85,5	1 457,3	264,4
23	Mai	15 054,3	14 818,8	9 559,2	5 259,6	5 549,7	3 838,6	110,2	1 711,0	351,7
24	Juni	15 797,2	15 552,7	9 924,5	5 628,1	5 818,7	3 943,0	99,7	1 875,7	368,9
25	Juli	16 700,5	16 422,0	10 234,8	6 187,2	5 936,9	4 018,2	131,0	1 918,7	380,9
26	August	16 413,2	16 168,3	10 131,1	6 037,2	6 170,7	4 212,5	87,8	1 958,3	389,1
27	September	15 869,9	15 614,5	9 801,3	5 813,3	5 842,5	4 033,9	110,0	1 808,6	369,4
Veränderung gegen										
28	1999 September	8,8	8,8	8,4	9,4	6,4	6,2	-26,3	6,9	2,8
29	Oktober	-0,2	-0,1	-1,3	2,3	0,7	0,3	28,3	1,5	-0,1
30	November	2,9	3,1	2,7	3,7	1,3	1,0	-1,1	1,8	3,0
31	Dezember	0,5	0,6	1,3	-0,6	4,6	3,4	-4,8	6,9	19,8
32	2000 Januar	-49,2	-49,2	-46,0	-55,2	-45,4	-42,9	-36,4	-49,9	-41,3
33	Februar	11,4	11,3	12,9	7,7	14,2	17,1	5,0	8,1	-18,7
34	März	27,6	27,3	25,6	31,2	19,7	17,1	-3,2	25,4	29,8
35	April	-2,2	-2,2	-4,7	3,3	-4,9	-5,1	3,8	-4,5	-5,3
36	Mai	21,1	21,1	19,4	24,8	19,5	19,6	-8,2	19,5	18,1
37	Juni	-3,4	-3,4	-4,5	-1,1	-4,9	-5,8	23,7	-3,1	-4,4
38	Juli	2,1	2,0	1,6	2,7	1,3	0,8	9,1	2,2	-9,7
39	August	2,1	2,2	2,5	1,8	2,7	4,8	-23,6	-1,5	6,6
40	September	0,4	0,5	-0,8	3,0	2,5	-0,3	18,6	8,4	-9,0
41	Oktober	0,0	0,0	-1,2	2,1	2,3	3,6	0,9	-0,1	30,6
42	November	7,5	7,5	6,4	9,5	4,0	4,0	24,1	4,2	-1,9
43	Dezember	-0,1	0,0	1,8	-3,0	6,4	7,2	-4,9	4,7	19,5
44	2001 Januar	-48,3	-48,2	-45,4	-53,3	-43,1	-40,2	-47,3	-49,1	-51,1
45	Februar	2,3	2,2	5,1	-4,0	4,4	4,7	0,3	3,7	-7,1
46	März	23,2	23,0	19,9	30,1	21,5	20,2	18,0	24,7	23,5
47	April	2,1	1,9	-1,5	8,9	-3,1	-3,1	3,2	-3,3	-14,1
48	Mai	17,9	18,0	16,2	21,4	13,0	11,2	28,9	17,4	33,0
49	Juni	4,9	5,0	3,8	7,0	4,8	2,7	-9,5	9,6	4,9
50	Juli	5,7	5,6	3,1	9,9	2,0	1,9	31,3	2,3	3,3
51	August	-1,7	-1,5	-1,0	-2,4	3,9	4,8	-32,9	2,1	2,1
52	September	-3,3	-3,4	-3,3	-3,7	-5,3	-4,2	25,2	-7,6	-5,1
Veränderung gegenüber										
53	2001 Jan.-Sept.	-10,3	-10,3	-12,6	-5,7	-3,1	-0,3	-8,1	-8,7	-12,3
54	2000 September	-10,7	-10,6	-11,9	-8,3	-8,3	-7,7	-9,1	-9,5	-28,6
55	Oktober	-10,6	-10,6	-11,8	-8,4	-6,8	-4,7	-28,5	-11,0	-6,6
56	November	-6,6	-6,7	-8,7	-3,2	-4,3	-1,8	-10,3	-8,8	-11,1
57	Dezember	-7,2	-7,3	-8,2	-5,6	-2,7	1,8	-10,4	-10,7	-11,3
58	2001 Januar	-5,4	-5,4	-7,1	-1,6	1,4	6,7	-25,7	-9,4	-26,1
59	Februar	-13,2	-13,1	-13,5	-12,3	-7,2	-4,6	-29,0	-13,0	-15,5
60	März	-16,1	-16,1	-17,4	-13,0	-5,8	-2,1	-13,5	-13,5	-19,6
61	April	-12,5	-12,6	-14,6	-8,3	-4,0	0,1	-14,0	-12,4	-27,1
62	Mai	-14,8	-14,8	-16,9	-10,8	-9,2	-7,0	20,7	-13,9	-17,8
63	Juni	-7,5	-7,5	-9,6	-3,5	0,1	1,5	-11,7	-2,6	-9,8
64	Juli	-4,2	-4,2	-8,3	3,3	0,9	2,6	6,2	-2,5	3,1
65	August	-7,8	-7,8	-11,4	-1,0	2,2	2,7	-6,7	1,1	-1,2
66	September	-11,2	-11,4	-13,5	-7,4	-5,6	-1,4	-1,5	-13,9	3,1

*) Ab März 2001 vorläufige Ergebnisse.

erstattung
arbeiten, Hoch- und Tiefbau
nach Art der Bauten und Auftraggebern *)
Betriebe -
DM
L A N D

Wohnungs- bau	Öffentlicher und Straßenbau							Lfd. Nr.
	zusammen	Hochbau	davon für		Tiefbau	davon		
			Organisationen ohne Erwerbszweck	Körperschaften des öffentlichen Rechts		Straßen- bau	sonstiger Tiefbau	
49 728,2	38 749,3	8 644,1	1 685,6	6 958,5	30 105,2	14 906,6	15 198,6	01
38 995,8	36 829,2	7 966,1	1 551,2	6 414,9	28 863,1	14 543,4	14 319,7	02
7 273,8	5 682,6	1 155,6	228,1	927,5	4 527,0	2 339,1	2 187,8	03
7 054,5	5 840,3	1 194,8	233,4	961,4	4 645,4	2 354,7	2 290,7	04
7 311,8	6 099,1	1 238,7	248,1	990,6	4 860,4	2 475,9	2 384,5	05
7 214,2	5 999,4	1 348,7	253,1	1 095,5	4 650,7	2 205,3	2 445,4	06
3 807,1	2 621,4	671,2	140,9	530,3	1 950,2	866,2	1 084,0	07
4 198,1	2 842,3	745,9	149,1	596,7	2 096,5	890,5	1 206,0	08
5 476,3	3 826,5	996,5	189,9	806,6	2 830,0	1 278,0	1 552,0	09
5 316,8	3 928,8	869,4	174,7	694,6	3 059,4	1 482,2	1 577,2	10
6 352,8	4 930,2	1 023,2	207,1	816,1	3 907,0	1 981,1	1 925,9	11
6 089,4	4 911,6	1 007,6	201,9	805,7	3 904,0	2 046,0	1 858,0	12
6 212,1	5 050,7	1 030,5	195,0	835,5	4 020,2	2 044,7	1 975,5	13
6 139,1	5 349,1	1 190,7	201,0	989,6	4 158,4	2 176,1	1 982,3	14
6 136,5	5 288,8	1 109,2	225,8	883,4	4 179,5	2 141,7	2 037,8	15
5 911,8	5 364,0	1 048,3	205,4	842,9	4 315,7	2 220,7	2 095,0	16
6 243,2	6 098,2	1 259,9	229,0	1 030,9	4 838,3	2 445,8	2 392,6	17
6 043,6	5 880,3	1 356,8	232,1	1 124,7	4 523,5	2 256,5	2 267,0	18
3 136,5	2 676,7	658,8	125,6	533,2	2 017,9	957,6	1 060,2	19
3 284,0	2 567,3	718,8	134,3	584,4	1 848,5	780,4	1 068,1	20
3 946,2	3 309,4	839,4	181,5	657,9	2 470,0	1 096,6	1 373,4	21
4 013,8	3 633,2	759,6	159,3	600,3	2 873,6	1 416,8	1 456,9	22
4 801,8	4 467,3	918,7	185,0	733,7	3 548,6	1 823,9	1 724,7	23
4 971,5	4 762,4	1 010,1	163,9	846,1	3 752,4	1 970,3	1 782,1	24
5 148,1	5 337,0	1 068,5	232,3	836,2	4 268,5	2 239,3	2 029,2	25
4 914,9	5 082,6	1 003,7	188,7	815,0	4 078,9	2 148,5	1 930,4	26
4 778,9	4 993,1	988,5	180,5	808,0	4 004,6	2 110,0	1 894,7	27
über Vormonat in %								
9,5	10,6	10,6	6,9	11,6	10,6	13,5	7,8	28
-3,0	2,8	3,4	2,3	3,6	2,6	0,7	4,7	29
3,6	4,4	3,7	6,3	3,0	4,6	5,1	4,1	30
-1,3	-1,6	8,9	2,0	10,6	-4,3	-10,9	2,6	31
-47,2	-56,3	-50,2	-44,3	-51,6	-58,1	-60,7	-55,7	32
10,3	8,4	11,1	5,9	12,5	7,5	2,8	11,3	33
30,4	34,6	33,6	27,3	35,2	35,0	43,5	28,7	34
-2,9	2,7	-12,8	-8,0	-13,9	8,1	16,0	1,6	35
19,5	25,5	17,7	18,5	17,5	27,7	33,7	22,1	36
-4,1	-0,4	-1,5	-2,5	-1,3	-0,1	3,3	-3,5	37
2,0	2,8	2,3	-3,4	3,7	3,0	-0,1	6,3	38
-1,2	5,9	15,5	3,1	18,5	3,4	6,4	0,3	39
0,0	-1,1	-6,8	12,3	-10,7	0,5	-1,6	2,8	40
-3,7	1,4	-5,5	-9,1	-4,6	3,3	3,7	2,8	41
5,6	13,7	20,2	11,5	22,3	12,1	10,1	14,2	42
-3,2	-3,6	7,7	1,4	9,1	-6,5	-7,7	-5,2	43
-48,1	-54,5	-51,4	-45,9	-52,6	-55,4	-57,6	-53,2	44
4,7	-4,1	9,1	6,9	9,6	-8,4	-18,5	0,7	45
20,2	28,9	16,8	35,1	12,6	33,6	40,5	28,6	46
1,7	9,8	-9,5	-12,2	-8,8	16,3	29,2	6,1	47
19,6	23,0	21,0	16,1	22,2	23,5	28,7	18,4	48
3,5	6,6	9,9	-11,4	15,3	5,7	8,0	3,3	49
3,6	12,1	5,8	41,7	-1,2	13,8	13,7	13,9	50
-4,5	-4,8	-6,1	-18,8	-2,5	-4,4	-4,1	-4,9	51
-2,8	-1,8	-1,5	-4,3	-0,9	-1,8	-1,8	-1,9	52
Vorjahreszeitraum in %								
-21,6	-5,0	-7,8	-8,0	-7,8	-4,1	-2,4	-5,8	53
-15,6	-6,9	-4,0	-1,0	-4,8	-7,7	-8,4	-6,9	54
-16,2	-8,2	-12,3	-12,0	-12,3	-7,1	-5,7	-8,5	55
-14,6	0,0	1,7	-7,7	4,1	-0,5	-1,2	0,3	56
-16,2	-2,0	0,6	-8,3	2,7	-2,7	2,3	-7,3	57
-17,6	2,1	-1,8	-10,9	0,6	3,5	10,6	-2,2	58
-21,8	-9,7	-3,6	-9,9	-2,1	-11,8	-12,4	-11,4	59
-27,9	-13,5	-15,8	-4,4	-18,4	-12,7	-14,2	-11,5	60
-24,5	-7,5	-12,6	-8,8	-13,6	-6,1	-4,4	-7,6	61
-24,4	-9,4	-10,2	-10,7	-10,1	-9,2	-7,9	-10,4	62
-18,4	-3,0	0,2	-18,8	5,0	-3,9	-3,7	-4,1	63
-17,1	5,7	3,7	19,1	0,1	6,2	9,5	2,7	64
-19,9	-5,0	-15,7	-6,1	-17,6	-1,9	-1,3	-2,6	65
-22,1	-5,6	-10,9	-20,1	-8,5	-4,2	-1,5	-7,0	66

Baubericht
1 Vorbereitende Baustellen
1.4 Umsatz insgesamt, baugewerblicher Umsatz
- Alle
Mill.
FRÜHERES

Lfd. Nr.	Zeitraum	Gesamtumsatz	Baugewerblicher Umsatz			Gewerblicher Bau				
			insgesamt	davon im		zusammen	Hochbau	dar. für Unternehmen der Bahn und Post	Tiefbau	dar. für Unternehmen der Bahn und Post
				Hochbau	Tiefbau					
01	2000 Jan.-Sept.	105 919,2	104 211,6	70 641,5	33 570,1	37 319,0	25 855,7	677,9	11 463,3	2 522,1
02	2001 Jan.-Sept.	97 165,8	95 667,6	63 339,4	32 328,2	37 159,1	26 499,5	649,0	10 659,6	2 151,3
03	1999 September	14 694,2	14 442,8	9 591,4	4 851,4	5 007,5	3 395,9	79,1	1 611,6	356,6
04	Oktober	14 639,0	14 412,8	9 479,3	4 933,5	5 067,2	3 407,1	101,2	1 660,1	359,6
05	November	15 096,2	14 884,7	9 771,3	5 113,3	5 141,0	3 477,6	112,3	1 663,3	371,0
06	Dezember	15 352,3	15 149,0	10 033,2	5 115,7	5 345,9	3 559,0	114,7	1 786,9	449,6
07	2000 Januar	8 131,9	8 032,0	5 598,3	2 433,8	3 042,3	2 095,1	68,1	947,3	290,8
08	Februar	8 970,0	8 843,7	6 321,7	2 522,0	3 461,7	2 469,7	69,9	991,9	212,6
09	März	11 326,2	11 141,1	7 823,9	3 317,2	4 082,5	2 848,5	72,4	1 234,0	281,5
10	April	11 057,3	10 867,7	7 473,9	3 393,9	3 904,8	2 735,8	65,2	1 169,0	247,1
11	Mai	13 362,4	13 135,7	8 828,3	4 307,4	4 578,9	3 167,0	74,9	1 411,9	313,7
12	Juni	12 934,5	12 727,3	8 498,1	4 229,2	4 426,1	3 046,5	86,7	1 379,7	320,1
13	Juli	13 155,1	12 908,7	8 563,6	4 345,1	4 463,1	3 065,9	93,3	1 397,2	269,5
14	August	13 392,8	13 169,3	8 753,3	4 416,0	4 594,7	3 206,1	65,4	1 388,6	310,4
15	September	13 588,9	13 385,9	8 780,3	4 605,5	4 764,8	3 221,1	82,0	1 543,7	276,4
16	Oktober	13 513,2	13 312,0	8 692,5	4 619,6	4 839,8	3 349,9	88,6	1 489,8	354,3
17	November	14 441,2	14 218,1	9 210,2	5 007,9	5 002,5	3 442,9	104,1	1 559,6	348,0
18	Dezember	14 590,3	14 384,0	9 480,3	4 903,6	5 385,4	3 766,3	102,7	1 619,1	380,9
19	2001 Januar	7 826,5	7 731,1	5 301,3	2 429,7	3 152,6	2 288,9	53,5	863,7	211,5
20	Februar	7 952,8	7 850,2	5 560,1	2 290,1	3 283,2	2 379,2	49,4	904,1	180,2
21	März	9 854,2	9 706,7	6 715,8	2 990,8	4 004,0	2 893,0	56,3	1 111,0	229,9
22	April	9 989,1	9 823,1	6 589,9	3 233,3	3 893,7	2 820,2	61,5	1 073,4	192,4
23	Mai	11 712,5	11 522,5	7 612,5	3 910,0	4 366,8	3 120,4	86,9	1 246,4	247,8
24	Juni	12 195,4	12 009,4	7 787,8	4 221,6	4 567,8	3 183,9	79,8	1 383,9	267,6
25	Juli	12 994,8	12 769,7	8 128,5	4 641,2	4 650,0	3 224,7	98,6	1 425,2	293,2
26	August	12 427,0	12 237,1	7 888,7	4 348,4	4 694,8	3 342,2	70,5	1 352,6	279,6
27	September	12 213,6	12 017,8	7 754,8	4 263,0	4 546,3	3 246,9	92,5	1 299,4	249,1
Veränderung gegen										
28	1999 September	10,8	10,8	11,3	9,9	8,2	8,2	-34,9	8,2	6,1
29	Oktober	-0,4	-0,2	-1,2	1,7	1,2	0,3	27,9	3,0	0,8
30	November	3,1	3,3	3,1	3,6	1,5	2,1	11,0	0,2	3,2
31	Dezember	1,7	1,8	2,7	0,0	4,0	2,3	2,1	7,4	21,2
32	2000 Januar	-47,0	-47,0	-44,2	-52,4	-43,1	-41,1	-40,6	-47,0	-35,3
33	Februar	10,3	10,1	12,9	3,6	13,8	17,9	2,6	4,7	-26,9
34	März	26,3	26,0	23,8	31,5	17,9	15,3	3,6	24,4	32,4
35	April	-2,4	-2,5	-4,5	2,3	-4,4	-4,0	-10,0	-5,3	-12,2
36	Mai	20,8	20,9	18,1	26,9	17,3	15,8	14,9	20,8	26,9
37	Juni	-3,2	-3,1	-3,7	-1,8	-3,3	-3,8	15,8	-2,3	2,1
38	Juli	1,7	1,4	0,8	2,7	0,8	0,6	7,5	1,3	-15,8
39	August	1,8	2,0	2,2	1,6	2,9	4,6	-29,9	-0,6	15,2
40	September	1,5	1,6	0,3	4,3	3,7	0,5	25,4	11,2	-10,9
41	Oktober	-0,6	-0,6	-1,0	0,3	1,6	4,0	8,0	-3,5	28,2
42	November	6,9	6,8	6,0	8,4	3,4	2,8	17,5	4,7	-1,8
43	Dezember	1,0	1,2	2,9	-2,1	7,7	9,4	-1,4	3,8	9,5
44	2001 Januar	-46,4	-46,3	-44,1	-50,5	-41,5	-39,2	-47,9	-46,7	-44,5
45	Februar	1,6	1,5	4,9	-5,7	4,1	3,9	-7,6	4,7	-14,8
46	März	23,9	23,6	20,8	30,6	22,0	21,6	13,9	22,9	27,6
47	April	1,4	1,2	-1,9	8,1	-2,8	-2,5	9,3	-3,4	-16,3
48	Mai	17,3	17,3	15,5	20,9	12,2	10,6	41,2	16,1	28,8
49	Juni	4,1	4,2	2,3	8,0	4,6	2,0	-8,1	11,0	8,0
50	Juli	6,6	6,3	4,4	9,9	1,8	1,3	23,4	3,0	9,6
51	August	-4,4	-4,2	-3,0	-6,3	1,0	3,6	-28,5	-5,1	-4,6
52	September	-1,7	-1,8	-1,7	-2,0	-3,2	-2,9	31,2	-3,9	-10,9
Veränderung gegenüber										
53	2001 Jan.-Sept.	-8,3	-8,2	-10,3	-3,7	-0,4	2,5	-4,3	-7,0	-14,7
54	2000 September	-7,5	-7,3	-8,5	-5,1	-4,8	-5,1	3,7	-4,2	-22,5
55	Oktober	-7,7	-7,6	-8,3	-6,4	-4,5	-1,7	-12,4	-10,3	-1,5
56	November	-4,3	-4,5	-5,7	-2,1	-2,7	-1,0	-7,3	-6,2	-6,2
57	Dezember	-5,0	-5,0	-5,5	-4,1	0,7	5,8	-10,5	-9,4	-15,3
58	2001 Januar	-3,8	-3,7	-5,3	-0,2	3,6	9,3	-21,5	-8,8	-27,3
59	Februar	-11,3	-11,2	-12,0	-9,2	-5,2	-3,7	-29,3	-8,9	-15,2
60	März	-13,0	-12,9	-14,2	-9,8	-1,9	1,6	-22,3	-10,0	-18,3
61	April	-9,7	-9,6	-11,8	-4,7	-0,3	3,1	-5,6	-8,2	-22,2
62	Mai	-12,3	-12,3	-13,8	-9,2	-4,6	-1,5	16,0	-11,7	-21,0
63	Juni	-5,7	-5,6	-8,4	-0,2	3,2	4,5	-7,9	0,3	-16,4
64	Juli	-1,2	-1,1	-5,1	6,8	4,2	5,2	5,7	2,0	8,8
65	August	-7,2	-7,1	-9,9	-1,5	2,2	4,2	7,8	-2,6	-9,9
66	September	-10,1	-10,2	-11,7	-7,4	-4,6	0,8	12,8	-15,8	-9,9

*) Ab März 2001 vorläufige Ergebnisse.

erstattung
arbeiten, Hoch- und Tiefbau
nach Art der Bauten und Auftraggebern *)
Betriebe -
DM
BUNDES GEBIET

Wohnungs- bau	Öffentlicher und Straßenbau							Lfd. Nr.
	zusammen	Hochbau	davon für		Tiefbau	davon		
			Organisationen ohne Erwerbszweck	Körperschaften des öffentlichen Rechts		Straßen- bau	sonstiger Tiefbau	
38 520,2	28 372,3	6 265,5	1 244,6	5 020,9	22 106,8	10 749,8	11 357,0	01
30 978,5	27 529,9	5 861,3	1 155,4	4 705,9	21 668,6	10 728,7	10 940,0	02
5 347,1	4 088,2	848,3	171,0	677,3	3 239,8	1 610,7	1 629,1	03
5 213,4	4 132,2	858,7	174,6	684,1	3 273,5	1 622,9	1 650,5	04
5 462,3	4 281,4	831,4	167,0	664,3	3 450,0	1 706,2	1 743,8	05
5 501,1	4 301,9	973,1	183,7	789,5	3 328,8	1 530,5	1 798,3	06
3 000,2	1 989,5	503,0	104,8	398,2	1 486,5	668,0	818,5	07
3 314,3	2 067,8	537,7	104,2	433,5	1 530,1	633,7	896,4	08
4 273,5	2 785,1	701,9	141,7	560,2	2 083,2	931,4	1 151,9	09
4 111,5	2 851,4	626,5	128,9	497,6	2 224,9	1 042,7	1 182,2	10
4 931,3	3 625,5	730,1	147,9	582,1	2 895,5	1 435,3	1 460,2	11
4 709,1	3 592,0	742,5	153,8	588,7	2 849,5	1 461,8	1 387,7	12
4 762,2	3 683,4	735,5	143,5	592,1	2 947,9	1 482,0	1 465,9	13
4 670,6	3 904,0	876,6	145,2	731,5	3 027,4	1 560,0	1 467,4	14
4 747,5	3 873,6	811,7	174,6	637,1	3 061,9	1 535,0	1 526,8	15
4 599,2	3 873,1	743,3	152,7	590,6	3 129,8	1 565,3	1 564,5	16
4 869,7	4 345,9	897,5	165,3	732,2	3 448,4	1 693,0	1 755,4	17
4 768,6	4 229,9	945,4	177,4	768,0	3 284,5	1 615,0	1 669,5	18
2 514,6	2 063,9	497,9	93,8	404,1	1 566,1	777,4	788,7	19
2 645,6	1 921,3	535,2	95,2	440,1	1 386,1	582,3	803,8	20
3 194,3	2 508,3	628,5	130,3	498,1	1 879,9	821,0	1 058,9	21
3 227,3	2 702,2	542,4	117,5	424,9	2 159,8	1 039,2	1 120,7	22
3 801,8	3 354,0	690,3	140,9	549,5	2 663,6	1 335,5	1 328,1	23
3 912,7	3 529,0	691,2	120,5	570,8	2 837,7	1 452,0	1 385,7	24
4 095,2	4 024,5	808,6	182,6	625,9	3 216,0	1 659,5	1 556,5	25
3 811,8	3 730,5	734,6	139,3	595,4	2 995,9	1 542,8	1 453,1	26
3 775,3	3 696,2	732,6	135,4	597,3	2 963,6	1 519,1	1 444,5	27
über Vormonat in %								
12,9	11,4	13,8	6,3	15,9	10,8	13,5	8,2	28
-2,5	1,1	1,2	2,1	1,0	1,0	0,8	1,3	29
4,8	3,6	-3,2	-4,4	-2,9	5,4	5,1	5,7	30
0,7	0,5	17,1	10,0	18,8	-3,5	-10,3	3,1	31
-45,5	-53,8	-48,3	-42,9	-49,6	-55,3	-56,4	-54,5	32
10,5	3,9	6,9	-0,6	8,9	2,9	-5,1	9,5	33
28,9	34,7	30,5	35,9	29,2	36,2	47,0	28,5	34
-3,8	2,4	-10,7	-9,1	-11,2	6,8	12,0	2,6	35
19,9	27,1	16,5	14,8	17,0	30,1	37,7	23,5	36
-4,5	-0,9	1,7	3,9	1,1	-1,6	1,8	-5,0	37
1,1	2,5	-0,9	-6,7	0,6	3,5	1,4	5,6	38
-1,9	6,0	19,2	1,2	23,5	2,7	5,3	0,1	39
1,6	-0,8	-7,4	20,3	-12,9	1,1	-1,6	4,1	40
-3,1	0,0	-8,4	-12,6	-7,3	2,2	2,0	2,5	41
5,9	12,2	20,8	8,3	24,0	10,2	8,2	12,2	42
-2,1	-2,7	5,3	7,3	4,9	-4,8	-4,6	-4,9	43
-47,3	-51,2	-47,3	-47,1	-47,4	-52,3	-51,9	-52,8	44
5,2	-6,9	7,5	1,4	8,9	-11,5	-25,1	1,9	45
20,7	30,6	17,4	37,0	13,2	35,6	41,0	31,7	46
1,0	7,7	-13,7	-9,8	-14,7	14,9	26,6	5,8	47
17,8	24,1	27,3	19,8	29,3	23,3	28,5	18,5	48
2,9	5,2	0,1	-14,5	3,9	6,5	8,7	4,3	49
4,7	14,0	17,0	51,6	9,7	13,3	14,3	12,3	50
-6,9	-7,3	-9,1	-23,7	-4,9	-6,8	-7,0	-6,6	51
-1,0	-0,9	-0,3	-2,8	0,3	-1,1	-1,5	-0,6	52
Vorjahreszeitraum in %								
-19,6	-3,0	-6,5	-7,2	-6,3	-2,0	-0,2	-3,7	53
-11,2	-5,2	-4,3	2,1	-5,9	-5,5	-4,7	-6,3	54
-11,8	-6,3	-13,4	-12,6	-13,7	-4,4	-3,6	-5,2	55
-10,8	1,5	8,0	-1,0	10,2	0,0	-0,8	0,7	56
-13,3	-1,7	-2,8	-3,4	-2,7	-1,3	5,5	-7,2	57
-16,2	3,7	-1,0	-10,5	1,5	5,4	16,4	-3,6	58
-20,2	-7,1	-0,5	-8,7	1,5	-9,4	-8,1	-10,3	59
-25,3	-9,9	-10,5	-8,0	-11,1	-9,8	-11,9	-8,1	60
-21,5	-5,2	-13,4	-8,8	-14,6	-2,9	-0,3	-5,2	61
-22,9	-7,5	-5,4	-4,8	-5,6	-8,0	-7,0	-9,0	62
-16,9	-1,8	-6,9	-21,6	-3,1	-0,4	-0,7	-0,1	63
-14,0	9,3	9,9	27,3	5,7	9,1	12,0	6,2	64
-18,4	-4,4	-16,2	-4,1	-18,6	-1,0	-1,1	-1,0	65
-20,5	-4,6	-9,7	-22,5	-6,3	-3,2	-1,0	-5,4	66

Lfd. Nr.	Zeitraum	Gesamtumsatz	Baugewerblicher Umsatz			Gewerblicher Bau				
			insgesamt	davon im		zusammen	Hochbau	dar. für Unternehmen der Bahn und Post	Tiefbau	dar. für Unternehmen der Bahn und Post
				Hochbau	Tiefbau					
01	2000 Jan.-Sept.	33 664,2	33 226,8	20 695,0	12 531,8	11 641,8	7 108,4	244,3	4 533,4	839,8
02	2001 Jan.-Sept.	28 028,9	27 617,3	16 473,4	11 144,0	10 300,9	6 351,4	198,6	3 949,5	798,3
03	1999 September	5 333,2	5 269,4	3 272,4	1 997,0	1 748,3	1 038,5	43,7	709,8	144,9
04	Oktober	5 346,1	5 285,2	3 216,0	2 069,2	1 736,1	1 038,9	56,4	697,2	141,6
05	November	5 477,0	5 414,8	3 269,0	2 145,7	1 747,5	1 012,2	43,6	735,3	145,4
06	Dezember	5 333,0	5 271,5	3 172,3	2 099,2	1 861,0	1 083,7	33,7	777,2	168,9
07	2000 Januar	2 367,5	2 332,8	1 531,2	801,7	894,1	556,1	26,2	338,0	72,2
08	Februar	2 725,0	2 691,1	1 727,9	963,2	1 032,7	635,9	29,1	396,8	82,4
09	März	3 591,1	3 540,1	2 285,4	1 254,7	1 295,9	788,0	23,4	507,9	101,4
10	April	3 537,4	3 491,4	2 163,1	1 328,2	1 208,7	715,0	34,4	493,7	115,5
11	Mai	4 315,9	4 259,3	2 673,4	1 585,9	1 533,0	958,7	16,4	574,3	114,4
12	Juni	4 139,5	4 084,2	2 483,8	1 600,4	1 384,4	838,5	26,3	545,9	89,0
13	Juli	4 284,7	4 237,4	2 594,5	1 642,9	1 420,2	849,6	30,0	570,6	99,9
14	August	4 416,5	4 359,2	2 679,0	1 680,3	1 445,6	896,4	28,8	549,2	83,2
15	September	4 286,6	4 231,2	2 556,7	1 674,5	1 427,0	870,1	29,6	556,9	81,8
16	Oktober	4 359,6	4 301,0	2 506,3	1 794,7	1 497,5	888,7	24,1	608,8	113,6
17	November	4 774,3	4 717,2	2 700,2	2 017,0	1 591,3	964,4	35,7	627,0	111,1
18	Dezember	4 610,9	4 555,2	2 646,5	1 908,7	1 629,8	960,1	30,3	669,7	167,8
19	2001 Januar	2 103,5	2 075,6	1 322,7	752,9	840,9	539,7	16,6	301,1	56,7
20	Februar	2 202,2	2 171,0	1 404,6	766,4	886,6	582,7	20,9	303,9	69,1
21	März	2 654,3	2 617,3	1 631,4	985,8	1 064,2	668,5	26,6	395,7	78,0
22	April	2 777,2	2 733,8	1 636,1	1 097,7	1 016,3	632,4	24,0	383,9	72,0
23	Mai	3 341,8	3 296,3	1 946,7	1 349,6	1 182,9	718,2	23,4	464,6	103,9
24	Juni	3 601,8	3 543,2	2 136,8	1 406,5	1 250,9	759,1	19,9	491,8	101,3
25	Juli	3 705,7	3 652,3	2 106,3	1 546,0	1 286,9	793,5	32,4	493,5	87,7
26	August	3 986,2	3 931,1	2 242,4	1 688,8	1 475,9	870,2	17,3	605,7	109,5
27	September	3 656,2	3 596,7	2 046,4	1 550,3	1 296,3	787,0	17,5	509,3	120,2
Veränderung gegen										
28	1999 September	3,6	3,5	0,9	8,0	1,6	0,0	-2,8	4,1	-4,5
29	Oktober	0,2	0,3	-1,7	3,6	-0,7	0,0	29,1	-1,8	-2,3
30	November	2,5	2,5	1,6	3,7	0,7	-2,6	-22,7	5,5	2,7
31	Dezember	-2,6	-2,6	-3,0	-2,2	6,5	7,1	-22,7	5,7	16,1
32	2000 Januar	-55,6	-55,7	-51,7	-61,8	-52,0	-48,7	-22,3	-56,5	-57,2
33	Februar	15,1	15,4	12,9	20,1	15,5	14,4	11,3	17,4	14,1
34	März	31,8	31,5	32,3	30,3	25,5	23,9	-19,5	28,0	23,0
35	April	-1,5	-1,4	-5,3	5,9	-6,7	-9,3	46,6	-2,8	13,9
36	Mai	22,0	22,0	23,6	19,4	26,8	34,1	-52,2	16,3	-0,9
37	Juni	-4,1	-4,1	-7,1	0,9	-9,7	-12,5	59,9	-4,9	-22,2
38	Juli	3,5	3,8	4,5	2,7	2,6	1,3	14,3	4,5	12,3
39	August	3,1	2,9	3,3	2,3	1,8	5,5	-4,2	-3,8	-16,7
40	September	-2,9	-2,9	-4,6	-0,3	-1,3	-2,9	3,0	1,4	-1,7
41	Oktober	1,7	1,7	-2,0	7,2	4,9	2,1	-18,7	9,3	38,8
42	November	9,5	9,7	7,7	12,4	6,3	8,5	48,3	3,0	-2,2
43	Dezember	-3,4	-3,4	-2,0	-5,4	2,4	-0,4	-15,2	6,8	51,0
44	2001 Januar	-54,4	-54,4	-50,0	-60,6	-48,4	-43,8	-45,3	-55,0	-66,2
45	Februar	4,7	4,6	6,2	1,8	5,4	8,0	25,8	0,9	21,7
46	März	20,5	20,6	16,1	28,6	20,0	14,7	27,6	30,2	12,9
47	April	4,6	4,5	0,3	11,3	-4,5	-5,4	-9,7	-3,0	-7,7
48	Mai	20,3	20,6	19,0	22,9	16,4	13,6	-2,7	21,0	44,3
49	Juni	7,8	7,5	9,8	4,2	5,8	5,7	-14,9	5,9	-2,5
50	Juli	2,9	3,1	-1,4	9,9	2,9	4,5	62,9	0,3	-13,4
51	August	7,6	7,6	6,5	9,2	14,7	9,7	-46,5	22,7	24,8
52	September	-8,3	-8,5	-8,7	-8,2	-12,2	-9,6	0,9	-15,9	9,8
Veränderung gegenüber										
53	2001 Jan.-Sept.	-16,7	-16,9	-20,4	-11,1	-11,5	-10,6	-18,7	-12,9	-4,9
54	2000 September	-19,6	-19,7	-21,9	-16,1	-18,4	-16,2	-32,2	-21,5	-43,5
55	Oktober	-18,5	-18,6	-22,1	-13,3	-13,7	-14,5	-57,3	-12,7	-19,8
56	November	-12,8	-12,9	-17,4	-6,0	-8,9	-4,7	-18,0	-14,7	-23,6
57	Dezember	-13,5	-13,6	-16,6	-9,1	-12,4	-11,4	-10,0	-13,8	-0,6
58	2001 Januar	-11,1	-11,0	-13,6	-6,1	-6,0	-2,9	-36,7	-10,9	-21,4
59	Februar	-19,2	-19,3	-18,7	-20,4	-14,2	-8,4	-28,4	-23,4	-16,2
60	März	-26,1	-26,1	-28,6	-21,4	-17,9	-15,2	13,6	-22,1	-23,1
61	April	-21,5	-21,7	-24,4	-17,4	-15,9	-11,5	-30,0	-22,2	-37,7
62	Mai	-22,6	-22,6	-27,2	-14,9	-22,8	-25,1	42,2	-19,1	-9,2
63	Juni	-13,0	-13,2	-14,0	-12,1	-9,6	-9,5	-24,3	-9,9	13,8
64	Juli	-13,5	-13,8	-18,8	-5,9	-9,4	-6,6	7,9	-13,5	-12,2
65	August	-9,7	-9,8	-16,3	0,5	2,1	-2,9	-39,8	10,3	31,5
66	September	-14,7	-15,0	-20,0	-7,4	-9,2	-9,6	-41,0	-8,6	46,9

*) Ab März 2001 vorläufige Ergebnisse.

erstattung
arbeiten, Hoch- und Tiefbau
nach Art der Bauten und Auftraggebern *)
Betriebe -
DM
UND BERLIN - OST

Wohnungs- bau	Öffentlicher und Straßenbau							Lfd. Nr.
	zusammen	Hochbau	davon für		Tiefbau	davon		
			Organisationen ohne Erwerbszweck	Körperschaften des öffentlichen Rechts		Straßen- bau	sonstiger Tiefbau	
11 208,0	10 377,0	2 378,6	441,0	1 937,6	7 998,4	4 156,8	3 841,6	01
8 017,3	9 299,2	2 104,7	395,7	1 709,0	7 194,5	3 814,7	3 379,7	02
1 926,7	1 594,4	307,3	57,0	250,2	1 287,1	728,4	558,8	03
1 841,1	1 708,1	336,1	58,8	277,3	1 372,0	731,8	640,2	04
1 849,5	1 817,8	407,3	81,1	326,2	1 410,4	769,8	640,7	05
1 713,0	1 697,5	375,5	69,5	306,1	1 321,9	674,8	647,1	06
806,9	631,8	168,1	36,1	132,1	463,7	198,2	265,5	07
883,8	774,5	208,1	44,9	163,2	566,4	256,8	309,6	08
1 202,7	1 041,4	294,6	48,2	246,4	746,8	346,6	400,2	09
1 205,3	1 077,4	242,9	45,9	197,0	834,5	439,6	394,9	10
1 421,6	1 304,7	293,1	59,2	234,0	1 011,6	545,9	465,7	11
1 380,2	1 319,6	265,1	48,1	217,0	1 054,5	584,3	470,2	12
1 449,9	1 367,3	295,0	51,6	243,4	1 072,3	562,7	509,6	13
1 468,5	1 445,1	314,0	55,9	258,2	1 131,1	616,1	514,9	14
1 389,0	1 415,2	297,5	51,2	246,3	1 117,7	606,7	511,0	15
1 312,6	1 490,9	305,0	52,7	252,3	1 185,9	655,4	530,5	16
1 373,5	1 752,3	362,3	63,7	298,6	1 390,0	752,8	637,2	17
1 275,1	1 650,4	411,4	54,7	356,7	1 239,0	641,5	597,5	18
622,0	612,8	161,0	31,8	129,2	451,8	180,3	271,5	19
638,4	646,0	183,5	39,2	144,4	462,5	198,1	264,4	20
751,9	801,1	211,0	51,2	159,8	590,1	275,6	314,5	21
786,5	931,0	217,2	41,8	175,4	713,8	377,6	336,2	22
1 000,0	1 113,4	228,4	44,1	184,3	885,0	488,4	396,6	23
1 058,8	1 233,5	318,8	43,4	275,4	914,7	518,3	396,3	24
1 052,9	1 312,5	259,9	49,6	210,3	1 052,5	579,8	472,7	25
1 103,1	1 352,1	269,1	49,4	219,6	1 083,1	605,8	477,3	26
1 003,6	1 296,9	255,9	45,2	210,7	1 041,1	590,9	450,2	27
über Vormonat in %								
1,2	8,7	2,7	8,7	1,4	10,3	13,3	6,5	28
-4,4	7,1	9,4	3,1	10,8	6,6	0,5	14,6	29
0,5	6,4	21,2	37,9	17,6	2,8	5,2	0,1	30
-7,4	-6,6	-7,8	-14,3	-6,2	-6,3	-12,3	1,0	31
-52,9	-62,8	-55,2	-48,1	-56,8	-64,9	-70,6	-59,0	32
9,5	22,6	23,8	24,5	23,6	22,1	29,6	16,6	33
36,1	34,5	41,6	7,3	51,0	31,8	35,0	29,3	34
0,2	3,5	-17,6	-4,8	-20,1	11,7	26,8	-1,3	35
17,9	21,1	20,7	29,0	18,8	21,2	24,2	17,9	36
-2,9	1,1	-9,6	-18,7	-7,3	4,2	7,0	1,0	37
5,0	3,6	11,3	7,2	12,2	1,7	-3,7	8,4	38
1,3	5,7	6,5	8,3	6,1	5,5	9,5	1,0	39
-5,4	-2,1	-5,3	-8,3	-4,6	-1,2	-1,5	-0,8	40
-5,5	5,3	2,5	3,0	2,4	6,1	8,0	3,8	41
4,6	17,5	18,8	20,8	18,4	17,2	14,9	20,1	42
-7,2	-5,8	13,5	-14,1	19,4	-10,9	-14,8	-6,2	43
-51,2	-62,9	-60,9	-41,9	-63,8	-63,5	-71,9	-54,6	44
2,6	5,4	14,0	23,1	11,8	2,4	9,9	-2,6	45
17,8	24,0	15,0	30,7	10,7	27,6	39,1	19,0	46
4,6	16,2	2,9	-18,4	9,8	21,0	37,0	6,9	47
27,2	19,6	5,2	5,6	5,1	24,0	29,3	18,0	48
5,9	10,8	39,6	-1,6	49,4	3,4	6,1	-0,1	49
-0,6	6,4	-18,5	14,3	-23,6	15,1	11,9	19,3	50
4,8	3,0	3,5	-0,4	4,4	2,9	4,5	1,0	51
-9,0	-4,1	-4,9	-8,6	-4,1	-3,9	-2,5	-5,7	52
Vorjahreszeitraum in %								
-28,5	-10,4	-11,5	-10,3	-11,8	-10,1	-8,2	-12,0	53
-27,9	-11,2	-3,2	-10,2	-1,6	-13,2	-16,7	-8,6	54
-28,7	-12,7	-9,3	-10,3	-9,0	-13,6	-10,4	-17,1	55
-25,7	-3,6	-11,0	-21,4	-8,5	-1,4	-2,2	-0,5	56
-25,6	-2,8	9,6	-21,2	16,5	-6,3	-4,9	-7,7	57
-22,9	-3,0	-4,3	-11,8	-2,2	-2,6	-9,0	2,3	58
-27,8	-16,6	-11,8	-12,8	-11,6	-18,3	-22,9	-14,6	59
-37,5	-23,1	-28,4	6,2	-35,2	-21,0	-20,5	-21,4	60
-34,7	-13,6	-10,6	-8,9	-11,0	-14,5	-14,1	-14,9	61
-29,7	-14,7	-22,1	-25,4	-21,2	-12,5	-10,5	-14,8	62
-23,3	-6,5	20,3	-9,7	26,9	-13,3	-11,3	-15,7	63
-27,4	-4,0	-11,9	-3,8	-13,6	-1,8	3,0	-7,2	64
-24,9	-6,4	-14,3	-11,5	-14,9	-4,2	-1,7	-7,3	65
-27,7	-8,4	-14,0	-11,8	-14,5	-6,9	-2,6	-11,9	66

Baubericht
1 Vorbereitende Baustellen
1.4 Umsatz insgesamt, baugewerblicher Umsatz
- Alle
Mill.
DEUTSCHLAND

Lfd. Nr.	Zeitraum	Gesamtumsatz	Baugewerblicher Umsatz			Gewerblicher Bau				
			insgesamt	davon im		zusammen	Hochbau	dar. für Unternehmen der Bahn und Post	Tiefbau	dar. für Unternehmen der Bahn und Post
				Hochbau	Tiefbau					
										Deutsch
01	2000 September	17 875,5	17 617,1	11 337,0	6 280,1	6 191,8	4 091,2	111,7	2 100,6	358,3
02	2001 August	16 413,2	16 168,3	10 131,1	6 037,2	6 170,7	4 212,5	87,8	1 958,3	389,1
03	September	15 869,9	15 614,5	9 801,3	5 813,3	5 842,5	4 033,9	110,0	1 808,6	369,4
										Früheres
04	2000 September	13 588,9	13 385,9	8 780,3	4 605,5	4 764,8	3 221,1	82,0	1 543,7	276,4
05	2001 August	12 427,0	12 237,1	7 888,7	4 348,4	4 694,8	3 342,2	70,5	1 352,6	279,6
06	September	12 213,6	12 017,8	7 754,8	4 263,0	4 546,3	3 246,9	92,5	1 299,4	249,1
										Neue Länder
07	2000 September	4 286,6	4 231,2	2 556,7	1 674,5	1 427,0	870,1	29,6	556,9	81,8
08	2001 August	3 986,2	3 931,1	2 242,4	1 688,8	1 475,9	870,2	17,3	605,7	109,5
09	September	3 656,2	3 596,7	2 046,4	1 550,3	1 296,3	787,0	17,5	509,3	120,2
										Baden-
10	2000 September	2 032,3	1 990,7	1 372,1	618,7	585,0	447,9	7,3	137,0	31,1
11	2001 August	1 772,4	1 727,3	1 147,4	579,8	622,8	485,8	10,3	137,0	40,3
12	September	1 823,6	1 778,2	1 187,2	591,1	615,1	480,1	12,5	135,0	36,0
										Bay
13	2000 September	3 450,4	3 377,9	2 209,1	1 168,8	1 216,9	779,3	13,4	437,6	34,4
14	2001 August	3 117,4	3 058,3	2 066,8	991,6	1 139,4	843,4	18,9	296,0	49,0
15	September	3 050,1	2 987,5	1 972,0	1 015,5	1 068,6	780,4	10,0	288,2	43,4
										Ber
16	2000 September	610,1	604,1	409,6	194,5	263,3	195,6	12,6	67,7	32,9
17	2001 August	532,9	529,8	352,3	177,5	239,8	191,4	10,6	48,5	24,0
18	September	479,7	475,2	326,5	148,7	230,3	182,0	16,6	48,3	28,8
										Branden
19	2000 September	759,6	746,3	453,7	292,5	229,4	130,9	3,7	98,5	11,8
20	2001 August	727,0	712,9	412,3	300,6	229,6	135,8	0,8	93,8	10,1
21	September	673,2	658,0	374,6	283,4	222,4	135,8	2,2	86,6	9,8
										Bre
22	2000 September	126,1	123,5	65,5	58,0	60,0	37,9	2,4	22,2	2,9
23	2001 August	135,8	133,6	80,6	53,0	66,9	41,8	1,2	25,1	1,0
24	September	136,2	133,7	76,8	56,9	77,5	49,1	1,7	28,4	1,5
										Ham
25	2000 September	338,0	336,9	214,8	122,0	135,4	104,1	12,6	31,3	4,0
26	2001 August	359,6	358,3	214,6	143,7	145,3	122,3	3,5	23,0	4,7
27	September	353,2	350,7	193,5	157,2	130,5	104,2	2,6	26,4	4,4
										Hes
28	2000 September	1 166,3	1 149,2	774,0	375,3	435,0	323,0	4,8	112,0	37,8
29	2001 August	1 106,4	1 089,2	711,8	377,4	478,4	372,8	9,9	105,6	30,1
30	September	1 077,5	1 063,8	702,0	361,8	468,1	358,0	25,3	110,0	34,2

*) Ab März 2001 vorläufige Ergebnisse.

erstattung
arbeiten, Hoch- und Tiefbau
nach Art der Bauten und Auftraggebern *)
Betriebe -
DM
NACH LÄNDERN

Wohnungs- bau	Öffentlicher und Straßenbau							Lfd. Nr.	
	zusammen	Hochbau	davon für		Tiefbau	davon			
			Organisationen ohne Erwerbszweck	Körperschaften des öffentlichen Rechts		Straßen- bau	sonstiger Tiefbau		
land									
	6 136,5	5 288,8	1 109,2	225,8	883,4	4 179,5	2 141,7	2 037,8	01
	4 914,9	5 082,6	1 003,7	188,7	815,0	4 078,9	2 148,5	1 930,4	02
	4 778,9	4 993,1	988,5	180,5	808,0	4 004,6	2 110,0	1 894,7	03
Bundesgebiet									
	4 747,5	3 873,6	811,7	174,6	637,1	3 061,9	1 535,0	1 526,8	04
	3 811,8	3 730,5	734,6	139,3	595,4	2 995,9	1 542,8	1 453,1	05
	3 775,3	3 696,2	732,6	135,4	597,3	2 963,6	1 519,1	1 444,5	06
und Berlin-Ost									
	1 389,0	1 415,2	297,5	51,2	246,3	1 117,7	606,7	511,0	07
	1 103,1	1 352,1	269,1	49,4	219,6	1 083,1	605,8	477,3	08
	1 003,6	1 296,9	255,9	45,2	210,7	1 041,1	590,9	450,2	09
Württemberg									
	817,0	588,8	107,1	26,0	81,2	481,6	288,4	193,2	10
	571,1	533,3	90,5	15,9	74,6	442,8	261,1	181,8	11
	612,5	550,6	94,5	17,9	76,6	456,1	274,1	182,0	12
em									
	1 182,3	978,6	247,4	45,6	201,8	731,2	343,6	387,6	13
	963,5	955,4	259,9	43,3	216,5	695,5	325,7	369,8	14
	942,2	976,7	249,4	38,9	210,5	727,3	350,1	377,2	15
lin									
	150,8	190,0	63,2	8,8	54,4	126,8	38,3	88,6	16
	125,3	164,7	35,7	3,8	31,9	129,0	47,6	81,4	17
	115,4	129,5	29,2	3,4	25,7	100,4	41,0	59,3	18
burg									
	277,3	239,6	45,5	7,3	38,2	194,1	113,3	80,8	19
	236,1	247,2	40,4	9,4	31,0	206,8	109,7	97,1	20
	199,1	236,5	39,6	7,6	32,0	196,8	104,4	92,4	21
men									
	22,1	41,3	5,5	0,8	4,7	35,8	12,7	23,1	22
	35,7	31,0	3,1	0,6	2,5	28,0	11,2	16,8	23
	23,9	32,3	3,8	0,6	3,2	28,5	10,9	17,6	24
burg									
	98,5	103,0	12,2	1,6	10,6	90,7	30,6	60,1	25
	86,9	126,1	5,4	1,0	4,4	120,7	34,6	86,1	26
	81,3	138,9	8,0	1,0	7,0	130,9	27,0	103,9	27
sen									
	378,4	335,9	72,6	16,6	56,0	263,3	130,6	132,7	28
	295,1	315,7	43,9	9,6	34,3	271,9	137,6	134,3	29
	299,5	296,3	44,5	6,9	37,6	251,8	122,0	129,8	30

Baubericht
1 Vorbereitende Baustellen
1.4 Umsatz insgesamt, baugewerblicher Umsatz
- Alle
Mill.
DEUTSCHLAND

Lfd. Nr.	Zeitraum	Gesamtumsatz	Baugewerblicher Umsatz			Gewerblicher Bau				
			insgesamt	davon im		zusammen	Hochbau	dar. für Unternehmen der Bahn und Post	Tiefbau	dar. für Unternehmen der Bahn und Post
				Hochbau	Tiefbau					
Mecklenburg-										
01	2000 September	465,7	461,1	299,0	162,0	160,5	109,7	0,6	50,8	6,0
02	2001 August	410,2	403,9	245,9	158,0	120,8	69,4	0,4	51,4	4,3
03	September	395,0	385,6	226,4	159,2	123,9	73,8	0,6	50,1	3,7
Nieder										
04	2000 September	1 669,5	1 651,7	1 054,3	597,5	542,9	333,8	13,8	209,1	37,3
05	2001 August	1 580,4	1 563,7	949,8	613,8	551,3	324,3	12,5	227,0	51,4
06	September	1 514,7	1 500,1	935,2	565,0	531,2	325,4	9,3	205,8	41,3
Nordrhein-										
07	2000 September	2 884,3	2 856,3	1 924,3	932,0	1 185,8	795,5	19,7	390,3	45,5
08	2001 August	2 578,1	2 552,5	1 679,3	873,3	1 117,7	764,4	10,9	353,3	43,9
09	September	2 585,7	2 552,5	1 695,1	857,3	1 124,5	770,6	19,4	353,9	54,3
Rheinland-										
10	2000 September	809,5	802,8	460,9	341,9	238,4	133,3	1,9	105,1	55,8
11	2001 August	754,0	745,9	394,1	351,8	215,0	126,4	0,6	88,5	35,5
12	September	710,4	700,4	400,6	299,8	202,5	138,9	0,7	63,6	11,9
Saar										
13	2000 September	205,2	200,0	108,7	91,3	58,2	40,2	2,1	18,0	0,7
14	2001 August	187,5	182,0	102,4	79,6	54,0	35,3	0,0	18,7	4,8
15	September	191,0	186,1	98,6	87,5	48,3	31,0	0,7	17,2	2,7
Sach										
16	2000 September	1 329,4	1 314,5	796,8	517,7	458,4	262,9	8,1	195,5	31,3
17	2001 August	1 356,2	1 340,8	773,9	566,9	603,5	329,0	4,7	274,5	58,9
18	September	1 157,6	1 144,2	670,5	473,7	428,5	252,1	5,9	176,4	55,3
Sachsen-										
19	2000 September	818,3	807,0	479,6	327,4	282,1	169,8	3,7	112,3	12,8
20	2001 August	666,4	655,9	347,1	308,8	229,5	127,8	0,1	101,8	18,7
21	September	647,5	636,6	325,9	310,7	247,7	134,7	0,2	113,0	28,9
Schleswig-										
22	2000 September	518,2	511,9	339,1	172,9	122,9	87,0	0,5	36,0	5,0
23	2001 August	508,1	499,7	323,3	176,4	156,3	108,5	1,3	47,7	6,9
24	September	484,0	478,1	305,8	172,2	135,8	94,6	1,3	41,2	5,1
Thürin										
25	2000 September	692,4	683,1	375,5	307,6	217,6	140,3	4,3	77,3	8,9
26	2001 August	620,7	614,4	329,5	285,0	200,5	134,2	2,1	66,3	5,5
27	September	590,5	583,7	310,5	273,2	187,7	123,1	0,9	64,6	8,0

*) Ab März 2001 vorläufige Ergebnisse.

erstattung
arbeiten, Hoch- und Tiefbau
nach Art der Bauten und Auftraggebern *)
Betriebe -
DM

NACH LÄNDERN

Wohnungs- bau	Öffentlicher und Straßenbau							Lfd. Nr.
	zusammen	Hochbau	davon für		Tiefbau	davon		
			Organisationen ohne Erwerbszweck	Körperschaften des öffentlichen Rechts		Straßen- bau	sonstiger Tiefbau	
Vorpommern								
158,4	142,2	30,9	5,1	25,8	111,3	67,7	43,6	01
148,8	134,3	27,7	4,6	23,1	106,6	67,8	38,8	02
117,8	143,9	34,8	4,7	30,1	109,1	67,4	41,7	03
sachsen								
633,0	475,8	87,5	11,8	75,7	388,4	201,3	187,1	04
540,6	471,8	85,0	13,2	71,7	386,8	208,3	178,5	05
533,8	435,2	76,0	13,7	62,3	359,2	198,8	160,4	06
Westfalen								
994,2	676,3	134,6	48,3	86,2	541,8	266,3	275,5	07
786,5	648,3	128,3	39,0	89,3	520,0	295,4	224,6	08
777,3	650,7	147,3	39,8	107,5	503,4	272,9	230,5	09
Pfalz								
270,1	294,3	57,5	10,3	47,2	236,8	135,6	101,1	10
206,6	324,3	61,0	6,5	54,6	263,3	145,2	118,1	11
204,1	293,8	57,6	9,2	48,4	236,2	138,4	97,8	12
land								
54,2	87,7	14,4	3,0	11,4	73,3	32,0	41,3	13
56,8	71,2	10,3	1,5	8,8	60,9	28,9	31,9	14
54,2	83,7	13,4	1,9	11,5	70,3	31,3	39,0	15
sen								
435,0	421,1	98,9	15,0	83,9	322,2	175,3	147,0	16
352,9	384,3	92,0	15,4	76,6	292,4	169,6	122,7	17
337,3	378,4	81,0	12,7	68,3	297,4	173,1	124,2	18
Anhalt								
249,6	275,3	60,2	11,5	48,7	215,1	113,0	102,1	19
171,1	255,3	48,3	8,9	39,4	207,0	117,5	89,6	20
147,3	241,6	43,9	9,8	34,1	197,7	113,9	83,9	21
Holstein								
230,2	158,8	21,9	3,1	18,8	136,9	73,2	63,7	22
190,1	153,3	24,7	6,3	18,4	128,7	70,0	58,7	23
191,3	151,0	19,9	3,2	16,7	131,1	71,1	60,0	24
gen								
185,4	280,2	49,9	11,1	38,7	230,3	119,9	110,4	25
147,6	266,3	47,7	9,7	38,0	218,6	118,4	100,2	26
141,9	254,1	45,5	9,2	36,3	208,6	113,7	94,9	27

Baubericht
1 Vorbereitende Baustellen
1.5 Auftragseingang nach Art
- Betriebe mit 20
Mill.
DEUTSCH

Lfd. Nr.	Zeitraum	Auftragseingang			Gewerblicher Bau				
		insgesamt	davon im		zusammen	Hochbau	dar. für Unternehmen der Bahn und Post	Tiefbau	dar. für Unternehmen der Bahn und Post
			Hochbau	Tiefbau					
01	2000 Januar-September	88 984,1	51 749,3	37 234,7	36 072,4	24 485,1	495,1	11 587,3	2 040,7
02	2001 Januar-September	84 558,1	47 882,6	36 675,5	35 151,8	24 316,5	669,9	10 835,2	2 206,6
03	1999 September	12 030,0	6 794,6	5 235,4	4 751,4	3 013,0	56,9	1 738,4	340,2
04	Oktober	10 398,8	6 068,0	4 330,9	4 266,4	2 828,0	85,6	1 438,4	307,9
05	November	8 588,2	5 137,4	3 450,8	3 602,6	2 361,4	44,7	1 241,1	227,1
06	Dezember	9 178,2	5 416,5	3 761,7	3 637,0	2 381,2	43,4	1 255,8	216,7
07	2000 Januar	7 114,0	4 463,2	2 650,8	3 104,5	2 004,2	45,4	1 100,3	247,3
08	Februar	8 077,7	4 876,4	3 201,3	3 624,4	2 359,4	34,7	1 265,0	347,2
09	März	11 631,4	6 897,1	4 734,3	4 661,9	3 113,0	59,6	1 548,9	273,8
10	April	9 847,0	5 656,8	4 190,3	3 743,3	2 544,6	46,6	1 198,7	157,4
11	Mai	10 990,8	6 453,4	4 537,4	4 488,4	3 214,0	76,6	1 274,4	179,8
12	Juni	11 023,7	6 322,1	4 701,6	4 192,9	2 885,0	98,1	1 307,9	191,7
13	Juli	10 072,3	5 709,6	4 362,7	4 040,2	2 783,3	34,7	1 257,0	200,2
14	August	9 506,2	5 204,2	4 301,9	3 651,7	2 391,0	35,5	1 260,7	187,6
15	September	10 721,0	6 166,5	4 554,5	4 565,1	3 190,7	63,9	1 374,4	255,8
16	Oktober	9 254,4	5 093,2	4 161,2	3 665,5	2 423,0	49,4	1 242,5	251,9
17	November	8 221,6	4 738,7	3 482,9	3 623,0	2 442,3	39,8	1 180,7	183,0
18	Dezember	8 878,7	5 330,7	3 548,1	3 917,9	2 811,4	117,3	1 106,4	259,0
19	2001 Januar	6 646,8	4 304,6	2 342,2	3 208,2	2 297,6	32,7	910,6	185,7
20	Februar	7 286,2	4 222,8	3 063,4	3 016,3	2 120,5	64,2	895,8	185,6
21	März	10 227,8	5 910,1	4 317,7	4 322,7	2 925,2	98,2	1 397,5	200,0
22	April	9 491,4	5 395,8	4 095,6	3 955,5	2 824,0	72,5	1 131,4	242,5
23	Mai	10 524,6	5 828,1	4 696,5	4 257,0	2 959,0	104,4	1 298,1	276,8
24	Juni	11 382,6	6 366,4	5 016,2	4 298,7	2 839,4	68,7	1 459,4	328,4
25	Juli	9 511,5	5 232,9	4 278,6	3 977,7	2 755,2	68,6	1 222,4	236,9
26	August	9 694,1	5 215,3	4 478,8	4 018,7	2 799,0	50,8	1 219,7	274,5
27	September	9 793,2	5 406,6	4 386,6	4 096,9	2 796,6	109,8	1 300,3	276,3
Veränderung gegen									
28	1999 September	10,3	10,2	10,4	15,3	13,1	-35,5	19,4	1,0
29	Oktober	-13,6	-10,7	-17,3	-10,2	-6,1	50,5	-17,3	-9,5
30	November	-17,4	-15,3	-20,3	-15,6	-16,5	-47,8	-13,7	-26,2
31	Dezember	6,9	5,4	9,0	1,0	0,8	-2,8	1,2	-4,6
32	2000 Januar	-22,5	-17,6	-29,5	-14,6	-15,8	4,7	-12,4	14,1
33	Februar	13,5	9,3	20,8	16,7	17,7	-23,7	15,0	40,4
34	März	44,0	41,4	47,9	28,6	31,9	72,0	22,4	-21,2
35	April	-15,3	-18,0	-11,5	-19,7	-18,3	-21,8	-22,6	-42,5
36	Mai	11,6	14,1	8,3	19,9	26,3	64,3	6,3	14,3
37	Juni	0,3	-2,0	3,6	-6,6	-10,2	28,0	2,6	6,6
38	Juli	-8,6	-9,7	-7,2	-3,6	-3,5	-64,6	-3,9	4,4
39	August	-5,6	-8,9	-1,4	-9,6	-14,1	2,5	0,3	-6,3
40	September	12,8	18,5	5,9	25,0	33,4	79,6	9,0	36,4
41	Oktober	-13,7	-17,4	-8,6	-19,7	-24,1	-22,6	-9,6	-1,5
42	November	-11,2	-7,0	-16,3	-1,2	0,8	-19,5	-5,0	-27,4
43	Dezember	8,0	12,5	1,9	8,1	15,1	194,6	-6,3	41,5
44	2001 Januar	-25,1	-19,2	-34,0	-18,1	-18,3	-72,1	-17,7	-28,3
45	Februar	9,6	-1,9	30,8	-6,0	-7,7	96,4	-1,6	-0,1
46	März	40,4	40,0	40,9	43,3	37,9	53,0	56,0	7,8
47	April	-7,2	-8,7	-5,1	-8,5	-3,5	-26,2	-19,0	21,2
48	Mai	10,9	8,0	14,7	7,6	4,8	44,0	14,7	14,2
49	Juni	8,2	9,2	6,8	1,0	-4,0	-34,2	12,4	18,6
50	Juli	-16,4	-17,8	-14,7	-7,5	-3,0	-0,3	-16,2	-27,9
51	August	1,9	-0,3	4,7	1,0	1,6	-25,9	-0,2	15,9
52	September	1,0	3,7	-2,1	1,9	-0,1	116,1	6,6	0,7
Veränderung gegenüber									
53	2001 Januar-September	-5,0	-7,5	-1,5	-2,6	-0,7	35,3	-6,5	8,1
54	2000 September	-10,9	-9,2	-13,0	-3,9	5,9	12,3	-20,9	-24,8
55	Oktober	-11,0	-16,1	-3,9	-14,1	-14,3	-42,3	-13,6	-18,2
56	November	-4,3	-7,8	0,9	0,6	3,4	-10,9	-4,9	-19,4
57	Dezember	-3,3	-1,6	-5,7	7,7	18,1	170,2	-11,9	19,5
58	2001 Januar	-6,6	-3,6	-11,6	3,3	14,6	-28,1	-17,2	-24,9
59	Februar	-9,8	-13,4	-4,3	-16,8	-10,1	85,0	-29,2	-46,6
60	März	-12,1	-14,3	-8,8	-7,3	-6,0	64,7	-9,8	-26,9
61.	April	-3,6	-4,6	-2,3	5,7	11,0	55,4	-5,6	54,1
62	Mai	-4,2	-9,7	3,5	-5,2	-7,9	36,3	1,9	54,0
63	Juni	3,3	0,7	6,7	2,5	-1,6	-29,9	11,6	71,3
64	Juli	-5,6	-8,3	-1,9	-1,5	-1,0	97,8	-2,7	18,3
65	August	2,0	0,2	4,1	10,0	17,1	43,0	-3,3	46,3
66	September	-8,7	-12,3	-3,7	-10,3	-12,4	72,0	-5,4	8,0

erstattung
arbeiten, Hoch- und Tiefbau
der Bauten und Auftraggebern
Beschäftigten und mehr -
DM
LAND

Wohnungs- bau	Öffentlicher und Straßenbau							Lfd. Nr.
	zusammen	Hochbau	davon für		Tiefbau	davon		
			Organisationen ohne Erwerbszweck	Körperschaften des öffentlichen Rechts		Straßen- bau	sonstiger Tiefbau	
20 739,6	32 172,1	6 524,6	1 352,8	5 171,7	25 647,5	13 230,5	12 417,0	01
17 318,9	32 087,5	6 247,2	1 214,1	5 033,1	25 840,3	13 149,1	12 691,2	02
2 877,0	4 401,6	904,6	158,4	746,2	3 497,0	1 760,9	1 736,1	03
2 315,3	3 817,2	924,7	164,5	760,2	2 892,5	1 339,6	1 552,9	04
2 156,9	2 828,7	619,0	151,1	467,9	2 209,7	1 024,7	1 185,0	05
2 266,3	3 274,9	769,0	146,1	622,9	2 505,9	1 135,0	1 370,9	06
1 884,2	2 125,3	574,8	98,0	476,8	1 550,5	734,6	815,9	07
1 981,5	2 471,9	535,5	120,1	415,5	1 936,3	915,9	1 020,4	08
2 903,0	4 066,5	881,1	198,9	682,2	3 185,4	1 569,2	1 616,2	09
2 400,9	3 702,8	711,2	146,2	565,1	2 991,6	1 475,3	1 516,3	10
2 423,4	4 079,0	816,1	148,5	667,5	3 263,0	1 673,3	1 589,7	11
2 548,0	4 282,8	889,1	194,1	695,1	3 393,7	1 832,8	1 560,9	12
2 243,3	3 788,7	683,0	133,9	549,1	3 105,7	1 676,7	1 429,1	13
2 149,2	3 705,3	664,0	154,9	509,1	3 041,2	1 637,5	1 403,7	14
2 206,1	3 949,7	769,7	158,4	611,3	3 180,1	1 715,1	1 465,0	15
1 987,3	3 601,6	682,9	145,6	537,3	2 918,7	1 324,2	1 594,5	16
1 721,1	2 877,5	575,3	136,5	438,8	2 302,2	1 098,4	1 203,8	17
1 695,6	3 265,2	823,6	149,1	674,5	2 441,6	1 143,5	1 298,1	18
1 587,9	1 850,7	419,1	78,4	340,7	1 431,6	600,5	831,0	19
1 626,0	2 643,8	476,2	87,7	388,5	2 167,6	822,5	1 345,1	20
2 246,6	3 658,5	738,3	154,9	583,4	2 920,2	1 418,0	1 502,2	21
1 950,0	3 585,9	621,8	108,2	513,6	2 964,2	1 507,1	1 457,0	22
2 100,8	4 166,7	768,3	165,5	602,8	3 398,4	1 817,7	1 580,8	23
2 363,4	4 720,5	1 163,6	166,2	997,4	3 556,9	1 926,4	1 630,5	24
1 759,1	3 774,8	718,6	205,2	513,4	3 056,2	1 635,0	1 421,2	25
1 778,8	3 896,6	637,5	130,0	507,6	3 259,0	1 750,4	1 508,6	26
1 906,4	3 789,9	703,7	118,0	585,7	3 086,2	1 671,5	1 414,7	27

über Vormonat in %

5,0	8,8	19,2	1,1	23,9	6,4	-0,5	14,5	28
-19,5	-13,3	2,2	3,8	1,9	-17,3	-23,9	-10,6	29
-6,8	-25,9	-33,1	-8,1	-38,4	-23,6	-23,5	-23,7	30
5,1	15,8	24,2	-3,3	33,1	13,4	10,8	15,7	31
-16,9	-35,1	-25,3	-32,9	-23,5	-38,1	-35,3	-40,5	32
5,2	16,3	-6,8	22,5	-12,9	24,9	24,7	25,1	33
46,5	64,5	64,5	65,6	64,2	64,5	71,3	58,4	34
-17,3	-8,9	-19,3	-26,5	-17,2	-6,1	-6,0	-6,2	35
0,9	10,2	14,7	1,6	18,1	9,1	13,4	4,8	36
5,1	5,0	9,0	30,7	4,1	4,0	9,5	-1,8	37
-12,0	-11,5	-23,2	-31,0	-21,0	-8,5	-8,5	-8,4	38
-4,2	-2,2	-2,8	15,7	-7,3	-2,1	-2,3	-1,8	39
2,6	6,6	15,9	2,2	20,1	4,6	4,7	4,4	40
-9,9	-8,8	-11,3	-8,1	-12,1	-8,2	-22,8	8,8	41
-13,4	-20,1	-15,8	-6,2	-18,3	-21,1	-17,1	-24,5	42
-1,5	13,5	43,2	9,2	53,7	6,1	4,1	7,8	43
-6,4	-43,3	-49,1	-47,4	-49,5	-41,4	-47,5	-36,0	44
2,4	42,9	13,6	11,8	14,0	51,4	37,0	61,9	45
38,2	38,4	55,0	76,7	50,2	34,7	72,4	11,7	46
-13,2	-2,0	-15,8	-30,1	-12,0	1,5	6,3	-3,0	47
7,7	16,2	23,6	52,9	17,4	14,7	20,6	8,5	48
12,5	13,3	51,5	0,4	65,5	4,7	6,0	3,1	49
-25,6	-20,0	-38,2	23,4	-48,5	-14,1	-15,1	-12,8	50
1,1	3,2	-11,3	-36,7	-1,1	6,6	7,1	6,2	51
7,2	-2,7	10,4	-9,2	15,4	-5,3	-4,5	-6,2	52

Vorjahreszeitraum in %

-16,5	-0,3	-4,3	-10,3	-2,7	0,8	-0,6	2,2	53
-23,3	-10,3	-14,9	-0,1	-18,1	-9,1	-2,6	-15,6	54
-14,2	-5,6	-26,2	-11,5	-29,3	0,9	-1,2	2,7	55
-20,2	1,7	-7,1	-9,7	-6,2	4,2	7,2	1,6	56
-25,2	-0,3	7,1	2,0	8,3	-2,6	0,8	-5,3	57
-15,7	-12,9	-27,1	-20,0	-28,5	-7,7	-18,2	1,9	58
-17,9	7,0	-11,1	-27,0	-6,5	11,9	-10,2	31,8	59
-22,6	-10,0	-16,2	-22,1	-14,5	-8,3	-9,6	-7,1	60
-18,8	-3,2	-12,6	-25,9	-9,1	-0,9	2,2	-3,9	61
-13,3	2,1	-5,9	11,4	-9,7	4,2	8,6	-0,6	62
-7,2	10,2	30,9	-14,3	43,5	4,8	5,1	4,5	63
-21,6	-0,4	5,2	53,3	-6,5	-1,6	-2,5	-0,6	64
-17,2	5,2	-4,0	-16,1	-0,3	7,2	6,9	7,5	65
-13,6	-4,0	-8,6	-25,5	-4,2	-3,0	-2,5	-3,4	66

Baubericht
1 Vorbereitende Baustellen
1.5 Auftragseingang nach Betriebs-
- Betriebe mit 20
Mill.
FRÜHERES

Lfd. Nr.	Zeitraum	Auftragseingang			Gewerblicher Bau				
		insgesamt	davon im-		zusammen	Hochbau	dar. für Unternehmen der Bahn und Post	Tiefbau	dar. für Unternehmen der Bahn und Post
			Hochbau	Tiefbau					
01	2000 Januar-September	67 338,5	40 186,4	27 152,1	28 007,2	19 915,5	412,7	8 091,7	1 387,7
02	2001 Januar-September	66 249,4	38 867,0	27 382,4	28 187,2	20 362,3	556,8	7 824,9	1 642,7
03	1999 September	8 920,0	5 157,7	3 762,3	3 658,3	2 400,7	48,8	1 257,6	234,3
04	Oktober	7 983,3	4 778,5	3 204,8	3 368,3	2 338,8	78,2	1 029,5	237,7
05	November	6 384,3	3 873,2	2 511,1	2 727,7	1 826,0	32,9	901,7	162,6
06	Dezember	6 950,7	4 082,8	2 867,9	2 765,1	1 813,5	31,7	951,5	169,4
07	2000 Januar	5 397,2	3 479,3	1 917,9	2 380,8	1 619,0	30,7	761,8	177,5
08	Februar	6 195,6	3 837,9	2 357,7	2 816,4	1 963,2	26,7	853,2	209,5
09	März	8 792,6	5 345,5	3 447,0	3 557,7	2 557,4	52,9	1 000,3	154,2
10	April	7 472,2	4 350,3	3 121,9	2 943,9	2 120,1	37,4	823,8	101,1
11	Mai	8 418,6	5 062,1	3 356,5	3 536,5	2 629,5	68,1	906,9	135,0
12	Juni	8 099,5	4 653,0	3 446,5	3 122,3	2 178,9	91,4	943,4	142,5
13	Juli	7 694,9	4 528,2	3 166,6	3 223,7	2 300,9	28,8	922,7	149,2
14	August	6 986,8	3 981,7	3 005,1	2 755,7	1 904,0	27,7	851,8	117,8
15	September	8 281,2	4 948,4	3 332,8	3 670,2	2 642,5	48,9	1 027,7	200,9
16	Oktober	7 181,2	4 127,1	3 054,1	2 860,8	1 997,5	38,4	863,3	148,6
17	November	6 269,3	3 684,6	2 584,7	2 815,7	1 914,3	33,0	901,4	135,4
18	Dezember	6 948,7	4 249,6	2 699,1	3 170,7	2 320,1	54,0	850,6	219,0
19	2001 Januar	5 322,8	3 554,5	1 768,3	2 574,9	1 924,9	22,9	650,0	161,6
20	Februar	5 822,8	3 384,4	2 438,5	2 413,9	1 755,3	54,1	658,6	137,6
21	März	8 048,3	4 793,5	3 254,8	3 394,6	2 363,0	85,0	1 031,6	151,5
22	April	7 625,3	4 480,8	3 144,5	3 260,5	2 405,4	56,5	855,1	198,8
23	Mai	8 222,3	4 752,7	3 469,6	3 449,1	2 512,6	89,3	936,5	174,8
24	Juni	8 727,9	5 039,9	3 688,0	3 405,2	2 370,7	51,0	1 034,5	245,8
25	Juli	7 344,4	4 228,3	3 116,2	3 150,1	2 287,0	51,0	863,1	171,5
26	August	7 442,9	4 167,0	3 275,9	3 195,1	2 323,7	40,0	871,4	202,5
27	September	7 692,6	4 465,9	3 226,6	3 343,9	2 419,8	107,1	924,1	198,5
Veränderung gegen									
28	1999 September	9,8	9,3	10,4	14,2	9,7	-29,6	23,9	0,8
29	Oktober	-10,5	-7,4	-14,8	-7,9	-2,6	60,2	-18,1	1,4
30	November	-20,0	-18,9	-21,6	-19,0	-21,9	-57,9	-12,4	-31,6
31	Dezember	8,9	5,4	14,2	1,4	-0,7	-3,5	5,5	4,2
32	2000 Januar	-22,3	-14,8	-33,1	-13,9	-10,7	-3,2	-19,9	4,8
33	Februar	14,8	10,3	22,9	18,3	21,3	-13,2	12,0	18,0
34	März	41,9	39,3	46,2	26,3	30,3	98,3	17,2	-26,4
35	April	-15,0	-18,6	-9,4	-17,3	-17,1	-29,4	-17,6	-34,4
36	Mai	12,7	16,4	7,5	20,1	24,0	82,3	10,1	33,5
37	Juni	-3,8	-8,1	2,7	-11,7	-17,1	34,1	4,0	5,6
38	Juli	-5,0	-2,7	-8,1	3,2	5,6	-68,4	-2,2	4,7
39	August	-9,2	-12,1	-5,1	-14,5	-17,3	-3,8	-7,7	-21,0
40	September	18,5	24,3	10,9	33,2	38,8	76,4	20,6	70,5
41	Oktober	-13,3	-16,6	-8,4	-22,1	-24,4	-21,5	-16,0	-26,0
42	November	-12,7	-10,7	-15,4	-1,6	-4,2	-14,0	4,4	-8,9
43	Dezember	10,8	15,3	4,4	12,6	21,2	63,5	-5,6	61,7
44	2001 Januar	-23,4	-16,4	-34,5	-18,8	-17,0	-57,5	-23,6	-26,2
45	Februar	9,4	-4,8	37,9	-6,3	-8,8	135,8	1,3	-14,8
46	März	38,2	41,6	33,5	40,6	34,6	57,2	56,6	10,1
47	April	-5,3	-6,5	-3,4	-3,9	1,8	-33,5	-17,1	31,2
48	Mai	7,8	6,1	10,3	5,8	4,5	57,9	9,5	-12,0
49	Juni	6,1	6,0	6,3	-1,3	-5,7	-42,9	10,5	40,6
50	Juli	-15,9	-16,1	-15,5	-7,5	-3,5	0,0	-16,6	-30,2
51	August	1,3	-1,4	5,1	1,4	1,6	-21,6	1,0	18,1
52	September	3,4	7,2	-1,5	4,7	4,1	168,0	6,0	-2,0
Veränderung gegenüber									
53	2001 Januar-September	-1,6	-3,3	0,8	0,6	2,2	34,9	-3,3	18,4
54	2000 September	-7,2	-4,1	-11,4	0,3	10,1	0,3	-18,3	-14,3
55	Oktober	-10,0	-13,6	-4,7	-15,1	-14,6	-50,8	-16,1	-37,5
56	November	-1,8	-4,9	2,9	3,2	4,8	0,4	0,0	-16,7
57	Dezember	0,0	4,1	-5,9	14,7	27,9	70,2	-10,6	29,3
58	2001 Januar	-1,4	2,2	-7,8	8,1	18,9	-25,4	-14,7	-9,0
59	Februar	-6,0	-11,8	3,4	-14,3	-10,6	102,6	-22,8	-34,3
60	März	-8,5	-10,3	-5,6	-4,6	-7,6	60,6	3,1	-1,7
61	April	2,0	3,0	0,7	10,8	13,5	51,3	3,8	96,6
62	Mai	-2,3	-6,1	3,4	-2,5	-4,4	31,1	3,3	29,5
63	Juni	7,8	8,3	7,0	9,1	8,8	-44,2	9,7	72,5
64	Juli	-4,6	-6,6	-1,6	-2,3	-0,6	76,9	-6,5	14,9
65	August	6,5	4,7	9,0	15,9	22,0	44,0	2,3	71,9
66	September	-7,1	-9,7	-3,2	-8,9	-8,4	118,8	-10,1	-1,2

erstattung
arbeiten, Hoch- und Tiefbau
sitz und Art der Bauten
Beschäftigten und mehr -
DM

BUNDES GEBIET

Wohnungs- bau	Öffentlicher und Straßenbau							Lfd. Nr.
	zusammen	Hochbau	davon für		Tiefbau	davon		
			Organisationen ohne Erwerbszweck	Körperschaften des öffentlichen Rechts		Straßen- bau	sonstiger Tiefbau	
15 401,5	23 929,8	4 869,4	989,8	3 879,5	19 060,4	9 623,4	9 437,0	01
13 770,1	24 292,1	4 734,6	929,7	3 805,0	19 557,5	9 596,8	9 960,7	02
2 122,4	3 139,3	634,6	109,7	524,9	2 504,7	1 190,9	1 313,7	03
1 779,5	2 835,5	660,2	111,5	548,7	2 175,4	967,4	1 208,0	04
1 644,5	2 012,2	402,7	103,9	298,9	1 609,4	756,2	853,3	05
1 743,8	2 441,9	525,5	92,0	433,5	1 916,4	866,5	1 049,9	06
1 418,8	1 597,6	441,5	68,9	372,6	1 156,1	512,3	643,7	07
1 484,8	1 894,4	389,9	87,3	302,6	1 504,5	710,8	793,7	08
2 099,3	3 135,5	688,8	144,7	544,1	2 446,7	1 169,9	1 276,9	09
1 733,3	2 795,0	496,9	99,0	397,9	2 298,1	1 119,5	1 178,7	10
1 805,4	3 076,8	627,2	112,1	515,2	2 449,6	1 269,4	1 180,2	11
1 812,8	3 164,4	661,3	141,4	519,8	2 503,1	1 359,9	1 143,2	12
1 723,1	2 748,0	504,2	96,2	408,0	2 243,9	1 179,5	1 064,4	13
1 613,3	2 617,7	464,4	118,5	345,9	2 153,3	1 096,3	1 057,0	14
1 710,6	2 900,4	595,3	121,8	473,5	2 305,1	1 205,9	1 099,3	15
1 616,5	2 703,9	513,1	100,2	412,9	2 190,8	922,8	1 268,0	16
1 369,1	2 084,5	401,2	98,0	303,2	1 683,3	803,5	879,8	17
1 305,5	2 472,5	624,0	122,8	501,2	1 848,5	805,5	1 043,1	18
1 313,8	1 434,1	315,8	62,3	253,6	1 118,3	448,4	669,9	19
1 284,1	2 124,9	345,0	66,2	278,9	1 779,9	621,1	1 158,8	20
1 835,1	2 818,6	595,4	115,8	479,6	2 223,2	1 073,3	1 150,0	21
1 569,2	2 795,6	506,2	81,7	424,4	2 289,4	1 127,2	1 162,2	22
1 630,0	3 143,2	610,1	129,5	480,6	2 533,0	1 298,4	1 234,7	23
1 837,3	3 485,5	832,0	110,0	722,0	2 653,5	1 375,7	1 277,9	24
1 393,1	2 801,3	548,2	180,4	367,9	2 253,1	1 189,4	1 063,7	25
1 379,9	2 867,9	463,4	95,5	367,9	2 404,6	1 257,5	1 147,0	26
1 527,6	2 821,1	518,6	88,3	430,3	2 302,5	1 206,0	1 096,5	27

über Vormonat in %

7,8	6,3	13,2	-1,0	16,7	4,7	-3,6	13,6	28
-16,2	-9,7	4,0	1,6	4,5	-13,1	-18,8	-8,1	29
-7,6	-29,0	-39,0	-6,9	-45,5	-26,0	-21,8	-29,4	30
6,0	21,4	30,5	-11,4	45,0	19,1	14,6	23,0	31
-18,6	-34,6	-16,0	-25,2	-14,0	-39,7	-40,9	-38,7	32
4,6	18,6	-11,7	26,8	-18,8	30,1	38,7	23,3	33
41,4	65,5	76,6	65,7	79,8	62,6	64,6	60,9	34
-17,4	-10,9	-27,9	-31,6	-26,9	-6,1	-4,3	-7,7	35
4,2	10,1	26,2	13,2	29,5	6,6	13,4	0,1	36
0,4	2,8	5,4	26,2	0,9	2,2	7,1	-3,1	37
-4,9	-13,2	-23,8	-32,0	-21,5	-10,4	-13,3	-6,9	38
-6,4	-4,7	-7,9	23,2	-15,2	-4,0	-7,1	-0,7	39
6,0	10,8	28,2	2,8	36,9	7,0	10,0	4,0	40
-5,5	-6,8	-13,8	-17,7	-12,8	-5,0	-23,5	15,4	41
-15,3	-22,9	-21,8	-2,2	-26,6	-23,2	-12,9	-30,6	42
-4,6	18,6	55,5	25,2	65,3	9,8	0,2	18,6	43
0,6	-42,0	-49,4	-49,3	-49,4	-39,5	-44,3	-35,8	44
-2,3	48,2	9,2	6,3	10,0	59,2	38,5	73,0	45
42,9	32,6	72,6	75,1	72,0	24,9	72,8	-0,8	46
-14,5	-0,8	-15,0	-29,4	-11,5	3,0	5,0	1,1	47
3,9	12,4	20,5	58,4	13,2	10,6	15,2	6,2	48
12,7	10,9	36,4	-15,1	50,2	4,8	6,0	3,5	49
-24,2	-19,6	-34,1	64,0	-49,0	-15,1	-13,5	-16,8	50
-0,9	2,4	-15,5	-47,1	0,0	6,7	5,7	7,8	51
10,7	-1,6	11,9	-7,5	17,0	-4,2	-4,1	-4,4	52

Vorjahreszeitraum in %

-10,6	1,5	-2,8	-6,1	-1,9	2,6	-0,3	5,5	53
-19,4	-7,6	-6,2	11,0	-9,8	-8,0	1,3	-16,3	54
-9,2	-4,6	-22,3	-10,1	-24,7	0,7	-4,6	5,0	55
-16,7	3,6	-0,4	-5,6	1,4	4,6	6,3	3,1	56
-25,1	1,3	18,7	33,4	15,6	-3,5	-7,0	-0,7	57
-7,4	-10,2	-28,5	-9,6	-31,9	-3,3	-12,5	4,1	58
-13,5	12,2	-11,5	-24,2	-7,9	18,3	-12,6	46,0	59
-12,6	-10,1	-13,6	-19,9	-11,9	-9,1	-8,3	-9,9	60
-9,5	0,0	1,9	-17,5	6,7	-0,4	0,7	-1,4	61
-9,7	2,2	-2,7	15,6	-6,7	3,4	2,3	4,6	62
1,3	10,1	25,8	-22,2	38,9	6,0	1,2	11,8	63
-19,2	1,9	8,7	87,5	-9,8	0,4	0,8	-0,1	64
-14,5	9,6	-0,2	-19,4	6,3	11,7	14,7	8,5	65
-10,7	-2,7	-12,9	-27,5	-9,1	-0,1	0,0	-0,2	66

Baubericht
1 Vorbereitende Baustellen
1.5 Auftragseingang nach Betriebs
- Betriebe mit 20
Mill.

NEUE LÄNDER

Lfd. Nr.	Zeitraum	Auftragseingang			Gewerblicher Bau				
		insgesamt	davon im		zusammen	Hochbau	dar. für Unternehmen der Bahn und Post	Tiefbau	dar. für Unternehmen der Bahn und Post
			Hochbau	Tiefbau					
01	2000 Januar-September	21 645,5	11 562,9	10 082,6	8 065,2	4 569,6	82,4	3 495,6	652,9
02	2001 Januar-September	18 308,8	9 015,6	9 293,1	6 964,6	3 954,2	113,0	3 010,4	563,9
03	1999 September	3 110,0	1 636,9	1 473,1	1 093,1	612,3	8,1	480,8	105,9
04	Oktober	2 415,5	1 289,5	1 126,0	898,1	489,2	7,5	408,9	70,2
05	November	2 203,9	1 264,2	939,7	874,9	535,5	11,8	339,4	64,5
06	Dezember	2 227,4	1 333,7	893,7	872,0	567,7	11,7	304,3	47,3
07	2000 Januar	1 716,7	983,8	732,9	723,7	385,2	14,7	338,5	69,7
08	Februar	1 882,1	1 038,6	843,6	808,0	396,3	8,0	411,8	137,7
09	März	2 838,8	1 551,6	1 287,3	1 104,2	555,6	6,7	548,6	119,6
10	April	2 374,8	1 306,4	1 068,3	799,4	424,5	9,3	374,9	56,3
11	Mai	2 572,1	1 391,3	1 180,8	951,9	584,4	8,5	367,5	44,8
12	Juni	2 924,2	1 669,1	1 255,1	1 070,6	706,1	6,7	364,5	49,2
13	Juli	2 377,4	1 181,4	1 196,1	816,6	482,3	5,8	334,3	50,9
14	August	2 519,4	1 222,6	1 296,8	895,9	487,0	7,8	408,9	69,7
15	September	2 439,8	1 218,1	1 221,7	895,0	548,2	14,9	346,8	54,9
16	Oktober	2 073,3	966,1	1 107,1	804,7	425,5	11,0	379,2	103,4
17	November	1 952,3	1 054,1	898,2	807,4	528,0	6,8	279,3	47,6
18	Dezember	1 930,1	1 081,1	849,0	747,2	491,3	63,3	255,9	40,0
19	2001 Januar	1 324,0	750,1	573,9	633,3	372,7	9,7	260,6	24,2
20	Februar	1 463,3	838,4	625,0	602,5	365,3	10,1	237,2	47,9
21	März	2 179,5	1 116,7	1 062,9	928,1	562,2	13,2	365,9	48,5
22	April	1 866,1	915,0	951,1	694,9	418,7	15,9	276,3	43,7
23	Mai	2 302,3	1 075,4	1 226,9	807,9	446,3	15,1	361,6	102,0
24	Juni	2 654,7	1 326,5	1 328,2	893,6	468,7	17,8	424,9	82,6
25	Juli	2 167,1	1 004,6	1 162,5	827,6	468,2	17,6	359,4	65,4
26	August	2 251,2	1 048,4	1 202,8	823,5	475,2	10,9	348,3	71,9
27	September	2 100,6	940,7	1 159,9	753,1	376,8	2,7	376,2	77,8
Veränderung gegen									
28	1999 September	11,8	13,3	10,3	19,2	28,6	-56,9	9,0	1,6
29	Oktober	-22,3	-21,2	-23,6	-17,8	-20,1	-7,8	-15,0	-33,7
30	November	-8,8	-2,0	-16,6	-2,6	9,5	57,6	-17,0	-8,1
31	Dezember	1,1	5,5	-4,9	-0,3	6,0	-0,8	-10,4	-26,6
32	2000 Januar	-22,9	-26,2	-18,0	-17,0	-32,1	25,9	11,2	47,4
33	Februar	9,6	5,6	15,1	11,7	2,9	-45,6	21,7	97,4
34	März	50,8	49,4	52,6	36,7	40,2	-15,8	33,2	-13,1
35	April	-16,3	-15,8	-17,0	-27,6	-23,6	37,7	-31,7	-52,9
36	Mai	8,3	6,5	10,5	19,1	37,7	-8,5	-2,0	-20,3
37	Juni	13,7	20,0	6,3	12,5	20,8	-20,9	-0,8	9,8
38	Juli	-18,7	-29,2	-4,7	-23,7	-31,7	-12,9	-8,3	3,4
39	August	6,0	3,5	8,4	9,7	1,0	33,6	22,3	36,9
40	September	-3,2	-0,4	-5,8	-0,1	12,6	91,1	-15,2	-21,3
41	Oktober	-15,0	-20,7	-9,4	-10,1	-22,4	-26,1	9,4	88,4
42	November	-5,8	9,1	-18,9	0,3	24,1	-38,4	-26,3	-54,0
43	Dezember	-1,1	2,6	-5,5	-7,5	-7,0	833,5	-8,4	-16,0
44	2001 Januar	-31,4	-30,6	-32,4	-15,2	-24,1	-84,6	1,8	-39,6
45	Februar	10,5	11,8	8,9	-4,9	-2,0	3,7	-9,0	98,5
46	März	48,9	33,2	70,1	54,1	53,9	30,6	54,3	1,2
47	April	-14,4	-18,1	-10,5	-25,1	-25,5	20,7	-24,5	-9,9
48	Mai	23,4	17,5	29,0	16,3	6,6	-5,2	30,9	133,3
49	Juni	15,3	23,4	8,3	10,6	5,0	17,7	17,5	-19,0
50	Juli	-18,4	-24,3	-12,5	-7,4	-0,1	-1,0	-15,4	-20,8
51	August	3,9	4,4	3,5	-0,5	1,5	-38,2	-3,1	10,0
52	September	-6,7	-10,3	-3,6	-8,6	-20,7	-74,9	8,0	8,1
Veränderung gegenüber									
53	2001 Januar-September	-15,4	-22,0	-7,8	-13,6	-13,5	37,2	-13,9	-13,6
54	2000 September	-21,6	-25,6	-17,1	-18,1	-10,5	84,1	-27,9	-48,2
55	Oktober	-14,2	-25,1	-1,7	-10,4	-13,0	47,5	-7,3	47,3
56	November	-11,4	-16,6	-4,4	-7,7	-1,4	-42,4	-17,7	-26,2
57	Dezember	-13,4	-18,9	-5,0	-14,3	-13,5	442,1	-15,9	-15,5
58	2001 Januar	-22,9	-23,8	-21,7	-12,5	-3,2	-33,7	-23,0	-65,4
59	Februar	-22,3	-19,3	-25,9	-25,4	-7,8	26,6	-42,4	-65,2
60	März	-23,2	-28,0	-17,4	-15,9	1,2	96,4	-33,3	-59,4
61	April	-21,4	-30,0	-11,0	-13,1	-1,4	72,0	-26,3	-22,3
62	Mai	-10,5	-22,7	3,9	-15,1	-23,6	78,1	-1,6	127,5
63	Juni	-9,2	-20,5	5,8	-16,5	-33,6	165,1	16,6	67,7
64	Juli	-8,8	-15,0	-2,8	1,4	-2,9	201,1	7,5	28,4
65	August	-10,6	-14,3	-7,2	-8,1	-2,4	39,3	-14,8	3,1
66	September	-13,9	-22,8	-5,1	-15,9	-31,3	-81,7	8,5	41,7

erstattung
arbeiten, Hoch- und Tiefbau
sitz und Art der Bauten
Beschäftigten und mehr -
DM
UND BERLIN - OST

Wohnungs- bau	Öffentlicher und Straßenbau							Lfd. Nr.
	zusammen	Hochbau	davon für		Tiefbau	davon		
			Organisationen ohne Erwerbszweck	Körperschaften des öffentlichen Rechts		Straßen- bau	sonstiger Tiefbau	
5 338,1	8 242,3	1 655,2	363,0	1 292,2	6 587,1	3 607,0	2 980,0	01
3 548,8	7 795,4	1 512,6	284,5	1 228,1	6 282,8	3 552,3	2 730,5	02
754,7	1 262,2	270,0	48,7	221,3	992,3	569,9	422,3	03
535,7	981,7	264,6	53,0	211,6	717,1	372,2	344,9	04
512,4	816,5	216,3	47,3	169,1	600,2	268,5	331,7	05
522,5	833,0	243,5	54,1	189,4	589,5	268,5	321,0	06
465,4	527,7	133,3	29,2	104,1	394,4	222,2	172,2	07
496,7	577,4	145,6	32,8	112,9	431,8	205,1	226,7	08
803,7	931,0	192,3	54,2	138,2	738,7	399,4	339,3	09
667,6	907,8	214,3	47,1	167,2	693,5	355,9	337,6	10
618,0	1 002,2	188,8	36,5	152,4	813,4	403,9	409,5	11
735,1	1 118,5	227,9	52,6	175,2	890,6	472,9	417,7	12
520,2	1 040,7	178,8	37,7	141,2	861,8	497,1	364,7	13
535,9	1 087,6	199,6	36,5	163,2	887,9	541,3	346,6	14
495,5	1 049,3	174,4	36,6	137,8	874,9	509,2	365,7	15
370,8	897,7	169,8	45,4	124,4	727,9	401,4	326,5	16
352,0	792,9	174,1	38,5	135,6	618,9	294,9	324,0	17
390,1	792,7	199,6	26,4	173,3	593,1	338,1	255,0	18
274,0	416,6	103,3	16,1	87,2	313,3	152,2	161,1	19
341,9	519,0	131,2	21,5	109,7	387,8	201,5	186,3	20
411,5	839,9	142,9	39,1	103,9	697,0	344,7	352,2	21
380,8	790,4	115,6	26,5	89,1	674,8	380,0	294,8	22
470,9	1 023,6	158,2	36,0	122,2	865,4	519,3	346,1	23
526,1	1 235,0	331,7	56,3	275,4	903,3	550,7	352,6	24
366,0	973,5	170,4	24,8	145,5	803,1	445,6	357,5	25
398,9	1 028,7	174,2	34,5	139,7	854,5	492,9	361,6	26
378,8	968,8	185,1	29,7	155,4	783,7	465,5	318,2	27
über Vormonat in %								
-2,1	15,5	36,1	6,4	45,0	10,9	6,7	17,2	28
-29,0	-22,2	-2,0	8,8	-4,4	-27,7	-34,7	-18,3	29
-4,4	-16,8	-18,2	-10,9	-20,1	-16,3	-27,9	-3,8	30
2,0	2,0	12,6	14,5	12,0	-1,8	0,0	-3,2	31
-10,9	-36,6	-45,3	-46,1	-45,0	-33,1	-17,2	-46,3	32
6,7	9,4	9,3	12,4	8,4	9,5	-7,7	31,7	33
61,8	61,2	32,1	65,4	22,4	71,1	94,7	49,7	34
-16,9	-2,5	11,4	-13,0	21,0	-6,1	-10,9	-0,5	35
-7,4	10,4	-11,9	-22,6	-8,9	17,3	13,5	21,3	36
19,0	11,6	20,7	44,3	15,0	9,5	17,1	2,0	37
-29,2	-7,0	-21,5	-28,4	-19,5	-3,2	5,1	-12,7	38
3,0	4,5	11,6	-3,3	15,6	3,0	8,9	-4,9	39
-7,5	-3,5	-12,6	0,3	-15,5	-1,5	-5,9	5,5	40
-25,2	-14,5	-2,6	24,0	-9,7	-16,8	-21,2	-10,7	41
-5,1	-11,7	2,5	-15,2	9,0	-15,0	-26,5	-0,8	42
10,8	0,0	14,7	-31,5	27,8	-4,2	14,6	-21,3	43
-29,8	-47,4	-48,2	-38,7	-49,7	-47,2	-55,0	-36,8	44
24,8	24,6	27,0	33,2	25,8	23,8	32,4	15,6	45
20,3	61,8	9,0	81,6	-5,3	79,7	71,1	89,1	46
-7,5	-5,9	-19,1	-32,2	-14,2	-3,2	10,2	-16,3	47
23,7	29,5	36,8	35,9	37,1	28,2	36,7	17,4	48
11,7	20,7	109,7	56,3	125,4	4,4	6,1	1,9	49
-30,4	-21,2	-48,6	-55,8	-47,2	-11,1	-19,1	1,4	50
9,0	5,7	2,2	38,7	-4,0	6,4	10,6	1,1	51
-5,1	-5,8	6,3	-13,9	11,2	-8,3	-5,6	-12,0	52
Vorjahreszeitraum in %								
-33,5	-5,4	-8,6	-21,6	-5,0	-4,6	-1,5	-8,4	53
-34,3	-16,9	-35,4	-24,9	-37,7	-11,8	-10,7	-13,4	54
-30,8	-8,6	-35,8	-14,4	-41,2	1,5	7,8	-5,3	55
-31,3	-2,9	-19,5	-18,6	-19,8	3,1	9,8	-2,3	56
-25,3	-4,8	-18,0	-51,3	-8,5	0,6	25,9	-20,5	57
-41,1	-21,1	-22,5	-44,6	-16,3	-20,6	-31,5	-6,4	58
-31,2	-10,1	-9,9	-34,3	-2,8	-10,2	-1,8	-17,8	59
-48,8	-9,8	-25,7	-27,9	-24,8	-5,6	-13,7	3,8	60
-43,0	-12,9	-46,1	-43,8	-46,7	-2,7	6,8	-12,7	61
-23,8	2,1	-16,2	-1,3	-19,8	6,4	28,6	-15,5	62
-28,4	10,4	45,5	6,9	57,2	1,4	16,4	-15,6	63
-29,6	-6,5	-4,7	-34,1	3,1	-6,8	-10,4	-2,0	64
-25,6	-5,4	-12,8	-5,4	-14,4	-3,8	-8,9	4,3	65
-23,6	-7,7	6,1	-18,9	12,8	-10,4	-8,6	-13,0	66

Baubericht
1 Vorbereitende Baustellen
1.5 Auftragsengang nach Betriebs-
- Betriebe mit 20
Mill.
DEUTSCHLAND

Lfd. Nr.	Zeitraum	Auftragseingang			Gewerblicher Bau				
		insgesamt	davon im		zusammen	Hochbau	dar. für Unternehmen der Bahn und Post	Tiefbau	dar. für Unternehmen der Bahn und Post
			Hochbau	Tiefbau					
									Deutsch
01	2000 September	10 721,0	6 166,5	4 554,5	4 565,1	3 190,7	63,9	1 374,4	255,8
02	2001 August	9 694,1	5 215,3	4 478,8	4 018,7	2 799,0	50,8	1 219,7	274,5
03	September	9 793,2	5 406,6	4 386,6	4 096,9	2 796,6	109,8	1 300,3	276,3
									Früheres
04	2000 September	8 281,2	4 948,4	3 332,8	3 670,2	2 642,5	48,9	1 027,7	200,9
05	2001 August	7 442,9	4 167,0	3 275,9	3 195,1	2 323,7	40,0	871,4	202,5
06	September	7 692,6	4 465,9	3 226,6	3 343,9	2 419,8	107,1	924,1	198,5
									Neue Länder
07	2000 September	2 439,8	1 218,1	1 221,7	895,0	548,2	14,9	346,8	54,9
08	2001 August	2 251,2	1 048,4	1 202,8	823,5	475,2	10,9	348,3	71,9
09	September	2 100,6	940,7	1 159,9	753,1	376,8	2,7	376,2	77,8
									Baden-
10	2000 September	1 134,4	666,9	467,5	427,6	339,9	2,0	87,6	23,6
11	2001 August	881,3	464,7	416,6	318,5	224,5	1,6	94,0	30,3
12	September	1 007,7	588,1	419,6	394,4	287,2	4,9	107,2	33,6
									Bay
13	2000 September	2 071,4	1 331,0	740,4	818,8	622,1	1,5	196,7	56,8
14	2001 August	2 035,0	1 237,8	797,2	727,1	586,5	4,9	140,6	27,6
15	September	2 250,5	1 383,7	866,8	884,6	688,5	10,5	196,1	20,4
									Ber
16	2000 September	510,6	337,5	173,1	271,2	208,4	11,1	62,8	40,6
17	2001 August	359,2	192,0	167,2	194,7	130,4	9,6	64,4	30,5
18	September	270,6	107,7	162,9	110,2	53,0	0,9	57,2	30,9
									Branden
19	2000 September	522,2	312,9	209,3	218,5	160,8	1,1	57,6	6,5
20	2001 August	395,8	172,9	222,9	128,9	63,2	0,3	65,7	5,1
21	September	397,7	196,0	201,7	140,3	95,5	1,1	44,7	3,0
									Bre
22	2000 September	69,3	40,3	28,9	26,2	13,8	0,0	12,4	1,1
23	2001 August	117,2	71,8	45,5	67,3	47,2	1,0	20,1	1,1
24	September	81,4	53,3	28,1	41,2	31,6	0,9	9,6	1,1
									Ham
25	2000 September	175,8	111,9	64,0	113,9	84,5	0,0	29,4	0,2
26	2001 August	192,3	125,9	66,3	106,2	94,0	0,5	12,2	4,0
27	September	177,7	86,1	91,6	80,8	59,1	0,0	21,7	11,6
									Hes
28	2000 September	835,6	499,0	336,6	459,8	353,2	5,9	106,6	30,5
29	2001 August	823,5	432,3	391,2	408,9	328,7	1,3	80,2	31,0
30	September	826,5	475,8	350,8	433,5	352,6	14,2	80,8	23,3

erstattung
arbeiten, Hoch- und Tiefbau
sitz und Art der Bauten
Beschäftigten und mehr -
DM
NACH LÄNDERN

Wohnungs- bau	Öffentlicher und Straßenbau							Lfd. Nr.	
	zusammen	Hochbau	davon für		Tiefbau	davon			
			Organisationen ohne Erwerbszweck	Körperschaften des öffentlichen Rechts		Straßen- bau	sonstiger Tiefbau		
land									
	2 206,1	3 949,7	769,7	158,4	611,3	3 180,1	1 715,1	1 465,0	01
	1 778,8	3 896,6	637,5	130,0	507,6	3 259,0	1 750,4	1 508,6	02
	1 906,4	3 789,9	703,7	118,0	585,7	3 086,2	1 671,5	1 414,7	03
Bundesgebiet									
	1 710,6	2 900,4	595,3	121,8	473,5	2 305,1	1 205,9	1 099,3	04
	1 379,9	2 867,9	463,4	95,5	367,9	2 404,6	1 257,5	1 147,0	05
	1 527,6	2 821,1	518,6	88,3	430,3	2 302,5	1 206,0	1 096,5	06
und Berlin-Ost									
	495,5	1 049,3	174,4	36,6	137,8	874,9	509,2	365,7	7,0
	398,9	1 028,7	174,2	34,5	139,7	854,5	492,9	361,6	8,0
	378,8	968,8	185,1	29,7	155,4	783,7	465,5	318,2	9,0
Württemberg									
	257,9	448,9	69,0	22,0	47,0	379,9	230,0	149,8	10
	188,7	374,0	51,4	9,6	41,8	322,6	190,0	132,7	11
	230,3	383,0	70,6	12,1	58,5	312,4	177,0	135,4	12
em									
	527,0	725,6	181,9	23,4	158,6	543,7	278,4	265,3	13
	490,0	817,9	161,3	36,3	124,9	656,6	327,1	329,6	14
	530,4	835,5	164,8	22,9	141,9	670,7	339,3	331,4	15
lin									
	83,2	156,3	45,9	12,1	33,8	110,3	29,4	80,9	16
	43,0	121,5	18,6	1,7	16,9	102,9	36,4	66,4	17
	39,8	120,6	14,9	1,5	13,4	105,7	52,6	53,1	18
burg									
	119,0	184,7	33,1	8,6	24,5	151,6	92,5	59,1	19
	82,9	184,0	26,8	7,3	19,5	157,2	86,2	71,0	20
	77,7	179,7	22,7	4,1	18,5	157,0	102,1	54,9	21
men									
	21,2	21,9	5,3	0,3	5,0	16,5	7,8	8,8	22
	8,3	41,7	16,3	0,1	16,2	25,4	9,1	16,3	23
	12,1	28,2	9,7	2,0	7,7	18,5	8,8	9,7	24
burg									
	22,5	39,3	4,8	1,6	3,2	34,6	10,4	24,2	25
	20,6	65,4	11,3	0,7	10,6	54,1	19,5	34,7	26
	25,2	71,8	1,8	0,5	1,3	69,9	14,4	55,5	27
sen									
	87,7	288,2	58,2	15,3	42,9	230,0	103,1	126,9	28
	76,1	338,4	27,4	5,1	22,3	311,0	182,6	128,4	29
	78,0	315,0	45,1	5,5	39,6	269,9	133,0	136,9	30

Baubericht
1 Vorbereitende Baustellen
1.5 Auftragseingang nach Betriebs
- Betriebe mit 20
Mill.
DEUTSCHLAND

Lfd. Nr.	Zeitraum	Auftragseingang			Gewerblicher Bau					
		insgesamt	davon im		zusammen	Hochbau	dar. für Unternehmen der Bahn und Post	Tiefbau	dar. für Unternehmen der Bahn und Post	
			Hochbau	Tiefbau						
Mecklenburg-										
01	2000 September	275,5	126,4	149,1	89,8	47,0	1,7	42,9	14,0	
02	2001 August	295,6	153,2	142,4	110,3	80,0	0,6	30,3	1,8	
03	September	273,4	136,3	137,1	99,2	51,3	0,1	47,9	6,1	
Nieder										
04	2000 September	916,7	534,1	382,6	389,7	247,4	9,7	142,3	19,4	
05	2001 August	924,7	466,6	458,1	384,6	233,3	10,2	151,3	41,3	
06	September	826,6	436,9	389,7	313,4	174,8	2,1	138,6	40,0	
Nordrhein-										
07	2000 September	1 792,9	1 064,1	728,8	877,7	568,0	16,7	309,8	25,1	
08	2001 August	1 589,4	936,8	652,6	856,5	599,8	19,0	256,7	31,7	
09	September	1 624,5	973,0	651,6	853,6	582,9	72,9	270,7	42,9	
Rheinland-										
10	2000 September	524,9	282,1	242,8	220,4	176,2	10,0	44,2	4,4	
11	2001 August	357,7	166,3	191,5	102,7	62,9	0,8	39,8	7,3	
12	September	382,5	193,3	189,2	129,2	97,0	0,5	32,2	6,2	
Saar										
13	2000 September	124,4	55,4	69,0	49,1	37,1	0,1	11,9	3,2	
14	2001 August	108,9	60,0	48,9	56,0	42,9	0,1	13,2	2,3	
15	September	139,5	89,4	50,1	65,6	56,7	-	9,0	2,9	
Sach										
16	2000 September	652,8	327,2	325,5	223,0	127,1	1,7	95,9	15,7	
17	2001 August	635,5	333,0	302,5	255,2	151,5	0,2	103,7	31,2	
18	September	611,4	261,4	350,0	243,1	100,8	0,8	142,3	32,8	
Sachsen-										
19	2000 September	476,4	215,6	260,8	183,6	98,1	1,7	85,5	11,9	
20	2001 August	409,0	154,4	254,6	142,9	60,5	0,1	82,4	17,3	
21	September	355,6	160,3	195,3	132,8	61,2	0,1	71,6	13,0	
Schleswig-										
22	2000 September	259,5	110,0	149,5	66,5	32,5	0,4	34,1	1,9	
23	2001 August	192,2	98,0	94,2	54,4	34,2	0,1	20,2	2,6	
24	September	222,0	120,6	101,4	70,7	45,4	0,5	25,3	3,4	
Thürin										
25	2000 September	378,6	152,0	226,6	129,4	74,5	0,2	54,8	1,0	
26	2001 August	376,8	149,7	227,1	104,4	59,3	0,6	45,1	9,4	
27	September	345,3	144,7	200,6	104,5	59,0	0,4	45,5	5,0	

erstattung
arbeiten, Hoch- und Tiefbau
sitz und Art der Bauten
Beschäftigten und mehr -
DM
NACH LÄNDERN

Wohnungs- bau	Öffentlicher und Straßenbau							Lfd. Nr.
	zusammen	Hochbau	davon für		Tiefbau	davon		
			Organisationen ohne Erwerbszweck	Körperschaften des öffentlichen Rechts		Straßen- bau	sonstiger Tiefbau	
Vorpommern								
51,5	134,2	27,9	4,4	23,5	106,2	73,1	33,1	01
54,3	131,0	18,9	5,2	13,7	112,1	76,9	35,2	02
58,6	115,7	26,5	4,3	22,2	89,2	61,1	28,1	03
sachsen								
203,3	323,7	83,5	7,3	76,2	240,3	136,6	103,6	04
179,4	360,7	53,9	7,7	46,2	306,8	160,2	146,6	05
202,3	310,9	59,9	11,6	48,3	251,0	141,6	109,5	06
Westfalen								
385,6	529,5	110,5	34,2	76,3	419,1	208,4	210,7	07
264,1	468,8	72,8	23,5	49,3	395,9	202,0	194,0	08
305,5	465,4	84,5	27,0	57,6	380,9	199,6	181,3	09
Pfalz								
76,8	227,8	29,1	4,4	24,7	198,7	109,6	89,0	10
66,2	188,9	37,2	7,0	30,2	151,7	90,1	61,5	11
58,0	195,3	38,3	2,7	35,5	157,0	111,0	46,1	12
land								
9,8	65,6	8,5	0,6	7,9	57,1	25,1	31,9	13
11,5	41,4	5,6	1,1	4,5	35,7	13,9	21,9	14
11,3	62,6	21,4	0,9	20,6	41,1	15,2	25,9	15
sen								
153,3	276,4	46,8	10,1	36,7	229,6	131,0	98,6	16
123,4	257,0	58,1	12,3	45,9	198,8	114,3	84,5	17
105,0	263,4	55,6	8,7	47,0	207,8	118,4	89,4	18
Anhalt								
87,7	205,1	29,8	7,0	22,9	175,3	97,1	78,2	19
63,3	202,8	30,6	4,0	26,6	172,1	93,6	78,5	20
66,6	156,3	32,5	4,6	27,9	123,8	73,1	50,6	21
Holstein								
69,5	123,5	8,1	1,7	6,4	115,5	83,6	31,9	22
52,5	85,3	11,3	2,7	8,6	74,0	44,0	30,0	23
63,0	88,3	12,1	2,1	10,1	76,1	46,0	30,1	24
gen								
50,3	199,0	27,2	5,5	21,8	171,8	98,9	72,9	25
54,4	218,0	36,0	5,4	30,6	181,9	104,5	77,4	26
42,5	198,4	43,2	7,5	35,7	155,1	78,3	76,9	27

Baubericht
1 Vorbereitende Baustellen
1.6 Auftragseingang nach Lage der
- Betriebe mit 20
Mill.
DEUTSCHLAND

Lfd. Nr.	Zeitraum	Auftragseingang			Gewerblicher Bau				
		insgesamt	davon im		zusammen	Hochbau	dar. für Unternehmen der Bahn und Post	Tiefbau	dar. für Unternehmen der Bahn und Post
			Hochbau	Tiefbau					
									Deutsch
01	2000 September	10 721,0	6 166,5	4 554,5	4 565,1	3 190,7	63,9	1 374,4	255,8
02	2001 August	9 694,1	5 215,3	4 478,8	4 018,7	2 799,0	50,8	1 219,7	274,5
03	September	9 793,2	5 406,6	4 386,6	4 096,9	2 796,6	109,8	1 300,3	276,3
									Früheres
04	2000 September	8 470,7	5 139,5	3 331,2	3 774,2	2 727,3	55,9	1 046,9	207,7
05	2001 August	7 655,7	4 409,1	3 246,6	3 354,4	2 452,9	49,2	901,5	212,1
06	September	7 951,3	4 636,8	3 314,5	3 469,5	2 508,5	107,8	961,0	216,5
									Neue
07	2000 September	2 250,3	1 027,0	1 223,3	790,9	463,3	7,9	327,6	48,0
08	2001 August	2 038,4	806,3	1 232,1	664,3	346,1	1,6	318,2	62,3
09	September	1 841,8	769,8	1 072,0	627,4	288,1	2,1	339,4	59,8
									Baden-
10	2000 September	1 099,7	617,6	482,1	397,4	304,3	2,0	93,1	16,4
11	2001 August	877,9	459,0	419,0	305,6	215,4	1,2	90,2	30,7
12	September	1 030,9	605,1	425,8	407,4	302,2	4,4	105,1	33,1
									Bay
13	2000 September	2 058,9	1 351,6	707,3	858,0	662,6	1,3	195,4	70,5
14	2001 August	1 896,9	1 125,9	771,0	633,9	493,4	5,3	140,5	34,2
15	September	2 161,3	1 306,4	854,9	831,1	632,4	11,2	198,7	24,8
									Ber
16	2000 September	602,1	431,9	170,2	347,7	274,0	11,0	73,7	43,6
17	2001 August	455,1	274,8	180,3	241,7	172,6	9,1	69,2	30,8
18	September	364,2	197,3	166,9	165,4	106,0	1,2	59,4	31,4
									Branden
19	2000 September	488,2	266,0	222,2	180,9	129,1	1,1	51,9	7,3
20	2001 August	365,0	140,9	224,1	118,6	52,8	0,6	65,8	7,9
21	September	358,5	147,6	210,9	108,5	52,6	0,9	55,9	10,0
									Bre
22	2000 September	68,2	41,4	26,8	22,5	12,0	0,0	10,5	0,6
23	2001 August	88,8	48,9	39,8	39,3	22,7	3,9	16,6	0,7
24	September	84,1	55,0	29,1	39,2	30,1	0,9	9,2	0,6
									Ham
25	2000 September	256,1	179,3	76,8	144,4	116,8	7,7	27,7	1,2
26	2001 August	286,5	223,2	63,3	180,4	161,9	0,4	18,6	8,3
27	September	205,1	134,6	70,5	101,5	75,8	0,1	25,7	10,3
									Hes
28	2000 September	876,4	559,6	316,8	485,3	387,5	5,7	97,9	23,2
29	2001 August	842,1	516,7	325,4	465,1	386,2	1,0	78,9	22,5
30	September	917,9	579,4	338,5	510,6	412,1	14,2	98,5	22,2

1) einschl. Berlin-Ost
2) ohne Berlin-Ost

erstattung
arbeiten, Hoch- und Tiefbau
Baustelle und Art der Bauten
Beschäftigten und mehr -
DM

NACH LÄNDERN

Wohnungs- bau	Öffentlicher und Straßenbau							Lfd. Nr.	
	zusammen	Hochbau	davon für		Tiefbau	davon			
			Organisationen ohne Erwerbszweck	Körperschaften des öffentlichen Rechts		Straßen- bau	sonstiger Tiefbau		
land									
	2 206,1	3 949,7	769,7	158,4	611,3	3 180,1	1 715,1	1 465,0	01
	1 778,8	3 896,6	637,5	130,0	507,6	3 259,0	1 750,4	1 508,6	02
	1 906,4	3 789,9	703,7	118,0	585,7	3 086,2	1 671,5	1 414,7	03
Bundesgebiet 1)									
	1 807,0	2 889,5	605,1	122,1	483,0	2 284,4	1 184,9	1 099,4	04
	1 481,9	2 819,4	474,3	96,7	377,5	2 345,2	1 218,9	1 126,2	05
	1 596,8	2 885,1	531,5	89,0	442,5	2 353,6	1 244,1	1 109,5	06
Länder 2)									
	399,1	1 060,3	164,6	36,3	128,3	895,7	530,2	365,5	07
	296,9	1 077,2	163,3	33,2	130,0	913,9	531,5	382,4	08
	309,6	904,8	172,1	28,9	143,2	732,6	427,4	305,2	09
Württemberg									
	244,4	457,9	68,9	22,0	46,9	389,0	230,6	158,4	10
	185,8	386,5	57,8	10,7	47,1	328,7	191,9	136,8	11
	225,1	398,4	77,8	11,2	66,6	320,6	177,8	142,9	12
em									
	522,0	678,9	167,0	23,4	143,6	511,9	250,6	261,4	13
	492,3	770,7	140,2	36,3	103,9	630,5	330,0	300,5	14
	513,7	816,4	160,2	22,7	137,5	656,2	338,6	317,6	15
lin									
	109,3	145,1	48,6	11,4	37,2	96,5	36,4	60,0	16
	74,5	138,9	27,8	5,8	22,0	111,1	30,5	80,6	17
	72,2	126,6	19,1	2,2	16,9	107,5	52,4	55,1	18
burg									
	99,9	207,4	37,1	10,3	26,8	170,3	86,6	83,7	19
	64,0	182,4	24,1	6,0	18,1	158,3	81,2	77,1	20
	69,5	180,5	25,5	3,9	21,5	155,0	96,7	58,4	21
men									
	25,4	20,4	4,0	0,3	3,7	16,4	7,8	8,5	22
	9,2	40,3	17,1	1,0	16,1	23,2	8,7	14,5	23
	13,9	31,0	11,0	3,0	8,0	19,9	8,9	11,1	24
burg									
	44,4	67,3	18,1	1,7	16,5	49,1	22,2	26,9	25
	47,5	58,6	13,9	1,2	12,7	44,7	18,3	26,5	26
	47,2	56,5	11,6	0,6	11,0	44,8	17,8	27,0	27
sen									
	112,2	278,8	59,9	16,8	43,1	218,9	86,3	132,6	28
	100,2	276,8	30,3	3,4	26,9	246,5	109,5	137,0	29
	119,8	287,5	47,5	5,8	41,7	240,0	120,4	119,6	30

Baubericht
1 Vorbereitende Baustellen
1.6 Auftragseingang nach Lage der
- Betriebe mit 20
Mill.
DEUTSCHLAND

Lfd. Nr.	Zeitraum	Auftragseingang			Gewerblicher Bau				
		insgesamt	davon im		zusammen	Hochbau	dar. für Unternehmen der Bahn und Post	Tiefbau	dar. für Unternehmen der Bahn und Post
			Hochbau	Tiefbau					
Mecklenburg-									
01	2000 September	286,4	114,6	171,8	114,4	49,9	1,7	64,5	18,1
02	2001 August	270,9	112,6	158,4	84,3	52,9	0,6	31,5	2,0
03	September	268,1	125,0	143,1	90,3	43,9	0,1	46,5	7,9
Nieder									
04	2000 September	789,0	437,1	351,9	322,1	188,8	9,7	133,3	19,8
05	2001 August	892,6	447,3	445,3	342,7	203,9	5,7	138,8	34,2
06	September	742,6	373,4	369,2	276,1	158,9	1,9	117,3	30,3
Nordrhein-									
07	2000 September	1 897,9	1 140,4	757,5	894,8	578,8	16,9	316,1	18,9
08	2001 August	1 627,8	958,7	669,0	870,3	595,0	21,8	275,3	38,4
09	September	1 687,9	985,3	702,5	860,2	582,3	73,1	277,9	47,6
Rheinland-									
10	2000 September	416,1	189,3	226,8	154,5	102,2	1,2	52,3	9,2
11	2001 August	401,5	198,2	203,3	161,5	120,4	0,5	41,1	8,0
12	September	411,5	197,5	214,0	146,5	113,0	0,1	33,4	9,0
Saar									
13	2000 September	123,6	51,9	71,7	48,6	37,1	0,1	11,5	2,2
14	2001 August	106,5	59,9	46,6	55,5	43,1	0,1	12,4	2,1
15	September	123,4	76,1	47,2	52,3	43,2	-	9,1	2,3
Sach									
16	2000 September	647,6	320,0	327,6	209,3	122,3	1,7	87,0	14,2
17	2001 August	608,5	297,8	310,7	232,3	139,9	0,2	92,4	20,1
18	September	559,5	239,6	319,9	188,5	85,6	0,8	102,9	25,8
Sachsen-									
19	2000 September	423,7	182,4	241,3	167,4	89,2	2,0	78,2	7,2
20	2001 August	382,0	128,0	254,0	129,2	51,6	0,1	77,6	15,1
21	September	353,7	138,1	215,6	150,3	57,9	0,0	92,4	11,0
Schleswig-									
22	2000 September	282,8	139,5	143,3	99,0	63,3	0,4	35,6	2,2
23	2001 August	179,9	96,4	83,5	58,2	38,4	0,1	19,8	2,3
24	September	222,6	126,7	95,8	79,2	52,6	0,7	26,6	5,0
Thürin									
25	2000 September	404,4	144,0	260,4	118,9	72,9	1,4	46,0	1,1
26	2001 August	412,0	127,0	285,0	99,9	48,9	0,2	50,9	17,3
27	September	302,1	119,5	182,6	89,7	48,1	0,2	41,6	5,1

erstattung
arbeiten, Hoch- und Tiefbau
Baustelle und Art der Bauten
Beschäftigten und mehr -
DM

NACH LÄNDERN

Wohnungs- bau	Öffentlicher und Straßenbau							Lfd. Nr.
	zusammen	Hochbau	davon für		Tiefbau	davon		
			Organisationen ohne Erwerbszweck	Körperschaften des öffentlichen Rechts		Straßen- bau	sonstiger Tiefbau	
Vorpommern								
45,3	126,6	19,3	4,4	15,0	107,3	69,6	37,7	01
41,6	145,0	18,1	5,4	12,7	126,9	82,4	44,6	02
61,1	116,6	20,0	4,2	15,9	96,6	67,4	29,1	03
sachsen								
199,4	267,5	48,9	7,0	41,9	218,7	135,5	83,1	04
172,6	377,3	70,8	6,9	63,9	306,5	178,0	128,5	05
161,3	305,1	53,2	10,7	42,5	251,9	150,6	101,3	06
Westfalen								
415,1	587,9	146,5	34,1	112,4	441,4	216,5	224,9	07
291,6	465,8	72,2	20,8	51,4	393,7	203,3	190,4	08
312,9	514,8	90,2	27,2	63,0	424,6	208,3	216,3	09
Pfalz								
60,4	201,2	26,7	3,0	23,7	174,5	103,6	70,9	10
50,3	189,7	27,4	7,3	20,1	162,3	98,0	64,3	11
56,2	208,8	28,3	2,4	25,8	180,6	114,8	65,8	12
land								
9,4	65,6	5,3	0,5	4,9	60,3	22,0	38,2	13
11,8	39,2	4,9	1,0	4,0	34,2	13,4	20,8	14
11,8	59,3	21,2	0,8	20,3	38,2	15,2	23,0	15
sen								
145,5	292,8	52,2	9,0	43,2	240,6	143,4	97,2	16
97,4	278,8	60,5	11,8	48,7	218,3	116,4	101,9	17
94,2	276,8	59,9	8,8	51,0	217,0	122,7	94,3	18
Anhalt								
63,8	192,5	29,3	6,4	22,9	163,1	95,6	67,5	19
48,4	204,4	28,0	4,5	23,5	176,4	90,2	86,2	20
49,1	154,2	31,1	5,4	25,7	123,2	75,9	47,3	21
Holstein								
65,0	118,9	11,2	1,9	9,3	107,7	73,2	34,5	22
46,2	75,6	11,8	2,4	9,5	63,7	37,5	26,3	23
62,7	80,7	11,5	2,3	9,2	69,2	39,3	30,0	24
gen								
44,5	241,0	26,6	6,1	20,5	214,3	135,0	79,4	25
45,6	266,6	32,5	5,5	27,0	234,0	161,4	72,6	26
35,7	176,6	35,7	6,6	29,1	140,9	64,7	76,2	27

Baubericht
1 Vorbereitende Baustellen
1.7 Auftragsbestand nach Art
- Betriebe mit 20
Mill.
DEUTSCH

Lfd. Nr.	Zeitraum	Auftragsbestand			Gewerblicher Bau				
		insgesamt	davon im		zusammen	Hochbau	dar. für Unternehmen der Bahn und Post	Tiefbau	dar. für Unternehmen der Bahn und Post
			Hochbau	Tiefbau					
01	1996 4. VJ	60 089,0	38 524,5	21 564,5	23 812,2	17 839,4	671,7	5 972,8	2 259,2
02	1997 1. VJ	61 902,1	38 646,1	23 255,9	25 190,9	18 127,8	752,3	7 063,1	2 797,1
03	2. VJ	61 831,5	37 891,9	23 939,6	25 181,2	18 072,8	875,0	7 108,4	2 744,4
04	3. VJ	58 930,3	35 584,2	23 346,0	24 343,7	17 148,0	816,2	7 195,8	2 624,6
05	4. VJ	52 427,4	32 509,9	19 917,5	21 974,2	15 975,6	929,3	5 998,6	2 358,8
06	1998 1. VJ	53 595,0	32 757,9	20 837,1	21 496,5	15 501,0	561,9	5 995,5	2 275,8
07	2. VJ	58 212,4	35 138,3	23 074,1	23 471,2	17 118,6	893,8	6 352,6	2 204,8
08	3. VJ	56 725,5	31 680,7	25 044,8	22 047,3	14 423,0	872,1	7 624,3	3 491,0
09	4. VJ	53 207,8	30 740,9	22 466,9	21 515,9	14 673,6	871,4	6 842,3	2 906,8
10	1999 1. VJ	56 728,5	32 366,0	24 362,5	22 439,1	14 930,9	687,4	7 508,3	3 341,7
11	2. VJ	60 178,1	34 229,6	25 948,5	24 482,1	16 208,5	786,8	8 273,6	3 700,4
12	3. VJ	57 123,2	32 411,7	24 711,5	23 283,1	15 463,9	693,0	7 819,2	3 215,2
13	4. VJ	49 734,7	28 494,1	21 240,6	20 808,2	13 959,0	570,9	6 849,2	3 038,2
14	2000 1. VJ	51 645,4	29 494,7	22 150,7	21 862,1	14 809,0	434,2	7 053,1	2 912,8
15	2. VJ	52 888,2	29 857,7	23 030,5	22 574,9	15 220,2	473,3	7 354,7	2 675,9
16	3. VJ	49 297,5	28 067,5	21 230,1	21 620,4	14 907,9	377,5	6 712,5	2 521,4
17	4. VJ	44 546,2	25 625,3	18 920,9	20 133,9	12 240,9	357,2	5 893,0	2 156,1
18	2001 1. VJ	47 167,4	26 631,3	20 536,1	21 029,9	14 938,7	434,5	6 091,2	2 089,2
19	2. VJ	49 498,4	28 176,1	21 322,3	21 604,9	15 725,6	538,5	5 879,3	1 749,3
20	3. VJ	46 357,7	26 536,2	19 821,6	20 321,8	14 805,5	457,3	5 516,3	1 617,4
Veränderung gegenüber									
21	1996 4. VJ	-10,0	-9,5	-10,8	-11,1	-10,6	-16,6	-12,5	-10,5
22	1997 1. VJ	3,0	0,3	7,8	5,8	1,6	12,0	18,3	23,8
23	2. VJ	-0,1	-2,0	2,9	0,0	-0,3	16,3	0,6	-1,9
24	3. VJ	-4,7	-6,1	-2,5	-3,3	-5,1	-6,7	1,2	-4,4
25	4. VJ	-11,0	-8,6	-14,7	-9,7	-6,8	13,9	-16,6	-10,1
26	1998 1. VJ	2,2	0,8	4,6	-2,2	-3,0	-39,5	-0,1	-3,5
27	2. VJ	8,6	7,3	10,7	9,2	10,4	59,1	6,0	-3,1
28	3. VJ	-2,6	-9,8	8,5	-6,1	-15,7	-2,4	20,0	58,3
29	4. VJ	-6,2	-3,0	-10,3	-2,4	1,7	-0,1	-10,3	-16,7
30	1999 1. VJ	6,6	5,3	8,4	4,3	1,8	-21,1	9,7	15,0
31	2. VJ	6,1	5,8	6,5	9,1	8,6	14,5	10,2	10,7
32	3. VJ	-5,1	-5,3	-4,8	-4,9	-4,6	-11,9	-5,5	-13,1
33	4. VJ	-12,9	-12,1	-14,0	-10,6	-9,7	-17,6	-12,4	-5,5
34	2000 1. VJ	3,8	3,5	4,3	5,1	6,1	-23,9	3,0	-4,1
35	2. VJ	2,4	1,2	4,0	3,3	2,8	9,0	4,3	-8,1
36	3. VJ	-6,8	-6,0	-7,8	-4,2	-2,1	-20,2	-8,7	-5,8
37	4. VJ	-9,6	-8,7	-10,9	-6,9	-4,5	-5,4	-12,2	-14,5
38	2001 1. VJ	5,9	3,9	8,5	4,5	4,9	21,7	3,4	-3,1
39	2. VJ	4,9	5,8	3,8	2,7	5,3	23,9	-3,5	-16,3
40	3. VJ	-6,3	-5,8	-7,0	-5,9	-5,9	-15,1	-6,2	-7,5
Veränderung gegenüber									
41	1997 4. VJ	-12,8	-15,6	-7,6	-7,7	-10,4	38,4	0,4	4,4
42	1998 1. VJ	-13,4	-15,2	-10,4	-14,7	-14,5	-25,3	-15,1	-18,6
43	2. VJ	-5,9	-7,3	-3,6	-6,8	-5,3	2,2	-10,6	-19,7
44	3. VJ	-3,7	-11,0	7,3	-9,4	-15,9	6,8	6,0	33,0
45	4. VJ	1,5	-5,4	12,8	-2,1	-8,1	-6,2	14,1	23,2
46	1999 1. VJ	5,8	-1,2	16,9	4,4	-3,7	22,3	25,2	46,8
47	2. VJ	3,4	-2,6	12,5	4,3	-5,3	-12,0	30,2	67,8
48	3. VJ	0,7	2,3	-1,3	5,6	7,2	-20,5	2,6	-7,9
49	4. VJ	-6,5	-7,3	-5,5	-3,3	-4,9	-34,5	0,1	4,5
50	2000 1. VJ	-9,0	-8,9	-9,1	-2,6	-0,8	-36,8	-6,1	-12,8
51	2. VJ	-12,1	-12,8	-11,2	-7,8	-6,1	-39,8	-11,1	-27,7
52	3. VJ	-13,7	-13,4	-14,1	-7,1	-3,6	-45,5	-14,2	-21,6
53	4. VJ	-10,4	-10,1	-10,9	-3,2	2,0	-37,4	-14,0	-29,0
54	2001 1. VJ	-8,7	-9,7	-7,3	-3,8	0,9	0,1	-13,6	-28,3
55	2. VJ	-6,4	-5,6	-7,4	-4,3	3,3	13,8	-20,1	-34,6
56	3. VJ	-6,0	-5,5	-6,6	-6,0	-0,7	21,1	-17,8	-35,9

erstattung
arbeiten, Hoch- und Tiefbau
der Bauten und Auftraggeber
Beschäftigten und mehr -
DM

LAND

Wohnungs- bau	Öffentlicher und Straßenbau							Lfd. Nr.
	zusammen	Hochbau	davon für		Tiefbau	davon		
			Organisationen ohne Erwerbszweck	Körperschaften des öffentlichen Rechts		Straßen- bau	sonstiger Tiefbau	
14 952,0	21 324,8	5 733,0	969,3	4 763,8	15 591,8	6 172,6	9 419,2	01
15 323,9	21 387,2	5 194,4	814,1	4 380,3	16 192,9	6 569,7	9 623,2	02
14 585,3	22 065,1	5 233,9	901,3	4 332,6	16 831,2	6 840,5	9 990,7	03
12 999,6	21 586,9	5 436,7	958,8	4 477,9	16 150,2	6 701,3	9 448,9	04
11 606,2	18 847,1	4 928,2	806,8	4 121,4	13 918,9	5 412,1	8 506,8	05
12 357,3	19 741,2	4 899,6	841,5	4 058,1	14 841,6	6 078,7	8 762,9	06
12 863,1	21 878,1	5 156,6	792,2	4 364,4	16 721,5	7 317,8	9 403,7	07
12 272,7	22 405,5	4 985,0	721,5	4 263,5	17 420,5	7 350,5	10 070,0	08
11 516,5	20 175,4	4 550,8	647,3	3 903,6	15 624,6	6 357,9	9 266,7	09
12 697,8	21 591,6	4 737,3	643,3	4 094,0	16 854,2	7 356,4	9 497,9	10
12 846,6	22 849,4	5 174,5	749,5	4 425,1	17 674,8	7 687,3	9 987,5	11
12 023,4	21 816,7	4 924,3	790,7	4 133,7	16 892,3	7 528,2	9 364,1	12
9 938,4	18 988,1	4 596,8	714,3	3 882,5	14 391,3	5 914,9	8 476,5	13
10 343,4	19 439,9	4 342,3	698,5	3 643,8	15 097,6	6 582,6	8 515,0	14
10 162,4	20 150,9	4 475,1	734,0	3 741,0	15 675,8	6 922,6	8 753,3	15
9 111,4	18 565,8	4 048,2	721,4	3 326,8	14 517,6	6 619,5	7 898,0	16
7 616,6	16 795,7	3 767,7	679,1	3 088,6	13 027,9	5 659,6	7 368,3	17
8 066,4	18 071,2	3 626,3	674,4	2 951,9	14 444,9	6 392,0	8 052,9	18
8 375,0	19 518,5	4 075,6	632,5	3 443,1	15 442,9	7 172,6	8 270,3	19
7 522,4	18 513,5	4 208,3	690,4	3 517,9	14 305,3	6 882,7	7 422,6	20
Vorquartal in %								
-10,2	-8,5	-3,7	-11,6	-1,9	-10,2	-9,4	-10,7	21
2,5	0,3	-9,4	-16,0	-8,0	3,9	6,4	2,2	22
-4,8	3,2	0,8	10,7	-1,1	3,9	4,1	3,8	23
-10,9	-2,2	3,9	6,4	3,4	-4,0	-2,0	-5,4	24
-10,7	-12,7	-9,4	-15,9	-8,0	-13,8	-19,2	-10,0	25
6,5	4,7	-0,6	4,3	-1,5	6,6	12,3	3,0	26
4,1	10,8	5,2	-5,9	7,5	12,7	20,4	7,3	27
-4,6	2,4	-3,3	-8,9	-2,3	4,2	0,4	7,1	28
-6,2	-10,0	-8,7	-10,3	-8,4	-10,3	-13,5	-8,0	29
10,3	7,0	4,1	-0,6	4,9	7,9	15,7	2,5	30
1,2	5,8	9,2	16,5	8,1	4,9	4,5	5,2	31
-6,4	-4,5	-4,8	5,5	-6,6	-4,4	-2,1	-6,2	32
-17,3	-13,0	-6,7	-9,7	-6,1	-14,8	-21,4	-9,5	33
4,1	2,4	-5,5	-2,2	-6,1	4,9	11,3	0,5	34
-1,7	3,7	3,1	5,1	2,7	3,8	5,2	2,8	35
-10,3	-7,9	-9,5	-1,7	-11,1	-7,4	-4,4	-9,8	36
-16,4	-9,5	-6,9	-5,9	-7,2	-10,3	-14,5	-6,7	37
5,9	7,6	-3,8	-0,7	-4,4	10,9	12,9	9,3	38
3,8	8,0	12,4	-6,2	16,6	6,9	12,2	2,7	39
-10,2	-5,1	3,3	9,2	2,2	-7,4	-4,0	-10,3	40
Vorjahresquartal in %								
-22,4	-11,6	-14,0	-16,8	-13,5	-10,7	-12,3	-9,7	41
-19,4	-7,7	-5,7	3,4	-7,4	-8,3	-7,5	-8,9	42
-11,8	-0,8	-1,5	-12,1	0,7	-0,7	7,0	-5,9	43
-5,6	3,8	-8,3	-24,8	-4,8	7,9	9,7	6,6	44
-0,8	7,0	-7,7	-19,8	-5,3	12,3	17,5	8,9	45
2,8	9,4	-3,3	-23,5	0,9	13,6	21,0	8,4	46
-0,1	4,4	0,3	-5,4	1,4	5,7	5,0	6,2	47
-2,0	-2,6	-1,2	9,6	-3,0	-3,0	2,4	-7,0	48
-13,7	-5,9	1,0	10,4	-0,5	-7,9	-7,0	-8,5	49
-18,5	-10,0	-8,3	8,6	-11,0	-10,4	-10,5	-10,3	50
-20,9	-11,8	-13,5	-2,1	-15,5	-11,3	-9,9	-12,4	51
-24,2	-14,9	-17,8	-8,8	-19,5	-14,1	-12,1	-15,7	52
-23,4	-11,5	-18,0	-4,9	-20,4	-9,5	-4,3	-13,1	53
-22,0	-7,0	-16,5	-3,4	-19,0	-4,3	-2,9	-5,4	54
-17,6	-3,1	-8,9	-13,8	-8,0	-1,5	3,6	-5,5	55
-17,4	-0,3	4,0	-4,3	5,7	-1,5	4,0	-6,0	56

Baubericht
1 Vorbereitende Baustellen
1.7 Auftragsbestand nach Betriebs-
betriebe mit 20
Mill.
FRÜHERES

Lfd. Nr.	Zeitraum	Auftragsbestand			Gewerblicher Bau				
		insgesamt	davon im		zusammen	Hochbau	dar. für Unternehmen der Bahn und Post	Tiefbau	dar. für Unternehmen der Bahn und Post
			Hochbau	Tiefbau					
01	1996 4. VJ	43 516,9	27 338,7	16 178,2	17 447,1	13 239,0	518,8	4 208,0	1 826,1
02	1997 1. VJ	45 356,2	27 724,3	17 631,9	18 577,1	13 567,6	664,2	5 009,5	2 334,5
03	2. VJ	46 698,2	28 207,7	18 490,5	19 508,3	14 282,9	780,4	5 225,4	2 447,8
04	3. VJ	44 669,0	26 896,4	17 772,6	18 826,8	13 628,1	725,9	5 198,7	2 320,8
05	4. VJ	39 905,9	24 637,0	15 268,9	17 152,5	12 498,8	494,8	4 653,7	2 148,2
06	1998 1. VJ	40 568,8	24 563,8	16 004,9	16 595,4	12 073,3	424,7	4 522,1	2 040,6
07	2. VJ	43 934,4	26 260,7	17 673,7	17 919,0	13 235,3	402,6	4 683,6	1 951,9
08	3. VJ	42 417,0	23 377,9	19 039,1	16 719,8	10 826,0	368,9	5 893,8	3 094,5
09	4. VJ	39 732,7	22 689,0	17 043,8	16 592,8	11 232,6	439,2	5 360,2	2 597,0
10	1999 1. VJ	43 180,3	24 422,6	18 757,7	17 586,4	11 667,3	250,9	5 919,1	2 900,6
11	2. VJ	45 483,7	25 608,4	19 875,3	19 161,0	12 601,6	420,0	6 559,4	3 264,2
12	3. VJ	43 659,8	24 789,6	18 870,3	18 332,9	12 221,8	407,6	6 111,0	2 774,3
13	4. VJ	38 634,3	22 116,6	16 517,7	16 472,2	11 051,3	328,6	5 421,0	2 662,3
14	2000 1. VJ	40 134,6	23 098,8	17 035,8	17 310,8	12 047,0	344,2	5 263,8	2 380,3
15	2. VJ	41 556,8	23 595,8	17 961,0	18 174,8	12 460,7	404,3	5 714,1	2 325,8
16	3. VJ	38 275,6	21 795,9	16 479,7	17 097,6	11 857,4	314,8	5 240,2	2 153,5
17	4. VJ	35 467,7	20 632,8	14 834,9	16 232,7	11 597,3	256,5	4 635,4	1 824,0
18	2001 1. VJ	37 861,2	21 803,2	16 058,1	17 182,2	12 467,1	325,7	4 715,1	1 763,4
19	2. VJ	39 930,7	23 400,5	16 530,2	17 902,5	13 466,8	444,3	4 435,7	1 392,2
20	3. VJ	37 155,9	22 002,9	15 153,0	16 693,0	12 618,8	364,9	4 074,3	1 268,4
Veränderung gegenüber									
21	1996 4. VJ	-11,2	-11,2	-11,2	-12,2	-12,2	-3,9	-12,3	-9,2
22	1997 1. VJ	4,2	1,4	9,0	6,5	2,5	28,0	19,0	27,8
23	2. VJ	3,0	1,7	4,9	5,0	5,3	17,5	4,3	4,9
24	3. VJ	-4,3	-4,6	-3,9	-3,5	-4,6	-7,0	-0,5	-5,2
25	4. VJ	-10,7	-8,4	-14,1	-8,9	-8,3	-31,8	-10,5	-7,4
26	1998 1. VJ	1,7	-0,3	4,8	-3,2	-3,4	-14,2	-2,8	-5,0
27	2. VJ	8,3	6,9	10,4	8,0	9,6	-5,2	3,6	-4,3
28	3. VJ	-3,5	-11,0	7,7	-6,7	-18,2	-8,4	25,8	58,5
29	4. VJ	-6,3	-2,9	-10,5	-0,8	3,8	19,1	-9,1	-16,1
30	1999 1. VJ	8,7	7,6	10,1	6,0	3,9	-42,9	10,4	11,7
31	2. VJ	5,3	4,9	6,0	9,0	8,0	67,4	10,8	12,5
32	3. VJ	-4,0	-3,2	-5,1	-4,3	-3,0	-3,0	-6,8	-15,0
33	4. VJ	-11,5	-10,8	-12,5	-10,1	-9,6	-19,4	-11,3	-4,0
34	2000 1. VJ	3,9	4,4	3,1	5,1	9,0	4,8	-2,9	-10,6
35	2. VJ	3,5	2,2	5,4	5,0	3,4	17,5	8,6	-2,3
36	3. VJ	-7,9	-7,6	-8,2	-5,9	-4,8	-22,1	-8,3	-7,4
37	4. VJ	-7,3	-5,3	-10,0	-5,1	-2,2	-18,5	-11,5	-15,3
38	2001 1. VJ	6,7	5,7	8,2	5,8	7,5	27,0	1,7	-3,3
39	2. VJ	5,5	7,3	2,9	4,2	8,0	36,4	-5,9	-21,0
40	3. VJ	-6,9	-6,0	-8,3	-6,8	-6,3	-17,9	-8,1	-8,9
Veränderung gegenüber									
41	1997 4. VJ	-8,3	-9,9	-5,6	-1,7	-5,6	-4,6	10,6	17,6
42	1998 1. VJ	-10,6	-11,4	-9,2	-10,7	-11,0	-36,1	-9,7	-12,6
43	2. VJ	-5,9	-6,9	-4,4	-8,1	-7,3	-48,4	-10,4	-20,3
44	3. VJ	-5,0	-13,1	7,1	-11,2	-20,6	-49,2	13,4	33,3
45	4. VJ	-0,4	-7,9	11,6	-3,3	-10,1	-11,2	15,2	20,9
46	1999 1. VJ	6,4	-0,6	17,2	6,0	-3,4	-40,9	30,9	42,1
47	2. VJ	3,5	-2,5	12,5	6,9	-4,8	4,3	40,0	67,2
48	3. VJ	2,9	6,0	-0,9	9,6	12,9	10,5	3,7	-10,3
49	4. VJ	-2,8	-2,5	-3,1	-0,7	-1,6	-25,2	1,1	2,5
50	2000 1. VJ	-7,1	-5,4	-9,2	-1,6	3,3	37,2	-11,1	-17,9
51	2. VJ	-8,6	-7,9	-9,6	-5,1	-1,1	-3,7	-12,9	-28,7
52	3. VJ	-12,3	-12,1	-12,7	-6,7	-3,0	-22,8	-14,3	-22,4
53	4. VJ	-8,2	-6,7	-10,2	-1,5	4,9	-21,9	-14,5	-31,5
54	2001 1. VJ	-5,7	-5,6	-5,7	-0,7	3,5	-5,4	-10,4	-25,9
55	2. VJ	-3,9	-0,8	-8,0	-1,5	8,1	9,9	-22,4	-40,1
56	3. VJ	-2,9	0,9	-8,1	-2,4	6,4	15,9	-22,2	-41,1

erstattung
arbeiten, Hoch- und Tiefbau
sitz und Art der Bauten
Beschäftigten und mehr -
DM

BUNDES GEBIET

Wohnungs- bau	Öffentlicher und Straßenbau							Lfd. Nr.
	zusammen	Hochbau	davon für		Tiefbau	davon		
			Organisationen ohne Erwerbszweck	Körperschaften des öffentlichen Rechts		Straßen- bau	sonstiger Tiefbau	
9 886,8	16 183,0	4 212,8	680,2	3 532,7	11 970,1	4 529,7	7 440,4	01
10 260,2	16 518,9	3 896,5	589,1	3 307,4	12 622,4	4 849,0	7 773,4	02
9 919,4	17 270,5	4 005,4	667,7	3 337,7	13 265,1	5 146,6	8 118,5	03
9 130,7	16 711,5	4 137,6	764,1	3 373,5	12 573,9	4 941,5	7 632,4	04
8 506,9	14 246,5	3 631,3	651,4	2 979,9	10 615,2	3 930,2	6 685,0	05
8 838,8	15 134,6	3 651,8	660,7	2 991,1	11 482,9	4 443,9	7 038,9	06
9 157,3	16 858,2	3 868,1	601,3	3 266,9	12 990,0	5 442,6	7 547,4	07
8 963,1	16 734,1	3 588,8	569,5	3 019,3	13 145,4	5 100,5	8 044,8	08
8 182,0	14 957,9	3 274,4	486,9	2 787,5	11 683,6	4 500,7	7 182,9	09
9 136,4	16 457,5	3 618,9	488,9	3 130,0	12 838,6	5 326,3	7 512,3	10
9 154,0	17 168,8	3 852,8	578,9	3 273,9	13 315,9	5 490,3	7 825,7	11
8 926,8	16 400,2	3 640,9	602,3	3 038,7	12 759,2	5 363,3	7 395,9	12
7 710,2	14 451,9	3 355,1	523,9	2 831,2	11 096,8	4 277,9	6 818,8	13
7 794,2	15 029,7	3 257,7	525,2	2 732,4	11 772,0	4 832,0	6 940,1	14
7 712,7	15 669,3	3 422,4	534,9	2 887,5	12 247,0	5 163,0	7 084,0	15
6 856,8	14 321,3	3 081,8	540,4	2 541,4	11 239,5	4 836,7	6 402,8	16
6 103,2	13 131,8	2 932,2	527,1	2 405,1	10 199,5	4 145,4	6 054,2	17
6 493,6	14 185,4	2 842,4	523,6	2 318,9	11 343,0	4 676,6	6 666,4	18
6 731,6	15 296,6	3 202,0	501,1	2 700,9	12 094,6	5 230,7	6 863,9	19
6 009,2	14 453,7	3 374,9	579,5	2 795,5	11 078,8	4 940,1	6 138,7	20
Vorquartal in %								
-12,3	-9,3	-4,8	-16,9	-2,0	-10,8	-7,8	-12,5	21
3,8	2,1	-7,5	-13,4	-6,4	5,4	7,0	4,5	22
-3,3	4,5	2,8	13,3	0,9	5,1	6,1	4,4	23
-8,0	-3,2	3,3	14,4	1,1	-5,2	-4,0	-6,0	24
-6,8	-14,8	-12,2	-14,8	-11,7	-15,6	-20,5	-12,4	25
3,9	6,2	0,6	1,4	0,4	8,2	13,1	5,3	26
3,6	11,4	5,9	-9,0	9,2	13,1	22,5	7,2	27
-2,1	-0,7	-7,2	-5,3	-7,6	1,2	-6,3	6,6	28
-8,7	-10,6	-8,8	-14,5	-7,7	-11,1	-11,8	-10,7	29
11,7	10,0	10,5	0,4	12,3	9,9	18,3	4,6	30
0,2	4,3	6,5	18,4	4,6	3,7	3,1	4,2	31
-2,5	-4,5	-5,5	4,0	-7,2	-4,2	-2,3	-5,5	32
-13,6	-11,9	-7,9	-13,0	-6,8	-13,0	-20,2	-7,8	33
1,1	4,0	-2,9	0,3	-3,5	6,1	13,0	1,8	34
-1,0	4,3	5,1	1,8	5,7	4,0	6,9	2,1	35
-11,1	-8,6	-10,0	1,0	-12,0	-8,2	-6,3	-9,6	36
-11,0	-8,3	-4,9	-2,5	-5,4	-9,3	-14,3	-5,4	37
6,4	8,0	-3,1	-0,7	-3,6	11,2	12,8	10,1	38
3,7	7,8	12,6	-4,3	16,5	6,6	11,8	3,0	39
-10,7	-5,5	5,4	15,6	3,5	-8,4	-5,6	-10,6	40
Vorjahresquartal in %								
-14,0	-12,0	-13,8	-4,2	-15,6	-11,3	-13,2	-10,2	41
-13,9	-8,4	-6,3	12,1	-9,6	-9,0	-8,4	-9,4	42
-7,7	-2,4	-3,4	-10,0	-2,1	-2,1	5,8	-7,0	43
-1,8	0,1	-13,3	-25,5	-10,5	4,5	3,2	5,4	44
-3,8	5,0	-9,8	-25,3	-6,5	10,1	14,5	7,4	45
3,4	8,7	-0,9	-26,0	4,6	11,8	19,9	6,7	46
0,0	1,8	-0,4	-3,7	0,2	2,5	0,9	3,7	47
-0,4	-2,0	1,5	5,8	0,6	-2,9	5,2	-8,1	48
-5,8	-3,4	2,5	7,6	1,6	-5,0	-4,9	-5,1	49
-14,7	-8,7	-10,0	7,4	-12,7	-8,3	-9,3	-7,6	50
-15,7	-8,7	-11,2	-7,6	-11,8	-8,0	-6,0	-9,5	51
-23,2	-12,7	-15,4	-10,3	-16,4	-11,9	-9,8	-13,4	52
-20,8	-9,1	-12,6	0,6	-15,1	-8,1	-3,1	-11,2	53
-16,7	-5,6	-12,7	-0,3	-15,1	-3,6	-3,2	-3,9	54
-12,7	-2,4	-6,4	-6,3	-6,5	-1,2	1,3	-3,1	55
-12,4	0,9	9,5	7,2	10,0	-1,4	2,1	-4,1	56

Baubericht
1 Vorbereitende Baustellen
1.7 Auftragsbestand nach Betriebs-
betriebe mit 20
Mill.
NEUE LÄNDER

Lfd. Nr.	Zeitraum	Auftragsbestand			Gewerblicher Bau				
		insgesamt	davon im		zusammen	Hochbau	dar. für Unternehmen der Bahn und Post	Tiefbau	dar. für Unternehmen der Bahn und Post
			Hochbau	Tiefbau					
01	1996 4. VJ	16 572,1	11 185,8	5 386,4	6 365,1	4 600,4	152,9	1 764,7	433,1
02	1997 1. VJ	16 545,9	10 921,8	5 624,0	6 613,8	4 560,2	88,1	2 053,6	462,6
03	2. VJ	15 133,3	9 684,2	5 449,1	5 672,9	3 789,9	94,5	1 883,0	296,7
04	3. VJ	14 261,3	8 687,8	5 573,4	5 516,9	3 519,8	90,3	1 997,1	303,8
05	4. VJ	12 521,5	7 872,9	4 648,6	4 821,6	3 476,8	434,5	1 344,9	210,7
06	1998 1. VJ	13 026,2	8 194,0	4 832,2	4 901,2	3 427,7	137,1	1 473,4	235,2
07	2. VJ	14 278,0	8 877,6	5 400,5	5 552,3	3 883,3	491,2	1 669,0	252,9
08	3. VJ	14 308,5	8 302,8	6 005,6	5 327,6	3 597,0	503,2	1 730,5	396,5
09	4. VJ	13 475,1	8 052,0	5 423,1	4 923,1	3 441,0	432,2	1 482,1	309,8
10	1999 1. VJ	13 548,2	7 943,4	5 604,8	4 852,7	3 263,5	436,6	1 589,2	441,1
11	2. VJ	14 694,4	8 621,2	6 073,2	5 321,2	3 606,9	366,8	1 714,2	436,2
12	3. VJ	13 463,4	7 622,1	5 841,3	4 950,3	3 242,1	285,4	1 708,2	440,9
13	4. VJ	11 100,4	6 377,6	4 722,8	4 336,0	2 907,7	242,3	1 428,2	375,9
14	2000 1. VJ	11 510,8	6 395,8	5 115,0	4 551,3	2 762,0	90,0	1 789,4	532,5
15	2. VJ	11 331,4	6 261,9	5 069,5	4 400,1	2 759,5	69,0	1 640,6	350,2
16	3. VJ	11 021,9	6 271,5	4 750,4	4 522,8	3 050,5	62,8	1 472,3	367,9
17	4. VJ	9 078,5	4 992,5	4 086,0	3 901,2	2 643,6	100,6	1 257,6	332,1
18	2001 1. VJ	9 306,2	4 828,2	4 478,0	3 847,6	2 471,5	108,8	1 376,1	325,8
19	2. VJ	9 567,6	4 775,6	4 792,0	3 702,4	2 258,7	94,2	1 443,7	357,1
20	3. VJ	9 201,8	4 533,3	4 668,5	3 628,8	2 186,7	92,4	1 442,0	349,1
Veränderung gegenüber									
21	1996 4. VJ	-6,6	-5,0	-9,7	-7,7	-5,5	-42,3	-13,1	-15,3
22	1997 1. VJ	-0,2	-2,4	4,4	3,9	-0,9	-42,4	16,4	6,8
23	2. VJ	-8,5	-11,3	-3,1	-14,2	-16,9	7,3	-8,3	-35,9
24	3. VJ	-5,8	-10,3	2,3	-2,7	-7,1	-4,5	6,1	2,4
25	4. VJ	-12,2	-9,4	-16,6	-12,6	-1,2	381,1	-32,7	-30,6
26	1998 1. VJ	4,0	4,1	3,9	1,6	-1,4	-68,4	9,6	11,6
27	2. VJ	9,6	8,3	11,8	13,3	13,3	258,2	13,3	7,5
28	3. VJ	0,2	-6,5	11,2	-4,0	-7,4	2,4	3,7	56,7
29	4. VJ	-5,8	-3,0	-9,7	-7,6	-4,3	-14,1	-14,4	-21,9
30	1999 1. VJ	0,5	-1,3	3,4	-1,4	-5,2	1,0	7,2	42,4
31	2. VJ	8,5	8,5	8,4	9,7	10,5	-16,0	7,9	-1,1
32	3. VJ	-8,4	-11,6	-3,8	-7,0	-10,1	-22,2	-0,4	1,1
33	4. VJ	-17,6	-16,3	-19,1	-12,4	-10,3	-15,1	-16,4	-14,7
34	2000 1. VJ	3,7	0,3	8,3	5,0	-5,0	-62,9	25,3	41,6
35	2. VJ	-1,6	-2,1	-0,9	-3,3	-0,1	-23,3	-8,3	-34,2
36	3. VJ	-2,7	0,2	-6,3	2,8	10,5	-9,0	-10,3	5,1
37	4. VJ	-17,6	-20,4	-14,0	-13,7	-13,3	60,4	-14,6	-9,7
38	2001 1. VJ	2,5	-3,3	9,6	-1,4	-6,5	8,1	9,4	-1,9
39	2. VJ	2,8	-1,1	7,0	-3,8	-8,6	-13,5	4,9	9,6
40	3. VJ	-3,8	-5,1	-2,6	-2,0	-3,2	-1,9	-0,1	-2,2
Veränderung gegenüber									
41	1997 4. VJ	-24,4	-29,6	-13,7	-24,2	-24,4	184,2	-23,8	-51,4
42	1998 1. VJ	-21,3	-25,0	-14,1	-25,9	-24,8	55,7	-28,3	-49,1
43	2. VJ	-5,7	-8,3	-0,9	-2,1	2,5	419,6	-11,4	-14,7
44	3. VJ	0,3	-4,4	7,8	-3,4	2,2	457,1	-13,3	30,5
45	4. VJ	7,6	2,3	16,7	2,1	-1,0	-0,5	10,2	47,0
46	1999 1. VJ	4,0	-3,1	16,0	-1,0	-4,8	218,3	7,9	87,5
47	2. VJ	2,9	-2,9	12,5	-4,2	-7,1	-25,3	2,7	72,5
48	3. VJ	-5,9	-8,2	-2,7	-7,1	-9,9	-43,3	-1,3	11,2
49	4. VJ	-17,6	-20,8	-12,9	-11,9	-15,5	-43,9	-3,6	21,4
50	2000 1. VJ	-15,0	-19,5	-8,7	-6,2	-15,4	-79,4	12,6	20,7
51	2. VJ	-22,9	-27,4	-16,5	-17,3	-23,5	-81,2	-4,3	-19,7
52	3. VJ	-18,1	-17,7	-18,7	-8,6	-5,9	-78,0	-13,8	-16,6
53	4. VJ	-18,2	-21,7	-13,5	-10,0	-9,1	-58,5	-11,9	-11,7
54	2001 1. VJ	-19,2	-24,5	-12,5	-15,5	-10,5	20,9	-23,1	-38,8
55	2. VJ	-15,6	-23,7	-5,5	-15,9	-18,1	36,5	-12,0	2,0
56	3. VJ	-16,5	-27,7	-1,7	-19,8	-28,3	47,2	-2,1	-5,1

erstattung
arbeiten, Hoch- und Tiefbau
sitz und Art der Bauten
Beschäftigten und mehr -
DM

UND BERLIN - OST

Wohnungs- bau	Öffentlicher und Straßenbau							Lfd. Nr.
	zusammen	Hochbau	davon für		Tiefbau	davon		
			Organisationen ohne Erwerbszweck	Körperschaften des öffentlichen Rechts		Straßen- bau	sonstiger Tiefbau	
5 065,2	5 141,8	1 520,2	289,1	1 231,1	3 621,6	1 642,8	1 978,8	01
5 063,7	4 868,3	1 297,9	224,9	1 072,9	3 570,4	1 720,6	1 849,8	02
4 665,9	4 794,6	1 228,5	233,6	994,9	3 566,1	1 694,0	1 872,2	03
3 868,9	4 875,4	1 299,1	194,7	1 104,4	3 576,3	1 759,7	1 816,6	04
3 099,3	4 600,5	1 296,9	155,4	1 141,5	3 303,7	1 481,9	1 821,8	05
3 518,5	4 606,5	1 247,8	180,8	1 067,0	3 358,7	1 634,8	1 724,0	06
3 705,8	5 020,0	1 288,4	190,9	1 097,5	3 731,5	1 875,2	1 856,3	07
3 309,6	5 671,4	1 396,3	152,0	1 244,3	4 275,1	2 249,9	2 025,2	08
3 334,5	5 217,5	1 276,5	160,4	1 116,1	3 941,0	1 857,2	2 083,8	09
3 561,4	5 134,1	1 118,4	154,4	964,0	4 015,6	2 030,1	1 985,5	10
3 692,6	5 680,6	1 321,7	170,6	1 151,1	4 358,9	2 197,0	2 161,9	11
3 096,6	5 416,5	1 283,4	188,4	1 095,0	4 133,1	2 164,9	1 968,2	12
2 228,2	4 536,3	1 241,7	190,4	1 051,2	3 294,6	1 636,9	1 657,7	13
2 549,2	4 410,3	1 084,6	173,2	911,4	3 325,6	1 750,6	1 575,0	14
2 449,7	4 481,5	1 052,7	199,1	853,6	3 428,9	1 759,6	1 669,3	15
2 254,6	4 244,5	966,5	181,1	785,4	3 278,1	1 782,9	1 495,2	16
1 513,4	3 663,9	835,5	152,0	683,5	2 828,4	1 514,3	1 314,1	17
1 572,8	3 885,8	783,8	150,8	633,0	3 101,9	1 715,4	1 386,5	18
1 643,3	4 221,9	873,6	131,4	742,1	3 348,4	1 941,9	1 406,4	19
1 513,2	4 059,9	833,4	110,9	722,4	3 226,5	1 942,6	1 283,9	20
Vorquartal in %								
-5,8	-5,9	-0,4	4,3	-1,5	-8,0	-13,4	-3,0	21
0,0	-5,3	-14,6	-22,2	-12,8	-1,4	4,7	-6,5	22
-7,9	-1,5	-5,3	3,8	-7,3	-0,1	-1,6	1,2	23
-17,1	1,7	5,7	-16,6	11,0	0,3	3,9	-3,0	24
-19,9	-5,6	-0,2	-20,2	3,4	-7,6	-15,8	0,3	25
13,5	0,1	-3,8	16,4	-6,5	1,7	10,3	-5,4	26
5,3	9,0	3,3	5,6	2,9	11,1	14,7	7,7	27
-10,7	13,0	8,4	-20,4	13,4	14,6	20,0	9,1	28
0,8	-8,0	-8,6	5,5	-10,3	-7,8	-17,5	2,9	29
6,8	-1,6	-12,4	-3,8	-13,6	1,9	9,3	-4,7	30
3,7	10,6	18,2	10,5	19,4	8,5	8,2	8,9	31
-16,1	-4,6	-2,9	10,5	-4,9	-5,2	-1,5	-9,0	32
-28,0	-16,3	-3,3	1,1	-4,0	-20,3	-24,4	-15,8	33
14,4	-2,8	-12,6	-9,0	-13,3	0,9	6,9	-5,0	34
-3,9	1,6	-2,9	14,9	-6,3	3,1	0,5	6,0	35
-8,0	-5,3	-8,2	-9,1	-8,0	-4,4	1,3	-10,4	36
-32,9	-13,7	-13,6	-16,0	-13,0	-13,7	-15,1	-12,1	37
3,9	6,1	-6,2	-0,8	-7,4	9,7	13,3	5,5	38
4,5	8,7	11,4	-12,9	17,2	7,9	13,2	1,4	39
-7,9	-3,8	-4,6	-15,6	-2,7	-3,6	0,0	-8,7	40
Vorjahresquartal in %								
-38,8	-10,5	-14,7	-46,2	-7,3	-8,8	-9,8	-7,9	41
-30,5	-5,4	-3,9	-19,6	-0,6	-5,9	-5,0	-6,8	42
-20,6	4,7	4,9	-18,2	10,3	4,6	10,7	-0,8	43
-14,5	16,3	7,5	-21,9	12,7	19,5	27,9	11,5	44
7,6	13,4	-1,6	3,2	-2,2	19,3	25,3	14,4	45
1,2	11,5	-10,4	-14,6	-9,6	19,6	24,2	15,2	46
-0,4	13,2	2,6	-10,7	4,9	16,8	17,2	16,5	47
-6,4	-4,5	-8,1	24,0	-12,0	-3,3	-3,8	-2,8	48
-33,2	-13,1	-2,7	18,7	-5,8	-16,4	-11,9	-20,4	49
-28,4	-14,1	-3,0	12,2	-5,5	-17,2	-13,8	-20,7	50
-33,7	-21,1	-20,4	16,7	-25,9	-21,3	-19,9	-22,8	51
-27,2	-21,6	-24,7	-3,9	-28,3	-20,7	-17,6	-24,0	52
-32,1	-19,2	-32,7	-20,2	-35,0	-14,1	-7,5	-20,7	53
-38,3	-11,9	-27,7	-12,9	-30,5	-6,7	-2,0	-12,0	54
-32,9	-5,8	-17,0	-34,0	-13,1	-2,3	10,4	-15,7	55
-32,9	-4,4	-13,8	-38,7	-8,0	-1,6	9,0	-14,1	56

Baubericht
1 Vorbereitende Baustellen
1.7 Auftragsbestand nach Betriebs-
- Betriebe mit 20
Mill.
DEUTSCHLAND

Lfd. Nr.	Zeitraum		Auftragsbestand			Gewerblicher Bau				
			insgesamt	davon im		zusammen	Hochbau	dar. für Unternehmen der Bahn und Post	Tiefbau	dar. für Unternehmen der Bahn und Post
				Hochbau	Tiefbau					
										Deutsch
01	2000	3. VJ	49 297,5	28 067,5	21 230,1	21 620,4	14 907,9	377,5	6 712,5	2 521,4
02	2001	2. VJ	49 498,4	28 176,1	21 322,3	21 604,9	15 725,6	538,5	5 879,3	1 749,3
03		3. VJ	46 357,7	26 536,2	19 821,6	20 321,8	14 805,5	457,3	5 516,3	1 617,4
										Früheres
04	2000	3. VJ	38 275,6	21 795,9	16 479,7	17 097,6	11 857,4	314,8	5 240,2	2 153,5
05	2001	2. VJ	39 930,7	23 400,5	16 530,2	17 902,5	13 466,8	444,3	4 435,7	1 392,2
06		3. VJ	37 155,9	22 002,9	15 153,0	16 693,0	12 618,8	364,9	4 074,3	1 268,4
										Neue Länder
07	2000	3. VJ	11 021,9	6 271,5	4 750,4	4 522,8	3 050,5	62,8	1 472,3	367,9
08	2001	2. VJ	9 567,6	4 775,6	4 792,0	3 702,4	2 258,7	94,2	1 443,7	357,1
09		3. VJ	9 201,8	4 533,3	4 668,5	3 628,8	2 186,7	92,4	1 442,0	349,1
										Baden-
10	2000	3. VJ	4 196,9	2 367,3	1 829,7	1 460,6	1 154,1	32,8	306,5	119,2
11	2001	2. VJ	4 066,8	2 301,5	1 765,3	1 516,5	1 215,0	42,0	301,5	122,2
12		3. VJ	3 834,5	2 170,6	1 663,9	1 419,8	1 127,3	33,2	292,5	115,5
										Bay
13	2000	3. VJ	9 985,2	5 954,1	4 031,1	4 277,1	2 805,8	44,4	1 471,4	761,9
14	2001	2. VJ	11 175,7	7 066,4	4 109,3	5 020,5	3 603,1	122,1	1 417,4	523,1
15		3. VJ	10 436,0	6 548,4	3 887,6	4 480,0	3 154,2	53,0	1 325,8	475,8
										Ber
16	2000	3. VJ	3 072,6	2 189,7	882,9	1 631,7	1 376,7	12,2	255,0	180,1
17	2001	2. VJ	1 996,3	1 263,5	732,9	1 014,8	812,9	33,6	201,9	142,2
18		3. VJ	1 875,3	1 129,5	745,8	964,1	765,9	17,8	198,2	119,1
										Branden
19	2000	3. VJ	2 054,6	1 206,2	848,3	877,8	611,1	10,5	266,7	27,3
20	2001	2. VJ	1 730,0	780,4	949,6	555,0	346,0	1,8	209,0	23,1
21		3. VJ	1 702,2	835,8	866,4	612,6	419,6	3,5	193,0	11,7
										Bre
22	2000	3. VJ	281,8	150,8	131,1	134,7	83,1	2,0	51,6	0,6
23	2001	2. VJ	459,4	300,0	159,4	271,1	215,5	0,2	55,6	0,6
24		3. VJ	411,5	289,4	122,1	257,2	211,0	-	46,2	0,4
										Ham
25	2000	3. VJ	1 897,5	855,7	1 041,8	702,1	498,7	10,8	203,3	78,0
26	2001	2. VJ	2 433,6	1 142,7	1 290,9	990,6	847,2	29,1	143,4	54,9
27		3. VJ	2 154,8	1 037,3	1 117,5	909,1	781,7	0,2	127,4	56,5
										Hes
28	2000	3. VJ	4 137,8	2 277,1	1 860,7	2 394,3	1 764,7	48,5	629,6	442,4
29	2001	2. VJ	3 898,5	2 204,6	1 693,9	2 178,3	1 765,3	39,3	413,0	205,3
30		3. VJ	3 747,3	2 023,4	1 723,9	1 984,2	1 636,5	37,7	347,8	175,5

erstattung
arbeiten, Hoch- und Tiefbau
sitz und Art der Bauten
Beschäftigten und mehr -
DM
NACH LÄNDERN

Wohnungs- bau	Öffentlicher und Straßenbau							Lfd. Nr.	
	zusammen	Hochbau	davon für		Tiefbau	davon			
			Organisationen ohne Erwerbszweck	Körperschaften des öffentlichen Rechts		Straßen- bau	sonstiger Tiefbau		
land									
9 111,4	18 565,8	4 048,2	721,4	3 326,8	14 517,6	6 619,5	7 898,0	01	
8 375,0	19 518,5	4 075,6	632,5	3 443,1	15 442,9	7 172,6	8 270,3	02	
7 522,4	18 513,5	4 208,3	690,4	3 517,9	14 305,3	6 882,7	7 422,6	03	
Bundesgebiet									
6 856,8	14 321,3	3 081,8	540,4	2 541,4	11 239,5	4 836,7	6 402,8	04	
6 731,6	15 296,6	3 202,0	501,1	2 700,9	12 094,6	5 230,7	6 863,9	05	
6 009,2	14 453,7	3 374,9	579,5	2 795,5	11 078,8	4 940,1	6 138,7	06	
und Berlin-Ost									
2 254,6	4 244,5	966,5	181,1	785,4	3 278,1	1 782,9	1 495,2	07	
1 643,3	4 221,9	873,6	131,4	742,1	3 348,4	1 941,9	1 406,4	08	
1 513,2	4 059,9	833,4	110,9	722,4	3 226,5	1 942,6	1 283,9	09	
Württemberg									
845,8	1 890,5	367,4	91,3	276,1	1 523,2	778,9	744,2	10	
771,4	1 778,9	315,1	72,0	243,1	1 463,8	786,0	677,8	11	
737,6	1 677,1	305,7	70,5	235,2	1 371,5	720,7	650,7	12	
ern									
2 292,4	3 415,7	856,0	111,0	745,0	2 559,8	946,1	1 613,6	13	
2 278,3	3 876,9	1 185,0	105,7	1 079,3	2 691,9	1 006,5	1 685,4	14	
2 123,7	3 832,3	1 270,5	115,4	1 155,1	2 561,8	922,1	1 639,7	15	
lin									
502,3	938,6	310,7	39,7	271,0	627,9	139,8	488,1	16	
226,5	755,0	224,0	57,0	167,1	530,9	150,5	380,5	17	
162,8	748,4	200,8	53,0	147,8	547,6	187,9	359,8	18	
burg									
454,0	722,8	141,2	46,3	94,9	581,6	367,3	214,3	19	
330,7	844,2	103,7	21,4	82,3	740,6	469,0	271,6	20	
316,6	773,0	99,6	14,0	85,6	673,4	446,2	227,2	21	
men									
49,1	98,1	18,6	0,8	17,8	79,5	28,9	50,5	22	
48,9	139,4	35,6	1,4	34,2	103,9	26,5	77,4	23	
34,2	120,1	44,2	14,6	29,7	75,9	24,3	51,6	24	
burg									
308,4	887,0	48,6	4,0	44,5	838,4	141,8	696,6	25	
263,4	1 179,6	32,1	3,3	28,9	1 147,5	116,2	1 031,3	26	
195,0	1 050,7	60,6	6,6	54,0	990,0	127,5	862,6	27	
sen									
288,5	1 455,0	223,9	31,0	192,9	1 231,1	739,9	491,2	28	
251,8	1 468,3	187,5	14,5	173,0	1 280,8	790,3	490,5	29	
229,8	1 533,3	157,2	15,6	141,5	1 376,1	838,1	538,0	30	

Baubericht
1 Vorbereitende Baustellen
1.7 Auftragsbestand nach Betriebs-
- Betriebe mit 20
Mill.
DEUTSCHLAND

Lfd. Nr.	Zeitraum		Auftragsbestand			Gewerblicher Bau				
			ins- gesamt	davon im		zusammen	Hochbau	dar. für Unter- nehmen der Bahn und Post	Tiefbau	dar. für Unter- nehmen der Bahn und Post
				Hochbau	Tiefbau					
Mecklenburg-										
01	2000	3. VJ	1 099,3	648,5	450,8	413,5	277,5	7,4	135,9	7,8
02	2001	2. VJ	940,2	519,2	420,9	350,6	198,8	0,8	151,8	4,8
03		3. VJ	1 032,4	534,6	497,7	387,7	224,6	9,4	163,1	24,2
Nieder										
04	2000	3. VJ	3 732,2	2 097,0	1 635,2	1 624,3	1 103,7	81,8	520,6	59,0
05	2001	2. VJ	4 586,0	2 550,9	2 035,1	2 021,5	1 483,1	132,2	538,3	86,2
06		3. VJ	3 920,9	2 381,0	1 539,9	1 792,3	1 309,3	93,6	483,0	90,3
Nordrhein-										
07	2000	3. VJ	8 134,5	5 005,9	3 128,6	4 203,7	2 863,6	61,9	1 340,1	292,7
08	2001	2. VJ	7 932,2	4 924,1	3 008,1	3 951,1	2 872,0	19,9	1 079,1	229,1
09		3. VJ	7 639,2	4 835,4	2 803,8	4 038,0	3 012,1	99,0	1 025,9	215,0
Rheinland-										
10	2000	3. VJ	2 268,4	991,2	1 277,1	783,4	465,7	10,4	317,7	199,8
11	2001	2. VJ	2 090,1	955,6	1 134,5	638,2	463,8	1,8	174,3	47,1
12		3. VJ	1 958,4	918,3	1 040,1	563,3	424,3	6,6	139,0	36,9
Saar										
13	2000	3. VJ	624,0	305,5	318,5	221,4	143,3	7,3	78,2	10,9
14	2001	2. VJ	733,1	383,8	349,3	228,1	156,1	21,5	72,0	8,3
15		3. VJ	698,0	405,1	292,9	216,9	156,7	23,5	60,3	8,9
Sach										
16	2000	3. VJ	3 180,6	1 863,8	1 316,8	1 297,8	826,6	36,1	471,2	186,8
17	2001	2. VJ	3 130,6	1 762,6	1 368,0	1 516,2	904,9	87,7	611,3	237,5
18		3. VJ	2 914,0	1 577,6	1 336,4	1 362,9	764,3	76,1	598,6	199,3
Sachsen-										
19	2000	3. VJ	1 929,0	884,8	1 044,2	670,4	404,9	3,6	265,5	33,6
20	2001	2. VJ	1 726,1	699,9	1 026,2	530,0	310,3	0,8	219,6	27,6
21		3. VJ	1 599,0	638,3	960,7	526,9	289,1	0,1	237,8	39,3
Schleswig-										
22	2000	3. VJ	1 117,2	569,2	548,1	271,8	165,2	3,0	106,7	22,3
23	2001	2. VJ	1 094,4	599,2	495,2	310,7	207,1	4,7	103,7	13,4
24		3. VJ	1 016,3	564,9	451,4	327,0	232,3	2,5	94,7	11,4
Thürin										
25	2000	3. VJ	1 586,0	700,7	885,3	655,8	363,4	4,8	292,4	99,1
26	2001	2. VJ	1 505,3	721,6	783,7	511,7	324,4	0,8	187,3	23,9
27		3. VJ	1 418,1	646,7	771,4	479,7	296,6	1,1	183,1	37,9

erstattung
arbeiten, Hoch- und Tiefbau
sitz und Art der Bauten
Beschäftigten und mehr -
DM
NACH LÄNDERN

Wohnungs- bau	Öffentlicher und Straßenbau							Lfd. Nr.
	zusammen	Hochbau	davon für		Tiefbau	davon		
			Organisationen ohne Erwerbszweck	Körperschaften des öffentlichen Rechts		Straßen- bau	sonstiger Tiefbau	
Vorpommern								
263,2	422,6	107,8	11,4	96,4	314,8	167,7	147,1	01
234,9	354,6	85,5	16,4	69,1	269,1	166,0	103,1	02
226,0	418,7	84,0	11,4	72,7	334,6	219,0	115,7	03
sachsen								
647,0	1 460,8	346,2	51,8	294,5	1 114,6	484,2	630,4	04
708,5	1 856,0	359,3	54,2	305,0	1 496,7	514,5	982,2	05
723,3	1 405,3	348,4	38,8	309,6	1 056,9	484,3	572,6	06
Westfalen								
1 611,1	2 319,7	531,3	158,0	373,2	1 788,4	727,8	1 060,6	07
1 498,4	2 482,7	553,6	150,2	403,4	1 929,0	1 064,1	865,0	08
1 234,5	2 366,7	588,8	220,5	368,3	1 777,9	969,3	808,6	09
Pfalz								
209,8	1 275,2	315,7	30,9	284,8	959,5	547,6	411,8	10
252,0	1 200,0	239,8	20,4	219,4	960,2	542,1	418,0	11
207,3	1 187,8	286,6	22,1	264,5	901,2	501,2	400,0	12
land								
97,7	304,9	64,6	16,4	48,2	240,3	102,4	138,0	13
174,3	330,7	53,4	9,6	43,8	277,3	112,6	164,7	14
147,5	333,6	100,9	9,0	91,9	232,6	93,1	139,6	15
sen								
686,0	1 196,8	351,3	45,8	305,5	845,6	530,8	314,8	16
576,4	1 038,0	281,3	41,0	240,3	756,7	512,1	244,5	17
525,0	1 026,0	288,3	34,6	253,7	737,8	474,6	263,1	18
Anhalt								
326,3	932,3	153,6	28,0	125,7	778,7	302,9	475,8	19
265,3	930,9	124,3	29,7	94,6	806,6	367,4	439,2	20
232,7	839,3	116,4	23,7	92,6	722,9	341,2	381,8	21
Holstein								
355,9	489,6	48,2	9,8	38,4	441,4	272,8	168,6	22
338,1	445,5	54,1	14,9	39,1	391,5	224,4	167,1	23
278,8	410,5	53,8	15,6	38,2	356,7	198,1	158,6	24
gen								
173,9	756,2	163,4	45,3	118,0	592,8	340,7	252,1	25
155,8	837,9	241,4	20,9	220,5	596,5	324,6	271,9	26
147,6	790,8	202,5	25,0	177,5	588,3	335,2	253,1	27

Baubericht
1 Vorbereitende Baustellen
1.8 Auftragsbestand nach Lage der
- Betriebe mit 20
Mill.
DEUTSCHLAND

Lfd. Nr.	Zeitraum		Auftragsbestand			Gewerblicher Bau				
			insgesamt	davon im		zusammen	Hochbau	dar. für Unternehmen der Bahn und Post	Tiefbau	dar. für Unternehmen der Bahn und Post
				Hochbau	Tiefbau					
										Deutsch
01	2000	3. VJ	49 297,5	28 067,5	21 230,1	21 620,4	14 907,9	377,5	6 712,5	2 521,4
02	2001	2. VJ	49 498,4	28 176,1	21 322,3	21 604,9	15 725,6	538,5	5 879,3	1 749,3
03		3. VJ	46 357,7	26 536,2	19 821,6	20 321,8	14 805,5	457,3	5 516,3	1 617,4
										Früheres
04	2000	3. VJ	38 777,7	22 829,2	15 948,5	17 642,2	12 343,4	312,4	5 298,8	2 168,7
05	2001	2. VJ	40 478,5	24 253,6	16 224,9	18 379,3	13 828,7	420,9	4 550,6	1 448,3
06		3. VJ	37 844,1	22 958,3	14 885,9	17 328,0	13 112,9	366,4	4 215,1	1 319,1
										Neue
07	2000	3. VJ	10 519,9	5 238,3	5 281,6	3 978,2	2 564,4	65,1	1 413,8	352,7
08	2001	2. VJ	9 019,8	3 922,4	5 097,4	3 225,6	1 896,9	117,5	1 328,7	301,0
09		3. VJ	8 513,6	3 577,9	4 935,7	2 993,8	1 692,6	90,9	1 301,2	298,3
										Baden-
10	2000	3. VJ	4 259,2	2 409,7	1 849,5	1 521,4	1 182,4	32,7	339,0	84,8
11	2001	2. VJ	4 131,8	2 374,1	1 757,7	1 563,9	1 261,0	33,3	302,9	102,4
12		3. VJ	3 918,1	2 273,7	1 644,4	1 466,2	1 177,4	26,7	288,8	93,4
										Bay
13	2000	3. VJ	9 082,2	5 333,5	3 748,7	3 867,7	2 519,8	44,1	1 347,9	820,9
14	2001	2. VJ	10 129,7	6 292,8	3 836,9	4 477,9	3 230,7	122,0	1 247,3	560,3
15		3. VJ	9 336,2	5 651,8	3 684,4	4 029,6	2 786,0	53,3	1 243,7	513,7
										Ber
16	2000	3. VJ	3 314,0	2 497,3	816,7	1 759,6	1 435,0	12,9	324,6	204,4
17	2001	2. VJ	2 528,8	1 837,8	691,0	1 396,0	1 100,2	32,7	295,8	185,7
18		3. VJ	2 439,1	1 716,9	722,2	1 304,3	1 026,0	17,6	278,3	148,8
										Branden
19	2000	3. VJ	2 071,5	1 073,3	998,3	709,3	498,4	11,8	210,9	21,5
20	2001	2. VJ	1 776,9	666,3	1 110,6	467,5	262,0	1,9	205,5	42,2
21		3. VJ	1 573,7	634,1	939,6	467,0	268,0	3,3	199,1	35,8
										Bre
22	2000	3. VJ	318,1	161,1	157,0	138,5	90,6	2,2	47,9	2,4
23	2001	2. VJ	522,5	314,2	208,4	342,8	235,8	0,2	107,0	7,5
24		3. VJ	471,5	297,3	174,2	308,5	222,1	1,6	86,4	6,2
										Ham
25	2000	3. VJ	1 934,1	1 018,5	915,6	655,7	495,6	12,0	160,1	25,7
26	2001	2. VJ	2 781,4	1 533,1	1 248,4	1 156,5	976,7	31,7	179,9	36,7
27		3. VJ	2 504,6	1 499,7	1 004,9	1 116,0	992,8	1,9	123,2	34,5
										Hes
28	2000	3. VJ	4 087,1	2 643,3	1 443,8	2 476,0	1 982,0	45,6	494,0	249,9
29	2001	2. VJ	4 460,6	2 992,3	1 468,3	2 602,6	2 187,3	51,7	415,3	170,2
30		3. VJ	4 171,7	2 737,0	1 434,8	2 386,0	1 998,3	49,2	387,6	152,1

1) einschl. Berlin-Ost
2) ohne Berlin-Ost

erstattung
arbeiten, Hoch- und Tiefbau
Baustelle und Art der Bauten
Beschäftigten und mehr -
DM

NACH LÄNDERN

Wohnungs- bau	Öffentlicher und Straßenbau							Lfd. Nr.
	zusammen	Hochbau	davon für		Tiefbau	davon		
			Organisationen ohne Erwerbszweck	Körperschaften des öffentlichen Rechts		Straßen- bau	sonstiger Tiefbau	
land								
9 111,4	18 565,8	4 048,2	721,4	3 326,8	14 517,6	6 619,5	7 898,0	01
8 375,0	19 518,5	4 075,6	632,5	3 443,1	15 442,9	7 172,6	8 270,3	02
7 522,4	18 513,5	4 208,3	690,4	3 517,9	14 305,3	6 882,7	7 422,6	03
Bundesgebiet 1)								
7 363,5	13 772,0	3 122,2	561,5	2 560,7	10 649,7	4 592,2	6 057,6	04
7 048,0	15 051,3	3 377,0	528,2	2 848,8	11 674,3	4 953,2	6 721,0	05
6 354,0	14 162,1	3 491,3	592,1	2 899,2	10 670,8	4 738,8	5 932,0	06
Länder 2)								
1 747,8	4 793,9	926,0	159,9	766,1	3 867,8	2 027,4	1 840,5	07
1 327,0	4 467,2	698,6	104,3	594,2	3 768,7	2 219,4	1 549,3	08
1 168,4	4 351,4	717,0	98,2	618,7	3 634,4	2 143,9	1 490,6	09
Württemberg								
860,2	1 877,6	367,1	65,8	301,3	1 510,4	754,4	756,0	10
811,2	1 756,7	301,9	52,7	249,2	1 454,8	782,4	672,4	11
748,6	1 703,3	347,7	67,6	280,1	1 355,6	704,7	650,9	12
ern								
2 066,0	3 148,5	747,8	106,7	641,1	2 400,7	990,5	1 410,2	13
2 102,5	3 549,2	959,6	103,3	856,3	2 589,7	1 019,0	1 570,6	14
1 946,1	3 360,4	919,6	106,8	812,9	2 440,8	944,2	1 496,6	15
lin								
684,2	870,2	378,1	71,3	306,9	492,0	143,7	348,3	16
436,7	696,1	300,9	83,4	217,5	395,2	113,6	281,6	17
454,7	680,0	236,1	59,9	176,2	443,9	158,4	285,5	18
burg								
425,9	936,3	149,0	46,4	102,6	787,4	420,8	366,5	19
304,4	1 005,0	99,9	14,8	85,1	905,1	532,9	372,3	20
278,6	828,1	87,6	14,3	73,3	740,5	412,6	327,9	21
men								
58,6	121,1	11,9	0,8	11,1	109,1	47,2	61,9	22
63,3	116,5	15,1	1,9	13,2	101,4	32,9	68,5	23
46,0	117,0	29,2	15,6	13,7	87,7	29,7	58,0	24
burg								
447,0	831,4	75,8	4,6	71,2	755,5	106,6	649,0	25
455,0	1 169,9	101,4	4,0	97,4	1 068,5	68,4	1 000,0	26
387,0	1 001,6	119,8	7,7	112,1	881,7	74,2	807,5	27
sen								
423,0	1 188,0	238,3	39,1	199,2	949,7	477,5	472,3	28
379,6	1 478,4	425,3	21,5	403,8	1 053,1	557,6	495,4	29
411,1	1 374,6	327,5	24,2	303,3	1 047,1	541,4	505,8	30

Baubericht
1 Vorbereitende Baustellen
1.8 Auftragsbestand nach Lage der
- Betriebe mit 20
Mill.
DEUTSCHLAND

Lfd. Nr.	Zeitraum	Auftragsbestand			Gewerblicher Bau					
		insgesamt	davon im		zusammen	Hochbau	dar. für Unternehmen der Bahn und Post	Tiefbau	dar. für Unternehmen der Bahn und Post	
			Hochbau	Tiefbau						
Mecklenburg-										
01	2000	3. VJ	1 254,1	637,8	616,3	459,6	295,4	7,4	164,2	23,4
02	2001	2. VJ	1 075,7	528,7	547,0	392,8	218,2	0,8	174,6	17,5
03		3. VJ	1 118,7	502,7	616,0	396,3	220,4	9,3	175,9	33,5
Nieder										
04	2000	3. VJ	3 009,0	1 625,2	1 383,8	1 268,4	819,2	26,7	449,1	60,3
05	2001	2. VJ	3 751,7	1 895,6	1 856,1	1 466,7	1 041,9	24,6	424,8	59,5
06		3. VJ	3 178,0	1 689,7	1 488,3	1 321,4	922,2	15,8	399,3	67,8
Nordrhein-										
07	2000	3. VJ	8 911,2	5 410,2	3 501,0	4 620,5	3 107,0	118,4	1 513,5	382,6
08	2001	2. VJ	8 369,0	5 231,3	3 137,7	4 074,5	2 980,0	99,8	1 094,5	182,7
09		3. VJ	8 162,8	5 310,0	2 852,8	4 176,5	3 158,3	169,6	1 018,3	160,9
Rheinland-										
10	2000	3. VJ	2 287,7	957,6	1 330,0	807,5	394,6	14,8	412,9	305,2
11	2001	2. VJ	2 084,5	897,6	1 186,8	617,9	343,9	22,3	274,0	115,7
12		3. VJ	2 124,6	951,4	1 173,2	618,5	398,4	29,6	220,2	119,6
Saar										
13	2000	3. VJ	445,0	145,3	299,7	172,5	82,7	0,1	89,8	22,5
14	2001	2. VJ	517,6	227,7	289,9	216,3	139,4	0,2	76,9	12,4
15		3. VJ	483,9	233,6	250,3	190,9	126,4	0,0	64,5	9,6
Sach										
16	2000	3. VJ	3 441,6	1 987,5	1 454,1	1 524,1	1 005,3	37,0	518,8	209,9
17	2001	2. VJ	2 779,1	1 394,9	1 384,2	1 255,2	746,2	89,6	509,0	166,6
18		3. VJ	2 642,1	1 331,0	1 311,2	1 137,0	671,4	77,3	465,6	134,3
Sachsen-										
19	2000	3. VJ	1 903,6	762,4	1 141,2	672,2	354,8	4,4	317,5	64,1
20	2001	2. VJ	1 678,7	627,1	1 051,6	571,0	315,3	1,0	255,7	55,5
21		3. VJ	1 540,3	511,3	1 029,0	518,6	239,1	0,1	279,5	58,2
Schleswig-										
22	2000	3. VJ	1 130,3	627,5	502,8	354,4	234,5	3,0	119,8	10,0
23	2001	2. VJ	1 201,0	657,2	543,7	464,2	331,7	2,4	132,4	15,2
24		3. VJ	1 053,7	597,2	456,5	410,0	305,1	1,2	104,9	12,4
Thürin										
25	2000	3. VJ	1 849,0	777,3	1 071,7	612,9	410,5	4,4	202,4	33,8
26	2001	2. VJ	1 709,4	705,4	1 004,0	539,2	355,2	24,4	184,0	19,3
27		3. VJ	1 638,8	598,9	1 039,9	474,9	293,7	0,8	181,2	36,5

erstattung
arbeiten, Hoch- und Tiefbau
Baustelle und Art der Bauten
Beschäftigten und mehr -
DM

NACH LÄNDERN

Wohnungs- bau	Öffentlicher und Straßenbau							Lfd. Nr.
	zusammen	Hochbau	davon für		Tiefbau	davon		
			Organisationen ohne Erwerbszweck	Körperschaften des öffentlichen Rechts		Straßen- bau	sonstiger Tiefbau	
Vorpommern								
238,6	555,9	103,8	14,1	89,7	452,1	259,7	192,3	01
229,8	453,1	80,8	14,9	65,9	372,3	272,4	99,9	02
204,4	518,0	77,9	9,2	68,7	440,1	311,6	128,5	03
sachsen								
586,0	1 154,6	220,0	55,3	164,7	934,6	476,4	458,3	04
599,7	1 685,3	254,0	65,7	188,3	1 431,3	544,1	887,2	05
508,5	1 348,1	259,1	43,8	215,2	1 089,0	567,0	522,1	06
Westfalen								
1 657,7	2 632,9	645,4	170,9	474,5	1 987,5	772,2	1 215,3	07
1 587,2	2 707,3	664,1	152,4	511,8	2 043,2	1 048,3	994,9	08
1 330,6	2 655,6	821,1	222,0	599,1	1 834,5	922,3	912,2	09
Pfalz								
256,5	1 223,7	306,6	21,4	285,2	917,2	525,4	391,7	10
310,5	1 156,1	243,2	16,9	226,3	912,8	505,3	407,5	11
269,0	1 237,1	284,0	19,2	264,9	953,1	556,1	397,0	12
land								
28,2	244,3	34,4	14,9	19,5	209,9	94,6	115,3	13
48,1	253,2	40,2	9,4	30,8	213,0	85,7	127,3	14
42,4	250,6	64,9	8,7	56,2	185,8	75,2	110,6	15
sen								
658,9	1 258,6	323,3	42,0	281,2	935,3	534,7	400,6	16
452,0	1 071,9	196,6	33,2	163,5	875,3	539,5	335,8	17
397,7	1 107,5	261,9	30,4	231,5	845,6	499,5	346,1	18
Anhalt								
248,7	982,7	158,9	21,3	137,6	823,8	318,5	505,3	19
194,8	912,9	117,0	24,0	93,0	795,9	411,7	384,2	20
163,3	858,4	108,8	21,4	87,5	749,5	404,3	345,2	21
Holstein								
296,2	479,7	96,8	10,9	85,8	382,9	203,7	179,2	22
254,3	482,5	71,2	17,0	54,3	411,3	195,7	215,6	23
209,9	433,7	82,2	16,7	65,5	351,5	165,7	185,8	24
gen								
175,8	1 060,4	191,1	36,1	155,0	869,3	493,6	375,7	25
146,0	1 024,2	204,2	17,5	186,7	820,1	463,0	357,1	26
124,4	1 039,5	180,8	22,9	157,8	858,7	515,9	342,9	27

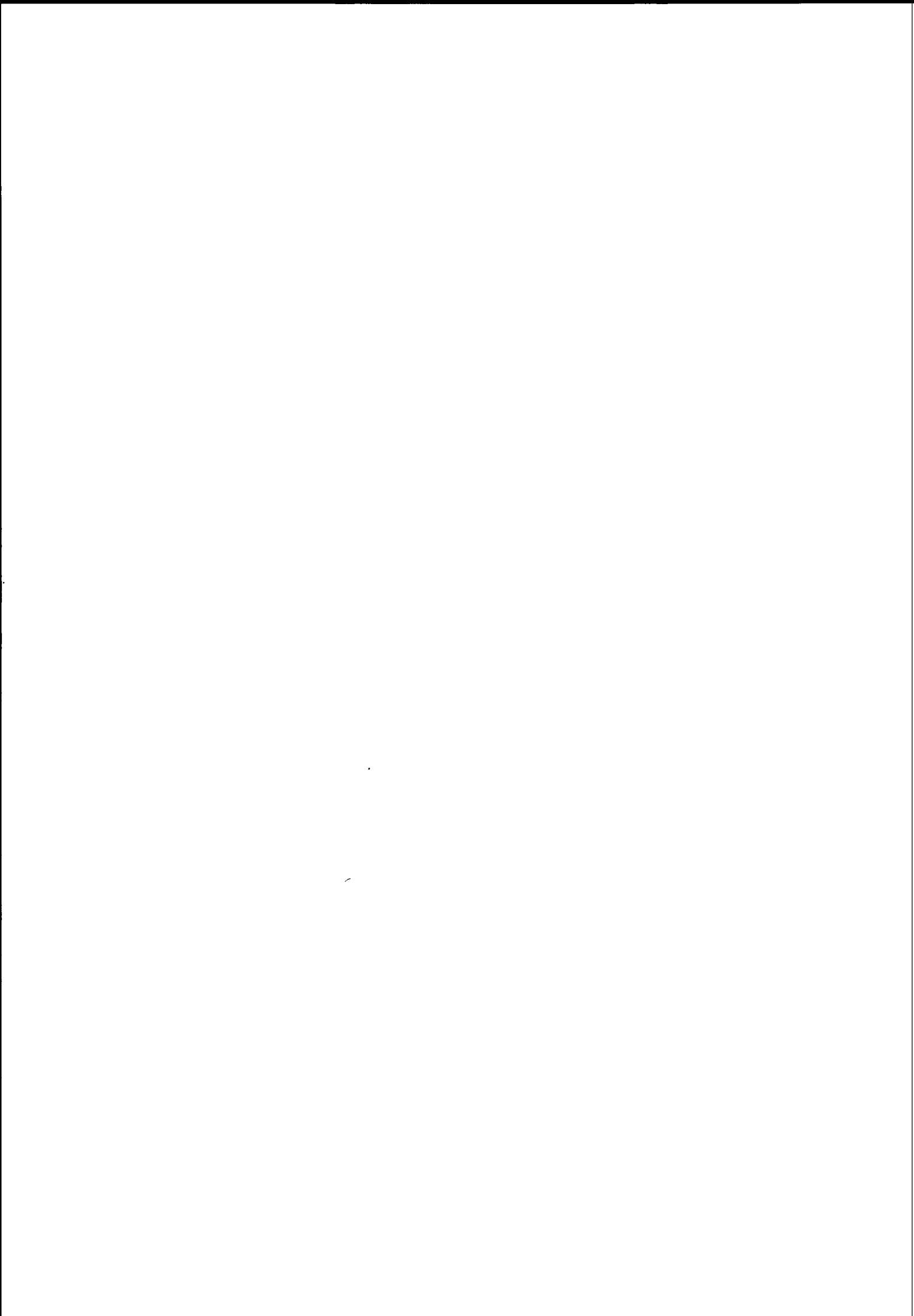

Bauberichterstattung
1 Vorbereitende Baustellenarbeiten, Hoch- und Tiefbau
1.9 Index des Auftragsseingangs - Langfristige Übersichten *)

1995 = 100

Jahr Monat	Wertindex					Volumenindex					
	ins- gesamt	Wohnungs- bau	Hochbau ohne Wohnungs- bau	Straßen- bau	Tiefbau ohne Straßen- bau	ins- gesamt	Wohnungs- bau	Hochbau ohne Wohnungs- bau	Straßen- bau	Tiefbau ohne Straßen- bau	
Deutschland											
1998 D	84,1	82,4	76,4	100,1	89,3	87,3	85,9	79,0	105,3	92,3	
1999 D	82,3	78,3	77,8	100,8	84,6	86,2	82,2	81,3	106,5	88,3	
2000 D	75,1	65,4	73,3	97,6	77,7	78,4	68,9	76,5	100,7	80,8	
1999	September	94,0	86,4	84,5	122,8	102,4	98,4	90,7	88,2	129,4	106,8
	Oktober	81,3	69,5	80,9	93,4	88,2	85,0	72,9	84,4	98,3	92,0
	November	67,1	64,7	64,3	71,4	71,5	70,2	67,9	67,0	75,0	74,6
	Dezember	71,7	68,0	67,9	79,1	77,4	74,9	71,4	70,8	82,9	80,6
2000	Januar	55,6	56,6	55,6	51,2	56,5	58,1	59,5	58,0	53,5	58,9
	Februar	63,1	59,5	62,4	63,9	67,4	66,0	62,6	65,1	66,6	70,1
	März	90,9	87,1	86,1	109,4	93,3	94,9	91,6	89,8	113,8	97,1
	April	77,0	72,1	70,2	102,9	80,0	80,3	75,8	73,2	106,9	83,2
	Mai	85,9	72,7	86,9	116,7	84,4	89,6	76,4	90,6	120,9	87,7
	Juni	86,2	76,5	81,4	127,8	84,6	89,9	80,5	84,9	132,0	87,9
	Juli	78,7	67,3	74,7	116,9	79,2	82,1	70,8	71,6	120,5	82,3
	August	74,3	64,5	65,9	114,2	78,5	77,4	68,0	68,8	117,4	81,6
	September	83,8	66,2	85,4	119,6	83,7	87,3	69,8	89,1	122,7	87,0
	Oktober	72,3	59,7	67,0	92,3	83,6	75,4	63,0	70,0	94,6	86,8
	November	64,3	51,7	65,1	76,6	70,3	67,0	54,7	68,0	78,3	73,0
	Dezember	69,4	50,9	78,4	79,7	70,9	72,5	53,9	82,0	81,5	73,7
2001	Januar	51,9	47,7	58,6	41,9	51,3	54,3	50,5	61,4	42,8	53,3
	Februar	56,9	48,8	56,0	57,4	66,1	59,6	51,7	58,7	58,7	68,8
	März	79,9	67,4	79,0	98,9	85,5	83,6	71,5	82,9	101,1	89,1
	April	74,2	58,5	74,3	105,1	76,3	77,6	62,2	78,0	107,6	79,5
	Mai	82,3	63,1	80,4	126,7	84,9	86,1	67,1	84,5	129,7	88,5
	Juni	89,0	70,9	86,3	134,3	91,1	93,1	75,4	90,7	137,5	95,0
	Juli	74,3	52,8	74,9	114,0	77,9	77,8	56,2	78,8	116,8	81,3
	August	75,8	53,4	74,1	122,1	80,4	79,3	56,9	78,0	125,1	83,9
	September	76,5	57,2	75,5	116,5	80,0	80,2	61,0	79,5	119,4	83,6
Früheres Bundesgebiet											
1998 D	86,7	83,4	81,1	96,7	93,2	89,1	85,9	83,0	100,1	95,5	
1999 D	87,5	84,2	84,5	99,5	89,5	90,2	87,1	86,8	102,8	92,2	
2000 D	81,3	73,3	81,9	96,9	81,2	83,1	75,6	83,7	97,3	82,9	
2000	September	92,1	76,4	97,7	115,3	88,8	93,9	78,7	99,8	115,1	90,5
	Oktober	79,8	72,2	75,8	88,2	89,0	81,5	74,4	77,5	87,8	90,7
	November	69,7	61,2	69,9	76,8	74,4	71,2	63,2	71,5	76,3	75,8
	Dezember	77,3	58,3	88,8	77,0	79,0	78,8	60,2	90,8	76,5	80,5
2001	Januar	59,2	58,7	67,6	42,9	55,1	60,5	60,6	69,2	42,6	56,2
	Februar	64,7	57,4	63,4	59,4	75,9	66,2	59,4	64,9	58,9	77,4
	März	89,5	82,0	89,3	102,6	91,1	91,4	84,9	91,4	101,8	92,9
	April	84,8	70,1	87,9	107,8	84,2	86,6	72,6	90,1	106,9	85,9
	Mai	91,4	72,8	94,2	124,2	90,6	93,3	75,4	96,5	123,2	92,4
	Juni	97,0	82,1	96,6	131,6	96,5	99,1	85,1	99,0	130,6	98,6
	Juli	81,7	62,2	85,5	113,7	80,4	83,3	64,5	87,7	112,8	82,1
	August	82,8	61,6	84,1	120,3	84,3	84,6	63,9	86,3	119,3	86,2
	September	85,5	68,2	88,7	115,3	84,3	87,5	70,8	91,0	114,4	86,2
Neue Länder und Berlin-Ost											
1998 D	77,7	80,4	64,6	109,1	80,1	83,1	86,2	68,8	119,9	84,5	
1999 D	70,1	66,3	61,2	104,2	72,8	76,7	72,5	66,7	117,0	78,7	
2000 D	60,5	49,2	51,7	99,6	69,4	66,7	54,6	57,1	110,6	75,6	
2000	September	64,2	45,3	54,6	131,1	71,5	71,0	50,6	60,6	145,3	78,2
	Oktober	54,5	33,9	45,0	103,3	70,8	60,2	37,9	49,9	114,3	77,4
	November	51,4	32,2	53,1	75,9	60,5	56,8	36,0	59,0	83,9	66,1
	Dezember	50,8	35,7	52,2	87,0	51,3	56,3	40,0	58,1	96,3	56,2
2001	Januar	34,8	25,1	36,0	39,2	42,3	38,7	28,2	40,2	43,5	46,4
	Februar	38,5	31,3	37,5	51,9	42,5	42,9	35,3	42,0	57,7	46,7
	März	57,3	37,7	53,3	88,7	72,1	64,0	42,6	59,8	98,8	79,3
	April	49,1	34,8	40,4	97,8	57,3	54,8	39,4	45,4	109,0	63,2
	Mai	60,6	43,1	45,7	133,7	71,0	67,7	48,8	51,4	149,2	78,4
	Juni	69,8	48,1	60,5	141,7	78,0	78,1	54,5	68,1	158,1	86,2
	Juli	57,0	33,5	48,3	114,7	71,9	63,8	38,0	54,5	128,2	79,4
	August	59,2	36,5	49,1	126,9	71,2	66,4	41,5	55,4	141,8	78,8
	September	55,3	34,7	42,5	119,8	69,7	62,0	39,5	48,0	134,0	77,1

*) Wertindex: Angaben in jeweiligen Preisen. Volumenindex: Preisbereinigte Angaben. Die Zahlen für den jeweils letzten Berichtszeitraum gelten als vorläufig. Abweichungen gegenüber früher veröffentlichten Zahlen ergeben sich durch nachfolgende Berichtigungen.

Lfd. Nr.	Art der Bauten und Auftraggeber	Sep. 2001	Veränderung in % September 2001 gegen		August 2001	Veränderung in % August 2001 gegen		Kumuliert		2-Monats- durchschnitt	
			Sep. 2000	August 2001		August 2000	Juli 2001	Januar 2001 bis Sep. 2001	Ver- änderung in % gegen Vorjahr	Sep. 2001 und August 2001	Ver- änderung in % gegen Vorjahr
01	Vorbereitende Baustellenarbeiten, Hoch- und Tiefbau	76,5	-8,7	0,9	75,8	2,0	2,0	73,4	-5,0	76,2	-3,7
02	Hochbau	67,8	-12,4	3,7	65,4	0,2	-0,5	66,8	-7,4	66,6	-6,7
03	Wohnungsbau	57,2	-13,6	7,1	53,4	-17,2	1,1	57,8	-16,5	55,3	-15,4
04	Hochbau ohne Wohnungsbau	75,5	-11,6	1,9	74,1	12,4	-1,1	73,2	-1,5	74,8	-1,2
05	Gewerblicher Hochbau	77,0	-12,3	0,0	77,0	17,0	1,6	74,3	-0,8	77,0	0,3
06	darunter: Hochbauten für Unternehmen der Bahn und Post	107,8	71,9	116,0	49,9	43,0	-25,9	73,1	35,4	78,9	61,7
07	Öffentlicher Hochbau	70,1	-8,5	10,4	63,5	-3,9	-11,3	69,1	-4,3	66,8	-6,4
08	Tiefbau	90,9	-3,7	-2,0	92,8	4,2	4,6	84,4	-1,5	91,9	0,1
09	Straßenbau	116,5	-2,6	-4,6	122,1	6,9	7,1	101,9	-0,6	119,3	2,1
10	Tiefbau ohne Straßenbau	80,0	-4,4	-0,5	80,4	2,4	3,2	77,1	-1,9	80,2	-1,1
11	Gewerblicher Tiefbau	82,5	-5,4	6,6	77,4	-3,3	-0,3	76,4	-6,5	80,0	-4,3
12	darunter: Tiefbauten für Unternehmen der Bahn und Post	92,7	8,0	0,7	92,1	46,4	15,8	82,3	8,1	92,4	24,2
13	Sonstiger öffentlicher Tiefbau	77,9	-3,5	-6,3	83,1	7,5	6,3	77,6	2,1	80,5	1,9
14	Vorbereitende Baustellenarbeiten, Hoch- und Tiefbau	80,2	-8,1	1,1	79,3	2,5	1,9	76,8	-4,7	79,8	-3,2
15	Hochbau	71,8	-11,4	3,8	69,2	1,0	-0,3	70,4	-6,8	70,5	-5,7
16	Wohnungsbau	61,0	-12,6	7,2	56,9	-16,3	1,2	61,4	-15,7	59,0	-14,4
17	Hochbau ohne Wohnungsbau	79,5	-10,8	1,9	78,0	13,4	-1,0	76,9	-0,8	78,8	-0,3
18	Tiefbau	94,2	-3,5	-2,0	96,1	4,2	4,7	87,4	-1,8	95,2	0,3
19	Straßenbau	119,4	-2,7	-4,6	125,1	6,6	7,1	104,3	-1,6	122,3	1,8
20	Tiefbau ohne Straßenbau	83,6	-3,9	-0,4	83,9	2,8	3,2	80,3	-1,8	83,8	-0,6

erstattung
arbeiten, Hoch- und Tiefbau
Auftragseingangs
= 100
wert

l a n d

Sep. 2000	Ver- ände- rung in % gegen Sept. 1999	3. Vj 2000	2. Vj 2001	3. Vj 2001	Veränderung in %		1. Hj 2000	2. Hj 2000	1. Hj 2001	Veränderung in %		1999	2000	Ver- ände- rung in % gegen 1999	Lfd. Nr.
					3. Vj 2001 gegen					1. Hj 2001 gegen					
					3. Vj 2000	2. Vj 2001				1. Hj 2000	2. Hj 2000				

index

83,8	-10,9	78,9	81,8	75,5	-4,3	-7,7	76,5	73,8	72,4	-5,4	-1,9	82,3	75,1	-8,7	01
77,4	-9,3	71,4	73,6	66,3	-7,1	-9,9	72,5	67,4	67,0	-7,6	-0,6	78,0	70,0	-10,3	02
66,2	-23,4	66,0	64,2	54,5	-17,4	-15,1	70,8	60,1	59,4	-16,1	-1,2	78,3	65,4	-16,5	03
85,4	1,1	75,3	80,3	74,8	-0,7	-6,8	73,8	72,8	72,4	-1,9	-0,5	77,8	73,3	-5,8	04
87,8	5,9	76,7	79,1	76,6	-0,1	-3,2	74,0	73,6	73,2	-1,1	-0,5	76,8	73,8	-3,9	05
62,7	12,2	43,9	80,4	75,0	70,8	-6,7	59,1	55,7	72,1	22,0	29,4	64,7	57,4	-11,3	06
76,6	-15,0	70,2	84,8	68,4	-2,6	-19,3	73,1	69,7	69,5	-4,9	-0,3	81,5	71,4	-12,4	07
94,4	-13,0	91,3	95,4	90,8	-0,5	-4,8	82,9	84,3	81,3	-1,9	-3,6	89,4	83,6	-6,5	08
119,6	-2,6	116,9	122,0	117,5	0,5	-3,7	95,3	99,9	94,1	-1,3	-5,8	100,8	97,6	-3,2	09
83,7	-18,3	80,5	84,1	79,4	-1,4	-5,6	77,7	77,7	75,9	-2,3	-2,3	84,6	77,7	-8,2	10
87,2	-20,9	82,3	82,3	79,2	-3,8	-3,8	81,4	78,5	75,0	-7,9	-4,5	88,9	79,9	-10,1	11
85,8	-24,9	72,0	94,8	88,1	22,4	-7,1	78,2	74,8	79,4	1,5	6,1	104,0	76,5	-26,4	12
80,7	-15,6	78,9	85,7	79,7	1,0	-7,0	74,5	77,1	76,6	2,8	-0,6	80,9	75,8	-6,3	13

index

87,3	-11,3	82,3	85,6	79,1	-3,9	-7,6	79,8	77,0	75,7	-5,1	-1,7	86,2	78,4	-9,0	14
81,0	-9,2	74,8	77,6	70,1	-6,3	-9,7	75,9	70,7	70,6	-7,0	-0,1	81,7	73,3	-10,3	15
69,8	-23,0	69,5	68,2	58,0	-16,5	-15,0	74,4	63,4	63,1	-15,2	-0,5	82,2	68,9	-16,2	16
89,1	1,0	78,6	84,4	78,8	0,3	-6,6	76,9	76,0	76,0	-1,2	0,0	81,3	76,5	-5,9	17
97,6	-14,0	94,5	98,7	94,0	-0,5	-4,8	86,2	87,2	84,1	-2,4	-3,6	93,7	86,7	-7,5	18
122,7	-5,2	120,2	124,9	120,4	0,2	-3,6	99,0	102,5	96,2	-2,8	-6,1	106,5	100,7	-5,4	19
87,0	-18,5	83,6	87,7	82,9	-0,8	-5,5	80,8	80,7	79,0	-2,2	-2,1	88,3	80,8	-8,5	20

Lfd. Nr.	Art der Bauten und Auftraggeber	Sep. 2001	Veränderung in % September 2001 gegen		August 2001	Veränderung in % August 2001 gegen		Kumuliert		2-Monats- durchschnitt	
			Sep. 2000	August 2001		August 2000	Juli 2001	Januar 2001 bis Sep. 2001	Ver- änderung in % gegen Vorjahr	Sep. 2001 und August 2001	Ver- änderung in % gegen Vorjahr
01	Vorbereitende Baustellenarbeiten, Hoch- und Tiefbau	85,5	-7,2	3,3	82,8	6,6	1,3	81,8	-1,7	84,2	-0,8
02	Hochbau	80,4	-9,8	7,2	75,0	4,6	-1,4	77,8	-3,2	77,7	-3,4
03	Wohnungsbau	68,2	-10,7	10,7	61,6	-14,6	-1,0	68,3	-10,6	64,9	-12,7
04	Hochbau ohne Wohnungsbau	88,7	-9,2	5,5	84,1	17,6	-1,6	84,1	1,2	86,4	2,1
05	Gewerblicher Hochbau	93,4	-8,3	4,2	89,6	21,9	1,6	87,3	2,2	91,5	4,3
06	darunter: Hochbauten für Unternehmen der Bahn und Post	145,1	118,9	168,2	54,1	43,9	-21,7	83,8	34,9	99,6	91,5
07	Öffentlicher Hochbau	71,8	-12,9	11,8	64,2	-0,2	-15,4	72,8	-2,8	68,0	-7,4
08	Tiefbau	93,8	-3,2	-1,5	95,2	9,0	5,1	88,4	0,8	94,5	2,6
09	Straßenbau	115,3	0,0	-4,2	120,3	14,8	5,8	102,0	-0,3	117,8	7,0
10	Tiefbau ohne Straßenbau	84,3	-5,1	0,0	84,3	5,8	4,9	82,5	1,5	84,3	0,0
11	Gewerblicher Tiefbau	90,4	-10,1	6,0	85,3	2,4	1,1	85,1	-3,3	87,9	-4,5
12	darunter: Tiefbauten für Unternehmen der Bahn und Post	109,6	-1,2	-2,0	111,8	72,0	18,2	100,7	18,3	110,7	25,8
13	Sonstiger öffentlicher Tiefbau	79,8	-0,3	-4,4	83,5	8,4	7,9	80,6	5,6	81,7	4,1
14	Vorbereitende Baustellenarbeiten, Hoch- und Tiefbau	87,5	-6,8	3,4	84,6	6,8	1,6	83,6	-1,6	86,1	-0,6
15	Hochbau	82,9	-9,2	7,2	77,3	5,2	-1,3	80,0	-3,0	80,1	-2,8
16	Wohnungsbau	70,8	-10,0	10,8	63,9	-13,9	-0,9	70,8	-10,2	67,4	-11,9
17	Hochbau ohne Wohnungsbau	91,0	-8,8	5,4	86,3	18,2	-1,6	86,2	1,4	88,7	2,7
18	Tiefbau	94,8	-3,3	-1,6	96,3	8,9	5,4	89,4	0,3	95,6	2,6
19	Straßenbau	114,4	-0,6	-4,1	119,3	13,8	5,8	101,2	-1,7	116,9	6,3
20	Tiefbau ohne Straßenbau	86,2	-4,8	0,0	86,2	6,2	5,0	84,2	1,3	86,2	0,3

erstattung
arbeiten, Hoch- und Tiefbau
Auftragseingangs
= 100
wert

Bundesgebiet

Sep. 2000	Ver- ände- rung in % gegen Sept. 1999	3. Vj 2000	2. Vj 2001	3. Vj 2001	Veränderung in % 3. Vj 2001 gegen		1. Hj 2000	2. Hj 2000	1. Hj 2001	Veränderung in % 1. Hj 2001 gegen		1999	2000	Ver- ände- rung in % gegen 1999	Lfd. Nr.
					3. Vj 2000	2. Vj 2001				1. Hj 2000	2. Hj 2000				

index

92,1	-7,2	85,1	91,1	83,3	-2,1	-8,6	82,3	80,4	81,1	-1,5	0,9	87,5	81,3	-7,1	01
89,1	-4,1	80,8	85,7	77,2	-4,5	-9,9	80,2	76,6	78,1	-2,6	2,0	84,4	78,4	-7,1	02
76,4	-19,4	75,2	75,0	64,0	-14,9	-14,7	77,1	69,5	70,5	-8,6	1,4	84,2	73,3	-12,9	03
97,7	6,7	84,6	92,9	86,1	1,8	-7,3	82,4	81,4	83,2	1,0	2,2	84,5	81,9	-3,1	04
101,9	10,0	88,1	93,7	90,4	2,6	-3,5	84,0	84,1	85,7	2,0	1,9	85,3	84,1	-1,4	05
66,3	0,3	47,7	88,9	89,4	87,4	0,6	69,4	52,2	81,0	16,7	55,2	68,7	60,8	-11,5	06
82,4	-6,3	72,2	89,9	70,6	-2,2	-21,5	76,3	71,6	74,0	-3,0	3,4	81,4	73,9	-9,2	07
96,9	-11,3	92,1	99,8	93,2	1,2	-6,6	85,5	86,4	86,1	0,7	-0,3	92,6	85,9	-7,2	08
115,3	1,2	111,0	121,2	116,4	4,9	-4,0	97,9	95,8	94,8	-3,2	-1,0	99,5	96,9	-2,6	09
88,8	-17,2	83,8	90,4	83,0	-1,0	-8,2	80,1	82,3	82,2	2,6	-0,1	89,5	81,2	-9,3	10
100,6	-18,3	91,4	92,2	86,7	-5,1	-6,0	86,3	88,4	84,2	-2,4	-4,8	97,8	87,3	-10,7	11
110,9	-14,2	86,1	114,0	105,3	22,3	-7,6	84,6	89,3	98,5	16,4	10,3	126,3	87,0	-31,1	12
80,0	-16,3	78,2	89,2	80,2	2,6	-10,1	75,4	77,8	80,7	7,0	3,7	83,3	76,6	-8,0	13

index

93,9	-8,0	86,8	93,0	85,1	-2,0	-8,5	84,2	82,0	82,9	-1,5	1,1	90,2	83,1	-7,9	14
91,3	-4,5	82,8	88,1	79,5	-4,0	-9,8	82,3	78,6	80,3	-2,4	2,2	86,9	80,4	-7,5	15
78,7	-19,6	77,4	77,7	66,4	-14,2	-14,5	79,5	71,7	73,0	-8,2	1,8	87,1	75,6	-13,2	16
99,8	6,2	86,4	95,2	88,3	2,2	-7,2	84,3	83,2	85,2	1,1	2,4	86,8	83,7	-3,6	17
98,0	-12,9	93,2	100,8	94,2	1,1	-6,5	87,1	87,5	87,0	-0,1	-0,6	95,5	87,3	-8,6	18
115,1	-1,9	111,0	120,2	115,5	4,1	-3,9	99,0	95,6	94,0	-5,1	-1,7	102,8	97,3	-5,4	19
90,5	-18,0	85,5	92,3	84,8	-0,8	-8,1	81,9	83,9	83,9	2,4	0,0	92,2	82,9	-10,1	20

Lfd. Nr.	Art der Bauten und Auftraggeber	Sep. 2001	Veränderung in % September 2001 gegen		August 2001	Veränderung in % August 2001 gegen		Kumuliert		2-Monats- durchschnitt	
			Sep. 2000	August 2001		August 2000	Juli 2001	Januar 2001 bis Sep. 2001	Veränderung in % gegen Vorjahr	Sep. 2001 und August 2001	Veränderung in % gegen Vorjahr
											Wert
01	Vorbereitende Baustellenarbeiten, Hoch- und Tiefbau	55,3	-13,9	-6,6	59,2	-10,7	3,9	53,5	-15,5	57,3	-12,3
02	Hochbau	38,9	-22,8	-10,4	43,4	-14,2	4,3	41,5	-22,0	41,2	-18,4
03	Wohnungsbau	34,7	-23,4	-4,9	36,5	-25,5	9,0	36,1	-33,5	35,6	-24,6
04	Hochbau ohne Wohnungsbau	42,5	-22,2	-13,4	49,1	-5,4	1,7	45,9	-12,2	45,8	-14,1
05	Gewerblicher Hochbau	36,2	-31,2	-20,6	45,6	-2,6	1,3	42,2	-13,5	40,9	-17,7
06	darunter: Hochbauten für Unternehmen der Bahn und Post	9,7	-81,8	-75,0	38,8	39,6	-38,1	44,8	37,4	24,3	-40,0
07	Öffentlicher Hochbau	65,6	6,1	6,3	61,7	-12,9	2,2	59,6	-8,6	63,7	-3,9
08	Tiefbau	83,7	-5,1	-3,6	86,8	-7,3	3,5	74,5	-7,9	85,3	-6,2
09	Straßenbau	119,8	-8,6	-5,6	126,9	-8,9	10,6	101,6	-1,6	123,4	-8,7
10	Tiefbau ohne Straßenbau	69,7	-2,5	-2,1	71,2	-6,1	-1,0	64,0	-11,4	70,5	-4,3
11	Gewerblicher Tiefbau	67,9	8,5	7,9	62,9	-14,8	-3,1	60,4	-13,8	65,4	-4,1
12	darunter: Tiefbauten für Unternehmen der Bahn und Post	66,6	41,7	8,1	61,6	3,2	10,0	53,7	-13,5	64,1	20,0
13	Sonstiger öffentlicher Tiefbau	71,9	-13,0	-12,0	81,7	4,3	1,1	68,6	-8,3	76,8	-4,6
											Volumen
14	Vorbereitende Baustellenarbeiten, Hoch- und Tiefbau	62,0	-12,7	-6,6	66,4	-9,4	4,1	59,8	-14,2	64,2	-11,1
15	Hochbau	44,2	-21,2	-10,0	49,1	-12,6	4,5	46,8	-20,3	46,7	-16,9
16	Wohnungsbau	39,5	-21,9	-4,8	41,5	-24,1	9,2	40,9	-31,9	40,5	-23,1
17	Hochbau ohne Wohnungsbau	48,0	-20,8	-13,4	55,4	-3,7	1,7	51,6	-10,4	51,7	-12,5
18	Tiefbau	93,1	-4,0	-3,5	96,5	-6,3	3,7	82,6	-6,9	94,8	-5,2
19	Straßenbau	134,0	-7,8	-5,5	141,8	-8,3	10,6	113,4	-1,2	137,9	-8,1
20	Tiefbau ohne Straßenbau	77,1	-1,4	-2,2	78,8	-4,9	-0,8	70,6	-10,2	78,0	-3,2

erstattung
arbeiten, Hoch- und Tiefbau
Auftragsingang
= 100
wert
und Berlin-Ost

Sep. 2000	Ver- ände- rung in % gegen Sept. 1999	3. Vj 2000	2. Vj 2001	3. Vj 2001	Veränderung in % 3. Vj 2001 gegen		1. Hj 2000	2. Hj 2000	1. Hj 2001	Veränderung in % 1. Hj 2001 gegen		1999	2000	Ver- ände- rung in % gegen 1999	Lfd. Nr.
					3. Vj 2000	2. Vj 2001				1. Hj 2000	2. Hj 2000				

index

64,2	-21,5	64,3	59,8	57,2	-11,0	-4,3	62,8	58,3	51,7	-17,7	-11,3	70,1	60,5	-13,7	01
50,4	-25,6	50,0	45,8	41,3	-17,4	-9,8	54,8	46,4	41,5	-24,3	-10,6	63,5	50,6	-20,3	02
45,3	-34,4	47,3	42,0	34,9	-26,2	-16,9	57,8	40,6	36,7	-36,5	-9,6	66,3	49,2	-25,8	03
54,6	-18,1	52,2	48,9	46,6	-10,7	-4,7	52,3	51,1	45,6	-12,8	-10,8	61,2	51,7	-15,5	04
52,6	-10,5	48,6	42,7	42,3	-13,0	-0,9	48,9	47,4	42,2	-13,7	-11,0	55,6	48,1	-13,5	05
53,2	84,1	33,9	58,0	37,1	9,4	-36,0	32,0	65,2	48,7	52,2	-25,3	54,2	48,6	-10,3	06
61,8	-35,4	65,3	71,6	62,6	-4,1	-12,6	65,1	64,8	58,1	-10,8	-10,3	82,0	65,0	-20,7	07
88,2	-17,0	89,4	84,4	84,8	-5,1	0,5	76,6	79,0	69,4	-9,4	-12,2	81,6	77,8	-4,7	08
131,1	-10,6	132,8	124,4	120,5	-9,3	-3,1	88,4	110,8	92,2	4,3	-16,8	104,2	99,6	-4,4	09
71,5	-21,1	72,5	68,8	70,9	-2,2	3,1	72,1	66,7	60,5	-16,1	-9,3	72,8	69,4	-4,7	10
62,6	-27,9	65,6	64,0	65,2	-0,6	1,9	72,4	60,3	58,0	-19,9	-3,8	72,4	66,3	-8,4	11
47,0	-48,2	50,1	65,1	61,4	22,6	-5,7	68,1	52,3	49,8	-26,9	-4,8	69,3	60,2	-13,1	12
82,6	-13,4	81,1	74,8	78,1	-3,7	4,4	71,7	74,7	63,8	-11,0	-14,6	73,4	73,2	-0,3	13

index

71,0	-20,8	71,1	66,9	64,1	-9,8	-4,2	68,9	64,4	57,7	-16,3	-10,4	76,7	66,7	-13,0	14
56,1	-24,2	55,5	51,6	46,8	-15,7	-9,3	60,4	51,6	46,8	-22,5	-9,3	69,3	56,0	-19,2	15
50,6	-33,1	52,7	47,6	39,7	-24,7	-16,6	63,8	45,4	41,5	-35,0	-8,6	72,5	54,6	-24,7	16
60,6	-16,6	57,8	55,0	52,6	-9,0	-4,4	57,5	56,7	51,2	-11,0	-9,7	66,7	57,1	-14,4	17
97,0	-16,9	98,3	93,6	94,2	-4,2	0,6	83,9	86,9	76,8	-8,5	-11,6	89,4	85,4	-4,5	18
145,3	-11,8	147,4	138,8	134,7	-8,6	-3,0	98,5	122,8	102,7	4,3	-16,4	117,0	110,6	-5,5	19
78,2	-20,1	79,2	75,9	78,4	-1,0	3,3	78,2	72,9	66,7	-14,7	-8,5	78,7	75,6	-3,9	20

Bauberichterstattung

1 Vorbereitende Baustellenarbeiten, Hoch- und Tiefbau

1.11 Index des Auftragseingangs
1995 = 100

Zeitreihenanalyse - Berliner Verfahren (BV 4)

D E U T S C H L A N D

Art der Bauten und Auftraggeber	Originalwert		Kalender- und Saisonbereinigter Wert Berliner Verfahren, Version 4		Glatte Komponente	
	2001 September	Veränd. gegen- über Vor- jahres- monat in %	2001 September	Veränd. gegen- über Vor- monat in %	2001 September	Veränd. gegen- über Vor- monat in %

WERTINDEX

Vorbereitende Baustellenarbeiten, Hoch- und Tiefbau	76,5	-8,7	67,5	-6,0	69,9	-0,9
Hochbau	67,8	-12,4	60,7	-6,8	62,9	-0,9
Wohnungsbau	57,2	-13,6	52,3	0,0	52,0	-1,9
Hochbau ohne Wohnungsbau	75,5	-11,6	67,2	-10,0	71,0	-0,4
Gewerblicher Hochbau	77,0	-12,3	67,3	-13,4	71,4	-0,8
Öffentlicher Hochbau	70,1	-8,5	65,1	-0,6	69,2	0,3
Tiefbau	90,9	-3,7	78,9	-5,1	81,9	-0,4
Straßenbau	116,5	-2,6	95,2	-6,5	98,2	0,1
Tiefbau ohne Straßenbau	80,0	-4,4	72,0	-4,6	75,2	-0,5
Gewerblicher Tiefbau	82,5	-5,4	70,3	-5,6	74,7	-0,1
Sonstiger öffentlicher Tiefbau	77,9	-3,5	72,8	-5,5	75,5	-1,0

VOLUMENINDEX

Vorbereitende Baustellenarbeiten, Hoch- und Tiefbau	80,2	-8,1	70,9	-5,7	73,3	-0,8
Hochbau	71,8	-11,4	64,5	-6,4	66,6	-1,0
Wohnungsbau	61,0	-12,6	55,8	0,0	55,5	-1,8
Hochbau ohne Wohnungsbau	79,5	-10,8	70,9	-9,8	74,8	-0,4
Tiefbau	94,2	-3,5	81,9	-4,9	84,9	-0,2
Straßenbau	119,4	-2,7	97,4	-6,5	100,3	-
Tiefbau ohne Straßenbau	83,6	-3,9	75,3	-4,4	78,5	-0,5

Bauberichterstattung
 1 Vorbereitende Baustellenarbeiten, Hoch- und Tiefbau
 1.11 Index des Auftragseingangs
 1995 = 100
 Zeitreihenanalyse - Berliner Verfahren (BV 4)
 FRÜHERES BUNDES GEBIET

Art der Bauten und Auftraggeber	Originalwert		Kalender- und Saisonbereinigter Wert Berliner Verfahren, Version 4		Glatte Komponente	
	2001 September	Veränd. gegen- über Vor- jahres- monat in %	2001 September	Veränd. gegen- über Vor- monat in %	2001 September	Veränd. gegen- über Vor- monat in %

WERTINDEX

Vorbereitende Baustellenarbeiten, Hoch- und Tiefbau	85,5	-7,2	75,8	-6,3	78,7	-0,6
Hochbau	80,4	-9,8	71,9	-5,6	74,4	-0,7
Wohnungsbau	68,2	-10,7	62,5	0,3	62,9	-1,6
Hochbau ohne Wohnungsbau	88,7	-9,2	77,9	-9,7	82,2	-0,2
Gewerblicher Hochbau	93,4	-8,3	81,0	-11,6	85,2	-0,4
Öffentlicher Hochbau	71,8	-12,9	85,9	-3,2	71,6	-
Tiefbau	93,8	-3,2	82,6	-6,7	86,0	-0,5
Straßenbau	115,3	0,0	98,3	-7,4	100,0	0,6
Tiefbau ohne Straßenbau	84,3	-5,1	75,9	-6,6	80,1	-1,0
Gewerblicher Tiefbau	90,4	-10,1	74,4	-12,0	81,8	-0,8
Sonstiger öffentlicher Tiefbau	79,8	-0,2	76,7	-3,4	78,9	-1,0

VOLUMENINDEX

Vorbereitende Baustellenarbeiten, Hoch- und Tiefbau	87,5	-6,8	77,7	-6,2	80,5	-0,6
Hochbau	82,9	-9,2	74,2	-5,6	76,7	-0,6
Wohnungsbau	70,8	-10,0	65,0	0,5	65,4	-1,5
Hochbau ohne Wohnungsbau	91,0	-8,8	80,0	-9,7	84,4	-0,2
Tiefbau	94,8	-3,3	83,6	-6,6	86,9	-0,5
Straßenbau	114,4	-0,6	97,3	-7,5	98,8	0,5
Tiefbau ohne Straßenbau	86,2	-4,8	77,6	-6,7	81,9	-0,8

Bauberichterstattung
 1 Vorbereitende Baustellenarbeiten, Hoch- und Tiefbau
 1.11 Index des Auftragseingangs
 1995 = 100
 Zeitreihenanalyse - Berliner Verfahren (BV 4)
 NEUE LÄNDER UND BERLIN - OST

Art der Bauten und Auftraggeber	Originalwert		Kalender- und Saisonbereinigter Wert Berliner Verfahren, Version 4		Glatte Komponente	
	2001 September	Veränd. gegen- über Vor- jahres- monat in %	2001 September	Veränd. gegen- über Vor- monat in %	2001 September	Veränd. gegen- über Vor- monat in %

WERTINDEX

Vorbereitende Baustellenarbeiten, Hoch- und Tiefbau	55,3	-13,9	47,4	-6,7	49,2	-1.6
Hochbau	38,9	-22,8	35,0	-12,7	36,5	-2.7
Wohnungsbau	34,7	-23,4	30,3	-7,3	29,5	-3.6
Hochbau ohne Wohnungsbau	42,5	-22,2	39,0	-17,5	42,7	-2.1
Gewerblicher Hochbau	36,2	-31,2	33,5	-23,9	37,5	-3.4
Öffentlicher Hochbau	65,6	6,1	61,2	5,0	62,1	1.3
Tiefbau	83,7	-5,1	68,9	-1,0	71,5	-0.3
Straßenbau	119,8	-8,6	86,3	-4,4	93,1	-1.5
Tiefbau ohne Straßenbau	69,7	-2,5	62,2	0,6	63,3	0.8
Gewerblicher Tiefbau	67,9	8,5	62,9	12,5	61,8	2.0
Sonstiger öffentlicher Tiefbau	71,9	-13,0	60,6	-13,9	65,3	-0.6

VOLUMENINDEX

Vorbereitende Baustellenarbeiten, Hoch- und Tiefbau	62,0	-12,7	53,4	-6,2	55,4	-1.2
Hochbau	44,2	-21,2	40,0	-11,7	41,5	-2.6
Wohnungsbau	39,5	-21,9	34,7	-6,7	33,8	-3.4
Hochbau ohne Wohnungsbau	48,0	-20,8	44,3	-16,9	48,4	-1.8
Tiefbau	93,1	-4,0	76,8	-0,8	79,6	-0.1
Straßenbau	134,0	-7,8	97,0	-3,9	104,1	-1.5
Tiefbau ohne Straßenbau	77,1	-1,4	69,0	0,7	70,1	0.7

Ergänzende Angaben für die Bauwirtschaft
1 Vorbereitende Baustellenarbeiten, Hoch- und Tiefbau
1.12 Index des Auftragsbestandes - Langfristige Übersichten *)

1995 = 100

Jahr Vierteljahr	Wertindex					Volumenindex				
	ins- gesamt	Wohnungs- bau	Hochbau ohne Wohnungs- bau	Straßen- bau	Tiefbau ohne Straßen- bau	ins- gesamt	Wohnungs- bau	Hochbau ohne Wohnungs- bau	Straßen- bau	Tiefbau ohne Straßen- bau
Deutschland										
1996 D	95,8	97,4	90,9	104,9	98,9	96,5	98,2	91,4	106,6	99,4
1997 D	84,6	79,3	79,1	100,1	93,3	86,5	81,1	80,6	103,5	95,0
1998 D	79,8	71,3	71,4	106,3	92,4	82,7	74,3	73,7	111,7	95,4
1999 D	80,5	69,1	70,2	111,7	97,3	84,3	72,5	73,3	118,1	101,6
2000 D	71,4	54,1	66,5	101,1	85,5	74,5	57,0	69,4	104,5	88,9
1997 3. Vj	84,8	75,6	79,3	105,1	95,6	86,8	77,5	80,9	108,9	97,6
4. Vj	75,5	67,5	73,4	84,9	83,3	77,6	69,5	75,2	88,3	85,3
1998 1. Vj	77,1	71,9	71,6	95,3	84,8	79,6	74,6	73,7	99,6	87,2
2. Vj	83,8	74,8	78,2	114,8	90,5	86,9	77,8	80,8	120,5	93,3
3. Vj	81,6	71,4	68,1	115,3	101,6	84,7	74,5	70,4	121,4	105,0
4. Vj	76,6	67,0	67,5	99,7	92,5	79,7	70,1	70,0	105,3	95,9
1999 1. Vj	81,7	73,8	69,0	115,4	97,7	85,4	77,5	71,9	122,1	101,8
2. Vj	86,6	74,7	75,0	120,6	104,9	90,8	78,5	78,5	127,8	109,6
3. Vj	82,2	69,9	71,5	118,1	98,7	86,0	73,3	74,7	124,8	103,0
4. Vj	71,6	57,8	65,1	92,8	88,0	74,9	60,7	67,9	97,6	91,8
2000 1. Vj	74,3	60,1	67,2	103,2	89,4	77,6	63,2	70,1	107,7	93,1
2. Vj	76,1	59,1	69,1	108,6	92,5	79,4	62,1	72,1	112,7	96,2
3. Vj	71,0	53,0	66,5	103,8	83,9	74,0	55,8	69,4	106,8	87,2
4. Vj	64,1	44,3	63,2	88,8	76,2	66,8	46,8	66,0	90,9	79,1
2001 1. Vj	67,9	46,9	65,1	100,2	81,3	70,9	49,7	68,2	102,5	84,6
2. Vj	71,2	48,7	69,5	112,5	81,3	74,5	51,8	72,9	115,1	84,7
3. Vj	66,7	43,7	66,7	107,9	74,3	69,8	46,5	70,1	110,6	77,6
Früheres Bundesgebiet										
1996 D	95,7	94,0	93,1	101,1	99,6	96,3	94,8	93,5	102,3	99,9
1997 D	86,8	78,9	83,1	98,4	95,5	88,4	80,5	84,5	101,0	97,1
1998 D	81,9	73,3	73,7	101,7	95,5	84,0	75,5	75,3	105,2	97,8
1999 D	84,0	72,9	74,0	106,7	101,7	86,6	75,4	76,1	110,4	104,8
2000 D	76,4	59,4	72,4	99,0	89,9	78,1	61,2	74,1	99,7	91,9
1998 3. Vj	83,4	74,8	68,8	106,4	105,9	85,5	77,0	70,3	110,1	108,5
4. Vj	78,1	68,3	69,2	93,9	95,3	80,2	70,4	70,9	97,3	97,8
1999 1. Vj	84,9	76,3	73,0	111,1	102,0	87,5	79,0	75,1	115,2	105,0
2. Vj	89,4	76,4	78,5	114,6	109,3	92,3	79,1	80,8	118,9	112,9
3. Vj	85,8	74,5	75,7	111,9	102,6	88,4	77,0	77,8	115,6	105,8
4. Vj	75,9	64,4	68,8	89,3	93,0	78,1	66,5	70,6	91,7	95,6
2000 1. Vj	78,9	65,1	73,1	100,8	92,7	80,9	67,2	74,9	102,6	95,1
2. Vj	81,7	64,4	75,8	107,7	97,2	83,5	66,3	77,6	108,9	99,4
3. Vj	75,2	57,2	71,3	100,9	88,4	76,7	58,8	72,8	101,1	90,2
4. Vj	69,7	50,9	69,4	86,5	81,2	71,1	52,5	71,0	86,1	82,8
2001 1. Vj	74,4	54,2	73,1	97,6	86,5	75,9	56,0	74,8	96,8	88,2
2. Vj	78,5	56,2	79,6	109,2	85,8	80,2	58,2	81,6	108,3	87,6
3. Vj	73,0	50,2	76,3	103,1	77,6	74,7	52,1	78,3	102,3	79,3
Neue Länder und Berlin-Ost										
1996 D	96,0	105,2	84,9	116,3	97,0	97,1	106,2	85,7	119,8	97,8
1997 D	78,6	80,1	67,8	105,1	86,3	81,2	82,6	69,8	111,1	88,6
1998 D	74,1	66,5	64,8	120,2	82,8	79,1	71,3	69,0	131,8	87,2
1999 D	71,0	60,3	59,6	126,7	83,8	77,6	65,9	64,9	142,1	90,4
2000 D	57,8	42,0	50,2	107,5	72,0	63,6	46,6	55,4	119,5	78,3
1998 3. Vj	77,0	63,5	66,2	142,0	88,5	82,5	68,3	70,7	156,2	93,5
4. Vj	72,5	63,9	62,5	117,2	84,0	78,3	69,3	67,3	130,1	89,5
1999 1. Vj	72,9	68,3	58,1	128,2	84,3	79,3	74,5	63,0	143,1	90,5
2. Vj	79,0	70,8	65,3	138,7	91,4	86,4	77,4	71,2	155,7	98,7
3. Vj	72,4	59,4	60,0	136,7	86,6	79,2	65,0	65,4	153,9	93,6
4. Vj	59,7	42,7	55,0	103,3	72,7	65,3	46,8	60,0	115,5	78,7
2000 1. Vj	61,9	48,9	51,0	110,5	79,3	67,9	53,8	55,9	123,3	85,9
2. Vj	61,0	47,0	50,5	111,1	78,0	67,0	52,0	55,6	123,9	84,8
3. Vj	59,3	43,2	53,2	112,6	69,9	65,5	48,2	58,9	125,1	76,4
4. Vj	48,8	29,0	46,1	95,6	60,6	54,0	32,4	51,2	105,6	66,2
2001 1. Vj	50,1	30,2	43,1	108,3	65,1	55,1	33,3	47,6	120,2	70,8
2. Vj	51,5	31,5	41,5	122,6	67,2	56,6	34,8	45,7	136,7	73,0
3. Vj	49,5	29,0	40,0	122,6	64,2	54,7	32,3	44,3	136,2	70,2

*) Wertindex: Angaben in jeweiligen Preisen.

Volumenindex: Preisbereinigte Angaben. Die Zahlen für den jeweils letzten Berichtszeitraum gelten als vorläufig.

Abweichungen gegenüber früher veröffentlichten Zahlen ergeben sich durch nachfolgende Berichtigungen.

Lfd. NR.	Art der Bauten und Auftraggeber	Veränderung in % 3.Vj 2001 gegen			2001 2.Vj	Veränderung in % 2.Vj 2001 gegen			Kumuliert		2001 1.Vj	Verän in 1.Vj ge 2000
		2001	3.Vj	2.Vj		2.Vj	1.Vj	1.Vj 2001 bis Berich. v.-jahr	Ver- änd. in % gegen Vorjahr			
		3.Vj	2000	2001		2000	2001					
WERT												
01	Vorbereitende Baustellenarbeiten, Hoch- und Tiefbau	66,7	-6,1	-6,3	71,2	-6,4	4,9	68,6	-7,0	67,9	-8,6	
02	Hochbau	58,1	-5,4	-5,8	61,7	-5,5	5,8	59,4	-6,8	58,3	-9,6	
03	Wohnungsbau	43,7	-17,5	-10,3	48,7	-17,6	3,8	46,4	-19,2	46,9	-22,0	
04	Hochbau ohne Wohnungsbau	66,7	0,3	-4,0	69,5	0,6	6,8	67,1	-0,7	65,1	-3,1	
05	Gewerblicher Hochbau	67,6	-0,6	-5,8	71,8	3,5	5,3	69,2	1,3	68,2	0,9	
06	darunter: Hochbauten für Unternehmen der Bahn und Post	89,2	21,0	-15,1	105,1	13,7	23,9	93,0	11,2	84,8	0,1	
07	öffentlicher Hochbau	63,9	3,9	3,2	61,9	-9,0	12,3	60,3	-7,5	55,1	-16,5	
08	Tiefbau	83,3	-6,7	-7,1	89,7	-7,3	3,9	86,4	-7,2	86,3	-7,3	
09	Straßenbau	107,9	3,9	-4,1	112,5	3,6	12,3	106,9	1,6	100,2	-2,9	
10	Tiefbau ohne Straßenbau	74,3	-11,4	-8,6	81,3	-12,1	0,0	79,0	-10,8	81,3	-9,1	
11	Gewerblicher Tiefbau	86,2	-17,8	-6,2	91,9	-20,1	-3,5	91,1	-17,3	95,2	-13,7	
12	darunter: Tiefbauten für Unternehmen der Bahn und Post	106,9	-35,8	-7,5	115,6	-34,6	-16,2	120,2	-32,7	138,0	-28,3	
13	Sonstiger öffentlicher Tiefbau	67,4	-6,0	-10,3	75,1	-5,5	2,7	71,9	-5,6	73,1	-5,4	
VOLUMEN												
14	Vorbereitende Baustellenarbeiten, Hoch- und Tiefbau	69,8	-5,7	-6,3	74,5	-6,2	5,1	71,7	-6,9	70,9	-8,6	
15	Hochbau	61,2	-4,8	-5,8	65,0	-4,8	6,2	62,5	-6,3	61,2	-9,3	
16	Wohnungsbau	46,5	-16,7	-10,2	51,8	-16,6	4,2	49,3	-18,4	49,7	-21,4	
17	Hochbau ohne Wohnungsbau	70,1	1,0	-3,8	72,9	1,1	6,9	70,4	-0,1	68,2	-2,7	
18	Tiefbau	86,4	-6,6	-6,9	92,8	-7,8	3,8	89,5	-7,4	89,4	-7,8	
19	Straßenbau	110,6	3,6	-3,9	115,1	2,1	12,3	109,4	0,3	102,5	-4,8	
20	Tiefbau ohne Straßenbau	77,6	-11,0	-8,4	84,7	-12,0	0,1	82,3	-10,7	84,6	-9,1	

erstattung

arbeiten, Hoch- und Tiefbau
Auftragsbestands
=100

wert

L A N D

änderung % 2001 gegen 4. Vj 2000	2000 4. Vj	Veränderung in % 4. Vj 2000 gegen		2000 3. Vj	Veränderung in % 3. Vj 2000 gegen		2000 1. Hj	2000 2. Hj	2001 1. Hj	Veränderung in % 1. Hj 2001 gegen		1999	2000	Ver- änd. in % gegen 1999	Lfd. Nr.
		4. Vj 1999	3. Vj 2000		3. Vj 1999	2. Vj 2000				1. Hj 2000	2. Hj 2000				

INDEX

5,9	64,1	-10,5	-9,7	71,0	-13,6	-6,7	75,2	67,6	69,6	-7,4	3,0	80,5	71,4	-11,3	01
3,9	56,1	-10,1	-8,6	61,4	-13,4	-6,0	64,9	58,8	60,0	-7,6	2,0	69,8	61,8	-11,5	02
5,9	44,3	-23,4	-16,4	53,0	-24,2	-10,3	59,6	48,7	47,8	-19,8	-1,8	69,1	54,1	-21,7	03
3,0	63,2	-2,9	-5,0	66,5	-7,0	-3,8	68,2	64,9	67,3	-1,3	3,7	70,2	66,5	-5,3	04
4,9	65,0	2,0	-4,4	68,0	-3,7	-2,0	68,5	66,5	70,0	2,2	5,3	69,1	67,5	-2,3	05
21,7	69,7	-37,4	-5,4	73,7	-45,5	-20,2	88,6	71,7	95,0	7,2	32,5	133,6	80,1	-40,0	06
-3,8	57,3	-17,9	-6,8	61,5	-17,8	-9,6	67,0	59,4	58,5	-12,7	-1,5	73,8	63,2	-14,4	07
8,4	79,6	-10,9	-10,9	89,3	-14,1	-7,7	95,0	84,5	88,0	-7,4	4,1	101,2	89,7	-11,4	08
12,8	88,8	-4,3	-14,5	103,8	-12,1	-4,4	105,9	96,3	106,4	0,5	10,5	111,7	101,1	-9,5	09
6,7	76,2	-13,4	-9,2	83,9	-15,0	-9,3	91,0	80,1	81,3	-10,7	1,5	97,3	85,5	-12,1	10
3,4	92,1	-14,0	-12,2	104,9	-14,2	-8,8	112,7	98,5	93,6	-16,9	-5,0	119,0	105,6	-11,3	11
-3,2	142,5	-29,0	-14,5	166,6	-21,6	-5,8	184,7	154,6	126,8	-31,3	-18,0	219,6	169,6	-22,8	12
9,3	66,9	-13,1	-6,7	71,7	-15,6	-9,8	78,4	69,3	74,1	-5,5	6,9	84,8	73,9	-12,9	13

INDEX

6,1	66,8	-10,8	-9,7	74,0	-14,0	-6,8	78,5	70,4	72,7	-7,4	3,3	84,3	74,5	-11,6	14
4,1	58,8	-9,8	-8,6	64,3	-13,3	-5,9	67,9	61,6	63,1	-7,1	2,4	73,0	64,7	-11,4	15
6,2	46,8	-22,9	-16,1	55,8	-23,9	-10,1	62,7	51,3	50,8	-19,0	-1,0	72,5	57,0	-21,4	16
3,3	66,0	-2,8	-4,9	69,4	-7,1	-3,7	71,1	67,7	70,6	-0,7	4,3	73,3	69,4	-5,3	17
8,6	82,3	-11,9	-11,0	92,5	-15,0	-8,1	98,8	87,4	91,1	-7,8	4,2	106,0	93,1	-12,2	18
12,8	90,9	-6,9	-14,9	106,8	-14,4	-5,2	110,2	98,9	108,8	-1,3	10,0	118,1	104,5	-11,5	19
7,0	79,1	-13,8	-9,3	87,2	-15,3	-9,4	94,7	83,2	84,7	-10,6	1,8	101,6	88,9	-12,5	20

Lfd. NR.	Art der Bauten und Auftraggeber	2001	Veränderung in % 3.Vj 2001 gegen		2001	Veränderung in % 2.Vj 2001 gegen		Kumuliert		2001	Verän in 1.Vj ge
		3.Vj	3.Vj 2000	2.Vj 2001	2.Vj	2.Vj 2000	1.Vj 2001	1.Vj 2001 bis Berich. v.-jahr	Ver- änd. in % gegen Vorjahr	1.Vj	1.Vj 2000
											WERT
01	Vorbereitende Baustellenarbeiten, Hoch- und Tiefbau	73,0	-2,9	-7,0	78,5	-3,9	5,5	75,3	-4,2	74,4	-5,7
02	Hochbau	66,8	0,9	-6,0	71,1	-0,8	7,4	68,0	-1,9	66,2	-5,6
03	Wohnungsbau	50,2	-12,2	-10,7	56,2	-12,7	3,7	53,5	-14,0	54,2	-16,7
04	Hochbau ohne Wohnungsbau	76,3	7,0	-4,1	79,6	5,0	8,9	76,3	4,0	73,1	0,0
05	Gewerblicher Hochbau	78,6	6,4	-6,3	83,9	8,1	8,1	80,0	6,0	77,6	3,5
06	darunter: Hochbauten für Unternehmen der Bahn und Post	106,9	15,9	-17,8	130,1	9,9	36,4	110,8	6,7	95,4	-5,4
07	Öffentlicher Hochbau	69,0	9,5	5,5	65,4	-6,4	12,6	64,2	-3,5	58,1	-12,8
08	Tiefbau	84,4	-8,1	-8,4	92,1	-7,9	3,0	88,6	-7,3	89,4	-5,8
09	Straßenbau	103,1	2,2	-5,6	109,2	1,4	11,9	103,3	0,2	97,6	-3,2
10	Tiefbau ohne Straßenbau	77,6	-12,2	-9,6	85,8	-11,7	-0,8	83,3	-10,2	86,5	-6,7
11	Gewerblicher Tiefbau	95,2	-22,3	-8,2	103,7	-22,3	-5,9	103,0	-18,4	110,2	-10,4
12	darunter: Tiefbauten für Unternehmen der Bahn und Post	118,4	-41,1	-8,9	130,0	-40,1	-21,0	137,7	-35,5	164,6	-25,9
13	Sonstiger öffentlicher Tiefbau	69,1	-4,2	-10,5	77,2	-3,1	2,9	73,8	-3,7	75,0	-4,0
											VOLUMEN
14	Vorbereitende Baustellenarbeiten, Hoch- und Tiefbau	74,7	-2,6	-6,9	80,2	-4,0	5,7	76,9	-4,4	75,9	-6,2
15	Hochbau	68,8	1,6	-5,9	73,1	-0,5	7,5	70,0	-1,5	68,0	-5,7
16	Wohnungsbau	52,1	-11,4	-10,5	58,2	-12,2	3,9	55,4	-13,6	56,0	-16,7
17	Hochbau ohne Wohnungsbau	78,3	7,6	-4,0	81,6	5,2	9,1	78,2	4,1	74,8	-0,1
18	Tiefbau	85,4	-8,3	-8,3	93,1	-8,6	2,9	89,7	-7,9	90,5	-6,8
19	Straßenbau	102,3	1,2	-5,5	108,3	-0,6	11,9	102,5	-1,6	96,8	-5,7
20	Tiefbau ohne Straßenbau	79,3	-12,1	-9,5	87,6	-11,9	-0,7	85,0	-10,4	88,2	-7,3

erstattung

arbeiten, Hoch- und Tiefbau
Auftragsbestands
=100

wert

BUNDES GEBIET

derung % 2001 gen	2000 4.Vj	Veränderung in % 4.Vj 2000 gegen		2000 3.Vj	Veränderung in % 3.Vj 2000 gegen		2000 1.Hj	2000 2.Hj	2001 1.Hj	Veränderung in % 1.Hj 2001 gegen		1999	2000	Ver- änd. in % gegen 1999	Lfd. Nr.
		4.Vj 1999	3.Vj 2000		3.Vj 1999	2.Vj 2000				1.Hj 2000	2.Hj 2000				

INDEX

6,7	69,7	-8,2	-7,3	75,2	-12,4	-8,0	80,3	72,5	76,5	-4,7	5,5	84,0	76,4	-9,0	01
5,6	62,7	-6,7	-5,3	66,2	-12,1	-7,7	70,9	64,5	68,7	-3,1	6,5	73,6	67,7	-8,0	02
6,5	50,9	-21,0	-11,0	57,2	-23,2	-11,2	64,8	54,1	55,2	-14,8	2,0	72,9	59,4	-18,5	03
5,3	69,4	0,9	-2,7	71,3	-5,8	-5,9	74,5	70,4	76,4	2,6	8,5	74,0	72,4	-2,2	04
7,5	72,2	4,9	-2,3	73,9	-2,9	-4,8	76,3	73,1	80,8	5,9	10,5	74,0	74,7	0,9	05
27,0	75,1	-21,9	-18,5	92,2	-22,8	-22,1	109,6	83,7	112,8	2,9	34,8	103,0	96,6	-6,2	06
-3,0	59,9	-12,6	-4,9	63,0	-15,3	-9,9	68,3	61,5	61,8	-9,5	0,5	73,9	64,9	-12,2	07
8,2	82,6	-10,2	-10,0	91,8	-12,7	-8,2	97,5	87,2	90,8	-6,9	4,1	103,1	92,3	-10,5	08
12,8	86,5	-3,1	-14,3	100,9	-9,8	-6,3	104,3	93,7	103,4	-0,9	10,4	106,7	99,0	-7,2	09
6,5	81,2	-12,7	-8,1	88,4	-13,8	-9,1	95,0	84,8	86,2	-9,3	1,7	101,7	89,9	-11,6	10
1,8	108,3	-14,5	-11,6	122,5	-14,2	-8,2	128,3	115,4	107,0	-16,6	-7,3	140,3	121,8	-13,2	11
-3,3	170,3	-31,5	-15,3	201,0	-22,4	-7,4	219,7	185,7	147,3	-33,0	-20,7	270,8	202,7	-25,1	12
10,1	68,1	-11,2	-5,5	72,1	-13,3	-9,5	78,9	70,1	76,1	-3,5	8,6	83,1	74,5	-10,3	13

INDEX

6,8	71,1	-9,0	-7,3	76,7	-13,2	-8,1	82,2	73,9	78,1	-5,0	5,7	86,6	78,1	-9,8	14
5,8	64,3	-6,9	-5,0	67,7	-12,6	-7,9	72,8	66,0	70,6	-3,0	7,0	75,8	69,4	-8,4	15
6,7	52,5	-21,1	-10,7	58,8	-23,6	-11,3	66,8	55,7	57,1	-14,5	2,5	75,4	61,2	-18,8	16
5,4	71,0	0,6	-2,5	72,8	-6,4	-6,2	76,3	71,9	78,2	2,5	8,8	76,1	74,1	-2,6	17
8,1	83,7	-11,5	-10,1	93,1	-14,1	-8,6	99,5	88,4	91,8	-7,7	3,8	106,3	94,0	-11,6	18
12,4	86,1	-6,1	-14,8	101,1	-12,5	-7,2	105,8	93,6	102,6	-3,0	9,6	110,4	99,7	-9,7	19
6,5	82,8	-13,4	-8,2	90,2	-14,7	-9,3	97,3	86,5	87,9	-9,7	1,6	104,8	91,9	-12,3	20

Lfd. NR.	Art der Bauten und Auftraggeber	Veränderung in % 3.Vj 2001 gegen			Veränderung in % 2.Vj 2001 gegen			Kumuliert		2001 1.Vj	Verän in 1.Vj ge 2000
		2001 3.Vj	3.Vj 2000	2.Vj 2001	2001 2.Vj	2.Vj 2000	1.Vj 2001	1.Vj 2001 bis Bericht. v.-jahr	Ver- änd. in % gegen Vorjahr		
WERT											
01	Vorbereitende Baustellenarbeiten, Hoch- und Tiefbau	49,5	-16,5	-3,9	51,5	-15,6	2,8	50,4	-17,0	50,1	-19,1
02	Hochbau	35,5	-27,7	-5,1	37,4	-23,8	-1,1	36,9	-25,3	37,8	-24,6
03	Wohnungsbau	29,0	-32,9	-7,9	31,5	-33,0	4,3	30,2	-34,9	30,2	-38,2
04	Hochbau ohne Wohnungsbau	40,0	-24,8	-3,6	41,5	-17,8	-3,7	41,5	-19,6	43,1	-15,5
05	Gewerblicher Hochbau	37,3	-28,4	-3,1	38,5	-18,3	-8,8	39,3	-19,5	42,2	-10,4
06	darunter: Hochbauten für Unternehmen der Bahn und Post	54,0	47,1	-2,0	55,1	36,4	-13,4	57,6	33,3	63,6	20,9
07	öffentlicher Hochbau	49,4	-13,8	-4,6	51,8	-17,0	11,4	49,2	-19,7	46,5	-27,7
08	Tiefbau	80,1	-1,7	-2,6	82,2	-5,5	6,9	79,7	-6,7	76,9	-12,4
09	Straßenbau	122,6	8,9	0,0	122,6	10,4	13,2	117,8	5,7	108,3	-2,0
10	Tiefbau ohne Straßenbau	64,2	-8,2	-4,5	67,2	-13,8	3,2	65,5	-13,5	65,1	-17,9
11	Gewerblicher Tiefbau	68,1	-2,0	-0,1	68,2	-12,0	4,9	67,1	-13,1	65,0	-23,1
12	darunter: Tiefbauten für Unternehmen der Bahn und Post	78,9	-5,2	-2,4	80,8	2,0	9,6	77,8	-17,5	73,7	-38,8
13	Sonstiger öffentlicher Tiefbau	60,4	-14,2	-8,8	66,2	-15,8	1,4	64,0	-14,0	65,3	-11,9
VOLUMEN											
14	Vorbereitende Baustellenarbeiten, Hoch- und Tiefbau	54,7	-16,5	-3,4	56,6	-15,5	2,7	55,5	-16,9	55,1	-18,9
15	Hochbau	39,4	-27,7	-4,4	41,2	-23,8	-1,4	40,8	-25,1	41,8	-24,0
16	Wohnungsbau	32,3	-33,0	-7,2	34,8	-33,1	4,5	33,5	-34,7	33,3	-38,1
17	Hochbau ohne Wohnungsbau	44,3	-24,8	-3,1	45,7	-17,8	-4,0	45,9	-19,2	47,6	-14,8
18	Tiefbau	88,1	-1,7	-2,4	90,3	-5,3	7,2	87,5	-6,6	84,2	-12,4
19	Straßenbau	136,2	8,9	-0,4	136,7	10,3	13,7	131,0	5,6	120,2	-2,5
20	Tiefbau ohne Straßenbau	70,2	-8,1	-3,8	73,0	-13,9	3,1	71,3	-13,5	70,8	-17,6

erstattung

arbeiten, Hoch- und Tiefbau
Auftragsbestands
=100

wert

U N D B E R L I N - O S T

derung % 2001 gen	2000 4.Vj	Veränderung in % 4.Vj 2000 gegen		2000 3.Vj	Veränderung in % 3.Vj 2000 gegen		2000 1.Hj	2000 2.Hj	2001 1.Hj	Veränderung in % 1.Hj 2001 gegen		1999	2000	Ver- änd. in % gegen 1999	Lfd. Nr.
		4.Vj 1999	3.Vj 2000		3.Vj 1999	2.Vj 2000				1.Hj 2000	2.Hj 2000				

INDEX

2,7	48,8	-18,3	-17,7	59,3	-18,1	-2,8	61,5	54,1	50,8	-17,4	-6,1	71,0	57,8	-18,6	01
-3,3	39,1	-21,8	-20,4	49,1	-17,8	0,0	49,6	44,1	37,6	-24,2	-14,7	59,9	46,9	-21,7	02
4,1	29,0	-32,1	-32,9	43,2	-27,3	-8,1	48,0	36,1	30,9	-35,6	-14,4	60,3	42,0	-30,3	03
-6,5	46,1	-16,2	-13,3	53,2	-11,3	5,3	50,8	49,7	42,3	-16,7	-14,9	59,6	50,2	-15,8	04
-6,4	45,1	-9,1	-13,4	52,1	-5,8	10,6	47,1	48,6	40,4	-14,2	-16,9	55,5	47,9	-13,7	05
8,0	58,9	-58,4	60,5	36,7	-78,0	-9,2	46,5	47,8	59,4	27,7	24,3	194,6	47,2	-75,7	06
-6,1	49,5	-32,7	-13,6	57,3	-24,7	-8,2	63,4	53,4	49,2	-22,4	-7,9	73,6	58,4	-20,7	07
9,7	70,1	-13,6	-14,0	81,5	-18,7	-6,3	87,4	75,8	79,6	-8,9	5,0	95,4	81,6	-14,5	08
13,3	95,6	-7,5	-15,1	112,6	-17,6	1,4	110,8	104,1	115,5	4,2	11,0	126,7	107,5	-15,2	09
7,4	60,6	-16,6	-13,3	69,9	-19,3	-10,4	78,7	65,3	66,2	-15,9	1,4	83,8	72,0	-14,1	10
9,4	59,4	-11,9	-14,5	69,5	-13,8	-10,3	81,0	64,5	66,6	-17,8	3,3	76,0	72,7	-4,3	11
-1,9	75,1	-11,6	-9,7	83,2	-16,5	5,1	99,8	79,2	77,3	-22,5	-2,4	95,8	89,5	-6,6	12
5,5	61,9	-20,6	-12,1	70,4	-24,0	-10,4	76,4	66,2	65,8	-13,9	-0,6	91,5	71,3	-22,1	13

INDEX

2,0	54,0	-17,3	-17,6	65,5	-17,3	-2,2	67,5	59,8	55,9	-17,2	-6,5	77,6	63,6	-18,0	14
-3,9	43,5	-20,3	-20,2	54,5	-16,4	0,7	54,6	49,0	41,5	-24,0	-15,3	65,3	51,8	-20,7	15
2,8	32,4	-30,8	-32,8	48,2	-25,8	-7,3	52,9	40,3	34,1	-35,5	-15,4	65,9	46,6	-29,3	16
-7,0	51,2	-14,7	-13,1	58,9	-9,9	5,9	55,8	55,1	46,7	-16,3	-15,2	64,9	55,4	-14,6	17
9,5	76,9	-13,3	-14,2	89,6	-18,5	-6,1	95,8	83,3	87,3	-8,9	4,8	104,4	89,5	-14,3	18
13,8	105,6	-8,6	-15,6	125,1	-18,7	1,0	123,6	115,4	128,5	4,0	11,4	142,1	119,5	-15,9	19
6,9	66,2	-15,9	-13,4	76,4	-18,4	-9,9	85,4	71,3	71,9	-15,8	0,8	90,4	78,3	-13,4	20

Bauberichterstattung

1. Vorbereitende Baustellenarbeiten, Hoch- und Tiefbau

1.14 Index des Auftragsbestands
1995 = 100

Zeitreihenanalyse - Berliner Verfahren (BV 4)

D E U T S C H L A N D

Art der Bauten und Auftraggeber	Originalwert		Kalender- und Saisonbereinigter Wert Berliner Verfahren, Version 4		Glatte Komponente	
	2001 3.Vj	Veränd. gegen- über Vor- jahres- quartal in %	2001 3.Vj	Veränd. gegen- über Vor- quartal in %	2001 3.Vj	Veränd. gegen- über Vor- quartal in %

WERTINDEX

Vorbereitende Baustellenarbeiten, Hoch- und Tiefbau	66,7	-6,1	65,7	-1,9	65,7	-1,9
Hochbau	58,1	-5,4	57,4	-1,5	57,3	-1,5
Wohnungsbau	43,7	-17,5	42,7	-5,1	42,4	-5,1
Hochbau ohne Wohnungsbau	66,7	0,3	66,2	-0,2	66,2	0,0
Gewerblicher Hochbau	67,6	-0,6	67,4	-1,7	67,9	-0,9
Öffentlicher Hochbau	63,9	3,9	62,6	6,6	60,6	2,9
Tiefbau	83,3	-6,7	81,8	-2,4	82,2	-2,3
Straßenbau	107,9	3,9	103,5	-0,6	103,8	0,7
Tiefbau ohne Straßenbau	74,3	-11,4	73,9	-3,1	74,4	-3,6
Gewerblicher Tiefbau	86,2	-17,8	83,7	-2,9	83,6	-5,7
Sonstiger öffentlicher Tiefbau	67,4	-6,0	68,2	-3,1	68,9	-2,1

VOLUMENINDEX

Vorbereitende Baustellenarbeiten, Hoch- und Tiefbau	69,8	-5,7	68,8	-1,7	68,8	-1,7
Hochbau	61,2	-4,8	60,5	-1,5	60,4	-1,3
Wohnungsbau	46,5	-16,7	45,5	-5,0	45,2	-4,8
Hochbau ohne Wohnungsbau	70,1	1,0	69,6	0,1	69,5	0,1
Tiefbau	86,4	-6,6	84,9	-2,0	85,2	-2,2
Straßenbau	110,6	3,6	106,0	-0,3	106,0	0,7
Tiefbau ohne Straßenbau	77,6	-11,0	77,2	-2,8	77,6	-3,5

Bauberichterstattung

1. Vorbereitende Baustellenarbeiten, Hoch- und Tiefbau

1.14 Index des Auftragsbestands
1995 = 100

Zeitreihenanalyse - Berliner Verfahren (BV 4)

F R Ü H E R E S B U N D E S G E B I E T

Art der Bauten und Auftraggeber	Originalwert		Kalender- und Saisonbereinigter Wert Berliner Verfahren, Version 4		Glatte Komponente	
	2001 3.Vj	Veränd. gegen- über Vor- jahres- quartal in %	2001 3.Vj	Veränd. gegen- über Vor- quartal in %	2001 3.Vj	Veränd. gegen- über Vor- quartal in %

WERTINDEX

Vorbereitende Baustellenarbeiten, Hoch- und Tiefbau	73,0	-2,9	72,8	-1,2	72,9	-1,1
Hochbau	66,8	0,9	67,0	-0,1	66,9	0,3
Wohnungsbau	50,2	-12,2	50,2	-4,6	50,3	-3,3
Hochbau ohne Wohnungsbau	76,3	7,0	76,7	1,7	76,4	1,7
Gewerblicher Hochbau	78,6	6,4	79,4	-0,1	79,8	1,1
Öffentlicher Hochbau	69,0	9,5	67,7	9,4	65,2	4,2
Tiefbau	84,4	-8,1	83,4	-2,8	84,1	-2,8
Straßenbau	103,1	2,2	99,8	-0,4	99,8	0,4
Tiefbau ohne Straßenbau	77,6	-12,2	77,5	-3,8	78,4	-4,2
Gewerblicher Tiefbau	95,2	-22,3	92,0	-5,2	92,9	-8,2
Sonstiger öffentlicher Tiefbau	69,1	-4,2	70,4	-3,2	71,3	-1,4

VOLUMENINDEX

Vorbereitende Baustellenarbeiten, Hoch- und Tiefbau	74,7	-2,6	74,6	-0,9	74,6	-0,9
Hochbau	68,8	1,6	69,2	0,3	68,9	0,4
Wohnungsbau	52,1	-11,4	52,2	-4,2	52,2	-3,2
Hochbau ohne Wohnungsbau	78,3	7,6	78,8	1,9	78,4	1,8
Tiefbau	85,4	-8,3	84,4	-2,7	85,0	-2,7
Straßenbau	102,3	1,2	98,9	-0,2	98,7	0,2
Tiefbau ohne Straßenbau	79,3	-12,1	79,2	-3,6	80,0	-4,1

Bauberichterstattung

1. Vorbereitende Baustellenarbeiten, Hoch- und Tiefbau

1.14 Index des Auftragsbestands
1995 = 100

Zeitreihenanalyse - Berliner Verfahren (BV 4)

NEUE LÄNDER UND BERLIN - OST

Art der Bauten und Auftraggeber	Originalwert		Kalender- und Saisonbereinigter Wert Berliner Verfahren, Version 4		Glatte Komponente	
	2001 3.Vj	Veränd. gegen- über Vor- jahres- quartal in %	2001 3.Vj	Veränd. gegen- über Vor- quartal in %	2001 3.Vj	Veränd. gegen- über Vor- quartal in %

WERTINDEX

Vorbereitende Baustellenarbeiten, Hoch- und Tiefbau	49,5	-16,5	46,4	-4,5	46,2	-5,3
Hochbau	35,5	-27,7	32,4	-8,7	32,3	-10,0
Wohnungsbau	29,0	-32,9	25,6	-6,9	24,4	-12,2
Hochbau ohne Wohnungsbau	40,0	-24,8	37,1	-9,7	37,7	-9,2
Gewerblicher Hochbau	37,3	-28,4	34,0	-11,9	35,0	-11,8
Öffentlicher Hochbau	49,4	-13,8	47,8	-3,6	47,2	-1,7
Tiefbau	80,1	-1,7	77,1	-0,3	76,7	-0,3
Straßenbau	122,6	8,9	115,1	-0,9	116,0	1,6
Tiefbau ohne Straßenbau	64,2	-8,2	62,9	0,2	62,0	-1,4
Gewerblicher Tiefbau	68,1	-2,0	66,9	3,9	64,9	2,2
Sonstiger öffentlicher Tiefbau	60,4	-14,2	59,0	-3,6	59,1	-5,4

VOLUMENINDEX

Vorbereitende Baustellenarbeiten, Hoch- und Tiefbau	54,7	-16,5	51,2	-4,3	50,9	-5,4
Hochbau	39,4	-27,7	35,8	-8,7	35,7	-10,1
Wohnungsbau	32,3	-33,0	28,4	-6,6	27,0	-12,3
Hochbau ohne Wohnungsbau	44,3	-24,8	41,0	-9,5	41,7	-9,2
Tiefbau	88,1	-1,7	84,7	-0,1	84,2	-0,2
Straßenbau	136,2	8,9	127,8	-1,1	128,8	1,6
Tiefbau ohne Straßenbau	70,2	-8,1	68,6	0,4	67,5	-1,6

Bauberichterstattung
2 Baugewerbe
2.1 Beschäftigung und Umsatz für Januar bis September 2001
- Betriebe mit 20 Beschäftigten und mehr -

DEUTSCHLAND

WZ.- Nr.	Wirtschaftszweig	Betriebe	Beschäftigte		Geleistete Arbeits- stunden	Brutto- lohn- summe	Brutto- gehalt- summe	Gesamt- umsatz	Darunter baugewerbl. Umsatz
			insgesamt	darunter Arbeiter					
		Anzahl			1 000 Std.	Mill. DM			
45.1, 45.2	Vorbereitende Bau- stellenarbeiten, Hoch-u.Tiefbau	11 931	583 338	460 204	512 209	16 801,1	7 091,6	91 877,8	90 374,6
45.1	Vorbereitende Baustellenarbeiten	314	22 596	17 668	21 554	633,2	275,4	2 864,4	2 714,3
45.11	Abbruch-,Spreng-, Entrümmerungs- gewerbe u.ä.	305	22 183	17 365	21 198	621,1	270,7	2 801,8	2 653,9
45.11.1	Abbruch-,Spreng- u. Entrümmerungs- gewerbe	103	4 752	3 936	5 384	146,1	45,3	691,3	651,3
45.11.2	Erdbewegungsarbeiten	170	7 218	5 602	7 166	212,1	96,2	1 086,8	1 006,1
45.11.3	Landeskulturbau u. Renaturierung v.Ge- wässern	16	545	458	559	13,8	4,1	57,7	56,1
45.11.4	Aufschließung v. Lagerstätten	16	9 668	7 368	8 081	249,1	125,1	965,9	940,4
45.12	Test-u. Suchbohrung	9	413	304	360	12,1	4,7	62,6	60,3
45.2	Hoch-u. Tiefbau	11 617	560 742	442 536	490 648	16 167,8	6 816,2	89 013,4	87 660,3
45.21	Hochbau, Brücken-u. Tunnelbau u.ä.	7 015	347 446	271 425	295 444	9 858,3	4 394,2	57 922,7	57 226,4
45.21.1	Hoch-u.Tiefbau oaS.	1 580	124 261	93 540	101 081	3 378,8	1 836,8	21 895,5	21 611,0
45.21.2	Hochbau (oh.Fertig- teilbau)	4 505	172 049	136 835	146 590	4 887,5	1 955,0	27 936,4	27 640,7
45.21.3	H.v.Fertigt.b.a. Beton i.Hochb.a.s. herg. Bausätzen	47	4 849	3 237	3 675	109,2	95,0	1 184,0	1 155,5
45.21.4	H.v.Fertigt.b.a. Beton i.Hochb.a. fremdb. Bausätzen	27	797	570	738	21,0	12,4	280,3	280,3
45.21.5	H.v.Fertigt.b.a. Holz i.Hochb.a. fremdb. Bausätzen	13	392	296	347	12,2	5,6	56,9	56,6
45.21.6	Brücken-u.Tunnel- bau u.ä.	70	3 382	2 632	3 158	121,6	52,2	953,8	943,5
45.21.7	Kabelleitungstiefbau	774	41 715	34 315	39 861	1 327,9	437,2	5 615,8	5 538,8
45.22	Dachdeckerei, Ab- dichtung u.Zimmerei	1 685	47 693	38 735	42 952	1 304,7	446,0	6 078,3	5 976,3
45.22.1	Dachdeckerei	990	27 648	22 701	25 126	738,9	252,0	3 387,2	3 362,2
45.22.2	Abdichtg.gegen Was- ser u.Feuchtigkeit	139	4 664	3 637	4 104	134,5	61,2	716,0	708,8
45.22.3	Zimmerei u.Inge- nieurholzbau	556	15 381	12 397	13 725	431,3	132,7	1 975,2	1 905,3
45.23	Straßenbau u.Eisen- bahnoberbau	1 346	86 770	70 009	79 673	2 649,1	999,2	13 357,8	13 073,6
45.23.1	Straßenbau	1 239	78 441	63 304	71 978	2 376,1	897,4	12 014,4	11 738,5
45.23.2	Eisenbahnoberbau	107	8 329	6 705	7 702	273,0	101,7	1 343,4	1 335,1
45.24	Wasserbau	22	1 001	803	1 011	34,0	14,1	242,4	241,9
45.25	Spezialbau u.sonst. Tiefbau	1 548	77 831	61 564	71 560	2 321,7	962,8	11 412,2	11 142,2
45.25.1	Brunnenbau	35	1 324	987	1 321	38,9	20,0	197,2	192,3
45.25.2	Schachtbau	5	272	240	272	7,2	1,6	22,3	22,3
45.25.3	Schornstein-,Feue- rungs-u.Industrie- ofenbau	62	4 070	2 766	3 439	137,2	72,2	609,0	539,0
45.25.4	Gerüstbau	197	6 736	5 320	6 566	198,1	75,1	833,6	815,5
45.25.5	Gebäudetrocknung	7	205	127	176	4,9	5,7	50,9	49,8
45.25.6	sonst.Tiefbau	1 243	65 225	52 123	59 785	1 935,3	788,1	9 699,3	9 523,4

Bauberichterstattung
2 Baugewerbe
2.2 Beschäftigung und Umsatz für den Monat September 2001
- Betriebe mit 20 Beschäftigten und mehr -

DEUTSCHLAND

WZ.- Nr.	Wirtschaftszweig	Betriebe	Beschäftigte		Geleistete Arbeits- stunden	Brutto- lohn- summe	Brutto- gehalt- summe	Gesamt- umsatz	Darunter baugewerbl. Umsatz
			insgesamt	darunter Arbeiter					
		Anzahl			1 000 Std.	Mill. DM			
45.1, 45.2	Vorbereitende Bau- stellenarbeiten, Hoch-u.Tiefbau	11 688	587 412	466 195	62 054	1 881,1	765,9	11 717,6	11 515,8
45.1	Vorbereitende Baustellenarbeiten	304	22 703	17 931	2 356	67,3	29,8	342,9	324,0
45.11	Abbruch-, Spreng-, Entrümmerungs- gewerbe u.ä.	296	22 306	17 638	2 316	66,0	29,3	334,4	315,7
45.11.1	Abbruch-, Spreng- u. Entrümmerungs- gewerbe	99	4 797	3 987	591	15,4	4,9	91,3	85,3
45.11.2	Erbewegungsarbeiten	166	7 379	5 806	839	23,4	10,4	130,1	120,2
45.11.3	Landeskulturbau u. Renaturierung v.Ge- wässern	16	556	470	67	1,5	0,5	7,8	7,8
45.11.4	Aufschließung v. Lagerstätten	15	9 574	7 375	819	25,7	13,6	105,3	102,4
45.12	Test-u. Suchbohrung	8	397	293	40	1,3	0,5	8,5	8,2
45.2	Hoch-u. Tiefbau	11 384	564 709	448 264	59 697	1 813,8	736,2	11 374,7	11 191,9
45.21	Hochbau, Brücken-u. Tunnelbau u.ä.	6 858	347 717	273 075	35 283	1 089,9	472,4	7 154,8	7 066,5
45.21.1	Hoch-u.Tiefbau oaS.	1 538	124 086	94 029	12 260	377,0	195,6	2 749,9	2 715,2
45.21.2	Hochbau (oh.Fertig- teilbau)	4 406	172 432	137 859	17 318	538,4	211,3	3 394,0	3 355,4
45.21.3	H.v.Fertigt.b.a. Beton i.Hochb.a.s. herg. Bausätzen	48	4 777	3 178	397	11,8	10,5	168,2	164,7
45.21.4	H.v.Fertigt.b.a. Beton i.Hochb.a. fremdb. Bausätzen	26	763	558	76	2,3	1,2	28,2	28,2
45.21.5	H.v.Fertigt.b.a. Holz i.Hochb.a. fremdb. Bausätzen	13	391	294	39	1,3	0,7	6,5	6,5
45.21.6	Brücken-u.Tunnel- bau u.ä.	66	3 139	2 371	337	12,0	5,8	93,6	92,4
45.21.7	Kabelleitungstiefbau	761	42 129	34 786	4 856	147,0	47,3	714,5	704,1
45.22	Dachdeckerei, Ab- dichtung u.Zimmerei	1 653	48 322	39 525	5 177	146,4	48,8	782,8	770,6
45.22.1	Dachdeckerei	975	28 181	23 320	3 041	83,6	27,8	443,0	440,7
45.22.2	Abdichtg.gegen Was- ser u.Feuchtigkeit	134	4 707	3 689	504	15,4	6,7	86,9	86,1
45.22.3	Zimmerei u.Inge- nieurholzbau	544	15 434	12 516	1 633	47,4	14,3	252,8	243,9
45.23	Straßenbau u.Eisen- bahnoberbau	1 330	89 721	72 856	10 472	314,7	109,7	1 894,7	1 850,6
45.23.1	Straßenbau	1 225	81 329	66 090	9 462	282,1	98,1	1 708,6	1 665,9
45.23.2	Eisenbahnoberbau	105	8 392	6 766	1 011	32,5	11,5	186,1	184,8
45.24	Wasserbau	20	1 000	801	112	3,7	1,5	33,9	33,9
45.25	Spezialbau u.sonst. Tiefbau	1 523	77 949	62 007	8 652	259,1	103,8	1 508,5	1 470,2
45.25.1	Brunnenbau	35	1 348	1 006	152	4,3	2,2	25,0	24,2
45.25.2	Schachtbau	5	327	288	38	1,0	0,2	3,0	3,0
45.25.3	Schornstein-,Feue- rungs-u.Industrie- ofenbau	60	4 113	2 790	393	15,3	8,0	79,0	68,9
45.25.4	Gerüstbau	189	6 494	5 170	735	21,4	7,9	100,0	97,8
45.25.5	Gebäudetrocknung	7	204	123	20	0,5	0,6	5,2	5,1
45.25.6	sonst.Tiefbau	1 227	65 463	52 630	7 311	216,7	84,8	1 296,2	1 271,3

Bauberichterstattung
2 Baugewerbe
2.3 Beschäftigung und Umsatz im Bereich Vorbereitende Baustellenarbeiten, Hoch- und Tiefbau
- Betriebe mit 20 Beschäftigten und mehr -

DEUTSCHLAND

Zeitraum	Betriebe	Beschäftigte		Geleistete Arbeitsstunden	Bruttolohnsumme	Bruttogehaltssumme	Gesamtumsatz	Darunter baugewerbl. Umsatz
		insgesamt	darunter Arbeiter					
		Anzahl						
2000 Januar-September	13 024	656 036	522 817	591 981	18 817,1	7 581,2	99 863,7	98 161,4
2001 Januar-September	11 931	583 338	460 204	512 209	16 801,1	7 091,6	91 877,8	90 374,6
1999 September	13 409	717 134	579 243	85 238	2 421,1	852,6	14 579,6	14 323,3
Oktober	13 450	726 611	586 706	83 010	2 369,9	865,9	14 796,2	14 560,3
November	13 403	719 631	580 223	78 668	2 717,8	1 096,6	15 224,4	14 998,7
Dezember	13 377	700 389	561 958	58 355	2 299,6	909,8	15 360,9	15 142,2
2000 Januar	13 302	655 373	518 948	47 404	1 868,8	844,1	7 708,2	7 597,4
Februar	13 210	640 691	505 739	56 609	1 796,7	819,1	8 574,4	8 442,4
März	13 137	649 938	515 793	65 785	1 993,8	826,4	10 546,7	10 359,9
April	13 080	656 924	523 049	63 775	2 074,5	847,8	10 349,3	10 162,5
Mai	13 028	663 076	529 640	77 786	2 258,2	837,9	12 573,4	12 349,7
Juni	12 958	660 697	528 272	67 709	2 189,0	899,2	12 053,9	11 848,7
Juli	12 894	658 967	527 556	69 522	2 159,9	852,6	12 446,5	12 212,5
August	12 835	660 744	529 373	70 860	2 332,2	827,5	12 788,0	12 568,0
September	12 769	657 916	526 985	72 531	2 144,0	826,7	12 823,3	12 620,3
Oktober	12 468	654 752	524 379	70 696	2 226,4	830,7	13 020,0	12 815,9
November	12 419	647 176	517 189	71 295	2 496,7	1 048,0	14 048,4	13 827,0
Dezember	12 342	628 103	499 540	50 295	1 987,3	853,9	14 103,1	13 895,3
2001 Januar	12 217	586 630	460 505	41 072	1 743,0	789,6	7 261,4	7 164,9
Februar	12 125	566 771	441 927	44 207	1 531,2	765,1	7 380,2	7 276,0
März	12 067	573 267	449 259	54 073	1 665,8	770,6	9 138,7	8 993,3
April	12 001	582 444	459 098	56 272	1 892,8	794,9	9 347,3	9 182,9
Mai	11 910	587 864	464 819	65 358	2 033,2	784,6	11 014,5	10 828,5
Juni	11 847	588 384	465 847	61 568	1 920,4	834,8	11 589,6	11 398,0
Juli	11 792	587 741	466 140	64 486	2 027,2	806,7	12 294,8	12 073,6
August	11 732	589 525	468 047	63 119	2 106,6	779,5	12 133,6	11 941,6
September	11 688	587 412	466 195	62 054	1 881,1	765,9	11 717,6	11 515,8
Veränderung gegenüber Vormonat in %								
1999 September	-0,4	-0,2	-0,2	12,0	-0,8	-0,6	8,5	8,5
Oktober	0,3	1,3	1,3	-2,6	-2,1	1,6	1,5	1,7
November	-0,3	-1,0	-1,1	-5,2	14,7	26,6	2,9	3,0
Dezember	-0,2	-2,7	-3,1	-25,8	-15,4	-17,0	0,9	1,0
2000 Januar	-0,6	-6,4	-7,7	-18,8	-18,7	-7,2	-49,8	-49,8
Februar	-0,7	-2,2	-2,5	19,4	-3,9	-3,0	11,2	11,1
März	-0,6	1,4	2,0	16,2	11,0	0,9	23,0	22,7
April	-0,4	1,1	1,4	-3,1	4,0	2,6	-1,9	-1,9
Mai	-0,4	0,9	1,3	22,0	8,9	-1,2	21,5	21,5
Juni	-0,5	-0,4	-0,3	-13,0	-3,1	7,3	-4,1	-4,1
Juli	-0,5	-0,3	-0,1	2,7	-1,3	-5,2	3,3	3,1
August	-0,5	0,3	0,3	1,9	8,0	-2,9	2,7	2,9
September	-0,5	-0,4	-0,5	2,4	-8,1	-0,1	0,3	0,4
Oktober	-2,4	-0,5	-0,5	-2,5	3,8	0,5	1,5	1,5
November	-0,4	-1,2	-1,4	0,8	12,1	26,2	7,9	7,9
Dezember	-0,6	-2,9	-3,4	-29,5	-20,4	-18,5	0,4	0,5
2001 Januar	-1,0	-6,6	-7,8	-18,3	-12,3	-7,5	-48,5	-48,4
Februar	-0,8	-3,4	-4,0	7,6	-12,2	-3,1	1,6	1,6
März	-0,5	1,1	1,7	22,3	8,8	0,7	23,8	23,6
April	-0,5	1,6	2,2	4,1	13,6	3,1	2,3	2,1
Mai	-0,8	0,9	1,2	16,1	7,4	-1,3	17,8	17,9
Juni	-0,5	0,1	0,2	-5,8	-5,5	6,4	5,2	5,3
Juli	-0,5	-0,1	0,1	4,7	5,6	-3,4	6,1	5,9
August	-0,5	0,3	0,4	-2,1	3,9	-3,4	-1,3	-1,1
September	-0,4	-0,4	-0,4	-1,7	-10,7	-1,7	-3,4	-3,6
Veränderung gegenüber Vorjahreszeitraum in %								
2001 Januar-September	-8,4	-11,1	-12,0	-13,5	-10,7	-6,5	-8,0	-7,9
2000 September	-4,8	-8,3	-9,0	-14,9	-11,4	-3,0	-12,0	-11,9
Oktober	-7,3	-9,9	-10,6	-14,8	-6,1	-4,1	-12,0	-12,0
November	-7,3	-10,1	-10,9	-9,4	-8,1	-4,4	-7,7	-7,8
Dezember	-7,7	-10,3	-11,1	-13,8	-13,6	-6,1	-8,2	-8,2
2001 Januar	-8,2	-10,5	-11,3	-13,4	-6,7	-6,5	-5,8	-5,7
Februar	-8,2	-11,5	-12,6	-21,9	-14,8	-6,6	-13,9	-13,8
März	-8,1	-11,8	-12,9	-17,8	-16,5	-6,7	-13,4	-13,2
April	-8,2	-11,3	-12,2	-11,8	-8,8	-6,2	-9,7	-9,6
Mai	-8,6	-11,3	-12,2	-16,0	-10,0	-6,4	-12,4	-12,3
Juni	-8,6	-10,9	-11,8	-9,1	-12,3	-7,2	-3,9	-3,8
Juli	-8,5	-10,8	-11,6	-7,2	-6,1	-5,4	-1,2	-1,1
August	-8,6	-10,8	-11,6	-10,9	-9,7	-5,8	-5,1	-5,0
September	-8,5	-10,7	-11,5	-14,4	-12,3	-7,4	-8,6	-8,8

Bauberichterstattung
2 Baugewerbe
2.4 Beschäftigung und Umsatz für das 1. bis 3. Vierteljahr 2001
- Betriebe mit 20 Beschäftigten und mehr -

DEUTSCHLAND

WZ.- Nr.	Wirtschaftszweig	Betriebe	Beschäftigte		Geleistete Arbeits- stunden	Brutto- lohn- summe	Brutto- gehalt- summe	Gesamt- umsatz	Darunter baugewerbl. Umsatz
			insgesamt	darunter Arbeiter					
			Anzahl						
45.3, 45.4, 45.5	Bauinstallation und sonstiges Baugewerbe	9 486	355 090	274 167	327 428	9 172,1	3 943,0	43 258,5	41 547,4
45.3	Bauinstallation	5 910	239 483	179 920	216 369	6 003,7	2 949,3	31 008,7	29 716,3
45.31	Elektroinstallation	2 268	94 649	73 586	90 566	2 381,7	1 007,0	11 613,9	10 895,0
45.32	Dämmung gegen Kälte, Wärme,Schall,Er- schütterung	419	18 053	14 020	16 517	507,2	232,9	2 679,8	2 658,2
45.33	Klempnerei,Gas-,Was- ser-,Heizungs-u. Lüftungsinst.	3 064	117 201	85 680	101 879	2 855,7	1 544,4	15 436,7	14 903,2
45.33.1	Klempnerei,Gas-u. Wasserinstallation	1 005	33 919	26 462	31 347	853,1	327,2	3 722,0	3 655,3
45.33.2	Inst.v.Heizungs-, Lüftungs-,Klima-u.a. Anlagen	2 058	83 283	59 218	70 534	2 002,6	1 217,2	11 714,6	11 247,8
45.34	sonst.Bauinstal- lation	159	9 580	6 634	7 403	259,0	165,0	1 278,3	1 260,0
45.4 45.5	sonst.Baugewerbe, Vermietung v.Bau- masch.u.-gerät.m Bedien.pers.	3 576	115 607	94 247	111 067	3 168,4	993,8	12 249,8	11 831,1
45.41	Stuckateurgewerbe, Gipserei u. Ver- putzerei	449	14 166	11 765	13 018	419,2	120,9	1 516,0	1 500,4
45.42	Bautischlerei	512	14 623	11 215	14 095	360,9	152,1	1 851,1	1 802,9
45.43	Fußboden-,Fliesen-, Plattenlegerei usw.	715	20 934	15 947	18 847	591,4	235,2	2 940,9	2 772,0
45.43.1	Parkettlegerei	32	1 428	1 052	1 390	38,9	17,6	221,5	212,1
45.43.2	Fliesen-,Platten-u. Mosaiklegerei	434	11 765	9 292	10 579	345,5	110,2	1 441,5	1 317,0
45.43.3	Estrichlegerei	135	4 599	3 298	3 976	124,7	62,5	750,6	745,0
45.43.4	Sonst.Fußbodenle- gerei u.-kleberei	73	2 108	1 520	1 956	58,9	34,9	373,6	355,9
45.43.5	Tapetenkleberei								
45.43.6	Raumausstattung oaS.	41	1 033	786	958	23,4	9,9	153,7	141,9
45.44	Maler-u.Glaser- gewerbe	1 802	61 621	52 063	61 282	1 682,3	434,4	5 329,5	5 181,9
45.44.1	Maler-u.Lackie- rergewerbe	1 712	58 828	50 054	58 801	1 615,5	399,6	4 957,9	4 829,5
45.44.2	Glaser-gewerbe	89	2 792	2 010	2 480	66,7	34,8	371,6	352,4
45.45 45.5	Baugewerbe ang. Vermietung v.Bau- masch.u.-gerät.m Bedien.pers.	98	4 263	3 256	3 830	114,6	51,1	612,4	574,0
45.45.1	Fassadenreinigung	13	450	363	396	10,5	3,3	50,4	50,1
45.45.2	Ofen-u.Herdsetzerei	6	150	110	148	3,7	1,2	19,0	18,9
45.45.3 45.5	Ausbaugewerbe ang. Vermietung v.Bau- masch.u.-gerät.m Bedien.pers.	79	3 664	2 783	3 284	100,4	46,7	543,0	505,0

Bauberichterstattung
2 Baugewerbe
2.5 Beschäftigung und Umsatz für das 3. Vierteljahr 2001
- Betriebe mit 20 Beschäftigten und mehr -

DEUTSCHLAND

WZ.- Nr.	Wirtschaftszweig	Betriebe	Beschäftigte		Geleistete Arbeits- stunden	Brutto- lohn- summe	Brutto- gehalt- summe	Gesamt- umsatz	Darunter baugewerb- l. Umsatz
			insgesamt	darunter Arbeiter					
			Anzahl						
45.3, 45.4, 45.5	Bauinstallation und sonstiges Baugewerbe	9 380	356 601	276 145	111 363	3 120,6	1 324,5	16 195,4	15 587,8
45.3	Bauinstallation	5 842	240 138	180 714	72 852	2 024,6	995,7	11 542,4	11 079,2
45.31	Elektroinstallation	2 240	95 208	74 175	30 354	802,6	335,8	4 257,6	4 017,2
45.32	Dämmung gegen Kalte, Warme,Schall,Er- schütterung	413	17 972	13 987	5 580	170,8	75,3	1 001,5	992,0
45.33	Klempnerei,Gas-,Was- ser-,Heizungs-u. Luftungsinst.	3 031	117 468	86 007	34 366	963,7	529,2	5 823,6	5 618,2
45.33.1	Klempnerei,Gas-u. Wasserinstallation	990	33 816	26 502	10 549	287,8	108,3	1 393,9	1 367,7
45.33.2	Inst.v.Heizungs-, Luftungs-,Klima-u.ä. Anlagen	2 041	83 652	59 505	23 817	675,9	420,9	4 429,7	4 250,5
45.34	sonst.Bauinstal- lation	158	9 490	6 545	2 550	87,6	55,4	459,8	451,7
45.4 45.5	sonst.Baugewerbe, Vermietung v.Bau- masch.u.-gerät.m Bedien.pers.	3 538	116 463	95 431	38 511	1 096,0	328,8	4 653,0	4 508,6
45.41	Stuckateurgewerbe, Gipserei u. Ver- putzerei	447	14 235	11 847	4 562	147,4	40,1	580,9	576,0
45.42	Bautischlerei	509	14 639	11 248	4 714	123,6	51,2	670,5	655,3
45.43	Fußboden-,Fliesen-, Plattenlegerei usw.	705	20 793	15 873	6 350	200,1	77,7	1 086,1	1 026,4
45.43.1	Parkettlegerei	33	1 424	1 046	455	12,9	5,8	83,6	80,5
45.43.2	Fliesen-,Platten-u. Mosaiklegerei	427	11 658	9 235	3 583	116,9	36,4	538,6	493,4
45.43.3	Estrichlegerei	134	4 593	3 295	1 352	42,5	20,6	269,2	267,1
45.43.4	Sonst.Fußbodenle- gerei u.-kleberei	71	2 084	1 515	654	19,9	11,5	141,0	135,1
45.43.5	Tapetenkleberei								
45.43.6	Raumausstattung oaS.	40	1 034	782	313	7,9	3,5	53,8	50,3
45.44	Maler-u.Glaser- gewerbe	1 783	62 755	53 338	21 612	588,7	144,7	2 099,8	2 048,0
45.44.1	Maler-u.Lackie- rergewerbe	1 694	59 957	51 330	20 791	566,5	133,0	1 971,0	1 925,6
45.44.2	Glasergewerbe	89	2 798	2 008	820	22,3	11,8	128,8	122,3
45.45 45.5	Baugewerbe ang. Vermietung v.Bau- masch.u.-gerät.m Bedien.pers.	94	4 041	3 125	1 274	36,1	15,1	215,6	202,9
45.45.1	Fassadenreinigung	13	405	323	137	3,4	1,2	19,0	18,8
45.45.2	Ofen-u.Herdsetzerei	6	151	112	51	1,3	0,4	5,0	5,0
45.45.3 45.5	Ausbaugewerbe ang. Vermietung v.Bau- masch.u.-gerät.m Bedien.pers.	75	3 485	2 690	1 084	31,4	13,6	191,6	179,1

Statistisches Bundesamt, Ausgewählte Zahlen Bau, 09/2001

BAUTAETIGKEIT
1 LANGFRISTIGE UEBERSICHTEN
1.1 BAUGENEHMIGUNGEN
1.1.1 HOCHBAU INSGESAMT

ERRICHTUNG NEUER GEBAEUDE														WOHNUNGEN INS- GESAMT 1)	
WOHNGBAEUDE										NICHTWOHNGBAEUDE					
JAHR	GE- BAEUDE	RAUM- INHALT	WOHNUNGEN						GE- BAEUDE	RAUM- INHALT	WOH- NUNGEN	WOHN- FLAECHE	NUTZ- FLAECHE		VERAN- SCHLAGTE KOSTEN DES BAUWERKES
			ZU- SAMMEN	IN GEBAEUDEN 2)		WOHN- FLAECHE	NUTZ- FLAECHE	VERAN- SCHLAGTE KOSTEN DES BAUWERKES							
				MIT...WOHNUNGEN	1 O. 2										
ANZAHL	1000 M3		ANZAHL			1000 M2	MILL. DM	ANZAHL	1000 M3	ANZAHL	1000 M2	MILL. DM	ANZAHL		
DEUTSCHLAND															
1995	207520	271756	552695	200417	348342	48334	10403	120359	40722	228830	16645	1241	37835	64791	638630
1996	213230	254121	496694	211573	279783	45477	9720	113677	40037	219163	14552	1116	36736	58623	576238
1997	221185	243647	452727	224029	226014	43812	9997	107673	40265	205237	12136	950	34551	53389	528096
1998	231671	233847	407594	239511	165757	42278	10445	102521	43424	222459	9860	817	36305	53203	475711
1999	233472	225643	379077	243198	133687	40889	10284	98555	41297	226014	9156	759	36923	52287	437084
2000P	193203	186511	304416	200925	102630	33895	8654	81342	39499	222360	7611	659	35708	51048	348508
FRUEHERES BUNDESGBIET															
1995	152120	203648	395213	147450	244564	35566	7531	89195	31983	155888	10117	787	26222	43673	458619
1996	152913	185849	337622	153934	180193	32468	6924	82598	31589	151626	8550	700	25617	38940	390083
1997	162244	185126	322742	166083	155308	32575	7591	81467	32937	151265	8515	696	25685	37524	372728
1998	179740	190918	318819	186594	130878	33933	8639	83682	36786	174458	6942	617	29244	39523	361738
1999	184340	189200	307769	192380	113901	33740	8763	82903	34966	185354	7197	622	30493	40841	345210
2000P	155480	158276	250678	161968	87913	28315	7457	69268	33994	185729	6364	562	30045	41352	282301
NEUE LAENDER UND BERLIN - OST															
1995	55400	68108	157482	52967	103778	12768	2872	31165	8739	72942	6528	454	11613	21118	180011
1996	60317	68273	159072	57639	99590	13009	2797	31079	8448	67537	6002	416	11119	19682	186155
1997	58941	58521	129985	57946	70706	11238	2406	26205	7328	53973	3621	255	8866	15865	155368
1998	51931	42928	88775	52917	34879	8345	1805	18839	6638	48002	2918	201	7061	13679	113973
1999	49132	36444	71308	50818	19786	7149	1522	15753	6331	40660	1959	137	6429	11446	91874
2000P	37723	28235	53738	38957	14717	5520	1197	12074	5505	36631	1247	97	5663	9695	66207

1.1.2 FERTIGTEILBAU *)

WOHNGBAEUDE														NICHTWOHNGBAEUDE				WOHNUNGEN INS- GESAMT
JAHR	GE- BAEUDE	RAUM- INHALT	WOHNUNGEN						GE- BAEUDE	RAUM- INHALT	NUTZ- FLAECHE	VERAN- SCHLAGTE KOSTEN DES BAUWERKES						
			ZU- SAMMEN	IN GEBAEUDEN 2)		WOHN- FLAECHE	VERAN- SCHLAGTE KOSTEN DES BAUWERKES											
				MIT ... WOHNUNGEN	1 ODER 2			3 O. MEHR										
ANZAHL	1000 M3	%	ANZAHL	%	ANZAHL	%	1000 M2	MILL. DM	ANZAHL	1000 M3	%	1000 M2	MILL. DM	ANZAHL				
DEUTSCHLAND																		
1995	21097	16622	6.1	30751	23742	11.8	6911	2.0	3088	7752	13789	109572	47.9	16951	21722	32406		
1996	23620	17652	6.9	32719	26133	12.4	6202	2.2	3340	8304	13803	108215	49.4	17071	19915	33776		
1997	28651	21887	9.0	39451	30830	13.8	8310	3.7	4166	10085	13541	95068	46.3	15391	17288	40778		
1998	31879	23119	9.9	39415	34471	14.4	4736	2.9	4383	10518	15235	110236	49.6	16732	18268	40748		
1999	32491	23886	10.6	39562	35064	14.4	3887	2.9	4517	10824	15746	119214	52.7	18386	20420	40679		
2000P	24368	18172	9.7	29478	26169	13.0	3294	3.2	3421	8219	14149	109147	49.1	16387	18652	30528		
FRUEHERES BUNDESGBIET																		
1995	9253	7944	3.9	13631	10293	7.0	3294	1.3	1421	3536	10245	70291	45.1	11130	13520	14402		
1996	10915	9143	4.9	15595	12052	7.8	3257	1.8	1641	4171	10443	72321	47.7	11498	12698	16184		
1997	15003	12483	6.7	20321	16198	9.8	4051	2.6	2267	5663	10627	66369	43.9	10960	11626	21017		
1998	19714	15380	8.1	24034	21375	11.5	2614	2.0	2815	6915	12782	85582	49.1	13552	14369	24776		
1999	21307	17085	9.0	26489	23054	12.0	2974	2.6	3117	7684	13382	99228	53.5	15393	16421	27323		
2000P	16478	13255	8.4	20155	17734	10.9	2406	2.7	2421	5982	12121	90778	48.9	13690	15440	20964		
NEUE LAENDER UND BERLIN -OST																		
1995	11844	8678	12.7	17120	13449	25.4	3617	3.5	1667	4216	3544	39282	53.9	5821	8202	18004		
1996	12705	8509	12.5	17124	14081	24.4	2945	3.0	1699	4133	3360	35894	53.1	5573	7217	17592		
1997	13648	9404	16.1	19130	14632	25.3	4259	6.0	1898	4423	2914	28700	53.2	4431	5661	19761		
1998	12165	7740	18.0	15381	13096	24.7	2122	6.1	1568	3604	2453	24654	51.4	3181	3899	15972		
1999	11184	6801	18.7	13073	12010	23.6	913	4.6	1400	3141	2364	19986	49.2	2993	3999	13356		
2000P	7890	4917	17.4	9323	8435	21.7	888	6.0	1000	2237	2028	18369	50.1	2697	3212	9564		

*) NUR ERRICHTUNG NEUER GEBAEUDE - DIE %-ANGABEN SIND ANTEILE AN HOCHBAU INSGESAMT.

1) EINSCHL. BAUMASSNAHMEN AN BESTEHENDEN GEBAEUDEN.
2) OHNE WOHNHEIME.

Statistisches Bundesamt, Ausgewählte Zahlen Bau, 09/2001

BAUTAETIGKEIT
1 LANGFRISTIGE UEBERSICHTEN
1.1 BAUGENEHMIGUNGEN
1.1.3 DURCHSCHNITTLICHE KOSTEN NEUERRICHTETER GEBAEUDE *)

JAHR	WOHNUNGS- GEBAEUDE						NICHTWOHNUNGS- GEBAEUDE							
	INSGESAMT		DARUNTER MIT ... WOHNUNGEN 1)				INSGESAMT		DARUNTER					
			1 ODER 2		3 ODER MEHR				ANSTALTS- GEBAEUDE		BUERO- UND VERWAL- TUNGS- GEBAEUDE		NICHTLANDWIRTSCHL. BETRIEBS- GEBAEUDE	
	DM/M3	DM/M2	DM/M3	DM/M2	DM/M3	DM/M2	DM/M3	DM/M2	DM/M3	DM/M2	DM/M3	DM/M2	DM/M3	DM/M2
DEUTSCHLAND														
1995	443	2501	435	2579	451	2388	283	1712	626	3159	472	2588	226	1438
1996	447	2507	443	2573	453	2393	267	1596	626	3138	484	2578	214	1337
1997	442	2467	438	2503	447	2372	260	1545	673	3506	482	2663	207	1269
1998	438	2436	436	2459	443	2329	239	1465	691	3548	480	2576	186	1206
1999	437	2410	436	2435	439	2326	231	1416	600	3133	436	2299	183	1184
2000P	436	2404	434	2421	442	2337	230	1430	636	3462	426	2239	178	1178
FRUEHERES BUNDES- GEBIET														
1995	438	2518	429	2616	448	2380	280	1665	619	3143	488	2633	232	1445
1996	444	2552	438	2627	454	2406	257	1520	596	2997	496	2588	211	1308
1997	440	2509	435	2561	450	2383	248	1461	648	3283	486	2687	205	1246
1998	438	2475	435	2514	445	2342	227	1352	673	3406	459	2370	187	1174
1999	438	2454	436	2490	442	2347	220	1339	550	2734	433	2304	183	1178
2000P	438	2446	435	2472	445	2357	223	1376	516	2617	424	2617	181	1194
NEUE LAENDER UND BERLIN - OST														
1995	458	2453	457	2463	457	2408	290	1818	640	3190	451	2524	213	1422
1996	455	2395	459	2405	451	2367	291	1770	664	3310	466	2561	220	1404
1997	448	2343	451	2311	442	2347	294	1789	709	3842	473	2618	212	1333
1998	439	2274	440	2236	434	2272	285	1937	714	3740	541	3285	182	1339
1999	432	2203	434	2198	419	2185	282	1780	666	3719	445	2281	183	1215
2000P	428	2187	428	2178	420	2194	265	1712	777	4641	440	2514	164	1098

1.2 BAUFERTIGSTELLUNGEN

JAHR	ERRICHTUNG NEUER GEBAEUDE														WOHNUNGEN INS- GESAMT 2)
	WOHNUNGS- GEBAEUDE							NICHTWOHNUNGS- GEBAEUDE							
	GE- BAEUDE	RAUM- INHALT	WOHNUNGEN			WOHN- FLAECHE	NUTZ- FLAECHE	VERAN- SCHLAGTE KOSTEN DES BAUWERKES	GE- BAEUDE	RAUM- INHALT	WOH- NUNGEN	WOHN- FLAECHE	NUTZ- FLAECHE	VERAN- SCHLAGTE KOSTEN DES BAUWERKES	
			ZU- SAMMEN	IN GEBAEUDEN 1) MIT ... WOHNUNGEN											
	ANZAHL	1000 M3		1 O. 2	3 O. M.		MILL. DM	ANZAHL	1000 M3	ANZAHL	1000 M2	MILL. DM	ANZAHL		
DEUTSCHLAND															
1995	207958	264151	524606	205165	312481	46332	9678	111030	39019	222305	15330	1159	37551	62166	602757
1996	191577	243754	485249	188802	292173	43095	9079	106728	37335	207075	13595	1056	34514	56194	559488
1997	212466	255995	501120	211056	285586	45668	9781	113353	39239	212828	14446	1102	36026	60386	578179
1998	215832	234458	432237	220611	208400	42046	9548	103585	38967	207392	11511	892	34088	54861	500690
1999	229014	231539	406567	237331	167314	41814	9891	101538	40473	208257	9980	776	34838	51305	472638
2000P	220809	217569	368541	229727	136443	39258	9850	95167	39312	208878	8794	743	34370	48094	423062
FRUEHERES BUNDES- GEBIET															
1995	167471	222120	433723	164101	263439	38458	7890	92592	31093	152199	10341	792	26121	42334	498543
1996	143459	188884	359836	141864	213958	32701	6825	81621	29993	143563	8587	696	24381	38115	416122
1997	154732	188939	345668	156130	186385	32984	7038	82744	31488	152743	9115	725	26107	42279	400350
1998	162869	185025	325053	167322	155387	32545	7500	81376	32539	158584	7947	652	26055	40414	372243
1999	178574	191674	325967	185257	139282	34056	8217	84018	34450	167059	7617	625	28186	38997	363773
2000P	175542	182839	299760	182911	115397	32476	8378	80085	33637	172445	7030	606	28503	38051	336764
NEUE LAENDER UND BERLIN - OST															
1995	40487	42031	90883	41064	49042	7874	1788	18438	7926	70106	4989	368	11430	19832	104214
1996	48118	54869	125413	46938	78215	10393	2254	25107	7342	63513	5008	360	10133	18079	143366
1997	57674	66996	155452	54926	99201	12684	2743	30608	7751	60085	5331	377	9919	18106	177829
1998	52963	49433	107184	53289	53013	9501	2048	22209	6428	48808	3564	241	8033	14447	128447
1999	50440	39865	80600	52074	28032	7758	1674	17521	6023	41198	2363	166	6651	12308	102865
2000P	45267	34730	68781	46816	21046	6782	1472	15082	5675	36433	1764	137	5867	10043	86298

*) VERANSCHLAGTE KOSTEN DES BAUWERKES JE M3 RAUMINHALT UND JE M2 WOHNFLAECHE IN WOHNUNGS- GEBAEUDEN BZW. NUTZFLAECHE IN NICHTWOHN- GEBAEUDEN ZUM ZEITPUNKT DER BAUGENEHMIGUNG.

1) OHNE WOHNHEIME.
2) EINSCHL. BAUMASSNAHMEN AN BESTEHENDEN GEBAEUDEN.

BAUTAETIGKEIT
2 BAUGENEHMIGUNGEN
2.1 MONATLICHE ENTWICKLUNG

DEUTSCHLAND

MONAT	INSGESAMT (EINSCHL. BAUMASSNAHMEN AN BESTEHENDEN GEBAEUDEN)								
	GEBAEUDE/ BAUMASS- NAHMEN	NUTZ- FLAECHE	WOHNUNGEN		SONST. WOHNHEINHEITEN		WOHN- RAEUME	VERANSCHLAGTE KOSTEN DES BAUMERKES	
			INS- GESAMT	WOHN- FLAECHE	INS- GESAMT	WOHN- FLAECHE			
									ANZAHL
	ANZAHL	1 000 M2	ANZAHL	1 000 M2	ANZAHL	1 000 M2	ANZAHL	1 000 DM	
WOHN- UND NICHTWOHNGBAEUDE									
1999	SEPTEMBER	32 957	4 447	36 913	4 055	243	14	178 581	15 762 057
	OKTOBER	33 072	4 442	37 251	4 115	16	5	180 883	14 948 465
	NOVEMBER	29 259	4 086	33 795	3 646	378	12	160 830	14 172 065
	DEZEMBER	29 691	4 144	37 343	3 930	429	12	172 659	14 808 749
2000	JANUAR	27 343	3 382	30 787	3 475	63	8	155 564	12 972 523
	FEBRUAR	26 626	3 474	28 578	3 274	230	16	145 962	12 301 187
	MAERZ	31 535	4 461	34 039	3 885	472	13	174 812	14 829 419
	APRIL	26 733	3 564	28 024	3 244	199	7	144 628	12 696 607
	MAI	31 134	4 427	31 913	3 670	369	16	163 200	14 455 827
	JUNI	28 614	4 197	30 013	3 398	362	19	151 381	13 967 625
	JULI	30 311	4 387	30 789	3 543	199	11	159 141	14 120 429
	AUGUST	29 426	4 618	30 014	3 421	263	8	153 602	13 716 204
	SEPTEMBER	26 139	4 264	27 651	3 083	418	13	138 680	13 386 569
	OKTOBER	24 808	3 887	25 855	2 916	532	18	131 511	11 954 109
	NOVEMBER	23 287	4 021	24 883	2 784	223	8	124 193	11 909 055
	DEZEMBER	23 179	3 935	25 962	2 861	318	13	128 635	12 314 486
2001	JANUAR	20 059	3 223	21 070	2 377	122	7	105 620	10 285 162
	FEBRUAR	21 723	3 604	23 522	2 653	211	9	118 681	11 168 541
	MAERZ	25 596	4 151	26 036	3 027	184	8	135 927	12 900 961
	APRIL	24 495	3 974	25 009	2 889	222	7	128 276	12 465 237
	MAI	28 146	4 284	28 129	3 309	268	14	146 508	13 685 544
	JUNI	26 828	4 043	26 403	3 118	258	9	136 538	12 559 294
	JULI	29 000	4 777	28 398	3 342	644	22	148 009	14 119 797
	AUGUST	26 340	4 143	25 492	2 988	430	14	134 001	12 556 389
	SEPTEMBER	23 107	3 596	22 040	2 616	612	25	116 335	10 352 853
WOHNGBAEUDE									
1999	SEPTEMBER	27 326	783	35 805	3 969	175	12	174 831	9 706 738
	OKTOBER	27 579	815	36 410	4 041	-12	3	177 791	9 796 865
	NOVEMBER	24 288	673	32 992	3 579	331	10	157 742	8 641 794
	DEZEMBER	24 991	734	36 634	3 876	361	11	170 469	9 386 155
2000	JANUAR	23 076	695	30 218	3 421	214	11	153 570	8 387 838
	FEBRUAR	22 233	678	27 909	3 217	192	13	143 483	7 999 475
	MAERZ	26 346	784	33 444	3 829	415	11	172 611	9 453 249
	APRIL	22 149	661	27 270	3 178	181	6	141 925	7 853 813
	MAI	25 406	708	31 376	3 617	245	13	160 913	8 924 107
	JUNI	23 331	691	28 988	3 319	321	15	147 636	8 064 346
	JULI	24 708	676	30 141	3 477	161	10	156 669	8 410 779
	AUGUST	23 627	680	29 406	3 364	225	6	151 079	8 173 503
	SEPTEMBER	20 830	600	27 022	3 036	376	11	136 573	7 359 653
	OKTOBER	19 749	561	25 098	2 859	273	14	128 876	7 000 498
	NOVEMBER	18 500	502	24 109	2 720	170	7	121 746	6 593 930
	DEZEMBER	18 652	543	25 208	2 804	302	10	126 324	6 781 841
2001	JANUAR	16 153	456	20 727	2 342	115	7	104 355	5 732 457
	FEBRUAR	17 494	513	22 910	2 603	205	8	116 690	6 388 749
	MAERZ	20 633	649	25 513	2 979	189	8	133 822	7 391 310
	APRIL	19 925	591	24 495	2 847	254	9	126 533	7 067 758
	MAI	23 121	695	27 598	3 263	292	14	144 762	7 977 756
	JUNI	21 995	642	25 735	3 059	242	9	134 257	7 430 591
	JULI	23 603	677	27 681	3 282	624	22	145 577	8 040 127
	AUGUST	21 424	632	24 392	2 939	465	14	132 058	7 149 522
	SEPTEMBER	18 693	533	21 739	2 575	380	18	114 635	6 314 437
NICHTWOHNGBAEUDE									
1999	SEPTEMBER	5 631	3 664	1 108	86	68	2	3 750	6 055 319
	OKTOBER	5 493	3 627	841	74	28	1	3 092	5 151 600
	NOVEMBER	4 971	3 414	803	67	47	1	3 088	5 530 271
	DEZEMBER	4 700	3 410	709	54	68	1	2 190	5 422 594
2000	JANUAR	4 267	2 687	569	54	-151	-3	1 994	4 584 685
	FEBRUAR	4 393	2 797	669	56	38	3	2 479	4 301 712
	MAERZ	5 189	3 678	595	56	57	2	2 201	5 376 170
	APRIL	4 584	2 304	754	66	18	1	2 703	4 842 794
	MAI	5 728	3 719	537	53	124	3	2 287	5 531 720
	JUNI	5 283	3 506	1 025	79	41	5	3 745	5 903 279
	JULI	5 603	3 711	648	86	38	2	2 472	5 709 650
	AUGUST	5 799	3 938	608	57	38	2	2 523	5 542 701
	SEPTEMBER	5 309	3 664	629	47	42	2	2 107	6 026 916
	OKTOBER	5 059	3 326	757	57	259	5	2 635	4 953 611
	NOVEMBER	4 787	3 519	774	64	53	2	2 447	5 315 125
	DEZEMBER	4 527	3 392	754	57	16	3	2 311	5 532 645
2001	JANUAR	3 906	2 767	349	35	7	-0	1 265	4 552 705
	FEBRUAR	4 229	3 092	612	50	6	0	1 991	4 779 792
	MAERZ	4 963	3 502	523	49	-5	-0	2 105	5 509 651
	APRIL	4 570	3 383	514	42	-32	-2	1 743	5 397 479
	MAI	5 025	3 589	531	46	-24	-1	1 746	5 707 788
	JUNI	4 839	3 402	668	59	16	1	2 281	5 128 703
	JULI	5 397	4 100	717	60	20	1	2 432	5 079 670
	AUGUST	4 916	3 512	500	49	-35	1	1 943	5 406 867
	SEPTEMBER	4 414	3 063	301	42	232	7	1 700	4 638 416

BAUTAETIGKEIT
2. BAUGENEHMIGUNGEN
2.1 MONATLICHE ENTWICKLUNG

DEUTSCHLAND

MONAT	ERRICHTUNG NEUER GEBAEUDE									
	GEBAEUDE	RAUM- INHALT	NUTZ- FLAECHE	WOHNUNGEN		SONST. WOHNEINHEITEN		WOHN- RAEUME	VERANSCHL. KOSTEN DES BAUWERKES	
				INS- GESAMT	WOHN- FLAECHE	INS- GESAMT	WOHN- FLAECHE			
				ANZAHL	1 000 M2	ANZAHL	1 000 M2			ANZAHL
WOHN- UND NICHTWOHNGBAEUDE										
1999	SEPTEMBER	23 647	39 094	4 113	32 729	3 536	302	14	158 896	13 264 887
	OKTOBER	24 334	39 972	4 138	33 423	3 626	101	5	162 294	12 633 665
	NOVEMBER	21 300	37 139	3 811	30 233	3 195	210	7	143 281	12 096 781
	DEZEMBER	21 869	36 546	3 903	33 447	3 454	373	11	154 758	12 516 386
2000	JANUAR	19 985	30 874	3 076	27 663	3 049	330	13	139 261	10 850 134
	FEBRUAR	19 437	30 693	3 106	25 423	2 854	322	14	130 240	10 247 587
	MAERZ	22 755	38 264	4 124	30 550	3 395	425	11	155 132	12 554 713
	APRIL	18 843	31 159	3 317	25 110	2 795	257	8	127 758	10 697 939
	MAI	21 694	38 780	4 109	28 590	3 180	341	10	144 119	12 064 055
	JUNI	19 610	35 435	3 895	26 797	2 937	290	15	133 068	11 601 032
	JULI	20 994	36 231	3 994	27 372	3 047	176	5	139 375	11 601 347
	AUGUST	20 472	36 375	4 059	26 926	2 964	266	7	135 216	11 424 156
	SEPTEMBER	18 281	34 763	3 892	24 749	2 681	372	11	122 783	11 200 829
	OKTOBER	17 425	31 742	3 576	23 020	2 539	447	11	115 976	9 935 817
	NOVEMBER	16 486	32 147	3 595	22 523	2 412	290	8	110 269	9 907 848
	DEZEMBER	16 720	32 408	3 621	23 304	2 515	430	13	115 092	10 304 203
2001	JANUAR	13 953	25 856	2 959	18 702	2 063	120	3	93 642	8 459 746
	FEBRUAR	15 532	29 996	3 266	21 359	2 335	159	4	106 181	9 198 995
	MAERZ	18 147	33 307	3 698	23 609	2 668	161	5	120 819	10 834 871
	APRIL	16 885	32 250	3 556	22 504	2 500	179	6	113 058	10 141 933
	MAI	19 330	36 156	3 879	25 404	2 866	304	13	129 286	10 995 223
	JUNI	18 502	34 109	3 706	23 873	2 707	236	8	120 905	10 531 320
	JULI	19 847	38 426	4 371	25 340	2 866	582	19	130 094	11 620 426
	AUGUST	18 043	33 206	3 763	22 767	2 579	431	13	117 809	10 515 260
	SEPTEMBER	15 758	29 180	3 229	19 956	2 259	506	20	102 764	9 053 799
WOHNGBAEUDE										
1999	SEPTEMBER	19 988	19 091	875	31 777	3 458	236	12	155 513	8 337 669
	OKTOBER	20 707	19 531	895	32 767	3 568	100	5	159 808	8 470 247
	NOVEMBER	18 078	17 114	751	29 627	3 140	210	7	141 045	7 486 208
	DEZEMBER	18 829	18 607	834	32 855	3 410	368	11	152 917	8 155 711
2000	JANUAR	17 291	16 671	762	27 125	3 001	328	12	137 246	7 288 224
	FEBRUAR	16 574	15 746	746	24 853	2 808	283	12	128 121	6 895 261
	MAERZ	19 322	18 676	864	29 973	3 343	356	9	152 990	8 180 216
	APRIL	15 771	15 246	736	24 456	2 740	219	7	125 407	6 673 539
	MAI	17 897	17 373	781	28 103	3 132	259	9	142 027	7 556 790
	JUNI	16 165	15 775	746	25 848	2 866	218	11	129 598	6 886 856
	JULI	17 352	16 380	753	26 709	2 985	94	4	136 728	7 147 567
	AUGUST	16 732	16 084	757	26 290	2 909	237	6	132 686	6 930 054
	SEPTEMBER	14 884	14 580	667	24 271	2 644	345	10	121 029	6 325 166
	OKTOBER	14 116	13 695	643	22 353	2 487	196	6	113 523	6 001 126
	NOVEMBER	13 379	12 886	590	21 810	2 357	240	7	108 042	5 591 149
	DEZEMBER	13 720	13 400	610	22 625	2 462	276	9	112 647	5 806 205
2001	JANUAR	11 570	11 174	524	18 314	2 026	115	3	92 225	4 872 058
	FEBRUAR	12 815	12 731	569	20 824	2 292	159	4	104 263	5 577 084
	MAERZ	14 916	14 743	694	23 107	2 621	160	5	118 764	6 390 253
	APRIL	13 967	13 718	659	22 015	2 462	179	6	111 392	6 011 311
	MAI	16 051	15 691	752	24 929	2 823	296	13	127 464	6 792 481
	JUNI	15 326	14 707	700	23 266	2 657	181	6	118 802	6 359 037
	JULI	16 335	15 666	748	24 706	2 815	562	18	127 881	6 825 512
	AUGUST	14 893	14 156	688	22 322	2 538	428	13	116 075	6 092 596
	SEPTEMBER	12 908	12 313	583	19 612	2 222	278	13	100 984	5 367 456
NICHTWOHNGBAEUDE										
1999	SEPTEMBER	3 659	20 003	3 239	952	77	66	2	3 383	4 927 218
	OKTOBER	3 627	20 441	3 244	656	58	1	0	2 486	4 163 418
	NOVEMBER	3 222	20 025	3 060	606	55	-	-	2 236	4 610 573
	DEZEMBER	3 040	17 939	3 069	592	45	5	0	1 841	4 360 675
2000	JANUAR	2 694	14 203	2 314	538	49	2	0	2 015	3 561 910
	FEBRUAR	2 863	14 947	2 360	570	47	39	2	2 119	3 352 326
	MAERZ	3 433	19 589	3 260	577	52	69	2	2 142	4 374 497
	APRIL	3 072	15 913	2 581	654	55	38	1	2 351	4 024 400
	MAI	3 797	21 407	3 328	487	48	82	2	2 092	4 507 265
	JUNI	3 445	19 660	3 149	949	71	72	5	3 470	4 714 176
	JULI	3 642	19 851	3 242	663	62	82	2	2 647	4 453 780
	AUGUST	3 740	20 291	3 301	636	55	29	1	2 530	4 434 102
	SEPTEMBER	3 397	20 183	3 225	478	38	27	1	1 754	4 875 663
	OKTOBER	3 309	18 047	2 934	667	52	251	5	2 453	3 934 691
	NOVEMBER	3 107	19 261	3 005	713	55	50	1	2 227	4 316 699
	DEZEMBER	3 000	19 008	3 011	679	52	154	4	2 445	4 497 998
2001	JANUAR	2 383	14 682	2 435	388	37	5	0	1 417	3 587 688
	FEBRUAR	2 717	17 265	2 697	535	44	-	-	1 918	3 621 911
	MAERZ	3 291	18 564	3 004	502	47	1	0	2 055	4 444 618
	APRIL	2 918	18 532	2 897	489	38	-	-	1 666	4 130 622
	MAI	3 279	20 465	3 127	475	43	8	0	1 822	4 202 742
	JUNI	3 176	19 402	3 006	607	51	55	2	2 103	4 172 283
	JULI	3 512	22 780	3 622	634	51	20	0	2 213	4 794 914
	AUGUST	3 150	19 050	3 075	445	41	3	0	1 734	4 422 464
	SEPTEMBER	2 850	16 867	2 646	344	37	228	7	1 780	3 686 343

BAUTAETIGKEIT
2 BAUGENEHMIGUNGEN
2.1 MONATLICHE ENTWICKLUNG
FRUEHERES BUNDESGBIET

MONAT	INSGESAMT (EINSCHL. BAUMASSNAHMEN AN BESTEHENDEN GEBAEUDEN)							
	GEBAEUDE/ BAUMASS- NAHMEN	NUTZ- FLAECHE	WOHNUNGEN		SONST. WOHN-EINHEITEN		WOHN- RAEUME	VERANSCHLAGTE KOSTEN DES BAUWERKES
			INS- GESAMT	WOHN- FLAECHE	INS- GESAMT	WOHN- FLAECHE		
	ANZAHL	1 000 M2	ANZAHL	1 000 M2	ANZAHL	1 000 M2	ANZAHL	1 000 DM
WOHN- UND NICHTWOHN- GEBAEUDE								
1999 SEPTEMBER	25 825	3 806	28 801	3 255	174	12	141 646	12 721 732
OKTOBER	26 831	3 817	30 234	3 407	81	5	148 557	12 335 163
NOVEMBER	23 055	3 546	26 472	2 918	207	6	127 477	11 260 176
DEZEMBER	22 500	3 258	28 408	3 071	198	7	133 448	11 203 269
2000 JANUAR	22 489	2 871	25 449	2 916	-120	2	130 464	10 428 905
FEBRUAR	21 540	2 972	22 944	2 699	105	8	120 559	10 071 328
MAERZ	25 826	3 845	27 879	3 241	411	10	145 773	12 266 341
APRIL	21 574	3 002	22 692	2 655	198	6	119 131	9 928 414
MAI	25 246	3 864	25 903	3 035	343	11	135 066	12 094 751
JUNI	22 987	3 681	23 803	2 758	231	12	122 459	11 454 964
JULI	24 727	3 778	24 976	2 926	219	10	131 052	11 549 015
AUGUST	23 693	3 951	24 064	2 796	263	8	124 972	11 371 321
SEPTEMBER	21 288	3 605	22 612	2 570	284	9	115 598	10 738 118
OKTOBER	20 374	3 265	21 069	2 430	297	13	108 948	9 832 536
NOVEMBER	18 898	3 415	20 562	2 315	263	7	103 567	9 843 609
DEZEMBER	18 340	3 316	20 348	2 307	284	12	103 801	9 895 053
2001 JANUAR	16 422	2 838	17 594	2 010	39	6	89 392	8 724 687
FEBRUAR	18 154	3 131	19 725	2 259	173	7	101 019	9 526 747
MAERZ	21 660	3 746	22 260	2 622	2	1	117 061	11 337 974
APRIL	19 684	3 397	20 311	2 381	165	6	105 678	10 389 245
MAI	23 434	3 838	23 800	2 810	182	11	124 391	11 859 124
JUNI	21 821	3 531	21 781	2 603	202	6	114 778	10 488 981
JULI	23 748	4 225	23 572	2 810	388	13	124 572	11 955 756
AUGUST	21 560	3 618	20 316	2 489	304	10	111 719	10 751 933
SEPTEMBER	18 795	3 193	18 098	2 182	515	21	97 658	9 318 242
WOHN- GEBAEUDE								
1999 SEPTEMBER	21 148	705	28 034	3 188	146	12	138 861	7 807 206
OKTOBER	22 204	752	29 609	3 349	109	5	146 160	8 157 093
NOVEMBER	18 857	602	25 925	2 862	207	6	124 925	6 913 705
DEZEMBER	18 799	658	27 829	3 027	197	7	131 713	7 361 626
2000 JANUAR	18 849	637	25 022	2 875	32	5	128 907	7 018 087
FEBRUAR	17 843	632	22 503	2 658	110	6	118 733	6 629 067
MAERZ	21 354	725	27 330	3 190	342	9	143 730	7 932 471
APRIL	17 615	606	22 007	2 595	179	6	116 658	6 404 768
MAI	20 372	640	25 474	2 991	220	8	133 068	7 337 106
JUNI	18 477	618	22 939	2 694	236	12	119 396	6 545 013
JULI	19 908	625	24 436	2 870	205	9	128 885	6 969 015
AUGUST	18 739	604	23 558	2 747	225	6	122 792	6 729 274
SEPTEMBER	16 797	549	22 101	2 530	260	8	113 846	6 134 823
OKTOBER	16 002	525	20 383	2 377	177	11	106 644	5 876 506
NOVEMBER	14 853	480	19 930	2 264	213	6	101 586	5 467 475
DEZEMBER	14 661	496	19 782	2 260	268	9	101 875	5 451 012
2001 JANUAR	13 117	423	17 251	1 974	32	6	88 103	4 861 046
FEBRUAR	14 515	469	19 357	2 224	168	7	99 693	5 506 555
MAERZ	17 346	602	21 841	2 580	4	1	115 289	6 407 017
APRIL	15 832	535	19 865	2 345	212	8	104 197	5 886 380
MAI	19 013	635	23 401	2 770	206	12	122 947	6 823 103
JUNI	17 668	574	21 148	2 550	241	7	112 053	6 234 951
JULI	19 182	619	23 011	2 759	390	13	122 647	6 808 437
AUGUST	17 348	573	20 484	2 445	340	10	110 017	6 014 210
SEPTEMBER	15 038	481	17 840	2 145	283	14	96 138	5 297 982
NICHTWOHN- GEBAEUDE								
1999 SEPTEMBER	4 677	3 101	767	66	28	1	2 785	4 914 526
OKTOBER	4 627	3 065	625	58	-28	-1	2 397	4 178 070
NOVEMBER	4 198	2 944	647	56	-	-	2 552	4 346 471
DEZEMBER	3 701	2 600	579	44	1	-0	1 735	3 841 643
2000 JANUAR	3 640	2 234	427	41	-152	-3	1 557	3 410 818
FEBRUAR	3 697	2 340	441	41	-5	2	1 826	3 442 261
MAERZ	4 472	3 120	549	51	69	1	2 043	4 333 870
APRIL	3 959	2 396	685	60	19	1	2 473	3 523 646
MAI	4 874	3 225	429	45	123	3	1 998	4 757 645
JUNI	4 510	3 063	864	64	-5	0	3 063	4 909 951
JULI	4 819	3 154	540	56	14	1	2 167	4 580 000
AUGUST	4 954	3 347	506	49	38	2	2 180	4 642 047
SEPTEMBER	4 491	3 056	511	40	24	1	1 752	4 603 295
OKTOBER	4 372	2 740	686	53	120	2	2 304	3 956 030
NOVEMBER	4 045	2 935	632	51	50	1	1 981	4 376 134
DEZEMBER	3 679	2 820	566	47	16	3	1 926	4 444 041
2001 JANUAR	3 305	2 414	343	36	7	-0	1 289	3 863 641
FEBRUAR	3 639	2 662	368	35	5	0	1 326	4 020 192
MAERZ	4 314	3 144	419	42	-2	-0	1 792	4 930 957
APRIL	3 852	2 861	446	36	-47	-2	1 481	4 502 865
MAI	4 421	3 203	399	40	-24	-1	1 444	5 036 021
JUNI	4 153	2 957	633	53	-39	-1	2 125	4 254 030
JULI	4 566	3 606	561	51	-2	-0	1 925	5 147 319
AUGUST	4 212	3 045	432	44	-36	1	1 702	4 737 723
SEPTEMBER	3 757	2 713	258	37	232	7	1 520	4 020 260

BAUTAETIGKEIT
2 BAUGENEHMIGUNGEN
2.1 MONATLICHE ENTWICKLUNG
FRUEHERES BUNDESGBIET

MONAT	ERRICHTUNG NEUER GEBAEUDE									
	GEBAEUDE	RAUM- INHALT	NUTZ- FLAECHE	WOHNUNGEN		SONST. WOHNEINHEITEN		WOHN- RAEUME	VERANSHL. KOSTEN DES BAUWERKES	
				INS- GESAMT	WOHN- FLAECHE	INS- GESAMT	WOHN- FLAECHE			
				ANZAHL	1 000 M2	ANZAHL	1 000 M2			ANZAHL
WOHN- UND NICHTWOHNGBAEUDE										
1999	SEPTEMBER	18 527	32 753	3 479	26 155	2 880	235	12	127 518	10 953 657
	OKTOBER	19 840	33 590	3 508	27 731	3 052	93	5	135 057	10 617 189
	NOVEMBER	16 851	31 385	3 250	24 076	2 594	154	5	114 860	9 851 044
	DEZEMBER	16 643	28 265	3 004	26 129	2 748	240	8	121 461	9 728 673
2000	JANUAR	16 561	26 232	2 578	23 138	2 590	179	7	117 604	8 898 664
	FEBRUAR	15 772	26 029	2 635	20 786	2 387	190	9	107 909	8 631 362
	MAERZ	18 652	32 410	3 502	25 472	2 873	350	9	130 569	10 619 478
	APRIL	15 275	25 117	2 733	20 529	2 324	256	7	105 815	8 512 422
	MAI	17 563	33 490	3 546	23 485	2 659	254	7	119 999	10 374 319
	JUNI	15 766	29 863	3 374	21 653	2 417	192	9	108 735	9 769 919
	JULI	17 067	30 911	3 400	22 544	2 547	159	5	115 630	9 687 712
	AUGUST	16 497	30 837	3 479	21 859	2 446	260	7	110 854	9 717 926
	SEPTEMBER	14 983	29 269	3 264	20 612	2 267	256	8	103 325	9 185 282
	OKTOBER	14 360	26 296	2 966	19 173	2 148	241	7	97 361	8 272 758
	NOVEMBER	13 483	26 611	2 994	18 975	2 049	248	6	93 127	8 389 127
	DEZEMBER	13 495	26 940	3 031	18 816	2 076	407	12	94 625	8 560 857
2001	JANUAR	11 506	22 313	2 586	15 884	1 767	77	2	79 991	7 329 101
	FEBRUAR	12 990	25 625	2 801	18 179	2 012	155	4	91 265	7 995 654
	MAERZ	15 513	29 640	3 291	20 493	2 340	40	1	105 689	9 702 300
	APRIL	13 573	26 651	2 984	18 342	2 080	143	5	93 448	8 521 335
	MAI	16 111	32 021	3 469	21 561	2 459	247	11	110 408	9 696 432
	JUNI	15 138	29 661	3 219	19 890	2 285	176	6	101 672	8 963 640
	JULI	16 375	33 124	3 821	21 277	2 447	304	9	110 226	10 067 437
	AUGUST	14 814	28 607	3 247	18 837	2 172	319	9	98 957	9 170 271
	SEPTEMBER	12 916	25 484	2 853	16 565	1 909	504	20	86 932	7 934 463
WOHNGBAEUDE										
1999	SEPTEMBER	15 457	15 829	739	25 479	2 821	207	12	125 038	6 920 082
	OKTOBER	16 751	16 664	775	27 222	3 004	92	5	133 016	7 245 453
	NOVEMBER	14 098	14 112	630	23 598	2 549	154	5	113 086	6 182 033
	DEZEMBER	14 243	15 089	692	25 646	2 713	239	8	120 002	6 639 185
2000	JANUAR	14 248	14 374	666	22 771	2 556	178	7	116 132	6 282 798
	FEBRUAR	13 320	13 399	652	20 417	2 352	151	6	106 360	5 886 741
	MAERZ	15 643	16 021	749	24 965	2 826	282	7	128 650	7 034 162
	APRIL	12 604	12 842	627	19 926	2 274	218	6	103 626	5 653 439
	MAI	14 314	14 684	665	23 068	2 616	172	6	118 133	6 424 704
	JUNI	12 796	13 135	633	20 787	2 353	185	9	105 683	5 729 282
	JULI	13 912	13 869	651	21 945	2 491	94	4	113 217	6 071 422
	AUGUST	13 258	13 478	643	21 358	2 400	231	6	108 756	5 896 324
	SEPTEMBER	12 090	12 499	581	20 204	2 234	233	7	101 822	5 423 312
	OKTOBER	11 465	11 696	558	18 575	2 101	121	4	95 250	5 152 335
	NOVEMBER	10 849	11 072	517	18 354	2 001	198	5	91 246	4 827 813
	DEZEMBER	10 981	11 207	516	18 308	2 034	253	8	92 649	4 884 210
2001	JANUAR	9 472	9 674	458	15 515	1 732	72	2	78 655	4 251 759
	FEBRUAR	10 619	11 121	498	17 778	1 978	155	4	89 816	4 894 101
	MAERZ	12 671	13 084	619	20 085	2 299	40	1	103 934	5 697 382
	APRIL	11 115	11 580	564	17 919	2 047	143	5	92 020	5 122 703
	MAI	13 191	13 631	661	21 170	2 420	239	11	108 778	5 938 054
	JUNI	12 357	12 558	599	19 315	2 240	175	6	99 767	5 479 904
	JULI	13 382	13 509	650	20 787	2 404	304	9	108 479	5 926 894
	AUGUST	12 082	12 090	595	18 451	2 135	319	9	97 450	5 240 289
	SEPTEMBER	10 480	10 542	503	16 276	1 877	276	13	85 355	4 641 007
NICHTWOHNGBAEUDE										
1999	SEPTEMBER	3 070	16 924	2 740	676	59	28	1	2 480	4 033 575
	OKTOBER	3 089	16 926	2 733	509	48	1	0	2 041	3 371 736
	NOVEMBER	2 753	17 273	2 620	478	45	-	-	1 774	3 669 011
	DEZEMBER	2 400	13 176	2 312	483	36	1	-	1 459	3 089 488
2000	JANUAR	2 313	11 858	1 912	367	35	1	0	1 472	2 615 866
	FEBRUAR	2 452	12 630	1 983	369	35	39	2	1 549	2 744 621
	MAERZ	3 009	16 389	2 754	507	47	68	1	1 919	3 585 316
	APRIL	2 671	12 275	2 105	603	50	38	1	2 189	2 858 983
	MAI	3 249	18 806	2 882	417	42	82	2	1 866	3 949 615
	JUNI	2 970	16 728	2 741	866	64	7	0	3 052	4 040 637
	JULI	3 155	17 042	2 749	599	56	65	1	2 413	3 616 290
	AUGUST	3 239	17 359	2 836	501	46	29	1	2 098	3 821 002
	SEPTEMBER	2 893	16 770	2 683	408	33	23	1	1 503	3 761 970
	OKTOBER	2 895	14 600	2 408	598	47	120	2	2 111	3 119 823
	NOVEMBER	2 634	15 539	2 478	621	48	50	1	1 881	3 561 314
	DEZEMBER	2 514	15 733	2 515	508	42	154	4	1 976	3 676 647
2001	JANUAR	2 034	12 639	2 128	369	36	5	0	1 336	3 077 342
	FEBRUAR	2 371	14 504	2 303	401	34	-	-	1 449	3 101 553
	MAERZ	2 842	16 556	2 673	408	41	-	-	1 755	4 004 918
	APRIL	2 458	15 071	2 420	423	33	-	-	1 428	3 398 632
	MAI	2 920	18 390	2 808	391	40	8	0	1 630	3 759 378
	JUNI	2 781	17 103	2 620	575	45	1	0	1 905	3 483 736
	JULI	2 993	19 615	3 171	490	42	-	-	1 747	4 140 543
	AUGUST	2 732	16 517	2 652	386	37	-	-	1 507	3 929 982
	SEPTEMBER	2 436	14 942	2 350	289	32	228	7	1 577	3 293 456

BAUTAETIGKEIT
2 BAUGENEHMIGUNGEN
2.1 MONATLICHE ENTWICKLUNG

NEUE LAENDER UND BERLIN-OST

MONAT	INSGESAMT (EINSCHL. BAUMASSNAHMEN AN BESTEHENDEN GEBAEUDEN)							
	GEBAEUDE/ BAUMASS- NAHMEN	NUTZ- FLAECHE	WOHNUNGEN		SONST. WOHN-EINHEITEN		WOHN- RAEUME	VERANSCHLAGTE KOSTEN DES BAUWERKES
			INS- GESAMT	WOHN- FLAECHE	INS- GESAMT	WOHN- FLAECHE		
	ANZAHL	1 000 M2	ANZAHL	1 000 M2	ANZAHL	1 000 M2	ANZAHL	1 000 DM
WOHN- UND NICHTWOHN-GEBAEUDE								
1999 SEPTEMBER	7 132	641	8 112	800	69	2	36 935	3 040 325
OKTOBER	6 241	625	7 017	708	-65	-0	32 326	2 613 302
NOVEMBER	6 204	541	7 323	728	171	6	33 353	2 911 889
DEZEMBER	7 191	887	8 935	859	231	6	39 211	3 605 480
2000 JANUAR	4 854	511	5 338	559	183	7	25 100	2 543 618
FEBRUAR	5 086	502	5 634	574	125	8	25 403	2 229 859
MAERZ	5 709	616	6 180	644	61	3	29 039	2 563 078
APRIL	5 159	562	5 332	589	1	0	25 497	2 768 193
MAI	5 888	563	6 010	635	26	5	28 134	2 361 076
JUNI	5 627	516	6 210	640	131	7	28 922	2 512 661
JULI	5 584	609	5 813	616	-20	2	28 089	2 571 414
AUGUST	5 733	668	5 950	625	-	-	28 630	2 344 883
SEPTEMBER	4 851	659	5 039	513	134	4	23 082	2 648 451
OKTOBER	4 434	622	4 786	486	235	5	22 563	2 121 573
NOVEMBER	4 389	606	4 321	458	-40	1	20 626	2 065 446
DEZEMBER	4 839	619	5 614	563	34	1	24 834	2 419 433
2001 JANUAR	3 637	386	3 476	367	83	2	16 228	1 560 475
FEBRUAR	3 569	474	3 797	394	38	1	17 662	1 641 794
MAERZ	3 936	405	3 776	405	182	7	18 846	1 562 987
APRIL	4 811	577	4 698	508	57	1	22 598	2 075 992
MAI	4 712	446	4 329	499	86	3	22 117	1 826 420
JUNI	5 007	513	4 622	515	56	3	22 360	2 070 313
JULI	5 252	552	4 826	532	256	10	23 437	2 164 041
AUGUST	4 780	526	4 576	499	126	4	22 282	1 804 456
SEPTEMBER	4 312	402	3 942	435	97	4	18 677	1 634 611
WOHN-GEBAEUDE								
1999 SEPTEMBER	6 178	78	7 771	780	29	1	35 970	1 899 532
OKTOBER	5 375	64	6 801	692	-121	-2	31 631	1 639 772
NOVEMBER	5 431	71	7 167	717	124	5	32 817	1 728 089
DEZEMBER	6 192	77	8 805	848	164	4	38 756	2 024 529
2000 JANUAR	4 227	58	5 196	546	182	6	24 663	1 369 751
FEBRUAR	4 390	46	5 406	559	82	7	24 750	1 370 408
MAERZ	4 992	58	6 114	639	73	3	28 881	1 520 778
APRIL	4 534	55	5 263	583	2	0	25 267	1 449 045
MAI	5 034	68	5 902	626	25	5	27 845	1 587 001
JUNI	4 854	73	6 049	625	85	3	28 240	1 519 333
JULI	4 800	51	5 705	607	-44	1	27 784	1 441 764
AUGUST	4 888	76	5 848	617	-	-	28 287	1 444 229
SEPTEMBER	4 033	51	4 921	506	116	3	22 727	1 224 830
OKTOBER	3 747	37	4 715	482	96	3	22 232	1 123 992
NOVEMBER	3 647	23	4 179	456	-43	1	20 160	1 126 455
DEZEMBER	3 991	47	5 426	544	34	1	24 449	1 330 829
2001 JANUAR	3 036	33	3 476	368	83	2	16 252	871 411
FEBRUAR	2 979	44	3 553	379	37	1	16 997	882 194
MAERZ	3 287	48	3 672	399	185	7	18 539	984 293
APRIL	4 093	56	4 630	502	42	1	22 336	1 181 378
MAI	4 108	60	4 197	493	86	3	21 815	1 154 653
JUNI	4 327	68	4 587	509	1	1	22 204	1 195 640
JULI	4 421	58	4 670	523	234	9	22 930	1 231 690
AUGUST	4 076	59	4 508	494	125	4	22 041	1 135 312
SEPTEMBER	3 655	52	3 899	430	97	4	18 497	1 016 455
NICHTWOHN-GEBAEUDE								
1999 SEPTEMBER	954	563	341	20	40	1	965	1 140 793
OKTOBER	866	562	216	16	56	2	695	973 530
NOVEMBER	773	470	156	11	47	1	536	1 183 800
DEZEMBER	999	810	130	11	67	1	455	1 580 951
2000 JANUAR	627	453	142	13	1	0	437	1 173 867
FEBRUAR	696	457	228	15	43	1	653	859 451
MAERZ	717	558	46	5	-12	0	158	1 042 300
APRIL	625	507	69	6	-1	-	230	1 319 148
MAI	854	494	108	9	1	-	289	774 075
JUNI	773	443	161	14	46	4	682	993 328
JULI	784	557	108	9	24	1	305	1 129 650
AUGUST	845	591	102	8	-	-	343	900 654
SEPTEMBER	818	608	118	8	18	1	355	1 423 621
OKTOBER	687	586	71	4	139	3	331	997 581
NOVEMBER	742	583	142	13	3	0	466	938 991
DEZEMBER	848	572	188	10	-	-	385	1 088 604
2001 JANUAR	601	353	-	-1	-	-	-24	689 064
FEBRUAR	590	430	244	15	1	0	665	759 600
MAERZ	649	358	104	7	-3	-	313	578 694
APRIL	718	521	68	6	15	0	262	894 614
MAI	604	385	132	6	-	-	302	671 767
JUNI	680	444	35	6	55	2	156	874 673
JULI	831	495	156	9	22	1	507	932 351
AUGUST	704	467	68	5	1	0	241	669 144
SEPTEMBER	657	350	43	5	-	-	180	618 156

BAUTAETIGKEIT
2. BAUGENEHMIGUNGEN
2.1 MONATLICHE ENTWICKLUNG

NEUE LAENDER UND BERLIN-OST

MONAT		ERRICHTUNG NEUER GEBAEUDE								
		GEBAEUDE	RAUM- INHALT	NUTZ- FLAECHE	WOHNUNGEN		SONST. WOHN-EINHEITEN		WOHN- RAEUME	VERANSCHL. KOSTEN DES BAUWERKES
					INS- GESAMT	WOHN- FLAECHE	INS- GESAMT	WOHN- FLAECHE		
					ANZAHL	1 000 M2	ANZAHL	1 000 M2		
ANZAHL	1 000 M3	1 000 M2	ANZAHL	1 000 M2	ANZAHL	1 000 M2	ANZAHL	1 000 DM		
WOHN- UND NICHTWOHN-GEBAEUDE										
1999	SEPTEMBER	5 120	6 341	634	6 574	656	67	2	31 378	2 311 230
	OKTOBER	4 494	6 382	631	5 692	574	8	1	27 237	2 016 476
	NOVEMBER	4 499	5 754	561	6 157	601	56	2	28 421	2 245 737
	DEZEMBER	5 226	8 281	898	7 318	706	133	3	33 297	2 787 713
2000	JANUAR	3 424	4 642	498	4 525	459	151	6	21 657	1 951 470
	FEBRUAR	3 665	4 664	471	4 637	467	132	5	22 331	1 616 225
	MAERZ	4 103	5 854	622	5 078	522	75	2	24 563	1 935 235
	APRIL	3 568	6 042	584	4 581	470	1	0	21 943	2 185 517
	MAI	4 131	5 290	562	5 105	521	87	3	24 120	1 689 736
	JUNI	3 844	5 572	521	5 144	520	98	6	24 333	1 831 113
	JULI	3 927	5 320	594	4 828	500	17	0	23 745	1 913 635
	AUGUST	3 975	5 538	580	5 067	518	6	0	24 362	1 706 230
	SEPTEMBER	3 298	5 494	628	4 137	415	116	3	19 458	2 015 547
	OKTOBER	3 065	5 446	610	3 847	391	206	4	18 615	1 663 059
	NOVEMBER	3 003	5 536	601	3 548	364	42	2	17 142	1 518 721
	DEZEMBER	3 225	5 468	590	4 488	438	23	1	20 467	1 743 346
2001	JANUAR	2 447	3 543	374	2 818	296	43	1	13 651	1 130 645
	FEBRUAR	2 542	4 371	465	3 180	324	4	0	14 916	1 203 341
	MAERZ	2 634	3 667	407	3 116	327	121	4	15 130	1 132 571
	APRIL	3 312	5 599	572	4 162	420	36	1	19 610	1 620 598
	MAI	3 219	4 135	410	3 843	407	57	2	18 878	1 298 791
	JUNI	3 364	4 448	487	3 983	422	60	2	19 233	1 567 680
	JULI	3 472	5 302	550	4 063	419	278	10	19 868	1 552 989
	AUGUST	3 229	4 599	516	3 930	408	112	4	18 852	1 344 789
	SEPTEMBER	2 842	3 696	376	3 391	350	2	-	15 832	1 119 336
WOHN-GEBAEUDE										
1999	SEPTEMBER	4 531	3 262	136	6 298	637	29	1	30 475	1 417 587
	OKTOBER	3 956	2 867	120	5 545	564	8	1	26 792	1 224 794
	NOVEMBER	3 980	3 002	121	6 029	591	56	2	27 959	1 304 175
	DEZEMBER	4 586	3 518	142	7 209	697	129	3	32 915	1 516 526
2000	JANUAR	3 043	2 297	96	4 354	445	150	6	21 114	1 005 426
	FEBRUAR	3 254	2 347	94	4 436	455	132	5	21 761	1 008 520
	MAERZ	3 679	2 654	115	5 008	517	74	2	24 340	1 146 054
	APRIL	3 167	2 404	109	4 530	466	1	0	21 781	1 020 100
	MAI	3 583	2 689	116	5 035	516	87	3	23 894	1 132 086
	JUNI	3 369	2 640	113	5 061	513	33	1	23 915	1 157 574
	JULI	3 440	2 511	102	4 764	494	-	-	23 511	1 076 145
	AUGUST	3 474	2 606	115	4 932	509	6	0	23 930	1 093 130
	SEPTEMBER	2 794	2 081	86	4 067	410	112	3	19 207	901 854
	OKTOBER	2 651	1 999	84	3 778	386	75	2	18 273	848 191
	NOVEMBER	2 530	1 814	74	3 456	356	42	2	16 796	763 336
	DEZEMBER	2 739	2 193	94	4 317	428	23	1	19 998	921 995
2001	JANUAR	2 098	1 500	67	2 799	294	43	1	13 570	620 299
	FEBRUAR	2 196	1 610	71	3 046	314	4	0	14 447	682 983
	MAERZ	2 245	1 659	76	3 022	322	120	4	14 830	692 871
	APRIL	2 852	2 138	95	4 096	415	36	1	19 372	888 608
	MAI	2 860	2 060	91	3 759	403	57	2	18 686	854 427
	JUNI	2 969	2 149	101	3 951	417	6	0	19 035	879 133
	JULI	2 953	2 157	99	3 919	411	258	9	19 402	898 618
	AUGUST	2 811	2 066	93	3 871	403	109	3	18 625	852 307
	SEPTEMBER	2 428	1 771	80	3 336	345	2	-	15 629	726 449
NICHTWOHN-GEBAEUDE										
1999	SEPTEMBER	589	3 079	498	276	19	38	1	903	893 643
	OKTOBER	538	3 515	511	147	10	-	-	445	791 682
	NOVEMBER	469	2 752	440	128	10	-	-	462	941 562
	DEZEMBER	640	4 763	756	109	9	4	0	382	1 271 187
2000	JANUAR	381	2 345	402	171	14	1	0	543	946 044
	FEBRUAR	411	2 317	377	201	12	-	-	570	607 705
	MAERZ	424	3 200	506	70	5	1	0	223	789 181
	APRIL	401	3 638	475	51	4	-	-	162	1 165 417
	MAI	548	2 601	446	70	5	-	-	226	557 650
	JUNI	475	2 932	408	83	7	65	5	418	673 539
	JULI	487	2 809	492	64	5	17	0	234	837 490
	AUGUST	501	2 932	466	135	9	-	-	432	613 100
	SEPTEMBER	504	3 413	542	70	5	4	0	251	1 113 693
	OKTOBER	414	3 447	526	69	5	131	2	342	814 868
	NOVEMBER	473	3 722	527	92	7	-	-	346	755 385
	DEZEMBER	486	3 275	496	171	10	-	-	469	821 351
2001	JANUAR	349	2 043	307	19	2	-	-	81	510 346
	FEBRUAR	346	2 761	394	134	10	-	-	469	520 358
	MAERZ	389	2 008	331	94	6	1	0	300	439 700
	APRIL	460	3 461	477	66	5	-	-	238	731 990
	MAI	359	2 075	319	84	4	-	-	192	444 364
	JUNI	395	2 299	386	32	6	54	2	198	688 547
	JULI	519	3 145	452	144	9	20	0	466	654 371
	AUGUST	418	2 533	423	59	4	3	0	227	492 482
	SEPTEMBER	414	1 925	296	55	4	-	-	203	392 887

BAUTAETIGKEIT
2 BAUGENEHMIGUNGEN
2.1 MONATLICHE ENTWICKLUNG

DEUTSCHLAND

MONAT	INSGESAMT (EINSCHL. BAUMASSNAHMEN AN BESTEHENDEN GEBAEUDEN)							
	GEBAEUDE/ BAUMASS- NAHMEN	NUTZ- FLAECHE	WOHNUNGEN		SONST. WOHN EINHEITEN		WOHN- RAEUME	VERANSCHLAGTE KOSTEN DES BAUWERKES
			INS- GESAMT	WOHN- FLAECHE	INS- GESAMT	WOHN- FLAECHE		
	ANZAHL	1 000 M2	ANZAHL	1 000 M2	ANZAHL	1 000 M2	ANZAHL	1 000 DM
VON DEN NICHTWOHNGBEBAUEDEN WAREN: DEFFENTLICHE BAUHERREN								
1999 SEPTEMBER	777	402	24	2	65	1	95	1 263 692
OKTOBER	722	356	35	2	-17	-0	57	1 080 850
NOVEMBER	684	349	62	4	42	1	215	1 302 251
DEZEMBER	658	429	132	2	-	-0	112	1 450 583
2000 JANUAR	633	376	70	4	9	1	184	1 281 634
FEBRUAR	577	375	-13	-1	51	2	27	1 059 199
MAERZ	701	357	8	-1	17	1	-24	1 092 909
APRIL	555	364	118	4	27	1	166	1 479 500
MAI	738	384	3	-1	49	1	37	1 089 635
JUNI	698	407	184	9	32	1	456	1 507 004
JULI	750	372	20	0	28	1	26	1 289 459
AUGUST	874	459	67	4	41	2	278	1 121 786
SEPTEMBER	764	435	158	5	33	1	399	1 495 298
OKTOBER	740	376	79	4	152	3	318	1 096 357
NOVEMBER	656	328	167	6	12	1	226	1 055 608
DEZEMBER	637	350	96	5	36	2	255	1 289 680
2001 JANUAR	557	326	8	0	-15	-0	-	1 076 892
FEBRUAR	571	316	107	3	-	-	123	1 057 632
MAERZ	705	419	4	-2	-6	-0	-87	1 336 848
APRIL	675	317	-3	-1	-44	-2	-85	1 129 169
MAI	708	403	18	-1	-3	-0	-99	1 546 153
JUNI	761	412	46	3	-25	-1	99	1 357 152
JULI	772	397	18	-1	1	0	7	1 261 766
AUGUST	767	291	-8	-3	6	0	-105	824 281
SEPTEMBER	656	353	-48	-2	103	3	-26	1 132 167
NICHTDEFFENTLICHE BAUHERREN								
1999 SEPTEMBER	4 854	3 262	1 084	84	3	0	3 655	4 791 627
OKTOBER	4 771	3 271	806	72	45	2	3 035	4 070 750
NOVEMBER	4 287	3 065	741	63	5	0	2 873	4 228 020
DEZEMBER	4 042	2 981	577	52	68	1	2 078	3 972 011
2000 JANUAR	3 634	2 311	499	51	-160	-4	1 810	3 303 051
FEBRUAR	3 816	2 422	682	58	-13	1	2 452	3 242 513
MAERZ	4 488	3 322	587	57	40	1	2 225	4 283 261
APRIL	4 029	2 540	636	61	-9	-0	2 537	3 363 294
MAI	4 990	3 395	534	54	75	2	2 250	4 442 085
JUNI	4 585	3 100	841	70	9	3	3 289	4 396 275
JULI	4 853	3 340	628	65	10	0	2 446	4 420 191
AUGUST	4 925	3 480	541	53	-3	-	2 245	4 420 915
SEPTEMBER	4 545	3 229	471	43	9	1	1 708	4 531 618
OKTOBER	4 319	2 951	678	54	107	2	2 317	3 857 254
NOVEMBER	4 131	3 191	607	58	41	1	2 221	4 259 517
DEZEMBER	3 890	3 042	658	52	-20	1	2 056	4 242 965
2001 JANUAR	3 349	2 440	335	35	22	0	1 265	3 475 713
FEBRUAR	3 658	2 776	505	47	6	0	1 868	3 722 160
MAERZ	4 258	3 082	519	50	1	0	2 192	4 172 803
APRIL	3 895	3 066	517	43	12	0	1 828	4 268 310
MAI	4 317	3 186	513	48	-21	-0	1 845	4 161 635
JUNI	4 072	2 989	622	57	41	2	2 182	3 771 551
JULI	4 625	3 704	699	61	19	0	2 425	4 817 904
AUGUST	4 149	3 221	508	51	-41	1	2 048	4 582 586
SEPTEMBER	3 748	2 710	349	44	129	4	1 726	3 506 249
AUSGEWAELTE INFRASTRUKTURGEBAEUDE								
1999 SEPTEMBER	793	447	61	5	65	1	207	1 331 703
OKTOBER	790	434	58	1	35	1	147	1 166 365
NOVEMBER	709	423	29	3	42	1	153	1 390 298
DEZEMBER	680	460	142	2	-2	-0	77	1 430 612
2000 JANUAR	613	367	74	4	8	1	152	1 221 010
FEBRUAR	586	373	54	3	80	4	299	1 010 997
MAERZ	754	466	-37	-3	72	2	-48	1 272 572
APRIL	621	419	149	7	27	1	268	1 594 021
MAI	751	501	32	3	131	3	253	1 350 057
JUNI	753	482	385	16	23	1	997	1 714 492
JULI	794	496	84	4	28	1	169	1 644 559
AUGUST	890	474	110	4	43	2	335	1 150 564
SEPTEMBER	779	510	227	9	26	1	584	1 812 182
OKTOBER	740	377	155	5	125	2	365	1 110 664
NOVEMBER	731	508	287	12	47	1	569	1 331 368
DEZEMBER	655	482	80	2	154	4	236	1 276 603
2001 JANUAR	606	339	31	4	23	0	121	1 078 308
FEBRUAR	575	329	172	5	-	-	199	1 103 476
MAERZ	708	444	74	4	-6	-0	132	1 329 969
APRIL	673	396	86	3	-41	-2	133	1 204 708
MAI	752	441	108	3	-3	-0	129	1 633 320
JUNI	758	461	260	12	100	3	599	1 441 395
JULI	831	432	221	10	20	0	482	1 387 963
AUGUST	821	472	46	3	-33	1	98	1 237 949
SEPTEMBER	704	383	55	6	219	7	417	1 156 065

BAUTAETIGKEIT
2 BAUGENEHMIGUNGEN
2.1 MONATLICHE ENTWICKLUNG

DEUTSCHLAND

MONAT	ERRICHTUNG NEUER GEBAEUDE									
	GEBAEUDE	RAUM- INHALT	NUTZ- FLAECHE	WOHNUNGEN		SONST. WOHNEINHEITEN		WOHN- RAEUME	VERANSCHL. KOSTEN DES BAUWERKES	
				INS- GESAMT	WOHN- FLAECHE	INS- GESAMT	WOHN- FLAECHE			
				ANZAHL	1 000 M2	ANZAHL	1 000 M2			
VON DEN NICHTWOHNUNGS- UND GEWERBE- UND VERKEHRSGEBÄUDEBAUHERREN:										
1999	SEPTEMBER	445	1 903	342	60	4	65	1	214	876 025
	OKTOBER	376	1 620	302	63	4	-	-	170	743 103
	NOVEMBER	337	1 839	298	54	4	-	-	172	980 715
	DEZEMBER	372	2 113	367	151	4	-	-	199	1 082 186
2000	JANUAR	338	1 833	320	73	5	1	0	206	957 058
	FEBRUAR	314	1 645	289	33	3	26	1	143	782 922
	MAERZ	371	1 825	298	27	2	14	0	101	757 615
	APRIL	305	2 036	317	129	6	38	1	256	1 267 841
	MAI	382	1 734	329	17	1	49	1	118	771 073
	JUNI	363	1 830	351	127	7	65	2	364	1 117 542
	JULI	371	1 692	294	17	2	79	2	165	821 933
	AUGUST	466	1 948	353	137	8	25	1	428	801 842
	SEPTEMBER	410	2 222	372	118	5	25	1	354	1 150 626
	OKTOBER	374	1 914	318	52	3	147	3	283	766 539
	NOVEMBER	353	1 553	279	150	4	12	1	234	781 523
	DEZEMBER	346	1 746	298	122	8	40	2	381	996 023
2001	JANUAR	261	1 461	259	15	2	-	-	58	726 462
	FEBRUAR	291	1 435	255	28	2	-	-	97	625 360
	MAERZ	362	1 850	347	53	4	-	-	149	938 241
	APRIL	332	1 605	262	30	3	-	-	118	686 419
	MAI	354	1 522	278	22	2	8	0	89	724 404
	JUNI	403	1 985	328	61	5	-	-	219	1 013 364
	JULI	368	1 831	312	41	2	-	-	110	828 628
	AUGUST	387	1 303	237	24	1	2	0	47	516 890
	SEPTEMBER	360	1 655	287	21	2	99	3	178	756 266
NICHTOEFFENTLICHE BAUHERREN										
1999	SEPTEMBER	3 214	18 099	2 896	892	73	1	0	3 169	4 051 193
	OKTOBER	3 251	18 818	2 941	593	54	1	0	2 316	3 420 315
	NOVEMBER	2 885	18 190	2 762	552	51	-	-	2 064	3 629 858
	DEZEMBER	2 668	15 826	2 701	441	40	5	0	1 642	3 268 489
2000	JANUAR	2 356	12 370	1 995	465	44	1	0	1 809	2 604 852
	FEBRUAR	2 549	13 298	2 070	537	44	13	2	1 976	2 569 404
	MAERZ	3 062	17 769	2 962	550	50	55	1	2 041	3 618 882
	APRIL	2 767	13 878	2 263	525	49	-	-	2 095	2 756 559
	MAI	3 415	19 678	2 999	470	46	33	1	1 974	3 736 192
	JUNI	3 082	17 831	2 798	822	64	7	3	3 106	3 596 634
	JULI	3 271	18 161	2 949	646	60	3	-	2 482	3 631 847
	AUGUST	3 274	18 345	2 948	499	47	4	0	2 102	3 632 260
	SEPTEMBER	2 987	17 966	2 853	360	34	2	0	1 400	3 725 037
	OKTOBER	2 935	16 135	2 616	615	49	104	2	2 170	3 168 152
	NOVEMBER	2 754	17 705	2 726	563	51	38	1	1 933	3 535 176
	DEZEMBER	2 654	17 262	2 713	557	45	114	2	2 064	3 501 975
2001	JANUAR	2 122	13 226	2 176	373	36	5	0	1 359	2 861 226
	FEBRUAR	2 426	15 834	2 442	507	41	-	-	1 821	2 996 551
	MAERZ	2 869	16 714	2 657	449	43	1	0	1 906	3 506 377
	APRIL	2 586	16 932	2 635	459	36	-	-	1 548	3 444 203
	MAI	2 925	18 942	2 850	453	42	-	-	1 733	3 478 338
	JUNI	2 773	17 418	2 678	546	46	55	2	1 884	3 158 919
	JULI	3 144	20 933	3 311	593	48	20	0	2 103	3 966 286
	AUGUST	2 763	17 750	2 838	421	40	1	0	1 687	3 905 574
	SEPTEMBER	2 490	15 213	2 359	323	35	129	4	1 602	2 930 077
AUSGEWAHLTE INFRASTRUKTURGEBÄUDE										
1999	SEPTEMBER	452	2 274	387	61	5	65	1	227	962 964
	OKTOBER	423	1 941	349	72	5	-	-	210	811 709
	NOVEMBER	370	2 300	369	44	5	-	-	188	1 088 038
	DEZEMBER	379	2 420	405	164	5	-	-	221	1 082 690
2000	JANUAR	318	1 733	312	102	6	-	-	251	900 447
	FEBRUAR	314	1 644	286	88	6	39	2	378	775 872
	MAERZ	376	2 414	395	50	4	69	2	266	917 677
	APRIL	332	2 153	350	162	9	38	1	360	1 308 137
	MAI	393	3 116	433	72	6	79	1	331	1 006 264
	JUNI	388	2 192	414	390	18	65	2	1 118	1 246 069
	JULI	393	2 405	417	70	5	79	2	275	1 175 629
	AUGUST	461	2 125	368	119	7	25	1	387	834 776
	SEPTEMBER	387	3 054	434	168	8	25	1	488	1 423 604
	OKTOBER	366	1 899	318	167	8	120	2	484	811 532
	NOVEMBER	393	2 597	427	292	13	47	1	619	1 031 628
	DEZEMBER	339	2 356	401	63	5	154	4	389	975 069
2001	JANUAR	279	1 578	269	55	5	-	-	198	740 889
	FEBRUAR	282	1 526	259	99	5	-	-	205	635 254
	MAERZ	374	2 016	371	99	9	-	-	319	966 448
	APRIL	338	1 842	308	104	6	-	-	242	791 920
	MAI	361	1 745	313	106	6	8	0	305	814 187
	JUNI	377	2 363	359	280	14	54	2	678	1 064 306
	JULI	422	2 045	338	228	10	20	0	533	894 159
	AUGUST	411	2 523	407	68	5	2	0	238	926 211
	SEPTEMBER	375	1 879	317	77	8	219	7	526	796 618

BAUTAETIGKEIT
2 BAUGENEHMIGUNGEN
2.1 MONATLICHE ENTWICKLUNG
FRUEHERES BUNDESGBIET

MONAT	INSGESAMT (EINSCHL. BAUMASSNAHMEN AN BESTEHENDEN GEBAEUDEN)								
	GEBAEUDE/ BAUMASS- NAHMEN	NUTZ- FLAECHE	WOHNUNGEN		SONST. WOHN-EINHEITEN		WOHN- RAEUME	VERANSCHLAGTE KOSTEN DES BAUMERKES	
			INS- GESAMT	WOHN- FLAECHE	INS- GESAMT	WOHN- FLAECHE			
	ANZAHL	1 000 M2	ANZAHL	1 000 M2	ANZAHL	1 000 M2	ANZAHL	1 000 DM	
VON DEN NICHTWOHNGBEBAEUDEN WAREN: OEFFENTLICHE BAUHERREN									
1999	SEPTEMBER	576	272	4	1	28	1	7	790 744
	OKTOBER	542	254	-1	0	-5	-0	4	721 185
	NOVEMBER	501	224	50	3	-	-	142	635 581
	DEZEMBER	454	240	127	2	1	0	130	836 859
2000	JANUAR	498	271	7	0	8	1	49	781 022
	FEBRUAR	435	214	-17	-1	1	1	-29	654 553
	MAERZ	554	271	1	-1	13	0	-20	707 623
	APRIL	447	259	95	3	23	1	112	704 741
	MAI	588	287	-1	-1	49	1	36	834 652
	JUNI	536	326	108	4	-7	0	177	1 146 945
	JULI	579	255	-7	-2	11	1	-79	746 078
	AUGUST	682	337	3	1	44	2	130	810 639
	SEPTEMBER	574	284	123	4	23	1	321	796 672
	OKTOBER	591	300	60	3	120	2	255	760 379
	NOVEMBER	520	267	119	2	12	1	123	771 733
	DEZEMBER	455	238	81	5	36	2	219	862 604
2001	JANUAR	431	263	7	1	-15	-0	14	859 344
	FEBRUAR	453	254	5	-1	-	-	-35	742 810
	MAERZ	563	363	4	-2	-2	-0	-78	1 180 255
	APRIL	541	237	-5	-1	-44	-2	-85	877 022
	MAI	583	346	4	-2	-3	-0	-86	1 344 987
	JUNI	587	277	52	3	-25	-1	124	867 017
	JULI	575	301	14	-0	-	-	5	869 906
	AUGUST	621	248	-6	-2	4	0	-92	680 387
	SEPTEMBER	523	294	-45	-2	103	3	-26	887 492
NICHTOEFFENTLICHE BAUHERREN									
1999	SEPTEMBER	4 101	2 830	763	66	-	-	2 778	4 123 782
	OKTOBER	4 085	2 811	626	58	-23	-0	2 393	3 456 885
	NOVEMBER	3 697	2 720	597	53	-	-	2 410	3 710 890
	DEZEMBER	3 247	2 361	452	41	-	-0	1 605	3 004 784
2000	JANUAR	3 142	1 964	420	41	-160	-4	1 508	2 629 796
	FEBRUAR	3 262	2 127	458	43	-6	1	1 855	2 787 708
	MAERZ	3 918	2 850	548	52	56	1	2 063	3 626 247
	APRIL	3 512	2 137	590	57	-4	-0	2 361	2 818 905
	MAI	4 286	2 937	430	46	74	2	1 962	3 922 993
	JUNI	3 974	2 738	756	60	2	-	2 886	3 763 006
	JULI	4 240	2 899	547	58	3	-	2 246	3 833 922
	AUGUST	4 272	3 010	503	48	-6	-0	2 050	3 831 408
	SEPTEMBER	3 917	2 772	388	36	1	0	1 431	3 806 623
	OKTOBER	3 781	2 441	626	50	-	-	2 049	3 195 651
	NOVEMBER	3 525	2 889	513	50	38	1	1 858	3 604 401
	DEZEMBER	3 224	2 583	485	43	-20	1	1 707	3 581 437
2001	JANUAR	2 874	2 152	336	36	22	0	1 275	3 004 297
	FEBRUAR	3 186	2 408	363	36	5	0	1 361	3 277 382
	MAERZ	3 751	2 782	415	44	-	-	1 870	3 750 702
	APRIL	3 311	2 624	451	37	-3	-	1 566	3 625 843
	MAI	3 838	2 857	395	41	-21	-0	1 530	3 691 034
	JUNI	3 566	2 680	581	50	-14	-0	2 001	3 387 013
	JULI	3 991	3 305	547	51	-2	-0	1 920	4 277 413
	AUGUST	3 591	2 797	438	46	-40	1	1 794	4 057 336
	SEPTEMBER	3 234	2 418	303	39	129	4	1 546	3 132 768
AUSGEWAHLTE INFRASTRUKTURGEBAEUDE									
1999	SEPTEMBER	586	299	23	2	28	1	83	812 512
	OKTOBER	532	303	28	1	-5	-0	78	816 089
	NOVEMBER	546	299	35	4	-	-	155	779 955
	DEZEMBER	475	288	142	3	-1	-0	126	868 334
2000	JANUAR	474	258	37	3	8	1	126	731 453
	FEBRUAR	445	237	21	1	80	4	231	694 709
	MAERZ	586	335	7	-1	68	1	58	782 905
	APRIL	495	300	117	5	23	1	186	799 520
	MAI	591	428	34	3	131	3	279	1 112 509
	JUNI	585	381	377	16	-16	-0	957	1 336 438
	JULI	590	374	65	2	11	1	106	1 100 741
	AUGUST	678	334	44	2	44	2	190	812 472
	SEPTEMBER	576	328	125	4	23	1	314	1 023 892
	OKTOBER	588	282	142	5	120	2	353	729 576
	NOVEMBER	550	323	243	10	47	1	424	878 785
	DEZEMBER	469	349	78	3	154	4	299	851 576
2001	JANUAR	462	263	45	4	23	0	187	801 425
	FEBRUAR	461	280	76	2	-	-	89	843 015
	MAERZ	570	383	55	3	-2	-0	74	1 153 336
	APRIL	531	309	77	3	-41	-2	98	929 198
	MAI	616	370	49	2	-3	-0	57	1 401 836
	JUNI	600	353	269	12	46	1	580	1 011 961
	JULI	600	329	110	4	-	-	134	940 707
	AUGUST	663	373	30	3	-35	1	54	991 699
	SEPTEMBER	540	310	52	5	219	7	400	905 759

BAUTAETIGKEIT
2 BAUGENEHMIGUNGEN
2.1 MONATLICHE ENTWICKLUNG
FRUEHERES BUNDESGBEIT

MONAT	ERRICHTUNG NEUER GEBAEUDE									
	GEBAEUDE	RAUM- INHALT	NUTZ- FLAECHE	WOHNUNGEN		SONST. WOHN- EINHEITEN		WOHN- RAEUME	VERANSCHL. KOSTEN DES BAUWERKES	
				INS- GESAMT	WOHN- FLAECHE	INS- GESAMT	WOHN- FLAECHE			
	ANZAHL	1 000 M3	1 000 M2	ANZAHL	1 000 M2	ANZAHL	1 000 M2	ANZAHL	1 000 DM	
VON DEN NICHTWOHN- GEBAEUDEN WAREN: DEFFENTLICHE BAUHERREN										
1999	SEPTEMBER	311	1 184	221	37	3	28	1	116	497 071
	OKTOBER	286	1 075	208	14	1	-	-	63	448 107
	NOVEMBER	243	1 078	181	51	3	-	-	160	444 151
	DEZEMBER	251	1 084	193	133	3	-	-	153	603 317
2000	JANUAR	260	1 176	219	22	2	-	-	90	533 005
	FEBRUAR	235	1 034	178	24	2	26	1	112	489 961
	MAERZ	303	1 281	220	21	1	13	0	82	509 135
	APRIL	243	1 306	217	104	4	38	1	200	574 027
	MAI	297	1 270	237	13	1	49	1	99	608 112
	JUNI	277	1 351	275	111	5	5	0	246	894 002
	JULI	276	1 022	192	12	1	62	1	121	428 530
	AUGUST	369	1 541	282	57	4	25	1	202	613 786
	SEPTEMBER	298	1 290	234	102	4	22	1	303	556 020
	OKTOBER	300	1 471	249	36	3	120	2	220	497 882
	NOVEMBER	281	1 223	223	142	4	12	1	205	589 152
	DEZEMBER	242	1 199	204	99	6	40	2	312	674 103
2001	JANUAR	199	1 147	204	14	1	-	-	53	582 040
	FEBRUAR	236	1 152	205	10	1	-	-	39	465 895
	MAERZ	289	1 586	295	51	4	-	-	141	827 542
	APRIL	256	1 076	189	22	2	-	-	84	483 412
	MAI	295	1 305	234	20	2	8	0	85	623 047
	JUNI	303	1 241	201	61	5	-	-	219	614 396
	JULI	261	1 272	234	33	2	-	-	100	565 017
	AUGUST	314	1 080	197	22	1	-	-	36	434 473
	SEPTEMBER	281	1 443	246	18	2	99	3	166	640 462
NICHTDEFFENTLICHE BAUHERREN										
1999	SEPTEMBER	2 759	15 737	2 520	639	56	-	-	2 364	3 536 504
	OKTOBER	2 803	15 849	2 525	495	47	1	0	1 978	2 923 629
	NOVEMBER	2 510	16 137	2 439	427	41	-	-	1 614	3 224 860
	DEZEMBER	2 149	12 091	2 120	350	32	1	-	1 306	2 486 171
2000	JANUAR	2 053	10 682	1 694	345	33	1	0	1 382	2 082 861
	FEBRUAR	2 217	11 593	1 805	345	33	13	2	1 437	2 254 660
	MAERZ	2 706	15 112	2 534	486	46	55	1	1 837	3 076 181
	APRIL	2 428	10 969	1 888	499	46	-	-	1 989	2 284 956
	MAI	2 952	17 539	2 644	404	41	33	1	1 767	3 341 503
	JUNI	2 693	15 378	2 467	755	58	2	-	2 806	3 146 635
	JULI	2 879	16 020	2 558	587	55	3	-	2 292	3 187 760
	AUGUST	2 870	15 819	2 554	444	42	4	0	1 896	3 207 216
	SEPTEMBER	2 595	15 481	2 449	306	30	1	0	1 200	3 205 950
	OKTOBER	2 595	19 129	2 159	562	45	-	-	1 891	2 621 941
	NOVEMBER	2 353	14 316	2 255	479	44	38	1	1 676	2 972 162
	DEZEMBER	2 272	14 532	2 310	409	36	114	2	1 664	3 002 544
2001	JANUAR	1 835	11 494	1 924	355	34	5	0	1 283	2 495 302
	FEBRUAR	2 135	13 354	2 098	391	33	-	-	1 410	2 635 658
	MAERZ	2 553	14 971	2 378	357	37	-	-	1 614	3 177 376
	APRIL	2 202	13 996	2 230	401	31	-	-	1 344	2 915 220
	MAI	2 625	17 087	2 574	371	38	-	-	1 545	3 135 331
	JUNI	2 478	15 863	2 418	514	40	1	0	1 686	2 869 340
	JULI	2 732	18 345	2 937	457	40	-	-	1 647	3 575 526
	AUGUST	2 418	15 438	2 455	364	36	-	-	1 471	3 495 509
	SEPTEMBER	2 155	13 502	2 104	271	31	129	4	1 411	2 652 994
AUSGEWAELTE INFRASTRUKTURGEBAEUDE										
1999	SEPTEMBER	317	1 471	250	45	3	28	1	127	538 668
	OKTOBER	312	1 330	244	36	3	-	-	152	528 657
	NOVEMBER	282	1 546	252	40	4	-	-	174	583 506
	DEZEMBER	258	1 360	247	161	5	-	-	212	649 309
2000	JANUAR	245	1 113	209	59	4	-	-	174	504 734
	FEBRUAR	244	1 164	200	46	4	39	2	273	538 905
	MAERZ	300	1 684	280	43	4	68	1	242	565 907
	APRIL	259	1 342	239	132	6	38	1	283	593 880
	MAI	301	2 759	367	69	6	79	1	314	859 816
	JUNI	296	1 615	322	383	17	5	0	1 038	991 709
	JULI	271	1 740	310	62	4	62	1	227	792 245
	AUGUST	347	1 600	274	53	3	25	1	198	608 243
	SEPTEMBER	264	1 935	268	142	6	22	1	405	768 379
	OKTOBER	289	1 302	228	146	7	120	2	423	492 506
	NOVEMBER	290	1 391	251	262	11	47	1	510	656 130
	DEZEMBER	243	1 718	291	57	5	154	4	370	650 162
2001	JANUAR	212	1 166	204	53	4	-	-	189	534 929
	FEBRUAR	233	1 312	220	93	5	-	-	191	521 663
	MAERZ	298	1 716	314	95	9	-	-	295	831 318
	APRIL	252	1 274	234	83	4	-	-	170	577 141
	MAI	301	1 426	255	64	5	8	0	240	678 338
	JUNI	297	1 753	262	279	14	-	-	620	726 372
	JULI	283	1 418	249	127	5	-	-	217	613 293
	AUGUST	325	2 026	313	41	4	-	-	144	742 034
	SEPTEMBER	277	1 566	264	73	7	219	7	511	675 250

BAUTAETIGKEIT
2 BAUGENEHMIGUNGEN
2.1 MONATLICHE ENTWICKLUNG

NEUE LAENDER UND BERLIN-OST

MONAT	INSGESAMT (EINSCHL. BAUMASSNAHMEN AN BESTEHENDEN GEBAEUDEN)								
	GEBAEUDE/ BAUMASS- NAHMEN	NUTZ- FLAECHE	WOHNUNGEN		SONST. WOHN-EINHEITEN		WOHN- RAEUME	VERANSCHLAGTE KOSTEN DES BAUWERKES	
			INS- GESAMT	WOHN- FLAECHE	INS- GESAMT	WOHN- FLAECHE			
	ANZAHL	1 000 M2	ANZAHL	1 000 M2	ANZAHL	1 000 M2	ANZAHL	1 000 DM	
VON DEN NICHTWOHN- GEBAEUDEN WAREN: OEFFENTLICHE BAUHERREN									
1999	SEPTEMBER	201	130	20	1	37	1	98	472 948
	OKTOBER	180	102	36	2	-12	-0	53	359 665
	NOVEMBER	183	125	12	1	42	1	73	666 670
	DEZEMBER	204	190	5	-0	-1	-0	-18	613 724
2000	JANUAR	135	105	63	4	1	0	135	500 612
	FEBRUAR	142	162	4	-0	50	1	56	404 646
	MAERZ	147	86	7	-1	4	1	-4	385 286
	APRIL	108	105	23	2	4	0	54	774 759
	MAI	150	97	4	0	-	-	1	254 983
	JUNI	162	81	76	5	39	1	279	360 059
	JULI	171	117	27	2	17	0	105	543 381
	AUGUST	192	122	64	3	-3	-0	148	311 147
	SEPTEMBER	190	151	35	1	10	1	78	698 626
	OKTOBER	149	76	19	1	32	1	63	335 978
	NOVEMBER	136	61	48	4	-	-	103	283 875
	DEZEMBER	182	113	15	1	-	-	36	427 076
2001	JANUAR	126	64	1	-0	-	-	-14	217 648
	FEBRUAR	118	61	102	3	-	-	158	314 822
	MAERZ	142	57	-	-	-4	-0	-9	156 593
	APRIL	134	80	2	-0	-	-	-	252 147
	MAI	125	57	14	0	-	-	-13	201 166
	JUNI	174	135	-6	-1	-	-	-25	490 135
	JULI	197	96	4	-1	1	0	2	391 860
	AUGUST	146	43	-2	-0	2	0	-13	143 834
	SEPTEMBER	143	58	-3	-	-	-	-	244 675
NICHTOEFFENTLICHE BAUHERREN									
1999	SEPTEMBER	753	432	321	19	3	0	877	667 845
	OKTOBER	686	460	180	15	68	2	642	613 865
	NOVEMBER	590	345	144	10	5	0	463	517 130
	DEZEMBER	795	620	125	10	68	2	473	967 227
2000	JANUAR	492	347	79	10	-	-	302	673 255
	FEBRUAR	554	295	224	15	-7	-1	597	454 805
	MAERZ	570	472	39	5	-16	-0	162	657 014
	APRIL	517	403	46	5	-5	-0	176	544 389
	MAI	704	398	104	9	1	-	288	519 092
	JUNI	611	362	85	9	7	3	403	633 269
	JULI	613	441	81	7	7	0	200	586 269
	AUGUST	653	469	38	5	3	0	195	589 507
	SEPTEMBER	628	457	83	7	8	0	277	724 995
	OKTOBER	538	510	52	3	107	2	268	661 603
	NOVEMBER	606	523	94	9	3	0	363	655 116
	DEZEMBER	666	460	173	9	-	-	349	661 528
2001	JANUAR	475	289	-1	-1	-	-	-10	471 416
	FEBRUAR	472	369	142	12	1	0	507	444 778
	MAERZ	507	301	104	6	6	0	322	422 101
	APRIL	584	441	66	6	15	0	262	642 467
	MAI	479	329	118	6	-	-	315	470 601
	JUNI	506	309	41	7	55	2	181	384 538
	JULI	634	399	152	10	21	1	505	540 491
	AUGUST	558	424	70	5	-1	-	254	525 250
	SEPTEMBER	514	292	46	5	-	-	180	373 481
AUSGEWAELHTE INFRASTRUKTURGEBAEUDE									
1999	SEPTEMBER	207	148	38	3	37	1	124	519 191
	OKTOBER	198	131	30	1	40	1	69	350 276
	NOVEMBER	163	125	-6	-1	42	1	-2	610 343
	DEZEMBER	205	172	-	-1	-1	-0	-49	562 278
2000	JANUAR	139	109	37	1	-	-	26	489 557
	FEBRUAR	141	136	33	2	-	-	68	316 288
	MAERZ	168	131	-44	-3	4	1	-106	489 667
	APRIL	125	120	32	2	4	0	82	794 501
	MAI	160	73	-2	-1	-	-	-26	237 548
	JUNI	168	100	8	1	39	1	40	378 054
	JULI	204	122	19	2	17	0	63	543 818
	AUGUST	212	140	66	2	-1	-	145	338 092
	SEPTEMBER	203	182	102	5	3	0	270	788 290
	OKTOBER	152	95	13	-0	5	-	12	381 088
	NOVEMBER	181	185	44	3	-	-	145	452 583
	DEZEMBER	186	133	2	-1	-	-	-63	425 027
2001	JANUAR	144	76	-14	-1	-	-	-66	276 883
	FEBRUAR	114	49	96	3	-	-	110	260 461
	MAERZ	138	61	19	1	-4	-0	58	176 633
	APRIL	142	87	9	1	-	-	35	275 510
	MAI	136	71	59	1	-	-	72	231 484
	JUNI	158	107	-9	-1	54	2	19	429 434
	JULI	231	104	111	6	20	0	348	447 256
	AUGUST	158	98	16	0	2	0	44	246 244
	SEPTEMBER	164	73	3	0	-	-	17	250 306

BAUTAETIGKEIT
2 BAUGENEHMIGUNGEN
2.1 MONATLICHE ENTWICKLUNG
NEUE LAENDER UND BERLIN-OST

MONAT	ERRICHTUNG NEUER GEBAEUDE									
	GEBAEUDE	RAUM- INHALT	NUTZ- FLAECHE	WOHNUNGEN		SONST. WOHN-EINHEITEN		WOHN- RAEUME	VERANSCHL. KOSTEN DES BAUWERKES	
				INS- GESAMT	WOHN- FLAECHE	INS- GESAMT	WOHN- FLAECHE			
	ANZAHL	1 000 M3	1 000 M2	ANZAHL	1 000 M2	ANZAHL	1 000 M2	ANZAHL	1 000 DM	
VON DEN NICHTWOHN- GEBAEUDEN WAREN: OEFFENTLICHE BAUHERREN										
1999	SEPTEMBER	134	719	122	23	1	37	1	98	378 954
	OKTOBER	90	545	95	49	3	-	-	107	294 996
	NOVEMBER	94	761	116	3	0	-	-	12	536 564
	DEZEMBER	121	1 029	175	18	1	-	-	46	488 869
2000	JANUAR	78	657	101	51	3	1	0	116	424 053
	FEBRUAR	79	611	112	9	1	-	-	31	292 961
	MAERZ	68	544	77	6	0	1	0	19	248 480
	APRIL	62	730	100	25	2	-	-	56	693 814
	MAI	85	464	92	4	0	-	-	19	162 961
	JUNI	86	479	77	16	1	60	2	118	223 540
	JULI	95	670	102	5	1	17	0	44	393 403
	AUGUST	97	407	71	80	5	-	-	226	188 056
	SEPTEMBER	112	932	198	16	1	3	0	51	594 606
	OKTOBER	74	443	69	16	1	27	1	63	268 657
	NOVEMBER	72	330	56	8	1	-	-	29	192 371
	DEZEMBER	104	547	94	23	1	-	-	69	321 920
2001	JANUAR	62	314	55	1	0	-	-	5	144 422
	FEBRUAR	55	283	50	18	1	-	-	58	159 465
	MAERZ	73	264	52	2	0	-	-	8	110 699
	APRIL	76	529	73	8	1	-	-	34	203 007
	MAI	59	217	43	2	0	-	-	4	101 357
	JUNI	100	744	127	-	-	-	-	-	398 968
	JULI	107	559	78	8	0	-	-	10	263 611
	AUGUST	73	223	40	2	0	2	0	11	82 417
	SEPTEMBER	79	212	40	3	0	-	-	12	115 804
NICHTOEFFENTLICHE BAUHERREN										
1999	SEPTEMBER	455	2 362	377	253	17	1	0	805	514 689
	OKTOBER	448	2 969	416	98	7	-	-	338	496 686
	NOVEMBER	375	1 993	324	125	10	-	-	450	404 998
	DEZEMBER	519	3 735	582	91	8	4	0	336	782 318
2000	JANUAR	303	1 688	301	120	11	-	-	427	521 991
	FEBRUAR	332	1 705	265	192	11	-	-	539	314 744
	MAERZ	356	2 657	429	64	5	-	-	204	540 701
	APRIL	339	2 909	375	26	3	-	-	106	471 603
	MAI	463	2 139	354	66	5	-	-	207	394 689
	JUNI	389	2 453	331	67	6	5	3	300	449 399
	JULI	392	2 141	391	59	5	-	-	190	444 087
	AUGUST	404	2 526	394	55	5	-	-	206	425 044
	SEPTEMBER	392	2 485	404	54	4	1	-	200	519 087
	OKTOBER	340	3 006	457	53	4	104	2	279	546 211
	NOVEMBER	401	3 389	471	84	7	-	-	317	563 014
	DEZEMBER	382	2 730	402	148	9	-	-	400	499 431
2001	JANUAR	287	1 732	252	18	2	-	-	76	365 924
	FEBRUAR	291	2 480	344	116	9	-	-	411	360 893
	MAERZ	316	1 743	280	92	6	1	0	292	329 001
	APRIL	384	2 936	404	58	5	-	-	204	528 983
	MAI	300	1 855	276	82	3	-	-	188	343 007
	JUNI	295	1 555	260	32	6	54	2	198	289 579
	JULI	412	2 588	374	136	8	20	0	456	390 760
	AUGUST	345	2 312	384	57	4	1	0	216	410 065
	SEPTEMBER	335	1 711	255	52	4	-	-	191	277 083
AUSGEWAELTE INFRASTRUKTURGEBAEUDE										
1999	SEPTEMBER	135	803	137	16	2	37	1	100	424 296
	OKTOBER	111	611	106	36	1	-	-	58	283 052
	NOVEMBER	88	754	116	4	0	-	-	14	504 532
	DEZEMBER	121	1 060	158	3	0	-	-	9	433 381
2000	JANUAR	73	620	103	43	2	-	-	77	395 713
	FEBRUAR	70	480	85	42	2	-	-	105	236 967
	MAERZ	76	730	116	7	1	1	0	24	351 770
	APRIL	73	811	111	30	2	-	-	77	714 257
	MAI	92	357	66	3	0	-	-	17	146 448
	JUNI	92	577	92	7	1	60	2	80	254 360
	JULI	122	665	108	8	1	17	0	48	383 384
	AUGUST	114	525	93	66	3	-	-	189	226 533
	SEPTEMBER	123	1 119	166	26	2	3	0	83	655 225
	OKTOBER	77	597	90	21	1	-	-	61	319 026
	NOVEMBER	103	1 206	175	30	2	-	-	109	375 498
	DEZEMBER	96	638	110	6	0	-	-	19	324 907
2001	JANUAR	67	412	65	2	0	-	-	9	205 960
	FEBRUAR	49	214	38	6	1	-	-	14	113 591
	MAERZ	76	300	57	4	0	-	-	24	135 130
	APRIL	86	568	74	21	2	-	-	72	214 779
	MAI	60	319	58	42	1	-	-	65	135 849
	JUNI	80	610	96	1	0	54	2	58	337 934
	JULI	139	627	89	101	5	20	0	316	280 866
	AUGUST	86	497	95	27	1	2	0	94	184 177
	SEPTEMBER	98	313	54	4	0	-	-	15	121 368

BAUTAETIGKEIT
2 BAUGENEHMIGUNGEN
2.1 MONATLICHE ENTWICKLUNG

DEUTSCHLAND

MONAT	ERRICHTUNG NEUER GEBAEUDE								
	GEBAEUDE	RAUM- INHALT	NUTZ- FLAECHE	WOHNUNGEN		SONST. WOHN-EINHEITEN		WOHN- RAEUME	VERANSCHL. KOSTEN DES BAUWERKES
				INS- GESAMT	WOHN- FLAECHE	INS- GESAMT	WOHN- FLAECHE		
ANZAHL	1 000 M3	1 000 M2	ANZAHL	1 000 M2	ANZAHL	1 000 M2	ANZAHL	1 000 DM	
WOHN- GEBAEUDE MIT 1 ODER 2 WOHNUNGEN									
1999 SEPTEMBER	18 500	14 431	677	20 908	2 603	14	0	113 055	6 291 060
OKTOBER	19 185	14 899	704	21 575	2 699	9	1	117 716	6 463 849
NOVEMBER	16 659	12 629	586	18 538	2 305	11	1	101 407	5 549 795
DEZEMBER	17 193	13 139	619	19 217	2 395	14	1	103 840	5 714 240
2000 JANUAR	16 026	12 799	614	17 979	2 293	12	1	102 872	5 572 080
FEBRUAR	15 503	12 584	608	17 353	2 225	14	0	99 911	5 463 445
MAERZ	17 961	14 622	691	20 193	2 592	13	1	116 005	6 389 617
APRIL	14 705	12 008	600	16 635	2 130	9	0	95 664	5 231 519
MAI	16 633	13 378	629	18 688	2 377	21	1	106 818	5 792 339
JUNI	14 959	11 971	580	16 925	2 152	10	0	95 966	5 192 768
JULI	16 125	12 792	603	18 140	2 303	5	0	104 249	5 548 467
AUGUST	15 554	12 278	587	17 395	2 202	16	1	99 207	5 338 906
SEPTEMBER	13 716	10 809	503	15 344	1 943	5	0	87 721	4 674 874
OKTOBER	13 115	10 390	497	14 652	1 869	16	1	84 207	4 518 461
NOVEMBER	12 369	9 476	443	13 633	1 730	8	0	78 487	4 082 636
DEZEMBER	12 659	9 679	467	13 988	1 773	21	1	80 058	4 153 914
2001 JANUAR	10 782	8 474	416	11 946	1 531	12	1	68 501	3 669 524
FEBRUAR	11 874	9 568	447	13 302	1 710	7	0	76 752	4 160 315
MAERZ	13 928	11 504	550	15 638	2 030	7	0	90 657	4 984 805
APRIL	13 044	10 596	531	14 542	1 880	10	0	83 609	4 618 797
MAI	14 963	12 148	599	16 736	2 166	5	0	96 281	5 231 975
JUNI	14 329	11 498	559	15 954	2 056	20	1	91 019	4 950 024
JULI	15 248	12 327	609	17 049	2 204	17	0	98 114	5 338 335
AUGUST	14 005	11 280	561	15 653	2 017	20	1	90 960	4 843 611
SEPTEMBER	12 043	9 684	473	13 444	1 740	8	0	77 298	4 172 097
WOHN- GEBAEUDE MIT 3 ODER MEHR WOHNUNGEN									
1999 SEPTEMBER	1 475	4 558	193	10 742	851	1	0	41 767	1 989 150
OKTOBER	1 511	4 594	189	11 174	866	-	-	41 814	1 988 922
NOVEMBER	1 398	4 380	160	10 626	822	28	1	38 884	1 880 567
DEZEMBER	1 622	5 343	210	13 399	1 005	-	-	48 510	2 382 593
2000 JANUAR	1 240	3 736	145	9 026	700	9	0	33 561	1 641 330
FEBRUAR	1 061	3 087	133	7 429	581	18	0	27 730	1 386 830
MAERZ	1 350	4 010	171	9 758	751	95	2	36 630	1 769 588
APRIL	1 056	3 174	132	7 722	606	15	1	29 301	1 406 933
MAI	1 253	3 951	151	9 374	754	1	-	34 865	1 742 775
JUNI	1 197	3 746	163	8 922	714	8	0	33 132	1 663 921
JULI	1 222	3 569	149	8 568	682	-	-	32 361	1 590 804
AUGUST	1 166	3 757	168	8 849	704	5	0	33 093	1 626 743
SEPTEMBER	1 159	3 721	161	8 891	699	111	3	33 020	1 621 460
OKTOBER	993	3 235	141	7 596	613	21	1	28 686	1 444 735
NOVEMBER	1 000	3 314	141	7 858	619	-	-	28 807	1 456 007
DEZEMBER	1 052	3 674	139	8 637	699	25	1	32 256	1 625 871
2001 JANUAR	782	2 671	107	6 265	493	1	0	23 450	1 187 926
FEBRUAR	934	3 134	120	7 520	582	-	-	27 373	1 396 239
MAERZ	985	3 214	144	7 469	591	-	-	27 954	1 395 373
APRIL	913	3 063	124	7 416	579	6	0	27 398	1 360 009
MAI	1 076	3 444	148	7 980	652	1	-	30 546	1 514 444
JUNI	991	3 167	138	7 265	599	-	-	27 505	1 385 022
JULI	1 065	3 202	132	7 571	606	15	1	28 845	1 420 001
AUGUST	870	2 790	123	6 665	522	1	-	24 605	1 209 460
SEPTEMBER	852	2 514	105	6 015	477	7	0	22 957	1 126 988
WOHN- GEBAEUDE MIT EIGENTUMSWOHNUNGEN									
1999 SEPTEMBER	942	2 710	121	6 193	511	1	-	24 044	1 210 549
OKTOBER	975	2 929	133	6 702	544	-	-	25 785	1 253 936
NOVEMBER	906	2 703	103	6 152	505	28	1	23 382	1 146 579
DEZEMBER	985	2 919	112	7 062	560	-	-	26 064	1 281 462
2000 JANUAR	824	2 358	93	5 451	443	5	0	21 085	1 033 024
FEBRUAR	733	1 997	95	4 617	379	4	0	17 608	893 904
MAERZ	891	2 509	122	5 894	474	-	-	22 447	1 087 773
APRIL	703	1 968	87	4 571	379	14	0	17 714	879 000
MAI	881	2 627	103	6 033	501	-	-	22 957	1 157 070
JUNI	774	2 320	101	5 368	447	4	0	20 804	1 033 880
JULI	731	2 168	99	5 041	415	-	-	19 500	964 406
AUGUST	740	2 327	102	5 454	447	5	0	20 804	1 007 028
SEPTEMBER	709	2 169	104	4 937	407	97	3	19 051	960 894
OKTOBER	686	2 067	93	4 750	394	-	-	18 367	910 078
NOVEMBER	654	2 071	89	4 802	383	-	-	17 805	922 114
DEZEMBER	655	2 138	87	4 783	409	2	0	18 324	949 447
2001 JANUAR	609	1 769	78	3 902	320	2	0	14 793	780 201
FEBRUAR	769	2 160	87	4 889	402	1	-	18 470	967 896
MAERZ	747	1 996	94	4 477	369	-	-	17 354	864 322
APRIL	614	1 891	81	4 394	355	7	0	16 510	833 864
MAI	774	2 167	97	4 719	410	-	-	18 933	961 456
JUNI	741	2 155	102	4 746	410	-	-	18 196	955 014
JULI	765	2 066	90	4 628	388	12	1	18 188	920 118
AUGUST	530	1 641	73	3 798	306	-	-	14 302	718 378
SEPTEMBER	617	1 620	72	3 672	308	3	0	14 224	730 606

BAUTAETIGKEIT
2 BAUGENEHMIGUNGEN
2.1 MONATLICHE ENTWICKLUNG

DEUTSCHLAND

MONAT	BAUMASSNAHMEN AN BESTEHENDEN GEBAEUDEN								
	BAUMASS- NAHMEN	NUTZ- FLAECHE	WOHNUNGEN		SONST. WOHN-EINHEITEN		WOHN- RAEUME	VERANSCHLAGTE KOSTEN DES BAUWERKES	
			INS- GESAMT	WOHN- FLAECHE	INS- GESAMT	WOHN- FLAECHE			
			ANZAHL	1 000 M2	ANZAHL	1 000 M2			ANZAHL
WOHN- UND NICHTWOHN- GEBAEUDE									
1999	SEPTEMBER	9 310	334	4 184	519	-59	0	19 685	2 497 170
	OKTOBER	8 738	304	3 828	489	-85	-1	18 589	2 314 800
	NOVEMBER	7 959	276	3 562	451	168	4	17 549	2 075 284
	DEZEMBER	7 822	241	3 896	476	56	1	17 901	2 292 363
2000	JANUAR	7 358	306	3 124	426	-267	-5	16 303	2 122 389
	FEBRUAR	7 189	369	3 155	419	-92	2	15 722	2 053 600
	MAERZ	8 780	337	3 489	490	47	2	19 680	2 274 706
	APRIL	7 890	248	2 914	449	-58	-1	16 870	1 998 668
	MAI	9 440	318	3 323	491	28	6	19 081	2 391 772
	JUNI	9 004	302	3 216	461	72	4	18 313	2 366 593
	JULI	9 317	392	3 417	496	23	6	19 766	2 519 082
	AUGUST	8 954	559	3 088	457	-3	1	18 386	2 292 048
	SEPTEMBER	7 858	372	2 902	402	46	3	15 897	2 185 740
	OKTOBER	7 383	311	2 835	377	85	8	15 535	2 018 292
	NOVEMBER	6 801	426	2 360	371	-67	-0	13 924	2 001 207
	DEZEMBER	6 459	315	2 658	346	-112	0	13 543	2 010 283
2001	JANUAR	6 106	264	2 368	314	2	4	11 978	1 825 416
	FEBRUAR	6 191	339	2 163	318	52	4	12 500	1 969 546
	MAERZ	7 449	453	2 427	360	23	2	15 108	2 066 090
	APRIL	7 610	418	2 505	389	43	1	15 218	2 323 304
	MAI	8 816	405	2 725	443	-36	1	17 222	2 690 321
	JUNI	8 326	337	2 530	411	22	1	15 633	2 027 974
	JULI	9 153	407	3 058	476	62	4	17 915	2 499 371
	AUGUST	8 297	380	2 725	409	-1	1	16 192	2 041 329
	SEPTEMBER	7 349	366	2 084	357	106	5	13 571	1 899 054
WOHN- GEBAEUDE									
1999	SEPTEMBER	7 338	-92	4 028	511	-61	0	19 318	1 369 069
	OKTOBER	6 872	-79	3 643	473	-112	-2	17 983	1 326 618
	NOVEMBER	6 210	-78	3 365	439	121	3	16 697	1 155 586
	DEZEMBER	6 162	-100	3 779	466	-7	0	17 552	1 230 444
2000	JANUAR	5 785	-66	3 093	420	-114	-1	16 324	1 099 614
	FEBRUAR	5 859	-68	3 056	410	-91	1	15 362	1 104 214
	MAERZ	7 024	-80	3 471	486	59	2	19 621	1 273 033
	APRIL	6 378	-75	2 814	438	-38	-1	16 518	1 180 274
	MAI	7 509	-73	3 273	485	-14	4	18 886	1 367 317
	JUNI	7 166	-55	3 140	454	103	4	18 038	1 177 430
	JULI	7 356	-77	3 432	492	67	6	19 941	1 263 212
	AUGUST	6 895	-77	3 116	455	-12	-0	18 393	1 183 449
	SEPTEMBER	5 946	-67	2 751	392	31	2	15 544	1 034 487
	OKTOBER	5 633	-81	2 745	372	77	7	15 353	999 372
	NOVEMBER	5 121	-88	2 299	362	-70	-0	13 704	1 002 781
	DEZEMBER	4 932	-67	2 583	341	26	2	13 677	975 636
2001	JANUAR	4 583	-68	2 413	316	-	4	12 130	860 399
	FEBRUAR	4 679	-56	2 086	311	46	4	12 427	811 665
	MAERZ	5 717	-45	2 406	358	29	3	15 058	1 001 057
	APRIL	5 958	-68	2 480	385	75	3	15 141	1 056 447
	MAI	7 070	-57	2 669	440	-4	1	17 298	1 185 275
	JUNI	6 669	-58	2 469	403	61	3	15 455	1 071 554
	JULI	7 268	-71	2 975	467	62	4	17 696	1 214 615
	AUGUST	6 531	-57	2 670	401	37	1	15 983	1 056 926
	SEPTEMBER	5 785	-50	2 127	352	102	5	13 651	946 981
NICHTWOHN- GEBAEUDE									
1999	SEPTEMBER	1 972	425	156	9	2	-	367	1 128 101
	OKTOBER	1 866	383	185	16	27	1	606	988 182
	NOVEMBER	1 749	354	197	12	47	1	852	919 698
	DEZEMBER	1 660	341	117	10	63	1	349	1 061 919
2000	JANUAR	1 573	373	31	6	-153	-3	-21	1 022 775
	FEBRUAR	1 530	437	99	9	-1	1	360	949 386
	MAERZ	1 756	418	18	4	-12	-	59	1 001 673
	APRIL	1 512	323	100	11	-20	-0	352	818 394
	MAI	1 931	391	50	6	42	1	195	1 024 455
	JUNI	1 838	357	76	8	-31	-0	275	1 189 103
	JULI	1 961	469	-15	4	-44	-0	-175	1 255 870
	AUGUST	2 059	636	-28	2	9	1	-7	1 108 599
	SEPTEMBER	1 912	439	151	10	15	1	353	1 151 253
	OKTOBER	1 750	393	90	5	8	0	182	1 018 920
	NOVEMBER	1 680	514	61	9	3	0	220	998 426
	DEZEMBER	1 527	381	75	5	-138	-1	-134	1 034 647
2001	JANUAR	1 523	332	-45	-2	2	-0	-152	965 017
	FEBRUAR	1 512	395	77	7	6	0	73	1 157 881
	MAERZ	1 732	498	21	2	-6	-0	50	1 065 033
	APRIL	1 652	486	25	4	-32	-2	77	1 266 857
	MAI	1 746	462	56	3	-32	-1	-76	1 505 046
	JUNI	1 657	396	61	8	-39	-1	178	956 420
	JULI	1 885	478	83	9	-	0	219	1 284 756
	AUGUST	1 766	437	55	8	-38	-1	209	984 403
	SEPTEMBER	1 564	417	-43	5	4	-	-80	952 073

BAUTAETIGKEIT
2 BAUGENEHMIGUNGEN
2.1 MONATLICHE ENTWICKLUNG
FRUEHERES BUNDESGBIET

MONAT	ERRICHTUNG NEUER GEBAEUDE									
	GEBAEUDE	RAUM- INHALT	NUTZ- FLAECHE	WOHNUNGEN		SONST. WOHN-EINHEITEN		WOHN- RAEUME	VERANSICHL. KOSTEN DES BAUWERKES	
				INS- GESAMT	WOHN- FLAECHE	INS- GESAMT	WOHN- FLAECHE			
				ANZAHL	1 000 M2	ANZAHL	1 000 M2			ANZAHL
ANZAHL	1 000 M3	1 000 M2	ANZAHL	1 000 M2	ANZAHL	1 000 M2	ANZAHL	1 000 DM		
WOHNGEBAEUDE MIT 1 ODER 2 WOHNUNGEN										
1999 SEPTEMBER	14 166	11 749	566	16 205	2 073	12	0	87 971	5 123 269	
OKTOBER	15 433	12 543	602	17 489	2 236	5	0	96 003	5 442 360	
NOVEMBER	12 887	10 334	491	14 459	1 848	6	0	79 849	4 538 527	
DEZEMBER	12 882	10 553	520	14 584	1 870	10	0	79 060	4 602 333	
2000 JANUAR	13 126	10 962	539	14 799	1 929	8	1	86 026	4 775 989	
FEBRUAR	12 388	10 644	531	14 015	1 843	5	0	81 999	4 626 271	
MAERZ	14 463	12 398	594	16 386	2 158	9	0	95 926	5 430 433	
APRIL	11 701	10 076	514	13 382	1 753	9	0	78 217	4 409 488	
MAI	13 201	11 196	535	14 984	1 952	15	0	87 189	4 866 803	
JUNI	11 767	9 932	491	13 448	1 754	9	0	77 589	4 305 287	
JULI	12 836	10 722	520	14 573	1 896	5	0	84 812	4 662 359	
AUGUST	12 236	10 204	501	13 829	1 792	10	0	80 041	4 453 136	
SEPTEMBER	11 055	9 127	436	12 432	1 610	4	0	72 343	3 946 718	
OKTOBER	10 574	8 800	431	11 901	1 554	13	1	69 594	3 840 057	
NOVEMBER	9 937	7 976	384	11 017	1 433	7	0	64 603	3 446 867	
DEZEMBER	10 091	8 076	397	11 202	1 456	20	1	65 461	3 482 785	
2001 JANUAR	8 774	7 228	360	9 790	1 284	7	0	57 170	3 146 312	
FEBRUAR	9 761	8 232	390	11 035	1 448	3	0	64 794	3 599 647	
MAERZ	11 781	10 108	489	13 311	1 759	5	0	78 304	4 396 250	
APRIL	10 317	8 843	455	11 570	1 538	9	0	67 977	3 887 390	
MAI	12 207	10 375	521	13 743	1 817	4	0	80 447	4 490 754	
JUNI	11 462	9 664	475	12 880	1 700	14	1	74 902	4 196 625	
JULI	12 410	10 527	531	13 935	1 852	16	0	81 857	4 585 487	
AUGUST	11 289	9 542	484	12 708	1 672	20	1	75 294	4 124 530	
SEPTEMBER	9 713	8 198	408	10 926	1 449	6	0	64 083	3 552 154	
WOHNGEBAEUDE MIT 3 ODER MEHR WOHNUNGEN										
1999 SEPTEMBER	1 282	3 989	168	9 206	746	1	0	36 462	1 747 878	
OKTOBER	1 308	4 083	171	9 715	765	-	-	36 739	1 786 158	
NOVEMBER	1 197	3 697	135	8 736	692	28	1	32 647	1 599 055	
DEZEMBER	1 352	4 483	170	11 061	843	-	-	40 781	2 007 969	
2000 JANUAR	1 104	3 326	126	7 875	620	9	0	29 584	1 462 135	
FEBRUAR	926	2 704	116	6 331	507	14	0	24 032	1 229 841	
MAERZ	1 170	3 590	153	8 557	668	95	2	32 486	1 588 336	
APRIL	893	2 698	110	6 445	517	14	0	24 967	1 208 864	
MAI	1 108	3 461	130	8 053	664	-	-	30 744	1 547 352	
JUNI	1 021	3 150	139	7 338	599	6	0	27 684	1 398 478	
JULI	1 071	3 129	130	7 371	595	-	-	28 287	1 400 767	
AUGUST	1 010	3 225	139	7 483	605	5	0	28 329	1 419 383	
SEPTEMBER	1 030	3 342	143	7 767	623	110	3	29 339	1 458 573	
OKTOBER	884	2 842	124	6 569	542	21	1	25 376	1 284 031	
NOVEMBER	904	3 010	126	7 018	560	-	-	25 967	1 332 819	
DEZEMBER	882	3 087	116	7 106	579	25	1	26 877	1 376 155	
2001 JANUAR	694	2 422	96	5 622	445	1	0	21 249	1 092 919	
FEBRUAR	851	2 860	106	6 741	530	-	-	24 834	1 273 924	
MAERZ	888	2 970	130	6 774	541	-	-	25 595	1 298 857	
APRIL	790	2 684	106	6 292	505	6	0	23 695	1 206 054	
MAI	975	3 166	136	7 214	596	-	-	27 761	1 404 177	
JUNI	889	2 851	121	6 388	539	-	-	24 587	1 259 288	
JULI	960	2 898	115	6 706	547	15	1	26 033	1 301 374	
AUGUST	777	2 478	108	5 740	462	1	-	21 767	1 083 098	
SEPTEMBER	754	2 229	89	5 197	424	7	0	20 543	1 020 482	
WOHNGEBAEUDE MIT EIGENTUMSWOHNUNGEN										
1999 SEPTEMBER	841	2 452	112	5 548	461	1	-	21 541	1 105 477	
OKTOBER	866	2 661	124	6 013	492	-	-	23 175	1 149 091	
NOVEMBER	805	2 404	93	5 355	445	28	1	20 589	1 026 410	
DEZEMBER	829	2 433	91	5 793	464	-	-	21 641	1 062 832	
2000 JANUAR	765	2 178	86	4 989	409	5	0	19 364	952 754	
FEBRUAR	668	1 801	88	4 088	340	-	-	15 706	813 016	
MAERZ	825	2 339	113	5 460	440	-	-	20 810	1 018 955	
APRIL	633	1 762	77	4 051	339	14	0	15 896	789 550	
MAI	827	2 416	94	5 527	464	-	-	21 352	1 076 329	
JUNI	700	2 092	93	4 756	401	4	0	18 481	932 677	
JULI	665	1 975	92	4 534	377	-	-	17 761	883 806	
AUGUST	668	2 091	91	4 857	402	5	0	18 659	919 235	
SEPTEMBER	660	2 040	97	4 596	382	96	3	17 822	902 883	
OKTOBER	630	1 857	84	4 285	358	-	-	16 751	825 132	
NOVEMBER	621	1 975	85	4 556	365	-	-	16 917	885 427	
DEZEMBER	577	1 892	78	4 169	359	2	0	15 916	848 427	
2001 JANUAR	564	1 625	71	3 544	294	2	0	13 572	726 631	
FEBRUAR	734	2 066	83	4 659	384	-	-	17 631	924 316	
MAERZ	694	1 873	86	4 139	342	-	-	16 167	813 500	
APRIL	550	1 676	71	3 817	314	7	0	14 444	749 469	
MAI	726	2 047	92	4 408	387	-	-	17 731	912 771	
JUNI	685	1 980	92	4 292	376	-	-	16 608	881 419	
JULI	708	1 911	81	4 202	357	12	1	16 785	855 824	
AUGUST	482	1 489	66	3 414	277	-	-	12 945	656 535	
SEPTEMBER	571	1 487	64	3 280	282	3	0	13 048	681 920	

BAUTAETIGKEIT
2 BAUGENEHMIGUNGEN
2.1 MONATLICHE ENTWICKLUNG
FRUEHERES BUNDESGBIET

MONAT	BAUMASSNAHMEN AN BESTEHENDEN GEBAEUDEN								
	BAUMASS- NAHMEN	NUTZ- FLAECHE	WOHNUNGEN		SONST. WOHN-EINHEITEN		WOHN- RAEUME	VERANSCHLAGTE KOSTEN DES BAUERKES	
			INS- GESAMT	WOHN- FLAECHE	INS- GESAMT	WOHN- FLAECHE			
	ANZAHL	1 000 M2	ANZAHL	1 000 M2	ANZAHL	1 000 M2	ANZAHL	1 000 DM	
WOHN- UND NICHTWOHNGBAEUDE									
1999	SEPTEMBER	7 298	327	2 646	375	-61	-	14 128	1 768 075
	OKTOBER	6 991	309	2 503	355	-12	-	13 500	1 717 974
	NOVEMBER	6 204	296	2 396	324	53	1	12 617	1 409 132
	DEZEMBER	5 857	253	2 279	323	-42	-1	11 987	1 474 596
2000	JANUAR	5 928	293	2 311	326	-299	-6	12 860	1 530 241
	FEBRUAR	5 768	337	2 158	312	-85	-1	12 650	1 439 966
	MAERZ	7 174	343	2 407	368	61	1	15 204	1 646 863
	APRIL	6 299	269	2 163	330	-58	-1	13 316	1 415 992
	MAI	7 683	318	2 418	377	89	4	15 067	1 720 432
	JUNI	7 221	307	2 150	342	39	3	13 724	1 685 045
	JULI	7 660	378	2 432	379	60	5	15 422	1 861 303
	AUGUST	7 196	472	2 205	350	3	1	14 118	1 653 395
	SEPTEMBER	6 305	341	2 000	303	28	2	12 279	1 552 836
	OKTOBER	6 014	299	1 896	282	56	7	11 587	1 559 778
	NOVEMBER	5 415	281	1 587	266	15	1	10 440	1 454 482
	DEZEMBER	4 845	265	1 532	231	-123	0	9 176	1 334 196
2001	JANUAR	4 916	252	1 710	243	-38	4	9 401	1 395 586
	FEBRUAR	5 164	330	1 546	248	18	3	9 754	1 531 093
	MAERZ	6 147	455	1 767	282	-38	0	11 392	1 635 674
	APRIL	6 111	413	1 969	301	22	1	12 230	1 867 910
	MAI	7 323	369	2 239	350	-65	-0	13 983	2 162 692
	JUNI	6 683	312	1 891	318	26	0	12 506	1 525 341
	JULI	7 373	405	2 295	363	84	4	14 346	1 888 319
	AUGUST	6 746	371	2 079	317	-15	1	12 762	1 581 662
	SEPTEMBER	5 879	340	1 533	272	11	1	10 726	1 383 779
WOHNGBAEUDE									
1999	SEPTEMBER	5 691	-34	2 555	367	-61	-	13 823	887 124
	OKTOBER	5 453	-23	2 387	345	17	1	13 144	911 640
	NOVEMBER	4 759	-28	2 227	313	53	1	11 839	731 672
	DEZEMBER	4 556	-35	2 183	315	-42	-1	11 711	722 441
2000	JANUAR	4 601	-29	2 251	319	-146	-2	12 775	735 289
	FEBRUAR	4 523	-20	2 096	306	-41	-1	12 373	742 326
	MAERZ	5 711	-23	2 365	364	60	1	15 080	898 309
	APRIL	5 011	-22	2 081	321	-39	-1	13 032	751 329
	MAI	6 058	-25	2 406	375	48	2	14 935	912 402
	JUNI	5 681	-15	2 152	341	51	3	13 713	815 731
	JULI	5 996	-26	2 491	379	111	5	15 668	897 593
	AUGUST	5 481	-39	2 200	347	-46	-	14 036	832 350
	SEPTEMBER	4 707	-33	1 897	297	27	1	12 024	711 511
	OKTOBER	4 537	-34	1 808	276	56	7	11 394	723 571
	NOVEMBER	4 004	-37	1 576	263	15	1	10 340	639 662
	DEZEMBER	3 680	-20	1 474	226	15	2	9 226	566 802
2001	JANUAR	3 645	-35	1 736	243	-40	4	9 448	609 287
	FEBRUAR	3 896	-29	1 579	246	13	3	9 877	612 454
	MAERZ	4 675	-17	1 756	281	-36	0	11 355	709 635
	APRIL	4 717	-29	1 946	298	69	3	12 177	763 677
	MAI	5 822	-26	2 231	350	-33	0	14 169	885 049
	JUNI	5 311	-25	1 833	310	66	2	12 286	755 047
	JULI	5 800	-30	2 224	355	86	4	14 168	881 543
	AUGUST	5 266	-22	2 033	310	21	0	12 567	773 921
	SEPTEMBER	4 558	-22	1 564	268	7	1	10 783	656 975
NICHTWOHNGBAEUDE									
1999	SEPTEMBER	1 607	361	91	7	-	-	305	880 951
	OKTOBER	1 538	332	116	10	-29	-1	356	806 334
	NOVEMBER	1 445	324	169	11	-	-	778	677 460
	DEZEMBER	1 301	288	96	8	-	-0	276	752 155
2000	JANUAR	1 327	322	60	7	-153	-3	85	794 952
	FEBRUAR	1 245	357	72	7	-44	0	277	697 640
	MAERZ	1 463	366	42	5	-1	-	124	748 554
	APRIL	1 288	291	82	9	-19	-0	284	664 663
	MAI	1 625	343	12	2	41	1	132	808 030
	JUNI	1 540	322	-2	1	-12	0	11	869 314
	JULI	1 664	404	-59	-	-51	-0	-246	963 710
	AUGUST	1 715	511	5	3	9	1	82	821 045
	SEPTEMBER	1 598	373	103	7	1	0	249	841 325
	OKTOBER	1 477	333	88	6	-	-0	193	836 207
	NOVEMBER	1 411	458	11	4	-	-	100	814 820
	DEZEMBER	1 165	305	58	5	-138	-1	-50	767 394
2001	JANUAR	1 271	287	-26	0	2	-0	-47	786 299
	FEBRUAR	1 268	359	-33	2	5	0	-123	918 639
	MAERZ	1 472	472	11	1	-2	-0	37	926 039
	APRIL	1 394	442	23	3	-47	-2	53	1 104 233
	MAI	1 501	396	8	0	-32	-1	-186	1 277 643
	JUNI	1 372	338	58	8	-40	-1	220	1 770 294
	JULI	1 573	435	71	8	-2	-0	178	1 006 776
	AUGUST	1 480	393	46	7	-36	1	195	807 741
	SEPTEMBER	1 321	362	-31	5	4	-	-57	726 804

BAUTAETIGKEIT
2 BAUGENEHMIGUNGEN
2.1 MONATLICHE ENTWICKLUNG
NEUE LAENDER UND BERLIN-OST

MONAT	ERRICHTUNG NEUER GEBAEUDE									
	GEBAEUDE	RAUM- INHALT	NUTZ- FLAECHE	WOHNUNGEN		SONST. WOHN-EINHEITEN		WOHN- RAEUME	VERANSCHL. KOSTEN DES BAUMERKES	
				INS- GESAMT	WOHN- FLAECHE	INS- GESAMT	WOHN- FLAECHE			
ANZAHL	1 000 M3	1 000 M2	ANZAHL	1 000 M2	ANZAHL	1 000 M2	ANZAHL	1 000 DM		
WOHNGBAEUDE MIT 1 ODER 2 WOHNUNGEN										
1999 SEPTEMBER	4 334	2 682	111	4 703	530	2	-	25 084	1 167 791	
OKTOBER	3 752	2 356	102	4 086	464	4	0	21 713	1 021 489	
NOVEMBER	3 772	2 295	95	4 079	459	5	0	21 558	1 011 268	
DEZEMBER	4 311	2 586	99	4 633	525	4	0	24 780	1 111 907	
2000 JANUAR	2 900	1 837	75	3 180	363	4	0	16 846	796 091	
FEBRUAR	3 115	1 940	77	3 338	382	9	0	17 912	837 174	
MAERZ	3 498	2 224	96	3 807	434	4	0	20 079	959 184	
APRIL	3 004	1 932	86	3 253	377	-	-	17 447	822 031	
MAI	3 432	2 182	94	3 704	425	6	0	19 629	925 536	
JUNI	3 192	2 039	89	3 477	398	1	-	18 377	887 481	
JULI	3 289	2 070	83	3 567	407	-	-	19 437	886 108	
AUGUST	3 318	2 074	86	3 566	410	6	0	19 166	885 770	
SEPTEMBER	2 661	1 682	67	2 912	332	1	-	15 378	728 156	
OKTOBER	2 541	1 590	66	2 751	315	3	0	14 613	678 404	
NOVEMBER	2 432	1 500	59	2 616	297	1	0	13 894	635 769	
DEZEMBER	2 568	1 603	70	2 786	317	1	0	14 597	671 129	
2001 JANUAR	2 008	1 246	56	2 156	247	5	0	11 331	523 212	
FEBRUAR	2 113	1 336	57	2 267	261	4	0	11 958	560 688	
MAERZ	2 147	1 396	61	2 327	271	2	-	12 353	588 555	
APRIL	2 727	1 753	76	2 972	341	1	-	15 632	731 407	
MAI	2 756	1 773	78	2 993	348	1	-	15 834	741 221	
JUNI	2 867	1 834	84	3 074	357	6	0	16 117	753 399	
JULI	2 838	1 800	79	3 054	351	1	-	16 257	752 848	
AUGUST	2 716	1 738	78	2 945	344	-	-	15 666	719 081	
SEPTEMBER	2 330	1 486	65	2 518	292	2	-	13 215	619 943	
WOHNGBAEUDE MIT 3 ODER MEHR WOHNUNGEN										
1999 SEPTEMBER	193	569	25	1 536	105	-	-	5 305	241 272	
OKTOBER	203	511	18	1 459	101	-	-	5 075	202 764	
NOVEMBER	201	683	24	1 890	130	-	-	6 237	281 512	
DEZEMBER	270	860	40	2 338	162	-	-	7 729	374 624	
2000 JANUAR	136	410	19	1 151	80	-	-	3 977	179 195	
FEBRUAR	135	383	17	1 098	74	4	0	3 698	156 989	
MAERZ	180	420	19	1 201	83	-	-	4 144	181 252	
APRIL	163	476	22	1 277	89	1	0	4 334	198 069	
MAI	145	490	21	1 321	90	1	-	4 121	195 423	
JUNI	176	596	24	1 584	115	2	0	5 508	265 443	
JULI	151	440	19	1 197	87	-	-	4 074	190 037	
AUGUST	156	532	29	1 366	99	-	-	4 764	207 360	
SEPTEMBER	129	379	18	1 124	76	1	0	3 681	162 887	
OKTOBER	109	393	17	1 027	71	-	-	3 310	160 704	
NOVEMBER	96	304	15	840	59	-	-	2 840	123 188	
DEZEMBER	170	587	23	1 531	112	-	-	5 379	249 716	
2001 JANUAR	88	249	11	643	48	-	-	2 201	95 007	
FEBRUAR	83	274	14	779	52	-	-	2 489	122 315	
MAERZ	97	244	14	695	50	-	-	2 359	96 516	
APRIL	123	379	18	1 124	74	-	-	3 703	153 955	
MAI	101	278	12	766	55	1	-	2 785	110 267	
JUNI	102	316	17	877	60	-	-	2 918	125 734	
JULI	105	304	17	865	60	-	-	2 812	118 627	
AUGUST	93	312	15	925	59	-	-	2 838	126 362	
SEPTEMBER	98	285	16	818	54	-	-	2 414	106 506	
WOHNGBAEUDE MIT EIGENTUMSWOHNUNGEN										
1999 SEPTEMBER	101	258	9	645	50	-	-	2 503	105 072	
OKTOBER	109	268	9	689	53	-	-	2 610	104 845	
NOVEMBER	101	299	10	797	60	-	-	2 793	120 169	
DEZEMBER	156	486	22	1 269	96	-	-	4 423	218 630	
2000 JANUAR	59	180	7	462	34	-	-	1 721	80 270	
FEBRUAR	65	196	8	529	39	4	0	1 902	80 888	
MAERZ	66	170	9	434	34	-	-	1 637	68 818	
APRIL	70	206	9	520	40	-	-	1 818	88 450	
MAI	54	211	9	506	37	-	-	1 605	80 741	
JUNI	74	228	8	612	46	-	-	2 123	101 203	
JULI	66	193	7	507	38	-	-	1 739	80 600	
AUGUST	72	236	11	597	46	-	-	2 145	87 793	
SEPTEMBER	49	129	7	341	26	1	0	1 229	58 011	
OKTOBER	56	210	9	465	35	-	-	1 616	84 946	
NOVEMBER	33	96	4	246	19	-	-	888	36 687	
DEZEMBER	78	246	9	614	49	-	-	2 408	101 020	
2001 JANUAR	45	144	6	358	26	-	-	1 221	53 570	
FEBRUAR	35	94	4	230	18	1	-	839	43 580	
MAERZ	53	123	8	338	27	-	-	1 187	50 822	
APRIL	64	215	10	577	41	-	-	2 066	84 395	
MAI	48	120	5	311	24	-	-	1 202	48 685	
JUNI	56	175	9	454	34	-	-	1 588	73 535	
JULI	57	155	9	426	31	-	-	1 403	64 294	
AUGUST	48	152	7	384	29	-	-	1 357	61 843	
SEPTEMBER	46	133	9	392	26	-	-	1 176	48 686	

BAUTAETIGKEIT
2 BAUGENEHMIGUNGEN
2.1 MONATLICHE ENTWICKLUNG

NEUE LAENDER UND BERLIN-OST

MONAT		BAUMASSNAHMEN AN BESTEHENDEN GEBAEUDEN							
		BAUMASS- NAHMEN	NUTZ- FLAECHE	WOHNUNGEN		SONST. WOHN-EINHEITEN		WOHN- RAEUME	VERANSCHLAGTE KOSTEN DES BAUWERKES
				INS- GESAMT	WOHN- FLAECHE	INS- GESAMT	WOHN- FLAECHE		
		ANZAHL	1 000 M2	ANZAHL	1 000 M2	ANZAHL	1 000 M2	ANZAHL	1 000 DM
WOHN- UND NICHTWOHNGBAEUDE									
1999	SEPTEMBER	2 012	7	1 538	145	2	0	5 557	729 095
	OKTOBER	1 747	-5	1 325	134	-73	-1	5 089	596 826
	NOVEMBER	1 755	-20	1 166	127	115	3	4 932	666 152
	DEZEMBER	1 965	-12	1 617	153	98	3	5 914	817 767
2000	JANUAR	1 430	13	813	100	32	1	3 443	592 148
	FEBRUAR	1 421	31	997	107	-7	2	3 072	613 634
	MAERZ	1 606	-6	1 082	122	-14	0	4 476	627 843
	APRIL	1 591	-22	751	119	-	-	3 554	582 676
	MAI	1 757	0	905	114	-61	2	4 014	671 340
	JUNI	1 783	-5	1 066	120	33	1	4 589	681 548
	JULI	1 657	14	985	117	-37	1	4 344	657 779
	AUGUST	1 758	88	883	107	-6	-0	4 268	638 653
	SEPTEMBER	1 553	31	902	99	18	1	3 624	632 904
	OKTOBER	1 369	12	939	95	29	1	3 948	458 514
	NOVEMBER	1 366	5	773	105	-82	-1	3 484	546 725
	DEZEMBER	1 614	29	1 126	115	11	0	4 367	676 087
2001	JANUAR	1 190	12	658	71	40	0	2 577	429 830
	FEBRUAR	1 027	9	617	70	34	1	2 746	438 453
	MAERZ	1 302	-2	660	78	61	2	3 716	430 416
	APRIL	1 499	5	536	88	21	0	2 988	455 394
	MAI	1 493	36	486	93	29	1	3 239	527 629
	JUNI	1 643	25	639	93	-4	1	3 127	502 633
	JULI	1 780	2	763	113	-22	-0	3 569	611 052
	AUGUST	1 551	10	646	91	14	0	3 430	459 667
	SEPTEMBER	1 470	26	551	85	95	4	2 845	515 275
WOHNGBAEUDE									
1999	SEPTEMBER	1 647	-58	1 473	143	-	0	5 495	481 945
	OKTOBER	1 419	-56	1 256	128	-129	-3	4 839	414 978
	NOVEMBER	1 451	-50	1 138	126	68	2	4 858	423 914
	DEZEMBER	1 606	-65	1 596	151	35	1	5 841	508 003
2000	JANUAR	1 184	-37	842	101	32	1	3 549	364 325
	FEBRUAR	1 136	-49	970	104	-50	2	2 989	361 888
	MAERZ	1 313	-57	1 106	122	-1	0	4 541	374 724
	APRIL	1 367	-54	733	117	1	-	3 486	428 945
	MAI	1 451	-48	867	111	-62	2	3 951	454 915
	JUNI	1 485	-40	988	113	52	1	4 325	361 759
	JULI	1 360	-51	941	113	-44	1	4 279	365 619
	AUGUST	1 414	-38	916	108	-6	-0	4 357	351 099
	SEPTEMBER	1 239	-35	854	96	4	0	3 520	322 976
	OKTOBER	1 096	-48	937	96	21	1	3 959	275 801
	NOVEMBER	1 117	-51	723	100	-85	-1	3 364	363 119
	DEZEMBER	1 252	-47	1 109	116	11	0	4 451	408 834
2001	JANUAR	938	-33	677	74	40	0	2 682	251 112
	FEBRUAR	783	-27	507	65	33	1	2 550	199 211
	MAERZ	1 042	-28	650	77	65	2	3 703	291 422
	APRIL	1 241	-39	534	87	6	0	2 964	292 770
	MAI	1 248	-30	438	90	29	1	3 129	300 226
	JUNI	1 358	-33	636	93	-5	1	3 169	316 507
	JULI	1 468	-41	751	112	-24	-0	3 528	333 072
	AUGUST	1 265	-34	637	91	16	1	3 416	283 005
	SEPTEMBER	1 227	-28	563	85	95	4	2 868	290 006
NICHTWOHNGBAEUDE									
1999	SEPTEMBER	365	65	65	2	2	-	62	247 150
	OKTOBER	328	51	69	7	56	2	250	181 848
	NOVEMBER	304	30	28	1	47	1	74	242 238
	DEZEMBER	359	53	21	2	63	1	73	309 764
2000	JANUAR	246	51	-29	-1	-	-	-106	227 823
	FEBRUAR	285	80	27	3	43	1	83	251 746
	MAERZ	293	51	-24	-1	-13	-	-65	253 119
	APRIL	224	32	18	2	-1	-	68	153 731
	MAI	306	48	38	3	1	-	63	216 425
	JUNI	298	35	78	7	-19	-0	264	319 789
	JULI	297	65	44	4	7	0	71	292 160
	AUGUST	344	126	-33	-1	-	-	-89	287 554
	SEPTEMBER	314	66	48	3	14	1	104	309 928
	OKTOBER	273	60	2	-1	8	0	-11	182 713
	NOVEMBER	269	56	50	5	3	0	120	183 606
	DEZEMBER	362	76	17	-1	-	-	-84	267 253
2001	JANUAR	252	46	-19	-2	-	-	-105	178 718
	FEBRUAR	244	36	110	5	1	0	196	239 242
	MAERZ	260	27	10	1	-4	-0	13	138 994
	APRIL	258	44	2	1	15	0	24	162 624
	MAI	245	66	48	3	-	-	110	227 403
	JUNI	285	58	9	0	1	-	-42	186 128
	JULI	312	43	12	1	2	0	41	277 980
	AUGUST	286	44	9	1	-2	-0	14	176 662
	SEPTEMBER	243	54	-12	0	-	-	-23	225 269

BAUTAETIGKEIT
2 BAUGENEHMIGUNGEN
2.2 HOCHBAU INSGESAMT
2.2.1 NACH GEBAEUDEARTEN UND BAUHERRENGRUPPEN
JANUAR BIS SEPTEMBER 2001

GEBAEUDEART ----- BAUHERR	INSGESAMT (EINSCHL. BAUMASSNAHMEN AN BESTEHENDEN GEBAEUDEN)							
	GEBAEUDE/ BAUMASS- NAHMEN	NUTZ- FLAECHE	WOHNUNGEN		SONST. WOHN-EINHEITEN		WOHN- RAEUME	VERANSCHLAGTE KOSTEN DES BAUWERKES
			INS- GESAMT	WOHN- FLAECHE	INS- GESAMT	WOHN- FLAECHE		
			ANZAHL	1 000 M2	ANZAHL	1 000 M2		
D E U T S C H L A N D								
WOHN- UND NICHTWOHN- GEBAEUDE	225 294	35 797	226 099	26 320	2 951	114	1 169 895	110 693 778
DAGEGEN:								
JANUAR BIS SEPTEMBER 2000	257 861	36 773	271 808	30 992	2 575	110	1 386 970	122 446 390
JANUAR BIS SEPTEMBER 1999	288 963	38 206	329 195	36 082	2 895	116	1 633 957	136 135 440
JANUAR BIS SEPTEMBER 1998	295 654	37 703	356 532	37 504	3 962	149	1 722 505	141 220 654
WOHN- GEBAEUDE ZUSAMMEN	183 041	5 389	221 390	25 889	2 766	108	1 152 689	63 492 707
DAVON:								
WOHN- GEBAEUDE M. 1 WOHNUNG
WOHN- GEBAEUDE M. 2 WOHNUNGEN
WOHN- GEBAEUDE M. 3 O.M. WOHN- WOHN- HEIME	210	20	722	28	2 889	107	5 054	514 299
DARUNTER:								
GEB. M. EIGENTUMS- WOHNUNGEN	9 260	662	42 535	3 656	-40	-0	164 833	8 925 998
VON DEN BAUHERREN WAREN:								
OEFFENTLICHE BAUHERREN UNTERNEHMEN	787 38 419	21 1 504	1 350 78 992	130 7 720	347 993	12 36	6 422 352 696	436 901 18 559 908
DAVON:								
WOHNUNGS- UNTERNEHMEN	31 796	1 304	67 657	6 556	404	17	300 963	15 556 533
IMMOBILIEN- FONDS	699	24	1 708	162	-	-0	6 995	410 976
SONSTIGE UNTERNEHMEN	5 924	176	9 627	1 003	589	19	44 738	2 592 399
PRIVATE HAUSHALTE	143 356	3 835	139 306	17 923	287	9	786 716	43 911 326
ORG. OHNE ERWERBS- ZWECK	479	30	1 742	117	1 139	51	6 855	584 572
NICHT- WOHN- GEBAEUDE ZUSAMMEN	42 253	30 408	4 709	432	185	7	17 206	47 201 071
DAVON:								
ANSTALT- GEBAEUDE	960	1 063	808	35	281	9	1 877	4 008 175
BUERO- U. VERWALTUNGS- GEB.	4 912	4 749	572	63	-117	-4	2 032	11 817 257
LANDWIRTSCH. BETRIEBS- GEB.	8 797	4 122	494	56	14	1	2 283	2 527 085
NICHT- LANDW. BETRIEBS- GEB.	22 471	18 211	2 572	262	7	1	10 504	22 011 887
DARUNTER:								
FABRIK- U. WERKSTATT- GEB.	6 428	6 820	634	77	7	1	3 064	8 389 314
HANDELS- UND LAGER- GEB.	10 164	8 882	1 627	160	7	0	6 420	9 906 754
HOTELS U. GASTSTAE- TTEN	1 723	539	147	12	-7	-0	384	1 405 652
SONSTIGE NICHT- WOHN- GEBAEUDE	5 113	2 267	263	16	-	-	510	6 836 667
DARUNTER:								
AUSGEW. INFRASTRUK- TUREGEB.	6 428	3 696	1 053	49	279	9	2 310	11 573 147
VON DEN BAUHERREN WAREN:								
OEFFENTLICHE BAUHERREN UNTERNEHMEN	3 851 29 903	2 117 25 702	38 3 477	-5 318	-96 173	-3 8	-376 12 823	7 368 822 34 179 553
DAVON:								
LAND- U. FORSTW., FISCH- PRODUZIERENDES GEWERBE	8 665 8 189	4 189 8 921	379 525	42 64	9 1	0 0	1 703 2 429	2 611 683 10 202 096
HAND. KRED. VERS. DLSTG. SOHW. VERK. U. NACHR. UEB.	13 049	12 594	2 573	212	163	7	8 691	21 365 774
DARUNTER:								
IMMOBILIEN- FONDS	272	632	76	6	-39	1	155	1 446 715
PRIVATE HAUSHALTE	6 168	1 479	1 090	119	-5	-0	4 556	2 299 358
ORG. OHNE ERWERBS- ZWECK	2 331	1 118	104	1	113	3	203	3 353 338

BAUTAETIGKEIT
2 BAUGENEHMIGUNGEN
2.2 HOCHBAU INSGESAMT
2.2.1 NACH GEBAEUDEARTEN UND BAUHERRENGRUPPEN
JANUAR BIS SEPTEMBER 2001

GEBAEUDEART BAUHERR	ERRICHTUNG NEUER GEBAEUDE								
	GEBAEUDE	RAUM- INHALT	NUTZ- FLAECHE	WOHNUNGEN		SONST. WOHNEINHEITEN		WOHN- RAEUME	VERANSCHL. KOSTEN DES BAUWERKES
				INS- GESAMT	WOHN- FLAECHE	INS- GESAMT	WOHN- FLAECHE		
	ANZAHL	1 000 M3	1 000 M2	ANZAHL	1 000 M2	ANZAHL	1 000 M2	ANZAHL	1 000 DM
D E U T S C H L A N D									
WOHN- UND NICHTWOHNGBAEUDE	155 997	292 486	32 427	203 514	22 843	2 678	91	1 034 558	91 351 373
DAGEGEN:									
JANUAR BIS SEPTEMBER 2000	182 071	312 574	33 570	243 180	26 902	2 779	94	1 226 952	102 241 792
JANUAR BIS SEPTEMBER 1999	207 299	338 305	35 369	291 645	31 301	2 925	107	1 441 980	113 726 509
JANUAR BIS SEPTEMBER 1998	208 937	343 146	34 855	313 236	32 402	4 032	142	1 513 664	116 997 103
WOHNGBAEUDE ZUSAMMEN	128 781	124 899	5 918	199 095	22 455	2 358	82	1 017 850	54 287 788
DAVON:									
WOHNGBAEUDE M. 1 WOHNUNG	106 168	80 645	3 948	106 168	14 372	74	2	640 010	34 841 856
WOHNGBAEUDE M. 2 WOHNUNGEN	14 048	16 434	797	28 096	2 961	32	1	133 181	7 127 627
WOHNGBAEUDE M. 3 O.M.WOHN.	8 468	27 199	1 140	64 166	5 100	31	1	240 583	11 995 462
WOHNHEIME	97	628	35	665	25	2 221	77	4 076	322 843
DARUNTER:									
GEB. M. EIGENTUMSWOHNUNGEN	6 166	17 465	773	39 225	3 268	25	1	150 970	7 731 855
VON DEN BAUHERREN WAREN:									
OEFFENTLICHE BAUHERREN	511	631	34	1 134	111	78	3	5 247	290 276
UNTERNEHMEN	33 851	38 699	1 685	75 444	7 238	987	33	337 287	16 674 894
DAVON:									
WOHNUNGSUNTERNEHMEN	29 028	33 121	1 423	65 566	6 255	489	17	292 357	14 262 321
IMMOBILIENFONDS	547	740	33	1 611	142	-	-	6 513	324 310
SONSTIGE UNTERNEHMEN	4 276	4 839	230	8 267	844	498	15	38 417	2 088 263
PRIVATE HAUSHALTE	94 150	84 754	4 162	121 030	15 007	138	4	669 244	36 906 119
ORG. OHNE ERWERBSZWECK	269	830	38	1 487	100	1 155	43	6 072	416 499
NICHTWOHNGBAEUDE ZUSAMMEN	27 216	167 587	26 509	4 419	388	320	10	16 708	37 063 585
DAVON:									
ANSTALTSGBAEUDE	432	4 423	836	772	35	301	9	1 919	2 666 846
BUERO- U. VERWALTUNGSGBEB.	2 524	22 461	4 199	1 101	102	1	0	4 253	9 691 902
LANDWIRTSCH. BETRIEBSGBEB.	7 078	22 696	3 863	163	19	1	0	766	2 222 381
NICHTLANDW. BETRIEBSGBEB.	14 680	107 386	15 830	2 037	201	15	1	8 425	18 109 550
DARUNTER:									
FABRIK- U. WERKSTATTGBEB.	4 074	40 761	5 710	496	60	10	1	2 406	6 935 084
HANDELS- UND LAGERGBEB.	6 778	56 024	7 889	1 278	119	5	0	5 064	8 278 873
HOTELS U. GASTSTAETTEN	543	1 827	388	140	11	-	-	446	858 470
SONSTIGE NICHTWOHNGBAEUDE	2 502	10 656	1 783	346	33	2	0	1 345	4 372 906
DARUNTER:									
AUSGEW. INFRASTRUKTURGBEB.	3 219	17 517	2 941	1 116	67	303	9	3 244	7 629 992
VON DEN BAUHERREN WAREN:									
OEFFENTLICHE BAUHERREN	1 950	9 710	1 653	131	10	8	0	440	4 555 963
UNTERNEHMEN	20 284	146 104	22 697	3 333	289	211	7	12 376	28 603 600
DAVON:									
LAND- U. FORSTW., FISCH.	7 088	23 033	3 914	163	18	1	0	738	2 317 313
PRODUZIERENDES GEWERBE	5 420	54 548	7 442	461	55	6	0	2 199	8 407 768
HAND. KRED. VERS. DLSTG.									
SOZ. VERK. U. NACHR. UEB.	7 776	68 538	11 342	2 709	217	204	7	9 439	17 878 519
DARUNTER:									
IMMOBILIENFONDS	174	3 579	601	98	7	-	-	252	1 322 698
PRIVATE HAUSHALTE	3 814	6 858	1 249	791	78	-	-	3 267	1 643 951
ORG. OHNE ERWERBSZWECK	1 168	4 937	912	164	12	101	3	625	2 260 071

BAUTAETIGKEIT
2 BAUGENEHMIGUNGEN
2.2 HOCHBAU INSGESAMT
2.2.1 NACH GEBAEUDEARTEN UND BAUHERRENGRUPPEN
JANUAR BIS SEPTEMBER 2001

GEBAEUDEART ----- BAUHERR	INSGESAMT (EINSCHL. BAUMASSNAHMEN AN BESTEHENDEN GEBAEUDEN)							
	GEBAEUDE/ BAUMASS- NAHMEN	NUTZ- FLAECHE	WOHNUNGEN		SONST. WOHNEINHEITEN		WOHN- RAEUME	VERANSCHLAGTE KOSTEN DES BAUWERKES
			INS- GESAMT	WOHN- FLAECHE	INS- GESAMT	WOHN- FLAECHE		
ANZAHL	1 000 M2	ANZAHL	1 000 M2	ANZAHL	1 000 M2	ANZAHL	1 000 DM	
FRUEHERES BUNDES GEBIET								
WOHN- UND NICHTWOHNGBAEUDE	185 278	31 516	188 057	22 166	1 970	80	985 688	94 352 689
DAGEGEN:								
JANUAR BIS SEPTEMBER 2000	209 370	31 569	220 322	25 598	1 934	76	1 145 074	99 903 157
JANUAR BIS SEPTEMBER 1999	230 560	32 435	260 581	29 348	1 477	66	1 321 575	108 921 497
JANUAR BIS SEPTEMBER 1998	233 677	31 341	272 881	29 766	2 517	90	1 358 021	109 190 914
WOHNGBAEUDE ZUSAMMEN	149 059	4 911	184 198	21 792	1 876	77	971 084	53 839 681
DAVON:								
WOHNGBAEUDE M. 1 WOHNUNG
WOHNGBAEUDE M. 2 WOHNUNGEN
WOHNGBAEUDE M. 3 O.M.WOHN. WOHNHEIME	165	18	724	29	2 012	77	4 007	407 339
DARUNTER:								
GEB. M. EIGENTUMSWOHNUNGEN	8 015	645	38 216	3 288	-45	-1	149 585	7 900 236
VON DEN BAUHERREN WAREN:								
OEFFENTLICHE BAUHERREN UNTERNEHMEN	609 32 173	25 1 420	1 012 69 196	107 6 769	292 563	10 22	5 185 311 944	327 460 16 035 612
DAVON:								
WOHNUNGSUNTERNEHMEN	27 391	1 238	61 005	5 906	182	9	273 480	13 813 801
IMMOBILIENFONDS	368	20	1 115	103	-	-	4 523	252 444
SONSTIGE UNTERNEHMEN	4 414	163	7 076	761	381	13	33 941	1 969 367
PRIVATE HAUSHALTE	115 899	3 442	112 714	14 830	249	7	648 935	37 026 380
ORG. OHNE ERWERBSZWECK	378	24	1 276	87	772	37	5 020	450 229
NICHTWOHNGBAEUDE ZUSAMMEN	36 219	26 605	3 859	374	94	4	14 604	40 513 008
DAVON:								
ANSTALTSGBAEUDE	690	775	639	30	211	7	1 457	2 785 452
BUERO- U. VERWALTUNGSGB.	4 079	4 344	332	42	-134	-4	1 227	10 715 545
LANDWIRTSCH. BETRIEBSGB.	8 320	3 880	426	49	13	0	1 978	2 391 834
NICHTLANDW. BETRIEBSGB.	19 071	15 725	2 320	242	8	1	9 635	19 001 702
DARUNTER:								
FABRIK- U. WERKSTATTGB.	5 381	5 632	605	73	6	0	2 958	7 008 262
HANDELS- UND LAGERGB.	8 873	7 896	1 412	143	7	0	5 636	8 925 928
HOTELS U. GASTSTAETTEN	1 376	417	164	14	-5	-0	504	1 051 926
SONSTIGE NICHTWOHNGBAEUDE	4 059	1 884	142	11	-4	-0	307	5 618 475
DARUNTER:								
AUSGEW. INFRASTRUKTURGEB.	5 043	2 970	763	40	207	7	1 673	8 978 936
VON DEN BAUHERREN WAREN:								
OEFFENTLICHE BAUHERREN UNTERNEHMEN	2 947 26 267	1 703 22 697	-4 2 867	-4 276	-93 82	-3 5	-314 10 814	5 840 601 30 155 366
DAVON:								
LAND- U. FORSTW., FISCH. PRODUZIERENDES GEWERBE	8 241 6 992	3 938 7 498	357 487	39 61	9 -	0 0	1 601 2 310	2 483 165 8 771 280
HAND. KRED. VERS. DLSTG. SON. VERK. U. NACHR. UEB.	11 034	11 263	2 023	175	73	4	6 903	18 900 921
DARUNTER:								
IMMOBILIENFONDS	200	539	1	1	-39	1	-29	1 197 825
PRIVATE HAUSHALTE	5 075	1 325	962	104	-6	-0	4 049	2 048 422
ORG. OHNE ERWERBSZWECK	1 930	880	34	-1	111	2	55	2 468 619

BAUTAETIGKEIT
2 BAUGENEHMIGUNGEN
2.2 HOCHBAU INSGESAMT
2.2.1 NACH GEBAEUDEARTEN UND BAUHERRENGRUPPEN
JANUAR BIS SEPTEMBER 2001

GEBAEUDEART ----- BAUHERR	ERRICHTUNG NEUER GEBAEUDE								
	GEBAEUDE	RAUM- INHALT	NUTZ- FLAECHE	WOHNUNGEN		SONST. WOHN-EINHEITEN		WOHN- RAEUME	VERANSCHL. KOSTEN DES BAUWERKES
				INS- GESAMT	WOHN- FLAECHE	INS- GESAMT	WOHN- FLAECHE		
	ANZAHL	1 000 M3	1 000 M2	ANZAHL	1 000 M2	ANZAHL	1 000 M2	ANZAHL	1 000 DM
FRUEHERES BUNDES GEBIET									
WOHN- UND NICHTWOHN GEBAEUDE	128 936	253 126	28 270	171 028	19 471	1 965	68	878 588	79 380 633
DAGEGEN:									
JANUAR BIS SEPTEMBER 2000	148 136	264 158	28 511	200 078	22 510	2 096	68	1 020 440	85 397 084
JANUAR BIS SEPTEMBER 1999	165 998	281 608	29 508	237 532	25 935	1 882	69	1 185 119	93 573 455
JANUAR BIS SEPTEMBER 1998	165 172	275 127	28 413	245 245	26 059	2 893	95	1 206 391	92 871 063
WOHN GEBAEUDE ZUSAMMEN	105 369	107 789	5 147	167 296	19 132	1 723	61	864 254	47 192 093
DAVON:									
WOHN GEBAEUDE M. 1 WOHNUNG	85 470	67 981	3 402	85 470	11 885	56	2	526 845	29 544 785
WOHN GEBAEUDE M. 2 WOHNUNGEN	12 244	14 736	710	24 488	2 635	28	1	117 983	6 434 364
WOHN GEBAEUDE M. 3 O.M. WOHN. WOHNHEIME	7 578 77	24 558 514	1 007 30	56 674 664	4 588 25	30 1 609	1 57	216 064 3 362	10 940 173 272 771
DARUNTER:									
GEB. M. EIGENTUMSWOHNUNGEN	5 714	16 154	706	35 755	3 012	24	1	138 931	7 202 385
VON DEN BAUHERREN WAREN:									
OEFFENTLICHE BAUHERREN UNTERNEHMEN	430 29 527	542 34 834	29 1 499	914 66 846	94 6 483	78 661	3 22	4 415 301 340	249 083 15 140 668
DAVON:									
WOHNUNGSUNTERNEHMEN	26 019	30 437	1 288	59 622	5 733	293	10	267 409	13 208 074
IMMOBILIENFONDS	326	518	23	1 047	94	-	-	4 270	234 561
SONSTIGE UNTERNEHMEN	3 182	3 881	188	6 177	657	368	12	29 661	1 698 033
PRIVATE HAUSHALTE	75 193	71 768	3 590	98 399	12 479	118	4	553 851	31 462 924
ORG. OHNE ERWERBSZWECK	219	652	29	1 137	77	866	33	4 648	339 418
NICHTWOHN GEBAEUDE ZUSAMMEN	23 567	145 337	23 124	3 732	339	242	7	14 334	32 188 540
DAVON:									
ANSTALTS GEBAEUDE	267	3 147	592	610	28	227	7	1 425	1 872 059
BUERO- U. VERWALTUNGS GEB.	2 106	20 680	3 852	808	78	-	-	3 224	8 955 782
LANDWIRTSCH. BETRIEBS GEB.	6 743	21 447	3 643	154	18	1	0	737	2 121 699
NICHTLANDW. BETRIEBS GEB.	12 471	91 639	13 583	1 858	187	14	1	7 764	15 679 194
DARUNTER:									
FABRIK- U. WERKSTATT GEB.	3 378	32 848	4 650	477	58	9	0	2 330	5 795 301
HANDELS- UND LAGER GEB.	5 906	49 574	6 967	1 158	110	5	0	4 635	7 441 530
HOTELS U. GASTSTAETTEN	430	1 375	292	121	10	-	-	380	634 138
SONSTIGE NICHTWOHN GEBAEUDE	1 980	8 446	1 455	302	30	-	-	1 184	3 559 806
DARUNTER:									
AUSGEW. INFRASTRUKTUR GEB.	2 478	13 657	2 314	908	57	227	7	2 577	5 900 338
VON DEN BAUHERREN WAREN:									
OEFFENTLICHE BAUHERREN UNTERNEHMEN	1 486 17 946	7 448 127 829	1 306 19 996	114 2 783	9 252	8 135	0 5	372 10 519	3 578 645 25 451 815
DAVON:									
LAND- U. FORSTW., FISCH. PRODUZIERENDES GEWERBE	6 752 4 571	21 719 44 948	3 686 6 185	154 433	18 53	1 5	0 0	706 2 088	2 214 900 7 195 007
HAND. KRED. VERS. DLSTG. SON. VERK. U. NACHR. UEB.	6 623	61 170	10 127	2 196	182	129	4	7 725	16 041 908
DARUNTER:									
IMMOBILIENFONDS	130	3 126	522	9	1	-	-	29	1 132 587
PRIVATE HAUSHALTE	3 187	6 221	1 121	698	69	-	-	2 892	1 500 441
ORG. OHNE ERWERBSZWECK	948	3 854	701	137	11	99	3	551	1 657 639

BAUTAETIGKEIT
2 BAUGENEHMIGUNGEN
2.2 HOCHBAU INSGESAMT
2.2.1 NACH GEBAEUDEARTEN UND BAUHERRENGRUPPEN
JANUAR BIS SEPTEMBER 2001

GEBAEUDEART ----- BAUHERR	INSGESAMT (EINSCHL. BAUMASSNAHMEN AN BESTEHENDEN GEBAEUDEN)							
	GEBAEUDE/ BAUMASS- NAHMEN	NUTZ- FLAECHE	WOHNUNGEN		SONST. WOHN-EINHEITEN		WOHN- RAEUME	VERANSCHLAGTE KOSTEN DES BAUWERKES
			INS- GESAMT	WOHN- FLAECHE	INS- GESAMT	WOHN- FLAECHE		
	ANZAHL	1 000 M2	ANZAHL	1 000 M2	ANZAHL	1 000 M2	ANZAHL	1 000 DM
NEUE LAENDER UND BERLIN-OST								
WOHN- UND NICHTWOHNGBAEUDE	40 016	4 280	38 042	4 155	981	34	184 207	16 341 089
DAGEGEN:								
JANUAR BIS SEPTEMBER 2000	48 491	5 204	51 486	5 395	641	34	241 896	22 543 233
JANUAR BIS SEPTEMBER 1999	58 403	5 771	68 614	6 734	1 418	50	312 382	27 213 943
JANUAR BIS SEPTEMBER 1998	61 977	6 362	83 651	7 739	1 445	59	364 484	32 029 740
WOHNGBAEUDE ZUSAMMEN	33 982	477	37 192	4 097	890	31	181 605	9 653 026
DAVON:								
WOHNGBAEUDE M. 1 WOHNUNG
WOHNGBAEUDE M. 2 WOHNUNGEN
WOHNGBAEUDE M. 3 O.M.WOHN- WOHNHEIME	45	2	-2	-1	877	30	1 047	106 960
DARUNTER:								
GEB. M. EIGENTUMSWOHNUNGEN	1 245	17	4 319	369	5	0	15 248	1 025 762
VON DEN BAUHERREN WAREN:								
OEFFENTLICHE BAUHERREN UNTERNEHMEN	178 6 246	-4 83	338 9 796	23 951	55 430	2 14	1 237 40 752	109 441 2 524 296
DAVON:								
WOHNUNGSUNTERNEHMEN	4 405	66	6 652	650	222	8	27 483	1 742 732
IMMOBILIENFONDS	331	4	593	59	-	-0	2 472	158 532
SONSTIGE UNTERNEHMEN	1 510	13	2 551	242	208	7	10 797	623 032
PRIVATE HAUSHALTE	27 457	393	26 592	3 093	38	1	137 781	6 884 946
ORG. OHNE ERWERBSZWECK	101	6	466	30	367	14	1 835	134 343
NICHTWOHNGBAEUDE ZUSAMMEN	6 034	3 803	850	58	91	3	2 602	6 688 063
DAVON:								
ANSTALTSGBAEUDE	270	287	169	5	70	2	420	1 222 723
BUERO- U. VERWALTUNGSGBE.	833	404	240	21	17	1	805	1 101 712
LANDWIRTSCH. BETRIEBSGBE.	477	243	68	7	1	0	305	135 251
NICHTLANDW. BETRIEBSGBE.	3 400	2 486	252	20	-1	-	869	3 010 185
DARUNTER:								
FABRIK- U. WERKSTATTGBE.	1 047	1 188	29	3	1	0	106	1 381 052
HANDELS- UND LAGERGBE.	1 291	986	215	17	-	-	784	980 826
HOTELS U. GASTSTAETTEN	347	122	-17	-2	-2	-0	-120	353 726
SONSTIGE NICHTWOHNGBAEUDE	1 054	383	121	5	4	0	203	1 218 192
DARUNTER:								
AUSGEW. INFRASTRUKTURGBE.	1 385	727	290	10	72	2	637	2 594 211
VON DEN BAUHERREN WAREN:								
OEFFENTLICHE BAUHERREN UNTERNEHMEN	904 3 636	413 3 005	42 610	-1 42	-3 91	- 3	-62 2 009	1 528 221 4 024 187
DAVON:								
LAND- U. FORSTW., FISCH. PRODUZIERENDES GEWERBE	424 1 197	251 1 423	22 38	2 2	- 1	- 0	102 119	128 518 1 430 816
HAND. KRED. VERS. DLSTG. SON. VERK. U. NACHR. UEB.	2 015	1 331	550	37	90	3	1 788	2 464 853
DARUNTER:								
IMMOBILIENFONDS	72	94	75	5	-	-	184	248 890
PRIVATE HAUSHALTE	1 093	148	128	14	1	-	507	250 936
ORG. OHNE ERWERBSZWECK	401	238	70	3	2	0	148	884 719

BAUTAETIGKEIT
2 BAUGENEHMIGUNGEN
2.2 HOCHBAU INSGESAM
2.2.1 NACH GEBAEUDEARTEN UND BAUHERRENGRUPPEN
JANUAR BIS SEPTEMBER 2001

GEBAEUDEART BAUHERR	ERRICHTUNG NEUER GEBAEUDE								
	GEBAEUDE	RAUM- INHALT	NUTZ- FLAECHE	WOHNUNGEN		SONST. WOHN-EINHEITEN		WOHN- RAEUME	VERANSCHL. KOSTEN DES BAUWERKES
				INS- GESAMT	WOHN- FLAECHE	INS- GESAMT	WOHN- FLAECHE		
	ANZAHL	1 000 M3	1 000 M2	ANZAHL	1 000 M2	ANZAHL	1 000 M2	ANZAHL	1 000 DM
NEUE LAENDER UND BERLIN - OST									
WOHN- UND NICHTWOHNGBAEUDE	27 061	39 360	4 157	32 486	3 373	713	24	155 970	11 970 740
DAGEGEN:									
JANUAR BIS SEPTEMBER 2000	33 935	48 416	5 059	43 102	4 392	683	26	206 512	16 844 708
JANUAR BIS SEPTEMBER 1999	41 301	56 697	5 861	54 113	5 366	1 043	38	256 861	20 153 054
JANUAR BIS SEPTEMBER 1998	43 765	68 019	6 442	67 991	6 343	1 139	47	307 273	24 126 040
WOHNGBAEUDE ZUSAMMEN	23 412	17 110	771	31 799	3 324	635	21	153 596	7 095 695
DAVON:									
WOHNGBAEUDE M. 1 WOHNUNG	20 698	12 664	546	20 698	2 487	18	1	113 165	5 297 071
WOHNGBAEUDE M. 2 WOHNUNGEN	1 804	1 698	87	3 608	326	4	0	15 198	693 263
WOHNGBAEUDE M. 3 O.M. WOHN. WOHNHEIME	890 20	2 641 114	133 5	7 492 1	512 0	1 612	- 20	24 519 714	1 055 289 50 072
DARUNTER:									
GEB. M. EIGENTUMSWOHNUNGEN	452	1 311	67	3 470	255	1	-	12 039	529 470
VON DEN BAUHERREN WAREN:									
OEFFENTLICHE BAUHERREN UNTERNEHMEN	81 4 324	89 3 865	5 186	220 8 598	17 755	- 326	- 11	832 35 947	41 193 1 534 226
DAVON:									
WOHNUNGSUNTERNEHMEN	3 009	2 684	195	5 944	522	196	7	24 948	1 054 247
IMMOBILIENFONDS	221	222	10	564	47	-	-	2 243	89 749
SONSTIGE UNTERNEHMEN	1 094	958	43	2 090	187	130	4	8 756	390 230
PRIVATE HAUSHALTE	18 957	12 986	572	22 631	2 528	20	1	115 393	5 443 195
ORG. OHNE ERWERBSZWECK	50	178	9	350	23	289	10	1 424	77 081
NICHTWOHNGBAEUDE ZUSAMMEN	3 649	22 250	3 385	687	49	78	3	2 374	4 875 045
DAVON:									
ANSTALTSGBAEUDE	165	1 276	244	162	6	74	2	494	794 787
BUERO- U. VERWALTUNGSGBE.	418	1 781	346	293	25	1	0	1 029	796 120
LANDWIRTSCH. BETRIEBSGBE.	335	1 249	220	9	1	-	-	29	100 682
NICHTLANDW. BETRIEBSGBE.	2 209	15 747	2 246	179	14	1	0	661	2 430 356
DARUNTER:									
FABRIK- U. WERKSTATTGBE.	696	7 913	1 060	19	2	1	0	76	1 139 783
HANDELS- UND LAGERGBE.	872	6 450	922	120	9	-	-	429	837 343
HOTELS U. GASTSTAETTEN	113	452	97	19	2	-	-	66	224 332
SONSTIGE NICHTWOHNGBAEUDE	522	2 210	329	44	3	2	0	161	813 100
DARUNTER:									
AUSGEW. INFRASTRUKTURGBE.	741	3 860	626	208	10	76	2	667	1 729 654
VON DEN BAUHERREN WAREN:									
OEFFENTLICHE BAUHERREN UNTERNEHMEN	464 2 338	2 262 18 275	347 2 701	17 550	2 38	- 76	- 2	68 1 857	977 318 3 151 785
DAVON:									
LAND- U. FORSTW., FISCH. PRODUZIERENDES GEWERBE	396 849	1 314 9 600	229 1 257	9 28	1 2	- 1	- 0	32 111	102 413 1 212 761
HAND. KRED. VERS. DLSTG. SCH. VERK. U. NACHR. UEB.	1 153	7 368	1 215	513	35	75	2	1 714	1 836 611
DARUNTER:									
IMMOBILIENFONDS	44	453	80	89	6	-	-	223	190 111
PRIVATE HAUSHALTE	627	637	128	93	8	-	-	375	143 510
ORG. OHNE ERWERBSZWECK	220	1 083	212	27	2	2	0	74	602 432

BAUTAETIGKEIT
2 BAUGENEHMIGUNGEN
2.2 HOCHBAU INSGESAMT
2.2.2 NACH GEBAEUDEARTEN UND LAENDERN
JANUAR BIS SEPTEMBER 2001

GEBAEUDEART	INSGESAMT (EINSCHL. BAUMASSNAHMEN AN BESTEHENDEN GEBAEUDEN)							
	GEBAEUDE/ BAUMASS- NAHMEN	NUTZ- FLAECHE	WOHNUNGEN		SONST. WOHN-EINHEITEN		WOHN- RAEUME	VERANSCHLAGTE KOSTEN DES BAUWERKES
			INS- GESAMT	WOHN- FLAECHE	INS- GESAMT	WOHN- FLAECHE		
ANZAHL	1 000 M2	ANZAHL	1 000 M2	ANZAHL	1 000 M2	ANZAHL	1 000 DM	
BADEN - WUERTTEMBERG								
WOHN- UND NICHTWOHN- GEBAEUDE	29 772	6 328	27 857	3 386	246	5	144 168	16 798 560
WOHN- GEBAEUDE ZUSAMMEN	22 816	1 086	27 017	3 295	276	6	140 919	8 592 007
DAVON:								
WOHN- GEBAEUDE M. 1 WOHNUNG
WOHN- GEBAEUDE M. 2 WOHNUNGEN
WOHN- GEBAEUDE M. 3 O.M. WOHN- WOHNHEIME	35	-2	179	12	235	5	693	66 069
DARUNTER:								
GEB. M. EIGENTUMSWOHNUNGEN	2 155	190	8 316	743	9	0	33 943	1 776 191
NICHTWOHN- GEBAEUDE ZUSAMMEN	6 956	5 242	840	91	-30	-1	3 249	8 206 553
DAVON:								
ANSTALTS- GEBAEUDE	127	129	115	5	43	1	212	569 610
BUERO- U. VERWALTUNGSGEB.	830	759	50	9	-83	-2	185	1 890 384
LANDWIRTSCH. BETRIEBSGEB.	1 332	513	108	13	12	0	497	296 124
NICHTLANDW. BETRIEBSGEB.	3 786	3 496	546	60	-2	-	2 324	4 301 203
SONSTIGE NICHTWOHN- GEBAEUDE	881	346	21	5	-	-	31	1 149 232
DARUNTER:								
AUSGEW. INFRASTRUKTURGEB.	1 120	536	138	10	43	1	246	1 843 728
BAYERN								
WOHN- UND NICHTWOHN- GEBAEUDE	42 794	7 997	44 531	5 056	384	26	236 651	26 206 929
WOHN- GEBAEUDE ZUSAMMEN	33 193	1 153	43 610	4 970	424	25	233 077	14 298 286
DAVON:								
WOHN- GEBAEUDE M. 1 WOHNUNG
WOHN- GEBAEUDE M. 2 WOHNUNGEN
WOHN- GEBAEUDE M. 3 O.M. WOHN- WOHNHEIME	54	11	505	13	552	27	1 518	198 805
DARUNTER:								
GEB. M. EIGENTUMSWOHNUNGEN	1 908	122	10 797	834	-57	-1	40 540	2 211 080
NICHTWOHN- GEBAEUDE ZUSAMMEN	9 601	6 844	981	86	-40	0	3 574	11 908 643
DAVON:								
ANSTALTS- GEBAEUDE	144	173	253	8	-24	1	377	764 317
BUERO- U. VERWALTUNGSGEB.	828	1 240	78	11	-26	-1	441	3 262 348
LANDWIRTSCH. BETRIEBSGEB.	2 510	1 065	72	9	1	0	376	777 275
NICHTLANDW. BETRIEBSGEB.	5 233	3 890	553	58	5	1	2 419	5 486 340
SONSTIGE NICHTWOHN- GEBAEUDE	886	477	25	-1	4	0	-39	1 618 363
DARUNTER:								
AUSGEW. INFRASTRUKTURGEB.	1 171	796	281	8	-20	1	355	2 571 195
BERLIN								
WOHN- UND NICHTWOHN- GEBAEUDE	3 322	643	3 519	475	-33	-1	18 043	3 194 207
WOHN- GEBAEUDE ZUSAMMEN	2 996	102	3 434	464	1	-	17 822	1 263 596
DAVON:								
WOHN- GEBAEUDE M. 1 WOHNUNG
WOHN- GEBAEUDE M. 2 WOHNUNGEN
WOHN- GEBAEUDE M. 3 O.M. WOHN- WOHNHEIME	7	0	.	.	1	.	1	2 277
DARUNTER:								
GEB. M. EIGENTUMSWOHNUNGEN	369	23	1 152	147	-	-	4 928	437 508
NICHTWOHN- GEBAEUDE ZUSAMMEN	326	541	85	12	-34	-1	221	1 930 611
DAVON:								
ANSTALTS- GEBAEUDE	22	33	32	4	-35	-2	43	120 354
BUERO- U. VERWALTUNGSGEB.	100	225	44	7	1	0	167	785 107
LANDWIRTSCH. BETRIEBSGEB.	1	1	-	-	-	-	-	300
NICHTLANDW. BETRIEBSGEB.	149	189	10	1	-	-	24	365 473
SONSTIGE NICHTWOHN- GEBAEUDE	54	94	-1	-0	-	-	-13	659 377
DARUNTER:								
AUSGEW. INFRASTRUKTURGEB.	76	126	32	3	-35	-2	37	775 952

BAUTAETIGKEIT
2 BAUGENEHMIGUNGEN
2.2 HOCHBAU INSGESAMT
2.2.2 NACH GEBAEUDEARTEN UND LAENDERN
JANUAR BIS SEPTEMBER 2001

GEBAEUDEART	ERRICHTUNG NEUER GEBAEUDE								
	GEBAEUDE	RAUM- INHALT	NUTZ- FLAECHE	WOHNUNGEN		SONST. WOHNEINHEITEN		WOHN- RAEUME	VERANSCHL. KOSTEN DES BAUWERKES
				INS- GESAMT	WOHN- FLAECHE	INS- GESAMT	WOHN- FLAECHE		
ANZAHL	1 000 M3	1 000 M2	ANZAHL	1 000 M2	ANZAHL	1 000 M2	ANZAHL	1 000 DM	
BADEN - WUERTTEMBERG									
WOHN- UND NICHTWOHNGBAEUDE	18 557	43 330	5 332	25 381	2 917	207	4	127 498	13 270 506
WOHNGBAEUDE ZUSAMMEN	14 688	15 863	1 145	24 576	2 841	207	4	124 389	7 300 079
DAVON:									
WOHNGBAEUDE M. 1 WOHNUNG	11 243	9 372	734	11 243	1 637	25	1	69 755	4 306 209
WOHNGBAEUDE M. 2 WOHNUNGEN	2 046	2 401	163	4 092	433	13	1	18 575	1 121 219
WOHNGBAEUDE M. 3 O.M. WOHN. WOHNHEIME	1 385 14	4 019 71	243 5	9 093 148	762 9	11 158	0 3	35 586 473	1 831 930 40 721
DARUNTER: GEB. M. EIGENTUMSWOHNUNGEN	1 573	3 551	214	7 750	681	6	0	31 520	1 608 669
NICHTWOHNGBAEUDE ZUSAMMEN	3 869	27 467	4 187	805	76	-	-	3 049	5 970 427
DAVON:									
ANSTALTSGBAEUDE	40	466	81	102	4	-	-	168	325 427
BUERG- U. VERWALTUNGSGBE.	363	3 437	627	148	16	-	-	623	1 468 055
LANDWIRTSCH. BETRIEBSGBE.	921	2 756	458	32	3	-	-	138	225 238
NICHTLANDW. BETRIEBSGBE.	2 157	19 326	2 767	452	46	-	-	1 866	3 250 327
SONSTIGE NICHTWOHNGBAEUDE	368	1 485	255	71	7	-	-	254	701 380
DARUNTER: AUSGEW. INFRASTRUKTURGEB.	476	2 303	385	175	12	-	-	429	1 114 585
BAYERN									
WOHN- UND NICHTWOHNGBAEUDE	30 604	66 568	7 382	40 209	4 454	595	21	210 770	22 725 207
WOHNGBAEUDE ZUSAMMEN	23 455	27 535	1 150	39 248	4 372	585	21	207 113	12 597 695
DAVON:									
WOHNGBAEUDE M. 1 WOHNUNG	18 993	17 638	811	18 993	2 702	28	1	125 105	7 992 071
WOHNGBAEUDE M. 2 WOHNUNGEN	2 572	3 513	146	5 144	555	15	1	25 677	1 592 505
WOHNGBAEUDE M. 3 O.M. WOHN. WOHNHEIME	1 863 27	6 176 209	180 13	14 641 470	1 102 12	14 528	1 19	54 912 1 419	2 892 276 120 843
DARUNTER: GEB. M. EIGENTUMSWOHNUNGEN	1 413	4 403	131	10 240	778	15	1	38 392	2 033 075
NICHTWOHNGBAEUDE ZUSAMMEN	7 149	39 033	6 233	961	82	10	1	3 657	10 127 512
DAVON:									
ANSTALTSGBAEUDE	76	853	152	254	8	-	-	391	575 657
BUERG- U. VERWALTUNGSGBE.	488	6 876	1 176	170	16	-	-	839	2 963 645
LANDWIRTSCH. BETRIEBSGBE.	2 183	6 436	1 016	39	5	1	0	197	717 043
NICHTLANDW. BETRIEBSGBE.	3 879	22 431	3 495	432	46	9	0	1 975	4 715 051
SONSTIGE NICHTWOHNGBAEUDE	523	2 440	393	66	7	-	-	255	1 156 116
DARUNTER: AUSGEW. INFRASTRUKTURGEB.	722	3 998	623	323	16	-	-	665	1 877 020
BERLIN									
WOHN- UND NICHTWOHNGBAEUDE	2 221	4 640	552	3 208	362	-	-	14 846	1 932 566
WOHNGBAEUDE ZUSAMMEN	2 046	1 849	103	3 128	350	-	-	14 578	806 163
DAVON:									
WOHNGBAEUDE M. 1 WOHNUNG	1 849	1 201	74	1 849	231	-	-	9 924	510 417
WOHNGBAEUDE M. 2 WOHNUNGEN	65	68	4	130	13	-	-	528	33 911
WOHNGBAEUDE M. 3 O.M. WOHN. WOHNHEIME	132 -	578 -	26 -	1 149 -	106 -	- -	- -	4 126 -	261 835 -
DARUNTER: GEB. M. EIGENTUMSWOHNUNGEN	129	495	23	962	91	-	-	3 501	224 276
NICHTWOHNGBAEUDE ZUSAMMEN	175	2 791	449	80	12	-	-	268	1 126 403
DAVON:									
ANSTALTSGBAEUDE	9	153	28	27	3	-	-	70	71 691
BUERG- U. VERWALTUNGSGBE.	45	1 083	206	39	7	-	-	162	599 226
LANDWIRTSCH. BETRIEBSGBE.	1	2	1	-	-	-	-	-	300
NICHTLANDW. BETRIEBSGBE.	95	1 254	178	11	1	-	-	27	321 938
SONSTIGE NICHTWOHNGBAEUDE	25	299	36	3	0	-	-	9	133 248
DARUNTER: AUSGEW. INFRASTRUKTURGEB.	37	453	65	30	4	-	-	79	205 827

BAUTAETIGKEIT
2 BAUGENEHMIGUNGEN
2.2 HOCHBAU INSGESAMT
2.2.2 NACH GEBAEUDEARTEN UND LAENDERN
JANUAR BIS SEPTEMBER 2001

GEBAEUDEART	INSGESAMT (EINSCHL. BAUMASSNAHMEN AN BESTEHENDEN GEBAEUDEN)							
	GEBAEUDE/ BAUMASS- NAHMEN	NUTZ- FLAECHE	WOHNUNGEN		SONST. WOHN-EINHEITEN		WOHN- RAEUME	VERANSCHLAGTE KOSTEN DES BAUWERKES
			INS- GESAMT	WOHN- FLAECHE	INS- GESAMT	WOHN- FLAECHE		
	ANZAHL	1 000 M2	ANZAHL	1 000 M2	ANZAHL	1 000 M2	ANZAHL	1 000 DM
BRANDENBURG								
WOHN- UND NICHTWOHN-GEBAEUDE	10 495	826	9 909	1 113	139	3	48 580	3 631 561
WOHN-GEBAEUDE ZUSAMMEN	9 394	178	9 548	1 096	137	3	47 736	2 484 436
DAVON:								
WOHN-GEBAEUDE M. 1 WOHNUNG
WOHN-GEBAEUDE M. 2 WOHNUNGEN
WOHN-GEBAEUDE M. 3 O.M.WOHN- WOHNHEIME	9	-1	-	-	135	3	122	11 537
DARUNTER:								
GEB. M. EIGENTUMSWOHNUNGEN	89	4	312	31	-	-	1 270	80 493
NICHTWOHN-GEBAEUDE ZUSAMMEN	1 101	649	361	18	2	0	844	1 147 125
DAVON:								
ANSTALTSGEBAEUDE	103	55	37	0	-	-	37	205 691
BUERO- U. VERWALTUNGS- GEB.	161	62	109	6	-	-	300	177 563
LANDWIRTSCH. BETRIEBS- GEB.	96	44	19	2	-	-	61	18 372
NICHTLANDW. BETRIEBS- GEB.	547	400	92	6	-	-	273	492 439
SONSTIGE NICHTWOHN-GEBAEUDE	194	88	104	4	2	0	173	253 060
DARUNTER:								
AUSGEW. INFRASTRUKTUR- GEB.	310	157	139	4	2	0	204	518 612
BREMEN								
WOHN- UND NICHTWOHN-GEBAEUDE	983	295	1 058	114	273	11	5 315	776 407
WOHN-GEBAEUDE ZUSAMMEN	812	21	1 020	112	273	11	5 260	272 111
DAVON:								
WOHN-GEBAEUDE M. 1 WOHNUNG
WOHN-GEBAEUDE M. 2 WOHNUNGEN
WOHN-GEBAEUDE M. 3 O.M.WOHN- WOHNHEIME	7	-2	-4	-0	273	11	376	22 090
DARUNTER:								
GEB. M. EIGENTUMSWOHNUNGEN	29	6	268	21	-	-	968	47 802
NICHTWOHN-GEBAEUDE ZUSAMMEN	171	274	38	2	-	-	55	504 296
DAVON:								
ANSTALTSGEBAEUDE	8	5	11	1	-	-	20	24 999
BUERO- U. VERWALTUNGS- GEB.	35	52	25	1	-	-	27	132 616
LANDWIRTSCH. BETRIEBS- GEB.	-	-	-	-	-	-	-	-
NICHTLANDW. BETRIEBS- GEB.	111	206	3	1	-	-	12	290 516
SONSTIGE NICHTWOHN-GEBAEUDE	17	11	-1	-0	-	-	-4	56 165
DARUNTER:								
AUSGEW. INFRASTRUKTUR- GEB.	31	60	10	1	-	-	16	182 600
HAMBURG								
WOHN- UND NICHTWOHN-GEBAEUDE	1 991	594	2 665	308	-	-	13 125	1 925 749
WOHN-GEBAEUDE ZUSAMMEN	1 751	62	2 567	297	-	-	12 918	905 047
DAVON:								
WOHN-GEBAEUDE M. 1 WOHNUNG
WOHN-GEBAEUDE M. 2 WOHNUNGEN
WOHN-GEBAEUDE M. 3 O.M.WOHN- WOHNHEIME	-	-	-	-	-	-	-	-
DARUNTER:								
GEB. M. EIGENTUMSWOHNUNGEN	125	20	673	71	-	-	2 725	221 843
NICHTWOHN-GEBAEUDE ZUSAMMEN	240	532	98	11	-	-	207	1 020 702
DAVON:								
ANSTALTSGEBAEUDE	6	5	-	-	-	-	-	10 747
BUERO- U. VERWALTUNGS- GEB.	60	223	61	7	-	-	78	467 150
LANDWIRTSCH. BETRIEBS- GEB.	10	4	1	0	-	-	7	2 689
NICHTLANDW. BETRIEBS- GEB.	129	273	18	2	-	-	67	472 875
SONSTIGE NICHTWOHN-GEBAEUDE	35	27	18	2	-	-	55	67 241
DARUNTER:								
AUSGEW. INFRASTRUKTUR- GEB.	43	35	18	2	-	-	55	83 982
WOHN- UND NICHTWOHN-GEBAEUDE								

BAUTAETIGKEIT
2 BAUGENEHMIGUNGEN
2.2 HOCHBAU INSGESAMT
2.2.2 NACH GEBAEUDEARTEN UND LAENDERN
JANUAR BIS SEPTEMBER 2001

GEBAEUDEART	ERRICHTUNG NEUER GEBAEUDE								
	GEBAEUDE	RAUM- INHALT	NUTZ- FLAECHE	WOHNUNGEN		SONST. WOHN EINHEITEN		WOHN- RAEUME	VERANSCHL. KOSTEN DES BAUWERKES
				INS- GESAMT	WOHN- FLAECHE	INS- GESAMT	WOHN- FLAECHE		
ANZAHL	1 000 M3	1 000 M2	ANZAHL	1 000 M2	ANZAHL	1 000 M2	ANZAHL	1 000 DM	
BRANDENBURG									
WOHN- UND NICHTWOHNGBAEUDE	7 742	8 986	810	8 928	964	47	1	42 504	2 832 060
WOHNGBAEUDE ZUSAMMEN	7 093	4 880	224	8 688	951	45	1	41 837	2 020 598
DAVON:									
WOHNGBAEUDE M. 1 WOHNUNG	6 419	3 943	173	6 419	771	1	-	33 560	1 638 235
WOHNGBAEUDE M. 2 WOHNUNGEN	522	494	27	1 044	94	-	-	4 214	199 803
WOHNGBAEUDE M. 3 O.M. WOHN. WOHNHEIME	149 3	436 7	24 0	1 225 -	86 -	- 44	- 1	4 013 50	179 734 2 826
DARUNTER:									
GEB. M. EIGENTUMSWOHNUNGEN	44	122	6	323	26	-	-	1 126	52 240
NICHTWOHNGBAEUDE ZUSAMMEN	649	4 106	586	240	13	2	0	667	811 462
DAVON:									
ANSTALTSGBAEUDE	76	223	46	50	2	-	-	94	127 587
BUERO- U. VERWALTUNGSGBEB.	84	279	55	112	6	-	-	314	120 447
LANDWIRTSCH. BETRIEBSGBEB.	66	210	40	3	0	-	-	8	15 036
NICHTLANDW. BETRIEBSGBEB.	320	2 910	369	63	5	-	-	211	376 144
SONSTIGE NICHTWOHNGBAEUDE	103	487	76	12	1	2	0	40	172 248
DARUNTER:									
AUSGEW. INFRASTRUKTURGEB.	189	782	135	62	2	2	0	134	339 692
BREMEN									
WOHN- UND NICHTWOHNGBAEUDE	668	2 251	280	1 021	104	155	7	4 841	686 943
WOHNGBAEUDE ZUSAMMEN	557	530	26	974	102	155	7	4 753	241 948
DAVON:									
WOHNGBAEUDE M. 1 WOHNUNG	482	293	11	482	62	-	-	2 684	126 873
WOHNGBAEUDE M. 2 WOHNUNGEN	39	43	3	78	9	-	-	366	18 352
WOHNGBAEUDE M. 3 O.M. WOHN. WOHNHEIME	32 4	163 34	11 2	414 -	32 -	- 155	- 7	1 442 261	80 241 16 482
DARUNTER:									
GEB. M. EIGENTUMSWOHNUNGEN	20	102	6	263	21	-	-	949	47 316
NICHTWOHNGBAEUDE ZUSAMMEN	111	1 721	254	47	2	-	-	88	444 995
DAVON:									
ANSTALTSGBAEUDE	3	22	3	14	1	-	-	32	13 926
BUERO- U. VERWALTUNGSGBEB.	26	229	50	25	1	-	-	27	124 187
LANDWIRTSCH. BETRIEBSGBEB.	-	-	-	-	-	-	-	-	-
NICHTLANDW. BETRIEBSGBEB.	72	1 434	191	8	1	-	-	29	252 341
SONSTIGE NICHTWOHNGBAEUDE	10	36	10	-	-	-	-	-	54 541
DARUNTER:									
AUSGEW. INFRASTRUKTURGEB.	18	497	57	14	1	-	-	32	167 178
HAMBURG									
WOHN- UND NICHTWOHNGBAEUDE	1 527	4 664	565	2 532	276	-	-	12 041	1 783 797
WOHNGBAEUDE ZUSAMMEN	1 360	1 508	63	2 457	267	-	-	11 921	837 045
DAVON:									
WOHNGBAEUDE M. 1 WOHNUNG	1 096	798	34	1 096	138	-	-	6 270	435 691
WOHNGBAEUDE M. 2 WOHNUNGEN	90	113	4	180	20	-	-	879	60 923
WOHNGBAEUDE M. 3 O.M. WOHN. WOHNHEIME	174 -	556 -	25 -	1 181 -	110 -	- -	- -	4 772 -	340 431 -
DARUNTER:									
GEB. M. EIGENTUMSWOHNUNGEN	95	366	19	635	66	-	-	2 554	209 157
NICHTWOHNGBAEUDE ZUSAMMEN	167	3 156	502	75	8	-	-	120	946 752
DAVON:									
ANSTALTSGBAEUDE	2	22	3	-	-	-	-	-	6 323
BUERO- U. VERWALTUNGSGBEB.	43	930	210	66	8	-	-	92	438 725
LANDWIRTSCH. BETRIEBSGBEB.	10	29	4	1	0	-	-	7	2 689
NICHTLANDW. BETRIEBSGBEB.	91	1 983	260	7	1	-	-	19	442 800
SONSTIGE NICHTWOHNGBAEUDE	21	134	25	1	1	-	-	2	56 215
DARUNTER:									
AUSGEW. INFRASTRUKTURGEB.	24	170	30	1	0	-	-	2	67 825

BAUTAETIGKEIT
2 BAUGENEHMIGUNGEN
2.2 HOCHBAU INSGESAMT
2.2.2 NACH GEBAEUDEARTEN UND LAENDERN
JANUAR BIS SEPTEMBER 2001

GEBAEUDEART	INSGESAMT (EINSCHL. BAUMASSNAHMEN AN BESTEHENDEN GEBAEUDEN)							
	GEBAEUDE/ BAUMASS- NAHMEN	NUTZ- FLAECHE	WOHNUNGEN		SONST. WOHNEINHEITEN		WOHN- RAEUME	VERANSCHLAGTE KOSTEN DES BAUMERKES
			INS- GESAMT	WOHN- FLAECHE	INS- GESAMT	WOHN- FLAECHE		
ANZAHL	1 000 M2	ANZAHL	1 000 M2	ANZAHL	1 000 M2	ANZAHL	1 000 DM	
HESSEN								
WOHN- UND NICHTWOHNGBAEUDE	15 577	2 609	16 310	1 897	-	-	82 089	8 527 163
WOHNGBAEUDE ZUSAMMEN	12 072	497	16 009	1 867	-	-	80 907	4 365 511
DAVON:								
WOHNGBAEUDE M. 1 WOHNUNG
WOHNGBAEUDE M. 2 WOHNUNGEN
WOHNGBAEUDE M. 3 O.M.WOHN- WOHNHEIME	-	-	-	-	-	-	-	-
DARUNTER:								
GEB. M. EIGENTUMSWOHNUNGEN	1 270	118	5 134	484	-	-	20 626	1 083 654
NICHTWOHNGBAEUDE ZUSAMMEN	3 505	2 112	301	30	-	-	1 182	4 161 652
DAVON:								
ANSTALTSGBAEUDE	60	63	3	-1	-	-	-22	351 931
BUERO- U. VERWALTUNGSGBEB.	541	627	32	3	-	-	68	1 745 749
LANDWIRTSCH. BETRIEBSGBEB.	505	207	56	6	-	-	256	194 892
NICHTLANDW. BETRIEBSGBEB.	1 823	1 043	176	18	-	-	715	1 454 507
SONSTIGE NICHTWOHNGBAEUDE	576	173	34	3	-	-	165	414 573
DARUNTER:								
AUSGEW. INFRASTRUKTURGEB.	529	244	9	-0	-	-	5	787 186
MECKLENBURG - VORPOMMERN								
WOHN- UND NICHTWOHNGBAEUDE	5 743	482	7 234	686	12	0	31 454	2 106 356
WOHNGBAEUDE ZUSAMMEN	5 082	81	7 146	679	12	0	31 175	1 432 071
DAVON:								
WOHNGBAEUDE M. 1 WOHNUNG
WOHNGBAEUDE M. 2 WOHNUNGEN
WOHNGBAEUDE M. 3 O.M.WOHN- WOHNHEIME	2	0	-1	-0	6	-	-2	730
DARUNTER:								
GEB. M. EIGENTUMSWOHNUNGEN	168	15	1 143	74	-	-	3 473	162 983
NICHTWOHNGBAEUDE ZUSAMMEN	661	400	88	7	-	-	279	674 285
DAVON:								
ANSTALTSGBAEUDE	8	8	-	-	-	-	-	57 404
BUERO- U. VERWALTUNGSGBEB.	118	49	48	4	-	-	146	112 204
LANDWIRTSCH. BETRIEBSGBEB.	66	58	4	0	-	-	17	29 224
NICHTLANDW. BETRIEBSGBEB.	314	220	13	1	-	-	57	301 450
SONSTIGE NICHTWOHNGBAEUDE	155	65	23	1	-	-	59	174 003
DARUNTER:								
AUSGEW. INFRASTRUKTURGEB.	143	79	20	1	-	-	50	241 474
NIEDERSACHSEN								
WOHN- UND NICHTWOHNGBAEUDE	30 837	4 390	26 996	3 423	99	3	150 511	10 423 832
WOHNGBAEUDE ZUSAMMEN	24 929	682	26 786	3 398	108	4	149 685	6 715 542
DAVON:								
WOHNGBAEUDE M. 1 WOHNUNG
WOHNGBAEUDE M. 2 WOHNUNGEN
WOHNGBAEUDE M. 3 O.M.WOHN- WOHNHEIME	9	2	7	0	106	4	165	15 033
DARUNTER:								
GEB. M. EIGENTUMSWOHNUNGEN	516	43	2 377	195	-	-	8 962	390 312
NICHTWOHNGBAEUDE ZUSAMMEN	5 908	3 708	210	25	-9	-0	826	3 708 290
DAVON:								
ANSTALTSGBAEUDE	132	145	8	1	-	-	19	351 775
BUERO- U. VERWALTUNGSGBEB.	498	377	-84	-5	-9	-0	-241	728 852
LANDWIRTSCH. BETRIEBSGBEB.	2 011	1 107	48	5	-	-	216	550 774
NICHTLANDW. BETRIEBSGBEB.	2 671	1 783	239	26	-	-	876	1 484 632
SONSTIGE NICHTWOHNGBAEUDE	596	297	-1	-1	-	-	-44	592 257
DARUNTER:								
AUSGEW. INFRASTRUKTURGEB.	831	498	13	1	-	-	3	1 014 465

BAUTAETIGKEIT
2 BAUGENEHMIGUNGEN
2.2 HOCHBAU INSGESAMT
2.2.2 NACH GEBAEUDEARTEN UND LAENDERN
JANUAR BIS SEPTEMBER 2001

GEBAEUDEART	ERRICHTUNG NEUER GEBAEUDE								
	GEBAEUDE	RAUM- INHALT	NUTZ- FLAECHE	WOHNUNGEN		SONST. WOHN-EINHEITEN		WOHN- RAEUME	VERANSCHL. KOSTEN DES BAUWERKES
				INS- GESAMT	WOHN- FLAECHE	INS- GESAMT	WOHN- FLAECHE		
	ANZAHL	1 000 M3	1 000 M2	ANZAHL	1 000 M2	ANZAHL	1 000 M2	ANZAHL	1 000 DM
HESSEN									
WOHN- UND NICHTWOHNGEBAEUDE	8 856	18 733	2 352	14 060	1 563	-	-	68 318	6 733 913
WOHNGEBAEUDE ZUSAMMEN	7 004	8 406	531	13 763	1 534	-	-	67 116	3 607 336
DAVON:									
WOHNGEBAEUDE M. 1 WOHNUNG	4 872	3 871	263	4 872	688	-	-	30 348	1 659 534
WOHNGEBAEUDE M. 2 WOHNUNGEN	1 316	1 579	103	2 632	283	-	-	12 352	673 311
WOHNGEBAEUDE M. 3 O.M. WOHN. WOHNHEIME	816	2 955	165	6 259	564	-	-	24 416	1 274 491
DARUNTER:									
GEB. M. EIGENTUMSWOHNUNGEN	748	2 278	128	4 672	431	-	-	18 456	975 354
NICHTWOHNGEBAEUDE ZUSAMMEN	1 852	10 327	1 821	297	30	-	-	1 202	3 126 577
DAVON:									
ANSTALTSGEBAEUDE	14	343	48	-	-	-	-	-	212 997
BUERO- U. VERWALTUNGSGB.	206	2 641	524	94	9	-	-	358	1 308 018
LANDWIRTSCH. BETRIEBSGB.	340	990	190	21	2	-	-	104	170 230
NICHTLANDW. BETRIEBSGB.	1 051	5 653	922	147	14	-	-	570	1 162 725
SONSTIGE NICHTWOHNGEBAEUDE	241	704	137	35	4	-	-	170	272 607
DARUNTER:									
AUSGEW. INFRASTRUKTURGEB.	198	1 100	188	18	2	-	-	77	503 937
MECKLENBURG - VORPOMMERN									
WOHN- UND NICHTWOHNGEBAEUDE	4 669	4 937	481	6 647	614	8	0	28 832	1 701 044
WOHNGEBAEUDE ZUSAMMEN	4 208	2 896	118	6 570	608	8	0	28 565	1 200 756
DAVON:									
WOHNGEBAEUDE M. 1 WOHNUNG	3 681	1 947	70	3 681	418	8	0	19 340	832 670
WOHNGEBAEUDE M. 2 WOHNUNGEN	271	227	10	542	47	-	-	2 212	91 342
WOHNGEBAEUDE M. 3 O.M. WOHN. WOHNHEIME	256	726	39	2 347	143	-	-	7 013	276 744
DARUNTER:									
GEB. M. EIGENTUMSWOHNUNGEN	113	318	20	1 006	62	-	-	3 057	121 938
NICHTWOHNGEBAEUDE ZUSAMMEN	461	2 041	363	77	6	-	-	267	500 288
DAVON:									
ANSTALTSGEBAEUDE	5	29	7	-	-	-	-	-	12 586
BUERO- U. VERWALTUNGSGB.	76	219	44	41	3	-	-	144	72 827
LANDWIRTSCH. BETRIEBSGB.	53	296	53	1	0	-	-	3	24 501
NICHTLANDW. BETRIEBSGB.	223	1 141	200	20	2	-	-	75	247 211
SONSTIGE NICHTWOHNGEBAEUDE	104	358	59	15	1	-	-	45	143 163
DARUNTER:									
AUSGEW. INFRASTRUKTURGEB.	91	435	71	13	1	-	-	39	167 038
NIEDERSACHSEN									
WOHN- UND NICHTWOHNGEBAEUDE	23 254	33 791	3 947	25 031	3 079	100	3	136 918	8 972 507
WOHNGEBAEUDE ZUSAMMEN	19 080	15 283	727	24 713	3 048	100	3	135 663	6 035 218
DAVON:									
WOHNGEBAEUDE M. 1 WOHNUNG	16 652	11 601	556	16 652	2 306	2	0	101 213	4 592 313
WOHNGEBAEUDE M. 2 WOHNUNGEN	1 864	2 001	91	3 728	408	-	-	18 351	778 192
WOHNGEBAEUDE M. 3 O.M. WOHN. WOHNHEIME	561	1 653	78	4 327	334	-	-	15 951	652 792
	3	27	2	6	0	98	3	148	11 921
DARUNTER:									
GEB. M. EIGENTUMSWOHNUNGEN	431	934	45	2 283	185	-	-	8 538	371 017
NICHTWOHNGEBAEUDE ZUSAMMEN	4 174	18 508	3 219	318	30	-	-	1 255	2 937 289
DAVON:									
ANSTALTSGEBAEUDE	52	486	109	8	0	-	-	29	242 101
BUERO- U. VERWALTUNGSGB.	272	1 562	313	53	6	-	-	256	560 277
LANDWIRTSCH. BETRIEBSGB.	1 732	5 682	1 050	13	2	-	-	66	509 514
NICHTLANDW. BETRIEBSGB.	1 810	9 411	1 512	213	20	-	-	790	1 184 120
SONSTIGE NICHTWOHNGEBAEUDE	308	1 369	236	31	3	-	-	114	441 277
DARUNTER:									
AUSGEW. INFRASTRUKTURGEB.	423	2 125	391	46	4	-	-	174	744 142

BAUTAETIGKEIT
2 BAUGENEHMIGUNGEN
2.2 HOCHBAU INSGESAMT
2.2.2 NACH GEBAEUDEARTEN UND LAENDERN
JANUAR BIS SEPTEMBER 2001

GEBAEUDEART	INSGESAMT (EINSCHL. BAUMASSNAHMEN AN BESTEHENDEN GEBAEUDEN)							
	GEBAEUDE/ BAUMASS- NAHMEN	NUTZ- FLAECHE	WOHNUNGEN		SONST. WOHN-EINHEITEN		WOHN- RAEUME	VERANSCHLAGTE KOSTEN DES BAUWERKES
			INS- GESAMT	WOHN- FLAECHE	INS- GESAMT	WOHN- FLAECHE		
ANZAHL	1 000 M2	ANZAHL	1 000 M2	ANZAHL	1 000 M2	ANZAHL	1 000 DM	
NORDRHEIN - WESTFALEN								
WOHN- UND NICHTWOHNGBAEUDE	37 029	5 832	44 748	4 984	784	31	226 020	17 828 315
WOHNGBAEUDE ZUSAMMEN	31 894	973	43 972	4 911	568	25	222 584	11 750 418
DAVON:								
WOHNGBAEUDE M. 1 WOHNUNG
WOHNGBAEUDE M. 2 WOHNUNGEN
WOHNGBAEUDE M. 3 O.M.WOHN- WOHNHEIME	36	6	1	-0	573	25	798	75 713
DARUNTER: GEB. M. EIGENTUMSWOHNUNGEN	1 417	106	7 759	660	3	0	30 217	1 518 863
NICHTWOHNGBAEUDE ZUSAMMEN	5 135	4 860	776	74	216	7	3 436	6 077 897
DAVON:								
ANSTALTSGBAEUDE	96	154	63	5	219	7	507	416 074
BUERO- U. VERWALTUNGSGBEB.	706	651	106	11	-	-	451	1 411 750
LANDWIRTSCH. BETRIEBSGBEB.	1 034	569	36	4	-	-	159	338 958
NICHTLANDW. BETRIEBSGBEB.	2 814	3 207	525	50	5	0	2 166	3 289 848
SONSTIGE NICHTWOHNGBAEUDE	485	280	46	4	-8	-0	153	621 267
DARUNTER: AUSGEW. INFRASTRUKTURGEB.	588	464	109	9	211	6	661	1 066 263
RHEINLAND - PFALZ								
WOHN- UND NICHTWOHNGBAEUDE	13 194	1 895	11 731	1 546	1	0	65 985	5 861 734
WOHNGBAEUDE ZUSAMMEN	10 596	388	11 318	1 512	1	0	64 596	3 756 727
DAVON:								
WOHNGBAEUDE M. 1 WOHNUNG
WOHNGBAEUDE M. 2 WOHNUNGEN
WOHNGBAEUDE M. 3 O.M.WOHN- WOHNHEIME	-	-	-	-	-	-	-	-
DARUNTER: GEB. M. EIGENTUMSWOHNUNGEN	245	26	1 205	112	-	-	5 041	269 080
NICHTWOHNGBAEUDE ZUSAMMEN	2 598	1 507	413	34	-	-	1 390	2 105 007
DAVON:								
ANSTALTSGBAEUDE	49	49	155	7	-	-	288	150 534
BUERO- U. VERWALTUNGSGBEB.	308	151	55	5	-	-	228	336 760
LANDWIRTSCH. BETRIEBSGBEB.	463	177	71	7	-	-	318	115 956
NICHTLANDW. BETRIEBSGBEB.	1 471	1 011	148	16	-	-	618	1 162 908
SONSTIGE NICHTWOHNGBAEUDE	307	120	-16	-2	-	-	-62	338 849
DARUNTER: AUSGEW. INFRASTRUKTURGEB.	382	184	138	6	-	-	221	521 624
SAARLAND								
WOHN- UND NICHTWOHNGBAEUDE	2 304	277	1 820	242	10	0	10 540	965 893
WOHNGBAEUDE ZUSAMMEN	1 882	2	1 790	239	10	0	10 426	579 464
DAVON:								
WOHNGBAEUDE M. 1 WOHNUNG
WOHNGBAEUDE M. 2 WOHNUNGEN
WOHNGBAEUDE M. 3 O.M.WOHN- WOHNHEIME	1	0	3	0	10	0	32	2 242
DARUNTER: GEB. M. EIGENTUMSWOHNUNGEN	44	3	234	20	-	-	918	38 279
NICHTWOHNGBAEUDE ZUSAMMEN	422	275	30	3	-	-	114	386 429
DAVON:								
ANSTALTSGBAEUDE	8	9	-	-	-	-	-	18 133
BUERO- U. VERWALTUNGSGBEB.	50	29	-11	-1	-	-	-62	64 462
LANDWIRTSCH. BETRIEBSGBEB.	16	16	-1	-0	-	-	-5	9 571
NICHTLANDW. BETRIEBSGBEB.	276	196	29	3	-	-	128	232 083
SONSTIGE NICHTWOHNGBAEUDE	72	26	13	1	-	-	53	62 180
DARUNTER: AUSGEW. INFRASTRUKTURGEB.	70	34	13	1	-	-	53	79 695

BAUTAETIGKEIT
2 BAUGENEHMIGUNGEN
2.2 HOCHBAU INSGESAMT
2.2.2 NACH GEBAEUDEARTEN UND LAENDERN
JANUAR BIS SEPTEMBER 2001

GEBAEUDEART	ERRICHTUNG NEUER GEBAEUDE								
	GEBAEUDE	RAUM- INHALT	NUTZ- FLAECHE	WOHNUNGEN		SONST. WOHN-EINHEITEN		WOHN- RAEUME	VERANSCHL. KOSTEN DES BAUWERKES
				INS- GESAMT	WOHN- FLAECHE	INS- GESAMT	WOHN- FLAECHE		
ANZAHL	1 000 M3	1 000 M2	ANZAHL	1 000 M2	ANZAHL	1 000 M2	ANZAHL	1 000 DM	
NORDRHEIN - WESTFALEN									
WOHN- UND NICHTWOHN- GEBAEUDE	27 928	53 334	5 342	41 413	4 502	690	27	206 400	15 966 195
WOHN- GEBAEUDE ZUSAMMEN	24 361	24 903	1 011	40 702	4 438	466	20	203 247	10 695 299
DAVON:									
WOHN- GEBAEUDE M. 1 WOHNUNG	19 802	14 959	656	19 802	2 645	-	-	118 390	6 407 380
WOHN- GEBAEUDE M. 2 WOHNUNGEN	2 536	3 007	120	5 072	537	-	-	24 421	1 294 326
WOHN- GEBAEUDE M. 3 O.M. WOHN- WOHNHEIME	2 002	6 819	230	15 826	1 256	5	0	59 758	2 933 135
	21	119	6	2	0	461	20	678	60 458
DARUNTER:									
GEB. M. EIGENTUMS- WOHNUNGEN	1 085	3 325	117	7 363	619	3	0	28 486	1 441 399
NICHTWOHN- GEBAEUDE ZUSAMMEN	3 567	28 431	4 331	711	65	224	7	3 153	5 270 896
DAVON:									
ANSTALTS- GEBAEUDE	52	631	132	50	4	219	7	449	333 037
BUERO- U. VERWALTUNGS- GEB.	413	3 205	592	166	14	-	-	663	1 272 838
LANDWIRTSCH. BETRIEBS- GEB.	882	3 257	540	11	2	-	-	52	309 496
NICHTLANDW. BETRIEBS- GEB.	1 963	20 091	2 834	417	40	5	0	1 735	2 865 988
SONSTIGE NICHTWOHN- GEBAEUDE	257	1 251	234	67	6	-	-	254	489 537
DARUNTER:									
AUSGEW. INFRASTRUKTUR- GEB.	322	2 022	396	118	10	219	7	707	852 607
RHEINLAND - PFALZ									
WOHN- UND NICHTWOHN- GEBAEUDE	8 642	16 152	1 722	10 453	1 331	1	0	57 646	4 804 844
WOHN- GEBAEUDE ZUSAMMEN	7 170	7 341	419	10 122	1 306	1	0	56 542	3 233 782
DAVON:									
WOHN- GEBAEUDE M. 1 WOHNUNG	5 573	4 847	291	5 573	835	1	0	35 445	2 134 683
WOHN- GEBAEUDE M. 2 WOHNUNGEN	1 227	1 501	78	2 454	278	-	-	12 163	654 807
WOHN- GEBAEUDE M. 3 O.M. WOHN- WOHNHEIME	370	991	51	2 095	193	-	-	8 934	444 232
	-	-	-	-	-	-	-	-	-
DARUNTER:									
GEB. M. EIGENTUMS- WOHNUNGEN	170	534	30	1 097	100	-	-	4 552	240 911
NICHTWOHN- GEBAEUDE ZUSAMMEN	1 472	8 811	1 303	331	26	-	-	1 104	1 571 062
DAVON:									
ANSTALTS- GEBAEUDE	10	142	28	153	7	-	-	274	75 666
BUERO- U. VERWALTUNGS- GEB.	161	621	129	57	6	-	-	258	252 733
LANDWIRTSCH. BETRIEBS- GEB.	329	1 018	168	28	3	-	-	131	90 527
NICHTLANDW. BETRIEBS- GEB.	841	6 537	894	87	10	-	-	406	939 203
SONSTIGE NICHTWOHN- GEBAEUDE	131	492	84	6	1	-	-	35	212 933
DARUNTER:									
AUSGEW. INFRASTRUKTUR- GEB.	157	694	123	159	8	-	-	309	307 997
SAARLAND									
WOHN- UND NICHTWOHN- GEBAEUDE	1 336	2 459	219	1 566	198	-	-	8 746	757 964
WOHN- GEBAEUDE ZUSAMMEN	1 097	1 124	6	1 518	194	-	-	8 549	476 567
DAVON:									
WOHN- GEBAEUDE M. 1 WOHNUNG	867	790	2	867	130	-	-	5 651	336 847
WOHN- GEBAEUDE M. 2 WOHNUNGEN	172	207	1	344	38	-	-	1 677	86 681
WOHN- GEBAEUDE M. 3 O.M. WOHN- WOHNHEIME	58	127	4	307	26	-	-	1 221	53 039
	-	-	-	-	-	-	-	-	-
DARUNTER:									
GEB. M. EIGENTUMS- WOHNUNGEN	30	72	3	183	15	-	-	744	29 978
NICHTWOHN- GEBAEUDE ZUSAMMEN	239	1 335	213	48	4	-	-	197	281 397
DAVON:									
ANSTALTS- GEBAEUDE	4	25	6	-	-	-	-	-	14 250
BUERO- U. VERWALTUNGS- GEB.	22	97	22	10	1	-	-	39	48 856
LANDWIRTSCH. BETRIEBS- GEB.	12	60	11	-	-	-	-	-	7 551
NICHTLANDW. BETRIEBS- GEB.	169	1 049	154	25	2	-	-	105	172 159
SONSTIGE NICHTWOHN- GEBAEUDE	32	104	19	13	1	-	-	53	38 581
DARUNTER:									
AUSGEW. INFRASTRUKTUR- GEB.	25	127	25	13	1	-	-	53	52 050

BAUTAETIGKEIT
2 BAUGENEHMIGUNGEN
2.2 HOCHBAU INSGESAMT
2.2.2 NACH GEBAEUDEARTEN UND LAENDERN
JANUAR BIS SEPTEMBER 2001

GEBAEUDEART	INSGESAMT (EINSCHL. BAUMASSNAHMEN AN BESTEHENDEN GEBAEUDEN)							
	GEBAEUDE/ BAUMASS- NAHMEN	NUTZ- FLAECHE	WOHNUNGEN		SONST. WOHN-EINHEITEN		WOHN- RAEUME	VERANSCHLAGTE KOSTEN DES BAUWERKES
			INS- GESAMT	WOHN- FLAECHE	INS- GESAMT	WOHN- FLAECHE		
ANZAHL	1 000 M2	ANZAHL	1 000 M2	ANZAHL	1 000 M2	ANZAHL	1 000 DM	
SACHSEN								
WOHN- UND NICHTWOHNGBAEUDE	9 571	1 249	8 615	943	501	20	42 123	4 459 138
WOHNGBAEUDE ZUSAMMEN	7 906	113	8 512	934	490	20	41 733	2 428 110
DAVON:								
WOHNGBAEUDE M. 1 WOHNUNG
WOHNGBAEUDE M. 2 WOHNUNGEN
WOHNGBAEUDE M. 3 O.M.WOHN- WOHNHEIME	21	3	-2	-1	497	19	596	63 753
DARUNTER:								
GEB. M. EIGENTUMSWOHNUNGEN	522	-9	1 364	118	5	0	4 672	348 614
NICHTWOHNGBAEUDE ZUSAMMEN	1 665	1 136	103	8	11	0	390	2 031 028
DAVON:								
ANSTALTSGBAEUDE	88	133	49	0	-4	-0	66	511 711
BUERO- U. VERWALTUNGSGBE.	253	101	26	4	17	0	181	259 301
LANDWIRTSCH. BETRIEBSGBE.	106	33	26	3	-	-	133	29 799
NICHTLANDW. BETRIEBSGBE.	932	770	-	1	-2	-0	-4	904 773
SONSTIGE NICHTWOHNGBAEUDE	226	93	2	0	-	-	14	325 444
DARUNTER:								
AUSGEW. INFRASTRUKTURGEB.	369	249	54	1	-4	-0	93	868 047
SACHSEN - ANHALT								
WOHN- UND NICHTWOHNGBAEUDE	6 124	641	5 578	612	171	6	26 258	2 212 862
WOHNGBAEUDE ZUSAMMEN	4 989	-32	5 476	606	171	6	25 966	1 293 767
DAVON:								
WOHNGBAEUDE M. 1 WOHNUNG
WOHNGBAEUDE M. 2 WOHNUNGEN
WOHNGBAEUDE M. 3 O.M.WOHN- WOHNHEIME	7	0	2	-	171	6	225	22 342
DARUNTER:								
GEB. M. EIGENTUMSWOHNUNGEN	120	-5	522	35	-	-	1 634	92 576
NICHTWOHNGBAEUDE ZUSAMMEN	1 135	673	102	7	-	-	292	919 095
DAVON:								
ANSTALTSGBAEUDE	33	30	78	4	-	-	235	110 839
BUERO- U. VERWALTUNGSGBE.	129	55	-5	-0	-	-	-44	118 225
LANDWIRTSCH. BETRIEBSGBE.	125	77	13	2	-	-	58	41 259
NICHTLANDW. BETRIEBSGBE.	643	461	30	2	-	-	100	528 918
SONSTIGE NICHTWOHNGBAEUDE	199	50	-14	-1	-	-	-57	119 854
DARUNTER:								
AUSGEW. INFRASTRUKTURGEB.	274	88	71	4	-	-	209	254 948
SCHLESWIG - HOLSTEIN								
WOHN- UND NICHTWOHNGBAEUDE	9 284	866	8 756	995	205	5	43 596	3 078 768
WOHNGBAEUDE ZUSAMMEN	7 796	-10	8 621	982	213	5	43 081	2 035 161
DAVON:								
WOHNGBAEUDE M. 1 WOHNUNG
WOHNGBAEUDE M. 2 WOHNUNGEN
WOHNGBAEUDE M. 3 O.M.WOHN- WOHNHEIME	17	3	33	3	260	6	413	25 190
DARUNTER:								
GEB. M. EIGENTUMSWOHNUNGEN	111	1	843	69	-	-	3 113	134 964
NICHTWOHNGBAEUDE ZUSAMMEN	1 488	877	135	14	-8	-0	515	1 043 607
DAVON:								
ANSTALTSGBAEUDE	49	32	4	0	8	0	21	74 329
BUERO- U. VERWALTUNGSGBE.	164	86	16	1	-16	-0	35	159 667
LANDWIRTSCH. BETRIEBSGBE.	439	224	35	4	-	-	154	105 595
NICHTLANDW. BETRIEBSGBE.	671	487	74	8	-	-	290	590 709
SONSTIGE NICHTWOHNGBAEUDE	165	48	6	0	-	-	15	113 307
DARUNTER:								
AUSGEW. INFRASTRUKTURGEB.	228	86	9	1	8	0	32	193 933

BAUTAETIGKEIT
2 BAUGENEHMIGUNGEN
2.2 HOCHBAU INSGESAMT
2.2.2 NACH GEBAEUDEARTEN UND LAENDERN
JANUAR BIS SEPTEMBER 2001

GEBAEUDEART	ERRICHTUNG NEUER GEBAEUDE								
	GEBAEUDE	RAUM- INHALT	NUTZ- FLAECHE	WOHNUNGEN		SONST. WOHN-EINHEITEN		WOHN- RAEUME	VERANSCHL. KOSTEN DES BAUWERKES
				INS- GESAMT	WOHN- FLAECHE	INS- GESAMT	WOHN- FLAECHE		
ANZAHL	1 000 M3	1 000 M2	ANZAHL	1 000 M2	ANZAHL	1 000 M2	ANZAHL	1 000 DM	
SACHSEN									
WOHN- UND NICHTWOHNGBAEUDE	5 645	10 067	1 197	6 893	718	331	13	34 656	3 122 788
WOHNGBAEUDE ZUSAMMEN	4 695	3 833	208	6 738	708	331	13	34 138	1 603 143
DAVON:									
WOHNGBAEUDE M. 1 WOHNUNG	3 959	2 615	145	3 959	490	5	0	23 197	1 111 217
WOHNGBAEUDE M. 2 WOHNUNGEN	520	514	30	1 040	96	4	0	4 590	212 200
WOHNGBAEUDE M. 3 O.M.WOHN. WOHNHEIME	207 9	639 68	30 3	1 738 1	123 0	1 321	- 12	5 936 415	249 988 29 728
DARUNTER:									
GEB. M. EIGENTUMSWOHNUNGEN	135	380	17	953	74	1	-	3 547	148 034
NICHTWOHNGBAEUDE ZUSAMMEN	950	6 234	989	155	10	-	-	518	1 519 645
DAVON:									
ANSTALTSGBAEUDE	48	570	112	64	1	-	-	134	384 759
BUERO- U. VERWALTUNGSGBEB.	111	456	81	68	6	-	-	273	174 676
LANDWIRTSCH. BETRIEBSGBEB.	66	186	31	2	0	-	-	12	18 133
NICHTLANDW. BETRIEBSGBEB.	629	4 457	681	14	1	-	-	60	708 871
SONSTIGE NICHTWOHNGBAEUDE	96	566	84	7	1	-	-	39	233 206
DARUNTER:									
AUSGEW. INFRASTRUKTURGEB.	186	1 217	212	75	3	-	-	191	641 753
SACHSEN - ANHALT									
WOHN- UND NICHTWOHNGBAEUDE	4 076	6 603	633	4 350	469	185	5	21 190	1 651 391
WOHNGBAEUDE ZUSAMMEN	3 344	2 288	39	4 259	461	185	5	20 834	926 942
DAVON:									
WOHNGBAEUDE M. 1 WOHNUNG	3 055	1 828	26	3 055	374	-	-	16 450	743 733
WOHNGBAEUDE M. 2 WOHNUNGEN	176	153	3	352	32	-	-	1 437	62 133
WOHNGBAEUDE M. 3 O.M.WOHN. WOHNHEIME	109 4	280 28	10 1	852 -	56 -	- 185	- 5	2 762 185	108 464 12 612
DARUNTER:									
GEB. M. EIGENTUMSWOHNUNGEN	51	133	3	363	26	-	-	1 283	50 527
NICHTWOHNGBAEUDE ZUSAMMEN	732	4 315	595	91	7	-	-	356	724 449
DAVON:									
ANSTALTSGBAEUDE	16	164	27	48	3	-	-	192	80 745
BUERO- U. VERWALTUNGSGBEB.	75	219	45	14	1	-	-	58	78 657
LANDWIRTSCH. BETRIEBSGBEB.	92	387	67	3	0	-	-	6	30 177
NICHTLANDW. BETRIEBSGBEB.	450	3 297	413	22	2	-	-	87	453 365
SONSTIGE NICHTWOHNGBAEUDE	99	250	42	4	0	-	-	13	81 505
DARUNTER:									
AUSGEW. INFRASTRUKTURGEB.	145	464	78	52	4	-	-	205	185 493
SCHLESWIG - HOLSTEIN									
WOHN- UND NICHTWOHNGBAEUDE	6 641	9 068	778	8 046	882	217	6	39 239	2 570 785
WOHNGBAEUDE ZUSAMMEN	5 774	4 417	13	7 949	872	209	5	38 842	1 786 305
DAVON:									
WOHNGBAEUDE M. 1 WOHNUNG	5 154	3 253	4	5 154	643	-	-	27 890	1 318 354
WOHNGBAEUDE M. 2 WOHNUNGEN	367	350	1	734	72	-	-	3 392	140 762
WOHNGBAEUDE M. 3 O.M.WOHN. WOHNHEIME	245 8	760 54	6 3	2 023 38	154 4	- 209	- 5	7 177 383	304 843 22 346
DARUNTER:									
GEB. M. EIGENTUMSWOHNUNGEN	81	316	1	822	66	-	-	3 028	126 198
NICHTWOHNGBAEUDE ZUSAMMEN	867	4 651	765	97	10	8	0	397	784 480
DAVON:									
ANSTALTSGBAEUDE	12	100	22	2	-	8	0	12	44 375
BUERO- U. VERWALTUNGSGBEB.	65	301	70	13	1	-	-	45	94 516
LANDWIRTSCH. BETRIEBSGBEB.	334	1 219	206	9	1	-	-	42	89 411
NICHTLANDW. BETRIEBSGBEB.	384	2 804	430	61	7	-	-	251	485 698
SONSTIGE NICHTWOHNGBAEUDE	72	230	38	12	1	-	-	47	70 480
DARUNTER:									
AUSGEW. INFRASTRUKTURGEB.	91	362	65	14	1	8	0	59	117 670

BAUTAETIGKEIT
2 BAUGENEHMIGUNGEN
2.2 HOCHBAU INSGESAMT
2.2.2 NACH GEBAEUDEARTEN UND LAENDERN
JANUAR BIS SEPTEMBER 2001

GEBAEUDEART	INSGESAMT (EINSCHL. BAUMASSNAHMEN AN BESTEHENDEN GEBAEUDEN)							
	GEBAEUDE/ BAUMASS- NAHMEN	NUTZ- FLAECHE	WOHNUNGEN		SONST. WOHN-EINHEITEN		WOHN- RAEUME	VERANSCHLAGTE KOSTEN DES BAUWERKES
			INS- GESAMT	WOHN- FLAECHE	INS- GESAMT	WOHN- FLAECHE		
ANZAHL	1 000 M2	ANZAHL	1 000 M2	ANZAHL	1 000 M2	ANZAHL	1 000 DM	
THUERINGEN								
WOHN- UND NICHTWOHNGBAEUDE	6 274	873	4 712	539	159	5	25 437	2 696 304
WOHNGBAEUDE ZUSAMMEN	4 933	93	4 564	528	82	2	24 805	1 320 453
DAVON:								
WOHNGBAEUDE M. 1 WOHNUNG
WOHNGBAEUDE M. 2 WOHNUNGEN
WOHNGBAEUDE M. 3 D.M. WOHN- WOHNHEIME	5	0	-1	-0	70	2	117	8 518
DARUNTER:								
GEB. M. EIGENTUMSWOHNUNGEN	172	1	436	44	-	-	1 803	111 756
NICHTWOHNGBAEUDE ZUSAMMEN	1 341	780	148	12	77	3	632	1 375 851
DAVON:								
ANSTALTSGBAEUDE	27	42	-	-	74	2	74	269 727
BUERO- U. VERWALTUNGSGBE.	131	62	22	2	-1	0	72	165 119
LANDWIRTSCH. BETRIEBSGBE.	83	30	6	1	1	0	36	16 297
NICHTLANDW. BETRIEBSGBE.	835	577	116	9	1	0	439	653 213
SONSTIGE NICHTWOHNGBAEUDE	265	69	4	0	2	-	11	271 495
DARUNTER:								
AUSGEW. INFRASTRUKTURGEB.	263	121	-1	-	74	2	70	569 443

GEBAEUDEART	ERRICHTUNG NEUER GEBAEUDE								
	GEBAEUDE	RAUM- INHALT	NUTZ- FLAECHE	WOHNUNGEN		SONST. WOHN-EINHEITEN		WOHN- RAEUME	VERANSCHL. KOSTEN DES BAUWERKES
				INS- GESAMT	WOHN- FLAECHE	INS- GESAMT	WOHN- FLAECHE		
ANZAHL	1 000 M3	1 000 M2	ANZAHL	1 000 M2	ANZAHL	1 000 M2	ANZAHL	1 000 DM	
THUERINGEN									
WOHN- UND NICHTWOHNGBAEUDE	3 631	6 903	835	3 776	411	142	4	20 173	1 838 863
WOHNGBAEUDE ZUSAMMEN	2 849	2 243	134	3 690	404	66	2	19 763	918 912
DAVON:									
WOHNGBAEUDE M. 1 WOHNUNG	2 471	1 689	100	2 471	304	4	0	14 788	695 629
WOHNGBAEUDE M. 2 WOHNUNGEN	265	263	15	530	48	-	-	2 347	107 160
WOHNGBAEUDE M. 3 D.M. WOHN- WOHNHEIME	109	281	18	689	52	-	-	2 564	111 217
	4	11	1	-	-	62	2	64	4 906
DARUNTER:									
GEB. M. EIGENTUMSWOHNUNGEN	48	136	10	310	26	-	-	1 237	51 766
NICHTWOHNGBAEUDE ZUSAMMEN	782	4 660	701	86	7	76	2	410	919 951
DAVON:									
ANSTALTSGBAEUDE	13	194	32	-	-	74	2	74	145 719
BUERO- U. VERWALTUNGSGBE.	54	246	55	25	2	1	0	102	114 219
LANDWIRTSCH. BETRIEBSGBE.	57	168	29	-	-	-	-	-	12 535
NICHTLANDW. BETRIEBSGBE.	546	3 608	530	58	5	1	0	219	531 609
SONSTIGE NICHTWOHNGBAEUDE	112	451	55	3	0	-	-	15	115 869
DARUNTER:									
AUSGEW. INFRASTRUKTURGEB.	115	768	98	3	0	74	2	89	285 178

BAUTAETIGKEIT
2 BAUGENEHMIGUNGEN
2.3 FERTIGTEILBAU
2.3.1 NACH GEBAEUDEARTEN UND BAUHERRENGRUPPEN
JANUAR BIS SEPTEMBER 2001

GEBAEUDEART ----- BAUHERR	ERRICHTUNG NEUER GEBAEUDE								
	GEBAEUDE	RAUM- INHALT	NUTZ- FLAECHE	WOHNUNGEN		SONST. WOHN-EINHEITEN		WOHN- RAEUME	VERANSCHL. KOSTEN DES BAUWERKES
				INS- GESAMT	WOHN- FLAECHE	INS- GESAMT	WOHN- FLAECHE		
	ANZAHL	1 000 M3	1 000 M2	ANZAHL	1 000 M2	ANZAHL	1 000 M2	ANZAHL	1 000 DM
D E U T S C H L A N D									
WOHN- UND NICHTWOHNGBAEUDE	25 482	94 184	12 636	20 259	2 338	159	4	107 171	18 430 187
DAGEGEN:									
JANUAR BIS SEPTEMBER 2000	29 900	95 105	12 918	23 911	2 760	178	7	127 748	20 438 326
JANUAR BIS SEPTEMBER 1999	35 956	105 551	14 424	30 426	3 443	156	5	160 212	22 994 958
JANUAR BIS SEPTEMBER 1998	35 445	98 243	12 880	30 674	3 371	431	15	161 169	21 038 991
WOHNGBAEUDE ZUSAMMEN	15 859	12 381	627	19 755	2 288	157	4	104 974	5 566 531
DAVON:									
WOHNGBAEUDE M. 1 WOHNUNG	14 147	9 947	522	14 147	1 824	6	0	83 315	4 497 598
WOHNGBAEUDE M. 2 WOHNUNGEN	1 447	1 420	70	2 894	270	3	0	12 569	643 195
WOHNGBAEUDE M. 3 O.M. WOHN- WOHNHEIME	251 14	965 60	34 4	2 440 274	189 6	- 148	- 4	8 497 593	411 829 23 909
DARUNTER:									
GEB. M. EIGENTUMSWOHNUNGEN	279	692	30	1 624	134	-	-	5 759	293 719
VON DEN BAUHERREN WAREN:									
OEFFENTLICHE BAUHERREN UNTERNEHMEN	34 2 164	36 2 016	2 97	57 4 053	6 387	10 88	1 3	301 17 653	16 046 816 761
DAVON:									
WOHNUNGSUNTERNEHMEN	1 709	1 631	81	3 286	311	63	2	14 191	654 346
IMMOBILIENFONDS	36	30	1	71	7	-	-	319	14 028
SONSTIGE UNTERNEHMEN	419	357	14	696	69	25	1	3 143	148 387
PRIVATE HAUSHALTE	13 641	10 311	527	15 585	1 892	9	0	86 758	4 721 904
ORG. OHNE ERWERBSZWECK	20	26	2	60	4	50	1	262	11 820
NICHTWOHNGBAEUDE ZUSAMMEN	9 623	81 803	12 009	504	49	2	0	2 197	12 863 656
DAVON:									
ANSTALTSGBAEUDE	45	396	71	76	3	-	-	161	192 380
BUERO- U. VERWALTUNGSGBE.	641	6 406	1 207	83	8	-	-	498	2 470 699
LANDWIRTSCH. BETRIEBSGBE.	2 533	9 294	1 559	26	3	-	-	116	798 296
NICHTLANDW. BETRIEBSGBE.	5 831	63 226	8 745	295	33	-	-	1 315	8 587 804
DARUNTER:									
FABRIK- U. WERKSTATTGBE.	1 877	24 624	3 355	120	14	-	-	574	3 622 190
HANDELS- UND LAGERGBE.	3 088	34 233	4 550	141	15	-	-	602	4 179 029
HOTELS U. GASTSTAETTEN	92	261	55	20	2	-	-	77	104 562
SONSTIGE NICHTWOHNGBAEUDE	573	2 505	428	24	2	2	0	107	814 477
DARUNTER:									
AUSGEW. INFRASTRUKTURGBE.	679	3 954	625	103	6	2	0	285	1 191 134
VON DEN BAUHERREN WAREN:									
OEFFENTLICHE BAUHERREN UNTERNEHMEN	439 8 179	2 086 76 606	394 11 073	41 376	3 36	- -	- -	108 1 704	737 783 11 387 770
DAVON:									
LAND- U. FORSTW., FISCH- PRODUZIERENDES GEWERBE	2 559 2 715	9 519 34 255	1 595 4 491	24 115	2 13	- -	- -	103 545	831 172 4 496 501
HAND. KRED. VERS. DLSTG. SON. VERK. U. NACHR. UEB.	2 905	32 844	4 989	237	21	-	-	1 056	6 060 097
DARUNTER:									
IMMOBILIENFONDS	60	1 707	252	42	1	-	-	84	537 877
PRIVATE HAUSHALTE	771	2 086	363	81	9	-	-	358	389 780
ORG. OHNE ERWERBSZWECK	234	1 029	182	6	1	2	0	27	348 323

BAUTAETIGKEIT
2 BAUGENEHMIGUNGEN
2.3 FERTIGTEILBAU
2.3.1 NACH GEBAEUDEARTEN UND BAUHERRENGRUPPEN
JANUAR BIS SEPTEMBER 2001

GEBAEUDEART BAUHERR	ERRICHTUNG NEUER GEBAEUDE									
	GEBAEUDE	RAUM- INHALT	NUTZ- FLAECH	WOHNUNGEN		SONST. WOHN-EINHEITEN		WOHN- RAEUME	VERANSCHL. KOSTEN DES BAUWERKES	
				INS- GESAMT	WOHN- FLAECH	INS- GESAMT	WOHN- FLAECH			
				ANZAHL	1 000 M2	ANZAHL	1 000 M2			ANZAHL
FRUEHERES BUNDES GEBIET										
WOHN- UND NICHTWOHN GEBAEUDE	20 034	80 727	11 003	15 252	1 808	140	4	82 294	15 903 115	
DAGEGEN:										
JANUAR BIS SEPTEMBER 2000	22 115	78 694	10 857	16 306	1 948	165	3	89 521	16 242 758	
JANUAR BIS SEPTEMBER 1999	26 156	86 258	12 064	20 771	2 416	109	4	111 202	17 803 856	
JANUAR BIS SEPTEMBER 1998	24 450	73 461	10 407	18 777	2 176	181	5	102 698	15 682 313	
WOHN GEBAEUDE ZUSAMMEN	11 648	9 810	524	14 816	1 762	140	4	80 284	4 425 289	
DAVON:										
WOHN GEBAEUDE M. 1 WOHNUNG	10 328	7 784	437	10 328	1 381	4	0	62 774	3 518 411	
WOHN GEBAEUDE M. 2 WOHNUNGEN	1 099	1 136	57	2 198	213	3	0	9 769	520 383	
WOHN GEBAEUDE M. 3 O.M. WOHN.	208	841	28	2 016	163	-	-	7 163	363 466	
WOHNHEIME	13	58	4	274	6	133	3	578	23 029	
DARUNTER:										
GEB. M. EIGENTUMSWOHNUNGEN	245	593	26	1 326	115	-	-	4 767	256 315	
VON DEN BAUHERREN WAREN:										
OEFFENTLICHE BAUHERREN	27	31	2	48	5	10	1	262	14 225	
UNTERNEHMEN	1 627	1 654	82	3 221	311	73	2	13 964	675 767	
DAVON:										
WOHNUNGSUNTERNEHMEN	1 370	1 394	71	2 747	263	48	1	11 791	567 193	
IMMOBILIENFONDS	14	21	1	48	4	-	-	190	9 361	
SONSTIGE UNTERNEHMEN	243	243	11	426	44	25	1	1 983	99 213	
PRIVATE HAUSHALTE	9 978	8 113	439	11 496	1 443	7	0	65 837	3 725 783	
ORG. OHNE ERWERBSZWECK	16	22	1	51	3	50	1	221	9 514	
NICHTWOHN GEBAEUDE ZUSAMMEN	8 386	70 917	10 479	436	46	-	-	2 010	11 477 826	
DAVON:										
ANSTALTS GEBAEUDE	21	272	52	34	2	-	-	77	141 894	
BUERO- U. VERWALTUNGS GEB.	543	6 138	1 152	75	8	-	-	469	2 330 233	
LANDWIRTSCH. BETRIEBS GEB.	2 367	8 574	1 434	25	3	-	-	114	746 853	
NICHTLANDW. BETRIEBS GEB.	4 986	53 892	7 489	282	31	-	-	1 261	7 515 463	
DARUNTER:										
FABRIK- U. WERKSTATT GEB.	1 543	19 347	2 673	115	13	-	-	556	2 987 507	
HANDELS- UND LAGER GEB.	2 721	30 657	4 059	135	14	-	-	574	3 842 060	
HOTELS U. GASTSTAETTEN	73	187	39	19	2	-	-	73	72 754	
SONSTIGE NICHTWOHN GEBAEUDE	469	2 053	353	20	2	-	-	89	683 383	
DARUNTER:										
AUSGEW. INFRASTRUKTUR GEB.	520	3 192	510	56	5	-	-	179	968 672	
VON DEN BAUHERREN WAREN:										
OEFFENTLICHE BAUHERREN	330	1 603	322	39	3	-	-	100	593 784	
UNTERNEHMEN	7 212	66 539	9 682	315	33	-	-	1 555	10 214 722	
DAVON:										
LAND- U. FORSTW., FISCH.	2 388	8 792	1 469	23	2	-	-	101	781 423	
PRODUZIERENDES GEWERBE	2 287	27 799	3 679	108	13	-	-	521	3 807 889	
HAND. KRED. VERS. DLSTG.										
SOW. VERK. U. NACHR. UEB.	2 537	29 953	4 536	184	19	-	-	933	5 625 410	
DARUNTER:										
IMMOBILIENFONDS	50	1 582	234	-	-	-	-	-	495 232	
PRIVATE HAUSHALTE	664	1 927	331	76	8	-	-	334	370 545	
ORG. OHNE ERWERBSZWECK	180	849	146	6	1	-	-	21	298 775	

BAUTAETIGKEIT
2 BAUGENEHMIGUNGEN
2.3 FERTIGTEILBAU
2.3.1 NACH GEBÄUDEARTEN UND BAUHERRENGRUPPEN
JANUAR BIS SEPTEMBER 2001

GEBÄUDEART ----- BAUHERR	ERRICHTUNG NEUER GEBÄUDE								
	GEBÄUDE	RAUM- INHALT	NUTZ- FLÄCHE	WOHNUNGEN		SONST. WOHNEINHEITEN		WOHN- RAEUME	VERANSCHL. KOSTEN DES BAUWERKES
				INS- GESAMT	WOHN- FLÄCHE	INS- GESAMT	WOHN- FLÄCHE		
	ANZAHL	1 000 M3	1 000 M2	ANZAHL	1 000 M2	ANZAHL	1 000 M2	ANZAHL	1 000 DM
N E U E L A E N D E R U N D B E R L I N - O S T									
WOHN- UND NICHTWOHNGBÄUDE	5 448	13 457	1 633	5 007	530	19	1	24 877	2 527 072
DAGEGEN:									
JANUAR BIS SEPTEMBER 2000	7 785	16 411	2 061	7 605	812	13	3	38 227	4 195 568
JANUAR BIS SEPTEMBER 1999	9 800	19 293	2 360	9 655	1 027	47	1	49 010	5 191 102
JANUAR BIS SEPTEMBER 1998	10 995	24 782	2 474	11 897	1 195	250	11	58 461	5 356 678
WOHNGBÄUDE ZUSAMMEN	4 211	2 571	103	4 939	526	17	1	24 690	1 141 242
DAVON:									
WOHNGBÄUDE M. 1 WOHNUNG	3 819	2 163	85	3 819	443	2	0	20 541	969 187
WOHNGBÄUDE M. 2 WOHNUNGEN	348	284	13	696	57	-	-	2 800	122 812
WOHNGBÄUDE M. 3 O.M. WOHN. WOHNHEIME	43	124	6	424	26	-	-	1 334	48 363
DARUNTER:									
GEB. M. EIGENTUMSWOHNUNGEN	34	99	4	298	19	-	-	992	37 404
VON DEN BAUHERREN WAREN:									
ÖFFENTLICHE BAUHERREN UNTERNEHMEN	7	5	0	9	1	-	-	39	1 821
DAVON:	537	362	14	832	75	15	0	3 689	140 994
WOHNUNGSUNTERNEHMEN	339	237	10	539	48	15	0	2 400	87 153
IMMOBILIENFONDS	22	9	0	23	3	-	-	129	4 667
SONSTIGE UNTERNEHMEN	176	114	4	270	25	-	-	1 160	49 174
PRIVATE HAUSHALTE ORG. OHNE ERWERBSZWECK	3 663	2 198	89	4 089	449	2	0	20 921	996 121
	4	4	0	9	1	-	-	41	2 306
NICHTWOHNGBÄUDE ZUSAMMEN	1 237	10 886	1 530	68	4	2	0	187	1 385 830
DAVON:									
ANSTALTSGBÄUDE	24	124	19	42	1	-	-	84	50 486
BUERO- U. VERWALTUNGSGB.	98	268	54	8	1	-	-	29	80 466
LANDWIRTSCH. BETRIEBSGB.	166	720	125	1	-	-	-	2	51 443
NICHTLANDW. BETRIEBSGB.	845	9 334	1 256	13	1	-	-	54	1 072 341
DARUNTER:									
FABRIK- U. WERKSTATTGB.	334	5 277	682	5	1	-	-	18	634 683
HANDELS- UND LAGERGB.	367	3 576	491	6	1	-	-	28	336 969
HOTELS U. GASTSTÄTTEN	19	74	17	1	0	-	-	4	31 808
SONSTIGE NICHTWOHNGBÄUDE	104	452	75	4	0	2	0	18	131 094
DARUNTER:									
AUSGEW. INFRASTRUKTURGB.	159	762	115	47	2	2	0	106	222 462
VON DEN BAUHERREN WAREN:									
ÖFFENTLICHE BAUHERREN UNTERNEHMEN	109	483	72	2	0	-	-	8	143 999
DAVON:	967	10 067	1 390	61	3	-	-	149	1 173 048
LAND- U. FORSTW., FISCH. PRODUZIERENDES GEWERBE	171	727	126	1	-	-	-	2	49 749
HAND. KRED. VERS. DLSTG. SOW. VERK. U. NACHR. UEB.	428	6 456	813	7	1	-	-	24	688 612
DARUNTER:	368	2 891	453	53	2	-	-	123	434 687
IMMOBILIENFONDS	10	125	18	42	1	-	-	84	42 645
PRIVATE HAUSHALTE	107	159	32	5	1	-	-	24	19 236
ORG. OHNE ERWERBSZWECK	54	180	36	-	-	2	0	6	49 548

BAUTAETIGKEIT
2 BAUGENEHMIGUNGEN
2.3 FERTIGTEILBAU
2.3.2 NACH GEBAEUDEARTEN UND LAENDERN
JANUAR BIS SEPTEMBER 2001

GEBAEUDEART	ERRICHTUNG NEUER GEBAEUDE								
	GEBAEUDE	RAUM- INHALT	NUTZ- FLAECHE	WOHNUNGEN		SONST. WOHN-EINHEITEN		WOHN- RAEUME	VERANSCHL. KOSTEN DES BAUERKES
				INS- GESAMT	WOHN- FLAECHE	INS- GESAMT	WOHN- FLAECHE		
ANZAHL	1 000 M3	1 000 M2	ANZAHL	1 000 M2	ANZAHL	1 000 M2	ANZAHL	1 000 DM	
BADEN - WUERTTEMBERG									
WOHN- UND NICHTWOHN- GEBAEUDE	3 696	13 348	1 788	2 898	369	53	1	16 223	2 504 195
DAVON:									
WOHN- GEBAEUDE	2 416	2 038	163	2 824	361	53	1	15 910	976 510
NICHTWOHN- GEBAEUDE	1 280	11 310	1 625	74	8	-	-	313	1 527 685
BAYERN									
WOHN- UND NICHTWOHN- GEBAEUDE	4 799	20 624	2 774	3 478	398	4	0	19 311	4 523 720
DAVON:									
WOHN- GEBAEUDE	2 625	2 369	114	3 355	386	4	0	18 638	1 119 655
NICHTWOHN- GEBAEUDE	2 174	18 255	2 660	123	12	-	-	673	3 404 065
BERLIN									
WOHN- UND NICHTWOHN- GEBAEUDE	672	1 202	135	720	82	-	-	3 575	316 232
DAVON:									
WOHN- GEBAEUDE	619	433	28	717	82	-	-	3 567	180 778
NICHTWOHN- GEBAEUDE	53	769	107	3	0	-	-	8	135 454
BRANDENBURG									
WOHN- UND NICHTWOHN- GEBAEUDE	1 795	3 226	321	1 886	201	2	0	9 033	684 942
DAVON:									
WOHN- GEBAEUDE	1 577	959	36	1 842	199	-	-	8 939	430 818
NICHTWOHN- GEBAEUDE	218	2 267	286	44	1	2	0	94	254 124
BREMEN									
WOHN- UND NICHTWOHN- GEBAEUDE	39	211	30	11	1	48	1	163	49 356
DAVON:									
WOHN- GEBAEUDE	12	20	1	11	1	48	1	163	7 875
NICHTWOHN- GEBAEUDE	27	191	29	-	-	-	-	-	41 481
HAMBURG									
WOHN- UND NICHTWOHN- GEBAEUDE	319	2 137	276	285	32	-	-	1 444	557 523
DAVON:									
WOHN- GEBAEUDE	232	181	10	279	31	-	-	1 427	101 083
NICHTWOHN- GEBAEUDE	87	1 956	266	6	1	-	-	17	456 440
HESSEN									
WOHN- UND NICHTWOHN- GEBAEUDE	2 130	7 729	1 173	1 992	228	-	-	9 682	2 230 585
DAVON:									
WOHN- GEBAEUDE	1 197	1 167	67	1 890	218	-	-	9 277	509 039
NICHTWOHN- GEBAEUDE	933	6 562	1 106	102	10	-	-	405	1 721 546
MECKLENBURG - VORPOMMERN									
WOHN- UND NICHTWOHN- GEBAEUDE	898	1 343	172	950	91	2	0	4 483	333 344
DAVON:									
WOHN- GEBAEUDE	729	423	16	946	90	2	0	4 468	175 883
NICHTWOHN- GEBAEUDE	169	920	156	4	0	-	-	15	157 461
NIEDERSACHSEN									
WOHN- UND NICHTWOHN- GEBAEUDE	2 483	8 489	1 294	1 631	187	25	1	8 816	1 332 957
DAVON:									
WOHN- GEBAEUDE	1 218	912	36	1 607	185	25	1	8 703	372 260
NICHTWOHN- GEBAEUDE	1 265	7 577	1 258	24	3	-	-	113	960 697
NORDRHEIN - WESTFALEN									
WOHN- UND NICHTWOHN- GEBAEUDE	3 188	17 168	2 279	2 251	262	10	1	12 052	2 692 922
DAVON:									
WOHN- GEBAEUDE	1 728	1 374	60	2 192	255	10	1	11 773	593 135
NICHTWOHN- GEBAEUDE	1 460	15 794	2 220	59	7	-	-	279	2 099 787

BAUTAETIGKEIT
2 BAUGENEHMIGUNGEN
2.3 FERTIGTEILBAU
2.3.2 NACH GEBAEUDEARTEN UND LAENDERN
JANUAR BIS SEPTEMBER 2001

GEBAEUDEART	ERRICHTUNG NEUER GEBAEUDE								
	GEBAEUDE	RAUM- INHALT	NUTZ- FLAECHE	WOHNUNGEN		SONST. WOHN-EINHEITEN		WOHN- RAEUME	VERANSCHL. KOSTEN DES BAUWERKES
				INS- GESAMT	WOHN- FLAECHE	INS- GESAMT	WOHN- FLAECHE		
	ANZAHL	1 000 M3	1 000 M2	ANZAHL	1 000 M2	ANZAHL	1 000 M2	ANZAHL	1 000 DM
RHEINLAND - PFALZ									
WOHN- UND NICHTWOHN- GEBAEUDE	1 754	6 221	767	1 276	167	-	-	7 353	1 074 980
DAVON:									
WOHN- GEBAEUDE	1 110	908	52	1 247	164	-	-	7 223	410 065
NICHTWOHN- GEBAEUDE	644	5 313	715	29	3	-	-	130	664 915
SAARLAND									
WOHN- UND NICHTWOHN- GEBAEUDE	197	728	93	128	17	-	-	762	144 021
DAVON:									
WOHN- GEBAEUDE	118	92	-	125	17	-	-	746	41 770
NICHTWOHN- GEBAEUDE	79	636	93	3	0	-	-	16	102 251
SACHSEN									
WOHN- UND NICHTWOHN- GEBAEUDE	1 131	3 130	429	965	104	-	-	5 011	612 448
DAVON:									
WOHN- GEBAEUDE	812	521	27	958	103	-	-	4 982	237 072
NICHTWOHN- GEBAEUDE	319	2 609	402	7	1	-	-	29	375 376
SACHSEN - ANHALT									
WOHN- UND NICHTWOHN- GEBAEUDE	612	2 631	315	382	43	-	-	1 963	351 744
DAVON:									
WOHN- GEBAEUDE	350	208	3	376	43	-	-	1 943	90 974
NICHTWOHN- GEBAEUDE	262	2 423	312	6	1	-	-	20	260 770
SCHLESWIG - HOLSTEIN									
WOHN- UND NICHTWOHN- GEBAEUDE	1 063	3 157	425	895	98	-	-	4 460	590 695
DAVON:									
WOHN- GEBAEUDE	661	478	1	882	37	-	-	4 404	190 822
NICHTWOHN- GEBAEUDE	402	2 679	424	13	1	-	-	56	399 873
THUERINGEN									
WOHN- UND NICHTWOHN- GEBAEUDE	706	2 840	365	511	57	15	0	2 840	430 523
DAVON:									
WOHN- GEBAEUDE	455	298	17	504	56	15	0	2 811	128 792
NICHTWOHN- GEBAEUDE	251	2 542	349	7	1	-	-	29	301 731

BAUTAETIGKEIT
3 BAUFERTIGSTELLUNGEN
3.1 NACH GEBAEUDEARTEN UND BAUHERRENGRUPPEN
JANUAR BIS SEPTEMBER 2001

GEBAEUDEART ----- BAUHERR	INSGESAMT (EINSCHL. BAUMASSNAHMEN AN BESTEHENDEN GEBAEUDEN)							
	GEBAEUDE/ BAUMASS- NAHMEN	NUTZ- FLAECHE	WOHNUNGEN		SONST. WOHN-EINHEITEN		WOHN- RAEUME	VERANSCHLAGTE KOSTEN DES BAUWERKES
			INS- GESAMT	WOHN- FLAECHE	INS- GESAMT	WOHN- FLAECHE		
ANZAHL	1 000 M2	ANZAHL	1 000 M2	ANZAHL	1 000 M2	ANZAHL	1 000 DM	
D E U T S C H L A N D								
WOHN- UND NICHTWOHNGBAEUDE	95 530	13 446	107 455	11 975	1 486	57	540 290	47 446 634
DAGEGEN:								
JANUAR BIS SEPTEMBER 2000	109 229	13 823	135 936	14 334	836	54	657 458	52 781 594
JANUAR BIS SEPTEMBER 1999	105 567	13 307	140 758	14 201	1 519	58	652 518	53 266 143
JANUAR BIS SEPTEMBER 1998	102 386	13 815	155 464	14 710	1 607	63	695 615	57 376 924
WOHNGBAEUDE ZUSAMMEN	80 552	2 432	105 633	11 813	1 182	48	533 328	29 556 593
DAVON:								
WOHNGBAEUDE M. 1 WOHNUNG
WOHNGBAEUDE M. 2 WOHNUNGEN
WOHNGBAEUDE M. 3 O.M. WOHN- WOHNHEIME	90	15	379	15	1 529	54	2 778	258 744
DARUNTER:								
GEB. M. EIGENTUMSWOHNUNGEN	4 210	293	22 019	1 788	-126	-3	82 766	4 487 966
VON DEN BAUHERREN WAREN:								
OEFFENTLICHE BAUHERREN UNTERNEHMEN	347	9	407	47	-9	3	2 223	153 163
DAVON:	18 535	665	40 429	3 773	597	23	177 309	9 385 404
WOHNUNGSUNTERNEHMEN	15 599	603	34 236	3 194	451	17	151 022	7 766 847
IMMOBILIENFONDS	436	17	1 048	102	4	0	4 363	376 046
SONSTIGE UNTERNEHMEN	2 500	47	5 145	477	142	6	21 924	1 242 511
PRIVATE HAUSHALTE	61 461	1 751	64 084	7 942	-92	0	350 631	19 766 423
ORG. OHNE ERWERBSZWECK	209	7	713	53	686	23	3 165	251 603
NICHTWOHNGBAEUDE ZUSAMMEN	14 978	11 014	1 822	162	304	9	6 962	17 890 041
DAVON:								
ANSTALTSGBAEUDE	341	327	306	14	253	8	1 120	1 084 180
BUERO- U. VERWALTUNGSGBE.	1 857	1 980	257	23	21	1	838	4 843 717
LANDWIRTSCH. BETRIEBSGBE.	2 620	1 040	154	18	2	0	695	674 683
NICHTLANDW. BETRIEBSGBE.	8 431	6 827	1 087	108	21	0	4 301	8 671 674
DARUNTER:								
FABRIK- U. WERKSTATTGEB.	2 404	2 229	199	25	26	0	1 014	2 821 684
HANDELS- UND LAGERGEB.	3 814	3 554	770	72	-	-	2 811	4 171 283
HOTELS U. GASTSTAETTEN	637	206	39	5	-2	-	209	584 212
SONSTIGE NICHTWOHNGBAEUDE	1 729	844	18	1	7	0	8	2 615 787
DARUNTER:								
AUSGEW. INFRASTRUKTURGEB.	2 238	1 303	303	14	259	8	1 081	4 091 706
VON DEN BAUHERREN WAREN:								
OEFFENTLICHE BAUHERREN UNTERNEHMEN	1 289	753	-83	-6	7	0	-295	2 623 649
DAVON:	10 565	9 207	1 150	110	71	3	4 544	12 942 025
LAND- U. FORSTW., FISCH. PRODUZIERENDES GEWERBE	2 577	1 083	116	12	1	0	479	758 112
HAND. KRED. VERS. DLSTG. SON. VERK. U. NACHR. UEB.	2 999	3 096	245	26	-	-	1 013	3 769 749
DARUNTER:	4 989	5 030	789	72	70	3	3 052	8 414 164
IMMOBILIENFONDS	110	259	-4	0	25	1	10	452 861
PRIVATE HAUSHALTE	2 216	579	487	46	38	1	1 821	993 105
ORG. OHNE ERWERBSZWECK	908	478	268	12	188	5	892	1 331 262

BAUTAETIGKEIT
3 BAUFERTIGSTELLUNGEN
3.1 NACH GEBAEUDEARTEN UND BAUHERRENGRUPPEN
JANUAR BIS SEPTEMBER 2001

GEBAEUDEART ----- BAUHERR	ERRICHTUNG NEUER GEBAEUDE								
	GEBAEUDE	RAUM- INHALT	NUTZ- FLAECHE	WOHNUNGEN		SONST. WOHN-EINHEITEN		WOHN- RAEUME	VERANSCHL. KOSTEN DES BAUWERKES
				INS- GESAMT	WOHN- FLAECHE	INS- GESAMT	WOHN- FLAECHE		
	ANZAHL	1 000 M3	1 000 M2	ANZAHL	1 000 M2	ANZAHL	1 000 M2	ANZAHL	1 000 DM
D E U T S C H L A N D									
WOHN- UND NICHTWOHNGBAEUDE	89 019	117 828	12 394	97 992	10 594	1 462	49	486 585	40 045 188
DAGEGEN:									
JANUAR BIS SEPTEMBER 2000	81 174	127 983	12 831	122 331	12 674	1 431	54	592 250	44 688 843
JANUAR BIS SEPTEMBER 1999	77 023	123 626	12 339	126 104	12 488	1 593	56	583 877	44 404 451
JANUAR BIS SEPTEMBER 1998	74 701	134 519	12 974	139 867	13 050	1 582	60	626 205	48 966 572
WOHNGBAEUDE ZUSAMMEN	59 335	57 677	2 629	96 144	10 436	1 297	45	479 621	25 577 605
DAVON:									
WOHNGBAEUDE M. 1 WOHNUNG	48 358	35 966	1 730	48 358	6 447	37	1	289 049	15 730 912
WOHNGBAEUDE M. 2 WOHNUNGEN	6 540	7 518	363	13 080	1 349	4	0	61 601	3 301 908
WOHNGBAEUDE M. 3 O.M. WOHN. WOHNHEIME	4 393 44	13 840 370	520 19	34 313 393	2 625 17	24 1 232	1 42	126 585 2 386	6 349 681 195 104
DARUNTER:									
GEB. M. EIGENTUMSWOHNUNGEN	2 860	8 470	338	20 215	1 611	13	1	76 135	3 917 885
VON DEN BAUHERREN WAREN:									
DEFFENTLICHE BAUHERREN UNTERNEHMEN	244 16 522	238 18 786	11 749	377 38 421	42 3 547	5 654	1 22	1 973 168 905	100 207 8 384 442
DAVON:									
WOHNUNGSUNTERNEHMEN	14 322	16 190	630	33 431	3 076	563	20	147 357	7 111 896
IMMOBILIENFONDS	361	472	22	937	88	2	0	3 924	322 377
SONSTIGE UNTERNEHMEN	1 839	2 136	99	4 053	382	89	3	17 624	950 169
PRIVATE HAUSHALTE	42 455	38 328	1 855	56 755	6 810	101	3	306 221	16 925 567
ORG. OHNE ERWERBSZWECK	114	345	15	591	40	537	18	2 522	167 389
NICHTWOHNGBAEUDE ZUSAMMEN	9 684	60 151	9 765	1 848	158	165	5	6 964	14 467 583
DAVON:									
ANSTALTSGBAEUDE	167	1 372	279	289	14	138	4	952	773 600
BUERO- U. VERWALTUNGSGBEB.	954	9 458	1 739	436	37	-	-	1 564	3 995 801
LANDWIRTSCH. BETRIEBSGBEB.	2 056	5 698	970	45	5	-	-	212	580 482
NICHTLANDW. BETRIEBSGBEB.	5 647	39 703	6 076	938	91	26	0	3 747	7 198 237
DARUNTER:									
FABRIK- U. WERKSTATTGBEB.	1 579	13 025	1 923	178	22	26	0	905	2 348 261
HANDELS- UND LAGERGBEB.	2 595	22 298	3 214	632	59	-	-	2 365	3 561 755
HOTELS U. GASTSTAETTEN	199	767	145	55	5	-	-	213	349 002
SONSTIGE NICHTWOHNGBAEUDE	860	3 934	704	140	11	1	-	489	1 919 403
DARUNTER:									
AUSGEW. INFRASTRUKTURGEB.	1 151	6 107	1 098	417	24	138	4	1 425	2 958 869
VON DEN BAUHERREN WAREN:									
DEFFENTLICHE BAUHERREN UNTERNEHMEN	694 7 124	3 666 51 567	632 8 230	42 1 137	3 104	- 13	- 2	147 4 408	1 849 575 10 866 454
DAVON:									
LAND- U. FORSTW., FISCH. PRODUZIERENDES GEWERBE	2 079 2 036	5 994 18 426	1 010 2 672	51 206	5 22	- -	- -	198 897	661 972 3 201 569
HAND. KRED. VERS. DLSTG. SOW. VERK. U. NACHR. UEB.	3 009	27 156	4 551	880	78	13	2	3 313	7 002 913
DARUNTER:									
IMMOBILIENFONDS	68	1 400	241	13	2	-	-	50	392 741
PRIVATE HAUSHALTE	1 396	2 794	504	377	36	36	1	1 445	753 541
ORG. OHNE ERWERBSZWECK	470	2 133	401	292	16	116	2	964	998 013

BAUTAETIGKEIT
3 BAUFERTIGSTELLUNGEN
3.1 NACH GEBAEUDEARTEN UND BAUHERRENGRUPPEN
JANUAR BIS SEPTEMBER 2001

GEBAEUDEART ----- BAUHERR	INSGESAMT (EINSCHL. BAUMASSNAHMEN AN BESTEHENDEN GEBAEUDEN)							
	GEBAEUDE/ BAUMASS- NAHMEN	NUTZ- FLAECHE	WOHNUNGEN		SONST. WOHN-EINHEITEN		WOHN- RAEUME	VERANSCHLAGTE KOSTEN DES BAUWERKES
			INS- GESAMT	WOHN- FLAECHE	INS- GESAMT	WOHN- FLAECHE		
ANZAHL	1 000 M2	ANZAHL	1 000 M2	ANZAHL	1 000 M2	ANZAHL	1 000 DM	
F R U E H E R E S B U N D E S G E B I E T								
WOHN- UND NICHTWOHNGBAEUDE	77 579	11 373	89 012	10 019	922	36	451 277	39 128 566
DAGEGEN:								
JANUAR BIS SEPTEMBER 2000	87 062	11 560	108 666	11 698	698	24	533 742	42 223 413
JANUAR BIS SEPTEMBER 1999	82 786	10 715	109 271	11 293	923	41	516 265	40 885 993
JANUAR BIS SEPTEMBER 1998	78 321	10 726	113 695	11 107	1 476	60	522 147	43 453 336
WOHNGBAEUDE ZUSAMMEN	64 877	2 160	87 442	9 874	776	31	445 168	24 732 027
DAVON:								
WOHNGBAEUDE M. 1 WOHNUNG
WOHNGBAEUDE M. 2 WOHNUNGEN
WOHNGBAEUDE M. 3 O.M. WOHN- WOHNHEIME	55	13	317	13	1 076	37	1 991	180 019
DARUNTER:								
GEB. M. EIGENTUMSWOHNUNGEN	3 633	281	20 061	1 632	-131	-3	76 094	4 026 344
VON DEN BAUHERREN WAREN:								
OEFFENTLICHE BAUHERREN UNTERNEHMEN	271	8	315	38	3	1	1 720	100 651
DAVON:	15 400	610	35 425	3 313	510	19	156 207	8 082 779
WOHNUNGSUNTERNEHMEN	13 359	558	30 958	2 883	435	16	137 025	6 854 290
IMMOBILIENFONDS	294	16	762	77	-	-	3 212	306 823
SONSTIGE UNTERNEHMEN	1 747	36	3 705	353	75	3	15 970	921 666
PRIVATE HAUSHALTE	49 059	1 534	51 330	6 495	-72	1	285 454	16 405 246
ORG. OHNE ERWERBSZWECK	147	9	372	31	335	11	1 787	143 351
NICHTWOHNGBAEUDE ZUSAMMEN	12 702	9 213	1 570	146	146	5	6 109	14 396 539
DAVON:								
ANSTALTSGBAEUDE	238	215	192	10	131	5	661	709 583
BUERO- U. VERWALTUNGSGBEB.	1 512	1 735	242	22	1	0	850	4 193 900
LANDWIRTSCH. BETRIEBSGBEB.	2 489	956	147	17	2	0	667	636 587
NICHTLANDW. BETRIEBSGBEB.	7 131	5 684	968	97	17	0	3 890	7 129 259
DARUNTER:								
FABRIK- U. WERKSTATTGBEB.	2 015	1 826	195	24	26	0	1 000	2 352 561
HANDELS- UND LAGERGBEB.	3 267	2 975	661	62	-	-	2 451	3 512 405
HOTELS U. GASTSTAETTEN	497	147	45	5	-6	-0	219	391 391
SONSTIGE NICHTWOHNGBAEUDE	1 332	625	21	0	-5	-0	41	1 727 210
DARUNTER:								
AUSGEW. INFRASTRUKTURGEB.	1 667	930	211	10	126	4	693	2 636 752
VON DEN BAUHERREN WAREN:								
OEFFENTLICHE BAUHERREN UNTERNEHMEN	929	515	-37	-2	-8	-0	-132	1 624 941
DAVON:	9 162	7 902	1 041	101	55	3	4 239	11 148 681
LAND- U. FORSTW., FISCH. PRODUZIERENDES GEWERBE	2 436	984	107	12	1	0	453	703 550
HAND. KRED. VERS. DLSTG. SCH. VERK. U. NACHR. UEB.	2 555	2 573	226	25	-	-	975	3 218 087
DAVON:	4 171	4 346	708	66	54	3	2 811	7 227 044
IMMOBILIENFONDS	85	224	5	1	25	1	46	378 456
PRIVATE HAUSHALTE	1 876	479	422	41	33	1	1 613	811 793
ORG. OHNE ERWERBSZWECK	735	321	144	6	66	2	389	811 124

BAUTAETIGKEIT
3 BAUFERTIGSTELLUNGEN
3.1 NACH GEBAEUDEARTEN UND BAUHERRENGRUPPEN
JANUAR BIS SEPTEMBER 2001

GEBAEUDEART ----- BAUHERR	ERRICHTUNG NEUER GEBAEUDE								
	GEBAEUDE	RAUM- INHALT	NUTZ- FLAECHE	WOHNUNGEN		SONST. WOHN-EINHEITEN		WOHN- RAEUME	VERANSCHL. KOSTEN DES BAUWERKES
				INS- GESAMT	WOHN- FLAECHE	INS- GESAMT	WOHN- FLAECHE		
	ANZAHL	1 000 M3	1 000 M2	ANZAHL	1 000 M2	ANZAHL	1 000 M2	ANZAHL	1 000 DM
FRUEHERES BUNDES GEBIET									
WOHN- UND NICHTWOHNGBAEUDE	55 851	99 087	10 403	81 700	8 917	1 067	37	407 883	33 686 539
DAGEGEN:									
JANUAR BIS SEPTEMBER 2000	64 444	106 128	10 603	99 831	10 465	1 006	34	485 686	36 725 402
JANUAR BIS SEPTEMBER 1999	59 936	98 724	9 778	99 829	10 042	1 070	42	465 727	34 887 787
JANUAR BIS SEPTEMBER 1998	55 953	104 456	9 915	102 805	9 856	1 352	54	468 489	37 580 817
WOHNGBAEUDE ZUSAMMEN	47 601	49 087	2 252	80 188	8 784	965	34	402 120	21 892 781
DAVON:									
WOHNGBAEUDE M. 1 WOHNUNG	38 043	29 690	1 468	38 043	5 223	31	1	232 608	13 024 085
WOHNGBAEUDE M. 2 WOHNUNGEN	5 602	6 645	319	11 204	1 181	1	0	53 644	2 934 650
WOHNGBAEUDE M. 3 O.M. WOHN.	3 927	12 480	453	30 626	2 368	22	1	114 040	5 783 010
WOHNHEIME	29	281	14	315	13	911	32	1 828	151 036
DARUNTER:									
GEB. M. EIGENTUMSWOHNUNGEN	2 633	7 843	310	18 603	1 491	11	1	70 448	3 664 029
VON DEN BAUHERREN WAREN:									
OEFFENTLICHE BAUHERREN	198	185	9	289	34	1	-	1 546	78 244
UNTERNEHMEN	14 247	16 739	660	33 855	3 151	601	21	149 584	7 554 953
DAVON:									
WOHNUNGSUNTERNEHMEN	12 719	14 772	570	30 299	2 802	547	19	133 918	6 546 500
IMMOBILIENFONDS	269	371	17	705	69	-	-	2 962	284 744
SONSTIGE UNTERNEHMEN	1 259	1 603	74	2 851	280	54	2	12 704	723 709
PRIVATE HAUSHALTE	33 074	31 952	1 575	45 681	5 574	92	3	249 389	14 152 399
ORG. OHNE ERWERBSZWECK	82	220	9	363	27	271	10	1 601	107 185
NICHTWOHNGBAEUDE ZUSAMMEN	8 250	50 000	8 152	1 512	134	102	3	5 763	11 793 758
DAVON:									
ANSTALTSGBAEUDE	102	868	175	187	9	76	3	569	496 317
BUERO- U. VERWALTUNGSGBE.	780	8 351	1 528	346	30	-	-	1 263	3 527 700
LANDWIRTSCH. BETRIEBSGBE.	1 955	5 282	893	45	5	-	-	212	550 398
NICHTLANDW. BETRIEBSGBE.	4 759	32 787	5 051	803	79	26	0	3 266	6 009 746
DARUNTER:									
FABRIK- U. WERKSTATTGEB.	1 300	10 679	1 558	171	21	26	0	880	1 948 254
HANDELS- UND LAGERGEB.	2 206	18 483	2 692	530	50	-	-	1 997	3 024 888
HOTELS U. GASTSTAETTEN	152	520	98	34	4	-	-	143	222 799
SONSTIGE NICHTWOHNGBAEUDE	654	2 718	507	131	10	-	-	453	1 209 597
DARUNTER:									
AUSGEW. INFRASTRUKTURGEB.	823	4 151	761	322	20	76	3	1 038	1 883 484
VON DEN BAUHERREN WAREN:									
OEFFENTLICHE BAUHERREN	488	2 368	419	37	3	-	-	123	1 111 108
UNTERNEHMEN	6 199	44 001	7 054	965	89	13	2	3 827	9 466 904
DAVON:									
LAND- U. FORSTW., FISCH.	1 954	5 444	915	42	5	-	-	174	613 543
PRODUZIERENDES GEWERBE	1 714	15 295	2 213	189	21	-	-	849	2 737 733
HAND. KRED. VERS. DLSTG.									
SOW. VERK. U. NACHR. UEB.	2 531	23 265	3 926	734	65	13	2	2 804	6 115 628
DARUNTER:									
IMMOBILIENFONDS	56	1 239	209	13	2	-	-	50	346 433
PRIVATE HAUSHALTE	1 198	2 295	422	336	32	35	1	1 287	639 219
ORG. OHNE ERWERBSZWECK	365	1 343	259	174	10	54	1	526	576 527

BAUTAETIGKEIT
3 BAUFERTIGSTELLUNGEN
3.1 NACH GEBAEUDEARTEN UND BAUHERRENGRUPPEN
JANUAR BIS SEPTEMBER 2001

GEBAEUDEART BAUHERR	INSGESAMT (EINSCHL. BAUMASSNAHMEN AN BESTEHENDEN GEBAEUDEN)							
	GEBAEUDE/ BAUMASS- NAHMEN	NUTZ- FLAECHE	WOHNUNGEN		SONST. WOHN-EINHEITEN		WOHN- RAEUME	VERANSCHLAGTE KOSTEN DES BAUWERKES
			INS- GESAMT	WOHN- FLAECHE	INS- GESAMT	WOHN- FLAECHE		
ANZAHL	1 000 M2	ANZAHL	1 000 M2	ANZAHL	1 000 M2	ANZAHL	1 000 DM	
NEUE LAENDER UND BERLIN - OST								
WOHN- UND NICHTWOHNGBAEUDE	17 951	2 073	18 443	1 956	564	21	89 013	8 318 068
DAGEGEN:								
JANUAR BIS SEPTEMBER 2000	22 167	2 263	27 270	2 637	138	30	123 716	10 558 181
JANUAR BIS SEPTEMBER 1999	22 781	2 592	31 487	2 908	596	17	136 253	12 380 150
JANUAR BIS SEPTEMBER 1998	24 065	3 089	41 769	3 603	131	3	173 468	13 923 588
WOHNGBAEUDE ZUSAMMEN	15 675	272	18 191	1 939	406	17	88 160	4 824 566
DAVON:								
WOHNGBAEUDE M. 1 WOHNUNG
WOHNGBAEUDE M. 2 WOHNUNGEN
WOHNGBAEUDE M. 3 O.M. WOHN- WOHNHEIME	35	2	62	2	453	17	787	78 725
DARUNTER:								
GEB. M. EIGENTUMSWOHNUNGEN	577	12	1 958	156	5	0	6 672	461 622
VON DEN BAUHERREN WAREN:								
OEFFENTLICHE BAUHERREN UNTERNEHMEN	76 3 135	1 55	92 5 004	10 461	-12 87	2 4	503 21 102	52 512 1 302 625
DAVON:								
WOHNUNGSUNTERNEHMEN	2 240	44	3 278	311	16	1	13 997	912 557
IMMOBILIENFONDS	142	1	286	26	4	0	1 151	69 223
SONSTIGE UNTERNEHMEN	753	11	1 440	124	67	3	5 954	320 845
PRIVATE HAUSHALTE	12 402	217	12 754	1 447	-20	-0	65 177	3 361 177
ORG. OHNE ERWERBSZWECK	62	-2	341	22	351	11	1 378	108 252
NICHTWOHNGBAEUDE ZUSAMMEN	2 276	1 801	252	17	158	4	853	3 493 502
DAVON:								
ANSTALTSGEBAEUDE	103	112	114	5	122	3	459	374 597
BUERO- U. VERWALTUNGSGEB.	345	245	15	0	20	0	-12	649 817
LANDWIRTSCH. BETRIEBSGEB.	131	83	7	1	-	-	28	38 096
NICHTLANDW. BETRIEBSGEB.	1 300	1 143	119	11	4	0	411	1 542 415
DARUNTER:								
FABRIK- U. WERKSTATTGEB.	389	403	4	1	-	-	14	469 123
HANDELS- UND LAGERGEB.	547	579	109	10	-	-	360	658 878
HOTELS U. GASTSTAETTEN	140	59	-6	-0	4	0	-10	192 821
SONSTIGE NICHTWOHNGBAEUDE	397	219	-3	0	12	1	-33	888 577
DARUNTER:								
AUSGEW. INFRASTRUKTURGEB.	571	373	92	4	133	4	388	1 454 954
VON DEN BAUHERREN WAREN:								
OEFFENTLICHE BAUHERREN UNTERNEHMEN	360 1 403	239 1 306	-46 109	-4 9	15 16	1 0	-163 305	998 708 1 793 344
DAVON:								
LAND- U. FORSTW., FISCH. PRODUZIERENDES GEWERBE	141 444	99 523	9 19	1 1	- -	- -	26 38	54 562 551 662
HAND. KRED. VERS. DLSTG. SOW. VERK. U. NACHR. UEB.	818	684	81	7	16	0	241	1 187 120
DARUNTER:								
IMMOBILIENFONDS	25	36	-9	-1	-	-	-36	74 405
PRIVATE HAUSHALTE	340	101	65	5	5	0	208	181 312
ORG. OHNE ERWERBSZWECK	173	157	124	6	122	3	503	520 138

BAUTAETIGKEIT
3 BAUFERTIGSTELLUNGEN
3.1 NACH GEBAEUDEARTEN UND BAUHERRENGROUPE
JANUAR BIS SEPTEMBER 2001

GEBAEUDEART BAUHERR	ERRICHTUNG NEUER GEBAEUDE								
	GEBAEUDE	RAUM- INHALT	NUTZ- FLAECHE	WOHNUNGEN		SONST. WOHN-EINHEITEN		WOHN- RAEUME	VERANSCHL. KOSTEN DES BAUWERKES
				INS- GESAMT	WOHN- FLAECHE	INS- GESAMT	WOHN- FLAECHE		
	ANZAHL	1 000 M3	1 000 M2	ANZAHL	1 000 M2	ANZAHL	1 000 M2	ANZAHL	1 000 DM
NEUE LAENDER UND BERLIN-OST									
WOHN- UND NICHTWOHN- GEBAEUDE	13 168	18 741	1 990	16 292	1 677	395	12	78 702	6 358 649
DAGEGEN:									
JANUAR BIS SEPTEMBER 2000	16 730	21 855	2 229	22 500	2 209	425	19	106 564	7 963 441
JANUAR BIS SEPTEMBER 1999	17 087	24 902	2 561	26 275	2 446	523	14	118 150	9 516 664
JANUAR BIS SEPTEMBER 1998	18 748	30 063	3 059	37 062	3 194	230	6	157 716	11 385 755
WOHN- GEBAEUDE ZUSAMMEN	11 734	8 590	377	15 956	1 652	332	10	77 501	3 684 824
DAVON:									
WOHN- GEBAEUDE M. 1 WOHNUNG	10 315	6 276	262	10 315	1 224	6	0	56 441	2 706 827
WOHN- GEBAEUDE M. 2 WOHNUNGEN	938	873	44	1 876	168	3	0	7 957	367 258
WOHN- GEBAEUDE M. 3 O.M. WOHN- WOHNHEIME	466	1 360	67	3 687	257	2	0	12 545	566 671
	15	89	5	78	4	321	10	558	44 068
DARUNTER:									
GEB. M. EIGENTUMS- WOHNUNGEN	227	627	28	1 612	121	2	0	5 687	253 856
VON DEN BAUHERRN WAREN:									
OEFFENTLICHE BAUHERRN UNTERNEHMEN	46	53	3	88	9	4	1	427	21 963
	2 275	2 047	90	4 566	396	53	2	19 321	829 489
DAVON:									
WOHNUNGS- UNTERNEHMEN	1 603	1 418	61	3 132	274	16	1	13 439	565 396
IMMOBILIEN- FONDS	92	101	4	232	19	2	0	962	37 633
SONSTIGE UNTERNEHMEN	580	533	25	1 202	103	35	1	4 920	226 460
PRIVATE HAUSHALTE	9 381	6 376	280	11 074	1 236	9	0	56 832	2 773 168
ORG. OHNE ERWERBS- ZWECK	32	125	6	228	13	266	8	921	60 204
NICHTWOHN- GEBAEUDE ZUSAMMEN	1 434	10 151	1 613	336	25	63	2	1 201	2 673 825
DAVON:									
ANSTALT- S- GEBAEUDE	65	504	104	102	5	62	2	383	277 283
BUERO- U. VERWALTUNGS- GEB.	174	1 107	211	90	7	-	-	301	468 101
LANDWIRTSCH. BETRIEBS- GEB.	101	416	77	-	-	-	-	-	30 084
NICHTLANDW. BETRIEBS- GEB.	888	6 916	1 026	135	12	-	-	481	1 188 551
DARUNTER:									
FABRIK- U. WERKSTATT- GEB.	279	2 346	364	7	1	-	-	25	400 007
HANDELS- UND LAGER- GEB.	389	3 815	523	102	9	-	-	368	536 867
HOTELS U. GASTSTAE- TTEN	47	247	47	21	2	-	-	70	126 203
SONSTIGE NICHTWOHN- GEBAEUDE	206	1 216	197	9	1	1	-	36	709 806
DARUNTER:									
AUSGEW. INFRASTRUK- TUREGEB.	328	1 956	336	95	5	62	2	387	1 075 385
VON DEN BAUHERRN WAREN:									
OEFFENTLICHE BAUHERRN UNTERNEHMEN	206	1 298	213	5	1	-	-	24	738 467
	925	7 566	1 176	172	14	-	-	581	1 399 550
DAVON:									
LAND- U. FORSTW., FISCH. PRODUZIERENDES GEWERBE	125	550	94	9	1	-	-	24	48 429
HAND. KRED. VERS. DLSTG. SOW. VERK. U. NACHR. UEB.	322	3 131	458	17	1	-	-	48	463 836
	478	3 891	624	146	13	-	-	509	887 285
DARUNTER:									
IMMOBILIEN- FONDS	12	161	32	-	-	-	-	-	46 308
PRIVATE HAUSHALTE	198	489	82	41	4	1	-	158	114 322
ORG. OHNE ERWERBS- ZWECK	105	790	142	118	6	62	2	438	421 486

BAUTÄTIGKEIT
4 VIERTELJÄHRliche ENTWICKLUNG DER BAUGENEHMIGUNGEN
NACH RAUMORDNUNGSREGIONEN
DEUTSCHLAND

RAUMORDNUNGSREGION	3. VIERTELJAHR 2001										3. VJ. 2000	
	WOHN- UND NICHTWOHNGEBAUDE				WOHNGEBAUDE				NICHTWOHNGEBAUDE		WOHN- NUNGEN- INSGESAMT 1) 2)	RAUM- IN- HALT 3)
	WOHNUNGEN		JE 10 000 EINWOHN.	ERRICHTUNG NEUER GEBÄUDE				1000 M ³	% 4)			
	INSGESAMT 1)	% 4)		INSGESAMT	% 4)	WOHNUNGEN IN WOHNGEBAUDEN DAR. IN WOHN- GEBÄUDEN MIT 1 D.2 WOHNUNGEN				RAUMINHALT		
			ANZAHL			% 4)	ANZAHL	% 4)	ANZAHL		% 4)	
01 SCHLESWIG-HOLSTEIN NORD	583	-13.6	13	517	4.0	396	-7.3	355	5.0	675	338	
02 SCHLESWIG-HOLSTEIN SÜD- WEST	276	-20.0	10	262	-10.9	231	-9.8	155	-23.3	345	202	
03 SCHLESWIG-HOLSTEIN MITTE	562	-13.3	8	541	-9.4	408	-14.1	389	-11.2	648	438	
04 SCHLESWIG-HOLSTEIN OST	304	-24.9	7	277	-26.5	189	-14.9	156	-35.5	405	242	
05 SCHLESWIG-HOLSTEIN SÜD	1 198	-8.7	13	1 076	-11.1	741	-21.0	666	-30.3	1 312	955	
06 HAMBURG	869	-26.3	5	814	-23.7	421	-8.1	1 186	53.8	1 179	771	
07 WESTMECKLENBURG	491	-27.6	10	468	-26.9	339	-24.3	241	16.4	678	207	
08 MITTLERES MECKLENBURG/ ROSTOCK	944	32.4	21	842	49.6	464	14.3	315	235.1	713	94	
09 VORPOMMERN	885	-20.1	17	740	-25.9	426	-20.5	72	-73.5	1 108	272	
10 MECKLENBURGISCHE SEENPLATTE	366	-34.6	11	325	-35.3	254	-18.8	302	153.8	560	119	
11 BREMEN	244	-45.5	4	239	-31.1	130	-19.3	352	-48.1	448	678	
12 OST-FRIESLAND	992	20.8	16	942	20.5	651	15.2	429	-10.3	821	478	
13 BREMERHAVEN	515	-9.0	12	480	-7.2	400	17.3	313	-2.8	566	322	
14 HAMBURG-UMLAND-SÜD	847	-40.9	16	727	-42.3	640	-33.3	636	-39.8	1 434	1 057	
15 BREMEN-UMLAND	816	-5.8	16	733	-6.5	618	-0.2	442	3.0	866	429	
16 OLDENBURG	825	-8.7	17	752	-6.8	659	-5.2	669	13.6	904	589	
17 EMSLAND	884	2.9	22	803	1.9	740	30.1	778	-21.5	859	991	
18 OSNABRÜCK	699	-20.0	11	634	-17.8	579	-10.9	926	1.5	874	912	
19 HANNOVER	948	-22.5	7	882	-20.8	753	4.6	799	-45.2	1 223	1 457	
20 SÜDHEIDE	335	7.7	11	306	14.2	282	17.5	303	152.5	311	120	
21 LÜNEBURG	336	-10.9	11	289	-12.2	285	-5.0	351	54.6	377	227	
22 BRAUNSCHWEIG	895	-18.5	8	837	-12.1	683	-7.6	1 012	32.6	1 098	763	
23 HILDESHEIM	411	27.6	9	383	33.4	344	36.5	113	-11.7	322	128	
24 GÖTTINGEN	408	-10.9	7	380	-0.3	264	-19.3	159	-40.2	458	266	
25 PRIGNITZ-OBERHADEL	455	-21.8	12	427	-16.3	391	-14.3	315	71.2	582	184	
26 UCKERMARK-BARNIM	488	-14.7	16	469	-5.3	423	-5.6	123	-23.1	572	160	
27 ODERLAND-SPREE	998	19.2	23	888	24.9	794	26.2	140	102.9	837	69	
28 LAUSITZ-SPREEWALD	659	5.1	9	562	-1.2	414	-11.2	222	-52.6	627	468	
29 HAVELLAND-FLÄMING	888	-33.6	13	861	-24.6	743	-22.8	414	-36.1	1 338	648	
30 BERLIN	1 230	-42.5	4	999	-50.0	759	-37.1	1 048	-28.9	2 140	1 475	
31 ALTMARK	158	-33.9	6	124	-37.1	124	-35.1	140	-13.6	239	162	
32 MAGDEBURG	708	-23.5	7	591	-23.2	478	-24.4	1 010	51.0	926	669	
33 DESSAU	490	21.6	8	373	14.8	255	23.8	189	-19.2	403	234	
34 HALLE/S.	596	-24.2	6	363	-23.9	279	-33.7	266	-61.0	786	682	
35 MUNSTER	1 900	-19.8	13	1 583	-23.2	1 241	-6.2	2 008	-18.0	2 370	2 448	
36 BIELEFELD	1 865	43.5	12	1 679	34.3	1 228	27.5	1 709	23.7	1 300	1 382	
37 PADERBORN	648	42.1	15	602	52.4	382	23.2	417	-23.8	456	547	
38 ARNSBERG	787	7.8	14	668	5.0	470	-	357	-38.6	730	581	
39 DORTMUND	1 211	2.5	10	1 113	0.5	616	2.7	1 371	90.7	1 182	719	
40 EMSCHER-LIPPE	638	-25.5	6	587	-27.8	304	5.9	252	-34.4	856	384	
41 DUISBURG/ESSEN	1 681	-9.2	7	1 562	-9.2	871	-11.8	812	-43.9	1 851	1 448	
42 DÜSSELDORF	1 872	-27.9	6	1 723	-30.1	930	-29.9	1 583	32.6	2 597	1 194	
43 BOCHUM/HAGEN	899	-26.7	6	854	-25.2	455	-37.0	222	-60.3	1 226	559	
44 KÖLN	1 268	-39.1	6	1 117	-38.7	681	-36.4	789	71.3	2 083	449	
45 AACHEN	1 265	-21.7	10	1 176	-19.0	811	-22.4	453	-24.0	1 615	596	
46 BONN	871	-24.3	11	799	-25.3	561	4.7	402	-4.5	1 151	421	
47 SIEGEN	405	-18.2	9	364	-12.9	248	-13.6	371	13.8	495	326	
48 NORDHESSEN	711	-13.9	8	603	-14.2	456	-9.5	494	131.9	826	213	
49 MITTELHESSEN	1 062	0.2	10	830	-3.8	638	-3.6	461	38.4	1 060	333	

1) EINSCHL. BAUMASSNAHMEN AN BESTEHENDEN GEBÄUDEN.
2) IN WOHN- UND NICHTWOHNGEBAUDEN.

3) ERRICHTUNG NEUER NICHTWOHNGEBAUDE.
4) VERÄNDERUNG ZUM VORJAHRESZEITRAUM.

BAUTÄTIGKEIT
4 VIERTELJÄHRLICHE ENTWICKLUNG DER BAUGENEHMIGUNGEN
NACH RAUMORDNUNGSREGIONEN
DEUTSCHLAND

RAUMORDNUNGSREGION	4. VJ. 2000		1. VJ. 2001		2. VJ. 2001		JAHR 2000		JAHR 1999	
	WOH- NUNGEN- INSGE- SAMT 1)	RAUM- IN- HALT 2)	WOH- NUNGEN- INSGE- SAMT 1)	RAUM- IN- HALT 2)	WOH- NUNGEN- INSGE- SAMT 1)	RAUM- IN- HALT 2)	WOH- NUNGEN- INSGE- SAMT 1)	RAUM- IN- HALT 2)	WOH- NUNGEN- INSGE- SAMT 1)	RAUM- IN- HALT 2)
	ANZAHL	1000 M3	ANZAHL	1000 M3	ANZAHL	1000 M3	ANZAHL	1000 M3	ANZAHL	1000 M3
01 SCHLESWIG-HOLSTEIN NORD	483	403	522	176	523	221	2 531	1 322	3 435	1 142
02 SCHLESWIG-HOLSTEIN SÜD- WEST	236	104	276	159	274	178	1 212	528	2 135	724
03 SCHLESWIG-HOLSTEIN MITTE	463	229	536	256	584	433	2 530	1 376	3 979	1 889
04 SCHLESWIG-HOLSTEIN OST	210	156	247	78	301	137	1 193	593	1 529	647
05 SCHLESWIG-HOLSTEIN SÜD	1 192	645	1 490	641	1 080	658	5 488	2 766	6 989	2 466
06 HAMBURG	1 053	819	1 042	983	754	987	4 632	2 684	5 014	1 555
07 WESTMECKLENBURG	574	171	334	210	511	128	2 145	546	2 549	840
08 MITTLERES MECKLENBURG/ ROSTOCK	662	208	454	230	729	153	3 218	537	4 530	1 730
09 VORPOMMERN	824	138	815	93	891	208	3 520	907	4 241	1 028
10 MECKLENBURGISCHE SEENPLATTE	396	88	407	65	407	32	1 901	481	2 142	929
11 BREMEN	409	523	281	502	337	679	1 488	3 903	1 796	2 617
12 OST-FRIESLAND	664	431	840	581	959	736	3 456	1 651	4 608	1 828
13 BREMERHAVEN	538	295	510	271	520	370	2 173	1 125	2 782	1 139
14 HAMBURG-UMLAND-SÜD	877	510	838	456	727	566	4 495	2 500	5 013	2 061
15 BREMEN-UMLAND	723	488	708	378	924	611	3 710	2 212	3 468	1 474
16 OLDENBURG	800	811	644	616	867	891	3 770	3 131	4 091	3 407
17 EMSLAND	783	717	897	561	858	912	3 202	2 849	3 404	2 562
18 OSNABRÜCK	553	670	716	883	781	667	3 152	3 139	4 018	3 444
19 HANNOVER	1 067	577	1 321	475	862	577	4 163	2 352	6 637	2 875
20 SÜDHEIDE	323	103	296	118	547	258	1 733	678	1 948	597
21 LÜNEBURG	409	195	487	98	464	180	1 911	767	2 451	995
22 BRAUNSCHWEIG	782	374	701	377	1 171	540	4 450	2 267	5 070	3 484
23 HILDESHEIM	622	148	509	59	425	97	1 761	533	2 262	509
24 GÖTTINGEN	462	409	329	223	400	290	1 852	1 146	1 893	959
25 PRIGNITZ-OBERHAVEL	439	448	467	193	532	106	2 366	1 150	3 339	1 402
26 UCKERMARK-BARNIM	685	71	343	58	485	92	2 323	420	3 145	399
27 ODERLAND-SPREE	831	193	659	201	707	301	3 393	624	4 235	972
28 LAUSITZ-SPREEWALD	640	396	695	232	565	341	3 110	1 473	4 230	1 289
29 HAVELLAND-FLÄMING	1 143	1 471	759	940	1 209	436	5 417	3 107	8 133	3 922
30 BERLIN	2 312	1 069	1 025	343	1 264	1 400	7 722	4 286	10 882	7 307
31 ALTMARK	170	208	120	111	165	238	814	1 549	1 052	727
32 MAGDEBURG	790	1 017	690	628	819	585	3 852	2 808	5 122	2 482
33 DESSAU	516	327	293	156	465	299	1 805	861	2 713	1 253
34 HALLE/S.	733	791	459	210	615	488	3 205	2 546	4 845	2 434
35 MÜNSTER	1 977	1 318	2 128	1 492	1 715	1 262	9 496	7 226	12 391	5 418
36 BIELEFELD	1 394	1 231	1 157	713	998	833	6 011	4 700	7 689	4 089
37 PADERBORN	591	235	322	138	613	425	2 246	1 375	3 336	1 255
38 ARNSBERG	675	411	618	335	760	1 940	3 253	2 157	3 973	2 323
39 DORTMUND	1 222	1 072	1 324	733	962	794	4 649	2 486	6 265	3 351
40 EMSCHER-LIPPE	802	265	645	197	657	387	3 381	1 306	3 261	1 256
41 DUISBURG/ESSEN	1 866	1 593	1 198	789	1 725	839	7 051	4 452	7 853	3 604
42 DUSSELDORF	2 062	927	1 550	691	2 852	1 306	8 902	4 630	13 109	5 944
43 BOCHUM/HAGEN	1 084	376	824	282	1 088	370	4 084	1 973	4 629	1 778
44 KÖLN	1 531	432	1 455	250	1 984	379	7 657	2 032	9 031	2 281
45 AACHEN	1 044	405	1 080	625	1 181	1 475	5 462	2 253	6 359	2 170
46 BONN	992	572	837	448	944	339	3 998	2 214	4 699	1 249
47 SIEGEN	331	153	354	307	467	386	1 872	783	2 058	1 046
48 NORDHESSEN	395	246	617	660	847	623	2 993	1 296	4 024	1 354
49 MITTELHESSEN	807	604	667	466	980	721	4 198	1 586	5 468	2 021

1) IN WOHN- UND NICHTWOHNGEBÄUDEN (EINSCHL. BAUMASSNAHMEN AN BESTEHENDEN GEBÄUDEN).
2) ERRICHTUNG NEUER NICHTWOHNGEBÄUDE.

BAUTÄTIGKEIT
4. VIERTELJÄHRLICHE ENTWICKLUNG DER BAUGENEHMIGUNGEN
NACH RAUMORDNUNGSREGIONEN
DEUTSCHLAND

RAUMORDNUNGSREGION	3. VIERTELJAHR 2001										3. VJ. 2000	
	WOHN- UND NICHTWOHNUNGS- GEBÄUDE				WOHNUNGS- GEBÄUDE				NICHTWOHNUNGS- GEBÄUDE		WOHNUNGS- INSGESAMT 1) 2)	RAUM- IN- HALT 3)
	ERRICHTUNG NEUER GEBÄUDE				ERRICHTUNG NEUER GEBÄUDE				ERRICHTUNG NEUER GEBÄUDE			
	WOHNUNGEN		JE 10 000 EINWOHN.		WOHNUNGEN IN WOHNUNGS- GEBÄUDEN		DAR. IN WOHN- GEBÄUDEN MIT 1 0,2 WOHNUNGEN		RAUMINHALT			
	ANZAHL	% 4)	ANZAHL	% 4)	ANZAHL	% 4)	ANZAHL	% 4)	1000 M ³	% 4)	ANZAHL	1000 M ³
50 OSTHESSEN	435	42.2	13	356	48.3	279	32.2	297	156.0	306	116	
51 RHEIN-MAIN	2 156	-24.8	8	1 835	-25.4	842	-25.7	1 103	24.9	2 868	883	
52 STARKENBURG	975	7.0	10	823	10.2	466	0.4	1 069	157.0	911	416	
53 NORDTHURINGEN	243	-31.5	5	168	-34.1	159	-22.8	127	-47.1	355	240	
54 MITTELTHURINGEN	410	-41.7	6	319	-38.4	244	-26.3	439	-20.3	703	551	
55 SÜDTHURINGEN	372	0.5	7	277	-14.2	246	2.1	529	-3.3	370	547	
56 OSTTHURINGEN	496	-21.5	6	371	-24.6	278	-21.0	449	43.0	632	314	
57 WESTSACHSEN	894	-24.0	8	749	-17.8	519	-11.9	690	26.6	1 177	545	
58 OBERES ELBTAL/ OSTERZGEBIRGE	720	-31.1	7	546	-35.5	353	-33.1	235	-71.4	1 045	821	
59 OBERLAUSITZ- NIEDERSCHLESSEN	402	-9.5	6	304	-7.0	229	-4.6	391	23.7	444	316	
60 CHEMNITZ-ERZGEBIRGE	647	-22.5	6	474	-17.7	408	-9.7	529	-18.7	835	651	
61 SÜDNIEDERSACHSEN	354	-22.0	5	266	-10.9	221	-4.3	248	-52.0	454	517	
62 MITTLERHEIN-WESTERWALD	1 353	-21.7	11	1 211	-22.7	1 031	-5.8	1 438	40.4	1 728	1 024	
63 TRIER	456	-25.1	9	396	-28.0	357	-16.4	251	-46.4	609	468	
64 RHEINHESSEN-NAHE	651	-30.5	8	495	-42.4	377	-20.6	349	-11.4	937	394	
65 WESTPFALZ	590	-10.9	11	522	-13.1	464	-3.1	332	-32.4	662	491	
66 RHEINPFALZ	824	-21.8	10	667	-27.5	455	-3.6	633	-22.1	1 054	813	
67 SAAR	699	-21.7	6	580	-22.8	444	3.3	535	5.1	893	509	
68 UNTERER NECKAR	788	-19.8	7	746	-14.3	462	-20.9	684	35.2	983	506	
69 FRANKEN	873	-17.2	10	772	-22.3	538	-22.6	1 005	-24.8	1 054	1 337	
70 MITTLERER OBERRHEIN	680	-2.2	7	605	-1.8	417	-4.6	455	-27.8	695	630	
71 NORDSCHWARZWALD	417	-19.7	7	364	-23.2	293	-5.5	430	-23.8	519	564	
72 STUTTGART	2 600	-0.5	10	2 446	3.4	1 220	-3.2	1 673	-32.2	2 613	2 469	
73 OSTWÜRTTEMBERG	395	-0.8	9	343	-	297	36.9	882	78.9	398	493	
74 DONAU-ILLER (BW)	593	16.7	13	541	20.2	468	38.5	711	-23.0	508	923	
75 NECKAR-ALB	640	-2.0	10	535	-0.2	355	-9.0	445	-20.8	653	562	
76 SCHWARZWALD-BAAR-HEUBERG	401	-5.2	8	338	-4.0	268	18.1	436	27.1	423	343	
77 SÜDLICHER OBERRHEIN	936	-18.2	10	726	-24.8	418	-24.7	674	4.7	1 144	644	
78 HOCHRHEIN-BODENSEE	662	-18.5	11	584	-20.7	305	-18.0	347	-52.2	812	726	
79 BODENSEE-OBERSCHWABEN	622	-21.4	11	524	-24.2	341	-13.2	539	17.2	791	460	
80 BAYERISCHER UNTERMAIN	366	-28.0	10	285	-32.3	201	-29.5	200	-48.8	508	391	
81 WÜRZBURG	459	-8.0	9	397	-8.5	324	-2.1	275	-31.1	499	399	
82 MAIN-RHÖN	457	8.8	10	392	8.9	289	-7.7	401	-38.1	420	648	
83 OBERFRANKEN-WEST	640	0.3	11	521	-1.7	397	-5.3	595	-14.4	638	695	
84 OBERFRANKEN-OST	391	-8.2	8	335	-9.7	306	11.3	304	-35.3	426	470	
85 OBERPFALZ-NORD	601	2.2	12	545	15.2	468	21.2	496	-23.5	588	648	
86 INDUSTRIEREGION MITTELFRAKEN	951	14.6	8	865	24.3	474	-11.1	1 055	18.1	830	893	
87 WESTMITTELFRAKEN	507	-24.7	13	391	-25.1	320	-8.8	436	-23.8	673	572	
88 AUGSBURG	672	-23.8	8	602	-25.2	445	-17.4	704	-18.3	882	862	
89 INGOLSTADT	548	-19.9	13	502	-19.6	315	-22.8	445	-23.4	684	581	
90 REGENSBURG	908	-7.4	14	788	-7.2	619	4.6	858	-3.2	981	886	
91 DONAU-WALD	842	-19.5	13	744	-17.5	583	-1.5	797	23.8	1 046	644	
92 LANDSHUT	417	-17.6	11	364	-20.7	333	-9.5	455	-21.1	506	577	
93 MÜNCHEN	4 242	6.4	18	3 939	10.1	1 430	-6.3	4 733	121.4	3 988	2 138	
94 DONAU-ILLER (BY)	469	-8.0	11	412	-12.2	334	0.6	396	-30.5	510	570	
95 ALLGÄU	473	-24.9	11	393	-25.1	312	-3.4	947	65.6	630	572	
96 ALLGÄU	496	-16.5	12	393	-16.0	273	-11.1	492	14.7	593	429	
97 SÜDOSTOBERBAYERN	822	-21.3	11	703	-20.7	520	-2.8	571	-20.8	1 044	721	

1) EINSCHL. BAUMASSNAHMEN AN BESTEHENDEN GEBÄUDEN.
2) IN WOHN- UND NICHTWOHNUNGS- GEBÄUDEN.

3) ERRICHTUNG NEUER NICHTWOHNUNGS- GEBÄUDE.
4) VERÄNDERUNG ZUM VORJAHRESZEITRAUM.

BAUTÄTIGKEIT
4. VIERTELJÄHRLICHE ENTWICKLUNG DER BAUGENEHMIGUNGEN
NACH RAUMORDNUNGSREGIONEN
DEUTSCHLAND

RAUMORDNUNGSREGION	4. VJ. 2000		1. VJ. 2001		2. VJ. 2001		JAHR 2000		JAHR 1999	
	WOHN- NUNGEN INSGE- SAMT 1)	RAUM- IN- HALT 2)	WOHN- NUNGEN INSGE- SAMT 1)	RAUM- IN- HALT 2)	WOHN- NUNGEN INSGE- SAMT 1)	RAUM- IN- HALT 2)	WOHN- NUNGEN INSGE- SAMT 1)	RAUM- IN- HALT 2)	WOHN- NUNGEN INSGE- SAMT 1)	RAUM- IN- HALT 2)
	ANZAHL	1000 M3	ANZAHL	1000 M3	ANZAHL	1000 M3	ANZAHL	1000 M3	ANZAHL	1000 M3
50 OSTHESSEN	219	238	212	130	362	142	1 368	673	1 323	697
51 RHEIN-MAIN	2 738	2 353	2 449	1 291	3 002	1 927	10 616	5 289	11 097	4 064
52 STARKENBURG	981	410	879	319	956	639	4 443	1 668	5 418	1 554
53 NORDTHÜRINGEN	261	195	286	361	274	189	1 381	746	2 179	964
54 MITTELTHÜRINGEN	562	493	469	382	551	622	2 744	2 331	3 770	2 915
55 SÜDTHÜRINGEN	301	615	219	544	291	558	1 406	1 786	2 091	1 387
56 OSTTHÜRINGEN	645	451	453	279	648	193	2 464	1 654	3 311	1 757
57 WESTSACHSEN	1 104	666	823	299	765	281	5 211	2 329	7 121	2 480
58 OBERES ELBTAL/ OSTERZGEBIRGE	942	978	488	512	704	883	4 092	3 802	7 148	2 968
59 OBERLAUSITZ- NIEDERSCHLESSEN	362	158	321	206	395	341	1 848	942	2 716	1 184
60 CHEMNITZ-ERZGEBIRGE	741	619	593	404	728	516	3 312	2 243	4 446	1 835
61 SÜDWESTSACHSEN	299	380	377	290	404	411	1 720	1 509	2 903	1 560
62 MITTEL-RHEIN-WESTERWALD	1 094	1 182	1 388	962	1 644	1 190	6 367	4 214	8 215	5 132
63 TRIER	395	353	438	287	533	495	2 482	1 462	3 116	1 899
64 RHEINHESSEN-NAHE	532	432	631	446	600	468	3 444	1 520	4 615	2 467
65 WESTPFALZ	540	419	588	391	635	180	2 718	1 550	3 539	1 333
66 RHEINPFALZ	740	1 142	586	269	814	1 131	3 902	3 127	4 434	2 183
67 SAAR	625	471	574	460	547	345	3 163	2 000	4 082	2 344
68 UNTERER NECKAR	796	995	714	790	798	651	3 729	2 885	4 874	2 402
69 FRANKEN	770	966	1 046	867	970	1 136	4 142	5 958	5 477	4 081
70 MITTLERER OBERRHEIN	804	1 303	787	1 403	658	461	3 172	3 486	4 238	2 613
71 NORDSCHWARZWALD	484	347	359	404	491	601	2 139	2 176	2 533	1 546
72 STUTTGART	2 705	2 445	2 469	2 776	1 893	1 757	10 857	7 930	12 149	6 833
73 OSTWÜRTTEMBERG	362	401	359	849	462	549	1 722	1 585	2 378	1 821
74 DONAU-ILLER (BW)	613	645	397	887	514	532	2 220	2 674	2 907	3 681
75 NECKAR-ALB	586	461	624	485	712	615	2 582	1 649	3 278	2 177
76 SCHWARZWALD-BAAR-HEUBERG	483	330	326	604	444	392	2 241	1 719	2 488	1 898
77 SÜDLICHER OBERRHEIN	1 224	591	814	830	1 094	538	4 902	2 648	5 450	2 704
78 HOCHRHEIN-BODENSEE	573	345	450	577	790	558	3 059	1 783	3 372	1 597
79 BODENSEE-OBERSCHWABEN	594	514	459	489	620	456	2 949	3 146	3 716	2 290
80 BAYERISCHER UNTERMAIN	343	267	360	460	299	238	1 729	1 153	2 336	1 172
81 WÜRZBURG	473	320	471	377	546	570	2 218	1 815	2 736	1 696
82 MAIN-RHÖN	362	329	339	359	536	475	1 968	1 950	2 695	1 269
83 OBERFRANKEN-WEST	597	414	511	383	678	401	3 144	2 079	3 974	2 926
84 OBERFRANKEN-OST	441	349	333	346	333	410	1 674	1 287	2 222	1 499
85 OBERPFALZ-NORD	342	578	511	423	731	546	2 233	2 216	2 855	2 400
86 INDUSTRIEREGION MITTELFRANKEN	1 539	648	1 199	908	1 101	935	4 725	2 956	5 271	3 325
87 WESTMITTELFRANKEN	379	304	432	339	578	517	2 194	1 677	2 980	2 377
88 AUGSBURG	897	747	766	638	801	780	3 902	4 125	5 034	4 249
89 INGOLSTADT	447	315	748	500	643	585	2 745	1 573	3 393	2 788
90 REGENSBURG	649	734	1 031	949	1 107	1 003	3 945	2 979	4 577	3 607
91 DONAU-WALD	639	626	733	521	1 203	725	3 727	3 008	4 883	3 102
92 LANDSHUT	410	416	573	1 121	668	587	2 107	2 048	2 837	3 585
93 MÜNCHEN	3 850	2 558	4 269	2 567	4 033	2 958	15 869	9 386	15 487	8 986
94 DONAU-ILLER (BY)	406	606	484	679	475	601	2 125	2 277	2 773	2 663
95 ALLGÄU	443	373	525	586	557	337	2 414	1 744	3 095	1 629
96 OBERLAND	461	188	456	276	491	364	2 239	1 186	3 272	1 335
97 SÜDOSTOBERBAYERN	810	653	823	656	987	802	4 209	2 742	4 930	2 740

1) IN WOHN- UND NICHTWOHN-GEBÄUDEN (EINSCHL. BAUMASSNAHMEN AN BESTEHENDEN GEBÄUDEN).
2) ERRICHTUNG NEUER NICHTWOHN-GEBÄUDE.

BAUTAETIGKEIT
5 BAUUEBERHANG AM JAHRESENDE

JAHR	WOHNUNGEN INS- GESAMT 1)	ERRICHTUNG NEUER GEBAEUDE								ERLOSCHENE BAUGENEH- MIGUNGEN ----- WOHNUNGEN 1)	
		RAUMINHALT DER		WOHNUNGEN IN WOHN- UND NICHTWOHN- GEBAEUDEN							
		WOHN- GEBAEUDE	NICHTWOHN- GEBAEUDE	ZUSAMMEN	DAVON						
					UNTER DACH		NOCH NICHT UNTER DACH		NOCH NICHT BEGONNEN		
ANZAHL	1 000 M3	ANZAHL	%	ANZAHL	%	ANZAHL	%	ANZAHL			
DEUTSCHLAND											
1995	928483	391668	351714	826078	332606	40.3	171963	20.8	321509	38.9	16353
1996	922343	392980	353384	818434	321982	39.3	164067	20.0	332385	40.6	22649
1997	836049	366963	331301	735165	287914	39.2	130649	17.8	316602	43.1	36192
1998	771409	351085	333681	672902	256605	38.1	116427	17.3	299870	44.6	39375
1999	679223	322287	333446	593198	236188	39.8	97435	16.4	259575	43.8	43461
FRUEHERES BUNDESGBIET											
1995	715055	311090	263790	629908	271565	43.1	124187	19.7	234156	37.2	13451
1996	672205	301303	265144	593352	249491	42.0	110589	18.6	233272	39.3	16608
1997	619788	287584	253355	547986	227758	41.6	95959	17.5	224269	40.9	24584
1998	584243	283487	260877	518574	212776	41.0	89663	17.3	216135	41.7	25142
1999	524512	265602	265126	468297	197373	42.1	78434	16.7	192490	41.1	23667
NEUE LAENDER UND BERLIN - OST											
1995	213418	80577	87924	196170	61041	31.1	47776	24.4	87353	44.5	2902
1996	250138	91676	88240	225082	72491	32.2	53478	23.8	99113	44.0	5041
1997	215261	79380	77946	187179	60156	32.1	34630	18.5	92333	49.3	11608
1998	187166	67597	72804	154328	43829	28.4	26764	17.3	83735	54.3	14233
1999	154711	56685	68319	124901	38815	31.1	19001	15.2	67085	53.7	19794

SIEHE FACHSERIE 5, REIHE 1.

1) EINSCHL. BAUMASSNAHMEN AN BESTEHENDEN GEBAEUDEN.

6 GEBAEUDE- UND WOHNUNGSABGANG

JAHR	WOHN- GEBAEUDE				NICHTWOHN- GEBAEUDE				WOHNUNGEN INSGESAMT 1)
	GEBAEUDE	NUTZ- FLAECHE	WOHN- WOHNUNGEN	GEBAEUDE	NUTZ- FLAECHE	WOHN- WOHNUNGEN			
							ANZAHL	1000 M2	
DEUTSCHLAND									
1995	8844	348	1450	17809	21029	11938	290	3411	21933
1996	8390	330	1427	18129	19468	10016	263	3027	22043
1997	8734	385	1480	18747	20346	10873	262	3106	22796
1998	8632	415	1587	21158	21321	11927	259	2929	25085
1999	8263	374	1548	20977	19332	11173	249	2838	24849
FRUEHERES BUNDESGBIET									
1995	6748	242	1028	12012	11830	5397	231	2601	15029
1996	6070	216	936	11276	10511	4899	209	2319	14120
1997	6437	258	1021	12138	10456	5266	199	2240	14950
1998	6178	275	1026	12316	10245	5879	197	2079	14955
1999	5920	247	962	12060	9321	5463	182	1904	14540
NEUE LAENDER UND BERLIN - OST									
1995	2096	106	422	5797	9199	6541	59	810	6904
1996	2320	115	491	6853	8957	5117	53	708	7923
1997	2297	127	459	6609	9890	5607	64	866	7846
1998	2454	140	561	8842	11076	6047	62	850	10130
1999	2343	127	586	8917	11011	5710	68	934	10309

1) EINSCHL. WOHNUNGEN IN GEBAEUDETEILEN.

7 BEWILLIGUNGEN IM SOZIALEN WOHNUNGSBAU

JAHR	FOERDERUNG INSGESAMT					DARUNTER 1. FOERDERUNGSWEG 1)				
	GEOFORDERTE WOHNUNGEN	DARUNTER			EIGENTUMS- WOHNUNGEN	GEOFORDERTE WOHNUNGEN	DARUNTER			EIGENTUMS- WOHNUNGEN
		IN WOHN- GEBAEUDEN MIT ... WOHNUNGEN					IN WOHN- GEBAEUDEN MIT ... WOHNUNGEN			
		1	2	3 O. MEHR 2)			1	2	3 O. MEHR 2)	
ANZAHL										
DEUTSCHLAND										
1995	143363	33212	10908	85434	13372	40169	9185	1564	27648	1602
1996	120968	34429	7622	67387	11109	33559	9477	1100	21166	1631
1997	107490	33363	5548	60428	7715	31584	8900	838	19693	2033
1998	82759	30879	4018	41682	5714	27523	9229	751	15736	1731
1999	62305	28637	2851	25423	5100	23162	8585	554	12485	1437
FRUEHERES BUNDESGBIET										
1995	91830	19377	4799	57370	9889	30146	7324	1213	20067	1372
1996	79253	20473	3105	46726	8690	28265	8443	1008	17010	1619
1997	70937	22065	2471	39942	6104	26603	8167	813	15473	2030
1998	52887	20624	1842	25989	4009	24620	8345	730	13744	1725
1999	44863	20447	1511	18918	3710	21209	7868	543	11268	1429
NEUE LAENDER UND BERLIN - OST										
1995	51533	13835	6109	28064	3483	10023	1861	351	7581	230
1996	41715	13956	4517	20661	2419	5294	1034	92	4156	12
1997	36553	11298	3077	20486	1611	4981	733	25	4220	3
1998	29872	10255	2176	15693	1705	2903	884	21	1992	6
1999	17442	8190	1340	6505	1390	1953	717	11	1217	8

SIEHE FACHSERIE 5, REIHE 2.

1) OHNE WOHNUNGEN IN GEMISCHT GEOEORDERTEN GEBAEUDEN.

2) OHNE WOHNHEIME,

Statistisches Bundesamt, Ausgewählte Zahlen Bau, 09/2001

Ergänzende Angaben für die Bauwirtschaft
1 Indizes für das Produzierende Gewerbe
1.1 Index des Auftragseingangs im Verarbeitenden Gewerbe *)

Wertindex 1995 = 100

Jahr Monat	Herstellung von Zement		Ziegelei, Herstellung von sonstiger Baukeramik		Herstellung von Erzeugnissen aus Beton, Zement und Gips		Herstellung von Konstruktionsteilen, Fertigbauteilen, Ausbauelementen und Fertigteil- bauten aus Holz		Herstellung von Stahl- und Leichtmetall- konstruktionen		Herstellung von Bergwerks-, Bau- und Baustoffmaschinen		
	26.51		26.40		26.6		20.30		28.11		29.52		
	ins- gesamt	dar. Inland	ins- gesamt	dar. Inland	ins- gesamt	dar. Inland	ins- gesamt	dar. Inland	ins- gesamt	dar. Inland	ins- gesamt	dar. Inland	
Deutschland													
1998	D	94,7	93,1	90,7	89,6	114,3	107,0	93,8	92,9	97,3	95,1	91,1	78,6
1999	D	99,0	97,3	91,8	90,0	126,6	110,9	97,2	95,0	102,2	99,5	94,3	83,4
2000	D	95,5	92,8	85,5	82,6	115,6	100,3	92,7	88,3	105,6	101,0	105,6	88,6
1999	September	123,0	121,1	121,1	119,1	134,1	119,0	104,5	101,0	105,2	102,1	100,5	90,0
	Oktober	115,0	112,8	108,2	105,9	137,9	120,4	103,6	100,4	101,9	99,1	90,5	82,8
	November	98,7	96,2	88,6	86,6	144,3	131,9	108,8	106,3	104,1	102,3	105,1	92,1
	Dezember	63,8	61,6	50,5	48,8	92,8	81,3	95,0	93,0	90,6	89,0	111,4	91,9
2000	Januar	50,0	47,6	46,4	45,4	112,4	91,9	78,2	75,2	91,8	89,8	93,4	75,7
	Februar	72,4	69,1	59,8	58,5	117,5	104,1	86,8	82,6	103,9	97,8	111,7	90,4
	März	101,3	98,0	92,1	89,8	134,0	118,9	104,6	100,3	106,5	101,9	156,3	156,4
	April	99,4	96,2	91,4	88,7	103,0	89,7	90,5	86,5	98,2	94,0	102,2	78,4
	Mai	125,9	122,9	117,6	114,5	115,9	102,0	103,3	98,5	119,4	115,1	105,1	86,9
	Juni	106,1	103,2	99,8	97,1	120,8	105,8	92,8	88,6	102,1	97,6	92,6	79,4
	Juli	109,3	107,8	105,9	103,3	135,6	117,9	93,3	89,1	117,8	107,6	94,4	73,4
	August	107,2	106,7	105,4	101,6	110,3	94,5	91,5	86,4	108,5	105,0	95,8	78,4
	September	108,1	104,7	94,6	90,1	112,9	95,9	97,4	92,5	108,9	105,4	104,8	85,8
	Oktober	103,5	100,1	89,8	85,0	120,5	100,1	94,7	90,2	106,8	102,4	99,2	86,0
	November	99,4	96,1	76,3	72,7	110,8	98,0	95,4	89,8	108,4	102,9	100,7	85,9
	Dezember	63,5	60,6	47,1	44,6	94,0	84,7	84,3	79,3	94,5	92,4	111,1	85,9
2001	Januar	48,0	44,9	35,9	34,2	130,2	119,4	79,2	74,7	90,9	85,7	137,0	135,4
	Februar	64,1	60,1	48,8	46,8	129,5	118,2	80,4	75,1	97,1	92,3	100,6	77,4
	März	87,1	82,1	66,6	63,3	134,6	116,6	90,4	85,1	110,0	105,4	110,4	83,6
	April	90,9	86,8	70,3	67,1	123,2	101,9	87,3	82,2	99,7	94,5	99,3	79,6
	Mai	111,3	107,6	88,3	84,9	105,0	91,6	88,6	83,0	108,9	104,0	106,0	82,7
	Juni	98,9	94,9	87,3	83,7	103,2	89,3	90,2	85,4	104,1	99,1	106,2	74,4
	Juli	103,2	101,5	94,6	90,6	113,8	96,6	91,7	86,2	109,5	105,5	100,4	69,7
	August	100,3	98,0	91,1	87,1	108,5	93,4	83,0	79,1	107,0	100,1	93,7	67,8
	September	94,2	90,6	82,5	78,5	116,9	101,0	88,6	83,5	100,5	97,0	83,3	63,2
Früheres Bundesgebiet													
1998	D	92,9	91,0	83,2	82,1	90,4	81,8	89,9	88,8	93,7	91,2	93,8	80,1
1999	D	98,1	96,1	82,9	81,4	83,9	74,8	92,4	90,7	98,7	95,5	96,9	84,5
2000	D	95,6	92,6	78,4	76,2	85,0	74,3	88,0	84,5	100,8	95,8	109,2	91,3
2000	September	107,8	104,1	86,6	83,2	86,2	74,5	91,5	87,8	104,3	100,5	108,5	88,6
	Oktober	104,7	101,0	82,7	79,0	83,9	73,3	90,6	86,8	102,3	97,4	103,8	89,4
	November	98,4	94,6	70,4	67,9	82,6	71,4	89,8	85,2	102,5	96,3	104,0	86,8
	Dezember	63,9	60,7	42,9	41,1	75,1	67,1	81,5	77,8	90,3	88,1	115,8	88,7
2001	Januar	48,9	45,5	31,2	29,9	103,4	94,3	76,7	72,8	87,4	81,9	143,1	143,4
	Februar	65,4	61,0	44,5	42,8	91,2	82,1	76,2	72,1	92,8	88,9	103,9	80,0
	März	88,9	83,3	62,7	60,0	89,0	78,3	86,6	82,1	106,5	101,8	114,3	84,7
	April	91,2	86,7	64,3	61,8	72,2	60,4	83,1	79,1	95,8	90,3	100,3	76,7
	Mai	111,4	107,3	82,1	79,6	76,3	65,8	83,8	79,1	103,6	98,5	109,2	82,7
	Juni	97,4	92,9	81,2	78,5	78,2	67,7	85,8	81,5	97,7	92,7	110,0	75,4
	Juli	102,8	101,1	86,3	83,2	81,5	68,9	87,5	83,1	103,7	99,2	102,4	68,1
	August	98,7	96,2	84,5	81,5	75,4	65,6	78,5	74,9	101,1	93,4	95,5	67,5
	September	94,3	90,4	76,7	73,6	88,5	80,1	82,7	79,0	90,0	85,9	85,7	64,0
Neue Länder und Berlin-Ost													
1998	D	103,7	103,3	125,2	123,6	396,8	396,8	139,1	138,7	119,0	117,1	56,5	64,4
1999	D	103,7	103,4	132,8	129,5	630,6	525,0	153,5	143,2	124,5	121,8	61,3	72,5
2000	D	94,9	93,4	118,7	111,8	477,2	398,1	147,8	131,0	134,6	130,6	60,0	61,7
2000	September	109,7	107,8	131,4	121,9	427,8	341,4	165,7	145,7	137,3	132,7	58,1	58,2
	Oktober	97,4	95,8	122,7	112,5	552,4	407,6	141,4	128,0	134,4	130,9	40,9	52,3
	November	105,1	103,3	103,3	94,2	443,5	403,1	160,4	141,4	144,8	140,2	59,6	77,2
	Dezember	61,5	59,9	66,1	60,3	316,6	286,3	116,2	96,6	120,6	116,8	52,2	58,3
2001	Januar	43,5	41,9	57,3	53,8	446,7	406,7	108,2	96,1	112,6	107,4	60,8	58,1
	Februar	57,4	55,7	69,1	65,3	580,9	531,8	128,2	108,2	123,4	112,0	58,2	52,3
	März	78,2	76,2	84,3	78,6	673,6	555,8	134,5	118,8	131,6	126,0	62,5	72,7
	April	89,8	87,7	98,4	91,4	725,4	577,5	135,9	117,4	123,4	118,0	87,7	108,0
	Mai	110,8	108,6	116,8	109,1	443,1	388,2	145,2	126,3	141,8	135,1	66,4	83,3
	Juni	106,8	104,5	115,5	107,5	397,7	337,3	141,8	129,7	143,5	135,7	58,7	64,3
	Juli	105,6	103,7	133,2	124,3	493,7	414,7	140,6	120,8	145,2	140,9	75,5	86,2
	August	108,7	106,9	122,0	112,9	499,6	412,1	135,8	126,6	143,4	138,0	70,8	70,9
	September	93,9	91,9	109,5	100,6	451,4	340,8	156,8	133,2	164,5	159,9	52,8	55,7

Siehe Fachserie 4, Reihe 2.2.

*) Wertindex: Angaben in jeweiligen Preisen. Die Zahlen für den jeweils letzten Berichtszeitraum gelten als vorläufig. Abweichungen gegenüber früher veröffentlichten Zahlen ergeben sich durch nachfolgende Berichtigungen.

Statistisches Bundesamt, Ausgewählte Zahlen Bau, 09/2001

Ergänzende Angaben für die Bauwirtschaft
1 Indizes für das Produzierende Gewerbe
1.2 Index des Auftragseingangs im Verarbeitenden Gewerbe *)

Volumenindex 1995 = 100

Jahr Monat	Herstellung von Zement		Ziegelei, Herstellung von sonstiger Baukeramik		Herstellung von Erzeugnissen aus Beton, Zement und Gips		Herstellung von Konstruktionsteilen, Fertigbauteilen, Ausbauelementen und Fertigteilbauten aus Holz		Herstellung von Stahl- und Leichtmetallkonstruktionen		Herstellung von Bergwerks-, Bau- und Baustoffmaschinen	
	26.51		26.40		26.6		20.30		28.11		29.52	
	ins-gesamt	dar. Inland	ins-gesamt	dar. Inland	ins-gesamt	dar. Inland	ins-gesamt	dar. Inland	ins-gesamt	dar. Inland	ins-gesamt	dar. Inland
Deutschland												
1998 D	92,4	90,9	98,6	98,1	119,3	111,9	92,2	91,6	96,1	94,0	88,1	76,8
1999 D	97,0	95,6	97,9	96,6	143,2	125,7	95,4	93,5	99,5	96,5	90,6	81,0
2000 D	93,7	91,3	91,4	89,1	129,3	109,3	90,6	86,8	102,5	97,8	100,1	85,5
1999 September	120,8	119,2	128,8	127,4	152,2	131,7	102,2	99,1	102,5	99,1	96,5	87,4
Oktober	112,7	110,9	114,7	113,0	157,7	134,6	101,5	98,6	99,0	95,9	87,1	80,5
November	96,8	94,7	94,1	92,5	164,6	147,9	106,6	104,4	100,9	98,8	101,0	89,3
Dezember	62,7	60,6	53,8	52,3	105,3	90,5	92,7	91,2	87,8	86,0	106,9	89,1
2000 Januar	49,0	46,8	49,2	48,3	127,2	100,5	76,1	73,6	88,8	86,6	89,4	73,2
Februar	71,2	68,3	63,3	62,3	130,4	112,6	84,3	80,9	100,3	94,0	106,6	87,4
März	99,5	96,6	97,3	95,4	148,6	128,6	102,6	98,9	102,8	98,0	149,1	151,2
April	97,6	94,8	97,1	95,0	114,5	97,2	88,7	85,2	94,7	90,4	96,6	75,7
Mai	123,5	121,0	125,0	122,5	128,3	110,6	101,0	96,9	115,1	110,5	99,3	83,9
Juni	104,0	101,5	106,4	104,1	134,9	115,3	90,7	87,2	98,4	93,7	87,7	76,6
Juli	107,5	106,4	113,2	111,1	152,7	129,5	91,2	87,7	113,7	103,4	89,3	70,8
August	105,3	105,1	112,8	109,6	123,6	103,0	89,4	85,0	104,4	100,8	90,5	75,6
September	106,0	103,1	101,7	97,9	126,4	104,5	95,2	91,0	104,7	101,1	99,0	82,7
Oktober	101,2	98,2	97,1	93,0	135,3	109,1	92,4	88,6	107,4	103,3	93,7	83,0
November	97,0	94,1	82,8	80,0	123,8	107,4	93,0	88,2	109,1	103,9	95,1	82,9
Dezember	62,0	59,4	51,3	49,4	105,6	93,0	82,1	77,9	90,7	88,4	104,9	82,9
2001 Januar	46,2	43,4	39,0	37,8	148,4	133,6	77,3	73,2	87,2	82,0	129,5	129,9
Februar	61,9	58,5	53,2	51,5	148,4	133,5	78,3	73,6	93,2	88,3	94,7	74,2
März	83,7	79,5	72,4	69,6	151,9	128,2	87,8	83,4	105,7	101,0	103,5	80,1
April	86,8	83,4	76,4	73,9	140,0	112,1	85,1	80,6	95,8	90,5	93,2	76,3
Mai	106,2	103,1	96,5	93,8	118,4	100,8	86,1	81,2	104,5	99,5	99,4	79,3
Juni	94,1	90,8	95,6	92,7	119,3	102,2	87,7	83,6	100,0	94,8	99,5	71,3
Juli	98,1	96,9	103,4	100,3	135,4	113,2	89,1	84,5	105,1	101,1	93,7	66,6
August	94,9	93,1	99,9	96,6	130,3	110,2	80,6	77,5	102,5	95,8	87,6	64,7
September	89,1	86,2	90,0	86,6	141,5	120,3	86,2	81,8	96,4	93,1	77,9	60,3
Früheres Bundesgebiet												
1998 D	90,7	88,9	90,4	89,9	94,2	85,4	88,4	87,6	92,6	90,1	90,7	78,2
1999 D	96,1	94,3	88,4	87,3	94,7	84,7	90,7	89,3	96,0	92,7	93,1	82,1
2000 D	93,8	91,1	83,8	82,2	94,9	81,0	86,0	83,0	98,0	92,7	103,5	88,2
2000 September	105,7	102,5	93,3	90,4	96,3	81,2	89,5	86,4	100,3	96,3	102,5	85,4
Oktober	102,3	99,1	89,5	86,4	93,6	79,9	88,5	85,2	102,9	98,3	98,0	86,3
November	95,9	92,6	76,6	74,7	92,6	78,2	87,6	83,7	103,1	97,3	98,1	83,8
Dezember	62,3	59,5	46,8	45,5	84,5	73,7	79,5	76,4	86,7	84,3	109,3	85,6
2001 Januar	46,9	44,0	34,0	33,0	117,9	105,5	74,9	71,3	83,9	78,4	135,3	137,6
Februar	63,1	59,3	48,5	47,1	104,7	92,7	74,3	70,7	89,1	85,1	97,8	76,7
März	85,2	80,6	68,3	66,0	100,2	86,1	84,1	80,5	102,3	97,5	107,1	81,1
April	87,1	83,3	69,9	68,1	81,9	66,5	81,1	77,5	92,1	86,5	94,0	73,5
Mai	106,1	102,9	89,9	88,0	86,3	72,4	81,3	77,4	99,4	94,2	102,3	79,3
Juni	92,5	88,9	89,1	86,9	90,5	77,5	83,4	79,8	93,9	88,7	103,0	72,3
Juli	97,7	96,5	94,3	92,2	97,1	80,7	85,1	81,4	99,5	95,0	95,5	65,0
August	93,3	91,4	92,7	90,4	90,4	77,4	76,2	73,3	96,8	89,4	89,3	64,5
September	89,2	86,0	83,7	81,3	106,8	95,4	80,4	77,4	86,4	82,4	80,1	61,1
Neue Länder und Berlin-Ost												
1998 D	101,3	100,9	136,5	135,3	415,1	415,1	137,1	136,8	117,6	115,7	54,9	62,9
1999 D	101,8	101,5	141,8	138,9	596,3	596,3	150,6	141,0	120,9	118,2	59,3	70,5
2000 D	93,3	91,9	126,7	120,5	433,5	433,5	144,0	128,8	130,6	126,6	57,3	59,5
2000 September	107,9	106,2	141,2	132,5	371,9	371,9	161,5	143,4	131,9	127,3	55,3	56,1
Oktober	95,5	94,0	132,4	123,1	444,0	444,0	137,9	125,7	135,6	132,1	39,2	50,5
November	102,8	101,2	111,6	103,6	441,5	441,5	156,0	138,9	146,1	141,7	57,3	74,5
Dezember	60,2	58,7	71,7	66,8	314,2	314,2	112,6	94,9	115,6	111,8	49,9	56,3
2001 Januar	41,9	40,5	62,3	59,4	454,9	454,9	105,6	94,2	107,9	102,8	57,7	55,8
Februar	55,7	54,2	75,2	71,9	600,2	600,2	124,3	106,1	118,4	107,2	55,2	50,2
März	75,5	73,7	91,7	86,5	610,7	610,7	130,4	116,5	126,3	120,7	59,4	69,7
April	86,2	84,3	106,6	100,7	635,2	635,2	132,0	115,1	118,5	113,1	83,5	103,6
Mai	106,1	104,1	127,4	120,6	427,0	427,0	140,5	123,6	135,9	129,3	63,3	79,9
Juni	102,0	100,0	126,2	119,1	385,9	385,9	137,8	127,0	137,6	129,9	55,8	61,7
Juli	100,7	99,0	145,2	137,7	485,6	485,6	135,9	118,4	139,2	135,0	71,6	82,3
August	103,2	101,6	133,4	125,2	486,0	486,0	132,1	124,0	137,3	132,1	67,0	67,7
September	89,3	87,4	119,1	111,1	405,7	405,7	151,7	130,5	157,9	153,5	49,9	53,2

Siehe Fachserie 4, Reihe 2.2.

*) Volumenindex: Preisbereinigte Angaben. Die Zahlen für den jeweils letzten Berichtszeitraum gelten als vorläufig
Abweichungen gegenüber früher veröffentlichten Zahlen ergeben sich durch nachfolgende Berichtigungen.

Statistisches Bundesamt, Ausgewählte Zahlen Bau, 09/2001

Ergänzende Angaben für die Bauwirtschaft
1 Indizes für das Produzierende Gewerbe
1.3 Index des Umsatzes im Verarbeitenden Gewerbe *)

Wertindex 1995 = 100

Jahr Monat	Herstellung von Zement		Ziegelei, Herstellung von sonstiger Baukeramik		Herstellung von Erzeugnissen aus Beton, Zement und Gips		Herstellung von Konstruktionsteilen, Fertigbauteilen, Ausbauelementen und Fertigteil- bauten aus Holz		Herstellung von Stahl- und Leichtmetall- konstruktionen		Herstellung von Bergwerks-, Bau- und Baustoffmaschinen		
	26.51		26.40		26.6		20.30		28.11		29.52		
	ins- gesamt	dar. Inland	ins- gesamt	dar. Inland	ins- gesamt	dar. Inland	ins- gesamt	dar. Inland	ins- gesamt	dar. Inland	ins- gesamt	dar. Inland	
Deutschland													
1998 D	96,2	94,8	86,8	85,8	124,5	115,4	89,9	89,1	97,3	94,4	101,7	78,8	
1999 D	99,8	98,1	89,3	87,7	125,6	109,2	91,1	89,1	99,1	95,4	95,0	77,8	
2000 D	95,5	92,8	82,6	79,8	113,8	98,9	90,9	87,1	102,6	98,2	106,6	82,7	
1999	September	123,1	121,3	117,7	115,7	132,9	115,3	102,3	99,8	113,8	110,8	97,8	83,1
	Oktober	115,7	113,6	106,0	103,8	137,0	116,2	105,4	103,0	100,4	96,7	93,2	72,7
	November	100,6	98,1	87,2	85,5	144,2	131,2	114,1	112,1	116,6	113,0	94,4	78,9
	Dezember	65,2	62,8	51,0	49,3	93,8	82,3	108,7	107,7	130,1	126,0	121,2	100,6
2000	Januar	50,3	47,9	41,5	40,5	109,9	91,2	69,6	67,1	79,7	77,4	72,9	55,0
	Februar	72,3	69,1	56,8	55,5	115,0	102,1	85,0	82,3	87,3	83,1	95,4	72,3
	Marz	101,8	98,6	88,9	86,7	136,1	120,4	95,7	92,4	102,6	97,7	121,3	97,3
	April	99,1	96,0	86,7	84,3	100,6	87,6	82,9	79,8	91,3	86,0	104,2	85,1
	Mai	125,2	122,3	113,3	110,2	114,9	101,4	97,0	93,2	107,2	101,4	119,6	101,4
	Juni	105,6	102,7	96,8	94,3	109,6	94,8	90,2	86,4	104,4	97,8	118,7	88,7
	Juli	109,3	107,9	101,2	98,8	136,2	118,2	89,8	86,3	101,2	96,7	99,6	78,8
	August	106,2	105,7	103,3	99,6	109,6	93,5	85,1	81,3	105,1	101,2	102,3	75,6
	September	106,8	103,5	92,2	88,4	110,3	95,1	99,0	94,6	111,3	107,9	107,5	83,4
	Oktober	103,7	100,4	87,7	83,2	121,5	101,8	96,8	92,1	105,0	101,6	101,9	76,8
	November	100,9	97,7	76,0	72,3	116,9	105,4	102,9	98,1	113,5	109,2	109,6	82,8
	Dezember	64,4	61,6	46,6	44,2	84,8	75,8	96,6	91,8	123,0	118,0	125,6	95,6
2001	Januar	48,2	45,1	32,9	31,0	112,6	101,9	68,3	63,7	85,6	81,6	87,8	62,6
	Februar	64,6	60,7	44,5	42,4	124,8	113,7	68,6	64,5	85,2	81,0	87,5	66,3
	Marz	86,8	81,7	63,2	59,8	131,7	114,3	79,5	74,0	100,6	94,0	111,5	82,0
	April	89,8	85,6	70,7	67,5	124,6	103,5	72,2	68,0	90,3	85,6	102,0	75,9
	Mai	108,3	104,4	88,3	83,0	107,2	93,4	79,2	73,6	101,4	95,3	109,0	81,9
	Juni	99,1	95,0	85,0	81,6	102,5	88,9	80,2	74,4	107,4	99,7	120,7	90,2
	Juli	103,4	101,5	93,2	87,8	111,0	94,2	80,8	76,0	106,3	101,2	105,8	75,3
	August	99,8	97,5	88,6	84,4	107,5	92,1	75,4	71,8	102,9	97,9	94,4	66,5
	September	94,2	90,8	78,8	74,8	106,2	90,1	82,4	77,6	112,0	107,8	103,1	69,9
Fruheres Bundesgebiet													
1998 D	95,1	93,4	78,0	77,1	86,4	78,4	87,1	86,2	93,8	90,4	103,0	78,2	
1999 D	99,4	97,4	78,8	77,4	83,7	73,8	87,2	85,7	96,0	91,9	96,0	78,1	
2000 D	96,0	93,0	73,7	71,8	83,7	73,5	86,9	84,0	98,2	93,4	108,5	84,1	
2000	September	106,7	103,0	82,6	80,0	84,0	74,1	94,4	91,1	103,9	100,0	110,4	85,4
	Oktober	105,4	101,8	78,8	75,5	85,8	75,7	92,9	89,2	100,4	96,8	105,3	79,1
	November	100,5	96,9	68,0	65,5	89,8	80,0	98,4	94,3	106,2	101,5	112,4	84,2
	Dezember	65,3	62,2	40,9	39,2	65,6	57,9	94,2	90,2	117,4	111,7	129,2	98,2
2001	Januar	49,3	46,0	27,9	26,3	84,9	75,9	66,2	62,6	83,1	79,0	90,2	63,4
	Februar	66,2	62,0	38,8	37,1	87,1	78,1	66,6	62,9	79,5	74,7	89,5	66,9
	Marz	88,8	83,2	56,7	54,1	86,8	76,7	76,0	71,5	93,4	86,5	114,8	84,1
	April	90,2	85,5	64,0	61,5	74,9	63,1	69,4	65,4	86,2	81,1	103,3	74,3
	Mai	108,2	103,9	77,2	74,9	79,4	68,3	75,3	70,6	96,8	90,3	110,9	82,1
	Juni	98,0	93,4	76,5	73,9	78,1	67,7	75,4	70,6	101,6	93,5	123,5	91,4
	Juli	103,4	101,4	80,2	77,8	79,3	66,9	77,3	72,7	102,9	97,5	107,5	75,1
	August	98,5	96,0	79,8	76,9	75,1	64,9	71,3	68,0	96,3	90,6	95,5	65,0
	September	94,0	90,4	70,9	67,9	77,6	68,7	77,9	73,9	99,3	94,0	103,4	69,9
Neue Länder und Berlin-Ost													
1998 D	101,7	101,3	130,7	128,3	584,4	548,9	118,7	118,9	118,1	116,2	82,9	84,9	
1999 D	101,7	101,4	141,7	138,4	630,7	525,1	132,4	124,0	117,2	114,5	79,9	75,3	
2000 D	93,0	91,6	126,9	119,5	477,4	398,2	132,4	119,2	128,8	123,9	78,0	68,7	
2000	September	107,5	105,7	140,1	129,6	427,9	341,4	147,7	130,9	154,7	150,9	65,7	62,9
	Oktober	95,5	93,9	131,9	120,6	552,6	407,6	137,2	121,0	131,6	128,0	52,3	53,9
	November	103,0	101,2	115,9	106,0	443,6	403,2	149,3	136,6	156,1	151,1	69,2	68,8
	Dezember	60,3	58,7	75,0	68,9	316,7	286,4	122,3	108,8	156,2	152,4	74,4	69,6
2001	Januar	42,6	41,1	58,2	54,2	446,8	406,8	90,3	75,3	99,7	95,9	53,5	54,7
	Februar	56,3	54,7	72,7	68,1	581,0	531,9	88,7	80,8	118,8	115,4	57,4	60,2
	März	76,7	74,7	95,3	88,1	673,8	555,9	116,4	99,9	143,1	134,4	63,6	61,1
	April	88,1	86,0	104,4	96,8	725,6	577,6	101,2	93,5	114,5	109,9	82,4	91,7
	Mai	108,7	106,5	143,5	123,0	443,2	388,3	120,1	104,0	128,0	122,5	80,7	80,0
	Juni	104,7	102,5	127,8	118,9	397,8	337,3	130,2	113,1	141,5	133,4	80,7	78,4
	Juli	103,5	101,7	158,3	136,7	493,8	414,8	118,0	109,9	126,4	121,6	80,9	77,3
	August	106,6	104,8	132,6	121,7	499,8	412,2	118,1	110,7	142,0	137,6	79,1	81,4
	September	95,0	92,9	118,5	108,8	451,5	340,9	130,4	115,3	186,6	182,9	97,8	70,6

Siehe Fachserie 4, Reihe 2.2.

*) Wertindex: Angaben in jeweiligen Preisen. Die Zahlen für den jeweils letzten Berichtszeitraum gelten als vorläufig. Abweichungen gegenüber früher veröffentlichten Zahlen ergeben sich durch nachfolgende Berichtigungen.

Ergänzende Angaben für die Bauwirtschaft
1 Indizes für das Produzierende Gewerbe
1.4 Index des Umsatzes im Verarbeitenden Gewerbe *)

Volumenindex 1995 = 100

Jahr Monat	Herstellung von Zement		Ziegelei, Herstellung von sonstiger Baukeramik		Herstellung von Erzeugnissen aus Beton, Zement und Gips		Herstellung von Konstruktionsteilen, Fertigbauteilen, Ausbauelementen und Fertigteilbauteilen aus Holz		Herstellung von Stahl- und Leichtmetallkonstruktionen		Herstellung von Bergwerks-, Bau- und Baustoffmaschinen	
	insgesamt	dar. Inland	insgesamt	dar. Inland	insgesamt	dar. Inland	insgesamt	dar. Inland	insgesamt	dar. Inland	insgesamt	dar. Inland
	26.51		26.40		26.6		20.30		28.11		29.52	
Deutschland												
1998 D	93,9	92,6	94,4	93,9	130,1	120,7	88,4	87,9	96,3	93,4	98,4	77,0
1999 D	97,8	96,3	95,2	94,1	142,2	123,9	89,5	87,7	96,5	92,6	91,3	75,6
2000 D	93,6	91,3	88,3	86,1	127,2	107,8	88,8	85,7	99,8	95,2	101,0	79,9
1999 September	120,8	119,4	125,0	123,8	151,3	127,6	100,2	97,9	110,9	107,6	94,0	80,8
1999 Oktober	113,5	111,7	112,4	110,8	157,1	129,9	103,3	101,2	97,6	93,7	89,6	70,7
1999 November	98,7	96,5	92,7	91,4	164,6	147,2	111,8	110,1	113,1	109,3	90,8	76,5
1999 Dezember	63,9	61,8	54,3	52,9	106,4	91,6	106,3	105,6	126,2	121,8	116,4	97,6
2000 Januar	49,3	47,1	44,0	43,1	124,1	99,7	67,7	65,7	77,2	74,7	69,7	53,2
2000 Februar	71,2	68,3	60,2	59,1	127,7	110,4	82,7	80,6	84,3	79,9	91,1	69,9
2000 März	100,0	97,2	94,0	92,2	151,0	130,2	93,9	91,1	99,1	94,0	115,5	94,1
2000 April	97,3	94,6	92,1	90,3	111,9	95,0	81,3	78,6	88,2	82,7	98,7	82,2
2000 Mai	122,9	120,5	120,4	117,9	127,2	109,9	94,9	91,7	103,3	97,4	113,3	97,9
2000 Juni	103,4	101,0	103,2	101,1	122,7	103,3	88,2	85,0	100,7	93,9	112,3	85,6
2000 Juli	107,5	106,5	108,1	106,3	153,3	129,8	87,8	84,9	97,7	93,0	94,4	76,0
2000 August	104,3	104,1	110,5	107,5	122,9	101,9	83,3	80,0	101,3	97,2	96,7	72,9
2000 September	104,8	101,9	99,3	96,1	123,3	103,6	96,9	93,1	107,1	103,5	101,6	80,4
2000 Oktober	101,4	98,5	94,9	91,0	136,3	110,9	94,5	90,5	105,7	102,6	96,1	74,1
2000 November	98,5	95,7	82,5	79,6	130,3	115,5	100,4	96,4	114,4	110,4	103,5	79,9
2000 Dezember	62,9	60,4	50,7	49,0	95,4	83,3	94,3	90,2	118,2	113,0	118,7	92,3
2001 Januar	46,3	43,6	35,7	34,2	128,5	114,0	66,7	62,4	82,2	78,1	82,7	60,1
2001 Februar	62,4	59,0	48,4	46,7	143,1	128,4	66,8	63,2	81,8	77,6	82,4	63,6
2001 März	83,3	79,1	68,6	65,8	148,4	125,7	77,1	72,5	96,8	90,1	104,6	78,6
2001 April	85,8	82,3	76,8	74,4	141,4	113,9	70,4	66,7	86,8	82,0	95,7	72,8
2001 Mai	103,2	100,1	96,1	91,7	120,9	102,8	76,8	72,0	97,4	91,3	102,2	78,5
2001 Juni	94,3	90,9	93,2	90,4	118,6	101,8	77,9	72,9	103,3	95,5	113,4	86,5
2001 Juli	98,3	96,9	101,6	97,2	132,3	110,4	78,5	74,5	102,1	97,0	98,9	71,9
2001 August	94,5	92,7	97,0	93,6	129,1	108,7	73,2	70,3	98,7	93,7	88,4	63,5
2001 September	89,1	86,4	86,0	82,6	128,9	107,3	80,2	76,0	107,6	103,5	96,4	66,7
Früheres Bundesgebiet												
1998 D	92,8	91,2	84,8	84,4	90,1	81,9	85,6	85,0	92,8	89,4	99,6	76,4
1999 D	97,4	95,6	84,0	83,0	94,7	83,6	85,6	84,3	93,5	89,2	92,2	75,9
2000 D	94,1	91,6	78,9	77,4	93,4	80,0	85,0	82,5	95,5	90,6	102,8	81,3
2000 September	104,6	101,5	89,1	87,0	93,6	80,8	92,4	89,6	100,0	96,0	104,2	82,4
2000 Oktober	103,0	99,9	85,3	82,6	95,6	82,5	90,7	87,6	101,2	97,8	99,3	76,4
2000 November	98,0	94,9	74,0	72,1	100,3	87,7	96,1	92,6	107,0	102,6	106,0	81,3
2000 Dezember	63,6	61,0	44,6	43,4	74,0	63,6	92,0	88,6	112,9	107,0	122,0	94,8
2001 Januar	47,4	44,5	30,2	29,0	97,1	84,9	64,6	61,4	79,9	75,7	84,9	60,9
2001 Februar	64,0	60,3	42,2	40,9	100,0	88,2	64,9	61,7	76,4	71,5	84,3	64,2
2001 März	85,1	80,5	61,7	59,5	97,6	84,3	73,8	70,1	89,8	82,9	107,7	80,6
2001 April	86,0	82,2	69,5	67,7	84,8	69,4	67,6	64,1	82,9	77,7	96,9	71,3
2001 Mai	103,0	99,6	84,5	82,8	89,7	75,2	73,1	69,1	93,1	86,5	104,0	78,8
2001 Juni	93,1	89,4	83,8	81,8	90,3	77,5	73,3	69,1	97,8	89,6	115,9	87,7
2001 Juli	98,2	96,8	87,8	86,2	94,6	78,4	75,1	71,2	98,8	93,5	100,5	71,8
2001 August	93,2	91,2	87,5	85,3	90,1	76,6	69,3	66,6	92,3	86,8	89,3	62,1
2001 September	88,9	86,0	77,4	74,9	93,8	81,8	75,7	72,4	95,4	90,3	96,7	66,7
Neue Länder und Berlin-Ost												
1998 D	99,4	98,9	142,4	140,5	576,4	576,4	117,1	117,3	116,8	115,0	80,7	83,0
1999 D	99,9	99,5	151,2	148,4	596,5	596,5	129,8	122,1	113,9	111,2	77,3	73,2
2000 D	91,5	90,1	135,4	128,8	433,6	433,6	129,1	117,2	125,1	120,2	74,6	66,4
2000 September	105,9	104,1	150,4	140,9	371,9	371,9	144,0	128,9	148,5	144,8	62,9	60,7
2000 Oktober	93,6	92,1	142,2	132,0	444,0	444,0	133,5	118,9	132,8	129,3	50,1	52,1
2000 November	100,7	99,1	125,2	116,6	441,6	441,6	145,6	134,2	157,7	152,8	66,3	66,4
2000 Dezember	59,0	57,5	81,4	76,3	314,4	314,4	119,0	106,9	149,8	146,0	71,2	67,2
2001 Januar	41,1	39,7	63,1	59,8	455,0	455,0	88,1	73,8	95,6	91,8	51,1	52,5
2001 Februar	54,7	53,2	79,0	75,0	600,4	600,4	86,5	79,2	113,9	110,5	54,7	57,7
2001 März	74,0	72,3	103,4	96,9	610,9	610,9	112,5	98,0	137,4	128,8	60,5	58,5
2001 April	84,5	82,7	113,0	106,6	635,4	635,4	98,7	91,7	109,9	105,4	78,7	88,0
2001 Mai	104,1	102,1	154,4	135,9	427,2	427,2	116,2	101,8	122,8	117,3	76,9	76,7
2001 Juni	100,0	98,1	139,5	131,7	385,9	385,9	126,1	110,8	135,7	127,8	76,8	75,2
2001 Juli	98,7	97,1	170,0	151,4	485,7	485,7	114,8	107,8	121,3	116,6	76,7	73,9
2001 August	101,2	99,6	144,7	134,9	486,1	486,1	114,9	108,4	136,0	131,8	75,2	77,8
2001 September	90,2	88,4	128,8	120,1	405,9	405,9	126,5	113,0	179,3	175,7	92,0	67,4

Siehe Fachserie 4, Reihe 2.2.

*) Volumenindex: Preisbereinigte Angaben. Die Zahlen für den jeweils letzten Berichtszeitraum gelten als vorläufig. Abweichungen gegenüber früher veröffentlichten Zahlen ergeben sich durch nachfolgende Berichtigungen.

Ergänzende Angaben für die Bauwirtschaft
1 Indizes für das Produzierende Gewerbe
1.5 Produktionsindex für das Produzierende Gewerbe
1995 = 100
Originalwert

Jahr Monat	Produzierendes Gewerbe Abschnitte C bis F der WZ 93	Darunter					
		Gewinnung von Steinen und Erden, sonstiger Bergbau	Verarbeitendes Gewerbe	Hoch- und Tiefbau 1)			
				zusammen	Hochbau- leistungen	Tiefbau- leistungen	
Deutschland							
1998	D	106,4	93,1	110,0	87,3	87,6	86,6
1999	D	108,3	98,8	112,2	88,2	87,0	90,5
2000	D	113,5	95,8	119,3	84,9	83,6	87,4
1999	September	117,4	119,0	121,7	105,2	102,1	110,9
	Oktober	115,5	118,7	119,1	100,5	97,3	106,6
	November	119,3	108,3	124,0	95,2	92,6	100,0
	Dezember	108,7	78,3	114,2	70,8	69,8	72,8
2000	Januar	97,7	59,8	102,0	58,5	60,2	55,3
	Februar	108,9	73,1	115,0	70,4	71,0	69,4
	März	121,8	91,5	128,4	86,9	87,3	86,1
	April	106,0	90,6	110,3	84,5	83,5	86,5
	Mai	122,0	114,1	127,7	103,0	101,0	106,6
	Juni	111,5	101,2	117,6	89,2	87,8	91,7
	Juli	110,9	103,2	115,9	90,9	89,8	93,1
	August	109,0	105,9	113,5	91,8	89,8	95,7
	September	120,1	112,3	126,7	94,8	92,1	99,8
	Oktober	119,9	111,2	126,0	92,2	89,3	97,4
	November	124,9	107,9	131,7	91,9	88,5	98,2
	Dezember	109,7	78,6	116,8	65,0	63,0	68,7
2001	Januar	107,6	61,4	115,8	53,5	55,1	50,4
	Februar	107,8	66,5	116,5	58,1	57,7	58,8
	März	121,7	83,6	131,6	71,4	69,6	74,7
	April	109,4	90,5	115,9	74,4	71,0	80,7
	Mai	116,9	107,2	123,8	86,7	82,2	95,0
	Juni	112,9	102,6	120,6	81,4	77,2	89,3
	Juli	111,3	101,2	117,6	85,5	81,3	93,4
	August	107,7	104,8	113,4	82,6	77,7	91,7
	September	113,3	103,3	120,2	82,4	77,5	91,7
Früheres Bundesgebiet							
1998	D	106,2	96,2	109,0	87,8	88,0	87,4
1999	D	107,7	103,1	110,6	89,2	88,2	91,1
2000	D	112,9	102,3	117,2	87,5	87,0	88,5
2000	September	119,4	119,9	124,6	97,4	95,6	100,8
	Oktober	119,3	119,0	123,8	95,7	93,8	99,4
	November	123,7	114,6	128,9	94,3	92,2	98,3
	Dezember	109,3	85,3	114,8	67,2	66,2	69,1
2001	Januar	107,3	66,5	113,7	55,3	57,6	51,1
	Februar	107,7	72,2	114,6	61,4	61,5	61,2
	März	121,6	90,2	129,4	75,8	74,8	77,7
	April	108,9	97,2	113,8	78,4	75,9	83,2
	Mai	116,0	114,7	121,3	91,3	87,7	98,2
	Juni	112,1	110,3	118,2	84,9	81,5	91,2
	Juli	110,5	110,4	115,2	89,5	86,3	95,6
	August	106,1	111,1	110,4	84,7	80,9	91,9
	September	112,4	110,1	117,8	86,1	82,1	93,5
Neue Länder und Berlin-Ost							
1998	D	109,4	82,1	127,6	85,2	86,2	83,6
1999	D	115,3	83,1	138,3	84,8	82,9	88,4
2000	D	121,5	72,0	154,9	75,6	71,4	83,3
2000	September	129,0	84,6	163,5	85,3	79,4	96,1
	Oktober	127,4	82,8	162,6	79,2	73,1	90,3
	November	138,6	83,8	179,8	83,0	74,8	97,9
	Dezember	114,5	54,2	151,8	57,1	51,5	67,3
2001	Januar	111,4	42,9	152,1	46,7	46,0	48,0
	Februar	108,7	45,8	149,9	46,1	43,9	50,2
	März	123,3	60,0	169,6	55,5	50,8	64,2
	April	115,3	66,1	152,9	59,8	53,2	71,8
	Mai	126,4	80,1	167,6	69,7	62,1	83,6
	Juni	122,8	74,4	163,5	69,0	61,5	82,6
	Juli	121,0	67,8	158,6	71,2	63,2	85,7
	August	126,8	82,0	166,1	74,9	65,9	91,2
	September	123,0	78,5	162,2	69,3	60,6	85,3

Siehe Fachserie 4, Reihe 2.1.

1) Einschließlich Vorbereitende Baustellenarbeiten.

Ergänzende Angaben für die Bauwirtschaft
2 Produzierendes Gewerbe
2.1 Produktion ausgewählter Erzeugnisse *)
Deutschland

Vierteljahr	Baumaschinen							
	Betonpumpen	Turmdrehkrane	Straßenwalzen u.a. Bodenverdichter, selbstfahrend	Frontschauflader, selbstfahrend	Bagger mit um 360 Grad drehbarem Oberwagen	andere Bagger, Schurf- u.a. Schaufellader (ohne Spezialbagger für den Tagebau); and. selbstfahrende Maschinen zur Erdbewegungen u.ä.	and. Masch., App. u. Geräte zur Erdbew., zum Verdichten, Planieren des Bodens; für den Straßen-, Hoch- o. Tiefbau u.ä.; Rammen und Pfahlzieher; Schneeraumer	Beton- und Mortelmischmaschinen, Maschinen zum Mischen mineralischer Stoffe mit Bitumen
	St							
1997 3. Vj ..	685	217	4 747	1 969	2 062	72	17 486	11 170
4. Vj ..	720	147	4 305	2 000	2 250	96	20 335	8 770
1998 1. Vj ..	576	131	4 658	1 704	2 397	103	16 627	35 652
2. Vj ..	764	139	5 003	.	2 558	.	16 295	32 532
3. Vj ..	618	111	4 679	.	1 358	.	14 168	24 441
4. Vj ..	608	98	4 328	.	1 546	.	15 433	11 768
1999 1. Vj ..	628	104	4 024	2 069	2 673	108	.	30 496
2. Vj ..	1 019	143	4 962	2 707	3 040	86	.	29 197
3. Vj ..	813	154	4 742	2 569	.	.	.	24 276
4. Vj ..	734	182	4 065	2 462	.	.	.	13 647
2000 1. Vj ..	835	190	3 993	2 814	.	.	.	34 382
2. Vj ..	955	241	5 848	3 123	.	.	.	34 022
3. Vj ..	941	210	4 958	2 497	.	.	.	23 687
4. Vj ..	.	253	3 972	2 286	.	.	.	13 884
2001 1. Vj ..	.	224	6 031	2 444	.	.	.	50 845
2. Vj ..	.	259	6 262	2 629	.	.	.	29 512

Vierteljahr	Baustoffe							
	natürliche Sande ¹⁾	Kies, Feldsteine, Feuerstein (Flintstein) und Kiesel ¹⁾	bituminöse Mischungen auf der Grundlage von Naturasphalt, Naturbitumen u.a.	Mauerziegel für Mauerwerkskonstruktionen	Dachziegel aus keramischen Stoffen, geformte Bauteile für die Verwendung als Dacheindeckung mit überlappender Verlegung auf geneigten Dächern	keramische Rohre, Rohrleitungen, Rinnen, Rohrform-, Rohrverschluß- und Rohrverbindungsstücke	unglasierte und glasierte keramische Fliesen, Würfel, Steinchen, Boden- und Wandplatten	Portlandzement, Tonerschmelzzement u.a. Zement
	1 000 t			1 000 m ³	Mill. St	1 000 t	1 000 m ²	1 000 t
1997 3. Vj ..	31 355	37 235	4 346	4 042	245	48	.	10 485
4. Vj ..	25 388	31 401	3 850	3 498	221	55	.	8 801
1998 1. Vj ..	18 202	20 603	1 191	2 086	193	52	.	6 622
2. Vj ..	27 597	33 406	2 964	3 787	234	56	.	10 420
3. Vj ..	30 226	35 589	4 260	3 921	241	36	.	10 812
4. Vj ..	24 804	28 975	3 376	3 325	218	52	.	8 896
1999 1. Vj ..	18 315	20 806	1 318	2 077	195	48	.	6 703
2. Vj ..	29 232	36 664	3 602	3 777	247	51	.	10 733
3. Vj ..	30 104	38 086	4 626	3 711	262	39	.	11 267
4. Vj ..	25 582	31 654	4 109	3 196	245	44	.	9 392
2000 1. Vj ..	18 973	21 400	1 410	2 088	217	40	.	6 877
2. Vj ..	27 078	32 969	3 853	3 689	251	53	.	10 425
3. Vj ..	28 140	33 295	4 769	3 365	268	41	.	10 389
4. Vj ..	24 168	28 345	4 180	2 634	239	32	.	.
2001 1. Vj ..	16 601	18 784	1 105	1 190	196	22	.	.
2. Vj ..	25 711	29 804	3 981	2 970	243	35	.	.

Siehe Fachserie 4, Reihe 2.1 und Reihe 3.

*) Produktion der Betriebe von Unternehmen mit 20 Beschäftigten und mehr (einschl. Produzierendes Handwerk);

Systematisches Güterverzeichnis für Produktionsstatistiken, Ausgabe 1995.

1) Produktion der Betriebe von Unternehmen mit 10 Beschäftigten und mehr.

Ergänzende Angaben für die Bauwirtschaft
2 Produzierendes Gewerbe
2.1 Produktion ausgewählter Erzeugnisse *)
Deutschland

Vierteljahr	noch Baustoffe					Betonerzeugnisse, vorgefertigte Bauelemente aus Zement, Beton oder Kunststein			
	Gipskartonplatten gem. DIN 18180	Frischbeton (Transportbeton) ¹⁾	Beton, der noch nicht mit Wasser angemacht wurde (Trockenbeton)	Werk-Trocken-Mörtel	mehrschichtige Isolierverglasungen	Baublöcke und Mauersteine	Dachsteine aus Beton	großformatige Wandbauteile und Deckentafeln, Lärmschutzwände	
	1 000 m ²	1 000 m ³	1 000 t		1 000 m ²	1 000 m ³	Mill. St	1 000 m ²	
1997 3. Vj ..	50 404	14 235	101	2 889	7 091	.	.	.	
4. Vj ..	53 072	11 726	71	2 132	6 684	.	214	.	
1998 1. Vj ..	60 172	8 484	70	1 862	5 107	.	231	.	
2. Vj ..	62 438	12 996	96	2 790	6 103	.	.	.	
3. Vj ..	70 039	13 532	110	2 920	7 037	.	.	.	
4. Vj ..	63 305	10 455	73	2 090	6 579	.	229	.	
1999 1. Vj ..	63 737	8 281	77	1 802	4 991	2 423	196	6 715	
2. Vj ..	66 018	13 495	93	2 688	6 143	3 997	.	11 909	
3. Vj ..	72 966	13 965	95	2 953	7 257	4 220	.	12 725	
4. Vj ..	72 810	11 296	70	2 175	7 004	3 570	194	10 240	
2000 1. Vj ..	59 170	8 593	63	1 874	5 604	2 544	199	7 653	
2. Vj ..	57 445	12 179	60	2 644	6 236	3 717	.	11 153	
3. Vj ..	63 185	12 661	60	2 713	7 120	3 653	.	10 899	
4. Vj ..	54 917	10 576	48	2 000	6 650	2 709	145	8 705	
2001 1. Vj ..	63 184	7 333	39	1 640	5 198	1 938	144	6 247	
2. Vj ..	53 168	10 941	61	2 483	6 053	3 016	.	9 558	

Vierteljahr	Rohre aus Zement, Beton oder Kunststein (Kalksandstein)	Stahl- und Leichtmetallbaukonstruktionen		Ausbauelemente aus Stahl und Aluminium	Bautischer- und Zimmermannsarbeiten aus Holz			Türen, Fenster und deren Rahmen, Verkleidungen und Schwellen; Fensterläden, Jalousien u.ä. Waren und Teile dafür aus Kunststoffen
		vorgefertigte Gebäude aus Stahl	Türme und Gittermaste aus Stahl		Fenster, Fenstertüren, Rahmen und Verkleidungen dafür, Türen u. Türrahmen, -verkleidungen und -schwelle aus Holz	Parketttafeln	Verschalungen für Betonarbeiten	
		1 000 t	t		1000 St	1 000 m ²	1000 St	
1997 3. Vj ..	1 048	103 160	20 114	2 083	4 706	2 122	.	.
4. Vj ..	890	118 841	22 345	2 062	5 123	2 524	.	.
1998 1. Vj ..	657	97 643	23 619	1 921	4 673	2 489	.	.
2. Vj ..	995	103 352	25 429	1 876	4 613	2 356	.	.
3. Vj ..	1 009	118 513	29 801	2 008	4 752	2 143	.	.
4. Vj ..	835	142 915	30 369	2 051	5 057	2 356	.	.
1999 1. Vj ..	588	116 127	27 570	1 786	4 581	2 140	3 406	6 809
2. Vj ..	935	145 583	38 142	1 914	4 773	2 229	4 023	7 727
3. Vj ..	974	137 968	39 863	2 085	4 614	1 875	3 493	9 213
4. Vj ..	815	207 904	41 529	2 184	5 172	2 524	3 188	7 626
2000 1. Vj ..	610	121 081	31 708	1 851	4 478	3 231	3 419	5 833
2. Vj ..	898	124 144	37 878	1 986	4 526	2 956	4 101	7 126
3. Vj ..	889	131 455	38 597	2 068	4 424	2 226	3 989	8 270
4. Vj ..	749	144 423	38 584	2 017	4 491	2 731	3 814	7 776
2001 1. Vj ..	513	111 142	36 796	1 869	3 979	2 476	3 217	5 216
2. Vj ..	814	122 604	36 334	1 868	3 997	2 237	3 162	6 148

Siehe Fachserie 4, Reihe 2.1 und Reihe 3.

*) Produktion der Betriebe von Unternehmen mit 20 Beschäftigten und mehr (einschl. Produzierendes Handwerk); Systematisches Güterverzeichnis für Produktionsstatistiken, Ausgabe 1995.

1) Produktion der Betriebe von Unternehmen mit 10 Beschäftigten und mehr.

Ergänzende Angaben für die Bauwirtschaft
3 Bergbau und Gewinnung von Steinen und Erden, Verarbeitendes Gewerbe *)
3.1 Beschäftigung und Umsatz

Deutschland

Jahr Monat	Betriebe	Beschäftigte			Geleistete Arbeiter- stunden	Lohn- summe	Gehalts- summe	Umsatz 1) insgesamt	
		ins- gesamt	Inhaber und Ange- stellte	Arbeiter einschl. gewerbl. Auszubil- dende					
		Anzahl			1000	Mill. DM			
Insgesamt									
1999	D	48 934	6 368 091	2 332 717	4 035 374	6 323 704	217 908,8	203 076,2	2 339 786,9
2000	D	48 913	6 374 753	2 347 518	4 027 235	6 312 052	222 588,6	209 919,1	2 555 613,3
2000	September	48 859	6 431 966	2 363 019	4 068 947	533 545	17 887,3	16 496,0	229 390,7
	Oktober	48 836	6 420 067	2 362 949	4 057 118	539 590	18 796,2	16 610,4	222 403,4
	November	48 791	6 419 436	2 363 872	4 055 564	561 193	23 696,7	22 682,4	237 023,1
	Dezember	48 750	6 392 778	2 360 376	4 032 402	473 565	18 518,2	17 967,3	216 919,6
2001	Januar	49 188	6 377 801	2 355 694	4 022 107	532 072	17 877,3	17 987,9	208 520,9
	Februar	49 125	6 382 185	2 358 239	4 023 946	517 554	17 174,2	16 647,5	209 719,2
	März	49 136	6 389 500	2 362 050	4 027 450	558 854	17 792,3	17 381,8	238 497,3
	April	49 200	6 384 483	2 361 082	4 023 401	507 628	18 168,8	17 548,2	212 675,0
	Mai	49 192	6 385 149	2 363 590	4 021 559	537 720	19 549,4	18 588,3	225 106,1
	Juni	49 160	6 389 201	2 364 290	4 024 911	507 453	19 634,1	18 943,6	221 260,5
	Juli	49 156	6 412 998	2 364 083	4 048 915	510 688	18 674,2	17 483,4	216 994,5
	August	49 121	6 434 595	2 377 815	4 056 780	504 516	18 509,5	17 008,2	211 313,6
	September	49 137	6 422 296	2 382 694	4 039 602	509 823	17 839,0	16 890,7	223 584,1
Gewinnung von Steinen und Erden, sonstiger Bergbau									
1999	D	1 304	28 832	8 009	20 823	38 693	1 135,4	602,0	8 512,9
2000	D	1 290	28 312	7 788	20 524	37 482	1 136,6	608,9	8 304,8
2000	September	1 295	28 878	7 865	21 013	3 299	94,8	47,9	813,8
	Oktober	1 292	28 741	7 855	20 886	3 268	98,0	49,2	809,7
	November	1 295	28 666	7 872	20 794	3 360	127,0	73,0	804,5
	Dezember	1 295	28 238	7 831	20 407	2 644	92,3	53,8	572,2
2001	Januar	1 288	26 699	7 791	18 908	2 589	83,0	48,0	405,4
	Februar	1 288	26 422	7 680	18 742	2 552	76,6	48,9	443,3
	März	1 293	26 903	7 780	19 123	2 946	81,8	47,2	559,8
	April	1 294	27 520	7 872	19 648	2 870	85,8	49,2	657,2
	Mai	1 298	27 849	7 903	19 946	3 217	92,8	49,6	786,1
	Juni	1 299	28 064	7 924	20 140	3 033	91,9	53,2	766,7
	Juli	1 297	27 998	7 853	20 145	3 175	93,8	50,8	809,4
	August	1 293	28 001	7 843	20 158	3 147	95,2	48,9	784,5
	September	1 294	27 937	7 900	20 037	3 014	87,6	48,6	768,4
Verarbeitendes Gewerbe									
1999	D	47 462	6 239 409	2 295 857	3 943 552	6 188 547	212 568,5	199 769,9	2 317 220,9
2000	D	47 463	6 256 717	2 313 965	3 942 751	6 192 200	217 472,2	206 817,5	2 531 771,8
2000	September	47 404	6 314 522	2 329 545	3 984 977	523 494	17 488,3	16 257,9	227 421,6
	Oktober	47 384	6 304 101	2 329 801	3 974 300	529 832	18 166,7	16 333,7	220 302,1
	November	47 336	6 304 615	2 330 876	3 973 739	551 168	23 274,1	22 339,8	234 687,9
	Dezember	47 295	6 279 318	2 327 559	3 951 759	465 622	17 712,9	17 112,7	214 555,4
2001	Januar	47 738	6 267 842	2 323 426	3 944 416	522 602	17 515,3	17 752,4	206 371,3
	Februar	47 675	6 273 009	2 326 100	3 946 909	508 893	16 848,0	16 418,9	207 681,7
	März	47 680	6 280 479	2 330 023	3 950 456	549 095	17 440,8	17 165,0	236 238,2
	April	47 743	6 275 585	2 329 179	3 946 406	498 966	17 819,9	17 322,2	210 549,5
	Mai	47 732	6 276 341	2 331 812	3 944 529	528 140	19 156,5	18 304,8	222 979,1
	Juni	47 700	6 280 711	2 332 521	3 948 190	498 667	19 277,6	18 669,9	219 257,8
	Juli	47 702	6 305 376	2 332 552	3 972 824	501 783	18 304,1	17 237,1	215 121,4
	August	47 671	6 326 830	2 346 093	3 980 737	495 448	18 158,0	16 780,4	209 034,3
	September	47 686	6 314 574	2 350 988	3 963 586	500 910	17 496,3	16 666,1	221 303,8
Ziegelei, Herstellung von sonstiger Baukeramik (26.4)									
1999	D	200	13 583	3 550	10 033	17 412	523,4	290,2	3 747,8
2000	D	200	13 488	3 596	9 892	16 914	525,9	295,4	3 378,3
2000	September	200	13 762	3 616	10 146	1 450	42,3	23,1	314,9
	Oktober	200	13 659	3 624	10 035	1 473	44,4	24,2	300,2
	November	200	13 451	3 630	9 821	1 452	60,0	32,6	259,2
	Dezember	200	13 047	3 580	9 467	1 145	41,5	26,7	160,3
2001	Januar	194	12 095	3 465	8 630	1 100	37,0	23,4	112,5
	Februar	193	11 883	3 434	8 449	1 036	31,5	22,6	155,6
	März	193	12 231	3 447	8 784	1 253	35,7	22,9	214,6
	April	191	12 488	3 403	9 085	1 224	37,3	22,8	237,4
	Mai	192	12 571	3 399	9 172	1 351	41,0	22,0	292,8
	Juni	190	12 571	3 364	9 207	1 278	42,7	24,6	282,5
	Juli	189	12 489	3 271	9 218	1 297	41,0	21,4	311,8
	August	188	12 470	3 271	9 199	1 285	40,7	21,3	297,5
	September	186	12 347	3 263	9 084	1 238	36,7	20,9	264,7

Siehe Fachserie 4, Reihe 4.1.

*) Ergebnisse für Betriebe von Unternehmen des Produzierenden Gewerbes mit im allgemeinen 20 Beschäftigten und mehr sowie Betriebe mit im allgemeinen 20 Beschäftigten und mehr von Unternehmen außerhalb des Produzierenden Gewerbes.
Ab Januar 2001 vorläufige Ergebnisse.

1) Ohne Umsatzsteuer.

Ergänzende Angaben für die Bauwirtschaft
3 Bergbau und Gewinnung von Steinen und Erden, Verarbeitendes Gewerbe *)
3.1 Beschäftigung und Umsatz

Deutschland

Jahr Monat	Betriebe	Beschäftigte			Geleistete Arbeiter- stunden	Lohn- summe	Gehalts- summe	Umsatz 1) insgesamt	
		ins- gesamt	Inhaber und Ange- stellte	Arbeiter einschl. gewerbl. Auszubil- dende					
									Anzahl
Herstellung von Zement, Kalk und gebranntem Gips (26.5)									
1999	D	110	15 714	5 412	10 302	16 825	596,7	513,2	7 011,3
2000	D	104	15 322	5 218	10 104	16 294	593,6	515,1	6 713,0
2000	September	104	15 313	5 157	10 156	1 325	46,7	39,0	617,4
	Oktober	104	15 267	5 171	10 096	1 343	50,4	39,9	603,4
	November	104	15 293	5 219	10 074	1 401	62,3	59,2	585,5
	Dezember	104	15 223	5 208	10 015	1 237	48,4	42,3	406,4
2001	Januar	102	14 861	5 159	9 702	1 330	45,3	38,9	331,3
	Februar	102	14 791	5 160	9 631	1 284	45,2	40,5	412,6
	Marz	102	14 740	5 154	9 586	1 372	43,9	38,4	518,1
	April	102	14 566	5 059	9 507	1 242	45,6	39,8	526,0
	Mai	101	14 505	5 039	9 466	1 299	48,4	40,2	611,0
	Juni	101	14 463	5 020	9 443	1 211	48,0	53,3	566,5
	Juli	101	14 418	4 990	9 428	1 210	45,7	41,6	583,4
	August	101	14 386	5 014	9 372	1 257	45,4	37,7	573,1
	September	101	14 398	5 018	9 380	1 178	47,4	39,3	550,8
Herstellung von Erzeugnissen aus Beton, Zement und Gips (26.6)									
1999	D	2 300	83 081	27 308	55 773	99 683	2 953,2	2 062,7	26 998,2
2000	D	2 277	82 305	27 412	54 893	96 274	2 920,8	2 097,1	24 935,8
2000	September	2 281	83 391	27 501	55 890	8 446	240,7	167,1	2 388,6
	Oktober	2 280	82 637	27 335	55 302	8 258	246,9	167,5	2 263,6
	November	2 282	81 772	27 222	54 550	8 354	328,0	242,1	2 169,5
	Dezember	2 278	79 783	27 031	52 752	6 470	225,1	178,0	1 495,9
2001	Januar	2 281	76 569	26 878	49 691	6 330	207,6	163,7	1 108,4
	Februar	2 280	75 882	26 949	48 933	6 404	191,7	163,7	1 352,5
	März	2 277	77 016	26 887	50 129	7 474	211,8	165,6	1 804,0
	April	2 283	78 074	26 710	51 364	7 281	216,3	165,5	1 936,2
	Mai	2 283	78 473	26 601	51 872	7 985	234,2	165,5	2 287,2
	Juni	2 278	78 378	26 406	51 972	7 620	233,2	175,5	2 233,3
	Juli	2 275	78 399	26 189	52 210	7 931	231,4	163,8	2 330,1
	August	2 273	78 249	26 162	52 087	7 829	235,6	160,7	2 244,9
	September	2 270	77 456	25 966	51 490	7 421	219,0	162,1	2 116,1
Herstellung von Betonerzeugnissen für den Bau und von Kalksandsteinen (26.61)									
1999	D	985	54 670	16 460	38 210	67 102	1 980,9	1 201,9	14 599,3
2000	D	980	54 319	16 429	37 891	65 280	1 971,9	1 211,6	13 522,2
2000	September	982	55 185	16 479	38 706	5 764	161,6	96,5	1 287,9
	Oktober	982	54 652	16 381	38 271	5 623	168,5	98,4	1 222,9
	November	982	53 992	16 366	37 626	5 679	221,4	135,6	1 173,0
	Dezember	979	52 329	16 195	36 134	4 265	150,3	103,3	825,6
2001	Januar	967	49 322	15 961	33 361	4 142	137,0	93,3	556,0
	Februar	966	48 979	16 044	32 935	4 228	126,6	94,0	685,1
	März	963	49 950	16 004	33 946	4 982	141,5	93,7	927,4
	April	962	50 782	15 871	34 911	4 757	145,1	93,4	1 028,8
	Mai	964	51 338	15 842	35 496	5 387	156,7	93,3	1 236,8
	Juni	958	51 295	15 672	35 623	5 168	154,9	97,9	1 215,1
	Juli	956	51 359	15 508	35 851	5 368	156,1	92,8	1 251,4
	August	954	51 280	15 570	35 710	5 316	159,5	91,8	1 215,1
	September	954	50 674	15 426	35 248	5 018	146,6	91,5	1 127,8
Herstellung von Gipszeugnissen für den Bau (26.62)									
1999	D	23	2 171	561	1 610	2 884	94,0	46,5	998,8
2000	D	23	2 200	604	1 596	2 727	92,2	51,6	900,3
2000	September	23	2 246	641	1 605	222	7,2	4,0	73,4
	Oktober	23	2 225	617	1 608	225	8,1	4,0	79,7
	November	23	2 220	619	1 601	233	10,2	6,6	77,1
	Dezember	23	2 200	620	1 580	209	7,2	4,2	56,5
2001	Januar	22	2 116	583	1 533	217	7,1	3,9	72,6
	Februar	22	2 112	577	1 535	219	7,0	4,3	79,1
	März	22	2 081	570	1 511	223	7,1	3,9	83,5
	April	22	2 057	550	1 507	339	7,1	3,9	77,6
	Mai	22	2 022	548	1 474	207	7,4	4,2	67,3
	Juni	22	2 015	548	1 467	207	8,7	5,0	65,4
	Juli	22	2 028	554	1 474	210	7,0	3,9	71,1
	August	22	2 042	550	1 492	204	7,1	3,9	69,2
	September	22	2 011	550	1 461	208	7,2	4,1	68,1

Siehe Fachserie 4, Reihe 4.1.

*) Ergebnisse für Betriebe von Unternehmen des Produzierenden Gewerbes mit im allgemeinen 20 Beschäftigten und mehr sowie Betriebe mit im allgemeinen 20 Beschäftigten und mehr von Unternehmen außerhalb des Produzierenden Gewerbes.
Ab Januar 2001 vorläufige Ergebnisse.

1) Ohne Umsatzsteuer.

Ergänzende Angaben für die Bauwirtschaft
4 Handwerk
4.1 Beschäftigte und Umsatz in Handwerksunternehmen nach ausgewählten Wirtschaftszweigen
Messzahlen

Jahr Vierteljahr	Bau- installation	Darunter		Sonstiges Bauge- gewerbe	Darunter				
		Elektro- installation	Klempnerei, Gas-, Wasser, Heizungs-, u. Lüftungs- installation		Stuckateur- gewerbe, Gipserei u. Verputzerei	Bau- tischlerei	Fußboden-, Fliesen-, Platten- legerei usw.	Maler, u. Lackierer- gewerbe	Glas- gewerbe
Beschäftigte 30.09.1998 = 100									
1996	106,2	103,4	109,3	106,5	107,5	107,9	102,4	105,6	107,1
1997	104,7	102,8	106,9	103,6	104,2	105,0	101,3	103,0	105,4
1998	99,6	99,3	99,9	98,4	98,3	99,5	99,5	97,1	100,4
1999	94,9	96,1	93,6	93,4	93,4	93,4	95,2	93,5	91,3
2000	90,5	93,4	88,0	88,5	88,3	88,3	90,4	88,8	87,5
1997 2. Vj	103,6	101,6	105,7	103,5	104,7	103,9	100,4	103,9	103,4
3. Vj	104,8	103,3	106,6	105,3	106,8	105,1	101,8	106,4	105,1
4. Vj	103,1	101,3	105,1	101,7	102,2	103,3	101,4	100,4	103,3
1998 1. Vj	99,7	99,4	100,0	95,6	95,6	98,5	97,4	92,9	100,1
2. Vj	98,1	97,7	98,2	98,7	98,9	98,7	100,2	97,5	100,6
3. Vj	100,0	100,0	100,0	100,0	100,0	100,0	100,0	100,0	100,0
4. Vj	98,6	99,1	98,0	96,8	95,6	98,0	99,2	95,5	98,1
1999 1. Vj	94,9	96,0	93,8	91,6	90,0	94,2	94,6	89,7	92,2
2. Vj	93,2	94,3	92,1	93,1	93,7	91,8	94,2	94,1	89,3
3. Vj	95,1	96,7	93,5	94,7	95,4	92,6	95,5	96,5	90,2
4. Vj	93,9	95,6	92,1	92,0	93,0	92,0	93,4	92,2	88,7
2000 1. Vj	90,4	93,4	87,9	87,1	86,4	87,9	89,5	86,4	86,8
2. Vj	89,5	92,3	87,1	88,5	88,6	87,6	90,6	89,1	87,1
3. Vj	90,4	93,6	87,7	89,2	88,9	87,8	90,6	90,5	87,7
4. Vj	89,5	93,0	86,5	86,5	85,5	87,4	88,2	86,4	88,1
2001 1. Vj	86,4	90,3	82,7	80,1	77,7	81,4	82,4	79,7	83,7
2. Vj ¹⁾	85,6	90,1	81,7	82,6	81,5	81,4	83,7	84,2	82,7
Umsatz (ohne Umsatzsteuer) VJD 1998 = 100 / 1998 = 100									
1996	104,6	99,7	108,8	108,2	115,2	106,7	103,2	109,9	107,8
1997	103,3	99,9	106,1	106,0	109,4	103,9	103,3	108,1	105,5
1998	100,0	100,0	100,0	100,0	100,0	100,0	100,0	100,0	100,0
1999	98,3	100,1	96,3	98,6	101,8	96,8	97,9	101,7	91,7
2000	98,9	104,0	95,2	94,6	94,9	93,5	94,6	97,7	91,7
1997 2. Vj	98,8	96,7	100,1	105,6	112,4	102,3	103,5	107,2	103,5
3. Vj	105,4	99,6	109,2	113,8	118,4	108,5	108,6	120,3	108,9
4. Vj	128,4	123,6	132,8	126,5	131,5	125,1	122,8	128,7	127,3
1998 1. Vj	88,9	90,3	88,7	85,9	82,4	90,9	87,8	81,8	91,2
2. Vj	87,9	89,1	86,6	90,6	96,7	87,9	88,5	92,6	90,0
3. Vj	100,9	99,5	101,2	104,6	104,3	99,6	104,9	107,8	101,7
4. Vj	122,4	121,1	123,5	118,9	116,6	121,6	118,8	117,8	117,1
1999 1. Vj	75,6	78,4	72,9	73,5	70,2	77,5	77,0	70,4	71,3
2. Vj	92,0	93,6	90,4	94,9	97,7	91,1	94,4	99,3	90,2
3. Vj	101,6	102,8	99,4	105,8	112,8	99,0	102,3	113,8	97,4
4. Vj	124,2	125,4	122,5	120,1	126,4	119,7	117,7	123,4	107,9
2000 1. Vj	80,7	89,2	75,3	74,9	72,9	77,4	76,8	73,9	74,2
2. Vj	93,3	97,7	89,7	92,2	93,7	90,9	93,7	94,4	87,1
3. Vj	100,8	104,3	98,2	99,7	101,1	94,5	99,0	106,1	97,0
4. Vj	120,8	124,7	117,6	111,6	111,7	111,4	109,1	116,2	108,6
2001 1. Vj	79,9	87,9	74,7	70,0	63,9	73,9	70,3	70,2	73,0
2. Vj ¹⁾	93,3	98,9	88,8	86,2	85,4	84,1	85,4	90,4	87,8

1) Vorläufige Ergebnisse.
Siehe Fachserie 4, Reihe 7.1.

Ergänzende Angaben für die Bauwirtschaft

5 Erwerbstätigkeit

5.1 Arbeitslose, offene Stellen *)

Jahr Monat	Arbeitslose ¹⁾					gemeldete Stellen ¹⁾				
	insgesamt	darunter				insgesamt	darunter			
		Bau- berufe 44 - 47	Bauaus- statter 48 - 49	Tischler 50	Maler, Lackierer 51		Bau- berufe 44 - 47	Bauaus- statter 48 - 49	Tischler 50	Maler, Lackierer 51
Früheres Bundesgebiet ²⁾										
1996 D	2 796 243	142 895	29 217	37 479	44 357	270 441	11 926	4 788	3 892	4 002
1997 D	3 020 900	162 263	33 669	42 002	48 588	281 529	10 549	4 739	3 836	4 033
1998 D	2 904 339	148 068	32 515	39 241	47 720	342 188	11 728	5 039	5 019	4 950
1999 D	2 755 527	128 752	30 195	36 448	44 175	386 196	13 709	5 210	5 396	5 461
2000 D	2 529 374	117 932	27 953	33 451	41 205	451 895	11 617	5 136	5 921	5 600
1999 Oktober	2 590 612	99 172	24 462	32 872	35 414	367 928	13 422	5 937	5 750	5 852
November	2 603 658	105 526	25 305	32 682	38 376	356 274	10 964	5 369	5 664	4 958
Dezember	2 690 013	128 635	29 678	35 000	46 692	353 951	9 026	4 512	5 232	4 090
2000 Januar	2 826 858	164 878	34 865	38 022	54 825	387 879	9 917	4 650	5 139	4 089
Februar	2 796 958	164 136	35 181	37 957	55 432	438 645	12 381	5 006	5 491	4 620
März	2 690 674	144 165	32 568	36 250	50 865	466 656	14 076	5 091	5 661	5 020
April	2 585 810	120 909	29 177	34 210	43 469	489 036	13 484	5 395	5 807	5 664
Mai	2 459 078	105 014	26 150	31 676	36 933	496 545	13 176	5 521	6 340	6 380
Juni	2 426 506	100 415	25 318	31 537	35 160	491 191	12 479	5 352	6 583	6 735
Juli	2 466 202	97 912	25 042	32 743	34 370	488 224	12 425	5 388	6 507	6 836
August	2 443 709	96 400	24 588	33 081	34 092	478 405	12 355	5 402	6 480	6 654
September	2 382 513	95 169	23 923	31 648	33 468	461 015	11 462	5 377	6 402	6 380
Oktober	2 342 485	95 939	23 898	30 123	33 790	432 453	10 323	5 267	6 020	5 715
November	2 359 885	103 123	25 043	30 158	36 212	413 385	8 747	4 766	5 477	4 923
Dezember	2 453 615	125 626	29 692	32 832	44 997	404 779	7 704	4 270	4 979	4 273
2001 Januar	2 622 193	167 599	35 996	36 678	53 618	430 721	7 831	4 281	4 756	4 370
Februar	2 622 799	170 831	37 101	37 386	54 673	480 693	10 296	4 507	4 977	4 798
März	2 538 904	154 296	35 239	36 457	50 684	505 611	11 493	4 762	5 266	5 190
April	2 473 523	130 866	32 116	35 026	44 755	505 128	11 013	4 664	5 217	5 234
Mai	2 385 146	114 105	29 195	33 252	39 077	485 151	9 895	4 460	5 102	5 376
Juni	2 380 195	107 414	28 024	33 163	36 553	468 866	9 404	4 489	5 127	5 623
Juli	2 445 167	104 396	27 715	34 920	35 929	452 771	9 507	4 606	5 242	5 769
August	2 446 486	102 876	27 288	35 727	36 251	439 658	9 184	4 810	5 089	5 754
September	2 421 833	102 228	27 176	35 029	36 806	417 243	8 748	4 647	5 080	5 336
Oktober	2 412 697	379 879
Neue Länder und Berlin-Ost ²⁾										
1996 D	1 168 821	80 562	12 204	10 493	12 120	56 838	7 642	1 529	997	1 167
1997 D	1 363 556	108 086	17 191	13 796	16 693	55 581	5 642	1 625	1 077	1 173
1998 D	1 374 948	119 244	21 521	15 297	19 905	79 418	9 115	1 826	1 448	1 327
1999 D	1 343 682	112 940	21 764	15 530	20 812	70 183	7 593	1 782	1 280	1 378
2000 D	1 359 278	128 251	26 069	17 882	25 177	62 062	5 309	1 143	995	1 006
1999 Oktober	1 292 698	91 498	18 686	14 455	18 122	62 825	6 113	1 718	1 182	1 227
November	1 297 054	97 432	19 410	14 633	19 123	55 387	4 194	1 466	1 032	1 007
Dezember	1 357 208	118 861	22 010	15 842	21 778	48 197	3 230	917	766	731
2000 Januar	1 466 562	152 213	26 637	18 441	27 265	50 618	3 117	995	861	748
Februar	1 480 126	159 817	29 068	19 186	29 701	59 018	4 531	1 075	990	846
März	1 450 301	153 605	29 342	19 324	30 000	68 956	6 027	1 027	1 039	932
April	1 400 545	139 825	28 226	18 781	27 946	71 199	7 038	1 210	1 031	1 077
Mai	1 329 231	124 127	25 821	17 410	24 579	70 249	6 715	1 262	1 070	1 142
Juni	1 297 824	117 149	24 955	16 945	23 211	68 578	6 205	1 254	1 077	1 229
Juli	1 337 443	115 341	25 122	17 341	22 567	64 802	5 961	1 259	1 084	1 298
August	1 336 962	113 982	25 056	17 634	22 561	65 166	6 625	1 282	1 139	1 270
September	1 302 277	110 881	24 505	17 668	22 859	64 022	5 799	1 253	1 063	1 123
Oktober	1 268 492	109 192	24 222	17 116	22 826	58 861	4 859	1 187	957	948
November	1 285 329	115 346	24 924	17 372	23 956	54 435	3 875	1 025	879	769
Dezember	1 355 269	136 199	27 881	18 902	27 537	49 508	2 675	848	731	653
2001 Januar	1 471 023	171 479	32 467	21 235	32 640	53 573	2 474	871	786	703
Februar	1 489 839	178 704	33 944	22 344	34 574	63 431	3 506	955	892	791
März	1 460 681	171 126	33 668	22 308	34 295	72 211	5 458	961	1 035	862
April	1 394 380	154 163	32 066	21 347	31 321	75 181	6 229	1 118	1 035	1 005
Mai	1 335 661	137 951	29 739	20 157	27 859	73 896	6 393	1 128	980	1 204
Juni	1 314 168	128 181	28 276	19 305	26 183	72 863	5 760	1 183	1 105	1 245
Juli	1 353 534	124 800	28 079	19 562	25 290	68 774	5 902	1 338	1 130	1 294
August	1 342 302	121 172	27 520	19 637	25 078	68 020	6 113	1 367	1 150	1 309
September	1 321 189	117 297	26 864	19 870	25 313	67 910	6 577	1 369	1 172	1 140
Oktober	1 312 775	62 885

*) Kennziffern der Berufe gem. "Klassifizierung der Berufe" (1975):
 44 = Maurer, Betonbauer; 45 = Zimmerer, Dachdecker, Gerüstbauer;
 46 = Straßen-, Tiefbauer; 47 = Bauhilfsarbeiter; 48 = Bauausstatter;
 49 = Raumausstatter, Polsterer; 50 = Tischler, Modellbauer;
 51 = Maler, Lackierer und verwandte Berufe.

1) Stand jeweils am Monatsende.

2) Abgrenzung zwischen Früherem Bundesgebiet und Neuen Ländern und Berlin-Ost wegen Arbeitsamtneugliederung in Berlin ab Juli 97 nur noch näherungsweise möglich. Wegen der Vergleichbarkeit im Jahresverlauf Zahlen bereits ab Januar 1997 nach neuem Gebietsstand umgerechnet; Vergleich mit Vorperioden eingeschränkt.

Quelle: Bundesanstalt für Arbeit, Nürnberg

Ergänzende Angaben für die Bauwirtschaft
5 Erwerbstätigkeit
5.2 Arbeitslose, offene Stellen nach Ländern*)

Jahr Monat Länder	Arbeitslose ¹⁾					gemeldete Stellen ^{1) 2)}				
	insgesamt	darunter				insgesamt	darunter			
		Bau- berufe 44 - 47	Bauaus- statter 48 - 49	Tischler 50	Maler, Lackierer 51		Bau- berufe 44 - 47	Bauaus- statter 48 - 49	Tischler 50	Maler, Lackierer 51
Juli 2001										
Baden-Württemberg	258 820	7 403	2 845	2 817	2 931	85 492	1 693	966	960	1 073
Bayern	304 296	10 460	3 429	3 641	3 583	91 952	1 830	976	1 022	1 101
Berlin	273 687	17 190	4 263	3 399	6 848	7 086	192	78	102	107
Brandenburg	235 666	23 480	4 969	3 535	4 552	7 323	556	108	125	107
Bremen	40 227	1 379	453	744	696	5 925	83	70	99	77
Hamburg	70 004	2 078	806	779	1 148	11 252	298	53	127	219
Hessen	199 169	6 307	1 790	2 468	2 735	37 571	899	399	321	387
Mecklenburg-Vorpommern .	163 689	16 902	3 524	2 571	3 165	9 293	706	159	170	153
Niedersachsen	347 153	19 777	3 719	6 701	5 697	43 536	1 062	396	707	548
Nordrhein-Westfalen	767 396	32 665	9 053	11 028	11 148	112 643	2 268	1 172	1 430	1 694
Rheinland-Pfalz	133 707	5 979	1 478	2 037	1 763	33 256	683	312	251	301
Saarland	44 819	2 332	580	714	635	6 819	213	88	63	61
Sachsen	392 700	36 117	8 891	5 197	6 748	22 290	1 875	434	342	483
Sachsen-Anhalt	261 655	24 781	4 865	3 576	4 365	13 343	1 443	238	186	211
Schleswig-Holstein	113 270	6 889	1 223	2 084	1 869	15 179	233	94	153	188
Thüringen	192 443	15 457	3 906	3 191	3 336	14 178	1 220	360	269	314
August 2001										
Baden-Württemberg	267 444	7 429	2 921	3 174	3 054	82 488	1 727	968	961	1 072
Bayern	316 898	10 566	3 494	4 304	3 856	86 735	1 726	1 011	959	1 093
Berlin	275 085	17 015	4 224	3 419	6 764	7 096	141	100	94	165
Brandenburg	233 627	22 937	4 767	3 526	4 438	7 410	708	108	102	113
Bremen	40 079	1 336	439	739	664	5 780	71	48	86	73
Hamburg	69 937	2 052	804	772	1 152	10 985	244	64	110	169
Hessen	195 780	6 100	1 735	2 526	2 691	37 727	820	440	321	381
Mecklenburg-Vorpommern .	163 586	16 517	3 464	2 544	3 217	9 398	587	152	208	172
Niedersachsen	339 423	19 324	3 525	6 672	5 771	40 675	1 037	401	567	535
Nordrhein-Westfalen	761 711	32 265	8 870	10 896	11 117	109 252	2 312	1 222	1 425	1 740
Rheinland-Pfalz	131 130	5 772	1 428	1 933	1 739	34 436	644	318	295	316
Saarland	44 025	2 262	564	721	639	6 941	219	102	84	56
Sachsen	392 283	35 207	8 804	5 297	6 778	21 363	1 892	456	356	452
Sachsen-Anhalt	256 074	23 854	4 814	3 550	4 313	13 467	1 526	264	193	209
Schleswig-Holstein	113 014	6 755	1 199	2 116	1 883	15 096	180	125	158	203
Thüringen	188 692	14 657	3 756	3 175	3 253	14 147	1 326	356	271	272
September 2001										
Baden-Württemberg	261 098	7 296	2 881	3 051	3 093	77 809	1 584	943	1 010	986
Bayern	314 156	10 453	3 506	4 228	4 029	82 229	1 624	1 012	920	1 048
Berlin	273 017	16 676	4 135	3 464	6 978	8 346	225	116	109	156
Brandenburg	227 296	22 065	4 702	3 562	4 575	7 265	929	129	113	88
Bremen	39 700	1 299	448	754	672	5 936	87	56	109	89
Hamburg	68 986	2 029	815	777	1 130	10 721	275	63	205	181
Hessen	194 050	6 066	1 724	2 475	2 655	36 289	727	427	340	398
Mecklenburg-Vorpommern .	160 651	16 053	3 474	2 556	3 239	8 782	694	172	183	137
Niedersachsen	334 373	19 126	3 458	6 490	5 831	37 178	980	361	505	444
Nordrhein-Westfalen	759 570	32 505	8 827	10 794	11 292	104 344	2 187	1 164	1 333	1 585
Rheinland-Pfalz	129 485	5 715	1 439	1 850	1 763	31 871	617	318	286	264
Saarland	43 161	2 234	549	702	615	6 979	228	93	83	60
Sachsen	390 058	34 440	8 566	5 395	6 868	21 301	1 890	422	381	415
Sachsen-Anhalt	251 111	23 048	4 673	3 596	4 236	13 659	1 647	230	159	196
Schleswig-Holstein	111 001	6 604	1 233	2 020	1 968	13 470	188	104	174	126
Thüringen	185 309	13 916	3 610	3 185	3 175	14 121	1 290	360	300	236

*) Kennziffern der Berufe gem. "Klassifizierung der Berufe" (1975) :
44 = Maurer, Betonbauer; 45 = Zimmerer, Dachdecker, Gerüstbauer;
46 = Straßen-, Tiefbauer; 47 = Bauhilfsarbeiter; 48 = Bauausstatter;
49 = Raumausstatter, Polsterer; 50 = Tischler, Modellbauer;
51 = Maler, Lackierer und verwandte Berufe.

1) Stand jeweils am Monatsende.
2) Ohne gemeldete Stellen der Zentralstelle für Arbeitsvermittlung.

Quelle: Bundesanstalt für Arbeit, Nürnberg

Ergänzende Angaben für die Bauwirtschaft
5 Erwerbstätigkeit
5.3 Kurzarbeitergeld im Baugewerbe^{k)} nach Ausmaß des Arbeitsausfalls ^{**)}

Jahr Monatsmitte ¹⁾	Betriebe mit Kurzarbeit	Zum Stichtag des Abrechnungszeitraumes hatten Anspruch auf Kurzarbeitergeld ¹⁾				
		Männer und Frauen	davon für einen Arbeitsausfall von ... % der betriebsüblichen Arbeitszeit			
			bis 25	über 25 bis 50	über 50 bis 75	über 75
Früheres Bundesgebiet						
1998 D	1 932	25 216	7 126	9 714	4 864	3 513
1999 D	1 161	11 639	3 426	4 684	2 094	1 434
2000 D	1 402	17 736	4 987	6 431	3 022	3 301
1999 September	549	3 778	1 175	1 620	557	426
Oktober	610	5 107	1 554	2 344	634	575
November	731	6 863	2 225	2 776	1 172	690
Dezember	923	9 583	2 814	4 099	1 506	1 164
2000 Januar	1 372	18 133	4 519	6 765	3 733	3 166
Februar	2 012	26 298	6 709	9 841	5 337	4 411
März	2 217	28 194	8 105	11 032	5 057	4 000
April	1 878	23 510	7 364	9 494	4 233	2 419
Mai	1 471	18 699	6 579	6 318	3 115	2 687
Juni	1 215	15 371	4 993	5 634	2 267	2 477
Juli	957	11 784	3 710	4 111	1 727	2 236
August	821	11 262	2 906	3 318	1 577	3 461
September	951	13 107	3 126	4 330	1 758	3 893
Oktober	1 052	13 397	3 508	4 504	2 038	3 347
November	1 290	15 169	3 723	5 263	2 501	3 682
Dezember	1 588	17 913	4 598	6 566	2 922	3 827
2001 Januar	2 180	27 139	5 357	9 533	5 589	6 660
Februar	2 968	35 698	7 893	12 824	7 498	7 483
März	3 227	37 838	9 665	13 919	7 016	7 238
April	2 705	30 710	9 374	11 167	5 184	4 985
Mai	2 149	23 100	6 749	8 962	3 469	3 920
Mai	2 149	23 100	6 749	8 962	3 469	3 920
Juni	1 806	17 878	5 091	6 567	2 659	3 561
Juli	1 461	13 530	3 845	5 239	1 897	2 549
August	1 194	10 614	3 212	3 870	1 462	2 070
September	1 345	16 298	4 836	5 797	2 614	3 051
Neue Länder und Berlin-Ost						
1998 1998 D	925	12 275	3 513	3 954	2 189	2 619
1999 1999 D	621	6 349	1 638	2 136	1 267	1 308
2000 2000 D	836	9 344	2 288	3 130	1 880	2 046
1999 September	366	3 464	926	1 124	689	725
Oktober	331	3 033	816	1 100	587	530
November	371	3 510	986	1 167	648	709
Dezember	450	4 284	934	1 673	847	830
2000 Januar	693	7 882	1 975	2 623	1 613	1 671
Februar	1 062	12 818	3 036	4 528	2 532	2 722
März	1 323	15 889	3 478	5 867	3 466	3 078
April	1 249	15 105	4 104	4 814	3 031	3 156
Mai	1 074	12 354	3 328	4 155	2 382	2 489
Juni	893	10 563	2 780	3 152	2 228	2 403
Juli	765	8 255	2 089	2 672	1 539	1 955
August	691	6 890	1 687	2 131	1 416	1 656
September	614	6 361	1 461	2 108	1 358	1 434
Oktober	544	5 445	1 154	1 842	1 096	1 353
November	555	5 369	1 279	1 802	1 035	1 253
Dezember	564	5 200	1 088	1 870	860	1 382
2001 Januar	1 815	7 636	1 449	2 623	1 589	1 975
Februar	1 074	11 909	2 789	3 715	2 552	2 853
März	1 261	13 403	3 311	4 105	2 898	3 089
April	1 137	11 966	3 355	3 843	2 074	2 694
Mai	949	10 146	3 049	3 216	1 800	2 081
Mai	949	10 146	3 049	3 216	1 800	2 081
Juni	818	8 448	2 439	2 796	1 316	1 897
Juli	672	6 087	1 650	1 795	1 054	1 588
August	589	5 397	1 589	1 746	808	1 254
September	517	4 710	1 343	1 556	612	1 199

*) Die Grundlage für die wirtschaftsfachliche Gliederung ist ab Jan. 1998 die "Klassifikation der Wirtschaftszweige (WZ 93/BA) für die Statistik der Bundesanstalt für Arbeit".

**) Die Statistik erfasst die Betriebe bzw. Betriebsteile, für die dem Arbeitsamt Kurzarbeit angezeigt wurde.

1) Stichtag jeweils 15. des Monats.

Quelle: Bundesanstalt für Arbeit, Nürnberg

Ergänzende Angaben für die Bauwirtschaft
5 Erwerbstätigkeit
5.4 Kurzarbeit im Baugewerbe nach Landesarbeitsbezirken ¹⁾
Früheres Bundesgebiet

Jahr Stichtag ¹⁾	Schleswig- Holstein Hamburg	Nieder- sachsen Bremen	Nordrhein- Westfalen	Hessen	Rheinland- Pfalz Saarland	Baden- Württemberg	Bayern	Berlin	Früheres Bundesgebiet
Betriebe mit Kurzarbeitern ²⁾									
1998 D	189	349	453	199	149	430	232	111	2 062
1999 D	122	214	309	118	108	264	148	79	1 331
2000 D	163	308	355	110	100	192	124	91	1 402
1999 September	54	83	143	45	50	79	73	38	549
Oktober	63	104	174	49	45	89	65	34	610
November	73	134	224	57	51	104	67	35	731
Dezember	104	167	254	78	76	132	85	44	923
2000 Januar	141	266	367	132	111	191	121	77	1 372
Februar	199	382	503	194	168	304	190	125	2 012
März	247	426	556	197	174	334	203	146	2 217
April	232	381	451	152	144	264	182	130	1 878
Mai	177	291	392	105	107	204	126	125	1 471
Juni	143	254	324	81	80	162	107	104	1 215
Juli	127	224	217	58	56	128	103	83	957
August	110	208	199	59	54	87	67	69	821
September	108	234	245	67	69	102	91	61	951
Oktober	122	269	268	70	63	131	94	60	1 052
November	152	350	324	89	79	169	102	50	1 290
Dezember	193	412	410	114	93	226	103	63	1 588
2001 Januar	241	537	573	163	134	336	154	77	2 180
Februar	312	679	732	213	193	562	221	104	2 968
März	325	698	817	225	221	602	262	130	3 227
April	295	562	697	163	205	520	198	109	2 705
Mai	221	455	576	124	156	401	166	87	2 149
Juni	181	400	487	97	123	328	135	84	1 806
Juli	166	263	379	81	93	289	144	70	1 461
August	132	217	326	76	88	177	132	70	1 194
September	117	240	391	96	87	238	134	58	1 345
Kurzarbeiter									
1998 D	2 706	5 801	5 469	2 544	1 807	4 048	2 775	2 331	26 606
1999 D	1 517	2 756	3 296	1 274	1 001	1 666	1 399	1 229	13 688
2000 D	2 175	4 351	3 958	2 221	923	1 655	1 469	1 797	17 736
1999 September	364	894	1 012	209	293	345	434	629	3 778
Oktober	583	1 025	1 618	347	295	529	394	637	5 107
November	855	1 558	2 239	495	324	543	520	608	6 863
Dezember	1 505	1 831	2 786	706	637	753	893	662	9 583
2000 Januar	2 488	4 035	4 696	1 794	1 052	1 691	1 546	1 390	18 133
Februar	2 939	6 153	6 376	2 511	1 500	2 792	2 548	2 517	26 298
März	3 535	6 925	6 599	2 515	1 677	2 909	2 490	2 763	28 194
April	3 169	5 828	5 182	1 843	1 489	2 292	2 198	2 414	23 510
Mai	2 008	4 257	4 386	2 251	1 023	1 687	1 608	2 596	18 699
Juni	1 883	3 775	3 301	1 848	764	1 258	1 219	2 254	15 371
Juli	1 401	2 671	2 424	1 503	561	905	1 276	1 988	11 784
August	1 194	2 539	2 104	2 711	493	805	749	1 506	11 262
September	1 707	3 197	2 669	2 535	554	1 049	848	1 342	13 107
Oktober	1 735	3 552	2 644	2 169	505	1 253	957	1 030	13 397
November	1 875	4 394	3 212	2 333	614	1 413	1 002	816	15 169
Dezember	2 171	4 887	3 901	2 633	847	1 802	1 190	951	17 913
2001 Januar	2 996	7 384	5 958	3 580	1 512	2 904	2 215	1 104	27 139
Februar	3 690	9 674	7 366	4 148	2 025	5 193	2 833	1 568	35 698
März	3 548	9 426	8 569	3 944	2 296	5 406	3 519	2 087	37 838
April	3 162	7 314	7 153	3 264	2 138	4 337	2 232	1 795	30 710
Mai	2 305	5 698	5 952	2 402	1 476	2 818	1 694	1 428	23 100
Juni	1 719	4 490	4 668	1 869	937	2 027	1 427	1 359	17 878
Juli	1 395	3 036	3 418	1 526	605	1 795	1 224	938	13 530
August	1 169	2 552	2 541	1 190	509	1 096	877	1 063	10 614
September	1 127	2 386	3 297	1 379	586	1 341	941	804	11 588

*) Die Grundlage für die wirtschaftsfachliche Gliederung ist ab Jan. 1998 die "Klassifikation der Wirtschaftszweige (WZ 93/BA) für die Statistik der Bundesanstalt für Arbeit".

1) Stichtag jeweils 15. des Monats.

2) Die Statistik erfasst die Betriebe bzw. Betriebsteile, für die dem Arbeitsamt Kurzarbeit angezeigt wurde.

Quelle: Bundesanstalt für Arbeit, Nürnberg

Statistisches Bundesamt, Ausgewählte Zahlen Bau, 09/2001

Ergänzende Angaben für die Bauwirtschaft
5 Erwerbstätigkeit
5.5 Kurzarbeit im Baugewerbe nach Landesarbeitsamtsbezirken ^{*)}
Neue Länder und Berlin-Ost

Jahr Stichtag ¹⁾	Mecklenburg- Vorpommern	Sachsen-Anhalt Thüringen	Sachsen	Berlin Brandenburg	Neue Länder und Berlin-Ost
Betriebe mit Kurzarbeitern ²⁾					
1998 D	99	298	316	325	977
1999 D	65	214	222	239	693
2000 D	57	281	285	263	836
1999 September	32	122	98	136	366
Oktober	27	110	101	114	331
November	30	116	123	123	371
Dezember	40	136	153	148	450
2000 Januar	53	225	238	220	693
Februar	74	334	380	346	1 062
März	95	434	468	406	1 323
April	85	413	427	396	1 249
Mai	64	370	358	351	1 074
Juni	64	314	284	295	893
Juli	59	265	248	237	765
August	52	235	234	207	691
September	30	213	219	187	614
Oktober	33	183	192	171	544
November	36	191	189	164	555
Dezember	42	199	186	174	564
2000 Januar	50	256	228	228	720
Februar	87	348	365	330	1 074
März	102	425	445	366	1 261
April	105	377	396	324	1 137
Mai	85	339	324	251	949
Juni	76	295	282	220	818
Juli	68	259	210	181	672
August	52	205	203	175	589
September	51	187	173	146	517
Kurzarbeiter					
1998 D	1 499	4 003	3 556	5 230	12 832
1999 D	727	2 175	2 024	3 076	7 223
2000 D	834	2 666	2 999	3 830	9 344
1999 September	257	1 025	642	1 767	3 464
Oktober	271	848	739	1 491	3 033
November	349	1 043	1 042	1 405	3 510
Dezember	525	1 211	1 251	1 769	4 284
2000 Januar	1 062	2 153	2 551	2 947	7 882
Februar	1 356	3 396	4 401	5 144	12 818
März	1 520	4 181	5 542	6 190	15 889
April	1 286	4 224	5 016	6 088	15 105
Mai	1 067	3 646	3 884	5 236	12 354
Juni	898	3 417	3 172	4 399	10 563
Juli	679	2 517	2 501	3 601	8 255
August	540	2 142	1 983	2 892	6 890
September	408	1 909	1 870	2 722	6 361
Oktober	350	1 415	1 743	2 519	5 445
November	372	1 458	1 786	2 079	5 369
Dezember	467	1 538	1 537	2 140	5 200
2001 Januar	834	2 241	2 310	2 841	7 636
Februar	1 292	3 628	3 515	4 243	11 909
März	1 388	4 405	4 133	4 607	13 403
April	1 519	4 058	3 490	4 009	11 966
Mai	1 262	3 554	2 811	3 274	10 146
Juni	1 013	3 036	2 247	2 893	8 448
Juli	887	2 361	1 372	1 998	6 087
August	609	1 922	1 506	2 040	5 397
September	591	1 843	1 349	1 458	4 710

*) Die Grundlage für die wirtschaftsfachliche Gliederung ist ab Jan. 1998 die "Klassifikation der Wirtschaftszweige (WZ 93/BA) für die Statistik der Bundesanstalt für Arbeit".

1) Stichtag jeweils 15. des Monats.

2) Die Statistik erfasst die Betriebe bzw. Betriebsstelle, für die dem Arbeitsamt Kurzarbeit angezeigt wurde.

Quelle: Bundesanstalt für Arbeit, Nürnberg

Ergänzende Angaben für die Bauwirtschaft
6 Preise
6.1 Ausgewählte Preisindizes für Bauwerke (Neubau *)
Deutschland
6.1.1 Wohn- und Nichtwohngebäude
1995 = 100

Jahr Monat	Bauleistungen für Wohngebäude nach Leistungsgruppen								
	Bauleistungen am Bauwerk	Rohbauarbeiten							
		insgesamt	Erdarbeiten	Mauerarbeiten	Beton- und Stahlbetonarbeiten	Zimmer- und Holzbauarbeiten	Abdichtungsarbeiten	Dachdeckungs- und Dachabdichtungsarbeiten	Klempnerarbeiten
1999 D	98,4	95,5	92,0	95,6	94,6	95,6	99,4	99,5	101,1
2000 D	98,7	95,3	92,8	95,1	94,2	94,7	100,3	99,7	101,5
1999 August	98,4	95,6	92,0	95,6	94,7	95,7	99,3	99,6	101,1
November	98,4	95,6	92,1	95,6	94,8	95,4	99,2	99,6	101,2
2000 Februar	98,5	95,5	92,6	95,5	94,6	94,8	99,5	99,3	101,3
Mai	98,7	95,5	92,8	95,4	94,5	94,8	100,2	99,6	101,3
August	98,7	95,2	92,9	95,0	94,1	94,7	100,7	100,0	101,6
November	98,7	94,9	93,0	94,6	93,7	94,5	100,8	100,0	101,7
2001 Februar	98,6	94,5	92,8	93,9	93,3	93,9	101,1	100,2	101,6
Mai	98,6	94,3	93,0	93,6	92,9	93,4	100,9	100,0	101,7
August	98,5	94,1	92,9	96,3	92,6	93,0	100,7	99,8	101,8

Jahr Monat	Bauleistungen für Wohngebäude nach Leistungsgruppen								
	Rohbauarbeiten	Ausbauarbeiten							
	Gerüstarbeiten	insgesamt	Naturwerksteinarbeiten	Betonwerksteinarbeiten	Putz- und Stuckarbeiten	Fliesen- und Plattenarbeiten	Estncharbeiten	Tischlerarbeiten	Metallbauarbeiten
1999 D	93,4	101,1	101,5	102,0	95,4	95,6	97,2	103,0	104,2
2000 D	93,0	102,0	102,5	103,2	95,1	94,7	98,0	104,1	106,4
1999 August	93,6	101,1	101,7	102,1	95,3	95,6	97,0	102,9	104,2
November	93,4	101,2	101,8	102,2	95,5	95,3	96,9	103,1	104,7
2000 Februar	92,9	101,5	102,0	102,8	95,3	94,7	97,0	103,6	105,3
Mai	93,0	101,8	102,4	103,2	95,2	94,9	97,8	104,0	106,1
August	93,3	102,1	102,6	103,2	94,9	94,8	98,5	104,3	106,6
November	92,8	102,4	102,8	103,4	94,8	94,5	98,6	104,5	107,6
2001 Februar	92,3	102,7	103,0	103,3	94,4	93,4	98,7	104,8	108,4
Mai	92,5	102,9	103,3	103,7	94,2	92,8	98,5	104,8	108,9
August	92,6	102,9	103,2	103,5	93,9	92,7	98,3	104,6	109,1

Jahr Monat	Bauleistungen für Wohngebäude nach Leistungsgruppen							Bauleistungen am Bauwerk	
	Ausbauarbeiten				Heiz- und zentrale Wassererwärmungsanlagen	Gas-, Wasser-, Abwasserinstallationen in Gebäuden	Nieder- und Mittelspannungsanlagen	Bürogebäude	gewerbliche Betriebsgebäude
	Verglasungsarbeiten	Maler- und Lackiererarbeiten	Bodenbelagarbeiten	Tapezierarbeiten					
1999 D	105,2	100,5	103,7	103,6	104,1	104,4	105,2	99,4	99,6
2000 D	108,2	100,4	104,2	103,6	105,5	104,5	106,9	100,1	100,3
1999 August	105,2	100,7	103,6	103,6	104,2	103,5	105,3	99,4	99,6
November	105,7	100,4	103,7	103,6	104,3	103,6	105,6	99,6	99,8
2000 Februar	106,7	100,2	104,1	103,0	104,7	104,0	106,3	99,8	100,0
Mai	107,8	100,4	104,0	103,5	105,1	104,3	106,6	100,1	100,2
August	108,5	100,6	104,2	103,7	105,6	104,7	107,1	100,2	100,3
November	109,8	100,5	104,3	104,0	106,4	105,1	107,4	100,4	100,5
2001 Februar	111,1	99,8	105,0	104,3	107,6	106,4	108,5	100,5	100,7
Mai	111,9	99,9	105,3	104,5	108,4	107,0	108,9	100,5	100,6
August	112,8	100,1	105,3	104,9	108,7	107,5	109,2	100,5	100,6

6.1.2 Sonstige Bauwerke
1995 = 100

Jahr Monat	Bauleistungen am Bauwerk			
	Straßenbau	Brücken im Straßenbau	Ortskanäle	Klaranlagen
1999 D	95,5	96,6	95,2	99,3
2000 D	97,8	97,1	95,3	100,0
1999 August	95,5	96,7	95,2	99,4
November	96,0	96,8	95,3	99,4
2000 Februar	96,8	96,9	95,3	99,7
Mai	97,4	97,1	95,3	100,0
August	98,1	97,1	95,3	100,1
November	98,7	97,1	95,3	100,3
2001 Februar	98,7	97,0	95,1	100,5
Mai	98,6	96,8	95,0	100,7
August	98,5	96,8	94,8	100,8

Siehe Fachsene 17, Reihe 4.

*) Einschl. Umsatzsteuer.

Ergänzende Angaben für die Bauwirtschaft

6 Preise

6.2 Kaufwerte für Bauland ¹⁾

Jahr ²⁾ Vierteljahr	Bauland insgesamt				Baureifes Land			
	Kauffälle	veräußerte Fläche	Kaufsumme	Kaufwert	Kauffälle	veräußerte Fläche	Kaufsumme	Kaufwert
	Anzahl	1 000 m ²	1 000 DM	DM / m ²	Anzahl	1 000 m ²	1 000 DM	DM / m ²
Deutschland								
1996	122 271	198 778	16 145 249	81,22	98 921	104 092	12 492 819	120,02
1997	108 202	154 946	13 476 037	86,97	89 376	84 958	10 750 929	126,54
1998	119 345	171 247	16 159 830	94,37	100 128	93 843	12 791 851	136,31
1999	124 260	165 990	16 102 165	97,01	105 388	94 227	13 020 246	138,18
2000	94 331	135 296	13 705 903	101,30	78 421	71 816	10 704 940	149,06
1998 1. Vj	21 835	30 190	2 793 454	92,53	18 569	17 705	2 264 615	127,91
2. Vj	26 402	35 033	3 181 649	90,82	22 529	20 610	2 580 681	125,21
3. Vj	26 585	35 992	3 509 861	97,52	22 569	21 148	2 866 975	135,57
4. Vj	25 764	40 895	3 762 930	92,01	21 337	20 823	2 855 602	137,14
1999 1. Vj	22 166	29 454	2 642 259	89,71	19 110	17 082	2 177 565	127,48
2. Vj	27 618	35 800	3 473 159	97,02	23 408	20 401	2 821 693	138,31
3. Vj	27 093	34 634	3 413 322	98,55	23 124	20 156	2 825 935	140,20
4. Vj	24 199	33 514	3 312 610	98,84	20 346	18 302	2 631 877	143,81
2000 1. Vj	18 373	26 402	2 408 747	91,24	15 612	14 362	1 868 445	130,10
2. Vj	20 133	26 979	2 567 505	95,17	17 006	15 413	2 068 617	134,21
3. Vj	20 937	30 145	2 931 157	97,24	17 644	16 522	2 348 390	142,13
4. Vj	21 781	33 069	3 443 329	104,13	17 804	16 313	2 674 898	163,97
2001 1. Vj	16 231	23 787	2 106 107	88,54	13 972	12 108	1 667 993	137,76
Früheres Bundesgebiet								
1996	82 817	110 716	11 580 837	104,60	69 426	64 018	9 301 953	145,30
1997	75 100	95 117	10 261 582	107,88	63 471	54 808	8 325 759	151,91
1998	85 027	116 301	12 842 451	110,42	72 792	64 659	10 197 458	157,71
1999	89 030	111 130	12 968 283	116,70	76 757	66 214	10 572 982	159,68
2000	66 237	88 196	10 873 165	123,28	56 001	48 880	8 544 038	174,80
1998 1. Vj	15 486	20 652	2 096 891	101,54	13 512	12 812	1 691 644	132,04
2. Vj	18 819	23 813	2 501 273	105,04	16 324	14 198	2 037 392	143,50
3. Vj	19 203	24 192	2 812 442	116,25	16 565	14 764	2 349 477	159,13
4. Vj	18 362	28 171	3 030 082	107,56	15 338	13 830	2 273 789	164,41
1999 1. Vj	15 561	19 184	2 103 257	109,64	13 597	12 047	1 765 168	146,53
2. Vj	19 581	23 290	2 731 451	117,28	16 702	13 868	2 240 600	161,57
3. Vj	19 990	24 275	2 763 026	113,82	17 145	14 214	2 285 718	160,81
4. Vj	16 591	21 553	2 584 346	119,91	14 122	11 965	2 054 181	171,68
2000 1. Vj	12 833	17 045	1 907 611	111,91	11 044	9 655	1 479 050	153,20
2. Vj	13 987	17 777	2 007 043	112,90	11 920	10 371	1 636 244	157,77
3. Vj	15 123	20 264	2 311 551	114,07	12 988	11 663	1 865 395	159,95
4. Vj	15 467	20 979	2 664 213	126,99	12 806	11 104	2 092 594	188,46
2001 1. Vj	11 739	14 283	1 701 864	119,15	10 246	8 514	1 351 467	158,74
Neue Länder und Berlin-Ost								
1996	39 454	88 062	4 564 412	51,83	29 495	40 074	3 190 866	79,62
1997	33 102	59 829	3 214 454	53,73	25 905	30 151	2 425 170	80,43
1998	34 318	54 946	3 317 380	60,37	27 336	29 184	2 594 393	88,90
1999	35 230	54 860	3 133 882	57,12	28 631	28 013	2 447 264	87,36
2000	28 094	47 100	2 832 738	60,14	22 420	22 936	2 160 902	94,21
1998 1. Vj	6 349	9 539	696 563	73,03	5 057	4 893	572 971	117,10
2. Vj	7 583	11 219	680 375	60,64	6 205	6 412	543 289	84,72
3. Vj	7 382	11 800	697 419	59,10	6 004	6 383	517 499	81,07
4. Vj	7 402	12 724	732 848	57,60	5 999	6 993	581 813	83,20
1999 1. Vj	6 605	10 270	539 002	52,49	5 513	5 035	412 398	81,90
2. Vj	8 037	12 509	741 709	59,29	6 706	6 533	581 094	88,95
3. Vj	7 103	10 360	650 296	62,77	5 979	5 943	540 217	90,91
4. Vj	7 608	11 960	728 264	60,89	6 224	6 337	577 696	91,17
2000 1. Vj	5 540	9 356	501 135	53,56	4 568	4 707	389 394	82,73
2. Vj	6 146	9 202	560 462	60,90	5 086	5 042	432 372	85,76
3. Vj	5 724	9 881	619 606	62,71	4 656	4 860	482 995	99,39
4. Vj	6 314	12 090	779 116	64,44	4 998	5 210	582 304	111,77
2001 1. Vj	4 492	9 504	404 243	42,53	3 726	3 595	316 527	88,06

1) Ausführliche Angaben siehe Fachserie 17, Reihe 5.

2) Die Jahresangaben können wegen der in ihnen enthaltenen Nachmeldungen größer als die Summe aus den Kauffällen der vier Quartale sein.

Ergänzende Angaben für die Bauwirtschaft

6 Preise

6.3 Index der Erzeugerpreise ausgewählter gewerblicher Produkte *)

1995 = 100

Deutschland

Jahr — Monat	Gewerbliche Produkte insgesamt	Bau- und Baustoff- maschinen	Steine und Erden, sonstige Bergbauerzeugnisse			Glas, Keramik, bearbeitete Steine und Erden			
			insgesamt	Natursteine	Kies und Sand, gebrochene Natursteine	insgesamt	keramische Wand-, Boden- fliesen und -platten	Ziegel u.a. Baukeramik	Gipszeug- nisse für den Bau
1998 D	99,5	101,9	97,7	100,7	97,9	98,2	96,8	93,0	90,7
1999 D	98,5	103,1	97,3	101,1	97,7	97,9	96,8	93,1	88,3
2000 D	101,8	103,8	98,7	102,8	99,3	97,8	93,6	92,7	91,7
1999 September	98,9	103,1	97,1	101,1	97,5	98,0	96,5	93,5	90,3
Oktober	99,1	103,1	97,5	101,5	97,9	97,8	96,8	93,7	89,4
November	99,2	103,3	97,6	101,5	98,1	97,8	96,8	93,6	89,1
Dezember	99,4	103,3	97,7	102,0	98,1	97,7	96,8	93,3	89,8
2000 Januar	99,8	103,6	98,0	102,3	98,5	97,8	94,3	94,0	91,4
Februar	100,0	103,6	98,2	102,0	98,7	97,8	93,9	93,9	92,4
März	100,0	103,6	97,8	102,1	98,3	97,8	93,5	94,1	92,4
April	100,4	103,7	98,7	103,0	99,3	97,7	93,5	93,4	92,2
Mai	101,0	103,9	98,9	102,9	99,5	98,0	93,7	93,5	92,2
Juni	101,3	103,9	98,6	102,7	99,2	98,0	93,8	93,3	91,7
Juli	102,0	104,0	98,9	103,1	99,5	97,8	93,7	93,0	91,0
August	102,3	104,0	99,4	103,2	100,1	97,7	93,7	92,7	91,7
September	103,2	104,0	99,0	103,2	99,6	98,0	93,5	92,0	91,7
Oktober	103,7	103,9	99,2	103,2	99,9	97,7	93,4	91,4	91,7
November	103,9	103,9	99,1	103,2	99,8	97,5	92,8	90,9	91,2
Dezember	103,6	103,9	98,8	103,2	99,3	97,3	93,6	90,3	91,0
2001 Januar	104,4	104,5	99,5	104,7	100,1	97,9	94,5	90,6	89,3
Februar	104,7	104,6	99,6	104,6	100,2	98,0	94,3	90,8	88,5
März	104,9	104,7	99,3	104,6	99,9	97,9	94,9	90,9	90,9
April	105,4	104,6	99,4	104,7	99,9	98,1	95,1	90,8	90,8
Mai	105,6	104,6	99,5	104,9	100,0	98,1	95,1	90,5	90,8
Juni	105,7	104,7	99,4	104,6	99,9	98,3	95,0	90,3	87,3
Juli	105,2	105,1	99,8	106,4	100,2	98,0	93,4	90,3	85,3
August	105,1	105,1	99,5	107,2	99,7	98,3	93,4	90,2	84,7
September	105,2	105,2	99,5	107,2	99,8	98,1	93,8	90,6	83,9

Jahr — Monat	Glas, Keramik, bearbeitete Steine und Erden			Mineralerzeugnisse		Nadel- schnittholz (Bauholz)	Stahl- und Leichtmetall- baukon- struktionen	Beton- stahl	Lastkraft- wagen mit Selbstzün- dung
	vorgefertigte Bauelemente aus Zement, Beton oder Kunststein	vorgefertigte Gebäude aus Zement oder Betonfertig- teilen	Frischbeton (Transport- beton)	Diesel- kraftstoff	Bitumen aus Erdöl				
1998 D	92,9	99,8	99,7	100,0	91,9	97,2	102,2	95,9	104,7
1999 D	93,4	98,1	99,9	110,7	112,1	96,5	103,1	96,3	106,3
2000 D	93,7	98,7	98,9	143,9	177,2	94,9	104,2	97,6	107,2
1999 September	93,1	97,5	100,1	118,1	135,3	96,6	103,0	108,0	106,7
Oktober	93,1	97,6	99,7	118,3	144,2	96,6	103,3	103,3	106,9
November	93,6	98,0	99,6	122,9	144,0	96,5	103,5	98,5	106,9
Dezember	93,5	98,0	99,9	130,0	146,5	96,5	103,5	94,4	106,9
2000 Januar	93,9	98,0	99,7	133,9	164,7	96,5	103,7	95,7	106,9
Februar	93,1	98,0	99,8	137,8	164,7	96,2	104,1	98,8	106,9
März	93,7	99,1	99,2	137,6	164,1	96,0	104,0	102,5	106,9
April	93,8	99,1	98,7	131,8	164,1	95,6	104,0	101,9	106,9
Mai	94,2	99,1	99,5	134,3	164,1	95,4	104,2	99,8	106,9
Juni	94,1	98,8	99,5	138,4	164,1	95,3	104,2	97,1	106,9
Juli	94,2	98,6	99,0	138,9	184,0	95,1	104,1	95,1	106,9
August	93,8	98,8	98,7	143,3	187,8	94,7	104,2	95,1	106,9
September	94,2	98,8	98,7	162,2	186,8	94,4	104,3	95,1	107,5
Oktober	93,4	98,8	99,0	159,9	193,8	93,8	104,5	96,4	107,8
November	93,2	98,9	97,9	159,8	194,2	93,4	104,4	96,8	107,8
Dezember	93,3	98,9	97,5	148,9	194,2	92,9	104,5	96,8	107,8
2001 Januar	93,7	98,9	97,9	144,7	194,2	92,5	104,5	96,8	108,1
Februar	92,8	99,0	98,5	146,9	187,6	92,1	104,5	97,0	108,1
März	92,8	98,2	97,6	144,9	187,6	92,0	104,4	98,4	108,3
April	92,6	98,5	98,3	148,9	179,7	91,7	104,4	101,9	108,3
Mai	92,7	98,4	97,2	147,8	178,4	91,7	104,5	100,9	108,3
Juni	92,3	99,0	97,5	150,5	179,7	91,5	104,5	102,1	108,3
Juli	92,1	98,9	97,4	146,7	178,7	91,4	104,4	102,7	108,5
August	92,1	99,7	97,8	145,8	175,3	91,3	104,5	103,4	108,5
September	92,2	98,6	97,4	151,3	175,8	91,2	104,2	103,2	108,9

*) Ohne Umsatzsteuer.

Siehe Fachserie 17, Reihe 2.

Ergänzende Angaben für die Bauwirtschaft

6 Preise

6.4 Preisindex für die Lebenshaltung

Alle privaten Haushalte

1995 = 100

Deutschland

Jahr Monat	Lebenshaltung insgesamt	Wohnungsmieten			
		insgesamt	Altbauwohnungen bis zum 20.06.1948	Neubauwohnungen ab dem 20.06.1948	
1996 D	101,4	103,4	104,1	102,9	
1997 D	103,3	106,3	107,5	105,3	
1998 D	104,3	108,0	109,0	106,5	
1999 D	104,9	109,2	110,7	107,3	
2000 D	106,9	110,6	112,6	108,4	
1996	September	101,6	103,8	104,5	103,4
	Oktober	101,6	104,1	105,1	103,5
	November	101,5	104,3	105,3	103,7
	Dezember	101,9	104,5	105,6	103,9
1997	Januar	102,6	105,3	106,4	104,5
	Februar	102,9	105,7	106,9	104,7
	März	102,8	105,9	107,0	104,9
	April	102,6	106,0	107,2	105,0
	Mai	103,0	106,3	107,5	105,2
	Juni	103,1	106,3	107,6	105,3
	Juli	103,9	106,5	107,6	105,5
	August	104,0	106,6	107,7	105,6
	September	103,8	106,6	107,8	105,6
	Oktober	103,7	106,7	108,0	105,6
	November	103,7	106,8	108,1	105,8
	Dezember	103,9	106,9	108,3	105,9
1998	Januar	103,9	107,3	108,4	106,0
	Februar	104,1	107,5	108,4	106,2
	März	104,0	107,6	108,6	106,2
	April	104,1	107,8	108,8	106,3
	Mai	104,4	107,9	108,9	106,4
	Juni	104,5	108,0	108,9	106,5
	Juli	104,8	108,1	109,0	106,5
	August	104,6	108,1	109,1	106,5
	September	104,4	108,3	109,3	106,6
	Oktober	104,2	108,3	109,4	106,7
	November	104,2	108,3	109,5	106,7
	Dezember	104,3	108,4	109,6	106,8
1999	Januar	104,1	108,7	109,8	106,9
	Februar	104,3	108,8	110,1	107,0
	März	104,4	108,9	110,2	107,0
	April	104,8	109,0	110,3	107,1
	Mai	104,8	109,1	110,4	107,2
	Juni	104,9	109,1	110,6	107,3
	Juli	105,4	109,3	110,8	107,4
	August	105,3	109,3	110,9	107,4
	September	105,1	109,4	111,0	107,5
	Oktober	105,0	109,5	111,3	107,6
	November	105,2	109,7	111,5	107,8
	Dezember	105,5	109,7	111,5	107,8
2000	Januar	105,8	110,0	111,6	107,9
	Februar	106,2	110,2	112,0	108,0
	März	106,4	110,3	112,2	108,1
	April	106,4	110,4	112,4	108,2
	Mai	106,3	110,5	112,5	108,3
	Juni	106,9	110,6	112,7	108,4
	Juli	107,4	110,7	112,8	108,5
	August	107,2	110,8	112,8	108,6
	September	107,7	110,9	112,9	108,6
	Oktober	107,5	111,0	113,1	108,7
	November	107,7	111,0	113,2	108,8
	Dezember	107,8	111,1	113,5	108,7
2001	Januar	108,3	111,4	113,5	108,9
	Februar	109,0	111,5	113,6	109,1
	März	109,1	111,6	113,9	109,1
	April	109,5	111,7	114,0	109,2
	Mai	110,0	111,8	114,3	109,3
	Juni	110,2	111,9	114,5	109,4
	Juli	110,2	112,0	114,6	109,5
	August	110,0	112,1	114,8	109,6
	September	110,0	112,2	114,9	109,7

Siehe Fachserie 17, Reihe 7

Statistisches Bundesamt, Ausgewählte Zahlen Bau, 09/2001

Ergänzende Angaben für die Bauwirtschaft
7 Löhne

7.1 Durchschnittliche Arbeitszeiten und -verdienste der Arbeiter in ausgewählten Gewerbegruppen *)

Jahr Monat Leistungsgruppe ¹⁾ Land	Bezahlte Wochenstunden			Bruttostundenverdienste			Bruttomonatsverdienste		
	Produzierendes Gewerbe	darunter		Produzierendes Gewerbe	darunter		Produzierendes Gewerbe	darunter	
		Verarbeitendes Gewerbe	Hoch- u. Tiefbau		Verarbeitendes Gewerbe	Hoch- u. Tiefbau		Verarbeitendes Gewerbe	Hoch- u. Tiefbau
Std.	DM								
Früheres Bundesgebiet									
1998 D	37,8	37,5	39,0	27,30	26,19	4 488	4 468	4 468	
1999 D	37,7	37,4	39,7	27,99	28,15	4 597	4 572	4 611	
2000 D	37,9	37,6	39,0	28,63	28,82	4 711	4 707	4 614	
1999 April	37,6	37,2	40,0	27,93	28,07	4 567	4 540	4 586	
Juli	37,8	37,3	40,8	27,98	28,14	4 597	4 563	4 704	
Oktober	38,0	37,5	40,3	28,14	28,34	4 646	4 621	4 668	
2000 Januar	37,3	37,3	36,1	28,23	27,12	4 576	4 600	4 257	
April	37,9	37,5	39,2	28,51	28,67	4 690	4 677	4 643	
Juli	38,0	37,6	39,8	28,74	28,96	4 749	4 736	4 721	
Oktober	38,0	37,7	39,3	28,79	29,00	4 751	4 748	4 656	
2001 Januar	37,3	37,5	35,1	28,79	28,88	4 669	4 711	4 218	
April	37,9	37,6	39,2	29,05	29,21	4 780	4 766	4 704	
davon (April 2001):									
Leistungsgruppe 1	37,7	37,2	39,2	32,28	33,04	5 291	5 347	4 915	
2	38,0	37,8	39,4	26,67	26,71	4 407	4 392	4 505	
3	38,0	37,9	39,2	23,29	23,21	3 846	3 820	4 068	
davon (April 2001):									
Schleswig-Holstein	37,6	37,8	36,8	27,72	27,37	4 532	4 494	4 559	
Hamburg	38,1	37,8	40,2	31,64	31,81	5 240	5 227	5 190	
Niedersachsen	36,2	35,9	37,8	31,06	31,45	4 890	4 902	4 645	
Bremen	37,0	37,0	37,4	31,60	31,93	5 087	5 135	4 700	
Nordrhein-Westfalen	38,5	38,1	39,3	28,68	28,66	4 797	4 744	4 758	
Hessen	37,6	37,3	39,9	29,21	29,44	4 778	4 767	4 779	
Rheinland-Pfalz	38,2	38,0	38,7	28,50	28,78	4 732	4 758	4 519	
Baden-Württemberg	38,0	37,8	39,9	29,60	29,83	4 892	4 901	4 731	
Bayern	37,8	37,5	39,5	27,88	27,92	4 576	4 545	4 688	
Saarland	38,1	37,5	40,1	29,58	30,29	4 897	4 931	4 650	
Berlin-West	37,6	37,0	41,2	28,59	29,07	4 675	4 671	4 561	
Neue Länder und Berlin-Ost									
1998 D	39,7	39,8	39,3	19,65	19,19	3 397	3 325	3 388	
1999 D	39,7	39,7	39,8	20,09	19,76	3 478	3 417	3 425	
2000 D	39,9	40,1	39,6	19,83	19,60	3 443	3 414	3 401	
1999 April	39,7	39,5	40,2	20,04	19,74	3 454	3 391	3 406	
Juli	40,0	39,7	40,8	20,02	19,73	3 480	3 407	3 461	
Oktober	40,4	40,2	40,8	19,54	19,24	3 430	3 359	3 437	
2000 Januar	38,4	39,7	35,8	19,91	19,27	3 321	3 328	3 193	
April	40,0	40,1	39,9	19,78	19,52	3 437	3 398	3 402	
Juli	40,2	40,2	40,4	19,85	19,64	3 470	3 429	3 466	
Oktober	40,2	40,2	40,4	19,90	19,76	3 477	3 448	3 436	
2001 Januar	38,6	39,8	35,7	20,17	19,73	3 380	3 409	3 182	
April	39,8	39,9	39,7	20,24	20,01	3 502	3 470	3 458	
davon (April 2001):									
Leistungsgruppe 1	39,6	39,7	39,5	22,37	22,71	3 852	3 922	3 579	
2	40,0	40,1	39,9	18,62	18,15	3 239	3 164	3 369	
3	39,9	39,8	40,3	17,20	16,56	2 984	2 861	3 256	
davon (April 2001):									
Brandenburg	39,8	39,8	40,0	21,11	21,35	3 653	3 696	3 423	
Mecklenburg-Vorpommern	39,8	40,1	39,4	20,43	20,55	3 532	3 579	3 405	
Sachsen	39,7	39,9	39,3	19,94	19,75	3 441	3 420	3 396	
Sachsen-Anhalt	40,0	40,3	39,7	20,30	20,27	3 532	3 550	3 390	
Thüringen	39,9	39,8	40,6	19,52	19,01	3 386	3 285	3 657	
Berlin-Ost	39,4	39,4	39,4	24,15	24,24	4 131	4 149	3 886	

Siehe Fachserie 16, Reihe 2.1.

*) Gliederung nach der Klassifikation der Wirtschaftszweige, Ausgabe 1993 (WZ 1993).

1) 1 = Facharbeiter, auch qualifizierte oder hochqualifizierte Facharbeiter, Spezialfacharbeiter, Facharbeiter mit meisterlichem Können, Meister und Vorarbeiter im Stundenlohn, Betriebshandwerker, gelehrte Facharbeiter, Facharbeiter mit Berufsausbildung und Erfahrung u.a.;

2 = Spezialarbeiter, qualifizierte angeleitete Arbeiter, angeleitete Arbeiter mit besonderen Fähigkeiten, angeleitete Arbeiter, vollwertige Betriebsarbeiter, angeleitete Hilfsarbeiter, Betriebsarbeiter u.a.;

3 = Hilfsarbeiter, ungeleitete Arbeiter, einfache Arbeiter u.ä.

7.2 Index der tariflichen Stundenlöhne (Zeitlöhne) für männliche Arbeiter der höchsten Altersstufe *)

1995 = 100
Deutschland

Jahr Monat	Produzierendes Gewerbe ¹⁾	Darunter				
		Verarbeitendes Gewerbe			Baugewerbe ¹⁾	
		zusammen	dar. Glasgewerbe, Keramik, Verarbeitung von Steinen und Erden	dar. Keramik, Herstellung von keramischen Wand- und Bodenfliesen und -platten	zusammen	dar. Hochbau und Tiefbau
1996 D	104,7	105,7	103,0	102,9	102,6	102,6
1997 D	106,4	107,4	104,7	104,8	104,4	104,4
1998 D	108,4	109,6	106,1	106,4	105,7	105,7
1999 D	111,2	112,6	108,2	108,6	108,2	108,2
2000 Juli	114,5	116,5	111,0	111,9	110,7	110,6
Oktober	114,7	116,6	111,3	112,8	110,7	110,6
2001 Januar	114,9	116,9	111,9	113,6	110,8	110,6
April	115,5	117,0	112,5	113,8	112,4	112,4
Juli	116,9	119,0	113,0	114,5	112,5	112,4

Siehe Fachserie 16, Reihe 4.3

*) Gliederung nach der Klassifikation der Wirtschaftszweige, Ausgabe 1993 (WZ 1993). Vorläufige Werte.

1) Ohne Gruppe 45.5 Vermietung von Baumaschinen und -geräte mit Bedienungspersonal.

Ergänzende Angaben für die Bauwirtschaft

8 Geld und Kredit

8.1 Bauspargeschäft

Deutschland

Jahr	Abgeschlossene Bausparverträge im Berichtszeitraum		Zuteilungsaufkommen im Berichtszeitraum			Einlagen und aufgenommene Gelder ¹⁾		Planmäßige Zuteilungen ¹⁾	Ausleihungen ¹⁾			
	Monat	Verträge	Bausparsumme	Spargeldeinzahlungen ²⁾	Wohnungsbauprämien (Gutschriften)	Zins- und Tilgungsleistungen	Spareinlagenbestand		aufgenommene Fremdmittel	Hypotheken	Zwischenskredite	
												Anzahl
Bausparkassen insgesamt												
1997	3 862 104	157 078,1	46 558,8	382,3	30 201,7	178 501,0	38 492,1	1 362 459,5	98 905,4	76 170,5	
1998	3 787 968	153 416,8	45 058,3	646,9	31 763,5	182 177,8	46 294,7	1 442 200,2	96 398,9	83 810,3	
1999	3 910 916	167 432,8	48 026,5	828,5	33 405,9	189 657,7	50 816,0	1 528 148,6	86 679,1	93 358,9	
2000	3 273 334	143 868,4	43 052,1	900,2	28 134,2	189 293,9	58 823,6	1 604 660,0	85 656,8	101 180,0	
2000	September	258 625	11 241,5	3 315,6	65,8	2 299,0	184 606,0	57 260,1	1 586 525,1	85 913,3	99 086,0
	Oktober	274 029	11 870,3	3 302,1	58,1	2 292,3	183 826,5	57 439,5	1 593 222,8	86 064,7	99 555,6
	November	294 585	12 351,5	3 320,5	54,9	2 275,9	183 617,8	56 931,4	1 598 689,0	85 653,1	100 476,4
	Dezember	400 546	17 580,9	4 600,0	61,3	2 549,5	189 294,8	58 147,0	1 604 660,0	85 611,3	101 254,9
2001	Januar	269 462	11 364,4	3 357,4	65,9	2 088,4	188 477,2	57 136,3	1 611 015,9	85 985,4	101 381,4
	Februar	273 377	11 302,4	3 277,5	57,6	2 281,8	188 359,3	56 960,7	1 616 496,8	85 292,8	101 664,1
	März	308 283	13 180,7	4 300,1	88,3	2 495,8	188 229,6	57 940,3	1 624 081,2	85 471,3	102 268,7
	April	289 009	12 525,1	3 770,2	111,3	2 192,6	187 282,1	59 230,9	1 631 192,3	85 788,0	102 072,3
	Mai	278 730	11 784,5	3 209,7	106,2	2 381,6	186 766,9	60 038,3	1 637 351,6	85 399,1	102 863,3
	Juni	265 661	11 546,4	3 226,1	87,1	2 354,2	186 357,0	60 077,6	1 643 727,4	85 476,5	103 699,6
	Juli	267 017	11 821,3	3 255,3	83,9	2 399,1	185 023,2	61 428,2	1 650 897,3	85 739,3	104 165,9
	August	260 666	11 442,2	3 156,2	65,5	2 326,2	184 771,3	60 577,6	1 656 696,4	85 287,2	104 966,5
	September	259 258	11 222,2	3 189,4	86,3	2 286,9	184 821,6	61 067,1	1 661 906,2	85 155,8	105 829,6
Private Bausparkassen												
1997	2 534 314	107 562,9	32 966,7	234,6	21 170,0	123 735,7	26 911,7	930 340,8	67 284,5	51 337,7	
1998	2 442 548	102 317,5	31 350,1	435,8	22 306,1	126 029,7	33 820,7	988 940,2	64 893,3	57 398,1	
1999	2 577 541	114 143,3	33 660,5	551,0	23 435,6	131 593,4	37 556,1	1 046 207,8	57 268,0	64 716,5	
2000	2 104 059	95 640,5	29 401,6	586,9	19 523,7	130 389,6	44 594,3	1 101 312,1	56 239,3	70 984,4	
2000	September	161 330	7 438,6	2 274,6	42,7	1 585,5	127 465,2	44 280,8	1 088 178,3	56 462,6	69 320,7
	Oktober	171 223	7 996,3	2 293,0	41,5	1 603,1	126 815,7	44 227,6	1 093 184,4	56 533,0	69 660,2
	November	179 474	7 987,9	2 206,7	38,6	1 575,8	126 545,8	43 860,6	1 097 112,8	56 259,3	70 351,3
	Dezember	248 830	11 130,7	3 061,9	39,3	1 772,3	130 390,5	43 917,8	1 101 312,1	56 193,9	71 059,2
2001	Januar	170 449	7 659,9	2 229,4	52,3	1 442,3	129 685,5	43 261,4	1 105 963,6	56 395,0	71 088,8
	Februar	164 573	7 405,9	2 212,8	39,0	1 561,0	129 575,3	42 916,9	1 109 761,8	55 874,7	71 283,5
	März	186 150	8 574,9	2 865,0	61,1	1 735,4	129 212,1	43 656,8	1 115 719,1	56 104,3	71 716,0
	April	179 806	8 303,3	2 492,7	88,8	1 646,6	128 151,7	44 953,8	1 121 038,9	56 373,8	71 439,0
	Mai	170 297	7 681,3	2 154,4	77,2	1 668,4	127 733,3	45 681,1	1 125 516,9	56 098,9	72 021,7
	Juni	163 951	7 630,5	2 187,0	57,1	1 628,9	127 469,9	45 682,0	1 130 088,0	56 172,3	72 743,9
	Juli	164 356	7 821,5	2 243,0	63,3	1 694,0	126 374,4	46 778,5	1 135 397,5	56 254,5	73 101,9
	August	158 705	7 483,4	2 130,1	33,4	1 614,3	126 192,2	45 788,2	1 139 644,0	55 895,1	73 715,1
	September	158 095	7 383,8	2 159,7	57,8	1 560,7	126 221,3	46 232,1	1 143 389,3	55 838,2	74 462,1
Öffentliche Bausparkassen												
1997	1 327 790	49 515,1	13 592,1	147,7	9 031,7	54 765,3	11 580,4	432 118,7	31 620,9	24 832,8	
1998	1 345 420	51 099,3	13 708,2	211,1	9 457,5	56 148,1	12 474,0	453 260,0	31 505,6	26 412,2	
1999	1 333 375	53 289,5	14 366,0	277,5	9 970,3	58 064,3	13 259,9	481 940,8	29 411,1	28 642,4	
2000	1 169 275	48 227,9	13 650,6	313,3	8 610,5	58 904,3	14 229,2	503 347,9	29 417,4	30 195,7	
2000	September	97 295	3 803,0	1 040,9	23,1	713,5	57 140,8	12 979,3	498 346,8	29 450,7	29 765,3
	Oktober	102 806	3 874,0	1 009,1	16,7	689,2	57 010,8	13 211,9	500 038,4	29 531,6	29 895,4
	November	115 111	4 363,6	1 113,8	16,3	700,1	57 072,0	13 070,8	501 576,2	29 393,8	30 125,2
	Dezember	151 716	6 450,1	1 538,1	22,1	777,2	58 904,3	14 229,2	503 347,9	29 417,4	30 195,7
2001	Januar	99 013	3 704,5	1 127,9	13,6	646,1	58 791,7	13 874,9	505 052,3	29 590,5	30 292,6
	Februar	108 804	3 896,5	1 064,8	18,5	720,8	58 784,0	14 043,8	506 735,0	29 418,0	30 380,6
	März	122 133	4 605,8	1 435,1	27,1	760,4	59 017,5	14 283,5	508 362,2	29 367,0	30 552,7
	April	109 203	4 221,7	1 277,5	22,6	546,0	59 130,4	14 277,1	510 153,4	29 414,2	30 633,3
	Mai	108 433	4 103,2	1 055,3	29,0	713,2	59 033,6	14 357,2	511 834,8	29 300,3	30 841,6
	Juni	101 710	3 915,9	1 039,0	30,1	725,2	58 887,1	14 395,5	513 639,4	29 304,2	30 955,6
	Juli	102 661	3 999,9	1 012,3	20,6	705,1	58 648,8	14 649,7	515 499,8	29 484,7	31 064,0
	August	101 961	3 958,8	1 026,0	32,0	712,0	58 579,1	14 789,5	517 052,4	29 392,1	31 251,4
	September	101 163	3 838,4	1 029,7	28,5	726,2	58 600,3	14 835,0	518 516,9	29 317,6	31 367,5

1) Stand am Ende der Berichtszeit.

2) Ohne Zinsgutschriften.

Quelle: Bundesgeschäftsstelle Landesbausparkasse, Bonn; Verband der privaten Bausparkassen e. V., Bonn

Ergänzende Angaben für die Bauwirtschaft
8 Geld und Kredit
8.2 Bestand an Hypothekarkrediten auf Wohngrundstücke *)
Mill. DM
Deutschland

Vierteljahr	Insgesamt	Bankengruppen							Versicherungen	Darunter: Lebensversicherungen
		zusammen	Boden- und Kommunal-kreditinstitut.	Kreditbanken	Spar-kassen	Kredit-genossen-schaften ¹⁾	Bau-spar-kassen ²⁾	Übrige ³⁾		
1999 1. Vj	1 357 876	1 230 437	525 109	126 945	261 088	123 695	135 866	57 734	127 439	113 870
2. Vj	1 386 781	1 259 255	533 351	138 132	264 896	127 383	136 357	59 136	127 526	114 859
3. Vj	1 422 828	1 294 027	544 163	147 145	272 416	132 034	137 855	60 414	128 801	116 712
4. Vj	1 482 252	1 352 392	557 744	153 136	281 307	158 058	140 090	62 057	129 860	118 035

Vierteljahr	Banken (MFIs) in Deutschland								Versicherungen	Darunter: Lebensversicherungen
	insgesamt	Kreditbanken	Landesbanken ⁴⁾	Spar-kassen	Kredit-genossen-schaften ¹⁾	Real-kredit-institute	Bau-spar-kassen ²⁾	Banken mit Sonder-ausgaben		
2000 1. Vj	1 382 277	312 524	120 634	296 602	160 890	279 832	142 402	69 393	130 348	118 690
2. Vj	1 406 564	338 294	121 696	299 066	163 994	283 057	144 524	55 933	130 906	119 224
3. Vj	1 422 925	338 773	122 345	302 440	168 299	287 280	146 830	56 958	132 323	120 595
4. Vj	1 442 540	341 537	124 066	304 167	174 734	290 542	149 670	57 824	131 294	119 545
2001 1. Vj	1 452 038	344 592	124 500	304 456	177 474	291 874	151 000	58 141	132 564	120 738
2. Vj	1 460 211	345 793	124 371	305 894	179 966	293 339	152 177	58 671	133 883	122 027

*) Wegen geänderter Zuordnung nach Bankengruppen ist die Vergleichbarkeit gegenüber den vorangegangenen Nachweisungen stark eingeschränkt.
1) Einschl. genossenschaftliche Zentralbanken sowie Deutsche Genossenschaftsbank AG.

2) Ab 1999 Einbeziehung der Bausparkassen in die statistischen Darstellungen des Geschäfts aller Banken.
3) Restgruppen Realkreditinstitute bzw. Banken mit Sonderaufgaben.
4) Einschl. DGZ DeKaBank Deutsche Kommunalbank; (Bezeichnung der Gruppe bis Ende 1998: Girozentralen).

Quelle: Deutsche Bundesbank, Frankfurt am Main; Bundesaufsichtsamt für das Versicherungswesen, Berlin

8.3 Hypothekarkreditzinsen und Renditen festverzinslicher inländischer Wertpapiere
Prozent
Deutschland

Berichtszeitraum	Hypothekarkreditzinsen auf Wohngrundstücke									Festverzinsl. Wertpapiere
	Festzinsen						Gleitzinsen			im Umlauf befindliche Wertpapiere (Umlaufrenditen)
	auf 2 Jahre		auf 5 Jahre		auf 10 Jahre		durchschnittlicher Zinssatz	Streu-breite		
	durchschnittlicher Zinssatz	Streu-breite	durchschnittlicher Zinssatz	Streu-breite	durchschnittlicher Zinssatz	Streu-breite				
1999 September	5,19	4,59 - 5,91	5,70	5,33 - 6,13	6,35	5,25 - 6,69	5,77	4,60 - 6,97	4,9	
Oktober	5,52	4,86 - 6,17	6,00	5,43 - 6,43	6,56	5,54 - 6,96	5,92	4,86 - 7,07	5,2	
November	5,46	4,91 - 6,06	5,86	5,56 - 6,33	6,36	6,12 - 6,75	5,94	4,89 - 6,97	5,0	
Dezember	5,56	5,07 - 6,18	5,90	5,64 - 6,28	6,40	6,14 - 6,75	5,97	4,95 - 7,07	5,1	
2000 Januar	5,79	5,27 - 6,38	6,19	5,91 - 6,62	6,69	6,34 - 7,07	6,11	5,07 - 7,34	5,4	
Februar	5,87	5,38 - 6,43	6,28	5,96 - 6,70	6,76	6,34 - 7,13	6,20	5,12 - 7,48	5,4	
März	5,90	5,43 - 6,39	6,19	5,96 - 6,59	6,64	6,38 - 7,02	6,22	5,22 - 7,45	5,3	
April	5,90	5,43 - 6,43	6,15	5,85 - 6,63	6,54	6,27 - 6,97	6,26	5,38 - 7,50	5,3	
Mai	6,27	5,70 - 6,86	6,42	5,90 - 6,82	6,73	6,34 - 7,08	6,49	5,64 - 7,67	5,5	
Juni	6,35	5,80 - 6,97	6,41	6,10 - 6,86	6,64	6,34 - 7,07	6,56	5,64 - 7,77	5,4	
Juli	6,45	5,91 - 7,10	6,48	6,15 - 6,91	6,70	6,43 - 7,13	6,67	5,89 - 7,77	5,5	
August	6,51	5,96 - 7,08	6,51	6,17 - 6,91	6,69	6,43 - 7,02	6,70	5,91 - 8,04	5,5	
September	6,53	5,96 - 7,17	6,53	6,22 - 6,91	6,72	6,49 - 7,07	6,79	6,00 - 7,87	5,6	
Oktober	6,51	6,00 - 7,05	6,49	6,17 - 6,95	6,68	6,47 - 7,07	6,84	6,01 - 8,03	5,5	
November	6,48	5,96 - 7,06	6,45	6,13 - 6,91	6,64	6,43 - 6,96	6,86	5,96 - 8,03	5,4	
Dezember	6,20	5,64 - 6,98	6,19	5,81 - 6,75	6,44	6,17 - 6,86	6,81	5,90 - 8,03	5,1	
2001 Januar	5,95	5,41 - 6,60	5,93	5,59 - 6,54	6,22	5,96 - 6,70	6,72	5,64 - 8,11	4,9	
Februar	5,94	5,43 - 6,59	5,90	5,59 - 6,51	6,17	5,96 - 6,54	6,71	5,61 - 8,03	4,9	
März	5,85	5,27 - 6,49	5,80	5,47 - 6,35	6,12	5,85 - 6,54	6,67	5,56 - 8,03	4,8	
April	5,80	5,27 - 6,54	5,78	5,43 - 6,33	6,11	5,85 - 6,54	6,64	5,48 - 8,03	4,9	
Mai	5,88	5,34 - 6,59	5,87	5,54 - 6,43	6,20	5,77 - 6,64	6,66	5,59 - 8,03	5,1	
Juni	5,80	5,27 - 6,54	5,84	5,54 - 6,33	6,22	5,85 - 6,59	6,64	5,48 - 8,03	5,0	
Juli	5,78	5,22 - 6,45	5,85	5,54 - 6,37	6,24	5,77 - 6,59	6,64	5,43 - 8,03	5,0	
August	5,62	5,06 - 6,35	5,69	5,43 - 6,22	6,13	5,88 - 6,54	6,57	5,43 - 8,03	4,8	
September	5,41	4,75 - 6,22	5,57	5,22 - 6,22	6,08	5,85 - 6,43	6,45	5,38 - 7,82	4,7	

Quelle: Deutsche Bundesbank, Frankfurt am Main

Statistisches Bundesamt, Ausgewählte Zahlen Bau, 09/2001

Ergänzende Angaben für die Bauwirtschaft
8 Geld und Kredit
8.4 Konkurse und Vergleichsverfahren *)
Früheres Bundesgebiet

Jahr Monat	Konkurse												Ver- gleichs- verfahren
	Unternehmen und Freie Berufe		Baugewerbe insgesamt		darunter								
					vorbereitende Baustellen- arbeiten		Hoch- und Tiefbau		Bauinstallation		sonstiges Baugewerbe		
	zu- sam- men	dar. mangels Masse abge- lehnt	zu- sam- men	dar. mangels Masse abge- lehnt	zu- sam- men	dar. mangels Masse abge- lehnt	zu- sam- men	dar. mangels Masse abge- lehnt	zu- sam- men	dar. mangels Masse abge- lehnt	zu- sam- men	dar. mangels Masse abge- lehnt	
1996	18 111	12 982	4 355	3 199	140	113	2 429	1 751	767	549	1 016	784	51
1997	19 315	14 061	4 645	3 439	154	131	2 499	1 796	851	599	1 130	905	33
1998	19 189	13 890	4 707	3 553	152	124	2 414	1 781	862	617	1 273	1 025	24
1996 Dezember	1 511	1 058	351	263	15	13	210	155	66	48	60	47	3
1997 Januar	1 418	1 009	328	245	8	6	182	132	60	44	77	63	2
Februar	1 651	1 175	391	280	10	8	228	159	68	44	85	69	2
März	1 570	1 096	415	283	9	8	239	158	69	45	98	72	3
April	1 555	1 108	364	262	13	10	199	137	69	48	82	66	3
Mai	1 594	1 195	388	299	12	9	203	152	74	54	99	84	5
Juni	1 762	1 295	451	334	19	17	247	176	84	61	99	78	-
Juli	1 548	1 131	353	262	12	11	165	123	76	49	100	79	2
August	1 661	1 241	389	296	11	10	219	163	62	48	94	72	5
September	1 617	1 224	365	277	11	10	196	151	69	43	89	73	2
Oktober	1 708	1 267	421	319	19	16	212	154	80	59	109	90	1
November	1 581	1 151	369	280	11	10	201	146	74	56	82	68	3
Dezember	1 654	1 170	412	303	19	16	209	146	66	48	116	91	5
1998 Januar	1 559	1 174	382	291	16	15	199	147	69	49	98	80	1
Februar	1 575	1 142	406	316	16	13	208	157	70	48	111	97	1
März	1 820	1 330	460	338	15	12	246	178	78	57	120	90	4
April	1 631	1 155	406	309	12	9	225	169	72	51	97	80	2
Mai	1 555	1 119	388	302	11	11	200	154	79	52	98	85	2
Juni	1 471	1 120	385	294	6	6	190	139	77	54	112	95	-
Juli	1 782	1 283	426	330	11	10	201	153	77	61	137	106	3
August	1 487	1 133	365	278	12	10	186	140	70	49	97	79	2
September	1 524	1 106	367	274	18	13	186	131	62	45	99	83	2
Oktober	1 507	1 041	375	276	6	4	192	140	78	56	98	75	1
November	1 399	1 041	324	248	11	10	161	124	57	41	94	72	1
Dezember	1 891	1 250	426	299	18	11	221	149	73	54	114	85	4

8.5 Insolvenzen *)
Neue Länder und Berlin-Ost

Jahr Monat	Insolvenzen											
	Unternehmen und Freie Berufe		Baugewerbe insgesamt		darunter							
					vorbereitende Baustellen- arbeiten		Hoch- und Tiefbau		Bauinstallation		sonstiges Baugewerbe	
	zu- sam- men	dar. mangels Masse abge- lehnt	zu- sam- men	dar. mangels Masse abge- lehnt	zu- sam- men	dar. mangels Masse abge- lehnt	zu- sam- men	dar. mangels Masse abge- lehnt	zu- sam- men	dar. mangels Masse abge- lehnt	zu- sam- men	dar. mangels Masse abge- lehnt
1996	7 419	5 041	2 685	1 720	58	48	1 593	994	591	376	438	299
1997	8 126	5 672	3 137	2 105	115	86	1 758	1 131	743	507	511	372
1998	8 615	6 074	3 402	2 331	116	94	1 820	1 206	839	564	615	460
1996 Dezember	588	408	208	132	2	2	120	78	50	29	34	22
1997 Januar	588	406	217	136	9	6	123	75	51	33	31	19
Februar	587	412	209	136	4	4	130	81	41	31	32	18
März	620	429	236	155	9	7	136	90	54	30	36	27
April	676	488	296	197	15	11	169	106	67	46	45	34
Mai	707	482	292	191	12	8	171	104	62	41	47	38
Juni	855	621	352	243	11	11	173	106	84	66	83	60
Juli	721	483	274	169	6	5	157	97	71	41	40	26
August	625	470	242	168	10	9	130	87	64	47	36	23
September	724	497	268	188	15	9	157	106	54	35	42	38
Oktober	690	464	257	180	8	6	158	112	55	38	36	24
November	710	485	259	176	7	4	150	102	66	41	36	29
Dezember	641	448	241	165	10	7	109	68	75	55	46	34
1998 Januar	660	448	243	153	12	11	140	79	53	34	37	28
Februar	688	476	271	173	10	10	145	87	67	41	49	35
März	754	520	307	203	10	7	154	102	79	44	64	50
April	793	555	342	215	12	12	175	102	89	54	62	45
Mai	773	544	317	225	12	8	172	115	79	65	54	37
Juni	709	509	301	211	8	6	154	104	80	57	57	43
Juli	836	625	325	244	8	7	174	131	84	62	59	44
August	713	535	276	199	9	5	150	110	68	44	48	40
September	663	491	281	200	14	10	139	98	70	48	57	43
Oktober	656	441	236	160	8	8	131	91	55	35	41	26
November	651	438	243	170	5	4	141	92	60	43	36	30
Dezember	720	492	260	178	8	6	145	95	55	37	51	39

Siehe Fachserie 2, Reihe 4.1.

*) Gliederung nach der „Klassifikation der Wirtschaftszweige, Ausgabe 1993 (WZ 93)“.

Aktuellere Daten liegen noch nicht vor. Zur Zeit befindet sich die Rechtsvorschrift für diese Statistiken im Gesetzgebungsverfahren.

Ergänzende Angaben für die Bauwirtschaft
9 Finanzen und Steuern
9.1 Ausgaben der öffentlichen Haushalte
für Baumaßnahmen nach Aufgabenbereichen
Mill. DM
Deutschland

Aufgabenbereich	Insgesamt	Bund	Sozial- versicherung	Länder	Gemeinden/ Gemeinde- verbände
2. Vierteljahr 2001					
Insgesamt	12 170	2 198	134	2 143	7 696
davon:					
Allgemeine Verwaltung	268	-	-	-	268
Schulen und vorschulische Bildung	1 267	-	-	90	1 177
Hochschulen	522	-	-	522	-
Einrichtungen und Maßnahmen des Gesundheitswesens	41	15	-	26	-
Eigene Sportstätten	253	-	-	-	253
Stadtplanung, Vermessung, Bauordnung	568	-	-	-	568
Wohnungsbauförderung und Wohnungsfürsorge	23	-	-	-	23
Abwasserbeseitigung	900	-	-	-	900
Abfallbeseitigung	57	-	-	-	57
Energie- und Wasserwirtschaft, Kulturbau	141	-	-	141	-
Straßen	4 232	1 549	-	530	2 154
Versorgungsunternehmen	140	-	-	-	140
Verkehrsunternehmen	106	-	-	-	106
Allgemeines Grundvermögen	265	-	-	-	265
Übrige Aufgabenbereiche	3 387	635	134	834	1 785
1.- 2. Vierteljahr 2001					
Insgesamt	21 579	3 562	236	3 737	14 043
davon:					
Allgemeine Verwaltung	502	-	-	-	502
Schulen und vorschulische Bildung	2 431	-	-	163	2 268
Hochschulen	911	-	-	911	-
Einrichtungen und Maßnahmen des Gesundheitswesens	89	49	-	40	-
Eigene Sportstätten	449	-	-	-	449
Stadtplanung, Vermessung, Bauordnung	1 040	-	-	-	1 040
Wohnungsbauförderung und Wohnungsfürsorge	76	-	-	-	76
Abwasserbeseitigung	1 579	-	-	-	1 579
Abfallbeseitigung	106	-	-	-	106
Energie- und Wasserwirtschaft, Kulturbau	220	-	-	220	-
Straßen	7 081	2 470	-	871	3 740
Versorgungsunternehmen	236	-	-	-	236
Verkehrsunternehmen	179	-	-	-	179
Allgemeines Grundvermögen	485	-	-	-	485
Übrige Aufgabenbereiche	6 195	1 043	236	1 532	3 384
1.- 4. Vierteljahr 2000					
Insgesamt	59 500	10 913	575	11 097	36 916
davon:					
Allgemeine Verwaltung	1 059	-	-	-	1 059
Schulen und vorschulische Bildung	6 317	-	-	526	5 791
Hochschulen	2 762	1	-	2 761	-
Einrichtungen und Maßnahmen des Gesundheitswesens	111	-	-	111	-
Eigene Sportstätten	1 047	-	-	-	1 047
Stadtplanung, Vermessung, Bauordnung	2 592	-	-	-	2 592
Wohnungsbauförderung und Wohnungsfürsorge	205	-	-	-	205
Abwasserbeseitigung	4 179	-	-	-	4 179
Abfallbeseitigung	307	-	-	-	307
Energie- und Wasserwirtschaft, Kulturbau	741	-	-	741	-
Straßen	20 738	7 261	-	2 274	11 203
Versorgungsunternehmen	609	-	-	-	609
Verkehrsunternehmen	377	-	-	-	377
Allgemeines Grundvermögen	1 316	-	-	-	1 316
Übrige Aufgabenbereiche	17 138	3 651	575	4 682	8 230
1.- 4. Vierteljahr 1999					
Insgesamt	59 760	11 689	516	10 724	36 831
davon:					
Allgemeine Verwaltung	1 081	-	-	-	1 081
Schulen und vorschulische Bildung	6 500	-	-	526	5 974
Hochschulen	2 794	0	-	2 794	-
Einrichtungen und Maßnahmen des Gesundheitswesens	79	-	-	79	-
Eigene Sportstätten	1 044	-	-	-	1 044
Stadtplanung, Vermessung, Bauordnung	2 647	-	-	-	2 647
Wohnungsbauförderung und Wohnungsfürsorge	251	-	-	-	251
Abwasserbeseitigung	4 443	-	-	-	4 443
Abfallbeseitigung	380	-	-	-	380
Energie- und Wasserwirtschaft, Kulturbau	603	-	-	603	-
Straßen	20 463	7 694	-	2 134	10 636
Versorgungsunternehmen	576	-	-	-	576
Verkehrsunternehmen	359	-	-	-	359
Allgemeines Grundvermögen	1 319	-	-	-	1 319
Übrige Aufgabenbereiche	17 221	3 995	516	4 588	8 122

Siehe Fachserie 14, Reihe 2.

Anhang

1 Hinweise auf ausgewählte Veröffentlichungen des Statistischen Bundesamtes, in denen
Daten über die Bauwirtschaft in ausführlicherer Form dargestellt werden

Titel	Fachserie	Reihe	Erscheinungs- folge ¹⁾	Kennziffer
Auftragseingang und Umsatz im Verarbeitenden Gewerbe, - Indizes -	4	2.2	m	2040220
Beschäftigung und Umsatz der Betriebe im Baugewerbe	4	5.1	j	2040510
Beschäftigung, Umsatz und Investitionen der Unternehmen im Baugewerbe	4	5.2	j	2040520
Kostenstruktur der Unternehmen im Baugewerbe	4	5.3	j	2040530
Bautätigkeit	5	1	j	2050100
Bewilligungen im sozialen Wohnungsbau	5	2	j	2050200
Bestand an Wohnungen	5	3	j	2050300
Außenhandel nach Waren und Ländern (Spezialhandel), hier: Baumaschinen und Baustoffe	7	2.1	j	2070210
Güterverkehr der Verkehrswege, hier: Güterverkehr aus- gewählter Gütergruppen (Steine und Erden, Zement) auf Eisenbahnen, Straßen und Wasserwegen	8	1	vj	2080100
Preise und Preisindizes für gewerbliche Produkte (Erzeu- gerpreise), hier: Inlandspreise ausgewählter Baustoffe	17	2	m	2170200
Preise und Preisindizes für die Ein- und Ausfuhr, hier: Erzeugerpreise ausgewählter Baustoffe (Weltmarkt- preise)	17	8	m	2170800
Messzahlen für Bauleistungspreise und Preisindizes für Bauwerke	17	4	vj	2170400
Kaufwerte für Bauland	17	5	vj	2170500
Vierteljährliche Kassenergebnisse der öffentlichen Haushalte	14	2	vj	2140200

2 Hinweise auf ausgewählte Veröffentlichungen anderer Stellen, in denen Daten über die
Bauwirtschaft in ausführlicherer Form dargestellt werden

Deutsche Bundesbank, Frankfurt am Main

Kredite, Sparverkehr, Bausparkassen, Zinssätze, Hypothekenzusagen und Preise siehe:
Monatsbericht der Deutschen Bundesbank -
Statistischer Teil, Abschnitte IV (Kreditinstitute), VI (Zinssätze), VII (Kapitalmarkt) und IX (Konjunkturlage).

Bundesanstalt für Arbeit, Nürnberg

Arbeitsmarkt und berufliche Förderung siehe:
Amtliche Nachrichten der Bundesanstalt für Arbeit (monatlich) -

Statistische Übersichten

Arbeitsuchende und offene Stellen, Arbeitslose, Zugang an
Arbeitsuchenden, Arbeitslosen und offenen Stellen, Kurzarbeit,
Maßnahmen zur beruflichen Fortbildung.

Deutscher Bundestag, Berlin

Arbeitsunfälle, Unfallverhütung und Berufskrankheiten siehe:

Bericht der Bundesregierung über den Stand der Unfallverhütung und das Unfallgeschehen in der
Bundesrepublik Deutschland (jährlich) -

Übersichten 5, 6, 7, 12, 13 und 30 (Angaben der gesetzlichen Unfallversicherung über Versicherte,
Arbeitsunfälle, Berufskrankheiten, Unfallgeschehen und Unfallverhütung).

¹⁾ m = monatlich, vj = vierteljährlich

j = jährlich

DEUTSCHLAND UND DIE WELT IN ZAHLEN!

Jetzt neu:

Das Statistische Jahrbuch 2001

Herausgeber: Statistisches Bundesamt



Das Statistische Jahrbuch 2001 ist ein unverzichtbares Nachschlagewerk für alle, die sich zuverlässig über Strukturen und Entwicklungen im In- und Ausland informieren wollen.

Das Statistische Jahrbuch für die Bundesrepublik Deutschland bietet in 27 Kapiteln ausführliche Informationen zu demographischen, ökonomischen, sozialen und kulturellen Gegebenheiten und Entwicklungen in Deutschland.

Das Auslandsjahrbuch enthält umfangreiche, vergleichbare Angaben zu den Mitgliedsländern der Europäischen Union und bietet in internationalen Übersichten aufschlussreiche Daten zu nahezu allen Ländern der Erde.

Statistisches Jahrbuch 2001

- für die Bundesrepublik Deutschland und das Ausland
Beide Bände mit der CD-ROM in einem Schuber zum Vorzugspreis: DM 158,-/EUR 80,78;
ISBN 3-8246-0639-9

Als Einzelbände:

- für die Bundesrepublik Deutschland
764 S., DM 128,-/EUR 65,45;
ISBN 3-8246-0640-2
- für das Ausland
416 S., DM 57,-/EUR 29,14;
ISBN 3-8246-0641-0



- auf CD-ROM
DM 49,-/EUR 25,05
ISBN 3-8246-0642-9

Erhältlich bei Ihrem Buchhändler und beim Verlag Metzler-Poeschel, Auslieferung SFG-Servicecenter Fachverlage, Postfach 43 43, 72774 Reutlingen, Telefon (0 70 71) 93 53 50, Telefax (0 70 71) 93 53 35 oder direkt über den Internet-Shop des Statistischen Bundesamtes unter www.destatis.de/shop.