

Statistisches Bundesamt

Ausgewählte Zahlen für die Bauwirtschaft

3/2001

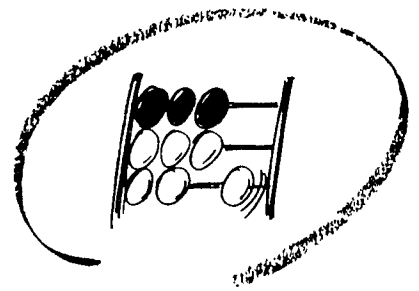

Statistisches Bundesamt

Ausgewählte Zahlen für die Bauwirtschaft

3/2001

— METZLER —
POESCHEL

Herausgeber: Statistisches Bundesamt, Wiesbaden



Fachliche Informationen zu dieser Veröffentlichung können Sie direkt beim Statistischen Bundesamt erfragen:

Gruppe IV A, Telefon: 06 11 / 75 29 67 oder E-Mail: elisabeth.meth@statistik-bund.de; für den Bereich „Bautätigkeit“
Telefon: 06 11 / 75 28 84 oder E-Mail: ulrich.krumbein@statistik-bund.de oder Fax: 06 11 / 75 39 78.

Verlag: Metzler-Poeschel, Stuttgart

Verlagsauslieferung: SFG – Servicecenter Fachverlage GmbH
Postfach 43 43
72774 Reutlingen
Telefon: 0 70 71 / 93 53 50
Telefax: 0 70 71 / 93 53 35
Internet: <http://www.s-f-g.com>
E-Mail: staba@s-f-g.com

Erscheinungsfolge: monatlich

Erschienen im Juni 2001

Einzelpreis: DM 27,30 / EUR 13,96

Jahresbezugspreis: DM 295,- / EUR 150,83 (für 12 Hefte) zuzüglich Versandkosten

Bestell-Nummer: 1020210-01103

ISSN: 0722-0782

Recyclingpapier aus 100 % Altpapier



Daten aus dieser Veröffentlichung sind auch in unserer Datenbank STATIS-BUND als Zeitreihen gespeichert und können gegen Entgelt via Internet (www.statistik-bund.de/zeitreih/home.htm), auf Diskette, Magnetbandkassette oder CD-ROM bezogen werden.

Nähere Informationen dazu erhalten Sie telefonisch unter:

06 11 / 75 - 27 16 oder - 22 56 oder per Fax unter 06 11 / 72 40 00.



Informationen über das Statistische Bundesamt und sein Datenangebot erhalten Sie:

- im Internet: <http://www.statistik-bund.de>

oder bei unserem Informationsservice

65180 Wiesbaden

- Telefon: 06 11 / 75 24 05
- Telefax: 06 11 / 75 33 30
- E-Mail: info@statistik-bund.de

© Statistisches Bundesamt, Wiesbaden 2001

Für nichtgewerbliche Zwecke sind Vervielfältigung und unentgeltliche Verbreitung, auch auszugsweise, mit Quellenangabe gestattet. Die Verbreitung, auch auszugsweise, über elektronische Systeme/Datenträger bedarf der vorherigen Zustimmung. Alle übrigen Rechte bleiben vorbehalten.

Inhalt

	Seite		Seite
Vorbemerkung	5	Ergänzende Angaben für die Bauwirtschaft	
Erläuterungen	6	1 Indizes für das Produzierende Gewerbe	
Allgemeiner Überblick	13	1.1 Index des Auftragseingangs im Verarbeitenden Gewerbe (Wertindex)	155
Schaubilder	18	1.2 Index des Auftragseingangs im Verarbeitenden Gewerbe (Volumenindex)	156
Tabellenteil		1.3 Index des Umsatzes im Verarbeitenden Gewerbe (Wertindex)	157
Bauberichterstattung		1.4 Index des Umsatzes im Verarbeitenden Gewerbe (Volumenindex)	158
1 Vorbereitende Baustellenarbeiten, Hoch- und Tiefbau		1.5 Produktionsindex für das Produzierende Gewerbe	159
1.1 Langfristige Übersichten	22	2 Produktion ausgewählter Erzeugnisse im Produzierenden Gewerbe	
1.2 Beschäftigte, Lohn- und Gehaltsumme	23	2.1 Vierteljahresergebnisse	160
1.3 Geleistete Arbeitsstunden	28	3 Bergbau und Verarbeitendes Gewerbe	
1.4 Baugewerblicher Umsatz und Gesamtumsatz	38	3.1 Beschäftigung und Umsatz	162
1.5 Auftragseingang nach Art der Bauten und Auftraggebern sowie Betriebssitz	48	4 Handwerk	
1.6 Auftragseingang nach Lage der Baustelle und Art der Bauten	58	4.1 Beschäftigte und Umsatz in Handwerksunternehmen nach ausgewählten Wirtschaftszweigen (Meßzahlen)	164
1.7 Auftragsbestand nach Art der Bauten und Auftraggebern sowie Betriebssitz	62	5 Erwerbstätigkeit	
1.8 Auftragsbestand nach Lage der Baustelle und Art der Bauten	72	5.1 Arbeitslose, offene Stellen	165
1.9 Index des Auftragseingangs (Langfristige Übersichten)	77	5.2 Arbeitslose, offene Stellen nach Ländern	166
1.10 Index des Auftragseingangs (Originalwert)	78	5.3 Kurzarbeitergeld im Baugewerbe nach Ausmaß des Arbeitsausfalls	167
1.11 Index des Auftragseingangs (Zeitreihenanalyse)	84	5.4 Kurzarbeit im Baugewerbe nach Landesarbeitsamtsbezirken – Früheres Bundesgebiet –	168
1.12 Index des Auftragsbestandes (Langfristige Übersichten)	87	5.5 Kurzarbeit im Baugewerbe nach Landesarbeitsamtsbezirken – Neue Länder und Berlin-Ost –	169
1.13 Index des Auftragsbestandes (Originalwert)	88	6 Preise	
1.14 Index des Auftragsbestandes (Zeitreihenanalyse)	94	6.1 Ausgewählte Preisindizes für Bauwerke (Neubau) – Deutschland –	
2 Baugewerbe, gegliedert nach Wirtschaftszweigen		6.1.1 Wohn- und Nichtwohngebäude	170
2.1 Beschäftigung u. Umsatz seit Jahresbeginn (WZ 45.1, 2)	97	6.1.2 Sonstige Bauwerke	170
2.2 Beschäftigung u. Umsatz für den Monat (WZ 45.1, 2)	98	6.2 Kaufwerte für Bauland	171
2.3 Beschäftigung u. Umsatz (WZ 45.1, 2 insgesamt)	99	6.3 Index der Erzeugerpreise ausgewählter gewerblicher Produkte – Deutschland –	172
2.4 Beschäftigung u. Umsatz seit Jahresbeginn (WZ 45.3 - 5)	100	6.4 Preisindex für die Lebenshaltung – Deutschland –	173
2.5 Beschäftigung u. Umsatz für das Vierteljahr (WZ 45.3 - 5)	101	7 Löhne	
Bautätigkeit		7.1 Durchschnittliche Arbeitszeiten und -verdienste der Arbeiter in ausgewählten Gewerbegruppen	174
1 Langfristige Übersichten		7.2 Index der tariflichen Stundenlöhne (Zeitlohn) für männliche Arbeiter der höchsten tarifmäßigen Altersstufe – Deutschland –	174
1.1 Baugenehmigungen		8 Geld und Kredit	
1.1.1 Hochbau insgesamt	102	8.1 Bauspargeschäft	175
1.1.2 Fertigteilbau	102	8.2 Bestand an Hypothekarkrediten auf Wohngrundstücke	176
1.1.3 Durchschnittliche Kosten neuerrichteter Gebäude	103	8.3 Hypothekarkreditzinsen sowie Renditen festverzinslicher inländischer Wertpapiere	176
1.2 Baufertigstellungen	103	8.4 Konkurse und Vergleichsverfahren – Früheres Bundesgebiet –	177
2 Baugenehmigungen		8.5 Insolvenzen – Neue Länder und Berlin-Ost –	177
2.1 Monatliche Entwicklung	104	9 Finanzen und Steuern	
2.2 Hochbau insgesamt		9.1 Ausgaben der öffentlichen Haushalte für Baumaßnahmen nach Aufgabenbereichen	178
2.2.1 Nach Gebäudearten und Bauherrengruppen	122		
2.2.2 Nach Gebäudearten und Ländern	128		
2.3 Fertigteilbau			
2.3.1 Nach Gebäudearten und Bauherrengruppen	139		
2.3.2 Nach Gebäudearten und Ländern	142		
3 Baufertigstellungen			
3.1 Nach Gebäudearten und Bauherrengruppen	144		
4 Vierteljährliche Entwicklung der Baugenehmigungen nach Raumordnungsregionen	150		
5 Bauüberhang am Jahresende	154		
6 Gebäude- und Wohnungsabgang	154		
7 Bewilligungen im sozialen Wohnungsbau	154		

Anhang

- | | | | |
|---|---|---|---|
| 1 | Hinweise auf ausgewählte Veröffentlichungen des Statistischen Bundesamtes, in denen Daten über die Bauwirtschaft in ausführlicherer Form dargestellt werden 179 | 2 | Hinweise auf ausgewählte Veröffentlichungen anderer Stellen, in denen Daten über die Bauwirtschaft in ausführlicherer Form dargestellt werden 179 |
|---|---|---|---|

Gebietsstand

Die Angaben für **Deutschland** beziehen sich auf die Bundesrepublik Deutschland nach dem Gebietsstand seit dem 03.10.1990.

Die Angaben für das **frühere Bundesgebiet** beziehen sich auf die Bundesrepublik Deutschland nach dem Gebietsstand bis zum 03.10.1990; sie schließen Berlin-West ein.

Die Angaben für die **neuen Länder und Berlin-Ost** beziehen sich auf die Länder Brandenburg, Mecklenburg-Vorpommern, Sachsen, Sachsen-Anhalt und Thüringen sowie auf Berlin-Ost.

Maßeinheiten

St	=	Stück
Mill.	=	Million
%	=	Prozent
cm	=	Zentimeter
m ²	=	Quadratmeter
m ³	=	Kubikmeter
t	=	Tonne
Std.	=	Stunden

Abkürzungen

Vj	=	Vierteljahr
Hj	=	Halbjahr
D	=	Durchschnitt
MD	=	Monatsdurchschnitt
JS	=	Jahressumme
VJD	=	Vierteljahresdurchschnitt

Zeichenerklärung

-	=	nichts vorhanden
0	=	weniger als die Hälfte von 1 in der letzten besetzten Stelle, jedoch mehr als nichts
.	=	Zahlenwert unbekannt oder geheimzuhalten
...	=	Angabe fällt später an
p	=	vorläufig
r	=	berichtigte Zahl

Ergebnisse der Länder in tieferer regionaler bzw. sachlicher Gliederung werden in den „Statistischen Berichten“ der Statistischen Ämter der Länder unter den Kennziffern *E II bzw. *F II veröffentlicht.

Abweichungen in den Summen erklären sich durch Runden der Zahlen oder maschinelle Aufbereitung. Die %-Sätze sind von nichtgerundeten Zahlen gerechnet worden.

STATIS-BUND

Angaben zur Bauberichterstattung sind in folgenden STATIS-BUND-Segmenten enthalten:

für alle Betriebe (3 Gebietsstände):	548, 549, 550
(nach Ländern):	551 - 566
für den Monats- bzw. Vierteljahresberichts-kreis (Betriebe mit 20 und mehr Beschäftigten)	
(3 Gebietsstände):	2101, 2102, 2103
(nach Ländern):	2104 - 2119
nach Wirtschaftszweigen:	570, 571, 574, 575
Auftragseingangsindizes:	3030 - 3038
Auftragsbestandsindizes:	3039 - 3047
Monatliche Angaben zur <u>Bautätigkeitsstatistik</u> können aus folgenden Segmenten abgerufen werden:	
Baugenehmigungen (3 Gebietsstände):	1184, 1185, 2491, 2494, 2523, 3784 - 3793
Baugenehmigungen (nach Bundesländern):	2512 - 2522, 2540, 3794 - 3799, 3800
Baufertigstellungen (3 Gebietsstände):	0088, 3780, 3781

Vorbemerkung

Das Veröffentlichungsprogramm des Statistischen Bundesamtes umfaßt neben einer Vielzahl von Fachserien, die jeweils Ergebnisse einzelner Statistiken enthalten, einige Querschnittsveröffentlichungen, in denen Material aus verschiedenen Quellen problemorientiert dargeboten wird. Zu diesen themenbezogenen Veröffentlichungen gehört auch die vorliegende Publikation „Ausgewählte Zahlen für die Bauwirtschaft“, in der in benutzergerechter Form Zahlen für diesen wichtigen Wirtschaftsbereich zusammengetragen sind.

Die Veröffentlichung ist in drei Hauptteile gegliedert. An die Zahlen aus der Bauberichterstattung, im ersten Teil schließen sich in einem zweiten Abschnitt Angaben über die Bautätigkeit an. Ein weiterer Abschnitt beinhaltet ausgewählte Ergebnisse anderer Statistiken, die ebenfalls Informationen über die Bauwirtschaft vermitteln. Dadurch wird ein Überblick über die gesamte Bauwirtschaft gegeben und zugleich eine möglichst vollständige Erfassung der Bautätigkeit vom Einsatz der Produktionsfaktoren bis hin zum fertigen Bauergebnis ermöglicht.

Die Tabellen aus den laufenden Statistiken enthalten im allgemeinen monatliche Angaben über einen Zeitraum von zwei Jahren. Außerdem sind jeweils Vergleichszahlen für zurückliegende Jahre aufgenommen. In einigen Fällen finden sich neben Bundesergebnissen auch Angaben für die Bundesländer.

Mit Beginn des Jahres 1996 ist die Umstellung der Baugewerbestatistiken auf eine neue Wirtschaftszweigklassifikation erfolgt. Diese „Klassifikation der Wirtschaftszweige – Ausgabe 1993“ (WZ 93) ist die von der Europäischen Kommission genehmigte nationale Fassung der NACE Rev.1 für die Bundesrepublik Deutschland und ersetzt die bisherige „Systematik der Wirtschaftszweige, Fassung für die Statistik im Produzierenden Gewerbe“ (SYPRO).

Erläuterungen

Bauberichterstattung

Unter Mitwirkung aller Mitgliedstaaten der EU wurde eine Wirtschaftszweigklassifikation – die NACE¹⁾ Rev. 1 – erarbeitet und mit der Verordnung (EWG) Nr. 3037/90 des Rates der Europäischen Union vom 9. Oktober 1990²⁾ als unmittelbar in allen Mitgliedstaaten geltendes Recht in Kraft gesetzt. Damit wird eine einheitliche Anwendung im gesamten EU-Raum gewährleistet.

Die „**Klassifikation der Wirtschaftszweige - Ausgabe 1993**“ (WZ 93) ist die von der Europäischen Kommission genehmigte nationale Fassung der NACE Rev. 1 für die Bundesrepublik Deutschland.

Im Sinne des ProdGewG werden dem Bauhauptgewerbe die Gruppen „Vorbereitende Baustellenarbeiten“ (WZ-Nr. 45.1) und „Hoch- und Tiefbau“ (WZ-Nr. 45.2) zugeordnet; zum Ausbaugewerbe werden die Gruppen „Bauinstallation“ (WZ-Nr. 45.3), „Sonstiges Baugewerbe“ (WZ-Nr. 45.4) sowie „Vermietung von Baumaschinen und -geräten mit Bedienungspersonal“ (WZ-Nr. 45.5) gezählt.

Die Bereiche **Vorbereitende Baustellenarbeiten; Hoch- und Tiefbau** (WZ-Nr. 45.1 und 45.2) sowie **Bauinstallation; Sonstiges Baugewerbe** (WZ-Nr. 45.3 bis 45.5) werden in jeweils selbständigen Erhebungen erfaßt.

Zu den **Monatsberichten im Bereich Vorbereitende Baustellenarbeiten; Hoch- und Tiefbau** melden die Baubetriebe von Unternehmen des Produzierenden Gewerbes mit 20 Beschäftigten und mehr, Baubetriebe mit 20 Beschäftigten und mehr von Unternehmen außerhalb des Produzierenden Gewerbes sowie alle Arbeitsgemeinschaften.

Im Bereich Vorbereitende Baustellenarbeiten; Hoch- und Tiefbau werden die erhobenen Daten – mit Ausnahme der gemeldeten Auftragseingänge und Auftragsbestände – auf Ergebnisse für alle Betriebe **aufgeschätzt**. Grundlage für die Aufschätzung sind die Ergebnisse der jährlich Ende Juni durchzuführenden Totalerhebung.

Der Ergebnismachweis für den Bereich Vorbereitende Baustellenarbeiten; Hoch- und Tiefbau erfolgt sowohl für die aufgeschätzten Zahlen (Tabellen 1.1 bis 1.4) als auch für die nicht aufgeschätzten Ergebnisse des Monatsberichtsgebietes (Tabellen 2.1, 2.2, 2.3).

Auftragseingang und -bestand für Betriebe des Monatsberichtsgebietes werden in den Tabellen 1.5 bis 1.8 und die entsprechenden Indizes in den Tabellen 1.9 bis 1.14 nachgewiesen.

Das **Aufschätzverfahren** der im Bereich Vorbereitende Baustellenarbeiten; Hoch- und Tiefbau erhobenen Daten und seine Voraussetzungen werden im folgenden erläutert:

Aus den Ergebnissen der Totalerhebung in diesem Bereich stellen die Statistischen Landesämter jeweils für den Berichtsmonat Oktober die zum Monatsbericht meldepflichtigen Betriebe fest. Inzwischen neugegründete und die Abschneidegrenze überschreitende bzw. unterschreitende Betriebe werden ein- bzw.

ausgeschlossen. Dieser jeweils ab Oktober neu abgegrenzte Berichtskreis bleibt dann ein Jahr lang insoweit konstant, als Über- oder Unterschreitungen der Abschneidegrenze nicht berücksichtigt werden. Änderungen im Berichtskreis ergeben sich nur durch Neugründungen oder Auflösungen von Betrieben.

Die Aufschätzung der Ergebnisse der monatlich meldenden Betriebe zu Ergebnissen für alle Betriebe erfolgt durch Multiplikation mit dem Quotienten

Ergebnis aller erfassten Betriebe

Ergebnis der Betriebe des neuen
Monatsberichtsgebietes

und zwar auf der Grundlage der letzten Totalerhebung.

Die Aufschätzung erfolgt länderweise für die einzelnen Erhebungsmerkmale (u. a. Beschäftigtengruppen sowie Bauarten bei den geleisteten Arbeitsstunden und baugewerblichen Umsätzen).

Die so ermittelten Werte sind für die Berichtsmonate Oktober bis Februar endgültig, für die weiteren Monate bis einschließlich September des nächsten Jahres gelten sie als vorläufig.

Mit der neuen Bausaison und dem zunehmenden zeitlichen Abstand zur Juni-Erhebung treten in der Regel Änderungen in der Beschäftigtenzahl und Betriebsstruktur sowie in der Tätigkeit der Betriebe auf, die durch die Aufschätzung nur zum Teil erfaßt werden können. Um diesen Mangel zu beheben, erfolgt eine nachträgliche Berichtigung anhand der Ergebnisse der neuen Totalerhebung. Der Berichtigungsfaktor, mit dem die monatlichen Zahlen nunmehr endgültig aufgeschätzt werden, entspricht dem Verhältnis

Ergebnis aller erfassten Betriebe

Ergebnis der Betriebe des bisherigen
Monatsberichtsgebietes

Für den Monat Juni ergibt die Aufschätzung jetzt genau das Ergebnis der Totalerhebung. Gleichzeitig wird erreicht, daß die Darstellung der Monate März bis Mai und Juli bis September an die aktuelle Entwicklung angepaßt ist.

In diesem Zusammenhang wird auf die Totalerhebungen verwiesen, deren Ergebnisse in der Fachserie 4, Reihe 5.1 veröffentlicht werden.

Entsprechend der Verordnung zur Änderung statistischer Rechtsvorschriften (StatÄndV) vom 20. November 1996 (BGBl. I S. 1804) Artikel 2 § 2 wurde ab 1997 die Periodizität der Erhebung im **Bereich Bauinstallation; Sonstiges Baugewerbe** von **monatlich auf vierteljährlich** verlängert.

Die vierteljährliche Erhebung im Bereich Bauinstallation; Sonstiges Baugewerbe ist durch das ProdGewG auf 9000 Betriebe begrenzt (§ 4 Buchstabe C Ziffer I). Die in den Tabellen 2.4 und 2.5 ausgewiesene höhere Zahl von Betrieben enthält Aufschätzungen und umfasst damit den Kreis aller Betriebe mit 20 Beschäftigten und mehr.

¹⁾ NACE – Nomenclature générale des activités économiques dans les Communautés européennes – Statistische Systematik der Wirtschaftszweige in der Europäischen Gemeinschaft.

²⁾ Verordnung (EWG) Nr. 3037/90 des Rates vom 9. Oktober 1990 betreffend die statistische Systematik der Wirtschaftszweige in der Europäischen Gemeinschaft [AbI. EG Nr. L 293 S. 1 (NACE-Verordnung)], geändert durch die Verordnung (EWG) Nr. 761/93 der Kommission vom 24. März 1993 (AbI. EG Nr. L 83 S. 1).

Nachgewiesene Merkmale:

Beschäftigte:

Tätige Inhaber, Mitinhaber, unbezahlt mithelfende Familienangehörige und alle Personen, die in einem arbeitsrechtlichen Verhältnis zum Baubetrieb stehen (Angestellte, Arbeiter und Auszubildende). Die Arbeiter sind in folgende Gruppen gegliedert: Facharbeiter (einschl. angestelltenversicherungspflichtiger Poliere, Schachtmeister und Meister); Fachwerker, Werker, Baumaschinenisten und Arbeiter mit angelernten Spezialtätigkeiten, ferner gewerblich Auszubildende, Umschüler, Anlernlinge und Praktikanten. Die kaufmännischen und technischen Auszubildenden sind bei den kaufmännischen und technischen Angestellten ausgewiesen. Nachgewiesen wird der Beschäftigungsstand am Monatsende; bei größeren Zeiträumen der jeweilige Durchschnitt für die betreffenden Monate; für den Bereich Bauinstallation, Sonstiges Baugewerbe erfolgt der Nachweis am Quartalsende.

Bruttolöhne und Bruttogehälter:

Bei den Bruttolöhnen und Bruttogehältern ist die Summe der **lohnsteuerpflichtigen Bruttobezüge** (Bar- und Sachbezüge) anzugeben.

Diese Beträge verstehen sich ohne Arbeitgeberanteile zur Kranken-, Renten- und Arbeitslosenversicherung, ohne Beiträge zu den Sozialkassen des Baugewerbes, ohne Winterbau-Umlage, ohne Aufwendungen für die betriebliche Alters-, Invaliditäts- und Hinterbliebenenversorgung, ohne gezahltes Vorruhestandsgeld.

Die Entgelte für Poliere, Schachtmeister und Meister sind zur Bruttolohnsumme und nicht zur Bruttogehaltsumme zu rechnen.

Den Gehältern sind auch die Bezüge von Gesellschaftern, Vorstandsmitgliedern und anderen leitenden Kräften zuzurechnen, soweit sie steuerlich als Einkünfte aus nichtselbständiger Arbeit anzusehen sind.

Geleistete Arbeitsstunden:

Alle von Inhabern, Angestellten, Arbeitern und Auszubildenden auf Baustellen, Bauhöfen und in Werkstätten tatsächlich geleisteten (nicht die bezahlten) Arbeitsstunden. Nicht einbezogen sind die für Bürotätigkeit geleisteten Arbeitsstunden.

Umsatz (ohne Umsatzsteuer):

Als Umsatz gelten die dem Finanzamt für die Umsatzsteuer zu meldenden steuerbaren Beträge im Bundesgebiet einschl. Umsatz aus Nachunternehmerstätigkeit und Vergabe von Teilleistungen an Nachunternehmer. Ab Berichtsmonat Oktober 1990 erstrecken sich die Meldungen der Baubetriebe auf das Bundesgebiet nach dem Gebietsstand ab dem 3. Oktober 1990. Zum Umsatz zählen seit dem 1. Januar 1980 auch Anzahlungen für Teilleistungen oder Vorauszahlungen vor Ausführung der entsprechenden Lieferungen oder Leistungen¹⁾.

Der Gesamtumsatz enthält außer dem baugewerblichen Umsatz (Umsatz aus Bauleistungen) die Handels- und sonstigen Umsätze. Hierzu zählen z. B. in der eigenen Bauleistung nicht abgerechnete Umsätze aus sonstigen eigenen Erzeugnissen

(Baustoffe, Betonwaren u. dgl.), Umsätze aus Lohnarbeiten für Dritte und sonstigen Dienstleistungen sowie die Erlöse aus Vermietung und Verpachtung (einschl. Leasing) u.ä.

Auftragseingang im Bereich Vorbereitende Baustellenarbeiten; Hoch- und Tiefbau:

Wert (ohne Umsatzsteuer) aller im Berichtsmonat vom Betrieb fest akzeptierten Aufträge für Bauleistungen. Um Doppelzählungen zu vermeiden, wird der Auftragseingang nur von dem Betrieb gemeldet, der den Bauauftrag ausführen wird, d.h. an Nachunternehmer zu vergebende Teile von Bauaufträgen werden nicht in die eigene Meldung einbezogen.

Für Deutschland, das frühere Bundesgebiet sowie die neuen Länder und Berlin-Ost werden die Indizes des Auftragseingangs auf Basis 1995 = 100 ermittelt. Die Auftragseingänge werden im Rahmen der monatlichen Bauberichterstattung bei Betrieben mit im allgemeinen 20 Beschäftigten und mehr erfaßt. Die Berechnung der Volumenindizes erfolgt durch Preisbereinigung der Wertindizes anhand der jeweiligen Preisindexziffern für Bauleistungen. Rückwirkend ab 1995 Neuberechnung der Volumenindizes für das frühere Bundesgebiet und für die neuen Länder mit den entsprechenden Baupreisindexziffern.

Auftragsbestand im Bereich Vorbereitende Baustellenarbeiten; Hoch- und Tiefbau:

Wert (ohne Umsatzsteuer) aller akzeptierten, noch nicht ausgeführten Aufträge für Bauleistungen am Ende des Berichtszeitraumes. Bei der Ermittlung des Auftragsbestandes wird vom Auftragswert bereits im Bau befindlicher Projekte der Teil abgesetzt, der produktionstechnisch schon fertiggestellt ist (ohne Berücksichtigung der Abnahme oder Abrechnung).

Die Berechnung des Index des Auftragsbestandes erfolgt analog zur Berechnung des Index des Auftragseingangs.

Auftragseingang und Auftragsbestand nach Lage der Baustelle im Bereich Vorbereitende Baustellenarbeiten; Hoch- und Tiefbau:

Bei den Länderergebnissen nach Lage der Baustelle (Tabellen 1.6 und 1.8) beinhaltet das frühere Bundesgebiet das gesamte Land Berlin; in der Summe der neuen Länder ist deshalb Berlin-Ost nicht enthalten.

Besondere Ergebnismachweise im Bereich Vorbereitende Baustellenarbeiten; Hoch- und Tiefbau:

Die Merkmale geleistete Stunden, baugewerblicher Umsatz, Auftragseingang und -bestand werden nach der **Art der errichteten Bauten** und z. T. nach **Auftraggebern** erhoben. Gegenüber 1995 ist die Gliederung verändert worden, die Auftraggeber „Bahn und Post“ werden jetzt dem „Gewerblichen Bau“ zugeordnet (siehe dazu die Übersicht auf der nachfolgenden Seite und die methodischen Erläuterungen in Fachserie 4, Reihe 5.S.1). Alle Angaben für die Vorjahre sind vergleichbar ausgewiesen.

¹⁾ Vergl. Umsatzsteuergesetz (USIG).

NACHWEIS DER ZUORDNUNG DER BAUARTEN ↔ AUFTRAGGEBER
in den Erhebungen der Betriebe im Bereich
Vorbereitende Baustellenarbeiten, Hoch- und Tiefbau ab 1996
(einschl. vergleichbarer Vorberichtsangaben)

I. Bauart → Auftraggeber

II. Auftraggeber → Bauart

Bauart	Auftraggeber/ Auftraggebergruppe	
Hochbau ¹⁾	Wohnungs- bau	ohne Nachweis des Auftraggebers
	Landwirt- schaftlicher Bau ¹⁾	ohne Nachweis des Auftraggebers ⁴⁾
	Gewerblicher und industrieller Bau (ohne Bahn und Post ⁵⁾) ³⁾	
	Bauten für Bahn und Post ^{3) 5)}	
	Bauten für Körperschaften des öffent- lichen Rechts (ohne Bauten für Organi- sationen des öffentlichen Rechts ohne Erwerbszweck) ³⁾	
	Bauten für Organisationen des öffentlichen und privaten Rechts ohne Erwerbszweck ³⁾	
Tiefbau ²⁾	Straßen- bau	ohne Nachweis des Auftraggebers
	Tiefbau (ohne Straßenbau)	Gewerblicher und industrieller Bau (ohne Bahn und Post) ⁵⁾
		Bauten für Bahn und Post ⁵⁾
		Bauten für Körperschaften des öffentlichen Rechts (einschließlich für Organi- sationen des öffentlichen und privaten Rechts ohne Erwerbszweck) ³⁾

Auftraggebergruppe/ Auftraggeber		Bauart
Gewerb- licher Bau	Private Auftraggeber (ohne Bahn und Post ⁵⁾) ⁶⁾	Hochbau Tiefbau
	Bahn und Post ⁵⁾⁶⁾	Hochbau Tiefbau
	ohne Nachweis des Auftraggebers	Landwirt- schaftlicher Bau ¹⁾
Öffent- licher Bau ⁶⁾	Körperschaften des öffentlichen Rechts (ohne Organisationen ohne Erwerbszweck)	Hochbau
	Organisationen des öffentlichen und privaten Rechts ohne Erwerbszweck	Hochbau
	Körperschaften des öffent- lichen Rechts (einschl. Or- ganisationen des öffent- lichen und privaten Rechts ohne Erwerbszweck)	Tiefbau
Ohne Nachweis des Auftrag- gebers	-	Wohnungs- bau (Hochbau)
	-	Straßen- bau (Tiefbau)

- 1) Einschließlich Landwirtschaftlicher Tiefbau
- 2) Ohne Landwirtschaftlicher Tiefbau
- 3) Ohne Wohnungsbau und Landwirtschaftlicher Bau
- 4) Wird bei der Ergebnisdarstellung zum gewerblichen Bau gerechnet
- 5) Deutsche Bahn AG (Nachfolgeunternehmen der Deutschen Bundesbahn/Deutschen Reichsbahn); Deutsche Post AG, Deutsche Postbank AG, Deutsche Telekom AG (Nachfolgeunternehmen der Deutschen Bundespost)
- 6) Ohne Wohnungsbau, Landwirtschaftlicher Bau, Straßenbau

Bautätigkeit:

Die Bautätigkeitsstatistik, angeordnet durch das Gesetz über die Statistik der Bautätigkeit im Hochbau und die Fortschreibung des Wohnungsbestandes (Hochbaustatistikgesetz - HBauStatG) vom 5. Mai 1998 (BGBl. I S. 869), erstreckt sich auf genehmigungs- oder zustimmungsbedürftige sowie landesrechtlichen Verfahrensvorschriften unterliegende Baumaßnahmen im Hochbau, bei denen Wohnraum oder sonstiger Nutzraum geschaffen oder verändert wird sowie auf Gebäude und Gebäudeteile, deren Nutzung geändert wird. Außerdem wird zum Jahresende der Baufortschritt der genehmigten, aber noch nicht fertiggestellten Bauvorhaben (Bauüberhang) festgestellt.

Gebäude:

Als Gebäude gelten gemäß der Systematik der Bauwerke selbständig benutzbare, überdachte Bauwerke, die auf Dauer errichtet sind und von Menschen betreten werden können. Sie dienen dem Schutz von Menschen, Tieren oder Sachen. Hierbei kommt es auf die Umschließung durch Wände nicht an. Gebäude in diesem Sinne sind auch selbständig benutzbare, unterirdische Bauwerke. Unterkünfte, wie z.B. Baracken, Gartenlauben, Behelfsheime u.dgl., die nur für begrenzte Dauer errichtet oder von geringem Wohnwert sind, werden – ebenso wie behelfsmäßige Nichtwohnbauten und freistehende selbständige Konstruktionen – nicht erfaßt.

Wohngebäude:

sind Gebäude, die mindestens zur Hälfte (gemessen an der Gesamtnutzfläche) Wohnzwecken dienen. Hierzu rechnen auch Ferien-, Sommer- und Wochenendhäuser.

Wohngebäude mit Eigentumswohnungen:

sind Wohngebäude, die ausschließlich, soweit nicht Teileigentum für Nichtwohnzwecke besteht, Wohneinheiten enthalten, an denen durch Eintragung im Wohnungsgrundbuch Sondereigentum nach den Vorschriften des Wohnungseigentumsgesetzes vom 30.7.1973 (BGBl. I S. 910) begründet worden ist oder werden soll.

Wohnheime:

sind Wohngebäude, in denen bestimmte Personengruppen gemeinschaftlich wohnen. Sie dienen primär dem Wohnen, können sowohl "Wohnungen" als auch "Sonstige Wohneinheiten" enthalten und besitzen Gemeinschaftseinrichtungen (z.B. Gemeinschaftsverpflegung, Gemeinschaftsräume).

Nichtwohngebäude:

sind Gebäude, die überwiegend für Nichtwohnzwecke (gemessen an der Gesamtnutzfläche) bestimmt sind. Im Nichtwohnbau werden Bagatellbauten – mit Ausnahme von Gebäuden mit Wohnraum – bis zu einem Volumen von 350 m³ Rauminhalt oder 35 000 DM (veranschlagte Kosten des Bauwerkes) nicht erfaßt.

Infrastrukturgebäude:

Als Infrastrukturgebäude werden im Rahmen des Nichtwohnbaus im wesentlichen nur Gebäude von unmittelbarem öffentlichen Interesse erfaßt. Hierzu rechnen insbesondere Gebäude im Bildungs- und Kultursektor, im Gesundheits-, Sozial- und

Verkehrswesen sowie im Bereich der Ver- und Entsorgung und der Freizeitgestaltung.

Fertigteilbau:

Ein Bauwerk gilt als Fertigteilbau, wenn geschoßhohe oder raumbreite tragende Fertigteile für Außen- oder Innenwände verwendet werden. Hierzu zählen auch Gebäude, bei denen nur der überwiegende Teil der tragenden Konstruktion aus Fertigteilen besteht.

Rauminhalt:

Gemäß DIN 277 ergibt sich der Rauminhalt von Bauwerken durch deren Begrenzungsflächen. Berechnungsgrundlage sind die Grundrißflächen sowie die über den Grundrißebenen anzusetzenden Höhen (z.B. Gebäudehöhe, Geschoßhöhe, Raumhöhe).

Nutzfläche:

Als Nutzfläche (ohne Wohnfläche; DIN 277) gilt derjenige Teil der Netto-Grundfläche (ohne Wohnfläche), welcher der Zweckbestimmung und Nutzung des Bauwerks dient. Zur Nutzfläche gehören die Hauptnutzfläche und die Nebennutzfläche, nicht jedoch die Konstruktions-, Funktions- und Verkehrsfläche.

Wohnfläche:

Die Wohnfläche von Wohnungen (entsprechend der II. Berechnungsverordnung) ist die Summe der anrechenbaren Grundflächen der Räume, die ausschließlich zu einer Wohnung gehören.

Wohnung:

Eine Wohnung besteht aus einem oder mehreren Räumen, welche die Führung eines Haushalts ermöglichen, darunter stets eine Küche oder ein Raum mit Kochgelegenheit. Eine Wohnung hat grundsätzlich einen eigenen abschließbaren Zugang unmittelbar vom Freien, von einem Treppenhaus oder einem Vorraum, ferner Wasserversorgung, Ausguß und Toilette, die auch außerhalb des Wohnungsabschlusses liegen können.

Sonstige Wohneinheiten:

sind alle übrigen Wohneinheiten ohne Küche oder Kochnische. Zu ihnen zählen vor allem einzelne oder zusammenhängende Räume in Wohnheimen für die ständige wohnliche Unterbringung der Heimbewohner.

Kosten des Bauwerkes:

Als Kosten des Bauwerkes werden die zum Zeitpunkt der Baugenehmigung veranschlagten Kosten der Baukonstruktion (einschl. Erdarbeiten), die Kosten der Installation, deren betriebstechnische Anlagen und die Kosten für betriebliche Einbauten sowie für besondere Bauausführungen erfaßt. Sie schließen die Umsatzsteuer ein.

Bewilligungsstatistik:

Sie ist angeordnet durch §32 II. WoBauG und liefert Daten über Bauvorhaben, die mit Mitteln aus öffentlichen Haushalten gefördert werden. Hierzu werden die Meldungen der Bewilligungsstellen herangezogen.

Ergänzende Angaben für die Bauwirtschaft ¹⁾ (Erläuterungen zu den einzelnen Tabellen)

Mit Beginn des Jahres 1995 traten eine neue „Klassifikation der Wirtschaftszweige, Ausgabe 1993 (WZ93)“ sowie ein neues „Systematisches Güterverzeichnis für Produktionsstatistiken, Ausgabe 1995 (GP95)“ in Kraft. Die Tabellen werden stufenweise an die neuen Klassifikationen angepaßt.²⁾ Die noch nicht umgestellten Tabellen basieren – soweit eine Zuordnung nach Wirtschaftszweigen erfolgt – auf der Klassifikation, die auf der jeweiligen Tabelle angegeben ist.

1 Indizes für das Produzierende Gewerbe

1.1 Index des Auftragseingangs im Verarbeitenden Gewerbe (Wertindex)

Die Auftragseingänge werden monatlich in ausgewählten Zweigen des Verarbeitenden Gewerbes bei Betrieben mit im allgemeinen 20 Beschäftigten und mehr (einschl. Handwerk) erhoben.

1.2 Index des Auftragseingangs im Verarbeitenden Gewerbe (Volumenindex)

Die Berechnung beruht auf einer Preisbereinigung der in Tabelle 1.1 dargestellten Wertindexziffern mit den entsprechenden Meßzahlen der Erzeugerpreise gewerblicher Produkte.

1.3 Index des Umsatzes im Verarbeitenden Gewerbe (Wertindex)

Umsatz (ohne Mehrwertsteuer) der in der monatlichen Berichterstattung erfaßten Betriebe ausgewählter Wirtschaftszweige des Verarbeitenden Gewerbes mit im allgemeinen 20 Beschäftigten und mehr.

1.4 Index des Umsatzes im Verarbeitenden Gewerbe (Volumenindex)

Für die Berechnung preisbereinigter Umsatzmeßziffern werden Meßzahlen der Erzeugerpreise gewerblicher Produkte verwendet.

1.5 Produktionsindex für das Produzierende Gewerbe

Berechnet zur Basis 1995 auf repräsentativer Grundlage unter Ausschaltung der Preisveränderungen.

2 Produktion ausgewählter Erzeugnisse im Produzierenden Gewerbe

Ergebnisse der vierteljährlichen Produktionsstatistik für zum Absatz bestimmte Waren bzw. Warenarten in der Gliederung des „Systematischen Güterverzeichnisses für Produktionsstatistiken, Ausgabe 1995 (GP95)“.

1) Ausführliche fachliche und methodische Hinweise zu den nachfolgenden Statistiken enthalten die jeweiligen Fachveröffentlichungen (siehe Anhang).

2) Siehe Bald-Herbel, Ch./ Herbel, N.: „Die Umstellung der Indizes im Produzierenden Gewerbe auf Basis 1991“ und Nowak, M./ Weisbrod, J.: „Auswirkungen der NACE-Verordnung und der PRODCOM-Verordnung auf die kurzfristigen Statistiken im Bergbau und im Verarbeitenden Gewerbe“, Wirtschaft und Statistik 3/1995 S. 181 ff

3 Bergbau und Gewinnung von Steinen und Erden; Verarbeitendes Gewerbe

Ergebnisse des Monatsberichts für Betriebe im Bergbau und im Verarbeitenden Gewerbe. Der Berichtskreis umfaßt Betriebe von Unternehmen mit im allgemeinen 20 Beschäftigten und mehr einschließlich Handwerk.

4 Handwerk

Ergebnisse der vierteljährlichen repräsentativen Handwerksberichterstattung (HwB). Die Auswahlgesamtheit für die Stichprobe der HwB setzt sich zum einen aus bei der Handwerkszählung 1995 erfaßten Unternehmen und zum anderen aus den (echten) Neuzugängen in die Handwerksrolle nach dem Stichtag der Handwerkszählung zusammen.

Bei der Berechnung der Meßzahlen wird intern auf Absolutwerte zurückgegriffen.

5 Erwerbstätigkeit

Die Angaben in den folgenden Tabellen werden von den Arbeitsverwaltungen bearbeitet und von der Bundesanstalt für Arbeit bereitgestellt:

5.1 Arbeitslose, offene Stellen

5.2 Arbeitslose, offene Stellen nach Ländern

5.3 Kurzarbeitergeld im Baugewerbe nach Ausmaß des Arbeitsausfalls

5.4 Kurzarbeit im Baugewerbe nach Landesarbeitsamtsbezirken – Früheres Bundesgebiet –

5.5 Kurzarbeit im Baugewerbe nach Landesarbeitsamtsbezirken – Neue Länder und Berlin-Ost

6 Preise

6.1 Ausgewählte Preisindizes für Bauwerke

Die vierteljährlich ermittelten Baupreise sind Preise für einzelne Bauleistungen und stammen aus Abschlüssen zwischen Bauherren und Bauunternehmern.

Die Berechnung des Index erfolgt auf der Basis 1995 = 100.

6.2 Kaufwerte für Bauland

Erhebungsgegenstand sind die Verkäufe von unbebauten Grundstücken mit einer Größe von 100 m² und mehr, soweit sie in den Baugebieten der Gemeinden des Bundesgebietes liegen und somit Bauland-eigenschaft besitzen. Die für die Statistik erforderlichen Erhebungsmerkmale zur Ermittlung der durchschnittlichen Kaufwerte werden den Grundstückskaufverträgen entnommen. Auskunftspflichtig dafür sind die Finanzämter oder die Geschäftsstellen der Gutachterausschüsse für Grundstückswerte.

6.3 Index der Erzeugerpreise ausgewählter gewerblicher Produkte

Die Meßzahlen beruhen auf Verkaufspreisen, die monatlich bei den Erzeugerfirmen erhoben werden. Änderungen dieser Preise, die auf Qualitätsunterschieden oder auf geänderten Lieferungs- und Zahlungsbedingungen beruhen, werden bei der Berechnung der Meßzahlen ausgeschaltet.

6.4 Preisindex für die Lebenshaltung

– Deutschland –

Die Mieten der im Preisindex für die Lebenshaltung aller privaten Haushalte erfaßten Wohnungsarten verstehen sich einschließlich Nebenkosten wie Kanalisation, Straßenreinigung, Müllabfuhr, Kaminreinigung, Treppenhausbeleuchtung und Wasserverbrauch (Nettokaltmiete und Kalte Betriebskosten – Bruttokaltmiete).

Der Index wird für alle privaten Haushalte auf Basis 1995=100 berechnet.

7. Löhne

7.1 Durchschnittliche Arbeitszeiten und Verdienste der Arbeiter in ausgewählten Gewerbegruppen

Die nachgewiesenen Wochenarbeitszeiten, Bruttostunden- und Bruttowochenverdienste für Arbeiter sind Durchschnittsangaben je Arbeiter. Die Erhebung wird auf repräsentativer Grundlage durchgeführt, wobei im allgemeinen etwa 13 % der Betriebe mit 10 Beschäftigten und mehr (im Hoch- und Tiefbau mit 5 Beschäftigten und mehr) erfaßt werden. Bei der Erhebung werden keine individuellen Angaben für einzelne Arbeiter, sondern die aus der betrieblichen Abrechnung anfallenden Lohnsummen für jeweils ganze Arbeitsgruppen erfragt (Summenmethode).

7.2 Index der tariflichen Stundenlöhne (Zeitlohn) für männliche Arbeiter in der höchsten tarifmäßigen Altersstufe

Die Indexberechnungen bauen auf sämtlichen Lohn- bzw. Gehaltsgruppen eines Tarifvertrages auf. Tarifierhöhungen, die nicht linear, sondern in unterschiedlicher Höhe für die einzelnen Gruppen erfolgen, kommen also ihrer tatsächlichen Bedeutung entsprechend in den Ergebnissen zum Ausdruck.

Die Indizes werden nach der Formel von Laspeyres berechnet, d.h. sie messen die reine Tarifierhöhung unter Ausschaltung von Änderungen in der Beschäftigungsstruktur. Die Wertgewichte für die Wägung werden durch Multiplikation der Beschäftigtenzahlen im Basisjahr mit dem Tarifsatz im Basisjahr gewonnen.

8. Geld und Kredit

8.1 Bauspargeschäft

Angaben über die Geschäftsentwicklung der im Bundesgebiet bestehenden privaten und öffentlichen Bausparkassen.

8.2 Bestand an Hypothekarkrediten auf Wohngrundstücke

Unter dem Bestand an hypothekarisch gesicherten Darlehen auf Wohngrundstücke werden nur die Kredite, die auf dem organisierten Hypothekarkreditmarkt gewährt werden, nachgewiesen. Darlehensgeber im Hypothekarkreditgeschäft sind die Realkreditinstitute, Universalbanken und Versicherungen.

8.3 Hypothekarkreditzinsen sowie Renditen festverzinslicher inländischer Wertpapiere

Monatliche Darstellung der Durchschnittszinssätze und der Streubreite der Effektivverzinsung von Hypothekarkrediten auf Wohngrundstücke sowie der Umlaufrenditen von tarifbesteuerten festverzinslichen Wertpapieren anhand der Veröffentlichungen der Deutschen Bundesbank.

8.4 Konkurse und Vergleichsverfahren

Die Angaben beruhen auf den Meldungen der Amtsgerichte (Konkursgerichte) über die eröffneten und mangels Masse abgelehnten Konkursverfahren sowie über die eröffneten Vergleichsverfahren. Die außergerichtlichen Vergleichsverfahren werden statistisch nicht erfaßt.

8.5 Insolvenzen

Insolvenzverfahren = beantragte Konkursverfahren plus eröffnete Vergleichsverfahren abzüglich Anschlußkonkurse.

Anschlußkonkurse = beantragte Konkursverfahren, die als eröffnete Vergleichsverfahren bereits statistisch erfaßt wurden.

9 Finanzen und Steuern

9.1 Ausgaben für Baumaßnahmen

Ergebnisse der Vierteljahresstatistik über die Finanzwirtschaft von Bund, Ländern, Gemeinden und -verbänden.

Dargestellt werden die Ausgaben für Baumaßnahmen nach ausgewählten Aufgabenbereichen.

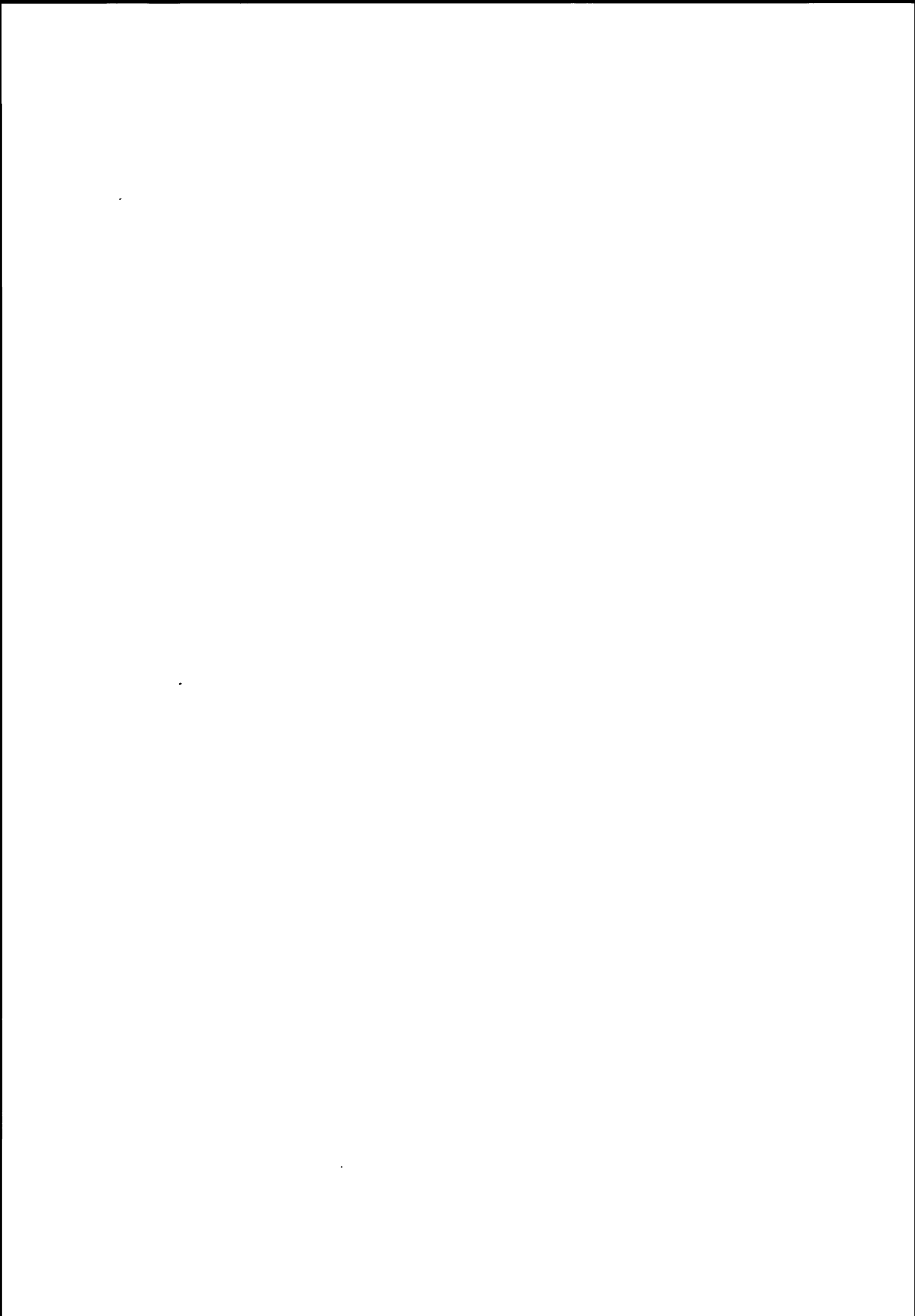

Allgemeiner Überblick

Ergebnisse der Bauberichterstattung ¹⁾

Gegenstand der Nachweisführung	Einheit	März 2001	Februar 2001	März 2000	Januar bis März 2001	März 2001		Januar bis März 2001
						Veränderung in Prozent gegenüber		
	Basisjahr	Februar 2001	März 2000	Januar bis März 2000				

Vorbereitende Baustellenarbeiten, Hoch- und Tiefbau - Alle Betriebe -

Deutschland

Beschäftigte	1 000	928	918	1 053	932	1,1	- 11,8	- 9,5
Geleistete Arbeitsstunden	1000 Std	86 732	71 141	109 077	224 513	21,9	- 20,5	- 17,1
dar.: Wohnungsbau	1000 Std	33 785	27 692	47 115	87 961	22,0	- 28,3	- 23,9
Gewerblicher Bau	1000 Std	28 635	24 374	33 528	76 458	17,5	- 14,6	- 11,1
Öffentl. u. Straßenbau	1000 Std	24 312	19 075	28 434	60 094	27,5	- 14,5	- 13,3
Hochbau	1000 Std	57 062	47 742	74 116	151 024	19,5	- 23,0	- 18,5
Tiefbau	1000 Std	29 670	23 399	34 961	73 489	26,8	- 15,1	- 14,1
Baugewerblicher Umsatz ²⁾	Mill. DM	12 324	10 021	14 681	32 152	23,0	- 16,1	- 12,1
dar.: Wohnungsbau	Mill. DM	3 946	3 284	5 476	10 367	20,2	- 27,9	- 23,1
Gewerblicher Bau	Mill. DM	5 068	4 170	5 378	13 232	21,5	- 5,8	- 4,2
Öffentl. u. Straßenbau	Mill. DM	3 309	2 567	3 826	8 553	28,9	- 13,5	- 7,9
Hochbau	Mill. DM	8 347	6 965	10 109	21 936	19,9	- 17,4	- 13,3
Tiefbau	Mill. DM	3 977	3 057	4 572	10 216	30,1	- 13,0	- 9,5
Produktionsindex (arbeitstäglich bereinigter Wert)	1995 = 100	71,5	58,5	85,2	60,7	22,2	- 16,1	- 14,3
Arbeitstage	Anzahl	22	20	23				

Früheres Bundesgebiet

Beschäftigte	1 000	679	670	748	679	1,4	- 9,2	- 7,1
Geleistete Arbeitsstunden	1000 Std	64 060	52 158	77 315	163 532	22,8	- 17,1	- 15,1
dar.: Wohnungsbau	1000 Std	26 068	21 184	34 418	66 849	23,1	- 24,3	- 21,1
Gewerblicher Bau	1000 Std	20 692	17 555	23 310	54 815	17,9	- 11,2	- 9,2
Öffentl. u. Straßenbau	1000 Std	17 300	13 419	19 587	41 868	28,9	- 11,7	- 11,9
Hochbau	1000 Std	42 890	35 431	53 082	111 611	21,1	- 19,2	- 16,2
Tiefbau	1000 Std	21 170	16 727	24 233	51 921	26,6	- 12,6	- 12,6
Baugewerblicher Umsatz ²⁾	Mill. DM	9 707	7 850	11 141	25 288	23,6	- 12,9	- 9,7
dar.: Wohnungsbau	Mill. DM	3 194	2 646	4 274	8 354	20,7	- 25,3	- 21,1
Gewerblicher Bau	Mill. DM	4 004	3 283	4 083	10 440	22,0	- 1,9	- 1,4
Öffentl. u. Straßenbau	Mill. DM	2 508	1 921	2 785	6 494	30,6	- 9,9	- 5,1
Hochbau	Mill. DM	6 716	5 560	7 824	17 577	20,8	- 14,2	- 11,0
Tiefbau	Mill. DM	2 991	2 290	3 317	7 711	30,6	- 9,8	- 6,8
Produktionsindex (arbeitstäglich bereinigter Wert)	1995 = 100	75,9	61,9	88,2	63,9	22,6	- 13,9	- 12,8
Arbeitstage	Anzahl	22	20	23				

Neue Länder und Berlin-Ost

Beschäftigte	1 000	249	249	305	253	0,3	- 18,2	- 15,2
Geleistete Arbeitsstunden	1000 Std	22 672	18 983	31 762	60 981	19,4	- 28,6	- 22,2
dar.: Wohnungsbau	1000 Std	7 717	6 508	12 697	21 112	18,6	- 39,2	- 31,6
Gewerblicher Bau	1000 Std	7 943	6 819	10 218	21 643	16,5	- 22,3	- 15,7
Öffentl. u. Straßenbau	1000 Std	7 012	5 656	8 847	18 226	24,0	- 20,7	- 16,4
Hochbau	1000 Std	14 172	12 311	21 034	39 413	15,1	- 32,6	- 24,4
Tiefbau	1000 Std	8 500	6 672	10 728	21 568	27,4	- 20,8	- 17,7
Baugewerblicher Umsatz ²⁾	Mill. DM	2 617	2 171	3 540	6 864	20,6	- 26,1	- 19,9
dar.: Wohnungsbau	Mill. DM	752	638	1 203	2 012	17,8	- 37,5	- 30,5
Gewerblicher Bau	Mill. DM	1 064	887	1 296	2 792	20,0	- 17,9	- 13,4
Öffentl. u. Straßenbau	Mill. DM	801	646	1 041	2 060	24,0	- 23,1	- 15,8
Hochbau	Mill. DM	1 631	1 405	2 285	4 359	16,1	- 28,6	- 21,4
Tiefbau	Mill. DM	986	766	1 255	2 505	28,6	- 21,4	- 17,0
Produktionsindex (arbeitstäglich bereinigter Wert)	1995 = 100	55,6	46,4	74,2	49,2	19,8	- 25,1	- 20,1
Arbeitstage	Anzahl	22	20	23				

1) Siehe Erläuterungen zu den Monatsberichten für Vorbereitende Baustellenarbeiten, Hoch- und Tiefbau.

2) Ohne Umsatzsteuer.

Allgemeiner Überblick

Ergebnisse der Bauberichterstattung ¹⁾

Gegenstand der Nachweisführung	Einheit	März 2001	Februar 2001	März 2000	Januar bis März 2001	März 2001		Januar bis März 2001
						Veränderung in Prozent gegenüber		
						Februar 2001	März 2000	Januar bis März 2000

Vorbereitende Baustellenarbeiten, Hoch- und Tiefbau - Betriebe des Monatsberichtsgebietes - ²⁾

Deutschland

Beschäftigte	1 000	573	567	650	576	1,1	-11,8	- 11,3
Geleistete Arbeitsstunden	1000 Std	54 073	44 207	65 785	139 352	22,3	-17,8	- 17,9
Baugewerblicher Umsatz ³⁾	Mill. DM	8 993	7 276	10 360	23 434	23,6	-13,2	- 11,2
Auftragseingang	Mill. DM	10 228	7 286	11 631	24 161	40,4	-12,1	- 9,9
dar.: Wohnungsbau	Mill. DM	2 247	1 626	2 903	5 460	38,2	-22,6	- 19,3
Gewerblicher Bau	Mill. DM	4 323	3 016	4 662	10 547	43,3	-7,3	- 7,4
Öffentl. u. Straßenbau	Mill. DM	3 658	2 644	4 067	8 153	38,4	-10,0	- 5,9
Hochbau	Mill. DM	5 910	4 223	6 897	14 437	40,0	-14,3	- 11,1
Tiefbau	Mill. DM	4 318	3 063	4 734	9 723	40,9	-8,8	- 8,2

Früheres Bundesgebiet

Beschäftigte	1 000	413	407	452	412	1,5	-8,8	- 8,0
Geleistete Arbeitsstunden	1000 Std	39 100	31 722	45 513	99 304	23,3	-14,1	- 15,0
Baugewerblicher Umsatz ³⁾	Mill. DM	7 012	5 638	7 737	18 252	24,4	-9,4	- 8,0
Auftragseingang	Mill. DM	8 048	5 823	8 793	19 194	38,2	-8,5	- 5,8
dar.: Wohnungsbau	Mill. DM	1 835	1 284	2 099	4 433	42,9	-12,6	- 11,4
Gewerblicher Bau	Mill. DM	3 395	2 414	3 558	8 383	40,6	-4,6	- 4,2
Öffentl. u. Straßenbau	Mill. DM	2 819	2 125	3 136	6 378	32,6	-10,1	- 3,8
Hochbau	Mill. DM	4 793	3 384	5 346	11 732	41,6	-10,3	- 7,3
Tiefbau	Mill. DM	3 255	2 438	3 447	7 462	33,5	-5,6	- 3,4

Neue Länder und Berlin-Ost

Beschäftigte	1 000	161	160	198	163	0,3	-18,7	- 18,5
Geleistete Arbeitsstunden	1000 Std	14 973	12 485	20 272	40 048	19,9	-26,1	- 24,3
Baugewerblicher Umsatz ³⁾	Mill. DM	1 982	1 638	2 623	5 182	20,9	-24,5	- 21,0
Auftragseingang	Mill. DM	2 180	1 463	2 839	4 967	48,9	-23,2	- 22,8
dar.: Wohnungsbau	Mill. DM	411	342	804	1 027	20,3	-48,8	- 41,8
Gewerblicher Bau	Mill. DM	928	602	1 104	2 164	54,1	-15,9	- 17,9
Öffentl. u. Straßenbau	Mill. DM	840	519	931	1 775	61,8	-9,8	- 12,8
Hochbau	Mill. DM	1 117	838	1 552	2 705	33,2	-28,0	- 24,3
Tiefbau	Mill. DM	1 063	625	1 287	2 262	70,1	-17,4	- 21,0

1) Siehe Erläuterungen zu den Monatsberichten für Vorbereitende Baustellenarbeiten, Hoch- und Tiefbau

2) Betriebe mit i d R 20 Beschäftigten und mehr.

3) Ohne Umsatzsteuer

Allgemeiner Überblick

Ergebnisse der Bauberichterstattung ¹⁾

Gegenstand der Nachweisführung	Einheit	1. Vj. 2001	4. Vj. 2000	1. Vj. 2000	Jahr 2000	1. Vj. 2001		Jahr 2000
						Veränderung in Prozent gegenüber		
						4. Vj. 2000	1. Vj. 2000	Jahr 1999

Baugewerbe - Betriebe des Monats- bzw. Vierteljahresberichtsgebietes - ²⁾

Insgesamt

Deutschland

Beschäftigte ³⁾	1 000	929	1 002	1 033	1 034	-7,3	-10,1	-7,3
Geleistete Arbeitsstunden	1000 Std	247 367	309 725	288 594	1 260 851	-20,1	-14,3	-9,4
Baugewerblicher Umsatz ⁴⁾	Mill. DM	35 199	60 103	38 600	201 488	-41,4	-8,8	-5,7

Früheres Bundesgebiet

Beschäftigte ³⁾	1 000	679	717	728	730	-5,3	-6,7	-4,5
Geleistete Arbeitsstunden	1000 Std	179 708	218 717	201 696	881 214	-17,8	-10,9	-6,0
Baugewerblicher Umsatz ⁴⁾	Mill. DM	27 532	45 698	29 129	152 035	-39,8	-5,5	-2,6

Neue Länder und Berlin-Ost

Beschäftigte ³⁾	1 000	250	285	306	303	-12,1	-18,2	-13,3
Geleistete Arbeitsstunden	1000 Std	67 659	91 008	86 898	379 637	-25,7	-22,1	-16,5
Baugewerblicher Umsatz ⁴⁾	Mill. DM	7 667	14 404	9 471	49 453	-46,8	-19,0	-13,9

Vorbereitende Baustellenarbeiten, Hoch- und Tiefbau ²⁾

Deutschland

Beschäftigte ³⁾	1 000	573	628	650	653	-8,7	-11,8	-7,3
Geleistete Arbeitsstunden	1000 Std	139 352	192 286	169 798	784 267	-27,5	-17,9	-10,0
Baugewerblicher Umsatz ⁴⁾	Mill. DM	23 434	40 538	26 400	138 700	-42,2	-11,2	-6,3

Früheres Bundesgebiet

Beschäftigte ³⁾	1 000	413	443	452	454	-6,8	-8,8	-4,5
Geleistete Arbeitsstunden	1000 Std	99 304	133 005	116 890	539 115	-25,3	-15,0	-6,3
Baugewerblicher Umsatz ⁴⁾	Mill. DM	18 252	30 191	19 840	103 422	-39,5	-8,0	-3,1

Neue Länder und Berlin-Ost

Beschäftigte ³⁾	1 000	161	185	198	199	-13,3	-18,7	-13,1
Geleistete Arbeitsstunden	1000 Std	40 048	59 281	52 908	245 152	-32,4	-24,3	-17,1
Baugewerblicher Umsatz ⁴⁾	Mill. DM	5 182	10 347	6 559	35 278	-49,9	-21,0	-14,5

Bauinstallation und sonstiges Baugewerbe ²⁾

Deutschland

Beschäftigte ³⁾	1 000	356	374	383	381	-4,8	-7,2	-7,4
Geleistete Arbeitsstunden	1000 Std	108 015	117 439	118 796	476 584	-8,0	-9,1	-8,6
Baugewerblicher Umsatz ⁴⁾	Mill. DM	11 765	19 564	12 200	62 789	-39,9	-3,6	-4,2

Früheres Bundesgebiet

Beschäftigte ³⁾	1 000	266	274	275	276	-2,9	-3,3	-4,6
Geleistete Arbeitsstunden	1000 Std	80 404	85 712	84 806	342 099	-6,2	-5,2	-5,5
Baugewerblicher Umsatz ⁴⁾	Mill. DM	9 280	15 507	9 289	48 614	-40,2	-0,1	-1,6

Neue Länder und Berlin-Ost

Beschäftigte ³⁾	1 000	89	99	108	105	-9,9	-17,2	-13,9
Geleistete Arbeitsstunden	1000 Std	27 611	31 727	33 990	134 485	-13,0	-18,8	-15,5
Baugewerblicher Umsatz ⁴⁾	Mill. DM	2 485	4 057	2 911	14 175	-38,8	-14,7	-12,4

¹⁾ Siehe Erläuterungen zu den Monats- bzw. Vierteljahresberichten für Vorbereitende Baustellenarbeiten, Hoch- und Tiefbau, Bauinstallation und sonstiges Baugewerbe.

²⁾ Betriebe mit i d R. 20 Beschäftigten und mehr.

³⁾ Am Ende des Vierteljahres

⁴⁾ Ohne Umsatzsteuer

Allgemeiner Überblick

Ergebnisse der Bautätigkeitsstatistik

- Früheres Bundesgebiet -

Im Zeitraum 01.01. - 31.03.2001 wurden insgesamt 59 579 Genehmigungen zum Bau von Wohnungen in Wohn- und Nichtwohngebäuden erteilt. Dies entspricht einem Rückgang um 21,9 % zum Vergleichszeitraum des Vorjahres. Die Zahl der Wohnungen in neuen Gebäuden beläuft sich auf 54 556. Darunter waren 26 496 Wohnungen in Wohngebäuden mit einer Wohnung, 7 640 Wohnungen in Wohngebäuden mit zwei Wohnungen und 19 137 Wohnungen in Wohngebäuden mit 3 und mehr Wohnungen. Hierbei war der stärkste Rückgang mit 26,9 % bei den Zweifamilienhäusern zu verzeichnen.

Die genehmigten neuen Wohn- und Nichtwohngebäude umfassten einen Rauminhalt von 77,6 Mill. Kubikmetern, die

veranschlagten Baukosten beliefen sich auf 25,0 Mrd. DM. Davon entfielen auf Wohngebäude 33,9 Mill. Kubikmeter Rauminhalt und 14,8 Mrd. DM veranschlagte Baukosten. Für Nichtwohngebäude wurden Baukosten in Höhe von 10,2 Mrd. DM veranschlagt, wobei der Rauminhalt 43,7 Mill. Kubikmeter betrug.

Für öffentliche Bauherren wurden 3,9 Mill. Kubikmeter umbauter Raum genehmigt (+11,3 %). Bei den nichtöffentlichen Bauherren erhöhte sich der genehmigte umbaute Raum um 6,5 % gegenüber dem Vorjahreszeitraum.

Genehmigungen	Einheit	Januar bis März		Veränderung gegenüber dem Vorjahreszeitraum
		2000	2001	
		absolut		%
Genehmigte Wohnungen in Wohn- und Nichtwohngebäuden (Baumaßnahmen insgesamt)	Anzahl	76 272	59 579	-21,9
darunter: Wohnungen in neuen Gebäuden	Anzahl	69 396	54 556	-21,4
darunter: Wohnungen in Wohngebäuden				
mit 1 Wohnung	Anzahl	34 754	26 496	-23,8
mit 2 Wohnungen	Anzahl	10 446	7 640	-26,9
mit 3 und mehr Wohnungen	Anzahl	22 763	19 137	-15,9
Genehmigte Wohn- und Nichtwohngebäude (Errichtung neuer Gebäude)	1 000 m ³	84 671	77 578	-8,4
	Mill. DM	28 149,5	25 027,1	-11,1
davon: Genehmigte Wohngebäude	1 000 m ³	43 794	33 879	-22,6
	Mill. DM	19 203,7	14 843,2	-22,7
Genehmigte Nichtwohngebäude	1 000 m ³	40 877	43 699	6,9
	Mill. DM	8 945,8	10 183,8	13,8
davon: öffentliche Bauherren (einschl. Organisationen ohne Erwerbszweck)	1 000 m ³	3 491	3 885	11,3
	Mill. DM	1 532,1	1 875,5	22,4
nichtöffentliche Bauherren (Unternehmen und private Haushalte)	1 000 m ³	37 387	39 819	6,5
	Mill. DM	7 413,7	8 308,3	12,1

Allgemeiner Überblick

Ergebnisse der Bautätigkeitsstatistik

- Neue Länder und Berlin-Ost -

Im Zeitraum 01.01. - 31.03.2001 war eine Fortsetzung der rückläufigen Bautätigkeit im Hochbau zu verzeichnen. Es wurden Genehmigungen zum Bau von insgesamt 11 049 Wohnungen in Wohn- und Nichtwohngebäuden erteilt. Dies entspricht einem Rückgang um 35,5 % zum Vergleichszeitraum des Vorjahres. Die Zahl der Wohnungen in neuen Gebäuden belief sich auf 9 114. Darunter waren 5 786 Wohnungen in Wohngebäuden mit einer Wohnung, 964 Wohnungen in Wohngebäuden mit zwei Wohnungen und 2 117 Wohnungen in Wohngebäuden mit 3 und mehr Wohnungen. Bei den Zwei- und Mehrfamilienhäusern ist der Trend rückläufig (-40,6 % und -38,6 %) und auch bei den Einfamilienhäusern ist ein deutlicher Rückgang der Baunachfrage zu verzeichnen (-33,5 %).

Die genehmigten neuen Wohn- und Nichtwohngebäude umfassten einen Rauminhalt von 11,6 Mill. Kubikmetern; die veranschlagten Baukosten beliefen sich auf 3,5 Mrd. DM. Davon entfielen auf Wohngebäude 4,8 Mill. Kubikmeter Rauminhalt und 2,0 Mrd. DM veranschlagte Baukosten. Für Nichtwohngebäude wurden Baukosten in Höhe von 1,5 Mrd. DM veranschlagt, wobei der Rauminhalt 6,8 Mill. Kubikmeter betrug.

Für öffentliche Bauherren wurden 0,9 Mill. Kubikmeter umbauter Raum genehmigt (-52,5 %). Bei den nicht-öffentlichen Bauherren verringerte sich der genehmigte umbaute Raum um 1,6 % gegenüber dem Vorjahreszeitraum.

Genehmigungen	Einheit	Januar bis März		Veränderung gegenüber dem Vorjahreszeitraum
		2000	2001	
		Absolut		%
Genehmigte Wohnungen in Wohn- und Nichtwohngebäuden (Baumaßnahmen insgesamt)	Anzahl	17 132	11 049	-35,5
darunter Wohnungen in neuen Gebäuden	Anzahl	14 240	9 114	-36,0
darunter Wohnungen in Wohngebäuden				
mit 1 Wohnung	Anzahl	8 701	5 786	-33,5
mit 2 Wohnungen	Anzahl	1 624	964	-40,6
mit 3 und mehr Wohnungen	Anzahl	3 450	2 117	-38,6
Genehmigte Wohn- und Nichtwohngebäude (Errichtung neuer Gebäude)	1 000 m ³ Mill. DM	15 160 5 502,9	11 581 3 466,6	-23,6 -37,0
davon: Genehmigte Wohngebäude	1 000 m ³ Mill. DM	7 298 3 160,0	4 769 1 996,2	-34,7 -36,8
Genehmigte Nichtwohngebäude	1 000 m ³ Mill. DM	7 862 2 342,9	6 812 1 470,4	-13,4 -37,2
davon: öffentliche Bauherren (einschl. Organisationen ohne Erwerbszweck)	1 000 m ³ Mill. DM	1 812 965,5	861 414,6	-52,5 -57,1
nichtöffentliche Bauherren (Unternehmen und private Haushalte)	1 000 m ³ Mill. DM	6 050 1 377,4	5 955 1 055,8	-1,6 -23,3

B A U G E N E H M I G U N G E N
F R U E H E R E S B U N D E S G E B I E T

————— URSPRUNGSREIHE
- - - - - G L A T T E K O M P O N E N T E *)

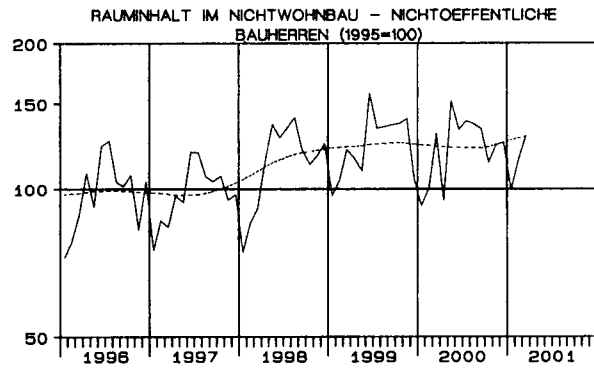
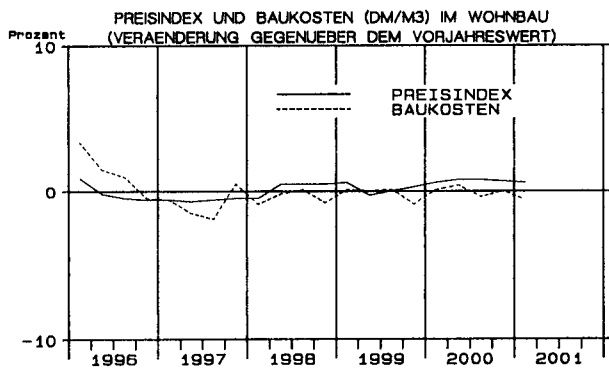
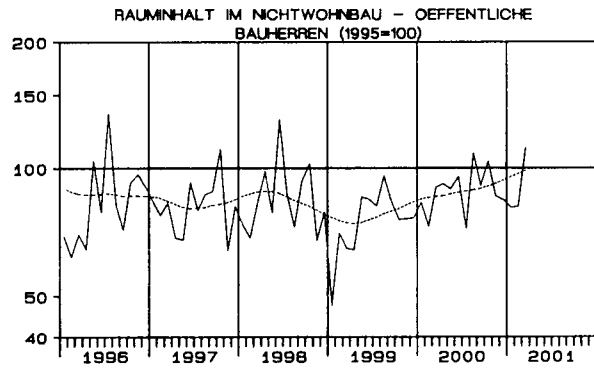
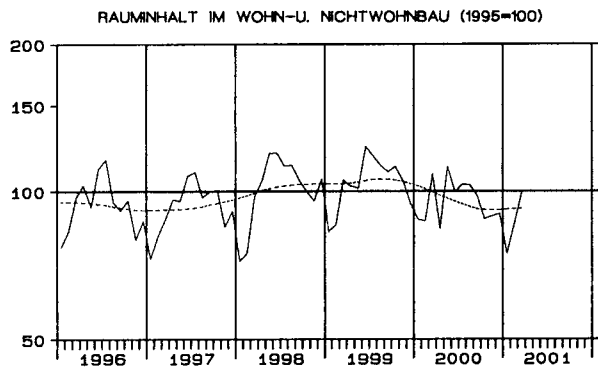
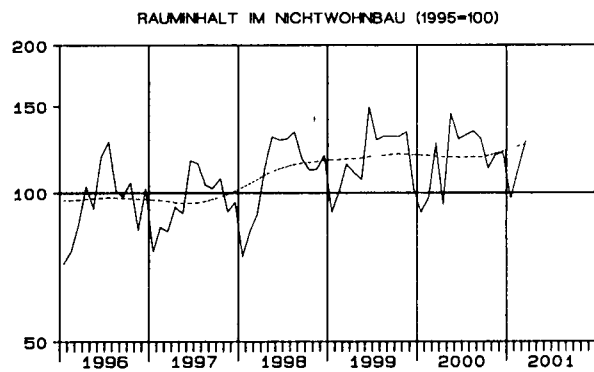
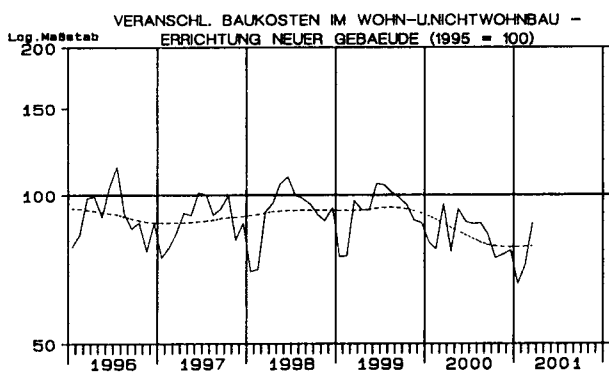
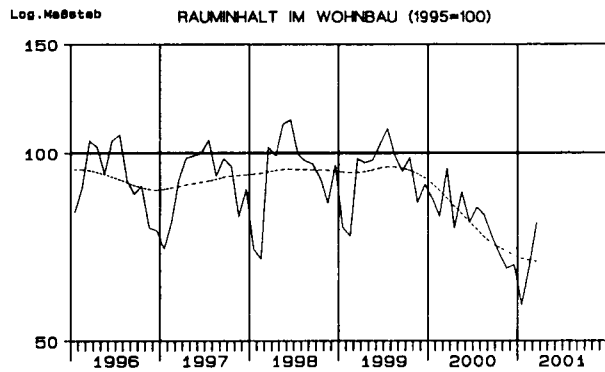
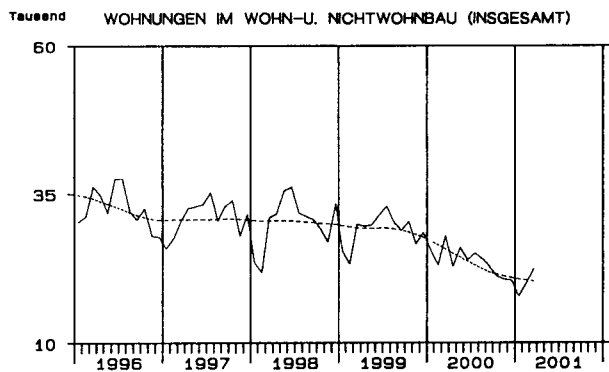

*) TREND-KONJUNKTUR-KOMPONENTE DES "BERLINER VERFAHRENS" (BV4+) ZUR ZEITREIHENANALYSE.

STATISTISCHES INFORMATIONSSYSTEM (STATIS-BUND)

INDEX DES AUFTRAGSBESTANDS FÜR VORBEREITENDE BAUSTELLENARBEITEN, HOCH- UND TIEFBAU

Deutschland

Volumenindex 1995 = 100

— Ursprungsreihe
 - - - - - Glatte Komponente *)

Log. Maßstab

INSGESAMT

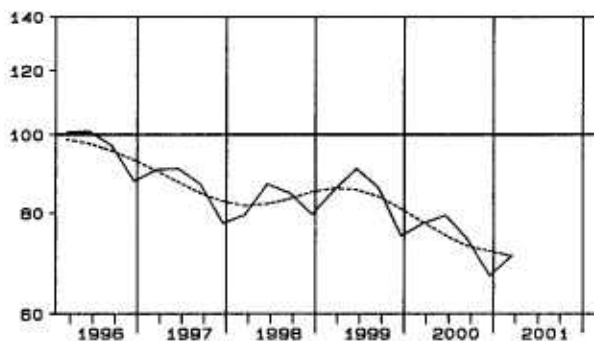

HOCHBAU

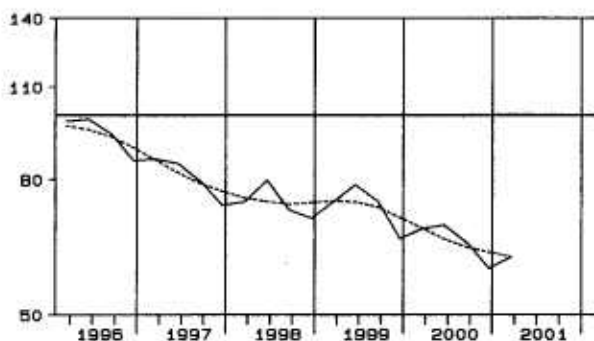

TIEFBAU

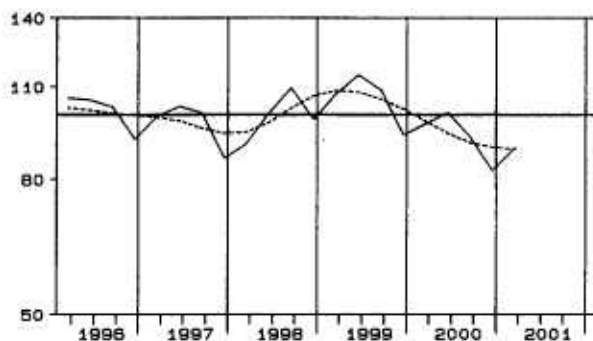

WOHNUNGSBAU

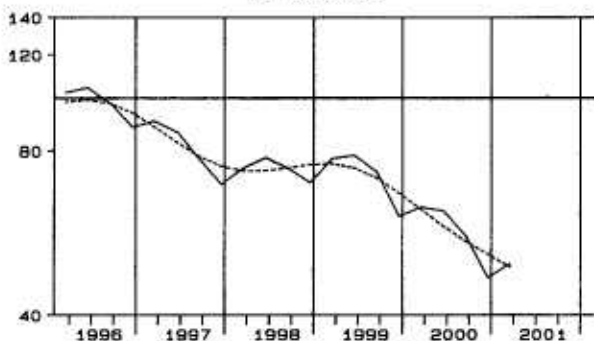

STRASSENBAU

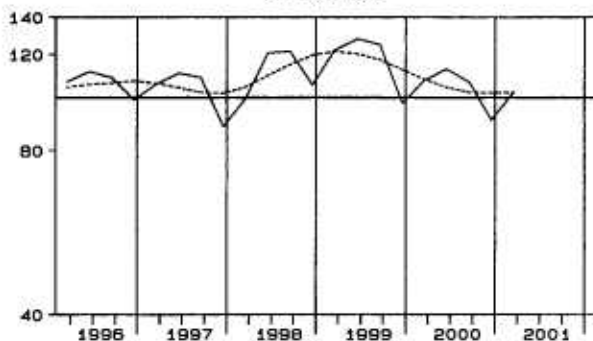

HOCHBAU OHNE WOHNUNGSBAU

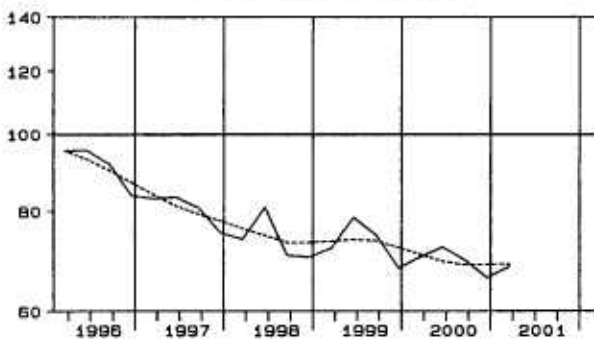

TIEFBAU OHNE STRASSENBAU

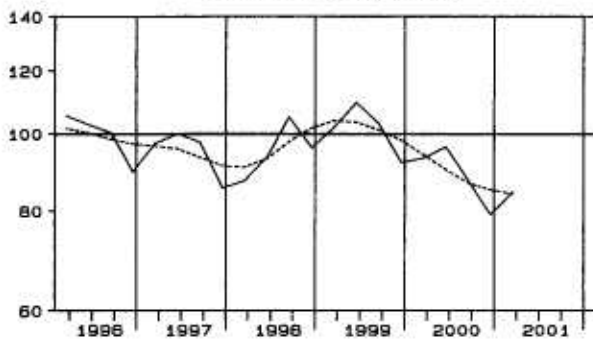

*) Trend-Konjunktur-Komponente des "Berliner Verfahrens" (BV4Q) zur Zeitreihenanalyse.

Statistisches Informationssystem (STATIS-BUND)

INDEX DES AUFTRAGSBESTANDS FÜR VORBEREITENDE BAUSTELLENARBEITEN, HOCH- UND TIEFBAU

Früheres Bundesgebiet

Volumenindex 1995 = 100

— Ursprungsreihe
 - - - - - Glatte Komponente *)

Log. Maßstab

INSGESAMT

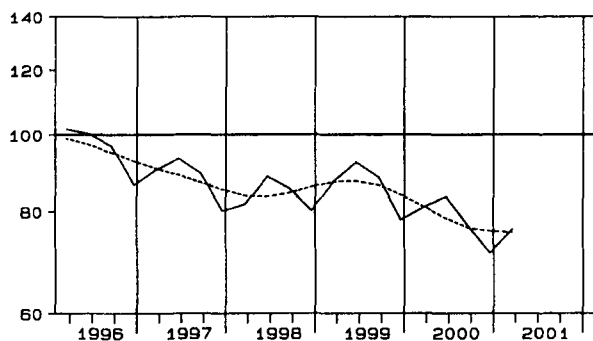

HOCHBAU

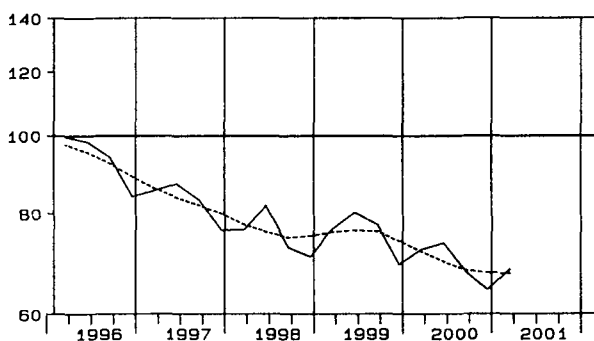

TIEFBAU

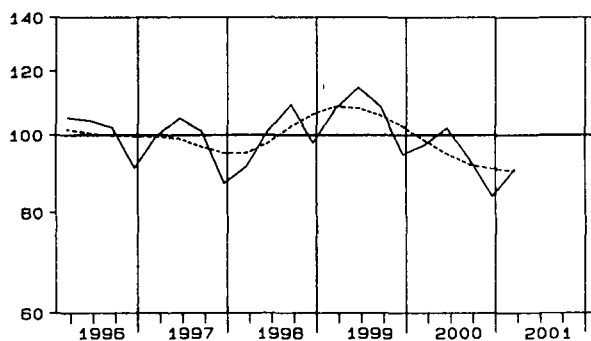

WOHNUNGSBAU

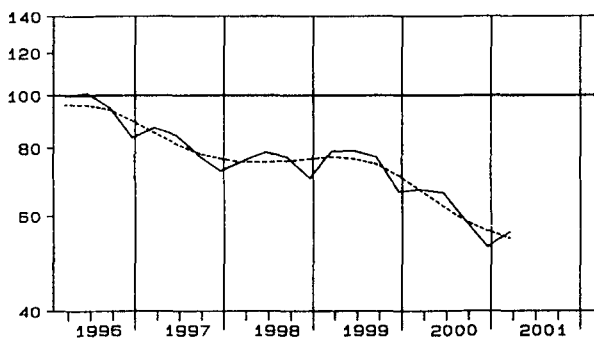

STRASSENBAU

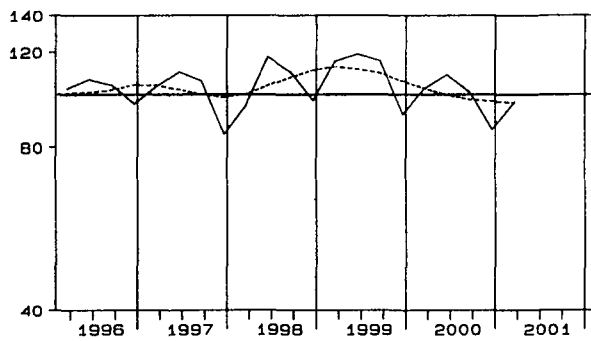

HOCHBAU OHNE WOHNUNGSBAU

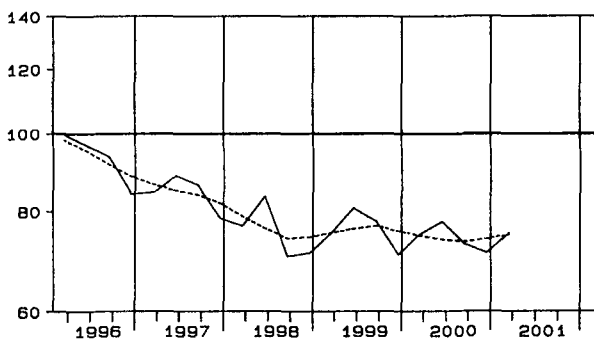

TIEFBAU OHNE STRASSENBAU

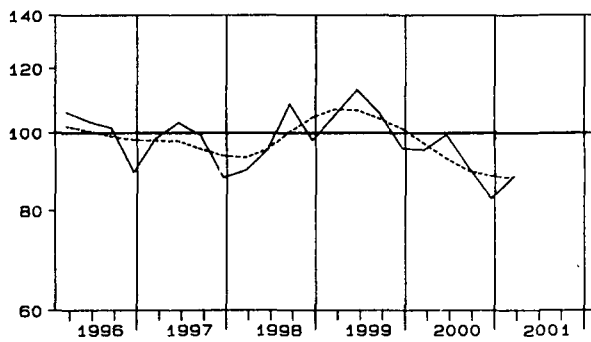

*) Trend-Konjunktur-Komponente des "Berliner Verfahrens" (BV4Q) zur Zeitreihenanalyse.

Statistisches Informationssystem (STATIS-BUND)

INDEX DES AUFTRAGSBESTANDS FÜR VORBEREITENDE BAUSTELLENARBEITEN, HOCH- UND TIEFBAU

Neue Länder und Berlin-Ost

Volumenindex 1995 = 100

— Ursprungreihe
 - - - - - Glatte Komponente *)

Log. Maßstab

INSGESAMT

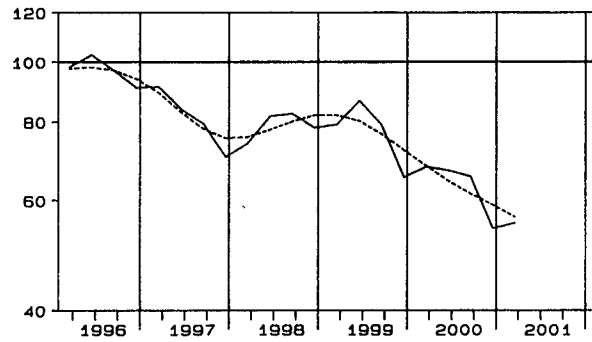

HOCHBAU

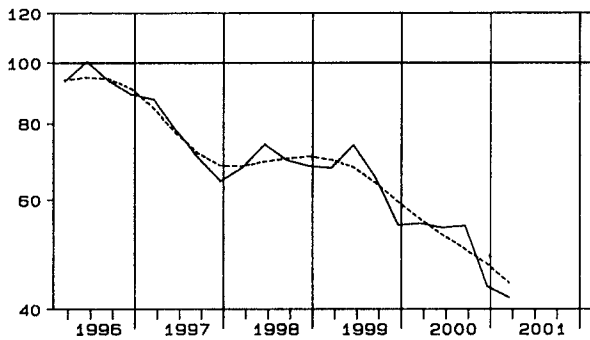

TIEFBAU

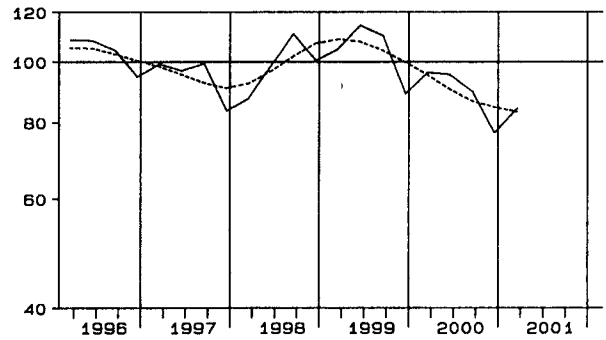

WOHNUNGSBAU

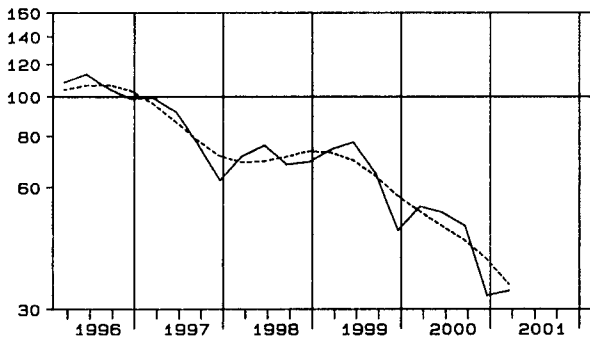

STRASSENBAU

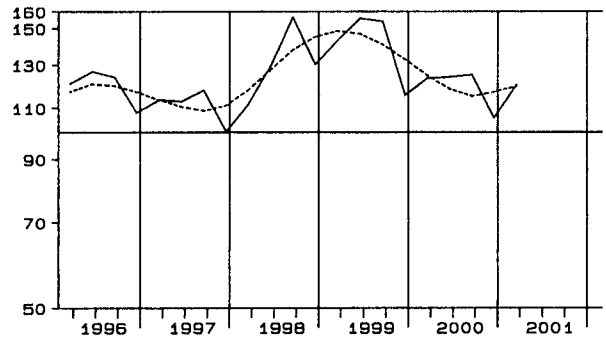

HOCHBAU OHNE WOHNUNGSBAU

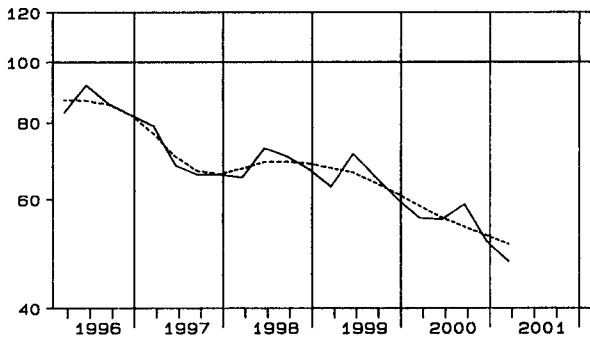

TIEFBAU OHNE STRASSENBAU

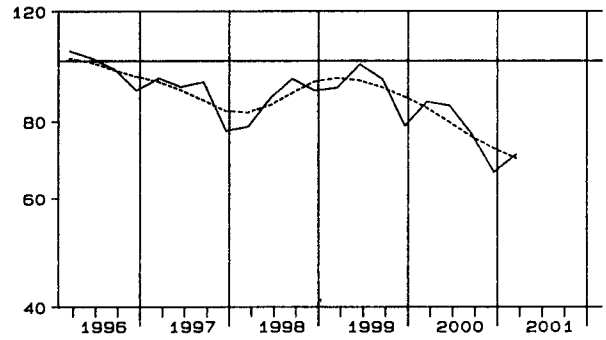

*) Trend-Konjunktur-Komponente des "Berliner Verfahrens" (BV4Q) zur Zeitreihenanalyse.

Statistisches Informationssystem (STATIS-BUND)

Tabellenteil
Bauberichterstattung
1 Vorbereitende Baustellenarbeiten, Hoch- und Tiefbau
1.1 Langfristige Übersichten
Deutschland
1.1.1 Betriebe, Beschäftigte, Lohn- und Gehaltssumme
- Alle Betriebe -

Jahr	Be- triebe ¹⁾	Beschäftigte ²⁾							Brutto- lohn- summe ^{4) 5)}	Brutto- gehalt- summe ⁵⁾
		ins- gesamt	tätige Inhaber und Mitinhaber	kaufm. und technische Angestellte	übrige Beschäftigte					
					zusammen	Fach- arbeiter ³⁾	Fachwerker und Werker	gewerblich Auszu- bildende		
Anzahl	1 000							Mill DM		
1991	.	1 282	49	201	1 033	761	213	59	40 362	10 430
1992	.	1 301	48	201	1 052	753	236	63	45 368	11 937
1993	.	1 343	49	209	1 085	764	253	69	47 759	13 241
1994	.	1 405	51	220	1 134	792	266	76	51 789	14 402
1995	73 853	1 412	53	227	1 132	783	263	86	51 597	15 068
1996	75 365	1 312	53	220	1 038	727	223	88	47 363	14 772
1997	77 055	1 221	55	213	953	667	202	85	43 749	14 325
1998	81 301	1 156	59	207	890	621	193	76	40 821	13 948
1999	80 560	1 110	59	200	851	599	184	68	39 861	13 719
2000	81 112	1 050	59	193	797	565	172	61	37 866	13 387

1.1.2 Geleistete Arbeitsstunden nach Art der Bauten und Auftraggebern
- Alle Betriebe -

Jahr	Arbeits- tage	Geleistete Arbeitsstunden								
		insgesamt ⁵⁾	davon im		Gewerblicher Bau	Wohnungs- bau	Öffentlicher und Straßenbau			
			Hoch- bau	Tief- bau			zusammen	Hochbau	Tiefbau	
									Straßenbau	sonstiger Tiefbau
Anzahl	Mill. Stunden									
1991	249,8	1 599	1 043	556	614	506	479	126	169	184
1992	251,4	1 697	1 092	605	652	539	506	125	179	203
1993	252,1	1 696	1 103	594	635	577	484	114	167	202
1994	251,7	1 809	1 206	603	630	686	493	113	173	206
1995	250,6	1 734	1 171	563	598	679	458	110	157	191
1996	249,8	1 562	1 064	498	498	646	418	100	146	172
1997	248,6	1 480	1 004	476	453	630	398	90	143	165
1998	251,4	1 395	947	448	418	603	374	84	137	153
1999	253,1	1 362	911	451	407	582	372	79	140	152
2000	250,6	1 276	849	427	383	538	355	75	137	143

1.1.3 Umsatz insgesamt, baugewerblicher Umsatz
- Alle Betriebe -
Mill. DM

Jahr	Gesamt- umsatz	Baugewerblicher Umsatz								
		insgesamt ⁵⁾	davon im		Gewerblicher Bau	Wohnungs- bau	Öffentlicher und Straßenbau			
			Hoch- bau	Tief- bau			zusammen	Hochbau	Tiefbau	
									Straßenbau	sonstiger Tiefbau
Anzahl	Mill. DM									
1991	170 234	166 414	106 571	59 843	65 907	48 507	52 001	12 649	19 317	20 035
1992	201 167	197 017	124 957	72 060	79 551	56 484	60 982	14 239	22 254	24 489
1993	207 645	203 455	131 923	71 532	81 642	61 928	59 885	13 716	21 022	25 147
1994	231 789	227 725	152 027	75 698	85 767	78 420	63 539	14 723	22 174	26 642
1995	232 402	228 502	154 214	74 288	85 941	80 145	62 416	15 254	21 521	25 641
1996	220 743	217 305	148 604	68 701	78 011	80 532	58 763	14 368	20 680	23 715
1997	213 517	210 354	142 792	67 562	73 764	78 703	57 887	13 719	21 080	23 089
1998	203 954	200 894	135 729	65 165	69 734	75 403	55 757	13 078	20 354	22 325
1999	206 046	202 976	134 151	68 824	71 189	74 616	57 170	12 274	22 065	22 831
2000	195 873	192 926	126 572	66 353	68 907	67 927	56 092	12 309	21 830	21 953

1) Ergebnisse der Totalerhebung, Stand jeweils Ende Juni
2) Durchschnitt aus 12 Monatswerten
3) Einschl. angestelltenversicherungspfl. Poliere, Schachtmeister und Meister.

4) Einschl. Bruttogehaltssumme für Poliere, Schachtmeister und Meister
5) Jahressummen

Bauberichterstattung
1 Vorbereitende Baustellenarbeiten, Hoch- und Tiefbau
1.2 Beschäftigte, Lohn- und Gehaltssumme *)
- Alle Betriebe -

DEUTSCHLAND

Zeitraum	Beschäftigte							Brutto- lohn- summe	Brutto- gehalt- summe	
	ins- gesamt	tätige Inhaber und Mit- inhaber	kaufmän- nische und technische Ange- stellte	Fach- arbeiter	Fach- werker und Werker	gewerb- lich Aus- zubil- dende	dar. aus- länd. Ar- beitneh- mer (von insgesamt)			
	Anzahl									Mill. DM
2000 Januar-März	1 029 080	58 043	195 146	549 873	162 560	63 459	66 118	8 274,5	3 214,2	
2001 Januar-März	931 811	57 510	183 089	488 103	146 879	56 230	60 009	7 328,7	3 024,0	
1999 März	1 088 269	60 466	199 998	583 344	175 099	69 362	68 622	3 086,5	1 088,5	
April	1 116 027	60 189	199 473	601 964	185 533	68 868	69 801	3 491,5	1 139,2	
Mai	1 123 677	60 042	199 368	608 713	187 179	68 375	70 461	3 321,4	1 109,1	
Juni	1 129 049	60 396	199 326	614 547	188 246	66 534	72 123	3 476,9	1 174,0	
Juli	1 133 204	59 504	199 219	619 530	191 737	63 214	71 830	3 504,9	1 161,1	
August	1 140 298	59 117	199 488	622 619	193 973	65 101	72 307	3 579,3	1 109,9	
September	1 138 266	59 138	198 880	619 786	192 291	68 171	72 058	3 550,6	1 103,5	
Oktober	1 134 092	58 893	200 403	614 669	191 716	68 411	71 066	3 424,2	1 113,5	
November	1 123 630	58 517	199 714	608 841	188 755	67 803	69 784	3 936,3	1 411,0	
Dezember	1 095 161	58 009	198 347	591 824	180 077	66 904	68 229	3 324,4	1 169,8	
2000 Januar	1 028 165	56 957	195 561	548 953	161 936	64 758	65 236	2 700,9	1 085,2	
Februar	1 006 413	56 547	193 469	536 413	157 006	62 978	64 735	2 599,0	1 053,4	
März	1 052 663	60 624	196 409	564 252	168 738	62 640	68 382	2 974,6	1 075,6	
April	1 062 763	60 130	196 022	571 566	172 606	62 439	68 808	3 097,3	1 103,3	
Mai	1 072 096	60 271	195 339	577 444	176 884	62 158	69 123	3 369,6	1 090,7	
Juni	1 069 518	60 625	194 229	576 985	177 677	60 002	68 888	3 266,6	1 162,8	
Juli	1 065 086	59 793	192 384	577 329	178 941	56 639	68 327	3 222,5	1 109,7	
August	1 067 847	59 222	192 368	578 535	178 712	59 010	68 301	3 480,3	1 077,2	
September	1 063 766	59 140	191 701	574 731	176 941	61 253	67 632	3 198,8	1 076,0	
Oktober	1 053 612	59 439	191 010	568 110	174 007	61 046	67 452	3 301,1	1 080,1	
November	1 041 452	58 816	190 463	560 402	171 422	60 349	66 599	3 708,3	1 362,5	
Dezember	1 012 217	58 606	188 300	541 064	164 945	59 302	64 352	2 947,3	1 110,2	
2001 Januar	948 875	58 046	184 704	497 885	150 666	57 574	60 634	2 585,1	1 026,6	
Februar	918 260	57 186	182 893	479 147	143 040	55 994	59 816	2 271,9	994,9	
März	928 299	57 297	181 670	487 277	146 932	55 123	59 578	2 471,7	1 002,5	
Veränderung gegenüber Vormonat in %										
1999 März	5,2	5,0	0,2	7,2	7,1	0,1	5,9	28,4	2,6	
April	2,6	-0,5	-0,3	3,2	6,0	-0,7	1,7	13,1	4,7	
Mai	0,7	-0,2	-0,1	1,1	0,9	-0,7	0,9	-4,9	-2,6	
Juni	0,5	0,6	0,0	1,0	0,6	-2,7	2,4	4,7	5,9	
Juli	0,4	-1,5	-0,1	0,8	1,9	-5,0	-0,4	0,8	-1,1	
August	0,6	-0,7	0,1	0,5	1,2	3,0	0,7	2,1	-4,4	
September	-0,2	0,0	-0,3	-0,5	-0,9	4,7	-0,3	-0,8	-0,6	
Oktober	-0,4	-0,4	0,8	-0,8	-0,3	0,4	-1,4	-3,6	0,9	
November	-0,9	-0,6	-0,3	-0,9	-1,5	-0,9	-1,8	15,0	26,7	
Dezember	-2,5	-0,9	-0,7	-2,8	-4,6	-1,3	-2,2	-15,5	-17,1	
2000 Januar	-6,1	-1,8	-1,4	-7,2	-10,1	-3,2	-4,4	-18,8	-7,2	
Februar	-2,1	-0,7	-1,1	-2,3	-3,0	-2,7	-0,8	-3,8	-2,9	
März	4,6	7,2	1,5	5,2	7,5	-0,5	5,6	14,5	2,1	
April	1,0	-0,8	-0,2	1,3	2,3	-0,3	0,6	4,1	2,6	
Mai	0,9	0,2	-0,3	1,0	2,5	-0,5	0,5	8,8	-1,1	
Juni	-0,2	0,6	-0,6	-0,1	0,4	-3,5	-0,3	-3,1	6,6	
Juli	-0,4	-1,4	-0,9	0,1	0,7	-5,6	-0,8	-1,4	-4,6	
August	0,3	-1,0	0,0	0,2	-0,1	4,2	0,0	8,0	-2,9	
September	-0,4	-0,1	-0,3	-0,7	-1,0	3,8	-1,0	-8,1	-0,1	
Oktober	-1,0	0,5	-0,4	-1,2	-1,7	-0,3	-0,3	3,2	0,4	
November	-1,2	-1,0	-0,3	-1,4	-1,5	-1,1	-1,3	12,3	26,1	
Dezember	-2,8	-0,4	-1,1	-3,5	-3,8	-1,7	-3,4	-20,5	-18,5	
2001 Januar	-6,3	-1,0	-1,9	-8,0	-8,7	-2,9	-5,8	-12,3	-7,5	
Februar	-3,2	-1,5	-1,0	-3,8	-5,1	-2,7	-1,3	-12,1	-3,1	
März	1,1	0,2	-0,7	1,7	2,7	-1,6	-0,4	8,8	0,8	
Veränderung gegenüber Vorjahreszeitraum in %										
2001 Januar-März	-9,5	-0,9	-6,2	-11,2	-9,6	-11,4	-9,2	-11,4	-5,9	
2000 März	-3,3	0,3	-1,8	-3,3	-3,6	-9,7	-0,3	-3,6	-1,2	
April	-4,8	-0,1	-1,7	-5,0	-7,0	-9,3	-1,4	-11,3	-3,1	
Mai	-4,6	0,4	-2,0	-5,1	-5,5	-9,1	-1,9	1,5	-1,7	
Juni	-5,3	0,4	-2,6	-6,1	-5,6	-9,8	-4,5	-6,0	-1,0	
Juli	-6,0	0,5	-3,4	-6,8	-6,7	-10,4	-4,9	-8,1	-4,4	
August	-6,4	0,2	-3,6	-7,1	-7,9	-9,4	-5,5	-2,8	-2,9	
September	-6,5	0,0	-3,6	-7,3	-8,0	-10,1	-6,1	-9,9	-2,5	
Oktober	-7,1	0,9	-4,7	-7,6	-9,2	-10,8	-5,1	-3,6	-3,0	
November	-7,3	0,5	-4,6	-8,0	-9,2	-11,0	-4,6	-5,8	-3,4	
Dezember	-7,6	1,0	-5,1	-8,6	-8,4	-11,4	-5,7	-11,3	-5,1	
2001 Januar	-7,7	1,9	-5,6	-9,3	-7,0	-11,1	-7,1	-4,3	-5,4	
Februar	-8,8	1,1	-5,5	-10,7	-8,9	-11,1	-7,6	-12,6	-5,6	
März	-11,8	-5,5	-7,5	-13,6	-12,9	-12,0	-12,9	-16,9	-6,8	

*) Ab März 2001 vorläufige Ergebnisse.

Statistisches Bundesamt, Ausgewählte Zahlen Bau, 03/2001

Bauberichterstattung
1 Vorbereitende Baustellenarbeiten, Hoch- und Tiefbau
1 2 Beschäftigte, Lohn- und Gehaltssumme *)
- Alle Betriebe -

FRÜHERES BUNDESGBIET

Zeitraum	Beschäftigte								Brutto- lohn- summe	Brutto- gehalt- summe
	ins- gesamt	tätige Inhaber und Mit- inhaber	kaufmän- nische und technische Ange- stellte	Fach- arbeiter	Fach- werker und Werker	gewerb- lich Aus- zubil- dende	dar. aus- länd. Ar- beitneh- mer (von insgesamt)			
	Anzahl									
2000 Januar-Marz	730 650	43 537	144 358	385 530	115 874	41 352	63 854	6 226,6	2 473,4	
2001 Januar-Marz	678 613	42 934	137 942	351 554	107 708	38 475	58 032	5 650,9	2 364,1	
1999 März	758 874	45 741	146 811	400 621	122 685	43 016	66 709	2 277,3	831,3	
April	776 696	45 460	146 294	413 683	128 700	42 559	67 545	2 642,9	878,8	
Mai	781 345	45 128	146 544	416 597	130 902	42 174	68 025	2 481,7	850,2	
Juni	784 740	45 630	146 397	420 444	131 482	40 787	69 542	2 593,2	908,0	
Juli	788 198	45 005	146 439	423 741	133 542	39 471	69 487	2 618,0	897,3	
August	794 026	44 732	146 964	425 217	134 972	42 141	69 819	2 670,8	852,2	
September	793 581	44 610	146 731	423 614	134 270	44 356	69 537	2 644,3	847,7	
Oktober	789 490	44 465	147 027	420 788	133 013	44 197	68 652	2 543,8	848,8	
November	783 565	44 210	146 669	417 753	130 993	43 940	67 529	3 038,4	1 120,8	
Dezember	768 094	43 882	145 915	408 731	126 127	43 439	66 200	2 480,0	895,6	
2000 Januar	727 036	43 260	144 518	382 574	114 601	42 083	62 936	2 014,2	836,8	
Februar	716 923	42 860	143 438	377 407	112 114	41 104	62 523	1 956,5	810,8	
März	747 991	44 490	145 118	396 608	120 906	40 869	66 104	2 255,9	825,8	
April	755 574	44 266	145 074	401 962	123 577	40 695	66 314	2 390,0	856,6	
Mai	761 548	44 510	144 831	405 533	126 050	40 624	66 695	2 570,8	843,7	
Juni	759 810	44 952	144 066	405 277	126 491	39 024	66 307	2 487,7	910,9	
Juli	755 453	44 153	142 468	403 865	127 676	37 291	65 791	2 453,5	861,7	
August	758 672	43 756	142 777	405 141	127 185	39 813	65 741	2 652,3	835,4	
September	757 132	43 779	142 555	402 870	125 965	41 963	65 399	2 430,4	835,6	
Oktober	751 781	43 943	142 503	399 613	124 038	41 684	64 948	2 506,9	838,0	
November	743 620	43 806	142 060	394 633	121 923	41 198	64 095	2 918,6	1 098,3	
Dezember	726 530	43 562	140 895	383 858	117 737	40 478	62 246	2 256,3	867,7	
2001 Januar	687 139	43 264	138 627	356 047	109 809	39 392	58 692	1 975,2	802,2	
Februar	669 654	42 687	137 918	345 646	105 129	38 274	57 826	1 753,2	777,5	
März	679 046	42 851	137 280	352 969	108 186	37 760	57 577	1 922,5	784,4	
Veränderung gegenüber Vormonat in %										
1999 März	4,1	1,7	-0,9	6,3	6,0	0,3	5,4	30,2	2,1	
April	2,3	-0,6	-0,4	3,3	4,9	-1,1	1,3	16,1	5,7	
Mai	0,6	-0,7	0,2	0,7	1,7	-0,9	0,7	-6,1	-3,3	
Juni	0,4	1,1	-0,1	0,9	0,4	-3,3	2,2	4,5	6,8	
Juli	0,4	-1,4	0,0	0,8	1,6	-3,2	-0,1	1,0	-1,2	
August	0,7	-0,6	0,4	0,3	1,1	6,8	0,5	2,0	-5,0	
September	-0,1	-0,3	-0,2	-0,4	-0,5	5,3	-0,4	-1,0	-0,5	
Oktober	-0,5	-0,3	0,2	-0,7	-0,9	-0,4	-1,3	-3,8	0,1	
November	-0,8	-0,6	-0,2	-0,7	-1,5	-0,6	-1,6	19,4	32,0	
Dezember	-2,0	-0,7	-0,5	-2,2	-3,7	-1,1	-2,0	-18,4	-20,1	
2000 Januar	-5,3	-1,4	-1,0	-6,4	-9,1	-3,1	-4,9	-18,8	-6,6	
Februar	-1,4	-0,9	-0,7	-1,4	-2,2	-2,3	-0,7	-2,9	-3,1	
März	4,3	3,8	1,2	5,1	7,8	-0,6	5,7	15,3	1,9	
April	1,0	-0,5	0,0	1,3	2,2	-0,4	0,3	5,9	3,7	
Mai	0,8	0,6	-0,2	0,9	2,0	-0,2	0,6	7,6	-1,5	
Juni	-0,2	1,0	-0,5	-0,1	0,3	-3,9	-0,6	-3,2	8,0	
Juli	-0,6	-1,8	-1,1	-0,3	0,9	-4,4	-0,8	-1,4	-5,4	
August	0,4	-0,9	0,2	0,3	-0,4	6,8	-0,1	8,1	-3,1	
September	-0,2	0,1	-0,2	-0,6	-1,0	5,4	-0,5	-8,4	0,0	
Oktober	-0,7	0,4	0,0	-0,8	-1,5	-0,7	-0,7	3,1	0,3	
November	-1,1	-0,3	-0,3	-1,2	-1,7	-1,2	-1,3	16,4	31,1	
Dezember	-2,3	-0,6	-0,8	-2,7	-3,4	-1,7	-2,9	-22,7	-21,0	
2001 Januar	-5,4	-0,7	-1,6	-7,2	-6,7	-2,7	-5,7	-12,5	-7,6	
Februar	-2,5	-1,3	-0,5	-2,9	-4,3	-2,8	-1,5	-11,2	-3,1	
März	1,4	0,4	-0,5	2,1	2,9	-1,3	-0,4	9,7	0,9	
Veränderung gegenüber Vorjahreszeitraum in %										
2001 Januar-Marz	-7,1	-1,4	-4,4	-8,8	-7,0	-7,0	-9,1	-9,2	-4,4	
2000 März	-1,4	-2,7	-1,2	-1,0	-1,5	-5,0	-0,9	-0,9	-0,7	
April	-2,7	-2,6	-0,8	-2,8	-4,0	-4,4	-1,8	-9,6	-2,5	
Mai	-2,5	-1,4	-1,2	-2,7	-3,7	-3,7	-2,0	3,6	-0,8	
Juni	-3,2	-1,5	-1,6	-3,6	-3,8	-4,3	-4,7	-4,1	0,3	
Juli	-4,2	-1,9	-2,7	-4,7	-4,4	-5,5	-5,3	-6,3	-4,0	
August	-4,5	-2,2	-2,8	-4,7	-5,8	-5,5	-5,8	-0,7	-2,0	
September	-4,6	-1,9	-2,8	-4,9	-6,2	-5,4	-6,0	-8,1	-1,4	
Oktober	-4,8	-1,2	-3,1	-5,0	-6,7	-5,7	-5,4	-1,4	-1,3	
November	-5,1	-0,9	-3,1	-5,5	-6,9	-6,2	-5,1	-3,9	-2,0	
Dezember	-5,4	-0,7	-3,4	-6,1	-6,7	-6,8	-6,0	-9,0	-3,1	
2001 Januar	-5,5	0,0	-4,1	-6,9	-4,2	-6,4	-6,7	-1,9	-4,1	
Februar	-6,6	-0,4	-3,8	-8,4	-6,2	-6,9	-7,5	-10,4	-4,1	
März	-9,2	-3,7	-5,4	-11,0	-10,5	-7,6	-12,9	-14,8	-5,0	

*) Ab März 2001 vorläufige Ergebnisse.

Statistisches Bundesamt, Ausgewählte Zahlen Bau, 03/2001

Bauberichterstattung
1 Vorbereitende Baustellenarbeiten, Hoch- und Tiefbau
1.2 Beschäftigte, Lohn- und Gehaltssumme *)
- Alle Betriebe -

NEUE LÄNDER UND BERLIN-OST

Zeitraum	Beschäftigte							Brutto- lohn- summe	Brutto- gehalt- summe	
	ins- gesamt	tätige Inhaber und Mit- inhaber	kaufmän- nische und technische Ange- stellte	Fach- arbeiter	Fach- werker und Werker	gewerb- lich Aus- zubil- dende	dar. aus- länd. Ar- beitneh- mer (von insgesamt)			
	Anzahl									Mill. DM
2000 Januar-März	298 430	14 506	50 788	164 343	46 686	22 107	2 263	2 047,9	740,8	
2001 Januar-März	253 198	14 576	45 147	136 549	39 171	17 755	1 978	1 677,8	659,9	
1999 März	329 395	14 725	53 187	182 723	52 414	26 346	1 913	809,1	257,2	
April	339 331	14 729	53 179	188 281	56 833	26 309	2 256	848,6	260,3	
Mai	342 332	14 914	52 824	192 116	56 277	26 201	2 436	839,7	258,9	
Juni	344 309	14 766	52 929	194 103	56 764	25 747	2 581	883,7	266,0	
Juli	345 006	14 499	52 780	195 789	58 195	23 743	2 343	887,0	263,8	
August	346 272	14 385	52 524	197 402	59 001	22 960	2 488	908,5	257,7	
September	344 685	14 528	52 149	196 172	58 021	23 815	2 521	906,4	255,7	
Oktober	344 602	14 428	53 376	193 881	58 703	24 214	2 414	880,4	264,7	
November	340 065	14 307	53 045	191 088	57 762	23 863	2 255	897,9	290,3	
Dezember	327 067	14 127	52 432	183 093	53 950	23 465	2 029	844,3	274,2	
2000 Januar	301 129	13 697	51 043	166 379	47 335	22 675	2 300	686,7	248,4	
Februar	289 490	13 687	50 031	159 006	44 892	21 874	2 212	642,5	242,6	
März	304 672	16 134	51 291	167 644	47 832	21 771	2 278	718,8	249,7	
April	307 189	15 864	50 948	169 604	49 029	21 744	2 494	707,4	246,7	
Mai	310 548	15 761	50 508	171 911	50 834	21 534	2 428	798,9	247,0	
Juni	309 708	15 673	50 163	171 708	51 186	20 978	2 581	778,9	252,0	
Juli	309 633	15 640	49 916	173 464	51 265	19 348	2 536	769,0	248,0	
August	309 175	15 466	49 591	173 394	51 527	19 197	2 560	828,0	241,9	
September	306 634	15 361	49 146	171 861	50 976	19 290	2 233	768,4	240,5	
Oktober	301 831	15 496	48 507	168 497	49 969	19 362	2 504	794,2	242,1	
November	297 832	15 010	48 403	165 769	49 499	19 151	2 504	789,7	264,2	
Dezember	285 687	15 044	47 405	157 206	47 208	18 824	2 106	690,9	242,5	
2001 Januar	261 736	14 782	46 077	141 838	40 857	18 182	1 942	609,9	224,4	
Februar	248 606	14 499	44 975	133 501	37 911	17 720	1 990	518,6	217,4	
März	249 253	14 446	44 390	134 308	38 746	17 363	2 001	549,2	218,1	
Veränderung gegenüber Vormonat in %										
1999 März	7,9	16,6	3,5	9,3	10,0	-0,3	30,1	23,6	4,0	
April	3,0	0,0	0,0	3,0	8,4	-0,1	17,9	4,9	1,2	
Mai	0,9	1,3	-0,7	2,0	-1,0	-0,4	8,0	-1,1	-0,5	
Juni	0,6	-1,0	0,2	1,0	0,9	-1,7	6,0	5,2	2,7	
Juli	0,2	-1,8	-0,3	0,9	2,5	-7,8	-9,2	0,4	-0,8	
August	0,4	-0,8	-0,5	0,8	1,4	-3,3	6,2	2,4	-2,3	
September	-0,5	1,0	-0,7	-0,6	-1,7	3,7	1,3	-0,2	-0,8	
Oktober	0,0	-0,7	2,4	-1,2	1,2	1,7	-4,2	-2,9	3,5	
November	-1,3	-0,8	-0,6	-1,4	-1,6	-1,4	-6,6	2,0	9,6	
Dezember	-3,8	-1,3	-1,2	-4,2	-6,6	-1,7	-10,0	-6,0	-5,5	
2000 Januar	-7,9	-3,0	-2,6	-9,1	-12,3	-3,4	13,4	-18,7	-9,4	
Februar	-3,9	-0,1	-2,0	-4,4	-5,2	-3,5	-3,8	-6,4	-2,3	
März	5,2	17,9	2,5	5,4	6,5	-0,5	3,0	11,9	2,9	
April	0,8	-1,7	-0,7	1,2	2,5	-0,1	9,5	-1,6	-1,2	
Mai	1,1	-0,6	-0,9	1,4	3,7	-1,0	-2,6	12,9	0,1	
Juni	-0,3	-0,6	-0,7	-0,1	0,7	-2,6	6,3	-2,5	2,0	
Juli	0,0	-0,2	-0,5	1,0	0,2	-7,8	-1,7	-1,3	-1,6	
August	-0,1	-1,1	-0,7	0,0	0,5	-0,8	0,9	7,7	-2,5	
September	-0,8	-0,7	-0,9	-0,9	-1,1	0,5	-12,8	-7,2	-0,6	
Oktober	-1,6	0,9	-1,3	-2,0	-2,0	0,4	12,1	3,3	0,7	
November	-1,3	-3,1	-0,2	-1,6	-0,9	-1,1	0,0	-0,6	9,1	
Dezember	-4,1	0,2	-2,1	-5,2	-4,6	-1,7	-15,9	-12,5	-8,2	
2001 Januar	-8,4	-1,7	-2,8	-9,8	-13,5	-3,4	-7,8	-11,7	-7,5	
Februar	-5,0	-1,9	-2,4	-5,9	-7,2	-2,5	2,5	-15,0	-3,1	
März	0,3	-0,4	-1,3	0,6	2,2	-2,0	0,6	5,9	0,3	
Veränderung gegenüber Vorjahreszeitraum in %										
2001 Januar-März	-15,2	0,5	-11,1	-16,9	-16,1	-19,7	-12,6	-18,1	-10,9	
2000 März	-7,5	9,6	-3,6	-8,3	-8,7	-17,4	19,1	-11,2	-2,9	
April	-9,5	7,7	-4,2	-9,9	-13,7	-17,4	10,5	-16,6	-5,2	
Mai	-9,3	5,7	-4,4	-10,5	-9,7	-17,8	-0,3	-4,9	-4,6	
Juni	-10,0	6,1	-5,2	-11,5	-9,8	-18,5	0,0	-11,9	-5,3	
Juli	-10,3	7,9	-5,4	-11,4	-11,9	-18,5	8,2	-13,3	-6,0	
August	-10,7	7,5	-5,6	-12,2	-12,7	-16,4	2,9	-8,9	-6,1	
September	-11,0	5,7	-5,8	-12,4	-12,1	-19,0	-11,4	-15,2	-6,0	
Oktober	-12,4	7,4	-9,1	-13,1	-14,9	-20,0	3,7	-9,8	-8,5	
November	-12,4	4,9	-8,8	-13,2	-14,3	-19,7	11,0	-12,1	-9,0	
Dezember	-12,7	6,5	-9,6	-14,1	-12,5	-19,8	3,8	-18,2	-11,6	
2001 Januar	-13,1	7,9	-9,7	-14,8	-13,7	-19,8	-15,6	-11,2	-9,7	
Februar	-14,1	5,9	-10,1	-16,0	-15,6	-19,0	-10,0	-19,3	-10,4	
März	-18,2	-10,5	-13,5	-19,9	-19,0	-20,2	-12,2	-23,6	-12,7	

*) Ab März 2001 vorläufige Ergebnisse.

Statistisches Bundesamt, Ausgewählte Zahlen Bau, 03/2001

Bauberichterstattung
1 Vorbereitende Baustellenarbeiten, Hoch- und Tiefbau
1.2 Beschäftigte, Lohn- und Gehaltssumme *)
- Alle Betriebe -

DEUTSCHLAND NACH LÄNDERN

Zeitraum	Beschäftigte								Brutto- lohn- summe	Brutto- gehalt- summe
	ins- gesamt	tätige Inhaber und Mit- inhaber	kaufmännische und technische Ange- stellte	Fach- arbeiter	Fachwerker und Werker	gewerb- lich Aus- zubil- dende	dar. aus- länd. Ar- beitneh- mer (von insgesamt)	Anzahl		
Deutschland										
2000	März	1 052 663	60 624	196 409	564 252	168 738	62 640	68 382	2 974,6	1 075,6
2001	Februar	918 260	57 186	182 893	479 147	143 040	55 994	59 816	2 271,9	994,9
	März	928 299	57 297	181 670	487 277	146 932	55 123	59 578	2 471,7	1 002,5
Früheres Bundesgebiet										
2000	März	747 991	44 490	145 118	396 608	120 906	40 869	66 104	2 255,9	825,8
2001	Februar	669 654	42 687	137 918	345 646	105 129	38 274	57 826	1 753,2	777,5
	März	679 046	42 851	137 280	352 969	108 186	37 760	57 577	1 922,5	784,4
Neue Länder und Berlin-Ost										
2000	März	304 672	16 134	51 291	167 644	47 832	21 771	2 278	718,8	249,7
2001	Februar	248 606	14 499	44 975	133 501	37 911	17 720	1 990	518,6	217,4
	März	249 253	14 446	44 390	134 308	38 746	17 363	2 001	549,2	218,1
Baden-Württemberg										
2000	März	117 683	6 047	22 496	59 018	24 108	6 014	19 190	368,6	126,7
2001	Februar	109 723	5 870	21 315	55 265	21 294	5 979	17 372	305,4	122,0
	März	109 916	5 828	21 321	55 423	21 344	6 000	17 427	325,7	121,4
Bayern										
2000	März	167 244	12 751	32 376	86 673	25 646	9 798	11 687	466,8	178,5
2001	Februar	141 974	12 244	31 441	69 234	19 859	9 196	9 763	342,1	170,1
	März	151 255	12 144	31 440	75 925	22 758	8 988	10 181	405,4	175,5
Berlin										
2000	März	35 118	3 447	7 679	16 041	6 286	1 665	2 671	84,5	45,9
2001	Februar	27 888	2 977	6 562	12 365	4 654	1 330	2 245	61,4	40,2
	März	26 349	2 865	6 177	11 544	4 489	1 274	1 911	59,5	37,5
Brandenburg										
2000	März	59 008	3 353	9 251	32 934	9 692	3 778	406	142,1	45,6
2001	Februar	48 629	3 122	8 191	26 648	7 614	3 054	359	103,3	39,6
	März	48 744	3 144	8 114	26 945	7 534	3 007	334	110,0	40,1
Bremen										
2000	März	6 676	186	1 323	3 954	896	317	234	21,7	8,2
2001	Februar	6 511	162	1 355	3 795	874	325	236	18,2	9,2
	März	6 498	162	1 353	3 769	888	326	252	19,8	8,9
Hamburg										
2000	März	14 663	1 110	3 712	7 478	1 903	460	1 005	43,2	24,9
2001	Februar	12 706	951	3 301	6 773	1 295	386	769	32,1	21,8
	März	12 754	1 064	3 262	6 759	1 302	367	799	34,7	21,8
Hessen										
2000	März	62 443	4 507	12 713	33 080	9 066	3 077	7 625	181,5	76,2
2001	Februar	57 700	4 294	11 975	29 951	8 714	2 766	6 781	142,1	69,4
	März	57 634	4 320	11 875	29 900	8 798	2 741	6 729	156,0	69,6

*) Ab März 2001 vorläufige Ergebnisse.

Bauberichterstattung
1 Vorbereitende Baustellenarbeiten, Hoch- und Tiefbau
1.2 Beschäftigte, Lohn- und Gehaltssumme *)
- Alle Betriebe -

DEUTSCHLAND NACH LÄNDERN

Zeitraum	Beschäftigte							Brutto- lohn- summe	Brutto- gehalt- summe	
	ins- gesamt	tätige Inhaber und Mit- inhaber	kaufmän- nische und technische Ange- stellte	Fach- arbeiter	Fachwerker und Werker	gewerb- lich Aus- zubil- dende	dar. aus- länd. Ar- beitneh- mer (von insgesamt)			
	Anzahl									Mill. DM
Mecklenburg-Vorpommern										
2000	März	35 446	1 103	5 449	21 539	4 519	2 836	43	85,9	26,8
2001	Februar	28 331	1 020	4 614	16 926	3 533	2 238	25	61,4	22,6
	März	28 149	1 020	4 539	16 849	3 520	2 221	24	65,1	22,9
Niedersachsen										
2000	März	97 765	4 118	18 224	54 812	14 851	5 760	2 605	300,1	95,1
2001	Februar	85 982	4 175	17 483	46 267	12 868	5 189	2 221	221,2	90,6
	März	87 329	4 338	17 351	47 274	13 237	5 129	2 247	243,6	91,3
Nordrhein-Westfalen										
2000	März	165 689	7 511	32 686	92 585	23 960	8 947	16 999	536,1	199,8
2001	Februar	151 026	7 559	30 729	82 663	21 746	8 329	14 630	428,7	184,6
	März	150 653	7 580	30 567	82 601	21 698	8 207	14 123	467,0	184,9
Rheinland-Pfalz										
2000	März	47 019	3 092	8 325	24 876	8 257	2 469	3 281	145,8	44,6
2001	Februar	43 528	2 784	8 082	21 734	8 508	2 420	3 096	119,1	43,0
	März	43 792	2 845	8 149	21 920	8 483	2 395	3 129	122,8	45,1
Saarland										
2000	März	11 477	363	2 204	5 725	2 587	598	781	38,2	11,5
2001	Februar	11 469	421	2 248	5 792	2 376	632	752	32,4	12,1
	März	11 434	455	2 248	5 754	2 351	626	745	32,5	12,5
Sachsen										
2000	März	90 878	5 078	16 665	47 789	14 466	6 880	486	202,9	79,5
2001	Februar	74 799	4 466	14 863	38 142	11 519	5 809	534	150,8	71,0
	März	74 746	4 400	14 611	38 465	11 632	5 638	542	158,0	69,6
Sachsen-Anhalt										
2000	März	57 678	2 420	9 373	31 854	9 987	4 044	335	144,6	47,3
2001	Februar	46 868	2 189	8 136	25 770	7 546	3 227	111	98,8	40,2
	März	47 194	2 270	8 053	25 767	7 947	3 157	179	107,0	41,4
Schleswig-Holstein										
2000	März	35 518	2 863	5 874	18 622	5 606	2 553	628	101,1	29,0
2001	Februar	31 327	2 666	5 426	16 282	4 646	2 307	546	72,9	26,5
	März	31 109	2 666	5 447	16 130	4 601	2 265	542	76,5	27,2
Thüringen										
2000	März	48 358	2 675	8 059	27 272	6 908	3 444	406	111,3	36,1
2001	Februar	39 799	2 286	7 172	21 540	5 994	2 807	376	81,7	32,1
	März	40 743	2 196	7 163	22 252	6 350	2 782	414	88,1	32,9

*) Ab März 2001 vorläufige Ergebnisse.

Baubericht
1 Vorbereitende Baustellen
1.3 Geleistete Arbeitsstunden nach
- Alle
1 000
DEUTSCH

Lfd. Nr.	Zeitraum	Geleistete Arbeitsstunden			Gewerblicher Bau				
		insgesamt	davon im		zusammen	Hochbau	dar. für Unternehmen der Bahn und Post	Tiefbau	dar. für Unternehmen der Bahn und Post
			Hochbau	Tiefbau					
01	2000 Januar-März	270 922	185 341	85 581	86 011	53 410	1 427	32 601	5 829
02	2001 Januar-März	224 513	151 024	73 489	76 458	48 750	1 255	27 708	4 774
03	1999 März	117 063	79 049	38 014	36 129	22 196	640	13 933	2 515
04	April	121 267	80 675	40 592	35 605	21 492	624	14 113	2 562
05	Mai	117 193	78 160	39 033	34 300	20 821	603	13 479	2 490
06	Juni	132 514	88 321	44 193	38 029	23 049	540	14 980	2 679
07	Juli	128 412	85 636	42 776	37 349	23 003	702	14 346	2 539
08	August	119 278	79 099	40 179	35 897	22 014	632	13 883	2 377
09	September	134 148	88 550	45 598	38 885	23 495	654	15 390	2 664
10	Oktober	127 800	83 974	43 826	37 274	22 658	617	14 616	2 634
11	November	121 016	79 816	41 200	35 953	21 708	522	14 245	2 499
12	Dezember	89 882	60 036	29 846	28 245	17 083	414	11 162	2 038
13	2000 Januar	73 933	51 417	22 516	24 313	15 265	425	9 048	1 607
14	Februar	87 912	59 808	28 104	28 170	17 484	498	10 686	1 859
15	März	109 077	74 116	34 961	33 528	20 661	504	12 867	2 363
16	April	105 637	70 534	35 103	30 880	18 892	440	11 988	2 097
17	Mai	128 698	85 485	43 213	37 175	22 608	463	14 567	2 434
18	Juni	112 130	74 729	37 401	32 269	19 855	392	12 414	2 024
19	Juli	114 345	76 276	38 069	33 195	20 604	433	12 591	2 014
20	August	115 888	76 597	39 291	34 472	21 480	464	12 992	2 066
21	September	118 540	77 879	40 661	34 689	21 554	563	13 135	2 120
22	Oktober	114 501	75 058	39 443	33 862	20 807	570	13 055	2 271
23	November	114 652	74 515	40 137	34 648	21 248	570	13 400	2 364
24	Dezember	80 810	52 807	28 003	25 762	15 846	493	9 916	1 709
25	2001 Januar	66 640	46 220	20 420	23 449	15 378	394	8 071	1 404
26	Februar	71 141	47 742	23 399	24 374	15 541	460	8 833	1 465
27	März	86 732	57 062	29 670	28 635	17 831	401	10 804	1 905
Veränderung gegen									
28	1999 März	61,7	55,1	77,3	50,6	45,5	44,8	59,5	53,6
29	April	3,6	2,1	6,8	-1,5	-3,2	-2,5	1,3	1,9
30	Mai	-3,4	-3,1	-3,8	-3,7	-3,1	-3,4	-4,5	-2,8
31	Juni	13,1	13,0	13,2	10,9	10,7	-10,4	11,1	7,6
32	Juli	-3,1	-3,0	-3,2	-1,8	-0,2	30,0	-4,2	-5,2
33	August	-7,1	-7,6	-6,1	-3,9	-4,3	-10,0	-3,2	-6,4
34	September	12,5	11,9	13,5	8,3	6,7	3,5	10,9	12,1
35	Oktober	-4,7	-5,2	-3,9	-4,1	-3,6	-5,7	-5,0	-1,1
36	November	-5,3	-5,0	-6,0	-3,5	-4,2	-15,4	-2,5	-5,1
37	Dezember	-25,7	-24,8	-27,6	-21,4	-21,3	-20,7	-21,6	-18,4
38	2000 Januar	-17,7	-14,4	-24,6	-13,9	-10,6	2,7	-18,9	-21,1
39	Februar	18,9	16,3	24,8	15,9	14,5	17,2	18,1	15,7
40	März	24,1	23,9	24,4	19,0	18,2	1,2	20,4	27,1
41	April	-3,2	-4,8	0,4	-7,9	-8,6	-12,7	-6,8	-11,3
42	Mai	21,8	21,2	23,1	20,4	19,7	5,2	21,5	16,1
43	Juni	-12,9	-12,6	-13,4	-13,2	-12,2	-15,3	-14,8	-16,8
44	Juli	2,0	2,1	1,8	2,9	3,8	10,5	1,4	-0,5
45	August	1,3	0,4	3,2	3,8	4,3	7,2	3,2	2,6
46	September	2,3	1,7	3,5	0,6	0,3	21,3	1,1	2,6
47	Oktober	-3,4	-3,6	-3,0	-2,4	-3,5	1,2	-0,6	7,1
48	November	0,1	-0,7	1,8	2,3	2,1	0,0	2,6	4,1
49	Dezember	-29,5	-29,1	-30,2	-25,6	-25,4	-13,5	-26,0	-27,7
50	2001 Januar	-17,5	-12,5	-27,1	-9,0	-3,0	-20,1	-18,6	-17,8
51	Februar	6,8	3,3	14,6	3,9	1,1	16,8	9,4	4,3
52	März	21,9	19,5	26,8	17,5	14,7	-12,8	22,3	30,0
Veränderung gegenüber									
53	2001 Januar-März	-17,1	-18,5	-14,1	-11,1	-8,7	-12,1	-15,0	-18,1
54	2000 März	-6,8	-6,2	-8,0	-7,2	-6,9	-21,3	-7,7	-6,0
55	April	-12,9	-12,6	-13,5	-13,3	-12,1	-29,5	-15,1	-18,1
56	Mai	9,8	9,4	10,7	8,4	8,6	-23,2	8,1	-2,2
57	Juni	-15,4	-15,4	-15,4	-15,1	-13,9	-27,4	-17,1	-24,4
58	Juli	-11,0	-10,9	-11,0	-11,1	-10,4	-38,3	-12,2	-20,7
59	August	-2,8	-3,2	-2,2	-4,0	-2,4	-26,6	-6,4	-13,1
60	September	-11,6	-12,1	-10,8	-10,8	-8,3	-13,9	-14,7	-20,4
61	Oktober	-10,4	-10,6	-10,0	-9,2	-8,2	-7,6	-10,7	-13,8
62	November	-5,3	-6,6	-2,6	-3,6	-2,1	9,2	-5,9	-5,4
63	Dezember	-10,1	-12,0	-6,2	-8,8	-7,2	19,1	-11,2	-16,1
64	2001 Januar	-9,9	-10,1	-9,3	-3,6	0,7	-7,3	-10,8	-12,6
65	Februar	-19,1	-20,2	-16,7	-13,5	-11,1	-7,6	-17,3	-21,2
66	März	-20,5	-23,0	-15,1	-14,6	-13,7	-20,4	-16,0	-19,4

*) Ab März 2001 vorläufige Ergebnisse.

Statistisches Bundesamt, Ausgewählte Zahlen Bau, 03/2001

erstattung
arbeiten, Hoch- und Tiefbau
Art der Bauten und Auftraggebern *)
Betriebe -
Stunden
L A N D

Wohnungs- bau	Öffentlicher und Straßenbau							Lfd. Nr.
	zusammen	Hochbau	davon für		Tiefbau	davon		
			Organisationen ohne Erwerbszweck	Körperschaften des öffentlichen Rechts		Straßen- bau	sonstiger Tiefbau	
115 601	69 310	16 330	3 818	12 512	52 980	23 501	29 479	01
87 961	60 094	14 313	3 394	10 919	45 781	20 325	25 456	02
49 852	31 082	7 001	1 530	5 471	24 081	11 417	12 664	03
52 249	33 413	6 934	1 543	5 391	26 479	12 795	13 684	04
50 823	32 070	6 516	1 431	5 085	25 554	12 557	12 997	05
57 816	36 669	7 456	1 694	5 762	29 213	14 376	14 837	06
55 383	35 680	7 250	1 717	5 533	28 430	14 035	14 395	07
50 109	33 272	6 976	1 611	5 365	26 296	12 840	13 456	08
57 428	37 835	7 627	1 778	5 849	30 208	14 957	15 251	09
53 885	36 641	7 431	1 747	5 684	29 210	14 238	14 972	10
50 872	34 191	7 236	1 735	5 501	26 955	12 884	14 071	11
37 566	24 071	5 387	1 272	4 115	18 684	8 499	10 185	12
31 580	18 040	4 572	1 059	3 513	13 468	5 622	7 846	13
36 906	22 836	5 418	1 285	4 133	17 418	7 639	9 779	14
47 115	28 434	6 340	1 474	4 866	22 094	10 240	11 854	15
45 880	28 877	5 762	1 358	4 404	23 115	11 318	11 797	16
55 931	35 592	6 946	1 608	5 338	28 646	14 136	14 510	17
48 687	31 174	6 187	1 435	4 752	24 987	12 559	12 428	18
48 956	32 194	6 716	1 490	5 226	25 478	12 779	12 699	19
48 082	33 334	7 035	1 540	5 495	26 299	13 179	13 120	20
49 223	34 628	7 102	1 637	5 465	27 526	13 957	13 569	21
47 393	33 246	6 858	1 592	5 266	26 388	13 283	13 105	22
46 136	33 868	7 131	1 662	5 469	26 737	13 339	13 398	23
32 050	22 998	4 911	1 107	3 804	18 087	8 779	9 308	24
26 484	16 707	4 358	1 030	3 328	12 349	5 129	7 220	25
27 692	19 075	4 509	1 041	3 468	14 566	6 435	8 131	26
33 785	24 312	5 446	1 323	4 123	18 866	8 761	10 105	27
über Vormonat in %								
60,1	79,9	52,9	51,0	53,5	89,6	112,6	72,7	28
4,8	7,5	-1,0	0,8	-1,5	10,0	12,1	8,1	29
-2,7	-4,0	-6,0	-7,3	-5,7	-3,5	-1,9	-5,0	30
13,8	14,3	14,4	18,4	13,3	14,3	14,5	14,2	31
-4,2	-2,7	-2,8	1,4	-4,0	-2,7	-2,4	-3,0	32
-9,5	-6,7	-3,8	-6,2	-3,0	-7,5	-8,5	-6,5	33
14,6	13,7	9,3	10,4	9,0	14,9	16,5	13,3	34
-6,2	-3,2	-2,6	-1,7	-2,8	-3,3	-4,8	-1,8	35
-5,6	-6,7	-2,6	-0,7	-3,2	-7,7	-9,5	-6,0	36
-26,2	-29,6	-25,6	-26,7	-25,2	-30,7	-34,0	-27,6	37
-15,9	-25,1	-15,1	-16,7	-14,6	-27,9	-33,9	-23,0	38
16,9	26,6	18,5	21,3	17,6	29,3	35,9	24,6	39
27,7	24,5	17,0	14,7	17,7	26,8	34,0	21,2	40
-2,6	1,6	-9,1	-7,9	-9,5	4,6	10,5	-0,5	41
21,9	23,3	20,5	18,4	21,2	23,9	24,9	23,0	42
-13,0	-12,4	-10,9	-10,8	-11,0	-12,8	-11,2	-14,3	43
0,6	3,3	8,6	3,8	10,0	2,0	1,8	2,2	44
-1,8	3,5	4,7	3,4	5,1	3,2	3,1	3,3	45
2,4	3,9	1,0	6,3	-0,5	4,7	5,9	3,4	46
-3,7	-4,0	-3,4	-2,7	-3,6	-4,1	-4,8	-3,4	47
-2,7	1,9	4,0	4,4	3,9	1,3	0,4	2,2	48
-30,5	-32,1	-31,1	-33,4	-30,4	-32,4	-34,2	-30,5	49
-17,4	-27,4	-11,3	-7,0	-12,5	-31,7	-41,6	-22,4	50
4,6	14,2	3,5	1,1	4,2	18,0	25,5	12,6	51
22,0	27,5	20,8	27,1	18,9	29,5	36,1	24,3	52
Vorjahreszeitraum in %								
-23,9	-13,3	-12,4	-11,1	-12,7	-13,6	-13,5	-13,6	53
-5,5	-8,5	-9,4	-3,7	-11,1	-8,3	-10,3	-6,4	54
-12,2	-13,6	-16,9	-12,0	-18,3	-12,7	-11,5	-13,8	55
10,1	11,0	6,6	12,4	5,0	12,1	12,6	11,6	56
-15,8	-15,0	-17,0	-15,3	-17,5	-14,5	-12,6	-16,2	57
-11,6	-9,8	-7,4	-13,2	-5,5	-10,4	-8,9	-11,8	58
-4,0	0,2	0,8	-4,4	2,4	0,0	2,6	-2,5	59
-14,3	-8,5	-6,9	-7,9	-6,6	-8,9	-6,7	-11,0	60
-12,0	-9,3	-7,7	-8,9	-7,4	-9,7	-6,7	-12,5	61
-9,3	-0,9	-1,5	-4,2	-0,6	-0,8	3,5	-4,8	62
-14,7	-4,5	-8,8	-13,0	-7,6	-3,2	3,3	-8,6	63
-16,1	-7,4	-4,7	-2,7	-5,3	-8,3	-8,8	-8,0	64
-25,0	-16,5	-16,8	-19,0	-16,1	-16,4	-15,8	-16,9	65
-28,3	-14,5	-14,1	-10,2	-15,3	-14,6	-14,4	-14,8	66

Baubericht
1 Vorbereitende Baustellen
1.3 Geleistete Arbeitsstunden nach
- Alle
1 000
FRÜHERES

Lfd. Nr.	Zeitraum	Geleistete Arbeitsstunden			Gewerblicher Bau				
		ins-gesamt	davon im		zusammen	Hochbau	dar. für Unternehmen der Bahn und Post	Tiefbau	dar. für Unternehmen der Bahn und Post
			Hochbau	Tiefbau					
01	2000 Januar-März	192 586	133 200	59 386	60 341	38 159	1 003	22 182	4 196
02	2001 Januar-März	163 532	111 611	51 921	54 815	35 526	857	19 289	3 312
03	1999 März	80 961	54 849	26 112	24 472	15 348	409	9 124	1 640
04	April	84 148	56 124	28 024	24 174	14 836	385	9 338	1 732
05	Mai	81 269	54 268	27 001	23 151	14 236	369	8 915	1 657
06	Juni	90 396	60 262	30 134	25 391	15 585	354	9 806	1 855
07	Juli	87 473	58 338	29 135	25 166	15 736	411	9 430	1 769
08	August	79 842	52 996	26 846	23 933	14 962	382	8 971	1 604
09	September	92 345	61 133	31 212	26 348	16 218	404	10 130	1 852
10	Oktober	87 959	58 329	29 630	25 529	15 821	372	9 708	1 856
11	November	82 621	55 241	27 380	24 389	15 142	336	9 247	1 740
12	Dezember	61 506	41 641	19 865	19 278	11 898	274	7 380	1 455
13	2000 Januar	51 868	36 396	15 472	17 059	10 807	290	6 252	1 178
14	Februar	63 403	43 722	19 681	19 972	12 692	349	7 280	1 355
15	März	77 315	53 082	24 233	23 310	14 660	364	8 650	1 663
16	April	75 367	50 868	24 499	21 445	13 398	317	8 047	1 463
17	Mai	91 595	61 451	30 144	25 841	16 078	333	9 763	1 718
18	Juni	78 573	52 896	25 677	22 233	13 969	275	8 264	1 430
19	Juli	79 723	53 797	25 926	22 921	14 575	308	8 346	1 446
20	August	79 394	53 037	26 357	23 458	14 921	298	8 537	1 480
21	September	83 261	55 481	27 780	23 774	15 192	380	8 582	1 461
22	Oktober	81 793	54 434	27 359	23 743	15 010	439	8 733	1 553
23	November	80 459	53 410	27 049	24 010	15 220	420	8 790	1 612
24	Dezember	57 304	38 295	19 009	17 985	11 419	348	6 566	1 155
25	2001 Januar	47 314	33 290	14 024	16 568	10 960	293	5 608	975
26	Februar	52 158	35 431	16 727	17 555	11 349	304	6 206	1 044
27	März	64 060	42 890	21 170	20 692	13 217	260	7 475	1 293
Veränderung gegen									
28	1999 März	63,6	59,3	73,4	48,9	47,3	48,7	51,9	45,4
29	April	3,9	2,3	7,3	-1,2	-3,3	-5,9	2,3	5,6
30	Mai	-3,4	-3,3	-3,7	-4,2	-4,0	-4,2	-4,5	-4,3
31	Juni	11,2	11,0	11,6	9,7	9,5	-4,1	10,0	11,9
32	Juli	-3,2	-3,2	-3,3	-0,9	1,0	16,1	-3,8	-4,6
33	August	-8,7	-9,2	-7,9	-4,9	-4,9	-7,1	-4,9	-9,3
34	September	15,7	15,4	16,3	10,1	8,4	5,8	12,9	15,5
35	Oktober	-4,7	-4,6	-5,1	-3,1	-2,4	-7,9	-4,2	0,2
36	November	-6,1	-5,3	-7,6	-4,5	-4,3	-9,7	-4,7	-6,3
37	Dezember	-25,6	-24,6	-27,4	-21,0	-21,4	-18,5	-20,2	-16,4
38	2000 Januar	-15,7	-12,6	-22,1	-11,5	-9,2	5,8	-15,3	-19,0
39	Februar	22,2	20,1	27,2	17,1	17,4	20,3	16,4	15,0
40	März	21,9	21,4	23,1	16,7	15,5	4,3	18,8	22,7
41	April	-2,5	-4,2	1,1	-8,0	-8,6	-12,9	-7,0	-12,0
42	Mai	21,5	20,8	23,0	20,5	20,0	5,0	21,3	17,4
43	Juni	-14,2	-13,9	-14,8	-14,0	-13,1	-17,4	-15,4	-16,8
44	Juli	1,5	1,7	1,0	3,1	4,3	12,0	1,0	1,1
45	August	-0,4	-1,4	1,7	2,3	2,4	-3,2	2,3	2,4
46	September	4,9	4,6	5,4	1,3	1,8	27,5	0,5	-1,3
47	Oktober	-1,8	-1,9	-1,5	-0,1	-1,2	15,5	1,8	6,3
48	November	-1,6	-1,9	-1,1	1,1	1,4	-4,3	0,7	3,8
49	Dezember	-28,8	-28,3	-29,7	-25,1	-25,0	-17,1	-25,3	-28,3
50	2001 Januar	-17,4	-13,1	-26,2	-7,9	-4,0	-15,8	-14,6	-15,6
51	Februar	10,2	6,4	19,3	6,0	3,5	3,8	10,7	7,1
52	März	22,8	21,1	26,6	17,9	16,5	-14,5	20,4	23,9
Veränderung gegenüber									
53	2001 Januar-März	-15,1	-16,2	-12,6	-9,2	-6,9	-14,6	-13,0	-21,1
54	2000 März	-4,5	-3,2	-7,2	-4,7	-4,5	-11,0	-5,2	1,4
55	April	-10,4	-9,4	-12,6	-11,3	-9,7	-17,7	-13,8	-15,5
56	Mai	12,7	13,2	11,6	11,6	12,9	-9,8	9,5	3,7
57	Juni	-13,1	-12,2	-14,8	-12,4	-10,4	-22,3	-15,7	-22,9
58	Juli	-8,9	-7,8	-11,0	-8,9	-7,4	-25,1	-11,5	-18,3
59	August	-0,6	0,1	-1,8	-2,0	-0,3	-22,0	-4,8	-7,7
60	September	-9,8	-9,2	-11,0	-9,8	-6,3	-5,9	-15,3	-21,1
61	Oktober	-7,0	-6,7	-7,7	-7,0	-5,1	18,0	-10,0	-16,3
62	November	-2,6	-3,3	-1,2	-1,6	0,5	25,0	-4,9	-7,4
63	Dezember	-6,8	-8,0	-4,3	-6,7	-4,0	27,0	-11,0	-20,6
64	2001 Januar	-8,8	-8,5	-9,4	-2,9	1,4	1,0	-10,3	-17,2
65	Februar	-17,7	-19,0	-15,0	-12,1	-10,6	-12,9	-14,8	-23,0
66	März	-17,1	-19,2	-12,6	-11,2	-9,8	-28,6	-13,6	-22,2

*) Ab März 2001 vorläufige Ergebnisse.

Statistisches Bundesamt, Ausgewählte Zahlen Bau, 03/2001

erstattung
arbeiten, Hoch- und Tiefbau
Art der Bauten und Auftraggebern *)
Betriebe -
Stunden
BUNDES GEBIET

Wohnungs- bau	Öffentlicher und Straßenbau							Lfd. Nr.
	zusammen	Hochbau	davon für		Tiefbau	davon		
			Organisationen ohne Erwerbszweck	Körperschaften des öffentlichen Rechts		Straßen- bau	sonstiger Tiefbau	
84 748	47 497	10 293	2 453	7 840	37 204	16 961	20 243	01
66 849	41 868	9 236	2 288	6 948	32 632	14 864	17 768	02
35 235	21 254	4 266	999	3 267	16 988	7 798	9 190	03
36 974	23 000	4 314	1 039	3 275	18 686	8 887	9 799	04
35 898	22 220	4 134	949	3 185	18 086	8 731	9 355	05
39 958	25 047	4 719	1 153	3 566	20 328	9 743	10 585	06
38 066	24 241	4 536	1 119	3 417	19 705	9 516	10 189	07
33 706	22 203	4 328	1 075	3 253	17 875	8 516	9 359	08
40 073	25 924	4 842	1 160	3 682	21 082	10 271	10 811	09
37 863	24 567	4 645	1 164	3 481	19 922	9 721	10 201	10
35 688	22 544	4 411	1 080	3 331	18 133	8 616	9 517	11
26 444	15 784	3 299	780	2 519	12 485	5 696	6 789	12
22 746	12 063	2 843	652	2 191	9 220	4 026	5 194	13
27 584	15 847	3 446	826	2 620	12 401	5 620	6 781	14
34 418	19 587	4 004	975	3 029	15 583	7 315	8 268	15
33 776	20 146	3 694	889	2 805	16 452	8 066	8 386	16
40 940	24 814	4 433	1 065	3 368	20 381	10 040	10 341	17
35 038	21 302	3 889	973	2 916	17 413	8 679	8 734	18
34 950	21 852	4 272	1 023	3 249	17 580	8 775	8 805	19
33 741	22 195	4 375	993	3 382	17 820	8 918	8 902	20
35 728	23 759	4 561	1 123	3 438	19 198	9 709	9 489	21
35 000	23 050	4 424	1 081	3 343	18 626	9 299	9 327	22
33 743	22 706	4 447	1 044	3 403	18 259	9 091	9 168	23
23 751	15 568	3 125	752	2 373	12 443	6 033	6 410	24
19 597	11 149	2 733	678	2 055	8 416	3 627	4 789	25
21 184	13 419	2 898	717	2 181	10 521	4 801	5 720	26
26 068	17 300	3 605	893	2 712	13 695	6 436	7 259	27
über Vormonat in %								
65,5	80,6	56,8	49,6	59,1	87,8	108,2	73,3	28
4,9	8,2	1,1	4,0	0,2	10,0	14,0	6,6	29
-2,9	-3,4	-4,2	-8,7	-2,7	-3,2	-1,8	-4,5	30
11,3	12,7	14,2	21,5	12,0	12,4	11,6	13,1	31
-4,7	-3,2	-3,9	-2,9	-4,2	-3,1	-2,3	-3,7	32
-11,5	-8,4	-4,6	-3,9	-4,8	-9,3	-10,5	-8,1	33
18,9	16,8	11,9	7,9	13,2	17,9	20,6	15,5	34
-5,5	-5,2	-4,1	0,3	-5,5	-5,5	-5,4	-5,6	35
-5,7	-8,2	-5,0	-7,2	-4,3	-9,0	-11,4	-6,7	36
-25,9	-30,0	-25,2	-27,8	-24,4	-31,1	-33,9	-28,7	37
-14,0	-23,6	-13,8	-16,4	-13,0	-26,2	-29,3	-23,5	38
21,3	31,4	21,2	26,7	19,6	34,5	39,6	30,6	39
24,8	23,6	16,2	18,0	15,6	25,7	30,2	21,9	40
-1,9	2,9	-7,7	-8,8	-7,4	5,6	10,3	1,4	41
21,2	23,2	20,0	19,8	20,1	23,9	24,5	23,3	42
-14,4	-14,2	-12,3	-8,6	-13,4	-14,6	-13,6	-15,5	43
-0,3	2,6	9,8	5,1	11,4	1,0	1,1	0,8	44
-3,5	1,6	2,4	-2,9	4,1	1,4	1,6	1,1	45
5,9	7,0	4,3	13,1	1,7	7,7	8,9	6,6	46
-2,0	-3,0	-3,0	-3,7	-2,8	-3,0	-4,2	-1,7	47
-3,6	-1,5	0,5	-3,4	1,8	-2,0	-2,2	-1,7	48
-29,6	-31,4	-29,7	-28,0	-30,3	-31,9	-33,6	-30,1	49
-17,5	-28,4	-12,5	-9,8	-13,4	-32,4	-39,9	-25,3	50
8,1	20,4	6,0	5,8	6,1	32,4	25,0	19,4	51
23,1	28,9	24,4	24,5	24,3	30,2	34,1	26,9	52
Vorjahreszeitraum in %								
-21,1	-11,9	-10,3	-6,7	-11,4	-12,3	-12,4	-12,2	53
-2,3	-7,8	-6,1	-2,4	-7,3	-8,3	-6,2	-10,0	54
-8,6	-12,4	-14,4	-14,4	-14,4	-12,0	-9,2	-14,4	55
14,0	11,7	7,2	12,2	5,7	12,7	15,0	10,5	56
-12,3	-15,0	-17,6	-15,6	-18,2	-14,3	-10,9	-17,5	57
-8,2	-9,9	-5,8	-8,6	-4,9	-10,8	-7,8	-13,6	58
0,1	0,0	1,1	-7,6	4,0	-0,3	4,7	-4,9	59
-10,8	-8,4	-5,8	-3,2	-6,6	-8,9	-5,5	-12,2	60
-7,6	-6,2	-4,8	-7,1	-4,0	-6,5	-4,3	-8,6	61
-5,5	0,7	0,8	-3,3	2,2	0,7	5,3	-3,7	62
-10,2	-1,4	-5,3	-3,6	-5,8	-0,3	5,9	-5,6	63
-13,8	-7,6	-3,9	4,0	-6,2	-8,7	-9,9	-7,8	64
-23,2	-15,3	-15,9	-13,2	-16,8	-15,2	-14,6	-15,6	65
-24,3	-11,7	-10,0	-8,4	-10,5	-12,1	-12,0	-12,2	66

Statistisches Bundesamt, Ausgewählte Zahlen Bau, 03/2001

Baubericht
1 Vorbereitende Baustellen
1.3 Geleistete Arbeitsstunden nach
- Alle
1 000
NEUE LÄNDER

Lfd. Nr.	Zeitraum	Geleistete Arbeitsstunden			Gewerblicher Bau				
		insgesamt	davon im		zusammen	Hochbau	dar. für Unternehmen der Bahn und Post	Tiefbau	dar. für Unternehmen der Bahn und Post
			Hochbau	Tiefbau					
01	2000 Januar-März	78 336	52 141	26 195	25 670	15 251	424	10 419	1 633
02	2001 Januar-März	60 981	39 413	21 568	21 643	13 224	398	8 419	1 462
03	1999 März	36 102	24 200	11 902	11 657	6 848	231	4 809	875
04	April	37 119	24 551	12 568	11 431	6 656	239	4 775	830
05	Mai	35 924	23 892	12 032	11 149	6 585	234	4 564	833
06	Juni	42 118	28 059	14 059	12 638	7 464	186	5 174	824
07	Juli	40 939	27 298	13 641	12 183	7 267	291	4 916	770
08	August	39 436	26 103	13 333	11 964	7 052	250	4 912	773
09	September	41 803	27 417	14 386	12 537	7 277	250	5 260	812
10	Oktober	39 841	25 645	14 196	11 745	6 837	245	4 908	778
11	November	38 395	24 575	13 820	11 564	6 566	186	4 998	759
12	Dezember	28 376	18 395	9 981	8 967	5 185	140	3 782	583
13	2000 Januar	22 065	15 021	7 044	7 254	4 458	135	2 796	429
14	Februar	24 509	16 086	8 423	8 198	4 792	149	3 406	504
15	März	31 762	21 034	10 728	10 218	6 001	140	4 217	700
16	April	30 270	19 666	10 604	9 435	5 494	123	3 941	634
17	Mai	37 103	24 034	13 069	11 334	6 530	130	4 804	716
18	Juni	33 557	21 833	11 724	10 036	5 886	117	4 150	594
19	Juli	34 622	22 479	12 143	10 274	6 029	125	4 245	568
20	August	36 494	23 560	12 934	11 014	6 559	166	4 455	586
21	September	35 279	22 398	12 881	10 915	6 362	183	4 553	659
22	Oktober	32 708	20 624	12 084	10 119	5 797	131	4 322	718
23	November	34 193	21 105	13 088	10 638	6 028	150	4 610	752
24	Dezember	23 506	14 512	8 994	7 777	4 427	145	3 350	554
25	2001 Januar	19 326	12 930	6 396	6 881	4 418	101	2 463	429
26	Februar	18 983	12 311	6 672	6 819	4 192	156	2 627	421
27	März	22 672	14 172	8 500	7 943	4 614	141	3 329	612
Veränderung gegen									
28	1999 März	57,5	46,3	86,5	54,3	41,8	38,3	76,2	71,9
29	April	2,8	1,5	5,6	-1,9	-2,8	3,5	-0,7	-5,1
30	Mai	-3,2	-2,7	-4,3	-2,5	-1,1	-2,1	-4,4	0,4
31	Juni	17,2	17,4	16,8	13,4	13,3	-20,5	13,4	-1,1
32	Juli	-2,8	-2,7	-3,0	-3,6	-2,6	56,5	-5,0	-6,6
33	August	-3,7	-4,4	-2,3	-1,8	-3,0	-14,1	-0,1	0,4
34	September	6,0	5,0	7,9	4,8	3,2	0,0	7,1	5,0
35	Oktober	-4,7	-6,5	-1,3	-6,3	-6,0	-2,0	-6,7	-4,2
36	November	-3,6	-4,2	-2,6	-1,5	-4,0	-24,1	1,8	-2,4
37	Dezember	-26,1	-25,1	-27,8	-22,5	-21,0	-24,7	-24,3	-23,2
38	2000 Januar	-22,2	-18,3	-29,4	-19,1	-14,0	-3,6	-26,1	-26,4
39	Februar	11,1	7,1	19,6	13,0	7,5	10,4	21,8	17,5
40	März	29,6	30,8	27,4	24,6	25,2	-6,0	23,8	38,9
41	April	-4,7	-6,5	-1,2	-7,7	-8,4	-12,1	-6,5	-9,4
42	Mai	22,6	22,2	23,2	20,1	18,9	5,7	21,9	12,9
43	Juni	-9,6	-9,2	-10,3	-11,5	-9,9	-10,0	-13,6	-17,0
44	Juli	3,2	3,0	3,6	2,4	2,4	6,8	2,3	-4,4
45	August	5,4	4,8	6,5	7,2	8,8	32,8	4,9	3,2
46	September	-3,3	-4,9	-0,4	-0,9	-3,0	10,2	2,2	12,5
47	Oktober	-7,3	-7,9	-6,2	-7,3	-8,9	-28,4	-5,1	9,0
48	November	4,5	2,3	8,3	5,1	4,0	14,5	6,7	4,7
49	Dezember	-31,3	-31,2	-31,3	-26,9	-26,6	-3,3	-27,3	-26,3
50	2001 Januar	-17,8	-10,9	-28,9	-11,5	-0,2	-30,3	-26,5	-22,6
51	Februar	-1,8	-4,8	4,3	-0,9	-5,1	54,5	6,7	-1,9
52	März	19,4	15,1	27,4	16,5	10,1	-9,6	26,7	45,4
Veränderung gegenüber									
53	2001 Januar-März	-22,2	-24,4	-17,7	-15,7	-13,3	-6,1	-19,2	-10,5
54	2000 März	-12,0	-13,1	-9,9	-12,3	-12,4	-39,4	-12,3	-20,0
55	April	-18,5	-19,9	-15,6	-17,5	-17,5	-48,5	-17,5	-23,6
56	Mai	3,3	0,6	8,6	1,7	-0,8	-44,4	5,3	-14,0
57	Juni	-20,3	-22,2	-16,6	-20,6	-21,1	-37,1	-19,8	-27,9
58	Juli	-15,4	-17,7	-11,0	-15,7	-17,0	-57,0	-13,6	-26,2
59	August	-7,5	-9,7	-3,0	-7,9	-7,0	-33,6	-9,3	-24,2
60	September	-15,6	-18,3	-10,5	-12,9	-12,6	-26,8	-13,4	-18,8
61	Oktober	-17,9	-19,6	-14,9	-13,8	-15,2	-46,5	-11,9	-7,7
62	November	-10,9	-14,1	-5,3	-8,0	-8,2	-19,4	-7,8	-0,9
63	Dezember	-17,2	-21,1	-9,9	-13,3	-14,6	3,6	-11,4	-5,0
64	2001 Januar	-12,4	-13,9	-9,2	-5,1	-0,9	-25,2	-11,9	0,0
65	Februar	-22,5	-23,5	-20,8	-16,8	-12,5	4,7	-22,9	-16,5
66	März	-28,6	-32,6	-20,8	-22,3	-23,1	0,7	-21,1	-12,6

*) Ab März 2001 vorläufige Ergebnisse.

Statistisches Bundesamt, Ausgewählte Zahlen Bau, 03/2001

erstattung
arbeiten, Hoch- und Tiefbau
Art der Bauten und Auftraggebern *)
Betriebe -
Stunden
UND BERLIN-OST

Wohnungs- bau	Öffentlicher und Straßenbau								Lfd Nr.
	zusammen	Hochbau	davon für		Tiefbau	davon			
			Organisationen ohne Erwerbszweck	Körperschaften des öffentlichen Rechts		Straßen- bau	sonstiger Tiefbau		
30 853	21 813	6 037	1 365	4 672	15 776	6 540	9 236	01	
21 112	18 226	5 077	1 106	3 971	13 149	5 461	7 688	02	
14 617	9 828	2 735	531	2 204	7 093	3 619	3 474	03	
15 275	10 413	2 620	504	2 116	7 793	3 908	3 885	04	
14 925	9 850	2 382	482	1 900	7 468	3 826	3 642	05	
17 858	11 622	2 737	541	2 196	8 885	4 633	4 252	06	
17 317	11 439	2 714	598	2 116	8 725	4 519	4 206	07	
16 403	11 069	2 648	536	2 112	8 421	4 324	4 097	08	
17 355	11 911	2 785	618	2 167	9 126	4 686	4 440	09	
16 022	12 074	2 786	583	2 203	9 298	4 517	4 771	10	
15 184	11 647	2 825	655	2 170	8 822	4 268	4 554	11	
11 122	8 287	2 088	492	1 596	6 199	2 803	3 396	12	
8 834	5 977	1 729	407	1 322	4 248	1 596	2 652	13	
9 322	6 989	1 972	459	1 513	5 017	2 019	2 998	14	
12 697	8 847	2 336	499	1 837	6 511	2 925	3 586	15	
12 104	8 731	2 068	469	1 599	6 663	3 252	3 411	16	
14 991	10 778	2 513	543	1 970	8 265	4 096	4 169	17	
13 649	9 872	2 298	462	1 836	7 574	3 880	3 694	18	
14 006	10 342	2 444	467	1 977	7 898	4 004	3 894	19	
14 341	11 139	2 660	547	2 113	8 479	4 261	4 218	20	
13 495	10 869	2 541	514	2 027	8 328	4 248	4 080	21	
12 393	10 196	2 434	511	1 923	7 762	3 984	3 778	22	
12 393	11 162	2 684	618	2 066	8 478	4 248	4 230	23	
8 299	7 430	1 786	355	1 431	5 644	2 746	2 898	24	
6 887	5 558	1 625	352	1 273	3 933	1 502	2 431	25	
6 508	5 656	1 611	324	1 287	4 045	1 634	2 411	26	
7 717	7 012	1 841	430	1 411	5 171	2 325	2 846	27	
über Vormonat in %									
48,2	78,4	47,3	53,9	45,8	94,2	122,8	71,3	28	
4,5	6,0	-4,2	-5,1	-4,0	9,9	8,0	11,8	29	
-2,3	-5,4	-9,1	-4,4	-10,2	-4,2	-2,1	-6,3	30	
19,7	18,0	14,9	12,2	15,6	19,0	21,1	16,7	31	
-3,0	-1,6	-0,8	10,5	-3,6	-1,8	-2,5	-1,1	32	
-5,3	-3,2	-2,4	-10,4	-0,2	-3,5	-4,3	-2,6	33	
5,8	7,6	5,2	15,3	2,6	8,4	8,4	8,4	34	
-7,7	1,4	0,0	-5,7	1,7	1,8	-3,6	7,5	35	
-5,2	-3,5	1,4	12,3	-1,5	-5,0	-5,5	-4,5	36	
-26,8	-28,8	-26,1	-24,9	-26,5	-29,7	-34,3	-25,4	37	
-20,6	-27,9	-17,2	-17,3	-17,2	-31,5	-43,1	-21,9	38	
5,5	16,9	14,1	12,8	14,4	18,1	26,5	13,0	39	
36,2	26,6	18,5	8,7	21,4	29,8	44,9	19,6	40	
-4,7	-1,3	-11,5	-6,0	-13,0	2,3	11,2	-4,9	41	
23,9	23,4	21,5	15,8	23,2	24,0	26,0	22,2	42	
-9,0	-8,4	-8,6	-14,9	-6,8	-8,4	-5,3	-11,4	43	
2,6	4,8	6,4	1,1	7,7	4,3	3,2	5,4	44	
2,4	7,7	8,8	17,1	6,9	7,4	6,4	8,3	45	
-5,9	-2,4	-4,5	-6,0	-4,1	-1,8	-0,3	-3,3	46	
-8,2	-6,2	-4,2	-0,6	-5,1	-6,8	-6,2	-7,4	47	
0,0	9,5	10,3	20,9	7,4	9,2	6,6	12,0	48	
-33,0	-33,4	-33,5	-42,6	-30,7	-33,4	-35,4	-31,5	49	
-17,0	-25,2	-9,0	-0,8	-11,0	-30,3	-45,3	-16,1	50	
-5,5	1,8	-0,9	-8,0	1,1	2,8	8,8	-0,8	51	
18,6	24,0	14,3	32,7	9,6	27,8	42,3	18,0	52	
Vorjahreszeitraum in %									
-31,6	-16,4	-15,9	-19,0	-15,0	-16,7	-16,5	-16,8	53	
-13,1	-10,0	-14,6	-6,0	-16,7	-8,2	-19,2	3,2	54	
-20,8	-16,2	-21,1	-6,9	-24,4	-14,5	-16,8	-12,2	55	
0,4	9,4	5,5	12,7	3,7	10,7	7,1	14,5	56	
-23,6	-15,1	-16,0	-14,6	-16,4	-14,8	-16,3	-13,1	57	
-19,1	-9,6	-9,9	-21,9	-6,6	-9,5	-11,4	-7,4	58	
-12,6	0,6	0,5	2,1	0,0	0,7	-1,5	3,0	59	
-22,2	-8,7	-8,8	-16,8	-6,5	-8,7	-9,3	-8,1	60	
-22,7	-15,6	-12,6	-12,3	-12,7	-16,4	-11,8	-20,8	61	
-18,4	-4,2	-5,0	-5,6	-4,8	-3,9	-0,5	-7,1	62	
-25,4	-10,3	-14,5	-27,8	-10,3	-9,0	-2,0	-14,7	63	
-22,0	-7,0	-6,0	-13,5	-3,7	-7,4	-5,9	-8,3	64	
-30,2	-19,1	-18,3	-29,4	-14,9	-19,4	-19,1	-19,6	65	
-39,2	-20,7	-21,2	-13,8	-23,2	-20,6	-20,5	-20,6	66	

Statistisches Bundesamt, Ausgewählte Zahlen Bau, 03/2001

Baubericht
1 Vorbereitende Baustellen
1.3 Geleistete Arbeitsstunden nach
- Alle
1 000
DEUTSCHLAND

Lfd. Nr.	Zeitraum	Geleistete Arbeitsstunden			Gewerblicher Bau				
		ins-gesamt	davon im		zusammen	Hochbau	dar. für Unternehmen der Bahn und Post	Tiefbau	dar. für Unternehmen der Bahn und Post
			Hochbau	Tiefbau					
Deutsch									
01	2000 März	109 077	74 116	34 961	33 528	20 661	504	12 867	2 363
02	2001 Februar	71 141	47 742	23 399	24 374	15 541	460	8 833	1 465
03	März	86 732	57 062	29 670	28 635	17 831	401	10 804	1 905
Früheres									
04	2000 März	77 315	53 082	24 233	23 310	14 660	364	8 650	1 663
05	2001 Februar	52 158	35 431	16 727	17 555	11 349	304	6 206	1 044
06	März	64 060	42 890	21 170	20 692	13 217	260	7 475	1 293
Neue Länder									
07	2000 März	31 762	21 034	10 728	10 218	6 001	140	4 217	700
08	2001 Februar	18 983	12 311	6 672	6 819	4 192	156	2 627	421
09	März	22 672	14 172	8 500	7 943	4 614	141	3 329	612
Baden-									
10	2000 März	12 826	9 041	3 785	3 333	2 247	50	1 086	262
11	2001 Februar	9 011	6 387	2 624	2 402	1 742	23	660	117
12	März	10 973	7 683	3 290	2 949	2 090	26	859	195
Bay									
13	2000 März	16 330	11 964	4 366	4 767	3 351	91	1 416	266
14	2001 Februar	9 668	7 093	2 575	3 341	2 349	84	992	168
15	März	13 735	9 763	3 972	4 153	2 876	64	1 277	234
Ber									
16	2000 März	3 174	2 305	869	1 063	720	36	343	114
17	2001 Februar	1 932	1 345	587	775	559	30	216	98
18	März	2 049	1 388	661	838	600	15	238	104
Branden									
19	2000 März	6 432	4 195	2 237	1 930	1 097	21	833	132
20	2001 Februar	3 778	2 397	1 381	1 260	743	41	517	62
21	März	4 593	2 842	1 751	1 462	834	22	628	84
Bre									
22	2000 März	696	379	317	333	164	7	169	25
23	2001 Februar	527	304	223	247	129	-	118	18
24	März	587	328	259	272	152	4	120	11
Ham									
25	2000 März	1 382	925	457	479	334	4	145	24
26	2001 Februar	951	641	310	354	265	2	89	13
27	März	1 070	712	358	410	301	13	109	28
Hes									
28	2000 März	6 377	4 185	2 192	1 824	1 153	48	671	223
29	2001 Februar	4 475	2 941	1 534	1 397	913	43	484	149
30	März	5 187	3 354	1 833	1 592	1 032	42	560	176

*) Ab März 2001 vorläufige Ergebnisse.

erstattung
arbeiten, Hoch- und Tiefbau
Art der Bauten und Auftraggebern *)
Betriebe -
Stunden
NACH LÄNDERN

Wohnungs- bau	Öffentlicher und Straßenbau							Lfd. Nr.	
	zusammen	Hochbau	davon für		Tiefbau	davon			
			Organisationen ohne Erwerbszweck	Körperschaften des öffentlichen Rechts		Straßen- bau	sonstiger Tiefbau		
land									
	47 115	28 434	6 340	1 474	4 866	22 094	10 240	11 854	01
	27 692	19 075	4 509	1 041	3 468	14 566	6 435	8 131	02
	33 785	24 312	5 446	1 323	4 123	18 866	8 761	10 105	03
Bundesgebiet									
	34 418	19 587	4 004	975	3 029	15 583	7 315	8 268	04
	21 184	13 419	2 898	717	2 181	10 521	4 801	5 720	05
	26 068	17 300	3 605	893	2 712	13 695	6 436	7 259	06
und Berlin-Ost									
	12 697	8 847	2 336	499	1 837	6 511	2 925	3 586	07
	6 508	5 656	1 611	324	1 287	4 045	1 634	2 411	08
	7 717	7 012	1 841	430	1 411	5 171	2 325	2 846	09
Württemberg									
	6 193	3 300	601	119	482	2 699	1 441	1 258	10
	4 164	2 445	481	126	355	1 964	1 097	867	11
	4 993	3 031	600	162	438	2 431	1 345	1 086	12
ern									
	7 531	4 032	1 082	237	845	2 950	1 332	1 618	13
	4 013	2 314	731	176	555	1 583	542	1 041	14
	5 860	3 722	1 027	240	787	2 695	1 139	1 556	15
lin									
	1 292	819	293	44	249	526	193	333	16
	641	516	145	24	121	371	111	260	17
	616	595	172	30	142	423	143	280	18
burg									
	2 648	1 854	450	98	352	1 404	625	779	19
	1 375	1 143	279	70	209	864	333	531	20
	1 667	1 464	341	108	233	1 123	472	651	21
men									
	181	182	34	9	25	148	74	74	22
	148	132	27	3	24	105	59	46	23
	150	165	26	4	22	139	74	65	24
burg									
	524	379	67	15	52	312	126	186	25
	333	264	43	13	30	221	68	153	26
	370	290	41	12	29	249	65	184	27
sen									
	2 670	1 883	362	92	270	1 521	686	835	28
	1 768	1 310	260	53	207	1 050	442	608	29
	2 017	1 578	305	58	247	1 273	577	696	30

Baubericht
1 Vorbereitende Baustellen
1.3 Geleistete Arbeitsstunden nach
- Alle
1 000
DEUTSCHLAND

Lfd. Nr.	Zeitraum	Geleistete Arbeitsstunden			Gewerblicher Bau				
		ins-gesamt	davon im		zusammen	Hochbau	dar. für Unternehmen der Bahn und Post	Tiefbau	dar. für Unternehmen der Bahn und Post
			Hochbau	Tiefbau					
Mecklenburg-									
01	2000 März	3 705	2 581	1 124	1 216	825	7	391	34
02	2001 Februar	2 555	1 715	840	842	541	9	301	27
03	2001 März	2 768	1 852	916	862	535	8	327	39
Nieder									
04	2000 März	10 400	7 104	3 296	2 906	1 640	65	1 266	222
05	2001 Februar	6 654	4 399	2 255	2 252	1 331	48	921	126
06	2001 März	8 128	5 315	2 813	2 621	1 521	55	1 100	161
Nordrhein-									
07	2000 März	17 415	11 498	5 917	6 398	3 699	46	2 699	284
08	2001 Februar	12 792	8 258	4 534	5 144	3 009	74	2 135	254
09	2001 März	15 144	9 644	5 500	5 943	3 408	39	2 535	259
Rheinland-									
10	2000 März	5 143	3 345	1 798	1 342	790	12	552	209
11	2001 Februar	3 741	2 454	1 287	951	616	6	335	79
12	2001 März	4 376	2 843	1 533	1 121	711	6	410	88
Saar									
13	2000 März	1 179	706	473	369	235	2	134	39
14	2001 Februar	908	542	366	307	200	2	107	18
15	2001 März	1 091	672	419	383	263	3	120	30
Sach									
16	2000 März	8 965	5 938	3 027	2 824	1 569	19	1 255	244
17	2001 Februar	5 334	3 530	1 804	1 869	1 133	38	736	146
18	2001 März	6 467	4 128	2 339	2 245	1 273	56	972	196
Sachsen-									
19	2000 März	6 331	4 074	2 257	2 338	1 369	69	969	167
20	2001 Februar	3 637	2 339	1 298	1 449	899	26	550	122
21	2001 März	4 403	2 646	1 757	1 745	1 007	12	738	184
Schleswig-									
22	2000 März	3 657	2 622	1 035	890	584	9	306	37
23	2001 Februar	2 206	1 592	614	651	435	-	216	34
24	2001 März	2 477	1 729	748	689	468	-	221	44
Thürin									
25	2000 März	5 065	3 254	1 811	1 516	884	18	632	81
26	2001 Februar	2 972	1 805	1 167	1 133	677	34	456	34
27	2001 März	3 684	2 163	1 521	1 350	760	36	590	72

*) Ab März 2001 vorläufige Ergebnisse.

erstattung
arbeiten, Hoch- und Tiefbau
Art der Bauten und Auftraggebern *)
Betriebe -
Stunden
NACH LÄNDERN

Wohnungs- bau	Öffentlicher und Straßenbau							Lfd. Nr.
	zusammen	Hochbau	davon für		Tiefbau	davon		
			Organisationen ohne Erwerbszweck	Körperschaften des öffentlichen Rechts		Straßen- bau	sonstiger Tiefbau	
Vorpommern								
1 484	1 005	272	65	207	733	362	371	01
967	746	207	30	177	539	279	260	02
1 081	825	236	40	196	589	312	277	03
sachsen								
4 957	2 537	507	116	391	2 030	955	1 075	04
2 692	1 710	376	87	289	1 334	600	734	05
3 352	2 155	442	105	337	1 713	801	912	06
Westfalen								
7 105	3 912	694	258	436	3 218	1 460	1 758	07
4 731	2 917	518	162	356	2 399	1 124	1 275	08
5 598	3 603	638	196	442	2 965	1 408	1 557	09
Pfalz								
2 302	1 499	253	52	201	1 246	668	578	10
1 629	1 161	209	54	155	952	510	442	11
1 879	1 376	253	69	184	1 123	595	528	12
land								
407	403	64	18	46	339	140	199	13
288	313	54	6	48	259	117	142	14
355	353	54	8	46	299	122	177	15
sen								
3 752	2 389	617	129	488	1 772	734	1 038	16
1 916	1 549	481	89	392	1 068	380	688	17
2 323	1 899	532	110	422	1 367	574	793	18
Anhalt								
2 217	1 776	488	105	383	1 288	664	624	19
1 138	1 050	302	65	237	748	351	397	20
1 283	1 375	356	95	261	1 019	536	483	21
Holstein								
1 920	847	118	29	89	729	299	430	22
1 065	490	92	19	73	398	179	219	23
1 164	624	97	18	79	527	232	295	24
gen								
1 932	1 617	438	88	350	1 179	481	698	25
824	1 015	304	64	240	711	243	468	26
1 077	1 257	326	68	258	931	366	565	27

Baubericht
1 Vorbereitende Baustellen
1.4 Umsatz insgesamt, baugewerblicher Umsatz
- Alle
Mil.
DEUTSCH

Lfd. Nr.	Zeitraum	Gesamtumsatz	Baugewerblicher Umsatz			Gewerblicher Bau				
			insgesamt	davon im		zusammen	Hochbau	dar. für Unternehmen der Bahn und Post	Tiefbau	dar. für Unternehmen der Bahn und Post
				Hochbau	Tiefbau					
01	2000 Jan.-März	37 111,7	36 580,9	25 288,3	11 292,6	13 809,3	9 393,4	289,2	4 415,9	1 040,8
02	2001 Jan.-März	32 593,4	32 151,8	21 935,9	10 215,9	13 231,5	9 352,1	223,2	3 879,5	825,3
03	1999 März	14 281,0	14 052,2	9 665,0	4 387,2	5 118,4	3 490,5	106,8	1 627,9	332,2
04	April	16 008,7	15 752,2	10 531,3	5 220,8	5 478,6	3 673,6	116,7	1 805,0	434,5
05	Mai	16 627,0	16 381,0	10 866,3	5 514,7	5 716,7	3 756,0	124,9	1 960,7	494,8
06	Juni	19 189,6	18 873,8	12 398,5	6 475,3	6 420,9	4 298,4	119,0	2 122,5	453,6
07	Juli	19 515,3	19 198,8	12 659,4	6 539,4	6 563,3	4 365,6	140,3	2 197,8	454,1
08	August	18 407,5	18 126,0	11 863,4	6 262,6	6 348,1	4 177,4	166,6	2 170,7	487,9
09	September	20 027,4	19 712,2	12 863,8	6 848,4	6 755,9	4 434,4	122,8	2 321,4	501,5
10	Oktober	19 985,0	19 698,0	12 695,3	7 002,7	6 803,2	4 446,0	157,6	2 357,3	501,2
11	November	20 573,3	20 299,5	13 040,4	7 259,1	6 888,5	4 489,9	155,9	2 398,6	516,4
12	Dezember	20 685,2	20 420,4	13 205,5	7 214,9	7 206,9	4 642,7	148,4	2 564,2	618,4
13	2000 Januar	10 499,4	10 364,9	7 129,4	3 235,4	3 936,4	2 651,2	94,3	1 285,2	363,0
14	Februar	11 694,9	11 534,9	8 049,6	3 485,2	4 494,4	3 105,6	99,0	1 388,8	295,0
15	März	14 917,4	14 681,2	10 109,3	4 571,9	5 378,5	3 636,5	95,8	1 741,9	382,8
16	April	14 594,6	14 359,1	9 637,0	4 722,1	5 113,5	3 450,8	99,5	1 662,7	362,6
17	Mai	17 678,3	17 395,0	11 501,8	5 893,3	6 112,0	4 125,7	91,3	1 986,2	428,0
18	Juni	17 074,1	16 811,5	10 981,9	5 829,6	5 810,6	3 885,0	113,0	1 925,6	409,1
19	Juli	17 439,9	17 146,2	11 158,1	5 988,0	5 883,4	3 915,5	123,3	1 967,9	369,4
20	August	17 809,3	17 528,5	11 432,3	6 096,3	6 040,3	4 102,5	94,2	1 937,8	393,6
21	September	17 875,5	17 617,1	11 337,0	6 280,1	6 191,8	4 091,2	111,7	2 100,6	358,3
22	Oktober	17 872,8	17 613,1	11 198,7	6 414,3	6 337,3	4 238,7	112,7	2 098,6	467,8
23	November	19 215,5	18 935,3	11 910,4	7 024,9	6 593,8	4 407,3	139,8	2 186,5	459,1
24	Dezember	19 201,2	18 939,2	12 126,9	6 812,3	7 015,2	4 726,4	133,0	2 288,8	548,8
25	2001 Januar	9 930,0	9 806,7	6 624,0	3 182,6	3 993,4	2 828,7	70,1	1 164,8	268,2
26	Februar	10 154,9	10 021,2	6 964,7	3 056,5	4 169,8	2 961,9	70,3	1 208,0	249,2
27	März	12 508,5	12 323,9	8 347,2	3 976,7	5 068,3	3 561,6	82,9	1 506,7	307,9
Veränderung gegen										
28	1999 März	37,4	37,1	33,3	46,4	28,8	25,8	21,6	35,7	38,1
29	April	12,1	12,1	9,0	19,0	7,0	5,2	9,2	10,9	30,8
30	Mai	3,9	4,0	3,2	5,6	4,3	2,2	7,0	8,6	13,9
31	Juni	15,4	15,2	14,1	17,4	12,3	14,4	-4,7	8,2	-8,3
32	Juli	1,7	1,7	2,1	1,0	2,2	1,6	17,9	3,5	0,1
33	August	-5,7	-5,6	-6,3	-4,2	-3,3	-4,3	18,7	-1,2	7,4
34	September	8,8	8,8	8,4	9,4	6,4	6,2	-26,3	6,9	2,8
35	Oktober	-0,2	-0,1	-1,3	2,3	0,7	0,3	28,3	1,5	-0,1
36	November	2,9	3,1	2,7	3,7	1,3	1,0	-1,1	1,8	3,0
37	Dezember	0,5	0,6	1,3	-0,6	4,6	3,4	-4,8	6,9	19,8
38	2000 Januar	-49,2	-49,2	-46,0	-55,2	-45,4	-42,9	-36,4	-49,9	-41,3
39	Februar	11,4	11,3	12,9	7,7	14,2	17,1	5,0	8,1	-18,7
40	März	27,6	27,3	25,6	31,2	19,7	17,1	-3,2	25,4	29,8
41	April	-2,2	-2,2	-4,7	3,3	-4,9	-5,1	3,8	-4,5	-5,3
42	Mai	21,1	21,1	19,4	24,8	19,5	19,6	-8,2	19,5	18,1
43	Juni	-3,4	-3,4	-4,5	-1,1	-4,9	-5,8	23,7	-3,1	-4,4
44	Juli	2,1	2,0	1,6	2,7	1,3	0,8	9,1	2,2	-9,7
45	August	2,1	2,2	2,5	1,8	2,7	4,8	-23,6	-1,5	6,6
46	September	0,4	0,5	-0,8	3,0	2,5	-0,3	18,6	8,4	-9,0
47	Oktober	0,0	0,0	-1,2	2,1	2,3	3,6	0,9	-0,1	30,6
48	November	7,5	7,5	6,4	9,5	4,0	4,0	24,1	4,2	-1,9
49	Dezember	-0,1	0,0	1,8	-3,0	6,4	7,2	-4,9	4,7	19,5
50	2001 Januar	-48,3	-48,2	-45,4	-53,3	-43,1	-40,2	-47,3	-49,1	-51,1
51	Februar	2,3	2,2	5,1	-4,0	4,4	4,7	0,3	3,7	-7,1
52	März	23,2	23,0	19,9	30,1	21,5	20,2	18,0	24,7	23,5
Veränderung gegenüber										
53	2001 Jan.-März	-12,2	-12,1	-13,3	-9,5	-4,2	-0,4	-22,8	-12,1	-20,7
54	2000 März	4,5	4,5	4,6	4,2	5,1	4,2	-10,3	7,0	15,2
55	April	-8,8	-8,8	-8,5	-9,6	-6,7	-6,1	-14,7	-7,9	-16,6
56	Mai	6,3	6,2	5,8	6,9	6,9	9,8	-26,9	1,3	-13,5
57	Juni	-11,0	-10,9	-11,4	-10,0	-9,5	-9,6	-5,0	-9,3	-9,8
58	Juli	-10,6	-10,7	-11,9	-8,4	-10,4	-10,3	-12,1	-10,5	-18,6
59	August	-3,2	-3,3	-3,6	-2,7	-4,8	-1,8	-43,5	-10,7	-19,3
60	September	-10,7	-10,6	-11,9	-8,3	-8,3	-7,7	-9,1	-9,5	-28,6
61	Oktober	-10,6	-10,6	-11,8	-8,4	-6,8	-4,7	-28,5	-11,0	-6,6
62	November	-6,6	-6,7	-8,7	-3,2	-4,3	-1,8	-10,3	-8,8	-11,1
63	Dezember	-7,2	-7,3	-8,2	-5,6	-2,7	1,8	-10,4	-10,7	-11,3
64	2001 Januar	-5,4	-5,4	-7,1	-1,6	1,4	6,7	-25,7	-9,4	-26,1
65	Februar	-13,2	-13,1	-13,5	-12,3	-7,2	-4,6	-29,0	-13,0	-15,5
66	März	-16,1	-16,1	-17,4	-13,0	-5,8	-2,1	-13,5	-13,5	-19,6

*) Ab März 2001 vorläufige Ergebnisse.

erstattung
arbeiten, Hoch- und Tiefbau
nach Art der Bauten und Auftraggebern *)
Betriebe -
DM
L A N D

Wohnungs- bau	Öffentlicher und Straßenbau							Lfd. Nr.
	zusammen	Hochbau	davon für		Tiefbau	davon		
			Organisationen ohne Erwerbszweck	Körperschaften des öffentlichen Rechts		Straßen- bau	sonstiger Tiefbau	
13 481,5	9 290,2	2 413,5	479,9	1 933,6	6 876,7	3 034,7	3 842,0	01
10 366,8	8 553,4	2 217,0	441,5	1 775,6	6 336,4	2 834,7	3 501,8	02
5 269,2	3 664,6	905,3	174,5	730,9	2 759,3	1 326,3	1 433,0	03
5 910,8	4 362,7	947,0	174,4	772,5	3 415,8	1 600,4	1 815,4	04
6 192,6	4 471,6	917,7	201,0	716,7	3 553,9	1 790,6	1 763,3	05
7 034,3	5 418,6	1 065,8	216,6	849,2	4 352,8	2 206,2	2 146,6	06
7 145,6	5 489,9	1 148,3	226,4	921,9	4 341,6	2 175,7	2 165,9	07
6 641,3	5 136,6	1 044,7	213,4	831,3	4 091,9	2 061,5	2 030,4	08
7 273,8	5 682,6	1 155,6	228,1	927,5	4 527,0	2 339,1	2 187,8	09
7 054,5	5 840,3	1 194,8	233,4	961,4	4 645,4	2 354,7	2 290,7	10
7 311,8	6 099,1	1 238,7	248,1	990,6	4 860,4	2 475,9	2 384,5	11
7 214,2	5 999,4	1 348,7	253,1	1 095,5	4 650,7	2 205,3	2 445,4	12
3 807,1	2 621,4	671,2	140,9	530,3	1 950,2	866,2	1 084,0	13
4 198,1	2 842,3	745,9	149,1	596,7	2 096,5	890,5	1 206,0	14
5 476,3	3 826,5	996,5	189,9	806,6	2 830,0	1 278,0	1 552,0	15
5 316,8	3 928,8	869,4	174,7	694,6	3 059,4	1 482,2	1 577,2	16
6 352,8	4 930,2	1 023,2	207,1	816,1	3 907,0	1 981,1	1 925,9	17
6 089,4	4 911,6	1 007,6	201,9	805,7	3 904,0	2 046,0	1 858,0	18
6 212,1	5 050,7	1 030,5	195,0	835,5	4 020,2	2 044,7	1 975,5	19
6 139,1	5 349,1	1 190,7	201,0	989,6	4 158,4	2 176,1	1 982,3	20
6 136,5	5 288,8	1 109,2	225,8	883,4	4 179,5	2 141,7	2 037,8	21
5 911,8	5 364,0	1 048,3	205,4	842,9	4 315,7	2 220,7	2 095,0	22
6 243,2	6 098,2	1 259,9	229,0	1 030,9	4 838,3	2 445,8	2 392,6	23
6 043,6	5 880,3	1 356,8	232,1	1 124,7	4 523,5	2 256,5	2 267,0	24
3 136,5	2 676,7	658,8	125,6	533,2	2 017,9	957,6	1 060,2	25
3 284,0	2 567,3	718,8	134,3	584,4	1 848,5	780,4	1 068,1	26
3 946,2	3 309,4	839,4	181,5	657,9	2 470,0	1 096,6	1 373,4	27
über Vormonat in %								
38,5	48,4	34,4	28,0	36,0	53,6	91,3	29,9	28
12,2	19,1	4,6	0,0	5,7	23,8	20,7	26,7	29
4,8	2,5	-3,1	15,2	-7,2	4,0	11,9	-2,9	30
13,6	21,2	16,1	7,8	18,5	22,5	23,2	21,7	31
1,6	1,3	7,7	4,5	8,6	-0,3	-1,4	0,9	32
-7,1	-6,4	-9,0	-5,7	-9,8	-5,8	-5,2	-6,3	33
9,5	10,6	10,6	6,9	11,6	10,6	13,5	7,8	34
-3,0	2,8	3,4	2,3	3,6	2,6	0,7	4,7	35
3,6	4,4	3,7	6,3	3,0	4,6	5,1	4,1	36
-1,3	-1,6	8,9	2,0	10,6	-4,3	-10,9	2,6	37
-47,2	-56,3	-50,2	-44,3	-51,6	-58,1	-60,7	-55,7	38
10,3	8,4	11,1	5,9	12,5	7,5	2,8	11,3	39
30,4	34,6	33,6	27,3	35,2	35,0	43,5	28,7	40
-2,9	2,7	-12,8	-8,0	-13,9	8,1	16,0	1,6	41
19,5	25,5	17,7	18,5	17,5	27,7	33,7	22,1	42
-4,1	-0,4	-1,5	-2,5	-1,3	-0,1	3,3	-3,5	43
2,0	2,8	2,3	-3,4	3,7	3,0	-0,1	6,3	44
-1,2	5,9	15,5	3,1	18,5	3,4	6,4	0,3	45
0,0	-1,1	-6,8	12,3	-10,7	0,5	-1,6	2,8	46
-3,7	1,4	-5,5	-9,1	-4,6	3,3	3,7	2,8	47
5,6	13,7	20,2	11,5	22,3	12,1	10,1	14,2	48
-3,2	-3,6	7,7	1,4	9,1	-6,5	-7,7	-5,2	49
-48,1	-54,5	-51,4	-45,9	-52,6	-55,4	-57,6	-53,2	50
4,7	-4,1	9,1	6,9	9,6	-8,4	-18,5	0,7	51
20,2	28,9	16,8	35,1	12,6	33,6	40,5	28,6	52
Vorjahreszeitraum in %								
-23,1	-7,9	-8,1	-8,0	-8,2	-7,9	-6,6	-8,9	53
3,9	4,4	10,1	8,9	10,4	2,6	-3,6	8,3	54
-10,0	-9,9	-8,2	0,2	-10,1	-10,4	-7,4	-13,1	55
2,6	10,3	11,5	3,1	13,9	9,9	10,6	9,2	56
-13,4	-9,4	-5,5	-6,8	-5,1	-10,3	-7,3	-13,4	57
-13,1	-8,0	-10,3	-13,8	-9,4	-7,4	-6,0	-8,8	58
-7,6	4,1	14,0	-5,8	19,0	1,6	5,6	-2,4	59
-15,6	-6,9	-4,0	-1,0	-4,8	-7,7	-8,4	-6,9	60
-16,2	-8,2	-12,3	-12,0	-12,3	-7,1	-5,7	-8,5	61
-14,6	0,0	1,7	-7,7	4,1	-0,5	-1,2	0,3	62
-16,2	-2,0	0,6	-8,3	2,7	-2,7	2,3	-7,3	63
-17,6	2,1	-1,8	-10,9	0,6	3,5	10,6	-2,2	64
-21,8	-9,7	-3,6	-9,9	-2,1	-11,8	-12,4	-11,4	65
-27,9	-13,5	-15,8	-4,4	-18,4	-12,7	-14,2	-11,5	66

Baubericht
1 Vorbereitende Baustellen
1.4 Umsatz insgesamt, baugewerblicher Umsatz
- Alle
Mill
FRÜHERES

Lfd. Nr.	Zeitraum	Gesamtumsatz	Baugewerblicher Umsatz			Gewerblicher Bau				
			insgesamt	davon im		zusammen	Hochbau	dar. für Unternehmen der Bahn und Post	Tiefbau	dar. für Unternehmen der Bahn und Post
				Hochbau	Tiefbau					
01	2000 Jan.-März	28 428,1	28 016,9	19 743,8	8 273,1	10 586,5	7 413,3	210,4	3 173,2	784,8
02	2001 Jan.-März	25 633,4	25 287,9	17 577,2	7 710,7	10 439,9	7 561,2	159,2	2 878,7	621,5
03	1999 März	10 558,2	10 378,9	7 225,3	3 153,6	3 762,7	2 624,1	66,7	1 138,6	241,3
04	April	11 902,8	11 703,6	7 939,1	3 764,5	4 056,9	2 802,2	81,9	1 254,7	315,8
05	Mai	12 250,0	12 058,8	8 082,0	3 976,8	4 206,5	2 818,3	86,1	1 388,2	369,2
06	Juni	14 174,0	13 927,9	9 232,0	4 695,9	4 754,0	3 249,5	78,1	1 504,5	338,7
07	Juli	14 401,0	14 144,3	9 447,7	4 696,6	4 885,2	3 365,7	95,9	1 519,5	283,3
08	August	13 260,7	13 034,5	8 620,9	4 413,6	4 627,4	3 138,5	121,6	1 489,0	336,1
09	September	14 694,2	14 442,8	9 591,4	4 851,4	5 007,5	3 395,9	79,1	1 611,6	356,6
10	Oktober	14 639,0	14 412,8	9 479,3	4 933,5	5 067,2	3 407,1	101,2	1 660,1	359,6
11	November	15 096,2	14 884,7	9 771,3	5 113,3	5 141,0	3 477,6	112,3	1 663,3	371,0
12	Dezember	15 352,3	15 149,0	10 033,2	5 115,7	5 345,9	3 559,0	114,7	1 786,9	449,6
13	2000 Januar	8 131,9	8 032,0	5 598,3	2 433,8	3 042,3	2 095,1	68,1	947,3	290,8
14	Februar	8 970,0	8 843,7	6 321,7	2 522,0	3 461,7	2 469,7	69,9	991,9	212,6
15	März	11 326,2	11 141,1	7 823,9	3 317,2	4 082,5	2 848,5	72,4	1 234,0	281,5
16	April	11 057,3	10 867,7	7 473,9	3 393,9	3 904,8	2 735,8	65,2	1 169,0	247,1
17	Mai	13 362,4	13 135,7	8 828,3	4 307,4	4 578,9	3 167,0	74,9	1 411,9	313,7
18	Juni	12 934,5	12 727,3	8 498,1	4 229,2	4 426,1	3 046,5	86,7	1 379,7	320,1
19	Juli	13 155,1	12 908,7	8 563,6	4 345,1	4 463,1	3 065,9	93,3	1 397,2	269,5
20	August	13 392,8	13 169,3	8 753,3	4 416,0	4 594,7	3 206,1	65,4	1 388,6	310,4
21	September	13 588,9	13 385,9	8 780,3	4 605,5	4 764,8	3 221,1	82,0	1 543,7	276,4
22	Oktober	13 513,2	13 312,0	8 692,5	4 619,6	4 839,8	3 349,9	88,6	1 489,8	354,3
23	November	14 441,2	14 218,1	9 210,2	5 007,9	5 002,5	3 442,9	104,1	1 559,6	348,0
24	Dezember	14 590,3	14 384,0	9 480,3	4 903,6	5 385,4	3 766,3	102,7	1 619,1	380,9
25	2001 Januar	7 826,5	7 731,1	5 301,3	2 429,7	3 152,6	2 288,9	53,5	863,7	211,5
26	Februar	7 952,8	7 850,2	5 560,1	2 290,1	3 283,2	2 379,2	49,4	904,1	180,2
27	März	9 854,2	9 706,7	6 715,8	2 990,8	4 004,0	2 893,0	56,3	1 111,0	229,9
Veränderung gegen										
28	1999 März	35,2	34,9	32,3	41,0	23,5	22,2	8,1	26,7	26,3
29	April	12,7	12,8	9,9	19,4	7,8	6,8	22,7	10,2	30,9
30	Mai	2,9	3,0	1,8	5,6	3,7	0,6	5,2	10,6	16,9
31	Juni	15,7	15,5	14,2	18,1	13,0	15,3	-9,3	8,4	-8,3
32	Juli	1,6	1,6	2,3	0,0	2,8	3,6	22,7	1,0	-16,4
33	August	-7,9	-7,8	-8,8	-6,0	-5,3	-6,8	26,8	-2,0	18,6
34	September	10,8	10,8	11,3	9,9	8,2	8,2	-34,9	8,2	6,1
35	Oktober	-0,4	-0,2	-1,2	1,7	1,2	0,3	27,9	3,0	0,8
36	November	3,1	3,3	3,1	3,6	1,5	2,1	11,0	0,2	3,2
37	Dezember	1,7	1,8	2,7	0,0	4,0	2,3	2,1	7,4	21,2
38	2000 Januar	-47,0	-47,0	-44,2	-52,4	-43,1	-41,1	-40,6	-47,0	-35,3
39	Februar	10,3	10,1	12,9	3,6	13,8	17,9	2,6	4,7	-26,9
40	März	26,3	26,0	23,8	31,5	17,9	15,3	3,6	24,4	32,4
41	April	-2,4	-2,5	-4,5	2,3	-4,4	-4,0	-10,0	-5,3	-12,2
42	Mai	20,8	20,9	18,1	26,9	17,3	15,8	14,9	20,8	26,9
43	Juni	-3,2	-3,1	-3,7	-1,8	-3,3	-3,8	15,8	-2,3	2,1
44	Juli	1,7	1,4	0,8	2,7	0,8	0,6	7,5	1,3	-15,8
45	August	1,8	2,0	2,2	1,6	2,9	4,6	-29,9	-0,6	15,2
46	September	1,5	1,6	0,3	4,3	3,7	0,5	25,4	11,2	-10,9
47	Oktober	-0,6	-0,6	-1,0	0,3	1,6	4,0	8,0	-3,5	28,2
48	November	6,9	6,8	6,0	8,4	3,4	2,8	17,5	4,7	-1,8
49	Dezember	1,0	1,2	2,9	-2,1	7,7	9,4	-1,4	3,8	9,5
50	2001 Januar	-46,4	-46,3	-44,1	-50,5	-41,5	-39,2	-47,9	-46,7	-44,5
51	Februar	1,6	1,5	4,9	-5,7	4,1	3,9	-7,6	4,7	-14,8
52	März	23,9	23,6	20,8	30,6	22,0	21,6	13,9	22,9	27,6
Veränderung gegenüber										
53	2001 Jan.-März	-9,8	-9,7	-11,0	-6,8	-1,4	2,0	-24,4	-9,3	-20,8
54	2000 März	7,3	7,3	8,3	5,2	8,5	8,6	8,6	8,4	16,6
55	April	-7,1	-7,1	-5,9	-9,8	-3,7	-2,4	-20,4	-6,8	-21,7
56	Mai	9,1	8,9	9,2	8,3	8,9	12,4	-13,0	1,7	-15,1
57	Juni	-8,7	-8,6	-7,9	-9,9	-6,9	-6,2	11,0	-8,3	-5,5
58	Juli	-8,7	-8,7	-9,4	-7,5	-8,6	-8,9	-2,8	-8,0	-4,9
59	August	1,0	1,0	1,5	0,1	-0,7	2,2	-46,2	-6,7	-7,6
60	September	-7,5	-7,3	-8,5	-5,1	-4,8	-5,1	3,7	-4,2	-22,5
61	Oktober	-7,7	-7,6	-8,3	-6,4	-4,5	-1,7	-12,4	-10,3	-1,5
62	November	-4,3	-4,5	-5,7	-2,1	-2,7	-1,0	-7,3	-6,2	-6,2
63	Dezember	-5,0	-5,0	-5,5	-4,1	0,7	5,8	-10,5	-9,4	-15,3
64	2001 Januar	-3,8	-3,7	-5,3	-0,2	3,6	9,3	-21,5	-8,8	-27,3
65	Februar	-11,3	-11,2	-12,0	-9,2	-5,2	-3,7	-29,3	-8,9	-15,2
66	März	-13,0	-12,9	-14,2	-9,8	-1,9	1,6	-22,3	-10,0	-18,3

*) Ab März 2001 vorläufige Ergebnisse.

erstattung
arbeiten, Hoch- und Tiefbau
nach Art der Bauten und Auftraggebern *)
Betriebe -
DM
BUNDES GEBIET

Wohnungs- bau	Öffentlicher und Straßenbau							Lfd. Nr.
	zusammen	Hochbau	davon für		Tiefbau	davon		
			Organisationen ohne Erwerbszweck	Körperschaften des öffentlichen Rechts		Straßen- bau	sonstiger Tiefbau	
10 588,0	6 842,4	1 742,6	350,8	1 391,8	5 099,8	2 233,0	2 866,8	01
8 354,5	6 493,6	1 661,6	319,3	1 342,3	4 832,0	2 180,7	2 651,4	02
3 968,8	2 647,4	632,4	127,6	504,7	2 015,0	933,0	1 082,0	03
4 470,1	3 176,5	666,8	126,1	540,7	2 509,8	1 106,5	1 403,2	04
4 620,6	3 231,8	643,1	146,3	496,8	2 588,7	1 265,4	1 323,3	05
5 223,9	3 950,0	758,6	158,7	599,9	3 191,4	1 551,0	1 640,4	06
5 248,5	4 010,6	833,4	165,6	667,8	3 177,2	1 539,8	1 637,4	07
4 736,9	3 670,1	745,5	160,9	584,6	2 924,6	1 418,9	1 505,8	08
5 347,1	4 088,2	848,3	171,0	677,3	3 239,8	1 610,7	1 629,1	09
5 213,4	4 132,2	858,7	174,6	684,1	3 273,5	1 622,9	1 650,5	10
5 462,3	4 281,4	831,4	167,0	664,3	3 450,0	1 706,2	1 743,8	11
5 501,1	4 301,9	973,1	183,7	789,5	3 328,8	1 530,5	1 798,3	12
3 000,2	1 989,5	503,0	104,8	398,2	1 486,5	668,0	818,5	13
3 314,3	2 067,8	537,7	104,2	433,5	1 530,1	633,7	896,4	14
4 273,5	2 785,1	701,9	141,7	560,2	2 083,2	931,4	1 151,9	15
4 111,5	2 851,4	626,5	128,9	497,6	2 224,9	1 042,7	1 182,2	16
4 931,3	3 625,5	730,1	147,9	582,1	2 895,5	1 435,3	1 460,2	17
4 709,1	3 592,0	742,5	153,8	588,7	2 849,5	1 461,8	1 387,7	18
4 762,2	3 683,4	735,5	143,5	592,1	2 947,9	1 482,0	1 465,9	19
4 670,6	3 904,0	876,6	145,2	731,5	3 027,4	1 560,0	1 467,4	20
4 747,5	3 873,6	811,7	174,6	637,1	3 061,9	1 535,0	1 526,8	21
4 599,2	3 873,1	743,3	152,7	590,6	3 129,8	1 565,3	1 564,5	22
4 869,7	4 345,9	897,5	165,3	732,2	3 448,4	1 693,0	1 755,4	23
4 768,6	4 229,9	945,4	177,4	768,0	3 284,5	1 615,0	1 669,5	24
2 514,6	2 063,9	497,9	93,8	404,1	1 566,1	777,4	788,7	25
2 645,6	1 921,3	535,2	95,2	440,1	1 386,1	582,3	803,8	26
3 194,3	2 508,3	628,5	130,3	498,1	1 879,9	821,0	1 058,9	27
über Vormonat in %								
38,8	47,8	39,5	28,9	42,4	50,6	95,8	25,6	28
12,6	20,0	5,4	-1,2	7,1	24,6	18,6	29,7	29
3,4	1,7	-3,5	16,0	-8,1	3,1	14,4	-5,7	30
13,1	22,2	18,0	8,5	20,8	23,3	22,6	24,0	31
0,5	1,5	9,9	4,3	11,3	-0,4	-0,7	-0,2	32
-9,7	-8,5	-10,6	-2,8	-12,5	-7,9	-7,9	-8,0	33
12,9	11,4	13,8	6,3	15,9	10,8	13,5	8,2	34
-2,5	1,1	1,2	2,1	1,0	1,0	0,8	1,3	35
4,8	3,6	-3,2	-4,4	-2,9	5,4	5,1	5,7	36
0,7	0,5	17,1	10,0	18,8	-3,5	-10,3	3,1	37
-45,5	-53,8	-48,3	-42,9	-49,6	-55,3	-56,4	-54,5	38
10,5	3,9	6,9	-0,6	8,9	2,9	-5,1	9,5	39
28,9	34,7	30,5	35,9	29,2	36,2	47,0	28,5	40
-3,8	2,4	-10,7	-9,1	-11,2	6,8	12,0	2,6	41
19,9	27,1	16,5	14,8	17,0	30,1	37,7	23,5	42
-4,5	-0,9	1,7	3,9	1,1	-1,6	1,8	-5,0	43
1,1	2,5	-0,9	-6,7	0,6	3,5	1,4	5,6	44
-1,9	6,0	19,2	1,2	23,5	2,7	5,3	0,1	45
1,6	-0,8	-7,4	20,3	-12,9	1,1	-1,6	4,1	46
-3,1	0,0	-8,4	-12,6	-7,3	2,2	2,0	2,5	47
5,9	12,2	20,8	8,3	24,0	10,2	8,2	12,2	48
-2,1	-2,7	5,3	7,3	4,9	-4,8	-4,6	-4,9	49
-47,3	-51,2	-47,3	-47,1	-47,4	-52,3	-51,9	-52,8	50
5,2	-6,9	7,5	1,4	8,9	-11,5	-25,1	1,9	51
20,7	30,6	17,4	37,0	13,2	35,6	41,0	31,7	52
Vorjahreszeitraum in %								
-21,1	-5,1	-4,6	-9,0	-3,6	-5,3	-2,3	-7,5	53
7,7	5,2	11,0	11,0	11,0	3,4	-0,2	6,5	54
-8,0	-10,2	-6,0	2,2	-8,0	-11,3	-5,8	-15,8	55
6,7	12,2	13,5	1,1	17,2	11,9	13,4	10,3	56
-9,9	-9,1	-2,1	-3,1	-1,9	-10,7	-5,8	-15,4	57
-9,3	-8,2	-11,7	-13,4	-11,3	-7,2	-3,8	-10,5	58
-1,4	6,4	17,6	-9,8	25,1	3,5	9,9	-2,5	59
-11,2	-5,2	-4,3	2,1	-5,9	-5,5	-4,7	-6,3	60
-11,8	-6,3	-13,4	-12,6	-13,7	-4,4	-3,6	-5,2	61
-10,8	1,5	8,0	-1,0	10,2	0,0	-0,8	0,7	62
-13,3	-1,7	-2,8	-3,4	-2,7	-1,3	5,5	-7,2	63
-16,2	3,7	-1,0	-10,5	1,5	5,4	16,4	-3,6	64
-20,2	-7,1	-0,5	-8,7	1,5	-9,4	-8,1	-10,3	65
-25,3	-9,9	-10,5	-8,0	-11,1	-9,8	-11,9	-8,1	66

Baubericht
1 Vorbereitende Baustellen
1.4 Umsatz insgesamt, baugewerblicher Umsatz
- Alle
Mill.

NEUE LÄNDER

Lfd. Nr.	Zeitraum	Gesamtumsatz	Baugewerblicher Umsatz			Gewerblicher Bau				
			insgesamt	davon im		zusammen	Hochbau	dar. für Unternehmen der Bahn und Post	Tiefbau	dar. für Unternehmen der Bahn und Post
				Hochbau	Tiefbau					
01	2000 Jan.-März	8 683,6	8 564,0	5 544,5	3 019,5	3 222,8	1 980,1	78,7	1 242,7	256,0
02	2001 Jan.-März	6 960,0	6 863,9	4 358,7	2 505,1	2 791,7	1 790,9	64,0	1 000,7	203,8
03	1999 März	3 722,9	3 673,3	2 439,7	1 233,6	1 355,7	866,4	40,1	489,3	90,9
04	April	4 105,9	4 048,6	2 592,3	1 456,3	1 421,7	871,4	34,8	550,3	118,7
05	Mai	4 377,0	4 322,1	2 784,3	1 537,8	1 510,3	937,7	38,7	572,6	125,6
06	Juni	5 015,6	4 945,9	3 166,5	1 779,4	1 666,8	1 048,9	40,8	617,9	114,9
07	Juli	5 114,4	5 054,6	3 211,8	1 842,8	1 678,2	999,9	44,4	678,3	170,8
08	August	5 146,8	5 091,5	3 242,6	1 848,9	1 720,6	1 038,9	45,0	681,7	151,8
09	September	5 333,2	5 269,4	3 272,4	1 997,0	1 748,3	1 038,5	43,7	709,8	144,9
10	Oktober	5 346,1	5 285,2	3 216,0	2 069,2	1 736,1	1 038,9	56,4	697,2	141,6
11	November	5 477,0	5 414,8	3 269,0	2 145,7	1 747,5	1 012,2	43,6	735,3	145,4
12	Dezember	5 333,0	5 271,5	3 172,3	2 099,2	1 861,0	1 083,7	33,7	777,2	168,9
13	2000 Januar	2 367,5	2 332,8	1 531,2	801,7	894,1	556,1	26,2	338,0	72,2
14	Februar	2 725,0	2 691,1	1 727,9	963,2	1 032,7	635,9	29,1	396,8	82,4
15	März	3 591,1	3 540,1	2 285,4	1 254,7	1 295,9	788,0	23,4	507,9	101,4
16	April	3 537,4	3 491,4	2 163,1	1 328,2	1 208,7	715,0	34,4	493,7	115,5
17	Mai	4 315,9	4 259,3	2 673,4	1 585,9	1 533,0	958,7	16,4	574,3	114,4
18	Juni	4 139,5	4 084,2	2 483,8	1 600,4	1 384,4	838,5	26,3	545,9	89,0
19	Juli	4 284,7	4 237,4	2 594,5	1 642,9	1 420,2	849,6	30,0	570,6	99,9
20	August	4 416,5	4 359,2	2 679,0	1 680,3	1 445,6	896,4	27,9	549,2	83,2
21	September	4 286,6	4 231,2	2 556,7	1 674,5	1 427,0	870,1	29,6	556,9	81,8
22	Oktober	4 359,6	4 301,0	2 506,3	1 794,7	1 497,5	888,7	24,1	608,8	113,6
23	November	4 774,3	4 717,2	2 700,2	2 017,0	1 591,3	964,4	35,7	627,0	111,1
24	Dezember	4 610,9	4 555,2	2 646,5	1 908,7	1 629,8	960,1	30,3	669,7	167,8
25	2001 Januar	2 103,5	2 075,6	1 322,7	752,9	840,9	539,7	16,6	301,1	56,7
26	Februar	2 202,2	2 171,0	1 404,6	766,4	886,6	582,7	20,9	303,9	69,1
27	März	2 654,3	2 617,3	1 631,4	985,8	1 064,2	668,5	26,6	395,7	78,0
Veränderung gegen										
28	1999 März	43,9	44,0	36,1	62,4	46,1	38,3	53,5	62,3	83,8
29	April	10,3	10,2	6,3	18,1	4,9	0,6	-13,2	12,5	30,6
30	Mai	6,6	6,8	7,4	5,6	6,2	7,6	11,3	4,0	5,8
31	Juni	14,6	14,4	13,7	15,7	10,4	11,9	5,3	7,9	-8,5
32	Juli	2,0	2,2	1,4	3,6	0,7	-4,7	8,8	9,8	48,7
33	August	0,6	0,7	1,0	0,3	2,5	3,9	1,3	0,5	-11,1
34	September	3,6	3,5	0,9	8,0	1,6	0,0	-2,8	4,1	-4,5
35	Oktober	0,2	0,3	-1,7	3,6	-0,7	0,0	29,1	-1,8	-2,3
36	November	2,5	2,5	1,6	3,7	0,7	-2,6	-22,7	5,5	2,7
37	Dezember	-2,6	-2,6	-3,0	-2,2	6,5	7,1	-22,7	5,7	16,1
38	2000 Januar	-55,6	-55,7	-51,7	-61,8	-52,0	-48,7	-22,3	-56,5	-57,2
39	Februar	15,1	15,4	12,9	20,1	15,5	14,4	11,3	17,4	14,1
40	März	31,8	31,5	32,3	30,3	25,5	23,9	-19,5	28,0	23,0
41	April	-1,5	-1,4	-5,3	5,9	-6,7	-9,3	46,6	-2,8	13,9
42	Mai	22,0	22,0	23,6	19,4	26,8	34,1	-52,2	16,3	-0,9
43	Juni	-4,1	-4,1	-7,1	0,9	-9,7	-12,5	59,9	-4,9	-22,2
44	Juli	3,5	3,8	4,5	2,7	2,6	1,3	14,3	4,5	12,3
45	August	3,1	2,9	3,3	2,3	1,8	5,5	-4,2	-3,8	-16,7
46	September	-2,9	-2,9	-4,6	-0,3	-1,3	-2,9	3,0	1,4	-1,7
47	Oktober	1,7	1,7	-2,0	7,2	4,9	2,1	-18,7	9,3	38,8
48	November	9,5	9,7	7,7	12,4	6,3	8,5	48,3	3,0	-2,2
49	Dezember	-3,4	-3,4	-2,0	-5,4	2,4	-0,4	-15,2	6,8	51,0
50	2001 Januar	-54,4	-54,4	-50,0	-60,6	-48,4	-43,8	-45,3	-55,0	-66,2
51	Februar	4,7	4,6	6,2	1,8	5,4	8,0	25,8	0,9	21,7
52	März	20,5	20,6	16,1	28,6	20,0	14,7	27,6	30,2	12,9
Veränderung gegenüber										
53	2001 Jan.-März	-19,8	-19,9	-21,4	-17,0	-13,4	-9,6	-18,7	-19,5	-20,4
54	2000 März	-3,5	-3,6	-6,3	1,7	-4,4	-9,0	-41,6	3,8	11,5
55	April	-13,8	-13,8	-16,6	-8,8	-15,0	-18,0	-1,3	-10,3	-2,8
56	Mai	-1,4	-1,5	-4,0	3,1	1,5	2,2	-57,6	0,3	-8,9
57	Juni	-17,5	-17,4	-21,6	-10,1	-16,9	-20,1	-35,6	-11,7	-22,6
58	Juli	-16,2	-16,2	-19,2	-10,8	-15,4	-15,0	-32,3	-15,9	-41,5
59	August	-14,2	-14,4	-17,4	-9,1	-16,0	-13,7	-36,0	-19,4	-45,2
60	September	-19,6	-19,7	-21,9	-16,1	-18,4	-16,2	-32,2	-21,5	-43,5
61	Oktober	-18,5	-18,6	-22,1	-13,3	-13,7	-14,5	-57,3	-12,7	-19,8
62	November	-12,8	-12,9	-17,4	-6,0	-8,9	-4,7	-18,0	-14,7	-23,6
63	Dezember	-13,5	-13,6	-16,6	-9,1	-12,4	-11,4	-10,0	-13,8	-0,6
64	2001 Januar	-11,1	-11,0	-13,6	-6,1	-6,0	-2,9	-36,7	-10,9	-21,4
65	Februar	-19,2	-19,3	-18,7	-20,4	-14,2	-8,4	-28,4	-23,4	-16,2
66	März	-26,1	-26,1	-28,6	-21,4	-17,9	-15,2	13,6	-22,1	-23,1

*) Ab März 2001 vorläufige Ergebnisse.

erstattung
arbeiten, Hoch- und Tiefbau
nach Art der Bauten und Auftraggebern *)
Betriebe -
DM
UND BERLIN-OST

Wohnungs- bau	Öffentlicher und Straßenbau							Lfd. Nr.
	zusammen	Hochbau	davon für		Tiefbau	davon		
			Organisationen ohne Erwerbszweck	Körperschaften des öffentlichen Rechts		Straßen- bau	sonstiger Tiefbau	
2 893,5	2 447,8	670,9	129,2	541,8	1 776,8	801,6	975,2	01
2 012,3	2 059,9	555,5	122,2	433,3	1 504,4	654,0	850,4	02
1 300,3	1 017,2	273,0	46,8	226,1	744,3	393,2	351,0	03
1 440,6	1 186,2	280,2	48,4	231,8	906,0	493,9	412,1	04
1 572,1	1 239,8	274,6	54,7	219,9	965,3	525,3	440,0	05
1 810,5	1 468,6	307,1	57,9	249,3	1 161,5	655,2	506,2	06
1 897,1	1 479,3	314,9	60,8	254,1	1 164,5	635,9	528,5	07
1 904,4	1 466,5	299,2	52,4	246,8	1 167,2	642,6	524,6	08
1 926,7	1 594,4	307,3	57,0	250,2	1 287,1	728,4	558,8	09
1 841,1	1 708,1	336,1	58,8	277,3	1 372,0	731,8	640,2	10
1 849,5	1 817,8	407,3	81,1	326,2	1 410,4	769,8	640,7	11
1 713,0	1 697,5	375,5	69,5	306,1	1 321,9	674,8	647,1	12
806,9	631,8	168,1	36,1	132,1	463,7	198,2	265,5	13
883,8	774,5	208,1	44,9	163,2	566,4	256,8	309,6	14
1 202,7	1 041,4	294,6	48,2	246,4	746,8	346,6	400,2	15
1 205,3	1 077,4	242,9	45,9	197,0	834,5	439,6	394,9	16
1 421,6	1 304,7	293,1	59,2	234,0	1 011,6	545,9	465,7	17
1 380,2	1 319,6	265,1	48,1	217,0	1 054,5	584,3	470,2	18
1 449,9	1 367,3	295,0	51,6	243,4	1 072,3	562,7	509,6	19
1 468,5	1 445,1	314,0	55,9	258,2	1 131,1	616,1	514,9	20
1 389,0	1 415,2	297,5	51,2	246,3	1 117,7	606,7	511,0	21
1 312,6	1 490,9	305,0	52,7	252,3	1 185,9	655,4	530,5	22
1 373,5	1 752,3	362,3	63,7	298,6	1 390,0	752,8	637,2	23
1 275,1	1 650,4	411,4	54,7	356,7	1 239,0	641,5	597,5	24
622,0	612,8	161,0	31,8	129,2	451,8	180,3	271,5	25
638,4	646,0	183,5	39,2	144,4	462,5	198,1	264,4	26
751,9	801,1	211,0	51,2	159,8	590,1	275,6	314,5	27
über Vormonat in %								
37,6	50,0	23,9	25,6	23,6	62,5	81,5	45,5	28
10,8	16,6	2,6	3,2	2,5	21,7	25,6	17,4	29
9,1	4,5	-2,0	13,1	-5,2	6,5	6,4	6,8	30
15,2	18,5	11,9	5,8	13,4	20,3	24,7	15,1	31
4,8	0,7	2,5	5,0	1,9	0,3	-2,9	4,4	32
0,4	-0,9	-5,0	-13,7	-2,9	0,2	1,1	-0,7	33
1,2	8,7	2,7	8,7	1,4	10,3	13,3	6,5	34
-4,4	7,1	9,4	3,1	10,8	6,6	0,5	14,6	35
0,5	6,4	21,2	37,9	17,6	2,8	5,2	0,1	36
-7,4	-6,6	-7,8	-14,3	-6,2	-6,3	-12,3	1,0	37
-52,9	-62,8	-55,2	-48,1	-56,8	-64,9	-70,6	-59,0	38
9,5	22,6	23,8	24,5	23,6	22,1	29,6	16,6	39
36,1	34,5	41,6	7,3	51,0	31,8	35,0	29,3	40
0,2	3,5	-17,6	-4,8	-20,1	11,7	26,8	-1,3	41
17,9	21,1	20,7	29,0	18,8	21,2	24,2	17,9	42
-2,9	1,1	-9,6	-18,7	-7,3	4,2	7,0	1,0	43
5,0	3,6	11,3	7,2	12,2	1,7	-3,7	8,4	44
1,3	5,7	6,5	8,3	6,1	5,5	9,5	1,0	45
-5,4	-2,1	-5,3	-8,3	-4,6	-1,2	-1,5	-0,8	46
-5,5	5,3	2,5	3,0	2,4	6,1	8,0	3,8	47
4,6	17,5	18,8	20,8	18,4	17,2	14,9	20,1	48
-7,2	-5,8	13,5	-14,1	19,4	-10,9	-14,8	-6,2	49
-51,2	-62,9	-60,9	-41,9	-63,8	-63,5	-71,9	-54,6	50
2,6	5,4	14,0	23,1	11,8	2,4	9,9	-2,6	51
17,8	24,0	15,0	30,7	10,7	27,6	39,1	19,0	52
Vorjahreszeitraum in %								
-30,5	-15,8	-17,2	-5,4	-20,0	-15,3	-18,4	-12,8	53
-7,5	2,4	7,9	2,9	9,0	0,3	-11,9	14,0	54
-16,3	-9,2	-13,3	-5,1	-15,0	-7,9	-11,0	-4,2	55
-9,6	5,2	6,8	8,2	6,4	4,8	3,9	5,8	56
-23,8	-10,1	-13,7	-16,9	-12,9	-9,2	-10,8	-7,1	57
-23,6	-7,6	-6,3	-15,1	-4,2	-7,9	-11,5	-3,6	58
-22,9	-1,5	4,9	6,6	4,6	-3,1	-4,1	-1,8	59
-27,9	-11,2	-3,2	-10,2	-1,6	-13,2	-16,7	-8,6	60
-28,7	-12,7	-9,3	-10,3	-9,0	-13,6	-10,4	-17,1	61
-25,7	-3,6	-11,0	-21,4	-8,5	-1,4	-2,2	-0,5	62
-25,6	-2,8	9,6	-21,2	16,5	-6,3	-4,9	-7,7	63
-22,9	-3,0	-4,3	-11,8	-2,2	-2,6	-9,0	2,3	64
-27,8	-16,6	-11,8	-12,8	-11,6	-18,3	-22,9	-14,6	65
-37,5	-23,1	-28,4	6,2	-35,2	-21,0	-20,5	-21,4	66

Baubericht
1 Vorbereitende Baustellen
1.4 Umsatz insgesamt, baugewerblicher Umsatz
- Alle
Mill.
DEUTSCHLAND

Lfd. Nr.	Zeitraum	Gesamtumsatz	Baugewerblicher Umsatz			Gewerblicher Bau				
			insgesamt	davon im		zusammen	Hochbau	dar. für Unternehmen der Bahn und Post	Tiefbau	dar. für Unternehmen der Bahn und Post
				Hochbau	Tiefbau					
Deutsch										
01	2000 März	14 917,4	14 681,2	10 109,3	4 571,9	5 378,5	3 636,5	95,8	1 741,9	382,8
02	2001 Februar	10 154,9	10 021,2	6 964,7	3 056,5	4 169,8	2 961,9	70,3	1 208,0	249,2
03	2001 März	12 508,5	12 323,9	8 347,2	3 976,7	5 068,3	3 561,6	82,9	1 506,7	307,9
Früheres										
04	2000 März	11 326,2	11 141,1	7 823,9	3 317,2	4 082,5	2 848,5	72,4	1 234,0	281,5
05	2001 Februar	7 952,8	7 850,2	5 560,1	2 290,1	3 283,2	2 379,2	49,4	904,1	180,2
06	2001 März	9 854,2	9 706,7	6 715,8	2 990,8	4 004,0	2 893,0	56,3	1 111,0	229,9
Neue Länder										
07	2000 März	3 591,1	3 540,1	2 285,4	1 254,7	1 295,9	788,0	23,4	507,9	101,4
08	2001 Februar	2 202,2	2 171,0	1 404,6	766,4	886,6	582,7	20,9	303,9	69,1
09	2001 März	2 654,3	2 617,3	1 631,4	985,8	1 064,2	668,5	26,6	395,7	78,0
Baden-										
10	2000 März	1 842,4	1 799,7	1 305,6	494,1	581,0	424,2	11,1	156,8	47,2
11	2001 Februar	1 280,3	1 257,4	946,5	310,9	447,7	356,1	14,0	91,6	21,2
12	2001 März	1 585,0	1 551,4	1 121,1	430,2	543,0	417,3	16,1	125,7	29,2
Bay										
13	2000 März	2 336,6	2 280,5	1 707,7	572,7	830,2	629,8	11,0	200,5	41,9
14	2001 Februar	1 699,7	1 669,1	1 254,5	414,7	687,9	529,1	7,1	158,9	26,9
15	2001 März	2 166,4	2 110,3	1 537,3	573,0	875,4	658,6	6,7	216,8	49,7
Ber										
16	2000 März	573,5	567,7	409,2	158,5	261,3	188,8	19,4	72,5	29,9
17	2001 Februar	360,6	358,3	248,8	109,4	170,9	130,4	11,1	40,5	17,3
18	2001 März	418,4	415,0	293,1	121,9	233,7	188,9	13,8	44,7	18,3
Branden										
19	2000 März	687,9	674,2	433,9	240,4	229,0	140,2	2,2	88,8	15,8
20	2001 Februar	400,0	393,1	257,2	135,9	142,4	95,5	4,8	46,9	7,0
21	2001 März	498,8	489,1	287,2	201,9	196,0	114,2	2,1	81,8	10,8
Bre										
22	2000 März	117,8	114,9	76,9	38,0	63,4	46,7	7,0	16,7	1,8
23	2001 Februar	71,7	70,1	42,8	27,4	36,7	23,0	2,6	13,7	1,0
24	2001 März	111,7	109,6	73,5	36,1	56,0	39,6	2,1	16,3	1,3
Ham										
25	2000 März	310,2	308,9	196,7	112,2	123,9	93,6	1,6	30,3	8,8
26	2001 Februar	199,7	198,6	131,7	66,9	81,4	65,7	0,6	15,7	1,6
27	2001 März	319,1	318,1	217,2	100,9	166,7	134,7	3,8	32,0	5,4
Hes										
28	2000 März	1 013,4	999,8	698,2	301,6	364,3	251,0	9,2	113,3	38,8
29	2001 Februar	801,8	794,8	586,6	208,3	369,8	287,0	5,6	82,8	24,4
30	2001 März	867,3	860,3	567,6	292,7	417,6	301,0	7,1	116,6	57,8

*) Ab März 2001 vorläufige Ergebnisse.

erstattung
arbeiten, Hoch- und Tiefbau
nach Art der Bauten und Auftraggebern *)
Betriebe -
DM

NACH LÄNDERN

Wohnungs- bau	Öffentlicher und Straßenbau							Lfd. Nr.	
	zusammen	Hochbau	davon für		Tiefbau	davon			
			Organisationen ohne Erwerbszweck	Körperschaften des öffentlichen Rechts		Straßen- bau	sonstiger Tiefbau		
land									
5 476,3	3 826,5	996,5	189,9	806,6	2 830,0	1 278,0	1 552,0	01	
3 284,0	2 567,3	718,8	134,3	584,4	1 848,5	780,4	1 068,1	02	
3 946,2	3 309,4	839,4	181,5	657,9	2 470,0	1 096,6	1 373,4	03	
Bundesgebiet									
4 273,5	2 785,1	701,9	141,7	560,2	2 083,2	931,4	1 151,9	04	
2 645,6	1 921,3	535,2	95,2	440,1	1 386,1	582,3	803,8	05	
3 194,3	2 508,3	628,5	130,3	498,1	1 879,9	821,0	1 058,9	06	
und Berlin-Ost									
1 202,7	1 041,4	294,6	48,2	246,4	746,8	346,6	400,2	07	
638,4	646,0	183,5	39,2	144,4	462,5	198,1	264,4	08	
751,9	801,1	211,0	51,2	159,8	590,1	275,6	314,5	09	
Württemberg									
788,9	429,8	92,4	19,1	73,4	337,4	180,0	157,4	10	
504,3	305,4	86,1	17,8	68,3	219,3	119,7	99,6	11	
608,7	399,7	95,2	33,8	61,4	304,5	168,1	136,5	12	
ern									
920,3	530,0	157,7	29,3	128,4	372,3	144,7	227,6	13	
577,9	403,3	147,5	23,5	124,0	255,8	90,9	164,9	14	
706,3	528,5	172,4	31,9	140,5	356,2	121,8	234,4	15	
lin									
145,0	161,4	75,4	9,5	65,9	86,0	22,3	63,7	16	
94,5	92,8	23,9	3,0	20,9	68,9	16,6	52,3	17	
74,2	107,1	29,9	5,3	24,6	77,2	20,3	56,8	18	
burg									
242,6	202,7	51,1	10,0	41,1	151,5	82,0	69,6	19	
127,7	123,1	34,0	10,6	23,5	89,0	42,5	46,5	20	
134,6	158,5	38,5	11,9	26,6	120,1	58,9	61,2	21	
men									
24,8	26,8	5,4	1,7	3,7	21,4	7,9	13,4	22	
15,8	17,6	4,0	0,2	3,7	13,6	6,2	7,4	23	
29,2	24,4	4,6	0,2	4,4	19,8	8,3	11,5	24	
burg									
89,8	95,2	13,2	1,7	11,6	81,9	25,6	56,3	25	
59,1	58,1	6,9	0,9	6,0	51,2	11,5	39,8	26	
75,9	75,5	6,6	2,2	4,4	68,9	8,9	60,0	27	
sen									
383,6	251,9	63,6	22,1	41,5	188,3	74,8	113,5	28	
233,1	192,0	66,6	7,9	58,7	125,4	45,8	79,7	29	
227,3	215,4	39,3	6,7	32,6	176,1	73,7	102,5	30	

Baubericht
1 Vorbereitende Baustellen
1.4 Umsatz insgesamt, baugewerblicher Umsatz
- Alle
Mill.

DEUTSCHLAND

Lfd. Nr.	Zeitraum	Gesamtumsatz	Baugewerblicher Umsatz			Gewerblicher Bau				
			insgesamt	davon im		zusammen	Hochbau	dar. für Unternehmen der Bahn und Post	Tiefbau	dar. für Unternehmen der Bahn und Post
				Hochbau	Tiefbau					
Mecklenburg-										
01	2000 März	393,0	387,9	277,3	110,6	146,2	106,3	0,8	39,9	4,2
02	2001 Februar	223,1	219,7	152,8	66,9	70,2	46,6	0,4	23,6	2,2
03	2001 März	264,9	261,8	178,3	83,5	91,2	61,0	0,7	30,1	3,9
Nieder										
04	2000 März	1 473,2	1 455,4	988,5	466,9	516,2	332,5	13,2	183,6	35,7
05	2001 Februar	859,7	853,6	564,3	289,4	346,9	223,9	3,6	123,0	24,7
06	2001 März	1 107,2	1 100,9	743,2	357,7	408,9	271,2	5,0	137,7	26,6
Nordrhein-										
07	2000 März	2 544,4	2 514,9	1 732,8	782,1	1 048,6	695,1	7,0	353,6	43,2
08	2001 Februar	1 939,2	1 922,1	1 323,7	598,5	917,3	628,2	10,6	289,1	37,1
09	2001 März	2 341,5	2 318,6	1 573,3	745,4	1 035,2	708,1	9,1	327,1	28,2
Rheinland-										
10	2000 März	667,6	661,2	410,4	250,8	191,1	114,0	2,0	77,1	37,6
11	2001 Februar	477,2	473,0	290,9	182,1	154,9	92,2	0,3	62,7	27,0
12	2001 März	574,8	570,4	352,2	218,2	177,5	115,8	0,3	61,7	16,3
Saar										
13	2000 März	180,8	175,3	105,6	69,7	60,9	45,5	0,9	15,5	3,7
14	2001 Februar	111,9	108,6	60,4	48,2	37,9	26,0	0,3	12,0	1,2
15	2001 März	152,9	148,4	90,0	58,4	56,5	40,5	0,8	16,0	2,2
Sach										
16	2000 März	1 077,6	1 065,2	690,5	374,7	409,9	227,5	2,8	182,3	48,8
17	2001 Februar	726,1	717,5	473,8	243,7	307,3	198,6	5,7	108,7	37,7
18	2001 März	833,8	822,2	529,9	292,3	331,9	204,0	12,3	127,9	33,1
Sachsen-										
19	2000 März	729,5	716,7	436,5	280,3	274,7	164,9	4,9	109,8	16,0
20	2001 Februar	393,7	387,1	241,0	146,1	169,5	108,5	2,3	61,0	10,1
21	2001 März	480,2	473,9	278,9	195,0	192,4	114,7	1,5	77,7	13,4
Schleswig-										
22	2000 März	447,2	442,3	317,8	124,5	118,0	78,7	1,3	39,3	3,6
23	2001 Februar	276,0	267,8	196,1	71,6	90,9	64,4	0,0	26,5	4,1
24	2001 März	355,0	346,8	245,0	101,7	106,8	75,5	0,0	31,4	2,6
Thürin										
25	2000 März	522,2	516,5	321,8	194,7	159,7	97,6	1,5	62,1	5,9
26	2001 Februar	334,2	330,2	193,6	136,6	138,0	86,8	1,2	51,2	5,7
27	2001 März	431,4	427,1	259,4	167,8	179,5	116,4	1,4	63,1	9,0

*) Ab März 2001 vorläufige Ergebnisse.

erstattung
arbeiten, Hoch- und Tiefbau
nach Art der Bauten und Auftraggebern *)
Betriebe -
DM
NACH LÄNDERN

Wohnungs- bau	Öffentlicher und Straßenbau							Lfd. Nr.
	zusammen	Hochbau	davon für		Tiefbau	davon		
			Organisationen ohne Erwerbszweck	Körperschaften des öffentlichen Rechts		Straßen- bau	sonstiger Tiefbau	
Vorpommern								
135,1	106,7	35,9	5,9	30,1	70,7	35,8	35,0	01
86,3	63,3	20,0	2,0	18,0	43,3	19,6	23,7	02
92,4	78,2	24,9	2,9	22,0	53,4	25,3	28,1	03
sachsen								
584,5	354,7	71,4	16,4	55,0	283,3	138,6	144,6	04
297,6	209,2	42,8	7,2	35,6	166,4	61,9	104,5	05
409,5	282,5	62,5	11,8	50,7	220,0	93,9	126,1	06
Westfalen								
910,2	556,0	127,5	31,7	95,8	428,5	210,9	217,6	07
591,8	413,0	103,6	23,7	79,9	309,3	133,5	175,8	08
717,6	565,8	147,6	24,0	123,6	418,3	201,1	217,2	09
Pfalz								
238,9	231,1	57,4	7,7	49,7	173,7	81,6	92,1	10
158,1	159,9	40,5	9,0	31,5	119,4	66,0	53,5	11
181,1	211,7	55,2	13,4	41,8	156,5	83,2	73,3	12
land								
41,8	72,6	18,4	2,1	16,2	54,3	20,7	33,5	13
25,4	45,3	9,0	0,6	8,4	36,3	17,9	18,3	14
41,7	50,2	7,8	0,9	6,9	42,4	18,0	24,4	15
sen								
379,4	275,9	83,6	12,9	70,7	192,3	87,3	105,1	16
215,0	195,1	60,1	11,8	48,3	135,0	57,7	77,3	17
261,4	228,8	64,5	14,0	50,4	164,4	78,1	86,2	18
Anhalt								
207,9	234,2	63,7	9,0	54,6	170,5	76,8	93,7	19
102,3	115,4	30,3	6,7	23,6	85,1	37,6	47,5	20
130,5	151,0	33,7	8,5	25,2	117,3	60,8	56,5	21
Holstein								
207,1	117,3	32,0	3,3	28,7	85,3	36,9	48,4	22
122,6	54,3	9,2	1,9	7,2	45,1	20,0	25,1	23
155,6	84,4	14,0	2,3	11,7	70,4	34,9	35,5	24
gen								
176,5	180,3	47,7	7,4	40,3	132,6	52,1	80,5	25
72,5	119,6	34,3	7,6	26,8	85,3	33,2	52,2	26
100,0	147,6	42,9	11,8	31,1	104,7	41,3	63,4	27

Baubericht
1 Vorbereitende Baustellen
1.5 Auftragseingang nach Art
- Betriebe mit 20
Mill.

DEUTSCH

Lfd. Nr.	Zeitraum	Auftragseingang			Gewerblicher Bau				
		insgesamt	davon im		zusammen	Hochbau	dar. für Unternehmen der Bahn und Post	Tiefbau	dar. für Unternehmen der Bahn und Post
			Hochbau	Tiefbau					
01	2000 Januar-März	26 823,1	16 236,7	10 586,4	11 390,8	7 476,6	139,7	3 914,2	868,2
02	2001 Januar-März	24 160,8	14 437,5	9 723,3	10 547,3	7 343,3	195,0	3 203,9	571,3
03	1999 März	11 950,7	7 299,0	4 651,7	4 586,3	3 226,7	83,7	1 359,7	254,0
04	April	10 976,8	6 463,9	4 513,0	4 223,3	2 793,1	45,6	1 430,2	307,5
05	Mai	11 340,1	6 678,2	4 661,9	4 350,2	2 953,1	127,8	1 397,1	323,8
06	Juni	12 827,7	7 604,5	5 223,2	5 140,9	3 504,2	84,7	1 636,6	313,3
07	Juli	11 649,3	6 553,3	5 096,0	4 350,8	2 964,1	28,9	1 386,7	271,9
08	August	10 905,6	6 163,6	4 742,0	4 121,0	2 664,8	88,1	1 456,2	336,8
09	September	12 030,0	6 794,6	5 235,4	4 751,4	3 013,0	56,9	1 738,4	340,2
10	Oktober	10 398,8	6 068,0	4 330,9	4 266,4	2 828,0	85,6	1 438,4	307,9
11	November	8 588,2	5 137,4	3 450,8	3 602,6	2 361,4	44,7	1 241,1	227,1
12	Dezember	9 178,2	5 416,5	3 761,7	3 637,0	2 381,2	43,4	1 255,8	216,7
13	2000 Januar	7 114,0	4 463,2	2 650,8	3 104,5	2 004,2	45,4	1 100,3	247,3
14	Februar	8 077,7	4 876,4	3 201,3	3 624,4	2 359,4	34,7	1 265,0	347,2
15	März	11 631,4	6 897,1	4 734,3	4 661,9	3 113,0	59,6	1 548,9	273,8
16	April	9 847,0	5 656,8	4 190,3	3 743,3	2 544,6	46,6	1 198,7	157,4
17	Mai	10 990,8	6 453,4	4 537,4	4 488,4	3 214,0	76,6	1 274,4	179,8
18	Juni	11 023,7	6 322,1	4 701,6	4 192,9	2 885,0	98,1	1 307,9	191,7
19	Juli	10 072,3	5 709,6	4 362,7	4 040,2	2 783,3	34,7	1 257,0	200,2
20	August	9 506,2	5 204,2	4 301,9	3 651,7	2 391,0	35,5	1 260,7	187,6
21	September	10 721,0	6 166,5	4 554,5	4 565,1	3 190,7	63,9	1 374,4	255,8
22	Oktober	9 254,4	5 093,2	4 161,2	3 665,5	2 423,0	49,4	1 242,5	251,9
23	November	8 221,6	4 738,7	3 482,9	3 623,0	2 442,3	39,8	1 180,7	183,0
24	Dezember	8 878,7	5 330,7	3 548,1	3 917,9	2 811,4	117,3	1 106,4	259,0
25	2001 Januar	6 646,8	4 304,6	2 342,2	3 208,2	2 297,6	32,7	910,6	185,7
26	Februar	7 286,2	4 222,8	3 063,4	3 016,3	2 120,5	64,2	895,8	185,6
27	März	10 227,8	5 910,1	4 317,7	4 322,7	2 925,2	98,2	1 397,5	200,0
Veränderung gegen									
28	1999 März	34,3	29,3	42,9	16,2	24,1	119,5	0,9	-52,4
29	April	-8,1	-11,4	-3,0	-7,9	-13,4	-45,5	5,2	21,1
30	Mai	3,3	3,3	3,3	3,0	5,7	180,2	-2,3	5,3
31	Juni	13,1	13,9	12,0	18,2	18,7	-33,7	17,1	-3,2
32	Juli	-9,2	-13,8	-2,4	-15,4	-15,4	-65,9	-15,3	-13,2
33	August	-6,4	-5,9	-6,9	-5,3	-10,1	204,6	5,0	23,9
34	September	10,3	10,2	10,4	15,3	13,1	-35,5	19,4	1,0
35	Oktober	-13,6	-10,7	-17,3	-10,2	-6,1	50,5	-17,3	-9,5
36	November	-17,4	-15,3	-20,3	-15,6	-16,5	-47,8	-13,7	-26,2
37	Dezember	6,9	5,4	9,0	1,0	0,8	-2,8	1,2	-4,6
38	2000 Januar	-22,5	-17,6	-29,5	-14,6	-15,8	4,7	-12,4	14,1
39	Februar	13,5	9,3	20,8	16,7	17,7	-23,7	15,0	40,4
40	März	44,0	41,4	47,9	28,6	31,9	72,0	22,4	-21,2
41	April	-15,3	-18,0	-11,5	-19,7	-18,3	-21,8	-22,6	-42,5
42	Mai	11,6	14,1	8,3	19,9	26,3	64,3	6,3	14,3
43	Juni	0,3	-2,0	3,6	-6,6	-10,2	28,0	2,6	6,6
44	Juli	-8,6	-9,7	-7,2	-3,6	-3,5	-64,6	-3,9	4,4
45	August	-5,6	-8,9	-1,4	-9,6	-14,1	2,5	0,3	-6,3
46	September	12,8	18,5	5,9	25,0	33,4	79,6	9,0	36,4
47	Oktober	-13,7	-17,4	-8,6	-19,7	-24,1	-22,6	-9,6	-1,5
48	November	-11,2	-7,0	-16,3	-1,2	0,8	-19,5	-5,0	-27,4
49	Dezember	8,0	12,5	1,9	8,1	15,1	194,6	-6,3	41,5
50	2001 Januar	-25,1	-19,2	-34,0	-18,1	-18,3	-72,1	-17,7	-28,3
51	Februar	9,6	-1,9	30,8	-6,0	-7,7	96,4	-1,6	-0,1
52	März	40,4	40,0	40,9	43,3	37,9	53,0	56,0	7,8
Veränderung gegenüber									
53	2001 Januar-März	-9,9	-11,1	-8,2	-7,4	-1,8	39,6	-18,1	-34,2
54	2000 März	-2,7	-5,5	1,8	1,6	-3,5	-28,8	13,9	7,8
55	April	-10,3	-12,5	-7,2	-11,4	-8,9	2,2	-16,2	-48,8
56	Mai	-3,1	-3,4	-2,7	3,2	8,8	-40,1	-8,8	-44,5
57	Juni	-14,1	-16,9	-10,0	-18,4	-17,7	15,7	-20,1	-38,8
58	Juli	-13,5	-12,9	-14,4	-7,1	-6,1	19,8	-9,4	-26,4
59	August	-12,8	-15,6	-9,3	-11,4	-10,3	-59,7	-13,4	-44,3
60	September	-10,9	-9,2	-13,0	-3,9	5,9	12,3	-20,9	-24,8
61	Oktober	-11,0	-16,1	-3,9	-14,1	-14,3	-42,3	-13,6	-18,2
62	November	-4,3	-7,8	0,9	0,6	3,4	-10,9	-4,9	-19,4
63	Dezember	-3,3	-1,6	-5,7	7,7	18,1	170,2	-11,9	19,5
64	2001 Januar	-6,6	-3,6	-11,6	3,3	14,6	-28,1	-17,2	-24,9
65	Februar	-9,8	-13,4	-4,3	-16,8	-10,1	85,0	-29,2	-46,6
66	März	-12,1	-14,3	-8,8	-7,3	-6,0	64,7	-9,8	-26,9

erstattung
arbeiten, Hoch- und Tiefbau
der Bauten und Auftraggebern
Beschäftigten und mehr -
DM
L A N D

Wohnungs- bau	Öffentlicher und Straßenbau							Lfd. Nr.
	zusammen	Hochbau	davon für		Tiefbau	davon		
			Organisationen ohne Erwerbszweck	Körperschaften des öffentlichen Rechts		Straßen- bau	sonstiger Tiefbau	
6 768,7	8 663,6	1 991,4	417,0	1 574,5	6 672,2	3 219,7	3 452,5	01
5 460,5	8 153,1	1 633,7	321,0	1 312,7	6 519,4	2 841,0	3 678,4	02
3 119,1	4 245,3	953,2	171,7	781,5	3 292,1	1 690,8	1 601,2	03
2 744,4	4 009,0	926,3	148,9	777,4	3 082,8	1 517,9	1 564,9	04
2 790,9	4 198,9	934,1	178,9	755,2	3 264,8	1 691,2	1 573,6	05
3 049,7	4 637,2	1 050,6	243,9	806,7	3 586,6	1 908,3	1 678,3	06
2 840,4	4 458,1	748,8	143,4	605,4	3 709,3	1 802,3	1 907,0	07
2 739,9	4 044,7	759,0	156,7	602,3	3 285,8	1 769,4	1 516,4	08
2 877,0	4 401,6	904,6	158,4	746,2	3 497,0	1 760,9	1 736,1	09
2 315,3	3 817,2	924,7	164,5	760,2	2 892,5	1 339,6	1 552,9	10
2 156,9	2 828,7	619,0	151,1	467,9	2 209,7	1 024,7	1 185,0	11
2 266,3	3 274,9	769,0	146,1	622,9	2 505,9	1 135,0	1 370,9	12
1 884,2	2 125,3	574,8	98,0	476,8	1 550,5	734,6	815,9	13
1 981,5	2 471,9	535,5	120,1	415,5	1 936,3	915,9	1 020,4	14
2 903,0	4 066,5	881,1	198,9	682,2	3 185,4	1 569,2	1 616,2	15
2 400,9	3 702,8	711,2	146,2	565,1	2 991,6	1 475,3	1 516,3	16
2 423,4	4 079,0	816,1	148,5	667,5	3 263,0	1 673,3	1 589,7	17
2 548,0	4 282,8	889,1	194,1	695,1	3 393,7	1 832,8	1 560,9	18
2 243,3	3 788,7	683,0	133,9	549,1	3 105,7	1 676,7	1 429,1	19
2 149,2	3 705,3	664,0	154,9	509,1	3 041,2	1 637,5	1 403,7	20
2 206,1	3 949,7	769,7	158,4	611,3	3 180,1	1 715,1	1 465,0	21
1 987,3	3 601,6	682,9	145,6	537,3	2 918,7	1 324,2	1 594,5	22
1 721,1	2 877,5	575,3	136,5	438,8	2 302,2	1 098,4	1 203,8	23
1 695,6	3 265,2	823,6	149,1	674,5	2 441,6	1 143,5	1 298,1	24
1 587,9	1 850,7	419,1	78,4	340,7	1 431,6	600,5	831,0	25
1 626,0	2 643,8	476,2	87,7	388,5	2 167,6	822,5	1 345,1	26
2 246,6	3 658,5	738,3	154,9	583,4	2 920,2	1 418,0	1 502,2	27
über Vormonat in %								
33,7	62,1	34,2	18,7	38,2	72,5	94,8	53,9	28
-12,0	-5,6	-2,8	-13,3	-0,5	-6,4	-10,2	-2,3	29
1,7	4,7	0,8	20,2	-2,9	5,9	11,4	0,6	30
9,3	10,4	12,5	36,3	6,8	9,9	12,8	6,7	31
-6,9	-3,9	-28,7	-41,2	-25,0	3,4	-5,6	13,6	32
-3,5	-9,3	1,4	9,3	-0,5	-11,4	-1,8	-20,5	33
5,0	8,8	19,2	1,1	23,9	6,4	-0,5	14,5	34
-19,5	-13,3	2,2	3,8	1,9	-17,3	-23,9	-10,6	35
-6,8	-25,9	-33,1	-8,1	-38,4	-23,6	-8,1	-23,7	36
5,1	15,8	24,2	-3,3	33,1	13,4	10,8	15,7	37
-16,9	-35,1	-25,3	-32,9	-23,5	-38,1	-35,3	-40,5	38
5,2	16,3	-6,8	22,5	-12,9	24,9	24,7	25,1	39
46,5	64,5	64,5	65,6	64,2	64,5	71,3	58,4	40
-17,3	-8,9	-19,3	-26,5	-17,2	-6,1	-6,0	-6,2	41
0,9	10,2	14,7	1,6	18,1	9,1	13,4	4,8	42
5,1	5,0	9,0	30,7	4,1	4,0	9,5	-1,8	43
-12,0	-11,5	-23,2	-31,0	-21,0	-8,5	-8,5	-8,4	44
-4,2	-2,2	-2,8	15,7	-7,3	-2,1	-2,3	-1,8	45
2,6	6,6	15,9	2,2	20,1	4,6	4,7	4,4	46
-9,9	-8,8	-11,3	-8,1	-12,1	-8,2	-22,8	8,8	47
-13,4	-20,1	-15,8	-6,2	-18,3	-21,1	-17,1	-24,5	48
-1,5	13,5	43,2	9,2	53,7	6,1	4,1	7,8	49
-6,4	-43,3	-49,1	-47,4	-49,5	-41,4	-47,5	-36,0	50
2,4	42,9	13,6	11,8	14,0	51,4	37,0	61,9	51
38,2	38,4	55,0	76,7	50,2	34,7	72,4	11,7	52
Vorjahreszeitraum in %								
-19,3	-5,9	-18,0	-23,0	-16,6	-2,3	-11,8	6,5	53
-6,9	-4,2	-7,6	15,8	-12,7	-3,2	-7,2	0,9	54
-12,5	-7,6	-23,2	-1,8	-27,3	-3,0	-2,8	-3,1	55
-13,2	-2,9	-12,6	-17,0	-11,6	-0,1	-1,1	1,0	56
-16,5	-7,6	-15,4	-20,4	-13,8	-5,4	-4,0	-7,0	57
-21,0	-15,0	-8,8	-6,6	-9,3	-16,3	-7,0	-25,1	58
-21,6	-8,4	-12,5	-1,1	-15,5	-7,4	-7,5	-7,4	59
-23,3	-10,3	-14,9	-0,1	-18,1	-9,1	-2,6	-15,6	60
-14,2	-5,6	-26,2	-11,5	-29,3	0,9	-1,2	2,7	61
-20,2	1,7	-7,1	-9,7	-6,2	4,2	7,2	1,6	62
-25,2	-0,3	7,1	2,0	8,3	-2,6	0,8	-5,3	63
-15,7	-12,9	-27,1	-20,0	-28,5	-7,7	-18,2	1,9	64
-17,9	7,0	-11,1	-27,0	-6,5	11,9	-10,2	31,8	65
-22,6	-10,0	-16,2	-22,1	-14,5	-8,3	-9,6	-7,1	66

Statistisches Bundesamt, Ausgewählte Zahlen Bau, 03/2001

Baubericht
1 Vorbereitende Baustellen
1.5 Auftragseingang nach Betriebs
- Betriebe mit 20
Mill.

FRÜHERES

Lfd Nr.	Zeitraum	Auftragseingang			Gewerblicher Bau				
		insgesamt	davon im		zusammen	Hochbau	dar. für Unter- nehmen der Bahn und Post	Tiefbau	dar. für Unter- nehmen der Bahn und Post
			Hochbau	Tiefbau					
01	2000 Januar-März	20 385,4	12 662,7	7 722,7	8 754,9	6 139,6	110,3	2 615,3	541,2
02	2001 Januar-März	19 193,9	11 732,4	7 461,6	8 383,3	6 043,1	162,0	2 340,2	450,7
03	1999 März	9 136,1	5 636,1	3 500,1	3 644,2	2 697,6	43,0	946,6	167,3
04	April	7 899,6	4 551,7	3 347,9	3 086,3	2 060,0	34,8	1 026,3	227,7
05	Mai	8 414,7	4 996,5	3 418,3	3 307,6	2 339,7	113,0	967,8	231,9
06	Juni	9 328,7	5 596,5	3 732,2	3 771,1	2 699,7	71,5	1 071,4	221,8
07	Juli	8 813,5	5 004,2	3 809,3	3 379,7	2 384,2	21,1	995,5	197,4
08	August	8 124,7	4 718,3	3 406,4	3 203,7	2 188,6	69,3	1 015,0	232,5
09	September	8 920,0	5 157,7	3 762,3	3 658,3	2 400,7	48,8	1 257,6	234,3
10	Oktober	7 983,3	4 778,5	3 204,8	3 368,3	2 338,8	78,2	1 029,5	237,7
11	November	6 384,3	3 873,2	2 511,1	2 727,7	1 826,0	32,9	901,7	162,6
12	Dezember	6 950,7	4 082,8	2 867,9	2 765,1	1 813,5	31,7	951,5	169,4
13	2000 Januar	5 397,2	3 479,3	1 917,9	2 380,8	1 619,0	30,7	761,8	177,5
14	Februar	6 195,6	3 837,9	2 357,7	2 816,4	1 963,2	26,7	853,2	209,5
15	März	8 792,6	5 345,5	3 447,0	3 557,7	2 557,4	52,9	1 000,3	154,2
16	April	7 472,2	4 350,3	3 121,9	2 943,9	2 120,1	37,4	823,8	101,1
17	Mai	8 418,6	5 062,1	3 356,5	3 536,5	2 629,5	68,1	906,9	135,0
18	Juni	8 099,5	4 653,0	3 446,5	3 122,3	2 178,9	91,4	943,4	142,5
19	Juli	7 694,9	4 528,2	3 166,6	3 223,7	2 300,9	28,8	922,7	149,2
20	August	6 986,8	3 981,7	3 005,1	2 755,7	1 904,0	27,7	851,8	117,8
21	September	8 281,2	4 948,4	3 332,8	3 670,2	2 642,5	48,9	1 027,7	200,9
22	Oktober	7 181,2	4 127,1	3 054,1	2 860,8	1 997,5	38,4	863,3	148,6
23	November	6 269,3	3 684,6	2 584,7	2 815,7	1 914,3	33,0	901,4	135,4
24	Dezember	6 948,7	4 249,6	2 699,1	3 170,7	2 320,1	54,0	850,6	219,0
25	2001 Januar	5 322,8	3 554,5	1 768,3	2 574,9	1 924,9	22,9	650,0	161,6
26	Februar	5 822,8	3 384,4	2 438,5	2 413,9	1 755,3	54,1	658,6	137,6
27	März	8 048,3	4 793,5	3 254,8	3 394,6	2 363,0	85,0	1 031,6	151,5
Veränderung gegen									
28	1999 März	36,4	32,8	42,7	19,2	32,2	64,0	-6,9	-58,9
29	April	-13,5	-19,2	-4,3	-15,3	-23,6	-19,1	8,4	36,1
30	Mai	6,5	9,8	2,1	7,2	13,6	224,7	-5,7	1,8
31	Juni	10,9	12,0	9,2	14,0	15,4	-36,7	10,7	-4,3
32	Juli	-5,5	-10,6	2,1	-10,4	-11,7	-70,5	-7,1	-11,0
33	August	-7,8	-5,7	-10,6	-5,2	-8,2	229,1	2,0	17,8
34	September	9,8	9,3	10,4	14,2	9,7	-29,6	23,9	0,8
35	Oktober	-10,5	-7,4	-14,8	-7,9	-2,6	60,2	-18,1	1,4
36	November	-20,0	-18,9	-21,6	-19,0	-21,9	-57,9	-12,4	-31,6
37	Dezember	8,9	5,4	14,2	1,4	-0,7	-3,5	5,5	4,2
38	2000 Januar	-22,3	-14,8	-33,1	-13,9	-10,7	-3,2	-19,9	4,8
39	Februar	14,8	10,3	22,9	18,3	21,3	-13,2	12,0	18,0
40	März	41,9	39,3	46,2	26,3	30,3	98,3	17,2	-26,4
41	April	-15,0	-18,6	-9,4	-17,3	-17,1	-29,4	-17,6	-34,4
42	Mai	12,7	16,4	7,5	20,1	24,0	82,3	10,1	33,5
43	Juni	-3,8	-8,1	2,7	-11,7	-17,1	34,1	4,0	5,6
44	Juli	-5,0	-2,7	-8,1	3,2	5,6	-68,4	-2,2	4,7
45	August	-9,2	-12,1	-5,1	-14,5	-17,3	-3,8	-7,7	-21,0
46	September	18,5	24,3	10,9	33,2	38,8	76,4	20,6	70,5
47	Oktober	-13,3	-16,6	-8,4	-22,1	-24,4	-21,5	-16,0	-26,0
48	November	-12,7	-10,7	-15,4	-1,6	-4,2	-14,0	4,4	-8,9
49	Dezember	10,8	15,3	4,4	12,6	21,2	63,5	-5,6	61,7
50	2001 Januar	-23,4	-16,4	-34,5	-18,8	-17,0	-57,5	-23,6	-26,2
51	Februar	9,4	-4,8	37,9	-6,3	-8,8	135,8	1,3	-14,8
52	März	38,2	41,6	33,5	40,6	34,6	57,2	56,6	10,1
Veränderung gegenüber									
53	2001 Januar-März	-5,8	-7,3	-3,4	-4,2	-1,6	46,8	-10,5	-16,7
54	2000 März	-3,8	-5,2	-1,5	-2,4	-5,2	23,0	5,7	-7,9
55	April	-5,4	-4,4	-6,7	-4,6	2,9	7,4	-19,7	-55,6
56	Mai	0,0	1,3	-1,8	6,9	12,4	-39,7	-6,3	-41,8
57	Juni	-13,2	-16,9	-7,7	-17,2	-19,3	27,8	-11,9	-35,8
58	Juli	-12,7	-9,5	-16,9	-4,6	-3,5	36,8	-7,3	-24,4
59	August	-14,0	-15,6	-11,8	-14,0	-13,0	-60,0	-16,1	-49,3
60	September	-7,2	-4,1	-11,4	0,3	10,1	0,3	-18,3	-14,3
61	Oktober	-10,0	-13,6	-4,7	-15,1	-14,6	-50,8	-16,1	-37,5
62	November	-1,8	-4,9	2,9	3,2	4,8	0,4	0,0	-16,7
63	Dezember	0,0	4,1	-5,9	14,7	27,9	70,2	-10,6	29,3
64	2001 Januar	-1,4	2,2	-7,8	8,1	18,9	-25,4	-14,7	-9,0
65	Februar	-6,0	-11,8	3,4	-14,3	-10,6	102,6	-22,8	-34,3
66	März	-8,5	-10,3	-5,6	-4,6	-7,6	60,6	3,1	-1,7

erstattung
arbeiten, Hoch- und Tiefbau
sitz und Art der Bauten
Beschäftigten und mehr -
DM
BUNDES GEBIET

Wohnungs- bau	Öffentlicher und Straßenbau							Lfd. Nr.
	zusammen	Hochbau	davon für		Tiefbau	davon		
			Organisationen ohne Erwerbszweck	Körperschaften des öffentlichen Rechts		Straßen- bau	sonstiger Tiefbau	
5 002,9	6 627,5	1 520,2	300,9	1 219,3	5 107,3	2 393,0	2 714,3	01
4 433,0	6 377,6	1 256,2	244,3	1 012,0	5 121,3	2 142,7	2 978,7	02
2 174,5	3 317,4	763,9	120,8	643,1	2 553,5	1 245,8	1 307,7	03
1 877,3	2 936,0	614,4	84,4	530,1	2 321,5	1 087,6	1 233,9	04
1 979,4	3 127,7	677,3	126,0	551,2	2 450,5	1 240,0	1 210,4	05
2 157,9	3 399,7	738,9	179,7	559,2	2 660,8	1 376,6	1 284,2	06
2 087,7	3 346,1	532,2	100,4	431,9	2 813,8	1 263,6	1 550,2	07
1 969,1	2 952,0	560,6	110,9	449,7	2 391,4	1 235,3	1 156,1	08
2 122,4	3 139,3	634,6	109,7	524,9	2 504,7	1 190,9	1 313,7	09
1 779,5	2 835,5	660,2	111,5	548,7	2 175,4	967,4	1 208,0	10
1 644,5	2 012,2	402,7	103,9	298,9	1 609,4	756,2	853,3	11
1 743,8	2 441,9	525,5	92,0	433,5	1 916,4	866,5	1 049,9	12
1 418,8	1 597,6	441,5	68,9	372,6	1 156,1	512,3	643,7	13
1 484,8	1 894,4	389,9	87,3	302,6	1 504,5	710,8	793,7	14
2 099,3	3 135,5	688,8	144,7	544,1	2 446,7	1 169,9	1 276,9	15
1 733,3	2 795,0	496,9	99,0	397,9	2 298,1	1 119,5	1 178,7	16
1 805,4	3 076,8	627,2	112,1	515,2	2 449,6	1 269,4	1 180,2	17
1 812,8	3 164,4	661,3	141,4	519,8	2 503,1	1 359,9	1 143,2	18
1 723,1	2 748,0	504,2	96,2	408,0	2 243,9	1 179,5	1 064,4	19
1 613,3	2 617,7	464,4	118,5	345,9	2 153,3	1 096,3	1 057,0	20
1 710,6	2 900,4	595,3	121,8	473,5	2 305,1	1 205,9	1 099,3	21
1 616,5	2 703,9	513,1	100,2	412,9	2 190,8	922,8	1 268,0	22
1 369,1	2 084,5	401,2	98,0	303,2	1 683,3	803,5	879,8	23
1 305,5	2 472,5	624,0	122,8	501,2	1 848,5	805,5	1 043,1	24
1 313,8	1 434,1	315,8	62,3	253,6	1 118,3	448,4	669,9	25
1 284,1	2 124,9	345,0	66,2	278,9	1 779,9	621,1	1 158,8	26
1 835,1	2 818,6	595,4	115,8	479,6	2 223,2	1 073,3	1 150,0	27
über Vormonat in %								
31,6	67,0	38,7	16,5	43,8	77,8	99,3	61,3	28
-13,7	-11,5	-19,6	-30,2	-17,6	-9,1	-12,7	-5,6	29
5,4	6,5	10,2	49,4	4,0	5,6	14,0	-1,9	30
9,0	8,7	9,1	42,6	1,4	8,6	11,0	6,1	31
-3,3	-1,6	-28,0	-44,1	-22,8	5,8	-8,2	20,7	32
-5,7	-11,8	5,3	10,4	4,1	-15,0	-2,2	-25,4	33
7,8	6,3	13,2	-1,0	16,7	4,7	-3,6	13,6	34
-16,2	-9,7	4,0	1,6	4,5	-13,1	-18,8	-8,1	35
-7,6	-29,0	-39,0	-6,9	-45,5	-26,0	-21,8	-29,4	36
6,0	21,4	30,5	-11,4	45,0	19,1	14,6	23,0	37
-18,6	-34,6	-16,0	-25,2	-14,0	-39,7	-40,9	-38,7	38
4,6	18,6	-11,7	26,8	-18,8	30,1	38,7	23,3	39
41,4	65,5	76,6	65,7	79,8	62,6	64,6	60,9	40
-17,4	-10,9	-27,9	-31,6	-26,9	-6,1	-4,3	-7,7	41
4,2	10,1	26,2	13,2	29,5	6,6	13,4	0,1	42
0,4	2,8	5,4	26,2	0,9	2,2	7,1	-3,1	43
-4,9	-13,2	-23,8	-32,0	-21,5	-10,4	-13,3	-6,9	44
-6,4	-4,7	-7,9	23,2	-15,2	-4,0	-7,1	-0,7	45
6,0	10,8	28,2	2,8	36,9	7,0	10,0	4,0	46
-5,5	-6,8	-13,8	-17,7	-12,8	-5,0	-23,5	15,4	47
-15,3	-22,9	-21,8	-2,2	-26,6	-23,2	-12,9	-30,6	48
-4,6	18,6	55,5	25,2	65,3	9,8	0,2	18,6	49
0,6	-42,0	-49,4	-49,3	-49,4	-39,5	-44,3	-35,8	50
-2,3	48,2	9,2	6,3	10,0	59,2	38,5	73,0	51
42,9	32,6	72,6	75,1	72,0	24,9	72,8	-0,8	52
Vorjahreszeitraum in %								
-11,4	-3,8	-17,4	-18,8	-17,0	0,3	-10,5	9,7	53
-3,5	-5,5	-9,8	19,7	-15,4	-4,2	-6,1	-2,4	54
-7,7	-4,8	-19,1	17,4	-24,9	-1,0	2,9	-4,5	55
-8,8	-1,6	-7,4	-11,1	-6,5	0,0	2,4	-2,5	56
-16,0	-6,9	-10,5	-21,3	-7,0	-5,9	-1,2	-11,0	57
-17,5	-17,9	-5,3	-4,2	-5,5	-20,3	-6,7	-31,3	58
-18,1	-11,3	-17,2	6,8	-23,1	-10,0	-11,3	-8,6	59
-19,4	-7,6	-6,2	11,0	-9,8	-8,0	1,3	-16,3	60
-9,2	-4,6	-22,3	-10,1	-24,7	0,7	-4,6	5,0	61
-16,7	3,6	-0,4	-5,6	1,4	4,6	6,3	3,1	62
-25,1	1,3	18,7	33,4	15,6	-3,5	-7,0	-0,7	63
-7,4	-10,2	-28,5	-9,6	-31,9	-3,3	-12,5	4,1	64
-13,5	12,2	-11,5	-24,2	-7,9	18,3	-12,6	46,0	65
-12,6	-10,1	-13,6	-19,9	-11,9	-9,1	-8,3	-9,9	66

NEUE LÄNDER

Lfd. Nr.	Zeitraum	Auftragseingang			Gewerblicher Bau				
		insgesamt	davon im		zusammen	Hochbau	dar. für Unternehmen der Bahn und Post	Tiefbau	dar. für Unternehmen der Bahn und Post
			Hochbau	Tiefbau					
01	2000 Januar-März	6 437,7	3 574,0	2 863,7	2 635,9	1 337,0	29,4	1 298,8	327,0
02	2001 Januar-März	4 966,9	2 705,1	2 261,7	2 163,9	1 300,2	33,1	863,7	120,6
03	1999 März	2 814,6	1 662,9	1 151,7	942,1	529,1	40,7	413,1	86,6
04	April	3 077,3	1 912,1	1 165,1	1 137,0	733,1	10,8	403,9	79,8
05	Mai	2 925,3	1 681,7	1 243,6	1 042,6	613,4	14,8	429,3	91,9
06	Juni	3 499,1	2 008,1	1 491,0	1 369,8	804,5	13,3	565,2	91,5
07	Juli	2 835,8	1 549,1	1 286,7	971,1	579,9	7,9	391,2	74,5
08	August	2 780,9	1 445,3	1 335,6	917,3	476,1	18,8	441,2	104,3
09	September	3 110,0	1 636,9	1 473,1	1 093,1	612,3	8,1	480,8	105,9
10	Oktober	2 415,5	1 289,5	1 126,0	898,1	489,2	7,5	408,9	70,2
11	November	2 203,9	1 264,2	939,7	874,9	535,5	11,8	339,4	64,5
12	Dezember	2 227,4	1 333,7	893,7	872,0	567,7	11,7	304,3	47,3
13	2000 Januar	1 716,7	983,8	732,9	723,7	385,2	14,7	338,5	69,7
14	Februar	1 882,1	1 038,6	843,6	808,0	396,3	8,0	411,8	137,7
15	März	2 838,8	1 551,6	1 287,3	1 104,2	555,6	6,7	548,6	119,6
16	April	2 374,8	1 306,4	1 068,3	799,4	424,5	9,3	374,9	56,3
17	Mai	2 572,1	1 391,3	1 180,8	951,9	584,4	8,5	367,5	44,8
18	Juni	2 924,2	1 669,1	1 255,1	1 070,6	706,1	6,7	364,5	49,2
19	Juli	2 377,4	1 181,4	1 196,1	816,6	482,3	5,8	334,3	50,9
20	August	2 519,4	1 222,6	1 296,8	895,9	487,0	7,8	408,9	69,7
21	September	2 439,8	1 218,1	1 221,7	895,0	548,2	14,9	346,8	54,9
22	Oktober	2 073,3	966,1	1 107,1	804,7	425,5	11,0	379,2	103,4
23	November	1 952,3	1 054,1	898,2	807,4	528,0	6,8	279,3	47,6
24	Dezember	1 930,1	1 081,1	849,0	747,2	491,3	63,3	255,9	40,0
25	2001 Januar	1 324,0	750,1	573,9	633,3	372,7	9,7	260,6	24,2
26	Februar	1 463,3	838,4	625,0	602,5	365,3	10,1	237,2	47,9
27	März	2 179,5	1 116,7	1 062,9	928,1	562,2	13,2	365,9	48,5
Veränderung gegen									
28	1999 März	27,8	18,8	43,5	5,8	-5,6	241,8	25,1	-31,5
29	April	9,3	15,0	1,2	20,7	38,6	-73,4	-2,2	-7,9
30	Mai	-4,9	-12,1	6,7	-8,3	-16,3	36,8	6,3	15,1
31	Juni	19,6	19,4	19,9	31,4	31,2	-10,4	31,7	-0,4
32	Juli	-19,0	-22,9	-13,7	-29,1	-27,9	-40,7	-30,8	-18,6
33	August	-1,9	-6,7	3,8	-5,5	-17,9	138,8	12,8	40,0
34	September	11,8	13,3	10,3	19,2	28,6	-56,9	9,0	1,6
35	Oktober	-22,3	-21,2	-23,6	-17,8	-20,1	-7,8	-15,0	-33,7
36	November	-8,8	-2,0	-16,6	-2,6	9,5	57,6	-17,0	-8,1
37	Dezember	1,1	5,5	-4,9	-0,3	6,0	-0,8	-10,4	-26,6
38	2000 Januar	-22,9	-26,2	-18,0	-17,0	-32,1	25,9	11,2	47,4
39	Februar	9,6	5,6	15,1	11,7	2,9	-45,6	21,7	97,4
40	März	50,8	49,4	52,6	36,7	40,2	-15,8	33,2	-13,1
41	April	-16,3	-15,8	-17,0	-27,6	-23,6	37,7	-31,7	-52,9
42	Mai	8,3	6,5	10,5	19,1	37,7	-8,5	-2,0	-20,3
43	Juni	13,7	20,0	6,3	12,5	20,8	-20,9	-0,8	9,8
44	Juli	-18,7	-29,2	-4,7	-23,7	-31,7	-12,9	-8,3	3,4
45	August	6,0	3,5	8,4	9,7	33,6	3,0	22,3	36,9
46	September	-3,2	-0,4	-5,8	-0,1	12,6	91,1	-15,2	-21,3
47	Oktober	-15,0	-20,7	-9,4	-10,1	-22,4	-26,1	9,4	88,4
48	November	-5,8	9,1	-18,9	0,3	24,1	-38,4	-26,3	-54,0
49	Dezember	-1,1	2,6	-5,5	-7,5	-7,0	833,5	-8,4	-16,0
50	2001 Januar	-31,4	-30,6	-32,4	-15,2	-24,1	-84,6	1,8	-39,6
51	Februar	10,5	11,8	8,9	-4,9	-2,0	3,7	-9,0	98,5
52	März	48,9	33,2	70,1	54,1	53,9	30,6	54,3	1,2
Veränderung gegenüber									
53	2001 Januar-März	-22,8	-24,3	-21,0	-17,9	-2,8	12,4	-33,5	-63,1
54	2000 März	0,9	-6,7	11,8	17,2	5,0	-83,5	32,8	38,1
55	April	-22,8	-31,7	-8,3	-29,7	-42,1	-14,3	-7,2	-29,5
56	Mai	-12,1	-17,3	-5,0	-8,7	-4,7	-42,7	-14,4	-51,2
57	Juni	-16,4	-16,9	-15,8	-21,8	-12,2	-49,4	-35,5	-46,2
58	Juli	-16,2	-23,7	-7,0	-15,9	-16,8	-25,8	-14,6	-31,6
59	August	-9,4	-15,4	-2,9	-2,3	2,3	-58,5	-7,3	-33,1
60	September	-21,6	-25,6	-17,1	-18,1	-10,5	84,1	-27,9	-48,2
61	Oktober	-14,2	-25,1	-1,7	-10,4	-13,0	47,5	-7,3	47,3
62	November	-11,4	-16,6	-4,4	-7,7	-1,4	-42,4	-17,7	-26,2
63	Dezember	-13,4	-18,9	-5,0	-14,3	-13,5	442,1	-15,9	-15,5
64	2001 Januar	-22,9	-23,8	-21,7	-12,5	-3,2	-33,7	-23,0	-65,4
65	Februar	-22,3	-19,3	-25,9	-25,4	-7,8	26,6	-42,4	-65,2
66	März	-23,2	-28,0	-17,4	-15,9	1,2	96,4	-33,3	-59,4

erstattung
arbeiten, Hoch- und Tiefbau
sitz und Art der Bauten
Beschäftigten und mehr -
DM
UND BERLIN - OST

Wohnungs- bau	Öffentlicher und Straßenbau							Lfd. Nr.
	zusammen	Hochbau	davon für		Tiefbau	davon		
			Organisationen ohne Erwerbszweck	Körperschaften des öffentlichen Rechts		Straßen- bau	sonstiger Tiefbau	
1 765,7	2 036,1	471,2	116,1	355,1	1 564,9	826,7	738,2	01
1 027,4	1 775,5	377,4	76,7	300,7	1 398,0	698,3	699,7	02
944,6	927,9	189,3	50,9	138,4	738,6	445,1	293,5	03
867,2	1 073,1	311,8	64,5	247,3	761,2	430,3	330,9	04
811,5	1 071,2	256,9	52,9	204,0	814,3	451,2	363,2	05
891,8	1 237,5	311,8	64,2	247,6	925,8	531,7	394,1	06
752,7	1 112,0	216,5	43,0	173,6	895,5	538,6	356,9	07
770,8	1 092,8	198,4	45,8	152,6	894,4	534,1	360,4	08
754,7	1 262,2	270,0	48,7	221,3	992,3	569,9	422,3	09
535,7	981,7	264,6	53,0	211,6	717,1	372,2	344,9	10
512,4	816,5	216,3	47,3	169,1	600,2	268,5	331,7	11
522,5	833,0	243,5	54,1	189,4	589,5	268,5	321,0	12
465,4	527,7	133,3	29,2	104,1	394,4	222,2	172,2	13
496,7	577,4	145,6	32,8	112,9	431,8	205,1	226,7	14
803,7	931,0	192,3	54,2	138,2	738,7	399,4	339,3	15
667,6	907,8	214,3	47,1	167,2	693,5	355,9	337,6	16
618,0	1 002,2	188,8	36,5	152,4	813,4	403,9	409,5	17
735,1	1 118,5	227,9	52,6	175,2	890,6	472,9	417,7	18
520,2	1 040,7	178,8	37,7	141,2	861,8	497,1	364,7	19
535,9	1 087,6	199,6	36,5	163,2	887,9	541,3	346,6	20
495,5	1 049,3	174,4	36,6	137,8	874,9	509,2	365,7	21
370,8	897,7	169,8	45,4	124,4	727,9	401,4	326,5	22
352,0	792,9	174,1	38,5	135,6	618,9	294,9	324,0	23
390,1	792,7	199,6	26,4	173,3	593,1	338,1	255,0	24
274,0	416,6	103,3	16,1	87,2	313,3	152,2	161,1	25
341,9	519,0	131,2	21,5	109,7	387,8	201,5	186,3	26
411,5	839,9	142,9	39,1	103,9	697,0	344,7	352,2	27
über Vormonat in %								
38,8	46,9	19,0	24,1	17,2	56,3	83,2	27,8	28
-8,2	15,7	64,8	26,9	78,7	3,1	-3,3	12,7	29
-6,4	-0,2	-17,6	-18,0	-17,5	7,0	4,9	9,7	30
9,9	15,5	21,4	21,4	21,4	13,7	17,9	8,5	31
-15,6	-10,1	-30,5	-33,1	-29,9	-3,3	1,3	-9,4	32
2,4	-1,7	-8,4	6,6	-12,1	-0,1	-0,8	1,0	33
-2,1	15,5	36,1	6,4	45,0	10,9	6,7	17,2	34
-29,0	-22,2	-2,0	8,8	-4,4	-27,7	-34,7	-18,3	35
-4,4	-16,8	-18,2	-10,9	-20,1	-16,3	-27,9	-3,8	36
2,0	2,0	12,6	14,5	12,0	-1,8	0,0	-3,2	37
-10,9	-36,6	-45,3	-46,1	-45,0	-33,1	-17,2	-46,3	38
6,7	9,4	9,3	12,4	8,4	9,5	-7,7	31,7	39
61,8	61,2	32,1	65,4	22,4	71,1	94,7	49,7	40
-16,9	-2,5	11,4	-13,0	21,0	-6,1	-10,9	-0,5	41
-7,4	10,4	-11,9	-22,6	-8,9	17,3	13,5	21,3	42
19,0	11,6	20,7	44,3	15,0	9,5	17,1	2,0	43
-29,2	-7,0	-21,5	-28,4	-19,5	-3,2	5,1	-12,7	44
3,0	4,5	11,6	-3,3	15,6	3,0	8,9	-4,9	45
-7,5	-3,5	-12,6	0,3	-15,5	-1,5	-5,9	5,5	46
-25,2	-14,5	-2,6	24,0	-9,7	-16,8	-21,2	-10,7	47
-5,1	-11,7	2,5	-15,2	9,0	-15,0	-26,5	-0,8	48
10,8	0,0	14,7	-31,5	27,8	-4,2	14,6	-21,3	49
-29,8	-47,4	-48,2	-38,7	-49,7	-47,2	-55,0	-36,8	50
24,8	24,6	27,0	33,2	25,8	23,8	32,4	15,6	51
20,3	61,8	9,0	81,6	-5,3	79,7	71,1	89,1	52
Vorjahreszeitraum in %								
-41,8	-12,8	-19,9	-33,9	-15,3	-10,7	-15,5	-5,2	53
-14,9	0,3	1,6	6,5	-0,2	0,0	-10,3	15,6	54
-23,0	-15,4	-31,3	-27,0	-32,4	-8,9	-17,3	2,0	55
-23,8	-6,4	-26,5	-31,1	-25,3	-0,1	-10,5	12,8	56
-17,6	-9,6	-26,9	-18,0	-29,2	-3,8	-11,1	6,0	57
-30,9	-6,4	-17,4	-12,3	-18,7	-3,8	-7,7	2,2	58
-30,5	-0,5	0,6	-20,4	7,0	-0,7	1,3	-3,8	59
-34,3	-16,9	-35,4	-24,9	-37,7	-11,8	-10,7	-13,4	60
-30,8	-8,6	-35,8	-14,4	-41,2	1,5	7,8	-5,3	61
-31,3	-2,9	-19,5	-18,6	-19,8	3,1	9,8	-2,3	62
-25,3	-4,8	-18,0	-51,3	-8,5	0,6	25,9	-20,5	63
-41,1	-21,1	-22,5	-44,6	-16,3	-20,6	-31,5	-6,4	64
-31,2	-10,1	-9,9	-34,3	-2,8	-10,2	-1,8	-17,8	65
-48,8	-9,8	-25,7	-27,9	-24,8	-5,6	-13,7	3,8	66

Baubericht
1 Vorbereitende Baustellen
1.5 Auftragseingang nach Betriebs
- Betriebe mit 20
Mill.
DEUTSCHLAND

Lfd. Nr.	Zeitraum	Auftragseingang			Gewerblicher Bau					
		insgesamt	davon im		zusammen	Hochbau	dar. für Unternehmen der Bahn und Post	Tiefbau	dar. für Unternehmen der Bahn und Post	
			Hochbau	Tiefbau						
										Deutsch
01	2000 März	11 631,4	6 897,1	4 734,3	4 661,9	3 113,0	59,6	1 548,9		273,8
02	2001 Februar	7 286,2	4 222,8	3 063,4	3 016,3	2 120,5	64,2	895,8		185,6
03	2001 März	10 227,8	5 910,1	4 317,7	4 322,7	2 925,2	98,2	1 397,5		200,0
										Früheres
04	2000 März	8 792,6	5 345,5	3 447,0	3 557,7	2 557,4	52,9	1 000,3		154,2
05	2001 Februar	5 822,8	3 384,4	2 438,5	2 413,9	1 755,3	54,1	658,6		137,6
06	2001 März	8 048,3	4 793,5	3 254,8	3 394,6	2 363,0	85,0	1 031,6		151,5
										Neue Länder
07	2000 März	2 838,8	1 551,6	1 287,3	1 104,2	555,6	6,7	548,6		119,6
08	2001 Februar	1 463,3	838,4	625,0	602,5	365,3	10,1	237,2		47,9
09	2001 März	2 179,5	1 116,7	1 062,9	928,1	562,2	13,2	365,9		48,5
										Baden-
10	2000 März	1 200,1	719,7	480,4	455,2	345,5	2,3	109,7		31,5
11	2001 Februar	800,3	477,3	323,0	345,8	266,9	10,8	78,9		23,0
12	2001 März	1 188,2	706,2	482,0	457,1	340,1	9,6	117,0		43,8
										Bay
13	2000 März	2 400,1	1 481,7	918,4	775,2	551,8	1,6	223,5		17,1
14	2001 Februar	1 470,5	981,3	489,1	547,0	421,8	18,9	125,2		24,0
15	2001 März	2 429,2	1 541,8	887,4	951,5	674,8	4,4	276,7		19,7
										Ber
16	2000 März	779,7	680,6	99,1	432,1	400,3	37,4	31,8		15,1
17	2001 Februar	233,1	162,6	70,4	118,2	101,2	8,4	17,1		2,5
18	2001 März	267,9	172,3	95,7	114,1	91,6	10,6	22,5		6,1
										Branden
19	2000 März	486,9	282,6	204,3	218,7	126,6	0,8	92,1		5,4
20	2001 Februar	264,3	152,2	112,1	103,2	62,3	0,4	40,9		9,2
21	2001 März	419,0	228,7	190,3	165,2	117,4	1,1	47,8		4,5
										Bre
22	2000 März	71,5	24,6	47,0	31,5	12,0	0,4	19,5		1,3
23	2001 Februar	42,8	25,6	17,1	26,2	17,1	0,0	9,1		2,0
24	2001 März	83,8	52,9	30,9	46,9	34,0	0,1	12,8		2,9
										Ham
25	2000 März	204,1	122,3	81,9	108,1	78,8	1,1	29,3		0,8
26	2001 Februar	484,1	112,3	371,8	87,3	76,5	0,2	10,9		0,6
27	2001 März	141,8	90,2	51,6	82,6	67,5	0,1	15,1		1,5
										Hes
28	2000 März	708,1	354,8	353,3	307,4	206,9	5,8	100,4		43,8
29	2001 Februar	472,1	269,3	202,8	200,6	150,0	11,6	50,6		15,9
30	2001 März	607,9	312,2	295,6	312,5	215,6	64,0	96,9		26,1

erstattung
arbeiten, Hoch- und Tiefbau
sitz und Art der Bauten
Beschäftigten und mehr -
DM
NACH LÄNDERN

Wohnungs- bau	Öffentlicher und Straßenbau							Lfd. Nr.	
	zusammen	Hochbau	davon für		Tiefbau	davon			
			Organisationen ohne Erwerbszweck	Körperschaften des öffentlichen Rechts		Straßen- bau	sonstiger Tiefbau		
land									
	2 903,0	4 066,5	881,1	198,9	682,2	3 185,4	1 569,2	1 616,2	01
	1 626,0	2 643,8	476,2	87,7	388,5	2 167,6	822,5	1 345,1	02
	2 246,6	3 658,5	738,3	154,9	583,4	2 920,2	1 418,0	1 502,2	03
Bundesgebiet									
	2 099,3	3 135,5	688,8	144,7	544,1	2 446,7	1 169,9	1 276,9	04
	1 284,1	2 124,9	345,0	66,2	278,9	1 779,9	621,1	1 158,8	05
	1 835,1	2 818,6	595,4	115,8	479,6	2 223,2	1 073,3	1 150,0	06
und Berlin-Ost									
	803,7	931,0	192,3	54,2	138,2	738,7	399,4	339,3	7,0
	341,9	519,0	131,2	21,5	109,7	387,8	201,5	186,3	8,0
	411,5	839,9	142,9	39,1	103,9	697,0	344,7	352,2	9,0
Württemberg									
	300,9	444,0	73,3	28,7	44,6	370,7	201,0	169,7	10
	181,0	273,6	29,4	5,1	24,4	244,1	131,2	112,9	11
	288,9	442,2	77,2	15,7	61,5	365,0	214,5	150,6	12
ern									
	722,8	902,1	207,1	40,6	166,6	694,9	276,1	418,8	13
	460,7	462,7	98,8	30,0	68,8	364,0	92,0	272,0	14
	631,9	845,8	235,1	52,6	182,5	610,7	283,1	327,6	15
lin									
	210,1	137,5	70,2	9,9	60,2	67,3	29,1	38,2	16
	48,8	66,0	12,6	0,7	11,9	53,4	21,1	32,3	17
	55,3	98,5	25,3	2,1	23,2	73,2	13,2	60,0	18
burg									
	132,9	135,3	23,1	4,7	18,4	112,2	65,6	46,6	19
	78,2	82,8	11,6	2,1	9,6	71,2	40,0	31,2	20
	86,9	166,9	24,5	6,5	17,9	142,5	87,2	55,2	21
men									
	9,3	30,8	3,2	0,5	2,7	27,5	6,1	21,5	22
	3,4	13,1	5,1	0,3	4,8	8,0	3,9	4,2	23
	14,9	22,1	4,0	0,2	3,7	18,1	7,8	10,3	24
burg									
	33,9	62,1	9,6	2,7	6,9	52,6	33,5	19,1	25
	33,8	363,0	2,1	0,4	1,8	360,9	21,4	339,5	26
	20,4	38,8	2,4	0,6	1,8	36,4	5,1	31,3	27
sen									
	92,4	308,3	55,5	9,5	46,0	252,8	137,6	115,3	28
	64,2	207,3	55,1	2,4	52,8	152,2	81,1	71,1	29
	73,3	222,1	23,3	8,6	14,7	198,8	100,7	98,1	30

Baubericht
1 Vorbereitende Baustellen
1.5 Auftragseingang nach Betriebs-
- Betriebe mit 20
Mill.

DEUTSCHLAND

Lfd. Nr.	Zeitraum	Auftragseingang			Gewerblicher Bau				
		insgesamt	davon im		zusammen	Hochbau	dar. für Unternehmen der Bahn und Post	Tiefbau	dar für Unternehmen der Bahn und Post
			Hochbau	Tiefbau					
									Mecklenburg-
01	2000 März	272,2	180,0	92,2	100,2	66,3	2,3	33,8	1,8
02	2001 Februar	159,3	99,9	59,3	64,2	47,6	1,8	16,6	0,7
03	2001 März	187,6	99,5	88,1	55,1	35,7	1,8	19,4	1,9
									Nieder
04	2000 März	1 147,2	628,5	518,7	439,0	270,9	1,6	168,0	21,9
05	2001 Februar	625,2	379,9	245,3	293,8	199,8	4,2	94,1	19,0
06	2001 März	908,6	515,0	393,7	323,3	188,1	1,0	135,2	26,8
									Nordrhein-
07	2000 März	1 681,5	1 064,8	616,6	793,4	535,8	2,3	257,6	23,0
08	2001 Februar	1 265,8	749,9	515,9	636,1	417,8	4,6	218,3	39,6
09	2001 März	1 675,9	1 021,4	654,5	892,6	606,6	2,7	285,9	15,2
									Rheinland-
10	2000 März	418,9	195,7	223,2	130,6	87,3	0,4	43,4	6,5
11	2001 Februar	294,6	171,0	123,6	123,6	88,6	0,6	35,0	5,3
12	2001 März	405,1	183,2	221,9	124,3	84,3	0,0	40,0	8,2
									Saar
13	2000 März	93,6	46,6	47,1	37,4	26,5	0,0	10,9	0,3
14	2001 Februar	96,6	45,1	51,4	33,6	27,7	-	5,9	0,7
15	2001 März	169,7	90,7	79,0	44,6	26,3	0,0	18,3	0,6
									Sach
16	2000 März	966,7	515,0	451,7	385,3	182,3	0,4	203,0	29,0
17	2001 Februar	436,8	244,7	192,1	202,6	104,3	1,0	98,2	21,0
18	2001 März	709,2	376,2	333,0	359,5	192,2	1,1	167,3	26,8
									Sachsen-
19	2000 März	495,4	244,6	250,8	183,3	94,1	2,9	89,1	10,4
20	2001 Februar	279,0	147,6	131,4	97,1	55,8	0,2	41,3	6,7
21	2001 März	459,6	220,4	239,3	195,0	127,8	0,6	67,3	7,9
									Schleswig-
22	2000 März	264,4	168,2	96,2	70,6	53,0	0,2	17,6	1,0
23	2001 Februar	140,9	79,0	61,9	48,6	28,6	0,3	19,9	6,2
24	2001 März	254,4	150,6	103,8	70,9	53,1	0,3	17,8	2,7
									Thürin
25	2000 März	441,0	187,4	253,5	194,1	74,8	0,2	119,3	64,9
26	2001 Februar	220,9	124,9	96,1	88,4	54,7	1,2	33,7	9,2
27	2001 März	319,9	148,9	171,0	127,5	70,0	0,7	57,5	5,5

erstattung
arbeiten, Hoch- und Tiefbau
sitz und Art der Bauten
Beschäftigten und mehr -
DM

NACH LÄNDERN

Wohnungs- bau	Öffentlicher und Straßenbau							Lfd. Nr.
	zusammen	Hochbau	davon für		Tiefbau	davon		
			Organisationen ohne Erwerbszweck	Körperschaften des öffentlichen Rechts		Straßen- bau	sonstiger Tiefbau	
Vorpommern								
80,7	91,3	32,9	7,3	25,6	58,4	37,9	20,5	01
36,1	59,0	16,3	1,9	14,4	42,8	27,8	14,9	02
51,3	81,2	12,5	4,1	8,3	68,7	37,2	31,5	03
sachsen								
267,5	440,7	90,1	21,5	68,6	350,6	165,8	184,8	04
138,0	193,3	42,1	4,9	37,1	151,2	68,3	82,9	05
220,3	365,1	106,6	11,1	95,4	258,5	100,3	158,2	06
Westfalen								
404,7	483,4	124,4	21,3	103,0	359,0	179,5	179,5	07
274,0	355,7	58,1	17,0	41,1	297,6	129,8	167,7	08
338,1	445,2	76,6	18,6	58,0	368,6	196,0	172,5	09
Pfalz								
69,8	218,5	38,6	9,6	29,0	179,9	100,2	79,7	10
49,7	121,3	32,7	3,8	28,9	88,6	56,4	32,2	11
78,5	202,4	20,4	1,6	18,8	181,9	98,9	83,0	12
land								
10,0	46,3	10,0	0,3	9,8	36,2	13,1	23,1	13
10,7	52,2	6,7	0,6	6,2	45,5	13,5	32,0	14
54,4	70,7	10,0	3,7	6,2	60,7	20,3	40,4	15
sen								
274,3	307,1	58,4	17,7	40,7	248,7	125,8	122,9	16
98,6	135,6	41,7	7,0	34,7	93,8	42,3	51,5	17
139,6	210,2	44,5	13,8	30,6	165,7	83,3	82,4	18
Anhalt								
117,8	194,3	32,6	14,8	17,8	161,7	93,2	68,4	19
67,0	114,9	24,9	7,9	17,0	90,0	52,6	37,4	20
61,6	203,0	31,0	9,2	21,8	172,0	85,7	86,3	21
Holstein								
97,9	95,9	17,3	2,2	15,1	78,6	38,2	40,4	22
41,2	51,1	9,2	1,2	8,0	42,0	14,1	27,9	23
76,7	106,7	20,8	1,9	18,8	86,0	43,1	42,8	24
gen								
77,9	168,9	34,7	7,5	27,2	134,2	66,4	67,8	25
40,4	92,2	29,8	2,5	27,3	62,3	26,9	35,5	26
54,5	137,9	24,4	4,4	20,0	113,5	41,5	72,0	27

Baubericht
1 Vorbereitende Baustellen
1.6 Auftragseingang nach Lage der
- Betriebe mit 20
Mill.
DEUTSCHLAND

Lfd. Nr.	Zeitraum	Auftragseingang			Gewerblicher Bau					
		insgesamt	davon im		zusammen	Hochbau	dar. für Unter- nehmen der Bahn und Post	Tiefbau	dar. für Unter- nehmen der Bahn und Post	
			Hochbau	Tiefbau						
										Deutsch
01	2000 März	11 631,4	6 897,1	4 734,3	4 661,9	3 113,0	59,6	1 548,9	273,8	
02	2001 Februar	7 286,2	4 222,8	3 063,4	3 016,3	2 120,5	64,2	895,8	185,6	
03	2001 März	10 227,8	5 910,1	4 317,7	4 322,7	2 925,2	98,2	1 397,5	200,0	
										Früheres
04	2000 März	8 944,3	5 407,8	3 536,5	3 474,3	2 411,7	53,5	1 062,6	211,0	
05	2001 Februar	6 023,9	3 588,0	2 435,9	2 543,4	1 863,1	60,0	680,3	146,2	
06	2001 März	8 328,3	4 977,2	3 351,1	3 552,6	2 488,2	93,3	1 064,3	159,3	
										Neue
07	2000 März	2 687,1	1 489,3	1 197,8	1 187,6	701,3	6,1	486,3	62,8	
08	2001 Februar	1 262,3	634,8	627,5	473,0	257,5	4,2	215,5	39,4	
09	2001 März	1 899,5	932,9	966,6	770,2	437,0	4,9	333,2	40,7	
										Baden-
10	2000 März	1 183,3	700,4	482,8	433,0	314,8	2,4	118,2	24,8	
11	2001 Februar	822,4	505,3	317,2	367,2	291,0	11,4	76,1	14,3	
12	2001 März	1 182,1	702,3	479,8	443,5	332,9	9,2	110,5	36,4	
										Bay
13	2000 März	2 387,1	1 388,9	998,2	743,6	491,5	1,7	252,2	75,2	
14	2001 Februar	1 381,1	921,8	459,3	526,1	396,1	18,8	129,9	30,4	
15	2001 März	2 337,8	1 465,6	872,2	883,3	631,9	4,7	251,3	22,7	
										Ber
16	2000 März	765,5	643,3	122,2	353,2	301,4	37,9	51,9	13,7	
17	2001 Februar	310,0	238,5	71,5	145,0	123,2	8,7	21,8	6,4	
18	2001 März	403,4	299,9	103,4	237,7	203,3	11,6	34,5	7,5	
										Branden
19	2000 März	444,8	225,9	218,9	166,1	82,6	0,3	83,6	6,8	
20	2001 Februar	236,5	121,3	115,2	87,8	52,2	0,5	35,6	5,3	
21	2001 März	354,3	180,2	174,0	89,8	44,6	1,2	45,2	7,0	
										Bre
22	2000 März	80,1	30,1	49,9	35,1	13,0	0,4	22,1	0,5	
23	2001 Februar	49,0	31,8	17,1	28,9	21,8	0,3	7,1	3,0	
24	2001 März	115,5	62,2	53,3	63,0	35,0	0,0	28,0	0,1	
										Ham
25	2000 März	208,6	145,6	63,0	89,0	68,3	1,1	20,8	2,0	
26	2001 Februar	498,4	137,2	361,3	106,2	86,4	0,2	19,8	5,2	
27	2001 März	256,6	177,0	79,6	108,6	83,5	0,1	25,1	1,5	
										Hes
28	2000 März	745,2	421,6	323,6	358,1	251,3	5,6	106,8	39,8	
29	2001 Februar	555,5	346,0	209,5	259,2	203,3	11,2	55,9	16,0	
30	2001 März	763,2	412,2	351,0	420,4	281,8	63,7	138,6	27,4	

1) einschl. Berlin-Ost
2) ohne Berlin-Ost

erstattung
arbeiten, Hoch- und Tiefbau
Baustelle und Art der Bauten
Beschäftigten und mehr -
DM
NACH LÄNDERN

Wohnungs- bau	Öffentlicher und Straßenbau							Lfd. Nr.	
	zusammen	Hochbau	davon für		Tiefbau	davon			
			Organisationen ohne Erwerbsszweck	Körperschaften des öffentlichen Rechts		Straßen- bau	sonstiger Tiefbau		
land									
2 903,0	4 066,5	881,1	198,9	682,2	3 185,4	1 569,2	1 616,2	01	
1 626,0	2 643,8	476,2	87,7	388,5	2 167,6	822,5	1 345,1	02	
2 246,6	3 658,5	738,3	154,9	583,4	2 920,2	1 418,0	1 502,2	03	
Bundesgebiet 1)									
2 285,9	3 184,1	710,2	154,9	555,3	2 473,9	1 173,8	1 300,2	04	
1 364,7	2 115,9	360,2	64,0	296,2	1 755,7	617,3	1 138,3	05	
1 871,4	2 904,4	617,6	121,3	496,3	2 286,7	1 101,5	1 185,2	06	
Länder 2)									
617,1	882,4	170,9	44,0	126,9	711,5	395,5	316,0	07	
261,3	528,0	116,0	23,7	92,3	412,0	205,2	206,8	08	
375,2	754,1	120,7	33,6	87,2	633,4	316,4	317,0	09	
Württemberg									
304,1	446,2	81,6	9,6	71,9	364,6	198,6	166,0	10	
178,8	276,5	35,4	12,2	23,3	241,0	131,5	109,5	11	
292,2	446,4	77,2	15,9	61,3	369,2	213,7	155,5	12	
ern									
726,8	916,6	170,6	45,1	125,5	746,0	314,0	432,0	13	
442,2	412,8	83,5	20,8	62,7	329,3	97,6	231,8	14	
608,5	845,9	225,1	52,4	172,7	620,8	286,7	334,2	15	
lin									
245,5	166,8	96,5	30,6	65,8	70,3	31,8	38,6	16	
85,3	79,8	30,0	1,1	28,9	49,7	16,2	33,5	17	
65,0	100,6	31,6	2,7	29,0	69,0	13,4	55,6	18	
burg									
116,0	162,7	27,3	8,1	19,2	135,4	83,0	52,4	19	
53,4	95,4	15,8	2,1	13,7	79,6	41,8	37,9	20	
110,7	153,7	24,9	6,6	18,3	128,8	74,0	54,8	21	
men									
13,9	31,1	3,2	0,4	2,8	27,9	5,8	22,1	22	
6,1	14,0	3,9	0,3	3,6	10,1	4,8	5,2	23	
19,1	33,4	8,1	0,2	7,9	25,3	14,6	10,7	24	
burg									
60,3	59,2	17,0	2,9	14,1	42,2	16,7	25,5	25	
46,9	345,4	3,9	0,8	3,2	341,4	6,1	335,3	26	
57,0	91,0	36,5	2,9	33,5	54,5	7,8	46,7	27	
sen									
113,0	274,1	57,3	10,0	47,4	216,8	88,8	128,0	28	
98,3	198,0	44,4	4,1	40,4	153,5	75,1	78,4	29	
97,0	245,9	33,5	9,0	24,4	212,4	112,4	100,1	30	

Baubericht
1 Vorbereitende Baustellen
1.6 Auftragseingang nach Lage der
- Betriebe mit 20
Mill.

DEUTSCHLAND

Lfd Nr.	Zeitraum	Auftragseingang			Gewerblicher Bau				
		insgesamt	davon im		zusammen	Hochbau	dar. für Unter- nehmen der Bahn und Post	Tiefbau	dar. für Unter- nehmen der Bahn und Post
			Hochbau	Tiefbau					
Mecklenburg-									
01	2000 März	286,3	181,6	104,7	111,3	70,2	2,3	41,1	10,1
02	2001 Februar	192,7	88,0	104,7	64,6	38,0	1,7	26,6	12,0
03	2001 März	200,6	103,0	97,6	67,7	45,9	1,8	21,8	5,1
Nieder									
04	2000 März	1 058,1	556,7	501,4	388,3	235,2	1,6	153,0	22,8
05	2001 Februar	561,8	327,7	234,1	261,9	170,4	1,7	91,5	21,3
06	2001 März	772,6	410,1	362,6	281,0	169,6	1,0	111,4	26,7
Nordrhein-									
07	2000 März	1 732,4	1 116,6	615,8	810,5	555,6	2,3	255,0	19,0
08	2001 Februar	1 350,7	824,9	525,8	680,8	459,1	6,8	221,8	32,9
09	2001 März	1 729,4	1 070,1	659,3	871,3	592,7	2,6	278,6	21,5
Rheinland-									
10	2000 März	403,5	168,1	235,4	114,4	71,6	0,3	42,9	9,6
11	2001 Februar	258,7	125,2	133,5	81,6	46,3	0,6	35,3	12,6
12	2001 März	410,0	200,0	209,9	128,9	81,2	0,0	47,6	11,0
Saar									
13	2000 März	84,2	40,5	43,7	36,6	24,1	0,0	12,5	2,2
14	2001 Februar	87,6	42,5	45,1	33,8	27,5	-	6,3	1,1
15	2001 März	127,0	50,3	76,7	46,7	27,4	0,0	19,3	1,7
Sach									
16	2000 März	916,0	471,7	444,3	391,7	177,6	0,4	214,1	30,5
17	2001 Februar	422,2	207,9	214,2	157,4	76,5	0,9	80,9	17,8
18	2001 März	679,0	358,9	320,1	323,1	196,1	1,1	127,0	21,4
Sachsen-									
19	2000 März	683,7	431,6	252,0	389,3	297,0	2,9	92,4	6,1
20	2001 Februar	221,6	111,8	109,8	89,4	43,1	0,2	46,3	4,0
21	2001 März	388,9	152,7	236,2	164,3	73,5	0,6	90,8	5,6
Schleswig-									
22	2000 März	296,4	195,9	100,5	112,4	85,1	0,2	27,3	1,4
23	2001 Februar	148,7	87,1	61,6	52,6	38,0	0,3	14,6	3,1
24	2001 März	230,8	127,4	103,4	68,3	48,9	0,3	19,5	2,9
Thürin									
25	2000 März	356,3	178,4	177,8	129,2	73,9	0,2	55,3	9,3
26	2001 Februar	189,3	105,8	83,5	73,8	47,7	0,7	26,1	0,3
27	2001 März	276,8	138,0	138,8	125,2	76,9	0,2	48,3	1,6

erstattung
arbeiten, Hoch- und Tiefbau
Baustelle und Art der Bauten
Beschäftigten und mehr -
DM
NACH LÄNDERN

Wohnungs- bau	Öffentlicher und Straßenbau							Lfd. Nr.
	zusammen	Hochbau	davon für		Tiefbau	davon		
			Organisationen ohne Erwerbszweck	Körperschaften des öffentlichen Rechts		Straßen- bau	sonstiger Tiefbau	
Vorpommern								
81,4	93,7	30,0	7,2	22,8	63,6	37,5	26,1	01
34,5	93,6	15,5	2,4	13,1	78,2	60,9	17,3	02
47,0	85,9	10,1	2,1	8,0	75,8	38,7	37,1	03
sachsen								
246,0	423,8	75,5	21,1	54,4	348,4	193,2	155,2	04
127,7	172,2	29,6	3,3	26,3	142,6	70,0	72,6	05
186,4	305,2	54,1	8,3	45,8	251,1	106,8	144,3	06
Westfalen								
418,6	503,3	142,5	21,3	121,2	360,9	181,2	179,7	07
284,4	385,5	81,4	16,4	65,0	304,1	140,9	163,2	08
374,5	483,6	102,8	20,6	82,2	380,8	190,9	189,9	09
Pfalz								
57,4	231,7	39,2	10,9	28,2	192,6	93,4	99,2	10
45,0	132,1	33,9	2,8	31,1	98,1	47,5	50,6	11
97,1	184,1	21,8	1,6	20,1	162,3	92,9	69,4	12
land								
7,9	39,6	8,5	0,2	8,2	31,1	13,4	17,8	13
10,5	43,3	4,5	0,7	3,8	38,8	13,7	25,0	14
13,3	67,0	9,6	3,8	5,9	57,4	20,3	37,1	15
sen								
255,6	268,7	38,5	9,0	29,5	230,2	128,7	101,5	16
96,7	168,1	34,7	9,0	25,8	133,3	49,6	83,7	17
121,9	233,9	40,9	13,1	27,8	193,0	86,6	106,4	18
Anhalt								
98,9	195,4	35,7	6,1	29,6	159,7	89,3	70,4	19
45,1	87,2	23,6	7,9	15,7	63,5	31,4	32,1	20
53,9	170,7	25,3	8,5	16,8	145,4	83,0	62,4	21
Holstein								
92,5	91,6	18,4	2,6	15,8	73,2	37,0	36,2	22
39,7	56,4	9,4	1,4	8,1	47,0	13,9	33,2	23
61,2	101,3	17,4	3,9	13,4	83,9	42,1	41,8	24
gen								
65,1	161,9	39,4	13,5	25,9	122,6	57,0	65,6	25
31,6	83,8	26,4	2,4	24,0	57,4	21,6	35,8	26
41,6	109,9	19,5	3,2	16,2	90,4	34,1	56,3	27

Baubericht
1 Vorbereitende Baustellen
1.7 Auftragsbestand nach Art
- Betriebe mit 20
Mill.
DEUTSCH

Lfd. Nr.	Zeitraum	Auftragsbestand			Gewerblicher Bau				
		insgesamt	davon im		zusammen	Hochbau	dar. für Unternehmen der Bahn und Post	Tiefbau	dar. für Unternehmen der Bahn und Post
			Hochbau	Tiefbau					
01	1996 2. VJ	69 705,2	44 893,4	24 811,8	27 807,1	20 635,7	677,5	7 171,4	2 567,7
02	3 VJ	66 732,5	42 546,6	24 185,8	26 774,5	19 948,0	805,0	6 826,5	2 523,5
03	4. VJ	60 089,0	38 524,5	21 564,5	23 812,2	17 839,4	671,7	5 972,8	2 259,2
04	1997 1. VJ	61 902,1	38 646,1	23 255,9	25 190,9	18 127,8	752,3	7 063,1	2 797,1
05	2. VJ	61 831,5	37 891,9	23 939,6	25 181,2	18 072,8	875,0	7 108,4	2 744,4
06	3. VJ	58 930,3	35 584,2	23 346,0	24 343,7	17 148,0	816,2	7 195,8	2 624,6
07	4. VJ	52 427,4	32 509,9	19 917,5	21 974,2	15 975,6	929,3	5 998,6	2 358,8
08	1998 1. VJ	53 595,0	32 757,9	20 837,1	21 496,5	15 501,0	561,9	5 995,5	2 275,8
09	2. VJ	58 212,4	35 138,3	23 074,1	23 471,2	17 118,6	893,8	6 352,6	2 204,8
10	3. VJ	56 725,5	31 680,7	25 044,8	22 047,3	14 423,0	872,1	7 624,3	3 491,0
11	4. VJ	53 207,8	30 740,9	22 466,9	21 515,9	14 673,6	871,4	6 842,3	2 906,8
12	1999 1. VJ	56 728,5	32 366,0	24 362,5	22 439,1	14 930,9	687,4	7 508,3	3 341,7
13	2. VJ	60 178,1	34 229,6	25 948,5	24 482,1	16 208,5	786,8	8 273,6	3 700,4
14	3. VJ	57 123,2	32 411,7	24 711,5	23 283,1	15 463,9	693,0	7 819,2	3 215,2
15	4. VJ	49 734,7	28 494,1	21 240,6	20 808,2	13 959,0	570,9	6 849,2	3 038,2
16	2000 1. VJ	51 645,4	29 494,7	22 150,7	21 862,1	14 809,0	434,2	7 053,1	2 912,8
17	2. VJ	52 888,2	29 857,7	23 030,5	22 574,9	15 220,2	473,3	7 354,7	2 759,9
18	3. VJ	49 297,5	28 067,5	21 230,1	21 620,4	14 907,9	377,5	6 712,5	2 521,4
19	4. VJ	44 546,2	25 625,3	18 920,9	20 133,9	14 240,9	357,2	5 893,0	2 156,1
20	2001 1. VJ	47 167,4	26 631,3	20 536,1	21 029,9	14 938,7	434,5	6 091,2	2 089,2
Veränderung gegenüber									
21	1996 2. VJ	0,0	0,6	-1,0	-0,9	-1,1	-9,4	-0,3	3,7
22	3 VJ	-4,3	-5,2	-2,5	-3,7	-3,3	18,8	-4,8	-1,7
23	4. VJ	-10,0	-9,5	-10,8	-11,1	-10,6	-16,6	-12,5	-10,5
24	1997 1. VJ	3,0	0,3	7,8	5,8	1,6	12,0	18,3	23,8
25	2. VJ	-0,1	-2,0	2,9	0,0	-0,3	16,3	0,6	-1,9
26	3. VJ	-4,7	-6,1	-2,5	-3,3	-5,1	-6,7	1,2	-4,4
27	4. VJ	-11,0	-8,6	-14,7	-9,7	-6,8	13,9	-16,6	-10,1
28	1998 1. VJ	2,2	0,8	4,6	-2,2	-3,0	-39,5	-0,1	-3,5
29	2. VJ	8,6	7,3	10,7	9,2	10,4	59,1	6,0	-3,1
30	3. VJ	-2,6	-9,8	8,5	-6,1	-15,7	-2,4	20,0	58,3
31	4. VJ	-6,2	-3,0	-10,3	-2,4	1,7	-0,1	-10,3	-16,7
32	1999 1. VJ	6,6	5,3	8,4	4,3	1,8	-21,1	9,7	15,0
33	2. VJ	6,1	5,8	6,5	9,1	8,6	14,5	10,2	10,7
34	3. VJ	-5,1	-5,3	-4,8	-4,9	-4,6	-11,9	-5,5	-13,1
35	4. VJ	-12,9	-12,1	-14,0	-10,6	-9,7	-17,6	-12,4	-5,5
36	2000 1. VJ	3,8	3,5	4,3	5,1	6,1	-23,9	3,0	-4,1
37	2. VJ	2,4	1,2	4,0	3,3	2,8	9,0	4,3	-8,1
38	3. VJ	-6,8	-6,0	-7,8	-4,2	-2,1	-20,2	-8,7	-5,8
39	4. VJ	-9,6	-8,7	-10,9	-6,9	-4,5	-5,4	-12,2	-14,5
40	2001 1. VJ	5,9	3,9	8,5	4,5	4,9	21,7	3,4	-3,1
Veränderung gegenüber									
41	1997 2. VJ	-11,3	-15,6	-3,5	-9,4	-12,4	29,2	-0,9	6,9
42	3. VJ	-11,7	-16,4	-3,5	-9,1	-14,0	1,4	5,4	4,0
43	4. VJ	-12,8	-15,6	-7,6	-7,7	-10,4	38,4	0,4	4,4
44	1998 1. VJ	-13,4	-15,2	-10,4	-14,7	-14,5	-25,3	-15,1	-18,6
45	2. VJ	-5,9	-7,3	-3,6	-6,8	-5,3	2,2	-10,6	-19,7
46	3. VJ	-3,7	-11,0	7,3	-9,4	-15,9	6,8	6,0	33,0
47	4. VJ	1,5	-5,4	12,8	-2,1	-8,1	-6,2	14,1	23,2
48	1999 1. VJ	5,8	-1,2	16,9	4,4	-3,7	22,3	25,2	46,8
49	2. VJ	3,4	-2,6	12,5	4,3	-5,3	-12,0	30,2	67,8
50	3. VJ	0,7	2,3	-1,3	5,6	7,2	-20,5	2,6	-7,9
51	4. VJ	-6,5	-7,3	-5,5	-3,3	-4,9	-34,5	0,1	4,5
52	2000 1. VJ	-9,0	-8,9	-9,1	-2,6	-0,8	-36,8	-6,1	-12,8
53	2. VJ	-12,1	-12,8	-11,2	-7,8	-6,1	-39,8	-11,1	-27,7
54	3. VJ	-13,7	-13,4	-14,1	-7,1	-3,6	-45,5	-14,2	-21,6
55	4. VJ	-10,4	-10,1	-10,9	-3,2	2,0	-37,4	-14,0	-29,0
56	2001 1. VJ	-8,7	-9,7	-7,3	-3,8	0,9	0,1	-13,6	-28,3

erstattung
arbeiten, Hoch- und Tiefbau
der Bauten und Auftraggeber
Beschäftigten und mehr -
DM
L A N D

Wohnungs- bau	Öffentlicher und Straßenbau							Lfd. Nr.
	zusammen	Hochbau	davon für		Tiefbau	davon		
			Organisationen ohne Erwerbszweck	Körperschaften des öffentlichen Rechts		Straßen- bau	sonstiger Tiefbau	
17 847,0	24 051,2	6 410,7	1 111,9	5 298,8	17 640,5	7 007,9	10 632,6	01
16 647,7	23 310,3	5 950,9	1 096,1	4 854,8	17 359,3	6 810,7	10 548,7	02
14 952,0	21 324,8	5 733,0	969,3	4 763,8	15 591,8	6 172,6	9 419,2	03
15 323,9	21 387,2	5 194,4	814,1	4 380,3	16 192,9	6 569,7	9 623,2	04
14 585,3	22 065,1	5 233,9	901,3	4 332,6	16 831,2	6 840,5	9 990,7	05
12 999,6	21 586,9	5 436,7	958,8	4 477,9	16 150,2	6 701,3	9 448,9	06
11 606,2	18 847,1	4 928,2	806,8	4 121,4	13 918,9	5 412,1	8 506,8	07
12 357,3	19 741,2	4 899,6	841,5	4 058,1	14 841,6	6 078,7	8 762,9	08
12 863,1	21 878,1	5 156,6	792,2	4 364,4	16 721,5	7 317,8	9 403,7	09
12 272,7	22 405,5	4 985,0	721,5	4 263,5	17 420,5	7 350,5	10 070,0	10
11 516,5	20 175,4	4 550,8	647,3	3 903,6	15 624,6	6 357,9	9 266,7	11
12 697,8	21 591,6	4 737,3	643,3	4 094,0	16 854,2	7 356,4	9 497,9	12
12 846,6	22 849,4	5 174,5	749,5	4 425,1	17 674,8	7 687,3	9 987,5	13
12 023,4	21 816,7	4 924,3	790,7	4 133,7	16 892,3	7 528,2	9 364,1	14
9 938,4	18 988,1	4 596,8	714,3	3 882,5	14 391,3	5 914,9	8 476,5	15
10 343,4	19 439,9	4 342,3	698,5	3 643,8	15 097,6	6 582,6	8 515,0	16
10 162,4	20 150,9	4 475,1	734,0	3 741,0	15 675,8	6 922,6	8 753,3	17
9 111,4	18 565,8	4 048,2	721,4	3 326,8	14 517,6	6 619,5	7 898,0	18
7 616,6	16 795,7	3 767,7	679,1	3 088,6	13 027,9	5 659,6	7 368,3	19
8 066,4	18 071,2	3 626,3	674,4	2 951,9	14 444,9	6 392,0	8 052,9	20
Vorquartal in %								
1,7	-0,2	2,9	-0,9	3,8	-1,3	3,7	-4,3	21
-6,7	-3,1	-7,2	-1,4	-8,4	-1,6	-2,8	-0,8	22
-10,2	-8,5	-3,7	-11,6	-1,9	-10,2	-9,4	-10,7	23
2,5	0,3	-9,4	-16,0	-8,0	3,9	6,4	2,2	24
-4,8	3,2	0,8	10,7	-1,1	3,9	4,1	3,8	25
-10,9	-2,2	3,9	6,4	3,4	-4,0	-2,0	-5,4	26
-10,7	-12,7	-9,4	-15,9	-8,0	-13,8	-19,2	-10,0	27
6,5	4,7	-0,6	4,3	-1,5	6,6	12,3	3,0	28
4,1	10,8	5,2	-5,9	7,5	12,7	20,4	7,3	29
-4,6	2,4	-3,3	-8,9	-2,3	4,2	0,4	7,1	30
-6,2	-10,0	-8,7	-10,3	-8,4	-10,3	-13,5	-8,0	31
10,3	7,0	4,1	-0,6	4,9	7,9	15,7	2,5	32
1,2	5,8	9,2	16,5	8,1	4,9	4,5	5,2	33
-6,4	-4,5	-4,8	5,5	-6,6	-4,4	-2,1	-6,2	34
-17,3	-13,0	-6,7	-9,7	-6,1	-14,8	-21,4	-9,5	35
4,1	2,4	-5,5	-2,2	-6,1	4,9	11,3	0,5	36
-1,7	3,7	3,1	5,1	2,7	3,8	5,2	2,8	37
-10,3	-7,9	-9,5	-1,7	-11,1	-7,4	-4,4	-9,8	38
-16,4	-9,5	-6,9	-5,9	-7,2	-10,3	-14,5	-6,7	39
5,9	7,6	-3,8	-0,7	-4,4	10,9	12,9	9,3	40
Vorjahresquartal in %								
-18,3	-8,3	-18,4	-18,9	-18,2	-4,6	-2,4	-6,0	41
-21,9	-7,4	-8,6	-12,5	-7,8	-7,0	-1,6	-10,4	42
-22,4	-11,6	-14,0	-16,8	-13,5	-10,7	-12,3	-9,7	43
-19,4	-7,7	-5,7	3,4	-7,4	-8,3	-7,5	-8,9	44
-11,8	-0,8	-1,5	-12,1	0,7	-0,7	7,0	-5,9	45
-5,6	3,8	-8,3	-24,8	-4,8	7,9	9,7	6,6	46
-0,8	7,0	-7,7	-19,8	-5,3	12,3	17,5	8,9	47
2,8	9,4	-3,3	-23,5	0,9	13,6	21,0	8,4	48
-0,1	4,4	0,3	-5,4	1,4	5,7	5,0	6,2	49
-2,0	-2,6	-1,2	9,6	-3,0	-3,0	2,4	-7,0	50
-13,7	-5,9	1,0	10,4	-0,5	-7,9	-7,0	-8,5	51
-18,5	-10,0	-8,3	8,6	-11,0	-10,4	-10,5	-10,3	52
-20,9	-11,8	-13,5	-2,1	-15,5	-11,3	-9,9	-12,4	53
-24,2	-14,9	-17,8	-8,8	-19,5	-14,1	-12,1	-15,7	54
-23,4	-11,5	-18,0	-4,9	-20,4	-9,5	-4,3	-13,1	55
-22,0	-7,0	-16,5	-3,4	-19,0	-4,3	-2,9	-5,4	56

Baubericht
1 Vorbereitende Baustellen
1.7 Auftragsbestand nach Betriebs
- Betriebe mit 20
Mill.
FRÜHERES

Lfd. Nr.	Zeitraum	Auftragsbestand			Gewerblicher Bau				
		insgesamt	davon im		zusammen	Hochbau	dar. für Unternehmen der Bahn und Post	Tiefbau	dar für Unternehmen der Bahn und Post
			Hochbau	Tiefbau					
01	1996 2. VJ	50 760,4	32 162,9	18 597,5	20 365,9	15 385,6	483,6	4 980,3	2 004,4
02	3. VJ	48 991,9	30 774,0	18 217,9	19 875,6	15 080,0	540,0	4 795,7	2 012,1
03	4. VJ	43 516,9	27 338,7	16 178,2	17 447,1	13 239,0	518,8	4 208,0	1 826,1
04	1997 1. VJ	45 356,2	27 724,3	17 631,9	18 577,1	13 567,6	664,2	5 009,5	2 334,5
05	2. VJ	46 698,2	28 207,7	17 490,5	19 508,3	14 282,9	780,4	5 225,4	2 447,8
06	3. VJ	44 669,0	26 896,4	17 772,6	18 826,8	13 628,1	725,9	5 198,7	2 320,8
07	4. VJ	39 905,9	24 637,0	15 268,9	17 152,5	12 498,8	494,8	4 653,7	2 148,2
08	1998 1. VJ	40 568,8	24 563,8	16 004,9	16 595,4	12 073,3	424,7	4 522,1	2 040,6
09	2. VJ	43 934,4	26 260,7	17 673,7	17 919,0	13 235,3	402,6	4 683,6	1 951,9
10	3. VJ	42 417,0	23 377,9	19 039,1	16 719,8	10 826,0	368,9	5 893,8	3 094,5
11	4. VJ	39 732,7	22 689,0	17 043,8	16 592,8	11 232,6	439,2	5 360,2	2 597,0
12	1999 1. VJ	43 180,3	24 422,6	18 757,7	17 586,4	11 667,3	250,9	5 919,1	2 900,6
13	2. VJ	45 483,7	25 608,4	19 875,3	19 161,0	12 601,6	420,0	6 559,4	3 264,2
14	3. VJ	43 659,8	24 789,6	18 870,3	18 332,9	12 221,8	407,6	6 111,0	2 774,3
15	4. VJ	38 634,3	22 116,6	16 517,7	16 472,2	11 051,3	328,6	5 421,0	2 662,3
16	2000 1. VJ	40 134,6	23 098,8	17 035,8	17 310,8	12 047,0	344,2	5 263,8	2 380,3
17	2. VJ	41 556,8	23 595,8	17 961,0	18 174,8	12 460,7	404,3	5 714,1	2 325,8
18	3. VJ	38 275,6	21 795,9	16 479,7	17 097,6	11 857,4	314,8	5 240,2	2 153,5
19	4. VJ	35 467,7	20 632,8	14 834,9	16 232,7	11 597,3	256,5	4 635,4	1 824,0
20	2001 1. VJ	37 861,2	21 803,2	16 058,1	17 182,2	12 467,1	325,7	4 715,1	1 763,4
Veränderung gegenüber									
21	1996 2. VJ	-1,5	-1,8	-1,1	-3,7	-4,1	-17,0	-2,3	1,8
22	3. VJ	-3,5	-4,3	-2,0	-2,4	-2,0	11,7	-3,7	0,4
23	4. VJ	-11,2	-11,2	-11,2	-12,2	-12,2	-3,9	-12,3	-9,2
24	1997 1. VJ	4,2	1,4	9,0	6,5	2,5	28,0	19,0	27,8
25	2. VJ	3,0	1,7	4,9	5,0	5,3	17,5	4,3	4,9
26	3. VJ	-4,3	-4,6	-3,9	-3,5	-4,6	-7,0	-0,5	-5,2
27	4. VJ	-10,7	-8,4	-14,1	-8,9	-8,3	-31,8	-10,5	-7,4
28	1998 1. VJ	1,7	-0,3	4,8	-3,2	-3,4	-14,2	-2,8	-5,0
29	2. VJ	8,3	6,9	10,4	8,0	9,6	-5,2	3,6	-4,3
30	3. VJ	-3,5	-11,0	7,7	-6,7	-18,2	-8,4	25,8	58,5
31	4. VJ	-6,3	-2,9	-10,5	-0,8	3,8	19,1	-9,1	-16,1
32	1999 1. VJ	8,7	7,6	10,1	6,0	3,9	-42,9	10,4	11,7
33	2. VJ	5,3	4,9	6,0	9,0	8,0	67,4	10,8	12,5
34	3. VJ	-4,0	-3,2	-5,1	-4,3	-3,0	-3,0	-6,8	-15,0
35	4. VJ	-11,5	-10,8	-12,5	-10,1	-9,6	-19,4	-11,3	-4,0
36	2000 1. VJ	3,9	4,4	3,1	5,1	9,0	4,8	-2,9	-10,6
37	2. VJ	3,5	2,2	5,4	5,0	3,4	-17,5	8,6	-2,3
38	3. VJ	-7,9	-7,6	-8,2	-5,9	-4,8	-22,1	-8,3	-7,4
39	4. VJ	-7,3	-5,3	-10,0	-5,1	-2,2	-18,5	-11,5	-15,3
40	2001 1. VJ	6,7	5,7	8,2	5,8	7,5	27,0	1,7	-3,3
Veränderung gegenüber									
41	1997 2. VJ	-8,0	-12,3	-0,6	-4,2	-7,2	61,4	4,9	22,1
42	3. VJ	-8,8	-12,6	-2,4	-5,3	-9,6	34,4	8,4	15,3
43	4. VJ	-8,3	-9,9	-5,6	-1,7	-5,6	-4,6	10,6	17,6
44	1998 1. VJ	-10,6	-11,4	-9,2	-10,7	-11,0	-36,1	-9,7	-12,6
45	2. VJ	-5,9	-6,9	-4,4	-8,1	-7,3	-48,4	-10,4	-20,3
46	3. VJ	-5,0	-13,1	7,1	-11,2	-20,6	-49,2	13,4	33,3
47	4. VJ	-0,4	-7,9	11,6	-3,3	-10,1	-11,2	15,2	20,9
48	1999 1. VJ	6,4	-0,6	17,2	6,0	-3,4	-40,9	30,9	42,1
49	2. VJ	3,5	-2,5	12,5	6,9	-4,8	4,3	40,0	67,2
50	3. VJ	2,9	6,0	-0,9	9,6	12,9	10,5	3,7	-10,3
51	4. VJ	-2,8	-2,5	-3,1	-0,7	-1,6	-25,2	1,1	2,5
52	2000 1. VJ	-7,1	-5,4	-9,2	-1,6	3,3	37,2	-11,1	-17,9
53	2. VJ	-8,6	-7,9	-9,6	-5,1	-1,1	-3,7	-12,9	-28,7
54	3. VJ	-12,3	-12,1	-12,7	-6,7	-3,0	-22,8	-14,3	-22,4
55	4. VJ	-8,2	-6,7	-10,2	-1,5	4,9	-21,9	-14,5	-31,5
56	2001 1. VJ	-5,7	-5,6	-5,7	-0,7	3,5	-5,4	-10,4	-25,9

erstattung
arbeiten, Hoch- und Tiefbau
sitz und Art der Bauten
Beschäftigten und mehr -
DM
BUNDES GEBIET

Wohnungs- bau	Öffentlicher und Straßenbau							Lfd. Nr.
	zusammen	Hochbau	davon für		Tiefbau	davon		
			Organisationen ohne Erwerbszweck	Körperschaften des öffentlichen Rechts		Straßen- bau	sonstiger Tiefbau	
11 989,3	18 405,2	4 788,0	832,8	3 955,2	13 617,2	5 053,3	8 563,9	01
11 269,7	17 846,6	4 424,3	818,9	3 605,5	13 422,3	4 914,4	8 507,9	02
9 886,8	16 183,0	4 212,8	680,2	3 532,7	11 970,1	4 529,7	7 440,4	03
10 260,2	16 518,9	3 896,5	589,1	3 307,4	12 622,4	4 849,0	7 773,4	04
9 919,4	17 270,5	4 005,4	667,7	3 337,7	13 265,1	5 146,6	8 118,5	05
9 130,7	16 711,5	4 137,6	764,1	3 373,5	12 573,9	4 941,5	7 632,4	06
8 506,9	14 246,5	3 631,3	651,4	2 979,9	10 615,2	3 930,2	6 685,0	07
8 838,8	15 134,6	3 651,8	660,7	2 991,1	11 482,9	4 443,9	7 038,9	08
9 157,3	16 858,2	3 868,1	601,3	3 266,9	12 990,0	5 442,6	7 547,4	09
8 963,1	16 734,1	3 588,8	569,5	3 019,3	13 145,4	5 100,5	8 044,8	10
8 182,0	14 957,9	3 274,4	486,9	2 787,5	11 683,6	4 500,7	7 182,9	11
9 136,4	16 457,5	3 618,9	488,9	3 130,0	12 838,6	5 326,3	7 512,3	12
9 154,0	17 168,8	3 852,8	578,9	3 273,9	13 315,9	5 490,3	7 825,7	13
8 926,8	16 400,2	3 640,9	602,3	3 038,7	12 759,2	5 363,3	7 395,9	14
7 710,2	14 451,9	3 355,1	523,9	2 831,2	11 096,8	4 277,9	6 818,8	15
7 794,2	15 029,7	3 257,7	525,2	2 732,4	11 772,0	4 832,0	6 940,1	16
7 712,7	15 669,3	3 422,4	534,9	2 887,5	12 247,0	5 163,0	7 084,0	17
6 856,8	14 321,3	3 081,8	540,4	2 541,4	11 239,5	4 836,7	6 402,8	18
6 103,2	13 131,8	2 932,2	527,1	2 405,1	10 199,5	4 145,4	6 054,2	19
6 493,6	14 185,4	2 842,4	523,6	2 318,9	11 343,0	4 676,6	6 666,4	20
Vorquartal in %								
0,7	-0,5	-0,1	-1,6	0,2	-0,7	3,5	-3,0	21
-6,0	-3,0	-7,6	-1,7	-8,8	-1,4	-2,7	-0,7	22
-12,3	-9,3	-4,8	-16,9	-2,0	-10,8	-7,8	-12,5	23
3,8	2,1	-7,5	-13,4	-6,4	5,4	7,0	4,5	24
-3,3	4,5	2,8	13,3	0,9	5,1	6,1	4,4	25
-8,0	-3,2	3,3	14,4	1,1	-5,2	-4,0	-6,0	26
-6,8	-14,8	-12,2	-14,8	-11,7	-15,6	-20,5	-12,4	27
3,9	6,2	0,6	1,4	0,4	8,2	13,1	5,3	28
3,6	11,4	5,9	-9,0	9,2	13,1	22,5	7,2	29
-2,1	-0,7	-7,2	-5,3	-7,6	1,2	-6,3	6,6	30
-8,7	-10,6	-8,8	-14,5	-7,7	-11,1	-11,8	-10,7	31
11,7	10,0	10,5	0,4	12,3	9,9	18,3	4,6	32
0,2	4,3	6,5	18,4	4,6	3,7	3,1	4,2	33
-2,5	-4,5	-5,5	4,0	-7,2	-4,2	-2,3	-5,5	34
-13,6	-11,9	-7,9	-13,0	-6,8	-13,0	-20,2	-7,8	35
1,1	4,0	-2,9	0,3	-3,5	6,1	13,0	1,8	36
-1,0	4,3	5,1	1,8	5,7	4,0	6,9	2,1	37
-11,1	-8,6	-10,0	1,0	-12,0	-8,2	-6,3	-9,6	38
-11,0	-8,3	-4,9	-2,5	-5,4	-9,3	-14,3	-5,4	39
6,4	8,0	-3,1	-0,7	-3,6	11,2	12,8	10,1	40
Vorjahresquartal in %								
-17,3	-6,2	-16,3	-19,8	-15,6	-2,6	1,8	-5,2	41
-19,0	-6,4	-6,5	-6,7	-6,4	-6,3	0,6	-10,3	42
-14,0	-12,0	-13,8	-4,2	-15,6	-11,3	-13,2	-10,2	43
-13,9	-8,4	-6,3	12,1	-9,6	-9,0	-8,4	-9,4	44
-7,7	-2,4	-3,4	-10,0	-2,1	-2,1	5,8	-7,0	45
-1,8	0,1	-13,3	-25,5	-10,5	4,5	3,2	5,4	46
-3,8	5,0	-9,8	-25,3	-6,5	10,1	14,5	7,4	47
3,4	8,7	-0,9	-26,0	4,6	11,8	19,9	6,7	48
0,0	1,8	-0,4	-3,7	0,2	2,5	0,9	3,7	49
-0,4	-2,0	1,5	5,8	0,6	-2,9	5,2	-8,1	50
-5,8	-3,4	2,5	7,6	1,6	-5,0	-4,9	-5,1	51
-14,7	-8,7	-10,0	7,4	-12,7	-8,3	-9,3	-7,6	52
-15,7	-8,7	-11,2	-7,6	-11,8	-8,0	-6,0	-9,5	53
-23,2	-12,7	-15,4	-10,3	-16,4	-11,9	-9,8	-13,4	54
-20,8	-9,1	-12,6	0,6	-15,1	-8,1	-3,1	-11,2	55
-16,7	-5,6	-12,7	-0,3	-15,1	-3,6	-3,2	-3,9	56

Baubericht
1 Vorbereitende Baustellen
1.7 Auftragsbestand nach Betriebs
- Betriebe mit 20
Mill.

NEUE LÄNDER

Lfd. Nr.	Zeitraum	Auftragsbestand			Gewerblicher Bau				
		insgesamt	davon im		zusammen	Hochbau	dar. für Unternehmen der Bahn und Post	Tiefbau	dar. für Unternehmen der Bahn und Post
			Hochbau	Tiefbau					
01	1996 2. VJ	18 944,9	12 730,5	6 214,3	7 441,2	5 250,1	193,8	2 191,1	563,3
02	3. VJ	17 740,5	11 772,6	5 967,9	6 898,8	4 868,0	265,0	2 030,8	511,4
03	4. VJ	16 572,1	11 185,8	5 386,4	6 365,1	4 600,4	152,9	1 764,7	433,1
04	1997 1. VJ	16 545,9	10 921,8	5 624,0	6 613,8	4 560,2	88,1	2 053,6	462,6
05	2. VJ	15 133,3	9 684,2	5 449,1	5 672,9	3 789,9	94,5	1 883,0	296,7
06	3. VJ	14 261,3	8 687,8	5 573,4	5 516,9	3 519,8	90,3	1 997,1	303,8
07	4. VJ	12 521,5	7 872,9	4 648,6	4 821,6	3 476,8	434,5	1 344,9	210,7
08	1998 1. VJ	13 026,2	8 194,0	4 832,2	4 901,2	3 427,7	137,1	1 473,4	235,2
09	2. VJ	14 278,0	8 877,6	5 400,5	5 552,3	3 883,3	491,2	1 669,0	252,9
10	3. VJ	14 308,5	8 302,8	6 005,6	5 327,6	3 597,0	503,2	1 730,5	396,5
11	4. VJ	13 475,1	8 052,0	5 423,1	4 923,1	3 441,0	432,2	1 482,1	309,8
12	1999 1. VJ	13 548,2	7 943,4	5 604,8	4 852,7	3 263,5	436,6	1 589,2	441,1
13	2. VJ	14 694,4	8 621,2	6 073,2	5 321,2	3 606,9	366,8	1 714,2	436,2
14	3. VJ	13 463,4	7 622,1	5 841,3	4 950,3	3 242,1	285,4	1 708,2	440,9
15	4. VJ	11 100,4	6 377,6	4 722,8	4 336,0	2 907,7	242,3	1 428,2	375,9
16	2000 1. VJ	11 510,8	6 395,8	5 115,0	4 551,3	2 762,0	90,0	1 789,4	532,5
17	2. VJ	11 331,4	6 261,9	5 069,5	4 400,1	2 759,5	69,0	1 640,6	350,2
18	3. VJ	11 021,9	6 271,5	4 750,4	4 522,8	3 050,5	62,8	1 472,3	367,9
19	4. VJ	9 078,5	4 992,5	4 086,0	3 901,2	2 643,6	100,6	1 257,6	332,1
20	2001 1. VJ	9 306,2	4 828,2	4 478,0	3 847,6	2 471,5	108,8	1 376,1	325,8
Veränderung gegenüber									
21	1996 2. VJ	4,4	7,1	-0,8	7,7	9,1	17,4	4,6	11,1
22	3. VJ	-6,4	-7,5	-4,0	-7,3	-7,3	36,7	-7,3	-9,2
23	4. VJ	-6,6	-5,0	-9,7	-7,7	-5,5	-42,3	-13,1	-15,3
24	1997 1. VJ	-0,2	-2,4	4,4	3,9	-0,9	-42,4	16,4	6,8
25	2. VJ	-8,5	-11,3	-3,1	-14,2	-16,9	7,3	-8,3	-35,9
26	3. VJ	-5,8	-10,3	2,3	-2,7	-7,1	-4,5	6,1	2,4
27	4. VJ	-12,2	-9,4	-16,6	-12,6	-1,2	381,1	-32,7	-30,6
28	1998 1. VJ	4,0	4,1	3,9	1,6	-1,4	-68,4	9,6	11,6
29	2. VJ	9,6	8,3	11,8	13,3	13,3	258,2	13,3	7,5
30	3. VJ	0,2	-6,5	11,2	-4,0	-7,4	2,4	3,7	56,7
31	4. VJ	-5,8	-3,0	-9,7	-7,6	-4,3	-14,1	-14,4	-21,9
32	1999 1. VJ	0,5	-1,3	3,4	-1,4	-5,2	1,0	7,2	42,4
33	2. VJ	8,5	8,5	8,4	9,7	10,5	-16,0	7,9	-1,1
34	3. VJ	-8,4	-11,6	-3,8	-7,0	-10,1	-22,2	-0,4	1,1
35	4. VJ	-17,6	-16,3	-19,1	-12,4	-10,3	-15,1	-16,4	-14,7
36	2000 1. VJ	3,7	0,3	8,3	5,0	-5,0	-62,9	25,3	41,6
37	2. VJ	-1,6	-2,1	-0,9	-3,3	-0,1	-23,3	-8,3	-34,2
38	3. VJ	-2,7	0,2	-6,3	2,8	10,5	-9,0	-10,3	5,1
39	4. VJ	-17,6	-20,4	-14,0	-13,7	-13,3	60,4	-14,6	-9,7
40	2001 1. VJ	2,5	-3,3	9,6	-1,4	-6,5	8,1	9,4	-1,9
Veränderung gegenüber									
41	1997 2. VJ	-20,1	-23,9	-12,3	-23,8	-27,8	-51,2	-14,1	-47,3
42	3. VJ	-19,6	-26,2	-6,6	-20,0	-27,7	-65,9	-1,7	-40,6
43	4. VJ	-24,4	-29,6	-13,7	-24,2	-24,4	184,2	-23,8	-51,4
44	1998 1. VJ	-21,3	-25,0	-14,1	-25,9	-24,8	55,7	-28,3	-49,1
45	2. VJ	-5,7	-8,3	-0,9	-2,1	2,5	419,6	-11,4	-14,7
46	3. VJ	0,3	-4,4	7,8	-3,4	2,2	457,1	-13,3	30,5
47	4. VJ	7,6	2,3	16,7	2,1	-1,0	-0,5	10,2	47,0
48	1999 1. VJ	4,0	-3,1	16,0	-1,0	-4,8	218,3	7,9	87,5
49	2. VJ	2,9	-2,9	12,5	-4,2	-7,1	-25,3	2,7	72,5
50	3. VJ	-5,9	-8,2	-2,7	-7,1	-9,9	-43,3	-1,3	11,2
51	4. VJ	-17,6	-20,8	-12,9	-11,9	-15,5	-43,9	-3,6	21,4
52	2000 1. VJ	-15,0	-19,5	-8,7	-6,2	-15,4	-79,4	12,6	20,7
53	2. VJ	-22,9	-27,4	-16,5	-17,3	-23,5	-81,2	-4,3	-19,7
54	3. VJ	-18,1	-17,7	-18,7	-8,6	-5,9	-78,0	-13,8	-16,6
55	4. VJ	-18,2	-21,7	-13,5	-10,0	-9,1	-58,5	-11,9	-11,7
56	2001 1. VJ	-19,2	-24,5	-12,5	-15,5	-10,5	20,9	-23,1	-38,8

erstattung
arbeiten, Hoch- und Tiefbau
sitz und Art der Bauten
Beschäftigten und mehr -
DM
UND BERLIN - OST

Wohnungs- bau	Öffentlicher und Straßenbau							Lfd. Nr.
	zusammen	Hochbau	davon für		Tiefbau	davon		
			Organisationen ohne Erwerbszweck	Körperschaften des öffentlichen Rechts		Straßen- bau	sonstiger Tiefbau	
5 857,7	5 646,0	1 622,7	279,2	1 343,6	4 023,2	1 954,6	2 068,7	01
5 378,1	5 463,6	1 526,6	277,3	1 249,3	3 937,1	1 896,3	2 040,8	02
5 065,2	5 141,8	1 520,2	289,1	1 231,1	3 621,6	1 642,8	1 978,8	03
5 063,7	4 868,3	1 297,9	224,9	1 072,9	3 570,4	1 720,6	1 849,8	04
4 665,9	4 794,6	1 228,5	233,6	994,9	3 566,1	1 694,0	1 872,2	05
3 868,9	4 875,4	1 299,1	194,7	1 104,4	3 576,3	1 759,7	1 816,6	06
3 099,3	4 600,5	1 296,9	155,4	1 141,5	3 303,7	1 481,9	1 821,8	07
3 518,5	4 606,5	1 247,8	180,8	1 067,0	3 358,7	1 634,8	1 724,0	08
3 705,8	5 020,0	1 288,4	190,9	1 097,5	3 731,5	1 875,2	1 856,3	09
3 309,6	5 671,4	1 396,3	152,0	1 244,3	4 275,1	2 249,9	2 025,2	10
3 334,5	5 217,5	1 276,5	160,4	1 116,1	3 941,0	1 857,2	2 083,8	11
3 561,4	5 134,1	1 118,4	154,4	964,0	4 015,6	2 030,1	1 985,5	12
3 692,6	5 690,6	1 321,7	170,6	1 151,1	4 358,9	2 197,0	2 161,9	13
3 096,6	5 416,5	1 283,4	188,4	1 095,0	4 133,1	2 164,9	1 968,2	14
2 228,2	4 536,3	1 241,7	190,4	1 051,2	3 294,6	1 636,9	1 657,7	15
2 549,2	4 410,3	1 084,6	173,2	911,4	3 325,6	1 750,6	1 575,0	16
2 449,7	4 481,5	1 052,7	199,1	853,6	3 428,9	1 759,6	1 669,3	17
2 254,6	4 244,5	966,5	181,1	785,4	3 278,1	1 782,9	1 495,2	18
1 513,4	3 663,9	835,5	152,0	683,5	2 828,4	1 514,3	1 314,1	19
1 572,8	3 885,8	783,8	150,8	633,0	3 101,9	1 715,4	1 386,5	20
Vorquartal in %								
3,9	0,8	13,2	1,0	16,2	-3,5	4,2	-9,7	21
-8,2	-3,2	-5,9	-0,7	-7,0	-2,1	-3,0	-1,3	22
-5,8	-5,9	-0,4	4,3	-1,5	-8,0	-13,4	-3,0	23
0,0	-5,3	-14,6	-22,2	-12,8	-1,4	4,7	-6,5	24
-7,9	-1,5	-5,3	3,8	-7,3	-0,1	-1,6	1,2	25
-17,1	1,7	5,7	-16,6	11,0	0,3	3,9	-3,0	26
-19,9	-5,6	-0,2	-20,2	3,4	-7,6	-15,8	0,3	27
13,5	0,1	-3,8	16,4	-6,5	1,7	10,3	-5,4	28
5,3	9,0	3,3	5,6	2,9	11,1	14,7	7,7	29
-10,7	13,0	8,4	-20,4	13,4	14,6	20,0	9,1	30
0,8	-8,0	-8,6	5,5	-10,3	-7,8	-17,5	2,9	31
6,8	-1,6	-12,4	-3,8	-13,6	1,9	9,3	-4,7	32
3,7	10,6	18,2	10,5	19,4	8,5	8,2	8,9	33
-16,1	-4,6	-2,9	10,5	-4,9	-5,2	-1,5	-9,0	34
-28,0	-16,3	-3,3	1,1	-4,0	-20,3	-24,4	-15,8	35
14,4	-2,8	-12,6	-9,0	-13,3	0,9	6,9	-5,0	36
-3,9	1,6	-2,9	14,9	-6,3	3,1	0,5	6,0	37
-8,0	-5,3	-8,2	-9,1	-8,0	-4,4	1,3	-10,4	38
-32,9	-13,7	-13,6	-16,0	-13,0	-13,7	-15,1	-12,1	39
3,9	6,1	-6,2	-0,8	-7,4	9,7	13,3	5,5	40
Vorjahresquartal in %								
-20,3	-15,1	-24,3	-16,3	-25,9	-11,4	-13,3	-9,5	41
-28,1	-10,8	-14,9	-29,8	-11,6	-9,2	-7,2	-11,0	42
-38,8	-10,5	-14,7	-46,2	-7,3	-8,8	-9,8	-7,9	43
-30,5	-5,4	-3,9	-19,6	-0,6	-5,9	-5,0	-6,8	44
-20,6	4,7	4,9	-18,2	10,3	4,6	10,7	-0,8	45
-14,5	16,3	7,5	-21,9	12,7	19,5	27,9	11,5	46
7,6	13,4	-1,6	3,2	-2,2	19,3	25,3	14,4	47
1,2	11,5	-10,4	-14,6	-9,6	19,6	24,2	15,2	48
-0,4	13,2	2,6	-10,7	4,9	16,8	17,2	16,5	49
-6,4	-4,5	-8,1	24,0	-12,0	-3,3	-3,8	-2,8	50
-33,2	-13,1	-2,7	18,7	-5,8	-16,4	-11,9	-20,4	51
-28,4	-14,1	-3,0	12,2	-5,5	-17,2	-13,8	-20,7	52
-33,7	-21,1	-20,4	16,7	-25,9	-21,3	-22,8	-22,8	53
-27,2	-21,6	-24,7	-3,9	-28,3	-20,7	-17,6	-24,0	54
-32,1	-19,2	-32,7	-20,2	-35,0	-14,1	-7,5	-20,7	55
-38,3	-11,9	-27,7	-12,9	-30,5	-6,7	-2,0	-12,0	56

Baubericht
1 Vorbereitende Baustellen
1.7 Auftragsbestand nach Betriebs
- Betriebe mit 20
Mill.

DEUTSCHLAND

Lfd. Nr.	Zeitraum		Auftragsbestand			Gewerblicher Bau				
			insgesamt	davon im		zusammen	Hochbau	dar. für Unternehmen der Bahn und Post	Tiefbau	dar. für Unternehmen der Bahn und Post
				Hochbau	Tiefbau					
Deutsch										
01	2000	1. VJ	51 645,4	29 494,7	22 150,7	21 862,1	14 809,0	434,2	7 053,1	2 912,8
02	2000	4. VJ	44 546,2	25 625,3	18 920,9	20 133,9	14 240,9	357,2	5 893,0	2 156,1
03	2001	1. VJ	47 167,4	26 631,3	20 536,1	21 029,9	14 938,7	434,5	6 091,2	2 089,2
Früheres										
04	2000	1. VJ	40 134,6	23 098,8	17 035,8	17 310,8	12 047,0	344,2	5 263,8	2 380,3
05	2000	4. VJ	35 467,7	20 632,8	14 834,9	16 232,7	11 597,3	256,5	4 635,4	1 824,0
06	2001	1. VJ	37 861,2	21 803,2	16 058,1	17 182,2	12 467,1	325,7	4 715,1	1 763,4
Neue Länder										
07	2000	1. VJ	11 510,8	6 395,8	5 115,0	4 551,3	2 762,0	90,0	1 789,4	532,5
08	2000	4. VJ	9 078,5	4 992,5	4 086,0	3 901,2	2 643,6	100,6	1 257,6	332,1
09	2001	1. VJ	9 306,2	4 828,2	4 478,0	3 847,6	2 471,5	108,8	1 376,1	325,8
Baden-										
10	2000	1. VJ	4 345,7	2 473,8	1 871,9	1 531,1	1 174,1	43,7	357,0	152,6
11	2000	4. VJ	3 681,7	2 198,8	1 482,9	1 440,9	1 155,7	28,5	285,3	124,4
12	2001	1. VJ	3 995,5	2 293,7	1 701,8	1 510,8	1 193,3	25,2	317,5	131,5
Bay										
13	2000	1. VJ	10 801,4	6 441,9	4 359,4	4 673,1	3 021,6	44,2	1 651,5	867,6
14	2000	4. VJ	8 305,4	5 265,0	3 040,3	3 775,6	2 539,2	38,4	1 236,4	649,4
15	2001	1. VJ	9 925,3	6 154,1	3 771,3	4 579,7	3 111,8	44,6	1 467,9	672,9
Ber										
16	2000	1. VJ	3 380,3	2 499,5	880,8	1 723,8	1 414,6	131,4	309,2	205,1
17	2000	4. VJ	2 789,0	1 947,2	841,8	1 478,4	1 264,9	24,7	213,5	138,2
18	2001	1. VJ	2 060,3	1 292,1	768,1	1 013,6	804,9	14,0	208,6	126,5
Branden										
19	2000	1. VJ	2 012,8	1 230,6	782,1	870,6	627,8	1,0	242,8	26,4
20	2000	4. VJ	1 869,8	1 017,0	852,8	820,4	566,3	10,6	254,1	37,0
21	2001	1. VJ	1 717,5	868,4	849,1	663,5	445,1	4,6	218,4	24,7
Bre										
22	2000	1. VJ	322,1	178,1	143,9	149,8	104,7	16,4	45,1	0,7
23	2000	4. VJ	301,7	154,6	147,1	121,4	81,4	1,1	40,0	0,6
24	2001	1. VJ	316,9	179,6	137,3	129,0	84,6	1,8	44,4	1,1
Ham										
25	2000	1. VJ	1 980,5	939,9	1 040,7	704,4	516,3	2,3	188,0	112,5
26	2000	4. VJ	1 869,6	783,7	1 085,8	640,3	478,0	10,1	162,2	58,4
27	2001	1. VJ	2 436,6	1 049,5	1 387,1	888,4	753,8	0,1	134,7	49,8
Hes										
28	2000	1. VJ	3 629,5	1 838,9	1 790,6	1 827,5	1 272,0	53,0	555,4	388,4
29	2000	4. VJ	3 755,3	2 035,6	1 719,6	2 223,2	1 624,1	46,6	599,1	362,9
30	2001	1. VJ	3 792,7	2 000,2	1 792,6	2 137,5	1 580,9	42,4	556,6	325,4

erstattung
arbeiten, Hoch- und Tiefbau
sitz und Art der Bauten
Beschäftigten und mehr -
DM
NACH LÄNDERN

Wohnungs- bau	Öffentlicher und Straßenbau							Lfd. Nr.	
	zusammen	Hochbau	davon für		Tiefbau	davon			
			Organisationen ohne Erwerbszweck	Körperschaften des öffentlichen Rechts		Straßen- bau	sonstiger Tiefbau		
land									
10 343,4	19 439,9	4 342,3	698,5	3 643,8	15 097,6	6 582,6	8 515,0	01	
7 616,6	16 795,7	3 767,7	679,1	3 088,6	13 027,9	5 659,6	7 368,3	02	
8 066,4	18 071,2	3 626,3	674,4	2 951,9	14 444,9	6 392,0	8 052,9	03	
Bundesgebiet									
7 794,2	15 029,7	3 257,7	525,2	2 732,4	11 772,0	4 832,0	6 940,1	04	
6 103,2	13 131,8	2 932,2	527,1	2 405,1	10 199,5	4 145,4	6 054,2	05	
6 493,6	14 185,4	2 842,4	523,6	2 318,9	11 343,0	4 676,6	6 666,4	06	
und Berlin-Ost									
2 549,2	4 410,3	1 084,6	173,2	911,4	3 325,6	1 750,6	1 575,0	07	
1 513,4	3 663,9	835,5	152,0	683,5	2 828,4	1 514,3	1 314,1	08	
1 572,8	3 885,8	783,8	150,8	633,0	3 101,9	1 715,4	1 386,5	09	
Württemberg									
931,2	1 883,3	368,5	92,3	276,1	1 514,9	800,4	714,5	10	
714,4	1 526,3	328,7	78,1	250,6	1 197,6	598,5	599,1	11	
762,6	1 722,0	337,7	74,5	263,2	1 384,3	693,7	690,7	12	
ern									
2 492,1	3 636,2	928,3	125,3	802,9	2 707,9	1 028,6	1 679,3	13	
1 966,7	2 563,0	759,1	96,0	663,1	1 803,9	586,0	1 217,9	14	
2 277,8	3 067,9	764,5	104,1	660,4	2 303,4	805,7	1 497,7	15	
lin									
704,5	952,0	380,4	29,4	350,9	571,6	164,3	407,4	16	
403,1	907,5	279,1	74,2	204,9	628,4	134,5	493,9	17	
267,0	779,7	220,2	60,7	159,5	559,5	153,5	406,0	18	
burg									
477,3	664,9	125,5	23,7	101,8	539,4	345,1	194,3	19	
311,7	737,6	139,0	23,2	115,9	598,6	352,9	245,7	20	
304,2	749,8	119,2	24,5	94,7	630,6	365,4	265,3	21	
men									
54,6	117,6	18,8	2,0	16,8	98,8	27,1	71,7	22	
49,6	130,7	23,6	0,8	22,8	107,0	20,4	86,6	23	
58,9	129,0	36,1	0,5	35,6	92,9	18,0	74,9	24	
burg									
346,3	929,8	77,2	8,9	68,3	852,6	84,1	768,5	25	
261,4	967,9	44,3	3,7	40,6	923,6	104,3	819,3	26	
244,7	1 303,5	51,0	10,8	40,3	1 252,4	118,1	1 134,3	27	
sen									
341,5	1 460,4	225,3	20,4	204,9	1 235,1	707,2	527,9	28	
235,6	1 296,5	176,0	14,1	161,9	1 120,5	712,2	408,4	29	
232,9	1 422,4	186,4	24,3	162,1	1 236,0	776,8	459,2	30	

Baubericht
1 Vorbereitende Baustellen
1.7 Auftragsbestand nach Betriebs-
- Betriebe mit 20
Mill.
DEUTSCHLAND

Lfd. Nr.	Zeitraum		Auftragsbestand			Gewerblicher Bau				
			insgesamt	davon im		zusammen	Hochbau	dar. für Unter- nehmen der Bahn und Post	Tiefbau	dar. für Unter- nehmen der Bahn und Post
				Hochbau	Tiefbau					
										Mecklenburg-
01	2000	1. VJ	1 191,7	703,7	488,0	426,9	271,5	3,4	155,4	23,4
02	2000	4. VJ	934,0	548,5	385,5	326,7	208,1	3,1	118,5	11,5
03	2001	1. VJ	953,7	535,8	417,9	319,5	201,0	2,2	118,5	7,5
										Nieder
04	2000	1. VJ	4 181,2	2 292,8	1 888,5	1 624,6	1 165,4	47,5	459,2	56,4
05	2000	4. VJ	3 764,5	2 003,1	1 761,4	1 538,1	1 053,7	67,9	484,4	71,2
06	2001	1. VJ	3 966,8	2 152,0	1 814,9	1 681,8	1 205,9	132,6	476,0	78,3
										Nordrhein-
07	2000	1. VJ	8 336,2	5 194,4	3 141,8	4 167,6	2 931,6	35,4	1 236,0	371,4
08	2000	4. VJ	8 035,2	4 856,8	3 178,3	4 132,4	2 894,9	37,0	1 237,5	262,3
09	2001	1. VJ	8 179,5	5 132,1	3 047,4	4 322,3	3 147,9	41,7	1 174,4	240,4
										Rheinland-
10	2000	1. VJ	2 222,1	907,0	1 315,0	717,5	380,1	4,3	337,4	227,5
11	2000	4. VJ	1 943,9	952,0	991,8	734,0	486,1	4,3	247,9	140,3
12	2001	1. VJ	1 834,3	847,6	986,7	642,1	413,2	0,6	228,9	136,3
										Saar
13	2000	1. VJ	629,3	297,5	331,7	219,8	148,1	10,1	71,7	4,4
14	2000	4. VJ	579,5	299,5	280,0	173,3	116,8	0,2	56,5	7,9
15	2001	1. VJ	791,6	415,8	375,8	241,3	169,1	20,2	72,2	8,7
										Sach
16	2000	1. VJ	3 714,3	2 162,4	1 551,9	1 523,4	852,2	26,7	671,3	263,4
17	2000	4. VJ	2 829,9	1 752,4	1 077,5	1 378,2	963,7	78,7	414,4	158,6
18	2001	1. VJ	3 038,3	1 770,2	1 268,1	1 531,1	1 010,8	97,4	520,3	155,2
										Sachsen-
19	2000	1. VJ	2 059,0	903,5	1 155,5	691,0	379,6	2,2	311,4	58,6
20	2000	4. VJ	1 514,7	709,2	805,4	513,4	328,1	3,1	185,3	30,8
21	2001	1. VJ	1 592,6	670,8	921,8	469,7	266,5	0,3	203,2	35,2
										Schleswig-
22	2000	1. VJ	1 100,4	624,4	476,1	290,0	190,1	2,9	99,9	17,5
23	2000	4. VJ	950,7	491,8	458,9	245,8	143,4	1,4	102,4	19,8
24	2001	1. VJ	1 100,4	608,9	491,5	298,7	206,3	6,0	92,4	14,5
										Thürin
25	2000	1. VJ	1 739,1	806,4	932,7	721,0	359,3	9,7	361,7	137,1
26	2000	4. VJ	1 421,5	609,8	811,7	591,8	336,4	1,4	255,4	82,8
27	2001	1. VJ	1 465,4	660,5	805,0	600,8	343,5	0,9	257,2	81,2

erstattung
arbeiten, Hoch- und Tiefbau
sitz und Art der Bauten
Beschäftigten und mehr -
DM
NACH LÄNDERN

Wohnungs- bau	Öffentlicher und Straßenbau							Lfd. Nr.
	zusammen	Hochbau	davon für		Tiefbau	davon		
			Organisationen ohne Erwerbszweck	Körperschaften des öffentlichen Rechts		Straßen- bau	sonstiger Tiefbau	
Vorpommern								
322,7	442,1	109,5	13,8	95,7	332,6	203,1	129,5	01
224,4	382,9	115,9	7,9	108,1	267,0	153,9	113,1	02
230,5	403,6	104,2	11,3	92,9	299,3	182,7	116,6	03
sachsen								
757,8	1 798,9	369,6	45,7	323,9	1 429,3	489,2	940,0	04
591,2	1 635,3	358,2	50,9	307,3	1 277,0	419,7	857,3	05
612,4	1 672,6	333,7	39,3	294,4	1 338,9	420,9	918,0	06
Westfalen								
1 691,6	2 476,9	571,1	146,0	425,1	1 905,8	779,2	1 126,6	07
1 362,2	2 540,6	599,7	149,7	450,1	1 940,8	911,9	1 028,9	08
1 407,3	2 450,0	577,0	154,7	422,3	1 873,0	1 024,5	848,5	09
Pfalz								
290,0	1 214,5	236,9	24,4	212,5	977,6	564,3	413,3	10
194,7	1 015,2	271,3	43,5	227,8	743,9	391,6	352,3	11
188,2	1 004,1	246,2	28,7	217,5	757,8	380,6	377,2	12
land								
64,5	345,0	84,9	22,5	62,4	260,0	81,6	178,4	13
116,5	289,7	66,3	9,4	56,8	223,5	100,0	123,5	14
175,8	374,5	70,9	17,7	53,3	303,6	132,5	171,1	15
sen								
875,2	1 315,7	435,0	59,6	375,4	880,7	547,7	333,0	16
530,7	921,0	258,0	35,3	222,7	663,0	442,0	221,0	17
526,2	980,9	233,2	35,7	197,5	747,8	506,9	240,9	18
Anhalt								
343,7	1 024,2	180,1	42,0	138,1	844,1	254,9	589,2	19
239,4	761,9	141,7	34,6	107,1	620,2	243,2	376,9	20
273,6	849,4	130,8	39,5	91,3	718,6	320,4	398,2	21
Holstein								
387,1	423,3	47,1	9,1	38,0	376,2	192,6	183,5	22
289,5	415,4	58,9	10,8	48,1	356,5	237,4	119,1	23
345,1	456,6	57,5	13,8	43,7	399,1	238,6	160,5	24
gen								
263,1	755,0	184,0	33,1	150,9	571,0	313,1	257,8	25
125,7	704,0	147,8	47,0	100,8	556,3	251,0	305,2	26
159,3	705,3	157,6	34,4	123,2	547,7	253,8	293,9	27

Baubericht
1 Vorbereitende Baustellen
1.8 Auftragsbestand nach Lage der
- Betriebe mit 20
Mill
DEUTSCHLAND

Lfd. Nr.	Zeitraum	Auftragsbestand			Gewerblicher Bau					
		insgesamt	davon im		zusammen	Hochbau	dar. für Unter- nehmen der Bahn und Post	Tiefbau	dar. für Unter- nehmen der Bahn und Post	
			Hochbau	Tiefbau						
									Deutsch	
01	2000	1. VJ	51 645,4	29 494,7	22 150,7	21 862,1	14 809,0	434,2	7 053,1	2 912,8
02	2000	4. VJ	44 546,2	25 625,3	18 920,9	20 133,9	14 240,9	357,2	5 893,0	2 156,1
03	2001	1. VJ	47 167,4	26 631,3	20 536,1	21 029,9	14 938,7	434,5	6 091,2	2 089,2
										Früheres
04	2000	1. VJ	39 724,6	23 342,6	16 382,0	17 195,8	11 964,9	366,3	5 231,0	2 367,0
05	2000	4. VJ	35 451,7	21 195,4	14 256,3	16 507,1	11 851,7	251,2	4 655,4	1 828,0
06	2001	1. VJ	38 128,4	22 452,7	15 675,7	17 578,7	12 760,1	301,2	4 818,7	1 795,7
										Neue
07	2000	1. VJ	11 920,8	6 152,1	5 768,7	4 666,3	2 844,1	67,8	1 822,1	545,8
08	2000	4. VJ	9 094,5	4 429,8	4 664,6	3 626,8	2 389,2	106,0	1 237,6	328,1
09	2001	1. VJ	9 039,1	4 178,6	4 860,4	3 451,1	2 178,6	133,3	1 272,5	293,5
										Baden-
10	2000	1. VJ	4 325,0	2 461,6	1 863,5	1 512,4	1 156,8	44,2	355,7	108,1
11	2000	4. VJ	3 688,7	2 165,1	1 523,5	1 438,5	1 107,7	31,4	330,8	94,5
12	2001	1. VJ	4 044,9	2 320,3	1 724,6	1 572,8	1 203,4	23,5	369,5	98,8
										Bay
13	2000	1. VJ	9 603,7	5 600,0	4 003,7	4 109,5	2 584,6	50,1	1 524,9	932,4
14	2000	4. VJ	7 806,1	4 956,2	2 849,9	3 578,4	2 473,3	34,9	1 105,1	697,5
15	2001	1. VJ	9 062,3	5 561,6	3 500,6	4 123,5	2 825,7	46,2	1 297,9	715,2
										Ber
16	2000	1. VJ	3 754,0	2 864,3	889,8	1 832,1	1 488,2	131,3	343,9	213,8
17	2000	4. VJ	3 052,0	2 291,7	760,4	1 658,1	1 386,9	23,0	271,2	169,8
18	2001	1. VJ	2 419,9	1 714,4	705,5	1 287,3	1 017,3	12,9	270,0	160,5
										Branden
19	2000	1. VJ	2 120,6	1 259,7	860,9	879,3	646,6	5,1	232,7	33,7
20	2000	4. VJ	1 830,1	899,1	931,0	671,0	468,3	16,4	202,7	26,6
21	2001	1. VJ	1 728,8	764,5	964,4	553,3	348,1	4,6	205,2	35,9
										Bre
22	2000	1. VJ	298,8	144,9	153,9	122,2	70,1	16,5	52,1	0,8
23	2000	4. VJ	270,2	138,8	131,4	102,4	65,7	1,1	36,8	2,5
24	2001	1. VJ	343,0	188,3	154,7	166,3	101,6	1,8	64,7	2,8
										Ham
25	2000	1. VJ	1 891,6	1 001,7	889,9	557,8	458,8	1,8	99,0	20,8
26	2000	4. VJ	2 050,7	1 011,6	1 039,1	674,4	519,6	10,1	154,8	21,6
27	2001	1. VJ	2 701,3	1 349,4	1 351,9	951,6	806,1	0,3	145,4	17,6
										Hes
28	2000	1. VJ	3 421,3	2 095,7	1 325,6	1 891,3	1 415,4	44,4	475,9	257,6
29	2000	4. VJ	3 876,2	2 544,7	1 331,6	2 448,5	1 956,9	47,9	491,6	215,9
30	2001	1. VJ	4 115,5	2 634,4	1 481,1	2 569,3	2 070,5	106,7	498,8	220,4

1) einschl. Berlin-Ost
2) ohne Berlin-Ost

erstattung
arbeiten, Hoch- und Tiefbau
Baustelle und Art der Bauten
Beschäftigten und mehr -
DM

NACH LÄNDERN

Wohnungs- bau	Öffentlicher und Straßenbau							Lfd. Nr.	
	zusammen	Hochbau	davon für		Tiefbau	davon			
			Organisationen ohne Erwerbszweck	Körperschaften des öffentlichen Rechts		Straßen- bau	sonstiger Tiefbau		
land									
10 343,4	19 439,9	4 342,3	698,5	3 643,8	15 097,6	6 582,6	8 515,0	01	
7 616,6	16 795,7	3 767,7	679,1	3 088,6	13 027,9	5 659,6	7 368,3	02	
8 066,4	18 071,2	3 626,3	674,4	2 951,9	14 444,9	6 392,0	8 052,9	03	
Bundesgebiet 1)									
8 099,4	14 429,4	3 278,4	536,3	2 742,1	11 151,0	4 586,0	6 565,0	04	
6 352,7	12 591,9	2 991,0	540,0	2 451,0	9 600,9	3 856,5	5 744,4	05	
6 725,8	13 823,9	2 966,9	540,3	2 426,6	10 857,0	4 418,5	6 438,5	06	
Länder 2)									
2 244,0	5 010,5	1 063,9	162,2	901,7	3 946,6	1 996,6	1 950,0	07	
1 263,9	4 203,8	776,7	139,1	637,7	3 427,1	1 803,1	1 623,9	08	
1 340,6	4 247,3	659,4	134,1	525,3	3 587,9	1 973,4	1 614,5	09	
Württemberg									
955,6	1 857,0	349,2	50,8	298,4	1 507,8	779,3	728,5	10	
735,8	1 514,3	321,6	56,3	265,3	1 192,7	587,7	605,0	11	
783,1	1 688,9	333,8	50,1	283,7	1 355,1	671,7	683,4	12	
ern									
2 210,7	3 283,5	804,8	122,2	682,6	2 478,8	1 061,5	1 417,3	13	
1 810,1	2 417,7	672,8	87,9	585,0	1 744,9	627,2	1 117,7	14	
2 042,8	2 896,0	693,2	100,8	592,4	2 202,8	859,7	1 343,0	15	
lin									
897,1	1 024,9	479,0	83,7	395,3	545,9	186,7	359,1	16	
547,9	846,0	356,8	101,9	254,9	489,1	154,5	334,7	17	
400,9	731,7	296,2	95,4	200,8	435,5	152,5	283,0	18	
burg									
478,1	763,2	135,1	29,5	105,6	628,2	331,4	296,8	19	
305,4	853,7	125,4	33,3	92,1	728,4	348,6	379,8	20	
312,3	863,2	104,1	27,8	76,3	759,1	398,3	360,8	21	
men									
63,9	112,6	10,8	1,9	8,9	101,8	37,3	64,4	22	
58,5	109,2	14,6	0,2	14,4	94,6	34,7	59,9	23	
67,7	109,1	19,0	0,4	18,6	90,0	31,5	58,5	24	
burg									
467,3	866,5	75,6	11,0	64,6	790,9	59,1	731,7	25	
399,4	976,8	92,5	6,0	86,5	884,3	90,1	794,3	26	
408,9	1 340,8	134,4	15,8	118,6	1 206,4	90,4	1 116,1	27	
sen									
434,5	1 095,5	245,8	21,6	224,2	849,7	401,8	448,0	28	
351,2	1 076,6	236,6	31,1	205,5	840,0	432,1	407,9	29	
340,1	1 206,1	223,8	32,7	191,1	982,3	524,1	458,2	30	

Baubericht
1 Vorbereitende Baustellen
1.8 Auftragsbestand nach Lage der
- Betriebe mit 20
Mill.
DEUTSCHLAND

Lfd. Nr.	Zeitraum	Auftragsbestand			Gewerblicher Bau					
		insgesamt	davon im		zusammen	Hochbau	dar. für Unternehmen der Bahn und Post	Tiefbau	dar. für Unternehmen der Bahn und Post	
			Hochbau	Tiefbau						
Mecklenburg-										
01	2000	1. VJ	1 463,5	745,4	718,0	521,9	329,4	3,4	192,5	55,4
02	2000	4. VJ	1 114,3	555,0	559,3	395,5	248,1	3,1	147,4	26,1
03	2001	1. VJ	1 076,3	518,9	557,4	368,2	221,7	2,0	146,5	32,3
Nieder										
04	2000	1. VJ	3 619,9	1 939,6	1 680,3	1 474,5	1 056,2	11,3	418,3	69,7
05	2000	4. VJ	2 848,6	1 386,4	1 462,3	1 086,9	701,1	12,0	385,8	68,1
06	2001	1. VJ	3 098,8	1 500,7	1 598,1	1 126,7	769,0	17,2	357,7	68,0
Nordrhein-										
07	2000	1. VJ	8 766,5	5 451,5	3 315,1	4 212,3	2 977,7	41,6	1 234,7	316,5
08	2000	4. VJ	8 466,7	5 129,4	3 337,3	4 383,2	2 994,5	86,9	1 388,7	317,2
09	2001	1. VJ	8 573,5	5 391,6	3 181,8	4 390,4	3 157,5	65,8	1 232,9	197,0
Rheinland-										
10	2000	1. VJ	2 457,3	940,2	1 517,1	973,7	412,0	21,8	561,7	429,5
11	2000	4. VJ	1 989,2	875,2	1 113,9	664,2	346,8	2,5	317,5	215,9
12	2001	1. VJ	2 074,1	904,8	1 169,3	767,7	359,6	20,7	408,1	294,7
Saar										
13	2000	1. VJ	423,9	165,9	258,0	154,7	83,4	0,4	71,3	4,8
14	2000	4. VJ	387,8	130,0	257,8	129,0	65,8	0,0	63,2	16,9
15	2001	1. VJ	554,0	233,1	320,9	203,7	127,8	0,0	75,8	12,4
Sach										
16	2000	1. VJ	3 922,8	2 315,7	1 607,1	1 676,7	1 016,5	27,4	660,2	250,2
17	2000	4. VJ	2 853,8	1 652,2	1 201,6	1 418,3	981,9	82,0	436,4	181,8
18	2001	1. VJ	2 985,1	1 652,6	1 332,5	1 451,9	996,0	100,4	455,9	146,6
Sachsen-										
19	2000	1. VJ	2 262,6	865,1	1 397,5	836,4	384,9	5,1	451,6	157,3
20	2000	4. VJ	1 618,7	636,6	982,1	585,3	322,1	3,6	263,2	66,3
21	2001	1. VJ	1 539,7	560,8	978,9	490,2	231,6	0,3	258,6	58,4
Schleswig-										
22	2000	1. VJ	1 162,5	677,2	485,4	355,2	261,7	3,0	93,5	12,9
23	2000	4. VJ	1 015,5	566,3	449,2	343,5	233,5	1,4	110,0	8,1
24	2001	1. VJ	1 141,1	654,0	487,1	419,6	321,6	6,0	98,0	8,3
Thürin										
25	2000	1. VJ	2 151,3	966,1	1 185,2	751,9	466,8	26,8	285,1	49,2
26	2000	4. VJ	1 677,5	686,9	990,6	556,7	368,7	0,9	188,0	27,4
27	2001	1. VJ	1 709,1	681,8	1 027,3	587,5	381,2	26,1	206,3	20,3

erstattung
arbeiten, Hoch- und Tiefbau
Baustelle und Art der Bauten
Beschäftigten und mehr -
DM

NACH LÄNDERN

Wohnungs- bau	Öffentlicher und Straßenbau							Lfd. Nr.
	zusammen	Hochbau	davon für		Tiefbau	davon		
			Organisationen ohne Erwerbszweck	Körperschaften des öffentlichen Rechts		Straßen- bau	sonstiger Tiefbau	
Vorpommern								
304,4	637,2	111,7	14,9	96,7	525,5	304,6	220,9	01
195,0	523,9	111,9	16,4	95,5	411,9	266,0	145,9	02
200,4	507,8	96,9	16,3	80,6	410,9	284,5	126,4	03
sachsen								
651,7	1 493,7	231,7	39,8	192,0	1 262,0	493,2	768,8	04
485,9	1 275,8	199,3	46,8	152,5	1 076,5	396,4	680,1	05
518,5	1 453,7	213,2	33,3	179,9	1 240,4	428,9	811,5	06
Westfalen								
1 786,4	2 767,8	687,4	154,8	532,6	2 080,4	789,8	1 290,6	07
1 439,3	2 644,2	695,6	174,2	521,4	1 948,6	800,7	1 147,9	08
1 544,7	2 638,4	689,4	162,0	527,5	1 949,0	959,3	989,7	09
Pfalz								
290,0	1 193,6	238,2	20,3	218,0	955,3	514,0	441,3	10
269,2	1 055,7	259,2	15,4	243,8	796,5	447,3	349,2	11
297,0	1 009,5	248,2	17,3	230,9	761,2	400,1	361,1	12
land								
26,2	243,1	56,4	21,2	35,2	186,7	76,4	110,4	13
20,8	238,1	43,5	9,4	34,1	194,5	93,0	101,6	14
51,0	299,4	54,3	17,4	36,8	245,1	102,7	142,4	15
sen								
913,4	1 332,7	385,8	45,3	340,5	946,9	513,4	433,5	16
446,6	988,9	223,7	33,2	190,5	765,2	459,6	305,7	17
468,1	1 065,1	188,5	31,8	156,7	876,6	513,0	363,6	18
Anhalt								
281,9	1 144,3	198,3	38,8	159,5	946,0	348,4	597,6	19
170,7	862,7	143,7	19,9	123,8	718,9	305,0	414,0	20
200,1	849,4	129,1	31,5	97,6	720,2	369,2	351,1	21
Holstein								
316,0	491,3	99,5	9,0	90,4	391,8	187,0	204,9	22
234,5	437,5	98,3	10,7	87,6	339,2	192,8	146,3	23
271,2	450,4	61,3	15,1	46,2	389,1	197,6	191,5	24
gen								
266,2	1 133,1	233,1	33,7	199,4	900,1	498,8	401,2	25
146,2	974,6	172,0	36,2	135,7	802,6	424,0	378,6	26
159,8	961,8	140,8	26,7	114,1	821,0	408,4	412,6	27

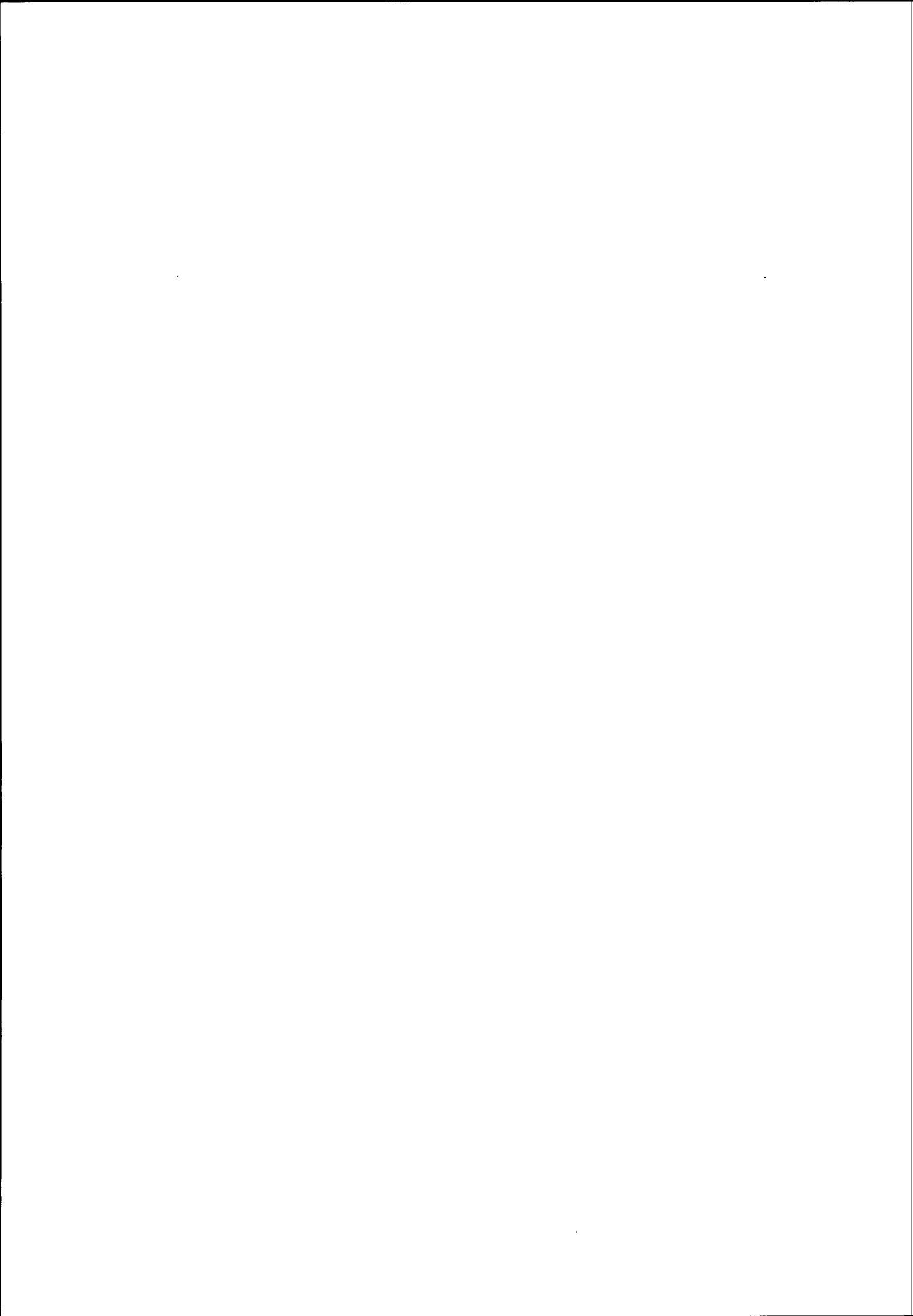

Bauberichterstattung
1 Vorbereitende Baustellenarbeiten, Hoch- und Tiefbau
1.9 Index des Auftragseingangs - Langfristige Übersichten *)

1995 = 100

Jahr	Monat	Wertindex					Volumenindex				
		ins-gesamt	Wohnungs-bau	Hochbau ohne Wohnungs-bau	Straßen-bau	Tiefbau ohne Straßen-bau	ins-gesamt	Wohnungs-bau	Hochbau ohne Wohnungs-bau	Straßen-bau	Tiefbau ohne Straßen-bau
Deutschland											
1998	D	84,1	82,4	76,4	100,1	89,3	87,3	85,9	79,0	105,3	92,3
1999	D	82,3	78,3	77,8	100,8	84,6	86,2	82,2	81,3	106,5	88,3
2000	D	75,1	65,4	73,3	97,6	77,7	78,4	68,9	76,5	100,7	80,8
1999	März	93,4	93,6	90,1	117,9	87,3	98,0	98,4	94,2	124,9	91,2
	April	85,8	82,4	80,2	105,8	88,3	90,0	86,6	83,9	112,1	92,4
	Mai	88,6	83,8	83,8	117,9	87,6	93,0	88,1	87,7	125,0	91,6
	Juni	100,3	91,5	98,2	133,1	97,7	105,1	96,1	102,7	141,0	102,1
	Juli	91,0	85,3	80,1	125,7	97,1	95,5	89,6	83,7	132,9	101,4
	August	85,2	82,2	73,8	123,4	87,6	89,2	86,3	77,0	130,3	91,3
	September	94,0	86,4	84,5	122,8	102,4	98,4	90,7	88,2	129,4	106,8
	Oktober	81,3	69,5	80,9	93,4	88,2	85,0	72,9	84,4	98,3	92,0
	November	67,1	64,7	64,3	71,4	71,5	70,2	67,9	67,0	75,0	74,6
	Dezember	71,7	68,0	67,9	79,1	77,4	74,9	71,4	70,8	82,9	80,6
2000	Januar	55,6	56,6	55,6	51,2	56,5	58,1	59,5	58,0	53,5	58,9
	Februar	63,1	59,5	62,4	63,9	67,4	66,0	62,6	65,1	66,6	70,1
	März	90,9	87,1	86,1	109,4	93,3	94,9	91,6	89,8	113,8	97,1
	April	77,0	72,1	70,2	102,9	80,0	80,3	75,8	73,2	106,9	83,2
	Mai	85,9	72,7	86,9	116,7	84,4	89,6	76,4	90,6	120,9	87,7
	Juni	86,2	76,5	81,4	127,8	84,6	89,9	80,5	84,9	132,0	87,9
	Juli	78,7	67,3	74,7	116,9	79,2	82,1	70,8	78,0	120,5	82,3
	August	74,3	64,5	65,9	114,2	78,5	77,4	68,0	68,8	117,4	81,6
	September	83,8	66,2	85,4	119,6	83,7	87,3	69,8	89,1	122,7	87,0
	Oktober	72,3	59,7	67,0	92,3	83,6	75,4	63,0	70,0	94,6	86,8
	November	64,3	51,7	65,1	76,6	70,3	67,0	54,7	68,0	78,3	73,0
	Dezember	69,4	50,9	78,4	79,7	70,9	72,5	53,9	82,0	81,5	73,7
2001	Januar	51,9	47,7	58,6	41,9	51,3	54,3	50,5	61,4	42,8	53,3
	Februar	56,9	48,8	56,0	57,4	66,1	59,6	51,7	58,7	58,7	68,8
	März	79,9	67,4	79,0	98,9	85,5	83,6	71,5	82,8	101,0	89,0
Früheres Bundesgebiet											
1998	D	86,7	83,4	81,1	96,7	93,2	89,1	85,9	83,0	100,1	95,5
1999	D	87,5	84,2	84,5	99,5	89,5	90,2	87,1	86,8	102,8	92,2
2000	D	81,3	73,3	81,9	96,9	81,2	83,1	75,6	83,8	97,3	82,9
2000	März	97,8	93,8	97,9	111,9	95,1	100,1	96,7	100,2	113,5	97,3
	April	83,1	77,4	79,0	107,1	83,6	85,1	79,8	80,9	108,3	85,5
	Mai	93,6	80,6	98,3	121,4	87,1	95,6	83,0	100,5	122,5	89,0
	Juni	90,1	81,0	85,7	130,1	87,1	91,9	83,4	87,6	130,9	88,9
	Juli	85,6	77,0	84,6	112,8	83,0	87,2	79,2	86,4	113,1	84,7
	August	77,7	72,1	71,5	104,8	79,7	79,2	74,2	73,0	104,8	81,2
	September	92,1	76,4	97,7	115,3	88,8	93,9	78,7	99,8	115,1	90,5
	Oktober	79,8	72,2	75,8	88,2	89,0	89,0	74,4	77,5	87,8	90,7
	November	69,7	61,2	69,9	76,8	74,4	71,2	63,2	71,5	76,3	75,8
	Dezember	77,3	58,3	88,8	77,0	79,0	80,7	60,2	91,2	76,5	80,5
2001	Januar	59,2	58,7	67,6	42,9	55,1	60,7	60,6	69,7	42,6	56,2
	Februar	64,7	57,4	63,4	59,4	75,9	66,4	59,4	65,6	58,9	77,4
	März	89,5	82,0	89,3	102,6	91,1	91,7	84,8	92,4	101,7	92,9
Neue Länder und Berlin-Ost											
1998	D	77,7	80,4	64,6	109,1	80,1	83,1	86,2	68,8	119,9	84,5
1999	D	70,1	66,3	61,2	104,2	72,8	76,7	72,5	66,7	117,0	78,7
2000	D	60,5	49,2	51,7	99,6	69,4	66,7	54,6	57,1	110,6	75,6
2000	März	74,7	73,5	56,5	102,8	89,1	81,9	81,0	62,0	114,7	96,6
	April	62,5	61,1	48,3	91,6	71,5	68,7	67,4	53,1	102,1	77,6
	Mai	67,7	56,5	58,4	104,0	78,0	74,4	62,5	64,3	115,9	84,8
	Juni	76,9	67,3	70,6	121,7	78,5	84,9	74,7	77,9	135,5	85,5
	Juli	62,5	47,6	50,0	128,0	70,1	69,0	52,9	55,3	142,2	76,5
	August	66,3	49,0	51,9	139,3	75,8	73,3	54,7	57,5	154,6	82,9
	September	64,2	45,3	54,6	131,1	71,5	71,0	50,6	60,6	145,3	78,2
	Oktober	54,5	33,9	45,0	103,3	70,8	60,2	37,9	49,9	114,3	77,4
	November	51,4	32,2	53,1	75,9	60,5	56,8	36,0	59,0	83,9	66,1
	Dezember	50,8	35,7	52,2	87,0	51,3	56,3	40,0	58,1	96,3	56,2
2001	Januar	34,8	25,1	36,0	39,2	42,3	38,7	28,2	40,2	43,5	46,4
	Februar	38,5	31,3	37,5	51,9	42,5	42,9	35,3	42,0	57,7	46,7
	März	57,3	37,7	53,3	88,7	72,1	63,9	42,6	59,8	98,8	79,2

*) Wertindex: Angaben in jeweiligen Preisen. Volumenindex: Preisbereinigte Angaben. Die Zahlen für den jeweils letzten Berichtszeitraum gelten als vorläufig. Abweichungen gegenüber früher veröffentlichten Zahlen ergeben sich durch nachfolgende Berichtigungen.

Lfd. Nr.	Art der Bauten und Auftraggeber	März 2001	Veränderung in % März 2001 gegen		Februar 2001	Veränderung in % Februar 2001 gegen		Kumuliert		2-Monats-durchschnitt	
			März 2000	Februar 2001		Februar 2000	Januar 2001	Januar 2001 bis März 2001	Veränderung in % gegen Vorjahr	März 2001 und Februar 2001	Veränderung in % gegen Vorjahr
											Wert
01	Vorbereitende Baustellenarbeiten, Hoch- und Tiefbau	79,9	-12,1	40,4	56,9	-9,8	9,6	62,9	-10,0	68,4	-11,2
02	Hochbau	74,2	-14,2	40,0	53,0	-13,4	-1,9	60,4	-11,0	63,6	-13,9
03	Wohnungsbau	67,4	-22,6	38,1	48,8	-18,0	2,3	54,6	-19,4	58,1	-20,7
04	Hochbau ohne Wohnungsbau	79,0	-8,2	41,1	56,0	-10,3	-4,4	64,5	-5,1	67,5	-9,2
05	Gewerblicher Hochbau	80,5	-6,1	37,8	58,4	-10,0	-7,6	67,4	-1,7	69,5	-7,7
06	darunter: Hochbauten für Unternehmen der Bahn und Post	96,4	64,5	53,0	63,0	85,3	96,3	63,8	39,6	79,7	72,1
07	Öffentlicher Hochbau	73,5	-16,2	55,1	47,4	-11,1	13,7	54,2	-18,0	60,5	-14,2
08	Tiefbau	89,5	-8,8	40,9	63,5	-4,2	30,9	67,2	-8,1	76,5	-6,9
09	Straßenbau	98,9	-9,6	72,3	57,4	-10,2	37,0	66,1	-11,6	78,2	-9,8
10	Tiefbau ohne Straßenbau	85,5	-8,4	29,3	66,1	-1,9	28,8	67,6	-6,6	75,8	-5,7
11	Gewerblicher Tiefbau	88,7	-9,8	56,2	56,8	-29,3	-1,7	67,8	-18,1	72,8	-18,5
12	darunter: Tiefbauten für Unternehmen der Bahn und Post	67,1	-27,0	7,7	62,3	-46,5	0,0	63,9	-34,2	64,7	-37,9
13	Sonstiger öffentlicher Tiefbau	82,7	-7,1	11,6	74,1	31,9	61,8	67,5	6,5	78,4	8,0
											Volumen
14	Vorbereitende Baustellenarbeiten, Hoch- und Tiefbau	83,6	-11,9	40,3	59,6	-9,7	9,8	65,8	-9,9	71,6	-11,1
15	Hochbau	78,1	-13,8	40,0	55,8	-12,9	-1,8	63,6	-10,5	67,0	-13,4
16	Wohnungsbau	71,5	-21,9	38,3	51,7	-17,4	2,4	57,9	-18,7	61,6	-20,1
17	Hochbau ohne Wohnungsbau	82,8	-7,8	41,1	58,7	-9,8	-4,4	67,6	-4,8	70,8	-8,6
18	Tiefbau	92,6	-9,3	40,7	65,8	-4,8	31,1	69,5	-8,8	79,2	-7,5
19	Straßenbau	101,0	-11,2	72,1	58,7	-11,9	37,1	67,5	-13,5	79,9	-11,4
20	Tiefbau ohne Straßenbau	89,0	-8,3	29,4	68,8	-1,9	29,1	70,4	-6,6	78,9	-5,6

erstattung
arbeiten, Hoch- und Tiefbau
Auftragseingangs
= 100
wert

l a n d

März 2000	Ver- ände- rung in % gegen März 1999	1. Vj 2000	4. Vj 2000	1. Vj 2001	Veränderung in % 1. Vj 2001 gegen		2. Hj 1999	1. Hj 2000	2. Hj 2000	Veränderung in % 2. Hj 2000 gegen		1999	2000	Ver- ände- rung in % gegen 1999	Lfd. Nr.
					1. Vj 2000	4. Vj 2000				2. Hj 1999	1. Hj 2000				

index

90,9	-2,7	69,9	68,7	62,9	-10,0	-8,4	81,7	76,5	73,8	-9,7	-3,5	82,3	75,1	-8,7	01
86,5	-5,6	67,9	63,4	60,4	-11,0	-4,7	75,6	72,5	67,4	-10,8	-7,0	78,0	70,0	-10,3	02
87,1	-6,9	67,7	54,1	54,6	-19,4	0,9	76,0	70,8	60,1	-20,9	-15,1	78,3	65,4	-16,5	03
86,1	-4,4	68,0	70,2	64,5	-5,1	-8,1	75,3	73,8	72,8	-3,3	-1,4	77,8	73,3	-5,8	04
85,7	-3,5	68,6	70,4	67,4	-1,7	-4,3	74,4	74,0	73,6	-1,1	-0,5	76,8	73,8	-3,9	05
58,6	-28,7	45,7	67,6	63,8	39,6	-5,6	56,9	59,1	55,7	-2,1	-5,8	64,7	57,4	-11,3	06
87,7	-7,6	66,1	69,1	54,2	-18,0	-21,6	78,4	73,1	69,7	-11,1	-4,7	81,5	71,4	-12,4	07
98,1	1,8	73,1	77,3	67,2	-8,1	-13,1	91,9	82,9	84,3	-8,3	1,7	89,4	83,6	-6,5	08
109,4	-7,2	74,8	82,9	66,1	-11,6	-20,3	102,6	95,3	99,9	-2,6	4,8	100,8	97,6	-3,2	09
93,3	6,9	72,4	74,9	67,6	-6,6	-9,7	87,4	77,7	77,7	-11,1	0,0	84,6	77,7	-8,2	10
98,3	13,9	82,8	74,6	67,8	-18,1	-9,1	90,1	81,4	78,5	-12,9	-3,6	88,9	79,9	-10,1	11
91,9	7,9	97,1	77,6	63,9	-34,2	-17,7	95,1	78,2	74,8	-21,3	-4,3	104,0	76,5	-26,4	12
89,0	0,9	63,4	75,2	67,5	6,5	-10,2	85,1	74,5	77,1	-9,4	3,5	80,9	75,8	-6,3	13

index

94,9	-3,2	73,0	71,6	65,8	-9,9	-8,1	85,5	79,8	77,0	-9,9	-3,5	86,2	78,4	-9,0	14
90,6	-5,6	71,1	66,6	63,6	-10,5	-4,5	79,1	75,9	70,7	-10,6	-6,9	81,7	73,3	-10,3	15
91,6	-6,9	71,2	57,2	57,9	-18,7	1,2	79,8	74,4	63,4	-20,6	-14,8	82,2	68,9	-16,2	16
89,8	-4,7	71,0	73,3	67,6	-4,8	-7,8	78,5	76,9	76,0	-3,2	-1,2	81,3	76,5	-5,9	17
102,1	0,9	76,2	79,9	69,5	-8,8	-13,0	96,2	86,2	87,2	-9,4	1,2	93,7	86,7	-7,5	18
113,8	-8,9	78,0	84,8	67,5	-13,5	-20,4	108,1	99,0	102,5	-5,2	3,5	106,5	100,7	-5,4	19
97,1	6,5	75,4	77,8	70,4	-6,6	-9,5	91,1	80,8	80,7	-11,4	-0,1	88,3	80,8	-8,5	20

Lfd. Nr.	Art der Bauten und Auftraggeber	März 2001	Veränderung in % März 2001 gegen		Februar 2001	Veränderung in % Februar 2001 gegen		Kumuliert		2-Monats-durchschnitt	
			März 2000	Februar 2001		Februar 2000	Januar 2001	Januar 2001 bis März 2001	Veränderung in % gegen Vorjahr	März 2001 und Februar 2001	Veränderung in % gegen Vorjahr
											Wert
01	Vorbereitende Baustellenarbeiten, Hoch- und Tiefbau	89,5	-8,5	38,3	64,7	-6,1	9,3	71,1	-6,0	77,1	-7,6
02	Hochbau	86,3	-10,4	41,7	60,9	-11,9	-4,8	70,4	-7,4	73,6	-11,0
03	Wohnungsbau	82,0	-12,6	42,9	57,4	-13,4	-2,2	66,0	-11,4	69,7	-13,0
04	Hochbau ohne Wohnungsbau	89,3	-8,8	40,9	63,4	-10,7	-6,2	73,4	-4,7	76,4	-9,6
05	Gewerblicher Hochbau	91,2	-7,6	34,7	67,7	-10,6	-8,9	77,7	-1,6	79,5	-8,8
06	darunter: Hochbauten für Unternehmen der Bahn und Post	115,2	60,7	57,4	73,2	102,2	135,4	73,2	47,0	94,2	74,4
07	Öffentlicher Hochbau	82,4	-13,6	72,4	47,8	-11,5	9,4	58,0	-17,4	65,1	-12,9
08	Tiefbau	94,6	-5,6	33,4	70,9	3,5	37,9	72,3	-3,3	82,8	-1,9
09	Straßenbau	102,6	-8,3	72,7	59,4	-12,6	38,5	68,3	-10,5	81,0	-10,0
10	Tiefbau ohne Straßenbau	91,1	-4,2	20,0	75,9	10,5	37,7	74,0	-0,3	83,5	2,0
11	Gewerblicher Tiefbau	100,9	3,1	56,7	64,4	-22,9	1,3	76,3	-10,6	82,7	-8,8
12	darunter: Tiefbauten für Unternehmen der Bahn und Post	83,6	-1,8	10,0	76,0	-34,3	-14,8	82,9	-16,8	79,8	-20,5
13	Sonstiger öffentlicher Tiefbau	83,7	-10,0	-0,8	84,4	46,0	73,0	72,3	9,7	84,1	11,5
											Volumen
14	Vorbereitende Baustellenarbeiten, Hoch- und Tiefbau	91,7	-8,4	38,1	66,4	-5,9	9,4	72,9	-5,8	79,1	-7,4
15	Hochbau	89,3	-9,6	41,5	63,1	-11,1	-4,4	72,8	-6,8	76,2	-10,2
16	Wohnungsbau	84,8	-12,3	42,8	59,4	-13,2	-2,0	68,3	-11,1	72,1	-12,7
17	Hochbau ohne Wohnungsbau	92,4	-7,8	40,9	65,6	-9,8	-5,9	75,9	-3,8	79,0	-8,7
18	Tiefbau	95,6	-6,5	33,1	71,8	2,6	37,8	73,2	-4,2	83,7	-2,8
19	Straßenbau	101,7	-10,4	72,7	58,9	-14,8	38,3	67,7	-12,6	80,3	-12,0
20	Tiefbau ohne Straßenbau	92,9	-4,5	20,0	77,4	9,9	37,7	75,5	-0,7	85,2	1,5

erstattung
arbeiten, Hoch- und Tiefbau
Auftragseingangs
= 100
wert

Bundesgebiet

März 2000	Ver- ände- rung in % gegen März 1999	1. Vj 2000	4. Vj 2000	1. Vj 2001	Veränderung in % 1. Vj 2001 gegen		2. Hj 1999	1. Hj 2000	2. Hj 2000	Veränderung in % 2. Hj 2000 gegen		1999	2000	Ver- ände- rung in % gegen 1999	Lfd. Nr.
					1. Vj 2000	4. Vj 2000				2. Hj 1999	1. Hj 2000				
97,8	-3,7	75,6	75,6	71,1	-6,0	-6,0	87,4	82,3	80,4	-8,0	-2,3	87,5	81,3	-7,1	01
96,3	-5,1	76,0	72,4	70,4	-7,4	-2,8	82,9	80,2	76,6	-7,6	-4,5	84,4	78,4	-7,1	02
93,8	-3,4	74,5	63,9	66,0	-11,4	3,3	84,5	77,1	69,5	-17,8	-9,9	84,2	73,3	-12,9	03
97,9	-6,2	77,0	78,2	73,4	-4,7	-6,1	81,8	82,4	81,4	-0,5	-1,2	84,5	81,9	-3,1	04
98,7	-5,2	79,0	80,2	77,7	-1,6	-3,1	83,3	84,0	84,1	1,0	0,1	85,3	84,1	-1,4	05
71,7	23,0	49,8	56,7	73,2	47,0	29,1	63,7	69,4	52,2	-18,1	-24,8	68,7	60,8	-11,5	06
95,4	-9,8	70,2	71,0	58,0	-17,4	-18,3	76,5	76,3	71,6	-6,4	-6,2	81,4	73,9	-9,2	07
100,2	-1,5	74,8	80,8	72,3	-3,3	-10,5	94,7	85,5	86,4	-8,8	1,1	92,6	85,9	-7,2	08
111,9	-6,0	76,3	80,7	68,3	-10,5	-15,4	100,1	97,9	95,8	-4,3	-2,1	99,5	96,9	-2,6	09
95,1	1,1	74,2	80,8	74,0	-0,3	-8,4	92,4	80,1	82,3	-10,9	2,7	89,5	81,2	-9,3	10
97,9	5,7	85,3	85,3	76,3	-10,6	-10,6	100,3	86,3	88,4	-11,9	2,4	97,8	87,3	-10,7	11
85,1	-7,9	99,6	92,5	82,9	-16,8	-10,4	113,5	84,6	89,3	-21,3	5,6	126,3	87,0	-31,1	12
93,0	-2,3	65,9	77,4	72,3	9,7	-6,6	86,5	75,4	77,8	-10,1	3,2	83,3	76,6	-8,0	13

index

100,1	-4,7	77,4	77,2	72,9	-5,8	-5,6	90,0	84,2	82,0	-8,9	-2,6	90,2	83,1	-7,9	14
98,8	-5,7	78,1	74,4	72,8	-6,8	-2,2	85,3	82,3	78,6	-7,9	-4,5	86,9	80,5	-7,4	15
96,7	-3,9	76,8	65,9	68,3	-11,1	3,6	87,3	79,5	71,7	-17,9	-9,8	87,1	75,6	-13,2	16
100,2	-6,9	78,9	80,1	75,9	-3,8	-5,2	84,0	84,3	83,2	-1,0	-1,3	86,8	83,8	-3,5	17
102,2	-2,9	76,4	81,7	73,2	-4,2	-10,4	97,5	87,1	87,5	-10,3	0,5	95,5	87,3	-8,6	18
113,5	-8,1	77,5	80,2	67,7	-12,6	-15,6	103,1	99,0	95,6	-7,3	-3,4	102,8	97,3	-5,4	19
97,3	0,0	76,0	82,3	75,5	-0,7	-8,3	95,0	81,9	83,9	-11,7	2,4	92,2	82,9	-10,1	20

Lfd. Nr.	Art der Bauten und Auftraggeber	März 2001	Veränderung in % März 2001 gegen		Februar 2001	Veränderung in % Februar 2001 gegen		Kumuliert		2-Monats-durchschnitt März 2001 und Februar 2001	
			März 2000	Februar 2001		Februar 2000	Januar 2001	Januar 2001 bis März 2001	Veränderung in % gegen Vorjahr	Veränderung in % gegen Vorjahr	
											Wert
01	Vorbereitende Baustellenarbeiten, Hoch- und Tiefbau	57,3	-23,3	48,8	38,5	-22,2	10,6	43,5	-23,0	47,9	-22,9
02	Hochbau	46,2	-28,0	33,1	34,7	-19,3	11,9	37,3	-24,3	40,5	-24,4
03	Wohnungsbau	37,7	-48,7	20,4	31,3	-31,2	24,7	31,4	-41,7	34,5	-42,0
04	Hochbau ohne Wohnungsbau	53,3	-5,7	42,1	37,5	-8,3	4,2	42,3	-7,0	45,4	-6,8
05	Gewerblicher Hochbau	54,0	1,1	53,8	35,1	-7,9	-2,0	41,6	-2,8	44,6	-2,6
06	darunter: Hochbauten für Unternehmen der Bahn und Post	47,1	96,3	30,5	36,1	26,7	3,7	39,3	12,3	41,6	58,2
07	Öffentlicher Hochbau	50,7	-25,7	9,0	46,5	-9,9	27,0	44,6	-19,9	48,6	-18,9
08	Tiefbau	76,7	-17,4	70,1	45,1	-25,9	8,9	54,4	-21,0	60,9	-20,8
09	Straßenbau	88,7	-13,7	70,9	51,9	-1,7	32,4	59,9	-15,5	70,3	-9,6
10	Tiefbau ohne Straßenbau	72,1	-19,1	69,6	42,5	-33,7	0,5	52,3	-23,2	57,3	-25,2
11	Gewerblicher Tiefbau	66,0	-33,3	54,2	42,8	-42,4	-8,9	51,9	-33,5	54,4	-37,3
12	darunter: Tiefbauten für Unternehmen der Bahn und Post	41,5	-59,5	1,0	41,1	-65,1	98,6	34,4	-63,1	41,3	-62,5
13	Sonstiger öffentlicher Tiefbau	79,6	3,9	89,1	42,1	-17,8	15,7	52,7	-5,2	60,9	-4,7
											Volumen
14	Vorbereitende Baustellenarbeiten, Hoch- und Tiefbau	63,9	-22,0	49,0	42,9	-20,8	10,9	48,5	-21,6	53,4	-21,6
15	Hochbau	52,0	-26,3	33,3	39,0	-17,4	12,1	41,9	-22,7	45,5	-22,8
16	Wohnungsbau	42,6	-47,4	20,7	35,3	-29,5	25,2	35,4	-40,3	39,0	-40,5
17	Hochbau ohne Wohnungsbau	59,8	-3,5	42,4	42,0	-6,2	4,5	47,3	-5,2	50,9	-4,7
18	Tiefbau	84,7	-16,7	70,1	49,8	-25,1	9,2	60,0	-20,4	67,3	-20,0
19	Straßenbau	98,8	-13,9	71,2	57,7	-2,0	32,6	66,7	-15,8	78,3	-9,8
20	Tiefbau ohne Straßenbau	79,2	-18,0	69,6	46,7	-32,7	0,6	57,4	-22,2	63,0	-24,1

erstattung
arbeiten, Hoch- und Tiefbau
Auftragseingangs
= 100
wert

und Berlin-Ost

März 2000	Ver- ände- rung in % gegen März 1999	1. Vj 2000	4. Vj 2000	1. Vj 2001	Veränderung in % 1. Vj 2001 gegen		2. Hj 1999	1. Hj 2000	2. Hj 2000	Veränderung in % 2. Hj 2000 gegen		1999	2000	Ver- ände- rung in % gegen 1999	Lfd. Nr.
					1. Vj 2000	4. Vj 2000				2. Hj 1999	1. Hj 2000				

index

74,7	0,9	56,5	52,2	43,5	-23,0	-16,7	68,3	62,8	58,3	-14,6	-7,2	70,1	60,5	-13,7	01
64,2	-6,7	49,3	42,8	37,3	-24,3	-12,9	58,8	54,8	46,4	-21,1	-15,3	63,5	50,6	-20,3	02
73,5	-14,9	53,9	33,9	31,4	-41,7	-7,4	58,7	57,8	40,6	-30,8	-29,8	66,3	49,2	-25,8	03
56,5	4,1	45,5	50,1	42,3	-7,0	-15,6	58,8	52,3	51,1	-13,1	-2,3	61,2	51,7	-15,5	04
53,4	5,1	42,8	46,3	41,6	-2,8	-10,2	52,2	48,9	47,4	-9,2	-3,1	55,6	48,1	-13,5	05
24,0	-83,5	35,0	96,4	39,3	12,3	-59,2	39,0	32,0	65,2	67,2	103,8	54,2	48,6	-10,3	06
68,2	1,6	55,7	64,2	44,6	-19,9	-30,5	83,3	65,1	64,8	-22,2	-0,5	82,0	65,0	-20,7	07
92,9	11,8	68,9	68,7	54,4	-21,0	-20,8	84,9	76,6	79,0	-6,9	3,1	81,6	77,8	-4,7	08
102,8	-10,3	70,9	88,7	59,9	-15,5	-32,5	109,5	88,4	110,8	1,2	25,3	104,2	99,6	-4,4	09
89,1	25,7	68,1	60,9	52,3	-23,2	-14,1	75,3	72,1	66,7	-11,4	-7,5	72,8	69,4	-4,7	10
99,0	32,7	78,1	55,0	51,9	-33,5	-5,6	71,2	72,4	60,3	-15,3	-16,7	72,4	66,3	-8,4	11
102,4	38,0	93,3	54,5	34,4	-63,1	-36,9	66,6	68,1	52,3	-21,5	-23,2	69,3	60,2	-13,1	12
76,6	15,5	55,6	68,2	52,7	-5,2	-22,7	80,5	71,7	74,7	-7,2	4,2	73,4	73,2	-0,3	13

index

81,9	1,2	61,9	57,8	48,5	-21,6	-16,1	74,8	68,9	64,4	-13,9	-6,5	76,7	66,7	-13,0	14
70,6	-6,0	54,2	47,7	41,9	-22,7	-12,2	64,2	60,4	51,6	-19,6	-14,6	69,3	56,0	-19,2	15
81,0	-14,1	59,3	38,0	35,4	-40,3	-6,8	64,3	63,8	45,4	-29,4	-28,8	72,5	54,6	-24,7	16
62,0	4,7	49,9	55,7	47,3	-5,2	-15,1	64,2	57,5	56,7	-11,7	-1,4	66,7	57,1	-14,4	17
101,7	11,8	75,4	75,4	60,0	-20,4	-20,4	93,1	83,9	86,9	-6,7	3,6	89,4	85,4	-4,5	18
114,7	-10,6	79,2	98,2	66,7	-15,8	-32,1	122,9	98,5	122,8	-0,1	24,7	117,0	110,6	-5,5	19
96,6	26,4	73,8	66,6	57,4	-22,2	-13,8	81,4	78,2	72,9	-10,4	-6,8	78,7	75,6	-3,9	20

Bauberichterstattung

1. Vorbereitende Baustellenarbeiten, Hoch- und Tiefbau

1.11 Index des Auftragseingangs
1995 = 100

Zeitreihenanalyse - Berliner Verfahren (BV 4)

D E U T S C H L A N D

Art der Bauten und Auftraggeber	Originalwert		Kalender- und Saisonbereinigter Wert Berliner Verfahren, Version 4		Glatte Komponente	
	2001 März	Veränd. gegen- über Vor- jahres- monat in %	2001 März	Veränd. gegen- über Vor- monat in %	2001 März	Veränd. gegen- über Vor- monat in %

WERTINDEX

Vorbereitende Baustellenarbeiten, Hoch- und Tiefbau	79,9	-12,1	70,4	-2,4	71,6	-0,3
Hochbau	74,2	-14,2	63,0	-3,2	65,4	-0,6
Wohnungsbau	67,4	-22,6	54,4	-9,2	56,9	-1,4
Hochbau ohne Wohnungsbau	79,0	-8,2	69,0	0,4	71,4	-0,1
Gewerblicher Hochbau	80,5	-6,1	70,5	1,3	73,3	0,1
Öffentlicher Hochbau	73,5	-16,2	62,8	-5,1	64,4	-0,8
Tiefbau	89,5	-8,8	81,7	-3,0	81,9	0,2
Straßenbau	98,9	-9,6	88,9	-6,4	92,6	-0,8
Tiefbau ohne Straßenbau	85,5	-8,4	78,1	-2,0	77,2	0,7
Gewerblicher Tiefbau	88,7	-9,8	78,0	16,4	72,4	-0,7
Sonstiger öffentlicher Tiefbau	82,7	-7,1	77,9	-14,2	81,1	1,6

VOLUMENINDEX

Vorbereitende Baustellenarbeiten, Hoch- und Tiefbau	83,6	-11,9	73,6	-2,4	74,9	-0,1
Hochbau	78,1	-13,8	66,3	-3,1	68,8	-0,4
Wohnungsbau	71,5	-21,9	57,7	-9,0	60,3	-1,1
Hochbau ohne Wohnungsbau	82,8	-7,8	72,3	0,6	74,8	-
Tiefbau	92,6	-9,3	84,5	-3,2	84,7	0,1
Straßenbau	101,0	-11,2	90,8	-7,2	94,8	-0,7
Tiefbau ohne Straßenbau	89,0	-8,3	81,3	-2,0	80,2	0,6

Bauberichterstattung

1. Vorbereitende Baustellenarbeiten, Hoch- und Tiefbau

1.11 Index des Auftragsingangs
1995 = 100

Zeitreihenanalyse - Berliner Verfahren (BV 4)

FRÜHERES BUNDES GEBIET

Art der Bauten und Auftraggeber	Originalwert		Kalender- und Saisonbereinigter Wert Berliner Verfahren, Version 4		Glatte Komponente	
	2001 März	Veränd. gegen- über Vor- jahres- monat in %	2001 März	Veränd. gegen- über Vor- monat in %	2001 März	Veränd. gegen- über Vor- monat in %

WERTINDEX

Vorbereitende Baustellenarbeiten, Hoch- und Tiefbau	89,5	-8,5	78,1	-2,3	79,5	0.1
Hochbau	86,3	-10,4	72,4	-1,2	74,9	-0.1
Wohnungsbau	82,0	-12,6	66,9	-4,2	67,9	-0.4
Hochbau ohne Wohnungsbau	89,3	-8,8	76,4	0,7	79,9	-0.1
Gewerblicher Hochbau	91,2	-7,6	78,9	0,4	83,4	-
öffentlicher Hochbau	82,4	-13,6	64,4	-2,4	66,3	-1.2
Tiefbau	94,6	-5,6	85,8	-5,4	86,5	0.6
Straßenbau	102,6	-8,3	90,1	-4,5	92,3	-0.9
Tiefbau ohne Straßenbau	91,1	-4,2	83,7	-6,3	84,1	1.2
Gewerblicher Tiefbau	100,9	3,1	93,7	20,3	84,7	0.2
Sonstiger öffentlicher Tiefbau	83,7	-10,0	76,4	-21,7	83,5	2.1

VOLUMENINDEX

Vorbereitende Baustellenarbeiten, Hoch- und Tiefbau	91,7	-8,4	80,0	-2,3	81,4	0.2
Hochbau	89,3	-9,6	74,9	-1,1	77,3	-0.1
Wohnungsbau	84,8	-12,3	69,2	-4,2	70,2	-0.3
Hochbau ohne Wohnungsbau	92,4	-7,8	79,0	0,9	82,4	-
Tiefbau	95,6	-6,5	86,7	-5,7	87,5	0.6
Straßenbau	101,7	-10,4	89,3	-5,2	91,8	-0.9
Tiefbau ohne Straßenbau	92,9	-4,5	85,3	-6,4	85,7	1.3

Bauberichterstattung

1. Vorbereitende Baustellenarbeiten, Hoch- und Tiefbau

1.11 Index des Auftragseingangs
1995 = 100

Zeitreihenanalyse - Berliner Verfahren (BV 4)

NEUE LÄNDER UND BERLIN - OST

Art der Bauten und Auftraggeber	Originalwert		Kalender- und Saisonbereinigter Wert Berliner Verfahren, Version 4		Glatte Komponente	
	2001 März	Veränd. gegen- über Vor- jahres- monat in %	2001 März	Veränd. gegen- über Vor- monat in %	2001 März	Veränd. gegen- über Vor- monat in %

WERTINDEX

Vorbereitende Baustellenarbeiten, Hoch- und Tiefbau	57,3	-23,3	52,1	-3,5	53,0	-1,3
Hochbau	46,2	-28,0	41,2	-10,0	43,2	-1,6
Wohnungsbau	37,7	-48,7	27,2	-31,0	33,9	-5,3
Hochbau ohne Wohnungsbau	53,3	-5,7	52,3	1,6	51,1	0,6
Gewerblicher Hochbau	54,0	1,1	50,3	6,8	48,6	0,6
Öffentlicher Hochbau	50,7	-25,7	58,6	-11,6	59,6	0,3
Tiefbau	76,7	-17,4	69,9	3,1	69,4	-1,0
Straßenbau	88,7	-13,7	84,8	-11,7	92,3	-0,8
Tiefbau ohne Straßenbau	72,1	-19,1	63,5	12,2	60,0	-1,5
Gewerblicher Tiefbau	66,0	-33,3	48,3	4,1	49,4	-3,1
Sonstiger öffentlicher Tiefbau	79,6	3,9	80,8	15,8	72,8	-

VOLUMENINDEX

Vorbereitende Baustellenarbeiten, Hoch- und Tiefbau	63,9	-22,0	58,1	-3,0	59,0	-1,2
Hochbau	52,0	-26,3	46,3	-9,7	48,5	-1,4
Wohnungsbau	42,6	-47,4	31,0	-30,0	38,3	-5,0
Hochbau ohne Wohnungsbau	59,8	-3,5	58,5	2,1	57,1	0,7
Tiefbau	84,7	-16,7	77,2	3,2	76,6	-0,9
Straßenbau	98,8	-13,9	94,7	-11,5	102,8	-0,6
Tiefbau ohne Straßenbau	79,2	-18,0	69,8	12,4	66,0	-1,2

Ergänzende Angaben für die Bauwirtschaft
1 Vorbereitende Baustellenarbeiten, Hoch- und Tiefbau
1.12 Index des Auftragsbestandes - Langfristige Übersichten *)

1995 = 100

Jahr Vierteljahr	Wertindex					Volumenindex				
	ins- gesamt	Wohnungs- bau	Hochbau ohne Wohnungs- bau	Straßen- bau	Tiefbau ohne Straßen- bau	ins- gesamt	Wohnungs- bau	Hochbau ohne Wohnungs- bau	Straßen- bau	Tiefbau ohne Straßen- bau
Deutschland										
1996 D	95,8	97,4	90,9	104,9	98,9	96,5	98,2	91,4	106,6	99,4
1997 D	84,6	79,3	79,1	100,1	93,3	86,5	81,1	80,6	103,5	95,0
1998 D	79,8	71,3	71,4	106,3	92,4	82,7	74,3	73,7	111,7	95,4
1999 D	80,5	69,1	70,2	111,7	97,3	84,3	72,5	73,3	118,1	101,6
2000 D	67,9	46,9	65,1	100,2	81,3	70,8	49,7	68,2	102,3	84,5
1997 1. Vj	89,1	89,1	81,8	103,0	95,9	90,6	90,7	83,0	105,9	97,3
2. Vj	89,0	84,8	81,8	107,3	98,2	90,8	86,6	83,3	110,8	99,9
3. Vj	84,8	75,6	79,3	105,1	95,6	86,8	77,5	80,9	108,9	97,6
4. Vj	75,5	67,5	73,4	84,9	83,3	77,6	69,5	75,2	88,3	85,3
1998 1. Vj	77,1	71,9	71,6	95,3	84,8	79,6	74,6	73,7	99,6	87,2
2. Vj	83,8	74,8	78,2	114,8	90,5	86,9	77,8	80,8	120,5	93,3
3. Vj	81,6	71,4	68,1	115,3	101,6	84,7	74,5	70,4	121,4	105,0
4. Vj	76,6	67,0	67,5	99,7	92,5	79,7	70,1	70,0	105,3	95,9
1999 1. Vj	81,7	73,8	69,0	115,4	97,7	85,4	77,5	71,9	122,1	101,8
2. Vj	86,6	74,7	75,0	120,6	104,9	90,8	78,5	78,5	127,8	109,6
3. Vj	82,2	69,9	71,5	118,1	98,7	86,0	73,3	74,7	124,8	103,0
4. Vj	71,6	57,8	65,1	92,8	88,0	74,9	60,7	67,9	97,6	91,8
2000 1. Vj	74,3	60,1	67,2	103,2	89,4	77,6	63,2	70,1	107,7	93,1
2. Vj	76,1	59,1	69,1	108,6	92,5	79,4	62,1	72,1	112,7	96,2
3. Vj	71,0	53,0	66,5	103,8	83,9	74,0	55,8	69,4	106,8	87,2
4. Vj	64,1	44,3	63,2	88,8	76,2	66,8	46,8	66,0	90,9	79,1
2001 1. Vj	67,9	46,9	65,1	100,2	81,3	70,8	49,7	68,2	102,3	84,5
Früheres Bundesgebiet										
1996 D	95,7	94,0	93,1	101,1	99,6	96,3	94,8	93,5	102,3	99,9
1997 D	86,8	78,9	83,1	98,4	95,5	88,4	80,5	84,5	101,0	97,1
1998 D	81,9	73,3	73,7	101,7	95,5	84,0	75,5	75,3	105,2	97,8
1999 D	84,0	72,9	74,0	106,7	101,7	86,6	75,4	76,1	110,4	104,8
2000 D	74,4	54,2	73,1	97,6	86,5	76,1	56,0	75,2	96,8	88,2
1998 1. Vj	79,7	73,8	75,1	92,7	87,8	81,7	75,8	76,7	95,7	89,8
2. Vj	86,3	76,4	81,6	113,6	92,9	88,6	78,6	83,4	117,5	95,2
3. Vj	83,4	74,8	68,8	106,4	105,9	85,5	77,0	70,3	110,1	108,5
4. Vj	78,1	68,3	69,2	93,9	95,3	80,2	70,4	70,9	97,3	97,8
1999 1. Vj	84,9	76,3	73,0	111,1	102,0	87,5	79,0	75,1	115,2	105,0
2. Vj	89,4	76,4	78,5	114,6	109,3	92,3	79,1	80,8	118,9	112,9
3. Vj	85,8	74,5	75,7	111,9	102,6	88,4	77,0	77,8	115,6	105,8
4. Vj	75,9	64,4	68,8	89,3	93,0	78,1	66,5	70,6	91,7	95,6
2000 1. Vj	78,9	65,1	73,1	100,8	92,7	80,9	67,2	74,9	102,6	95,1
2. Vj	81,7	64,4	75,8	107,7	97,2	83,5	66,3	77,6	108,9	99,4
3. Vj	75,2	57,2	71,3	100,9	88,4	76,7	58,8	72,8	101,1	90,2
4. Vj	69,7	50,9	69,4	86,5	81,2	71,1	52,5	71,0	86,1	82,8
2001 1. Vj	74,4	54,2	73,1	97,6	86,5	76,1	56,0	75,2	96,8	88,2
Neue Länder und Berlin-Ost										
1996 D	96,0	105,2	84,9	116,3	97,0	97,1	106,2	85,7	119,8	97,8
1997 D	78,6	80,1	67,8	105,1	86,3	81,2	82,6	69,8	111,1	88,6
1998 D	74,1	66,5	64,8	120,2	82,8	79,1	71,3	69,0	131,8	87,2
1999 D	71,0	60,3	59,6	126,7	83,8	77,6	65,9	64,9	142,1	90,4
2000 D	50,1	30,2	43,1	108,3	65,1	55,1	33,3	47,6	120,2	70,8
1998 1. Vj	70,1	67,5	62,0	103,2	75,4	74,0	71,6	65,2	111,6	78,5
2. Vj	76,8	71,1	68,5	118,4	83,1	81,7	76,0	72,7	129,3	87,1
3. Vj	77,0	63,5	66,2	142,0	88,5	82,5	68,3	70,7	156,2	93,5
4. Vj	72,5	63,9	62,5	117,2	84,0	78,3	69,3	67,3	130,1	89,5
1999 1. Vj	72,9	68,3	58,1	128,2	84,3	79,3	74,5	63,0	143,1	90,5
2. Vj	79,0	70,8	65,3	138,7	91,4	86,4	77,4	71,2	155,7	98,7
3. Vj	72,4	59,4	60,0	136,7	86,6	79,2	65,0	65,4	153,9	93,6
4. Vj	59,7	42,7	55,0	103,3	72,7	65,3	46,8	60,0	115,5	78,7
2000 1. Vj	61,9	48,9	51,0	110,5	79,3	67,9	53,8	55,9	123,3	85,9
2. Vj	61,0	47,0	50,5	111,1	78,0	67,0	52,0	55,6	123,9	84,8
3. Vj	59,3	43,2	53,2	112,6	69,9	65,5	48,2	58,9	125,1	76,4
4. Vj	48,8	29,0	46,1	95,6	60,6	54,0	32,4	51,2	105,6	66,2
2001 1. Vj	50,1	30,2	43,1	108,3	65,1	55,1	33,3	47,6	120,2	70,8

*) Wertindex: Angaben in jeweiligen Preisen.

Volumenindex: Preisbereinigte Angaben. Die Zahlen für den jeweils letzten Berichtszeitraum gelten als vorläufig.
Abweichungen gegenüber früher veröffentlichten Zahlen ergeben sich durch nachfolgende Berichtigungen.

Lfd. NR.	Art der Bauten und Auftraggeber	Veränderung in % 1.Vj 2001 gegen			Veränderung in % 4.Vj 2000 gegen			Kumuliert		Verän in 3.Vj ge	
		2001 1.Vj	1.Vj 2000	4.Vj 2000	2000 4.Vj	4.Vj 1999	3.Vj 2000	1.Vj 2001 bis Berich. v.-jahr	Ver- änd. in % gegen Vorjahr	2000 3.Vj	3.Vj 1999
WERT											
01	Vorbereitende Baustellenarbeiten, Hoch- und Tiefbau	67,9	-8,6	5,9	64,1	-10,5	-9,7	67,9	-8,6	71,0	-13,6
02	Hochbau	58,3	-9,6	3,9	56,1	-10,1	-8,6	58,3	-9,6	61,4	-13,4
03	Wohnungsbau	46,9	-22,0	5,9	44,3	-23,4	-16,4	46,9	-22,0	53,0	-24,2
04	Hochbau ohne Wohnungsbau	65,1	-3,1	3,0	63,2	-2,9	-5,0	65,1	-3,1	66,5	-7,0
05	Gewerblicher Hochbau	68,2	0,9	4,9	65,0	2,0	-4,4	68,2	0,9	68,0	-3,7
06	darunter: Hochbauten für Unternehmen der Bahn und Post	84,8	0,1	21,7	69,7	-37,4	-5,4	84,8	0,1	73,7	-45,5
07	Öffentlicher Hochbau	55,1	-16,5	-3,8	57,3	-17,9	-6,8	55,1	-16,5	61,5	-17,8
08	Tiefbau	86,3	-7,3	8,4	79,6	-10,9	-10,9	86,3	-7,3	89,3	-14,1
09	Straßenbau	100,2	-2,9	12,8	88,8	-4,3	-14,5	100,2	-2,9	103,8	-12,1
10	Tiefbau ohne Straßenbau	81,3	-9,1	6,7	76,2	-13,4	-9,2	81,3	-9,1	83,9	-15,0
11	Gewerblicher Tiefbau	95,2	-13,7	3,4	92,1	-14,0	-12,2	95,2	-13,7	104,9	-14,2
12	darunter: Tiefbauten für Unternehmen der Bahn und Post	138,0	-28,3	-3,2	142,5	-29,0	-14,5	138,0	-28,3	166,6	-21,6
13	Sonstiger öffentlicher Tiefbau	73,1	-5,4	9,3	66,9	-13,1	-6,7	73,1	-5,4	71,7	-15,6
VOLUMEN											
14	Vorbereitende Baustellenarbeiten, Hoch- und Tiefbau	70,8	-8,8	6,0	66,8	-10,8	-9,7	70,8	-8,8	74,0	-14,0
15	Hochbau	61,2	-9,3	4,1	58,8	-9,8	-8,6	61,2	-9,3	64,3	-13,3
16	Wohnungsbau	49,7	-21,4	6,2	46,8	-22,9	-16,1	49,7	-21,4	55,8	-23,9
17	Hochbau ohne Wohnungsbau	68,2	-2,7	3,3	66,0	-2,8	-4,9	68,2	-2,7	69,4	-7,1
18	Tiefbau	89,3	-7,9	8,5	82,3	-11,9	-11,0	89,3	-7,9	92,5	-15,0
19	Straßenbau	102,3	-5,0	12,5	90,9	-6,9	-14,9	102,3	-5,0	106,8	-14,4
20	Tiefbau ohne Straßenbau	84,5	-9,2	6,8	79,1	-13,8	-9,3	84,5	-9,2	87,2	-15,3

erstattung

arbeiten, Hoch- und Tiefbau
Auftragsbestands
=100

wert

L A N D

änderung % 2000 gen 2. Vj 2000	2000 2. Vj	Veränderung in % 2. Vj 2000 gegen		2000 1. Vj	Veränderung in % 1. Vj 2000 gegen		1999 2. Hj	2000 1. Hj	2000 2. Hj	Veränderung in % 2. Hj 2000 gegen		1999	2000	Ver- änd. in % gegen 1999	Lfd. Nr.
		2. Vj 1999	1. Vj 2000		1. Vj 1999	4. Vj 1999				2. Hj 1999	1. Hj 2000				

INDEX

-6,7	76,1	-12,1	2,4	74,3	-9,1	3,8	76,9	75,2	67,6	-12,1	-10,1	80,5	71,4	-11,3	01
-6,0	65,3	-12,8	1,2	64,5	-8,9	3,4	66,7	64,9	58,8	-11,8	-9,4	69,8	61,8	-11,5	02
-10,3	59,1	-20,9	-1,7	60,1	-18,6	4,0	63,9	59,6	48,7	-23,8	-18,3	69,1	54,1	-21,7	03
-3,8	69,1	-7,9	2,8	67,2	-2,6	3,2	68,3	68,2	64,9	-5,0	-4,8	70,2	66,5	-5,3	04
-2,0	69,4	-6,2	2,7	67,6	-0,7	6,1	67,2	68,5	66,5	-1,0	-2,9	69,1	67,5	-2,3	05
-20,2	92,4	-39,8	9,1	84,7	-36,8	-24,0	123,3	88,6	71,7	-41,8	-19,1	133,6	80,1	-40,0	06
-9,6	68,0	-13,5	3,0	66,0	-8,3	-5,4	72,3	67,0	59,4	-17,8	-11,3	73,8	63,2	-14,4	07
-7,7	96,8	-11,3	4,0	93,1	-9,1	4,3	96,6	95,0	84,5	-12,5	-11,1	101,2	89,7	-11,4	08
-4,4	108,6	-10,0	5,2	103,2	-10,6	11,2	105,5	105,9	96,3	-8,7	-9,1	111,7	101,1	-9,5	09
-9,3	92,5	-11,8	3,5	89,4	-8,5	1,6	93,4	91,0	80,1	-14,2	-12,0	97,3	85,5	-12,1	10
-8,8	115,0	-11,1	4,3	110,3	-6,0	3,0	114,7	112,7	98,5	-14,1	-12,6	119,0	105,6	-11,3	11
-5,8	176,8	-27,7	-8,2	192,5	-12,8	-4,1	206,6	184,7	154,6	-25,2	-16,3	219,6	169,6	-22,8	12
-9,8	79,5	-12,3	2,8	77,3	-10,4	0,4	81,0	78,4	69,3	-14,4	-11,6	84,8	73,9	-12,9	13

INDEX

-6,8	79,4	-12,6	2,3	77,6	-9,1	3,6	80,5	78,5	70,4	-12,5	-10,3	84,3	74,5	-11,6	14
-5,9	68,3	-13,0	1,2	67,5	-8,8	3,5	69,7	67,9	61,6	-11,6	-9,3	73,0	64,7	-11,4	15
-10,1	62,1	-20,9	-1,7	63,2	-18,5	4,1	67,0	62,7	51,3	-23,4	-18,2	72,5	57,0	-21,4	16
-3,7	72,1	-8,2	2,9	70,1	-2,5	3,2	71,3	71,1	67,7	-5,0	-4,8	73,3	69,4	-5,3	17
-8,1	100,6	-12,1	3,7	97,0	-9,5	3,9	101,1	98,8	87,4	-13,6	-11,5	106,0	93,1	-12,2	18
-5,2	112,7	-11,8	4,6	107,7	-11,8	10,3	111,2	110,2	98,9	-11,1	-10,3	118,1	104,5	-11,5	19
-9,4	96,2	-12,2	3,3	93,1	-8,5	1,4	97,4	94,7	83,2	-14,6	-12,1	101,6	88,9	-12,5	20

Lfd. NR.	Art der Bauten und Auftraggeber	2001		Veränderung in % 1.Vj 2001 gegen		2000		Veränderung in % 4.Vj 2000 gegen		Kumuliert		Verän in 3.Vj ge		
		1.Vj		1.Vj	4.Vj	4.Vj		4.Vj	3.Vj	1.Vj 2001 bis Berich. v.-Jahr	Ver- änd. in % gegen Vorjahr	2000		3.Vj
		1.Vj	4.Vj	1.Vj 2000	4.Vj 2000	4.Vj 1999	3.Vj 2000	1.Vj 2001 bis Berich. v.-Jahr	Ver- änd. in % gegen Vorjahr	3.Vj	3.Vj 1999			
WERT														
01	Vorbereitende Baustellenarbeiten, Hoch- und Tiefbau	74,4	-5,7	6,7	69,7	-8,2	-7,3	74,4	-5,7	75,2	-12,4			
02	Hochbau	66,2	-5,6	5,6	62,7	-6,7	-5,3	66,2	-5,6	66,2	-12,1			
03	Wohnungsbau	54,2	-16,7	6,5	50,9	-21,0	-11,0	54,2	-16,7	57,2	-23,2			
04	Hochbau ohne Wohnungsbau	73,1	0,0	5,3	69,4	0,9	-2,7	73,1	0,0	71,3	-5,8			
05	Gewerblicher Hochbau	77,6	3,5	7,5	72,2	4,9	-2,3	77,6	3,5	73,9	-2,9			
06	darunter: Hochbauten für Unternehmen der Bahn und Post	95,4	-5,4	27,0	75,1	-21,9	-18,5	95,4	-5,4	92,2	-22,8			
07	öffentlicher Hochbau	58,1	-12,8	-3,0	59,9	-12,6	-4,9	58,1	-12,8	63,0	-15,3			
08	Tiefbau	89,4	-5,8	8,2	82,6	-10,2	-10,0	89,4	-5,8	91,8	-12,7			
09	Straßenbau	97,6	-3,2	12,8	86,5	-3,1	-14,3	97,6	-3,2	100,9	-9,8			
10	Tiefbau ohne Straßenbau	86,5	-6,7	6,5	81,2	-12,7	-8,1	86,5	-6,7	88,4	-13,8			
11	Gewerblicher Tiefbau	110,2	-10,4	1,8	108,3	-14,5	-11,6	110,2	-10,4	122,5	-14,2			
12	darunter: Tiefbauten für Unternehmen der Bahn und Post	164,6	-25,9	-3,3	170,3	-31,5	-15,3	164,6	-25,9	201,0	-22,4			
13	Sonstiger öffentlicher Tiefbau	75,0	-4,0	10,1	68,1	-11,2	-5,5	75,0	-4,0	72,1	-13,3			
VOLUMEN														
14	Vorbereitende Baustellenarbeiten, Hoch- und Tiefbau	76,1	-5,9	7,0	71,1	-9,0	-7,3	76,1	-5,9	76,7	-13,2			
15	Hochbau	68,2	-5,4	6,1	64,3	-6,9	-5,0	68,2	-5,4	67,7	-12,6			
16	Wohnungsbau	56,0	-16,7	6,7	52,5	-21,1	-10,7	56,0	-16,7	58,8	-23,6			
17	Hochbau ohne Wohnungsbau	75,2	0,4	5,9	71,0	0,6	-2,5	75,2	0,4	72,8	-6,4			
18	Tiefbau	90,5	-6,8	8,1	83,7	-11,5	-10,1	90,5	-6,8	93,1	-14,1			
19	Straßenbau	96,8	-5,7	12,4	86,1	-6,1	-14,8	96,8	-5,7	101,1	-12,5			
20	Tiefbau ohne Straßenbau	88,2	-7,3	6,5	82,8	-13,4	-8,2	88,2	-7,3	90,2	-14,7			

erstattung

arbeiten, Hoch- und Tiefbau
Auftragsbestands
=100

wert

B U N D E S G E B I E T

änderung % 2000 gegen 2.Vj 2000	2000 2.Vj	Veränderung in % 2.Vj 2000 gegen		2000 1.Vj	Veränderung in % 1.Vj 2000 gegen		1999 2.Hj	2000 1.Hj	2000 2.Hj	Veränderung in % 2.Hj 2000 gegen		1999	2000	Ver- änd. in % gegen 1999	Lfd. Nr.
		2.Vj 1999	1.Vj 2000		1.Vj 1999	4.Vj 1999				2.Hj 1999	1.Hj 2000				

INDEX

-8,0	81,7	-8,6	3,5	78,9	-7,1	4,0	80,9	80,3	72,5	-10,4	-9,7	84,0	76,4	-9,0	01
-7,7	71,7	-7,8	2,3	70,1	-5,5	4,3	71,3	70,9	64,5	-9,5	-9,0	73,6	67,7	-8,0	02
-11,2	64,4	-15,7	-1,1	65,1	-14,7	1,1	69,5	64,8	54,1	-22,2	-16,5	72,9	59,4	-18,5	03
-5,9	75,8	-3,4	3,7	73,1	0,1	6,3	72,3	74,5	70,4	-2,6	-5,5	74,0	72,4	-2,2	04
-4,8	77,6	-1,1	3,5	75,0	3,2	9,0	72,5	76,3	73,1	0,8	-4,2	74,0	74,7	0,9	05
-22,1	118,4	-3,7	17,5	100,8	37,1	4,8	107,8	109,6	83,7	-22,4	-23,6	103,0	96,6	-6,2	06
-9,9	69,9	-11,2	5,0	66,6	-9,9	-2,8	71,5	68,3	61,5	-14,0	-10,0	73,9	64,9	-12,2	07
-8,2	100,0	-9,7	5,4	94,9	-9,2	3,2	98,6	97,5	87,2	-11,6	-10,6	103,1	92,3	-10,5	08
-6,3	107,7	-6,0	6,8	100,8	-9,3	12,9	100,6	104,3	93,7	-6,9	-10,2	106,7	99,0	-7,2	09
-9,1	97,2	-11,1	4,9	92,7	-9,1	-0,3	97,8	95,0	84,8	-13,3	-10,7	101,7	89,9	-11,6	10
-8,2	133,5	-12,9	8,5	123,0	-11,1	-2,9	134,8	128,3	115,4	-14,4	-10,1	140,3	121,8	-13,2	11
-7,4	217,1	-28,7	-2,3	222,2	-17,9	-10,6	253,8	219,7	185,7	-26,8	-15,5	270,8	202,7	-25,1	12
-9,5	79,7	-9,5	2,0	78,1	-7,6	1,8	80,0	78,9	70,1	-12,4	-11,2	83,1	74,5	-10,3	13

INDEX

-8,1	83,5	-9,5	3,2	80,9	-7,5	3,6	83,3	82,2	73,9	-11,3	-10,1	86,6	78,1	-9,8	14
-7,9	73,5	-8,4	1,9	72,1	-5,8	4,3	73,3	72,8	66,0	-10,0	-9,3	75,8	69,4	-8,4	15
-11,3	66,3	-16,2	-1,3	67,2	-14,9	1,1	71,8	66,8	55,7	-22,4	-16,6	75,4	61,2	-18,8	16
-6,2	77,6	-4,0	3,6	74,9	-0,3	6,1	74,2	76,3	71,9	-3,1	-5,8	76,1	74,1	-2,6	17
-8,6	101,9	-11,0	4,9	97,1	-9,8	2,6	101,5	99,5	88,4	-12,9	-11,2	106,3	94,0	-11,6	18
-7,2	108,9	-8,4	6,1	102,6	-10,9	11,9	103,7	105,8	93,6	-9,7	-11,5	110,4	99,7	-9,7	19
-9,3	99,4	-12,0	4,5	95,1	-9,4	-0,5	100,7	97,3	86,5	-14,1	-11,1	104,8	91,9	-12,3	20

Lfd. NR.	Art der Bauten und Auftraggeber	Veränderung in % 1.Vj 2001 gegen			Veränderung in % 4.Vj 2000 gegen			Kumuliert		Verän in 3.Vj ge	
		2001			2000			1.Vj 2001 bis Berich. v.-Jahr	Ver- änd. in % gegen Vorjahr	2000	3.Vj 1999
		1.Vj	1.Vj 2000	4.Vj 2000	4.Vj	4.Vj 1999	3.Vj 2000		3.Vj	3.Vj 1999	
WERT											
01	Vorbereitende Baustellenarbeiten, Hoch- und Tiefbau	50,1	-19,1	2,7	48,8	-18,3	-17,7	50,1	-19,1	59,3	-18,1
02	Hochbau	37,8	-24,6	-3,3	39,1	-21,8	-20,4	37,8	-24,6	49,1	-17,8
03	Wohnungsbau	30,2	-38,2	4,1	29,0	-32,1	-32,9	30,2	-38,2	43,2	-27,3
04	Hochbau ohne Wohnungsbau	43,1	-15,5	-6,5	46,1	-16,2	-13,3	43,1	-15,5	53,2	-11,3
05	Gewerblicher Hochbau	42,2	-10,4	-6,4	45,1	-9,1	-13,4	42,2	-10,4	52,1	-5,8
06	darunter: Hochbauten für Unternehmen der Bahn und Post	63,6	20,9	8,0	58,9	-58,4	60,5	63,6	20,9	36,7	-78,0
07	öffentlicher Hochbau	46,5	-27,7	-6,1	49,5	-32,7	-13,6	46,5	-27,7	57,3	-24,7
08	Tiefbau	76,9	-12,4	9,7	70,1	-13,6	-14,0	76,9	-12,4	81,5	-18,7
09	Straßenbau	108,3	-2,0	13,3	95,6	-7,5	-15,1	108,3	-2,0	112,6	-17,6
10	Tiefbau ohne Straßenbau	65,1	-17,9	7,4	60,6	-16,6	-13,3	65,1	-17,9	69,9	-19,3
11	Gewerblicher Tiefbau	65,0	-23,1	9,4	59,4	-11,9	-14,5	65,0	-23,1	69,5	-13,8
12	darunter: Tiefbauten für Unternehmen der Bahn und Post	73,7	-38,8	-1,9	75,1	-11,6	-9,7	73,7	-38,8	83,2	-16,5
13	Sonstiger öffentlicher Tiefbau	65,3	-11,9	5,5	61,9	-20,6	-12,1	65,3	-11,9	70,4	-24,0
VOLUMEN											
14	Vorbereitende Baustellenarbeiten, Hoch- und Tiefbau	55,1	-18,9	2,0	54,0	-17,3	-17,6	55,1	-18,9	65,5	-17,3
15	Hochbau	41,8	-24,0	-3,9	43,5	-20,3	-20,2	41,8	-24,0	54,5	-16,4
16	Wohnungsbau	33,3	-38,1	2,8	32,4	-30,8	-32,8	33,3	-38,1	48,2	-25,8
17	Hochbau ohne Wohnungsbau	47,6	-14,8	-7,0	51,2	-14,7	-13,1	47,6	-14,8	58,9	-9,9
18	Tiefbau	84,2	-12,4	9,5	76,9	-13,3	-14,2	84,2	-12,4	89,6	-18,5
19	Straßenbau	120,2	-2,5	13,8	105,6	-8,6	-15,6	120,2	-2,5	125,1	-18,7
20	Tiefbau ohne Straßenbau	70,8	-17,6	6,9	66,2	-15,9	-13,4	70,8	-17,6	76,4	-18,4

erstattung

arbeiten, Hoch- und Tiefbau
Auftragsbestands
=100

wert

U N D B E R L I N - O S T

änderung % 2000 gegen 2. Vj 2000	2000 2. Vj	Veränderung in % 2. Vj 2000 gegen		2000 1. Vj	Veränderung in % 1. Vj 2000 gegen		1999 2. Hj	2000 1. Hj	2000 2. Hj	Veränderung in % 2. Hj 2000 gegen		1999	2000	Ver- änd. in % gegen 1999	Lfd. Nr.
		2. Vj 1999	1. Vj 2000		1. Vj 1999	4. Vj 1999				2. Hj 1999	1. Hj 2000				

INDEX

-2,8	61,0	-22,8	-1,5	61,9	-15,1	3,7	66,1	61,5	54,1	-18,2	-12,0	71,0	57,8	-18,6	01
0,0	49,1	-27,4	-2,0	50,1	-19,5	0,2	54,9	49,6	44,1	-19,7	-11,1	59,9	46,9	-21,7	02
-8,1	47,0	-33,6	-3,9	48,9	-28,4	14,5	51,1	48,0	36,1	-29,4	-24,8	60,3	42,0	-30,3	03
5,3	50,5	-22,7	-1,0	51,0	-12,2	-7,3	57,5	50,8	49,7	-13,6	-2,2	59,6	50,2	-15,8	04
10,6	47,1	-23,4	0,0	47,1	-15,4	-5,0	52,5	47,1	48,6	-7,4	3,2	55,5	47,9	-13,7	05
-9,2	40,4	-81,2	-23,2	52,6	-79,4	-62,9	154,3	46,5	47,8	-69,0	2,8	194,6	47,2	-75,7	06
-8,2	62,4	-20,4	-3,0	64,3	-3,0	-12,6	74,9	63,4	53,4	-28,7	-15,8	73,6	58,4	-20,7	07
-6,3	87,0	-16,5	-0,9	87,8	-8,7	8,3	90,7	87,4	75,8	-16,4	-13,3	95,4	81,6	-14,5	08
1,4	111,1	-19,9	0,5	110,5	-13,8	7,0	120,0	110,8	104,1	-13,3	-6,0	126,7	107,5	-15,2	09
-10,4	78,0	-14,7	-1,6	79,3	-5,9	9,1	79,7	78,7	65,3	-18,1	-17,0	83,8	72,0	-14,1	10
-10,3	77,5	-4,2	-8,3	84,5	12,7	25,4	74,0	81,0	64,5	-12,8	-20,4	76,0	72,7	-4,3	11
5,1	79,2	-19,7	-34,2	120,4	20,6	41,6	92,4	99,8	79,2	-14,3	-20,6	95,8	89,5	-6,6	12
-10,4	78,6	-22,8	6,1	74,1	-20,7	-5,0	85,3	76,4	66,2	-22,4	-13,4	91,5	71,3	-22,1	13

INDEX

-2,2	67,0	-22,5	-1,3	67,9	-14,4	4,0	72,3	67,5	59,8	-17,3	-11,4	77,6	63,6	-18,0	14
0,7	54,1	-26,6	-1,6	55,0	-18,8	0,7	59,9	54,6	49,0	-18,2	-10,3	65,3	51,8	-20,7	15
-7,3	52,0	-32,8	-3,3	53,8	-27,8	15,0	55,9	52,9	40,3	-27,9	-23,8	65,9	46,6	-29,3	16
5,9	55,6	-21,9	-0,5	55,9	-11,3	-6,8	62,7	55,8	55,1	-12,1	-1,3	64,9	55,4	-14,6	17
-6,1	95,4	-16,5	-0,7	96,1	-8,3	8,3	99,4	95,8	83,3	-16,2	-13,0	104,4	89,5	-14,3	18
1,0	123,9	-20,4	0,5	123,3	-13,8	6,8	134,7	123,6	115,4	-14,3	-6,6	142,1	119,5	-15,9	19
-9,9	84,8	-14,1	-1,3	85,9	-5,1	9,1	86,2	85,4	71,3	-17,3	-16,5	90,4	78,3	-13,4	20

Bauberichterstattung

1. Vorbereitende Baustellenarbeiten, Hoch- und Tiefbau

1.14 Index des Auftragsbestands
1995 = 100

Zeitreihenanalyse - Berliner Verfahren (BV 4)

D E U T S C H L A N D

Art der Bauten und Auftraggeber	Originalwert		Kalender- und Saisonbereinigter Wert Berliner Verfahren, Version 4		Glatte Komponente	
	2001 1.Vj	Veränd. gegen- über Vor- jahres- quartal in %	2001 1.Vj	Veränd. gegen- über Vor- quartal in %	2001 1.Vj	Veränd. gegen- über Vor- quartal in %

WERTINDEX

Vorbereitende Baustellenarbeiten, Hoch- und Tiefbau	67,9	-8,6	68,4	-1,6	67,8	-1,3
Hochbau	58,3	-9,6	58,6	-2,7	58,4	-1,5
Wohnungsbau	46,9	-22,0	46,4	-6,8	46,3	-5,5
Hochbau ohne Wohnungsbau	65,1	-3,1	65,9	-0,9	65,7	0,2
Gewerblicher Hochbau	68,2	0,9	68,6	0,0	68,4	1,0
öffentlicher Hochbau	55,1	-16,5	57,2	-3,7	56,8	-3,2
Tiefbau	86,3	-7,3	87,1	-0,3	85,9	-0,7
Straßenbau	100,2	-2,9	100,7	-1,1	99,9	0,3
Tiefbau ohne Straßenbau	81,3	-9,1	82,1	-0,1	80,8	-1,2
Gewerblicher Tiefbau	95,2	-13,7	97,2	-3,3	96,8	-2,8
Sonstiger öffentlicher Tiefbau	73,1	-5,4	73,3	2,7	71,4	0,0

VOLUMENINDEX

Vorbereitende Baustellenarbeiten, Hoch- und Tiefbau	70,8	-8,8	71,3	-1,7	70,7	-1,3
Hochbau	61,2	-9,3	61,5	-2,5	61,3	-1,4
Wohnungsbau	49,7	-21,4	49,1	-6,7	49,0	-5,2
Hochbau ohne Wohnungsbau	68,2	-2,7	69,1	-0,6	68,7	0,1
Tiefbau	89,3	-7,9	90,1	-0,4	88,8	-0,8
Straßenbau	102,3	-5,0	102,9	-1,5	102,0	0,0
Tiefbau ohne Straßenbau	84,5	-9,2	85,4	0,0	84,0	-1,1

Bauberichterstattung

1. Vorbereitende Baustellenarbeiten, Hoch- und Tiefbau

1.14 Index des Auftragsbestands
1995 = 100

Zeitreihenanalyse - Berliner Verfahren (BV 4)

FRÜHERES BUNDES GEBIET

Art der Bauten und Auftraggeber	Originalwert		Kalender- und Saisonbereinigter Wert Berliner Verfahren, Version 4		Glatte Komponente	
	2001 1.Vj	Veränd. gegen- über Vor- jahres- quartal in %	2001 1.Vj	Veränd. gegen- über Vor- quartal in %	2001 1.Vj	Veränd. gegen- über Vor- quartal in %

WERTINDEX

Vorbereitende Baustellenarbeiten, Hoch- und Tiefbau	74,4	-5,7	74,6	-0,8	73,9	-0,4
Hochbau	66,2	-5,6	66,1	-1,2	65,6	-0,5
Wohnungsbau	54,2	-16,7	53,6	-3,4	52,9	-3,3
Hochbau ohne Wohnungsbau	73,1	0,0	73,2	-0,3	72,9	1,0
Gewerblicher Hochbau	77,6	3,5	77,2	0,8	76,8	1,7
öffentlicher Hochbau	58,1	-12,8	59,9	-4,6	59,9	-2,4
Tiefbau	89,4	-5,8	90,3	0,0	89,2	-0,4
Straßenbau	97,6	-3,2	97,6	-1,8	97,3	-0,3
Tiefbau ohne Straßenbau	86,5	-6,7	87,8	1,0	86,3	-0,5
Gewerblicher Tiefbau	110,2	-10,4	115,4	-0,9	114,4	-1,5
Sonstiger öffentlicher Tiefbau	75,0	-4,0	74,5	2,6	72,7	0,3

VOLUMENINDEX

Vorbereitende Baustellenarbeiten, Hoch- und Tiefbau	76,1	-5,9	76,3	-0,5	75,5	-0,3
Hochbau	68,2	-5,4	68,0	-1,0	67,4	-0,1
Wohnungsbau	56,0	-16,7	55,3	-3,5	54,5	-3,2
Hochbau ohne Wohnungsbau	75,2	0,4	75,2	0,0	74,8	1,2
Tiefbau	90,5	-6,8	91,5	0,0	90,2	-0,6
Straßenbau	96,8	-5,7	96,8	-2,5	96,5	-0,7
Tiefbau ohne Straßenbau	88,2	-7,3	89,6	1,0	87,9	-0,5

Bauberichterstattung

1. Vorbereitende Baustellenarbeiten, Hoch- und Tiefbau

1.14 Index des Auftragsbestands
1995 = 100

Zeitreihenanalyse - Berliner Verfahren (BV 4)

NEUE LÄNDER UND BERLIN - OST

Art der Bauten und Auftraggeber	Originalwert		Kalender- und Saisonbereinigter Wert Berliner Verfahren, Version 4		Glatte Komponente	
	2001 1.Vj	Veränd. gegen- über Vor- jahres- quartal in %	2001 1.Vj	Veränd. gegen- über Vor- quartal in %	2001 1.Vj	Veränd. gegen- über Vor- quartal in %

WERTINDEX

Vorbereitende Baustellenarbeiten, Hoch- und Tiefbau	50,1	-19,1	51,2	-5,4	51,0	-4,5
Hochbau	37,8	-24,6	39,3	-8,4	39,7	-6,8
Wohnungsbau	30,2	-38,2	29,7	-19,1	31,0	-13,4
Hochbau ohne Wohnungsbau	43,1	-15,5	45,9	-3,0	45,7	-3,4
Gewerblicher Hochbau	42,2	-10,4	44,9	-3,9	45,3	-2,4
öffentlicher Hochbau	46,5	-27,7	49,7	0,6	47,6	-5,7
Tiefbau	76,9	-12,4	77,0	-2,0	75,7	-1,8
Straßenbau	108,3	-2,0	110,3	1,1	107,8	2,1
Tiefbau ohne Straßenbau	65,1	-17,9	64,5	-4,2	63,8	-3,9
Gewerblicher Tiefbau	65,0	-23,1	60,7	-11,0	61,4	-7,0
Sonstiger öffentlicher Tiefbau	65,3	-11,9	68,4	2,9	66,2	-1,0

VOLUMENINDEX

Vorbereitende Baustellenarbeiten, Hoch- und Tiefbau	55,1	-18,9	56,3	-5,9	56,4	-4,4
Hochbau	41,8	-24,0	43,5	-8,8	44,1	-6,8
Wohnungsbau	33,3	-38,1	32,9	-19,4	34,5	-13,3
Hochbau ohne Wohnungsbau	47,6	-14,8	50,8	-3,2	50,7	-3,2
Tiefbau	84,2	-12,4	84,5	-2,2	83,2	-1,7
Straßenbau	120,2	-2,5	122,6	1,4	119,5	2,1
Tiefbau ohne Straßenbau	70,8	-17,6	70,3	-4,4	69,7	-3,9

Bauberichterstattung
2 Baugewerbe
2.1 Beschäftigung und Umsatz für Januar bis März 2001
- Betriebe mit 20 Beschäftigten und mehr -

DEUTSCHLAND

WZ.- Nr.	Wirtschaftszweig	Betriebe	Beschäftigte		Geleistete Arbeits- stunden	Brutto- lohn- summe	Brutto- gehalt- summe	Gesamt- umsatz	Darunter baugewerbl. Umsatz
			insgesamt	darunter Arbeiter					
			Anzahl						
45.1, 45.2	Vorbereitende Bau- stellenarbeiten, Hoch-u. Tiefbau	12 136	575 556	450 564	139 352	4 939,9	2 325,2	23 780,3	23 434,2
45.1	Vorbereitende Baustellenarbeiten	323	22 581	17 539	6 963	205,3	91,3	837,6	799,4
45.11	Abbruch-, Spreng-, Entrümmerungs- gewerbe u. ä.	312	22 137	17 217	6 841	201,2	89,6	819,1	781,8
45.11.1	Abbruch-, Spreng- u. Entrümmerungs- gewerbe	107	4 827	3 998	1 790	47,2	14,9	221,4	210,1
45.11.2	Erdbewegungsarbeiten	173	7 130	5 467	2 067	64,9	31,7	298,5	279,7
45.11.3	Landeskulturbau u Renaturierung v. Ge- wässern	16	542	455	159	4,2	1,4	12,7	12,7
45.11.4	Aufschließung v. Lagerstätten	16	9 639	7 296	2 823	84,9	41,7	286,5	279,4
45.12	Test- u. Suchbohrung	11	444	322	125	4,1	1,8	18,5	17,6
45.2	Hoch- u. Tiefbau	11 813	552 975	433 025	132 383	4 734,6	2 233,9	22 942,7	22 634,8
45.21	Hochbau, Brücken- u. Tunnelbau u. ä.	7 146	344 027	266 717	82 312	2 934,2	1 439,4	15 682,3	15 516,0
45.21.1	Hoch- u. Tiefbau oaS.	1 614	123 160	91 912	27 347	997,6	601,9	5 919,0	5 850,0
45.21.2	Hochbau (oh Fertig- teilbau)	4 588	170 153	134 277	41 572	1 458,0	641,7	7 644,7	7 580,6
45.21.3	H.v. Fertigt. b. a. Beton i. Hochb. a. s. herg. Bausätzen	46	4 847	3 234	1 171	34,0	30,2	326,3	319,1
45.21.4	H.v. Fertigt. b. a. Beton i. Hochb. a. fremdb. Bausätzen	28	816	574	230	6,7	4,7	81,1	81,1
45.21.5	H.v. Fertigt. b. a. Holz i. Hochb. a. fremdb. Bausätzen	13	396	298	103	3,8	1,7	13,6	13,4
45.21.6	Brücken- u. Tunnel- bau u. ä.	75	3 859	3 056	1 120	43,6	18,1	345,0	341,8
45.21.7	Kabelleitungstiefbau	782	40 796	33 366	10 773	390,4	141,1	1 352,7	1 330,0
45.22	Dachdeckerei, Ab- dichtung u. Zimmererei	1 710	47 216	38 112	11 944	394,9	148,0	1 554,4	1 530,8
45.22.1	Dachdeckerei	1 003	27 151	22 132	6 840	220,6	83,7	846,4	840,9
45.22.2	Abdichtg. gegen Was- ser u. Feuchtigkeit	144	4 618	3 566	1 083	39,2	20,1	193,2	191,8
45.22.3	Zimmererei u Inge- nieurholzbau	563	15 447	12 413	4 025	135,1	44,2	514,9	498,1
45.23	Straßenbau u Eisen- bahnoberbau	1 364	83 739	66 897	18 414	710,2	327,2	2 773,4	2 717,7
45.23.1	Straßenbau	1 254	75 408	60 211	16 393	629,6	293,2	2 443,3	2 388,7
45.23.2	Eisenbahnoberbau	110	8 330	6 686	2 029	80,7	34,0	330,1	329,0
45.24	Wasserbau	24	985	793	279	9,8	4,4	61,5	61,2
45.25	Spezialbau u. sonst. Tiefbau	1 569	77 008	60 507	19 426	685,4	314,9	2 871,1	2 809,0
45.25.1	Brunnenbau	34	1 270	950	393	11,8	6,3	53,2	52,6
45.25.2	Schachtbau	5	246	217	71	1,8	0,4	6,8	6,8
45.25.3	Schornstein-, Feue- rungs- u. Industrie- ofenbau	63	3 927	2 638	1 036	41,5	23,5	179,7	162,0
45.25.4	Gerüstbau	203	6 796	5 313	1 996	63,6	26,0	243,4	238,6
45.25.5	Gebäudetrocknung	7	201	128	56	1,6	1,7	18,1	17,8
45.25.6	sonst. Tiefbau	1 257	64 567	51 261	15 878	565,1	257,0	2 369,9	2 331,2

Bauberichterstattung
2 Baugewerbe
2 2 Beschäftigung und Umsatz für den Monat März 2001
- Betriebe mit 20 Beschäftigten und mehr -
DEUTSCHLAND

WZ.- Nr.	Wirtschaftszweig	Betriebe	Beschäftigte		Geleistete Arbeits- stunden	Brutto- lohn- summe	Brutto- gehalt- summe	Gesamt- umsatz	Darunter baugewerbl. Umsatz
			insgesamt	darunter Arbeiter					
			Anzahl						
45 1, 45.2	Vorbereitende Bau- stellenarbeiten, Hoch-u. Tiefbau	12 067	573 267	449 259	54 073	1 665,8	770,6	9 138,7	8 993,3
45.1	Vorbereitende Baustellenarbeiten	318	22 517	17 514	2 502	70,6	30,8	312,9	297,7
45.11	Abbruch-, Spreng-, Enttrümmerungs- gewerbe u. ä.	307	22 107	17 214	2 461	69,3	30,3	306,5	291,7
45.11.1	Abbruch-, Spreng- u. Enttrümmerungs- gewerbe	105	4 748	3 920	620	16,3	5,0	74,7	70,5
45.11.2	Erdbewegungsarbeiten	170	7 148	5 505	786	22,0	10,5	112,8	104,7
45.11.3	Landeskulturbau u Renaturierung v. Ge- wässern	16	554	467	63	1,4	0,4	5,6	5,6
45.11.4	Aufschließung v Lagerstätten	16	9 657	7 322	990	29,5	14,4	113,3	110,9
45.12	Test-u. Suchbohrung	11	410	300	43	1,3	0,5	6,5	6,0
45.2	Hoch- u. Tiefbau	11 749	550 750	431 745	51 566	1 595,1	739,9	8 825,7	8 695,6
45.21	Hochbau, Brücken-u. Tunnelbau u. ä.	7 108	342 181	265 595	31 687	987,8	477,4	6 020,3	5 948,3
45.21.1	Hoch- u. Tiefbau oaS	1 603	121 910	91 123	10 567	334,0	198,8	2 175,0	2 142,4
45.21.2	Hochbau (oh Fertig- teilbau)	4 560	169 034	133 438	15 774	489,3	212,9	2 990,4	2 964,0
45.21.3	H.v. Fertigt b a Beton i. Hochb. a. s. herg. Bausätzen	47	4 892	3 279	427	11,8	9,9	147,1	143,6
45.21.4	H.v. Fertigt. b. a. Beton i. Hochb. a. fremdb. Bausätzen	28	815	577	82	2,3	1,5	25,4	25,4
45.21.5	H.v. Fertigt b a. Holz i. Hochb. a. fremdb. Bausätzen	13	398	301	37	1,3	0,5	5,2	5,2
45.21.6	Brücken-u. Tunnel- bau u. ä.	74	3 840	3 027	413	14,9	6,7	117,5	116,5
45.21.7	Kabelleitungstiefbau	783	41 292	33 850	4 388	134,2	47,1	559,8	551,2
45.22	Dachdeckerei, Ab- dichtung u. Zimmerei	1 701	46 311	37 323	4 408	128,3	48,8	586,2	575,4
45.22.1	Dachdeckerei	998	26 685	21 739	2 494	71,5	27,4	325,5	323,1
45.22.2	Abdichtg gegen Was- ser u. Feuchtigkeit	142	4 583	3 546	407	12,9	6,6	68,0	67,4
45.22.3	Zimmerei u. Inge- nieurholzbau	561	15 043	12 038	1 508	44,0	14,8	192,7	184,9
45.23	Straßenbau u. Eisen- bahnoberbau	1 357	84 532	67 730	7 864	245,4	107,6	1 090,5	1 067,8
45.23.1	Straßenbau	1 248	76 125	60 976	7 006	216,6	96,2	964,6	942,3
45.23.2	Eisenbahnoberbau	109	8 407	6 754	858	28,7	11,4	125,9	125,5
45.24	Wasserbau	23	998	802	111	3,4	1,5	23,9	23,8
45.25	Spezialbau u. sonst. Tiefbau	1 560	76 728	60 295	7 496	230,2	104,5	1 104,9	1 080,4
45.25.1	Brunnenbau	34	1 270	949	142	3,9	2,0	20,2	20,0
45.25.2	Schachtbau	5	273	244	35	0,7	0,1	3,4	3,4
45.25.3	Schornstein-, Feue- rungs- u. Industrie- ofenbau	63	3 972	2 676	370	13,9	7,8	58,4	52,0
45.25.4	Gerüstbau	201	6 732	5 257	715	21,5	8,7	89,9	87,9
45.25.5	Gebäudetrocknung	7	206	132	20	0,5	0,6	5,8	5,7
45.25.6	sonst. Tiefbau	1 250	64 275	51 037	6 214	189,6	85,3	927,3	911,5

Statistisches Bundesamt, Ausgewählte Zahlen Bau, 03/2001

Bauberichterstattung
2 Baugewerbe
2.3 Beschäftigung und Umsatz im Bereich Vorbereitende Baustellenarbeiten, Hoch- und Tiefbau
- Betriebe mit 20 Beschäftigten und mehr -

DEUTSCHLAND

Zeitraum	Betriebe	Beschäftigte		Geleistete Arbeits- stunden	Brutto- lohn- summe	Brutto- gehalt- summe	Gesamt- umsatz	Darunter baugewerbl. Umsatz
		insgesamt	darunter Arbeiter					
		Anzahl						
2000 Januar-März	13 216	648 667	513 493	169 798	5 659,3	2 489,5	26 829,3	26 399,7
2001 Januar-März	12 136	575 556	450 564	139 352	4 939,9	2 325,2	23 780,3	23 434,2
1999 März	13 741	683 470	544 688	74 139	2 105,6	841,6	10 302,6	10 117,3
April	13 684	702 208	563 823	76 814	2 378,3	880,3	11 575,3	11 367,4
Mai	13 611	707 352	569 078	74 141	2 264,4	857,2	12 024,4	11 825,7
Juni	13 577	710 842	572 355	83 840	2 369,8	911,4	13 796,4	13 539,5
Juli	13 532	714 163	576 016	81 559	2 389,5	897,6	14 175,0	13 917,3
August	13 466	718 736	580 434	76 090	2 440,5	857,8	13 433,7	13 204,4
September	13 409	717 134	579 243	85 238	2 421,1	852,6	14 579,6	14 323,3
Oktober	13 450	726 611	586 706	83 010	2 369,9	865,9	14 796,2	14 560,3
November	13 403	719 631	580 223	78 668	2 717,8	1 096,6	15 224,4	14 998,7
Dezember	13 377	700 389	561 958	58 355	2 299,6	909,8	15 360,9	15 142,2
2000 Januar	13 302	655 373	518 948	47 404	1 868,8	844,1	7 708,2	7 597,4
Februar	13 210	640 691	505 739	56 609	1 796,7	819,1	8 574,4	8 442,4
März	13 137	649 938	515 793	65 785	1 993,8	826,4	10 546,7	10 359,9
April	13 080	656 924	523 049	63 775	2 074,5	847,8	10 349,3	10 162,5
Mai	13 028	663 076	529 640	77 786	2 258,2	837,9	12 573,4	12 349,7
Juni	12 958	660 697	528 272	67 709	2 189,0	899,2	12 053,9	11 848,7
Juli	12 894	658 967	527 556	69 522	2 159,9	852,6	12 446,5	12 212,5
August	12 835	660 744	529 373	70 860	2 332,2	827,5	12 788,0	12 568,0
September	12 769	657 916	526 985	72 531	2 144,0	826,7	12 823,3	12 620,3
Oktober	12 468	654 752	524 379	70 696	2 226,4	830,7	13 020,0	12 815,9
November	12 419	647 176	517 189	71 295	2 496,7	1 048,0	14 048,4	13 827,0
Dezember	12 342	628 103	499 540	50 295	1 987,3	853,9	14 103,1	13 895,3
2001 Januar	12 217	586 630	460 505	41 072	1 743,0	789,6	7 261,4	7 164,9
Februar	12 125	566 771	441 927	44 207	1 531,2	765,1	7 380,2	7 276,0
März	12 067	573 267	449 259	54 073	1 665,8	770,6	9 138,7	8 993,3

Veränderung gegenüber Vormonat in %

1999 März	-0,3	2,8	3,6	57,7	25,4	1,6	35,0	34,7
April	-0,4	2,7	3,5	3,6	12,9	4,6	12,4	12,4
Mai	-0,5	0,7	0,9	-3,5	-4,8	-2,6	3,9	4,0
Juni	-0,2	0,5	0,6	13,1	4,7	6,3	14,7	14,5
Juli	-0,3	0,5	0,6	-2,7	0,8	-1,5	2,7	2,8
August	-0,5	0,6	0,8	-6,7	2,1	-4,4	-5,2	-5,1
September	-0,4	-0,2	-0,2	12,0	-0,8	-0,6	8,5	8,5
Oktober	0,3	1,3	1,3	-2,6	-2,1	1,6	1,5	1,7
November	-0,3	-1,0	-1,1	-5,2	14,7	26,6	2,9	3,0
Dezember	-0,2	-2,7	-3,1	-25,8	-15,4	-17,0	0,9	1,0
2000 Januar	-0,6	-6,4	-7,7	-18,8	-18,7	-7,2	-49,8	-49,8
Februar	-0,7	-2,2	-2,5	19,4	-3,9	-3,0	11,2	11,1
März	-0,6	1,4	2,0	16,2	11,0	0,9	23,0	22,7
April	-0,4	1,1	1,4	-3,1	4,0	2,6	-1,9	-1,9
Mai	-0,4	0,9	1,3	22,0	8,9	-1,2	21,5	21,5
Juni	-0,5	-0,4	-0,3	-13,0	-3,1	7,3	-4,1	-4,1
Juli	-0,5	-0,3	-0,1	2,7	-1,3	-5,2	3,3	3,1
August	-0,5	0,3	0,3	1,9	8,0	-2,9	2,7	2,9
September	-0,5	-0,4	-0,5	2,4	-8,1	-0,1	0,3	0,4
Oktober	-2,4	-0,5	-0,5	-2,5	3,8	0,5	1,5	1,5
November	-0,4	-1,2	-1,4	0,8	12,1	26,2	7,9	7,9
Dezember	-0,6	-2,9	-3,4	-29,5	-20,4	-18,5	0,4	0,5
2001 Januar	-1,0	-6,6	-7,8	-18,3	-12,3	-7,5	-48,5	-48,4
Februar	-0,8	-3,4	-4,0	7,6	-12,2	-3,1	1,6	1,6
März	-0,5	1,1	1,7	22,3	8,8	0,7	23,8	23,6

Veränderung gegenüber Vorjahreszeitraum in %

2001 Januar-März	-8,2	-11,3	-12,3	-17,9	-12,7	-6,6	-11,4	-11,2
2000 März	-4,4	-4,9	-5,3	-11,3	-5,3	-1,8	2,4	2,4
April	-4,4	-6,4	-7,2	-17,0	-12,8	-3,7	-10,6	-10,6
Mai	-4,3	-6,3	-6,9	4,9	-0,3	-2,3	4,6	4,4
Juni	-4,6	-7,1	-7,7	-19,2	-7,6	-1,3	-12,6	-12,5
Juli	-4,7	-7,7	-8,4	-14,8	-9,6	-5,0	-12,2	-12,2
August	-4,7	-8,1	-8,8	-6,9	-4,4	-3,5	-4,8	-4,8
September	-4,8	-8,3	-9,0	-14,9	-11,4	-3,0	-12,0	-11,9
Oktober	-7,3	-9,9	-10,6	-14,8	-6,1	-4,1	-12,0	-12,0
November	-7,3	-10,1	-10,9	-9,4	-8,1	-4,4	-7,7	-7,8
Dezember	-7,7	-10,3	-11,1	-13,8	-13,6	-6,1	-8,2	-8,2
2001 Januar	-8,2	-10,5	-11,3	-13,4	-6,7	-6,5	-5,8	-5,7
Februar	-8,2	-11,5	-12,6	-21,9	-14,8	-6,6	-13,9	-13,8
März	-8,1	-11,8	-12,9	-17,8	-16,5	-6,7	-13,4	-13,2

Bauberichterstattung
2 Baugewerbe
2.5 Beschäftigung und Umsatz für das 1. Vierteljahr 2001
- Betriebe mit 20 Beschäftigten und mehr -

D E U T S C H L A N D

WZ.- Nr.	Wirtschaftszweig	Betriebe	Beschäftigte		Geleistete Arbeits- stunden	Brutto- lohn- summe	Brutto- gehalt- summe	Gesamt- umsatz	Darunter baugewerb- l. Umsatz
			insgesamt	darunter Arbeiter					
			Anzahl						
45.3, 45.4, 45.5	Bauinstallation und sonstiges Baugewerbe	9 610	355 829	274 291	108 015	2 983,5	1 284,1	12 312,2	11 764,7
45.3	Bauinstallation	5 988	241 225	181 366	72 805	1 972,4	953,1	8 904,8	8 488,8
45.31	Elektroinstallation	2 296	94 709	73 679	30 473	780,3	330,1	3 466,5	3 222,5
45.32	Dämmung gegen Kälte, Wärme, Schall, Er- schütterung	430	18 418	14 314	5 569	168,6	77,2	767,2	761,3
45.33	Klempnerei, Gas-, Was- ser-, Heizungs-u. Lüftungsinst.	3 102	118 393	86 659	34 377	937,9	491,8	4 378,9	4 216,2
45.33.1	Klempnerei, Gas-u. Wasserinstallation	1 022	34 595	26 952	10 624	283,5	108,9	1 081,1	1 062,1
45.33.2	Inst. v. Heizungs-, Lüftungs-, Klima-u. ä. Anlagen	2 080	83 798	59 707	23 752	654,4	383,0	3 297,7	3 154,1
45.34	sonst. Bauinstal- lation	160	9 705	6 714	2 389	85,5	54,0	292,2	288,8
45.4 45.5	sonst. Baugewerbe, Vermietung v. Bau- masch. u. -gerät. m Bedien. pers.	3 622	114 604	92 925	35 215	1 011,1	331,0	3 407,4	3 275,9
45.41	Stukkateurgewerbe, Gipserei u. Ver- putzerei	455	14 117	11 675	3 918	127,9	39,3	403,1	397,7
45.42	Bautischlerei	516	14 785	11 393	4 790	118,8	50,4	565,4	545,8
45.43	Fußboden-, Fliesen-, Plattenlegerei usw.	723	20 989	15 986	6 190	191,1	77,7	832,7	780,4
45.43.1	Parkettlegerei	32	1 447	1 065	477	13,1	6,1	64,1	61,2
45.43.2	Fliesen-, Platten-u. Mosaiklegerei	439	11 833	9 348	3 458	111,5	36,6	420,0	381,8
45.43.3	Estrichlegerei	136	4 583	3 273	1 285	39,9	20,6	204,9	203,3
45.43.4	Sonst. Fußbodenle- gerei u. -kleberei	74	2 141	1 538	656	19,1	11,4	106,1	100,5
45.43.5 45.43.6	Tapetenkleberei Raumausstattung oaS.	42	985	762	316	7,5	3,0	37,6	33,5
45.44	Maler-u. Glaser- gewerbe	1 824	60 269	50 505	19 046	533,5	145,2	1 422,0	1 380,7
45.44.1	Maler-u. Lackie- rergewerbe	1 734	57 440	48 464	18 218	511,6	133,9	1 312,2	1 275,9
45.44.2	Glaser-gewerbe	90	2 829	2 041	827	21,9	11,3	109,8	104,8
45.45 45.5	Baugewerbe ang. Vermietung v. Bau- masch. u. -gerät. m Bedien. pers.	104	4 444	3 366	1 272	39,8	18,3	184,2	171,3
45.45.1	Fassadenreinigung	14	496	402	129	3,8	1,1	15,0	15,0
45.45.2	Ofen-u. Herdsetzerei	6	154	112	49	1,2	0,4	8,1	8,1
45.45.3 45.5	Ausbaugewerbe ang. Vermietung v. Bau- masch. u. -gerät. m Bedien. pers.	84	3 794	2 852	1 095	34,8	16,8	161,1	148,3

BAUTAETIGKEIT
1 LANGFRISTIGE UEBERSICHTEN
1.1 BAUGENEHMIGUNGEN
1.1.1 HOCHBAU INSGESAMT

JAHR	ERRICHTUNG NEUER GEBAEUDE												WOHNUNGEN INS- GESAMT 1)	
	WOHNGEBAEUDE						NICHTWOHNGEBAEUDE							
	GE- BAEUDE	RAUM- INHALT	WOHNUNGEN		WOHN- FLAECHE	NUTZ- FLAECHE	VERAN- SCHLAGTE KOSTEN DES BAUWERKES	GE- BAEUDE	RAUM- INHALT	WOH- NUNGEN	WOHN- FLAECHE	NUTZ- FLAECHE		VERAN- SCHLAGTE KOSTEN DES BAUWERKES
			ZU- SAMMEN	IN GEBAEUDEN 2) MIT...WOHNUNGEN										
ANZAHL	1000 M3		ANZAHL		1000 M2	MILL.DM	ANZAHL	1000 M3	ANZAHL	1000 M2	MILL.DM	ANZAHL		

DEUTSCHLAND

1995	207520	271756	552695	200417	348342	48334	10403	120359	40722	228830	16645	1241	37835	64791	638630
1996	213230	254121	496694	211573	279783	45477	9720	113677	40037	219163	14552	1116	36736	58623	576238
1997	221185	243647	452727	224029	226014	43812	9997	107673	40265	205237	12136	950	34551	53389	528096
1998	231671	233847	407594	239511	168767	42278	10445	102521	43424	222459	9880	817	36305	53203	475711
1999	233472	225643	379077	243198	133687	40889	10284	98555	41297	226014	9156	759	36923	52287	437084
2000P	193203	186511	304416	200925	102630	33835	8654	81342	39499	222360	7611	659	35708	51048	348508

FRUEHERES BUNDESGBIET

1995	152120	203648	395213	147450	244564	35566	7531	89195	31983	155888	10117	787	26222	43673	458619
1996	152913	185849	337622	153934	180193	32468	6924	82598	31589	151626	8650	700	25617	38940	390083
1997	162244	185126	322742	166083	155308	32575	7591	81467	32937	151265	8515	696	25685	37524	372728
1998	179740	190918	318819	186594	130878	33933	8639	83682	36786	174458	6942	617	29244	39523	361738
1999	184940	189200	307769	192380	113901	33740	8763	82803	34966	185954	7197	622	30493	40841	345210
2000P	155480	158276	250678	161968	87913	28315	7457	69268	33994	185729	6364	562	30045	41352	282301

NEUE LAENDER UND BERLIN - OST

1995	55400	68108	157482	52967	103778	12768	2872	31165	8739	72942	6528	454	11613	21118	180011
1996	60317	68273	159072	57639	99590	13009	2797	31079	8448	67537	6002	416	11119	19682	186155
1997	58941	58521	129985	57946	70706	11238	2406	26205	7328	53973	3621	255	8866	15865	155368
1998	51931	42928	88775	52917	34879	8345	1805	18839	6638	48002	2918	201	7061	13679	113973
1999	49132	36444	71308	50818	19786	7149	1522	15753	6331	40660	1959	137	6429	11446	91874
2000P	37723	28235	53738	38957	14717	5520	1197	12074	5505	36631	1247	97	5663	9695	86207

1.1.2 FERTIGTEILBAU *)

JAHR	WOHNGEBAEUDE						NICHTWOHNGEBAEUDE						WOHNUNGEN INS- GESAMT	
	GE- BAEUDE	RAUM- INHALT	WOHNUNGEN		WOHN- FLAECHE	VERAN- SCHLAGTE KOSTEN DES BAUWERKES	GE- BAEUDE	RAUM- INHALT	NUTZ- FLAECHE	VERAN- SCHLAGTE KOSTEN DES BAUWERKES				
			ZU- SAMMEN	IN GEBAEUDEN 2) MIT ...WOHNUNGEN										
	ANZAHL	1000 M3	%	ANZAHL	%	ANZAHL	%	1000 M2	MILL.DM	ANZAHL	1000 M3	%		1000 M2

DEUTSCHLAND

1995	21097	16622	6.1	30751	23742	11.8	6911	2.0	3088	7752	13789	109572	47.9	16951	21722	32406
1996	23620	17652	6.9	32719	26133	12.4	6202	2.2	3340	8304	13803	108215	49.4	17071	19915	33776
1997	28651	21887	9.0	39451	30830	13.8	8310	3.7	4166	10085	13541	95068	46.3	15391	17288	40778
1998	31879	23119	9.9	39415	34471	14.4	4736	2.9	4383	10518	15235	110236	49.6	16732	18268	40748
1999	32491	23886	10.6	39562	35064	14.4	3887	2.9	4517	10824	15746	119214	52.7	18386	20420	40679
2000P	24368	18172	9.7	29478	26169	13.0	3294	3.2	3421	8219	14149	109147	49.1	16387	18652	30528

FRUEHERES BUNDESGBIET

1995	9253	7944	3.9	13631	10293	7.0	3294	1.3	1421	3536	10245	70291	45.1	11130	13520	14402
1996	10915	9143	4.9	15595	12052	7.8	3257	1.8	1641	4171	10443	72321	47.7	11498	12698	16184
1997	15003	12483	6.7	20321	16198	9.8	4051	2.6	2267	5663	10627	66369	43.9	10960	11626	21017
1998	19714	15380	8.1	24034	21375	11.5	2614	2.0	2815	6915	12782	85582	49.1	13552	14369	24776
1999	21307	17085	9.0	26489	23054	12.0	2974	2.6	3117	7684	13382	99228	53.5	15393	16421	27323
2000P	16478	13255	8.4	20155	17734	10.9	2406	2.7	2421	5982	12121	90778	48.9	13630	15440	20964

NEUE LAENDER UND BERLIN -OST

1995	11844	8678	12.7	17120	13449	25.4	3617	3.5	1667	4216	3544	39282	53.9	5821	8202	18004
1996	12705	8509	12.5	17124	14081	24.4	2945	3.0	1699	4133	3360	35894	53.1	5573	7217	17592
1997	13648	9404	16.1	19130	14632	25.3	4259	6.0	1898	4423	2914	28700	53.2	4431	5661	19761
1998	12165	7740	18.0	15381	13096	24.7	2122	6.1	1568	3604	2453	24654	51.4	3181	3899	15972
1999	11184	6801	18.7	13073	12010	23.6	913	4.6	1400	3141	2364	19986	49.2	2993	3999	13356
2000P	7890	4917	17.4	9323	8435	21.7	888	6.0	1000	2237	2028	18369	50.1	2697	3212	9564

*) NUR ERRICHTUNG NEUER GEBAEUDE - DIE %-ANGABEN SIND ANTEILE AN HOCHBAU INSGESAMT.

1) EINSCHL. BAUMASSNAHMEN AN BESTEHENDEN GEBAEUDEN.
2) OHNE WOHNHEIME.

BAUAEKTIGKEIT
1 LANGFRISTIGE UEBERSICHTEN
1.1 BAUGENEHMIGUNGEN
1.1.3 DURCHSCHNITTLICHE KOSTEN NEUERRICHTETER GEBAEUDE *)

JAHR	WOHNGBAEUDE						NICHTWOHNGBAEUDE									
	DARUNTER MIT ... WOHNUNGEN 1)						DARUNTER									
															INSGESAMT	
	DM/M3	DM/M2	DM/M3	DM/M2	DM/M3	DM/M2	DM/M3	DM/M2	DM/M3	DM/M2	DM/M3	DM/M2	DM/M3	DM/M2	DM/M3	DM/M2
DEUTSCHLAND																
1995	443	2501	435	2579	451	2388	283	1712	626	3159	472	2588	226	1438		
1996	447	2507	443	2573	453	2393	267	1596	626	3138	484	2578	214	1337		
1997	442	2467	438	2503	447	2372	260	1545	673	3506	482	2663	207	1269		
1998	438	2436	436	2459	443	2329	239	1465	691	3548	480	2576	186	1206		
1999	437	2410	436	2435	439	2326	231	1416	600	3133	436	2299	183	1184		
2000P	436	2404	434	2421	442	2337	230	1430	636	3462	426	2239	178	1178		
FRUEHERES BUNDESGBEIT																
1995	438	2518	429	2616	448	2380	280	1665	619	3143	488	2633	232	1445		
1996	444	2552	438	2627	454	2406	257	1520	596	2937	496	2588	211	1308		
1997	440	2509	435	2561	450	2383	248	1461	648	3283	486	2687	205	1246		
1998	438	2475	435	2514	445	2342	227	1352	673	3406	459	2370	187	1174		
1999	438	2454	436	2490	442	2347	220	1339	550	2734	433	2304	183	1178		
2000P	438	2446	435	2472	445	2357	223	1376	516	2617	424	2617	181	1194		
NEUE LAENDER UND BERLIN - OST																
1995	458	2453	457	2463	457	2408	290	1818	640	3190	451	2524	213	1422		
1996	455	2395	459	2405	451	2367	291	1770	664	3310	466	2561	220	1404		
1997	448	2343	451	2311	442	2347	294	1789	709	3842	479	2618	212	1333		
1998	439	2274	440	2236	434	2272	285	1937	714	3740	541	3285	182	1339		
1999	432	2203	434	2198	419	2185	282	1780	666	3719	445	2281	183	1215		
2000P	428	2187	428	2178	420	2194	265	1712	777	4641	440	2514	164	1098		

1.2 BAUFERTIGSTELLUNGEN

JAHR	ERRICHTUNG NEUER GEBAEUDE														WOHNUNGEN INS- GESAMT 2)	
	WOHNGBAEUDE							NICHTWOHNGBAEUDE								
	GE- BAEUE	RAUM- INHALT	WOHNUNGEN				WOHN- FLAECHE	NUTZ- FLAECHE	VERAN- SCHLAGTE KOSTEN DES BAUWERKES	GE- BAEUE	RAUM- INHALT	WOH- NUNGEN	WOHN- FLAECHE	NUTZ- FLAECHE		VERAN- SCHLAGTE KOSTEN DES BAUWERKES
			ZU- SAMMEN	IN GEBAEUDEN 1)		3 O.D.M.										
				1 O.2	3 O.D.M.											
ANZAHL	1000 M3	ANZAHL		1000 M2	MILL. DM	ANZAHL	1000 M3	ANZAHL	1000 M2	MILL. DM	ANZAHL					
DEUTSCHLAND																
1995	207958	264151	524606	205165	312481	46332	9678	111030	39019	222305	15330	1159	37551	62166	602757	
1996	191577	243754	485249	188802	292173	43095	9079	106728	37335	207075	13595	1056	34514	56194	559488	
1997	212486	255995	501120	211056	285586	46668	9781	113353	39239	212828	14446	1102	36026	60386	578179	
1998	215832	234458	432237	220611	208400	42046	9548	103585	38967	207392	11511	892	34088	54861	500690	
1999	229014	231539	406567	237331	167314	41814	9891	101538	40473	208257	9980	776	34838	51305	472638	
2000P	220809	217569	368541	229727	136443	39258	9850	95167	39312	208878	8794	743	34370	48094	423062	
FRUEHERES BUNDESGBEIT																
1995	167471	222120	433723	164101	263439	38458	7890	92592	31093	152199	10341	792	26121	42334	498543	
1996	143459	188884	359836	141864	213958	32701	6825	81621	29993	143563	8587	696	24381	38115	416122	
1997	154792	188999	345668	156130	186385	32984	7038	82744	31488	152743	9115	725	26107	42279	400350	
1998	162869	185025	325053	167322	155387	32545	7500	81376	32539	158584	7947	652	26055	40414	372243	
1999	178574	191674	325967	185257	139282	34056	8217	84018	34450	167059	7617	625	28186	38997	369773	
2000P	175542	182839	299760	182911	115397	32476	8378	80085	33637	172445	7030	606	26503	36051	336764	
NEUE LAENDER UND BERLIN - OST																
1995	40487	42031	90883	41064	49042	7874	1788	18438	7926	70106	4989	368	11430	19832	104214	
1996	48118	54869	125413	46938	78215	10393	2254	25107	7342	63513	5008	360	10133	18079	143366	
1997	57674	66996	155452	54926	99201	12684	2743	30608	7751	60085	5331	377	9919	18106	177829	
1998	52963	49433	107184	53289	53013	9501	2048	22209	6428	48808	3564	241	8033	14447	128447	
1999	50440	39865	80600	52074	28032	7758	1674	17521	6023	41198	2363	166	6651	12308	102865	
2000P	45267	34730	68781	46816	21046	6782	1472	15082	5675	36433	1764	137	5867	10043	86298	

*) VERANSCHLAGTE KOSTEN DES BAUWERKES JE M3 RAUMINHALT UND JE M2 WOHNFLAECHE IN WOHNGBAEUDEN BZW. NUTZFLAECHE IN NICHTWOHNGBAEUDEN ZUM ZEITPUNKT DER BAUGENEHMIGUNG.

1) OHNE WOHNHEIME.

2) EINSCHL. BAUMASSNAHMEN AN BESTEHENDEN GEBAEUDEN.

BAUTAETIGKEIT
2 BAUGENEHMIGUNGEN
2.1 MONATLICHE ENTWICKLUNG

DEUTSCHLAND

MONAT	INSGESAMT (EINSCHL. BAUMASSNAHMEN AN BESTEHENDEN GEBAEUDEN)								
	GEBAEUDE/ BAUMASS- NAHMEN	NUTZ- FLAECHE	WOHNUNGEN		SONST. WOHN-EINHEITEN		WOHN- RAEUME	VERANSCHLAGTE KOSTEN DES BAUWERKES	
			INS- GESAMT	WOHN- FLAECHE	INS- GESAMT	WOHN- FLAECHE			
ANZAHL	1 000 M2	ANZAHL	1 000 M2	ANZAHL	1 000 M2	ANZAHL	1 000 DM		
WOHN- UND NICHTWOHNGBAEUDE									
1999	MAERZ	32 255	4 117	37 567	4 074	485	18	186 404	15 492 235
	APRIL	32 383	4 107	37 331	4 084	-253	-1	185 259	14 850 408
	MAI	33 377	3 975	38 932	4 242	492	16	193 089	15 265 748
	JUNI	37 671	4 968	40 509	4 537	586	19	205 854	17 274 457
	JULI	36 721	4 715	40 668	4 582	271	10	207 454	16 609 072
	AUGUST	34 736	4 756	36 874	4 172	538	18	187 610	16 345 136
	SEPTEMBER	32 957	4 447	36 913	4 055	243	14	178 581	15 762 057
	OKTOBER	33 072	4 442	37 251	4 115	16	5	180 883	14 948 465
	NOVEMBER	29 259	4 086	33 795	3 646	378	12	160 830	14 172 065
	DEZEMBER	29 691	4 144	37 343	3 930	429	12	172 659	14 808 749
2000	JANUAR	27 343	3 382	30 787	3 475	63	8	155 564	12 972 523
	FEBRUAR	26 626	3 474	28 578	3 274	230	16	145 962	12 301 187
	MAERZ	31 535	4 461	34 039	3 885	472	13	174 812	14 829 419
	APRIL	26 733	3 564	28 024	3 244	199	7	144 628	12 696 607
	MAI	31 134	4 427	31 913	3 670	369	16	163 200	14 455 827
	JUNI	28 614	4 197	30 013	3 398	362	19	151 381	13 967 625
	JULI	30 311	4 387	30 789	3 543	199	11	159 141	14 120 429
	AUGUST	29 426	4 618	30 014	3 421	263	8	153 602	13 716 204
	SEPTEMBER	26 139	4 264	27 651	3 083	418	13	138 680	13 386 569
	OKTOBER	24 808	3 887	25 855	2 916	532	18	131 511	11 954 109
	NOVEMBER	23 287	4 021	24 883	2 784	223	8	124 193	11 909 055
	DEZEMBER	23 179	3 935	25 962	2 861	318	13	128 635	12 314 486
2001	JANUAR	20 059	3 223	21 070	2 377	122	7	105 620	10 285 162
	FEBRUAR	21 723	3 604	23 522	2 653	211	9	118 681	11 168 541
	MAERZ	25 596	4 151	26 036	3 027	184	8	135 927	12 900 961
WOHNGBAEUDE									
1999	MAERZ	26 923	798	36 674	4 000	462	17	183 220	9 964 234
	APRIL	27 213	786	36 459	4 012	-76	2	182 517	9 854 226
	MAI	28 236	811	37 904	4 160	408	14	189 326	10 293 091
	JUNI	31 437	889	39 400	4 444	374	13	201 529	11 005 294
	JULI	30 882	923	39 685	4 438	210	8	203 776	11 112 005
	AUGUST	28 942	840	35 742	4 083	535	18	183 874	10 127 158
	SEPTEMBER	27 326	783	35 805	3 969	175	12	174 831	9 706 738
	OKTOBER	27 579	815	36 410	4 041	-12	3	177 791	9 796 865
	NOVEMBER	24 288	673	32 992	3 579	331	10	157 742	8 641 794
	DEZEMBER	24 991	734	36 634	3 876	361	11	170 469	9 386 155
2000	JANUAR	23 076	695	30 218	3 421	214	11	153 570	8 387 838
	FEBRUAR	22 233	678	27 909	3 217	192	13	143 483	7 999 475
	MAERZ	26 346	784	33 444	3 829	415	11	172 611	9 453 249
	APRIL	22 149	661	27 270	3 178	181	6	141 925	7 853 813
	MAI	25 406	708	31 376	3 617	245	13	160 913	8 924 107
	JUNI	23 331	691	28 988	3 319	321	15	147 636	8 064 346
	JULI	24 708	676	30 141	3 477	161	10	156 669	8 410 779
	AUGUST	23 627	680	29 406	3 364	225	6	151 079	8 173 503
	SEPTEMBER	20 830	600	27 022	3 036	376	11	136 573	7 359 653
	OKTOBER	19 749	561	25 098	2 859	273	14	128 876	7 000 498
	NOVEMBER	18 500	502	24 109	2 720	170	7	121 746	6 593 930
	DEZEMBER	18 652	543	25 208	2 804	302	10	126 324	6 781 841
2001	JANUAR	16 153	456	20 727	2 342	115	7	104 355	5 732 457
	FEBRUAR	17 494	513	22 910	2 603	205	8	116 690	6 388 749
	MAERZ	20 633	649	25 513	2 979	189	8	133 822	7 391 310
NICHTWOHNGBAEUDE									
1999	MAERZ	5 332	3 319	893	73	23	1	3 184	5 528 001
	APRIL	5 170	3 321	872	72	-177	-4	2 742	4 996 182
	MAI	5 141	3 164	1 028	82	84	2	3 763	4 972 657
	JUNI	6 234	4 079	1 109	92	212	6	4 325	6 269 163
	JULI	5 839	3 792	983	84	61	2	3 678	5 497 067
	AUGUST	5 794	3 916	1 132	89	3	0	3 736	6 217 978
	SEPTEMBER	5 631	3 664	1 108	86	68	2	3 750	6 055 319
	OKTOBER	5 493	3 627	841	74	28	1	3 092	5 151 600
	NOVEMBER	4 971	3 414	803	67	47	1	3 088	5 530 271
	DEZEMBER	4 700	3 410	709	54	68	1	2 190	5 422 594
2000	JANUAR	4 267	2 687	569	54	-151	-3	1 994	4 584 685
	FEBRUAR	4 393	2 797	669	56	38	3	2 479	4 301 712
	MAERZ	5 189	3 678	595	56	57	2	2 201	5 376 170
	APRIL	4 584	2 904	754	66	18	1	2 703	4 842 794
	MAI	5 728	3 719	537	53	124	3	2 287	5 531 720
	JUNI	5 283	3 506	1 025	79	41	5	3 745	5 903 279
	JULI	5 603	3 711	648	66	38	2	2 472	5 709 650
	AUGUST	5 799	3 938	608	57	38	2	2 523	5 542 701
	SEPTEMBER	5 309	3 664	629	47	42	2	2 107	6 026 916
	OKTOBER	5 059	3 326	757	57	259	5	2 635	4 953 611
	NOVEMBER	4 787	3 519	774	64	53	2	2 447	5 315 125
	DEZEMBER	4 527	3 392	754	57	16	3	2 311	5 532 645
2001	JANUAR	3 906	2 767	343	35	7	-0	1 265	4 552 705
	FEBRUAR	4 229	3 092	612	50	6	0	1 991	4 779 732
	MAERZ	4 963	3 502	523	49	-5	-0	2 105	5 509 651

BAUTAETIGKEIT
2 BAUGENEHMIGUNGEN
2.1 MONATLICHE ENTWICKLUNG
DEUTSCHLAND

MONAT	ERRICHTUNG NEUER GEBAEUDE									
	GEBAEUDE	RAUM- INHALT	NUTZ- FLAECHE	WOHNUNGEN		SONST. WOHN-EINHEITEN		WOHN- RAEUME	VERANSCHL. KOSTEN DES BAUWERKES	
				INS- GESAMT	WOHN- FLAECHE	INS- GESAMT	WOHN- FLAECHE			
ANZAHL	1 000 M3	1 000 M2	ANZAHL	1 000 M2	ANZAHL	1 000 M2	ANZAHL	1 000 DM		
WOHN- UND NICHTWOHN- GEBAEUDE										
1999	MAERZ	23 171	37 348	3 869	33 032	3 523	447	16	163 708	13 038 755
	APRIL	23 392	37 250	3 830	32 811	3 540	139	5	163 032	12 546 479
	MAI	24 022	36 759	3 743	34 007	3 658	403	14	168 647	12 660 132
	JUNI	26 513	44 180	4 586	35 913	3 918	386	13	180 794	14 359 208
	JULI	26 591	42 594	4 366	37 045	4 017	269	8	185 520	13 899 556
	AUGUST	24 987	40 533	4 285	33 089	3 633	349	13	166 564	13 615 380
	SEPTEMBER	23 647	39 094	4 113	32 729	3 536	302	14	158 896	13 264 887
	OKTOBER	24 334	39 972	4 138	33 423	3 626	101	5	162 294	12 633 665
	NOVEMBER	21 300	37 139	3 811	30 233	3 195	210	7	143 281	12 096 781
	DEZEMBER	21 869	36 546	3 903	33 447	3 454	373	11	154 758	12 516 386
2000	JANUAR	19 985	30 874	3 076	27 663	3 049	330	13	139 261	10 850 134
	FEBRUAR	19 437	30 693	3 106	25 423	2 854	322	14	130 240	10 247 587
	MAERZ	22 755	38 254	4 124	30 550	3 395	425	11	155 132	12 554 713
	APRIL	18 843	31 159	3 317	25 110	2 795	257	8	127 758	10 697 939
	MAI	21 694	38 780	4 109	28 590	3 180	341	10	144 119	12 064 055
	JUNI	19 610	35 435	3 895	26 797	2 937	290	15	133 068	11 601 032
	JULI	20 994	36 231	3 994	27 372	3 047	176	5	139 375	11 601 347
	AUGUST	20 472	36 375	4 059	26 926	2 964	266	7	135 216	11 424 156
	SEPTEMBER	18 281	34 763	3 892	24 749	2 681	372	11	122 783	11 200 829
	OKTOBER	17 425	31 742	3 576	23 020	2 539	447	11	115 976	9 935 817
	NOVEMBER	16 486	32 147	3 595	22 523	2 412	290	8	110 269	9 907 848
	DEZEMBER	16 720	32 408	3 621	23 304	2 515	430	13	115 092	10 304 203
2001	JANUAR	13 953	25 856	2 959	18 702	2 063	120	3	93 642	8 459 746
	FEBRUAR	15 532	29 996	3 266	21 359	2 335	159	4	106 181	9 198 995
	MAERZ	18 147	33 307	3 698	23 609	2 668	161	5	120 819	10 834 871
WOHN- GEBAEUDE										
1999	MAERZ	19 646	19 537	908	32 201	3 456	405	15	160 684	8 514 002
	APRIL	19 893	19 324	902	32 034	3 474	139	5	160 276	8 399 102
	MAI	20 562	19 983	921	33 213	3 594	378	13	165 794	8 688 922
	JUNI	22 391	21 273	971	34 925	3 841	184	8	177 041	9 304 287
	JULI	22 747	21 886	1 000	36 269	3 949	203	7	182 473	9 574 935
	AUGUST	21 150	19 808	898	32 266	3 568	348	13	163 596	8 690 214
	SEPTEMBER	19 988	19 091	875	31 777	3 458	236	12	155 513	8 337 669
	OKTOBER	20 707	19 531	895	32 767	3 568	100	5	159 808	8 470 247
	NOVEMBER	18 078	17 114	751	29 627	3 140	210	7	141 045	7 486 208
	DEZEMBER	18 829	18 607	834	32 855	3 410	368	11	152 917	8 155 711
2000	JANUAR	17 291	16 671	762	27 125	3 001	328	12	137 246	7 288 224
	FEBRUAR	16 574	15 746	746	24 853	2 808	283	12	128 121	6 895 251
	MAERZ	19 322	18 675	864	29 973	3 343	356	9	152 990	8 180 216
	APRIL	15 771	15 246	736	24 456	2 740	219	7	125 407	6 673 539
	MAI	17 897	17 373	781	28 103	3 132	259	9	142 027	7 556 790
	JUNI	16 165	15 775	746	25 848	2 866	218	11	129 598	6 886 856
	JULI	17 952	16 380	753	26 709	2 985	94	4	136 728	7 147 567
	AUGUST	16 732	16 084	757	26 290	2 909	237	6	132 685	6 990 054
	SEPTEMBER	14 884	14 580	667	24 271	2 644	345	10	121 029	6 325 166
	OKTOBER	14 116	13 695	643	22 353	2 487	196	6	113 523	6 001 126
	NOVEMBER	13 379	12 886	590	21 810	2 357	240	7	108 042	5 591 149
	DEZEMBER	13 720	13 400	610	22 625	2 462	276	9	112 647	5 806 205
2001	JANUAR	11 570	11 174	524	18 314	2 026	115	3	92 225	4 872 058
	FEBRUAR	12 815	12 731	569	20 824	2 292	159	4	104 263	5 577 084
	MAERZ	14 916	14 743	694	23 107	2 621	160	5	118 764	6 390 253
NICHTWOHN- GEBAEUDE										
1999	MAERZ	3 525	17 811	2 961	831	67	42	1	3 024	4 524 753
	APRIL	3 509	17 926	2 928	777	66	-	-	2 756	4 147 377
	MAI	3 460	16 776	2 822	794	64	25	1	2 853	3 971 210
	JUNI	4 122	22 907	3 615	988	77	202	5	3 753	5 054 921
	JULI	3 844	20 708	3 366	776	67	66	2	3 047	4 324 621
	AUGUST	3 837	20 785	3 386	823	66	1	-	2 968	4 925 166
	SEPTEMBER	3 659	20 009	3 239	952	77	66	2	3 383	4 927 218
	OKTOBER	3 627	20 441	3 244	856	58	1	0	2 486	4 163 418
	NOVEMBER	3 222	20 025	3 060	806	55	-	-	2 236	4 610 573
	DEZEMBER	3 040	17 939	3 069	592	45	5	0	1 841	4 360 675
2000	JANUAR	2 694	14 203	2 314	538	49	2	0	2 015	3 561 910
	FEBRUAR	2 863	14 947	2 360	570	47	39	2	2 119	3 352 326
	MAERZ	3 433	19 589	3 260	577	52	69	2	2 142	4 374 497
	APRIL	3 072	15 913	2 581	654	55	38	1	2 351	4 024 400
	MAI	3 797	21 407	3 328	487	48	82	2	2 092	4 507 265
	JUNI	3 445	19 660	3 149	949	71	72	5	3 470	4 714 176
	JULI	3 642	19 851	3 242	863	62	82	2	2 647	4 453 780
	AUGUST	3 740	20 291	3 301	636	55	29	1	2 530	4 434 102
	SEPTEMBER	3 397	20 183	3 225	478	38	27	1	1 754	4 875 663
	OKTOBER	3 309	18 047	2 934	667	52	251	5	2 453	3 934 691
	NOVEMBER	3 107	19 261	3 005	713	55	50	1	2 227	4 316 699
	DEZEMBER	3 000	19 008	3 011	679	52	154	4	2 445	4 497 998
2001	JANUAR	2 383	14 682	2 435	388	37	5	0	1 417	3 587 688
	FEBRUAR	2 717	17 265	2 697	535	44	-	-	1 918	3 621 911
	MAERZ	3 231	18 564	3 004	502	47	1	0	2 055	4 444 618

BAUTAETIGKEIT
2 BAUGENEHMIGUNGEN
2.1 MONATLICHE ENTWICKLUNG

FRUEHERES BUNDESGBEIT

MONAT	INSGESAMT (EINSCHL. BAUMASSNAHMEN AN BESTEHENDEN GEBAEUDEN)								
	GEBAEUDE/ BAUMASS- NAHMEN	NUTZ- FLAECHE	WOHNUNGEN		SONST. WOHN-EINHEITEN		WOHN- RAEUME	VERANSCHLAGTE KOSTEN DES BAUWERKES	
			INS- GESAMT	WOHN- FLAECHE	INS- GESAMT	WOHN- FLAECHE			
ANZAHL	1 000 M2	ANZAHL	1 000 M2	ANZAHL	1 000 M2	ANZAHL	1 000 DM		
WOHN- UND NICHTWOHNGBAEUDE									
1999	MAERZ	25 991	3 568	29 813	3 339	364	12	152 528	12 525 110
	APRIL	26 150	3 446	29 524	3 331	-134	-1	151 196	11 842 724
	MAI	26 373	3 351	29 721	3 375	197	8	152 545	11 913 734
	JUNI	29 681	4 292	31 449	3 629	182	7	163 519	13 751 054
	JULI	29 378	4 041	32 790	3 760	126	4	168 839	13 510 917
	AUGUST	27 933	4 067	30 097	3 444	247	9	153 803	13 283 348
	SEPTEMBER	25 825	3 806	28 801	3 255	174	12	141 646	12 721 732
	OKTOBER	26 831	3 817	30 234	3 407	81	5	148 557	12 335 163
	NOVEMBER	23 055	3 546	26 472	2 918	207	6	127 477	11 260 176
	DEZEMBER	22 500	3 258	28 408	3 071	198	7	133 448	11 203 269
2000	JANUAR	22 489	2 871	25 449	2 916	-120	2	130 464	10 428 905
	FEBRUAR	21 540	2 972	22 944	2 699	105	8	120 559	10 071 328
	MAERZ	25 826	3 845	27 879	3 241	411	10	145 773	12 266 341
	APRIL	21 574	3 002	22 692	2 655	198	6	119 131	9 928 414
	MAI	25 246	3 864	25 903	3 035	343	11	135 066	12 094 751
	JUNI	22 987	3 681	23 803	2 758	231	12	122 459	11 454 964
	JULI	24 727	3 778	24 976	2 926	219	10	131 052	11 549 015
	AUGUST	23 693	3 951	24 064	2 796	263	8	124 972	11 371 321
	SEPTEMBER	21 288	3 605	22 612	2 570	284	9	115 598	10 738 118
	OKTOBER	20 374	3 265	21 069	2 430	297	13	108 948	9 832 536
	NOVEMBER	18 898	3 415	20 562	2 315	263	7	103 567	9 843 609
	DEZEMBER	18 340	3 316	20 348	2 307	284	12	103 801	9 895 053
2001	JANUAR	16 422	2 898	17 594	2 010	39	6	89 392	8 724 687
	FEBRUAR	18 154	3 131	19 725	2 259	173	7	101 019	9 526 747
	MAERZ	21 660	3 746	22 260	2 622	2	1	117 081	11 337 974
WOHNGBAEUDE									
1999	MAERZ	21 475	758	29 216	3 278	341	11	150 202	8 204 852
	APRIL	21 766	732	28 967	3 279	-140	-1	149 061	8 039 758
	MAI	22 020	750	29 045	3 313	198	8	149 858	8 146 701
	JUNI	24 434	805	30 544	3 551	53	4	160 006	8 754 447
	JULI	24 451	857	31 967	3 687	88	3	165 654	9 067 814
	AUGUST	22 968	761	29 206	3 371	248	9	150 763	8 391 107
	SEPTEMBER	21 148	705	28 034	3 188	146	12	138 861	7 807 206
	OKTOBER	22 204	752	29 609	3 349	109	5	146 160	8 157 093
	NOVEMBER	18 857	602	25 825	2 862	207	6	124 925	6 913 705
	DEZEMBER	18 799	658	27 829	3 027	197	7	131 713	7 361 626
2000	JANUAR	18 849	637	25 022	2 875	32	5	128 907	7 018 087
	FEBRUAR	17 843	632	22 503	2 658	110	6	118 733	6 629 067
	MAERZ	21 354	725	27 330	3 190	342	9	143 730	7 932 471
	APRIL	17 615	606	22 007	2 595	179	6	116 658	6 404 768
	MAI	20 372	640	25 474	2 991	220	8	133 068	7 337 106
	JUNI	18 477	618	22 939	2 694	236	12	119 396	6 545 013
	JULI	19 908	625	24 436	2 870	205	9	128 885	6 969 015
	AUGUST	18 739	604	23 558	2 747	225	6	122 792	6 729 274
	SEPTEMBER	16 787	549	22 101	2 530	260	8	113 846	6 134 823
	OKTOBER	16 002	525	20 383	2 377	177	11	106 644	5 876 506
	NOVEMBER	14 853	480	19 530	2 264	213	6	101 586	5 467 475
	DEZEMBER	14 661	496	19 782	2 260	268	9	101 875	5 451 012
2001	JANUAR	13 117	423	17 251	1 974	32	6	88 103	4 861 046
	FEBRUAR	14 515	469	19 357	2 224	168	7	99 693	5 506 555
	MAERZ	17 346	602	21 841	2 580	4	1	115 289	6 407 017
NICHTWOHNGBAEUDE									
1999	MAERZ	4 516	2 810	597	54	23	1	2 326	4 320 258
	APRIL	4 384	2 714	557	52	6	0	2 135	3 802 966
	MAI	4 353	2 601	676	62	-1	0	2 687	3 767 033
	JUNI	6 247	3 488	905	78	129	3	3 513	4 996 607
	JULI	4 927	3 184	823	73	38	1	3 185	4 443 103
	AUGUST	4 965	3 305	891	73	-1	-	3 040	4 892 241
	SEPTEMBER	4 677	3 101	767	66	28	1	2 785	4 914 526
	OKTOBER	4 627	3 065	825	58	-28	-1	2 397	4 178 070
	NOVEMBER	4 198	2 944	647	56	-	-	2 552	4 346 471
	DEZEMBER	3 701	2 600	579	44	1	-0	1 735	3 841 643
2000	JANUAR	3 640	2 234	427	41	-152	-3	1 557	3 410 818
	FEBRUAR	3 697	2 340	441	41	-5	2	1 826	3 442 261
	MAERZ	4 472	3 120	549	51	69	1	2 043	4 333 870
	APRIL	3 959	2 396	685	60	19	1	2 473	3 523 646
	MAI	4 874	3 225	429	45	123	3	1 998	4 757 645
	JUNI	4 510	3 063	864	64	-5	0	3 063	4 909 951
	JULI	4 819	3 154	540	56	14	1	2 167	4 580 000
	AUGUST	4 954	3 347	506	49	38	2	2 180	4 642 047
	SEPTEMBER	4 491	3 056	511	40	24	1	1 752	4 603 295
	OKTOBER	4 372	2 740	686	53	120	2	2 304	3 956 030
	NOVEMBER	4 045	2 935	632	51	50	1	1 981	4 376 134
	DEZEMBER	3 679	2 820	566	47	16	3	1 926	4 444 041
2001	JANUAR	3 305	2 414	343	36	7	-0	1 289	3 863 641
	FEBRUAR	3 639	2 662	368	35	5	0	1 326	4 020 192
	MAERZ	4 314	3 144	419	42	-2	-0	1 792	4 930 957

BAUTAETIGKEIT
2 BAUGENEHMIGUNGEN
2.1 MONATLICHE ENTWICKLUNG
FRUEHERES BUNDESGBEIT

MONAT	ERRICHTUNG NEUER GEBAEUDE									
	GEBAEUDE	RAUM- INHALT	NUTZ- FLAECHE	WOHNUNGEN		SONST. WOHN-EINHEITEN		WOHN- RAEUME	VERANSCHL. KOSTEN DES BAUWERKES	
				INS- GESAMT	WOHN- FLAECHE	INS- GESAMT	WOHN- FLAECHE			
ANZAHL	1 000 M3	1 000 M2	ANZAHL	1 000 M2	ANZAHL	1 000 M2	ANZAHL	1 000 DM		
WOHN- UND NICHTWOHNGBAEUDE										
1999	MAERZ	18 663	31 549	3 283	27 023	2 943	357	12	136 238	10 785 729
	APRIL	19 015	30 710	3 128	26 810	2 944	132	5	135 296	10 334 469
	MAI	19 096	30 372	3 119	26 899	2 975	231	8	135 824	10 316 746
	JUNI	20 908	36 936	3 889	28 592	3 181	198	6	145 608	11 683 446
	JULI	21 383	35 229	3 651	30 759	3 368	186	4	154 317	11 607 590
	AUGUST	20 059	33 752	3 591	27 508	3 038	177	8	138 130	11 244 228
	SEPTEMBER	18 527	32 753	3 479	26 155	2 880	235	12	127 518	10 953 657
	OKTOBER	19 840	33 590	3 508	27 731	3 052	93	5	135 057	10 617 189
	NOVEMBER	16 851	31 385	3 250	24 076	2 594	154	5	114 860	9 851 044
	DEZEMBER	16 643	28 265	3 004	26 129	2 748	240	8	121 461	9 728 673
2000	JANUAR	16 561	26 232	2 578	23 138	2 590	179	7	117 604	8 898 664
	FEBRUAR	15 772	26 029	2 635	20 786	2 387	190	9	107 909	8 631 362
	MAERZ	18 652	32 410	3 502	25 472	2 873	350	9	130 569	10 619 478
	APRIL	15 275	25 117	2 733	20 529	2 324	256	7	105 815	8 512 422
	MAI	17 563	33 490	3 546	23 485	2 659	254	7	119 999	10 374 319
	JUNI	15 766	29 863	3 374	21 653	2 417	192	9	108 735	9 769 919
	JULI	17 067	30 911	3 400	22 544	2 547	159	5	115 630	9 687 712
	AUGUST	16 497	30 837	3 479	21 859	2 446	260	7	110 854	9 717 926
	SEPTEMBER	14 983	29 269	3 264	20 612	2 267	256	8	103 325	9 185 282
	OKTOBER	14 360	26 296	2 966	19 173	2 148	241	7	97 361	8 272 758
	NOVEMBER	13 483	26 611	2 994	18 975	2 049	248	6	93 127	8 389 127
	DEZEMBER	13 495	26 940	3 031	18 816	2 076	407	12	94 625	8 560 857
2001	JANUAR	11 506	22 313	2 586	15 884	1 767	77	2	79 991	7 329 101
	FEBRUAR	12 990	25 625	2 801	18 179	2 012	155	4	91 265	7 995 654
	MAERZ	15 513	29 640	3 291	20 493	2 340	40	1	105 689	9 702 300
WOHNGBAEUDE										
1999	MAERZ	15 678	16 635	787	26 435	2 891	315	10	133 901	7 278 494
	APRIL	16 023	16 378	768	26 234	2 892	132	5	133 141	7 135 274
	MAI	16 122	16 529	780	26 329	2 925	206	7	133 554	7 205 746
	JUNI	17 423	17 546	822	27 758	3 114	69	3	142 501	7 673 814
	JULI	18 138	18 560	857	30 054	3 307	121	3	151 519	8 137 055
	AUGUST	16 739	16 801	776	26 880	2 984	177	8	135 734	7 385 835
	SEPTEMBER	15 457	15 829	739	25 479	2 821	207	12	125 038	6 920 082
	OKTOBER	16 751	16 664	775	27 222	3 004	92	5	133 016	7 245 453
	NOVEMBER	14 098	14 112	630	23 558	2 549	154	5	113 086	6 182 033
	DEZEMBER	14 243	15 089	692	25 646	2 713	239	8	120 002	6 639 185
2000	JANUAR	14 248	14 374	666	22 771	2 556	178	7	116 132	6 282 798
	FEBRUAR	13 320	13 399	652	20 417	2 352	151	6	106 360	5 886 741
	MAERZ	15 643	16 021	749	24 965	2 826	282	7	128 650	7 034 162
	APRIL	12 604	12 842	627	19 926	2 274	218	6	103 626	5 653 439
	MAI	14 314	14 684	665	23 068	2 616	172	6	118 133	6 424 704
	JUNI	12 796	13 135	633	20 787	2 353	185	9	105 683	5 729 282
	JULI	13 912	13 869	651	21 945	2 491	94	4	113 217	6 071 422
	AUGUST	13 258	13 478	643	21 358	2 400	231	6	108 756	5 896 924
	SEPTEMBER	12 090	12 499	581	20 204	2 234	233	7	101 822	5 423 312
	OKTOBER	11 465	11 696	558	18 575	2 101	121	4	95 250	5 152 935
	NOVEMBER	10 849	11 072	517	18 354	2 001	198	5	91 246	4 827 813
	DEZEMBER	10 981	11 207	516	18 308	2 034	253	8	92 649	4 884 210
2001	JANUAR	9 472	9 674	458	15 515	1 732	72	2	78 655	4 251 759
	FEBRUAR	10 619	11 121	498	17 778	1 978	155	4	89 816	4 894 101
	MAERZ	12 671	13 084	619	20 085	2 299	40	1	103 934	5 697 382
NICHTWOHNGBAEUDE										
1999	MAERZ	2 985	14 914	2 496	588	52	42	1	2 337	3 507 235
	APRIL	2 992	14 332	2 360	576	52	-	-	2 155	3 199 195
	MAI	2 974	13 843	2 339	570	50	25	1	2 270	3 111 000
	JUNI	3 485	19 390	3 067	834	67	129	3	3 107	4 009 632
	JULI	3 245	16 669	2 794	705	61	65	2	2 788	3 470 535
	AUGUST	3 320	16 951	2 816	628	54	-	-	2 396	3 858 393
	SEPTEMBER	3 070	16 924	2 740	676	59	28	1	2 480	4 033 575
	OKTOBER	3 089	16 926	2 733	509	48	1	0	2 041	3 371 736
	NOVEMBER	2 753	17 273	2 620	478	45	-	-	1 774	3 669 011
	DEZEMBER	2 400	13 176	2 312	483	36	1	-	1 459	3 089 488
2000	JANUAR	2 313	11 858	1 912	367	35	1	0	1 472	2 615 866
	FEBRUAR	2 452	12 630	1 983	369	35	39	2	1 549	2 744 621
	MAERZ	3 009	16 389	2 754	507	47	68	1	1 919	3 585 316
	APRIL	2 671	12 275	2 105	603	50	38	1	2 189	2 858 983
	MAI	3 249	18 806	2 882	417	42	82	2	1 866	3 949 615
	JUNI	2 970	16 728	2 741	866	64	7	0	3 052	4 040 637
	JULI	3 155	17 042	2 749	599	56	65	1	2 413	3 616 290
	AUGUST	3 239	17 359	2 836	501	46	29	1	2 098	3 821 002
	SEPTEMBER	2 893	16 770	2 683	408	33	23	1	1 503	3 761 970
	OKTOBER	2 895	14 600	2 408	588	47	120	2	2 111	3 119 823
	NOVEMBER	2 634	15 539	2 478	621	48	50	1	1 881	3 561 314
	DEZEMBER	2 514	15 733	2 515	508	42	154	4	1 976	3 676 647
2001	JANUAR	2 034	12 639	2 128	369	36	5	0	1 336	3 077 342
	FEBRUAR	2 371	14 504	2 303	401	34	-	-	1 449	3 101 553
	MAERZ	2 842	16 556	2 673	408	41	-	-	1 755	4 004 918

BAUTAETIGKEIT
2 BAUGENEHMIGUNGEN
2.1 MONATLICHE ENTWICKLUNG
NEUE LAENDER UND BERLIN-OST

MONAT	INSGESAMT (EINSCHL. BAUMASSNAHMEN AN BESTEHENDEN GEBAEUDEN)								
	GEBAEUDE/ BAUMASS- NAHMEN	NUTZ- FLAECHE	WOHNUNGEN		SONST. WOHN-EINHEITEN		WOHN- RAEUME	VERANSCHLAGTE KOSTEN DES BAUWERKES	
			INS- GESAMT	WOHN- FLAECHE	INS- GESAMT	WOHN- FLAECHE			
ANZAHL	1 000 M2	ANZAHL	1 000 M2	ANZAHL	1 000 M2	ANZAHL	1 000 DM		
WOHN- UND NICHTWOHN- GEBAEUDE									
1999	MAERZ	6 264	550	7 754	741	121	6	33 876	2 967 125
	APRIL	6 233	661	7 807	753	-119	-0	34 063	3 007 684
	MAI	7 004	624	9 211	867	295	8	40 544	3 352 014
	JUNI	7 990	676	9 060	907	404	12	42 335	3 523 403
	JULI	7 343	674	7 878	822	145	6	38 615	3 098 155
	AUGUST	6 803	689	6 777	728	291	9	33 807	3 061 788
	SEPTEMBER	7 132	641	8 112	800	69	2	36 335	3 040 325
	OKTOBER	6 241	625	7 017	708	-65	-0	32 326	2 613 302
	NOVEMBER	6 204	541	7 323	728	171	6	33 353	2 911 869
	DEZEMBER	7 191	887	8 935	859	231	6	39 211	3 605 480
2000	JANUAR	4 854	511	5 338	559	183	7	25 100	2 549 618
	FEBRUAR	5 086	502	5 634	574	125	8	25 403	2 229 859
	MAERZ	5 709	616	6 180	644	61	3	29 039	2 563 078
	APRIL	5 159	562	5 332	589	1	0	25 497	2 768 193
	MAI	5 888	563	6 010	635	26	5	28 134	2 361 076
	JUNI	5 627	516	6 210	640	131	7	28 922	2 512 661
	JULI	5 584	609	5 813	616	-20	2	28 089	2 571 414
	AUGUST	5 733	668	5 950	625	-	-	28 630	2 344 883
	SEPTEMBER	4 851	659	5 039	513	134	4	23 082	2 648 451
	OKTOBER	4 434	622	4 786	486	235	5	22 563	2 121 573
	NOVEMBER	4 389	606	4 321	468	-40	1	20 626	2 065 446
	DEZEMBER	4 839	619	5 614	553	34	1	24 834	2 419 433
2001	JANUAR	3 637	386	3 476	367	83	2	16 228	1 560 475
	FEBRUAR	3 569	474	3 797	394	38	1	17 662	1 641 794
	MAERZ	3 936	405	3 776	405	182	7	18 846	1 562 987
WOHN- GEBAEUDE									
1999	MAERZ	5 448	40	7 458	722	121	6	33 018	1 759 382
	APRIL	5 447	55	7 492	733	64	9	33 456	1 814 468
	MAI	6 216	61	8 859	847	210	6	39 468	2 146 390
	JUNI	7 003	85	8 856	899	321	10	41 523	2 250 847
	JULI	6 431	66	7 718	812	122	5	38 122	2 044 191
	AUGUST	5 974	79	6 536	712	287	9	33 111	1 736 051
	SEPTEMBER	6 178	78	7 771	780	29	1	35 970	1 839 532
	OKTOBER	5 375	64	6 801	692	-121	-2	31 631	1 639 772
	NOVEMBER	5 431	71	7 167	717	124	5	32 817	1 728 089
	DEZEMBER	6 192	77	8 805	848	164	4	38 756	2 024 529
2000	JANUAR	4 227	58	5 196	546	182	6	24 663	1 369 751
	FEBRUAR	4 390	46	5 406	559	82	7	24 750	1 370 408
	MAERZ	4 992	58	6 114	639	73	3	28 881	1 520 778
	APRIL	4 534	55	5 263	583	2	0	25 267	1 449 045
	MAI	5 034	68	5 902	626	25	5	27 845	1 587 001
	JUNI	4 854	73	6 049	625	85	3	28 240	1 519 333
	JULI	4 800	51	5 705	607	-44	1	27 784	1 441 764
	AUGUST	4 888	76	5 848	617	-	-	28 287	1 444 229
	SEPTEMBER	4 033	51	4 921	506	116	3	22 727	1 224 830
	OKTOBER	3 747	37	4 715	482	96	3	22 232	1 123 992
	NOVEMBER	3 647	23	4 179	456	-43	1	20 160	1 126 455
	DEZEMBER	3 991	47	5 426	544	34	1	24 449	1 330 829
2001	JANUAR	3 036	33	3 476	368	83	2	16 252	871 411
	FEBRUAR	2 979	44	3 553	379	37	1	16 997	882 194
	MAERZ	3 287	48	3 872	399	185	7	18 533	984 293
NICHTWOHN- GEBAEUDE									
1999	MAERZ	816	509	296	19	-	-	858	1 207 743
	APRIL	786	607	315	20	-183	-4	607	1 193 216
	MAI	788	563	352	20	85	2	1 076	1 205 624
	JUNI	987	591	204	14	83	2	812	1 272 556
	JULI	912	608	160	11	23	1	493	1 053 964
	AUGUST	829	611	241	16	4	0	696	1 325 737
	SEPTEMBER	954	563	341	20	40	1	965	1 140 793
	OKTOBER	866	562	216	16	56	2	695	973 530
	NOVEMBER	773	470	156	11	47	1	536	1 183 800
	DEZEMBER	999	810	130	11	67	1	455	1 580 951
2000	JANUAR	627	453	142	13	1	0	437	1 173 867
	FEBRUAR	696	457	228	15	43	1	653	859 451
	MAERZ	717	558	46	5	-12	0	158	1 042 300
	APRIL	625	507	69	6	-1	-	230	1 319 148
	MAI	854	494	108	9	1	-	289	774 075
	JUNI	773	443	161	14	46	4	682	993 328
	JULI	784	557	108	9	24	1	305	1 129 650
	AUGUST	845	591	102	8	-	-	343	900 654
	SEPTEMBER	818	608	118	8	18	1	355	1 423 621
	OKTOBER	687	586	71	4	139	3	331	997 581
	NOVEMBER	742	583	142	13	3	0	466	938 991
	DEZEMBER	848	572	188	10	-	-	385	1 088 604
2001	JANUAR	601	353	-	-1	-	-	-24	689 064
	FEBRUAR	590	430	244	15	1	0	665	759 600
	MAERZ	649	358	104	7	-3	-	313	578 694

BAUTAETIGKEIT
2 BAUGENEHMIGUNGEN
2.1 MONATLICHE ENTWICKLUNG
NEUE LAENDER UND BERLIN-OST

MONAT	ERRICHTUNG NEUER GEBAEUDE									
	GEBAEUDE	RAUM- INHALT	NUTZ- FLAECHE	WOHNUNGEN		SONST. WOHN-EINHEITEN		WOHN- RAEUME	VERANSCHL. KOSTEN DES BAUWERKES	
				INS- GESAMT	WOHN- FLAECHE	INS- GESAMT	WOHN- FLAECHE			
				ANZAHL	1 000 M2	ANZAHL	1 000 M2			
ANZAHL	1 000 M3	1 000 M2	ANZAHL	1 000 M2	ANZAHL	1 000 M2	ANZAHL	1 000 DM		
WOHN- UND NICHTWOHN- GEBAEUDE										
1999	MAERZ	4 508	5 799	586	6 009	580	90	5	27 470	2 253 026
	APRIL	4 377	6 540	701	6 001	596	7	0	27 736	2 212 010
	MAI	4 926	6 387	624	7 108	683	172	6	32 823	2 343 386
	JUNI	5 605	7 244	697	7 321	737	188	7	35 186	2 675 762
	JULI	5 208	7 365	714	6 286	649	83	4	31 203	2 291 966
	AUGUST	4 928	6 841	693	5 581	536	172	5	28 434	2 371 152
	SEPTEMBER	5 120	6 341	634	6 574	656	67	2	31 378	2 311 230
	OKTOBER	4 494	6 382	631	5 692	574	8	1	27 237	2 016 476
	NOVEMBER	4 449	5 754	561	6 157	601	56	2	28 421	2 245 737
	DEZEMBER	5 226	8 281	898	7 318	706	133	3	33 297	2 787 713
2000	JANUAR	3 424	4 642	498	4 525	459	151	6	21 657	1 951 470
	FEBRUAR	3 665	4 664	471	4 637	467	132	5	22 331	1 616 225
	MAERZ	4 103	5 854	622	5 078	522	75	2	24 563	1 935 295
	APRIL	3 568	6 042	584	4 581	470	1	0	21 943	2 185 517
	MAI	4 131	5 290	562	5 105	521	87	3	24 120	1 689 736
	JUNI	3 844	5 572	521	5 144	520	98	6	24 333	1 831 113
	JULI	3 927	5 320	594	4 828	500	17	0	23 745	1 913 635
	AUGUST	3 975	5 538	580	5 067	518	6	0	24 362	1 706 230
	SEPTEMBER	3 298	5 494	628	4 137	415	116	3	19 458	2 015 547
	OKTOBER	3 065	5 446	610	3 847	391	206	4	18 615	1 663 059
	NOVEMBER	3 003	5 536	601	3 548	364	42	2	17 142	1 518 721
	DEZEMBER	3 225	5 468	590	4 488	438	23	1	20 467	1 743 346
2001	JANUAR	2 447	3 543	374	2 818	296	43	1	13 651	1 130 645
	FEBRUAR	2 542	4 371	465	3 180	324	4	0	14 916	1 203 341
	MAERZ	2 634	3 667	407	3 116	327	121	4	15 130	1 132 571
WOHN- GEBAEUDE										
1999	MAERZ	3 968	2 902	120	5 766	565	90	5	26 783	1 235 508
	APRIL	3 860	2 946	134	5 800	582	7	0	27 135	1 263 828
	MAI	4 440	3 454	141	6 884	668	172	6	32 240	1 483 176
	JUNI	4 988	3 727	150	7 167	727	115	5	34 540	1 630 473
	JULI	4 609	3 326	143	6 215	643	82	4	30 954	1 437 880
	AUGUST	4 411	3 007	123	5 386	584	171	5	27 862	1 304 379
	SEPTEMBER	4 531	3 262	136	6 298	637	29	1	30 475	1 417 587
	OKTOBER	3 956	2 867	120	5 545	564	8	1	26 792	1 224 794
	NOVEMBER	3 980	3 002	121	6 029	591	56	2	27 959	1 304 175
	DEZEMBER	4 586	3 518	142	7 209	697	129	3	32 915	1 516 526
2000	JANUAR	3 043	2 297	96	4 354	445	150	6	21 114	1 005 426
	FEBRUAR	3 254	2 347	94	4 436	455	132	5	21 761	1 008 520
	MAERZ	3 679	2 654	115	5 008	517	74	2	24 340	1 146 054
	APRIL	3 167	2 404	109	4 530	466	1	0	21 781	1 020 100
	MAI	3 583	2 689	116	5 035	516	87	3	23 894	1 132 086
	JUNI	3 369	2 640	113	5 061	513	33	1	23 915	1 157 574
	JULI	3 440	2 511	102	4 764	494	-	-	23 511	1 076 145
	AUGUST	3 474	2 606	115	4 932	509	6	0	23 930	1 093 130
	SEPTEMBER	2 794	2 081	86	4 067	410	112	3	19 207	901 854
	OKTOBER	2 651	1 999	84	3 778	386	75	2	18 273	848 191
	NOVEMBER	2 530	1 814	74	3 456	356	42	2	16 796	763 336
	DEZEMBER	2 739	2 193	94	4 317	428	23	1	19 998	921 995
2001	JANUAR	2 098	1 500	67	2 799	294	43	1	13 570	620 299
	FEBRUAR	2 196	1 610	71	3 046	314	4	0	14 447	682 983
	MAERZ	2 245	1 659	76	3 022	322	120	4	14 830	692 871
NICHTWOHN- GEBAEUDE										
1999	MAERZ	540	2 897	466	243	15	-	-	687	1 017 518
	APRIL	517	3 594	567	201	14	-	-	601	948 182
	MAI	486	2 933	484	224	14	-	-	583	860 210
	JUNI	637	3 517	547	154	10	73	2	646	1 045 289
	JULI	599	4 039	572	71	6	1	-	249	854 086
	AUGUST	517	3 834	571	195	12	1	-	572	1 066 773
	SEPTEMBER	589	3 079	498	276	19	38	1	903	893 643
	OKTOBER	538	3 515	511	147	10	-	-	445	791 682
	NOVEMBER	469	2 752	440	128	10	-	-	462	941 562
	DEZEMBER	640	4 763	756	109	9	4	0	382	1 271 187
2000	JANUAR	381	2 345	402	171	14	1	0	543	946 044
	FEBRUAR	411	2 317	377	201	12	-	-	570	607 705
	MAERZ	424	3 200	506	70	5	1	0	223	789 181
	APRIL	401	3 638	475	51	4	-	-	162	1 165 417
	MAI	548	2 601	446	70	5	-	-	226	557 650
	JUNI	475	2 932	408	83	7	65	5	418	673 539
	JULI	487	2 809	492	64	5	17	0	234	837 490
	AUGUST	501	2 932	466	135	9	-	-	432	613 100
	SEPTEMBER	504	3 413	542	70	5	4	0	251	1 113 693
	OKTOBER	414	3 447	526	69	5	131	2	342	814 868
	NOVEMBER	473	3 722	527	92	7	-	-	346	755 385
	DEZEMBER	486	3 275	496	171	10	-	-	469	821 351
2001	JANUAR	349	2 043	307	19	2	-	-	81	510 346
	FEBRUAR	346	2 761	394	134	10	-	-	469	520 358
	MAERZ	389	2 008	331	94	6	1	0	300	439 700

BAUTAETIGKEIT
2 BAUGENEHMIGUNGEN
2.1 MONATLICHE ENTWICKLUNG

DEUTSCHLAND

MONAT	INSGESAMT (EINSCHL. BAUMASSNAHMEN AN BESTEHENDEN GEBAEUDEN)								
	GEBAEUDE/ BAUMASS- NAHMEN	NUTZ- FLAECHE	WOHNUNGEN		SONST. WOHN-EINHEITEN		WOHN- RAEUME	VERANSCHLAGTE KOSTEN DES BAUWERKES	
			INS- GESAMT	WOHN- FLAECHE	INS- GESAMT	WOHN- FLAECHE			
	ANZAHL	1 000 M2	ANZAHL	1 000 M2	ANZAHL	1 000 M2	ANZAHL	1 000 DM	
VON DEN NICHTWOHN- GEBAEUDEN WAREN: OEFFENTLICHE BAUHERREN									
1999	MAERZ	650	378	73	1	-	-	39	1 436 250
	APRIL	648	358	31	1	2	-0	32	1 058 229
	MAI	700	371	127	6	141	3	366	1 200 686
	JUNI	765	442	140	6	134	4	487	1 474 566
	JULI	822	442	104	6	58	1	341	1 367 929
	AUGUST	846	447	23	2	-	0	56	1 415 364
	SEPTEMBER	777	402	24	2	65	1	95	1 263 692
	OKTOBER	722	356	35	2	-17	-0	57	1 080 850
	NOVEMBER	684	349	62	4	42	1	215	1 302 251
	DEZEMBER	658	429	132	2	-	-0	112	1 450 583
2000	JANUAR	633	376	70	4	9	1	184	1 281 634
	FEBRUAR	577	375	-13	-1	51	2	27	1 059 199
	MAERZ	701	357	8	-1	17	1	-24	1 092 909
	APRIL	555	364	118	4	27	1	166	1 479 500
	MAI	738	384	3	-1	49	1	37	1 089 635
	JUNI	698	407	184	9	32	1	456	1 507 004
	JULI	750	372	20	0	28	1	26	1 289 459
	AUGUST	874	459	67	4	41	2	278	1 121 786
	SEPTEMBER	764	435	158	5	33	1	399	1 495 298
	OKTOBER	740	376	79	4	152	3	318	1 036 357
	NOVEMBER	656	328	167	6	12	1	226	1 055 608
	DEZEMBER	637	350	96	5	36	2	255	1 289 680
2001	JANUAR	557	326	8	0	-15	-0	-	1 076 992
	FEBRUAR	571	316	107	3	-	-	123	1 057 632
	MAERZ	705	419	4	-2	-6	-0	-87	1 336 848
NICHTOEFFENTLICHE BAUHERREN									
1999	MAERZ	4 682	2 942	820	73	23	1	3 145	4 091 751
	APRIL	4 522	2 964	841	70	-178	-3	2 710	3 937 953
	MAI	4 441	2 793	901	76	-57	-1	3 397	3 771 971
	JUNI	5 469	3 637	969	86	78	2	3 838	4 794 597
	JULI	5 017	3 350	879	78	3	1	3 337	4 129 138
	AUGUST	4 948	3 469	1 109	87	3	-0	3 680	4 802 614
	SEPTEMBER	4 854	3 262	1 084	84	3	0	3 655	4 791 627
	OKTOBER	4 771	3 271	806	72	45	2	3 035	4 070 750
	NOVEMBER	4 287	3 065	741	63	5	0	2 873	4 228 020
	DEZEMBER	4 042	2 981	577	52	68	1	2 078	3 972 011
2000	JANUAR	3 634	2 311	499	51	-160	-4	1 810	3 303 051
	FEBRUAR	3 816	2 422	682	58	-13	1	2 452	3 242 513
	MAERZ	4 488	3 322	587	57	40	1	2 225	4 283 261
	APRIL	4 029	2 540	636	61	-9	-0	2 537	3 363 294
	MAI	4 990	3 335	534	54	75	2	2 250	4 442 085
	JUNI	4 585	3 100	841	70	9	3	3 289	4 396 275
	JULI	4 853	3 340	628	65	10	0	2 446	4 420 191
	AUGUST	4 925	3 480	541	53	-3	-	2 245	4 420 915
	SEPTEMBER	4 545	3 229	471	43	9	1	1 708	4 531 618
	OKTOBER	4 319	2 951	678	54	107	2	2 317	3 857 254
	NOVEMBER	4 131	3 191	607	58	41	1	2 221	4 259 517
	DEZEMBER	3 890	3 042	658	52	-20	1	2 056	4 242 965
2001	JANUAR	3 349	2 440	335	35	22	0	1 285	3 475 713
	FEBRUAR	3 658	2 776	505	47	6	0	1 868	3 722 160
	MAERZ	4 268	3 082	519	50	1	0	2 192	4 172 803
AUSGEWAELHTE INFRASTRUKTURGEBAEUDE									
1999	MAERZ	791	424	116	5	42	1	290	1 447 973
	APRIL	690	392	173	8	-178	-4	112	1 081 168
	MAI	789	395	165	10	129	3	483	1 333 510
	JUNI	871	496	180	9	191	5	662	1 544 053
	JULI	846	603	76	4	52	2	229	1 560 343
	AUGUST	868	558	176	8	-3	-0	277	1 592 311
	SEPTEMBER	793	447	61	5	65	1	207	1 331 703
	OKTOBER	790	434	58	1	35	1	147	1 166 365
	NOVEMBER	709	423	29	3	42	1	153	1 390 298
	DEZEMBER	680	460	142	2	-2	-0	77	1 430 612
2000	JANUAR	613	367	74	4	8	1	152	1 221 010
	FEBRUAR	586	373	54	3	80	4	299	1 010 997
	MAERZ	754	466	-37	-3	72	2	-48	1 272 572
	APRIL	621	419	149	7	27	1	268	1 594 021
	MAI	751	501	32	3	131	3	253	1 350 057
	JUNI	753	482	385	16	23	1	997	1 714 492
	JULI	794	496	84	4	28	1	169	1 644 559
	AUGUST	890	474	110	4	43	2	335	1 150 564
	SEPTEMBER	779	510	227	9	26	1	584	1 812 182
	OKTOBER	740	377	155	5	125	2	365	1 110 664
	NOVEMBER	731	508	287	12	47	1	569	1 331 368
	DEZEMBER	655	482	80	2	154	4	236	1 276 603
2001	JANUAR	606	339	31	4	23	0	121	1 078 308
	FEBRUAR	575	329	172	5	-	-	199	1 103 476
	MAERZ	708	444	74	4	-6	-0	132	1 329 969

BAUTAETIGKEIT
2 BAUGENEHMIGUNGEN
2.1 MONATLICHE ENTWICKLUNG

DEUTSCHLAND

MONAT	ERRICHTUNG NEUER GEBAEUDE									
	GEBAEUDE	RAUM- INHALT	NUTZ- FLAECHE	WOHNUNGEN		SONST. WOHN-EINHEITEN		WOHN- RAEUME	VERANSCHL. KOSTEN DES BAUWERKES	
				INS- GESAMT	WOHN- FLAECHE	INS- GESAMT	WOHN- FLAECHE			
				ANZAHL	1 000 M2	ANZAHL	1 000 M2			
ANZAHL	1 000 M3	1 000 M2	ANZAHL	1 000 M2	ANZAHL	1 000 M2	ANZAHL	1 000 DM		
VON DEN NICHTWOHN- GEBAEUDEN WAREN: OEFFENTLICHE BAUHERREN										
1999	MAERZ	342	1 828	322	96	4	-	-	152	1 070 115
	APRIL	368	1 587	308	34	2	-	-	107	800 650
	MAI	348	1 648	314	130	5	25	1	245	787 915
	JUNI	381	1 988	367	145	7	134	4	530	1 101 544
	JULI	426	2 139	373	94	7	55	1	384	943 995
	AUGUST	441	2 115	358	27	3	-	-	125	960 278
	SEPTEMBER	445	1 903	342	60	4	65	1	214	876 025
	OKTOBER	376	1 620	302	63	4	-	-	170	743 103
	NOVEMBER	337	1 839	298	54	4	-	-	172	980 715
	DEZEMBER	372	2 113	367	151	4	-	-	199	1 092 186
2000	JANUAR	338	1 833	320	73	5	1	0	206	957 058
	FEBRUAR	314	1 645	289	33	3	26	1	143	782 922
	MAERZ	371	1 825	298	27	2	14	0	101	757 615
	APRIL	305	2 036	317	129	6	38	1	256	1 267 841
	MAI	382	1 734	329	17	1	49	1	118	771 073
	JUNI	363	1 830	351	127	7	65	2	364	1 117 542
	JULI	371	1 692	294	17	2	79	2	165	821 933
	AUGUST	466	1 948	353	137	8	25	1	428	801 842
	SEPTEMBER	410	2 222	372	118	5	25	1	354	1 150 626
	OKTOBER	374	1 914	318	52	3	147	3	283	766 599
	NOVEMBER	353	1 553	279	150	4	12	1	234	781 523
	DEZEMBER	346	1 746	298	122	8	40	2	381	996 023
2001	JANUAR	261	1 461	259	15	2	-	-	58	726 462
	FEBRUAR	291	1 435	255	28	2	-	-	97	625 360
	MAERZ	362	1 850	347	53	4	-	-	149	938 241
NICHTOEFFENTLICHE BAUHERREN										
1999	MAERZ	3 183	15 985	2 639	735	63	42	1	2 872	3 454 638
	APRIL	3 141	16 336	2 620	743	64	-	-	2 649	3 346 727
	MAI	3 112	15 128	2 508	664	59	-	-	2 608	3 183 295
	JUNI	3 741	20 918	3 248	843	71	68	1	3 223	3 959 377
	JULI	3 418	18 564	2 993	682	60	11	0	2 663	3 380 626
	AUGUST	3 396	18 670	3 029	796	63	1	-	2 843	3 964 888
	SEPTEMBER	3 214	18 099	2 896	892	73	1	0	3 169	4 051 193
	OKTOBER	3 251	18 818	2 941	593	54	1	0	2 316	3 420 315
	NOVEMBER	2 885	18 190	2 762	552	51	-	-	2 064	3 629 858
	DEZEMBER	2 668	15 826	2 701	441	40	5	0	1 642	3 268 489
2000	JANUAR	2 356	12 370	1 995	465	44	1	0	1 809	2 604 852
	FEBRUAR	2 549	13 298	2 070	537	44	13	2	1 976	2 569 404
	MAERZ	3 062	17 769	2 962	550	50	55	1	2 041	3 616 882
	APRIL	2 767	13 878	2 263	525	49	-	-	2 095	2 756 559
	MAI	3 415	19 678	2 999	470	46	33	1	1 974	3 736 192
	JUNI	3 082	17 831	2 798	822	64	7	3	3 106	3 596 634
	JULI	3 271	18 161	2 949	646	60	3	-	2 482	3 631 847
	AUGUST	3 274	18 345	2 948	499	47	4	0	2 102	3 632 260
	SEPTEMBER	2 987	17 966	2 853	360	34	2	0	1 400	3 725 037
	OKTOBER	2 935	16 135	2 616	615	49	104	2	2 170	3 168 152
	NOVEMBER	2 754	17 705	2 726	563	51	38	1	1 993	3 535 176
	DEZEMBER	2 654	17 262	2 713	557	45	114	2	2 064	3 501 975
2001	JANUAR	2 122	13 226	2 176	373	36	5	0	1 359	2 861 226
	FEBRUAR	2 426	15 834	2 442	507	41	-	-	1 821	2 996 551
	MAERZ	2 869	16 714	2 657	449	43	1	0	1 906	3 506 377
AUSGEWAELTE INFRASTRUKTURGEBAEUDE										
1999	MAERZ	464	2 241	362	146	7	42	1	404	1 074 692
	APRIL	384	1 947	339	108	7	-	-	261	850 234
	MAI	424	1 929	334	165	9	25	1	381	956 954
	JUNI	460	2 367	417	214	11	191	5	769	1 171 968
	JULI	453	3 287	534	66	5	55	1	283	1 159 203
	AUGUST	461	2 835	459	91	6	-	-	300	1 161 138
	SEPTEMBER	452	2 274	387	61	5	65	1	227	962 964
	OKTOBER	423	1 941	349	72	5	-	-	210	811 709
	NOVEMBER	370	2 300	369	44	5	-	-	188	1 088 038
	DEZEMBER	379	2 420	405	164	5	-	-	221	1 082 690
2000	JANUAR	318	1 733	312	102	6	-	-	251	900 447
	FEBRUAR	314	1 644	286	88	6	39	2	378	775 872
	MAERZ	376	2 414	395	50	4	69	2	266	917 677
	APRIL	332	2 153	350	162	9	38	1	360	1 308 137
	MAI	393	3 116	433	72	6	79	1	331	1 006 264
	JUNI	388	2 192	414	390	18	65	2	1 118	1 246 069
	JULI	393	2 405	417	70	5	79	2	275	1 175 629
	AUGUST	461	2 125	368	119	7	25	1	387	834 776
	SEPTEMBER	387	3 054	434	168	8	25	1	488	1 423 604
	OKTOBER	366	1 899	318	167	8	120	2	484	811 532
	NOVEMBER	393	2 597	427	292	13	47	1	619	1 031 628
	DEZEMBER	339	2 356	401	63	5	154	4	389	975 069
2001	JANUAR	279	1 578	269	55	5	-	-	198	740 889
	FEBRUAR	282	1 526	259	99	5	-	-	205	635 254
	MAERZ	374	2 016	371	99	9	-	-	319	966 448

BAUTAETIGKEIT
2 BAUGENEHMIGUNGEN
2.1 MONATLICHE ENTWICKLUNG
FRUEHERES BUNDESGBEIT

MONAT	INSGESAMT (EINSCHL. BAUMASSNAHMEN AN BESTEHENDEN GEBAEUDEN)								
	GEBAEUDE/ BAUMASS- NAHMEN	NUTZ- FLAECHE	WOHNUNGEN		SONST. WOHN-EINHEITEN		WOHN- RAEUME	VERANSCHLAGTE KOSTEN DES BAUWERKES	
			INS- GESAMT	WOHN- FLAECHE	INS- GESAMT	WOHN- FLAECHE			
	ANZAHL	1 000 M2	ANZAHL	1 000 M2	ANZAHL	1 000 M2	ANZAHL	1 000 DM	
VON DEN NICHTWOHN- GEBAEUDEN WAREN: OEFFENTLICHE BAUHERREN									
1999	MAERZ	507	229	-8	-2	-	-	-68	831 864
	APRIL	479	212	-6	-1	5	0	-45	591 314
	MAI	532	280	53	4	29	1	143	751 396
	JUNI	584	304	111	4	64	2	236	853 074
	JULI	630	287	57	4	55	1	228	895 622
	AUGUST	684	355	16	1	-	0	30	905 125
	SEPTEMBER	576	272	4	1	28	1	7	790 744
	OKTOBER	542	254	-1	0	-5	-0	4	721 185
	NOVEMBER	501	224	50	3	-	-	142	635 581
	DEZEMBER	454	240	127	2	1	0	130	836 859
2000	JANUAR	498	271	7	0	8	1	49	781 022
	FEBRUAR	435	214	-17	-1	1	1	-29	654 553
	MAERZ	554	271	1	-1	13	0	-20	707 523
	APRIL	447	259	95	3	23	1	112	704 741
	MAI	588	287	-1	-1	49	1	36	834 652
	JUNI	536	326	108	4	-7	0	177	1 146 945
	JULI	579	255	-7	-2	11	1	-79	746 078
	AUGUST	682	337	3	1	44	2	130	810 639
	SEPTEMBER	574	284	123	4	23	1	321	796 672
	OKTOBER	591	300	60	3	120	2	255	760 379
	NOVEMBER	520	267	119	2	12	1	123	771 733
	DEZEMBER	455	238	81	5	36	2	219	862 604
2001	JANUAR	431	263	7	1	-15	-0	14	859 344
	FEBRUAR	453	254	5	-1	-	-	-35	742 810
	MAERZ	563	363	4	-2	-2	-0	-78	1 180 255
NICHTOEFFENTLICHE BAUHERREN									
1999	MAERZ	4 009	2 581	605	56	23	1	2 394	3 488 394
	APRIL	3 905	2 503	563	53	1	-	2 180	3 211 652
	MAI	3 821	2 321	623	58	-30	-1	2 544	3 015 637
	JUNI	4 663	3 184	734	74	65	1	3 277	4 143 533
	JULI	4 297	2 898	766	69	-17	-0	2 957	3 547 481
	AUGUST	4 281	2 950	875	72	-1	-0	3 010	3 987 116
	SEPTEMBER	4 101	2 830	763	66	-	-	2 778	4 123 782
	OKTOBER	4 085	2 811	626	58	-23	-0	2 393	3 456 885
	NOVEMBER	3 697	2 720	597	53	-	-	2 410	3 710 890
	DEZEMBER	3 247	2 361	452	41	-	-0	1 605	3 004 784
2000	JANUAR	3 142	1 964	420	41	-160	-4	1 508	2 629 796
	FEBRUAR	3 262	2 127	458	43	-6	1	1 855	2 787 708
	MAERZ	3 918	2 850	548	52	56	1	2 063	3 626 247
	APRIL	3 512	2 137	590	57	-4	-0	2 361	2 818 905
	MAI	4 286	2 937	430	46	74	2	1 962	3 922 993
	JUNI	3 974	2 738	756	60	2	-	2 886	3 763 006
	JULI	4 240	2 899	547	58	3	-	2 246	3 833 922
	AUGUST	4 272	3 010	503	48	-6	-0	2 050	3 831 408
	SEPTEMBER	3 917	2 772	388	36	1	0	1 431	3 806 623
	OKTOBER	3 781	2 441	626	50	-	-	2 049	3 195 651
	NOVEMBER	3 525	2 669	513	50	38	1	1 858	3 604 401
	DEZEMBER	3 224	2 583	485	43	-20	1	1 707	3 581 437
2001	JANUAR	2 874	2 152	336	36	22	0	1 275	3 004 297
	FEBRUAR	3 186	2 408	363	36	5	0	1 361	3 277 382
	MAERZ	3 751	2 782	415	44	-	-	1 870	3 750 702
AUSGEWAELHTE INFRASTRUKTURGEBAEUDE									
1999	MAERZ	566	292	32	2	42	1	166	939 105
	APRIL	518	250	6	-0	5	0	13	622 226
	MAI	604	290	63	5	39	2	219	850 229
	JUNI	673	361	135	6	129	3	399	921 729
	JULI	656	379	39	2	31	1	130	1 071 060
	AUGUST	701	426	173	8	-3	-0	271	1 059 010
	SEPTEMBER	586	299	23	2	28	1	83	812 512
	OKTOBER	592	303	28	1	-5	-0	78	816 089
	NOVEMBER	546	299	35	4	-	-	155	779 955
	DEZEMBER	475	288	142	3	-1	-0	126	868 334
2000	JANUAR	474	258	37	3	8	1	126	731 453
	FEBRUAR	445	237	21	1	80	4	231	694 709
	MAERZ	586	335	7	-1	68	1	58	782 905
	APRIL	495	300	117	5	23	1	186	799 520
	MAI	591	428	34	3	131	3	279	1 112 509
	JUNI	585	381	377	16	-16	-0	957	1 336 438
	JULI	590	374	65	2	11	1	106	1 100 741
	AUGUST	678	334	44	2	44	2	190	812 472
	SEPTEMBER	576	328	125	4	23	1	314	1 023 892
	OKTOBER	588	282	142	5	120	2	353	729 576
	NOVEMBER	550	323	243	10	47	1	424	878 785
	DEZEMBER	469	349	78	3	154	4	299	851 576
2001	JANUAR	462	263	45	4	23	0	187	801 425
	FEBRUAR	461	280	76	2	-	-	89	843 015
	MAERZ	570	383	55	3	-2	-0	74	1 153 336

BAUTAETIGKEIT
2 BAUGENEHMIGUNGEN
2.1 MONATLICHE ENTWICKLUNG
FRUEHERES BUNDESGBIET

MONAT	ERRICHTUNG NEUER GEBAEUDE									
	GEBAEUDE	RAUM- INHALT	NUTZ- FLAECHE	WOHNUNGEN		SONST. WOHN-EINHEITEN		WOHN- RAEUME	VERANSCHL. KOSTEN DES BAUWERKES	
				INS- GESAMT	WOHN- FLAECHE	INS- GESAMT	WOHN- FLAECHE			
				ANZAHL	1 000 M2	ANZAHL	1 000 M2			
ANZAHL	1 000 M3	1 000 M2	ANZAHL	1 000 M2	ANZAHL	1 000 M2	ANZAHL	1 000 DM		
VON DEN NICHTWOHN- GEBAEUDEN WAREN: OEFFENTLICHE BAUHERREN										
1999	MAERZ	250	917	179	14	1	-	-	37	519 322
	APRIL	264	909	173	13	1	-	-	52	429 938
	MAI	274	1 215	238	57	3	25	1	161	542 027
	JUNI	268	1 201	236	123	5	64	2	301	564 928
	JULI	304	1 157	226	74	6	55	1	315	555 282
	AUGUST	354	1 360	269	20	2	-	-	92	586 381
	SEPTEMBER	311	1 184	221	37	3	28	1	116	497 071
	OKTOBER	286	1 075	208	14	1	-	-	63	448 107
	NOVEMBER	243	1 078	181	51	3	-	-	160	444 151
	DEZEMBER	251	1 084	193	133	3	-	-	153	603 317
2000	JANUAR	260	1 176	219	22	2	-	-	90	533 005
	FEBRUAR	235	1 034	178	24	2	26	1	112	489 961
	MAERZ	303	1 281	220	21	1	13	0	82	509 135
	APRIL	243	1 306	217	104	4	38	1	200	574 027
	MAI	297	1 270	237	13	1	49	1	99	608 112
	JUNI	277	1 351	275	111	5	5	0	246	894 002
	JULI	276	1 022	192	12	1	62	1	121	428 530
	AUGUST	369	1 541	282	57	4	25	1	202	613 786
	SEPTEMBER	298	1 290	234	102	4	22	1	303	556 020
	OKTOBER	300	1 471	249	36	3	120	2	220	497 882
	NOVEMBER	281	1 223	223	142	4	12	1	205	589 152
	DEZEMBER	242	1 199	204	99	6	40	2	312	674 103
2001	JANUAR	199	1 147	204	14	1	-	-	53	582 040
	FEBRUAR	236	1 152	205	10	1	-	-	39	465 895
	MAERZ	289	1 586	295	51	4	-	-	141	827 542
NICHTOEFFENTLICHE BAUHERREN										
1999	MAERZ	2 735	13 998	2 317	574	51	42	1	2 300	2 987 913
	APRIL	2 728	13 420	2 188	563	51	-	-	2 103	2 769 197
	MAI	2 700	12 628	2 100	513	47	-	-	2 109	2 568 973
	JUNI	3 217	18 188	2 831	711	62	65	1	2 806	3 444 704
	JULI	2 941	15 507	2 568	631	56	10	0	2 483	2 915 253
	AUGUST	2 966	15 591	2 547	608	52	-	-	2 304	3 272 012
	SEPTEMBER	2 759	15 737	2 520	639	56	-	-	2 364	3 536 504
	OKTOBER	2 803	15 849	2 525	495	47	1	0	1 978	2 923 629
	NOVEMBER	2 510	16 197	2 439	427	41	-	-	1 614	3 224 860
	DEZEMBER	2 149	12 091	2 120	350	32	1	-	1 306	2 486 171
2000	JANUAR	2 053	10 682	1 694	345	33	1	0	1 382	2 082 861
	FEBRUAR	2 217	11 593	1 805	345	33	13	2	1 437	2 254 660
	MAERZ	2 706	15 112	2 534	486	46	55	1	1 837	3 076 181
	APRIL	2 428	10 969	1 888	499	46	-	-	1 989	2 284 956
	MAI	2 952	17 539	2 644	404	41	33	1	1 767	3 341 503
	JUNI	2 633	15 378	2 467	755	58	2	-	2 806	3 146 635
	JULI	2 879	16 020	2 558	587	55	3	-	2 292	3 187 750
	AUGUST	2 870	15 819	2 554	444	42	4	0	1 896	3 207 216
	SEPTEMBER	2 595	15 481	2 449	306	30	1	0	1 200	3 205 950
	OKTOBER	2 595	13 129	2 159	562	45	-	-	1 891	2 621 941
	NOVEMBER	2 353	14 316	2 255	479	44	38	1	1 676	2 972 162
	DEZEMBER	2 272	14 532	2 310	409	36	114	2	1 664	3 002 544
2001	JANUAR	1 835	11 494	1 924	355	34	5	0	1 283	2 495 302
	FEBRUAR	2 135	13 354	2 098	391	33	-	-	1 410	2 635 658
	MAERZ	2 653	14 971	2 378	357	37	-	-	1 614	3 177 376
AUSGEWAELTE INFRASTRUKTURGEBAEUDE										
1999	MAERZ	288	1 421	238	64	4	42	1	286	620 660
	APRIL	277	1 129	208	39	3	-	-	132	492 349
	MAI	322	1 404	244	73	6	25	1	269	642 157
	JUNI	326	1 513	284	168	8	129	3	486	623 282
	JULI	334	1 590	315	54	4	55	1	236	749 846
	AUGUST	363	1 867	340	84	6	-	-	270	713 430
	SEPTEMBER	317	1 471	250	45	3	28	1	127	538 668
	OKTOBER	312	1 330	244	36	3	-	-	152	528 657
	NOVEMBER	282	1 546	252	40	4	-	-	174	583 506
	DEZEMBER	258	1 360	247	161	5	-	-	212	649 309
2000	JANUAR	245	1 113	209	59	4	-	-	174	504 734
	FEBRUAR	244	1 164	200	46	4	39	2	273	538 905
	MAERZ	300	1 684	280	43	4	68	1	242	565 907
	APRIL	259	1 342	239	132	6	38	1	283	593 880
	MAI	301	2 759	367	69	6	79	1	314	859 816
	JUNI	296	1 615	322	383	17	5	0	1 038	991 709
	JULI	271	1 740	310	62	4	62	1	227	792 245
	AUGUST	347	1 600	274	53	3	25	1	198	608 243
	SEPTEMBER	264	1 935	268	142	6	22	1	405	768 379
	OKTOBER	289	1 302	228	146	7	120	2	423	492 506
	NOVEMBER	290	1 391	251	262	11	47	1	510	656 130
	DEZEMBER	243	1 718	291	57	5	154	4	370	650 162
2001	JANUAR	212	1 166	204	53	4	-	-	189	534 929
	FEBRUAR	233	1 312	220	93	5	-	-	191	521 663
	MAERZ	298	1 716	314	95	9	-	-	295	831 318

BAUTAETIGKEIT
2 BAUGENEHMIGUNGEN
2.1 MONATLICHE ENTWICKLUNG

NEUE LAENDER UND BERLIN-OST

MONAT	INSGESAMT (EINSCHL. BAUMASSNAHMEN AN BESTEHENDEN GEBAEUDEN)								
	GEBAEUDE/ BAUMASS- NAHMEN	NUTZ- FLAECHE	WOHNUNGEN		SONST. WOHN-EINHEITEN		WOHN- RAEUME	VERANSCHLAGTE KOSTEN DES BAUWERKES	
			INS- GESAMT	WOHN- FLAECHE	INS- GESAMT	WOHN- FLAECHE			
	ANZAHL	1 000 M2	ANZAHL	1 000 M2	ANZAHL	1 000 M2	ANZAHL	1 000 DM	
VON DEN NICHTWOHN-GEBAEUDEN WAREN: OEFFENTLICHE BAUHERREN									
1999	MAERZ	143	149	81	3	-	-	107	604 386
	APRIL	169	145	37	2	-3	-0	77	466 915
	MAI	168	92	74	2	112	2	223	449 230
	JUNI	181	198	29	2	70	2	251	621 492
	JULI	192	155	47	2	3	0	113	472 307
	AUGUST	162	91	7	1	-	-	26	510 239
	SEPTEMBER	201	130	20	1	37	1	88	472 948
	OKTOBER	180	102	36	2	-12	-0	53	359 665
	NOVEMBER	183	125	12	1	42	1	73	666 670
	DEZEMBER	204	190	5	-0	-1	-0	-18	613 724
2000	JANUAR	135	105	63	4	1	0	135	500 612
	FEBRUAR	142	162	4	-0	50	1	56	404 646
	MAERZ	147	86	7	-1	4	1	-4	385 286
	APRIL	108	105	23	2	4	0	54	774 759
	MAI	150	97	4	0	-	-	1	254 983
	JUNI	162	81	76	5	39	1	279	360 059
	JULI	171	117	27	2	17	0	105	543 381
	AUGUST	192	122	64	3	-3	-0	148	311 147
	SEPTEMBER	190	151	35	1	10	1	78	698 626
	OKTOBER	149	76	19	1	32	1	63	335 978
	NOVEMBER	136	61	48	4	-	-	103	283 875
	DEZEMBER	182	113	15	1	-	-	36	427 076
2001	JANUAR	126	64	1	-0	-	-	-14	217 648
	FEBRUAR	118	61	102	3	-	-	158	314 822
	MAERZ	142	57	-	-	-4	-0	-9	156 533
NICHTOEFFENTLICHE BAUHERREN									
1999	MAERZ	679	360	215	17	-	-	751	603 357
	APRIL	617	461	278	17	-180	-3	530	726 301
	MAI	620	471	278	18	-27	-1	853	756 334
	JUNI	806	453	175	12	13	0	561	651 064
	JULI	720	453	113	9	20	1	380	581 657
	AUGUST	667	520	234	15	4	0	670	815 498
	SEPTEMBER	753	432	321	19	3	0	877	667 845
	OKTOBER	686	460	180	15	68	2	642	613 865
	NOVEMBER	590	345	144	10	5	0	463	517 130
	DEZEMBER	795	620	125	10	68	2	473	967 227
2000	JANUAR	492	347	79	10	-	-	302	673 255
	FEBRUAR	554	295	224	15	-7	-1	597	454 805
	MAERZ	570	472	39	5	-16	-0	162	657 014
	APRIL	517	403	46	5	-5	-0	176	544 399
	MAI	704	398	104	9	1	-	288	519 092
	JUNI	611	362	85	9	7	3	403	633 269
	JULI	613	441	81	7	7	0	200	586 269
	AUGUST	653	469	38	5	3	0	195	589 507
	SEPTEMBER	628	457	83	7	8	0	277	724 995
	OKTOBER	538	510	52	3	107	2	268	661 603
	NOVEMBER	606	523	94	9	3	0	363	655 116
	DEZEMBER	666	460	173	9	-	-	349	661 528
2001	JANUAR	475	289	-1	-1	-	-	-10	471 416
	FEBRUAR	472	369	142	12	1	0	507	444 778
	MAERZ	507	301	104	6	1	0	322	422 101
AUSGEWAELTE INFRASTRUKTURGEBAEUDE									
1999	MAERZ	225	132	84	3	-	-	124	508 868
	APRIL	172	142	167	9	-183	-4	99	458 942
	MAI	185	105	102	4	90	2	264	483 281
	JUNI	198	135	45	3	62	1	263	622 324
	JULI	190	223	37	2	21	1	99	489 283
	AUGUST	167	132	3	0	-	-	6	533 301
	SEPTEMBER	207	148	38	3	37	1	124	519 191
	OKTOBER	198	131	30	1	40	1	69	350 276
	NOVEMBER	163	125	-6	-1	42	1	-2	610 343
	DEZEMBER	205	172	-	-1	-1	-0	-49	562 278
2000	JANUAR	139	109	37	1	-	-	26	489 557
	FEBRUAR	141	136	33	2	-	-	68	316 288
	MAERZ	168	131	-44	-3	4	1	-106	489 667
	APRIL	126	120	32	2	4	0	82	794 501
	MAI	160	73	-2	-1	-	-	-26	237 548
	JUNI	168	100	8	1	39	1	40	378 054
	JULI	204	122	19	2	17	0	63	543 818
	AUGUST	212	140	66	2	-1	-	145	338 092
	SEPTEMBER	203	182	102	5	3	0	270	788 290
	OKTOBER	152	95	13	-0	5	-	12	381 088
	NOVEMBER	181	185	44	3	-	-	145	452 583
	DEZEMBER	186	133	2	-1	-	-	-63	425 027
2001	JANUAR	144	76	-14	-1	-	-	-66	276 883
	FEBRUAR	114	49	96	3	-	-	110	260 461
	MAERZ	138	61	19	1	-4	-0	58	176 633

BAUTAETIGKEIT
2 BAUGENEHMIGUNGEN
2.1 MONATLICHE ENTWICKLUNG
NEUE LAENDER UND BERLIN-OST

MONAT	ERRICHTUNG NEUER GEBAEUDE									
	GEBAEUDE	RAUM- INHALT	NUTZ- FLAECHE	WOHNUNGEN		SONST. WOHNEINHEITEN		WOHN- RAEUME	VERANSCHL. KOSTEN DES BAUWERKES	
				INS- GESAMT	WOHN- FLAECHE	INS- GESAMT	WOHN- FLAECHE			
	ANZAHL	1 000 M3	1 000 M2	ANZAHL	1 000 M2	ANZAHL	1 000 M2	ANZAHL	1 000 DM	
VON DEN NICHTWOHNGBEAUDEN WAREN: OEFFENTLICHE BAUHERREN										
1999	MAERZ	92	911	143	82	3	-	-	115	550 793
	APRIL	104	678	135	21	1	-	-	55	370 652
	MAI	74	433	76	73	2	-	-	84	245 888
	JUNI	113	787	131	22	1	70	2	229	536 616
	JULI	122	982	147	20	2	-	-	69	388 713
	AUGUST	87	755	89	7	1	-	-	33	373 897
	SEPTEMBER	134	719	122	23	1	37	1	98	378 954
	OKTOBER	90	545	95	49	3	-	-	107	294 995
	NOVEMBER	94	761	116	3	0	-	-	12	536 564
	DEZEMBER	121	1 029	175	18	1	-	-	46	488 869
2000	JANUAR	78	657	101	51	3	1	0	116	424 053
	FEBRUAR	79	611	112	9	1	-	-	31	292 961
	MAERZ	88	544	77	6	0	1	0	19	248 480
	APRIL	62	730	100	25	2	-	-	56	693 814
	MAI	85	464	92	4	0	-	-	19	162 961
	JUNI	86	479	77	16	1	60	2	118	223 540
	JULI	95	670	102	5	1	17	0	44	393 403
	AUGUST	97	407	71	80	5	-	-	226	188 056
	SEPTEMBER	112	932	138	16	1	3	0	51	594 606
	OKTOBER	74	443	69	16	1	27	1	63	268 657
	NOVEMBER	72	330	56	8	1	-	-	29	192 371
	DEZEMBER	104	547	94	23	1	-	-	69	321 920
2001	JANUAR	62	314	55	1	0	-	-	5	144 422
	FEBRUAR	55	283	50	18	1	-	-	58	159 465
	MAERZ	73	264	52	2	0	-	-	8	110 699
NICHTOEFFENTLICHE BAUHERREN										
1999	MAERZ	448	1 987	322	161	12	-	-	572	466 725
	APRIL	413	2 916	432	180	12	-	-	546	577 530
	MAI	412	2 500	408	151	12	-	-	499	614 322
	JUNI	524	2 730	417	132	9	3	0	417	508 673
	JULI	477	3 057	425	51	4	1	-	180	465 373
	AUGUST	430	3 079	482	188	11	1	-	539	692 876
	SEPTEMBER	455	2 362	377	253	17	1	0	805	514 689
	OKTOBER	448	2 969	416	98	7	-	-	338	496 686
	NOVEMBER	375	1 993	324	125	10	-	-	450	404 998
	DEZEMBER	519	3 735	582	91	8	4	0	336	782 318
2000	JANUAR	303	1 688	301	120	11	-	-	427	521 991
	FEBRUAR	332	1 705	265	192	11	-	-	539	314 744
	MAERZ	356	2 657	429	64	5	-	-	204	540 701
	APRIL	339	2 909	375	26	3	-	-	106	471 603
	MAI	463	2 139	354	66	5	-	-	207	394 689
	JUNI	389	2 453	331	67	6	5	3	300	449 939
	JULI	392	2 141	391	59	5	-	-	190	444 087
	AUGUST	404	2 526	394	55	5	-	-	206	425 044
	SEPTEMBER	392	2 485	404	54	4	1	-	200	519 087
	OKTOBER	340	3 006	457	53	4	104	2	279	546 211
	NOVEMBER	401	3 389	471	84	7	-	-	317	563 014
	DEZEMBER	382	2 730	402	148	9	-	-	400	499 431
2001	JANUAR	287	1 732	252	18	2	-	-	76	365 924
	FEBRUAR	291	2 480	344	116	9	-	-	411	360 893
	MAERZ	316	1 743	280	92	6	1	0	292	329 001
AUSGEWAELTE INFRASTRUKTURGEBAEUDE										
1999	MAERZ	176	820	125	82	3	-	-	118	454 032
	APRIL	107	818	131	69	4	-	-	129	357 885
	MAI	102	525	90	92	3	-	-	122	314 797
	JUNI	134	854	132	46	3	62	1	283	548 686
	JULI	119	1 697	218	12	1	-	-	47	415 357
	AUGUST	98	968	120	7	1	-	-	30	447 708
	SEPTEMBER	135	803	137	16	2	37	1	100	424 296
	OKTOBER	111	611	106	36	1	-	-	58	283 052
	NOVEMBER	88	754	116	4	0	-	-	14	504 532
	DEZEMBER	121	1 060	158	3	0	-	-	9	433 381
2000	JANUAR	73	620	103	43	2	-	-	77	395 713
	FEBRUAR	70	480	85	42	2	-	-	105	236 967
	MAERZ	76	730	116	7	1	1	0	24	351 770
	APRIL	73	811	111	30	2	-	-	77	714 257
	MAI	92	357	66	3	0	-	-	17	146 448
	JUNI	92	577	92	7	1	60	2	80	254 360
	JULI	122	665	108	8	1	17	0	48	383 384
	AUGUST	114	525	93	66	3	-	-	189	226 533
	SEPTEMBER	123	1 119	166	26	2	3	0	83	655 225
	OKTOBER	77	597	90	21	1	-	-	61	319 026
	NOVEMBER	103	1 206	175	30	2	-	-	109	375 498
	DEZEMBER	96	638	110	6	0	-	-	19	324 907
2001	JANUAR	67	412	65	2	0	-	-	9	205 960
	FEBRUAR	49	214	38	6	1	-	-	14	113 591
	MAERZ	76	300	57	4	0	-	-	24	135 130

BAUTAETIGKEIT
2 BAUGENEHMIGUNGEN
2.1 MONATLICHE ENTWICKLUNG
DEUTSCHLAND

MONAT	ERRICHTUNG NEUER GEBAEUDE									
	GEBAEUDE	RAUM- INHALT	NUTZ- FLAECHE	WOHNUNGEN		SONST. WOHN- EINHEITEN		WOHN- RAEUME	VERANSCHL. KOSTEN DES BAUWERKES	
				INS- GESAMT	WOHN- FLAECHE	INS- GESAMT	WOHN- FLAECHE			
ANZAHL	1 000 M3	1 000 M2	ANZAHL	1 000 M2	ANZAHL	1 000 M2	ANZAHL	1 000 DM		
WOHN- GEBAEUDE MIT 1 ODER 2 WOHNUNGEN										
1999	MAERZ	18 101	14 830	726	20 631	2 592	10	1	116 676	6 450 548
	APRIL	18 421	14 887	723	20 899	2 630	27	1	119 519	6 479 797
	MAI	19 110	15 273	728	21 586	2 718	33	1	123 087	6 648 207
	JUNI	20 784	16 577	777	23 432	2 956	19	1	133 492	7 227 805
	JULI	21 102	16 678	791	23 738	2 977	16	1	135 929	7 263 156
	AUGUST	19 781	15 600	729	22 186	2 792	11	1	126 467	6 817 310
	SEPTEMBER	18 500	14 491	677	20 908	2 603	14	0	113 055	6 291 060
	OKTOBER	19 185	14 899	704	21 575	2 699	9	1	117 716	6 463 849
	NOVEMBER	16 659	12 629	586	18 538	2 305	11	1	101 407	5 549 795
	DEZEMBER	17 193	13 139	619	19 217	2 395	14	1	103 840	5 714 240
2000	JANUAR	16 026	12 799	614	17 979	2 293	12	1	102 872	5 572 080
	FEBRUAR	15 503	12 584	608	17 353	2 225	14	0	99 911	5 463 445
	MAERZ	17 961	14 622	691	20 193	2 582	13	1	116 005	6 389 617
	APRIL	14 705	12 008	600	16 635	2 130	9	0	95 664	5 231 519
	MAI	16 633	13 378	629	18 688	2 377	21	1	106 818	5 792 339
	JUNI	14 959	11 971	580	16 925	2 152	10	0	95 966	5 192 768
	JULI	16 125	12 792	603	18 140	2 303	5	0	104 249	5 548 467
	AUGUST	15 554	12 278	587	17 395	2 202	16	1	99 207	5 338 906
	SEPTEMBER	13 716	10 809	503	15 344	1 943	5	0	87 721	4 674 874
	OKTOBER	13 115	10 390	497	14 652	1 869	16	1	84 207	4 518 461
	NOVEMBER	12 369	9 476	443	13 633	1 730	8	0	78 497	4 082 636
	DEZEMBER	12 659	9 679	467	13 988	1 773	21	1	80 058	4 153 914
2001	JANUAR	10 782	8 474	416	11 946	1 531	12	1	68 501	3 669 524
	FEBRUAR	11 874	9 568	447	13 302	1 710	7	0	76 752	4 160 315
	MAERZ	13 928	11 504	550	15 638	2 030	7	0	90 657	4 984 805
WOHN- GEBAEUDE MIT 3 ODER MEHR WOHNUNGEN										
1999	MAERZ	1 522	4 589	176	11 460	858	1	0	43 245	2 004 087
	APRIL	1 455	4 398	177	11 100	840	-	-	40 473	1 900 169
	MAI	1 427	4 552	185	11 243	857	5	1	41 346	1 965 374
	JUNI	1 590	4 626	191	11 401	879	2	0	43 042	2 035 610
	JULI	1 629	5 125	203	12 424	965	-	-	45 999	2 268 342
	AUGUST	1 353	4 069	163	9 792	764	10	1	36 216	1 798 512
	SEPTEMBER	1 475	4 558	193	10 742	851	1	0	41 767	1 989 150
	OKTOBER	1 511	4 594	189	11 174	866	-	-	41 814	1 988 922
	NOVEMBER	1 398	4 380	160	10 626	822	28	1	38 884	1 880 567
	DEZEMBER	1 622	5 343	210	13 399	1 005	-	-	48 510	2 382 593
2000	JANUAR	1 240	3 736	145	9 026	700	9	0	33 561	1 641 330
	FEBRUAR	1 061	3 087	133	7 429	581	18	0	27 730	1 366 830
	MAERZ	1 350	4 010	171	9 758	751	95	2	36 630	1 769 588
	APRIL	1 056	3 174	132	7 722	606	15	1	29 301	1 406 933
	MAI	1 253	3 951	151	9 374	754	1	-	34 865	1 742 775
	JUNI	1 197	3 746	163	8 922	714	8	0	33 192	1 663 921
	JULI	1 222	3 569	149	8 568	682	-	-	32 361	1 590 804
	AUGUST	1 166	3 757	168	8 849	704	5	0	33 093	1 626 743
	SEPTEMBER	1 159	3 721	161	8 891	699	111	3	33 020	1 621 460
	OKTOBER	993	3 295	141	7 596	613	21	1	28 686	1 444 735
	NOVEMBER	1 000	3 314	141	7 858	619	-	-	28 807	1 456 007
	DEZEMBER	1 052	3 674	139	8 637	691	25	1	32 256	1 625 871
2001	JANUAR	782	2 671	107	6 265	493	1	0	23 450	1 187 926
	FEBRUAR	934	3 134	120	7 520	582	-	-	27 323	1 396 239
	MAERZ	985	3 214	144	7 469	591	-	-	27 954	1 395 373
WOHN- GEBAEUDE MIT EIGENTUMSWOHNUNGEN										
1999	MAERZ	1 033	3 035	125	7 144	566	-	-	27 669	1 332 186
	APRIL	945	2 577	118	6 279	495	1	0	23 406	1 135 188
	MAI	928	2 799	130	6 593	525	2	0	25 067	1 209 626
	JUNI	1 021	2 818	122	6 765	543	1	-	26 066	1 238 657
	JULI	1 124	3 371	133	7 890	639	-	-	29 885	1 487 959
	AUGUST	907	2 471	108	5 768	468	9	1	21 892	1 090 121
	SEPTEMBER	942	2 710	121	6 193	511	1	-	24 044	1 210 549
	OKTOBER	975	2 929	133	6 702	544	-	-	25 785	1 253 936
	NOVEMBER	906	2 703	103	6 152	505	28	1	23 382	1 146 579
	DEZEMBER	985	2 919	112	7 062	560	-	-	26 064	1 281 462
2000	JANUAR	824	2 358	93	5 451	443	5	0	21 085	1 033 024
	FEBRUAR	733	1 997	95	4 617	379	4	0	17 608	893 904
	MAERZ	891	2 509	122	5 894	474	-	-	22 447	1 087 773
	APRIL	703	1 968	87	4 571	379	14	0	17 714	878 000
	MAI	881	2 627	103	6 033	501	-	-	22 957	1 157 070
	JUNI	774	2 320	101	5 368	447	4	0	20 604	1 033 880
	JULI	731	2 168	99	5 041	415	-	-	19 500	964 406
	AUGUST	740	2 327	102	5 454	447	5	0	20 804	1 007 028
	SEPTEMBER	709	2 169	104	4 937	407	97	3	19 051	960 894
	OKTOBER	686	2 067	93	4 750	394	-	-	18 367	910 078
	NOVEMBER	654	2 071	89	4 802	383	-	-	17 805	922 114
	DEZEMBER	655	2 138	87	4 783	409	2	0	18 324	949 447
2001	JANUAR	609	1 769	78	3 902	320	2	0	14 793	780 201
	FEBRUAR	769	2 160	87	4 889	402	1	-	18 470	967 896
	MAERZ	747	1 996	94	4 477	369	-	-	17 354	864 322

BAUTAETIGKEIT
2 BAUGENEHMIGUNGEN
2.1 MONATLICHE ENTWICKLUNG

DEUTSCHLAND

MONAT	BAUMASSNAHMEN AN BESTEHENDEN GEBAEUDEN								
	BAUMASS- NAHMEN	NUTZ- FLAECHE	WOHNUNGEN		SONST. WOHN-EINHEITEN		WOHN- RAEUME	VERANSCHLAGTE KOSTEN DES BAUWERKES	
			INS- GESAMT	WOHN- FLAECHE	INS- GESAMT	WOHN- FLAECHE			
	ANZAHL	1 000 M2	ANZAHL	1 000 M2	ANZAHL	1 000 M2	ANZAHL	1 000 DM	
WOHN- UND NICHTWOHNGBAEUDE									
1999	MAERZ	9 084	248	4 535	551	38	2	22 696	2 453 480
	APRIL	8 991	278	4 520	544	-392	-7	22 227	2 303 929
	MAI	9 355	232	4 925	584	89	2	24 442	2 605 616
	JUNI	11 158	382	4 596	619	200	6	25 060	2 915 249
	JULI	10 130	349	3 623	565	2	1	21 934	2 709 516
	AUGUST	9 749	471	3 785	538	189	5	21 046	2 729 756
	SEPTEMBER	9 310	334	4 184	519	-59	0	19 685	2 497 170
	OKTOBER	8 738	304	3 828	489	-85	-1	18 589	2 314 800
	NOVEMBER	7 959	276	3 562	451	168	4	17 549	2 075 284
	DEZEMBER	7 822	241	3 896	476	56	1	17 901	2 292 363
2000	JANUAR	7 358	306	3 124	426	-267	-5	16 303	2 122 389
	FEBRUAR	7 189	369	3 155	419	-92	2	15 722	2 053 600
	MAERZ	8 780	337	3 489	490	47	2	19 680	2 274 706
	APRIL	7 890	248	2 914	449	-58	-1	16 870	1 998 668
	MAI	9 440	318	3 323	491	28	6	19 081	2 391 772
	JUNI	9 004	302	3 216	461	72	4	18 313	2 366 533
	JULI	9 317	392	3 417	496	23	6	19 766	2 519 082
	AUGUST	8 954	559	3 088	457	-3	1	18 386	2 292 048
	SEPTEMBER	7 858	372	2 902	402	46	3	15 897	2 185 740
	OKTOBER	7 383	311	2 835	377	85	8	15 535	2 018 292
	NOVEMBER	6 801	426	2 360	371	-67	-0	13 924	2 001 207
	DEZEMBER	6 459	315	2 658	346	-112	0	13 543	2 010 283
2001	JANUAR	6 106	264	2 368	314	2	4	11 978	1 825 416
	FEBRUAR	6 191	339	2 163	318	52	4	12 500	1 969 546
	MAERZ	7 449	453	2 427	360	23	2	15 108	2 066 090
WOHNGBAEUDE									
1999	MAERZ	7 277	-110	4 473	545	57	2	22 536	1 450 232
	APRIL	7 330	-116	4 425	539	-215	-3	22 241	1 455 124
	MAI	7 674	-110	4 691	566	30	1	23 532	1 604 169
	JUNI	9 046	-82	4 475	604	190	6	24 488	1 701 007
	JULI	8 135	-77	3 416	549	7	1	21 303	1 537 070
	AUGUST	7 792	-59	3 476	515	187	5	20 278	1 436 944
	SEPTEMBER	7 338	-92	4 028	511	-61	0	19 318	1 369 069
	OKTOBER	6 872	-79	3 643	473	-112	-2	17 983	1 326 618
	NOVEMBER	6 210	-78	3 365	439	121	3	16 697	1 155 586
	DEZEMBER	6 162	-100	3 779	466	-7	0	17 552	1 230 444
2000	JANUAR	5 785	-66	3 093	420	-114	-1	16 324	1 099 614
	FEBRUAR	5 659	-68	3 056	410	-91	1	15 362	1 104 214
	MAERZ	7 024	-80	3 471	486	59	2	19 621	1 273 033
	APRIL	6 378	-75	2 814	438	-38	-1	16 518	1 180 274
	MAI	7 509	-73	3 273	485	-14	4	18 886	1 367 317
	JUNI	7 166	-55	3 140	454	103	4	18 038	1 177 490
	JULI	7 356	-77	3 432	492	67	6	19 941	1 263 212
	AUGUST	6 895	-77	3 116	455	-12	-0	18 393	1 183 449
	SEPTEMBER	5 946	-67	2 751	392	31	2	15 544	1 034 487
	OKTOBER	5 633	-81	2 745	372	77	7	15 353	999 372
	NOVEMBER	5 121	-88	2 299	362	-70	-0	13 704	1 002 781
	DEZEMBER	4 932	-67	2 583	341	26	2	13 677	975 636
2001	JANUAR	4 583	-68	2 413	316	-	4	12 130	860 399
	FEBRUAR	4 679	-58	2 086	311	46	4	12 427	811 665
	MAERZ	5 717	-45	2 406	358	29	3	15 058	1 001 057
NICHTWOHNGBAEUDE									
1999	MAERZ	1 807	358	62	7	-19	-0	160	1 003 248
	APRIL	1 661	394	95	6	-177	-4	-14	848 805
	MAI	1 681	342	234	18	59	1	910	1 001 447
	JUNI	2 112	464	121	15	10	0	572	1 214 242
	JULI	1 995	426	207	16	-5	0	631	1 172 446
	AUGUST	1 957	530	309	23	2	0	768	1 292 812
	SEPTEMBER	1 972	425	156	9	2	-	367	1 128 101
	OKTOBER	1 866	383	185	16	27	1	606	988 182
	NOVEMBER	1 749	354	197	12	47	1	852	919 698
	DEZEMBER	1 660	341	117	10	63	1	349	1 061 919
2000	JANUAR	1 573	373	31	6	-153	-3	-21	1 022 775
	FEBRUAR	1 530	437	99	9	-1	1	360	949 386
	MAERZ	1 756	418	18	4	-12	-	59	1 001 673
	APRIL	1 512	323	100	11	-20	-0	352	818 394
	MAI	1 931	391	50	6	42	1	195	1 024 455
	JUNI	1 838	357	76	8	-31	-0	275	1 189 103
	JULI	1 961	469	-15	4	-44	-0	-175	1 255 870
	AUGUST	2 059	636	-28	2	9	1	-7	1 108 599
	SEPTEMBER	1 912	439	151	10	15	1	353	1 151 293
	OKTOBER	1 750	393	90	5	8	0	182	1 018 920
	NOVEMBER	1 680	514	61	9	3	0	220	998 426
	DEZEMBER	1 527	381	75	5	-138	-1	-134	1 034 647
2001	JANUAR	1 523	332	-45	-2	2	-0	-152	965 017
	FEBRUAR	1 512	395	77	7	6	0	73	1 157 881
	MAERZ	1 732	498	21	2	-6	-0	50	1 065 033

BAUTAETIGKEIT
2 BAUGENEHMIGUNGEN
2.1 MONATLICHE ENTWICKLUNG
FRUEHERES BUNDESGBEIT

MONAT	ERRICHTUNG NEUER GEBAEUDE									
	GEBAEUDE	RAUM- INHALT	NUTZ- FLAECHE	WOHNUNGEN		SONST. WOHN-EINHEITEN		WOHN- RAEUME	VERANSCHL. KOSTEN DES BAUWERKES	
				INS- GESAMT	WOHN- FLAECHE	INS- GESAMT	WOHN- FLAECHE			
				ANZAHL	1 000 M2	ANZAHL	1 000 M2			ANZAHL
WOHN-GEBAEUDE MIT 1 ODER 2 WOHNUNGEN										
1999	MAERZ	14 353	12 482	628	16 472	2 133	4	0	95 278	5 445 513
	APRIL	14 770	12 609	624	16 911	2 179	20	1	98 297	5 484 289
	MAI	14 913	12 637	621	17 033	2 199	25	1	98 489	5 501 495
	JUNI	16 021	13 612	661	18 264	2 372	8	1	106 049	5 934 769
	JULI	16 663	13 892	675	18 903	2 429	4	0	109 884	6 059 030
	AUGUST	15 493	12 895	620	17 571	2 263	8	0	101 496	5 649 910
	SEPTEMBER	14 166	11 749	566	16 205	2 073	12	0	87 871	5 123 269
	OKTOBER	15 433	12 543	602	17 489	2 236	5	0	96 003	5 442 360
	NOVEMBER	12 887	10 334	491	14 459	1 846	6	0	79 849	4 538 527
	DEZEMBER	12 882	10 553	520	14 584	1 870	10	0	78 060	4 602 333
2000	JANUAR	13 126	10 962	539	14 799	1 929	8	1	86 026	4 775 989
	FEBRUAR	12 388	10 644	531	14 015	1 843	5	0	81 999	4 626 271
	MAERZ	14 463	12 398	594	16 386	2 158	9	0	95 926	5 430 433
	APRIL	11 701	10 076	514	13 382	1 753	9	0	78 217	4 409 488
	MAI	13 201	11 196	535	14 984	1 952	15	0	87 189	4 866 803
	JUNI	11 767	9 932	491	13 448	1 754	9	0	77 589	4 305 287
	JULI	12 836	10 722	520	14 573	1 896	5	0	84 812	4 662 359
	AUGUST	12 236	10 204	501	13 829	1 792	10	0	80 041	4 453 136
	SEPTEMBER	11 055	9 127	436	12 432	1 610	4	0	72 343	3 946 718
	OKTOBER	10 574	8 800	431	11 901	1 554	13	1	69 594	3 840 057
	NOVEMBER	9 937	7 976	384	11 017	1 433	7	0	64 603	3 446 867
	DEZEMBER	10 091	8 076	397	11 202	1 456	20	1	65 461	3 482 785
2001	JANUAR	8 774	7 228	360	9 790	1 284	7	0	57 170	3 146 312
	FEBRUAR	9 761	8 232	390	11 035	1 448	3	0	64 794	3 599 647
	MAERZ	11 781	10 108	489	13 311	1 759	5	0	78 304	4 396 250
WOHN-GEBAEUDE MIT 3 ODER MEHR WOHNUNGEN										
1999	MAERZ	1 305	4 063	154	9 871	753	1	0	38 010	1 789 984
	APRIL	1 246	3 734	142	9 278	709	-	-	34 554	1 631 849
	MAI	1 190	3 790	155	9 036	711	4	1	34 035	1 653 476
	JUNI	1 392	3 918	160	9 480	740	2	0	36 304	1 730 095
	JULI	1 464	4 602	177	11 044	871	-	-	41 203	2 043 656
	AUGUST	1 235	3 795	150	9 021	710	9	1	33 536	1 681 750
	SEPTEMBER	1 282	3 989	168	9 206	746	1	0	36 462	1 747 878
	OKTOBER	1 308	4 083	171	9 715	765	-	-	36 739	1 786 158
	NOVEMBER	1 197	3 697	135	8 736	692	28	1	32 647	1 593 055
	DEZEMBER	1 352	4 483	170	11 061	843	-	-	40 781	2 007 969
2000	JANUAR	1 104	3 326	126	7 875	620	9	0	29 584	1 462 135
	FEBRUAR	926	2 704	116	6 331	507	14	0	24 032	1 229 841
	MAERZ	1 170	3 590	153	8 557	668	95	2	32 486	1 588 336
	APRIL	893	2 698	110	6 445	517	14	0	24 567	1 208 864
	MAI	1 108	3 461	130	8 053	664	-	-	30 744	1 547 352
	JUNI	1 021	3 150	139	7 338	599	6	0	27 684	1 398 478
	JULI	1 071	3 129	130	7 371	595	-	-	28 287	1 400 767
	AUGUST	1 010	3 225	139	7 483	605	5	0	28 329	1 419 383
	SEPTEMBER	1 030	3 342	143	7 767	623	110	3	29 339	1 458 573
	OKTOBER	884	2 842	124	6 569	542	21	1	25 376	1 284 031
	NOVEMBER	904	3 010	126	7 018	560	-	-	25 967	1 332 819
	DEZEMBER	882	3 087	116	7 106	579	25	1	26 877	1 376 155
2001	JANUAR	694	2 422	96	5 622	445	1	0	21 249	1 092 919
	FEBRUAR	851	2 860	106	6 741	530	-	-	24 834	1 273 924
	MAERZ	888	2 970	130	6 774	541	-	-	25 595	1 298 857
WOHN-GEBAEUDE MIT EIGENTUMSWOHNUNGEN										
1999	MAERZ	920	2 756	114	6 413	511	-	-	25 016	1 218 614
	APRIL	820	2 185	99	5 223	413	1	0	19 885	976 297
	MAI	817	2 486	116	5 715	463	1	0	21 946	1 077 829
	JUNI	918	2 514	108	5 969	480	-	-	23 144	1 115 966
	JULI	995	3 038	120	7 025	574	-	-	26 720	1 353 537
	AUGUST	831	2 338	102	5 431	440	9	1	20 539	1 030 323
	SEPTEMBER	841	2 452	112	5 548	461	1	-	21 541	1 105 477
	OKTOBER	866	2 861	124	6 013	492	-	-	23 175	1 149 091
	NOVEMBER	805	2 404	93	5 355	445	28	1	20 589	1 026 410
	DEZEMBER	829	2 433	91	5 793	464	-	-	21 641	1 062 832
2000	JANUAR	765	2 178	86	4 989	409	5	0	19 364	952 754
	FEBRUAR	668	1 801	88	4 088	340	-	-	15 706	813 016
	MAERZ	825	2 339	113	5 460	440	-	-	20 810	1 018 955
	APRIL	633	1 762	77	4 051	339	14	0	15 896	789 550
	MAI	827	2 416	94	5 527	464	-	-	21 352	1 076 329
	JUNI	700	2 092	93	4 756	401	4	0	18 481	932 677
	JULI	665	1 975	92	4 534	377	-	-	17 761	883 806
	AUGUST	668	2 091	91	4 857	402	5	0	18 659	919 235
	SEPTEMBER	660	2 040	97	4 596	382	96	3	17 822	902 883
	OKTOBER	630	1 857	84	4 285	358	-	-	16 751	825 132
	NOVEMBER	621	1 975	85	4 556	365	-	-	16 917	885 427
	DEZEMBER	577	1 892	78	4 169	359	2	0	15 916	848 427
2001	JANUAR	564	1 625	71	3 544	294	2	0	13 572	726 631
	FEBRUAR	734	2 066	83	4 659	384	-	-	17 631	924 316
	MAERZ	694	1 873	86	4 139	342	-	-	16 167	813 500

BAUTAETIGKEIT
2 BAUGENEHMIGUNGEN
2.1 MONATLICHE ENTWICKLUNG

FRUEHERES BUNDESGBIET

MONAT	BAUMASSNAHMEN AN BESTEHENDEN GEBAEUDEN								
	BAUMASS- NAHMEN	NUTZ- FLAECHE	WOHNUNGEN		SONST. WOHN-EINHEITEN		WOHN- RAEUME	VERANSCHLAGTE KOSTEN DES BAUWERKES	
			INS- GESAMT	WOHN- FLAECHE	INS- GESAMT	WOHN- FLAECHE			
	ANZAHL	1 000 M2	ANZAHL	1 000 M2	ANZAHL	1 000 M2	ANZAHL	1 000 DM	
WOHN- UND NICHTWOHNGBAEUDE									
1999	MAERZ	7 328	285	2 790	390	7	1	16 290	1 739 381
	APRIL	7 135	318	2 714	387	-266	-6	15 900	1 508 255
	MAI	7 277	232	2 822	399	-34	-0	16 721	1 596 988
	JUNI	8 773	403	2 857	448	-16	1	17 911	2 067 608
	JULI	7 995	389	2 031	392	-60	-0	14 522	1 903 327
	AUGUST	7 874	475	2 589	406	70	1	15 673	2 039 120
	SEPTEMBER	7 298	327	2 646	375	-61	-	14 128	1 768 075
	OKTOBER	6 991	309	2 503	355	-12	-	13 500	1 717 974
	NOVEMBER	6 204	296	2 396	324	53	1	12 617	1 409 132
	DEZEMBER	5 857	253	2 279	323	-42	-1	11 987	1 474 596
2000	JANUAR	5 928	293	2 311	326	-299	-6	12 860	1 530 241
	FEBRUAR	5 768	337	2 158	312	-85	-1	12 650	1 439 966
	MAERZ	7 174	343	2 407	368	61	1	15 204	1 646 863
	APRIL	6 299	269	2 163	330	-58	-1	13 316	1 415 992
	MAI	7 683	318	2 418	377	89	4	15 067	1 720 432
	JUNI	7 221	307	2 150	342	39	3	13 724	1 685 045
	JULI	7 660	378	2 432	379	60	5	15 422	1 861 303
	AUGUST	7 196	472	2 205	350	9	1	14 118	1 659 395
	SEPTEMBER	6 305	341	2 000	303	28	2	12 273	1 552 836
	OKTOBER	6 014	299	1 896	282	56	7	11 587	1 559 778
	NOVEMBER	5 415	421	1 587	266	15	1	10 440	1 454 482
	DEZEMBER	4 845	285	1 532	231	-123	0	9 176	1 334 196
2001	JANUAR	4 916	252	1 710	243	-38	4	9 401	1 395 586
	FEBRUAR	5 164	330	1 546	248	18	3	9 754	1 531 093
	MAERZ	6 147	455	1 767	282	-38	0	11 392	1 635 674
WOHNGBAEUDE									
1999	MAERZ	5 797	-30	2 781	387	26	1	16 301	926 358
	APRIL	5 743	-37	2 733	387	-272	-6	15 920	904 484
	MAI	5 898	-30	2 716	388	-9	0	16 304	940 955
	JUNI	7 011	-17	2 786	437	-16	1	17 505	1 080 633
	JULI	6 313	-0	1 913	380	-33	0	14 135	930 759
	AUGUST	6 229	-15	2 326	387	71	1	15 029	1 005 272
	SEPTEMBER	5 691	-34	2 555	367	-61	-	13 823	887 124
	OKTOBER	5 453	-23	2 387	345	17	1	13 144	911 640
	NOVEMBER	4 759	-28	2 227	313	53	1	11 839	731 672
	DEZEMBER	4 556	-35	2 183	315	-42	-1	11 711	722 441
2000	JANUAR	4 601	-29	2 251	319	-146	-2	12 775	735 289
	FEBRUAR	4 523	-20	2 086	306	-41	-1	12 373	742 326
	MAERZ	5 711	-23	2 365	364	60	1	15 080	898 309
	APRIL	5 011	-22	2 081	321	-39	-1	13 032	751 329
	MAI	6 058	-25	2 406	375	48	2	14 935	912 402
	JUNI	5 681	-15	2 152	341	51	3	13 713	815 731
	JULI	5 996	-26	2 491	379	111	5	15 668	897 593
	AUGUST	5 481	-39	2 200	347	-6	-	14 036	832 350
	SEPTEMBER	4 707	-33	1 897	297	27	1	12 024	711 511
	OKTOBER	4 537	-34	1 808	276	56	7	11 394	723 571
	NOVEMBER	4 004	-37	1 576	263	15	1	10 340	639 662
	DEZEMBER	3 680	-20	1 474	226	15	2	9 226	566 802
2001	JANUAR	3 645	-35	1 736	243	-40	4	9 448	609 287
	FEBRUAR	3 896	-29	1 579	246	13	3	9 877	612 454
	MAERZ	4 675	-17	1 756	281	-36	0	11 355	709 635
NICHTWOHNGBAEUDE									
1999	MAERZ	1 531	314	9	2	-19	-0	-11	813 023
	APRIL	1 392	354	-19	-0	6	0	-20	603 771
	MAI	1 379	262	106	12	-26	-1	417	656 033
	JUNI	1 762	420	71	11	-	-	406	986 975
	JULI	1 682	390	118	12	-27	-1	387	972 568
	AUGUST	1 645	490	263	20	-1	-	644	1 033 848
	SEPTEMBER	1 607	361	91	7	-	-	305	880 951
	OKTOBER	1 538	332	116	10	-29	-1	356	806 334
	NOVEMBER	1 445	324	169	11	-	-	778	677 460
	DEZEMBER	1 301	288	96	8	-	-0	276	752 155
2000	JANUAR	1 327	322	60	7	-153	-3	85	794 952
	FEBRUAR	1 245	357	72	7	-44	0	277	697 640
	MAERZ	1 463	366	42	5	1	-	124	748 554
	APRIL	1 288	291	82	9	-19	-0	284	664 663
	MAI	1 625	343	12	2	41	1	132	808 030
	JUNI	1 540	322	-2	1	-12	0	11	869 314
	JULI	1 664	404	-59	-	-51	-0	-246	963 710
	AUGUST	1 715	511	5	3	9	1	82	821 045
	SEPTEMBER	1 598	373	103	7	1	0	249	841 325
	OKTOBER	1 477	333	88	6	-	-0	193	836 207
	NOVEMBER	1 411	458	11	4	-	-	100	814 820
	DEZEMBER	1 165	305	58	5	-138	-1	-50	767 394
2001	JANUAR	1 271	287	-26	0	2	-0	-47	786 299
	FEBRUAR	1 268	359	-33	2	5	0	-123	918 639
	MAERZ	1 472	472	11	1	-2	-0	37	926 039

BAUTAETIGKEIT
2 BAUGENEHMIGUNGEN
2.1 MONATLICHE ENTWICKLUNG
NEUE LAENDER UND BERLIN-OST

MONAT	ERRICHTUNG NEUER GEBAEUDE									
	GEBAEUDE	RAUM- INHALT	NUTZ- FLAECHE	WOHNUNGEN		SONST. WOHN-EINHEITEN		WOHN- RAEUME	VERANSCHL. KOSTEN DES BAUWERKES	
				INS- GESAMT	WOHN- FLAECHE	INS- GESAMT	WOHN- FLAECHE			
ANZAHL	1 000 M3	1 000 M2	ANZAHL	1 000 M2	ANZAHL	1 000 M2	ANZAHL	1 000 DM		
WOHN-GEBAEUDE MIT 1 ODER 2 WOHNUNGEN										
1999	MAERZ	3 748	2 348	98	4 159	459	6	0	21 398	1 005 035
	APRIL	3 851	2 278	99	3 978	451	7	0	21 216	995 508
	MAI	4 197	2 636	107	4 553	519	8	0	24 598	1 146 712
	JUNI	4 763	2 965	116	5 168	585	5	0	27 443	1 293 036
	JULI	4 439	2 786	116	4 835	549	12	1	26 045	1 204 126
	AUGUST	4 288	2 705	108	4 615	529	3	0	24 971	1 167 400
	SEPTEMBER	4 334	2 682	111	4 703	530	2	-	25 084	1 167 791
	OKTOBER	3 752	2 356	102	4 086	464	4	0	21 713	1 021 489
	NOVEMBER	3 772	2 295	95	4 079	459	5	0	21 558	1 011 268
	DEZEMBER	4 311	2 586	99	4 633	525	4	0	24 780	1 111 907
2000	JANUAR	2 900	1 837	75	3 180	363	4	0	16 846	796 091
	FEBRUAR	3 115	1 940	77	3 338	382	9	0	17 912	837 174
	MAERZ	3 498	2 224	96	3 807	434	4	0	20 079	959 184
	APRIL	3 004	1 932	86	3 253	377	-	-	17 447	822 031
	MAI	3 432	2 182	94	3 704	425	6	0	19 629	925 536
	JUNI	3 192	2 039	89	3 477	398	1	-	18 377	887 481
	JULI	3 289	2 070	83	3 567	407	-	-	19 437	886 108
	AUGUST	3 318	2 074	86	3 566	410	6	0	19 166	885 770
	SEPTEMBER	2 661	1 682	67	2 912	332	1	-	15 378	728 156
	OKTOBER	2 541	1 590	66	2 751	315	3	0	14 613	678 404
	NOVEMBER	2 432	1 500	59	2 616	297	1	0	13 894	635 769
	DEZEMBER	2 568	1 603	70	2 786	317	1	0	14 597	671 129
2001	JANUAR	2 008	1 246	56	2 156	247	5	0	11 331	523 212
	FEBRUAR	2 113	1 336	57	2 267	261	4	0	11 958	560 668
	MAERZ	2 147	1 396	61	2 327	271	2	-	12 353	588 555
WOHN-GEBAEUDE MIT 3 ODER MEHR WOHNUNGEN										
1999	MAERZ	217	526	22	1 589	105	-	-	5 235	214 103
	APRIL	209	664	35	1 822	131	-	-	5 919	268 320
	MAI	237	762	29	2 207	146	1	0	7 311	311 898
	JUNI	198	708	31	1 921	139	-	-	6 738	305 515
	JULI	165	523	26	1 380	94	-	-	4 796	224 686
	AUGUST	118	274	13	771	54	1	-	2 680	116 762
	SEPTEMBER	193	569	25	1 536	105	-	-	5 305	241 272
	OKTOBER	203	511	18	1 459	101	-	-	5 075	202 764
	NOVEMBER	201	683	24	1 890	130	-	-	6 297	281 512
	DEZEMBER	270	860	40	2 338	162	-	-	7 729	374 624
2000	JANUAR	136	410	19	1 151	80	-	-	3 977	179 195
	FEBRUAR	135	383	17	1 098	74	4	0	3 698	156 889
	MAERZ	180	420	19	1 201	83	-	-	4 144	181 252
	APRIL	163	476	22	1 277	89	1	0	4 334	198 069
	MAI	145	490	21	1 321	90	1	-	4 121	195 423
	JUNI	176	596	24	1 584	115	2	0	5 508	265 443
	JULI	151	440	19	1 197	87	-	-	4 074	190 037
	AUGUST	156	532	29	1 366	99	-	-	4 764	207 360
	SEPTEMBER	129	379	18	1 124	76	1	0	3 681	162 887
	OKTOBER	109	393	17	1 027	71	-	-	3 310	160 704
	NOVEMBER	96	304	15	840	59	-	-	2 840	123 188
	DEZEMBER	170	587	23	1 531	112	-	-	5 379	249 716
2001	JANUAR	88	249	11	643	48	-	-	2 201	95 007
	FEBRUAR	83	274	14	779	52	-	-	2 489	122 315
	MAERZ	97	244	14	695	50	-	-	2 359	96 516
WOHN-GEBAEUDE MIT EIGENTUMSWOHNUNGEN										
1999	MAERZ	113	279	11	731	55	-	-	2 653	113 572
	APRIL	125	392	19	1 056	81	-	-	3 521	158 891
	MAI	111	313	14	878	62	1	0	3 121	131 797
	JUNI	103	304	14	796	63	1	-	2 922	122 691
	JULI	129	333	14	865	65	-	-	3 165	134 422
	AUGUST	76	133	7	337	28	-	-	1 353	59 198
	SEPTEMBER	101	258	9	645	50	-	-	2 503	105 072
	OKTOBER	109	268	9	689	53	-	-	2 610	104 845
	NOVEMBER	101	299	10	797	60	-	-	2 793	120 169
	DEZEMBER	156	486	22	1 269	96	-	-	4 423	218 630
2000	JANUAR	59	180	7	462	34	-	-	1 721	80 270
	FEBRUAR	65	196	8	529	39	4	0	1 902	80 888
	MAERZ	66	170	9	434	34	-	-	1 637	68 818
	APRIL	70	206	9	520	40	-	-	1 818	88 450
	MAI	54	211	9	506	37	-	-	1 605	80 741
	JUNI	74	228	8	612	46	-	-	2 123	101 203
	JULI	66	193	7	507	38	-	-	1 739	80 600
	AUGUST	72	236	11	597	46	-	-	2 145	87 793
	SEPTEMBER	49	129	7	341	26	1	0	1 229	58 011
	OKTOBER	56	210	9	465	35	-	-	1 616	84 946
	NOVEMBER	33	96	4	246	19	-	-	888	36 687
	DEZEMBER	78	246	9	614	49	-	-	2 408	101 020
2001	JANUAR	45	144	6	358	26	-	-	1 221	53 570
	FEBRUAR	35	94	4	230	18	1	-	839	43 580
	MAERZ	53	123	8	338	27	-	-	1 187	50 822

BAUTAETIGKEIT
2. BAUGENEHMIGUNGEN
2.1 MONATLICHE ENTWICKLUNG
NEUE LAENDER UND BERLIN-OST

MONAT	BAUMASSNAHMEN AN BESTEHENDEN GEBAEUDEN								
	BAUMASS- NAHMEN	NUTZ- FLAECHE	WOHNUNGEN		SONST. WOHN-EINHEITEN		WOHN- RAEUME	VERANSCHLAGTE KOSTEN DES BAUWERKES	
			INS- GESAMT	WOHN- FLAECHE	INS- GESAMT	WOHN- FLAECHE			
	ANZAHL	1 000 M2	ANZAHL	1 000 M2	ANZAHL	1 000 M2	ANZAHL	1 000 DM	
WOHN- UND NICHTWOHN- GEBAEUDE									
1999	MAERZ	1 756	-36	1 745	161	31	1	6 406	714 099
	APRIL	1 856	-40	1 806	157	-126	-1	6 327	795 674
	MAI	2 078	-1	2 103	185	123	2	7 721	1 008 628
	JUNI	2 385	-22	1 739	170	216	5	7 149	847 641
	JULI	2 135	-41	1 532	174	62	2	7 412	806 189
	AUGUST	1 875	-4	1 196	132	119	4	5 373	630 636
	SEPTEMBER	2 012	7	1 538	145	2	0	5 557	729 095
	OKTOBER	1 747	-5	1 325	134	-73	-1	5 089	596 826
	NOVEMBER	1 755	-20	1 166	127	115	3	4 932	666 152
	DEZEMBER	1 965	-12	1 617	153	98	3	5 914	817 767
2000	JANUAR	1 430	13	813	100	32	1	3 443	592 148
	FEBRUAR	1 421	31	997	107	-7	2	3 072	613 634
	MAERZ	1 606	-6	1 082	122	-14	0	4 476	627 843
	APRIL	1 591	-22	751	119	-	-	3 554	582 676
	MAI	1 757	0	905	114	-61	2	4 014	671 340
	JUNI	1 783	-5	1 066	120	33	1	4 589	681 548
	JULI	1 657	14	985	117	-37	1	4 344	657 778
	AUGUST	1 758	88	883	107	-6	-0	4 268	638 653
	SEPTEMBER	1 553	31	902	99	18	1	3 624	632 904
	OKTOBER	1 369	12	939	95	29	1	3 948	458 514
	NOVEMBER	1 386	5	773	105	-82	-1	3 484	546 725
	DEZEMBER	1 614	29	1 126	115	11	0	4 367	676 087
2001	JANUAR	1 190	12	658	71	40	0	2 577	429 830
	FEBRUAR	1 027	9	617	70	34	1	2 746	438 453
	MAERZ	1 302	-2	660	78	61	2	3 716	430 416
WOHN- GEBAEUDE									
1999	MAERZ	1 480	-80	1 692	157	31	1	6 235	523 874
	APRIL	1 587	-79	1 692	151	57	3	6 321	550 640
	MAI	1 776	-80	1 975	179	38	1	7 228	663 214
	JUNI	2 035	-65	1 689	166	206	5	6 983	620 374
	JULI	1 822	-77	1 503	169	40	1	7 168	606 311
	AUGUST	1 563	-44	1 150	128	116	3	5 249	431 672
	SEPTEMBER	1 647	-58	1 473	143	-	0	5 495	481 945
	OKTOBER	1 419	-56	1 256	128	-129	-3	4 839	414 978
	NOVEMBER	1 451	-50	1 138	126	68	2	4 858	423 914
	DEZEMBER	1 606	-65	1 596	151	35	1	5 841	508 003
2000	JANUAR	1 184	-37	842	101	32	1	3 549	364 325
	FEBRUAR	1 136	-49	970	104	-50	2	2 989	361 888
	MAERZ	1 313	-57	1 106	122	-1	0	4 541	374 724
	APRIL	1 367	-54	733	117	1	-	3 486	428 945
	MAI	1 451	-48	867	111	-62	2	3 951	454 915
	JUNI	1 485	-40	988	113	52	1	4 325	361 759
	JULI	1 360	-51	941	113	-44	1	4 273	365 619
	AUGUST	1 414	-38	916	108	-6	-0	4 357	351 099
	SEPTEMBER	1 239	-35	854	96	4	0	3 520	322 976
	OKTOBER	1 096	-48	937	96	21	1	3 959	275 801
	NOVEMBER	1 117	-51	723	100	-85	-1	3 364	363 119
	DEZEMBER	1 252	-47	1 109	116	11	0	4 451	408 834
2001	JANUAR	938	-33	677	74	40	0	2 682	251 112
	FEBRUAR	783	-27	507	65	33	1	2 550	199 211
	MAERZ	1 042	-28	650	77	65	2	3 703	291 422
NICHTWOHN- GEBAEUDE									
1999	MAERZ	276	44	53	4	-	-	171	190 225
	APRIL	269	39	114	6	-183	-4	6	245 034
	MAI	302	79	128	6	85	2	493	345 414
	JUNI	350	44	50	4	10	0	166	227 267
	JULI	313	36	89	5	22	1	244	199 878
	AUGUST	312	40	46	4	3	0	124	258 964
	SEPTEMBER	365	65	65	2	2	-	62	247 150
	OKTOBER	328	51	69	7	56	2	250	181 848
	NOVEMBER	304	30	28	1	47	1	74	242 238
	DEZEMBER	359	53	21	2	63	1	73	309 764
2000	JANUAR	246	51	-29	-1	-	-	-106	227 823
	FEBRUAR	285	80	27	3	43	1	83	251 746
	MAERZ	293	51	-24	-1	-13	-	-65	253 119
	APRIL	224	32	18	2	-1	-	68	153 731
	MAI	306	48	38	3	1	-	63	216 425
	JUNI	298	35	78	7	-19	-0	264	319 789
	JULI	297	65	44	4	7	0	71	232 160
	AUGUST	344	126	-33	-1	-	-	-89	287 554
	SEPTEMBER	314	66	48	3	14	1	104	309 928
	OKTOBER	273	60	2	-1	8	0	-11	182 713
	NOVEMBER	269	56	50	5	3	0	120	183 606
	DEZEMBER	362	76	17	-1	-	-	-84	267 253
2001	JANUAR	252	46	-19	-2	-	-	-105	178 718
	FEBRUAR	244	36	110	5	1	0	196	239 242
	MAERZ	260	27	10	1	-4	-0	13	138 994

BAUTAETIGKEIT
2 BAUGENEHMIGUNGEN
2.2 HOCHBAU INSGESAMT
2.2.1 NACH GEBAEUDEARTEN UND BAUHERRENGRUPPEN
JANUAR BIS MAERZ 2001

GEBAEUDEART BAUHERR	INSGESAMT (EINSCHL. BAUMASSNAHMEN AN BESTEHENDEN GEBAEUDEN)							
	GEBAEUDE/ BAUMASS- NAHMEN	NUTZ- FLAECHE	WOHNUNGEN		SONST. WOHN-EINHEITEN		WOHN- RAEUME	VERANSCHLAGTE KOSTEN DES BAUWERKES
			INS- GESAMT	WOHN- FLAECHE	INS- GESAMT	WOHN- FLAECHE		
			ANZAHL	1 000 M2	ANZAHL	1 000 M2		
D E U T S C H L A N D								
WOHN- UND NICHTWOHNGBAEUDE	67 378	10 979	70 628	8 058	517	23	360 228	34 354 664
DAGEGEN:								
JANUAR BIS MAERZ 2000	85 504	11 317	93 404	10 633	765	36	476 338	40 103 129
JANUAR BIS MAERZ 1999	81 118	11 240	97 968	10 411	1 018	41	476 110	40 028 562
JANUAR BIS MAERZ 1998	79 325	10 037	100 691	10 427	642	41	479 592	39 161 810
WOHNGBAEUDE ZUSAMMEN	54 280	1 618	69 150	7 924	509	23	354 867	19 512 516
DAVON:								
WOHNGBAEUDE M. 1 WOHNUNG
WOHNGBAEUDE M. 2 WOHNUNGEN
WOHNGBAEUDE M. 3 O.M. WOHN- WOHNHEIME	60	-0	95	3	628	24	762	131 683
DARUNTER:								
GEB. M. EIGENTUMSWOHNUNGEN	2 998	225	14 375	1 205	3	0	54 833	2 946 740
VON DEN BAUHERREN WAREN:								
OEFFENTLICHE BAUHERREN UNTERNEHMEN	254 12 206	3 479	390 26 460	39 2 514	215 237	8 7	1 868 116 102	144 628 6 047 342
DAVON:								
WOHNUNGSUNTERNEHMEN	10 133	410	22 456	2 129	148	5	99 065	5 051 210
IMMOBILIENFONDS	234	13	776	65	-	-	2 839	162 478
SONSTIGE UNTERNEHMEN	1 839	57	3 228	321	89	2	14 198	833 654
PRIVATE HAUSHALTE ORG. OHNE ERWERBSZWECK	41 678 142	1 134 2	41 837 463	5 336 35	13 44	1 8	235 234 1 663	13 139 954 180 592
NICHTWOHNGBAEUDE ZUSAMMEN	13 098	9 360	1 478	134	8	-	5 361	14 842 148
DAVON:								
ANSTALTSGBAEUDE	296	298	146	8	19	0	275	1 323 130
BUERO- U. VERWALTUNGSGBE.	1 594	1 557	177	23	-25	-1	757	4 019 468
LANDWIRTSCH. BETRIEBSGBE.	2 578	1 195	122	13	8	0	556	750 106
NICHTLANDW. BETRIEBSGBE.	7 116	5 678	908	86	8	0	3 638	6 769 632
DARUNTER:								
FABRIK- U. WERKSTATTGBE.	1 987	2 181	193	22	1	0	909	2 555 670
HANDELS- UND LAGERGBE.	3 286	2 698	658	59	7	0	2 520	3 039 126
HOTELS U. GASTSTAETTEN	560	148	15	2	-	-	38	405 343
SONSTIGE NICHTWOHNGBAEUDE	1 514	693	125	4	-2	-0	135	1 979 812
DARUNTER:								
AUSGEW. INFRASTRUKTURGBE.	1 889	1 112	277	13	17	0	452	3 511 753
VON DEN BAUHERREN WAREN:								
OEFFENTLICHE BAUHERREN UNTERNEHMEN	1 129 9 441	733 7 828	104 1 128	2 106	-20 39	-1 1	53 4 410	2 459 752 10 636 426
DAVON:								
LAND- U. FORSTW., FISCH. PRODUZIERENDES GEWERBE	2 587 2 653	1 181 2 759	97 174	11 20	8 7	0 0	446 774	800 155 3 175 017
HAND. KRED. VERS. DLSTG. SCH. VERK. U. NACHR. UEB.	4 201	3 889	857	75	24	0	3 190	6 661 254
DARUNTER:								
IMMOBILIENFONDS	78	211	10	-1	-	-	-3	451 159
PRIVATE HAUSHALTE	1 824	471	231	27	-10	-0	915	734 250
ORG. OHNE ERWERBSZWECK	704	328	15	-1	-1	0	-17	1 011 720

BAUTAETIGKEIT
2 BAUGENEHMIGUNGEN
2.2 HOCHBAU INSGESAMT
2.2.1 NACH GEBAEUDEARTEN UND BAUHERRENGRUPPEN
JANUAR BIS MAERZ 2001

GEBAEUDEART BAUHERR	ERRICHTUNG NEUER GEBAEUDE								
	GEBAEUDE	RAUM- INHALT	NUTZ- FLAECHE	WOHNUNGEN		SONST. WOHNEINHEITEN		WOHN- RAEUME	VERANSCHL. KOSTEN DES BAUWERKES
				INS- GESAMT	WOHN- FLAECHE	INS- GESAMT	WOHN- FLAECHE		
ANZAHL	1 000 M3	1 000 M2	ANZAHL	1 000 M2	ANZAHL	1 000 M2	ANZAHL	1 000 DM	
D E U T S C H L A N D									
WOHN- UND NICHTWOHNGBAEUDE	47 632	89 159	9 923	63 670	7 066	440	13	320 642	28 493 612
DAGEGEN:									
JANUAR BIS MAERZ 2000	62 177	99 831	10 305	83 636	9 299	1 077	38	424 633	33 652 434
JANUAR BIS MAERZ 1999	58 147	97 835	10 447	86 051	9 000	1 077	39	418 527	33 380 867
JANUAR BIS MAERZ 1998	56 104	91 086	9 315	88 426	9 017	900	42	422 787	32 717 182
WOHNGBAEUDE ZUSAMMEN	39 301	38 648	1 787	62 245	6 938	434	13	315 252	16 839 395
DAVON:									
WOHNGBAEUDE M. 1 WOHNUNG	32 282	24 527	1 176	32 282	4 362	18	1	194 725	10 633 826
WOHNGBAEUDE M. 2 WOHNUNGEN	4 302	5 019	236	8 604	908	8	0	41 185	2 180 818
WOHNGBAEUDE M. 3 O.M.WOHN.	2 701	9 019	371	21 254	1 665	1	0	78 727	3 979 538
WOHNHEIME	16	81	4	105	3	407	11	615	45 213
DARUNTER:									
GEB. M. EIGENTUMSWOHNUNGEN	2 125	5 925	259	13 268	1 091	3	0	50 617	2 612 419
VON DEN BAUHERREN WAREN:									
OEFFENTLICHE BAUHERREN	161	178	10	298	32	28	1	1 475	91 633
UNTERNEHMEN	10 970	12 765	538	25 137	2 369	226	7	111 100	5 484 125
DAVON:									
WOHNUNGSUNTERNEHMEN	9 416	10 894	450	21 600	2 033	162	5	95 972	4 670 058
IMMOBILIENFONDS	196	321	15	727	60	-	-	2 658	141 598
SONSTIGE UNTERNEHMEN	1 358	1 556	72	2 810	277	64	2	12 470	672 469
PRIVATE HAUSHALTE	28 101	25 520	1 234	36 440	4 510	24	1	201 254	11 171 438
ORG. OHNE ERWERBSZWECK	69	182	6	370	27	156	5	1 423	92 199
NICHTWOHNGBAEUDE ZUSAMMEN	8 931	50 511	8 135	1 425	128	6	0	5 390	11 654 217
DAVON:									
ANSTALTSGBAEUDE	122	1 230	235	148	8	-	-	318	825 889
BUERD- U. VERWALTUNGSGBE.	805	7 346	1 371	430	38	-	-	1 647	3 241 880
LANDWIRTSCH. BETRIEBSGBE.	2 054	6 202	1 055	33	4	-	-	156	864 490
NICHTLANDW. BETRIEBSGBE.	4 607	32 518	4 918	716	68	6	0	2 896	5 575 090
DARUNTER:									
FABRIK- U. WERKSTATTGBE.	1 250	13 067	1 779	142	17	1	0	669	2 106 708
HANDELS- UND LAGERGBE.	2 170	16 184	2 427	511	46	5	0	1 990	2 556 072
HOTELS U. GASTSTAETTEN	160	471	99	33	2	-	-	107	217 087
SONSTIGE NICHTWOHNGBAEUDE	743	3 229	557	98	10	-	-	373	1 346 868
DARUNTER:									
AUSGEW. INFRASTRUKTURGBE.	935	5 120	899	253	19	-	-	722	2 342 591
VON DEN BAUHERREN WAREN:									
OEFFENTLICHE BAUHERREN	585	3 393	604	58	4	-	-	163	1 674 630
UNTERNEHMEN	6 276	43 580	6 870	1 106	99	6	0	4 186	8 807 032
DAVON:									
LAND- U. FORSTW., FISCH.	2 085	6 427	1 093	42	4	-	-	176	709 936
PRODUZIERENDES GEWERBE	1 740	16 864	2 299	135	16	6	0	621	2 585 589
HAND. KRED. VERS. DLSTG.									
SDW. VERK. U. NACHR. UEB.	2 451	20 292	3 478	929	78	-	-	3 389	5 511 507
DARUNTER:									
IMMOBILIENFONDS	41	1 078	198	29	1	-	-	54	382 287
PRIVATE HAUSHALTE	1 141	2 194	405	223	22	-	-	900	557 122
ORG. OHNE ERWERBSZWECK	329	1 353	257	38	3	-	-	141	615 433

BAUTAETIGKEIT
2 BAUGENEHMIGUNGEN
2.2 HOCHBAU INSGESAMT
2.2.1 NACH GEBAEUDEARTEN UND BAUHERRENGRUPPEN
JANUAR BIS MAERZ 2001

GEBAEUDEART BAUHERR	INSGESAMT (EINSCHL. BAUMASSNAHMEN AN BESTEHENDEN GEBAEUDEN)							
	GEBAEUDE/ BAUMASS- NAHMEN	NUTZ- FLAECHE	WOHNUNGEN		SONST. WOHNHEITEN		WOHN- RAEUME	VERANSCHLAGTE KOSTEN DES BAUWERKES
			INS- GESAMT	WOHN- FLAECHE	INS- GESAMT	WOHN- FLAECHE		
			ANZAHL	1 000 M2	ANZAHL	1 000 M2		
FRUEHERES BUNDES GEBIET								
WOHN- UND NICHTWOHNGBAEUDE	56 236	9 715	59 579	6 892	214	14	307 492	29 589 408
DAGEGEN:								
JANUAR BIS MAERZ 2000	69 855	9 689	76 272	8 857	396	19	396 796	32 766 574
JANUAR BIS MAERZ 1999	65 220	9 433	78 199	8 556	685	27	390 027	31 897 988
JANUAR BIS MAERZ 1998	62 289	8 171	76 095	8 197	169	20	374 776	30 023 383
WOHNGBAEUDE ZUSAMMEN	44 978	1 494	58 449	6 778	204	14	303 085	16 774 618
DAVON:								
WOHNGBAEUDE M. 1 WOHNUNG
WOHNGBAEUDE M. 2 WOHNUNGEN
WOHNGBAEUDE M. 3 O.M.WOHN. WOHNHEIME	48	0	93	3	342	16	464	100 469
DARUNTER:								
GEB. M. EIGENTUMSWOHNUNGEN	2 627	223	13 070	1 099	2	0	50 388	2 656 814
VON DEN BAUHERREN WAREN:								
OFFENTLICHE BAUHERREN UNTERNEHMEN	216 10 530	7 457	273 23 492	33 2 243	167 74	7 2	1 576 104 137	119 514 5 310 288
DAVON:								
WOHNUNGSUNTERNEHMEN	8 985	393	20 580	1 952	2	0	91 198	4 554 007
IMMOBILIENFONDS	131	11	518	43	-	-	1 669	112 849
SONSTIGE UNTERNEHMEN	1 414	53	2 394	249	72	2	11 070	643 432
PRIVATE HAUSHALTE	34 121	1 029	34 343	4 477	-3	0	196 250	11 211 059
ORG. OHNE ERWERBSZWECK	111	1	341	26	-34	5	1 122	133 757
NICHTWOHNGBAEUDE ZUSAMMEN	11 258	8 221	1 130	113	10	-0	4 407	12 814 790
DAVON:								
ANSTALTSGBAEUDE	217	227	151	8	23	0	339	969 631
BUERO- U. VERWALTUNGSGB.	1 312	1 403	56	15	-26	-1	363	3 646 622
LANDWIRTSCH. BETRIEBSGB.	2 462	1 085	104	12	8	0	486	717 064
NICHTLANDW. BETRIEBSGB.	6 066	4 923	800	78	7	0	3 244	5 826 974
DARUNTER:								
FABRIK- U. WERKSTATTGB.	1 697	1 831	180	21	-	-	850	2 140 987
HANDELS- UND LAGERGB.	2 869	2 396	568	52	7	0	2 189	2 741 444
HOTELS U. GASTSTAETTEN	440	111	20	2	-	-	76	291 714
SONSTIGE NICHTWOHNGBAEUDE	1 201	583	19	1	-2	-0	-25	1 654 499
DARUNTER:								
AUSGEW. INFRASTRUKTURGEB.	1 493	926	176	10	21	0	350	2 797 776
VON DEN BAUHERREN WAREN:								
OFFENTLICHE BAUHERREN UNTERNEHMEN	865 8 324	631 6 921	33 877	1 89	-16 37	-0 1	14 3 567	2 065 207 9 371 981
DAVON:								
LAND- U. FORSTW., FISCH. PRODUZIERENDES GEWERBE	2 469 2 308	1 125 2 333	92 155	10 19	8 6	0 0	424 709	763 001 2 714 427
HAND. KRED. VERS. DLSTG. SON. VERK. U. NACHR. UEB.	3 547	3 464	630	60	23	0	2 434	5 894 553
DARUNTER:								
IMMOBILIENFONDS	56	181	2	0	-	-	4	388 017
PRIVATE HAUSHALTE	1 487	419	237	26	-10	-0	939	660 400
ORG. OHNE ERWERBSZWECK	582	249	-17	-3	-1	0	-113	717 202

BAUTAETIGKEIT
2 BAUGENEHMIGUNGEN
2.2 HOCHBAU INSGESAMT
2.2.1 NACH GEBAEUDEARTEN UND BAUHERRENGRUPPEN
JANUAR BIS MAERZ 2001

GEBAEUDEART BAUHERR	ERRICHTUNG NEUER GEBAEUDE								
	GEBAEUDE	RAUM- INHALT	NUTZ- FLAECHE	WOHNUNGEN		SONST. WOHN-EINHEITEN		WOHN- RAEUME	VERANSCHL. KOSTEN DES BAUWERKES
				INS- GESAMT	WOHN- FLAECHE	INS- GESAMT	WOHN- FLAECHE		
				ANZAHL	1 000 M2	ANZAHL	1 000 M2		
ANZAHL	1 000 M3	1 000 M2	ANZAHL	1 000 M2	ANZAHL	1 000 M2	ANZAHL	1 000 DM	
F R U E H E R E S B U N D E S G E B I E T									
WOHN- UND NICHTWOHNGBAEUDE	40 009	77 578	8 678	54 556	6 119	272	7	276 945	25 027 055
DAGEGEN:									
JANUAR BIS MAERZ 2000	50 985	84 671	8 715	69 396	7 850	719	24	356 082	28 149 504
JANUAR BIS MAERZ 1999	47 010	81 856	8 651	70 809	7 550	723	25	348 426	27 433 319
JANUAR BIS MAERZ 1998	44 240	72 943	7 416	68 236	7 180	475	25	333 796	25 832 665
WOHNGBAEUDE ZUSAMMEN	32 762	39 879	1 574	53 378	6 009	267	7	272 405	14 843 242
DAVON:									
WOHNGBAEUDE M. 1 WOHNUNG	26 496	21 001	1 026	26 496	3 668	8	0	163 140	9 146 788
WOHNGBAEUDE M. 2 WOHNUNGEN	3 820	4 567	213	7 640	823	7	0	37 128	1 995 421
WOHNGBAEUDE M. 3 O.M. WOHN.	2 433	8 252	332	19 137	1 515	1	0	71 678	3 665 700
WOHNHEIME	13	56	4	105	3	251	6	459	35 333
DARUNTER:									
GEB. M. EIGENTUMSWOHNUNGEN	1 992	5 564	240	12 342	1 020	2	0	47 370	2 464 447
VON DEN BAUHERREN WAREN:									
DEFFENTLICHE BAUHERREN	144	169	10	280	30	28	1	1 372	87 660
UNTERNEHMEN	9 781	11 658	483	22 686	2 153	108	3	100 872	5 044 116
DAVON:									
WOHNUNGSUNTERNEHMEN	8 608	10 155	412	20 047	1 892	44	1	89 188	4 377 717
IMMOBILIENFONDS	118	236	12	497	41	-	-	1 803	106 000
SONSTIGE UNTERNEHMEN	1 055	1 274	60	2 142	220	64	2	9 881	560 399
PRIVATE HAUSHALTE	22 780	21 905	1 078	30 135	3 805	14	1	169 072	9 639 527
ORG. OHNE ERWERBSZWECK	57	143	4	277	21	117	4	1 089	71 939
NICHTWOHNGBAEUDE ZUSAMMEN	7 247	43 699	7 104	1 178	110	5	0	4 540	10 183 813
DAVON:									
ANSTALTSGBAEUDE	85	910	172	147	8	-	-	313	607 274
BUERO- U. VERWALTUNGSGBEB.	654	6 659	1 239	281	28	-	-	1 153	2 971 532
LANDWIRTSCH. BETRIEBSGBEB.	1 976	5 925	1 011	29	3	-	-	145	639 349
NICHTLANDW. BETRIEBSGBEB.	3 935	27 566	4 225	633	61	5	0	2 594	4 834 097
DARUNTER:									
FABRIK- U. WERKSTATTGBEB.	1 052	10 341	1 447	136	16	-	-	644	1 744 900
HANDELS- UND LAGERGBEB.	1 889	14 359	2 146	447	41	5	0	1 767	2 314 393
HOTELS U. GASTSTAETTEN	125	333	72	28	2	-	-	89	153 689
SONSTIGE NICHTWOHNGBAEUDE	597	2 648	464	88	9	-	-	335	1 131 561
DARUNTER:									
AUSGEW. INFRASTRUKTURGEB.	743	4 194	738	241	18	-	-	675	1 887 910
VON DEN BAUHERREN WAREN:									
DEFFENTLICHE BAUHERREN	459	2 908	518	54	4	-	-	146	1 474 164
UNTERNEHMEN	5 577	37 827	6 036	906	85	5	0	3 526	7 794 683
DAVON:									
LAND- U. FORSTW., FISCH.	1 993	6 109	1 044	37	4	-	-	160	680 304
PRODUZIERENDES GEBERBE	1 495	13 679	1 903	123	15	5	0	572	2 180 067
HAND. KRED. VERS. DLSTG.									
SOH. VERK. U. NACHR. UEB.	2 089	18 040	3 089	746	66	-	-	2 794	4 934 312
DARUNTER:									
IMMOBILIENFONDS	31	985	179	2	0	-	-	6	358 400
PRIVATE HAUSHALTE	946	1 992	363	197	19	-	-	781	513 653
ORG. OHNE ERWERBSZWECK	265	977	187	21	2	-	-	87	401 313

BAUTAETIGKEIT
2 BAUGENEHMIGUNGEN
2.2 HOCHBAU INSGESAMT
2.2.1 NACH GEBAEUDEARTEN UND BAUHERRENGRUPPEN
JANUAR BIS MAERZ 2001

GEBAEUDEART BAUHERR	INSGESAMT (EINSCHL. BAUMASSNAHMEN AN BESTEHENDEN GEBAEUDEN)							
	GEBAEUDE/ BAUMASS- NAHMEN	NUTZ- FLAECHE	WOHNUNGEN		SONST. WOHN-EINHEITEN		WOHN- RAEUME	VERANSCHLAGTE KOSTEN DES BAUWERKES
			INS- GESAMT	WOHN- FLAECHE	INS- GESAMT	WOHN- FLAECHE		
ANZAHL	1 000 M2	ANZAHL	1 000 M2	ANZAHL	1 000 M2	ANZAHL	1 000 DM	
N E U E L A E N D E R U N D B E R L I N - O S T								
WOHN- UND NICHTWOHN- GEBAEUDE	11 142	1 264	11 049	1 167	303	9	52 736	4 765 256
DAGEGEN:								
JANUAR BIS MAERZ 2000	15 649	1 629	17 132	1 776	369	17	79 542	7 336 555
JANUAR BIS MAERZ 1999	15 898	1 807	19 785	1 856	333	14	86 083	8 130 574
JANUAR UND MAERZ 1998	17 036	1 866	24 596	2 230	473	21	104 816	9 138 427
WOHN- GEBAEUDE ZUSAMMEN	9 302	124	10 701	1 146	305	9	51 782	2 737 898
DAVON:								
WOHN- GEBAEUDE M. 1 WOHNUNG
WOHN- GEBAEUDE M. 2 WOHNUNGEN
WOHN- GEBAEUDE M. 3 O.M. WOHN- WOHNHEIME	12	-1	2	0	286	9	298	31 214
DARUNTER:								
GEB. M. EIGENTUMS- WOHNUNGEN	371	2	1 305	105	1	-	4 445	289 926
VON DEN BAUHERREN WAREN:								
OEFFENTLICHE BAUHERREN UNTERNEHMEN	38 1 676	-4 22	117 2 968	6 271	48 163	1 6	292 11 965	25 114 737 054
DAVON:								
WOHNUNGS- UNTERNEHMEN	1 148	17	1 876	177	146	5	7 867	497 203
IMMOBILIEN- FONDS	103	2	258	22	-	-	970	49 629
SONSTIGE UNTERNEHMEN	425	4	834	73	17	1	3 128	190 222
PRIVATE HAUSHALTE	7 557	105	7 494	859	16	1	38 984	1 928 895
ORG. OHNE ERWERBS- ZWECK	31	1	122	9	78	3	541	46 835
NICHT- WOHN- GEBAEUDE ZUSAMMEN	1 840	1 140	348	21	-2	0	954	2 027 358
DAVON:								
ANSTALTS- GEBAEUDE	79	71	-5	-1	-4	-0	-64	353 499
BUERO- U. VERWALTUNGS- GEB.	282	154	121	8	1	0	394	372 846
LANDWIRTSCH. BETRIEBS- GEB.	116	50	18	2	-	-	70	33 042
NICHT- LANDW. BETRIEBS- GEB.	1 050	756	108	8	1	0	394	942 658
DARUNTER:								
FABRIK- U. WERKSTATT- GEB.	290	350	13	1	1	0	59	414 683
HANDELS- UND LAGER- GEB.	417	303	90	7	-	-	331	297 682
HOTELS U. GASTSTAET- TEN	120	36	-5	-0	-	-	-38	113 629
SONSTIGE NICHT- WOHN- GEBAEUDE	313	110	106	4	-	-	160	325 313
DARUNTER:								
AUSGEW. INFRASTRUKTUR- GEB.	396	186	101	3	-4	-0	102	713 977
VON DEN BAUHERREN WAREN:								
OEFFENTLICHE BAUHERREN UNTERNEHMEN	264 1 117	102 906	71 251	1 17	-4 2	-0 0	39 843	394 545 1 264 445
DAVON:								
LAND- U. FORSTW., FISCH, PRODUZIERENDES GEWERBE	118 345	56 426	5 19	1 1	- 1	- 0	22 65	37 154 480 590
HAND. KRED. VERS. DLSTG, SOW. VERK. U. NACHR. UEB.	654	425	227	15	1	0	756	766 701
DARUNTER:								
IMMOBILIEN- FONDS	22	30	8	-1	-	-	-7	63 142
PRIVATE HAUSHALTE	337	52	-6	1	-	-	-24	73 850
ORG. OHNE ERWERBS- ZWECK	122	79	32	2	-	-	96	294 518

BAUTAETIGKEIT
2 BAUGENEHMIGUNGEN
2.2 HOCHBAU INSGESAMT
2.2.1 NACH GEBAEUDEARTEN UND BAUHERRENGRUPPEN
JANUAR BIS MAERZ 2001

GEBAEUDEART BAUHERR	ERRICHTUNG NEUER GEBAEUDE								
	GEBAEUDE	RAUM- INHALT	NUTZ- FLAECHE	WOHNUNGEN		SONST. WOHN-EINHEITEN		WOHN- RAEUME	VERANSCHL. KOSTEN DES BAUWERKES
				INS- GESAMT	WOHN- FLAECHE	INS- GESAMT	WOHN- FLAECHE		
ANZAHL	1 000 M3	1 000 M2	ANZAHL	1 000 M2	ANZAHL	1 000 M2	ANZAHL	1 000 DM	
NEUE LAENDER UND BERLIN - OST									
WOHN- UND NICHTWOHNGBAEUDE	7 623	11 581	1 245	9 114	947	168	6	43 697	3 466 557
DAGEGEN:									
JANUAR BIS MAERZ 2000	11 192	15 160	1 590	14 240	1 448	358	13	68 551	5 502 930
JANUAR BIS MAERZ 1999	11 137	15 979	1 796	15 242	1 450	354	14	70 101	5 947 548
JANUAR BIS MAERZ 1998	11 864	18 143	1 899	20 190	1 837	425	17	88 991	6 884 517
WOHNGBAEUDE ZUSAMMEN	6 539	4 769	213	8 867	930	167	6	42 847	1 996 153
DAVON:									
WOHNGBAEUDE M. 1 WOHNUNG	5 786	3 526	151	5 786	694	10	0	31 585	1 487 038
WOHNGBAEUDE M. 2 WOHNUNGEN	482	452	23	964	86	1	-	4 057	185 397
WOHNGBAEUDE M. 3 O.M. WOHN.	268	767	38	2 117	150	-	-	7 049	313 838
WOHNHEIME	3	25	1	-	-	156	5	156	9 880
DARUNTER:									
GEB. M. EIGENTUMSWOHNUNGEN	133	361	18	926	71	1	-	3 247	147 972
VON DEN BAUHERREN WAREN:									
OEFFENTLICHE BAUHERREN	17	9	0	18	2	-	-	103	3 973
UNTERNEHMEN	1 189	1 107	55	2 451	216	118	4	10 228	440 009
DAVON:									
WOHNUNGSUNTERNEHMEN	808	739	38	1 553	141	118	4	6 784	292 341
IMMOBILIENFONDS	78	85	4	230	19	-	-	855	35 598
SONSTIGE UNTERNEHMEN	303	282	13	668	56	-	-	2 589	112 070
PRIVATE HAUSHALTE	5 321	3 615	156	6 305	705	10	0	32 182	1 531 911
ORG. OHNE ERWERBSZWECK	12	39	2	93	6	39	1	334	20 260
NICHTWOHNGBAEUDE ZUSAMMEN	1 084	6 812	1 032	247	18	1	0	850	1 470 404
DAVON:									
ANSTALTSGBAEUDE	37	320	63	1	0	-	-	5	218 615
BUERO- U. VERWALTUNGSGB.	151	687	139	149	10	-	-	494	270 348
LANDWIRTSCH. BETRIEBSGB.	78	277	44	4	0	-	-	11	25 141
NICHTLANDW. BETRIEBSGB.	672	4 952	692	83	7	1	0	302	740 993
DARUNTER:									
FABRIK- U. WERKSTATTGB.	198	2 726	332	6	1	1	0	25	361 808
HANDELS- UND LAGERGB.	281	1 825	281	64	5	-	-	223	241 679
HOTELS U. GASTSTAETTEN	35	138	27	5	1	-	-	18	63 408
SONSTIGE NICHTWOHNGBAEUDE	146	581	94	10	1	-	-	38	215 307
DARUNTER:									
AUSGEW. INFRASTRUKTURGB.	192	926	161	12	1	-	-	47	454 681
VON DEN BAUHERREN WAREN:									
OEFFENTLICHE BAUHERREN	126	485	86	4	0	-	-	17	200 466
UNTERNEHMEN	699	5 753	894	200	14	1	0	660	1 012 349
DAVON:									
LAND- U. FORSTW., FISCH.	92	318	49	5	0	-	-	16	29 632
PRODUZIERENDES GEWERBE	245	3 185	395	12	1	1	0	49	405 522
HAND. KRED. VERS. DLSTG.									
SOW. VERK. U. NACHR. UEB.	362	2 252	389	183	12	-	-	595	577 195
DARUNTER:									
IMMOBILIENFONDS	10	93	19	27	1	-	-	48	23 887
PRIVATE HAUSHALTE	195	202	42	26	3	-	-	119	43 469
ORG. OHNE ERWERBSZWECK	64	376	71	17	1	-	-	54	214 120

BAUTAETIGKEIT
2 BAUGENEHMIGUNGEN
2.2 HOCHBAU INSGESAMT
2.2.2 NACH GEBAEUDEARTEN UND LAENDERN
JANUAR BIS MAERZ 2001

GEBAEUDEART	INSGESAMT (EINSCHL. BAUMASSNAHMEN AN BESTEHENDEN GEBAEUDEN)							
	GEBAEUDE/ BAUMASS- NAHMEN	NUTZ- FLAECHE 1 000 M2	WOHNUNGEN		SONST. WOHN-EINHEITEN		WOHN- RAEUME	VERANSCHLAGTE KOSTEN DES BAUWERKES 1 000 DM
			INS- GESAMT	WOHN- FLAECHE 1 000 M2	INS- GESAMT	WOHN- FLAECHE 1 000 M2		
BADEN - WUERTTEMBERG								
WOHN- UND NICHTWOHN- GEBAEUDE	9 054	2 345	8 804	1 042	47	1	44 941	5 777 002
WOHN- GEBAEUDE ZUSAMMEN	6 826	330	8 511	1 012	15	1	43 697	2 614 281
DAVON:								
WOHN- GEBAEUDE M. 1 WOHNUNG
WOHN- GEBAEUDE M. 2 WOHNUNGEN
WOHN- GEBAEUDE M. 3 O.M. WOHN- WOHNHEIME	6	-0	4	1	6	0	27	1 861
DARUNTER:								
GEB. M. EIGENTUMSWOHNUNGEN	809	69	3 139	271	-	-	12 669	636 674
NICHTWOHN- GEBAEUDE ZUSAMMEN	2 228	2 015	293	30	32	1	1 244	3 162 721
DAVON:								
ANSTALTS- GEBAEUDE	46	49	39	3	29	0	126	264 910
BUERO- U. VERWALTUNGS- GEB.	283	283	30	4	-	-	144	797 337
LANDWIRTSCH. BETRIEBS- GEB.	383	148	29	3	8	0	145	85 538
NICHTLANDW. BETRIEBS- GEB.	1 255	1 420	191	19	1	-	809	1 600 548
SONSTIGE NICHTWOHN- GEBAEUDE	261	116	4	1	-	-	20	414 388
DARUNTER:								
AUSGEW. INFRASTRUKTUR- GEB.	339	195	44	4	23	0	150	734 411
BAYERN								
WOHN- UND NICHTWOHN- GEBAEUDE	13 135	2 459	14 564	1 610	-83	3	75 681	8 375 404
WOHN- GEBAEUDE ZUSAMMEN	10 096	362	14 242	1 580	-72	3	74 387	4 580 573
DAVON:								
WOHN- GEBAEUDE M. 1 WOHNUNG
WOHN- GEBAEUDE M. 2 WOHNUNGEN
WOHN- GEBAEUDE M. 3 O.M. WOHN- WOHNHEIME	21	3	105	3	19	4	104	67 610
DARUNTER:								
GEB. M. EIGENTUMSWOHNUNGEN	667	48	3 929	302	2	0	14 730	799 899
NICHTWOHN- GEBAEUDE ZUSAMMEN	3 039	2 098	322	30	-11	-0	1 294	3 794 831
DAVON:								
ANSTALTS- GEBAEUDE	53	62	76	3	-	-	124	354 579
BUERO- U. VERWALTUNGS- GEB.	266	361	26	7	-10	-0	331	1 021 396
LANDWIRTSCH. BETRIEBS- GEB.	761	312	16	2	-	-	80	232 174
NICHTLANDW. BETRIEBS- GEB.	1 689	1 206	203	20	1	0	847	1 651 556
SONSTIGE NICHTWOHN- GEBAEUDE	270	157	1	-2	-2	-0	-88	535 126
DARUNTER:								
AUSGEW. INFRASTRUKTUR- GEB.	345	228	79	1	-2	-0	46	903 550
BERLIN								
WOHN- UND NICHTWOHN- GEBAEUDE	912	108	1 025	139	1	1	5 346	607 909
WOHN- GEBAEUDE ZUSAMMEN	839	38	1 003	137	1	1	5 286	378 527
DAVON:								
WOHN- GEBAEUDE M. 1 WOHNUNG
WOHN- GEBAEUDE M. 2 WOHNUNGEN
WOHN- GEBAEUDE M. 3 O.M. WOHN- WOHNHEIME	3	-0	-	-	1	1	13	1 451
DARUNTER:								
GEB. M. EIGENTUMSWOHNUNGEN	97	9	332	41	-	-	1 384	106 556
NICHTWOHN- GEBAEUDE ZUSAMMEN	73	67	22	2	-	-	60	229 382
DAVON:								
ANSTALTS- GEBAEUDE	6	2	1	0	-	-	4	14 468
BUERO- U. VERWALTUNGS- GEB.	21	30	22	2	-	-	64	128 015
LANDWIRTSCH. BETRIEBS- GEB.	-	-	-	-	-	-	-	-
NICHTLANDW. BETRIEBS- GEB.	33	30	1	-0	-	-	1	65 445
SONSTIGE NICHTWOHN- GEBAEUDE	13	6	-2	-0	-	-	-9	21 454
DARUNTER:								
AUSGEW. INFRASTRUKTUR- GEB.	16	6	-1	-0	-	-	-5	32 155

BAUTAETIGKEIT
2 BAUGENEHMIGUNGEN
2.2 HOCHBAU INSGESAMT
2.2.2 NACH GEBAEUDEARTEN UND LAENDERN
JANUAR BIS MAERZ 2001

GEBAEUDEART	ERRICHTUNG NEUER GEBAEUDE								
	GEBAEUDE	RAUM- INHALT	NUTZ- FLAECHE	WOHNUNGEN		SONST. WOHNHEIMEN		WOHN- RAEUME	VERANSCHL. KOSTEN DES BAUWERKES
				INS- GESAMT	WOHN- FLAECHE	INS- GESAMT	WOHN- FLAECHE		
	ANZAHL	1 000 M3	1 000 M2	ANZAHL	1 000 M2	ANZAHL	1 000 M2	ANZAHL	1 000 DM
BADEN - WUERTTEMBERG									
WOHN- UND NICHTWOHNGBAEUDE	5 768	15 860	1 948	8 054	908	10	0	39 982	4 644 106
WOHNGBAEUDE ZUSAMMEN	4 522	4 908	347	7 769	881	10	0	38 878	2 243 428
DAVON:									
WOHNGBAEUDE M. 1 WOHNUNG	3 423	2 823	218	3 423	494	5	0	21 146	1 297 722
WOHNGBAEUDE M. 2 WOHNUNGEN	638	743	48	1 276	135	5	0	5 780	346 495
WOHNGBAEUDE M. 3 O.M. WOHN. WOHNHEIME	461	1 341	81	3 070	252	-	-	11 952	599 211
DARUNTER:									
GEB. M. EIGENTUMSWOHNUNGEN	621	1 326	76	2 949	252	-	-	11 891	584 630
NICHTWOHNGBAEUDE ZUSAMMEN	1 246	10 952	1 601	285	26	-	-	1 104	2 400 678
DAVON:									
ANSTALTSGBAEUDE	17	228	36	44	3	-	-	102	160 677
BUERO- U. VERWALTUNGSGBE.	132	1 408	253	41	5	-	-	186	639 892
LANDWIRTSCH. BETRIEBSGBE.	275	818	137	9	1	-	-	40	68 894
NICHTLANDW. BETRIEBSGBE.	716	7 998	1 094	171	16	-	-	695	1 278 458
SONSTIGE NICHTWOHNGBAEUDE	106	502	82	20	2	-	-	81	252 757
DARUNTER:									
AUSGEW. INFRASTRUKTURGEB.	144	960	147	64	5	-	-	183	452 971
BAYERN									
WOHN- UND NICHTWOHNGBAEUDE	9 572	20 975	2 276	13 283	1 437	140	4	68 560	7 266 849
WOHNGBAEUDE ZUSAMMEN	7 356	8 899	360	12 955	1 408	140	4	67 212	4 066 277
DAVON:									
WOHNGBAEUDE M. 1 WOHNUNG	5 927	5 494	249	5 927	839	2	-	39 104	2 490 199
WOHNGBAEUDE M. 2 WOHNUNGEN	790	1 087	46	1 580	171	2	0	7 928	490 411
WOHNGBAEUDE M. 3 O.M. WOHN. WOHNHEIME	630	2 282	63	5 343	395	1	0	19 852	1 062 072
	9	35	2	105	3	135	3	328	23 595
DARUNTER:									
GEB. M. EIGENTUMSWOHNUNGEN	529	1 662	50	3 793	287	2	0	14 161	757 986
NICHTWOHNGBAEUDE ZUSAMMEN	2 216	12 076	1 916	328	29	-	-	1 348	3 200 572
DAVON:									
ANSTALTSGBAEUDE	28	319	55	78	3	-	-	136	268 054
BUERO- U. VERWALTUNGSGBE.	153	2 158	346	65	7	-	-	428	927 837
LANDWIRTSCH. BETRIEBSGBE.	645	1 840	281	5	1	-	-	23	212 656
NICHTLANDW. BETRIEBSGBE.	1 228	6 986	1 097	163	16	-	-	702	1 426 260
SONSTIGE NICHTWOHNGBAEUDE	162	775	127	17	2	-	-	59	365 765
DARUNTER:									
AUSGEW. INFRASTRUKTURGEB.	216	1 153	193	97	6	-	-	205	651 942
BERLIN									
WOHN- UND NICHTWOHNGBAEUDE	622	924	100	963	108	-	-	4 529	407 997
WOHNGBAEUDE ZUSAMMEN	591	581	40	944	107	-	-	4 471	260 753
DAVON:									
WOHNGBAEUDE M. 1 WOHNUNG	545	379	28	545	69	-	-	2 981	164 359
WOHNGBAEUDE M. 2 WOHNUNGEN	9	12	1	18	2	-	-	77	8 874
WOHNGBAEUDE M. 3 O.M. WOHN. WOHNHEIME	37	189	12	381	36	-	-	1 413	87 520
DARUNTER:									
GEB. M. EIGENTUMSWOHNUNGEN	29	138	10	262	26	-	-	1 024	59 379
NICHTWOHNGBAEUDE ZUSAMMEN	31	343	60	19	1	-	-	58	147 244
DAVON:									
ANSTALTSGBAEUDE	6	133	28	17	1	-	-	54	77 390
BUERO- U. VERWALTUNGSGBE.	-	-	-	-	-	-	-	-	-
LANDWIRTSCH. BETRIEBSGBE.	19	183	27	2	-	-	-	4	53 916
NICHTLANDW. BETRIEBSGBE.	5	27	5	-	-	-	-	-	14 737
SONSTIGE NICHTWOHNGBAEUDE	-	-	-	-	-	-	-	-	-
DARUNTER:									
AUSGEW. INFRASTRUKTURGEB.	5	26	5	-	-	-	-	-	14 938

Statistisches Bundesamt, Ausgewählte Zahlen Bau, 03/2001

BAUTAETIGKEIT
2 BAUGENEHMIGUNGEN
2.2 HOCHBAU INSGESAMT
2.2.2 NACH GEBAEUDEARTEN UND LAENDERN
JANUAR BIS MAERZ 2001

GEBAEUDEART	INSGESAMT (EINSCHL. BAUMASSNAHMEN AN BESTEHENDEN GEBAEUDEN)							
	GEBAEUDE/ BAUMASS- NAHMEN	NUTZ- FLAECHE	WOHNUNGEN		SONST. WOHN-EINHEITEN		WOHN- RAEUME	VERANSCHLAGTE KOSTEN DES BAUWERKES
			INS- GESAMT	WOHN- FLAECHE	INS- GESAMT	WOHN- FLAECHE		
ANZAHL	1 000 M2	ANZAHL	1 000 M2	ANZAHL	1 000 M2	ANZAHL	1 000 DM	
BRANDENBURG								
WOHN- UND NICHTWOHNGBAEUDE	2 913	288	2 923	312	71	1	14 316	1 122 424
WOHNGBAEUDE ZUSAMMEN	2 572	46	2 693	301	71	1	13 783	686 056
DAVON:								
WOHNGBAEUDE M. 1 WOHNUNG
WOHNGBAEUDE M. 2 WOHNUNGEN
WOHNGBAEUDE M. 3 O.M.WOHN- WOHNHEIME	3	-1	-	-	69	1	50	7 192
DARUNTER:								
GEB. M. EIGENTUMSWOHNUNGEN	27	2	155	12	-	-	521	29 644
NICHTWOHNGBAEUDE ZUSAMMEN	341	242	230	11	-	-	533	436 368
DAVON:								
ANSTALTSGBAEUDE	26	21	2	-	-	-	4	69 953
BUERO- U. VERWALTUNGSGB.	51	29	79	4	-	-	220	63 785
LANDWIRTSCH. BETRIEBSGB.	28	11	8	1	-	-	20	4 576
NICHTLANDW. BETRIEBSGB.	171	150	54	3	-	-	175	201 880
SONSTIGE NICHTWOHNGBAEUDE	65	31	87	3	-	-	114	96 174
DARUNTER:								
AUSGEW. INFRASTRUKTURGEB.	85	56	87	2	-	-	112	188 181
BREMEN								
WOHN- UND NICHTWOHNGBAEUDE	305	120	343	36	116	4	1 729	284 492
WOHNGBAEUDE ZUSAMMEN	251	3	344	36	116	4	1 733	84 665
DAVON:								
WOHNGBAEUDE M. 1 WOHNUNG
WOHNGBAEUDE M. 2 WOHNUNGEN
WOHNGBAEUDE M. 3 O.M.WOHN- WOHNHEIME
DARUNTER:								
GEB. M. EIGENTUMSWOHNUNGEN	7	2	111	8	-	-	379	17 601
NICHTWOHNGBAEUDE ZUSAMMEN	54	116	-1	-0	-	-	-4	199 827
DAVON:								
ANSTALTSGBAEUDE
BUERO- U. VERWALTUNGSGB.	11	13	-	-	-	-	-	29 941
LANDWIRTSCH. BETRIEBSGB.	-	-	-	-	-	-	-	-
NICHTLANDW. BETRIEBSGB.	35	95	-	-	-	-	-	121 832
SONSTIGE NICHTWOHNGBAEUDE	6	8	-1	-0	-	-	-4	42 736
DARUNTER:								
AUSGEW. INFRASTRUKTURGEB.	10	29	-1	-0	-	-	-4	93 879
HAMBURG								
WOHN- UND NICHTWOHNGBAEUDE	740	193	1 042	122	-	-	5 195	682 645
WOHNGBAEUDE ZUSAMMEN	665	30	980	115	-	-	5 107	345 486
DAVON:								
WOHNGBAEUDE M. 1 WOHNUNG
WOHNGBAEUDE M. 2 WOHNUNGEN
WOHNGBAEUDE M. 3 O.M.WOHN- WOHNHEIME	-	-	-	-	-	-	-	-
DARUNTER:								
GEB. M. EIGENTUMSWOHNUNGEN	43	11	273	28	-	-	1 111	84 819
NICHTWOHNGBAEUDE ZUSAMMEN	75	163	62	7	-	-	88	337 159
DAVON:								
ANSTALTSGBAEUDE
BUERO- U. VERWALTUNGSGB.	19	110	59	7	-	-	72	246 499
LANDWIRTSCH. BETRIEBSGB.	3	1	-	-	-	-	-	384
NICHTLANDW. BETRIEBSGB.	44	48	2	0	-	-	10	78 231
SONSTIGE NICHTWOHNGBAEUDE	8	4	1	0	-	-	6	10 245
DARUNTER:								
AUSGEW. INFRASTRUKTURGEB.	11	6	1	0	-	-	6	14 102
WOHN- UND NICHTWOHNGBAEUDE								

BAUTAETIGKEIT
2 BAUGENEHMIGUNGEN
2.2 HOCHBAU INSGESAMT
2.2.2 NACH GEBAEUDEARTEN UND LAENDERN
JANUAR BIS MAERZ 2001

GEBAEUDEART	ERRICHTUNG NEUER GEBAEUDE								
	GEBAEUDE	RAUM- INHALT	NUTZ- FLAECHE	WOHNUNGEN		SONST. WOHN-EINHEITEN		WOHN- RAEUME	VERANSCHL. KOSTEN DES BAUWERKES
				INS- GESAMT	WOHN- FLAECHE	INS- GESAMT	WOHN- FLAECHE		
	ANZAHL	1 000 M3	1 000 M2	ANZAHL	1 000 M2	ANZAHL	1 000 M2	ANZAHL	1 000 DM
BRANDENBURG									
WOHN- UND NICHTWOHNGBAEUDE	2 122	2 933	280	2 451	266	1	-	11 712	855 359
WOHNGBAEUDE ZUSAMMEN	1 932	1 313	60	2 327	259	1	-	11 349	547 869
DAVON:									
WOHNGBAEUDE M. 1 WOHNUNG	1 745	1 062	47	1 745	209	1	-	9 148	441 594
WOHNGBAEUDE M. 2 WOHNUNGEN	148	141	8	296	27	-	-	1 226	57 706
WOHNGBAEUDE M. 3 O.M.WOHN. WOHNHEIME	39	110	6	286	22	-	-	975	48 569
DARUNTER:									
GEB. M. EIGENTUMSWOHNUNGEN	17	51	3	142	11	-	-	472	23 724
NICHTWOHNGBAEUDE ZUSAMMEN	190	1 620	220	124	7	-	-	363	307 490
DAVON:									
ANSTALTSGBAEUDE	15	70	19	-	-	-	-	-	48 943
BUERO- U. VERWALTUNGSGBE.	39	134	27	84	4	-	-	236	53 337
LANDWIRTSCH. BETRIEBSGBE.	20	53	10	3	0	-	-	8	3 997
NICHTLANDW. BETRIEBSGBE.	59	1 167	135	36	2	-	-	115	131 531
SONSTIGE NICHTWOHNGBAEUDE	29	197	29	1	0	-	-	4	69 682
DARUNTER:									
AUSGEW. INFRASTRUKTURGEB.	46	286	52	1	0	-	-	4	130 714
BREMEN									
WOHN- UND NICHTWOHNGBAEUDE	213	694	115	326	33	-	-	1 471	248 381
WOHNGBAEUDE ZUSAMMEN	180	162	7	326	33	-	-	1 471	72 065
DAVON:									
WOHNGBAEUDE M. 1 WOHNUNG	159	97	4	159	21	-	-	893	42 410
WOHNGBAEUDE M. 2 WOHNUNGEN	10	13	1	20	2	-	-	92	5 453
WOHNGBAEUDE M. 3 O.M.WOHN. WOHNHEIME	11	54	3	147	10	-	-	486	24 202
DARUNTER:									
GEB. M. EIGENTUMSWOHNUNGEN	6	40	2	111	8	-	-	379	17 558
NICHTWOHNGBAEUDE ZUSAMMEN	33	532	108	-	-	-	-	-	176 316
DAVON:									
ANSTALTSGBAEUDE	-	-	-	-	-	-	-	-	-
BUERO- U. VERWALTUNGSGBE.	8	50	12	-	-	-	-	-	28 751
LANDWIRTSCH. BETRIEBSGBE.	-	-	-	-	-	-	-	-	-
NICHTLANDW. BETRIEBSGBE.	22	463	89	-	-	-	-	-	105 830
SONSTIGE NICHTWOHNGBAEUDE	3	19	7	-	-	-	-	-	41 735
DARUNTER:									
AUSGEW. INFRASTRUKTURGEB.	5	169	28	-	-	-	-	-	87 560
HAMBURG									
WOHN- UND NICHTWOHNGBAEUDE	597	1 571	186	1 039	112	-	-	4 913	643 859
WOHNGBAEUDE ZUSAMMEN	548	588	29	978	105	-	-	4 837	322 454
DAVON:									
WOHNGBAEUDE M. 1 WOHNUNG	462	330	16	462	58	-	-	2 711	181 651
WOHNGBAEUDE M. 2 WOHNUNGEN	26	33	1	52	6	-	-	265	17 995
WOHNGBAEUDE M. 3 O.M.WOHN. WOHNHEIME	60	225	12	464	42	-	-	1 861	122 808
DARUNTER:									
GEB. M. EIGENTUMSWOHNUNGEN	34	151	11	262	26	-	-	1 042	80 906
NICHTWOHNGBAEUDE ZUSAMMEN	49	983	158	61	7	-	-	76	321 405
DAVON:									
ANSTALTSGBAEUDE	-	-	-	-	-	-	-	-	-
BUERO- U. VERWALTUNGSGBE.	13	475	107	61	7	-	-	76	237 102
LANDWIRTSCH. BETRIEBSGBE.	3	3	1	-	-	-	-	-	384
NICHTLANDW. BETRIEBSGBE.	29	478	47	-	-	-	-	-	74 469
SONSTIGE NICHTWOHNGBAEUDE	4	28	4	-	-	-	-	-	9 450
DARUNTER:									
AUSGEW. INFRASTRUKTURGEB.	6	37	5	-	-	-	-	-	11 500

Statistisches Bundesamt, Ausgewählte Zahlen Bau, 03/2001

BAUTAETIGKEIT
2 BAUGENEHMIGUNGEN
2.2 HOCHBAU INSGESAMT
2.2.2 NACH GEBAEUDEARTEN UND LAENDERN
JANUAR BIS MAERZ 2001

GEBAEUDEART	INSGESAMT (EINSCHL. BAUMASSNAHMEN AN BESTEHENDEN GEBAEUDEN)							
	GEBAEUDE/ BAUMASS- NAHMEN	NUTZ- FLAECHE	WOHNUNGEN		SONST. WOHN- EINHEITEN		WOHN- RAEUME	VERANSCHLAGTE KOSTEN DES BAUWERKES
			INS- GESAMT	WOHN- FLAECHE	INS- GESAMT	WOHN- FLAECHE		
ANZAHL	1 000 M2	ANZAHL	1 000 M2	ANZAHL	1 000 M2	ANZAHL	1 000 DM	
HESSEN								
WOHN- UND NICHTWOHNGBAEUDE	4 559	807	4 824	560	-	-	24 163	2 623 248
WOHNGBAEUDE ZUSAMMEN	3 462	140	4 776	556	-	-	24 044	1 317 823
DAVON:								
WOHNGBAEUDE M. 1 WOHNUNG
WOHNGBAEUDE M. 2 WOHNUNGEN
WOHNGBAEUDE M. 3 O.M.WOHN- WOHNHEIME	-	-	-	-	-	-	-	-
DARUNTER:								
GEB. M. EIGENTUMSWOHNUNGEN	337	30	1 471	136	-	-	5 825	330 606
NICHTWOHNGBAEUDE ZUSAMMEN	1 097	668	48	4	-	-	119	1 305 425
DAVON:								
ANSTALTSGBAEUDE	21	14	9	-	-	-	-3	106 143
BUERO- U. VERWALTUNGSGBEB.	178	188	-18	-2	-	-	-102	477 948
LANDWIRTSCH. BETRIEBSGBEB.	146	60	9	1	-	-	51	48 523
NICHTLANDW. BETRIEBSGBEB.	564	334	48	4	-	-	171	489 380
SONSTIGE NICHTWOHNGBAEUDE	188	72	-	-0	-	-	2	183 431
DARUNTER:								
AUSGEW. INFRASTRUKTURGEB.	179	87	8	0	-	-	5	294 351
MECKLENBURG - VORPOMMERN								
WOHN- UND NICHTWOHNGBAEUDE	1 590	148	2 010	184	3	0	8 382	647 866
WOHNGBAEUDE ZUSAMMEN	1 387	20	1 985	182	3	0	8 325	392 862
DAVON:								
WOHNGBAEUDE M. 1 WOHNUNG
WOHNGBAEUDE M. 2 WOHNUNGEN
WOHNGBAEUDE M. 3 O.M.WOHN- WOHNHEIME	-	-	-	-	-	-	-	-
DARUNTER:								
GEB. M. EIGENTUMSWOHNUNGEN	43	3	222	14	-	-	612	29 274
NICHTWOHNGBAEUDE ZUSAMMEN	203	127	25	2	-	-	57	255 004
DAVON:								
ANSTALTSGBAEUDE
BUERO- U. VERWALTUNGSGBEB.	41	21	3	0	-	-	-1	38 914
LANDWIRTSCH. BETRIEBSGBEB.	17	13	1	0	-	-	3	9 282
NICHTLANDW. BETRIEBSGBEB.	95	60	7	1	-	-	28	81 324
SONSTIGE NICHTWOHNGBAEUDE	49	33	14	1	-	-	27	81 176
DARUNTER:								
AUSGEW. INFRASTRUKTURGEB.	40	31	14	1	-	-	26	125 065
NIEDERSACHSEN								
WOHN- UND NICHTWOHNGBAEUDE	9 610	1 329	8 734	1 079	76	2	47 845	3 353 581
WOHNGBAEUDE ZUSAMMEN	7 704	215	8 740	1 077	76	2	47 813	2 150 432
DAVON:								
WOHNGBAEUDE M. 1 WOHNUNG
WOHNGBAEUDE M. 2 WOHNUNGEN
WOHNGBAEUDE M. 3 O.M.WOHN- WOHNHEIME	3	1	-	-	76	2	91	8 521
DARUNTER:								
GEB. M. EIGENTUMSWOHNUNGEN	160	13	791	63	-	-	2 849	132 442
NICHTWOHNGBAEUDE ZUSAMMEN	1 906	1 115	-6	2	-	-	32	1 203 149
DAVON:								
ANSTALTSGBAEUDE	43	34	1	0	-	-	7	87 566
BUERO- U. VERWALTUNGSGBEB.	174	149	-115	-8	-	-	-376	305 862
LANDWIRTSCH. BETRIEBSGBEB.	615	303	10	1	-	-	38	197 649
NICHTLANDW. BETRIEBSGBEB.	887	535	94	9	-	-	360	452 663
SONSTIGE NICHTWOHNGBAEUDE	187	94	4	0	-	-	3	159 409
DARUNTER:								
AUSGEW. INFRASTRUKTURGEB.	265	149	9	1	-	-	27	270 224

BAUTAETIGKEIT
2 BAUGENEHMIGUNGEN
2.2 HOCHBAU INSGESAMT
2.2.2 NACH GEBAEUDEARTEN UND LAENDERN
JANUAR BIS MAERZ 2001

GEBAEUDEART	ERRICHTUNG NEUER GEBAEUDE									
	GEBAEUDE	RAUM- INHALT	NUTZ- FLAECHE	WOHNUNGEN		SONST. WOHNEINHEITEN		WOHN- RAEUME	VERANSCHL. KOSTEN DES BAUWERKES	
				INS- GESAMT	WOHN- FLAECHE	INS- GESAMT	WOHN- FLAECHE			
				ANZAHL	1 000 M2	ANZAHL	1 000 M2			
ANZAHL	1 000 M3	1 000 M2	ANZAHL	1 000 M2	ANZAHL	1 000 M2	ANZAHL	1 000 DM		
HESSEN										
WOHN- UND NICHTWOHNGBAEUDE	2 674	5 403	706	4 204	469	-	-	20 424	2 020 665	
WOHNGBAEUDE ZUSAMMEN	2 090	2 542	155	4 126	461	-	-	20 113	1 108 614	
DAVON:										
WOHNGBAEUDE M. 1 WOHNUNG	1 484	1 179	80	1 484	211	-	-	9 210	504 445	
WOHNGBAEUDE M. 2 WOHNUNGEN	347	421	26	694	77	-	-	3 331	181 595	
WOHNGBAEUDE M. 3 O.M.WOHN. WOHNHEIME	259	942	49	1 948	174	-	-	7 572	422 574	
	-	-	-	-	-	-	-	-	-	
DARUNTER:										
GEB. M. EIGENTUMSWOHNUNGEN	218	677	35	1 346	123	-	-	5 256	301 156	
NICHTWOHNGBAEUDE ZUSAMMEN	584	2 861	550	78	8	-	-	311	912 051	
DAVON:										
ANSTALTSGBAEUDE	4	32	7	-	-	-	-	-	25 090	
BUERO- U. VERWALTUNGSGBE.	61	644	137	22	2	-	-	83	313 319	
LANDWIRTSCH. BETRIEBSGBE.	103	298	56	3	1	-	-	22	42 994	
NICHTLANDW. BETRIEBSGBE.	334	1 582	289	46	5	-	-	173	398 195	
SONSTIGE NICHTWOHNGBAEUDE	82	307	62	7	1	-	-	33	132 453	
DARUNTER:										
AUSGEW. INFRASTRUKTURGEB.	65	340	68	7	1	-	-	33	158 371	
MECKLENBURG - VORPOMMERN										
WOHN- UND NICHTWOHNGBAEUDE	1 275	1 368	143	1 812	166	4	0	7 676	504 314	
WOHNGBAEUDE ZUSAMMEN	1 138	774	30	1 795	164	4	0	7 623	327 161	
DAVON:										
WOHNGBAEUDE M. 1 WOHNUNG	995	516	17	995	113	4	0	5 136	225 024	
WOHNGBAEUDE M. 2 WOHNUNGEN	68	55	3	136	11	-	-	552	22 659	
WOHNGBAEUDE M. 3 O.M.WOHN. WOHNHEIME	75	204	11	664	40	-	-	1 935	79 478	
	-	-	-	-	-	-	-	-	-	
DARUNTER:										
GEB. M. EIGENTUMSWOHNUNGEN	31	63	3	204	12	-	-	560	24 205	
NICHTWOHNGBAEUDE ZUSAMMEN	137	594	113	17	2	-	-	53	177 153	
DAVON:										
ANSTALTSGBAEUDE	-	-	-	-	-	-	-	-	-	
BUERO- U. VERWALTUNGSGBE.	29	92	20	8	1	-	-	26	33 488	
LANDWIRTSCH. BETRIEBSGBE.	12	58	10	1	0	-	-	3	7 086	
NICHTLANDW. BETRIEBSGBE.	63	258	53	3	0	-	-	14	65 582	
SONSTIGE NICHTWOHNGBAEUDE	33	187	30	5	0	-	-	10	70 997	
DARUNTER:										
AUSGEW. INFRASTRUKTURGEB.	24	175	28	5	0	-	-	10	70 068	
NIEDERSACHSEN										
WOHN- UND NICHTWOHNGBAEUDE	7 347	9 955	1 171	8 199	984	73	2	44 078	2 848 505	
WOHNGBAEUDE ZUSAMMEN	6 046	4 891	231	8 103	976	73	2	43 739	1 954 928	
DAVON:										
WOHNGBAEUDE M. 1 WOHNUNG	5 221	3 615	172	5 221	720	-	-	31 718	1 444 161	
WOHNGBAEUDE M. 2 WOHNUNGEN	630	661	29	1 260	136	-	-	6 168	259 940	
WOHNGBAEUDE M. 3 O.M.WOHN. WOHNHEIME	193	600	29	1 622	120	-	-	5 768	243 006	
	
DARUNTER:										
GEB. M. EIGENTUMSWOHNUNGEN	136	310	14	754	59	-	-	2 715	126 223	
NICHTWOHNGBAEUDE ZUSAMMEN	1 301	5 064	940	96	9	-	-	339	893 577	
DAVON:										
ANSTALTSGBAEUDE	14	95	21	-	-	-	-	-	38 905	
BUERO- U. VERWALTUNGSGBE.	89	502	113	7	1	-	-	22	204 637	
LANDWIRTSCH. BETRIEBSGBE.	518	1 518	283	4	0	-	-	16	183 953	
NICHTLANDW. BETRIEBSGBE.	581	2 524	444	68	6	-	-	249	340 248	
SONSTIGE NICHTWOHNGBAEUDE	99	424	79	17	1	-	-	52	125 834	
DARUNTER:										
AUSGEW. INFRASTRUKTURGEB.	132	595	113	21	2	-	-	69	184 667	

BAUTAETIGKEIT
2 BAUGENEHMIGUNGEN
2.2 HOCHBAU INSGESAMT
2.2.2 NACH GEBAEUDEARTEN UND LAENDERN
JANUAR BIS MAERZ 2001

GEBAEUDEART	INSGESAMT (EINSCHL. BAUMASSNAHMEN AN BESTEHENDEN GEBAEUDEN)							
	GEBAEUDE/ BAUMASS- NAHMEN	NUTZ- FLAECHE	WOHNUNGEN		SONST. WOHN-EINHEITEN		WOHN- RAEUME	VERANSCHLAGTE KOSTEN DES BAUWERKES
			INS- GESAMT	WOHN- FLAECHE	INS- GESAMT	WOHN- FLAECHE		
			ANZAHL	1 000 M2	ANZAHL	1 000 M2		
NORDRHEIN - WESTFALEN								
WOHN- UND NICHTWOHNGBAEUDE	10 724	1 511	13 492	1 480	99	4	66 583	5 153 624
WOHNGBAEUDE ZUSAMMEN	9 282	275	13 253	1 457	94	4	65 603	3 485 669
DAVON:								
WOHNGBAEUDE M. 1 WOHNUNG
WOHNGBAEUDE M. 2 WOHNUNGEN
WOHNGBAEUDE M. 3 O.M.WOHN- WOHNHEIME	9	1	-	-	104	4	109	15 300
DARUNTER:								
GEB. M. EIGENTUMSWOHNUNGEN	425	33	2 423	202	-	-	9 196	454 910
NICHTWOHNGBAEUDE ZUSAMMEN	1 442	1 236	239	23	5	0	980	1 667 955
DAVON:								
ANSTALTSGBAEUDE	21	45	25	2	-	-	75	90 160
BUERO- U. VERWALTUNGSGBEB.	196	214	45	5	-	-	200	522 803
LANDWIRTSCH. BETRIEBSGBEB.	287	136	10	1	-	-	40	81 950
NICHTLANDW. BETRIEBSGBEB.	807	770	158	15	5	0	668	829 465
SONSTIGE NICHTWOHNGBAEUDE	131	71	1	0	-	-	-3	143 577
DARUNTER:								
AUSGEW. INFRASTRUKTURGEB.	153	135	26	2	-	-	72	243 351
RHEINLAND - PFALZ								
WOHN- UND NICHTWOHNGBAEUDE	3 982	564	3 631	479	1	0	20 569	1 791 291
WOHNGBAEUDE ZUSAMMEN	3 150	121	3 518	469	1	0	20 157	1 153 064
DAVON:								
WOHNGBAEUDE M. 1 WOHNUNG
WOHNGBAEUDE M. 2 WOHNUNGEN
WOHNGBAEUDE M. 3 O.M.WOHN- WOHNHEIME	-	-	-	-	-	-	-	-
DARUNTER:								
GEB. M. EIGENTUMSWOHNUNGEN	84	11	460	42	-	-	1 905	98 609
NICHTWOHNGBAEUDE ZUSAMMEN	832	443	113	10	-	-	412	638 227
DAVON:								
ANSTALTSGBAEUDE	11	12	1	0	-	-	10	30 292
BUERO- U. VERWALTUNGSGBEB.	106	46	21	1	-	-	79	110 284
LANDWIRTSCH. BETRIEBSGBEB.	144	46	17	2	-	-	75	32 316
NICHTLANDW. BETRIEBSGBEB.	475	298	75	7	-	-	243	355 055
SONSTIGE NICHTWOHNGBAEUDE	96	42	-1	0	-	-	5	110 280
DARUNTER:								
AUSGEW. INFRASTRUKTURGEB.	118	66	-	0	-	-	14	162 005
SAARLAND								
WOHN- UND NICHTWOHNGBAEUDE	685	84	574	75	-	-	3 290	309 304
WOHNGBAEUDE ZUSAMMEN	571	0	560	73	-	-	3 210	176 071
DAVON:								
WOHNGBAEUDE M. 1 WOHNUNG
WOHNGBAEUDE M. 2 WOHNUNGEN
WOHNGBAEUDE M. 3 O.M.WOHN- WOHNHEIME	-	-	-	-	-	-	-	-
DARUNTER:								
GEB. M. EIGENTUMSWOHNUNGEN	11	1	61	5	-	-	215	10 371
NICHTWOHNGBAEUDE ZUSAMMEN	114	84	14	2	-	-	80	133 233
DAVON:								
ANSTALTSGBAEUDE	3	3	-	-	-	-	-	7 110
BUERO- U. VERWALTUNGSGBEB.	17	14	3	0	-	-	16	35 924
LANDWIRTSCH. BETRIEBSGBEB.
NICHTLANDW. BETRIEBSGBEB.	81	60	6	1	-	-	45	75 350
SONSTIGE NICHTWOHNGBAEUDE	11	4	5	0	-	-	19	13 179
DARUNTER:								
AUSGEW. INFRASTRUKTURGEB.	15	7	5	0	-	-	19	20 408

Statistisches Bundesamt, Ausgewählte Zahlen Bau, 03/2001

BAUTAETIGKEIT
2 BAUGENEHMIGUNGEN
2.2 HOCHBAU INSGESAMT
2.2.2 NACH GEBAEUDEARTEN UND LAENDERN
JANUAR BIS MAERZ 2001

GEBAEUDEART	ERRICHTUNG NEUER GEBAEUDE								
	GEBAEUDE	RAUM- INHALT	NUTZ- FLAECHE	WOHNUNGEN		SONST. WOHNEINHEITEN		WOHN- RAEUME	VERANSCHL. KOSTEN DES BAUWERKES
				INS- GESAMT	WOHN- FLAECHE	INS- GESAMT	WOHN- FLAECHE		
	ANZAHL	1 000 M3	1 000 M2	ANZAHL	1 000 M2	ANZAHL	1 000 M2	ANZAHL	1 000 DM
NORDRHEIN - WESTFALEN									
WOHN- UND NICHTWOHNGBAEUDE	8 228	14 464	1 415	12 503	1 347	48	1	61 168	4 666 871
WOHNGBAEUDE ZUSAMMEN	7 218	7 472	282	12 298	1 328	43	1	60 328	3 194 587
DAVON:									
WOHNGBAEUDE M. 1 WOHNUNG	5 802	4 404	177	5 802	775	-	-	34 524	1 887 306
WOHNGBAEUDE M. 2 WOHNUNGEN	820	976	38	1 640	174	-	-	8 065	417 538
WOHNGBAEUDE M. 3 O.M.WOHN. WOHNHEIME	594	2 085	67	4 856	379	-	-	17 693	885 826
DARUNTER:									
GEB. M. EIGENTUMSWOHNUNGEN	352	1 039	34	2 335	196	-	-	8 843	440 728
NICHTWOHNGBAEUDE ZUSAMMEN	1 010	6 992	1 133	205	19	5	0	840	1 472 284
DAVON:									
ANSTALTSGBAEUDE	13	172	40	25	2	-	-	75	79 886
BUERO- U. VERWALTUNGSGBEB.	110	1 099	201	51	5	-	-	220	486 826
LANDWIRTSCH. BETRIEBSGBEB.	239	795	129	1	0	-	-	6	74 987
NICHTLANDW. BETRIEBSGBEB.	577	4 606	706	116	11	5	0	491	726 643
SONSTIGE NICHTWOHNGBAEUDE	71	322	57	12	1	-	-	48	103 962
DARUNTER:									
AUSGEW. INFRASTRUKTURGEB.	88	560	117	37	3	-	-	123	194 048
RHEINLAND - PFALZ									
WOHN- UND NICHTWOHNGBAEUDE	2 670	4 632	521	3 234	414	1	0	18 060	1 469 582
WOHNGBAEUDE ZUSAMMEN	2 186	2 281	130	3 164	408	1	0	17 761	1 001 533
DAVON:									
WOHNGBAEUDE M. 1 WOHNUNG	1 690	1 485	89	1 690	254	1	0	10 869	652 420
WOHNGBAEUDE M. 2 WOHNUNGEN	370	452	23	740	85	-	-	3 729	197 972
WOHNGBAEUDE M. 3 O.M.WOHN. WOHNHEIME	126	343	18	734	68	-	-	3 163	151 141
DARUNTER:									
GEB. M. EIGENTUMSWOHNUNGEN	63	200	11	438	39	-	-	1 788	91 075
NICHTWOHNGBAEUDE ZUSAMMEN	484	2 351	391	70	7	-	-	299	468 049
DAVON:									
ANSTALTSGBAEUDE	3	31	6	-	-	-	-	-	16 582
BUERO- U. VERWALTUNGSGBEB.	67	177	35	26	2	-	-	109	69 469
LANDWIRTSCH. BETRIEBSGBEB.	105	257	46	4	0	-	-	20	24 684
NICHTLANDW. BETRIEBSGBEB.	275	1 707	273	36	4	-	-	145	289 582
SONSTIGE NICHTWOHNGBAEUDE	44	178	31	4	1	-	-	25	67 732
DARUNTER:									
AUSGEW. INFRASTRUKTURGEB.	54	250	45	4	1	-	-	25	95 976
SAARLAND									
WOHN- UND NICHTWOHNGBAEUDE	417	805	69	483	61	-	-	2 713	248 255
WOHNGBAEUDE ZUSAMMEN	350	347	2	464	60	-	-	2 629	147 073
DAVON:									
WOHNGBAEUDE M. 1 WOHNUNG	281	258	1	281	42	-	-	1 862	109 217
WOHNGBAEUDE M. 2 WOHNUNGEN	57	63	0	114	12	-	-	537	26 634
WOHNGBAEUDE M. 3 O.M.WOHN. WOHNHEIME	12	26	1	69	5	-	-	230	11 222
DARUNTER:									
GEB. M. EIGENTUMSWOHNUNGEN	4	9	0	24	2	-	-	96	3 940
NICHTWOHNGBAEUDE ZUSAMMEN	67	458	67	19	2	-	-	84	101 182
DAVON:									
ANSTALTSGBAEUDE
BUERO- U. VERWALTUNGSGBEB.	11	56	12	2	0	-	-	14	29 912
LANDWIRTSCH. BETRIEBSGBEB.	-	-	-	-	-	-	-	-	-
NICHTLANDW. BETRIEBSGBEB.	49	379	50	12	1	-	-	51	59 221
SONSTIGE NICHTWOHNGBAEUDE	5	11	2	5	0	-	-	19	4 949
DARUNTER:									
AUSGEW. INFRASTRUKTURGEB.	6	22	5	5	0	-	-	19	12 008

BAUTAETIGKEIT
2 BAUGENEHMIGUNGEN
2.2 HOCHBAU INSGESAMT
2.2.2 NACH GEBAEUDEARTEN UND LAENDERN
JANUAR BIS MAERZ 2001

GEBAEUDEART	INSGESAMT (EINSCHL. BAUMASSNAHMEN AN BESTEHENDEN GEBAEUDEN)							
	GEBAEUDE/ BAUMASS- NAHMEN	NUTZ- FLAECHE	WOHNUNGEN		SONST. WOHN-EINHEITEN		WOHN- RAEUME	VERANSCHLAGTE KOSTEN DES BAUWERKES
			INS- GESAMT	WOHN- FLAECHE	INS- GESAMT	WOHN- FLAECHE		
ANZAHL	1 000 M2	ANZAHL	1 000 M2	ANZAHL	1 000 M2	ANZAHL	1 000 DM	
SACHSEN								
WOHN- UND NICHTWOHNGBAEUDE	2 746	325	2 602	278	179	6	12 599	1 261 452
WOHNGBAEUDE ZUSAMMEN	2 254	29	2 628	278	182	6	12 643	737 395
DAVON:								
WOHNGBAEUDE M. 1 WOHNUNG
WOHNGBAEUDE M. 2 WOHNUNGEN
WOHNGBAEUDE M. 3 O.M.WOHN- WOHNHEIME	7	-	2	0	179	6	210	21 942
DARUNTER:								
GEB. M. EIGENTUMSWOHNUNGEN	167	-7	505	39	1	-	1 659	121 399
NICHTWOHNGBAEUDE ZUSAMMEN	492	296	-26	-	-3	-	-44	524 057
DAVON:								
ANSTALTSGBAEUDE	32	28	-14	-1	-4	-0	-70	137 137
BUERO- U. VERWALTUNGSGBE.	90	41	-5	1	1	0	31	100 729
LANDWIRTSCH. BETRIEBSGBE.	19	7	4	0	-	-	17	5 913
NICHTLANDW. BETRIEBSGBE.	286	205	-10	-0	-	-	-23	220 723
SONSTIGE NICHTWOHNGBAEUDE	65	16	-1	-	-	-	1	59 555
DARUNTER:								
AUSGEW. INFRASTRUKTURGEB.	115	48	-16	-1	-4	-0	-74	203 611
SACHSEN - ANHALT								
WOHN- UND NICHTWOHNGBAEUDE	1 737	168	1 562	169	26	1	7 285	636 364
WOHNGBAEUDE ZUSAMMEN	1 386	-6	1 538	168	26	1	7 216	359 385
DAVON:								
WOHNGBAEUDE M. 1 WOHNUNG
WOHNGBAEUDE M. 2 WOHNUNGEN
WOHNGBAEUDE M. 3 O.M.WOHN- WOHNHEIME
DARUNTER:								
GEB. M. EIGENTUMSWOHNUNGEN	40	-	146	10	-	-	447	26 296
NICHTWOHNGBAEUDE ZUSAMMEN	351	174	24	1	-	-	69	276 979
DAVON:								
ANSTALTSGBAEUDE	9	9	6	-0	-	-	-2	27 871
BUERO- U. VERWALTUNGSGBE.	50	21	11	1	-	-	33	48 928
LANDWIRTSCH. BETRIEBSGBE.	38	17	3	1	-	-	15	10 874
NICHTLANDW. BETRIEBSGBE.	204	116	5	-0	-	-	28	159 247
SONSTIGE NICHTWOHNGBAEUDE	50	11	-1	-	-	-	-5	30 059
DARUNTER:								
AUSGEW. INFRASTRUKTURGEB.	81	22	10	0	-	-	17	65 284
SCHLESWIG - HOLSTEIN								
WOHN- UND NICHTWOHNGBAEUDE	2 993	251	3 071	337	-43	-1	14 894	943 593
WOHNGBAEUDE ZUSAMMEN	2 556	-7	3 025	332	-27	-1	14 730	667 597
DAVON:								
WOHNGBAEUDE M. 1 WOHNUNG
WOHNGBAEUDE M. 2 WOHNUNGEN
WOHNGBAEUDE M. 3 O.M.WOHN- WOHNHEIME	4	-	-12	-0	20	0	7	718
DARUNTER:								
GEB. M. EIGENTUMSWOHNUNGEN	32	1	206	16	-	-	724	32 653
NICHTWOHNGBAEUDE ZUSAMMEN	437	258	46	5	-16	-0	164	275 996
DAVON:								
ANSTALTSGBAEUDE	13	7	-	-	-	-	-	17 246
BUERO- U. VERWALTUNGSGBE.	51	18	6	1	-16	-0	2	47 841
LANDWIRTSCH. BETRIEBSGBE.	121	77	13	1	-	-	57	36 860
NICHTLANDW. BETRIEBSGBE.	216	142	22	3	-	-	90	143 852
SONSTIGE NICHTWOHNGBAEUDE	36	13	5	0	-	-	15	30 197
DARUNTER:								
AUSGEW. INFRASTRUKTURGEB.	51	21	5	0	-	-	15	48 824

Statistisches Bundesamt, Ausgewählte Zahlen Bau, 03/2001

BAUTAETIGKEIT
2 BAUGENEHMIGUNGEN
2.2 HOCHBAU INSGESAMT
2.2.2 NACH GEBAEUDEARTEN UND LAENDERN
JANUAR BIS MAERZ 2001

GEBAEUDEART	ERRICHTUNG NEUER GEBAEUDE								
	GEBAEUDE	RAUM- INHALT	NUTZ- FLAECHE	WOHNUNGEN		SONST. WOHN-EINHEITEN		WOHN- RAEUME	VERANSCHL. KOSTEN DES BAUWERKES
				INS- GESAMT	WOHN- FLAECHE	INS- GESAMT	WOHN- FLAECHE		
	ANZAHL	1 000 M3	1 000 M2	ANZAHL	1 000 M2	ANZAHL	1 000 M2	ANZAHL	1 000 DM
SACHSEN									
WOHN- UND NICHTWOHN- GEBAEUDE	1 692	2 837	330	1 991	214	121	4	10 259	859 839
WOHN- GEBAEUDE ZUSAMMEN	1 406	1 124	60	1 962	211	121	4	10 119	473 423
DAVON:									
WOHN- GEBAEUDE M. 1 WOHNUNG	1 193	789	44	1 193	148	2	0	7 001	337 042
WOHN- GEBAEUDE M. 2 WOHNUNGEN	148	143	8	296	27	1	-	1 307	59 406
WOHN- GEBAEUDE M. 3 O.M. WOHN- WOHNHEIME	64	173	8	473	36	-	-	1 693	69 175
WOHNHEIME
DARUNTER:									
GEB. M. EIGENTUMSWOHNUNGEN	37	104	5	263	21	1	-	984	40 881
NICHTWOHN- GEBAEUDE ZUSAMMEN	286	1 713	270	29	3	-	-	140	386 416
DAVON:									
ANSTALTS- GEBAEUDE	14	128	25	1	0	-	-	5	93 599
BUERO- U. VERWALTUNGSGEB.	41	200	36	17	2	-	-	82	68 260
LANDWIRTSCH. BETRIEBSGEB.	13	44	6	-	-	-	-	-	3 987
NICHTLANDW. BETRIEBSGEB.	191	1 274	193	8	1	-	-	34	186 846
SONSTIGE NICHTWOHN- GEBAEUDE	27	68	11	3	0	-	-	19	33 724
DARUNTER:									
AUSGEW. INFRASTRUKTURGEB.	53	212	39	5	1	-	-	28	132 504
SACHSEN - ANHALT									
WOHN- UND NICHTWOHN- GEBAEUDE	1 168	1 747	164	1 214	131	26	1	5 921	465 247
WOHN- GEBAEUDE ZUSAMMEN	952	647	12	1 200	129	26	1	5 864	263 318
DAVON:									
WOHN- GEBAEUDE M. 1 WOHNUNG	874	522	6	874	107	-	-	4 726	214 465
WOHN- GEBAEUDE M. 2 WOHNUNGEN	47	42	1	94	8	-	-	359	16 429
WOHN- GEBAEUDE M. 3 O.M. WOHN- WOHNHEIME	30	80	4	232	15	-	-	753	31 124
WOHNHEIME
DARUNTER:									
GEB. M. EIGENTUMSWOHNUNGEN	14	31	1	84	6	-	-	290	12 387
NICHTWOHN- GEBAEUDE ZUSAMMEN	216	1 100	153	14	1	-	-	57	201 929
DAVON:									
ANSTALTS- GEBAEUDE	4	35	8	-	-	-	-	-	20 384
BUERO- U. VERWALTUNGSGEB.	27	85	17	8	1	-	-	32	28 934
LANDWIRTSCH. BETRIEBSGEB.	26	110	17	-	-	-	-	-	8 844
NICHTLANDW. BETRIEBSGEB.	137	823	102	6	1	-	-	25	131 369
SONSTIGE NICHTWOHN- GEBAEUDE	22	47	9	-	-	-	-	-	12 398
DARUNTER:									
AUSGEW. INFRASTRUKTURGEB.	40	92	19	-	-	-	-	-	37 767
SCHLESWIG - HOLSTEIN									
WOHN- UND NICHTWOHN- GEBAEUDE	2 219	2 780	224	2 771	298	-	-	13 378	784 238
WOHN- GEBAEUDE ZUSAMMEN	1 975	1 471	4	2 737	294	-	-	13 243	589 719
DAVON:									
WOHN- GEBAEUDE M. 1 WOHNUNG	1 777	1 097	1	1 777	219	-	-	9 583	444 087
WOHN- GEBAEUDE M. 2 WOHNUNGEN	130	114	0	260	24	-	-	1 214	45 940
WOHN- GEBAEUDE M. 3 O.M. WOHN- WOHNHEIME	68	259	3	700	52	-	-	2 446	99 692
WOHNHEIME	-	-	-	-	-	-	-	-	-
DARUNTER:									
GEB. M. EIGENTUMSWOHNUNGEN	15	75	1	199	15	-	-	707	28 187
NICHTWOHN- GEBAEUDE ZUSAMMEN	244	1 309	220	34	4	-	-	135	194 519
DAVON:									
ANSTALTS- GEBAEUDE	4	21	5	-	-	-	-	-	11 000
BUERO- U. VERWALTUNGSGEB.	19	57	13	6	0	-	-	15	19 953
LANDWIRTSCH. BETRIEBSGEB.	88	396	69	3	1	-	-	18	30 797
NICHTLANDW. BETRIEBSGEB.	115	766	124	19	3	-	-	84	113 414
SONSTIGE NICHTWOHN- GEBAEUDE	18	70	11	6	0	-	-	18	19 355
DARUNTER:									
AUSGEW. INFRASTRUKTURGEB.	25	98	17	6	0	-	-	18	32 298

BAUTAETIGKEIT
2 BAUGENEHMIGUNGEN
2.2 HOCHBAU INSGESAMT
2.2.2 NACH GEBAEUDEARTEN UND LAENDERN
JANUAR BIS MAERZ 2001

GEBAEUDEART	INSGESAMT (EINSCHL. BAUMASSNAHMEN AN BESTEHENDEN GEBAEUDEN)							
	GEBAEUDE/ BAUMASS- NAHMEN	NUTZ- FLAECHE	WOHNUNGEN		SONST. WOHN-EINHEITEN		WOHN- RAEUME	VERANSCHLAGTE KOSTEN DES BAUWERKES
			INS- GESAMT	WOHN- FLAECHE	INS- GESAMT	WOHN- FLAECHE		
	ANZAHL	1 000 M2	ANZAHL	1 000 M2	ANZAHL	1 000 M2	ANZAHL	1 000 DM
THUERINGEN								
WOHN- UND NICHTWOHN- GEBAEUDE	1 693	282	1 427	156	24	1	7 410	784 465
WOHN- GEBAEUDE ZUSAMMEN	1 279	23	1 354	150	23	1	7 133	382 630
DAVON:								
WOHN- GEBAEUDE M. 1 WOHNUNG
WOHN- GEBAEUDE M. 2 WOHNUNGEN
WOHN- GEBAEUDE M. 3 O.M. WOHN- WOHNHEIME
DARUNTER:								
GEB. M. EIGENTUMSWOHNUNGEN	49	0	151	15	-	-	607	34 987
NICHTWOHN- GEBAEUDE ZUSAMMEN	414	259	73	6	1	0	277	401 835
DAVON:								
ANSTALTS- GEBAEUDE	8	13	-	-	-	-	-	64 269
BUERO- U. VERWALTUNGSGEB.	40	20	10	1	-	-	44	43 262
LANDWIRTSCH. BETRIEBSGEB.	14	3	2	0	-	-	15	2 397
NICHTLANDW. BETRIEBSGEB.	274	209	52	4	1	0	186	243 081
SONSTIGE NICHTWOHN- GEBAEUDE	78	15	9	1	-	-	32	48 826
DARUNTER:								
AUSGEW. INFRASTRUKTURGEB.	66	26	7	1	-	-	26	112 352

GEBAEUDEART	ERRICHTUNG NEUER GEBAEUDE								
	GEBAEUDE	RAUM- INHALT	NUTZ- FLAECHE	WOHNUNGEN		SONST. WOHN-EINHEITEN		WOHN- RAEUME	VERANSCHL. KOSTEN DES BAUWERKES
				INS- GESAMT	WOHN- FLAECHE	INS- GESAMT	WOHN- FLAECHE		
	ANZAHL	1 000 M3	1 000 M2	ANZAHL	1 000 M2	ANZAHL	1 000 M2	ANZAHL	1 000 DM
THUERINGEN									
WOHN- UND NICHTWOHN- GEBAEUDE	1 048	2 211	276	1 143	119	16	1	5 798	559 545
WOHN- GEBAEUDE ZUSAMMEN	811	648	38	1 097	116	15	1	5 615	266 193
DAVON:									
WOHN- GEBAEUDE M. 1 WOHNUNG	704	477	28	704	85	3	0	4 113	197 724
WOHN- GEBAEUDE M. 2 WOHNUNGEN	64	63	4	128	11	-	-	555	25 771
WOHN- GEBAEUDE M. 3 O.M. WOHN- WOHNHEIME	42	106	6	265	20	-	-	935	41 918
DARUNTER:									
GEB. M. EIGENTUMSWOHNUNGEN	19	49	3	102	10	-	-	409	19 454
NICHTWOHN- GEBAEUDE ZUSAMMEN	237	1 563	237	46	4	1	0	183	293 352
DAVON:									
ANSTALTS- GEBAEUDE	3	86	12	-	-	-	-	-	54 488
BUERO- U. VERWALTUNGSGEB.	16	76	17	15	1	-	-	64	22 773
LANDWIRTSCH. BETRIEBSGEB.	7	12	2	-	-	-	-	-	1 227
NICHTLANDW. BETRIEBSGEB.	178	1 324	195	30	3	1	0	114	193 526
SONSTIGE NICHTWOHN- GEBAEUDE	33	67	12	1	0	-	-	5	21 338
DARUNTER:									
AUSGEW. INFRASTRUKTURGEB.	26	145	21	1	0	-	-	5	75 259

BAUTAETIGKEIT
2 BAUGENEHMIGUNGEN
2.3 FERTIGTEILBAU
2.3.1 NACH GEBAEUDEARTEN UND BAUHERRENGRUPPEN
JANUAR BIS MAERZ 2001

GEBAEUDEART BAUHERR	ERRICHTUNG NEUER GEBAEUDE								
	GEBAEUDE	RAUM- INHALT	NUTZ- FLAECHE	WOHNUNGEN		SONST. WOHNEINHEITEN		WOHN- RAEUME	VERANSCHL. KOSTEN DES BAUWERKES
				INS- GESAMT	WOHN- FLAECHE	INS- GESAMT	WOHN- FLAECHE		
	ANZAHL	1 000 M3	1 000 M2	ANZAHL	1 000 M2	ANZAHL	1 000 M2	ANZAHL	1 000 DM
D E U T S C H L A N D									
WOHN- UND NICHTWOHNGBAEUDE	7 725	27 470	3 765	6 012	690	2	0	32 093	5 359 529
DAGEGEN:									
JANUAR BIS MAERZ 2000	9 693	28 245	3 801	8 305	946	4	0	43 640	6 537 252
JANUAR BIS MAERZ 1999	9 814	29 419	4 183	8 333	921	2	0	43 244	6 465 287
JANUAR BIS MAERZ 1998	9 166	23 287	3 304	8 037	874	47	1	42 406	5 715 177
WOHNGBAEUDE ZUSAMMEN	4 705	3 697	188	5 859	674	2	0	31 356	1 666 608
DAVON:									
WOHNGBAEUDE M. 1 WOHNUNG	4 219	2 997	160	4 219	543	1	0	25 039	1 345 281
WOHNGBAEUDE M. 2 WOHNUNGEN	419	410	20	838	79	1	-	9 672	189 758
WOHNGBAEUDE M. 3 O.M. WOHN. WOHNHEIME	66	290	8	793	52	-	-	2 507	128 719
DARUNTER:									
GEB. M. EIGENTUMSWOHNUNGEN	94	146	8	307	26	-	-	1 174	64 242
VON DEN BAUHERREN WAREN:									
OEFFENTLICHE BAUHERREN UNTERNEHMEN	10	8	1	11	1	-	-	60	3 321
DAVON:	783	667	38	1 266	124	-	-	5 822	264 444
WOHNUNGSUNTERNEHMEN	615	504	32	886	91	-	-	4 265	197 038
IMMOBILIENFONDS	17	14	1	26	3	-	-	122	6 188
SONSTIGE UNTERNEHMEN	151	150	5	354	31	-	-	1 435	61 218
PRIVATE HAUSHALTE ORG. OHNE ERWERBSZWECK	3 906	3 016	149	4 559	548	2	0	25 386	1 393 674
	6	11	1	23	2	-	-	88	5 169
NICHTWOHNGBAEUDE ZUSAMMEN	3 020	23 773	3 577	153	15	-	-	737	3 692 921
DAVON:									
ANSTALTSGBAEUDE	15	101	20	34	2	-	-	77	45 908
BUERO- U. VERWALTUNGSGBE.	207	1 583	306	13	2	-	-	211	520 042
LANDWIRTSCH. BETRIEBSGBE.	731	2 498	425	2	0	-	-	13	218 226
NICHTLANDW. BETRIEBSGBE.	1 893	18 840	2 697	97	11	-	-	404	2 645 252
DARUNTER:									
FABRIK- U. WERKSTATTGBE.	593	8 025	1 046	39	4	-	-	163	1 115 424
HANDELS- UND LAGERGBE.	1 004	9 496	1 384	52	6	-	-	215	1 259 937
HOTELS U. GASTSTAETTEN	29	93	22	1	0	-	-	4	37 184
SONSTIGE NICHTWOHNGBAEUDE	174	763	131	7	1	-	-	32	263 493
DARUNTER:									
AUSGEW. INFRASTRUKTURGBE.	205	1 048	185	42	3	-	-	116	347 159
VON DEN BAUHERREN WAREN:									
OEFFENTLICHE BAUHERREN UNTERNEHMEN	134	719	152	38	3	-	-	92	236 511
DAVON:	2 580	22 217	3 280	87	9	-	-	531	3 283 128
LAND- U. FORSTW., FISCH. PRODUZIERENDES GEWERBE	747	2 654	452	2	0	-	-	13	243 665
HAND. KRED. VERS. DLSTG. SOw. VERK. U. NACHR. UEB.	888	10 740	1 401	34	3	-	-	132	1 360 861
DARUNTER:	945	8 826	1 428	51	6	-	-	386	1 678 602
IMMOBILIENFONDS	12	411	68	-	-	-	-	-	133 418
PRIVATE HAUSHALTE	237	650	113	27	3	-	-	110	127 098
ORG. OHNE ERWERBSZWECK	69	188	33	1	0	-	-	4	46 184

BAUTAETIGKEIT
2 BAUGENEHMIGUNGEN
2.3 FERTIGTEILBAU
2.3.1 NACH GEBAEUDEARTEN UND BAUHERRENGRUPPEN
JANUAR BIS MAERZ 2001

GEBAEUDEART BAUHERR	ERRICHTUNG NEUER GEBAEUDE								
	GEBAEUDE	RAUM- INHALT	NUTZ- FLAECHE	WOHNUNGEN		SONST. WOHN-EINHEITEN		WOHN- RAEUME	VERANSCHL. KOSTEN DES BAUWERKES
				INS- GESAMT	WOHN- FLAECHE	INS- GESAMT	WOHN- FLAECHE		
	ANZAHL	1 000 M3	1 000 M2	ANZAHL	1 000 M2	ANZAHL	1 000 M2	ANZAHL	1 000 DM
F R U E H E R E S B U N D E S G E B I E T									
WOHN- UND NICHTWOHNGBAEUDE	6 156	23 115	3 250	4 630	540	1	-	25 038	4 595 049
DAGEGEN:									
JANUAR BIS MAERZ 2000	7 139	23 387	3 209	5 713	672	2	-	30 589	5 100 815
JANUAR BIS MAERZ 1999	7 069	23 769	3 434	5 582	638	-	-	29 795	4 865 713
JANUAR BIS MAERZ 1998	6 051	17 102	2 490	4 586	532	33	1	25 772	3 985 340
WOHNGBAEUDE ZUSAMMEN	3 500	2 961	159	4 485	526	1	-	24 333	1 339 666
DAVON:									
WOHNGBAEUDE M. 1 WOHNUNG	3 130	2 371	136	3 130	416	-	-	19 099	1 064 387
WOHNGBAEUDE M. 2 WOHNUNGEN	314	325	16	628	62	1	-	2 815	152 881
WOHNGBAEUDE M. 3 O.M.WOHN. WOHNHEIME	55	266	7	658	47	-	-	2 281	119 548
.
DARUNTER:									
GEB. M. EIGENTUMSWOHNUNGEN	87	130	8	254	23	-	-	1 019	57 902
VON DEN BAUHERREN WAREN:									
OEFFENTLICHE BAUHERREN UNTERNEHMEN	9	7	1	9	1	-	-	51	2 930
DAVON:	643	577	35	1 078	106	-	-	4 930	230 524
WOHNUNGSUNTERNEHMEN	523	447	30	790	80	-	-	3 752	176 334
IMMOBILIENFONDS	11	11	1	19	2	-	-	81	4 862
SONSTIGE UNTERNEHMEN	109	119	5	269	24	-	-	1 097	49 328
PRIVATE HAUSHALTE ORG. OHNE ERWERBSZWECK	2 843	2 373	123	3 376	418	1	-	19 273	1 101 565
.	5	10	0	22	2	-	-	79	4 647
NICHTWOHNGBAEUDE ZUSAMMEN	2 656	20 154	3 092	145	14	-	-	705	3 255 383
DAVON:									
ANSTALTSGEBAEUDE	6	75	15	34	2	-	-	77	35 281
BUERO- U. VERWALTUNGSGEB.	169	1 431	276	10	1	-	-	198	480 048
LANDWIRTSCH. BETRIEBSGEB.	696	2 361	402	2	0	-	-	13	207 443
NICHTLANDW. BETRIEBSGEB.	1 644	15 657	2 291	92	10	-	-	385	2 316 206
DARUNTER:									
FABRIK- U. WERKSTATTGEB.	501	6 044	812	37	4	-	-	158	925 521
HANDELS- UND LAGERGEB.	887	8 381	1 230	50	5	-	-	205	1 149 797
HOTELS U. GASTSTAETTEN	24	68	17	-	-	-	-	-	27 278
SONSTIGE NICHTWOHNGBAEUDE	141	635	109	7	1	-	-	32	216 405
DARUNTER:									
AUSGEW. INFRASTRUKTURGEB.	156	885	156	42	3	-	-	116	277 107
VON DEN BAUHERREN WAREN:									
OEFFENTLICHE BAUHERREN UNTERNEHMEN	99	587	127	36	2	-	-	84	192 634
DAVON:	2 297	18 832	2 839	83	9	-	-	516	2 915 432
LAND- U. FORSTW., FISCH. PRODUZIERENDES GEWERBE	707	2 511	429	2	0	-	-	13	233 246
HAND. KRED. VERS. DLSTG. SOW. VERK. U. NACHR. UEB.	764	8 443	1 127	32	3	-	-	127	1 148 994
DARUNTER:	826	7 878	1 284	49	5	-	-	376	1 533 192
IMMOBILIENFONDS	9	386	64	-	-	-	-	-	128 771
PRIVATE HAUSHALTE	205	608	104	25	3	-	-	101	121 901
ORG. OHNE ERWERBSZWECK	55	129	22	1	0	-	-	4	25 416

BAUTAETIGKEIT
2 BAUGENEHMIGUNGEN
2.3 FERTIGTEILBAU
2.3.1 NACH GEBAEUDEARTEN UND BAUHERRENGRUPPEN
JANUAR BIS MAERZ 2001

GEBAEUDEART BAUHERR	ERRICHTUNG NEUER GEBAEUDE								
	GEBAEUDE	RAUM- INHALT	NUTZ- FLAECHE	WOHNUNGEN		SONST. WOHNEINHEITEN		WOHN- RAEUME	VERANSCHL. KOSTEN DES BAUWERKES
				INS- GESAMT	WOHN- FLAECHE	INS- GESAMT	WOHN- FLAECHE		
				ANZAHL	1 000 M2	ANZAHL	1 000 M2		
ANZAHL	1 000 M3	1 000 M2	ANZAHL	1 000 M2	ANZAHL	1 000 M2	ANZAHL	1 000 DM	
NEUE LAENDER UND BERLIN - OST									
WOHN- UND NICHTWOHNGBAEUDE	1 569	4 355	515	1 382	149	1	0	7 055	764 480
DAGEGEN:									
JANUAR BIS MAERZ 2000	2 554	4 858	592	2 592	275	2	0	13 051	1 436 437
JANUAR BIS MAERZ 1999	2 745	5 650	749	2 751	284	2	0	13 449	1 599 574
JANUAR BIS MAERZ 1998	3 115	6 185	814	3 451	342	14	1	16 634	1 729 837
WOHNGBAEUDE ZUSAMMEN	1 205	736	29	1 374	149	1	0	7 023	326 942
DAVON:									
WOHNGBAEUDE M. 1 WOHNUNG	1 089	626	24	1 089	127	1	0	5 940	280 894
WOHNGBAEUDE M. 2 WOHNUNGEN	105	85	4	210	17	-	-	857	36 877
WOHNGBAEUDE M. 3 O.M. WOHN. WOHNHEIME	11	24	1	75	5	-	-	226	9 171
DARUNTER:									
GEB. M. EIGENTUMSWOHNUNGEN	7	16	0	53	3	-	-	155	6 340
VON DEN BAUHERREN WAREN:									
OEFFENTLICHE BAUHERREN UNTERNEHMEN	140	90	3	188	18	-	-	892	33 920
DAVON:									
WOHNUNGSUNTERNEHMEN	92	57	3	96	11	-	-	513	20 704
IMMOBILIENFONDS	6	3	0	7	1	-	-	41	1 326
SONSTIGE UNTERNEHMEN	42	31	0	85	7	-	-	338	11 890
PRIVATE HAUSHALTE ORG. OHNE ERWERBSZWECK	1 063	643	26	1 183	130	1	0	6 113	292 109
NICHTWOHNGBAEUDE ZUSAMMEN	364	3 619	486	8	1	-	-	32	437 538
DAVON:									
ANSTALTSGBAEUDE	9	26	5	-	-	-	-	-	10 627
BUERO- U. VERWALTUNGSGBEB.	38	152	30	3	0	-	-	13	39 994
LANDWIRTSCH. BETRIEBSGBEB.	35	137	23	-	-	-	-	-	10 783
NICHTLANDW. BETRIEBSGBEB.	249	3 183	406	5	1	-	-	19	329 046
DARUNTER:									
FABRIK- U. WERKSTATTGBEB.	92	1 981	234	2	0	-	-	5	189 903
HANDELS- UND LAGERGBEB.	117	1 115	154	2	0	-	-	10	110 140
HOTELS U. GASTSTAETTEN	5	25	5	1	0	-	-	4	9 906
SONSTIGE NICHTWOHNGBAEUDE	33	128	22	-	-	-	-	-	47 088
DARUNTER:									
AUSGEW. INFRASTRUKTURGBEB.	49	161	29	-	-	-	-	-	70 052
VON DEN BAUHERREN WAREN:									
OEFFENTLICHE BAUHERREN UNTERNEHMEN	35	132	26	2	0	-	-	8	43 877
DAVON:	283	3 385	441	4	0	-	-	15	367 696
LAND- U. FORSTW., FISCH. PRODUZIERENDES GEWERBE	40	143	23	-	-	-	-	-	10 419
HAND. KRED. VERS. DLSTG. SOW. VERK. U. NACHR. UEB.	124	2 297	274	2	0	-	-	5	211 867
DARUNTER:									
IMMOBILIENFONDS	3	25	4	-	-	-	-	-	4 647
PRIVATE HAUSHALTE	32	42	9	2	0	-	-	9	5 197
ORG. OHNE ERWERBSZWECK	14	59	11	-	-	-	-	-	20 768

BAUTAETIGKEIT
2 BAUGENEHMIGUNGEN
2.3 FERTIGTEILBAU
2.3.2 NACH GEBAEUDEARTEN UND LAENDERN
JANUAR BIS MAERZ 2001

GEBAEUDEART	ERRICHTUNG NEUER GEBAEUDE								
	GEBAEUDE	RAUM- INHALT	NUTZ- FLAECHE	WOHNUNGEN		SONST. WOHN-EINHEITEN		WOHN- RAEUME	VERANSCHL. KOSTEN DES BAUWERKES
				INS- GESAMT	WOHN- FLAECHE	INS- GESAMT	WOHN- FLAECHE		
				ANZAHL	1 000 M2	ANZAHL	1 000 M2		
ANZAHL	1 000 M3	1 000 M2	ANZAHL	1 000 M2	ANZAHL	1 000 M2	ANZAHL	1 000 DM	
BADEN - WUERTEMBERG									
WOHN- UND NICHTWOHNGBAEUDE	1 092	5 015	653	815	104	1	-	4 590	842 600
DAVON:									
WOHNGBAEUDE	666	573	45	784	101	1	-	4 463	275 519
NICHTWOHNGBAEUDE	426	4 442	608	31	3	-	-	127	567 081
BAYERN									
WOHN- UND NICHTWOHNGBAEUDE	1 508	6 800	934	1 168	127	-	-	6 386	1 477 974
DAVON:									
WOHNGBAEUDE	785	759	33	1 110	122	-	-	6 053	362 927
NICHTWOHNGBAEUDE	723	6 041	901	58	5	-	-	333	1 115 047
BERLIN									
WOHN- UND NICHTWOHNGBAEUDE	271	302	98	275	31	-	-	1 421	101 610
DAVON:									
WOHNGBAEUDE	260	186	18	273	31	-	-	1 417	66 804
NICHTWOHNGBAEUDE	11	116	20	2	-	-	-	4	34 806
BRANDENBURG									
WOHN- UND NICHTWOHNGBAEUDE	501	1 274	122	476	53	-	-	2 414	210 064
DAVON:									
WOHNGBAEUDE	439	258	10	475	53	-	-	2 411	115 921
NICHTWOHNGBAEUDE	68	1 016	112	1	0	-	-	3	94 143
BREMEN									
WOHN- UND NICHTWOHNGBAEUDE	14	47	7	6	1	-	-	39	9 343
DAVON:									
WOHNGBAEUDE	6	5	0	6	1	-	-	39	1 716
NICHTWOHNGBAEUDE	8	42	7	-	-	-	-	-	7 627
HAMBURG									
WOHN- UND NICHTWOHNGBAEUDE	151	609	67	137	16	-	-	753	155 650
DAVON:									
WOHNGBAEUDE	124	91	6	136	16	-	-	746	51 175
NICHTWOHNGBAEUDE	27	518	60	1	0	-	-	7	104 475
HESSEN									
WOHN- UND NICHTWOHNGBAEUDE	602	1 743	265	460	55	-	-	2 413	443 234
DAVON:									
WOHNGBAEUDE	315	283	16	439	52	-	-	2 329	125 848
NICHTWOHNGBAEUDE	287	1 460	249	21	2	-	-	84	317 386
MECKLENBURG - VORPOMMERN									
WOHN- UND NICHTWOHNGBAEUDE	238	319	43	216	22	1	0	1 050	99 236
DAVON:									
WOHNGBAEUDE	187	94	2	214	21	1	0	1 044	40 934
NICHTWOHNGBAEUDE	51	225	41	2	0	-	-	6	58 302
NIEDERSACHSEN									
WOHN- UND NICHTWOHNGBAEUDE	785	2 102	370	459	55	-	-	2 565	367 731
DAVON:									
WOHNGBAEUDE	377	266	11	451	54	-	-	2 532	112 807
NICHTWOHNGBAEUDE	408	1 836	359	8	1	-	-	33	254 924
NORDRHEIN - WESTFALEN									
WOHN- UND NICHTWOHNGBAEUDE	912	3 739	526	662	73	-	-	3 394	698 217
DAVON:									
WOHNGBAEUDE	479	387	14	644	71	-	-	3 303	166 582
NICHTWOHNGBAEUDE	433	3 352	512	18	2	-	-	91	531 635

BAUTAETIGKEIT
2 BAUGENEHMIGUNGEN
2.3 FERTIGTEILBAU
2.3.2 NACH GEBAEUDEARTEN UND LAENDERN
JANUAR BIS MAERZ 2001

GEBAEUDEART	ERRICHTUNG NEUER GEBAEUDE								
	GEBAEUDE	RAUM- INHALT	NUTZ- FLAECHE	WOHNUNGEN		SONST. WOHN-EINHEITEN		WOHN- RAEUME	VERANSCHL. KOSTEN DES BAUWERKES
				INS- GESAMT	WOHN- FLAECHE	INS- GESAMT	WOHN- FLAECHE		
	ANZAHL	1 000 M3	1 000 M2	ANZAHL	1 000 M2	ANZAHL	1 000 M2	ANZAHL	1 000 DM
RHEINLAND - PFALZ									
WOHN- UND NICHTWOHNGBAEUDE	542	1 680	238	405	53	-	-	2 341	327 453
DAVON:									
WOHNGBAEUDE	348	289	17	402	53	-	-	2 330	129 182
NICHTWOHNGBAEUDE	194	1 391	221	3	0	-	-	11	198 271
SAARLAND									
WOHN- UND NICHTWOHNGBAEUDE	54	222	29	28	4	-	-	180	45 923
DAVON:									
WOHNGBAEUDE	26	21	-	27	4	-	-	175	9 579
NICHTWOHNGBAEUDE	28	201	29	1	0	-	-	5	36 344
SACHSEN									
WOHN- UND NICHTWOHNGBAEUDE	384	1 075	129	370	39	-	-	1 880	189 384
DAVON:									
WOHNGBAEUDE	294	201	10	368	38	-	-	1 866	87 785
NICHTWOHNGBAEUDE	90	874	119	2	0	-	-	14	101 599
SACHSEN - ANHALT									
WOHN- UND NICHTWOHNGBAEUDE	182	593	73	116	13	-	-	609	84 986
DAVON:									
WOHNGBAEUDE	107	66	1	115	13	-	-	605	29 027
NICHTWOHNGBAEUDE	75	527	72	1	0	-	-	4	55 959
SCHLESWIG - HOLSTEIN									
WOHN- UND NICHTWOHNGBAEUDE	292	934	134	279	28	-	-	1 286	155 564
DAVON:									
WOHNGBAEUDE	177	139	1	277	28	-	-	1 276	56 162
NICHTWOHNGBAEUDE	115	795	133	2	0	-	-	10	99 402
THUERINGEN									
WOHN- UND NICHTWOHNGBAEUDE	197	1 016	139	140	15	-	-	772	150 560
DAVON:									
WOHNGBAEUDE	121	79	4	138	15	-	-	767	34 640
NICHTWOHNGBAEUDE	76	937	134	2	0	-	-	5	115 920

BAUTAETIGKEIT
3 BAUFERTIGSTELLUNGEN
3.1 NACH GEBAEUDEARTEN UND BAUHERRENGRUPPEN
JANUAR BIS DEZEMBER 2000

GEBAEUDEART BAUHERR	INSGESAMT (EINSCHL. BAUMASSNAHMEN AN BESTEHENDEN GEBAEUDEN)							
	GEBAEUDE/ BAUMASS- NAHMEN	NUTZ- FLAECHE	WOHNUNGEN		SONST. WOHN-EINHEITEN		WOHN- RAEUME	VERANSCHLAGTE KOSTEN DES BAUWERKES
			INS- GESAMT	WOHN- FLAECHE	INS- GESAMT	WOHN- FLAECHE		
ANZAHL	1 000 M2	ANZAHL	1 000 M2	ANZAHL	1 000 M2	ANZAHL	1 000 DM	
D E U T S C H L A N D								
WOHN- UND NICHTWOHNGBAEUDE	359 238	47 670	423 062	45 571	4 545	192	2 080 364	170 666 019
DAGEGEN:								
JANUAR BIS DEZEMBER 1999	377 104	48 440	472 805	48 868	4 101	170	2 198 754	184 046 322
JANUAR BIS DEZEMBER 1998	360 019	47 399	500 718	49 103	4 377	191	2 294 413	189 052 029
JANUAR BIS DEZEMBER 1997	358 438	49 731	578 345	53 280	7 252	262	2 517 654	205 304 198
WOHNGBAEUDE ZUSAMMEN	299 951	8 901	412 338	44 707	3 963	169	2 043 066	110 518 846
DAVON:								
WOHNGBAEUDE M. 1 WOHNUNG
WOHNGBAEUDE M. 2 WOHNUNGEN
WOHNGBAEUDE M. 3 O.M. WOHN- WOHNHEIME	375	32	2 977	131	4 292	176	11 769	1 001 006
DARUNTER:								
GEB. M. EIGENTUMSWOHNUNGEN	16 279	1 131	86 889	6 748	-143	-4	320 725	16 276 907
VON DEN BAUHERREN WAREN:								
OEFFENTLICHE BAUHERREN UNTERNEHMEN	1 539 64 601	49 2 333	3 781 153 477	308 13 606	-165 1 723	19 53	14 519 648 959	996 213 32 778 974
DAVON:								
WOHNUNGSUNTERNEHMEN	52 067	2 017	126 163	11 186	359	10	535 455	26 563 772
IMMOBILIENFONDS	1 832	35	5 986	469	154	9	22 112	1 186 974
SONSTIGE UNTERNEHMEN	10 702	282	21 328	1 953	1 210	34	91 392	5 028 228
PRIVATE HAUSHALTE	233 096	6 491	252 083	30 594	165	10	1 367 633	75 801 465
ORG. OHNE ERWERBSZWECK	715	30	2 997	202	2 240	88	11 955	942 194
NICHTWOHNGBAEUDE ZUSAMMEN	59 287	38 769	10 724	864	582	22	37 298	60 147 173
DAVON:								
ANSTALTSGEBAEUDE	1 102	1 250	1 353	56	451	15	2 832	4 861 336
BUERO- U. VERWALTUNGSGB.	6 457	5 113	2 246	184	-20	3	7 441	13 022 083
LANDWIRTSCH. BETRIEBSGB.	11 584	5 257	738	82	15	1	3 451	3 239 114
NICHTLANDW. BETRIEBSGB.	33 461	24 040	6 039	524	59	1	22 595	30 006 981
DARUNTER:								
FABRIK- U. WERKSTATTGEB.	9 025	7 810	1 028	116	33	1	4 753	9 701 180
HANDELS- UND LAGERGEB.	14 762	12 062	4 084	339	107	2	14 913	14 379 508
HOTELS U. GASTSTAETTEN	2 480	824	480	35	-85	-2	1 301	2 178 339
SONSTIGE NICHTWOHNGBAEUDE	6 683	3 113	348	23	77	3	979	9 017 659
DARUNTER:								
AUSGEW. INFRASTRUKTURGEB.	8 458	5 021	1 682	79	326	12	3 588	15 297 403
VON DEN BAUHERREN WAREN:								
OEFFENTLICHE BAUHERREN UNTERNEHMEN	5 089 41 396	3 022 32 029	239 7 773	3 640	237 187	7 9	368 27 425	10 489 756 41 856 496
DAVON:								
LAND- U. FORSTW., FISCH. PRODUZIERENDES GEWERBE	11 496 11 342	5 415 10 245	564 934	60 105	7 25	1 1	2 514 4 246	3 335 327 11 866 429
HAND. KRED. VERS. DLSTG. SON. VERK. U. NACHR. UEB.	18 558	16 372	6 275	476	155	8	20 665	26 654 740
DARUNTER:								
IMMOBILIENFONDS	358	909	313	23	21	2	879	1 791 438
PRIVATE HAUSHALTE	9 864	2 299	2 230	197	-13	-0	8 221	3 701 240
ORG. OHNE ERWERBSZWECK	2 938	1 421	482	25	171	7	1 284	4 099 681

BAUTAETIGKEIT
3 BAUFERTIGSTELLUNGEN
3.1 NACH GEBAEUDEARTEN UND BAUHERRENGRUPPEN
JANUAR BIS DEZEMBER 2000

GEBAEUDEART ----- BAUHERR	ERRICHTUNG NEUER GEBAEUDE								
	GEBAEUDE	RAUM- INHALT	NUTZ- FLAECHE	WOHNUNGEN		SONST. WOHN-EINHEITEN		WOHN- RAEUME	VERANSCHL. KOSTEN DES BAUWERKES
				INS- GESAMT	WOHN- FLAECHE	INS- GESAMT	WOHN- FLAECHE		
	ANZAHL	1 000 M3	1 000 M2	ANZAHL	1 000 M2	ANZAHL	1 000 M2	ANZAHL	1 000 DM
D E U T S C H L A N D									
WOHN- UND NICHTWOHNGBAEUDE	260 121	426 447	44 221	377 335	39 835	4 798	166	1 850 607	143 260 883
DAGEGEN:									
JANUAR BIS DEZEMBER 1999	269 549	439 918	44 742	416 699	42 455	4 566	163	1 943 745	152 887 419
JANUAR BIS DEZEMBER 1998	254 810	441 843	43 632	443 809	42 793	4 547	152	2 029 153	158 424 297
JANUAR BIS DEZEMBER 1997	251 741	468 900	45 791	515 726	46 546	6 886	237	2 234 350	173 756 041
WOHNGBAEUDE ZUSAMMEN	220 809	217 569	9 850	368 541	39 117	3 973	141	1 818 189	95 166 933
DAVON:									
WOHNGBAEUDE M. 1 WOHNUNG	176 727	132 303	6 246	176 727	23 465	118	5	1 058 923	57 588 645
WOHNGBAEUDE M. 2 WOHNUNGEN	26 500	30 210	1 401	53 000	5 428	30	2	249 988	13 128 821
WOHNGBAEUDE M. 3 O.M.WOHN.	17 367	53 678	2 123	136 443	10 130	200	6	499 897	23 750 987
WOHNHEIME	215	1 415	84	2 371	97	3 625	128	9 381	698 480
DARUNTER:									
GEB. M. EIGENTUMSWOHNUNGEN	10 991	31 914	1 367	78 322	6 047	65	2	292 513	14 011 423
VON DEN BAUHERREN WAREN:									
OEFFENTLICHE BAUHERREN UNTERNEHMEN	1 129 57 349	1 502 67 393	64 2 762	3 375 142 973	269 12 688	322 1 356	11 41	12 846 612 809	697 183 29 170 521
DAVON:									
WOHNUNGSUNTERNEHMEN	47 912	55 991	2 279	120 083	10 632	451	15	514 798	24 244 816
IMMOBILIENFONDS	1 443	2 070	76	5 037	398	40	1	18 998	887 429
SONSTIGE UNTERNEHMEN	7 994	9 345	407	17 853	1 659	865	25	79 013	4 038 276
PRIVATE HAUSHALTE	161 957	147 360	6 968	219 922	26 009	394	13	1 182 862	64 628 958
ORG. OHNE ERWERBSZWECK	374	1 343	60	2 271	153	1 901	75	9 672	670 271
NICHTWOHNGBAEUDE ZUSAMMEN	39 312	208 878	34 370	8 794	718	825	26	32 418	48 093 950
DAVON:									
ANSTALTSGBAEUDE	532	5 398	1 054	942	40	592	17	2 446	3 357 256
BUERO- U. VERWALTUNGSGBE.	3 513	24 112	4 574	2 328	192	41	4	8 425	10 601 440
LANDWIRTSCH. BETRIEBSGBE.	9 192	27 648	4 900	256	29	7	0	1 241	2 800 018
NICHTLANDW. BETRIEBSGBE.	22 578	136 783	21 296	4 776	415	133	3	18 452	24 915 277
DARUNTER:									
FABRIK- U. WERKSTATTGEB.	5 931	45 566	6 711	783	90	3	0	3 704	7 967 895
HANDELS- UND LAGERGEB.	9 996	73 949	11 047	3 310	275	108	2	12 314	12 181 046
HOTELS U. GASTSTAETTEN	805	3 095	648	294	24	19	1	991	1 406 177
SONSTIGE NICHTWOHNGBAEUDE	3 497	14 958	2 550	492	41	52	1	1 854	6 419 959
DARUNTER:									
AUSGEW. INFRASTRUKTURGEB.	4 522	24 267	4 201	1 451	83	514	14	4 287	10 954 255
VON DEN BAUHERREN WAREN:									
OEFFENTLICHE BAUHERREN UNTERNEHMEN	2 706 28 529	14 751 176 700	2 526 28 633	442 6 465	22 538	197 380	6 12	1 196 24 130	7 340 963 35 005 819
DAVON:									
LAND- U. FORSTW., FISCH. PRODUZIERENDES GEBERBE	9 258 7 765	28 473 60 918	5 025 8 877	259 817	29 88	10 1	0 0	1 206 3 677	2 893 120 9 948 302
HAND. KRED. VERS. DLSTG. SOW. VERK. U. NACHR. UEB.	11 506	87 336	14 735	5 389	422	369	12	19 247	22 164 397
DARUNTER:									
IMMOBILIENFONDS	235	4 870	849	273	19	15	1	814	1 616 273
PRIVATE HAUSHALTE	6 499	11 066	2 023	1 497	136	14	0	5 809	2 795 316
ORG. OHNE ERWERBSZWECK	1 578	6 379	1 191	390	23	234	7	1 283	2 951 852

BAUTAETIGKEIT
3 BAUFERTIGSTELLUNGEN
3.1 NACH GEBAEUDEARTEN UND BAUHERRENGRUPPEN
JANUAR BIS DEZEMBER 2000

GEBAEUDEART BAUHERR	INSGESAMT (EINSCHL. BAUMASSNAHMEN AN BESTEHENDEN GEBAEUDEN)							
	GEBAEUDE/ BAUMASS- NAHMEN	NUTZ- FLAECHE	WOHNUNGEN		SONST. WOHN-EINHEITEN		WOHN- RAEUME	VERANSCHLAGTE KOSTEN DES BAUWERKES
			INS- GESAMT	WOHN- FLAECHE	INS- GESAMT	WOHN- FLAECHE		
ANZAHL	1 000 M2	ANZAHL	1 000 M2	ANZAHL	1 000 M2	ANZAHL	1 000 DM	
FRUEHERES BUNDES GEBIET								
WOHN- UND NICHTWOHN GEBAEUDE	287 963	40 361	336 764	37 206	2 773	102	1 690 299	137 162 949
DAGEGEN:								
JANUAR BIS DEZEMBER 1999	298 160	40 126	369 907	39 236	2 494	113	1 746 971	144 175 265
JANUAR BIS DEZEMBER 1998	279 536	37 140	372 265	37 877	3 226	132	1 755 555	143 134 688
JANUAR BIS DEZEMBER 1997	272 866	36 803	400 425	38 822	5 329	187	1 806 615	147 589 309
WOHN GEBAEUDE ZUSAMMEN	237 663	8 036	328 502	36 509	2 615	95	1 660 820	90 055 543
DAVON:								
WOHN GEBAEUDE M. 1 WOHNUNG
WOHN GEBAEUDE M. 2 WOHNUNGEN
WOHN GEBAEUDE M. 3 O.M. WOHN. WOHNHEIME	262	36	1 718	84	2 775	98	7 360	603 274
DARUNTER:								
GEB. M. EIGENTUMSWOHNUNGEN	13 139	1 116	72 227	5 721	-64	-1	273 109	13 511 341
VON DEN BAUHERREN WAREN:								
OEFFENTLICHE BAUHERREN UNTERNEHMEN	1 155 50 436	48 2 192	2 576 129 038	226 11 133	94 1 019	4 39	10 669 532 114	637 383 26 213 789
DAVON:								
WOHNUNGSUNTERNEHMEN	42 065	1 908	106 463	9 523	287	10	457 349	22 140 819
IMMOBILIENFONDS	818	39	2 610	228	32	2	10 894	541 891
SONSTIGE UNTERNEHMEN	7 553	245	13 965	1 383	700	21	63 871	3 531 079
PRIVATE HAUSHALTE ORG. OHNE ERWERBSZWECK	185 560 512	5 768 28	201 098 1 790	25 018 134	59 1 443	6 52	1 110 251 7 786	62 573 391 630 980
NICHTWOHN GEBAEUDE ZUSAMMEN	50 300	32 325	8 262	697	158	7	29 479	47 107 406
DAVON:								
ANSTALTS GEBAEUDE	836	786	982	38	328	10	1 958	2 981 828
BUERO- U. VERWALTUNGSGEB.	5 073	4 304	1 520	128	-100	-2	5 041	10 331 146
LANDWIRTSCH. BETRIEBSGEB.	10 989	4 892	655	74	13	1	3 113	3 036 084
NICHTLANDW. BETRIEBSGEB.	28 151	20 019	4 860	440	-87	-2	18 586	24 416 734
DARUNTER:								
FABRIK- U. WERKSTATTGEB.	7 408	6 448	888	103	1	0	4 153	7 982 021
HANDELS- UND LAGERGEB.	12 585	10 349	3 450	295	2	0	12 726	12 187 313
HOTELS U. GASTSTAETTEN	1 989	585	287	23	-92	-3	790	1 469 684
SONSTIGE NICHTWOHN GEBAEUDE	5 251	2 326	245	19	4	1	781	6 341 614
DARUNTER:								
AUSGEW. INFRASTRUKTURGEB.	6 537	3 563	1 208	57	332	11	2 726	10 263 919
VON DEN BAUHERREN WAREN:								
OEFFENTLICHE BAUHERREN UNTERNEHMEN	3 825 35 826	2 059 27 215	157 6 145	1 526	4 109	1 3	17 22 312	6 776 060 34 575 680
DAVON:								
LAND- U. FORSTW., FISCH. PRODUZIERENDES GEWERBE	10 889 9 592	5 000 8 620	512 750	55 86	13 1	1 0	2 317 3 467	3 111 082 10 138 940
HAND. KRED. VERS. DLSTG. SOW. VERK. U. NACHR. UEB.	15 345	13 597	4 883	385	95	2	16 528	21 325 658
DARUNTER:								
IMMOBILIENFONDS	240	559	179	13	6	1	528	1 039 594
PRIVATE HAUSHALTE	8 265	2 025	1 679	157	-25	-1	6 437	3 102 547
ORG. OHNE ERWERBSZWECK	2 384	1 027	281	15	70	4	713	2 653 119

BAUTAETIGKEIT
3 BAUFERTIGSTELLUNGEN
3.1 NACH GEBAEUDEARTEN UND BAUHERRENGRUPPEN
JANUAR BIS DEZEMBER 2000

GEBAEUDEART BAUHERR	ERRICHTUNG NEUER GEBAEUDE								
	GEBAEUDE	RAUM- INHALT	NUTZ- FLAECHE	WOHNUNGEN		SONST. WOHN-EINHEITEN		WOHN- RAEUME	VERANSCHL. KOSTEN DES BAUWERKES
				INS- GESAMT	WOHN- FLAECHE	INS- GESAMT	WOHN- FLAECHE		
	ANZAHL	1 000 M3	1 000 M2	ANZAHL	1 000 M2	ANZAHL	1 000 M2	ANZAHL	1 000 DM
F R U E H E R E S B U N D E S G E B I E T									
WOHN- UND NICHTWOHNGBAEUDE	209 179	355 284	36 881	306 790	32 983	3 030	98	1 521 154	118 136 230
DAGEGEN:									
JANUAR BIS DEZEMBER 1999	213 085	358 832	36 414	333 702	34 576	3 108	116	1 562 996	123 053 724
JANUAR BIS DEZEMBER 1998	195 411	343 594	33 552	333 017	33 082	3 142	116	1 552 160	121 766 072
JANUAR BIS DEZEMBER 1997	186 311	341 788	33 129	354 858	33 539	5 255	177	1 584 948	125 040 007
WOHNGBAEUDE ZUSAMMEN	175 542	182 839	8 378	299 760	32 391	2 594	86	1 494 839	80 084 957
DAVON:									
WOHNGBAEUDE M. 1 WOHNUNG	137 761	108 919	5 308	137 761	18 848	64	3	842 547	47 363 395
WOHNGBAEUDE M. 2 WOHNUNGEN	22 575	26 608	1 221	45 150	4 741	18	1	216 530	11 595 200
WOHNGBAEUDE M. 3 O.M. WOHN. WOHNHEIME	15 051 155	46 408 934	1 800 51	115 397 1 452	8 734 70	189 2 323	5 77	429 362 6 400	20 665 154 461 208
DARUNTER:									
GEB. M. EIGENTUMSWOHNUNGEN	9 769	28 244	1 211	67 940	5 314	60	2	255 954	12 511 862
VON DEN BAUHERREN WAREN:									
OEFFENTLICHE BAUHERREN UNTERNEHMEN	901 47 069	1 145 57 248	50 2 340	2 438 118 639	209 10 706	77 1 033	2 31	9 825 514 480	509 735 24 971 941
DAVON:									
WOHNUNGSUNTERNEHMEN	40 601	49 119	1 996	103 940	9 285	443	13	447 731	21 433 888
IMMOBILIENFONDS	743	1 134	42	2 471	215	40	1	10 343	493 822
SONSTIGE UNTERNEHMEN	5 725	7 006	302	12 228	1 207	550	16	56 406	3 044 231
PRIVATE HAUSHALTE ORG. OHNE ERWERBSZWECK	127 304 268	123 539 926	5 952 39	177 233 1 450	21 369 108	233 1 251	9 43	964 044 6 490	54 136 189 467 092
NICHTWOHNGBAEUDE ZUSAMMEN	33 637	172 445	28 503	7 030	593	436	13	26 315	38 051 273
DAVON:									
ANSTALTSGBAEUDE	359	3 085	623	728	30	359	10	1 772	1 795 101
BUERO- U. VERWALTUNGSGBE.	2 782	20 083	3 824	1 643	140	27	1	6 071	8 678 929
LANDWIRTSCH. BETRIEBSGBE.	8 784	25 654	4 571	241	28	7	0	1 178	2 641 228
NICHTLANDW. BETRIEBSGBE.	18 999	113 052	17 625	4 025	361	9	0	15 747	20 413 138
DARUNTER:									
FABRIK- U. WERKSTATTGEB.	4 814	36 730	5 474	708	82	1	0	3 400	6 524 376
HANDELS- UND LAGERGEB.	8 489	63 121	9 502	2 922	246	2	0	10 876	10 437 610
HOTELS U. GASTSTAETTEN	644	2 176	446	196	16	4	0	673	952 076
SONSTIGE NICHTWOHNGBAEUDE	2 719	10 582	1 863	393	34	34	1	1 547	4 522 877
DARUNTER:									
AUSGEW. INFRASTRUKTURGEB.	3 405	16 373	2 888	1 130	66	393	11	3 392	7 089 077
VON DEN BAUHERREN WAREN:									
OEFFENTLICHE BAUHERREN UNTERNEHMEN	1 991 24 787	9 377 148 877	1 632 24 268	340 5 305	18 453	25 249	1 7	808 20 037	4 628 648 29 148 171
DAVON:									
LAND- U. FORSTW., FISCH. PRODUZIERENDES GEWERBE	8 801 6 458	26 222 50 403	4 654 7 393	233 659	26 74	7 1	0 0	1 110 3 088	2 714 565 8 443 572
HAND. KRED. VERS. DLSTG. SON. VERK. U. NACHR. UEB.	9 528	72 269	12 223	4 413	353	241	6	15 839	17 990 034
DARUNTER:									
IMMOBILIENFONDS	159	3 088	525	156	11	-	-	461	947 824
PRIVATE HAUSHALTE	5 597	9 721	1 768	1 182	110	6	0	4 673	2 414 649
ORG. OHNE ERWERBSZWECK	1 262	4 482	837	223	14	156	5	797	1 859 805

BAUTAETIGKEIT
3 BAUFERTIGSTELLUNGEN
3.1 NACH GEBAEUDEARTEN UND BAUHERRENGRUPPEN
JANUAR BIS DEZEMBER 2000

GEBAEUDEART BAUHERR	INSGESAMT (EINSCHL. BAUMASSNAHMEN AN BESTEHENDEN GEBAEUDEN)							
	GEBAEUDE/ BAUMASS- NAHMEN	NUTZ- FLAECHE	WOHNUNGEN		SONST. WOHN-EINHEITEN		WOHN- RAEUME	VERANSCHLAGTE KOSTEN DES BAUWERKES
			INS- GESAMT	WOHN- FLAECHE	INS- GESAMT	WOHN- FLAECHE		
	ANZAHL	1 000 M2	ANZAHL	1 000 M2	ANZAHL	1 000 M2	ANZAHL	1 000 DM
N E U E L A E N D E R U N D B E R L I N - O S T								
WOHN- UND NICHTWOHN- GEBAEUDE	71 275	7 309	86 298	8 365	1 772	89	390 065	33 503 070
DAGEGEN:								
JANUAR BIS DEZEMBER 1999	78 944	8 314	102 898	9 632	1 607	57	451 783	39 871 057
JANUAR BIS DEZEMBER 1998	80 483	10 259	128 453	11 226	1 151	59	538 858	45 917 341
JANUAR BIS DEZEMBER 1997	85 572	12 928	177 920	14 459	1 923	74	711 039	57 714 889
WOHN- GEBAEUDE ZUSAMMEN	62 288	865	83 836	8 198	1 348	74	382 246	20 463 303
DAVON:								
WOHN- GEBAEUDE M. 1 WOHNUNG
WOHN- GEBAEUDE M. 2 WOHNUNGEN
WOHN- GEBAEUDE M. 3 O.M. WOHN- WOHNHEIME	113	-5	1 259	46	1 517	78	4 409	397 732
DARUNTER:								
GEB. M. EIGENTUMS- WOHNUNGEN	3 140	14	14 662	1 028	-79	-3	47 616	2 765 566
VON DEN BAUHERREN WAREN:								
OEFFENTLICHE BAUHERREN UNTERNEHMEN	384	1	1 205	82	-259	14	3 850	358 830
DAVON:	14 165	141	30 439	2 473	704	21	116 845	6 565 185
WOHNUNGS- UNTERNEHMEN	10 002	109	19 700	1 663	72	0	78 106	4 422 953
IMMOBILIEN- FONDS	1 014	-4	3 376	241	122	7	11 218	645 083
SONSTIGE UNTERNEHMEN	3 149	37	7 363	570	510	14	27 521	1 497 149
PRIVATE HAUSHALTE ORG. OHNE ERWERBS- ZWECK	47 536	723	50 985	5 576	106	4	257 382	19 228 074
	203	1	1 207	68	797	36	4 169	311 214
NICHTWOHN- GEBAEUDE ZUSAMMEN	8 987	6 444	2 462	167	424	15	7 819	13 039 767
DAVON:								
ANSTALTS- GEBAEUDE	266	463	371	18	123	5	874	1 879 508
BUERO- U. VERWALTUNGS- GEB.	1 384	809	726	56	80	5	2 400	2 690 937
LANDWIRTSCH. BETRIEBS- GEB.	595	365	83	7	2	-	338	203 030
NICHTLANDW. BETRIEBS- GEB.	5 310	4 021	1 179	83	146	3	4 009	5 590 247
DARUNTER:								
FABRIK- U. WERKSTATT- GEB.	1 617	1 363	140	14	32	1	600	1 719 159
HANDELS- UND LAGER- GEB.	2 177	1 713	634	44	105	2	2 187	2 192 195
HOTELS U. GASTSTAETTEN	491	239	193	12	7	1	511	708 655
SONSTIGE NICHTWOHN- GEBAEUDE	1 432	787	103	4	73	2	198	2 676 045
DARUNTER:								
AUSGEW. INFRASTRUKTUR- GEB.	1 921	1 458	474	22	-6	2	862	5 033 484
VON DEN BAUHERREN WAREN:								
OEFFENTLICHE BAUHERREN UNTERNEHMEN	1 264	963	82	2	233	6	351	3 713 696
DAVON:	5 570	4 814	1 628	115	78	6	5 113	7 280 816
LAND- U. FORSTW., FISCH, PRODUZIERENDES GEWERBE	607	415	52	5	-6	-	197	224 245
HAND. KRED. VERS. DLSTG. SOW. VERK. U. NACHR. UEB.	1 750	1 625	184	19	24	0	779	1 727 489
DARUNTER:	3 213	2 775	1 392	91	60	6	4 137	5 329 082
IMMOBILIEN- FONDS	118	350	134	9	15	1	351	751 844
PRIVATE HAUSHALTE	1 599	274	551	40	12	1	1 784	598 693
ORG. OHNE ERWERBS- ZWECK	554	395	201	10	101	3	571	1 446 562

BAUTAETIGKEIT
3 BAUFERTIGSTELLUNGEN
3.1 NACH GEBAEUDEARTEN UND BAUHERRENGRUPPEN
JANUAR BIS DEZEMBER 2000

GEBAEUDEART BAUHERR	ERRICHTUNG NEUER GEBAEUDE								
	GEBAEUDE	RAUM- INHALT	NUTZ- FLAECHE	WOHNUNGEN		SONST. WOHN-EINHEITEN		WOHN- RAEUME	VERANSCHL. KOSTEN DES BAUWERKES
				INS- GESAMT	WOHN- FLAECHE	INS- GESAMT	WOHN- FLAECHE		
	ANZAHL	1 000 M3	1 000 M2	ANZAHL	1 000 M2	ANZAHL	1 000 M2	ANZAHL	1 000 DM
NEUE LAENDER UND BERLIN - OST									
WOHN- UND NICHTWOHNGBAEUDE	50 942	71 163	7 339	70 545	6 851	1 768	68	329 453	25 124 653
DAGEGEN:									
JANUAR BIS DEZEMBER 1999	56 464	81 086	8 328	82 997	7 879	1 458	47	380 749	29 833 695
JANUAR BIS DEZEMBER 1998	59 399	98 249	10 080	110 792	9 711	1 405	36	476 993	36 658 225
JANUAR BIS DEZEMBER 1997	65 430	127 112	12 662	160 868	13 007	1 631	60	649 402	48 716 034
WOHNGBAEUDE ZUSAMMEN	45 267	34 730	1 472	68 781	6 727	1 379	55	323 350	15 081 976
DAVON:									
WOHNGBAEUDE M. 1 WOHNUNG	38 966	23 384	938	38 966	4 617	54	2	216 376	10 225 250
WOHNGBAEUDE M. 2 WOHNUNGEN	3 925	3 602	180	7 850	688	12	1	33 458	1 533 621
WOHNGBAEUDE M. 3 O.M. WOHN.	2 316	7 270	323	21 046	1 396	11	1	70 535	3 085 833
WOHNHEIME	60	481	32	919	27	1 302	51	2 981	237 272
DARUNTER:									
GEB. M. EIGENTUMSWOHNUNGEN	1 222	3 670	155	10 382	733	5	0	36 559	1 499 561
VON DEN BAUHERREN WAREN:									
DEFFENTLICHE BAUHERREN	228	357	13	937	60	245	9	3 021	187 448
UNTERNEHMEN	10 280	10 145	422	24 334	1 982	323	10	98 329	4 198 580
DAVON:									
WOHNUNGSUNTERNEHMEN	7 311	6 872	283	16 143	1 347	8	1	67 067	2 810 928
IMMOBILIENFONDS	700	936	34	2 566	183	-	-	8 655	393 607
SONSTIGE UNTERNEHMEN	2 269	2 339	106	5 625	452	315	9	22 607	994 045
PRIVATE HAUSHALTE	34 653	23 821	1 016	42 689	4 640	161	4	218 818	10 492 769
ORG. OHNE ERWERBSZWECK	106	417	21	821	45	650	32	3 182	203 179
NICHTWOHNGBAEUDE ZUSAMMEN	5 675	36 433	5 867	1 764	125	389	13	6 103	10 042 677
DAVON:									
ANSTALTSGBAEUDE	173	2 313	431	214	10	233	6	674	1 562 155
BUERO- U. VERWALTUNGSGBE.	731	4 029	750	685	53	14	3	2 354	1 922 511
LANDWIRTSCH. BETRIEBSGBE.	408	1 994	329	15	2	-	-	63	158 790
NICHTLANDW. BETRIEBSGBE.	3 579	23 731	3 671	751	54	124	2	2 705	4 502 139
DARUNTER:									
FABRIK- U. WERKSTATTGEB.	1 117	8 836	1 237	75	7	2	-	304	1 443 519
HANDELS- UND LAGERGEB.	1 507	10 828	1 544	388	29	106	2	1 438	1 743 436
HOTELS U. GASTSTAETTEN	161	919	202	98	7	15	1	318	454 101
SONSTIGE NICHTWOHNGBAEUDE	784	4 376	688	99	7	18	0	307	1 897 082
DARUNTER:									
AUSGEW. INFRASTRUKTURGEB.	1 117	7 894	1 313	321	17	121	3	895	3 865 178
VON DEN BAUHERREN WAREN:									
DEFFENTLICHE BAUHERREN	715	5 374	895	102	5	172	5	388	2 712 315
UNTERNEHMEN	3 742	27 823	4 365	1 160	86	131	6	4 093	5 857 648
DAVON:									
LAND- U. FORSTW., FISCH.	457	2 251	371	26	2	3	-	96	178 555
PRODUZIERENDES GEWERBE	1 307	10 515	1 484	158	14	-	-	589	1 504 730
HAND. KRED. VERS. DLSTG.									
SON. VERK. U. NACHR. UEB.	1 978	15 067	2 511	976	70	128	6	3 408	4 174 363
DARUNTER:									
IMMOBILIENFONDS	76	1 782	324	117	8	15	1	353	668 449
PRIVATE HAUSHALTE	902	1 345	255	335	26	8	0	1 136	380 667
ORG. OHNE ERWERBSZWECK	316	1 897	354	167	9	78	2	486	1 092 047

BAUTÄTIGKEIT
4 VIERTELJÄHRLICHE ENTWICKLUNG DER BAUGENEHMIGUNGEN
NACH RAUMORDNUNGSREGIONEN
DEUTSCHLAND

RAUMORDNUNGSREGION	1. VIERTELJAHR 2001										1. VJ. 2000	
	WOHN- UND NICHTWOHNGEBÄUDE				WOHNGEBÄUDE						NICHTWOHNGEBÄUDE	
					ERRICHTUNG NEUER GEBÄUDE						WOHN- NUNGEN INSGE- SAMT 1) 2)	RAUM- IN- HALT 3)
	WOHNUNGEN		JE 10 000 EINWOHN.	WOHNUNGEN IN		WOHNUNGEN		RAUMINHALT				
INSGESAMT 1)	% 4)	ANZAHL		% 4)	ANZAHL	% 4)	1000 M ³	% 4)	ANZAHL	1000 M ³		
01 SCHLESWIG-HOLSTEIN NORD	522	-18.7	12	422	-30.4	318	-31.5	176	-44.5	642	317	
02 SCHLESWIG-HOLSTEIN SÜD- WEST	276	-18.1	10	217	-30.0	204	-24.2	159	67.4	937	95	
03 SCHLESWIG-HOLSTEIN MITTE	536	-16.9	8	497	-8.6	409	-8.5	256	-42.5	645	445	
04 SCHLESWIG-HOLSTEIN OST	247	1.6	6	221	-7.9	169	15.8	78	-	243	78	
05 SCHLESWIG-HOLSTEIN SÜD	1 490	9.6	17	1 380	9.4	937	2.9	641	5.8	1 359	606	
06 HAMBURG	1 042	0.6	6	978	11.3	514	40.1	983	89.8	1 036	518	
07 WESTMECKLENBURG	334	-40.3	6	325	-34.6	271	7.5	210	169.2	559	78	
08 MITTLERES MECKLENBURG/ ROSTOCK	454	-59.1	10	399	-60.3	264	-54.4	230	51.3	1 109	152	
09 VORPOMMERN	815	-3.7	15	716	2.3	358	-18.5	93	-54.4	846	204	
10 MECKLENBURGISCHE SEENPLATTE	407	-23.1	12	355	-25.7	238	-5.6	65	-58.3	529	156	
11 BREMEN	281	-1.4	5	269	-3.9	131	-22.9	502	-8.9	285	551	
12 OST-FRIESLAND	840	-20.5	13	795	-20.6	663	-16.6	581	41.0	1 056	412	
13 BREMERHAVEN	510	-5.7	12	480	-0.6	403	3.9	271	18.9	541	228	
14 HAMBURG-UMLAND-SÜD	838	-33.2	15	750	-33.7	632	-32.1	456	-16.9	1 255	549	
15 BREMEN-UMLAND	708	-44.1	14	660	-41.2	513	-42.0	378	-58.2	1 266	905	
16 OLDENBURG	644	-51.5	13	578	-47.6	553	-40.0	516	-38.0	1 328	994	
17 EMSLAND	897	14.6	22	821	18.3	699	12.9	561	15.2	783	487	
18 OSNABRÜCK	716	-23.4	12	633	-21.8	538	-21.2	883	0.6	935	878	
19 HANNOVER	1 321	10.3	9	1 237	13.5	724	-15.1	475	-23.4	1 198	620	
20 SÜDHEIDE	296	-49.3	10	271	-42.2	245	-36.9	118	-59.0	584	288	
21 LÜNEBURG	487	-12.3	16	441	-13.7	336	-20.0	98	-40.6	555	165	
22 BRAUNSCHWEIG	701	-44.2	6	741	-32.8	619	-25.6	377	-42.0	1 257	650	
23 HILDESHEIM	509	22.1	11	484	27.7	352	16.2	59	-56.9	417	137	
24 GÖTTINGEN	329	-20.5	6	269	-18.7	252	7.7	223	5.7	414	211	
25 PRIGNITZ-OBERHADEL	467	-21.0	12	345	-34.0	312	-30.4	193	-1.0	591	195	
26 UCKERMARK-BARNIM	343	-19.7	11	321	-14.4	280	-22.0	58	-51.7	427	120	
27 ODERLAND-SPREE	659	-15.5	15	567	-22.0	491	-21.3	201	139.3	780	84	
28 LAUSITZ-SPREEWALD	695	-25.2	10	408	-46.7	353	-43.3	232	16.6	929	199	
29 HAVELLAND-FLÄMING	759	-42.4	11	686	-38.5	605	-37.0	940	178.1	1 317	338	
30 BERLIN	1 025	-31.7	3	944	-19.0	563	-30.9	343	-65.1	1 500	982	
31 ALTMARK	120	-52.2	5	87	-46.0	65	-56.1	111	-43.7	251	197	
32 MAGDEBURG	690	-25.8	7	527	-31.9	422	-38.0	628	45.4	930	432	
33 DESSAU	293	-7.9	5	228	-33.9	195	-18.8	156	56.0	318	100	
34 HALLE/S.	459	-52.0	5	358	-49.2	286	-47.4	210	-55.1	956	468	
35 MÜNSTER	2 128	-31.5	14	1 868	-30.6	1 341	-26.8	1 492	-21.9	3 107	1 911	
36 BIELEFELD	1 157	-30.8	7	1 018	-31.1	737	-28.0	713	11.2	1 673	641	
37 PADERBORN	322	-55.6	8	295	-56.1	216	-51.9	138	-32.7	726	205	
38 ARNSBERG	618	-27.1	11	476	-35.3	393	-24.6	335	-44.9	848	608	
39 DORTMUND	1 324	2.7	11	1 216	1.0	596	18.0	733	86.5	1 283	393	
40 EMSCHER-LIPPE	645	-41.0	6	620	-37.7	396	-9.6	197	-53.4	1 093	423	
41 DUISBURG/ESSEN	1 198	-35.9	5	1 127	-37.4	621	-46.5	789	13.0	1 868	698	
42 DÜSSELDORF	1 550	-36.4	5	1 461	-36.4	756	-35.2	691	-52.6	2 436	1 458	
43 BOCHUM/HAGEN	824	-18.8	5	782	-17.4	419	-5.2	282	22.1	1 015	231	
44 KÖLN	1 455	-23.5	7	1 352	-21.5	548	-35.1	250	-68.6	1 903	797	
45 AACHEN	1 080	-36.7	9	1 008	-36.9	792	-27.1	625	-7.7	1 707	677	
46 BONN	837	-14.2	11	763	-15.2	407	-24.1	448	-45.4	975	821	
47 SIEGEN	354	-38.6	8	312	-39.3	220	-39.6	307	244.9	577	89	
48 NORDHESSEN	617	-31.3	7	551	-29.1	417	-25.9	660	46.3	898	451	
49 MITTELHESSEN	667	-40.7	6	562	-37.7	437	-34.5	466	25.6	1 125	371	

1) EINSCHL. BAUMASSNAHMEN AN BESTEHENDEN GEBÄUDEN.
2) IN WOHN- UND NICHTWOHNGEBÄUDEN.

3) ERRICHTUNG NEUER NICHTWOHNGEBÄUDE.
4) VERÄNDERUNG ZUM VORJAHRESZEITRAUM.

BAUTÄTIGKEIT
4 VIERTELJÄHRLICHE ENTWICKLUNG DER BAUGENEHMIGUNGEN
NACH RAUMORDNUNGSREGIONEN
DEUTSCHLAND

RAUMORDNUNGSREGION	2. VJ. 2000		3. VJ. 2000		4. VJ. 2000		JAHR 2000		JAHR 1999	
	WOHN- NUNGEN- SAMT 1)	RAUM- IN- HALT 2)	WOHN- NUNGEN- SAMT 1)	RAUM- IN- HALT 2)	WOHN- NUNGEN- SAMT 1)	RAUM- IN- HALT 2)	WOHN- NUNGEN- SAMT 1)	RAUM- IN- HALT 2)	WOHN- NUNGEN- SAMT 1)	RAUM- IN- HALT 2)
	ANZAHL	1000 M3	ANZAHL	1000 M3	ANZAHL	1000 M3	ANZAHL	1000 M3	ANZAHL	1000 M3
01 SCHLESWIG-HOLSTEIN NORD	731	264	675	338	483	403	2 531	1 322	3 435	1 142
02 SCHLESWIG-HOLSTEIN SÜD- WEST	294	127	345	202	236	104	1 212	528	2 135	724
03 SCHLESWIG-HOLSTEIN MITTE	774	264	648	438	463	229	2 530	1 376	3 979	1 889
04 SCHLESWIG-HOLSTEIN OST	335	117	405	242	210	156	1 193	593	1 529	647
05 SCHLESWIG-HOLSTEIN SÜD	1 625	560	1 312	955	1 182	645	5 488	2 766	6 989	2 466
06 HAMBURG	1 364	576	1 179	771	1 053	819	4 632	2 684	5 014	1 555
07 WESTMECKLENBURG	334	90	678	207	574	171	2 145	546	2 549	840
08 MITTLERES MECKLENBURG/ ROSTOCK	734	83	713	94	662	208	3 218	537	4 530	1 730
09 VORPOMMERN	742	293	1 108	272	824	138	3 520	907	4 241	1 028
10 MECKLENBURGISCHE SEENPLATTE	416	118	560	119	396	88	1 901	481	2 142	929
11 BREMEN	346	2 151	448	678	409	523	1 488	3 903	1 796	2 617
12 OST-FRIESLAND	915	330	821	478	664	431	3 456	1 651	4 608	1 828
13 BREMERHAVEN	528	280	566	322	538	295	2 173	1 125	2 782	1 139
14 HAMBURG-UMLAND-SÜD	929	384	1 434	1 057	877	510	4 495	2 500	5 013	2 061
15 BREMEN-UMLAND	855	390	866	429	723	488	3 710	2 212	3 468	1 474
16 OLDENBURG	738	737	904	589	800	811	3 770	3 131	4 091	3 407
17 EMSLAND	777	654	859	991	783	717	3 202	2 849	3 404	2 562
18 OSNABRÜCK	790	679	874	912	553	670	3 152	3 199	4 018	3 444
19 HANNOVER	675	298	1 223	1 457	1 067	577	4 163	2 952	6 637	2 875
20 SÜDHEIDE	515	167	311	120	323	103	1 733	678	1 948	597
21 LÜNEBURG	570	180	377	227	409	195	1 911	767	2 451	995
22 BRAUNSCHWEIG	1 313	480	1 098	763	782	374	4 450	2 267	5 070	3 484
23 HILDESHEIM	400	120	322	128	622	148	1 761	533	2 262	509
24 GÖTTINGEN	518	260	458	266	462	409	1 852	1 146	1 893	959
25 PRIGNITZ-OBERHADEL	754	323	582	184	439	448	2 366	1 150	3 339	1 402
26 UCKERMARK-BARNIM	639	69	572	160	685	71	2 323	420	3 145	399
27 ODERLAND-SPREE	945	278	837	69	831	193	3 393	624	4 235	972
28 LAUSITZ-SPREEWALD	914	410	627	468	640	396	3 110	1 473	4 230	1 289
29 HAVELLAND-FLÄMING	1 819	650	1 338	648	1 143	1 471	5 417	3 107	8 133	3 922
30 BERLIN	1 770	760	2 140	1 475	2 312	1 069	7 722	4 286	10 882	7 307
31 ALTMARK	154	982	239	162	170	208	814	1 549	1 052	727
32 MAGDEBURG	1 206	690	926	669	790	1 017	3 852	2 808	5 122	2 482
33 DESSAU	568	200	403	234	516	327	1 805	861	2 713	1 253
34 HALLE/S.	730	605	786	682	733	791	3 205	2 546	4 845	2 434
35 MÜNSTER	2 042	1 549	2 370	2 448	1 977	1 318	9 496	7 226	12 391	5 418
36 BIELEFELD	1 644	1 446	1 300	1 382	1 394	1 231	6 011	4 700	7 689	4 089
37 PADERBORN	473	388	456	547	591	235	2 246	1 375	3 336	1 255
38 ARNSBERG	1 000	557	730	581	675	411	3 253	2 157	3 973	2 323
39 DORTMUND	956	302	1 182	719	1 222	1 072	4 649	2 486	6 265	3 351
40 EMSCHER-LIPPE	630	234	856	384	802	265	3 381	1 306	3 261	1 256
41 DUISBURG/ESSEN	1 466	713	1 851	1 448	1 866	1 593	7 051	4 452	7 853	3 604
42 DUSSELDORF	1 807	1 051	2 597	1 194	2 062	927	8 902	4 630	13 109	5 944
43 BOCHUM/HAGEN	759	807	1 226	559	1 084	376	4 084	1 973	4 629	1 778
44 KÖLN	2 140	354	2 083	449	1 531	432	7 657	2 032	9 031	2 281
45 AACHEN	1 096	575	1 615	596	1 044	405	5 462	2 253	6 359	2 170
46 BONN	880	400	1 151	421	992	572	3 998	2 214	4 699	1 249
47 SIEGEN	469	215	495	326	331	153	1 872	783	2 058	1 046
48 NORDHESSEN	874	386	826	213	395	246	2 993	1 296	4 024	1 354
49 MITTELHESSEN	1 206	278	1 060	333	807	604	4 198	1 586	5 468	2 021

1) IN WOHN- UND NICHTWOHN- GEBÄUDEN (EINSCHL. BAUMASSNAHMEN AN BESTEHENDEN GEBÄUDEN).
2) ERRICHTUNG NEUER NICHTWOHN- GEBÄUDE.

BAUTÄTIGKEIT
4. VIERTELJÄHRLICHE ENTWICKLUNG DER BAUGENEHMIGUNGEN
NACH RAUMORDNUNGSREGIONEN
DEUTSCHLAND

RAUMORDNUNGSREGION	1. VIERTELJAHR 2001									1. VJ. 2000	
	WOHN- UND NICHTWOHNGEBAUDE			WOHNGEBAUDE			NICHTWOHNGEBAUDE			WOHNUNGEN INSGESAMT 1) 2)	RAUMINHALT 3)
	ERRICHTUNG NEUER GEBÄUDE										
	WOHNUNGEN INSGESAMT 1)		JE 10 000 EINWOHN.	WOHNUNGEN INSGESAMT		WOHNUNGEN IN WOHNGEBAUDEN DAR. IN WOHN- GEBÄUDEN MIT 1 0.2 WOHNUNGEN	RAUMINHALT		ANZAHL	1000 M3	
ANZAHL	% 4)		ANZAHL	% 4)	ANZAHL	% 4)	1000 M3	% 4)	ANZAHL	1000 M3	
50 OSTHESSEN	212	-47.8	6	181	-42.0	144	-45.0	130	14.0	406	114
51 RHEIN-MAIN	2 449	21.2	9	2 085	24.6	745	-4.2	1 291	84.4	2 021	700
52 STARKENBURG	879	-17.5	9	747	-23.7	435	-17.1	319	8.1	1 065	295
53 NORDTHÜRINGEN	286	-33.8	6	224	-27.7	180	-31.0	361	109.9	432	172
54 MITTELTHÜRINGEN	469	-35.2	7	411	-21.4	277	-36.9	382	-2.8	724	393
55 SÜDTHÜRINGEN	219	-35.0	4	178	-43.5	163	-46.4	544	22.0	337	446
56 OSTTHÜRINGEN	453	-31.6	6	284	-34.4	212	-33.1	279	-36.2	662	437
57 WESTSACHSEN	823	-47.4	7	568	-40.1	437	-44.3	299	-59.6	1 566	740
58 OBERES ELBTAL/ OSTERZGEBIRGE	488	-46.6	5	485	-40.0	382	-23.0	512	-52.5	914	1 079
59 OBERLAUSITZ- NIEDERSCHLESSEN	321	-32.6	4	192	-42.7	169	-42.1	206	-25.1	476	275
60 CHEMNITZ-ERZGEBIRGE	593	-31.0	6	433	-43.0	311	-33.8	404	-31.3	859	588
61 SÜDWESTSACHSEN	377	-23.2	5	284	-22.0	190	-25.5	290	-26.8	491	396
62 MITTEL-RHEIN-WESTERWALD	1 388	-25.0	11	1 229	-25.2	968	-25.7	962	-12.8	1 851	1 103
63 TRIER	438	-39.9	9	370	-43.1	307	-31.6	287	45.7	729	197
64 RHEINHESSEN-NAHE	631	-47.6	8	533	-51.6	369	-49.6	446	-3.9	1 205	464
65 WESTPFALZ	588	-24.0	11	546	-23.2	448	-23.9	391	31.6	774	297
66 RHEINPFALZ	586	-39.4	7	486	-40.7	338	-40.3	269	-51.6	967	556
67 SAAR	574	-29.9	5	464	-34.4	395	-16.8	460	-8.4	819	502
68 UNTERER NECKAR	714	-32.0	6	651	-33.1	376	-33.7	790	49.9	1 050	527
69 FRANKEN	1 046	-7.1	13	934	-11.2	600	-22.0	867	-5.9	1 126	921
70 MITTLERER OBERRHEIN	787	-12.7	8	678	-15.6	374	-31.5	1 403	199.8	901	468
71 NORDSCHWARZWALD	359	-34.8	6	308	-41.4	237	-39.4	404	89.7	551	213
72 STUTTGART	2 469	-13.4	10	2 257	-17.6	1 115	-18.9	2 776	87.6	2 851	1 480
73 OSTWÜRTTEMBERG	359	-29.2	8	266	-40.1	192	-45.6	849	121.1	507	384
74 DONAU-ILLER (BW)	397	-22.5	8	363	-20.2	274	-29.6	887	91.6	512	463
75 NECKAR-ALB	624	-11.6	9	553	-15.6	347	-21.0	485	61.1	706	301
76 SCHWARZWALD-BAAH-HEUBERG	326	-46.1	7	296	-45.4	223	-36.5	604	61.1	605	375
77 SÜDLICHER OBERRHEIN	814	-39.7	8	666	-43.6	466	-30.1	830	75.1	1 350	474
78 HOCHRHEIN-BODENSEE	450	-49.4	7	395	-51.3	240	-54.3	577	101.7	889	286
79 BODENSEE-OBERSCHWABEN	459	-40.6	8	402	-37.0	255	-44.0	489	-5.4	773	517
80 BAYERISCHER UNTERMAIN	360	-13.0	10	309	-12.2	155	-31.7	460	96.6	414	234
81 WÜRZBURG	471	-13.1	9	412	-15.2	301	-27.6	377	8.6	542	347
82 MAIN-RHON	339	-48.0	8	295	-47.0	247	-40.8	359	-21.1	652	455
83 OBERFRANKEN-WEST	511	-46.7	9	419	-49.9	339	-38.7	383	-0.3	959	384
84 OBERFRANKEN-OST	333	-23.4	7	295	-22.8	265	-11.7	346	80.2	435	192
85 OBERPFALZ-NORD	511	-25.7	10	451	-27.4	398	-25.5	423	-20.3	688	531
86 INDUSTRIEREGION MITTELFRANKEN	1 199	-2.8	10	1 068	-4.0	474	-30.7	908	23.9	1 233	733
87 WESTMITTELFRANKEN	432	-25.0	11	377	-20.3	311	-20.1	339	-3.7	576	352
88 AUGSBURG	766	-38.5	9	708	-37.8	406	-54.7	638	-62.6	1 246	1 707
89 INGOLSTADT	748	-3.7	18	682	-2.3	426	-16.5	500	96.9	777	254
90 REGENSBURG	1 031	-14.3	16	889	-15.9	591	-15.8	949	90.6	1 203	498
91 DONAU-WALD	733	-29.2	11	634	-18.7	483	-28.2	521	-30.4	1 035	749
92 LANDSHUT	573	-13.4	15	523	-13.4	361	-17.8	1 121	98.4	662	565
93 MÜNCHEN	4 269	17.2	18	4 021	23.5	1 481	-4.1	2 567	11.9	3 641	2 295
94 DONAU-ILLER (BY)	484	-18.8	11	441	-22.1	331	-25.3	679	3.8	596	654
95 ALLGÄU	525	-6.7	12	357	-24.7	185	-30.5	586	66.5	563	352
96 OBERLAND	456	-15.2	11	374	-17.8	214	-15.4	276	16.5	538	237
97 SÜDOSTOBERBAYERN	823	-25.7	11	700	-26.9	539	-5.1	656	36.7	1 107	480

1) EINSCHL. BAUMASSNAHMEN AN BESTEHENDEN GEBÄUDEN.
2) IN WOHN- UND NICHTWOHNGEBAUDEN.

3) ERRICHTUNG NEUER NICHTWOHNGEBAUDE.
4) VERÄNDERUNG ZUM VORJAHRESZEITRAUM.

BAUTÄTIGKEIT
4. VIERTELJÄHRLICHE ENTWICKLUNG DER BAUGENEHMIGUNGEN
NACH RAUMORDNUNGSREGIONEN
DEUTSCHLAND

RAUMORDNUNGSREGION	2. VJ. 2000		3. VJ. 2000		4. VJ. 2000		JAHR 2000		JAHR 1999	
	WOHN- NUNGEN INSGE- SAMT 1)	RAUM- IN- HALT 2)	WOHN- NUNGEN INSGE- SAMT 1)	RAUM- IN- HALT 2)	WOHN- NUNGEN INSGE- SAMT 1)	RAUM- IN- HALT 2)	WOHN- NUNGEN INSGE- SAMT 1)	RAUM- IN- HALT 2)	WOHN- NUNGEN INSGE- SAMT 1)	RAUM- IN- HALT 2)
	ANZAHL	1000 M3	ANZAHL	1000 M3	ANZAHL	1000 M3	ANZAHL	1000 M3	ANZAHL	1000 M3
50 OSTHESSEN	437	205	306	116	219	238	1 368	673	1 323	697
51 RHEIN-MAIN	2 989	1 353	2 868	883	2 738	2 353	10 616	5 289	11 097	4 064
52 STARKENBURG	1 486	547	911	416	981	410	4 443	1 668	5 418	1 554
53 NORDTHÜRINGEN	333	139	355	240	261	195	1 381	746	2 179	964
54 MITTELTHÜRINGEN	755	894	703	551	562	493	2 744	2 331	3 770	2 915
55 SÜDTHÜRINGEN	398	178	370	547	301	615	1 406	1 786	2 091	1 387
56 OSTTHÜRINGEN	525	452	632	314	645	451	2 464	1 654	3 311	1 757
57 WESTSACHSEN	1 364	378	1 177	545	1 104	666	5 211	2 329	7 121	2 480
58 OBERES ELBTAL/ OSTERZGEBIRGE	1 191	924	1 045	821	942	978	4 092	3 802	7 148	2 968
59 OBERLAUSITZ- NIEDERSCHLESISIEN	566	193	444	316	362	158	1 848	942	2 716	1 184
60 CHEMNITZ-ERZGEBIRGE	877	385	835	651	741	619	3 312	2 243	4 446	1 835
61 SÜDWESTSACHSEN	476	216	454	517	299	380	1 720	1 509	2 903	1 560
62 MITTEL-RHEIN-WESTERWALD	1 694	905	1 728	1 024	1 094	1 182	6 367	4 214	8 215	5 132
63 TRIER	749	444	609	468	395	353	2 482	1 462	3 116	1 899
64 RHEINHESSEN-NAHE	770	230	937	394	532	432	3 444	1 520	4 615	2 467
65 WESTPFALZ	742	343	662	491	540	419	2 718	1 550	3 539	1 333
66 RHEINPFALZ	1 141	616	1 054	813	740	1 142	3 902	3 127	4 434	2 183
67 SAAR	826	518	833	509	625	471	3 163	2 000	4 082	2 344
68 UNTERER NECKAR	1 900	857	983	506	796	995	3 729	2 885	4 874	2 402
69 FRANKEN	1 192	2 734	1 054	1 337	770	966	4 142	5 958	5 477	4 081
70 MITTLERER OBERRHEIN	772	1 085	695	630	804	1 303	3 172	3 486	4 238	2 613
71 NORDSCHWARZWALD	585	1 052	519	564	484	347	2 139	2 176	2 533	1 546
72 STUTTGART	2 688	1 536	2 813	2 469	2 705	2 445	10 857	7 930	12 149	6 833
73 OSTWÜRTTEMBERG	455	307	398	493	362	401	1 722	1 585	2 378	1 821
74 DONAU-ILLER (BW)	587	643	508	923	613	645	2 220	2 674	2 907	3 681
75 NECKAR-ALB	637	325	653	562	586	461	2 582	1 649	3 278	2 177
76 SCHWARZWALD-BAAR-HEUBERG	730	671	423	343	483	330	2 241	1 719	2 488	1 898
77 SÜDLICHER OBERRHEIN	1 184	939	1 144	644	1 224	591	4 902	2 648	5 450	2 704
78 HOCHRHEIN-BODENSEE	785	426	812	726	573	345	3 059	1 783	3 372	1 597
79 BODENSEE-OBERSCHWABEN	791	1 655	791	460	594	514	2 949	3 146	3 716	2 290
80 BAYERISCHER UNTERMAIN	464	261	508	391	343	267	1 729	1 153	2 336	1 172
81 WÜRZBURG	704	749	499	399	473	320	2 218	1 815	2 736	1 696
82 MAIN-RHÖN	534	518	420	648	362	329	1 968	1 950	2 695	1 269
83 OBERFRANKEN-WEST	950	586	638	695	597	414	3 144	2 079	3 974	2 926
84 OBERFRANKEN-OST	372	276	426	470	441	349	1 674	1 287	2 222	1 499
85 OBERPFALZ-NORD	615	459	588	648	342	578	2 233	2 216	2 855	2 400
86 INDUSTRIEREGION MITTELFRANKEN	1 123	682	830	893	1 539	648	4 725	2 956	5 271	3 325
87 WESTMITTELFRANKEN	566	449	673	572	379	304	2 194	1 677	2 980	2 377
88 AUGSBURG	877	809	882	862	897	747	3 902	4 125	5 034	4 249
89 INGOLSTADT	837	423	684	581	447	315	2 745	1 573	3 393	2 788
90 REGENSBURG	1 112	861	981	886	649	734	3 945	2 979	4 577	3 607
91 DONAU-WALD	1 007	989	1 046	644	639	626	3 727	3 008	4 883	3 102
92 LANDSHUT	529	490	506	577	410	416	2 107	2 048	2 837	3 585
93 MÜNCHEN	4 390	2 395	3 988	2 138	3 850	2 558	15 869	9 386	15 487	8 986
94 DONAU-ILLER (BY)	613	447	510	570	406	606	2 125	2 277	2 773	2 683
95 ALLGÄU	778	447	630	572	443	373	2 414	1 744	3 095	1 629
96 OBERLAND	647	332	593	429	461	188	2 239	1 186	3 272	1 335
97 SÜDOSTOBERBAYERN	1 248	888	1 044	721	810	653	4 209	2 742	4 930	2 740

1) IN WOHN- UND NICHTWOHN- GEBÄUDEN (EINSCHL. BAUMASSNAHMEN AN BESTEHENDEN GEBÄUDEN).
2) ERRICHTUNG NEUER NICHTWOHN- GEBÄUDE.

BAUTAETIGKEIT
5 BAUEBERHANG AM JAHRESENDE

JAHR	WOHNUNGEN INS- GESAMT 1)	ERRICHTUNG NEUER GEBAEUDE								ERLOSCHENE BAUGENEH- MIGUNGEN ----- WOHNUNGEN 1)	
		RAUMINHALT DER		WOHNUNGEN IN WOHN- UND NICHTWOHN- GEBAEUDEN							
		WOHN- GEBAEUDE	NICHTWOHN- GEBAEUDE	ZUSAMMEN	DAVON						
					UNTER DACH		NOCH NICHT UNTER DACH		NOCH NICHT BEGONNEN		
ANZAHL	1 000 M3	ANZAHL	%	ANZAHL	%	ANZAHL	%	ANZAHL			
DEUTSCHLAND											
1995	928483	391668	351714	826078	332606	40.3	171963	20.8	321509	38.9	16353
1996	922343	392980	353384	818434	321982	39.3	164067	20.0	332385	40.6	22649
1997	836049	366963	331301	735165	287914	39.2	130649	17.8	316602	43.1	36192
1998	771409	351085	333681	672902	256605	38.1	116427	17.3	299870	44.6	39375
1999	679223	322287	333446	593198	236188	39.8	97435	16.4	259575	43.8	39134
FRUEHERES BUNDESGBIET											
1995	715065	311090	263790	629908	271565	43.1	124187	19.7	234156	37.2	13451
1996	672205	301303	265144	593352	249491	42.0	110589	18.6	233272	39.3	16608
1997	619788	287584	253355	547986	227758	41.6	95959	17.5	224269	40.9	24584
1998	584243	283487	260877	518574	212776	41.0	89663	17.3	216135	41.7	25142
1999	524512	265602	265126	468297	197373	42.1	78434	16.7	192490	41.1	21011
NEUE LAENDER UND BERLIN - OST											
1995	213418	80577	87924	196170	61041	31.1	47776	24.4	87353	44.5	2902
1996	250138	91676	88240	225082	72491	32.2	53478	23.8	99113	44.0	6041
1997	216261	79380	77946	187179	60156	32.1	34690	18.5	92333	49.3	11608
1998	187166	67597	72804	154328	43829	28.4	26764	17.3	83735	54.3	14233
1999	154711	56685	68319	124901	38815	31.1	19001	15.2	67085	53.7	18123

1) EINSCHL. BAUMASSNAHMEN AN BESTEHENDEN GEBAEUDEN.

1) EINSCHL. BAUMASSNAHMEN AN BESTEHENDEN GEBAEUDEN.

6 GEBAEUDE- UND WOHNUNGSABGANG

JAHR	WOHN- GEBAEUDE				NICHTWOHN- GEBAEUDE				WOHNUNGEN INSGESAMT 1)
	GEBAEUDE	NUTZ- FLAECHE	WOHN- WOHNUNGEN	WOHNUNGEN	GEBAEUDE	NUTZ- FLAECHE	WOHN- WOHNUNGEN	WOHNUNGEN	
DEUTSCHLAND									
1995	8844	348	1450	17809	21029	11938	290	3411	21933
1996	8390	330	1427	18129	19468	10016	263	3027	22043
1997	8734	385	1480	18747	20346	10873	282	3106	22796
1998	8632	415	1587	21158	21321	11927	259	2929	25085
1999	8263	374	1548	20977	19332	11173	249	2838	24849
FRUEHERES BUNDESGBIET									
1995	6748	242	1028	12012	11830	5397	231	2601	15029
1996	6070	216	936	11276	10511	4899	209	2319	14120
1997	6437	258	1021	12198	10456	5266	199	2240	14950
1998	6178	275	1026	12316	10245	5879	197	2079	14955
1999	5920	247	962	12060	9321	5463	182	1904	14540
NEUE LAENDER UND BERLIN - OST									
1995	2096	106	422	5797	9199	6541	59	810	6904
1996	2320	115	491	6853	8957	5117	53	708	7923
1997	2297	127	459	6609	9890	5607	64	866	7846
1998	2454	140	561	8842	11076	6047	62	850	10130
1999	2343	127	586	8917	11011	5710	68	934	10309

1) EINSCHL. WOHNUNGEN IN GEBAEUDETEILEN.

7 BEWILLIGUNGEN IM SOZIALEN WOHNUNGSBAU

JAHR	FOERDERUNG INSGESAMT					DARUNTER 1. FOERDERUNGSWEG 1)				
	GEOFORDERTE WOHNUNGEN	DARUNTER				GEOFORDERTE WOHNUNGEN	DARUNTER			
		IN WOHN- GEBAEUDEN MIT ... WOHNUNGEN					IN WOHN- GEBAEUDEN MIT ... WOHNUNGEN			
		1	2	3 O. MEHR 2)	EIGENTUMS- WOHNUNGEN		1	2	3 O. MEHR 2)	EIGENTUMS- WOHNUNGEN
ANZAHL										
DEUTSCHLAND										
1994	162021	36699	12816	98277	13502	38142	9181	1426	25704	1498
1995	143963	33212	10908	85434	13372	40169	9185	1564	27648	1602
1996	120968	34429	7622	67387	11109	33559	9477	1100	21166	1631
1997	107490	33363	5548	60428	7715	31584	8900	838	19693	2033
1998	82759	30879	4018	41682	5714	27523	9229	751	15736	1731
FRUEHERES BUNDESGBIET										
1994	106412	23215	6002	66079	10444	28710	7858	1130	18146	1243
1995	91830	19377	4799	57370	9889	30146	7324	1213	20067	1372
1996	79253	20473	3105	46726	8690	28265	8443	1008	17010	1619
1997	70937	22065	2471	39942	6104	26603	8167	813	15473	2030
1998	52887	20624	1842	25989	4009	24620	8345	730	13744	1725
NEUE LAENDER UND BERLIN - OST										
1994	55609	13484	6814	32198	3058	9432	1323	296	7558	255
1995	51533	13835	6109	28064	3483	10023	1861	351	7581	230
1996	41715	13956	4517	20661	2419	5294	1034	92	4156	12
1997	36553	11298	3077	20486	1611	4981	733	25	4220	3
1998	29872	10255	2176	15693	1705	2903	884	21	1992	6

1) OHNE WOHNUNGEN IN GEMISCHT GEOFOERDERTEN GEBAEUDEN.

2) OHNE WOHNHEIME.

Statistisches Bundesamt, Ausgewählte Zahlen Bau, 03/2001

Ergänzende Angaben für die Bauwirtschaft
1 Indizes für das Produzierende Gewerbe
1.1 Index des Auftragsengangs im Verarbeitenden Gewerbe *)

Wertindex 1995 = 100

Jahr	Monat	Herstellung von Zement		Ziegelei, Herstellung von sonstiger Baukeramik		Herstellung von Erzeugnissen aus Beton, Zement und Gips		Herstellung von Konstruktionsteilen, Fertigbauteilen, Ausbauelementen und Fertigteilbauten aus Holz		Herstellung von Stahl- und Leichtmetallkonstruktionen		Herstellung von Bergwerks-, Bau- und Baustoffmaschinen	
		26.51		26.40		26.6		20.30		28.11		29.52	
		insgesamt	dar. Inland	insgesamt	dar. Inland	insgesamt	dar. Inland	insgesamt	dar. Inland	insgesamt	dar. Inland	insgesamt	dar. Inland
Deutschland													
1998	D	94,7	93,1	90,7	89,6	114,3	107,0	93,8	92,9	97,3	95,1	91,1	78,6
1999	D	99,0	97,3	91,8	90,0	126,6	110,9	97,2	95,0	102,2	99,5	94,3	83,4
2000	D	95,5	92,8	85,5	82,6	115,6	100,3	92,7	88,3	105,6	101,0	105,6	88,6
1999	März	105,9	104,2	88,0	86,2	142,7	123,9	102,4	100,8	110,3	107,5	97,6	85,3
	April	113,4	111,8	102,6	100,5	151,1	137,2	94,4	92,8	104,9	101,8	94,4	83,4
	Mai	107,7	106,4	102,3	100,6	109,4	96,3	100,4	98,2	100,0	97,6	82,4	74,6
	Juni	122,4	120,2	126,1	124,0	124,3	107,2	102,7	99,9	111,8	107,9	95,2	86,1
	Juli	121,1	121,0	116,7	115,1	134,7	108,1	102,8	100,7	114,5	109,0	89,9	84,7
	August	108,5	108,4	112,7	110,9	126,9	106,6	93,5	91,1	104,8	102,9	85,2	71,2
	September	123,0	121,1	121,1	119,1	134,1	119,0	104,5	101,0	105,2	102,1	100,5	90,0
	Oktober	115,0	112,8	108,2	105,9	137,9	120,4	103,6	100,4	101,9	99,1	90,5	82,8
	November	98,7	96,2	88,6	86,6	144,3	131,9	108,8	106,3	104,1	102,3	105,1	92,1
	Dezember	63,8	61,6	50,5	48,8	92,8	81,3	95,0	93,0	90,6	89,0	111,4	91,9
2000	Januar	50,0	47,6	46,4	45,4	112,4	91,9	78,2	75,2	91,8	89,8	93,4	75,7
	Februar	72,4	69,1	59,8	58,5	117,5	104,1	86,8	82,6	103,9	97,8	111,7	90,4
	März	101,3	98,0	92,1	89,8	134,0	118,9	104,6	100,3	106,5	101,9	156,3	156,4
	April	99,4	96,2	91,4	88,7	103,0	89,7	90,5	86,5	98,2	94,0	102,2	78,4
	Mai	125,9	122,9	117,6	114,5	115,9	102,0	103,3	98,5	119,4	115,1	105,1	86,9
	Juni	106,1	103,2	99,8	97,1	120,8	105,8	92,8	88,6	102,1	97,6	92,6	79,4
	Juli	109,3	107,8	105,9	103,3	135,6	117,9	93,3	89,1	117,8	107,6	94,4	73,4
	August	107,2	106,7	105,4	101,6	110,3	94,5	91,5	86,4	108,5	105,0	95,8	78,4
	September	108,1	104,7	94,6	90,1	112,9	95,9	97,4	92,5	108,9	105,4	104,8	85,8
	Oktober	103,5	100,1	89,8	85,0	120,5	100,1	94,7	90,2	106,8	102,4	99,2	86,0
	November	99,4	96,1	76,3	72,7	110,8	98,0	95,4	89,8	108,4	102,9	100,7	85,9
	Dezember	63,5	60,6	47,1	44,6	94,0	84,7	84,3	79,3	94,5	92,4	111,1	85,9
2001	Januar	48,0	44,9	35,9	34,2	130,2	119,4	79,2	74,7	90,9	85,7	137,0	135,4
	Februar	64,1	60,1	48,8	46,8	129,5	118,2	80,4	75,1	97,1	92,3	100,6	77,4
	März	87,1	82,1	66,6	63,3	134,6	116,6	90,4	85,1	110,0	105,4	110,4	83,6
Früheres Bundesgebiet													
1998	D	92,9	91,0	83,2	82,1	90,4	81,8	89,9	88,8	93,7	91,2	93,8	80,1
1999	D	98,1	96,1	82,9	81,4	83,9	74,8	92,4	90,7	98,7	95,5	96,9	84,5
2000	D	95,6	92,6	78,4	76,2	85,0	74,3	88,0	84,5	100,8	95,8	109,2	91,3
2000	März	101,6	98,0	84,7	83,0	94,6	85,0	100,5	96,8	100,8	95,4	164,4	166,3
	April	100,4	96,9	83,4	81,2	78,4	69,4	86,1	83,0	94,7	90,2	106,8	81,1
	Mai	126,4	123,3	106,9	104,7	85,7	74,9	98,5	94,7	113,4	108,6	108,7	89,5
	Juni	105,3	102,0	92,2	90,3	92,5	81,6	87,3	83,9	96,2	91,4	93,8	79,9
	Juli	109,4	107,9	97,3	95,5	90,7	77,8	87,5	83,9	115,8	104,3	98,3	75,3
	August	105,7	105,3	97,4	94,6	80,9	71,0	86,2	82,5	102,1	98,4	93,9	79,8
	September	107,8	104,1	86,6	83,2	86,2	74,5	91,5	87,8	104,3	100,5	108,5	88,6
	Oktober	104,7	101,0	82,7	79,0	83,9	73,3	90,6	86,8	102,3	97,4	103,8	89,4
	November	98,4	94,6	70,4	67,9	82,6	71,4	89,8	85,2	102,5	96,3	104,0	86,8
	Dezember	63,9	60,7	42,9	41,1	75,1	67,1	81,5	77,8	90,3	88,1	115,8	88,7
2001	Januar	48,9	45,5	31,2	29,9	103,4	94,3	76,7	72,8	87,4	81,9	143,1	143,4
	Februar	65,4	61,0	44,5	42,8	91,2	82,1	76,2	72,1	92,8	88,9	103,9	80,0
	März	88,9	83,3	62,7	60,0	89,0	78,3	86,6	82,1	106,5	101,8	114,3	84,7
Neue Länder und Berlin-Ost													
1998	D	103,7	103,3	125,2	123,6	396,8	396,8	139,1	138,7	119,0	117,1	56,5	64,4
1999	D	103,7	103,4	132,8	129,5	630,6	525,0	153,5	143,2	124,5	121,8	61,3	72,5
2000	D	94,9	93,4	118,7	111,8	477,2	398,1	147,8	131,0	134,6	130,6	60,0	61,7
2000	März	99,7	97,9	126,4	121,0	598,8	507,1	153,0	139,7	142,0	139,1	55,0	60,0
	April	94,2	93,0	128,2	123,0	392,4	323,1	142,2	125,5	119,2	115,7	44,1	52,2
	Mai	123,0	121,2	167,3	159,2	472,4	412,7	158,5	141,8	156,8	151,8	59,6	61,5
	Juni	110,4	109,1	134,9	127,9	454,1	383,0	156,9	141,7	138,4	132,2	76,5	74,6
	Juli	109,0	107,4	145,8	138,8	665,5	576,7	161,0	147,8	129,7	126,0	46,5	55,2
	August	115,0	113,2	143,0	133,5	457,3	364,3	153,5	130,3	147,5	142,5	118,6	65,0
	September	109,7	107,8	131,4	121,9	427,8	341,4	165,7	145,7	137,3	132,7	58,1	58,2
	Oktober	97,4	95,8	122,7	112,5	552,4	407,6	141,4	128,0	134,4	130,9	40,9	52,3
	November	105,1	103,3	103,3	94,2	443,5	403,1	160,4	141,4	144,8	140,2	59,6	72,2
	Dezember	61,5	59,9	66,1	60,3	316,6	286,3	116,2	96,6	120,6	116,8	52,2	58,3
2001	Januar	43,5	41,9	57,3	53,8	446,7	406,7	108,2	96,1	112,6	107,4	60,8	58,1
	Februar	57,4	55,7	69,1	65,3	580,9	531,8	126,2	108,2	123,4	112,0	58,2	52,3
	März	78,2	76,2	84,3	78,6	673,6	555,8	134,5	118,8	131,6	126,0	62,5	72,7

Siehe Fachserie 4, Reihe 2.2.

*) Wertindex: Angaben in jeweiligen Preisen. Die Zahlen für den jeweils letzten Berichtszeitraum gelten als vorläufig.
Abweichungen gegenüber früher veröffentlichten Zahlen ergeben sich durch nachfolgende Berichtigungen.

Ergänzende Angaben für die Bauwirtschaft
1 Indizes für das Produzierende Gewerbe
1 2 Index des Auftragseingangs im Verarbeitenden Gewerbe *)

Volumenindex 1995 = 100

Jahr Monat	Herstellung von Zement		Ziegelei, Herstellung von sonstiger Baukeramik		Herstellung von Erzeugnissen aus Beton, Zement und Gips		Herstellung von Konstruktionsteilen, Fertigbauteilen, Ausbauelementen und Fertigteilbauten aus Holz		Herstellung von Stahl- und Leichtmetallkonstruktionen		Herstellung von Bergwerks-, Bau- und Baustoffmaschinen		
	26.51		26.40		26.6		20.30		28.11		29.52		
	ins-gesamt	dar. Inland	ins-gesamt	dar. Inland	ins-gesamt	dar. Inland	ins-gesamt	dar. Inland	ins-gesamt	dar. Inland	ins-gesamt	dar. Inland	
Deutschland													
1998	D	92,4	90,9	98,6	98,1	119,3	111,9	92,2	91,6	96,1	94,0	88,1	76,8
1999	D	97,0	95,6	97,9	96,6	143,2	125,7	95,4	93,5	99,5	96,5	90,6	81,0
2000	D	93,7	91,3	91,4	89,1	129,3	109,3	90,6	86,8	102,5	97,8	100,1	85,5
1999	März	103,2	101,6	94,8	93,5	163,4	144,8	101,0	99,7	107,5	104,4	93,9	83,0
	April	110,9	109,5	109,7	108,1	175,3	161,3	93,1	91,7	102,4	99,0	90,6	81,0
	Mai	105,7	104,6	109,2	108,0	125,0	112,0	98,8	96,6	97,6	94,9	79,0	72,4
	Juni	119,9	117,9	134,1	132,5	137,9	120,4	100,7	98,3	109,2	105,0	91,2	83,6
	Juli	119,1	119,2	124,1	122,9	146,4	119,0	100,8	99,1	111,6	105,8	86,2	82,1
	August	106,7	106,8	119,6	118,4	140,2	116,3	91,5	89,6	102,1	99,9	81,6	69,2
	September	120,8	119,2	128,8	127,4	152,2	131,7	102,2	99,1	102,5	99,1	96,5	87,4
	Oktober	112,7	110,9	114,7	113,0	157,7	134,6	101,5	98,6	99,0	95,9	87,1	80,5
	November	96,8	94,7	94,1	92,5	164,6	147,9	106,6	104,4	100,9	98,8	101,0	89,3
	Dezember	62,7	60,6	53,8	52,3	105,3	90,5	92,7	91,2	87,8	86,0	106,9	89,1
2000	Januar	49,0	46,8	49,2	48,3	127,2	100,5	76,1	73,6	88,8	86,6	89,4	73,2
	Februar	71,2	68,3	63,3	62,3	130,4	112,6	84,3	80,9	100,3	94,0	106,6	87,4
	März	99,5	96,6	97,3	95,4	148,6	128,6	102,6	98,9	102,8	98,0	149,1	151,2
	April	97,6	94,8	97,1	95,0	114,5	97,2	88,7	85,2	94,7	90,4	96,6	75,7
	Mai	123,5	121,0	125,0	122,5	128,3	110,6	101,0	96,9	115,1	110,5	99,3	83,9
	Juni	104,0	101,5	106,4	104,1	134,9	115,3	90,7	87,2	98,4	93,7	87,7	76,6
	Juli	107,5	106,4	113,2	111,1	152,7	129,5	91,2	87,7	113,7	103,4	89,3	70,8
	August	105,3	105,1	112,8	109,6	123,6	103,0	89,4	85,0	104,4	100,8	90,5	75,6
	September	106,0	103,1	101,7	97,9	126,4	104,5	95,2	91,0	104,7	101,1	99,0	82,7
	Oktober	101,2	98,2	97,1	93,0	135,3	109,1	92,4	88,6	107,4	103,3	93,7	83,0
	November	97,0	94,1	82,8	80,0	123,8	107,4	93,0	88,2	109,1	103,9	95,1	82,9
	Dezember	62,0	59,4	51,3	49,4	105,6	93,0	82,1	77,9	90,7	88,4	104,9	82,9
2001	Januar	46,2	43,4	39,0	37,8	148,4	133,6	77,3	73,2	87,2	82,0	129,5	129,9
	Februar	61,9	58,5	53,2	51,5	148,4	133,5	78,3	73,6	93,2	88,3	94,7	74,2
	März	83,7	79,5	72,4	69,6	151,9	128,2	87,8	83,4	105,7	101,0	103,5	80,1
Früheres Bundesgebiet													
1998	D	90,7	88,9	90,4	89,9	94,2	85,4	88,4	87,6	92,6	90,1	90,7	78,2
1999	D	96,1	94,3	88,4	87,3	94,7	84,7	90,7	89,3	96,0	92,7	93,1	82,1
2000	D	93,8	91,1	83,8	82,2	94,9	81,0	86,0	83,0	98,0	92,7	103,5	88,2
2000	März	99,8	96,6	89,6	88,2	104,7	91,9	98,5	95,4	97,3	91,7	156,7	160,8
	April	98,5	95,5	88,6	87,0	87,1	75,2	84,3	81,7	91,5	86,7	100,9	78,3
	Mai	124,1	121,4	113,7	112,0	95,0	81,2	96,4	93,2	109,3	104,2	102,7	86,4
	Juni	103,1	100,3	98,3	96,8	103,3	88,9	85,4	82,6	92,7	87,7	88,8	77,1
	Juli	107,6	106,5	104,0	102,7	102,2	85,4	85,6	82,6	111,9	100,2	92,9	72,6
	August	103,8	103,7	104,2	102,1	90,4	77,4	84,3	81,2	98,3	94,4	88,8	76,9
	September	105,7	102,5	93,3	90,4	96,3	81,2	89,5	86,4	100,3	96,3	102,5	85,4
	Oktober	102,3	99,1	89,5	86,4	93,6	79,9	88,5	85,2	102,9	98,3	98,0	86,3
	November	95,9	92,6	76,6	74,7	92,6	78,2	87,6	83,7	103,1	97,3	98,1	83,8
	Dezember	62,3	59,5	46,8	45,5	84,5	73,7	79,5	76,4	86,7	84,3	109,3	85,6
2001	Januar	46,9	44,0	34,0	33,0	117,9	105,5	74,9	71,3	83,9	78,4	135,3	137,6
	Februar	63,1	59,3	48,5	47,1	104,7	92,7	74,3	70,7	89,1	85,1	97,8	76,7
	März	85,2	80,6	68,3	66,0	100,2	86,1	84,1	80,5	102,3	97,5	107,1	81,1
Neue Länder und Berlin-Ost													
1998	D	101,3	100,9	136,5	135,3	415,1	415,1	137,1	136,8	117,6	115,7	54,9	62,9
1999	D	101,8	101,5	141,8	138,9	596,3	596,3	150,6	141,0	120,9	118,2	59,3	70,5
2000	D	93,3	91,9	126,7	120,5	433,5	433,5	144,0	128,8	130,6	126,6	57,3	59,5
2000	März	98,2	96,5	133,6	128,6	548,2	548,2	149,9	137,8	136,7	133,8	52,8	58,0
	April	92,9	91,7	136,2	131,7	350,0	350,0	138,9	123,7	114,8	111,3	42,3	50,4
	Mai	121,0	119,4	177,6	170,3	447,1	447,1	154,7	139,6	150,7	145,7	56,9	59,4
	Juni	108,5	107,2	143,6	137,1	417,2	417,2	153,1	139,5	133,1	126,9	73,0	72,0
	Juli	107,5	106,0	155,6	149,3	633,0	633,0	157,3	145,5	124,7	121,1	44,6	53,2
	August	113,2	111,5	152,6	144,0	396,8	396,8	149,3	128,3	141,8	136,8	111,8	62,7
	September	107,9	106,2	141,2	132,5	371,9	371,9	161,5	143,4	131,9	127,3	55,3	56,1
	Oktober	95,5	94,0	132,4	123,1	444,0	444,0	137,9	125,7	135,6	132,1	39,2	50,5
	November	102,8	101,2	111,6	103,6	441,5	441,5	156,0	138,9	146,1	141,7	57,3	74,5
	Dezember	60,2	58,7	71,7	66,8	314,2	314,2	112,6	94,9	115,6	111,8	49,9	56,3
2001	Januar	41,9	40,5	62,3	59,4	454,9	454,9	105,6	94,2	107,9	102,8	57,7	55,8
	Februar	55,7	54,2	75,2	71,9	600,2	600,2	124,3	106,1	118,4	107,2	55,2	50,2
	März	75,5	73,7	91,7	86,5	610,7	610,7	130,4	116,5	126,3	120,7	59,4	69,7

Siehe Fachserie 4, Reihe 2.2.

*) Volumenindex: Preisbereinigte Angaben. Die Zahlen für den jeweils letzten Berichtszeitraum gelten als vorläufig. Abweichungen gegenüber früher veröffentlichten Zahlen ergeben sich durch nachfolgende Berichtigungen.

Ergänzende Angaben für die Bauwirtschaft
 1 Indizes für das Produzierende Gewerbe
 1.3 Index des Umsatzes im Verarbeitenden Gewerbe *)

Wertindex 1995 = 100

Jahr Monat	Herstellung von Zement		Ziegelei, Herstellung von sonstiger Baukeramik		Herstellung von Erzeugnissen aus Beton, Zement und Gips		Herstellung von Konstruktionsteilen, Fertigbauteilen, Ausbauelementen und Fertigteilen aus Holz		Herstellung von Stahl- und Leichtmetallkonstruktionen		Herstellung von Bergwerks-, Bau- und Baustoffmaschinen	
	26.51		26.40		26.6		20.30		28.11		29.52	
	ins-gesamt	dar. Inland	ins-gesamt	dar. Inland	ins-gesamt	dar. Inland	ins-gesamt	dar. Inland	ins-gesamt	dar. Inland	ins-gesamt	dar. Inland
Deutschland												
1998 D	96,2	94,8	86,8	85,8	124,5	115,4	89,9	89,1	97,3	94,4	101,7	78,8
1999 D	99,8	98,1	89,3	87,7	125,6	109,2	91,1	89,1	99,1	95,4	95,0	77,8
2000 D	95,5	92,8	82,6	79,8	113,8	98,9	90,9	87,1	102,6	98,2	106,6	82,7
1999 März	106,7	105,2	85,1	83,4	136,1	120,7	91,5	89,1	95,9	92,0	111,4	89,1
April	112,5	111,0	98,5	96,4	147,5	134,9	83,6	81,9	90,0	85,8	94,3	81,6
Mai	108,7	107,5	99,9	98,5	106,5	92,7	83,5	81,6	92,7	87,6	90,3	74,0
Juni	124,0	122,0	123,7	122,0	116,6	98,3	92,9	89,8	106,1	99,7	111,8	90,8
Juli	123,2	122,6	114,4	112,9	131,2	103,3	92,7	90,4	102,0	98,6	100,2	82,0
August	109,1	109,1	108,4	106,8	127,0	105,7	82,4	80,6	100,4	98,2	83,3	66,9
September	123,1	121,3	117,7	115,7	132,9	115,3	102,3	99,8	113,8	110,8	97,8	83,1
Oktober	115,7	113,6	106,0	103,8	137,0	116,2	105,4	103,0	100,4	96,7	93,2	72,7
November	100,6	98,1	87,2	85,5	144,2	131,2	114,1	112,1	116,6	113,0	94,4	78,9
Dezember	65,2	62,8	51,0	49,3	93,8	82,3	108,7	107,7	130,1	126,0	121,2	100,6
2000 Januar	50,3	47,9	41,5	40,5	109,9	91,2	69,6	67,1	79,7	77,4	72,9	55,0
Februar	72,3	69,1	56,8	55,5	115,0	102,1	85,0	82,3	87,3	83,1	95,4	72,3
März	101,8	98,6	88,9	86,7	136,1	120,4	95,7	92,4	102,6	97,7	121,3	97,3
April	99,1	96,0	86,7	84,3	100,6	87,6	82,9	79,8	91,3	86,0	104,2	85,1
Mai	125,2	122,3	113,3	110,2	114,9	101,4	97,0	93,2	107,2	101,4	119,6	101,4
Juni	105,6	102,7	96,8	94,3	109,6	94,8	90,2	86,4	104,4	97,8	118,7	88,7
Juli	109,3	107,9	101,2	98,8	136,2	118,2	89,8	86,3	101,2	96,7	99,6	78,8
August	106,2	105,7	103,3	99,6	109,6	93,5	85,1	81,3	105,1	101,2	102,3	75,6
September	106,8	103,5	92,2	88,4	110,3	95,1	99,0	94,6	111,3	107,9	107,5	83,4
Oktober	103,7	100,4	87,7	83,2	121,5	101,8	96,8	92,1	105,0	101,6	101,9	76,8
November	100,9	97,7	76,0	72,3	116,9	105,4	102,9	98,1	113,5	109,2	109,6	82,8
Dezember	64,4	61,6	46,6	44,2	84,8	75,8	96,6	91,8	123,0	118,0	125,6	95,6
2001 Januar	48,2	45,1	32,9	31,0	112,6	101,9	68,3	63,7	85,6	81,6	87,8	62,6
Februar	64,6	60,7	44,5	42,4	124,8	113,7	68,6	64,5	85,2	81,0	87,5	66,3
März	86,8	81,7	63,2	59,8	131,7	114,3	79,5	74,0	100,6	94,0	111,5	82,0
Früheres Bundesgebiet												
1998 D	95,1	93,4	78,0	77,1	86,4	78,4	87,1	86,2	93,8	90,4	103,0	78,2
1999 D	99,4	97,4	78,8	77,4	83,7	73,8	87,2	85,7	96,0	91,9	96,0	78,1
2000 D	96,0	93,0	73,7	71,8	83,7	73,5	86,9	84,0	98,2	93,4	108,5	84,1
2000 März	102,6	99,1	79,7	78,1	97,8	87,4	91,8	89,4	99,1	93,9	124,0	99,3
April	100,4	97,0	77,9	75,9	76,4	67,5	79,8	77,1	87,4	81,9	106,6	86,2
Mai	126,2	123,1	100,6	98,4	85,3	74,9	93,0	90,1	104,6	98,4	122,1	103,5
Juni	105,1	101,8	86,5	84,8	81,1	70,3	85,7	82,6	99,2	93,5	113,7	88,7
Juli	109,8	108,4	90,8	89,3	92,4	79,2	84,9	82,1	98,7	93,9	102,3	80,3
August	104,9	104,5	92,1	89,6	80,8	70,4	80,1	77,2	101,6	97,6	104,1	76,1
September	106,7	103,0	82,6	80,0	84,0	74,1	94,4	91,1	103,9	100,0	110,4	85,4
Oktober	105,4	101,8	78,8	75,5	85,8	75,7	92,9	89,2	100,4	96,8	105,3	79,1
November	100,5	96,9	68,0	65,5	89,8	80,0	98,4	94,3	106,2	101,5	112,4	84,2
Dezember	65,3	62,2	40,9	39,2	65,6	57,9	94,2	90,2	117,4	111,7	129,2	98,2
2001 Januar	49,3	46,0	27,9	26,3	84,9	75,9	66,2	62,6	83,1	79,0	90,2	63,4
Februar	66,2	62,0	38,8	37,1	87,1	78,1	66,6	62,9	79,5	74,7	89,5	66,9
März	88,8	83,2	56,7	54,1	86,8	76,7	76,0	71,5	93,4	86,5	114,8	84,1
Neue Länder und Berlin-Ost												
1998 D	101,7	101,3	130,7	128,3	584,4	548,9	118,7	118,9	118,1	116,2	82,9	84,9
1999 D	101,7	101,4	141,7	138,4	630,7	525,1	132,4	124,0	117,2	114,5	79,9	75,3
2000 D	93,0	91,6	126,9	119,5	477,4	398,2	132,4	119,2	128,8	123,9	78,0	68,7
2000 März	97,8	96,0	134,7	128,8	599,0	507,2	137,2	122,6	123,6	118,3	81,7	77,5
April	92,4	91,2	131,0	125,8	392,4	323,1	116,3	106,8	114,1	108,6	69,2	73,8
Mai	120,6	118,8	176,4	168,0	472,5	412,7	137,9	123,9	122,3	117,8	83,6	80,7
Juni	108,3	107,0	148,6	141,2	454,2	383,1	137,8	125,1	135,0	121,2	190,4	88,4
Juli	106,8	105,3	153,2	145,5	665,7	576,8	141,2	129,2	115,9	111,9	60,9	63,4
August	112,8	111,0	159,4	149,1	457,4	364,4	138,4	123,3	125,2	120,6	76,5	70,6
September	107,5	105,7	140,1	129,6	427,9	341,4	147,7	130,9	154,7	150,9	65,7	62,9
Oktober	95,5	93,9	131,9	120,6	552,6	407,6	137,2	121,0	131,6	128,0	52,3	53,9
November	103,0	101,2	115,9	106,0	443,6	403,2	149,3	136,6	156,1	151,1	69,2	68,8
Dezember	60,3	58,7	75,0	68,9	316,7	286,4	122,3	108,8	156,2	152,4	74,4	69,6
2001 Januar	42,6	41,1	58,2	54,2	446,8	406,8	90,3	75,3	99,7	95,9	53,5	54,7
Februar	56,3	54,7	72,7	68,1	581,0	531,9	88,7	80,8	118,8	115,4	57,4	60,2
März	76,7	74,7	95,3	88,1	673,8	555,9	116,4	99,9	143,1	134,4	63,6	61,1

Siehe Fachserie 4, Reihe 2.2.

*) Wertindex: Angaben in jeweiligen Preisen. Die Zahlen für den jeweils letzten Berichtszeitraum gelten als vorläufig. Abweichungen gegenüber früher veröffentlichten Zahlen ergeben sich durch nachfolgende Berichtigungen.

Ergänzende Angaben für die Bauwirtschaft
1 Indizes für das Produzierende Gewerbe
1.4 Index des Umsatzes im Verarbeitenden Gewerbe *)

Volumenindex 1995 = 100

Jahr	Monat	Herstellung von Zement		Ziegelei, Herstellung von sonstiger Baukeramik		Herstellung von Erzeugnissen aus Beton, Zement und Gips		Herstellung von Konstruktionsteilen, Fertigbauteilen, Ausbauelementen und Fertigteilbauten aus Holz		Herstellung von Stahl- und Leichtmetallkonstruktionen		Herstellung von Bergwerks-, Bau- und Baustoffmaschinen	
		26 51		26 40		26.6		20.30		28.11		29.52	
		insgesamt	dar. Inland	insgesamt	dar. Inland	insgesamt	dar. Inland	insgesamt	dar. Inland	insgesamt	dar. Inland	insgesamt	dar. Inland
Deutschland													
1998	D	93,9	92,6	94,4	93,9	130,1	120,7	88,4	87,9	96,3	93,4	98,4	77,0
1999	D	97,8	96,3	95,2	94,1	142,2	123,9	89,5	87,7	96,5	92,6	91,3	75,6
2000	D	93,6	91,3	88,3	86,1	127,2	107,8	88,8	85,7	99,8	95,2	101,0	79,9
1999	März	104,0	102,6	91,7	90,5	156,2	141,1	90,1	88,1	93,5	89,4	107,2	86,8
	April	110,0	108,7	105,3	103,7	171,3	158,6	82,4	80,9	87,9	83,5	90,5	79,2
	Mai	106,6	105,7	106,7	105,7	121,6	107,9	82,1	80,3	90,6	85,3	86,6	71,9
	Juni	121,5	119,7	131,7	130,4	129,1	110,4	91,2	88,4	103,7	97,0	107,1	88,2
	Juli	121,1	120,8	121,5	120,5	142,4	113,7	90,9	89,0	99,5	95,8	96,1	79,5
	August	107,3	107,5	115,0	114,0	140,3	115,3	80,6	79,2	97,8	95,4	79,9	65,0
	September	120,8	119,4	125,0	123,8	151,3	127,6	100,2	97,9	110,9	107,6	94,0	80,8
	Oktober	113,5	111,7	112,4	110,8	157,1	129,9	103,3	101,2	97,6	93,7	89,6	70,7
	November	98,7	96,5	92,7	91,4	164,6	147,2	111,8	110,1	113,1	109,3	90,8	76,5
	Dezember	63,9	61,8	54,3	52,9	106,4	91,6	106,3	105,6	126,2	121,8	116,4	97,6
2000	Januar	49,3	47,1	44,0	43,1	124,1	99,7	67,7	65,7	77,2	74,7	69,7	53,2
	Februar	71,2	68,3	60,2	59,1	127,7	110,4	82,7	80,6	84,3	79,9	91,1	69,9
	März	100,0	97,2	94,0	92,2	151,0	130,2	93,9	91,1	99,1	94,0	115,5	94,1
	April	97,3	94,6	92,1	90,3	111,9	95,0	81,3	78,6	88,2	82,7	98,7	82,2
	Mai	122,9	120,5	120,4	117,9	127,2	109,9	94,9	91,7	103,3	97,4	113,3	97,9
	Juni	103,4	101,0	103,2	101,1	122,7	103,3	88,2	85,0	100,7	93,9	112,3	85,6
	Juli	107,5	106,5	108,1	106,3	153,3	129,8	87,8	84,9	97,7	93,0	94,4	76,0
	August	104,3	104,1	110,5	107,5	122,9	101,9	83,3	80,0	101,3	97,2	96,7	72,9
	September	104,8	101,9	99,3	96,1	123,3	103,6	96,9	93,1	107,1	103,5	101,6	80,4
	Oktober	101,4	98,5	94,9	91,0	136,3	110,9	94,5	90,5	105,7	102,6	96,1	74,1
	November	98,5	95,7	82,5	79,6	130,3	115,5	100,4	96,4	114,4	110,4	103,5	79,9
	Dezember	62,9	60,4	50,7	49,0	95,4	83,3	94,3	90,2	118,2	113,0	118,7	92,3
2001	Januar	46,3	43,6	35,7	34,2	128,5	114,0	66,7	62,4	82,2	78,1	82,7	60,1
	Februar	62,4	59,0	48,4	46,7	143,1	128,4	66,8	63,2	81,8	77,6	82,4	63,6
	März	83,3	79,1	68,6	65,8	148,4	125,7	77,1	72,5	96,8	90,1	104,6	78,6
Früheres Bundesgebiet													
1998	D	92,8	91,2	84,8	84,4	90,1	81,9	85,6	85,0	92,8	89,4	99,6	76,4
1999	D	97,4	95,6	84,0	83,0	94,7	83,6	85,6	84,3	93,5	89,2	92,2	75,9
2000	D	94,1	91,6	78,9	77,4	93,4	80,0	85,0	82,5	95,5	90,6	102,8	81,3
2000	März	100,7	97,7	84,3	83,0	108,3	94,5	90,1	88,1	95,7	90,4	118,0	96,1
	April	98,6	95,6	82,7	81,3	84,9	73,2	78,1	75,9	84,5	78,8	101,0	83,3
	Mai	123,8	121,3	107,0	105,2	94,5	81,2	91,0	88,7	100,9	94,5	115,6	99,9
	Juni	102,8	100,1	92,2	90,9	90,8	76,6	83,7	81,3	95,7	89,8	107,7	85,7
	Juli	107,9	107,0	97,0	96,0	104,2	87,0	83,1	80,8	95,3	90,3	96,8	77,5
	August	103,0	102,9	98,6	96,7	90,4	76,7	78,4	76,0	98,0	93,8	98,3	73,4
	September	104,6	101,5	89,1	87,0	93,6	80,8	92,4	89,6	100,0	96,0	104,2	82,4
	Oktober	103,0	99,9	85,3	82,6	95,6	82,5	90,7	87,6	101,2	97,8	99,3	76,4
	November	98,0	94,9	74,0	72,1	100,3	87,7	96,1	92,6	107,0	102,6	106,0	81,3
	Dezember	63,6	61,0	44,6	43,4	74,0	63,6	92,0	88,6	112,9	107,0	122,0	94,8
2001	Januar	47,4	44,5	30,2	29,0	97,1	84,9	64,6	61,4	79,9	75,7	84,9	60,9
	Februar	64,0	60,3	42,2	40,9	100,0	88,2	64,9	61,7	76,4	71,5	84,3	64,2
	März	85,1	80,5	61,7	59,5	97,6	84,3	73,8	70,1	89,8	82,9	107,7	80,6
Neue Länder und Berlin-Ost													
1998	D	99,4	98,9	142,4	140,5	576,4	576,4	117,1	117,3	116,8	115,0	80,7	83,0
1999	D	99,9	99,5	151,2	148,4	596,5	596,5	129,8	122,1	113,9	111,2	77,3	73,2
2000	D	91,5	90,1	135,4	128,8	433,6	433,6	129,1	117,2	125,1	120,2	74,6	66,4
2000	März	96,3	94,6	142,2	136,9	548,3	548,3	134,2	120,9	119,2	113,8	78,5	75,0
	April	91,1	89,9	139,3	134,7	350,0	350,0	113,8	105,2	110,0	104,5	66,5	71,3
	Mai	118,6	117,0	187,3	179,7	447,1	447,1	134,7	122,0	117,6	113,1	80,1	77,9
	Juni	106,4	105,2	158,2	151,4	417,3	417,3	134,6	123,2	130,1	116,4	180,0	85,4
	Juli	105,4	103,9	163,3	156,5	633,2	633,2	137,8	127,2	111,6	107,6	58,4	61,2
	August	111,0	109,3	170,1	160,9	396,9	396,9	134,9	121,4	120,4	115,8	73,1	68,1
	September	105,9	104,1	150,4	140,9	371,9	371,9	144,0	128,9	148,5	144,8	62,9	60,7
	Oktober	93,6	92,1	142,2	132,0	444,0	444,0	133,5	118,9	132,8	129,3	50,1	52,1
	November	100,7	99,1	125,2	116,6	441,6	441,6	145,6	134,2	157,7	152,8	66,3	66,4
	Dezember	59,0	57,5	81,4	76,3	314,4	314,4	119,0	106,9	149,8	146,0	71,2	67,2
2001	Januar	41,1	39,7	63,1	59,8	455,0	455,0	88,1	73,8	95,6	91,8	51,1	52,5
	Februar	54,7	53,2	79,0	75,0	600,4	600,4	86,5	79,2	113,9	110,5	54,7	57,7
	März	74,0	72,3	103,4	96,9	610,9	610,9	112,5	98,0	137,4	128,8	60,5	58,5

Siehe Fachserie 4, Reihe 2.2.

*) Volumenindex: Preisbereinigte Angaben. Die Zahlen für den jeweils letzten Berichtszeitraum gelten als vorläufig. Abweichungen gegenüber früher veröffentlichten Zahlen ergeben sich durch nachfolgende Berichtigungen.

Ergänzende Angaben für die Bauwirtschaft
1 Indizes für das Produzierende Gewerbe
1.5 Produktionsindex für das Produzierende Gewerbe
1995 = 100

Arbeitstäglich bereinigt

Jahr Monat	Produzierendes Gewerbe Abschnitte C bis F der WZ 93	Darunter					
		Gewinnung von Steinen und Erden, sonstiger Bergbau	Verarbeitendes Gewerbe	Hoch- und Tiefbau 1)			
				zusammen	Hochbau- leistungen	Tiefbau- leistungen	
Deutschland							
1998	D	106,0	92,8	109,5	86,8	87,2	86,2
1999	D	107,6	97,8	111,3	87,5	86,3	89,7
2000	D	113,8	96,3	119,7	85,3	83,9	87,8
1999	März	113,5	94,8	117,9	87,7	87,6	88,0
	April	106,4	99,9	109,1	93,6	91,8	96,7
	Mai	104,0	101,7	106,9	92,1	90,6	94,9
	Juni	112,2	117,4	116,2	100,6	98,7	103,9
	Juli	108,2	113,4	111,1	100,2	98,5	103,5
	August	99,8	102,9	102,0	91,5	89,2	95,7
	September	116,4	117,6	120,7	104,1	101,1	109,7
	Oktober	116,1	118,7	120,0	100,8	97,6	106,9
	November	116,7	104,7	121,2	92,5	90,0	97,3
	Dezember	104,7	74,4	109,7	67,6	66,6	69,5
2000	Januar	98,5	60,6	102,9	59,1	60,8	55,9
	Februar	105,1	70,5	111,1	68,1	68,6	67,2
	März	119,7	89,6	126,2	85,2	85,6	84,4
	April	111,3	96,8	116,1	89,7	88,5	91,9
	Mai	114,4	105,2	119,5	95,8	93,9	99,1
	Juni	115,5	106,1	122,0	93,0	91,6	95,7
	Juli	114,5	107,5	119,7	94,3	93,1	96,7
	August	106,0	102,2	110,3	88,9	86,9	92,8
	September	122,4	115,0	129,2	96,8	94,1	102,0
	Oktober	121,3	113,3	127,4	93,7	90,8	99,1
	November	122,7	105,5	129,2	90,1	86,8	96,3
	Dezember	114,5	83,4	122,2	68,5	66,4	72,4
2001	Januar	105,6	59,9	113,5	52,1	53,7	49,1
	Februar	109,0	67,4	117,9	58,5	58,2	59,3
	März	122,4	84,3	132,3	71,5	69,7	74,8
Früheres Bundesgebiet							
1998	D	105,8	95,7	108,5	87,4	87,6	87,0
1999	D	106,9	102,1	109,8	88,4	87,4	90,3
2000	D	113,1	102,9	117,6	87,9	87,3	88,9
2000	März	119,5	95,6	124,4	88,2	89,3	86,1
	April	110,6	102,5	114,1	93,2	92,7	94,2
	Mai	113,5	112,2	117,4	99,1	97,9	101,3
	Juni	114,7	113,4	119,9	95,6	94,8	97,1
	Juli	113,6	113,0	117,6	96,6	96,1	97,4
	August	104,7	110,2	108,0	89,9	88,5	92,5
	September	121,6	122,8	127,0	99,5	97,6	103,1
	Oktober	120,5	120,9	125,2	97,2	95,2	100,9
	November	121,5	112,1	126,4	92,5	90,5	96,4
	Dezember	114,1	90,3	120,1	70,9	69,8	72,9
2001	Januar	105,1	64,9	111,2	53,9	56,1	49,7
	Februar	108,8	73,3	115,8	61,9	62,0	61,7
	März	122,1	90,9	129,9	75,9	74,9	77,8
Neue Länder und Berlin-Ost							
1998	D	109,0	82,2	127,1	84,9	85,8	83,2
1999	D	114,4	82,1	137,2	84,1	82,1	87,6
2000	D	121,9	72,5	155,5	75,9	71,6	83,7
2000	März	122,4	67,5	156,2	74,2	72,0	78,3
	April	119,8	76,1	151,6	77,0	73,3	83,8
	Mai	124,1	79,9	156,2	83,7	79,5	91,5
	Juni	124,8	79,8	158,4	83,7	79,8	90,9
	Juli	125,0	87,5	155,8	86,4	82,2	94,0
	August	121,3	73,2	150,2	85,5	80,9	93,8
	September	131,3	86,8	166,6	87,2	81,1	98,2
	Oktober	130,1	85,8	166,1	81,2	74,9	92,6
	November	135,9	81,4	176,0	81,2	73,2	95,9
	Dezember	119,4	58,0	158,8	59,9	54,1	70,6
2001	Januar	111,2	41,5	152,3	45,6	44,9	46,9
	Februar	111,3	46,2	154,3	46,4	44,1	50,6
	März	125,9	60,4	174,1	55,6	50,8	64,4

Siehe Fachserie 4, Reihe 2.1.

1) Einschließlich Vorbereitende Baustellenarbeiten.

Ergänzende Angaben für die Bauwirtschaft
2 Produzierendes Gewerbe
2.1 Produktion ausgewählter Erzeugnisse *)
Deutschland

Vierteljahr	Baumaschinen							
	Betonpumpen	Turmdrehkrane	Straßenwalzen u. a. Bodenverdichter, selbstfahrend	Frontschaufler, selbstfahrend	Bagger mit um 360 Grad drehbarem Oberwagen	andere Bagger, Schurf- u. a. Schaufellader (ohne Spezialbagger für den Tagebau); and. Selbstfahrende Maschinen zur Erdbewegung u. ä.	and. Masch., App u. Geräte zur Erdbew., zum Verdichten, Planieren des Bodens, für den Straßen-, Hoch- o. Tiefbau u. ä., Rammen und Pfahlzieher, Schneeräumer	Beton- und Mörtelmischmaschinen, Maschinen zum Mischen mineralischer Stoffe mit Bitumen
	St							
1997 1 Vj	635	141	3 469	1 588	2 248	211	14 311	18 123
2 Vj	717	249	4 901	2 149	2 290	141	19 623	20 145
3 Vj	685	217	4 747	1 969	2 062	72	17 486	11 170
4 Vj	720	147	4 305	2 000	2 250	98	20 335	8 770
1998 1 Vj	576	131	4 658	1 704	2 397	103	16 627	35 652
2 Vj	764	139	5 003	.	2 558	.	16 295	32 532
3 Vj	618	111	4 679	.	1 358	.	14 168	24 441
4 Vj	608	98	4 328	.	1 548	.	15 433	11 768
1999 1 Vj	628	104	4 024	2 069	2 673	.	.	30 496
2 Vj	1 019	143	4 962	2 707	3 040	108	.	29 197
3 Vj	813	154	4 742	2 569	.	66	.	24 276
4 Vj	734	182	4 065	2 462	.	.	.	13 647
2000 1 Vj	835	190	3 993	2 814	3 533	.	.	34 382
2 Vj	955	241	5 848	3 123	.	.	.	34 022
3 Vj	941	210	4 958	2 497	.	.	.	23 687
4 Vj	.	253	3 969	2 286	.	.	.	13 859

Vierteljahr	Baustoffe							
	naturliche Sande ¹⁾	Kies, Feldsteine, Feuerstein (Flintstein) und Kiesel ¹⁾	bituminöse Mischungen auf der Grundlage von Naturasphalt, Naturbitumen u. ä.	Mauerziegel für Mauerwerkskonstruktionen	Dachziegel aus keramischen Stoffen, geformte Bauteile für die Verwendung als Dacheindeckung mit überlappender Verlegung auf geneigten Dächern	keramische Rohre, Rohrleitungen, Rinnen, Rohrform-, Rohrverschluß- und Rohrverbindungsstücke	unglasierte und glasierte keramische Fliesen, Würfel, Steinchen, Boden- und Wandplatten	Portlandzement, Tonerschmelzement u. a. Zement
	1 000 t			1 000 m ²	Mill St	1 000 t	1 000 m ²	1 000 t
1997 1 Vj	16 575	18 811	916	1 676	151	53	.	6 028
2 Vj	31 535	37 710	3 449	3 689	224	54	.	10 659
3 Vj	31 355	37 235	4 346	4 042	245	48	.	10 485
4 Vj	25 388	31 401	3 850	3 498	221	55	.	8 801
1998 1 Vj	18 202	20 603	1 191	2 086	193	52	.	6 622
2 Vj	27 597	33 406	2 964	3 787	234	56	.	10 420
3 Vj	30 228	35 589	4 260	3 921	241	36	.	10 812
4 Vj	24 804	28 975	3 376	3 325	218	52	.	8 896
1999 1 Vj	18 315	20 806	1 318	2 077	195	48	.	6 703
2 Vj	29 232	36 664	3 602	3 777	247	51	.	10 733
3 Vj	30 104	38 086	4 626	3 711	262	39	.	11 267
4 Vj	25 582	31 654	4 109	3 196	245	44	.	9 392
2000 1 Vj	19 002	21 390	1 472	2 049	217	40	.	6 837
2 Vj	27 078	32 969	3 853	3 689	251	53	.	10 425
3 Vj	28 140	33 295	4 769	3 365	268	41	.	10 389
4 Vj	24 180	28 349	4 180	2 634	239	32	.	.

Siehe Fachserie 4, Reihe 2.1 und Reihe 3.

*) Produktion der Betriebe von Unternehmen mit 20 Beschäftigten und mehr (einschl. Produzierendes Handwerk), Systematisches Güterverzeichnis für Produktionsstatistiken, Ausgabe 1995.

1) Produktion der Betriebe von Unternehmen mit 10 Beschäftigten und mehr

Ergänzende Angaben für die Bauwirtschaft
 2 Produzierendes Gewerbe
 2.1 Produktion ausgewählter Erzeugnisse *)
 Deutschland

Vierteljahr	noch Baustoffe					Betonzeugnisse, vorgefertigte Bauelemente aus Zement, Beton oder Kunststein		
	Gipskartonplatten gem. DIN 18180	Frischbeton (Transportbeton) ¹⁾	Beton, der noch nicht mit Wasser angemacht wurde (Trockenbeton)	Werk-Trocken-Mörtel	mehrschichtige Isolierverglasungen	Baublöcke und Mauersteine	Dachsteine aus Beton	großformatige Wandbauteile und Deckentafeln, Lärmschutzwände
	1 000 m ²	1 000 m ³	1 000 t		1 000 m ²	1 000 m ³	Mill. St	1 000 m ²
1997 1 Vj	46 516	8 123	87	1 707	4 576	.	231	.
2 Vj	45 857	14 658	102	2 838	6 218	.	.	.
3 Vj	50 404	14 235	101	2 889	7 091	.	.	.
4 Vj	53 072	11 726	71	2 132	6 684	.	214	.
1998 1 Vj	60 172	8 484	70	1 862	5 107	.	231	.
2 Vj	62 438	12 996	96	2 790	6 103	.	.	.
3 Vj	70 039	13 532	110	2 920	7 037	.	.	.
4 Vj	63 305	10 455	73	2 090	6 579	.	229	.
1999 1 Vj	63 737	8 281	77	1 802	4 991	2 423	196	6 715
2 Vj	66 018	13 495	93	2 688	6 143	3 997	.	11 909
3 Vj	72 966	13 965	95	2 953	7 257	4 220	.	12 725
4 Vj	72 810	11 296	70	2 175	7 004	3 570	194	10 240
2000 1 Vj	59 170	8 588	63	1 868	5 605	2 657	199	7 607
2 Vj	57 445	12 179	60	2 644	6 236	3 717	.	11 153
3 Vj	63 185	12 661	60	2 713	7 120	3 653 r	.	10 899
4 Vj	54 917	10 576	48	2 003	6 664	2 710	145	8 705

Vierteljahr	Rohre aus Zement, Beton oder Kunststein (Kalksandstein)	Stahl- und Leichtmetallbaukonstruktionen		Ausbauelemente aus Stahl und Aluminium	Bautischer- und Zimmermannsarbeiten aus Holz			Türen, Fenster und deren Rahmen, Verkleidungen und Schwellen, Fensterläden, Jalousien u. a. Waren und Teile dafür aus Kunststoffen
		vorgefertigte Gebäude aus Stahl	Türme und Gittermaste aus Stahl		Fenster, Fenstertüren, Rahmen und Verkleidungen dafür, Türen u. Türrahmen, -verkleidungen und -schwelle aus Holz	Parketttafeln	Verschalungen für Betonarbeiten	
		1 000 t	t		1000 St	1 000 m ²	1000 St	
1997 1 Vj	519	86431	17 759	1 810	4 456	1 956	.	.
2 Vj	990	118 163	16 579	1 972	4 686	2 102	.	.
3 Vj	1 048	103 160	20 114	2 083	4 706	2 122	.	.
4 Vj	890	118 841	22 345	2 062	5 123	2 524	.	.
1998 1 Vj	657	97 643	23 619	1 921	4 673	2 489	.	.
2 Vj	995	103 352	25 429	1 876	4 613	2 356	.	.
3 Vj	1 009	118 513	29 801	2 008	4 752	2 143	.	.
4 Vj	835	142 915	30 369	2 051	5 057	2 356	.	.
1999 1 Vj	588	116 127	27 570	1 786	4 581	2 140	3 406	6 809
2 Vj	935	145 583	38 142	1 914	4 773	2 228	4 023	7 727
3 Vj	974	137 968	39 863	2 085	4 614	1 875	3 493	9 213
4 Vj	815	207 904	41 529	2 184	5 172	2 524	3 188	7 626
2000 1 Vj	610	121 081	31 708	1 851	4 478	3 231	3 419	5 832
2 Vj	898	124 144	37 878	1 986	4 526	2 956	4 101	7 126
3 Vj	889	131 455	38 597	2 088	4 424	2 226	3 989	8 270
4 Vj	751	144 423	38 584	2 017	4 491	2 731	3 814	7 769

Siehe Fachserie 4, Reihe 2.1 und Reihe 3

*) Produktion der Betriebe von Unternehmen mit 20 Beschäftigten und mehr (einschl. Produzierendes Handwerk), Systematisches Güterverzeichnis für Produktionsstatistiken, Ausgabe 1995

1) Produktion der Betriebe von Unternehmen mit 10 Beschäftigten und mehr.

Ergänzende Angaben für die Bauwirtschaft
3 Bergbau und Gewinnung von Steinen und Erden, Verarbeitendes Gewerbe *)

3.1 Beschäftigung und Umsatz
Deutschland

Jahr Monat	Betriebe	Beschäftigte			Geleistete Arbeiter- stunden	Lohn- summe	Gehalts- summe	Umsatz 1) insgesamt
		ins- gesamt	Inhaber und Ange- stellte	Arbeiter einschl. gewerbl. Auszubil- dender				
		Anzahl			1000	Mill DM		
Insgesamt								
1999 D	48 934	6 368 091	2 332 717	4 035 374	6 323 704	217 908,8	203 076,2	2 339 786,9
2000 D	48 913	6 374 753	2 347 518	4 027 235	6 312 052	222 588,6	209 919,1	2 555 613,3
2000 März	48 946	6 333 472	2 339 768	3 993 704	570 522	17 371,3	16 512,0	227 265,8
April	49 016	6 332 407	2 338 193	3 994 214	499 972	17 507,2	16 790,4	193 772,3
Mai	48 968	6 344 164	2 340 649	4 003 515	563 263	19 293,6	17 974,7	225 084,7
Juni	48 986	6 361 981	2 340 538	4 021 443	507 370	19 334,7	18 492,8	212 846,5
Juli	48 941	6 398 085	2 341 073	4 057 012	509 242	18 182,4	16 839,5	206 353,4
August	48 911	6 427 988	2 351 336	4 076 652	509 596	18 311,8	16 415,0	207 243,0
September	48 859	6 431 966	2 363 019	4 068 947	533 545	17 887,3	16 496,0	229 390,7
Oktober	48 836	6 420 067	2 362 949	4 057 118	539 590	18 796,2	16 610,4	222 403,4
November	48 791	6 419 436	2 363 872	4 055 564	561 193	23 696,7	22 682,4	237 023,1
Dezember	48 750	6 392 778	2 360 376	4 032 402	473 565	18 518,2	17 967,3	216 919,6
2001 Januar	49 188	6 377 801	2 355 694	4 022 107	532 072	17 877,3	17 987,9	208 520,9
Februar	49 125	6 382 185	2 358 239	4 023 946	517 554	17 174,2	16 647,5	209 719,2
März	49 136	6 389 500	2 362 050	4 027 450	558 854	17 792,3	17 381,8	238 497,3
Gewinnung von Steinen und Erden, sonstiger Bergbau								
1999 D	1 304	28 832	8 009	20 823	38 693	1 135,4	602,0	8 512,9
2000 D	1 290	28 312	7 788	20 524	37 482	1 136,6	608,9	8 304,8
2000 März	1 284	27 648	7 723	19 925	3 224	88,1	45,6	619,5
April	1 285	28 421	7 752	20 669	3 014	88,3	47,0	655,9
Mai	1 289	28 742	7 783	20 959	3 537	97,9	48,4	838,1
Juni	1 292	28 868	7 832	21 036	3 130	96,7	52,5	738,1
Juli	1 293	28 871	7 790	21 081	3 269	95,1	49,9	787,0
August	1 296	28 913	7 826	21 087	3 306	98,8	49,3	782,7
September	1 295	28 878	7 865	21 013	3 299	94,8	47,9	813,8
Oktober	1 292	28 741	7 855	20 886	3 268	98,0	49,2	809,7
November	1 295	28 666	7 872	20 794	3 360	127,0	73,0	804,5
Dezember	1 295	28 238	7 831	20 407	2 644	92,3	53,8	572,2
2001 Januar	1 288	26 699	7 791	18 908	2 589	83,0	48,0	405,4
Februar	1 288	26 422	7 680	18 742	2 552	76,6	48,9	443,3
März	1 293	26 903	7 780	19 123	2 946	81,8	47,2	559,8
Verarbeitendes Gewerbe								
1999 D	47 462	6 239 409	2 295 857	3 943 552	6 188 547	212 568,5	199 769,9	2 317 220,9
2000 D	47 463	6 256 717	2 313 965	3 942 751	6 192 200	217 472,2	206 817,5	2 531 771,8
2000 März	47 501	6 213 838	2 305 919	3 907 919	559 270	16 945,7	16 276,8	225 237,1
April	47 570	6 212 692	2 304 426	3 908 266	490 498	17 128,9	16 546,7	191 940,9
Mai	47 518	6 224 226	2 306 820	3 917 406	552 040	18 850,0	17 697,4	223 115,9
Juni	47 534	6 242 750	2 306 832	3 935 918	497 930	18 932,9	18 241,7	211 023,6
Juli	47 488	6 279 746	2 307 545	3 972 201	499 706	17 768,3	16 594,7	204 536,4
August	47 455	6 309 941	2 317 814	3 992 127	499 403	17 892,1	16 163,5	205 281,6
September	47 404	6 314 522	2 329 545	3 984 977	523 494	17 488,3	16 257,9	227 421,6
Oktober	47 384	6 304 101	2 329 801	3 974 300	529 832	18 166,7	16 333,7	220 302,1
November	47 336	6 304 615	2 330 876	3 973 739	551 168	23 274,1	22 339,8	234 687,9
Dezember	47 295	6 279 318	2 327 559	3 951 759	465 622	18 098,0	17 712,7	214 555,4
2001 Januar	47 738	6 267 842	2 323 426	3 944 416	522 602	17 515,3	17 752,4	206 371,3
Februar	47 675	6 273 009	2 326 100	3 946 909	508 893	16 848,0	16 418,9	207 681,7
März	47 680	6 280 479	2 330 023	3 950 456	549 095	17 440,8	17 165,0	236 238,2
Ziegelei, Herstellung von sonstiger Baukeramik (26.4)								
1999 D	200	13 583	3 550	10 033	17 412	523,4	290,2	3 747,8
2000 D	200	13 488	3 596	9 892	16 914	525,9	295,4	3 378,3
2000 März	200	13 307	3 569	9 738	1 514	41,3	23,0	303,1
April	200	13 542	3 567	9 975	1 391	41,1	23,3	296,2
Mai	200	13 652	3 617	10 035	1 581	44,9	23,4	384,1
Juni	200	13 730	3 609	10 121	1 451	46,6	24,7	329,0
Juli	200	13 920	3 610	10 310	1 459	43,7	23,8	343,3
August	200	13 981	3 645	10 336	1 473	45,7	23,8	350,4
September	200	13 762	3 616	10 146	1 450	42,3	23,1	314,9
Oktober	200	13 659	3 624	10 035	1 473	44,4	24,2	300,2
November	200	13 451	3 630	9 821	1 452	60,0	32,6	259,2
Dezember	200	13 047	3 580	9 467	1 145	41,5	26,7	160,3
2001 Januar	194	12 095	3 465	8 630	1 100	37,0	23,4	112,5
Februar	193	11 883	3 434	8 449	1 036	31,5	22,6	155,6
März	193	12 231	3 447	8 784	1 253	35,7	22,9	214,6

Siehe Fachserie 4, Reihe 4.1.

*) Ergebnisse für Betriebe von Unternehmen des Produzierenden Gewerbes mit im allgemeinen 20 Beschäftigten und mehr sowie Betriebe mit im allgemeinen 20 Beschäftigten und mehr von Unternehmen außerhalb des Produzierenden Gewerbes. Ab Januar 2001 vorläufige Ergebnisse.

1) Ohne Umsatzsteuer.

Ergänzende Angaben für die Bauwirtschaft
3 Bergbau und Gewinnung von Steinen und Erden, Verarbeitendes Gewerbe *)

3.1 Beschäftigung und Umsatz

Deutschland

Jahr Monat	Betriebe	Beschäftigte			Geleistete Arbeiter- stunden	Lohn- summe	Gehalts- summe	Umsatz 1) insgesamt	
		ins- gesamt	Inhaber und Ange- stellte	Arbeiter einschl. gewerbl. Auszubil- dender					
		Anzahl			1000	Mill. DM			
Herstellung von Zement, Kalk und gebranntem Gips (26.5)									
1999	D	110	15 714	5 412	10 302	16 825	596,7	513,2	7 011,3
2000	D	104	15 322	5 218	10 104	16 294	593,6	515,1	6 713,0
2000	März	104	15 399	5 280	10 119	1 515	47,4	39,6	601,9
	April	104	15 326	5 242	10 084	1 319	47,9	39,2	568,4
	Mai	104	15 264	5 202	10 062	1 446	49,3	39,5	694,9
	Juni	104	15 267	5 180	10 087	1 303	51,9	49,6	603,7
	Juli	104	15 278	5 152	10 126	1 311	48,1	49,9	617,0
	August	104	15 301	5 145	10 156	1 324	47,5	38,0	615,0
	September	104	15 313	5 157	10 156	1 325	46,7	39,0	617,4
	Oktober	104	15 267	5 171	10 096	1 343	50,4	39,9	603,4
	November	104	15 293	5 219	10 074	1 401	62,3	59,2	585,5
	Dezember	104	15 223	5 208	10 015	1 237	48,4	42,3	406,4
2001	Januar	102	14 861	5 159	9 702	1 330	45,3	38,9	331,3
	Februar	102	14 791	5 160	9 631	1 284	45,2	40,5	412,6
	März	102	14 740	5 154	9 586	1 372	43,9	38,4	518,1
Herstellung von Erzeugnissen aus Beton, Zement und Gips (26.6)									
1999	D	2 300	83 081	27 308	55 773	99 683	2 953,2	2 062,7	26 998,2
2000	D	2 277	82 305	27 412	54 893	96 274	2 920,8	2 097,1	24 935,8
2000	März	2 272	81 675	27 525	54 150	8 485	231,9	162,7	2 079,8
	April	2 272	83 065	27 638	55 427	7 805	224,5	169,5	2 098,1
	Mai	2 270	83 542	27 503	56 039	9 251	254,5	170,0	2 643,3
	Juni	2 270	83 816	27 559	56 257	8 265	254,6	176,4	2 282,5
	Juli	2 272	84 234	27 549	56 685	8 498	244,8	169,9	2 394,7
	August	2 282	84 284	27 523	56 761	8 555	256,2	166,1	2 367,4
	September	2 281	83 391	27 501	55 890	8 446	240,7	167,1	2 388,6
	Oktober	2 280	82 637	27 335	55 302	8 258	246,9	167,5	2 263,6
	November	2 282	81 772	27 222	54 550	8 354	328,0	242,1	2 169,5
	Dezember	2 278	79 783	27 031	52 752	6 470	225,1	178,0	1 495,9
2001	Januar	2 281	76 569	26 878	49 691	6 330	207,6	163,7	1 108,4
	Februar	2 280	75 882	26 949	48 933	6 404	191,7	163,7	1 352,5
	März	2 277	77 016	26 887	50 129	7 474	211,8	165,6	1 804,0
Herstellung von Betonergebnissen für den Bau und von Kalksandsteinen (26.61)									
1999	D	985	54 670	16 460	38 210	67 102	1 980,9	1 201,9	14 599,3
2000	D	980	54 319	16 429	37 891	65 280	1 971,9	1 211,6	13 522,2
2000	März	977	53 662	16 480	37 182	5 736	155,9	94,6	1 105,3
	April	974	54 848	16 548	38 300	5 279	151,0	96,4	1 147,4
	Mai	977	55 350	16 550	38 800	6 322	171,9	98,8	1 467,5
	Juni	977	55 583	16 559	39 024	5 632	171,9	102,1	1 287,4
	Juli	978	55 894	16 497	39 397	5 810	166,5	99,4	1 298,8
	August	984	55 977	16 524	39 453	5 859	175,4	96,7	1 298,1
	September	982	55 185	16 479	38 706	5 764	161,6	96,5	1 287,9
	Oktober	982	54 652	16 381	38 271	5 623	168,5	98,4	1 222,9
	November	982	53 992	16 366	37 626	5 679	221,4	135,6	1 173,0
	Dezember	979	52 329	16 195	36 134	4 265	150,3	103,3	825,6
2001	Januar	967	49 322	15 961	33 361	4 142	137,0	93,3	556,0
	Februar	966	48 979	16 044	32 935	4 228	126,6	94,0	685,1
	März	963	49 950	16 004	33 946	4 982	141,5	93,7	927,4
Herstellung von Gipsergebnissen für den Bau (26.62)									
1999	D	23	2 171	561	1 610	2 884	94,0	46,5	998,8
2000	D	23	2 200	604	1 596	2 727	92,2	51,6	900,3
2000	März	22	2 123	577	1 546	236	7,1	3,9	87,9
	April	23	2 216	600	1 616	227	7,2	4,3	67,0
	Mai	23	2 213	600	1 613	237	7,8	4,1	76,3
	Juni	23	2 208	603	1 605	227	8,5	4,8	71,9
	Juli	23	2 234	607	1 627	226	7,4	3,9	90,4
	August	23	2 259	616	1 643	229	7,5	4,0	73,4
	September	23	2 246	641	1 605	222	7,2	4,0	73,4
	Oktober	23	2 225	617	1 608	225	8,1	4,0	79,7
	November	23	2 220	619	1 601	233	10,2	6,6	77,1
	Dezember	23	2 200	620	1 580	209	7,2	4,2	56,5
2001	Januar	22	2 116	583	1 533	217	7,1	3,9	72,6
	Februar	22	2 112	577	1 535	219	7,0	4,3	79,1
	März	22	2 081	570	1 511	223	7,1	3,9	83,5

Siehe Fachserie 4, Reihe 4.1.

*) Ergebnisse für Betriebe von Unternehmen des Produzierenden Gewerbes mit im allgemeinen 20 Beschäftigten und mehr sowie Betriebe mit im allgemeinen 20 Beschäftigten und mehr von Unternehmen außerhalb des Produzierenden Gewerbes.
Ab Januar 2001 vorläufige Ergebnisse.

1) Ohne Umsatzsteuer.

Statistisches Bundesamt, Ausgewählte Zahlen Bau, 03/2001

Ergänzende Angaben für die Bauwirtschaft
4 Handwerk
4.1 Beschäftigte und Umsatz in Handwerksunternehmen nach ausgewählten Wirtschaftszweigen
Meßzahlen

Jahr Vierteljahr	Bau- installation	Darunter		Sonstiges Bauge- werbe	Darunter				
		Elektro- installation	Klempnerei, Gas-, Wasser-, Heizungs- u. Lüftungs- installation		Stukkateur- gewerbe, Gipserei u. Verputzerei	Bau- tischlerei	Fußboden-, Fliesen-, Platten- legerei usw.	Maler- u. Lackierer- gewerbe	Glaser- gewerbe
Beschäftigte 30.09.1998 = 100									
1996	106,2	103,4	109,3	106,5	107,5	107,9	102,4	105,6	107,1
1997	104,7	102,8	106,9	103,6	104,2	105,0	101,3	103,0	105,4
1998	99,6	99,3	99,9	98,4	98,3	99,5	99,5	97,1	100,4
1999	94,9	96,1	93,6	93,4	93,4	93,4	95,2	93,5	91,3
2000	90,5	93,4	88,0	88,5	88,3	88,3	90,4	88,8	87,5
1997 1. Vj	105,3	103,2	107,7	101,2	99,7	105,1	99,8	98,8	107,3
2. Vj	103,6	101,6	105,7	103,5	104,7	103,9	100,4	103,9	103,4
3. Vj	104,8	103,3	106,6	105,3	106,8	105,1	101,8	106,4	105,1
4. Vj	103,1	101,3	105,1	101,7	102,2	103,3	101,4	100,4	103,3
1998 1. Vj	99,7	99,4	100,0	95,6	95,6	98,5	97,4	92,9	100,1
2. Vj	98,1	97,7	98,2	98,7	98,9	98,7	100,2	97,5	100,6
3. Vj	100,0	100,0	100,0	100,0	100,0	100,0	100,0	100,0	100,0
4. Vj	98,6	99,1	98,0	96,8	95,6	98,0	99,2	95,5	98,1
1999 1. Vj	94,9	96,0	93,8	91,6	90,0	94,2	94,6	89,7	92,2
2. Vj	93,2	94,3	92,1	93,1	93,7	91,8	94,2	94,1	89,3
3. Vj	95,1	96,7	93,5	94,7	95,4	92,6	95,5	96,5	90,2
4. Vj	93,9	95,6	92,1	92,0	93,0	92,0	93,4	92,2	88,7
2000 1. Vj	90,4	93,4	87,9	87,1	86,4	87,9	89,5	86,4	86,8
2. Vj	89,5	92,3	87,1	88,5	88,6	87,6	90,6	89,1	87,1
3. Vj	90,4	93,6	87,7	89,2	88,9	87,8	90,6	90,5	87,7
4. Vj	89,5	93,0	86,5	86,5	85,5	87,4	88,2	86,4	88,1
Umsatz (ohne Umsatzsteuer) VJD 1998 = 100 / 1998 = 100									
1996	104,6	99,7	108,8	108,2	115,2	106,7	103,2	109,9	107,8
1997	103,3	99,9	106,1	106,0	109,4	103,9	103,3	108,1	105,5
1998	100,0	100,0	100,0	100,0	100,0	100,0	100,0	100,0	100,0
1999	98,3	100,1	96,3	98,6	101,8	96,8	97,9	101,7	91,7
2000	98,9	104,0	95,2	94,6	94,9	93,5	94,6	97,7	91,7
1997 1. Vj	80,8	79,8	82,5	78,1	75,5	79,8	78,1	76,1	82,4
2. Vj	98,8	96,7	100,1	105,6	112,4	102,3	103,5	107,2	103,5
3. Vj	105,4	99,6	109,2	113,8	118,4	108,5	108,6	120,3	108,9
4. Vj	128,4	123,6	132,8	126,5	131,5	125,1	122,8	128,7	127,3
1998 1. Vj	88,9	90,3	88,7	85,9	82,4	90,9	87,8	81,8	91,2
2. Vj	87,9	89,1	86,6	90,6	96,7	87,9	88,5	92,6	90,0
3. Vj	100,9	99,5	101,2	104,6	104,3	99,6	104,9	107,8	101,7
4. Vj	122,4	121,1	123,5	118,9	116,6	121,6	118,8	117,8	117,1
1999 1. Vj	75,6	78,4	72,9	73,5	70,2	77,5	77,0	70,4	71,3
2. Vj	92,0	93,6	90,4	94,9	97,7	91,1	94,4	99,3	90,2
3. Vj	101,6	102,8	99,4	105,8	112,8	99,0	102,3	113,8	97,4
4. Vj	124,2	125,4	122,5	120,1	126,4	119,7	117,7	123,4	107,9
2000 1. Vj	80,7	89,2	75,3	74,9	72,9	77,4	76,8	73,9	74,2
2. Vj	93,3	97,7	89,7	92,2	93,7	90,9	93,7	94,4	87,1
3. Vj	100,8	104,3	98,2	99,7	101,1	94,5	99,0	106,1	97,0
4. Vj	120,8	124,7	117,6	111,6	111,7	111,4	109,1	116,2	108,6

Siehe Fachserie 4, Reihe 7.1.

Ergänzende Angaben für die Bauwirtschaft

5 Erwerbstätigkeit

5.1 Arbeitslose, offene Stellen *)

Jahr ----- Monat	Arbeitslose ¹⁾					Offene Stellen ¹⁾				
	insgesamt	darunter				insgesamt	darunter			
Bau- berufe 44 - 47		Bauaus- statter 48 - 49	Tischler 50	Maler, Lackierer 51	Bau- berufe 44 - 47		Bauaus- statter 48 - 49	Tischler 50	Maler, Lackierer 51	
Früheres Bundesgebiet ²⁾										
1995 D	2 564 906	108 083	21 875	31 037	37 639	266 503	13 864	5 440	4 783	4 380
1996 D	2 796 243	142 895	29 217	37 479	44 357	270 441	11 926	4 788	3 892	4 002
1997 D	3 020 900	162 263	33 669	42 002	48 588	281 529	10 549	4 739	3 836	4 033
1998 D	2 904 339	148 068	32 515	39 241	47 720	342 188	11 728	5 039	5 019	4 950
1999 D	2 755 527	128 752	30 195	36 448	44 175	386 196	13 709	5 210	5 396	5 461
1999 März	2 896 777	160 710	36 356	39 632	54 173	408 643	16 369	4 880	5 193	5 284
April	2 799 486	129 107	32 114	37 613	45 432	422 261	15 709	5 088	5 325	5 509
Mai	2 695 099	115 256	29 167	35 196	40 081	423 104	15 356	5 343	5 582	5 962
Juni	2 653 345	108 197	27 397	34 568	37 420	417 644	15 127	5 394	5 606	6 506
Juli	2 691 940	104 685	26 542	35 370	36 126	413 283	15 263	5 455	5 746	6 570
August	2 677 556	101 974	25 928	35 741	35 952	408 974	15 157	5 908	5 846	6 428
September	2 622 324	99 624	24 986	34 285	35 241	390 898	14 835	6 118	5 985	6 229
Oktober	2 590 612	99 172	24 462	32 872	35 414	367 928	13 422	5 937	5 750	5 852
November	2 603 658	105 526	25 305	32 682	38 376	356 274	10 964	5 369	5 664	4 958
Dezember	2 690 013	128 635	29 678	35 000	46 692	353 951	9 026	4 512	5 232	4 090
2000 Januar	2 826 858	164 878	34 865	38 022	54 825	387 879	9 917	4 650	5 139	4 089
Februar	2 796 958	164 136	35 181	37 957	55 432	438 645	12 381	5 006	5 491	4 620
März	2 690 674	144 165	32 568	36 250	50 865	466 656	14 076	5 091	5 661	5 020
April	2 585 810	120 909	29 177	34 210	43 469	489 036	13 484	5 395	5 807	5 664
Mai	2 459 078	105 014	26 150	31 676	36 933	496 545	13 176	5 521	6 340	6 380
Juni	2 426 506	100 415	25 318	31 537	35 160	491 191	12 479	5 352	6 583	6 735
Juli	2 466 202	97 912	25 042	32 743	34 370	488 224	12 425	5 388	6 507	6 836
August	2 443 709	96 400	24 588	33 081	34 092	478 405	12 355	5 402	6 480	6 654
September	2 382 513	95 169	23 923	31 648	33 468	461 015	11 462	5 377	6 402	6 380
Oktober	2 342 485	95 939	23 898	30 123	33 790	432 453	10 323	5 267	6 020	5 715
November	2 359 885	103 123	25 043	30 158	36 212	413 385	8 747	4 766	5 477	4 923
Dezember	2 453 615	125 626	29 692	32 832	44 997	404 779	7 704	4 270	4 979	4 273
2001 Januar	2 622 193	167 599	35 996	36 678	53 618	430 721	7 831	4 281	4 756	4 370
Februar	2 622 799	170 831	37 101	37 386	54 673	480 693	10 296	4 507	4 977	4 798
März	2 538 904	154 296	35 239	36 457	50 684	505 611	11 493	4 762	5 266	5 190
Neue Länder und Berlin-Ost ²⁾										
1995 D	1 047 015	49 238	6 808	7 363	8 500	54 803	7 089	1 498	1 079	1 059
1996 D	1 168 821	80 562	12 204	10 493	12 120	56 838	7 642	1 529	997	1 167
1997 D	1 363 556	108 086	17 191	13 796	16 693	55 581	5 642	1 625	1 077	1 173
1998 D	1 374 948	119 244	21 521	15 297	19 905	79 418	9 115	1 826	1 448	1 327
1999 D	1 343 682	112 940	21 764	15 530	20 812	70 183	7 593	1 782	1 280	1 378
1999 März	1 391 716	137 368	25 468	17 159	25 179	86 887	10 523	1 804	1 490	1 460
April	1 345 824	118 336	23 545	16 031	22 097	85 590	10 143	1 982	1 500	1 617
Mai	1 303 015	105 529	21 560	14 955	19 747	78 418	9 455	1 955	1 334	1 627
Juni	1 284 765	97 310	20 135	14 370	18 162	72 936	8 991	1 946	1 265	1 655
Juli	1 335 215	96 094	20 185	14 601	17 712	69 189	7 942	2 020	1 236	1 711
August	1 346 175	95 103	19 789	15 012	18 090	69 559	7 839	2 090	1 374	1 674
September	1 320 912	92 504	18 995	14 839	18 307	67 360	7 247	2 062	1 305	1 542
Oktober	1 292 698	91 498	18 686	14 455	18 122	62 825	6 113	1 718	1 182	1 227
November	1 297 054	97 432	19 410	14 633	19 123	55 387	4 194	1 466	1 032	1 007
Dezember	1 357 208	118 861	22 010	15 842	21 778	48 197	3 230	917	766	731
2000 Januar	1 466 562	152 213	26 637	18 441	27 265	50 618	3 117	995	861	748
Februar	1 480 126	159 817	29 068	19 186	29 701	59 018	4 531	1 075	990	846
März	1 450 301	153 605	29 342	19 324	30 000	68 956	6 027	1 027	1 039	932
April	1 400 545	139 825	28 226	18 781	27 946	71 199	7 038	1 210	1 031	1 077
Mai	1 329 231	124 127	25 821	17 410	24 579	70 249	6 715	1 262	1 070	1 142
Juni	1 297 824	117 149	24 955	16 945	23 211	68 578	6 205	1 254	1 077	1 229
Juli	1 337 443	115 341	25 122	17 341	22 567	64 802	5 961	1 259	1 084	1 298
August	1 336 962	113 982	25 056	17 634	22 561	65 166	6 625	1 282	1 139	1 270
September	1 302 277	110 881	24 505	17 668	22 859	64 022	5 799	1 253	1 063	1 123
Oktober	1 268 492	109 192	24 222	17 116	22 826	58 861	4 859	1 187	957	948
November	1 285 329	115 346	24 924	17 372	23 956	54 435	3 875	1 025	879	769
Dezember	1 355 269	136 199	27 881	18 902	27 537	49 508	2 675	848	731	653
2001 Januar	1 471 023	171 479	32 467	21 235	32 640	53 573	2 474	871	786	703
Februar	1 489 839	178 704	33 944	22 344	34 574	63 431	3 506	955	892	791
März	1 460 681	171 126	33 668	22 308	34 295	72 211	5 458	961	1 035	862

*) Kennziffern der Berufe gem. "Klassifizierung der Berufe" (1975):
 44 = Maurer, Betonbauer; 45 = Zimmerer, Dachdecker, Gerüstbauer;
 46 = Straßen-, Tiefbauer; 47 = Bauhilfsarbeiter; 48 = Bauausstatter;
 49 = Raumausstatter, Polsterer; 50 = Tischler, Modellbauer;
 51 = Maler, Lackierer und verwandte Berufe.

1) Stand jeweils am Monatsende.

2) Abgrenzung zwischen Früherem Bundesgebiet und Neuen Ländern und Berlin-Ost wegen Arbeitsamtneugliederung in Berlin ab Juli 97 nur noch näherungsweise möglich. Wegen der Vergleichbarkeit im Jahresverlauf Zahlen bereits ab Januar 1997 nach neuem Gebietsstand umgerechnet; Vergleich mit Vorperioden eingeschränkt.

Quelle: Bundesanstalt für Arbeit, Nürnberg

Ergänzende Angaben für die Bauwirtschaft

5 Erwerbstätigkeit

5.2 Arbeitslose, offene Stellen nach Ländern*)

Jahr Monat Länder	Arbeitslose ¹⁾					Offene Stellen ^{1) 2)}				
	insgesamt	darunter				insgesamt	darunter			
		Bau- berufe 44 - 47	Bauaus- statter 48 - 49	Tischler 50	Maler, Lackierer 51		Bau- berufe 44 - 47	Bauaus- statter 48 - 49	Tischler 50	Maler, Lackierer 51
Januar 2001										
Baden-Württemberg	276 303	9 920	3 547	2 973	4 502	81 383	1 503	901	994	989
Bayern	386 102	42 313	7 532	5 694	9 759	91 759	2 031	1 137	1 040	1 001
Berlin	275 103	19 163	4 411	3 259	7 426	5 653	106	63	38	40
Brandenburg	242 365	29 583	5 323	3 520	5 394	5 677	296	82	95	54
Bremen	40 869	1 475	497	762	896	4 619	33	34	60	38
Hamburg	72 917	2 569	894	845	1 392	10 820	86	63	100	54
Hessen	211 728	9 489	2 583	2 600	4 398	37 651	607	350	282	326
Mecklenburg-Vorpommern	180 203	21 303	3 956	2 640	4 069	6 000	318	96	119	62
Niedersachsen	381 377	32 967	4 625	7 218	8 562	41 129	642	242	445	326
Nordrhein-Westfalen	781 111	37 910	9 595	10 154	13 961	104 147	1 815	1 017	1 327	1 215
Rheinland-Pfalz	144 146	9 062	2 209	1 900	2 733	30 777	589	277	274	218
Saarland	47 516	2 974	897	642	919	5 944	147	63	49	32
Sachsen	425 821	51 419	10 338	5 735	8 821	17 799	706	282	230	230
Sachsen-Anhalt	289 135	34 022	5 713	4 209	5 810	10 426	519	183	141	142
Schleswig-Holstein	125 270	9 531	1 375	2 157	2 714	13 143	186	114	121	116
Thüringen	213 250	25 378	4 968	3 605	4 902	11 730	579	198	184	195
Februar 2001										
Baden-Württemberg	272 677	10 018	3 639	2 977	4 544	91 023	1 694	995	991	1 021
Bayern	385 649	43 346	7 738	5 590	9 730	101 071	3 263	1 256	1 074	1 257
Berlin	276 242	19 418	4 516	3 314	7 749	6 415	123	61	61	61
Brandenburg	247 068	31 097	5 631	3 809	5 751	6 743	433	76	124	54
Bremen	41 152	1 517	505	748	914	4 815	50	29	83	42
Hamburg	73 392	2 582	895	851	1 421	10 898	127	51	79	81
Hessen	210 709	9 654	2 661	2 684	4 522	41 524	685	362	316	333
Mecklenburg-Vorpommern	183 926	22 390	4 183	2 828	4 328	7 406	390	109	134	63
Niedersachsen	381 872	33 384	4 787	7 423	8 758	53 227	917	297	471	360
Nordrhein-Westfalen	783 203	38 877	9 981	10 482	14 392	110 985	2 141	967	1 405	1 234
Rheinland-Pfalz	144 468	9 158	2 249	2 006	2 746	34 672	716	294	273	249
Saarland	47 529	3 007	933	682	952	6 173	184	79	58	60
Sachsen	431 610	53 750	10 742	6 039	9 329	21 665	1 160	330	265	274
Sachsen-Anhalt	291 795	35 120	5 979	4 385	6 116	12 030	763	160	157	188
Schleswig-Holstein	126 558	9 803	1 411	2 197	2 779	16 220	341	110	131	103
Thüringen	214 788	26 414	5 195	3 715	5 216	13 398	679	250	200	176
März 2001										
Baden-Württemberg	265 172	9 479	3 495	2 927	4 141	96 001	1 750	990	954	973
Bayern	358 422	33 729	6 678	5 086	8 233	106 787	3 876	1 378	1 119	1 364
Berlin	274 525	19 157	4 608	3 323	7 866	7 092	148	54	130	60
Brandenburg	246 583	30 165	5 642	3 913	5 760	7 729	591	78	102	83
Bremen	40 722	1 497	514	757	884	5 332	54	25	113	55
Hamburg	72 021	2 543	925	863	1 381	11 242	156	41	148	167
Hessen	204 313	8 967	2 480	2 566	4 144	43 155	805	387	330	405
Mecklenburg-Vorpommern	180 223	21 974	4 156	2 893	4 359	8 354	490	113	127	83
Niedersachsen	365 609	29 946	4 567	7 236	8 213	57 518	1 211	358	491	415
Nordrhein-Westfalen	770 305	37 918	9 874	10 468	13 626	113 786	2 042	1 030	1 419	1 264
Rheinland-Pfalz	139 187	8 443	2 067	1 971	2 498	37 213	805	294	305	290
Saarland	46 295	2 895	869	714	880	6 930	234	90	79	51
Sachsen	423 191	51 598	10 659	5 992	9 280	23 135	1 782	306	333	291
Sachsen-Anhalt	283 411	33 165	5 860	4 262	6 012	14 378	1 169	188	182	153
Schleswig-Holstein	121 969	9 465	1 437	2 159	2 752	17 678	375	100	184	156
Thüringen	207 637	24 481	5 076	3 635	4 950	15 958	1 331	253	236	213

*) Kennziffern der Berufe gem. "Klassifizierung der Berufe" (1975):
 44 = Maurer, Betonbauer; 45 = Zimmerer, Dachdecker, Gerüstbauer;
 46 = Straßen-, Tiefbauer; 47 = Bauhilfsarbeiter; 48 = Bauausstatter;
 49 = Raumausstatter, Polsterer; 50 = Tischler, Modellbauer;
 51 = Maler, Lackierer und verwandte Berufe.

- 1) Stand jeweils am Monatsende.
 2) Ohne gemeldete Stellen der Zentralstelle für Arbeitsvermittlung.

Quelle: Bundesanstalt für Arbeit, Nürnberg

Ergänzende Angaben für die Bauwirtschaft

5 Erwerbstätigkeit

5.3 Kurzarbeitergeld im Baugewerbe¹⁾ nach Ausmaß des Arbeitsausfalls^{**)}

Jahr ---- Monatsmitte ¹⁾	Betriebe mit Kurzarbeitern	Zum Stichtag des Abrechnungszeitraumes hatten Anspruch auf Kurzarbeitergeld ¹⁾				
		Männer und Frauen	davon für einen Arbeitsausfall von ... % der betriebsüblichen Arbeitszeit			
			bis 25	über 25 bis 50	über 50 bis 75	über 75
Früheres Bundesgebiet						
1998 D	1 932	25 216	7 126	9 714	4 864	3 513
1999 D	1 161	11 639	3 426	4 684	2 094	1 434
1999 März	2 803	31 404	9 367	12 158	6 131	3 748
April	1 927	18 934	6 088	7 973	2 920	1 953
Mai	1 364	13 022	4 593	5 611	1 752	1 066
Juni	1 047	9 379	3 177	3 844	1 510	848
Juli	749	5 763	1 720	2 545	882	616
August	533	3 645	1 240	1 340	714	351
September	549	3 778	1 175	1 620	557	426
Oktober	610	5 107	1 554	2 344	634	575
November	731	6 863	2 225	2 776	1 172	690
Dezember	923	9 583	2 814	4 099	1 506	1 164
2000 Januar	1 372	18 133	4 519	6 765	3 733	3 166
Februar	2 012	26 298	6 709	9 841	5 337	4 411
März	2 217	28 194	8 105	11 032	5 057	4 000
April	1 878	23 510	7 364	9 494	4 233	2 419
Mai	1 471	18 699	6 579	6 318	3 115	2 687
Juni	1 215	15 371	4 993	5 634	2 267	2 477
Juli	957	11 784	3 710	4 111	1 727	2 236
August	821	11 262	2 906	3 318	1 577	3 461
September	951	13 107	3 126	4 330	1 758	3 893
Oktober	1 052	13 397	3 508	4 504	2 038	3 347
November	1 290	15 169	3 723	5 263	2 501	3 682
Dezember	1 588	17 913	4 598	6 566	2 922	3 827
2001 Januar	2 180	27 139	5 357	9 533	5 589	6 660
Februar	2 968	35 698	7 893	12 824	7 498	7 483
März	3 227	37 838	9 665	13 919	7 016	7 238
Neue Länder und Berlin-Ost						
1998 1998 D	925	12 275	3 513	3 954	2 189	2 619
1999 1999 D	621	6 349	1 638	2 136	1 267	1 308
1999 März	1 267	14 373	3 852	4 632	2 975	2 914
April	1 015	10 826	2 912	3 702	2 192	2 020
Mai	826	8 237	2 344	2 723	1 589	1 581
Juni	692	6 575	1 738	2 423	1 122	1 292
Juli	535	4 606	1 152	1 550	951	953
August	427	3 574	935	1 188	678	773
September	366	3 464	926	1 124	689	725
Oktober	331	3 033	816	1 100	587	530
November	371	3 510	986	1 167	648	709
Dezember	450	4 284	934	1 673	847	830
2000 Januar	693	7 882	1 975	2 623	1 613	1 671
Februar	1 062	12 818	3 036	4 528	2 532	2 722
März	1 323	15 889	3 478	5 867	3 466	3 078
April	1 249	15 105	4 104	4 814	3 031	3 156
Mai	1 074	12 354	3 328	4 155	2 382	2 489
Juni	893	10 563	2 780	3 152	2 228	2 403
Juli	765	8 255	2 089	2 672	1 539	1 955
August	691	6 890	1 687	2 131	1 416	1 656
September	614	6 361	1 461	2 108	1 358	1 434
Oktober	544	5 445	1 154	1 842	1 096	1 353
November	555	5 369	1 279	1 802	1 035	1 253
Dezember	564	5 200	1 088	1 870	860	1 382
2001 Januar	1 815	7 636	1 449	2 623	1 589	1 975
Februar	1 074	11 909	2 789	3 715	2 552	2 853
März	1 261	13 403	3 311	4 105	2 898	3 089

¹⁾ Die Grundlage für die wirtschaftsfachliche Gliederung ist ab Jan. 1998 die "Klassifikation der Wirtschaftszweige (WZ 93/BA) für die Statistik der Bundesanstalt für Arbeit". Bis einschließlich Dezember 1997 fand das "Verzeichnis für Wirtschaftszweige für die Statistik der BA für Arbeit, unveränd. Nachdruck der Ausgabe 1973 vom Jan. 1990" Verwendung.

^{**)} Die Statistik erfaßt die Betriebe bzw. Betriebsteile, für die dem Arbeitsamt Kurzarbeit angezeigt wurde.

1) Stichtag jeweils 15. des Monats.

Quelle: Bundesanstalt für Arbeit, Nürnberg

Ergänzende Angaben für die Bauwirtschaft

5 Erwerbstätigkeit

5.4 Kurzarbeit im Baugewerbe nach Landesarbeitsamtsbezirken ¹⁾

Früheres Bundesgebiet

Jahr ----- Stichtag ¹⁾	Schleswig- Holstein - Hamburg	Nieder- sachsen - Bremen	Nord- rhein- West- falen	Hessen	Rheinland- Pfalz - Saarland	Baden- Württem- berg	Bayern	Berlin ²⁾	Früheres Bundesgebiet
Betriebe mit Kurzarbeitern ³⁾									
1998 D	189	349	453	199	149	430	232	111	2 062
1999 D	122	214	309	118	108	264	148	79	1 331
2000 D	163	308	355	110	100	192	124	91	1 402
1999 März	248	447	589	262	231	628	314	146	2 803
April	162	299	440	166	163	403	220	128	1 927
Mai	116	220	312	109	110	285	148	107	1 364
Juni	91	168	230	77	77	219	119	95	1 047
Juli	73	115	152	62	52	151	101	64	749
August	62	73	139	44	48	64	77	41	533
September ...	54	83	143	45	50	79	73	38	549
Oktober	63	104	174	49	45	89	65	34	610
November	73	134	224	57	51	104	67	35	731
Dezember	104	167	254	78	76	132	85	44	923
2000 Januar	141	266	367	132	111	191	121	77	1 372
Februar	199	382	503	194	168	304	190	125	2 012
März	247	426	556	197	174	334	203	146	2 217
April	232	381	451	152	144	264	182	130	1 878
Mai	177	291	392	105	107	204	126	125	1 471
Juni	143	254	324	81	80	162	107	104	1 215
Juli	127	224	217	58	56	128	103	83	957
August	110	208	199	59	54	87	67	69	821
September ...	108	234	245	67	69	102	91	61	951
Oktober	122	269	268	70	63	131	94	60	1 052
November	152	350	324	89	79	169	102	50	1 290
Dezember	193	412	410	114	93	226	103	63	1 588
2001 Januar	241	537	573	163	134	336	154	77	2 180
Februar	312	679	732	213	193	562	221	104	2 968
März	325	698	817	225	221	602	262	130	3 227
Kurzarbeiter									
1998 D	2 706	5 801	5 469	2 544	1 807	4 048	2 775	2 331	26 606
1999 D	1 517	2 756	3 296	1 274	1 001	1 666	1 399	1 229	13 688
2000 D	2 175	4 351	3 958	2 221	923	1 655	1 469	1 797	17 736
1999 März	3 303	6 443	6 743	3 400	2 402	4 277	3 330	2 311	31 404
April	1 980	3 551	4 968	1 643	1 585	2 168	1 972	1 671	18 934
Mai	1 311	2 440	3 556	1 096	965	1 530	1 264	1 397	13 022
Juni	1 141	1 857	2 199	723	660	1 167	790	1 254	9 379
Juli	762	1 149	1 162	409	288	759	626	935	5 763
August	518	673	943	231	265	197	453	583	3 645
September ...	364	894	1 012	209	293	345	434	629	3 778
Oktober	583	1 025	1 618	347	295	529	394	637	5 107
November	855	1 558	2 239	495	324	543	520	608	6 863
Dezember	1 505	1 831	2 786	706	637	753	893	662	9 583
2000 Januar	2 488	4 035	4 696	1 794	1 052	1 691	1 546	1 390	18 133
Februar	2 939	6 153	6 376	2 511	1 500	2 792	2 548	2 517	26 298
März	3 535	6 925	6 599	2 515	1 677	2 909	2 490	2 763	28 194
April	3 169	5 828	5 182	1 843	1 489	2 292	2 198	2 414	23 510
Mai	2 008	4 257	4 386	2 251	1 023	1 687	1 608	2 596	18 699
Juni	1 883	3 775	3 301	1 848	764	1 258	1 219	2 254	15 371
Juli	1 401	2 671	2 424	1 503	561	905	1 276	1 988	11 784
August	1 194	2 539	2 104	2 711	493	805	749	1 506	11 262
September ...	1 707	3 197	2 669	2 535	554	1 049	848	1 342	13 107
Oktober	1 735	3 552	2 644	2 169	505	1 253	957	1 030	13 397
November	1 875	4 394	3 212	2 333	614	1 413	1 002	816	15 169
Dezember	2 171	4 887	3 901	2 633	847	1 802	1 190	951	17 913
2001 Januar	2 996	7 384	5 958	3 580	1 512	2 904	2 215	1 104	27 139
Februar	3 690	9 674	7 366	4 148	2 025	5 193	2 833	1 568	35 698
März	3 548	9 426	8 569	3 944	2 296	5 406	3 519	2 087	37 838

¹⁾ Die Grundlage für die wirtschaftsfachliche Gliederung ist ab Jan. 1998 die "Klassifikation der Wirtschaftszweige (WZ 93/BA) für die Statistik der Bundesanstalt für Arbeit". Bis einschließlich Dezember 1997 fand das "Verzeichnis für Wirtschaftszweige für die Statistik der BA für Arbeit, unveränd. Nachdruck der Ausgabe 1973 vom Jan. 1990" Verwendung.

²⁾ Stichtag jeweils 15. des Monats.

³⁾ Bis Juni 1997 Berlin-West; ab Juli 1997 Berlin-West und Berlin-Ost.

Die Statistik erfaßt die Betriebe bzw. Betriebsteile, für die dem Arbeitsamt Kurzarbeit angezeigt wurde.

Quelle: Bundesanstalt für Arbeit, Nürnberg

Ergänzende Angaben für die Bauwirtschaft

5 Erwerbstätigkeit

5.5 Kurzarbeit im Baugewerbe nach Landesarbeitsamtsbezirken ¹⁾

Neue Länder und Berlin-Ost

Jahr ----- Stichtag ¹⁾	Mecklenburg- Vorpommern	Sachsen-Anhalt - Thüringen	Sachsen	Berlin ²⁾ - Brandenburg	Neue Länder und Berlin-Ost
Betriebe mit Kurzarbeitern ³⁾					
1998 D	99	298	316	325	977
1999 D	65	214	222	239	693
2000 D	57	281	285	263	836
1999 März	117	380	428	426	1 267
April	100	311	325	353	1 015
Mai	78	262	260	290	826
Juni	62	213	225	258	692
Juli	37	168	176	197	535
August	35	145	128	145	427
September	32	122	98	136	366
Oktober	27	110	101	114	331
November	30	116	123	123	371
Dezember	40	136	153	148	450
2000 Januar	53	225	238	220	693
Februar	74	334	380	346	1 062
März	95	434	468	406	1 323
April	85	413	427	396	1 249
Mai	64	370	358	351	1 074
Juni	64	314	284	295	893
Juli	59	265	248	237	765
August	52	235	234	207	691
September	30	213	219	187	614
Oktober	33	183	192	171	544
November	36	191	189	164	555
Dezember	42	199	186	174	564
2000 Januar	50	256	228	228	720
Februar	87	348	365	330	1 074
März	102	425	445	366	1 261
Kurzarbeiter					
1998 D	1 499	4 003	3 556	5 230	12 832
1999 D	727	2 175	2 024	3 076	7 223
2000 D	834	2 666	2 999	3 830	9 344
1999 März	1 406	4 351	4 571	5 551	14 373
April	1 116	3 201	2 998	4 578	10 826
Mai	922	2 509	2 133	3 533	8 237
Juni	625	2 035	1 747	3 010	6 575
Juli	392	1 390	964	2 468	4 606
August	229	1 253	666	1 791	3 574
September	257	1 025	642	1 767	3 464
Oktober	271	848	739	1 491	3 033
November	349	1 043	1 042	1 405	3 510
Dezember	525	1 211	1 251	1 769	4 284
2000 Januar	1 062	2 153	2 551	2 947	7 882
Februar	1 356	3 396	4 401	5 144	12 818
März	1 520	4 181	5 542	6 190	15 889
April	1 286	4 224	5 016	6 088	15 105
Mai	1 067	3 646	3 884	5 236	12 354
Juni	898	3 417	3 172	4 399	10 563
Juli	679	2 517	2 501	3 601	8 255
August	540	2 142	1 983	2 892	6 890
September	408	1 909	1 870	2 722	6 361
Oktober	350	1 415	1 743	2 519	5 445
November	372	1 458	1 786	2 079	5 369
Dezember	467	1 538	1 537	2 140	5 200
2001 Januar	834	2 241	2 310	2 841	7 636
Februar	1 292	3 628	3 515	4 243	11 909
März	1 388	4 405	4 133	4 607	13 403

¹⁾ Die Grundlage für die wirtschaftsfachliche Gliederung ist ab Januar 1998 die "Klassifikation der Wirtschaftszweige (WZ 93 / BA) für die Statistik der Bundesanstalt für Arbeit". Bis einschließlich Dezember 1997 fand das "Verzeichnis für Wirtschaftszweige für die Statistik der BA für Arbeit, unverändert Nachdruck der Ausgabe 1973 vom Januar 1990" Verwendung.

²⁾ Stichtag jeweils 15. des Monats.

³⁾ Bis Juni 1997 Berlin-Ost und Brandenburg; ab Juli 1997 Berlin-Ost, -West und Brandenburg.

⁴⁾ Die Statistik erfaßt die Betriebe bzw. Betriebsteile, für die dem Arbeitsamt Kurzarbeit angezeigt wurde.

Quelle: Bundesanstalt für Arbeit, Nürnberg

Ergänzende Angaben für die Bauwirtschaft
6 Preise
6.1 Ausgewählte Preisindizes für Bauwerke (Neubau *)
Deutschland
6.1.1 Wohn- und Nichtwohngebäude
1995 = 100

Jahr --- Monat	Bauleistungen für Wohngebäude nach Leistungsgruppen								
	Bauleistungen am Bauwerk	Rohbauarbeiten							
		insgesamt	Erdarbeiten	Mauerarbeiten	Beton- und Stahlbetonarbeiten	Zimmer- und Holzbauarbeiten	Abdichtungsarbeiten	Dachdeckungs- und Dachabdichtungsarbeiten	Klempnerarbeiten
1999 D	98,4	95,5	92,0	95,6	94,6	95,6	99,4	99,5	101,1
2000 D	98,7	95,3	92,8	95,1	94,2	94,7	100,3	99,7	101,5
1999 Februar	98,3	95,5	92,1	95,6	94,5	95,7	99,6	99,5	101,0
Mai	98,3	95,4	91,8	95,6	94,5	95,5	99,3	99,3	101,0
August	98,4	95,6	92,0	95,6	94,7	95,7	99,3	99,6	101,1
November	98,4	95,6	92,1	95,6	94,8	95,4	99,2	99,6	101,2
2000 Februar	98,5	95,5	92,6	95,5	94,6	94,8	99,5	99,3	101,3
Mai	98,7	95,5	92,8	95,4	94,5	94,8	100,2	99,6	101,3
August	98,7	95,2	92,9	95,0	94,1	94,7	100,7	100,0	101,6
November	98,7	94,9	93,0	94,6	93,7	94,5	100,8	100,0	101,7
2001 Februar	98,6	94,5	92,8	93,9	93,3	93,9	101,1	100,2	101,6

Jahr --- Monat	Bauleistungen für Wohngebäude nach Leistungsgruppen								
	Rohbauarbeiten		Ausbauarbeiten						
	Gerüstarbeiten	insgesamt	Naturwerksteinarbeiten	Betonwerksteinarbeiten	Putz- und Stuckarbeiten	Fliesen- und Plattenarbeiten	Estricharbeiten	Tischlerarbeiten	Metallbauarbeiten
1999 D	93,4	101,1	101,5	102,0	95,4	95,6	97,2	103,0	104,2
2000 D	93,0	102,0	102,5	103,2	95,1	94,7	98,0	104,1	106,4
1999 Februar	93,7	101,1	101,2	101,9	95,7	96,0	97,6	103,0	103,8
Mai	93,0	101,1	101,3	101,9	95,2	95,6	97,2	102,9	103,9
August	93,6	101,1	101,7	102,1	95,3	95,6	97,0	102,9	104,2
November	93,4	101,2	101,8	102,2	95,5	95,3	96,9	103,1	104,7
2000 Februar	92,9	101,5	102,0	102,8	95,3	94,7	97,0	103,6	105,3
Mai	93,0	101,8	102,4	103,2	95,2	94,9	97,8	104,0	106,1
August	93,3	102,1	102,6	103,2	94,9	94,8	98,5	104,3	106,6
November	92,8	102,4	102,8	103,4	94,8	94,5	98,6	104,5	107,6
2001 Februar	92,3	102,7	103,0	103,3	94,4	93,4	98,7	104,8	108,4

Jahr --- Monat	Bauleistungen für Wohngebäude nach Leistungsgruppen							Bauleistungen am Bauwerk	
	Ausbauarbeiten				Heiz- und zentrale Wassererwärmungsanlagen	Gas-, Wasser-, Abwasserinstallationen in Gebäuden	elektrische Kabel- u. Leitungsanlagen in Gebäuden	Bürogebäude	gewerbliche Betriebsgebäude
Verglasungsarbeiten	Maler- und Lackierarbeiten	Bodenbelagarbeiten	Tapezierarbeiten						
1999 D	105,2	100,5	103,7	103,6	104,1	103,4	105,2	99,4	99,6
2000 D	108,2	100,4	104,2	103,6	105,5	104,5	106,9	100,1	100,3
1999 Februar	104,9	100,4	103,7	103,5	103,9	103,1	104,7	99,3	99,5
Mai	105,1	100,5	103,6	103,5	104,1	103,4	105,0	99,3	99,4
August	105,2	100,7	103,6	103,6	104,2	103,5	105,3	99,4	99,6
November	105,7	100,4	103,7	103,6	104,3	103,6	105,6	99,6	99,8
2000 Februar	106,7	100,2	104,1	103,0	104,7	104,0	106,3	99,8	100,0
Mai	107,8	100,4	104,0	103,5	105,1	104,3	106,6	100,1	100,2
August	108,5	100,6	104,2	103,7	105,6	104,7	107,1	100,2	100,3
November	109,8	100,5	104,3	104,0	106,4	105,1	107,4	100,4	100,5
2001 Februar	111,1	99,8	105,0	104,3	107,6	106,4	108,5	100,5	100,7

6.1.2 Sonstige Bauwerke
1995 = 100

Jahr --- Monat	Bauleistungen am Bauwerk			
	Straßenbau	Brücken im Straßenbau	Ortskanäle	Kläranlagen
1999 D	95,5	96,6	95,2	99,3
2000 D	97,8	97,1	95,3	100,0
1999 Februar	95,3	96,5	95,0	99,1
Mai	95,2	96,4	95,2	99,2
August	95,5	96,7	95,2	99,4
November	96,0	96,8	95,3	99,4
2000 Februar	96,8	96,9	95,3	99,7
Mai	97,4	97,1	95,3	100,0
August	98,1	97,1	95,3	100,1
November	98,7	97,1	95,3	100,3
2001 Februar	98,7	97,0	95,1	100,5

Siehe Fachserie 17, Reihe 4.

*) Einschl. Umsatzsteuer.

Ergänzende Angaben für die Bauwirtschaft

6 Preise

6.2 Kaufwerte für Bauland ¹⁾

Jahr ²⁾ Vierteljahr	Bauland insgesamt				Baureifes Land			
	Kauffälle	veräußerte Fläche	Kaufsumme	Kaufwert	Kauffälle	veräußerte Fläche	Kaufsumme	Kaufwert
	Anzahl	1 000 m ²	1 000 DM	DM / m ²	Anzahl	1 000 m ²	1 000 DM	DM / m ²
Deutschland								
1992	121 353	317 195	15 566 712	49,08	90 706	131 449	11 095 086	84,41
1995	112 430	208 749	14 670 105	70,28	85 970	97 963	11 116 576	113,48
1996	122 271	198 778	16 145 249	81,22	98 921	104 092	12 492 819	120,02
1997	108 202	154 946	13 476 037	86,97	89 376	84 958	10 750 929	126,54
1998	119 345	171 247	16 159 830	94,37	100 128	93 843	12 791 851	136,31
1999	124 260	165 990	16 102 165	97,01	105 388	94 227	13 020 246	138,18
1997 3. Vj	24 454	33 171	2 906 490	87,62	20 149	18 614	2 323 693	124,84
4. Vj	26 324	39 569	3 227 042	81,56	21 607	19 845	2 515 953	126,78
1998 1. Vj	21 835	30 190	2 793 454	92,53	18 569	17 705	2 264 615	127,91
2. Vj	26 402	35 033	3 181 649	90,82	22 529	20 610	2 580 681	125,21
3. Vj	26 585	35 992	3 509 861	97,52	22 569	21 148	2 866 975	135,57
4. Vj	25 764	40 895	3 762 930	92,01	21 337	20 823	2 855 602	137,14
1999 1. Vj	22 166	29 454	2 642 259	89,71	19 110	17 082	2 177 565	127,48
2. Vj	27 618	35 800	3 473 159	97,02	23 408	20 401	2 821 693	138,31
3. Vj	27 093	34 634	3 413 322	98,55	23 124	20 156	2 825 935	140,20
4. Vj	24 199	33 514	3 312 610	98,84	20 346	18 302	2 631 877	143,81
2000 1. Vj	18 373	26 402	2 408 747	91,24	15 612	14 362	1 868 445	130,10
2. Vj	20 133	26 979	2 567 505	95,17	17 006	15 413	2 068 617	134,21
3. Vj	20 937	30 145	2 931 157	97,24	17 644	16 522	2 348 390	142,13
Früheres Bundesgebiet								
1962	151 702	230 898	2 664 862	11,54	85 968	94 760	1 405 089	14,83
1970	119 965	174 792	4 420 403	25,29	86 498	96 159	2 955 612	30,74
1980	97 624	118 365	7 389 197	62,43	76 221	74 122	6 078 796	82,01
1990	86 709	118 348	10 561 240	89,24	71 378	65 812	8 172 866	124,19
1992	92 329	124 853	11 734 342	93,99	78 062	75 692	9 579 426	126,56
1995	77 298	108 960	10 783 698	98,97	63 502	61 107	8 515 045	139,35
1996	82 817	110 716	11 580 837	104,60	69 426	64 018	9 301 953	145,30
1997	75 100	95 117	10 261 582	107,88	63 471	54 808	8 325 759	151,91
1998	85 027	116 301	12 842 451	110,42	72 792	64 659	10 197 458	157,71
1999	89 030	111 130	12 968 283	116,70	76 757	66 214	10 572 982	159,68
1997 3. Vj	17 633	22 126	2 296 705	103,80	14 700	12 583	1 862 447	148,01
4. Vj	18 897	24 905	2 478 850	99,53	15 768	13 325	1 953 486	146,60
1998 1. Vj	15 486	20 652	2 096 891	101,54	13 512	12 812	1 691 644	132,04
2. Vj	18 819	23 813	2 501 273	105,04	16 324	14 198	2 037 392	143,50
3. Vj	19 203	24 192	2 812 442	116,25	16 565	14 764	2 349 477	159,13
4. Vj	18 362	28 171	3 030 082	107,56	15 338	13 830	2 273 789	164,41
1999 1. Vj	15 561	19 184	2 103 257	109,64	13 597	12 047	1 765 168	146,53
2. Vj	19 581	23 290	2 731 451	117,28	16 702	13 868	2 240 600	161,57
3. Vj	19 990	24 275	2 763 026	113,82	17 145	14 214	2 285 718	160,81
4. Vj	16 591	21 553	2 584 346	119,91	14 122	11 965	2 054 181	171,68
2000 1. Vj	12 833	17 045	1 907 611	111,91	11 044	9 655	1 479 050	153,20
2. Vj	13 987	17 777	2 007 043	112,90	11 920	10 371	1 636 244	157,77
3. Vj	15 123	20 264	2 311 551	114,07	12 988	11 663	1 865 395	159,95
Neue Länder und Berlin-Ost								
1992	29 024	192 342	3 832 370	19,92	12 644	55 758	1 515 660	27,18
1995	35 132	99 789	3 886 407	38,95	22 468	36 856	2 601 531	70,59
1996	39 454	88 062	4 564 412	51,83	29 495	40 074	3 190 866	79,62
1997	33 102	59 829	3 214 454	53,73	25 905	30 151	2 425 170	80,43
1998	34 318	54 946	3 317 380	60,37	27 336	29 184	2 594 393	88,90
1999	35 230	54 860	3 133 882	57,12	28 631	28 013	2 447 264	87,36
1997 3. Vj	6 821	11 045	609 785	55,21	5 449	6 031	461 245	76,49
4. Vj	7 427	14 664	748 193	51,02	5 839	6 520	562 467	86,27
1998 1. Vj	6 349	9 539	696 563	73,03	5 057	4 893	572 971	117,10
2. Vj	7 583	11 219	680 375	60,64	6 205	6 412	543 289	84,72
3. Vj	7 382	11 800	697 419	59,10	6 004	6 383	517 499	81,07
4. Vj	7 402	12 724	732 848	57,60	5 999	6 993	581 813	83,20
1999 1. Vj	6 605	10 270	539 002	52,49	5 513	5 035	412 398	81,90
2. Vj	8 037	12 509	741 709	59,29	6 706	6 533	581 094	88,95
3. Vj	7 103	10 360	650 296	62,77	5 979	5 943	540 217	90,91
4. Vj	7 608	11 960	728 264	60,89	6 224	6 337	577 696	91,17
2000 1. Vj	5 540	9 356	501 135	53,56	4 568	4 707	389 394	82,73
2. Vj	6 146	9 202	560 462	60,90	5 086	5 042	432 372	85,76
3. Vj	5 724	9 881	619 606	62,71	4 656	4 860	482 995	99,39

1) Ausführliche Angaben siehe Fachserie 17, Reihe 5.

2) Die Jahresangaben können wegen der in ihnen enthaltenen Nachmeldungen größer als die Summe aus den Kauffällen der vier Quartale sein.

Ergänzende Angaben für die Bauwirtschaft
6 Preise
6.3 Index der Erzeugerpreise ausgewählter gewerblicher Produkte *)
1995 = 100
Deutschland

Jahr Monat	Gewerbliche Produkte insgesamt	Bau- und Baustoff- maschinen	Steine und Erden, sonstige Bergbauerzeugnisse			Glas, Keramik, bearbeitete Steine und Erden			
			insgesamt	Natursteine	Kies und Sand, gebrochene Natursteine	insgesamt	keramische Wand-, Boden- fliesen und -platten	Ziegel u a Baukeramik	Gipszeug- nisse für den Bau
1998 D	99,5	101,9	97,7	100,7	97,9	98,2	96,8	93,0	90,7
1999 D	98,5	103,1	97,3	101,1	97,7	97,9	96,8	93,1	88,3
2000 D	101,8	103,8	98,7	102,8	99,3	97,8	93,6	92,7	91,7
1999 März	97,7	102,8	97,0	100,8	97,3	97,7	97,0	92,2	85,5
April	98,3	103,2	97,4	101,0	97,8	97,9	96,8	93,0	85,0
Mai	98,3	103,2	97,3	101,1	97,7	97,9	96,3	93,2	85,9
Juni	98,4	103,2	97,4	100,8	97,8	97,9	96,7	93,6	89,0
Juli	98,7	103,3	97,2	101,1	97,6	97,9	96,5	93,7	90,8
August	98,8	103,1	97,2	101,1	97,6	97,9	96,6	93,7	91,6
September	98,9	103,1	97,1	101,1	97,5	98,0	96,5	93,5	90,3
Oktober	99,1	103,1	97,5	101,5	97,9	97,8	96,8	93,7	89,4
November	99,2	103,3	97,6	101,5	98,1	97,8	96,8	93,6	89,1
Dezember	99,4	103,3	97,7	102,0	98,1	97,7	96,8	93,3	89,8
2000 Januar	99,8	103,6	98,0	102,3	98,5	97,8	94,3	94,0	91,4
Februar	100,0	103,6	98,2	102,0	98,7	97,8	93,9	93,9	92,4
März	100,0	103,6	97,8	102,1	98,3	97,8	93,5	94,1	92,4
April	100,4	103,7	98,7	103,0	99,3	97,7	93,5	93,4	92,2
Mai	101,0	103,9	98,9	102,9	99,5	98,0	93,7	93,5	92,2
Juni	101,3	103,9	98,6	102,7	99,2	98,0	93,8	93,3	91,7
Juli	102,0	104,0	98,9	103,1	99,5	97,8	93,7	93,0	91,0
August	102,3	104,0	99,4	103,2	100,1	97,7	93,7	92,7	91,7
September	103,2	104,0	99,0	103,2	99,6	98,0	93,5	92,0	91,7
Oktober	103,7	103,9	99,2	103,2	99,9	97,7	93,4	91,4	91,7
November	103,9	103,9	99,1	103,2	99,8	97,5	92,8	90,9	91,2
Dezember	103,6	103,9	98,8	103,2	99,3	97,3	93,6	90,3	91,0
2001 Januar	104,4	104,5	99,5	104,7	100,1	97,9	94,5	90,6	89,3
Februar	104,7	104,6	99,6	104,6	100,2	98,0	94,3	90,8	88,5
März	104,9	104,7	99,3	104,6	99,9	97,9	94,9	90,9	90,9

Jahr Monat	Glas, Keramik, bearbeitete Steine und Erden			Mineralölzeugnisse		Nadel- schnittholz (Bauholz)	Stahl- und Leichtmetall- baukon- struktionen	Beton- stahl	Lastkraft- wagen mit Selbstzün- dung
	vorgefertigte Bauelemente aus Zement, Beton oder Kunststein	vorgefertigte Gebäude aus Zement oder Betonfertig- teilen	Frischbeton (Transport- beton)	Diesel- kraftstoff	Bitumen aus Erdöl				
1998 D	92,9	99,8	99,7	100,0	91,9	97,2	102,2	95,9	104,7
1999 D	93,4	98,1	99,9	110,7	112,1	96,5	103,1	96,3	106,3
2000 D	93,7	98,7	98,9	143,9	177,2	94,9	104,2	97,6	107,2
1999 März	93,6	97,9	99,4	98,2	85,7	96,5	103,3	90,3	105,5
April	93,2	97,9	100,0	108,1	87,8	96,5	102,8	93,3	105,8
Mai	93,4	98,0	99,5	106,1	92,7	96,5	102,8	94,3	106,2
Juni	93,3	98,3	100,4	108,4	93,3	96,5	102,8	96,4	106,3
Juli	93,3	99,0	100,3	113,0	106,7	96,6	103,0	101,9	106,3
August	93,2	99,0	100,6	114,8	125,2	96,6	103,0	105,0	106,7
September	93,1	97,5	100,1	118,1	135,3	96,6	103,0	108,0	106,7
Oktober	93,1	97,6	99,7	118,3	144,2	96,6	103,3	103,3	106,9
November	93,6	98,0	99,6	122,9	144,0	96,5	103,5	98,5	106,9
Dezember	93,5	98,0	99,9	130,0	146,5	96,5	103,5	94,4	106,9
2000 Januar	93,9	98,0	99,7	133,9	164,7	96,5	103,7	95,7	106,9
Februar	93,1	98,0	99,8	137,8	164,7	96,2	104,1	98,8	106,9
März	93,7	99,1	99,2	137,6	164,1	96,0	104,0	102,5	106,9
April	93,8	99,1	98,7	131,8	164,1	95,6	104,0	101,9	106,9
Mai	94,2	99,1	99,5	134,3	164,1	95,4	104,2	99,8	106,9
Juni	94,1	98,8	99,5	138,4	164,1	95,3	104,2	97,1	106,9
Juli	94,2	98,6	99,0	138,9	184,0	95,1	104,1	95,1	106,9
August	93,8	98,8	98,7	143,3	187,8	94,7	104,2	95,1	106,9
September	94,2	98,8	98,7	162,2	186,8	94,4	104,3	95,1	107,5
Oktober	93,4	98,8	99,0	159,9	193,8	93,8	104,5	96,4	107,8
November	93,2	98,9	97,9	159,8	194,2	93,4	104,4	96,8	107,8
Dezember	93,3	98,9	97,5	148,9	194,2	92,9	104,5	96,8	107,8
2001 Januar	93,7	98,9	97,9	144,7	194,2	92,5	104,5	96,8	108,1
Februar	92,8	99,0	98,5	146,9	187,6	92,1	104,5	97,0	108,1
März	92,8	98,2	97,6	144,9	187,6	92,0	104,4	98,4	108,3

*) Ohne Umsatzsteuer

Siehe Fachserie 17, Reihe 2

Ergänzende Angaben für die Bauwirtschaft

6 Preise

6.4 Preisindex für die Lebenshaltung

Alle privaten Haushalte

1995 = 100

Deutschland

Jahr Monat	Lebenshaltung insgesamt	Wohnungsmieten			
		insgesamt	Altbauwohnungen bis zum 20.06.1948	Neubauwohnungen ab dem 20.06.1948	
1996	D	101,4	103,4	104,1	102,9
1997	D	103,3	106,3	107,5	105,3
1998	D	104,3	108,0	109,0	106,5
1999	D	104,9	109,2	110,7	107,3
2000	D	106,9	110,6	112,6	108,4
1996	März	101,2	102,8	103,4	102,4
	April	101,2	102,9	103,6	102,5
	Mai	101,4	103,1	103,6	102,7
	Juni	101,5	103,3	103,9	102,9
	Juli	101,7	103,5	104,2	103,0
	August	101,6	103,6	104,4	103,1
	September	101,6	103,8	104,5	103,4
	Oktober	101,6	104,1	105,1	103,5
	November	101,5	104,3	105,3	103,7
	Dezember	101,9	104,5	105,6	103,9
1997	Januar	102,6	105,3	106,4	104,5
	Februar	102,9	105,7	106,9	104,7
	März	102,8	105,9	107,0	104,9
	April	102,6	106,0	107,2	105,0
	Mai	103,0	106,3	107,5	105,2
	Juni	103,1	106,3	107,6	105,3
	Juli	103,9	106,5	107,6	105,5
	August	104,0	106,6	107,7	105,6
	September	103,8	106,6	107,8	105,6
	Oktober	103,7	106,7	108,0	105,6
	November	103,7	106,8	108,1	105,8
	Dezember	103,9	106,9	108,3	105,9
1998	Januar	103,9	107,3	108,4	106,0
	Februar	104,1	107,5	108,4	106,2
	März	104,0	107,6	108,6	106,2
	April	104,1	107,8	108,8	106,3
	Mai	104,4	107,9	108,9	106,4
	Juni	104,5	108,0	108,9	106,5
	Juli	104,8	108,1	109,0	106,5
	August	104,6	108,1	109,1	106,5
	September	104,4	108,3	109,3	106,6
	Oktober	104,2	108,3	109,4	106,7
	November	104,2	108,3	109,5	106,7
	Dezember	104,3	108,4	109,6	106,8
1999	Januar	104,1	108,7	109,8	106,9
	Februar	104,3	108,8	110,1	107,0
	März	104,4	108,9	110,2	107,0
	April	104,8	109,0	110,3	107,1
	Mai	104,8	109,1	110,4	107,2
	Juni	104,9	109,1	110,6	107,3
	Juli	105,4	109,3	110,8	107,4
	August	105,3	109,3	110,9	107,4
	September	105,1	109,4	111,0	107,5
	Oktober	105,0	109,5	111,3	107,6
	November	105,2	109,7	111,5	107,8
	Dezember	105,5	109,7	111,5	107,8
2000	Januar	105,8	110,0	111,6	107,9
	Februar	106,2	110,2	112,0	108,0
	März	106,4	110,3	112,2	108,1
	April	106,4	110,4	112,4	108,2
	Mai	106,3	110,5	112,5	108,3
	Juni	106,9	110,6	112,7	108,4
	Juli	107,4	110,7	112,8	108,5
	August	107,2	110,8	112,8	108,6
	September	107,7	110,9	112,9	108,6
	Oktober	107,5	111,0	113,1	108,7
	November	107,7	111,0	113,2	108,8
	Dezember	107,8	111,1	113,5	108,7
2001	Januar	108,3	111,4	113,5	108,9
	Februar	109,0	111,5	113,6	109,1
	März	109,1	111,6	113,9	109,1

Siehe Fachserie 17, Reihe 7

Ergänzende Angaben für die Bauwirtschaft
7 Löhne

7.1 Durchschnittliche Arbeitszeiten und -verdienste der Arbeiter in ausgewählten Gewerbegruppen *)

Jahr ----- Monat ----- Leistungsgruppe 1) ----- Land	Bezahlte Wochenstunden			Bruttostundenverdienste			Bruttowochenverdienste		
	Produz. Gewerbe	darunter		Produz. Gewerbe	darunter		Produz. Gewerbe	darunter	
		Verarb. Gewerbe	Hoch- u Tiefbau		Verarb. Gewerbe	Hoch- u Tiefbau		Verarb. Gewerbe	Hoch- u Tiefbau
Std	DM								
Früheres Bundesgebiet									
1997 D	37,7	37,4	39,2	26,74	26,78	25,87	1 010	1 002	1 022
1998 D	37,8	37,5	39,0	27,30	27,39	26,19	1 033	1 028	1 028
1999 D	37,7	37,4	39,7	27,99	28,15	26,52	1 058	1 052	1 061
1999 Januar	37,4	37,3	36,5	27,58	27,63	26,55	1 031	1 032	969
April	37,6	37,2	40,0	27,93	28,07	26,42	1 051	1 045	1 055
Juli	37,8	37,3	40,8	27,98	28,14	26,53	1 058	1 050	1 083
Oktober	38,0	37,5	40,3	28,14	28,34	26,64	1 069	1 063	1 074
2000 Januar	37,3	37,3	36,1	28,23	28,35	27,12	1 053	1 059	980
April	37,9	37,5	39,2	28,51	28,67	27,26	1 079	1 076	1 069
Juli	38,0	37,6	39,8	28,74	28,96	27,28	1 093	1 090	1 086
Oktober	38,0	37,5	40,9	28,22	28,43	26,57	1 074	1 067	1 086
davon (Okt 2000)									
Leistungsgruppe 1	38,0	37,3	40,9	31,16	31,97	27,81	1 183	1 191	1 137
2	38,1	37,8	40,9	25,94	25,99	25,40	989	982	1 040
3	38,2	37,9	40,7	22,64	22,62	22,80	865	857	928
davon (Okt 2000)									
Schleswig-Holstein	38,1	38,0	38,4	27,10	27,01	27,01	1 032	1 025	1 038
Hamburg	38,4	37,9	.	30,55	30,79	.	1 175	1 167	.
Niedersachsen	36,9	36,4	.	30,57	31,24	.	1 129	1 139	.
Bremen	37,2	36,8	40,9	30,85	31,19	27,74	1 147	1 147	1 135
Nordrhein-Westfalen	38,5	38,0	41,3	27,77	27,79	26,88	1 070	1 056	1 109
Hessen	37,9	37,3	41,9	28,39	28,74	26,08	1 077	1 073	1 092
Rheinland-Pfalz	38,5	38,1	41,4	27,68	27,88	25,99	1 066	1 062	1 075
Baden-Württemberg	38,0	37,6	41,3	28,89	29,17	25,94	1 097	1 096	1 071
Bayern	38,1	37,5	41,1	26,87	26,86	26,63	1 023	1 006	1 094
Saarland	38,0	37,4	40,5	28,61	29,13	25,86	1 086	1 089	1 047
Berlin-West	37,7	.	40,8	27,84	.	26,00	1 051	.	1 059
Neue Länder und Berlin-Ost									
1997 D	39,5	39,7	39,4	19,32	18,60	19,80	767	739	786
1998 D	39,7	39,8	39,3	19,65	19,19	19,65	782	765	780
1999 D	39,7	39,7	39,8	20,09	19,76	19,66	800	787	788
1999 Januar	38,9	39,6	37,0	20,04	19,46	20,33	780	771	753
April	39,7	39,5	40,2	20,04	19,74	19,49	795	780	784
Juli	40,0	39,7	40,8	20,02	19,73	19,53	801	784	797
Oktober	40,4	40,2	40,8	19,54	19,24	19,38	790	773	791
2000 Januar	38,4	39,7	35,8	19,91	19,27	20,50	764	766	735
April	40,0	40,1	39,9	19,78	19,52	19,63	791	782	783
Juli	40,2	40,2	40,4	19,85	19,64	19,72	799	789	798
Oktober	40,2	40,1	40,8	20,19	19,94	19,58	812	798	800
davon (Okt 2000)									
Leistungsgruppe 1	40,0	39,8	40,6	22,19	22,04	20,98	887	878	851
2	40,5	40,3	41,2	18,60	18,19	19,03	753	733	784
3	40,5	40,2	40,8	16,68	16,13	17,39	675	648	709
davon (Okt 2000)									
Brandenburg	40,0	40,0	40,4	21,01	20,78	18,91	841	830	763
Mecklenburg/Vorpomm	40,6	40,9	40,3	20,23	20,70	19,19	821	847	773
Sachsen	40,1	39,9	40,6	19,88	19,93	19,25	796	796	782
Sachsen/Anhalt	40,5	40,2	41,1	20,15	19,50	20,09	815	784	826
Thüringen	40,5	40,0	42,0	19,28	18,77	19,87	780	751	835
Berlin-Ost	39,1	39,4	39,2	25,20	24,21	22,27	985	953	874

Siehe Fachserie 16, Reihe 2.1

*) Gliederung nach der Klassifikation der Wirtschaftszweige, Ausgabe 1993 (WZ 1993)

- 1) 1 = Facharbeiter, auch qualifizierte oder hochqualifizierte Facharbeiter, Spezialfacharbeiter, Facharbeiter mit meisterlichem Können, Meister und Vorarbeiter im Stundenlohn, Betriebshandwerker, Gelehrte Facharbeiter, Facharbeiter mit Berufsausbildung und Erfahrung u.a.;
2 = Spezialarbeiter, qualifizierte angelernte Arbeiter, angelernte Arbeiter mit besonderen Fähigkeiten, angelernte Arbeiter, vollwertige Betriebsarbeiter, angelernte Hilfsarbeiter, Betriebsarbeiter u.a.;
3 = Hilfsarbeiter, ungelernete Arbeiter, einfache Arbeiter u.a.

7.2 Index der tariflichen Stundenlöhne (Zeitlöhne) für männliche Arbeiter der höchsten Altersstufe *)

1995 = 100

Deutschland

Jahr ----- Monat	Produzierendes Gewerbe 1)	Darunter				
		Verarbeitendes Gewerbe			Baugewerbe 1)	
		zusammen	dar. Glasgewerbe, Keramik, Verarbeitung von Steinen und Erden	dar. Keramik, Herstellung von keramischen Wand- und Bodenfliesen und -platten	zusammen	dar Hochbau und Tiefbau
1996 D	104,7	105,7	103,0	102,9	102,6	102,6
1997 D	106,4	107,4	104,7	104,8	104,4	104,4
1998 D	108,4	109,6	106,1	106,4	105,7	105,7
1999 D	111,2	112,6	108,2	108,6	108,2	108,2
1999 April	111,4	112,8	107,6	108,4	108,7	108,8
Juli	111,9	113,4	108,8	109,0	108,9	108,8
Oktober	112,2	113,7	109,3	109,2	108,9	108,8
2000 Januar	112,2	113,8	109,6	110,5	108,9	108,8
April	112,9	114,1	110,1	111,8	110,5	110,6
Juli	114,5	116,5	111,0	111,9	110,7	110,6

Siehe Fachserie 16, Reihe 4.3

*) Gliederung nach der Klassifikation der Wirtschaftszweige, Ausgabe 1993 (WZ 1993). Vorläufige Werte.

- 1) Ohne Gruppe 45 5 Vermietung von Baumaschinen und -geräte mit Bedienungspersonal

Ergänzende Angaben für die Bauwirtschaft

8 Geld und Kredit

8 1 Bauspargeschäft
Deutschland

Jahr ----- Monat	Abgeschlossene Bausparverträge im Berichtszeitraum		Zuteilungs- aufkommen im Berichtszeitraum			Einlagen und aufgenommene Gelder ¹⁾		Plan- mäßige Zutei- lungen ¹⁾	Ausleihungen ¹⁾	
	Verträge	Bau- spar- summe	Spargeld- einzah- lungen ²⁾	Wohnungs- bauprämien (Gutschriften)	Zins- und Tilgungs- leistungen	Sparein- lagen- bestand	Aufge- nommene Fremdmittel		Hypo- theken	Zwischen- kredite
Bausparkassen insgesamt										
1997	3 862 104	157 078,1	46 558,8	382,3	30 201,7	178 501,0	38 492,1	1 362 459,5	98 905,4	76 170,5
1998	3 787 968	153 416,8	45 058,3	646,9	31 763,5	182 177,8	46 294,7	1 442 200,2	96 398,9	83 810,3
1999	3 910 916	167 432,8	48 026,5	828,5	33 405,9	189 657,7	50 816,0	1 528 148,6	86 679,1	93 358,9
2000	3 273 334	143 868,4	43 052,1	900,2	28 134,2	189 293,9	58 823,6	1 604 660,0	85 656,8	101 180,0
2000 März	295 119	12 832,2	4 367,1	66,0	2 559,1	188 609,6	50 155,8	1 546 104,3	85 861,6	94 659,6
April	262 992	11 555,1	3 641,9	80,6	2 204,8	187 838,4	50 542,0	1 553 720,2	85 982,1	94 825,6
Mai	262 020	11 107,4	3 321,0	103,1	2 364,3	187 167,7	52 742,5	1 560 572,8	85 630,9	95 909,7
Juni	252 752	10 954,5	3 341,6	88,0	2 337,1	186 396,0	53 806,1	1 567 589,3	85 888,6	96 793,4
Juli	252 600	11 072,7	3 293,4	74,5	2 277,9	185 346,1	54 475,9	1 574 862,1	86 175,7	97 352,5
August	253 841	11 048,8	3 198,5	76,7	2 274,3	184 839,2	55 906,9	1 580 772,4	85 785,6	98 035,9
September	258 625	11 241,5	3 315,6	65,8	2 299,0	184 606,0	57 260,1	1 586 525,1	85 913,3	99 086,0
Oktober	274 029	11 870,3	3 302,1	58,1	2 292,3	183 826,5	57 439,5	1 593 222,8	86 064,7	99 555,6
November	294 585	12 351,5	3 320,5	54,9	2 275,9	183 617,8	56 931,4	1 598 689,0	85 653,1	100 476,4
Dezember	400 546	17 580,9	4 600,0	61,3	2 549,5	189 294,8	58 147,0	1 604 660,0	85 611,3	101 254,9
2001 Januar	269 462	11 364,4	3 357,4	65,9	2 088,4	188 477,2	57 136,3	1 611 015,9	85 985,4	101 381,4
Februar	273 377	11 302,4	3 277,5	57,6	2 281,8	188 359,3	56 660,7	1 616 496,8	85 292,8	101 664,1
März	308 283	13 180,7	4 300,1	88,3	2 495,8	188 229,6	57 940,3	1 624 081,2	85 471,3	102 268,7
Private Bausparkassen										
1997	2 534 314	107 562,9	32 966,7	234,6	21 170,0	123 735,7	26 911,7	930 340,8	67 284,5	51 337,7
1998	2 442 548	102 317,5	31 350,1	435,8	22 306,1	126 029,7	33 820,7	988 940,2	64 893,3	57 398,1
1999	2 577 541	114 143,3	33 660,5	551,0	23 435,6	131 593,4	37 556,1	1 046 207,8	57 268,0	64 716,5
2000	2 104 059	95 640,5	29 401,6	586,9	19 523,7	130 389,6	44 594,3	1 101 312,1	56 239,3	70 984,4
2000 März	185 922	8 705,1	2 974,1	49,9	1 776,7	130 223,6	37 736,0	1 059 457,9	56 754,8	65 520,9
April	168 395	7 827,1	2 450,8	57,5	1 523,4	129 424,3	38 399,8	1 065 121,8	56 802,0	65 676,3
Mai	164 724	7 393,7	2 302,5	78,7	1 653,7	129 083,6	40 428,5	1 069 799,8	56 480,9	66 673,5
Juni	160 589	7 364,2	2 291,9	63,1	1 618,6	128 748,7	40 967,0	1 074 237,5	56 554,1	67 556,0
Juli	163 322	7 594,2	2 298,4	49,7	1 577,6	128 026,9	41 704,4	1 079 526,0	56 647,2	67 986,8
August	160 342	7 394,7	2 187,3	51,2	1 571,6	127 661,6	42 936,9	1 083 936,3	56 328,4	68 446,0
September	161 330	7 438,6	2 274,6	42,7	1 585,5	127 465,2	44 280,8	1 088 178,3	56 462,6	69 320,7
Oktober	171 223	7 996,3	2 293,0	41,5	1 603,1	126 815,7	44 227,6	1 093 184,4	56 533,0	69 660,2
November	179 474	7 987,9	2 206,7	38,6	1 575,8	126 545,8	43 860,6	1 097 112,8	56 259,3	70 351,3
Dezember	248 830	11 130,7	3 061,9	39,3	1 772,3	130 390,5	43 917,8	1 101 312,1	56 193,9	71 059,2
2001 Januar	170 449	7 659,9	2 229,4	52,3	1 442,3	129 685,5	43 261,4	1 105 963,6	56 395,0	71 088,8
Februar	164 573	7 405,9	2 212,8	39,0	1 561,0	129 575,3	42 916,9	1 109 761,8	55 874,7	71 283,5
März	186 150	8 574,9	2 865,0	61,1	1 735,4	129 212,1	43 656,8	1 115 719,1	56 104,3	71 716,0
Öffentliche Bausparkassen										
1997	1 327 790	49 515,1	13 592,1	147,7	9 031,7	54 765,3	11 580,4	432 118,7	31 620,9	24 832,8
1998	1 345 420	51 099,3	13 708,2	211,1	9 457,5	56 148,1	12 474,0	453 260,0	31 505,6	26 412,2
1999	1 333 375	53 289,5	14 366,0	277,5	9 970,3	58 064,3	13 259,9	481 940,8	29 411,1	28 642,4
2000	1 169 275	48 227,9	13 650,6	313,3	8 610,5	58 904,3	14 229,2	503 347,9	29 417,4	30 195,7
2000 März	109 197	4 127,1	1 393,0	16,1	782,3	58 386,1	12 419,8	486 646,4	29 106,8	29 138,7
April	94 597	3 727,9	1 191,0	23,1	681,4	58 414,2	12 142,2	488 598,4	29 180,1	29 149,3
Mai	97 296	3 713,7	1 018,5	24,4	710,6	58 084,1	12 314,1	490 773,0	29 150,0	29 236,2
Juni	92 163	3 590,3	1 049,7	24,9	718,5	57 647,3	12 839,1	493 351,8	29 334,5	29 237,4
Juli	89 278	3 478,4	995,1	24,8	700,2	57 319,2	12 771,5	495 336,0	29 528,4	29 365,7
August	93 499	3 654,1	1 011,2	25,5	702,7	57 177,6	12 970,0	496 836,1	29 457,2	29 590,0
September	97 295	3 803,0	1 040,9	23,1	713,5	57 140,8	12 979,3	498 346,8	29 450,7	29 765,3
Oktober	102 806	3 874,0	1 009,1	16,7	689,2	57 010,8	13 211,9	500 038,4	29 531,6	29 895,4
November	115 111	4 363,6	1 113,8	16,3	700,1	57 072,0	13 070,8	501 576,2	29 393,8	30 125,2
Dezember	151 716	6 450,1	1 538,1	22,1	777,2	58 904,3	14 229,2	503 347,9	29 417,4	30 195,7
2001 Januar	99 013	3 704,5	1 127,9	13,6	646,1	58 791,7	13 874,9	505 052,3	29 590,5	30 292,6
Februar	108 804	3 896,5	1 064,8	18,5	720,8	58 784,0	14 043,8	506 735,0	29 418,0	30 380,6
März	122 133	4 605,8	1 435,1	27,1	760,4	59 017,5	14 283,5	508 362,2	29 367,0	30 552,7

1) Stand am Ende der Berichtszeit

2) Ohne Zinsgutschriften

Quelle: Bundesgeschäftsstelle Landesbausparkasse, Bonn, Verband der privaten Bausparkassen e. V., Bonn

Ergänzende Angaben für die Bauwirtschaft
8 Geld und Kredit
8.2 Bestand an Hypothekarkrediten auf Wohngrundstücke *)
Mill. DM
Deutschland

Vierteljahr	Insgesamt	Bankengruppen							Versicherungen	Darunter: Lebensversicherungen
		zusammen	Boden- und Kommunalkreditinst.	Kreditbanken	Sparbanken	Kreditgenossenschaften ¹⁾	Bausparbanken ²⁾	Übrige ³⁾		
1999 1. Vj	1 357 876	1 230 437	525 109	126 945	261 088	123 695	135 866	57 734	127 439	113 870
2. Vj	1 386 781	1 259 255	533 351	138 132	264 896	127 383	136 357	59 136	127 526	114 859
3. Vj	1 422 828	1 294 027	544 163	147 145	272 416	132 034	137 855	60 414	128 801	116 712
4. Vj	1 482 252	1 352 392	557 744	153 136	281 307	158 058	140 090	62 057	129 860	118 035

Vierteljahr	Banken (MFIs) in Deutschland								Versicherungen	Darunter: Lebensversicherungen
	insgesamt	Kreditbanken	Landesbanken ⁴⁾	Sparbanken	Kreditgenossenschaften ¹⁾	Realkreditinstitute	Bausparbanken ²⁾	Banken mit Sonderausgaben		
2000 1. Vj	1 382 277	312 524	120 634	296 602	160 890	279 832	142 402	69 393	130 348	118 690
2. Vj	1 406 564	338 294	121 696	299 066	163 994	283 057	144 524	55 933	130 906	119 224
3. Vj	1 422 925	338 773	122 345	302 440	168 299	287 280	146 830	56 958	132 323	120 595
4. Vj	1 442 540	341 537	124 066	304 167	174 734	290 542	149 670	57 824	131 294	119 545

*) Wegen geänderter Zuordnung nach Bankengruppen ist die Vergleichbarkeit gegenüber den vorangegangenen Nachweisungen stark eingeschränkt

1) Einschl. genossenschaftliche Zentralbanken sowie Deutsche Genossenschaftsbank AG

2) Ab 1999 Einbeziehung der Bausparkassen in die statistischen Darstellungen des Geschäfts aller Banken

3) Restgruppen Realkreditinstitute bzw. Banken mit Sonderaufgaben

4) Einschl. DGZ DeKaBank Deutsche Kommunalbank, (Bezeichnung der Gruppe bis Ende 1998: Girozentralen)

Quelle: Deutsche Bundesbank, Frankfurt am Main; Bundesaufsichtsamt für das Versicherungswesen, Berlin

8.3 Hypothekarkreditzinsen und Renditen festverzinslicher inländischer Wertpapiere
Prozent
Deutschland

Berichtszeitraum	Hypothekarkreditzinsen auf Wohngrundstücke								Festverzinsl. Wertpapiere im Umlauf befindliche Wertpapiere (Umlaufrenditen)
	Festzinsen						Gleitzinsen		
	auf 2 Jahre		auf 5 Jahre		auf 10 Jahre		durchschnittlicher Zinssatz	Streuung	
	durchschnittlicher Zinssatz	Streuung	durchschnittlicher Zinssatz	Streuung	durchschnittlicher Zinssatz	Streuung			
1999 März	4,51	4,01 - 5,07	4,64	4,32 - 5,16	5,20	4,80 - 5,54	5,63	4,40 - 7,01	3,8
April	4,39	3,82 - 5,05	4,54	4,23 - 5,12	5,12	4,86 - 5,49	5,58	4,34 - 7,01	3,6
Mai	4,30	3,75 - 5,01	4,47	4,18 - 5,02	5,14	4,84 - 5,49	5,50	4,23 - 6,97	3,7
Juni	4,45	3,97 - 5,12	4,72	4,28 - 5,20	5,40	4,86 - 5,80	5,53	4,34 - 6,97	4,1
Juli	4,79	4,28 - 5,38	5,17	4,59 - 5,59	5,82	4,99 - 6,17	5,64	4,49 - 7,01	4,4
August	5,10	4,56 - 5,67	5,58	5,05 - 5,96	6,20	4,99 - 6,59	5,72	4,60 - 6,97	4,7
September	5,19	4,59 - 5,91	5,70	5,33 - 6,13	6,35	5,25 - 6,69	5,77	4,60 - 6,97	4,9
Oktober	5,52	4,86 - 6,17	6,00	5,43 - 6,43	6,56	5,54 - 6,96	5,92	4,86 - 7,07	5,2
November	5,46	4,91 - 6,06	5,86	5,56 - 6,33	6,36	6,12 - 6,75	5,94	4,89 - 6,97	5,0
Dezember	5,56	5,07 - 6,18	5,90	5,64 - 6,28	6,40	6,14 - 6,75	5,97	4,95 - 7,07	5,1
2000 Januar	5,79	5,27 - 6,38	6,19	5,91 - 6,62	6,69	6,34 - 7,07	6,11	5,07 - 7,34	5,4
Februar	5,87	5,38 - 6,43	6,28	5,96 - 6,70	6,76	6,34 - 7,13	6,20	5,12 - 7,48	5,4
März	5,90	5,43 - 6,39	6,19	5,96 - 6,59	6,64	6,38 - 7,02	6,22	5,22 - 7,45	5,3
April	5,90	5,43 - 6,43	6,15	5,85 - 6,63	6,54	6,27 - 6,97	6,26	5,38 - 7,50	5,3
Mai	6,27	5,70 - 6,86	6,42	5,90 - 6,82	6,73	6,34 - 7,08	6,49	5,64 - 7,67	5,5
Juni	6,35	5,80 - 6,97	6,41	6,10 - 6,86	6,64	6,34 - 7,07	6,56	5,64 - 7,77	5,4
Juli	6,45	5,91 - 7,10	6,48	6,15 - 6,91	6,70	6,43 - 7,13	6,67	5,89 - 7,77	5,5
August	6,51	5,96 - 7,08	6,51	6,17 - 6,91	6,69	6,43 - 7,02	6,70	5,91 - 8,04	5,5
September	6,53	5,96 - 7,17	6,53	6,22 - 6,91	6,72	6,49 - 7,07	6,79	6,00 - 7,87	5,6
Oktober	6,51	6,00 - 7,05	6,49	6,17 - 6,95	6,68	6,47 - 7,07	6,84	6,01 - 8,03	5,5
November	6,48	5,96 - 7,06	6,45	6,13 - 6,91	6,64	6,43 - 6,96	6,86	5,96 - 8,03	5,4
Dezember	6,20	5,64 - 6,98	6,19	5,81 - 6,75	6,44	6,17 - 6,86	6,81	5,90 - 8,03	5,1
2001 Januar	5,95	5,41 - 6,60	5,93	5,59 - 6,54	6,22	5,96 - 6,70	6,72	5,64 - 8,11	4,9
Februar	5,94	5,43 - 6,59	5,90	5,59 - 6,51	6,17	5,96 - 6,54	6,71	5,61 - 8,03	4,9
März	5,85	5,27 - 6,49	5,80	5,47 - 6,35	6,12	5,85 - 6,54	6,67	5,56 - 8,03	4,8

Quelle: Deutsche Bundesbank, Frankfurt am Main

Statistisches Bundesamt, Ausgewählte Zahlen Bau, 03/2001

Ergänzende Angaben für die Bauwirtschaft
8 Geld und Kredit
8.4 Konkurse und Vergleichsverfahren *)
Früheres Bundesgebiet

Jahr Monat	Konkurse												Vergleichs- verfahren Unter- nehmen und Freie Berufe insgesamt
	Unternehmen und Freie Berufe		Baugewerbe insgesamt		darunter								
	zu- sammen	darunter mangels Masse abgelehnt	zu- sammen	darunter mangels Masse abgelehnt	vorbereitende Baustellenarbeiten		Hoch- und Tiefbau		Bauinstallation		sonstiges Baugewerbe		
zu- sammen	darunter mangels Masse abgelehnt	zu- sammen	darunter mangels Masse abgelehnt	zu- sammen	darunter mangels Masse abgelehnt	zu- sammen	darunter mangels Masse abgelehnt	zu- sammen	darunter mangels Masse abgelehnt	zu- sammen	darunter mangels Masse abgelehnt		
1996	18 111	12 982	4 355	3 199	140	113	2 429	1 751	767	549	1 016	784	51
1997	19 315	14 061	4 645	3 439	154	131	2 499	1 796	851	599	1 130	905	33
1998	19 189	13 890	4 707	3 553	152	124	2 414	1 781	862	617	1 273	1025	24
1996 Dezember	1 511	1 058	351	263	15	13	210	155	66	48	60	47	3
1997 Januar	1 418	1 009	328	245	8	6	182	132	60	44	77	63	2
Februar	1 651	1 175	391	280	10	8	228	159	68	44	85	69	2
März	1 570	1 096	415	283	9	8	239	158	69	45	98	72	3
April	1 555	1 108	364	262	13	10	199	137	69	48	82	66	3
Mai	1 594	1 195	388	299	12	9	203	152	74	54	99	84	5
Juni	1 762	1 295	451	334	19	17	247	176	84	61	99	78	-
Juli	1 548	1 131	353	262	12	11	165	123	76	49	100	79	2
August	1 661	1 241	389	296	11	10	219	163	62	48	94	72	5
September	1 617	1 224	365	277	11	10	196	151	69	43	89	73	2
Oktober	1 708	1 267	421	319	19	16	212	154	80	59	109	90	1
November	1 581	1 151	369	280	11	10	201	146	74	56	82	68	3
Dezember	1 654	1 170	412	303	19	16	209	146	66	48	116	91	5
1998 Januar	1 559	1 174	382	291	16	15	199	147	69	49	98	80	1
Februar	1 575	1 142	406	316	16	13	208	157	70	48	111	97	1
März	1 820	1 330	460	338	15	12	246	178	78	57	120	90	4
April	1 631	1 155	406	309	12	9	225	169	72	51	97	80	2
Mai	1 555	1 119	388	302	11	11	200	154	79	52	98	85	2
Juni	1 471	1 120	385	294	6	6	190	139	77	54	112	95	-
Juli	1 782	1 283	426	330	11	10	201	153	77	61	137	106	3
August	1 487	1 133	365	278	12	10	186	140	70	49	97	79	2
September	1 524	1 106	367	274	18	13	186	131	62	45	99	83	2
Oktober	1 507	1 041	375	276	6	4	192	140	78	56	98	75	1
November	1 399	1 041	324	248	11	10	161	124	57	41	94	72	1
Dezember	1 891	1 250	426	299	18	11	221	149	73	54	114	85	4

8 5 Insolvenzen *)
Neue Länder und Berlin-Ost

Jahr Monat	Insolvenzen											
	Unternehmen und Freie Berufe		Baugewerbe insgesamt		darunter							
	zu- sammen	darunter mangels Masse abgelehnt	zu- sammen	darunter mangels Masse abgelehnt	vorbereitende Baustellenarbeiten		Hoch- und Tiefbau		Bauinstallation		sonstiges Baugewerbe	
zu- sammen	darunter mangels Masse abgelehnt	zu- sammen	darunter mangels Masse abgelehnt	zu- sammen	darunter mangels Masse abgelehnt	zu- sammen	darunter mangels Masse abgelehnt	zu- sammen	darunter mangels Masse abgelehnt	zu- sammen	darunter mangels Masse abgelehnt	
1996	7 419	5 041	2 685	1 720	58	48	1 593	994	591	376	438	299
1997	8 126	5 672	3 137	2 105	115	86	1 758	1 131	743	507	511	372
1998	8 615	6 074	3 402	2 331	116	94	1 820	1 206	839	564	615	460
1996 Dezember	588	408	208	132	2	2	120	78	50	29	34	22
1997 Januar	588	406	217	136	9	6	123	75	51	33	31	19
Februar	587	412	209	136	4	4	130	81	41	31	32	18
März	620	429	236	155	9	7	136	90	54	30	36	27
April	676	488	296	197	15	11	169	106	67	46	45	34
Mai	707	482	292	191	12	8	171	104	62	41	47	38
Juni	855	621	352	243	11	11	173	106	84	66	83	60
Juli	721	483	274	169	6	5	157	97	71	41	40	26
August	625	470	242	168	10	9	130	87	64	47	36	23
September	724	497	268	188	15	9	157	106	54	35	42	38
Oktober	690	464	257	180	8	6	158	112	55	38	36	24
November	710	485	259	176	7	4	150	102	66	41	36	29
Dezember	641	448	241	165	10	7	109	68	75	55	46	34
1998 Januar	660	448	243	153	12	11	140	79	53	34	37	28
Februar	688	476	271	173	10	10	145	87	67	41	49	35
März	754	520	307	203	10	7	154	102	79	44	64	50
April	793	555	342	215	12	12	175	102	89	54	62	45
Mai	773	544	317	225	12	8	172	115	79	65	54	37
Juni	709	509	301	211	8	6	154	104	80	57	57	43
Juli	836	625	325	244	8	7	174	131	84	62	59	44
August	713	535	276	199	9	5	150	110	68	44	48	40
September	663	491	281	200	14	10	139	98	70	48	57	43
Oktober	656	441	236	160	8	8	131	91	55	35	41	26
November	651	438	243	170	5	4	141	92	60	43	36	30
Dezember	720	492	260	178	8	6	145	95	55	37	51	39

Siehe Fachserie 2, Reihe 4 1

*) Gliederung nach der „Klassifikation der Wirtschaftszweige, Ausgabe 1993 (WZ 93)“.

Aktuellere Daten liegen noch nicht vor. Zur Zeit befindet sich die Rechtsvorschrift für diese Statistiken im Gesetzgebungsverfahren.

Ergänzende Angaben für die Bauwirtschaft
9 Finanzen und Steuern
9 1 Ausgaben der öffentlichen Haushalte
für Baumaßnahmen nach Aufgabenbereichen
Mill DM
Deutschland

Aufgabenbereich	Insgesamt	Bund	Sozialversicherung	Länder	Gemeinden/ Gemeindeverbände
4. Vierteljahr 2000					
Insgesamt	21 336	4 076	200	4 624	12 436
davon					
Allgemeine Verwaltung	323	-	-	-	323
Schulen und vorschulische Bildung	1 937	-	-	214	1 723
Hochschulen	1 103	0	-	1 103	-
Einrichtungen und Maßnahmen des Gesundheitswesens	49	-	-	49	-
Eigene Sportstätten	338	-	-	-	338
Städteplanung, Vermessung, Bauordnung	935	-	-	-	935
Wohnungsbauförderung und Wohnungsfürsorge	79	-	-	-	79
Abwasserbeseitigung	1 364	-	-	-	1 364
Abfallbeseitigung	89	-	-	-	89
Energie- und Wasserwirtschaft, Kulturbau	341	-	-	341	-
Straßen	7 758	2 680	-	942	4 135
Versorgungsunternehmen	204	-	-	-	204
Verkehrsunternehmen	123	-	-	-	123
Allgemeines Grundvermögen	428	-	-	-	428
Übrige Aufgabenbereiche	6 266	1 396	200	1 974	2 696
1.-4. Vierteljahr 2000					
Insgesamt	59 500	10 913	575	11 097	36 916
davon					
Allgemeine Verwaltung	1 059	-	-	-	1 059
Schulen und vorschulische Bildung	6 317	-	-	526	5 791
Hochschulen	2 762	1	-	2 761	-
Einrichtungen und Maßnahmen des Gesundheitswesens	111	-	-	111	-
Eigene Sportstätten	1 047	-	-	-	1 047
Städteplanung, Vermessung, Bauordnung	2 592	-	-	-	2 592
Wohnungsbauförderung und Wohnungsfürsorge	205	-	-	-	205
Abwasserbeseitigung	4 179	-	-	-	4 179
Abfallbeseitigung	307	-	-	-	307
Energie- und Wasserwirtschaft, Kulturbau	741	-	-	741	-
Straßen	20 738	7 261	-	2 274	11 203
Versorgungsunternehmen	609	-	-	-	609
Verkehrsunternehmen	377	-	-	-	377
Allgemeines Grundvermögen	1 316	-	-	-	1 316
Übrige Aufgabenbereiche	17 138	3 651	575	4 682	8 230
Rechnungsjahr 1999					
Insgesamt	59 760	11 689	516	10 724	36 831
davon					
Allgemeine Verwaltung	1 081	-	-	-	1 081
Schulen und vorschulische Bildung	6 500	-	-	526	5 974
Hochschulen	2 794	0	-	2 794	-
Einrichtungen und Maßnahmen des Gesundheitswesens	79	-	-	79	-
Eigene Sportstätten	1 044	-	-	-	1 044
Städteplanung, Vermessung, Bauordnung	2 647	-	-	-	2 647
Wohnungsbauförderung und Wohnungsfürsorge	251	-	-	-	251
Abwasserbeseitigung	4 443	-	-	-	4 443
Abfallbeseitigung	380	-	-	-	380
Energie- und Wasserwirtschaft, Kulturbau	603	-	-	603	-
Straßen	20 463	7 694	-	2 134	10 636
Versorgungsunternehmen	576	-	-	-	576
Verkehrsunternehmen	359	-	-	-	359
Allgemeines Grundvermögen	1 319	-	-	-	1 319
Übrige Aufgabenbereiche	17 221	3 995	516	4 588	8 122
Rechnungsjahr 1998					
Insgesamt	59 776	11 221	614	10 700	37 241
davon					
Allgemeine Verwaltung	1 086	-	-	-	1 086
Schulen und vorschulische Bildung	6 684	-	-	520	6 164
Hochschulen	2 853	-	-	2 853	-
Einrichtungen und Maßnahmen des Gesundheitswesens	63	-	-	63	-
Eigene Sportstätten	1 019	-	-	-	1 019
Städteplanung, Vermessung, Bauordnung	2 609	-	-	-	2 609
Wohnungsbauförderung und Wohnungsfürsorge	247	-	-	-	247
Abwasserbeseitigung	4 919	-	-	-	4 919
Abfallbeseitigung	390	-	-	-	390
Energie- und Wasserwirtschaft, Kulturbau	424	-	-	424	-
Straßen	19 803	7 750	-	1 976	10 077
Versorgungsunternehmen	616	-	-	-	616
Verkehrsunternehmen	500	-	-	-	500
Allgemeines Grundvermögen	1 319	-	-	-	1 319
Übrige Aufgabenbereiche	17 244	3 471	614	4 864	8 294

Siehe Fachserie 14, Reihe 2

Anhang

1 Hinweise auf ausgewählte Veröffentlichungen des Statistischen Bundesamtes, in denen Daten über die Bauwirtschaft in ausführlicherer Form dargestellt werden

Titel	Fachserie	Reihe	Erscheinungsfolge ¹⁾	Kennziffer
Auftragseingang und Umsatz im Verarbeitenden Gewerbe, - Indizes -	4	2.2	m	2040220
Beschäftigung und Umsatz der Betriebe im Baugewerbe.....	4	5.1	j	2040510
Beschäftigung, Umsatz und Investitionen der Unternehmen im Baugewerbe	4	5.2	j	2040520
Kostenstruktur der Unternehmen im Baugewerbe	4	5.3	j	2040530
Bautätigkeit	5	1	j	2050100
Bewilligungen im sozialen Wohnungsbau	5	2	j	2050200
Bestand an Wohnungen	5	3	j	2050300
Preise und Preisindizes für gewerbliche Produkte (Erzeugerpreise), hier: Inlandspreise ausgewählter Baustoffe	17	2	m	2170200
Preise und Preisindizes für die Ein- und Ausfuhr, hier: Erzeugerpreise ausgewählter Baustoffe (Weltmarktpreise)	17	8	m	2170800
Meßzahlen für Bauleistungspreise und Preisindizes für Bauwerke	17	4	vj	2170400
Kaufwerte für Bauland	17	5	vj	2170500
Vierteljährliche Kassenergebnisse der öffentlichen Haushalte	14	2	vj	2140200

2 Hinweise auf ausgewählte Veröffentlichungen anderer Stellen, in denen Daten über die Bauwirtschaft in ausführlicherer Form dargestellt werden

Deutsche Bundesbank, Frankfurt am Main

Kredite, Sparverkehr, Bausparkassen, Zinssätze, Hypothekenzusagen und Preise siehe:
Monatsbericht der Deutschen Bundesbank -
Statistischer Teil, Abschnitte IV (Kreditinstitute), VI (Zinssätze), VII (Kapitalmarkt) und IX (Konjunkturlage).

Bundesanstalt für Arbeit, Nürnberg

Arbeitsmarkt und berufliche Förderung siehe:
Amtliche Nachrichten der Bundesanstalt für Arbeit (monatlich) -

Statistische Übersichten

Arbeitsuchende und offene Stellen, Arbeitslose, Zugang an
Arbeitsuchenden, Arbeitslosen und offenen Stellen, Kurzarbeit,
Maßnahmen zur beruflichen Fortbildung.

Deutscher Bundestag, Berlin

Arbeitsunfälle, Unfallverhütung und Berufskrankheiten siehe:

Bericht der Bundesregierung über den Stand der Unfallverhütung und das Unfallgeschehen in der
Bundesrepublik Deutschland (jährlich) -

Übersichten 5, 6, 7, 12, 13 und 30 (Angaben der gesetzlichen Unfallversicherung über Versicherte,
Arbeitsunfälle, Berufskrankheiten, Unfallgeschehen und Unfallverhütung).

¹⁾ m = monatlich, vj = vierteljährlich
j = jährlich

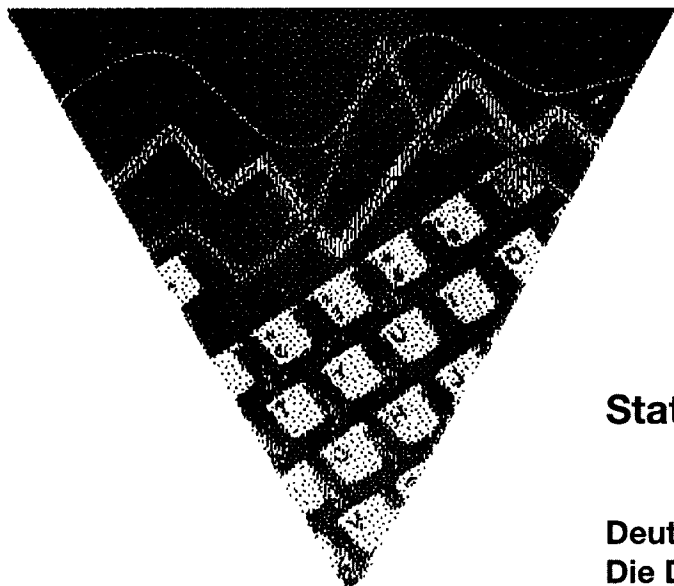

Neue Ausgabe!

STATIS

Statistische Zeitreihen auf einer CD-ROM

**Gesamtpaket auf einer
einzigem CD-ROM**

**Daten über
Bevölkerung und Soziales,
Wirtschaft und Finanzen,
Handel und Gewerbe,
Konjunktur und Produ-
zierendes Gewerbe**

**Netzwerkfähig ohne
Aufpreis**

Rabattregelungen

Weitere Informationen

Deutschland in Zahlen Die Datenbank aus 1. Hand

Alle aktuellen Zeitreihen über die wirtschaftliche und soziale Entwicklung in Deutschland bieten wir als Gesamtpaket auf einer einzigen CD-ROM an. Diese umfassende statistische Datenbank liefert die Grundlage für alle makroökonomischen Analysen und Auswertungen – **von Profis für Profis.**

Auch Sie können über diesen sehr breit gefächerten, tief gegliederten und vollständig dokumentierten Datenpool verfügen.

Die neue STATIS-CD-ROM enthält rund 450 000 statistische Zeitreihen und wird halbjährlich aktualisiert. Alle Informationen werden mit einer komfortablen Recherchesoftware erschlossen.

Preise im Abonnement:

3.600 DM (1.840,65 EUR) für die erste Lieferung,
800 DM (409,03 EUR) für jedes Update.

Die CD-ROM kann ohne Aufpreis auch in internen Netzwerken betrieben werden.

Weitere Informationen zu den Inhalten von STATIS sowie zu den Möglichkeiten der Rabattierung für besondere Nutzergruppen (z.B. Bibliotheken, Universitäten) erhalten Sie beim

Statistischen Bundesamt
Gruppe I C
65180 Wiesbaden
oder unter
Telefon 0611 / 75 2404 oder 2716,
Telefax 0611 / 72 4000 oder
E-Mail statis@statistik-bund.de

... Neue Ausgabe ... Frühjahr 2001 ... Neue Ausgabe ... Frühjahr 2001 ... Neue Ausgabe ...