

Statistisches Bundesamt

Ausgewählte Zahlen für die Bauwirtschaft

Februar 1993

Mit gesamtdeutschen Ergebnissen

— METZLER —
POESCHEL

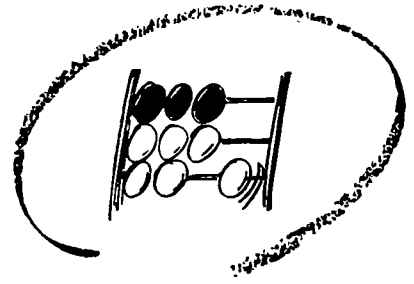

Statistisches Bundesamt

Ausgewählte Zahlen für die Bauwirtschaft

Februar 1993

Statistisches Bundesamt
Bibliothek - Dokumentation - Archiv

**METZLER
POESCHEL**

Herausgeber:
Statistisches Bundesamt, Wiesbaden, Gustav-Stresemann-Ring 11

Postanschrift
Statistisches Bundesamt
65180 Wiesbaden

Verlag:
Metzler-Poeschel, Stuttgart

Verlagsauslieferung:
Hermann Leins GmbH & Co. KG
Postfach 1152
72125 Kusterdingen

Telefon: 0 70 71/93 53 50
Telex: 7 262 891 mepo d
Telefax: 0 70 71/3 36 53

Erscheinungsfolge: monatlich

Erschienen im Juni 1993

Preis: DM 21,30

Bestellnummer: 1020210 - 93102

Copyright: Statistisches Bundesamt, Wiesbaden 1993

Vervielfältigungen-außer für gewerbliche Zwecke-
mit Quellenangabe gestattet.

Umweltfreundliches Papier aus 100% Altpapier

Inhalt

	Seite		Seite
Vorbemerkung	5	<u>Bautätigkeit</u>	
Textteil		- Früheres Bundesgebiet -	
Erläuterungen	6	1 Langfristige Übersichten	
Allgemeiner Überblick	12	1.1 Baugenehmigungen	
Schaubilder	15	1.1.1 Hochbau insgesamt	105
		1.1.2 Fertigteilbau	105
		1.1.3 Durchschnittliche Kosten neuerrichteter Gebäude	105
Tabellentell		1.2 Baufertigstellungen	105
<u>Bauberichterstattung</u>		2 Baugenehmigungen	
1 Bauhauptgewerbe		2.1 Monatliche Entwicklung	106
1.1 Langfristige Übersichten		2.2 Hochbau insgesamt	
1.1.1 Betriebe, Beschäftigte, Lohn- und Gehaltssumme	17	2.2.1 Nach Gebäudearten und Bauherrengruppen	112
1.1.2 Geleistete Arbeitsstunden	17	2.2.2 Nach Gebäudearten und Ländern	114
1.1.3 Baugewerblicher Umsatz	17	2.3 Fertigteilbau	
1.2 Beschäftigte, Lohn- und Gehaltssumme	19	2.3.1 Nach Gebäudearten und Bauherrengruppen	122
1.3 Geleistete Arbeitsstunden	22	2.3.2 Nach Gebäudearten und Ländern	123
1.4 Baugewerblicher Umsatz und Gesamtumsatz	28	3 Baufertigstellungen	
1.5 Beschäftigte, Lohn- und Gehaltssumme nach Ländern	34	3.1 Nach Gebäudearten und Bauherrengruppen	124
1.6 Geleistete Arbeitsstunden nach Ländern	36	4 Vierteljährliche Entwicklung der Baugenehmigungen nach Raumordnungsregionen	126
1.7 Baugewerblicher Umsatz und Gesamtumsatz nach Ländern	40	5 Bauüberhang am Jahresende	128
1.8 Ergebnisse für Betriebe mit 20 Beschäftigten und mehr		6 Gebäude- und Wohnungsabgang	128
1.8.1 Betriebe, Beschäftigte, Lohn- und Gehaltssumme	45	7 Bewilligungen im sozialen Wohnungsbau	128
1.8.2 Geleistete Arbeitsstunden	48	- Neue Länder und Berlin-Ost -	
1.8.3 Gesamtumsatz und Baugewerblicher Umsatz	54	8 Baugenehmigungen	
1.9 Ergebnisse für Betriebe mit 20 Beschäftigten und mehr nach Ländern	60	8.1 Nach Gebäudearten und Bauherrengruppen (s. Heft 12/92 S.146)	
1.10 Auftragseingang nach Art der Bauten und Auftraggebern	62	8.2 Nach Gebäudearten und Ländern (s. Heft 12/92 S.148)	
1.11 Auftragseingang insgesamt sowie Länderergebnisse nach Betriebssitz und Art der Bauten	68	9 Baufertigstellungen	
1.12 Auftragseingang insgesamt sowie Länderergebnisse nach Lage der Baustelle und Art der Bauten	72	9.1 Nach Gebäudearten und Bauherrengruppen (s. Heft 12/92 S.152)	
1.13 Auftragsbestand nach Art der Bauten und Auftraggebern	76	<u>Ergänzende Angaben für die Bauwirtschaft</u>	
1.14 Auftragsbestand insgesamt sowie Länderergebnisse nach Betriebssitz und Art der Bauten	82	1 Indizes für das Produzierende Gewerbe	
1.15 Auftragsbestand insgesamt sowie Länderergebnisse nach Lage der Baustelle und Art der Bauten	86	1.1 Index des Auftragseingangs im Bauhauptgewerbe	129
1.16 Vierteljahresergebnisse für Beschäftigte, geleistete Arbeitsstunden und Auftragseingang insgesamt sowie nach Ländern	90	1.2 Index des Auftragsbestandes im Bauhauptgewerbe	129
2 Ausbaugewerbe		1.3 Index des Auftragseingangs im Verarbeitenden Gewerbe (Wertindex)	129
2.1 Beschäftigung und Umsatz	93	1.4 Index des Auftragseingangs im Verarbeitenden Gewerbe (Volumenindex)	130
2.2 Beschäftigung und Umsatz für Klempnerei, Gas- und Wasserinstallation	96	1.5 Index des Umsatzes im Verarbeitenden Gewerbe (Wertindex)	130
2.3 Beschäftigung und Umsatz für die Installation von Heizungs-, Lüftungs-, Klima- und gesundheitstechnischen Anlagen	99	1.6 Index des Umsatzes im Verarbeitenden Gewerbe (Volumenindex)	130
2.4 Beschäftigung und Umsatz nach Ländern	102		

	Seite		Seite
1.7	131	7.2	145
1.8	131	7.3	146
1.9	132	7.4	146
1.10	133	8	Löhne
2	Produktion ausgewählter Erzeugnisse im Produzierenden Gewerbe	8.1	147
2.1	134	8.2	147
2.2	(s. Heft 12/92 S. 160)	9	Geld und Kredit
3	Bergbau und Verarbeitendes Gewerbe	9.1	148
3.1	136	9.2	148
4	Handwerk	9.3	149
4.1	136	9.4	149
5	137	10	Finanzen und Steuern
6	Erwerbstätigkeit	10.1	150
6.1	137	11	Ausgewählte Ergebnisse der Jahresabschlüsse von Kapitalgesellschaften
6.2	138	11.1	150
6.3	139	12	Betriebe und Beschäftigte im Baugewerbe
6.4	140	12.1	(s. Heft 12/92 S. 176)
6.5	141	12.2	(s. Heft 12/92 S. 176)
6.6	142	Anhang	
6.7	143	1	151
6.8	143	2	151
7	Preise		
7.1	Ausgewählte Preisindizes für Bauwerke (Neubau)		
7.1.1	144		
7.1.2	144		

Die Angaben für "Deutschland" beziehen sich auf den Gebietsstand der Bundesrepublik Deutschland seit dem 03.10.1990.

Die Angaben für das "frühere Bundesgebiet" beziehen sich auf den Gebietsstand der Bundesrepublik Deutschland bis zum 03.10.1990; sie schließen Berlin-West ein

Die Angaben für die "neuen Länder und Berlin-Ost" beziehen sich auf die Länder Brandenburg, Mecklenburg-Vorpommern, Sachsen, Sachsen-Anhalt und Thüringen sowie Berlin-Ost.

Abkürzungen

Zeichenerklärung

Maßeinheiten

St = Stück
 Mill. = Million
 % = Prozent
 cm = Zentimeter
 m² = Quadratmeter
 m³ = Kubikmeter
 t = Tonne
 Std. = Stunden

Sonstige Abkürzungen

Vj = Vierteljahr
 Hj = Halbjahr
 D = Durchschnitt
 MD = Monatsdurchschnitt
 JS = Jahressumme
 DT. = Deutsche
 GV = Gemeindeverbände

- = nichts vorhanden
 0 = weniger als die Hälfte von 1 in der letzten besetzten Stelle, jedoch mehr als nichts
 . = Zahlenwert unbekannt oder geheimzuhalten
 ... = Angabe fällt später an
 p = vorläufig
 r = berichtigte Zahl

Ergebnisse der Länder in tieferer regionaler bzw. sachlicher Gliederung werden in den "Statistischen Berichten" der Statistischen Ämter der Länder unter den Kennziffern *E II bzw. *F II veröffentlicht.

Abweichungen in den Summen erklären sich durch Runden der Zahlen oder maschinelle Aufbereitung. Die %-Sätze sind von nichtgerundeten Zahlen gerechnet worden.

Vorbemerkung

Das Veröffentlichungsprogramm des Statistischen Bundesamtes umfaßt neben einer Vielzahl von Fachserien, die jeweils Ergebnisse einzelner Statistiken enthalten, einige Querschnittsveröffentlichungen, in denen Material aus verschiedenen Quellen problemorientiert dargeboten wird. Zu diesen themenbezogenen Veröffentlichungen gehört auch die vorliegende Publikation "Ausgewählte Zahlen für die Bauwirtschaft", in der in benutzergerechter Form Zahlen für diesen wichtigen Wirtschaftsbereich zusammengetragen sind.

Die Veröffentlichung ist in drei Hauptteile gegliedert. An die Zahlen aus der Bauberichterstattung im ersten Teil schließen sich in einem zweiten Abschnitt Angaben über die Bautätigkeit an. In einem weiteren Abschnitt werden ausgewählte Ergebnisse anderer Statistiken gebracht, die ebenfalls Informationen über die Bauwirtschaft vermitteln. Dadurch wird ein Überblick über die gesamte Bauwirtschaft gegeben und zugleich eine möglichst vollständige Erfassung der Bautätigkeit vom Einsatz der Produktionsfaktoren bis hin zum fertigen Bauergebnis ermöglicht.

Die Tabellen aus den laufenden Statistiken enthalten im allgemeinen monatliche Angaben über einen Zeitraum von zwei Jahren. Außerdem sind jeweils Vergleichszahlen für zurückliegende Jahre aufgenommen. In einigen Fällen finden sich neben Bundesergebnissen auch Angaben für die Bundesländer.

Erläuterungen

Bauberichterstattung

Erfasst werden in selbständigen Erhebungen die Bereiche Bauhaupt- und Ausbaugewerbe in der Abgrenzung der Systematik der Wirtschaftszweige, Fassung für die Statistik im Produzierenden Gewerbe (SYPRO). Zum Bauhauptgewerbe (SYPRO-Nr. 72 bis 75) zählen die Zweige des Hoch- und Tiefbaus, des Spezialbaus (u.a. Schornstein-, Feuerungs- und Industrieofenbau), ferner die Zweige Stukkateurgewerbe, Gipserei, Verputzerei und Zimmerei, Ingenieurholzbau sowie Dachdeckerei. Das Ausbaugewerbe (SYPRO-Nr. 76 bis 77) umfaßt u.a. Bauinstallation, Glaser-, Maler- und Lackierergewerbe, Bautischlerei, Fliesen-, Platten- und Mosaiklegerei.

Zu den Monatsberichten im Bauhaupt- und Ausbaugewerbe melden die Baubetriebe von Unternehmen des Produzierenden Gewerbes mit 20 Beschäftigten und mehr, Baubetriebe mit 20 Beschäftigten und mehr von Unternehmen außerhalb des Produzierenden Gewerbes sowie alle Arbeitsgemeinschaften.

Im Bauhauptgewerbe werden die erhobenen Daten - mit Ausnahme der gemeldeten Auftragseingänge und Auftragsbestände - auf Ergebnisse für alle Betriebe aufgeschätzt, wohingegen eine entsprechende Aufschätzung der im Ausbaugewerbe erhobenen Daten nicht erfolgt. Grundlage für die Aufschätzung im Bauhauptgewerbe sind die Ergebnisse der jährlich Ende Juni durchzuführenden Totalerhebung. Der Ergebnisausweis erfolgt sowohl für die aufgeschätzten Zahlen (Tabellen 1.1 bis 1.7) als auch für die nicht aufgeschätzten Ergebnisse des Monatsberichtsgebietes (ab Tabelle 1.8).

Ab Oktober 1989 sind für das frühere Bundesgebiet die Ergebnisse des Abgleichs der Arbeitsstättenzählung von 1987 mit der Kartei des Baugewerbes berücksichtigt. Für die aufgeschätzten Ergebnisse im Bauhauptgewerbe wurde ab Januar 1988 eine Neuberechnung (einschl. AZ-Betrieben) durchgeführt.

Das Aufschätzverfahren und seine Voraussetzungen werden im folgenden erläutert:

Aus den Ergebnissen der Totalerhebung im Bauhauptgewerbe stellen die Statistischen Landesämter jeweils für den Berichtsmonat Oktober die zum Monatsbericht meldepflichtigen Betriebe fest. Inzwischen neugegründete und die Abschnidegrenze überschreitende bzw. unterschreitende Betriebe werden ein- bzw. ausgeschlossen. Dieser jeweils ab Oktober neu abgegrenzte Berichtsgebiet bleibt dann ein Jahr lang insoweit konstant, als Über- oder Unterschreitungen der Abschnidegrenze nicht berücksichtigt werden. Änderungen im Berichtsgebiet ergeben sich nur durch Neugründungen oder Auflösungen von Betrieben.

Die Aufschätzung der Ergebnisse der monatlich meldenden Betriebe zu Ergebnissen für alle Betriebe

erfolgt durch Multiplikation mit dem Quotienten

Ergebnis aller erfaßten Betriebe

Ergebnis der Betriebe des neuen Monatsberichtsgebietes

und zwar auf der Grundlage der letzten Totalerhebung.

Die Aufschätzung erfolgt länderweise für die einzelnen Erhebungsmerkmale (u.a. Beschäftigtengruppen sowie Bauarten bei den geleisteten Arbeitsstunden und baugewerblichen Umsätzen).

Die so ermittelten Werte sind für die Berichtsmonate Oktober bis Februar endgültig, für die weiteren Monate bis einschließlich September des nächsten Jahres gelten sie als vorläufig.

Mit der neuen Bausaison und dem zunehmenden zeitlichen Abstand zur Juni-Erhebung treten in der Regel Änderungen in der Beschäftigtenzahl und Betriebsstruktur sowie in der Tätigkeit der Betriebe auf, die durch die Aufschätzung nur zum Teil erfaßt werden können. Um diesen Mangel zu beheben, erfolgt eine nachträgliche Berichtigung anhand der Ergebnisse der neuen Totalerhebung. Der Berichtigungsfaktor, mit dem die monatlichen Zahlen nunmehr endgültig aufgeschätzt werden, entspricht dem Verhältnis

Ergebnis aller erfaßten Betriebe

Ergebnis der Betriebe des bisherigen Monatsberichtsgebietes

Für den Monat Juni ergibt die Aufschätzung jetzt genau das Ergebnis der Totalerhebung. Gleichzeitig wird erreicht, daß die Darstellung der Monate März bis Mai und Juli bis September an die aktuelle Entwicklung angepaßt ist.

Hinweis zu den Bauberichterstattungen in den neuen Ländern und Berlin-Ost

Seit Januar 1991 werden in den neuen Ländern und Berlin-Ost die Bauberichterstattungen nach dem Konzept der Bundesstatistik durchgeführt. Während der Einführungsphase haben inhaltlich-methodische Probleme sowie die rasche Veränderung der Wirtschafts- und Betriebsstruktur, die sich 1992 verstärkt fortsetzte, Auswirkungen auf die Zahl der erfaßten Erhebungseinheiten und damit auf die Ergebnisse.

Das zur Verfügung stehende statistische Instrumentarium kann diese Einflüsse nicht in vollem Umfang erfassen, so daß die Entwicklung mit Unschärfen widerspiegelt wird.

○ Ergebnisse für Betriebe mit 20 Beschäftigten und mehr

Ab Berichtsmonat Oktober jeden Jahres liegt den monatlichen Erhebungen der aus der Totalerhebung des betreffenden Jahres ermittelte neue Berichtskreis der Betriebe mit in der Regel 20 Beschäftigten und mehr zugrunde. In den neuen Ländern und Berlin-Ost ist es einerseits zu Betriebsauflösungen gekommen, die den Berichtskreis reduziert haben. Das betraf in erheblichem Maße Betriebe mit 200 Beschäftigten und mehr. Andererseits sind Betriebe, die im Verlaufe des Jahres die Grenze "20 Beschäftigte" überschreiten, erst mit der Bildung des neuen Monatsberichtskreises im Oktober in die Meldepflicht aufgenommen worden. In bestimmtem Umfang sind das auch Ausgründungen aus ehemaligen Großunternehmen.

Es ergeben sich im Oktober gegenüber September bzw. gegenüber früheren Zeiträumen bei den einzelnen Erhebungsmerkmalen Veränderungsdaten, die die Berichtskreisänderung einschließen, also nicht nur der konjunkturellen Entwicklung geschuldet sind. In den neuen Ländern und Berlin-Ost hat sich z.B. im Bauhauptgewerbe der neue Monatsberichtskreis - gebildet auf der Grundlage der Totalerhebung 1992 - gegenüber dem alten Monatsberichtskreis, der auf der Grundlage der Totalerhebung 1991 gebildet worden war, wie folgt verändert:

	Berichtskreisveränderung zum Vergl. 1992/91 1991/90	
Anzahl der Betriebe	+ 31,2 %	+ 25,2 %
Beschäftigte	+ 9,2 %	+ 4,9 %
(Dagegen im früheren Bundesgebiet:		
Anzahl der Betriebe	+ 4,3 %	+ 4,1 %
Beschäftigte	+ 2,3 %	+ 2,1 %).

Berichtsergebnisse jeweils von Oktober bis September des Folgejahres sind unter Berücksichtigung der Auflösungen und Neugründungen von Betrieben konsistent.

○ Ergebnisse für alle Betriebe im Bauhauptgewerbe

Die monatlichen Ergebnisse der Betriebe mit 20 Beschäftigten und mehr werden mit Hilfe des auf Seite 6 dieses Heftes dargestellten Aufschätzverfahrens auf alle Betriebe aufgeschätzt.

Der Anwendung des Aufschätzverfahrens - unter den Bedingungen der wirtschaftlichen Lage und Entwicklung im früheren Bundesgebiet ein bewähr-

tes Mittel, um von der Entwicklung des Monatsberichtskreises auf die Entwicklung des gesamten Bauhauptgewerbes zu schließen -, sind in den neuen Ländern Grenzen gesetzt.

Das Aufschätzverfahren geht im Prinzip von der aus der Totalerhebung ermittelten Proportion zwischen Betrieben mit 1 bis 19 Beschäftigten einerseits und Betrieben mit 20 Beschäftigten und mehr andererseits aus und unterstellt die weitgehend proportionale Entwicklung im Verlaufe des Jahres, wobei zur Angleichung an die aktuelle Entwicklung die Ergebnisse ab März des laufenden Jahres am Jahresende anhand der dann vorliegenden neuen Totalerhebung berichtet werden.

Die erheblichen Verschiebungen zwischen den Betriebsgrößenklassen des Bauhauptgewerbes in den neuen Ländern - die Ergebnisse der Totalerhebung 1992 weisen eine überproportionale Entwicklung der Beschäftigten in der Betriebsgrößenklasse "1 bis 19 Beschäftigte" aus - haben dazu geführt, daß die für alle Betriebe anhand der Schätzfaktoren aus der Totalerhebung 1991 hochgeschätzten Angaben zu niedrig ausgewiesen werden. Die ab März 1992 vorgenommene Korrektur der Monatsergebnisse (s. dazu Erläuterung zum Aufschätzverfahren, S.6) ermöglicht eine reale Darstellung der Entwicklung innerhalb der Zeiträume März 1992 bis September 1993.

Die Größenordnung der Auswirkungen in den neuen Ländern und Berlin-Ost veranschaulichen die folgenden Berechnungen für das Bauhauptgewerbe:

Auf alle Betriebe aufgeschätztes Ergebnis März 1992 zu Februar 1992 auf Basis

März: Totalerh. 91	März: Totalerh. 92
Febr.: Totalerh. 91	Febr.: Totalerh. 91

Beschäftigte	+ 0,7	+ 15,9
Baugew. Umsatz	+ 32,5	+ 57,3

(Zum Vergleich:

Früheres Bundesgebiet		
Beschäftigte	+ 2,4	+ 4,3
Baugew. Umsatz	+ 28,3	+ 28,9).

In diesem Zusammenhang wird auf die Totalerhebungen verwiesen, deren Ergebnisse für 1991 Ende April 1992 bzw. für 1992 Ende April 1993 in der Fachserie 4, Reihe 5.1 veröffentlicht worden sind.

Nachgewiesene Merkmale:

Beschäftigte:

Tätige Inhaber, Mitinhaber, unbezahlt mithelfende Familienangehörige und alle Personen, die in einem arbeitsrechtlichen Verhältnis zum Baubetrieb stehen (Angestellte, Arbeiter und Auszubildende). Die Arbeiter sind in folgende Gruppen gegliedert: Facharbeiter (einschl. angestelltenversicherungspflichtiger Poliere, Schachtmeister und Meister); Fachwerker, Werker, Baumaschinisten und Arbeiter mit angelernten Spezialtätigkeiten, ferner gewerblich Auszubildende, Umschüler, Anlernlinge und Praktikanten. Nachgewiesen wird der Beschäftigungsstand am Monatsende; bei größeren Zeiträumen der jeweilige Durchschnitt für die betreffenden Monate.

Bruttolöhne und Bruttogehälter:

Bei den Bruttolöhnen und Bruttogehältern ist die Summe der lohnsteuerpflichtigen Bruttobezüge (Bar- und Sachbezüge) anzugeben.

Diese Beträge verstehen sich ohne Arbeitgeberanteile zur Kranken-, Renten- und Arbeitslosenversicherung, ohne Beiträge zu den Sozialkassen des Baugewerbes, ohne Winterbau-Umlage, ohne Aufwendungen für die betriebliche Alters-, Invaliditäts- und Hinterbliebenenversorgung, ohne gezahltes Vorruhestandsgeld.

Die Entgelte für Poliere, Schachtmeister und Meister sind zur Bruttolohnsumme und nicht zur Bruttogehaltssumme zu rechnen.

Den Gehältern sind auch die Bezüge von Gesellschaftern, Vorstandsmitgliedern und anderen leitenden Kräften zuzurechnen, soweit sie steuerlich als Einkünfte aus nichtselbständiger Arbeit anzusehen sind.

Geleistete Arbeitsstunden:

Alle von Inhabern, Angestellten, Arbeitern und Auszubildenden auf Baustellen, Bauhöfen und in Werkstätten tatsächlich geleisteten (nicht die bezahlten) Arbeitsstunden. Nicht einbezogen sind die für Bürotätigkeit geleisteten Arbeitsstunden.

Umsatz (ohne Umsatzsteuer):

Als Umsatz gelten die dem Finanzamt für die Umsatzsteuer zu meldenden steuerbaren Beträge im Bundesgebiet einschl. Umsatz aus Nachunternehmertätigkeit und Vergabe von Teilleistungen an Nachunternehmer. Ab Berichtsmonat Oktober 1990 erstrecken sich die

Meldungen der Baubetriebe auf das Bundesgebiet nach dem Gebietsstand ab dem 3. Oktober 1990. Zum Umsatz zählen seit dem 1. Januar 1980 auch Anzahlungen für Teilleistungen oder Vorauszahlungen vor Ausführung der entsprechenden Lieferungen oder Leistungen ab 10 000 DM¹⁾. Der Gesamtumsatz enthält außer dem baugewerblichen Umsatz (Umsatz aus Bauleistungen) die Handels- und sonstigen Umsätze. Hierzu zählen z. B. in der eigenen Bauleistung nicht abgerechnete Umsätze aus sonstigen eigenen Erzeugnissen (Baustoffe, Betonwaren u. dgl.), Umsätze aus Lohnarbeiten für Dritte und sonstigen Dienstleistungen sowie die Erlöse aus Vermietung und Verpachtung (einschl. Leasing) u.ä.

Auftragseingang im Bauhauptgewerbe:

Wert (ohne Umsatzsteuer) aller im Berichtsmonat vom Betrieb fest akzeptierten Aufträge für Bauleistungen. Um Doppelzählungen zu vermeiden, wird der Auftragseingang nur von dem Betrieb gemeldet, der den Bauauftrag ausführen wird, d. h. an Nachunternehmer zu vergebende Teile von Bauaufträgen werden nicht in die eigene Meldung einbezogen.

Auftragsbestand im Bauhauptgewerbe:

Wert (ohne Umsatzsteuer) aller akzeptierten, noch nicht ausgeführten Aufträge für Bauleistungen am Ende des Berichtszeitraumes. Bei der Ermittlung des Auftragsbestandes wird vom Auftragswert bereits im Bau befindlicher Projekte der Teil abgesetzt, der produktionstechnisch schon fertiggestellt ist (ohne Berücksichtigung der Abnahme oder Abrechnung).

Auftragseingang und Auftragsbestand nach Lage der Baustelle:

Bei den Länderergebnissen nach Lage der Baustelle (Tabellen 1.12.1 und 1.12.2, 1.15.1 und 1.15.2) beinhaltet das frühere Bundesgebiet das gesamte Land Berlin; in der Summe der neuen Länder ist deshalb Berlin-Ost nicht enthalten.

1) Vergl. Umsatzsteuergesetz (USTG 1980)

Bautätigkeit

Die Bautätigkeitsstatistik, angeordnet durch das "Zweite Gesetz über die Durchführung von Statistiken der Bautätigkeit und die Fortschreibung des Gebäudebestandes" (2. BauStatG) vom 27. Juli 1978, erstreckt sich auf genehmigungs- und zustimmungsbedürftige Baumaßnahmen im Hochbau, bei denen Wohnraum oder sonstiger Nutzraum geschaffen oder verändert wird sowie auf Gebäude und Gebäudeteile, deren Nutzung geändert wird. Außerdem wird zum Jahresende der Baufortschritt der genehmigten, aber noch nicht fertiggestellten Bauvorhaben (Bauüberhang) festgestellt.

Gebäude

Als Gebäude gelten gemäß der Systematik der Bauwerke selbständig benutzbare, überdachte Bauwerke, die auf Dauer errichtet sind und von Menschen betreten werden können. Sie dienen dem Schutz von Menschen, Tieren oder Sachen. Hierbei kommt es auf die Umschließung durch Wände nicht an. Gebäude in diesem Sinne sind auch selbständig benutzbare, unterirdische Bauwerke. Unterkünfte, wie z.B. Baracken, Gartenlauben, Behelfsheime u.dgl., die nur für begrenzte Dauer errichtet oder von geringem Wohnwert sind, werden - ebenso wie behelfsmäßige Nichtwohnbauten und freistehende selbständige Konstruktionen - nicht erfaßt.

Wohngebäude

sind Gebäude, die mindestens zur Hälfte (gemessen an der Gesamtnutzfläche) Wohnzwecken dienen. Hierzu rechnen auch Ferien-, Sommer- und Wochenendhäuser.

Wohngebäude mit Eigentumswohnungen

sind Wohngebäude, die ausschließlich, soweit nicht Teileigentum für Nichtwohnzwecke besteht, Wohneinheiten enthalten, an denen durch Eintragung im Wohnungsgrundbuch Sondereigentum nach den Vorschriften des Wohnungseigentumsgesetzes vom 30.7.1973 (BGBl. I S. 910) begründet worden ist oder werden soll.

Wohnheime

sind Wohngebäude, in denen bestimmte Personengruppen gemeinschaftlich wohnen. Sie dienen primär dem Wohnen, können sowohl "Wohnungen" als auch "Sonstige Wohneinheiten" enthalten und besitzen Gemeinschaftseinrichtungen (z.B. Gemeinschaftsverpflegung, Gemeinschaftsräume).

Nichtwohngebäude

sind Gebäude, die überwiegend für Nichtwohnzwecke (gemessen an der Gesamtnutzfläche) bestimmt sind. Im Nichtwohnbau werden Bagatellbauten - mit Ausnahme von Gebäuden mit Wohnraum - bis zu einem Volumen von 350 m³ Rauminhalt oder 25 000 DM (veranschlagte Kosten des Bauwerkes) nicht erfaßt.

Infrastrukturgebäude

Als Infrastrukturgebäude werden im Rahmen des Nichtwohnbaus im wesentlichen nur Gebäude von unmittelbarem öffentlichen Interesse erfaßt.

Hierzu rechnen insbesondere Gebäude im Bildungs- und Kultursektor, im Gesundheits-, Sozial- und Verkehrswesen sowie im Bereich der Ver- und Entsorgung und der Freizeitgestaltung.

Fertigteilbau

Ein Bauwerk gilt als Fertigteilbau, wenn geschloßhohe oder raumbreite tragende Fertigteile für Außen- oder Innenwände verwendet werden. Hierzu zählen auch Gebäude, bei denen nur der überwiegende Teil der tragenden Konstruktion aus Fertigteilen besteht.

Rauminhalt

Gemäß DIN 277 ergibt sich der Rauminhalt von Bauwerken durch deren Begrenzungsflächen. Berechnungsgrundlage sind die Grundrißflächen sowie die über den Grundrißebenen anzusetzenden Höhen (z.B. Gebäudehöhe, Geschoßhöhe, Raumhöhe).

Nutzfläche

Als Nutzfläche (ohne Wohnfläche; DIN 277) gilt derjenige Teil der Nettogrundrißfläche (ohne Wohnfläche), welcher der Zweckbestimmung und Nutzung des Bauwerks dient. Zur Nutzfläche gehören die Hauptnutzfläche und die Nebennutzfläche, nicht jedoch die Konstruktions-, Funktions- und Verkehrsfläche.

Wohnfläche

Die Wohnfläche von Wohnungen (zu berechnen nach dem ehemaligen Teil 2 der DIN 283 in Verbindung mit § 42 ff. der II. Berechnungsverordnung) ist die Summe der anrechenbaren Grundflächen der Räume, die ausschließlich zu einer Wohnung gehören.

Wohnung

Eine Wohnung besteht aus einem oder mehreren Räumen, welche die Führung eines Haushalts ermöglichen, darunter stets eine Küche oder ein Raum mit Kochgelegenheit. Eine Wohnung hat grundsätzlich einen eigenen abschließbaren Zugang unmittelbar vom Freien, von einem Treppenhaus oder einem Vorraum, ferner Wasserversorgung, Ausguß und Toilette, die auch außerhalb des Wohnungsabschlusses liegen können.

Sonstige Wohneinheiten

Alle Wohneinheiten, die nach DIN 283 nicht als Wohnungen anzusehen sind, gelten als sonstige Wohneinheiten.

Kosten des Bauwerkes

Als Kosten des Bauwerkes werden die zum Zeitpunkt der Baugenehmigung veranschlagten Kosten der Baukonstruktion (einschl. Erdarbeiten), die Kosten der Installation, deren betriebstechnische Anlagen und die Kosten für betriebliche Einbauten sowie für besondere Bauausführungen erfaßt. Sie schließen die Mehrwertsteuer ein.

Bewilligungsstatistik

Sie ist angeordnet durch § 32 II. WoBauG und liefert Daten über Bauvorhaben, die mit Mitteln aus öffentlichen Haushalten gefördert werden. Hierzu werden die Meldungen der Bewilligungsstellen herangezogen.

Ergänzende Angaben für die Bauwirtschaft 1)
(Erläuterungen zu den einzelnen Tabellen)

1 Indizes für das Produzierende Gewerbe

1.1 Index des Auftragseingangs im Bauhauptgewerbe

Die Auftragseingänge werden im Rahmen der monatlichen Bauberichterstattung bei Betrieben mit im allgemeinen 20 Beschäftigten und mehr erfaßt. Die Berechnung der Volumenzindizes erfolgt durch Preisbereinigung der Wertindizes anhand der jeweiligen Preisindexziffern für Bauleistungen.

1.2 Index des Auftragsbestandes im Bauhauptgewerbe

Der Berechnung liegen die Auftragsbestände der in der monatlichen Bauberichterstattung erfaßten Betriebe am Ende jeden Kalendervierteljahres zugrunde.

1.3 Index des Auftragseingangs im Verarbeitenden Gewerbe

Die Auftragseingänge werden monatlich in ausgewählten Zweigen des Verarbeitenden Gewerbes bei Betrieben mit im allgemeinen 20 Beschäftigten und mehr (einschl. Handwerk) erhoben.

1.4 Index des Auftragseingangs im Verarbeitenden Gewerbe

Die Berechnung beruht auf einer Preisbereinigung der in Tabelle 1.3 dargestellten Wertindexziffern mit den entsprechenden Meßzahlen der Erzeugerpreise gewerblicher Produkte.

1.5 Index des Umsatzes im Verarbeitenden Gewerbe

Umsatz (ohne Mehrwertsteuer) der in der monatlichen Berichterstattung erfaßten Betriebe ausgewählter Wirtschaftszweige des Verarbeitenden Gewerbes mit im allgemeinen 20 Beschäftigten und mehr.

1.6 Index des Umsatzes im Verarbeitenden Gewerbe

Für die Berechnung preisbereinigter Umsatzmeßziffern werden Meßzahlen der Erzeugerpreise gewerblicher Produkte verwendet.

1.7 Index der Nettoproduktion für das Produzierende Gewerbe

Berechnet zur Basis 1985 auf repräsentativer Grundlage unter Ausschaltung der Preisveränderungen. Bei den Wirtschaftszweigen erfolgt die Fortschreibung im allgemeinen mit einer Auswahl von Erzeugnissen, deren Entwicklung der jeweiligen Gesamtentwicklung entspricht.

1) Ausführliche fachliche und methodische Hinweise zu den nachfolgenden Statistiken enthalten die jeweiligen Fachveröffentlichungen (siehe Anhang).

1.8 Baustoff-Produktionsindex für das Baugewerbe

Die Input-Output-Tabellen des Statistischen Bundesamtes liefern Angaben über die Produktion von Baustoffen sowie deren Verwendungsrichtung für das Bauhauptgewerbe einerseits und das Ausbaugewerbe andererseits. Auf der Grundlage entsprechend ausgewählter Fortschreibungsdaten der Nettoproduktionsindizes kann damit monatlich berechnet werden, in welchem Umfang Baustoffe für die beiden vorgenannten Bereiche produziert worden sind.

1.9 Index des Auftragseingangs im Bauhauptgewerbe

Für Deutschland sowie die neuen Länder und Berlin-Ost werden die Indizes des Auftragseingangs auf Basis 2. Halbjahr 1990 ermittelt. Die in Tabelle 1.1 dargestellten Indizes der Auftragseingänge für das frühere Bundesgebiet beruhen auf der Basis 1985 = 100. (s. Erläuterungen zu Tabelle 1.1)

1.10 Index der Nettoproduktion für das Produzierende Gewerbe

Für Deutschland sowie die neuen Länder und Berlin-Ost wird der Index auf Basis 2. Halbjahr 1990 auf repräsentativer Grundlage unter Ausschaltung der Preisveränderungen berechnet. Für das frühere Bundesgebiet erfolgt die Berechnung auf Basis 1985 = 100. (s. Erläuterungen zu Tabelle 1.7)

2 Produktion ausgewählter Erzeugnisse im Produzierenden Gewerbe

2.1 Monats- und Vierteljahresergebnisse

Ergebnisse der monatlichen und vierteljährlichen Produktionsstatistik für zum Absatz bestimmte Waren bzw. Warenarten in der Gliederung des Warenverzeichnisses für die Industriestatistik (ab 1982: Systematisches Güterverzeichnis für Produktionsstatistiken).

3 Bergbau und Verarbeitendes Gewerbe

3.1 Beschäftigung und Umsatz

Ergebnisse des Monatsberichts für Betriebe im Bergbau und im Verarbeitenden Gewerbe. Der Berichtskreis umfaßt Betriebe von Unternehmen mit im allgemeinen 20 Beschäftigten und mehr einschließlich Handwerk.

4 Handwerk

4.1 Beschäftigte und Umsatz des Ausbaugewerbes nach ausgewählten Wirtschaftszweigen

Ergebnisse der vierteljährlichen repräsentativen Handwerksberichterstattung auf Basis 1976. Die Auswahl der einbezogenen Unternehmen erfolgte anhand der Unterlagen der Handwerkszählung 1977.

5 Witterung im Berichtsmonat

Darstellung des Witterungscharakters in den einzelnen Dekaden des jeweiligen Berichtsmonats aufgrund der Witterungsberichte des Deutschen Wetterdienstes.

6 Erwerbstätigkeit

Die Angaben in den folgenden Tabellen werden von der Arbeitsverwaltung bearbeitet und von der Bundesanstalt für Arbeit bereitgestellt:

- 6.1 Arbeitslose, offene Stellen im früheren Bundesgebiet
- 6.2 Kurzarbeitergeld im früheren Bundesgebiet
- 6.3 Kurzarbeit im Bauhauptgewerbe nach Landesarbeitsamtsbezirken im früheren Bundesgebiet
- 6.4 Kurzarbeit im Ausbau- und Bauhilfsgewerbe nach Landesarbeitsamtsbezirken im früheren Bundesgebiet
- 6.5 Angezeigter witterungsbedingter Arbeitsausfall im Baugewerbe. Die Tabelle erscheint nur für die Monatsmonate November bis März.
- 6.6 Arbeitslose, offene Stellen in den neuen Ländern und Berlin-Ost
- 6.7 Kurzarbeitergeld in den neuen Ländern und Berlin-Ost
- 6.8 Kurzarbeit nach Landesarbeitsamtsbezirken in den neuen Ländern und Berlin-Ost

7 Preise

7.1 Ausgewählte Preisindizes für Bauwerke

Die vierteljährlich ermittelten Baupreise sind Preise für einzelne Bauleistungen und stammen aus Abschlüssen zwischen Bauherren und Bauunternehmern.

7.2 Kaufwerte für Bauland

Die Unterlagen zur Ermittlung der Kaufwerte für Bauland bilden die Veräußerungsanzeigen einschließlich der beglaubigten Abschriften der Grundstückskaufverträge, die von den Notaren an die Finanzämter übermittelt werden.

7.3 Index der Erzeugerpreise ausgewählter gewerblicher Produkte

Die Meßzahlen beruhen auf Verkaufspreisen, die monatlich bei den Erzeugerfirmen erhoben werden. Änderungen dieser Preise, die auf Qualitätsunterschieden oder auf geänderten Lieferungs- und Zahlungsbedingungen beruhen, werden bei der Berechnung der Meßzahlen ausgeschaltet.

7.4 Preisindex für die Lebenshaltung

Die Mieten der im Preisindex für die Lebenshaltung aller privaten Haushalte erfaßten Wohnungsarten verstehen sich einschließlich Nebenkosten wie Kanalisation, Straßenreinigung, Müllabfuhr, Kaminreinigung, Treppenhausbeleuchtung und Wasserverbrauch.

8 Löhne

8.1 Durchschnittliche Arbeitszeiten und Verdienste der Arbeiter in ausgewählten Gewerbegruppen

Die nachgewiesenen Wochenarbeitszeiten, Bruttostunden- und Bruttowochenverdienste für Arbeiter sind Durchschnittsangaben je Arbeiter. Die Erhebung wird auf repräsentativer Grundlage durchgeführt, wobei im allgemeinen etwa 13 % der Betriebe mit 10 Beschäftigten und mehr (im Hoch- und Tiefbau mit 5

Beschäftigten und mehr) erfaßt werden. Bei der Erhebung werden keine individuellen Angaben für einzelne Arbeiter, sondern die aus der betrieblichen Abrechnung anfallenden Lohnsummen für jeweils ganze Arbeitsgruppen erfragt (Summenmethode).

8.2 Index der tariflichen Stundenlöhne (Zeitlohn) für männliche Arbeiter in der höchsten tarifmäßigen Altersstufe

Die Indexberechnungen bauen auf sämtlichen Lohn- bzw. Gehaltsgruppen eines Tarifvertrages auf. Tarifierhöhungen, die nicht linear, sondern in unterschiedlicher Höhe für die einzelnen Gruppen erfolgen, kommen also ihrer tatsächlichen Bedeutung entsprechend in den Ergebnissen zum Ausdruck.

Die Indizes werden nach der Formel von Laspeyres berechnet, d.h. sie messen die reine Tarifentwicklung unter Ausschaltung von Änderungen in der Beschäftigungsstruktur. Die Wertgewichte für die Wägung werden durch Multiplikation der Beschäftigtenzahlen im Basisjahr mit dem Tarifsatz im Basisjahr gewonnen.

9 Geld und Kredit

9.1 Bauspargeschäft

Angaben über die Geschäftsentwicklung der im Bundesgebiet bestehenden privaten und öffentlichen Bausparkassen.

9.2 Bestand an Hypothekarkrediten auf Wohngrundstücke

Unter dem Bestand an hypothekarisch gesicherten Darlehen auf Wohngrundstücke werden nur die Kredite, die auf dem organisierten Hypothekarkreditmarkt gewährt werden, nachgewiesen. Darlehensgeber im Hypothekarkreditgeschäft sind die Realkreditinstitute, Universalbanken und Versicherungen.

9.3 Hypothekarkreditzinsen sowie Renditen festverzinslicher inländischer Wertpapiere

Monatliche Darstellung der Durchschnittszinssätze und der Streubreite der Effektivverzinsung von Hypothekarkrediten auf Wohngrundstücke sowie der Emissions- und der Umlaufrenditen von tarifbesteuerten festverzinslichen Wertpapieren anhand der Veröffentlichungen der Deutschen Bundesbank.

9.4 Konkurse und Vergleichsverfahren

Die Angaben beruhen auf den Meldungen der Amtsgerichte (Konkursgerichte) über die eröffneten und mangels Masse abgelehnten Konkursverfahren sowie über die eröffneten Vergleichsverfahren. Die außergerichtlichen Vergleichsverfahren werden statistisch nicht erfaßt.

10 Finanzen und Steuern

10.1 Ausgaben für Baumaßnahmen

Ergebnisse der Vierteljahresstatistik über die Finanzwirtschaft von Bund, Ländern, Gemeinden und -verbänden. Dargestellt werden die Ausgaben für Baumaßnahmen nach ausgewählten Aufgabenbereichen.

Allgemeiner Überblick

- Früheres Bundesgebiet -

Ergebnisse der Bauberichterstattung ¹⁾

1 Bauhauptgewerbe (alle Betriebe)

Im Februar 1993 hat sich die Zahl der Beschäftigten aller Betriebe des Bauhauptgewerbes gegenüber Januar 1993 um rund 16 000 oder um 1,5 % auf 1 023 081 verringert. Sie war um rund 3 200 oder 0,3 % höher als Ende Februar 1992. Die Zahl der geleisteten Arbeitsstunden ist im Februar 1993 (20 Arbeitstage) gegenüber dem Vormonat (20 Arbeitstage) um 3,2 % auf 79,6 Mill. Stunden gestiegen.

Gegenüber dem entsprechenden Vorjahresmonat (20 Arbeitstage) bedeutet dies eine Abnahme um 11,2 %. Der baugewerbliche Umsatz (ohne Umsatzsteuer) - der auch Anzahlungen für Teilleistungen oder Vorauszahlungen einschließt - in Höhe von 8 640 Mill. DM lag im Februar 1993 um 9,5 % unter dem vergleichbaren Ergebnis des Vorjahres.

2 Baugewerbe (nur Monatsberichts-kreis)

Die Zahl der Beschäftigten hat sich bei den monatlich erfaßten Betrieben des Baugewerbes im Februar 1993 gegenüber dem Vormonat um rund 13 000 bzw. 1,4 % auf 941 451 Personen verringert. Davon waren 698 348 Personen in Betrieben des Bauhauptgewerbes und 243 103 Personen in Betrieben des Ausbaugewerbes beschäftigt. Gegenüber Februar 1992 ergab sich für das Baugewerbe ein Beschäftigtenzuwachs von 1,7 %. Die Zahl der geleisteten Arbeitsstunden ist im Berichtsmonat

gegenüber dem Vormonat um 2,7 % auf 78,5 Mill. Stunden gestiegen. Gegenüber Februar 1992 entspricht dies einer Abnahme um 8,6 %. Im Bauhauptgewerbe betrug die Veränderung - 11,6 %, im Ausbaugewerbe - 1,6 %. Der von den erfaßten Betrieben für Februar 1993 gemeldete baugewerbliche Umsatz (ohne Umsatzsteuer) von 8 353 Mill. DM lag um 9,3 % unter dem des Februar 1992. Für das Bauhauptgewerbe ergab sich eine Veränderung um - 9,2 %, im Ausbaugewerbe betrug sie - 9,9 %.

Ausgewählte Zahlen im Baugewerbe

Wirtschaftszweig Bauart	Beschäftigte		Geleistete Arbeitsstunden		Baugewerblicher Umsatz ²⁾	
	Januar- Februar 1993	Veränderung gegenüber dem Vorjahres- zeitraum	Januar- Februar 1993	Veränderung gegenüber dem Vorjahres- zeitraum	Januar- Februar 1993	Veränderung gegenüber dem Vorjahres- zeitraum
	Anzahl	%	1 000 Std.	%	Mill. DM	%
1 Ergebnisse für das Bauhauptgewerbe (alle Betriebe) ¹⁾						
Bauhauptgewerbe insgesamt	1 031 052	0,5	158 714	-9,8	18 230,2	-3,2
davon:						
Wohnungsbau	-	-	62 469	-4,7	6 356,6	1,4
Landwirtschaft- licher Bau	-	-	1 033	10,0	83,5	2,3
Gewerblicher und industrieller Bau	-	-	51 159	-12,7	6 738,8	-4,8
Öffentlicher und Verkehrsbau	-	-	42 053	-13,6	5 051,4	-6,7
dar. Straßenbau	-	-	11 329	-13,4	1 361,4	-6,4
Hochbau	-	-	112 567	-8,3	13 097,9	-1,3
Tiefbau	-	-	44 147	-13,3	5 132,3	-7,9
2 Ergebnisse für das Baugewerbe (nur Monatsberichts-kreis) ¹⁾						
Baugewerbe insgesamt	947 965	1,8	154 861	-8,1	17 628,2	-3,0
davon:						
Bauhauptgewerbe	704 132	1,1	104 942	-10,3	13 509,0	-2,7
Ausbaugewerbe	243 834	4,1	49 919	-3,0	4 119,1	-3,9

¹⁾ Siehe Erläuterungen zu den Monatsberichten im Bauhaupt- und Ausbaugewerbe
²⁾ Ohne Umsatz- (Mehrwert-)steuer.

Allgemeiner Überblick

- Neue Länder und Berlin-Ost -

Ergebnisse der Bauberichterstattung ¹⁾

1 Bauhauptgewerbe (alle Betriebe)

Im Februar 1993 hat sich die Zahl der Beschäftigten aller Betriebe des Bauhauptgewerbes gegenüber Januar 1993 um rund 3000 oder um 0,9 % auf 330 661 verringert. Die Zahl der geleisteten Arbeitsstunden ist im Februar 1993 (20 Arbeitstage) gegenüber dem Vormonat (20 Arbeitstage)

um 6,7 % auf 27,2 Mill. gesunken. Der baugewerbliche Umsatz (ohne Umsatzsteuer) - der auch Anzahlungen für Teilleistungen oder Vorauszahlungen einschließt - in Höhe von 1 996 Mill. DM hat sich im Februar 1993 gegenüber dem Vormonat um 17,5 % erhöht.

2 Baugewerbe (nur Monatsberichts-kreis)

Die Zahl der Beschäftigten hat sich bei den monatlich erfaßten Betrieben des Baugewerbes im Februar 1993 gegenüber dem Vormonat um 2 900 bzw. 0,8 % auf 367 029 Personen verringert. Davon waren 286 700 Personen in Betrieben des Bauhauptgewerbes und 80 329 Personen in Betrieben des Ausbaugewerbes beschäftigt. Gegenüber Februar 1992 ergab sich für das Baugewerbe ein Beschäftigtenzuwachs von 8,5 %. Die Zahl der geleisteten Arbeitsstunden ist im Berichtsmonat

gegenüber dem Vormonat um 5,5 % auf 31,5 Mill. Stunden gesunken. Gegenüber Februar 1992 entspricht dies einer Abnahme um 3,3 %. Im Bauhauptgewerbe betrug die Veränderung - 8,1 %, im Ausbaugewerbe + 12,7 %. Der von den erfaßten Betrieben für Februar 1993 gemeldete baugewerbliche Umsatz (ohne Umsatzsteuer) von 2 187 Mill. DM lag um 24,3 % über dem des Februar 1992. Für das Bauhauptgewerbe ergab sich eine Veränderung um + 25,0 %, im Ausbaugewerbe betrug sie + 21,6 %.

Ausgewählte Zahlen im Baugewerbe

Wirtschaftszweig ----- Bauart	Beschäftigte			Geleistete Arbeitsstunden			Baugewerblicher Umsatz ²⁾		
	Januar- Februar 1993	Februar 1993	Veränderung gegen Vor- monat	Januar- Februar 1993	Februar 1993	Veränderung gegen Vor- monat	Januar- Februar 1993	Februar 1993	Veränderung gegen Vor- monat
	Anzahl		%	1 000 Std.		%	Mill. DM		%
1 Ergebnisse für das Bauhauptgewerbe (alle Betriebe) ¹⁾									
Bauhauptgewerbe insg.	332 178	330 661	-0,9	56 279	27 163	-6,7	3 694,9	1 995,8	17,5
davon:									
Wohnungsbau	12 017	5 822	-6,0	666,3	379,2	32,1
Landwirtschaft- licher Bau	383	188	-3,6	23,9	13,5	30,5
Gewerblicher und Industrieller Bau	26 156	12 667	-6,1	1 647,4	896,9	19,5
Öffentlicher und Verkehrsbau	17 723	8 486	-8,1	1 357,4	706,2	8,5
dar. Straßenbau	3 326	1 456	-22,1	452,7	209,6	-13,8
Hochbau	38 846	18 905	-5,2	2 329,9	1 298,7	25,9
Tiefbau	17 433	8 258	-10,0	1 365,0	697,1	4,4
2 Ergebnisse für das Baugewerbe (nur Monatsberichts-kreis) ¹⁾									
Baugewerbe insgesamt	368 470	367 029	-0,8	64 796	31 478	-5,5	4 027,2	2 186,8	18,8
davon:									
Bauhauptgewerbe ..	288 042	286 700	-0,9	47 752	23 029	-6,9	3 207,7	1 726,3	16,5
Ausbaugewerbe	80 428	80 329	-0,2	17 044	8 449	-1,7	819,4	460,5	28,3

¹⁾ Siehe Erläuterungen zu den Monatsberichten im Bauhaupt- und Ausbaugewerbe

²⁾ Ohne Umsatz- (Mehrwert-)steuer.

Allgemeiner Überblick

- Früheres Bundesgebiet -

Ergebnisse der Bautätigkeitsstatistik

Im Januar und Februar 1993 wurden 25 261 Baugenehmigungen für neu zu errichtende Wohn- und Nichtwohngebäude mit einem Rauminhalt von 49,6 Mill. Kubikmetern erteilt. Im Vergleich zu den beiden Vorjahresmonaten ist beim Rauminhalt ein Rückgang um 1,4 % zu verzeichnen.

Das Ergebnis für den Rauminhalt der genehmigten Wohngebäude stieg gegenüber Januar und Februar 1992 um 4,1 %. Bei den Nichtwohngebäuden lag das Ergebnis um 7,4 % unter dem der Vorjahresmonate.

Bei den nichtöffentlichen Bauherren, die - gemessen am Rauminhalt - einen Anteil von 86 % am gesamten Nichtwohnbau hatten, war ein Rückgang um 9,0 % festzustellen. Bei den öffentlichen Bauherren ist gegenüber den Vorjahresmonaten eine Zunahme um 4,0 % zu verzeichnen.

Nach den im Januar und Februar 1993 erteilten Baugenehmigungen sollen durch Neubau und durch Baumaßnahmen an bestehenden Gebäuden insgesamt 63 703 Wohnungen entstehen; damit liegt dieses Ergebnis um 7,4 % über dem der entsprechenden Vorjahresmonate (59 312 Wohnungen).

Die Genehmigungen für die Errichtung neuer Einfamilienhäuser (13 709 Einheiten) stiegen im Januar und Februar dieses Jahres um 0,8%.

Mit 6 750 Wohnungen in Zweifamilienhäusern stiegen die Genehmigungen gegenüber Januar und Februar 1992 um 2,1 %. In Mehrfamilienhäusern wurden im Januar und Februar 1993 32 650 Wohnungen genehmigt. Dieses Ergebnis war um 11,3 % höher als im Januar und Februar 1992. Auch bei den genehmigten 18 641 Eigentumswohnungen ist ein Anstieg von 21,1% gegenüber den Vorjahresmonaten zu verzeichnen.

Genehmigungen ----- Fertigstellungen	Einheit	Januar und Februar		Veränderung gegenüber dem Vorjahres- zeitraum
		1992	1993 1)	
		absolut		%
Genehmigte Wohnungen in Wohn- und Nichtwohngebäuden (Baumaßnahmen insges.)	Anzahl	59 312	63 703	7,4
darunter: Wohnungen in neuen Gebäuden	Anzahl	51 929	55 842	7,5
Genehmigte Wohn- und Nichtwohngebäude (Errichtung neuer Gebäude)	1 000 m3 Mill. DM	50 326 16 357,8	49 646 16 905,0	- 1,4 3,3
Genehmigte Wohngebäude	1 000 m3 Mill. DM	26 605 10 139,3	27 691 11 016,3	4,1 8,6
Genehmigte Wohnungen in Wohngebäuden mit 1 oder 2 Wohnungen	Anzahl	20 216	20 459	1,2
mit 3 oder mehr Wohnungen	Anzahl	29 323	32 650	11,3
Genehmigte Nichtwohngebäude	1 000 m3 Mill. DM	23 721 6 218,5	21 955 5 888,7	- 7,4 - 5,3
davon: öffentliche Bauherren 2)	1 000 m3 Mill. DM	2 925 1 489,2	3 041 1 408,8	4,0 - 5,4
nichtöffentliche Bauherren 3)	1 000 m3 Mill. DM	20 797 4 729,3	18 916 4 479,9	- 9,0 - 5,3
Fertiggestellte Wohn- und Nichtwohngebäude (Errichtung neuer Gebäude)	1 000 m3	17 977	20 620	14,7
Fertiggestellte Wohnungen in Wohn- und Nichtwohngebäuden (Baumaßnahmen insgesamt)	Anzahl	19 156	22 281	16,3
darunter: Wohnungen in neuen Gebäuden	Anzahl	16 984	19 338	13,9

1) Die hierin enthaltenen Ergebnisse von Hamburg sind vorläufig.

2) Einschließlich Organisationen ohne Erwerbszweck.

3) Unternehmen und private Haushalte.

BAUGENEHMIGUNGEN FRÜHERES BUNDESGBIET

————— URSPRUNGSREIHE
 GLATTE KOMPONENTE *)

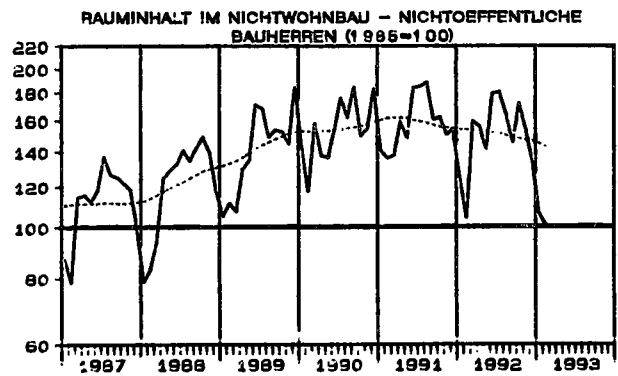
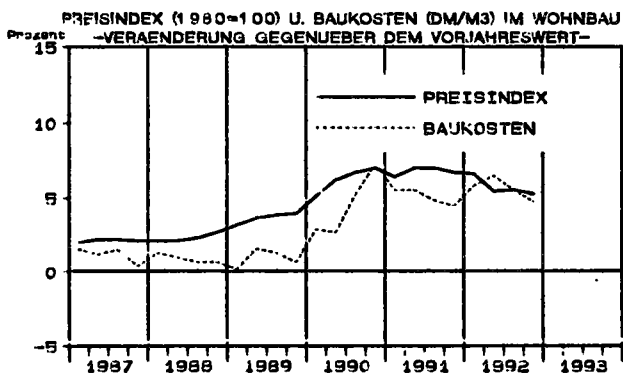
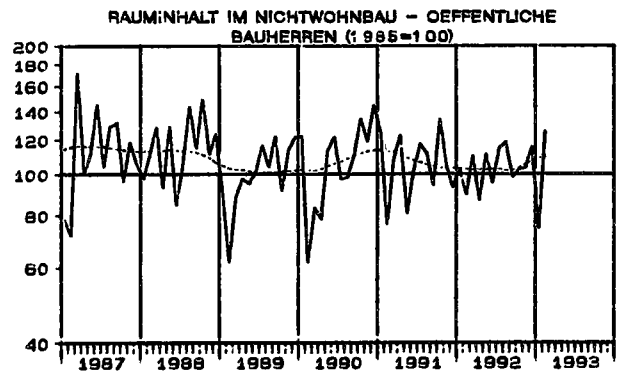
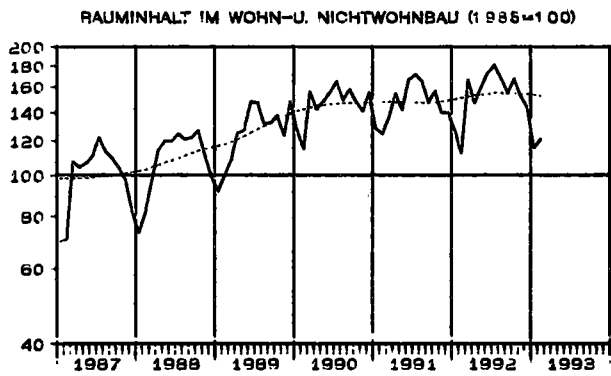
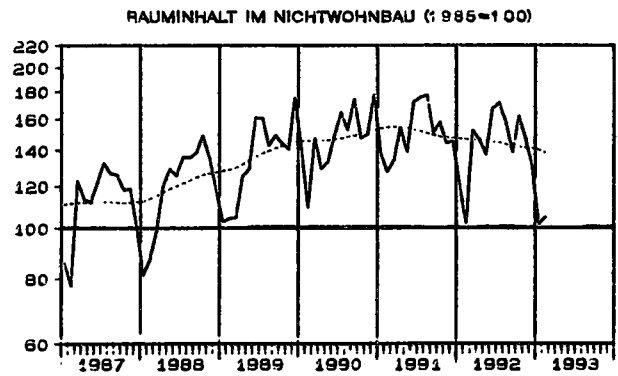
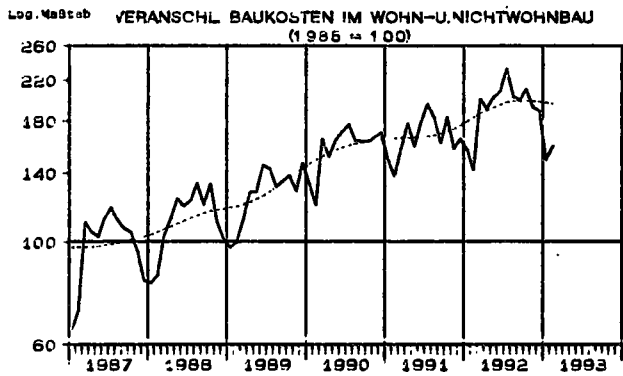
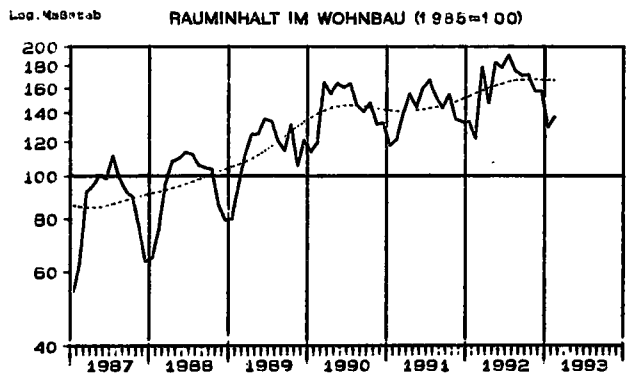
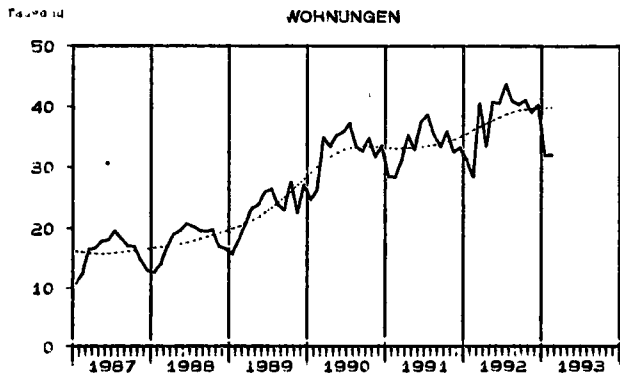

*) TREND-KONJUNKTUR-KOMPONENTE DES 'BERLINER VERFAHRENS' (BV4) ZUR ZEITREIHENANALYSE.

BAUHAUPTGEWERBE

FRUEHERES BUNDESGBIET

1985 = 100

— URSPRUNGSREIHE *1
 - - - - - GLATTE KOMPONENTE *1

Log. Maßstab

BESCHÄFTIGTE INSGESAMT

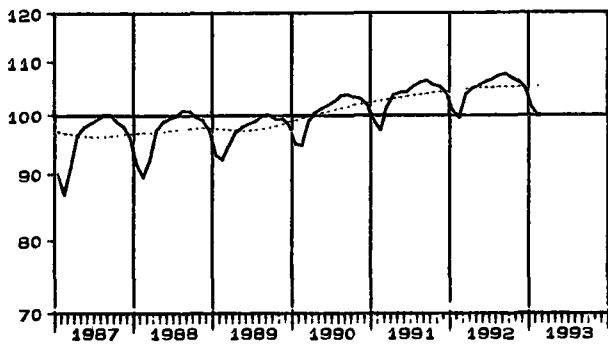

GELEISTETE ARBEITSSTUNDEN INSGESAMT

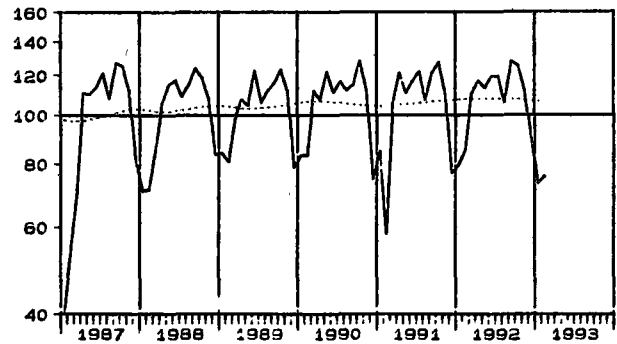

AUFTRAGSEINGANG INSGESAMT (VOLUMENINDEX)

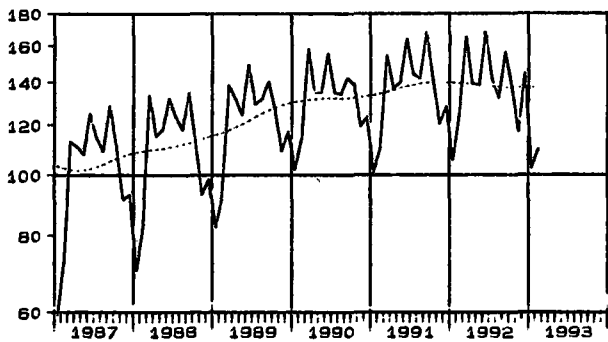

GELEISTETE ARBEITSSTUNDEN IM HOCHBAU

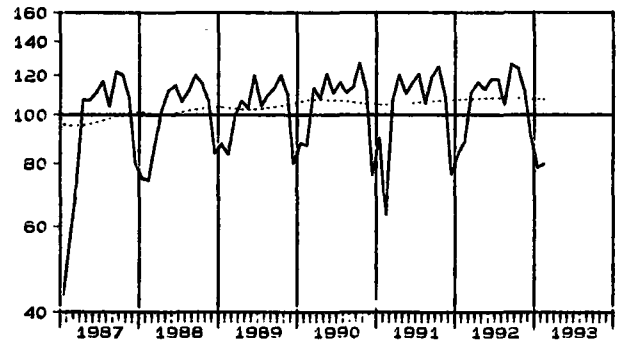

BAUWERBLICHER UMSATZ

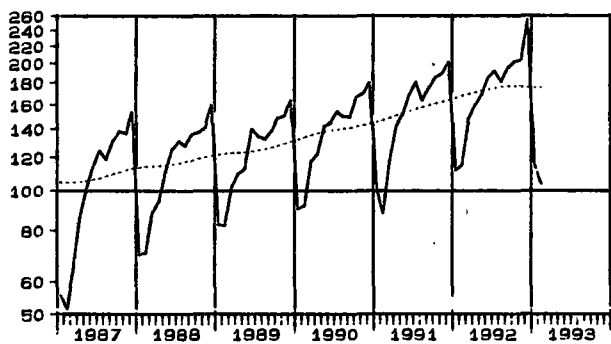

GELEISTETE ARBEITSSTUNDEN IM TIEFBAU

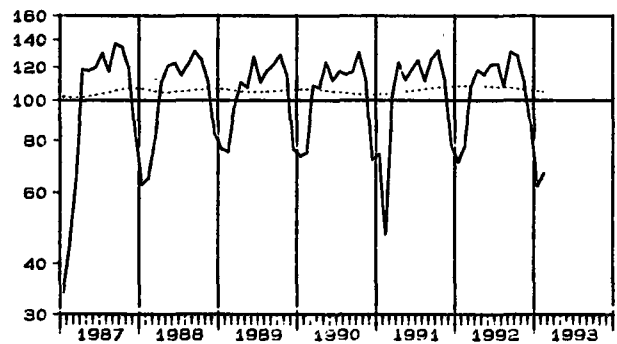

INDEX DER NETTOPRODUKTION

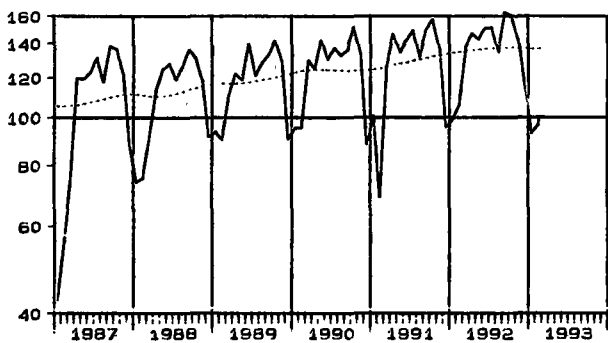

GELEISTETE ARBEITSSTUNDEN IM WOHNUNGSBAU

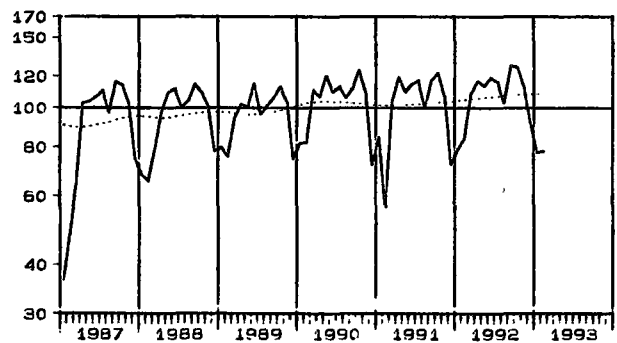

*1 TREND-KONJUNKTUR-KOMPONENTE DES "BERLINER VERFAHRENS" (BV4) ZUR ZEITREIHENANALYSE.

Tabellenteil
Bauberichterstattung
1.1 Langfristige Übersichten *)
Früheres Bundesgebiet
1.1.1 Betriebe, Beschäftigte, Lohn- und Gehaltssumme insgesamt

Jahr	Betriebe 1)	Beschäftigte 2)							Brutto-lohn-summe 4) 5)	Brutto-gehalt-summe 5)
		Ins-gesamt	tätige Inhaber	kaufm. und techn. Angest. einschl. Auszubildende	übrige Beschäftigte					
					zusammen	Fach-arbeiter 3)	Fachwerker und Werker	Gewerb-lich Auszubildende		
Anzahl	1 000							Mill. DM		
1976	58 354	1 222	63	142	1 017	726	253	38	24 665	4 385
1977	58 160	1 168	65	139	965	664	255	45	24 227	4 516
1978	59 589	1 190	64	144	982	667	261	55	25 448	4 970
1979	60 666	1 240	62	152	1 026	672	292	62	28 298	5 557
1980	60 294	1 263	60	159	1 044	678	297	70	31 269	6 173
1981	62 511	1 226	59	160	1 006	665	270	71	31 011	6 575
1982	63 411	1 152	61	157	935	636	228	70	30 742	6 658
1983	59 644	1 122	55	154	912	630	213	69	30 798	6 767
1984	60 255	1 106	53	153	899	625	205	70	31 334	6 879
1985	59 478	1 026	52	147	827	578	182	66	27 513	6 701
1986	59 132	1 003	51	144	809	575	175	59	27 936	6 816
1987	59 030	985	50	143	792	570	172	50	27 577	6 937
1988 6)	59 677	996	53	148	798	578	174	44	29 466	7 372
1989	63 298	999	53	150	797	582	175	40	31 069	7 717
1990	64 369	1 034	52	157	825	604	183	38	34 370	8 589
1991	64 835	1 061	52	164	845	616	191	38	37 234	9 493
1992	65 703	1 076	51	171	854	616	199	39	40 314	10 734

1.1.2 Geleistete Arbeitsstunden

Jahr	Arbeits-tage	geleistete Arbeits-stunden insgesamt 5)	Wohnungs-bau	Landwirt-schaft-licher-Bau	Gewerb-lich und Indu-strieller Bau	öffentlicher und Verkehrsbau			
						zusammen	Hochbau	Tiefbau	
								Straßenbau	sonstiger Tiefbau
Anzahl	Mill. Stunden								
1976	253,4	1 844	757	25	410	651	172	216	264
1977	251,7	1 722	712	25	394	600	155	206	238
1978	250,0	1 687	696	24	365	602	151	209	242
1979	249,4	1 724	717	20	382	605	149	209	247
1980	250,1	1 745	715	19	402	609	153	203	253
1981	249,8	1 614	659	16	362	556	151	178	228
1982	251,1	1 523	620	17	371	514	148	163	205
1983	250,9	1 480	632	18	364	468	130	146	191
1984	250,9	1 481	621	16	360	464	126	144	194
1985	249,3	1 269	484	15	332	439	117	132	189
1986	249,6	1 279	462	12	346	459	122	136	201
1987	250,8	1 237	434	11	350	442	119	132	191
1988 6)	250,9	1 290	459	11	375	446	120	134	192
1989	249,9	1 313	468	10	391	444	117	137	190
1990	250,3	1 347	503	12	400	432	108	135	189
1991	249,8	1 331	492	9	410	420	100	134	187
1992	251,3	1 376	522	9	418	427	99	137	191

1.1.3 Baugewerblicher Umsatz **)
Mill. DM

Jahr	baugewerb-licher Umsatz	Wohnungs-bau	Landwirt-sch. Bau	Gewerb-lich und Indu-str. Bau	öffentlicher und Verkehrsbau			
					zusammen	Hochbau	Tiefbau	
							Straßenbau	sonstiger Tiefbau
1976	78 398	28 326	899	18 460	30 712	8 288	11 022	11 402
1977	86 128	32 767	910	19 556	32 894	9 539	11 294	12 062
1978	77 984	29 497	1 017	18 258	29 211	7 240	10 675	11 296
1979	92 080	34 703	1 068	21 702	34 606	8 424	12 469	13 713
1980	112 484	42 617	1 055	27 647	41 166	9 944	13 894	17 328
1981	110 929	41 713	1 007	27 830	40 279	10 758	13 250	16 271
1982	104 665	38 651	1 116	28 911	37 988	10 588	12 324	15 077
1983	106 390	40 871	1 100	28 039	36 379	10 067	11 613	14 699
1984	108 949	42 713	998	29 435	35 803	9 666	11 533	14 604
1985	99 976	34 081	1 040	28 403	36 452	9 436	11 661	15 356
1986	104 526	33 140	889	30 796	39 701	10 177	12 363	17 161
1987	106 094	32 354	842	32 908	3 890	10 568	12 187	17 237
1988 6)	115 723	35 023	879	37 012	41 810	11 038	13 017	17 754
1989	124 531	38 827	886	41 567	43 252	11 384	13 865	18 024
1990	139 665	45 910	1 115	46 610	46 030	11 673	14 705	19 653
1991	154 881	50 217	933	54 250	49 482	11 969	16 213	21 300
1992	175 802	58 312	1 009	61 027	55 453	13 400	17 803	24 250

*) 1974 bis 1976 rückgerechnete Ergebnisse des Monatsberichts.

**) Die Genauigkeit dieser aufgeschätzten Angaben ist geringer als die der erhobenen Jahresdaten der Totalerhebung.

1) Ergebnisse der Totalerhebung, Stand jeweils Ende Juni.

2) Durchschnitt aus 12 Monatswerten.

3) Einschl. angestelltenversicherungspf. Poliere, Schachtmeister und Meister.

4) Einschl. Bruttogehaltssumme für Poliere, Schachtmeister und Meister.

5) Jahressummen

6) Ab 1988 sind die Erg. der Arbeitsstättenzählung 1987 berücksichtigt.

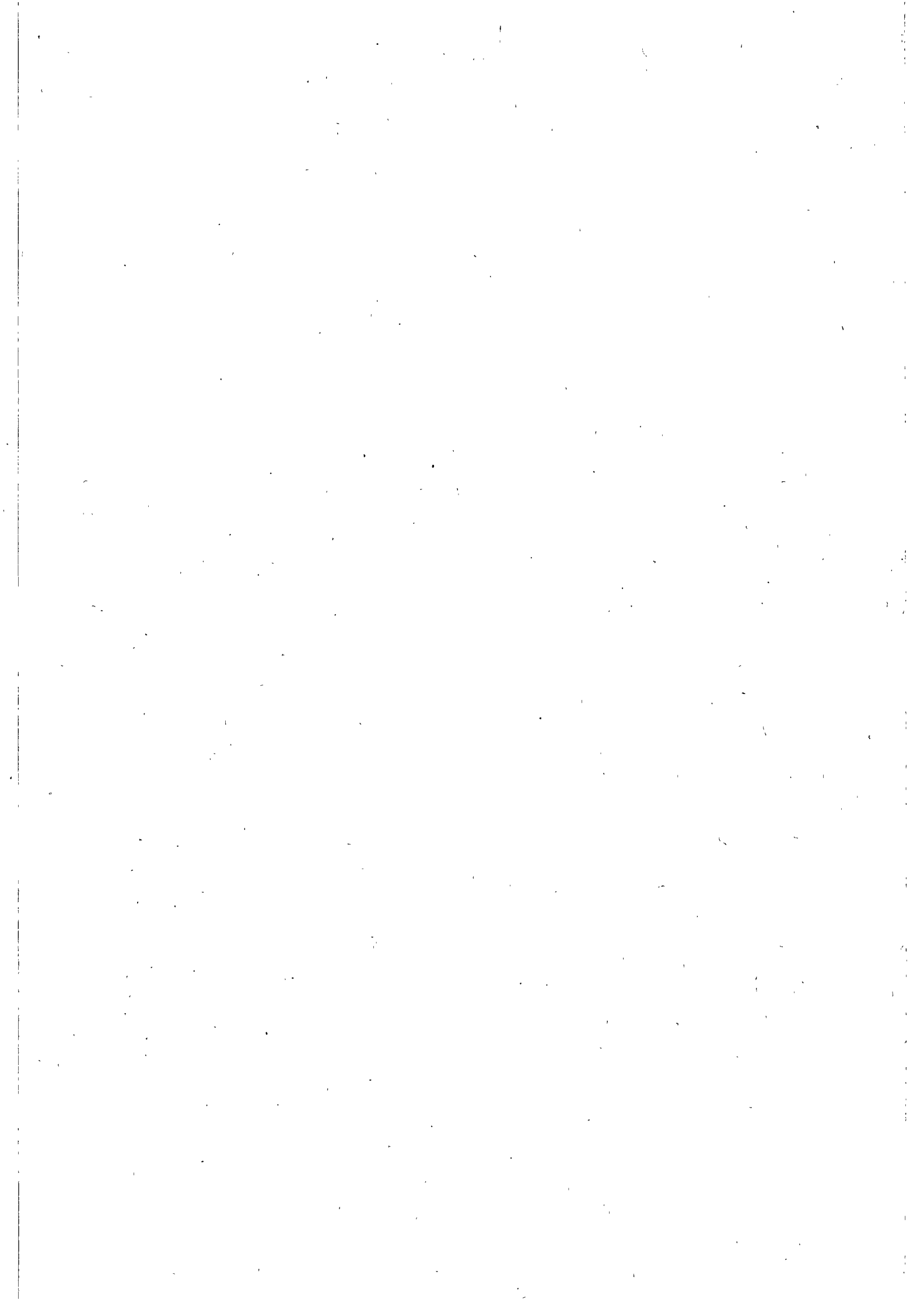

BAUBERICHTERSTATTUNG

1 BAUHAUPTGEBERBE

1.2 BESCHAEFTE, LOHN- UND GEHALTSUMME INSGESAMT

- ALLE BETRIEBE -

ZEITRAUM	BESCHAEFTE							BRUTTO- LOHNSUMME	BRUTTO- GEHALT- SUMME
	INSGESAMT	TAETIGE INHABER, MITIN- HABER	KAUFM. U. TECHN. ANGE- STELLTE	FACH- ARBEITER	FACH- WERKER UND WERKER	GENERBL. AUSZU- BILDENDE	DAR. AUSLAEND. ARBEIT- NEHMER		
	ANZAHL								
DEUTSCHLAND									
1992 JAN.-FEBRUAR	1 326 672	53 701	212 839	773 230	223 120	63 783	108 294	5 992,9	1 824,5
1993 JAN.-FEBRUAR	1 363 229	54 430	221 111	779 541	236 515	68 633	115 453	6 101,5	2 065,2
1991 FEBRUAR
MAERZ
APRIL
MAI
JUNI
JULI
AUGUST
SEPTEMBER
OKTOBER	1 400 492	54 358	217 476	826 789	235 578	66 291	115 110	4 116,9	931,3
NOVEMBER	1 393 238	54 413	216 878	823 028	233 220	65 639	113 843	5 279,4	1 353,4
DEZEMBER	1 376 803	54 702	215 448	814 806	226 824	65 023	112 004	3 589,5	1 026,1
1992 JANUAR	1 332 445	63 755	212 627	775 832	225 779	64 452	108 673	3 169,0	915,6
FEBRUAR	1 320 899	53 647	213 051	770 627	220 451	63 113	107 914	2 823,8	908,9
MAERZ	1 412 541	58 108	220 332	822 541	245 087	68 473	117 505	3 763,1	954,0
APRIL	1 423 266	57 927	220 331	828 203	250 810	65 955	119 532	3 845,0	966,9
MAI	1 430 599	58 010	221 176	831 795	254 268	65 450	121 296	4 072,3	1 027,6
JUNI	1 428 016	57 509	220 289	841 051	245 688	63 479	123 230	4 189,1	1 089,3
JULI	1 434 029	57 715	220 395	831 622	263 808	60 488	124 860	4 401,2	1 133,1
AUGUST	1 442 305	57 087	221 446	830 741	265 795	67 235	125 790	4 095,9	1 065,0
SEPTEMBER	1 449 358	58 886	222 554	830 154	267 021	72 743	126 250	4 305,3	1 050,0
OKTOBER	1 430 727	55 676	221 929	818 783	262 056	72 293	125 165	4 271,1	1 049,8
NOVEMBER	1 425 145	55 366	222 417	816 138	259 310	71 914	123 500	5 948,7	1 592,1
DEZEMBER	1 409 519	55 393	221 754	808 449	253 073	70 850	120 537	4 235,1	1 163,1
1993 JANUAR	1 372 716	54 576	221 152	785 110	241 223	70 655	116 565	3 208,2	1 039,6
FEBRUAR	1 353 742	54 283	221 070	773 971	235 807	68 611	114 341	2 893,3	1 031,6
VERAENDERUNG GEGEN VORMONAT IN %									
1991 FEBRUAR
MAERZ
APRIL
MAI
JUNI
JULI
AUGUST
SEPTEMBER
OKTOBER	-0,5	0,1	-0,3	-0,5	-1,0	-0,9	-1,1	28,2	45,3
NOVEMBER	-1,2	0,5	-0,7	-1,0	-2,7	-1,0	-1,6	-32,0	-24,2
DEZEMBER
1992 JANUAR	-3,2	-1,7	-1,3	-4,8	-0,6	-0,9	-3,0	-11,7	-10,8
FEBRUAR	-0,9	-0,2	0,2	-0,7	-2,4	-2,1	-0,7	-10,9	-0,7
MAERZ	6,9	8,3	3,4	6,7	11,2	5,3	8,9	32,9	5,0
APRIL	0,8	-0,3	0,0	0,7	2,3	-0,7	1,7	2,4	1,3
MAI	0,5	0,1	0,4	0,4	1,4	-0,8	1,5	5,9	6,3
JUNI	-0,2	-0,9	-0,4	1,1	-3,4	-3,0	1,6	3,1	6,0
JULI	0,4	0,4	0,0	-1,1	7,4	-4,7	1,3	4,8	4,0
AUGUST	0,6	-1,1	0,5	-0,1	0,8	11,2	0,7	-6,9	-5,9
SEPTEMBER	0,5	-0,4	0,5	-0,1	0,5	8,2	0,4	5,2	-1,5
OKTOBER	-1,3	-2,1	-0,3	-1,4	-1,9	-0,6	-0,9	-0,9	0,0
NOVEMBER	-0,4	-0,6	0,2	-0,3	-1,0	-0,5	-1,3	39,3	51,7
DEZEMBER	-1,1	0,0	-0,3	-0,9	-2,4	-1,5	-2,4	-28,8	-26,9
1993 JANUAR	-2,6	-1,5	-0,3	-2,9	-4,7	-0,3	-3,3	-24,2	-11,1
FEBRUAR	-1,4	-0,5	0,0	-1,4	-2,2	-2,9	-1,9	-9,8	-0,2
VERAENDERUNG GEGEN VORJAHRESZEITRAUM IN %									
1993 JAN.-FEBRUAR	2,8	1,4	3,9	0,8	6,9	9,2	6,6	1,8	13,2
1992 FEBRUAR
MAERZ
APRIL
MAI
JUNI
JULI
AUGUST
SEPTEMBER
OKTOBER	2,2	2,4	2,0	-1,0	11,2	9,0	8,7	3,7	12,7
NOVEMBER	2,3	1,8	2,6	-0,8	11,2	9,5	8,5	12,7	17,6
DEZEMBER	2,4	1,3	2,9	-0,8	11,6	9,0	7,6	18,0	13,3
1993 JANUAR	3,0	1,5	4,0	1,2	8,8	9,6	7,3	1,2	12,9
FEBRUAR	2,5	1,2	3,8	0,4	7,0	8,7	6,0	2,5	13,5

BAUBERICHTERSTATTUNG
1 BAUHAUPTGEBERBE
1.2 BESCHAEFTIGTE, LOHN- UND GEHALTSUMME INSGESAMT
- ALLE BETRIEBE -

ZEITRAUM	BESCHAEFTIGTE							BRUTTO- LOHNSUMME	BRUTTO- GEHALTSUMME
	INSGESAMT	TAETIGE INHABER, MITIN- HABER	KAUFM. U. TECHN. ANGE- STELLTE	FACH- ARBEITER	FACH- WERKER UND WERKER	GEWERBL. AUSZU- BILDENDE	DAR. AUSLAEND. ARBEIT- NEHMER		
MILL. DM									
FRUEHERES BUNDESGBIET									
1992 JAN.-FEBRUAR	1 026 432	48 880	167 283	591 443	181 466	37 361	107 703	4 911,8	1 524,4
1993 JAN.-FEBRUAR	1 031 052	49 344	174 221	584 646	182 075	40 767	114 475	4 846,9	1 630,3
1991 FEBRUAR	997 067	51 170	159 909	580 778	168 030	37 180	101 304	1 662,1	683,8
MAERZ	1 040 392	56 114	161 450	603 639	181 786	37 403	106 755	2 753,9	696,1
APRIL	1 062 562	56 008	162 064	616 952	190 312	37 226	108 672	3 130,5	722,8
MAI	1 067 473	55 454	162 656	619 803	192 741	36 819	108 897	3 255,8	761,1
JUNI	1 069 192	51 565	163 801	629 076	188 988	35 762	111 316	2 997,6	632,5
JULI	1 079 153	51 013	164 171	628 473	200 529	34 967	112 394	3 405,7	763,2
AUGUST	1 086 294	51 054	165 460	629 529	202 123	38 128	114 301	3 247,1	758,4
SEPTEMBER	1 090 150	50 605	166 743	629 677	202 358	40 767	115 091	3 193,1	761,3
OKTOBER	1 082 384	49 805	167 134	624 880	200 539	40 016	114 579	3 482,5	780,6
NOVEMBER	1 078 589	49 934	167 527	623 066	198 443	39 619	113 089	4 622,3	1 185,3
DEZEMBER	1 066 923	50 104	167 287	617 324	193 270	36 938	111 191	2 978,0	856,8
1992 JANUAR	1 032 986	49 118	167 156	595 221	183 635	37 856	108 102	2 603,5	765,5
FEBRUAR	1 019 878	48 641	167 410	587 665	179 297	36 865	107 304	2 308,3	758,9
MAERZ	1 063 634	51 846	168 870	612 138	192 844	37 936	116 710	3 080,5	785,1
APRIL	1 075 107	51 745	169 355	618 101	198 233	37 673	118 765	3 147,3	794,2
MAI	1 081 507	51 583	170 070	621 377	201 290	37 187	120 498	3 305,1	837,5
JUNI	1 087 076	51 525	170 832	629 463	198 809	36 447	122 322	3 419,7	897,0
JULI	1 092 221	51 518	171 275	624 885	208 816	35 727	123 980	3 594,5	944,8
AUGUST	1 099 179	51 316	172 828	625 559	209 551	39 925	124 725	3 395,9	860,7
SEPTEMBER	1 103 408	51 118	174 086	625 219	209 222	43 763	125 129	3 490,3	862,6
OKTOBER	1 095 232	50 565	174 641	621 449	205 135	43 442	124 223	3 486,1	865,2
NOVEMBER	1 088 459	50 254	175 005	618 538	201 716	42 946	122 542	5 112,7	1 380,5
DEZEMBER	1 076 280	50 190	174 727	612 655	196 423	42 285	119 444	3 430,5	962,0
1993 JANUAR	1 039 022	49 474	173 869	589 343	184 960	41 276	115 537	2 549,4	846,7
FEBRUAR	1 023 081	49 214	174 472	579 948	179 190	40 257	113 412	2 297,5	843,6
VERAENDERUNG GEGEN VORMONAT IN %									
1991 FEBRUAR	-1,6	-0,4	-0,1	-1,7	-3,0	-2,3	-1,3	-33,7	-1,1
MAERZ	4,3	9,7	1,0	3,9	8,2	0,6	5,4	65,7	1,8
APRIL	2,1	-0,2	0,4	2,2	4,7	-0,5	1,8	13,7	3,8
MAI	0,5	-1,0	0,4	0,6	1,3	-1,1	0,2	4,0	5,3
JUNI	0,2	-7,0	0,7	1,5	-1,9	-2,9	2,2	-7,9	9,4
JULI	0,9	-1,1	0,2	-0,1	6,1	-2,2	1,0	13,6	-8,3
AUGUST	0,7	0,1	0,8	0,2	0,8	0,0	1,7	-4,7	-0,6
SEPTEMBER	0,4	-0,9	0,8	0,0	0,1	6,9	0,7	-1,7	0,4
OKTOBER	-0,7	-1,5	0,2	-0,8	-0,9	-1,8	-0,4	9,1	2,5
NOVEMBER	-0,4	0,3	0,2	-0,3	-1,0	-1,0	-1,3	32,7	51,9
DEZEMBER	-1,1	0,3	-0,1	-0,9	-2,6	-1,7	-1,7	-35,6	-27,7
1992 JANUAR	-3,2	-2,0	-0,1	-3,6	-5,0	-2,8	-2,8	-12,6	-10,7
FEBRUAR	-1,3	-1,0	0,2	-1,3	-2,4	-2,6	-0,7	-11,3	-0,9
MAERZ	4,3	6,6	0,9	4,2	7,6	2,9	8,8	33,5	3,5
APRIL	1,1	-0,2	0,3	1,0	2,8	-0,7	1,8	2,2	1,2
MAI	0,6	-0,3	0,4	0,5	1,5	-1,3	1,5	5,0	6,5
JUNI	0,5	-0,1	0,4	1,3	-1,2	-2,0	1,5	3,5	7,1
JULI	0,5	0,0	0,3	-0,7	5,0	-2,0	1,4	5,1	5,3
AUGUST	0,6	-0,4	0,9	0,1	0,4	11,8	0,6	-7,2	-6,8
SEPTEMBER	0,4	-0,4	0,7	-0,1	-0,2	9,6	0,3	4,6	-2,1
OKTOBER	-0,7	-1,1	0,3	-0,6	-2,0	-0,7	-0,7	-0,1	0,3
NOVEMBER	-0,6	-0,6	0,2	-0,5	-1,7	-1,1	-1,4	46,7	59,6
DEZEMBER	-1,1	-0,1	-0,2	-1,0	-2,6	-1,5	-2,5	-32,9	-30,3
1993 JANUAR	-3,5	-1,4	-0,4	-3,8	-5,8	-2,4	-3,3	-25,7	-12,0
FEBRUAR	-1,5	-0,5	0,3	-1,6	-3,1	-2,5	-1,8	-9,9	-0,4
VERAENDERUNG GEGEN VORJAHRESZEITRAUM IN %									
1993 JAN.-FEBRUAR	0,5	1,0	4,1	-1,1	0,3	9,1	6,3	-1,3	10,9
1992 FEBRUAR	2,3	-4,9	4,7	1,2	6,7	-0,8	6,9	38,9	11,0
MAERZ	2,2	-7,6	4,6	1,4	6,1	1,4	9,3	11,9	12,8
APRIL	1,2	-7,6	4,6	0,2	4,2	1,2	9,3	0,5	9,9
MAI	1,3	-7,0	4,6	0,3	4,4	1,0	10,7	1,5	10,0
JUNI	1,7	-0,1	4,3	0,1	5,2	1,9	9,9	14,1	7,8
JULI	1,2	1,0	4,3	-0,6	4,1	2,2	10,3	5,5	23,8
AUGUST	1,2	0,5	4,5	-0,6	3,7	4,7	9,1	2,7	16,1
SEPTEMBER	1,2	1,0	4,4	-0,7	3,4	7,3	8,7	9,3	13,3
OKTOBER	1,2	1,5	4,5	-0,6	2,9	8,6	8,4	0,1	10,8
NOVEMBER	0,9	0,5	4,5	-0,7	1,6	8,4	8,4	10,6	16,5
DEZEMBER	0,9	0,2	4,4	-0,8	1,6	8,6	7,4	15,2	12,3
1993 JANUAR	0,6	0,7	4,1	-1,0	0,7	9,0	6,9	-2,1	10,6
FEBRUAR	0,3	1,2	4,2	-1,3	-0,1	9,2	5,7	-0,5	11,2

BAUBERICHTERSTATTUNG
1 BAUHAUPTGEBWERBE
1.2 BESCHAEFTIGTE, LOHN- UND GEHALTSUMME INSGESAMT
- ALLE BETRIEBE -

ZEITRAUM	BESCHAEFTIGTE							BRUTTO- LOHNSUMME	BRUTTO- GEHALTSUMME
	INSGESAMT	TAETIGE INHABER, MITIN- HABER	KAUFM. U. TECHN. ANGE- STELLTE	FACH- ARBEITER	FACH- WERKER UND WERKER	GEWERBL. AUSZU- BILDENDE	DAR. AUSLAEND. ARBEIT- NEHMER		
NEUE LAENDER UND BERLIN-OST 1)									
1992 JAN.-FEBRUAR	300 240	4 822	45 556	181 787	41 654	26 422	591	1 081,1	300,1
1993 JAN.-FEBRUAR	332 178	5 086	46 891	194 895	56 440	28 867	979	1 254,6	374,9
1991 FEBRUAR
MAERZ
APRIL
MAI
JUNI
JULI
AUGUST
SEPTEMBER
OKTOBER	318 108	4 553	50 342	201 899	35 039	26 276	531	634,4	150,8
NOVEMBER	314 649	4 479	49 351	199 962	34 777	26 080	754	657,1	168,1
DEZEMBER	309 880	4 598	48 161	197 482	33 554	26 085	813	611,5	169,3
1992 JANUAR	299 459	4 637	45 471	180 611	42 144	26 596	571	565,6	150,0
FEBRUAR	301 021	5 006	45 641	182 962	41 164	26 248	610	515,5	150,1
MAERZ	348 907	6 262	51 462	210 403	52 243	28 537	795	672,6	169,0
APRIL	348 159	6 182	50 976	210 102	52 577	28 322	767	697,7	172,7
MAI	349 192	6 427	51 106	210 418	52 978	28 263	798	767,2	190,1
JUNI	340 940	5 894	49 457	211 588	46 879	27 032	908	779,5	192,3
JULI	341 808	6 197	49 121	206 737	54 992	24 761	880	806,7	189,4
AUGUST	343 126	5 771	48 618	205 182	56 245	27 310	1 085	760,0	185,4
SEPTEMBER	345 950	5 768	48 468	204 935	57 789	28 980	1 121	818,1	187,5
OKTOBER	335 495	5 111	47 288	197 334	55 921	28 841	943	785,0	184,6
NOVEMBER	336 666	5 112	47 412	197 600	57 594	28 958	958	836,0	211,6
DEZEMBER	333 239	5 203	47 027	195 794	56 650	28 565	1 093	804,6	201,0
1993 JANUAR	333 694	5 102	47 183	195 767	56 263	29 379	1 028	659,9	186,9
FEBRUAR	330 661	5 069	46 598	194 023	56 617	28 354	929	659,8	188,0
VERAENDERUNG GEGEN VORMONAT IN %									
1991 FEBRUAR
MAERZ
APRIL
MAI
JUNI
JULI
AUGUST
SEPTEMBER
OKTOBER	-1,1	-1,6	-2,0	-1,0	-0,7	-0,7	42,0	3,6	11,5
NOVEMBER	-1,5	2,7	-2,4	-1,2	-3,5	0,0	7,8	-6,9	0,7
DEZEMBER
1992 JANUAR	-3,4	0,8	-5,6	-8,5	25,6	2,0	-29,8	-7,5	-11,4
FEBRUAR	0,5	8,0	0,4	1,3	-2,3	-1,3	6,8	-8,8	0,0
MAERZ	15,9	25,1	12,8	15,0	26,9	8,7	30,3	30,5	12,6
APRIL	-0,2	-1,3	-0,9	-0,1	0,6	-0,8	-3,5	3,7	2,2
MAI	0,3	4,0	0,3	0,2	0,8	-0,2	4,0	10,0	10,1
JUNI	-2,4	-6,9	-3,2	0,6	-11,5	-4,4	13,8	1,6	1,2
JULI	0,3	3,6	-0,7	-2,3	17,6	-8,4	-3,1	3,5	-2,0
AUGUST	0,4	-5,9	-1,0	-0,8	2,3	10,3	21,0	-5,8	-1,6
SEPTEMBER	0,8	-0,1	-0,3	-0,1	2,8	6,1	5,3	7,6	1,1
OKTOBER	-3,0	-11,4	-2,4	-3,7	-1,6	-0,5	-15,9	-4,0	-1,5
NOVEMBER	0,4	0,0	0,3	0,1	1,2	0,4	1,6	6,5	14,6
DEZEMBER	-1,0	1,8	-0,8	-0,9	-1,6	-1,4	14,1	-3,8	-5,0
1993 JANUAR	0,1	-1,9	0,3	0,0	-0,7	2,8	-5,9	-18,1	-7,0
FEBRUAR	-0,9	-0,6	-1,2	-0,9	0,6	-3,5	-9,6	-9,6	0,6
VERAENDERUNG GEGEN VORJAHRESZEITRAUM IN %									
1993 JAN.-FEBRUAR	10,6	5,5	2,8	7,2	35,6	9,3	65,7	16,0	24,9
1992 FEBRUAR
MAERZ
APRIL
MAI
JUNI
JULI
AUGUST
SEPTEMBER
OKTOBER	5,5	12,3	-6,1	-2,3	62,5	9,8	77,6	23,7	22,4
NOVEMBER	7,0	14,1	-3,8	-1,2	65,6	11,1	27,1	27,2	25,8
DEZEMBER	7,5	13,2	-2,4	-0,9	68,8	9,5	34,4	31,6	18,8
1993 JANUAR	11,4	10,0	3,8	8,4	33,5	10,5	80,0	16,5	24,6
FEBRUAR	9,8	1,3	2,1	6,0	37,5	8,0	52,3	15,6	25,3

1) SIEHE HINWEIS ZU DEN BAUBERICHTERSTATTUNGEN IN DEN NEUEN LAENDERN UND BERLIN-OST, S.6,7.

BAUBERICHTERSTATTUNG

1 BAUHAUPTGEWERBE

1.3.1 GELEISTETE ARBEITSSTUNDEN INSGESAMT, WOHNUNGS-, GEWERBL. BAU

- ALLE BETRIEBE -

1 000 STD.

ZEITRAUM	GELEISTETE ARBEITS- STUNDEN INSGESAMT	DAVON				GEWERBL. UND INDUSTRIELLER BAU		
		HOCHBAU	TIEFBAU	WOHNUNGS- BAU	LAND- WIRTSCH. BAU	ZUSAMMEN	DAVON	
							HOCHBAU	TIEFBAU
DEUTSCHLAND								
1992 JAN.-FEBRUAR	230 552	161 821	68 731	75 799	1 444	83 426	63 056	20 370
1993 JAN.-FEBRUAR	212 993	151 413	61 580	74 486	1 416	77 315	57 736	19 579
1991 FEBRUAR
MAERZ
APRIL
MAI
JUNI
JULI
AUGUST
SEPTEMBER
OKTOBER	170 664	113 001	57 663	58 256	1 200	54 927	40 718	14 209
NOVEMBER	150 991	100 410	50 581	49 412	1 079	48 985	36 413	12 572
DEZEMBER	106 342	70 976	35 367	33 439	706	36 393	26 990	9 403
1992 JANUAR	112 449	79 514	32 935	37 039	689	40 924	31 148	9 776
FEBRUAR	118 103	82 307	35 798	38 766	761	42 502	31 908	10 594
MAERZ	156 542	106 077	50 465	52 021	1 134	53 465	39 559	13 906
APRIL	162 979	108 819	54 160	55 337	1 068	53 320	39 021	14 299
MAI	167 488	104 964	52 524	53 889	1 143	51 240	37 462	13 778
JUNI	166 597	110 586	56 011	57 027	1 287	54 151	39 380	14 771
JULI	187 812	111 247	56 565	55 889	1 236	56 097	40 897	15 200
AUGUST	150 330	99 591	50 739	49 681	1 126	50 611	36 763	13 848
SEPTEMBER	178 820	118 466	60 354	60 657	1 309	58 641	42 601	16 040
OKTOBER	174 096	114 721	59 375	59 407	1 185	56 446	40 789	15 657
NOVEMBER	156 445	104 220	52 225	53 541	1 044	50 919	37 034	13 885
DEZEMBER	125 979	84 757	41 222	43 649	862	41 309	30 043	11 266
1993 JANUAR	106 230	75 780	30 450	37 321	576	38 792	28 939	9 793
FEBRUAR	106 763	75 633	31 130	37 165	840	38 523	28 737	9 786
VERAENDERUNG GEGEN VORMONAT IN %								
1991 FEBRUAR
MAERZ
APRIL
MAI
JUNI
JULI
AUGUST
SEPTEMBER
OKTOBER	-11,5	-11,1	-12,3	-12,2	-10,1	-10,8	-10,6	-11,5
NOVEMBER	-29,6	-29,3	-30,1	-32,3	-34,6	-25,7	-25,9	-25,2
DEZEMBER
1992 JANUAR	5,7	12,0	-6,9	10,7	-3,3	12,5	15,4	4,0
FEBRUAR	5,0	3,5	8,7	4,7	11,4	3,9	2,4	8,4
MAERZ	32,5	28,9	41,0	34,2	49,0	25,8	24,0	31,3
APRIL	4,1	2,6	7,3	6,4	-5,8	-0,3	-1,4	2,8
MAI	-3,4	-3,5	-3,0	-2,6	7,0	-3,9	-4,0	-3,6
JUNI	5,8	5,4	6,6	5,8	12,6	5,7	5,1	7,2
JULI	0,7	0,6	1,0	-2,0	-4,0	3,6	3,9	2,9
AUGUST	-10,4	-10,5	-10,3	-11,1	-8,9	-9,8	-10,1	-8,9
SEPTEMBER	19,0	19,0	18,9	22,1	16,3	15,9	15,9	15,8
OKTOBER	-2,6	-3,2	-1,6	-2,1	-9,5	-3,7	-4,3	-2,4
NOVEMBER	-10,1	-9,2	-12,0	-9,9	-11,9	-9,8	-9,2	-11,3
DEZEMBER	-19,5	-18,7	-21,1	-18,5	-17,4	-18,9	-18,9	-18,9
1993 JANUAR	-15,7	-10,6	-26,1	-14,5	-33,2	-6,1	-3,5	-13,1
FEBRUAR	0,5	-0,2	2,2	-0,4	45,8	-0,7	-0,9	-0,1
VERAENDERUNG GEGEN VORJAHRESZEITRAUM IN %								
1993 JAN.-FEBRUAR	-7,6	-6,4	-10,4	-1,7	-1,9	-7,3	-8,4	-3,9
1992 FEBRUAR
MAERZ
APRIL
MAI
JUNI
JULI
AUGUST
SEPTEMBER
OKTOBER	2,0	1,5	3,0	5,6	-1,3	2,8	0,2	10,2
NOVEMBER	3,6	3,8	3,3	8,4	-3,2	3,9	1,7	10,4
DEZEMBER	18,5	19,4	16,6	30,5	22,1	13,5	11,3	19,8
1993 JANUAR	-5,5	-4,7	-7,5	0,8	-15,7	-5,2	-6,9	0,2
FEBRUAR	-9,8	-8,1	-13,0	-4,1	10,4	-9,4	-9,9	-7,6

BAUBERICHTERSTATTUNG
1 BAUHAUPTGEWERBE
1.3.2 GELEISTETE ARBEITSSTUNDEN OEFFENTL. UND VERKEHRSBAU
- ALLE BETRIEBE -
1 000 STD.

ZEITRAUM	OEFFENTL. BAU ZUSAMMEN	HOCHBAU				TIEFBAU			
		ZUSAMMEN	DAVON			ZUSAMMEN	DAVON		
			ORGANI- SATIONEN OHNE ERWERBS- ZWECK	GEBIETS- KORPER- SCHAFTEN	DEUTSCHE BUNDESBAHN UND BUNDESPOST		STRASSEN- BAU	GEBIETS- KORPER- SCHAFTEN	DEUTSCHE BUNDESBAHN UND BUNDESPOST
DEUTSCHLAND									
1992 JAN.-FEBRUAR	69 883	21 522	4 064	15 220	2 238	48 361	17 318	23 945	7 098
1993 JAN.-FEBRUAR	59 776	17 775	3 436	12 759	1 580	42 001	14 655	21 016	6 330
1991 FEBRUAR
MAERZ
APRIL
MAI
JUNI
JULI
AUGUST
SEPTEMBER
OKTOBER	58 281	14 827	2 674	10 842	1 311	43 454	18 707	19 240	5 607
NOVEMBER	51 515	13 506	2 456	9 919	1 131	38 008	15 802	17 004	5 103
DEZEMBER	35 804	9 840	1 742	7 168	930	25 964	10 269	12 170	3 526
1992 JANUAR	33 809	10 650	1 995	7 459	1 196	23 159	8 243	11 495	3 421
FEBRUAR	36 074	10 872	2 069	7 761	1 042	25 202	9 075	12 450	3 677
MAERZ	49 922	13 363	2 540	9 630	1 193	36 559	14 226	17 093	5 240
APRIL	53 254	13 393	2 574	9 684	1 155	39 861	16 177	18 195	5 489
MAI	51 216	12 470	2 365	9 007	1 098	38 746	15 758	17 692	5 296
JUNI	54 132	12 892	2 467	9 280	1 145	41 240	17 057	18 819	5 364
JULI	54 590	13 225	2 538	9 564	1 123	41 365	17 159	18 954	5 242
AUGUST	48 912	12 021	2 323	8 580	1 118	36 891	15 172	16 924	4 795
SEPTEMBER	58 213	13 899	2 729	10 001	1 169	44 314	18 405	20 248	5 661
OKTOBER	57 058	13 340	2 717	9 480	1 143	43 718	17 971	20 283	5 464
NOVEMBER	50 941	12 601	2 574	8 974	1 053	38 340	15 559	17 851	4 930
DEZEMBER	40 159	10 203	2 110	7 110	983	29 956	12 072	14 029	3 855
1993 JANUAR	29 541	8 884	1 680	6 393	811	20 657	7 268	10 232	3 157
FEBRUAR	30 235	8 891	1 756	6 366	789	21 344	7 387	10 784	3 173
VERAENDERUNG GEGEN VORMONAT IN %									
1991 FEBRUAR
MAERZ
APRIL
MAI
JUNI
JULI
AUGUST
SEPTEMBER
OKTOBER	-11,6	-8,9	-8,2	-8,5	-13,7	-12,5	-15,0	-11,6	-7,3
NOVEMBER	-30,5	-27,1	-29,1	-27,7	-17,8	-31,7	-35,4	-28,4	-30,9
DEZEMBER
1992 JANUAR	-5,6	8,2	14,5	4,1	28,6	-10,8	-19,7	-5,5	-3,0
FEBRUAR	6,7	2,1	3,7	4,0	-12,9	8,8	10,1	8,3	7,5
MAERZ	38,4	22,9	22,8	24,1	14,5	45,1	56,8	37,3	42,5
APRIL	6,7	0,2	1,3	0,4	-3,2	9,0	13,7	6,4	4,8
MAI	-3,8	-6,9	-8,1	-6,8	-4,9	-2,8	-2,6	-2,8	-3,5
JUNI	5,7	3,4	4,3	3,0	4,3	6,4	8,2	6,4	1,3
JULI	0,8	2,6	2,9	3,1	-1,9	0,3	0,6	0,8	-2,3
AUGUST	-10,4	-9,1	-8,5	-10,3	-0,4	-10,8	-11,6	-10,8	-8,5
SEPTEMBER	19,0	15,6	17,5	16,6	4,6	20,1	21,3	19,6	18,1
OKTOBER	-2,0	-4,0	-0,4	-5,2	-2,2	-1,3	-2,4	0,2	-3,5
NOVEMBER	-10,7	-5,5	-5,3	-7,9	-7,9	-12,3	-13,4	-12,0	-9,8
DEZEMBER	-21,2	-19,0	-18,0	-20,8	-6,6	-21,8	-22,4	-21,4	-21,8
1993 JANUAR	-26,4	-12,9	-20,4	-10,1	-17,5	-31,0	-39,8	-27,1	-18,1
FEBRUAR	2,3	0,1	4,5	-0,4	-5,2	3,3	1,6	5,4	0,5
VERAENDERUNG GEGEN VORJAHRESZEITRAUM IN %									
1993 JAN.-FEBRUAR	-14,5	-17,4	-15,5	-16,2	-29,4	-13,2	-15,4	-12,2	-10,8
1992 FEBRUAR
MAERZ
APRIL
MAI
JUNI
JULI
AUGUST
SEPTEMBER
OKTOBER	-2,1	-10,0	1,6	-12,6	-12,8	0,6	-3,9	5,4	-0,8
NOVEMBER	-1,1	-6,7	4,9	-3,5	-6,9	0,9	-2,2	5,0	-3,4
DEZEMBER	12,2	3,7	21,1	-0,8	6,7	15,4	17,6	15,3	9,4
1993 JANUAR	-12,6	-16,6	-15,8	-14,9	-32,2	-10,8	-11,8	-11,0	-7,7
FEBRUAR	-16,2	-18,2	-15,1	-18,0	-26,2	-15,3	-18,8	-13,4	-13,7

BAUBERICHTERSTATTUNG

1 BAUHAUPTGEBWERBE

1.3.1 GELEISTETE ARBEITSSTUNDEN INSGESAMT, WOHNUNGS-, GEMERBL. BAU

- ALLE BETRIEBE -

1 000 STD.

ZEITRAUM	GELEISTETE ARBEITS- STUNDEN INSGESAMT	DAVON				LAND- WIRTSCH. BAU	GEWERBL. UND INDUSTRIELLER BAU		
		HOCHBAU	TIEFBAU	WOHNUNGS- BAU	ZUSAMMEN		DAVON		
							HOCHBAU	TIEFBAU	
FRUEHERES BUNDESGBIET									
1992 JAN.-FEBRUAR	173 734	122 793	50 941	65 542	939	58 592	42 981	15 611	
1993 JAN.-FEBRUAR	156 714	112 567	44 147	62 469	1 033	51 159	37 424	13 735	
1991 FEBRUAR	61 345	45 113	16 232	22 582	374	22 359	16 986	5 373	
MAERZ	111 010	76 085	34 925	42 102	522	33 868	24 806	9 062	
APRIL	127 990	85 624	42 366	47 898	809	37 839	27 406	10 433	
MAI	116 724	78 393	38 331	44 151	866	34 683	24 907	9 776	
JUNI	123 166	82 450	40 716	46 083	985	36 456	26 364	10 092	
JULI	128 658	85 822	42 836	47 084	841	39 279	28 465	10 814	
AUGUST	113 026	74 837	38 189	40 282	841	35 173	25 308	9 865	
SEPTEMBER	128 130	84 916	43 214	47 155	804	38 487	27 487	10 990	
OKTOBER	134 202	88 932	45 270	49 108	809	40 406	29 074	11 332	
NOVEMBER	115 916	77 522	38 394	42 841	721	35 187	25 338	9 849	
DEZEMBER	80 971	54 221	26 750	28 859	495	26 224	18 844	7 380	
1992 JANUAR	84 128	59 761	24 367	31 800	396	28 756	21 070	7 686	
FEBRUAR	89 606	63 032	26 574	33 742	543	29 836	21 911	7 925	
MAERZ	116 279	79 220	37 059	43 808	759	36 384	26 205	10 179	
APRIL	123 274	82 667	40 607	46 934	748	36 646	26 127	10 519	
MAI	119 651	80 021	39 630	45 710	820	35 327	25 111	10 216	
JUNI	125 723	83 858	41 865	47 778	878	37 236	26 536	10 700	
JULI	126 105	83 931	42 174	46 800	829	38 288	27 314	10 974	
AUGUST	111 571	74 372	37 199	41 361	806	34 185	24 304	9 881	
SEPTEMBER	134 821	89 846	44 975	51 071	904	39 840	28 363	11 477	
OKTOBER	132 580	88 373	44 207	50 681	778	38 944	27 635	11 309	
NOVEMBER	117 603	79 473	38 130	45 390	703	34 581	24 805	9 776	
DEZEMBER	94 743	64 573	30 170	36 941	631	28 146	20 123	8 023	
1993 JANUAR	77 114	55 839	21 275	31 126	381	25 303	18 534	6 769	
FEBRUAR	79 600	56 728	22 872	31 343	652	25 856	18 890	6 966	
VERAENDERUNG GEGEN VORMONAT IN %									
1991 FEBRUAR	-31,4	-29,5	-36,2	-33,6	-30,4	-25,2	-23,8	-29,3	
MAERZ	81,0	68,7	115,2	86,6	39,6	51,5	48,0	68,7	
APRIL	15,3	12,5	21,3	13,8	55,0	11,7	10,5	15,1	
MAI	-8,8	-8,4	-9,5	-7,8	7,0	-8,3	-9,1	-6,3	
JUNI	5,5	5,2	6,2	4,3	13,7	5,1	5,8	3,2	
JULI	4,5	4,1	5,2	2,2	-14,6	7,7	8,0	7,2	
AUGUST	-12,2	-12,8	-10,8	-14,4	0,0	-10,5	-11,1	-9,8	
SEPTEMBER	13,4	13,5	13,2	17,1	-4,4	3,4	8,6	11,4	
OKTOBER	4,7	4,7	4,9	4,1	0,6	5,0	5,7	3,1	
NOVEMBER	-13,6	-12,8	-15,2	-12,6	-10,9	-12,9	-12,8	-13,1	
DEZEMBER	-30,1	-30,1	-30,3	-32,4	-31,3	-25,5	-25,6	-25,1	
1992 JANUAR	3,9	10,2	-8,9	9,8	-20,0	9,7	11,8	4,1	
FEBRUAR	6,5	5,5	9,1	6,1	37,1	3,8	4,0	3,1	
MAERZ	29,8	25,7	39,5	29,8	39,8	21,9	19,6	28,4	
APRIL	6,0	4,4	9,6	7,1	-1,4	0,7	-0,3	3,3	
MAI	-2,9	-3,2	-2,4	-2,6	9,6	-3,6	-3,9	-2,9	
JUNI	5,1	4,8	5,6	4,5	7,1	5,4	5,7	4,7	
JULI	0,3	0,1	0,7	-2,0	-5,6	2,8	2,9	2,6	
AUGUST	-11,5	-11,4	-11,8	-11,6	-2,8	-10,7	-11,0	-10,0	
SEPTEMBER	20,8	20,8	20,9	23,5	12,2	16,5	16,7	16,2	
OKTOBER	-1,7	-1,6	-1,7	-0,8	-13,9	-2,2	-2,6	-1,5	
NOVEMBER	-11,3	-10,1	-13,7	-10,4	-9,6	-11,2	-10,2	-13,6	
DEZEMBER	-19,4	-18,7	-20,9	-18,6	-10,2	-18,6	-18,9	-17,9	
1993 JANUAR	-18,6	-13,5	-29,5	-15,7	-39,6	-10,1	-7,9	-15,6	
FEBRUAR	3,2	1,6	7,5	0,7	71,1	2,2	1,9	2,9	
VERAENDERUNG GEGEN VORJAHRESZEITRAUM IN %									
1993 JAN.-FEBRUAR	-9,8	-8,3	-13,3	-4,7	10,0	-12,7	-12,9	-12,0	
1992 FEBRUAR	46,1	39,7	63,7	49,6	45,2	33,4	29,0	47,5	
MAERZ	4,7	4,1	6,1	4,1	45,4	7,4	5,6	12,3	
APRIL	-3,7	-3,5	-4,2	-2,0	-7,5	-3,2	-4,7	0,8	
MAI	2,5	2,1	3,4	3,5	-5,3	1,9	0,8	4,5	
JUNI	2,1	1,7	2,8	3,7	-10,9	2,1	0,7	6,0	
JULI	-2,0	-2,2	-1,5	-0,6	-1,4	-2,5	-4,0	1,5	
AUGUST	-1,3	-0,6	-2,6	2,7	-4,2	-2,8	-4,0	0,2	
SEPTEMBER	5,2	5,8	4,1	6,3	12,4	3,5	3,1	4,4	
OKTOBER	-1,2	-0,6	-2,9	3,2	-3,8	-3,6	-4,9	-0,2	
NOVEMBER	1,5	2,5	-0,7	5,9	-2,5	-1,7	-2,1	-0,7	
DEZEMBER	17,0	19,1	12,8	27,6	27,6	7,3	6,8	8,7	
1993 JANUAR	-8,3	-6,6	-12,7	-2,1	-3,8	-12,0	-12,0	-11,9	
FEBRUAR	-11,2	-10,0	-13,9	-7,1	20,1	-13,3	-13,8	-12,1	

BAUBERICHTERSTATTUNG

1 BAUHAUPTGWERBE

1.3.2 GELEISTETE ARBEITSSTUNDEN OEFFENTL. UND VERKEHRSBAU

- ALLE BETRIEBE -

1 000 STD.

ZEITRAUM	OEFFENTL. BAU ZUSAMMEN	HOCHBAU				TIEFBAU			
		ZUSAMMEN	DAVON			ZUSAMMEN	DAVON		
			ORGANI- SATIONEN OHNE ERWERBS- ZWECK	GEBIETS- KOEPRER- SCHAFTEN	DEUTSCHE BUNDESBAHN UND BUNDESPOST		STRASSEN- BAU	GEBIETS- KOEPRER- SCHAFTEN	DEUTSCHE BUNDESBAHN UND BUNDESPOST
FRUEHERES BUNDESGBEIT									
1992 JAN.-FEBRUAR	48 661	13 331	3 014	9 322	995	35 330	13 087	17 611	4 632
1993 JAN.-FEBRUAR	42 053	11 641	2 592	8 192	857	30 412	11 329	15 465	3 618
1991 FEBRUAR	16 050	5 191	1 040	3 735	416	10 859	3 839	5 611	1 409
MAERZ	34 518	8 655	1 851	6 163	641	25 663	10 241	12 182	3 440
APRIL	41 444	9 511	2 049	6 775	687	31 933	13 290	14 459	4 184
MAI	37 024	8 469	1 835	6 032	602	28 555	12 107	12 818	3 630
JUNI	39 662	9 038	2 014	6 405	619	30 624	13 076	13 742	3 806
JULI	41 454	9 432	2 112	6 711	609	32 022	13 706	14 508	3 808
AUGUST	36 730	8 406	1 810	6 026	570	28 324	12 232	12 652	3 440
SEPTEMBER	41 684	9 460	2 058	6 710	692	32 224	13 947	14 447	3 830
OKTOBER	43 879	9 941	2 141	7 099	701	33 938	14 680	15 157	4 101
NOVEMBER	37 167	8 622	1 866	6 183	573	28 545	12 034	12 839	3 672
DEZEMBER	25 293	5 923	1 300	4 158	465	19 370	7 904	9 094	2 372
1992 JANUAR	23 176	6 495	1 505	4 487	503	16 681	6 110	8 381	2 190
FEBRUAR	25 485	6 836	1 509	4 835	492	18 649	6 977	9 230	2 442
MAERZ	35 328	8 448	1 908	5 959	581	26 880	10 739	12 684	3 453
APRIL	38 946	8 858	1 996	6 250	612	30 088	12 697	13 689	3 702
MAI	37 794	8 380	1 825	5 984	571	29 414	12 436	13 371	3 607
JUNI	39 833	8 668	1 905	6 202	561	31 165	13 327	14 206	3 632
JULI	40 188	8 988	2 030	6 374	584	31 200	13 358	14 238	3 604
AUGUST	35 219	7 901	1 794	5 612	495	27 318	11 645	12 656	3 127
SEPTEMBER	43 006	9 508	2 233	6 709	566	33 498	14 438	15 282	3 778
OKTOBER	42 177	9 279	2 173	6 553	553	32 898	14 016	15 267	3 615
NOVEMBER	36 929	8 575	2 045	5 948	582	28 354	11 848	13 253	3 253
DEZEMBER	29 025	6 878	1 651	4 711	516	22 147	9 277	10 356	2 514
1993 JANUAR	20 304	5 798	1 279	4 082	437	14 506	5 398	7 332	1 776
FEBRUAR	21 749	5 843	1 313	4 110	420	15 906	5 931	8 133	1 842
VERAENDERUNG GEGEN VORMONAT IN %									
1991 FEBRUAR	-36,0	-28,4	-30,2	-28,7	-20,3	-39,1	-41,1	-37,2	-40,6
MAERZ	115,1	66,7	78,0	65,0	54,1	136,2	166,8	117,1	144,1
APRIL	20,1	9,9	10,7	9,9	7,2	23,5	29,8	18,7	21,6
MAI	-10,7	-11,0	-10,4	-11,0	-12,4	-10,6	-8,9	-11,3	-13,2
JUNI	7,1	6,7	9,8	6,2	2,8	7,2	8,0	7,2	4,8
JULI	4,5	4,4	4,9	4,8	-1,6	4,6	4,8	5,6	0,1
AUGUST	-11,4	-10,9	-14,3	-10,2	-6,4	-11,5	-10,8	-12,8	-9,7
SEPTEMBER	13,5	12,5	13,7	11,4	21,4	13,8	14,0	14,2	11,3
OKTOBER	5,3	5,1	4,0	5,8	1,3	6,3	6,3	4,9	7,1
NOVEMBER	-15,3	-13,3	-12,8	-12,9	-18,3	-15,9	-18,0	-15,3	-10,5
DEZEMBER	-31,9	-31,3	-30,3	-32,8	-18,8	-32,1	-34,3	-29,2	-35,4
1992 JANUAR	-8,4	9,7	15,8	7,9	8,2	-13,9	-22,7	-7,8	-7,7
FEBRUAR	10,0	5,3	0,3	7,8	-2,2	11,8	14,2	10,1	11,5
MAERZ	38,6	23,6	26,4	23,2	18,1	44,1	53,8	37,4	41,8
APRIL	10,2	4,9	4,6	4,9	5,3	11,8	18,3	7,9	6,9
MAI	-3,0	-5,4	-8,6	-4,3	-0,7	-2,2	-2,3	-2,3	-2,6
JUNI	5,4	3,4	4,4	3,6	-1,8	6,0	7,2	6,2	0,7
JULI	0,9	3,7	5,6	2,8	4,1	0,1	0,2	0,2	-0,8
AUGUST	-12,4	-12,1	-11,6	-12,0	-15,2	-12,4	-12,8	-11,9	-13,2
SEPTEMBER	22,1	20,3	24,5	19,5	14,3	22,6	24,0	21,8	20,8
OKTOBER	-1,9	-2,4	-2,7	-2,3	-2,3	-1,8	-2,9	-0,1	-4,3
NOVEMBER	-12,4	-7,6	-5,9	-9,2	5,2	-13,8	-15,5	-13,2	-10,0
DEZEMBER	-21,4	-19,8	-19,3	-20,8	-11,3	-21,9	-21,7	-21,8	-22,7
1993 JANUAR	-30,0	-15,7	-22,5	-13,4	-15,3	-34,5	-41,8	-29,2	-29,4
FEBRUAR	7,1	0,8	2,7	0,7	-3,9	9,7	9,9	10,8	3,7
VERAENDERUNG GEGEN VORJAHRESZEITRAUM IN %									
1993 JAN.-FEBRUAR	-13,6	-12,7	-14,0	-12,1	-13,9	-13,9	-13,4	-12,2	-21,9
1992 FEBRUAR	58,8	31,7	45,1	29,5	18,3	71,7	81,7	64,5	73,3
MAERZ	2,3	-2,4	3,1	-3,3	-9,4	3,9	4,8	4,1	0,7
APRIL	-6,0	-6,9	-2,6	-7,7	-10,8	-5,8	-4,5	-5,3	-11,5
MAI	2,1	-1,1	-0,5	-0,8	-5,1	3,0	2,7	4,3	-0,6
JUNI	0,4	-4,1	-5,4	-3,2	-9,4	1,8	1,9	3,4	-4,6
JULI	-3,1	-4,7	-3,9	-5,0	-4,1	-2,6	-2,5	-1,9	-5,4
AUGUST	-4,1	-6,0	-0,9	-6,9	-13,2	-3,6	-4,8	-0,8	-8,1
SEPTEMBER	3,2	0,5	8,5	0,0	-18,2	4,0	3,5	5,8	-1,4
OKTOBER	-3,9	-6,7	1,5	-7,7	-21,1	-3,1	-4,5	0,7	-11,9
NOVEMBER	-0,6	-0,5	9,6	-3,8	1,6	-0,7	-1,5	3,2	-11,4
DEZEMBER	14,8	16,1	27,0	13,3	11,0	14,3	17,4	13,9	6,0
1993 JANUAR	-12,4	-10,7	-15,0	-9,0	-13,1	-13,0	-11,7	-12,5	-18,9
FEBRUAR	-14,7	-14,5	-13,0	-15,0	-14,6	-14,7	-15,0	-11,9	-24,6

BAUBERICHTERSTATTUNG

1 BAUHAUPTGEWERBE

1.3.1 GELEISTETE ARBEITSSTUNDEN INSGESAMT, WOHNUNGS-, GEMERBL. BAU

- ALLE BETRIEBE -

1 000 STD.

ZEITRAUM	GELEISTETE ARBEITS- STUNDEN INSGESAMT	DAVON				GEMERBL. UND INDUSTRIELLER BAU		
		HOCHBAU	TIEFBAU	WOHNUNGS- BAU	LAND- WIRTSCH. BAU	ZUSAMMEN	DAVON	
							HOCHBAU	TIEFBAU
NEUE LAENDER UND BERLIN OST 1)								
1992 JAN.-FEBRUAR	56 818	39 028	17 790	10 257	505	24 834	20 075	4 759
1993 JAN.-FEBRUAR	56 279	38 846	17 433	12 017	383	26 156	20 312	5 844
1991 FEBRUAR
MAERZ
APRIL
MAI
JUNI
JULI
AUGUST
SEPTEMBER
OKTOBER	36 462	24 089	12 393	7 148	391	14 521	11 644	2 877
NOVEMBER	35 075	22 888	12 187	6 571	358	13 798	11 075	2 723
DEZEMBER	25 371	16 754	8 617	4 480	211	10 169	8 146	2 023
1992 JANUAR	28 321	19 753	8 568	5 233	287	12 168	10 078	2 090
FEBRUAR	28 497	19 275	9 222	5 024	218	12 666	9 997	2 669
MAERZ	40 263	28 857	13 406	8 213	375	17 081	13 354	3 727
APRIL	39 705	26 152	13 553	8 403	320	16 674	12 894	3 780
MAI	37 837	24 843	12 894	8 179	323	15 913	12 351	3 562
JUNI	40 874	26 728	14 146	9 251	409	16 915	12 844	4 071
JULI	41 707	27 316	14 391	9 089	407	17 809	13 583	4 226
AUGUST	38 759	25 219	13 540	8 320	320	16 426	12 459	3 967
SEPTEMBER	43 999	28 620	15 379	9 586	405	18 801	14 238	4 563
OKTOBER	41 516	26 348	15 168	8 726	407	17 502	13 154	4 348
NOVEMBER	38 842	24 747	14 095	8 151	341	16 338	12 229	4 109
DEZEMBER	31 236	20 184	11 052	6 708	231	13 163	9 920	3 243
1993 JANUAR	29 116	19 941	9 175	6 195	195	13 489	10 465	3 024
FEBRUAR	27 163	18 805	8 258	5 822	188	12 667	9 847	2 820
VERAENDERUNG GEGEN VORMONAT IN %								
1991 FEBRUAR
MAERZ
APRIL
MAI
JUNI
JULI
AUGUST
SEPTEMBER
OKTOBER	-3,8	-4,9	-1,7	-8,1	-8,4	-5,0	-4,9	-5,4
NOVEMBER	-27,7	-26,8	-29,3	-31,8	-41,1	-26,3	-26,4	-25,7
DEZEMBER
1992 JANUAR	11,6	17,9	-0,6	16,8	36,0	19,7	23,7	3,3
FEBRUAR	0,6	-2,4	7,6	-4,0	-24,0	4,1	-0,8	27,7
MAERZ	41,3	39,3	45,4	63,5	72,0	34,9	33,6	39,6
APRIL	-1,4	-2,6	1,1	2,9	-14,7	-2,4	-3,4	1,4
MAI	-4,7	-4,6	-4,9	-2,7	0,9	-1,6	-4,2	-5,8
JUNI	8,0	7,2	9,7	13,1	26,6	6,3	4,0	14,3
JULI	2,0	2,2	1,7	-1,8	-0,5	5,3	5,8	3,8
AUGUST	-7,1	-7,7	-5,9	-8,5	-21,4	-7,8	-8,3	-8,1
SEPTEMBER	13,5	13,5	13,6	15,2	26,6	14,5	14,3	15,0
OKTOBER	-5,6	-7,9	-1,4	-9,0	0,5	-6,9	-7,6	-4,7
NOVEMBER	-6,4	-6,1	-7,1	-6,6	-16,2	-6,7	-7,0	-5,5
DEZEMBER	-19,6	-18,4	-21,6	-17,7	-32,3	-19,4	-18,9	-21,1
1993 JANUAR	-6,8	-1,2	-17,0	-7,6	-15,6	2,5	5,5	-6,8
FEBRUAR	-6,7	-5,2	-10,0	-6,0	-3,6	-6,1	-5,9	-6,7
VERAENDERUNG GEGEN VORJAHRESZEITRAUM IN %								
1993 JAN.-FEBRUAR	-0,9	-0,5	-2,0	17,2	-24,2	5,3	1,2	22,8
1992 FEBRUAR
MAERZ
APRIL
MAI
JUNI
JULI
AUGUST
SEPTEMBER
OKTOBER	13,9	9,5	22,4	22,1	4,1	20,5	13,0	51,1
NOVEMBER	10,7	8,1	15,7	24,0	-4,7	18,4	10,4	50,9
DEZEMBER	23,1	20,5	28,3	49,7	9,5	29,4	21,8	60,3
1993 JANUAR	2,8	1,0	7,1	18,4	-32,1	10,9	3,8	44,7
FEBRUAR	-4,7	-1,9	-10,5	15,9	-13,8	0,0	-1,5	5,7

1) SIEHE HINWEIS ZU DEN BAUBERICHTERSTATTUNGEN IN DEN NEUEN LAENDERN UND BERLIN-OST, S.6,7.

BAUBERICHTERSTATTUNG

1 BAUHAUPTGEWERBE

1.3.2 GELEISTETE ARBEITSSTUNDEN OEFFENTL. UND VERKEHRSSBAU

- ALLE BETRIEBE -

1 000 STD.

ZEITRAUM	OEFFENTL. BAU ZUSAMMEN	HOCHBAU				TIEFBAU			
		ZUSAMMEN	DAVON			ZUSAMMEN	DAVON		
			ORGANI- SATIONEN OHNE ERWERBS- ZWECK	GEBIETS- KORPER- SCHAFTEN	DEUTSCHE BUNDESBahn UND BUNDESPOST		STRASSEN- BAU	GEBIETS- KORPER- SCHAFTEN	DEUTSCHE BUNDESBahn UND BUNDESPOST
NEUE LAENDER UND BERLIN-OST 1)									
1992 JAN.-FEBRUAR	21 222	8 191	1 050	5 898	1 243	13 031	4 231	6 334	2 466
1993 JAN.-FEBRUAR	17 723	6 134	844	4 567	723	11 589	3 326	5 551	2 712
1991 FEBRUAR
MAERZ
APRIL
MAI
JUNI
JULI
AUGUST
SEPTEMBER
OKTOBER	14 402	4 886	533	3 743	610	9 516	4 027	4 083	1 406
NOVEMBER	14 348	4 884	590	3 736	558	9 484	3 869	4 165	1 431
DEZEMBER	10 511	3 917	442	3 010	465	6 594	2 365	3 076	1 153
1992 JANUAR	10 633	4 155	490	2 972	693	6 478	2 133	3 114	1 231
FEBRUAR	10 589	4 036	560	2 926	550	6 553	2 098	3 220	1 235
MAERZ	14 594	4 915	632	3 671	612	9 679	3 493	4 409	1 777
APRIL	14 308	4 535	578	3 414	543	9 773	3 480	4 508	1 787
MAI	13 422	4 090	540	3 023	527	9 332	3 322	4 321	1 689
JUNI	14 289	4 224	562	3 078	584	10 075	3 730	4 619	1 732
JULI	14 402	4 237	508	3 190	539	10 165	3 801	4 726	1 638
AUGUST	13 693	4 120	529	2 968	623	9 573	3 527	4 378	1 668
SEPTEMBER	15 207	4 391	496	3 292	603	10 816	3 967	4 986	1 883
OKTOBER	14 881	4 061	544	2 927	590	10 820	3 955	5 016	1 849
NOVEMBER	14 012	4 026	529	3 026	471	9 986	3 711	4 598	1 677
DEZEMBER	11 134	3 325	459	2 399	467	7 809	2 795	3 673	1 341
1993 JANUAR	9 237	3 086	401	2 311	374	6 151	1 870	2 900	1 381
FEBRUAR	8 486	3 048	443	2 256	349	5 438	1 456	2 651	1 331
VERAENDERUNG GEGEN VORMONAT IN %									
1991 FEBRUAR
MAERZ
APRIL
MAI
JUNI
JULI
AUGUST
SEPTEMBER
OKTOBER	-0,4	0,0	10,7	-0,2	-8,5	-0,5	-3,9	2,0	1,8
NOVEMBER	-26,7	-19,8	-25,1	-19,4	-16,7	-30,3	-36,9	-26,1	-19,4
DEZEMBER
1992 JANUAR	1,2	6,1	10,9	-1,3	49,0	-1,8	-9,8	1,2	6,8
FEBRUAR	-0,4	-2,9	14,3	-1,5	-20,6	1,2	-1,6	3,4	0,3
MAERZ	37,8	21,8	12,9	25,5	11,3	47,7	66,5	36,9	43,9
APRIL	-2,0	-7,7	-8,5	-7,0	-11,3	1,0	-0,4	2,2	0,6
MAI	-6,2	-9,8	-6,6	-11,5	-2,9	-4,5	-4,5	-4,1	-5,5
JUNI	6,5	3,3	4,1	1,8	10,8	8,0	12,3	6,8	2,5
JULI	0,7	0,3	-9,6	3,6	-7,7	0,9	1,9	2,4	-5,4
AUGUST	-4,9	-2,8	4,1	-7,0	15,6	-5,8	-7,2	-7,4	1,8
SEPTEMBER	11,1	6,6	-6,2	10,9	-3,2	13,0	12,5	13,4	12,9
OKTOBER	-2,1	-7,5	9,7	-11,1	-2,2	0,0	-0,9	1,0	-1,8
NOVEMBER	-5,8	-0,9	-2,8	3,4	-20,2	-7,7	-6,2	-8,9	-9,9
DEZEMBER	-20,5	-17,4	-13,2	-20,7	-0,8	-21,8	-24,7	-20,1	-20,0
1993 JANUAR	-17,0	-7,2	-12,6	-3,7	-19,9	-21,2	-33,1	-21,0	3,0
FEBRUAR	-8,1	-1,2	10,5	-2,4	-6,7	-11,6	-22,1	-8,6	-3,6
VERAENDERUNG GEGEN VORJAHRESZEITRAUM IN %									
1993 JAN.-FEBRUAR	-16,5	-25,1	-19,6	-22,6	-41,8	-11,1	-21,4	-12,4	10,0
1992 FEBRUAR
MAERZ
APRIL
MAI
JUNI
JULI
AUGUST
SEPTEMBER
OKTOBER	3,3	-16,9	2,1	-21,8	-3,3	13,7	-1,9	22,9	31,5
NOVEMBER	-2,3	-17,6	-10,3	-19,0	-15,6	6,5	-4,1	10,4	17,2
DEZEMBER	6,9	-15,1	3,8	-20,3	0,4	18,4	18,2	18,4	16,3
1993 JANUAR	-13,1	-25,7	-18,2	-22,2	-46,0	-5,0	-12,3	-6,9	12,2
FEBRUAR	-19,9	-24,5	-20,9	-22,9	-36,5	-17,0	-30,6	-17,7	7,8

1) SIEHE HINWEIS ZU DEN BAUBERICHTERSTATTUNGEN IN DEN NEUEN LAENDERN UND BERLIN-OST, S.6,7.

BAUBERICHTERSTATTUNG

1 BAUHAUPTGEWERBE

1.4.1 UMSATZ INSGESAMT, BAUGEWERBL. UMSATZ, WOHNUNGSBAU, GEWERBL. BAU

- ALLE BETRIEBE -

1 000 DM

ZEITRAUM	GESAMT- UMSATZ	BAUGEWERBLICHER UMSATZ								
		ZUSAMMEN	DAVON		WOHNUNGS- BAU	LAND- WIRTSCH. BAU	GEWERBL. UND INDUSTRIELLER BAU			
			HOCHBAU	TIEFBAU			ZUSAMMEN	HOCHBAU	TIEFBAU	
DEUTSCHLAND										
1932 JAN.-FEBRUAR	22 137 701	21 687 680	15 138 755	6 548 925	6 761 846	107 467	8 303 471	6 380 811	1 922 660	
1933 JAN.-FEBRUAR	22 347 909	21 925 152	15 427 784	6 497 368	7 022 907	107 398	8 386 176	6 491 714	1 894 462	
1931 FEBRUAR
MAERZ
APRIL
MAI
JUNI
JULI
AUGUST
SEPTEMBER
OKTOBER	18 344 482	17 960 060	11 633 779	6 326 281	5 416 996	111 578	6 122 533	4 610 126	1 512 407	
NOVEMBER	18 771 276	18 381 211	11 737 969	6 643 242	5 351 144	124 999	6 276 810	4 664 013	1 612 797	
DEZEMBER	20 183 784	19 831 420	13 063 977	6 767 443	6 075 170	104 827	6 898 024	5 173 916	1 724 108	
1932 JANUAR	10 812 474	10 599 907	7 294 929	3 304 978	3 233 732	51 309	4 059 179	3 108 228	950 951	
FEBRUAR	11 325 227	11 087 773	7 843 826	3 243 947	3 528 114	56 158	4 244 292	3 272 583	971 709	
MAERZ	15 072 766	14 728 522	10 216 977	4 511 545	4 625 129	96 330	5 483 077	4 205 015	1 278 062	
APRIL	16 204 199	15 863 303	10 673 880	5 189 423	4 924 350	91 154	6 822 987	4 390 428	1 432 559	
MAI	17 134 295	16 764 540	11 198 803	5 557 737	5 205 974	100 275	6 008 498	4 527 621	1 480 877	
JUNI	18 841 287	18 432 684	11 967 984	6 464 700	5 587 486	131 072	6 591 210	4 890 086	1 701 124	
JULI	19 518 691	19 126 268	12 345 722	6 780 546	5 751 783	138 745	6 769 721	4 955 609	1 814 112	
AUGUST	18 566 438	18 202 542	11 741 800	6 460 742	5 246 778	118 417	6 751 690	4 988 499	1 763 251	
SEPTEMBER	20 344 271	19 935 856	12 881 517	7 054 339	5 968 165	131 724	7 154 493	5 221 273	1 933 210	
OKTOBER	20 896 845	20 493 916	13 259 995	7 239 920	6 291 623	130 044	7 052 476	5 201 053	1 851 423	
NOVEMBER	21 197 140	20 803 985	13 412 895	7 331 090	6 411 117	130 091	7 016 661	5 097 929	1 918 732	
DEZEMBER	27 104 331	26 671 558	17 865 406	8 806 152	8 433 278	125 405	9 204 874	6 992 773	2 212 101	
1933 JANUAR	11 487 962	11 289 445	7 860 686	3 428 759	3 565 505	37 212	4 304 494	3 352 170	952 324	
FEBRUAR	10 859 947	10 636 707	7 567 098	3 068 609	3 457 402	70 126	4 081 682	3 139 544	942 138	
VERAENDERUNG GEGEN VORMONAT IN %										
1931 FEBRUAR
MAERZ
APRIL
MAI
JUNI
JULI
AUGUST
SEPTEMBER
OKTOBER
NOVEMBER	2,3	2,3	0,9	5,0	-1,2	12,0	2,5	1,2	6,6	
DEZEMBER	7,5	7,9	11,3	1,9	13,5	-16,1	9,9	10,9	6,9	
1932 JANUAR	-46,4	-46,5	-44,2	-51,2	-46,8	-51,1	-41,2	-39,9	-44,8	
FEBRUAR	4,7	4,6	7,5	-1,8	9,1	9,5	4,6	5,3	2,2	
MAERZ	33,1	32,8	30,3	39,1	31,1	71,5	29,2	28,5	31,5	
APRIL	7,5	7,7	4,5	15,0	6,5	-5,4	6,2	4,4	12,1	
MAI	5,7	5,7	4,9	7,9	5,7	10,0	3,2	3,1	3,4	
JUNI	10,0	10,0	6,9	16,1	7,3	30,7	9,7	8,0	14,9	
JULI	3,6	3,8	3,2	4,9	2,9	5,9	2,7	1,3	6,6	
AUGUST	-4,9	-4,8	-4,9	-4,7	-8,8	-14,7	-0,3	0,7	-2,8	
SEPTEMBER	9,6	9,5	9,7	9,2	13,7	11,2	6,0	4,7	9,6	
OKTOBER	2,7	2,8	2,9	2,6	5,4	-1,3	-1,4	-0,4	-4,2	
NOVEMBER	1,4	1,5	1,2	2,1	1,9	0,0	-0,5	-2,0	3,6	
DEZEMBER	27,9	28,2	33,2	19,1	31,5	-3,6	31,2	37,2	15,3	
1933 JANUAR	-57,6	-57,7	-56,0	-61,1	-57,7	-70,3	-53,2	-52,1	-56,9	
FEBRUAR	-5,5	-5,8	-3,7	-10,5	-3,0	88,4	-5,2	-6,3	-1,1	
VERAENDERUNG GEGEN VORJAHRESZEITRAUM IN %										
1933 JAN.-FEBRUAR	0,9	1,1	1,9	-0,8	3,9	-0,1	1,0	1,7	-1,5	
1932 FEBRUAR	
MAERZ	
APRIL	
MAI	
JUNI	
JULI	
AUGUST	
SEPTEMBER	
OKTOBER	13,9	14,1	13,9	14,4	16,1	16,5	15,2	12,8	22,4	
NOVEMBER	12,9	13,2	14,3	11,3	19,8	4,1	11,8	9,3	19,0	
DEZEMBER	34,3	34,5	36,8	30,1	38,8	19,6	33,4	35,2	28,3	
1933 JANUAR	6,2	6,5	7,8	3,7	10,3	-27,5	6,0	7,8	0,1	
FEBRUAR	-4,1	-4,1	-3,5	-5,4	-2,0	24,9	-3,8	-4,1	-3,0	

BAUBERICHTERSTATTUNG

1 BAUHAUPTGEWERBE

1.4.2 UMSATZ ÖFFENTL. UND VERKEHRSBAU

- ALLE BETRIEBE -

1 000 DM

ZEITRAUM	ÖFFENTL. BAU ZUSAMMEN	HOCHBAU				TIEFBAU				
		ZUSAMMEN	DAVON			ZUSAMMEN	DAVON			
			ORGANI- SATIONEN OHNE ERWERBS- ZWECK	GEBIETS- KOERPER- SCHAFTEN	DEUTSCHE BUNDESBAHN UND BUNDESPOST		STRASSEN- BAU	GEBIETS- KOERPER- SCHAFTEN	DEUTSCHE BUNDESBAHN UND BUNDESPOST	
DEUTSCHLAND										
1992 JAN.-FEBRUAR	6 514 896	1 898 631	334 984	1 366 392	187 255	4 626 265	1 702 959	2 335 855	587 451	
1993 JAN.-FEBRUAR	6 408 731	1 805 825	327 527	1 275 093	203 205	4 602 906	1 814 157	2 253 810	534 939	
1991 FEBRUAR	
MAERZ	
APRIL	
MAI	
JUNI	
JULI	
AUGUST	
SEPTEMBER	
OKTOBER	6 308 952	1 495 078	264 121	1 092 312	138 645	4 813 874	2 269 143	2 065 436	479 295	
NOVEMBER	6 628 258	1 597 813	252 071	1 214 786	130 956	5 030 445	2 350 556	2 183 490	496 399	
DEZEMBER	6 753 399	1 710 064	279 812	1 266 518	163 734	5 043 335	2 181 401	2 350 490	511 444	
1992 JANUAR	3 255 697	901 660	156 875	648 755	86 030	2 354 027	895 646	1 150 418	307 963	
FEBRUAR	3 259 209	986 971	178 109	717 637	91 225	2 272 238	807 313	1 185 437	279 488	
MAERZ	4 523 886	1 290 503	220 616	945 331	124 658	3 233 483	1 286 137	1 557 094	390 252	
APRIL	5 024 812	1 287 948	223 582	918 667	126 699	3 756 864	1 567 215	1 769 403	430 246	
MAI	5 449 793	1 362 933	231 977	997 897	133 059	4 086 860	1 738 931	1 881 300	466 629	
JUNI	6 122 916	1 359 340	239 929	985 399	134 012	4 763 576	2 038 169	2 207 358	518 059	
JULI	6 466 019	1 499 585	265 930	1 058 212	175 443	4 966 434	2 185 725	2 212 977	567 732	
AUGUST	6 085 657	1 398 166	255 281	991 086	141 799	4 697 491	2 044 674	2 141 297	511 520	
SEPTEMBER	6 681 484	1 560 355	281 182	1 117 977	161 196	5 121 129	2 245 488	2 348 063	527 578	
OKTOBER	7 019 772	1 631 275	273 268	1 172 022	185 985	5 388 497	2 334 352	2 487 444	566 701	
NOVEMBER	7 246 116	1 773 759	308 619	1 275 247	189 892	5 472 358	2 438 328	2 474 979	559 051	
DEZEMBER	8 908 001	2 313 850	415 168	1 661 106	337 676	6 594 051	2 768 146	3 121 721	704 184	
1993 JANUAR	3 382 234	905 799	164 639	648 474	92 686	2 476 435	1 028 520	1 148 005	299 910	
FEBRUAR	3 026 497	900 026	162 888	626 619	110 519	2 126 471	785 637	1 105 805	235 029	
VERAENDERUNG GEGEN VORMONAT IN %										
1991 FEBRUAR	
MAERZ	
APRIL	
MAI	
JUNI	
JULI	
AUGUST	
SEPTEMBER	
OKTOBER	5,1	6,9	-4,6	11,2	-5,5	4,5	3,6	5,7	3,6	
NOVEMBER	1,9	7,0	11,0	4,3	25,0	0,3	-7,2	7,6	3,0	
1992 JANUAR	-51,8	-47,3	-43,9	-48,8	-41,3	-53,3	-58,9	-51,1	-39,8	
FEBRUAR	0,1	9,5	13,6	10,6	-5,0	-3,5	-9,9	3,0	-9,2	
MAERZ	38,8	30,8	23,8	31,7	36,6	42,3	59,3	31,4	39,6	
APRIL	11,1	-1,7	1,4	-2,8	0,8	16,2	21,9	13,0	10,2	
MAI	8,6	7,5	3,8	8,6	5,9	8,8	11,0	6,9	8,5	
JUNI	12,4	-0,3	3,4	-1,3	0,7	16,6	17,2	17,3	11,0	
JULI	5,6	10,3	10,8	7,4	30,9	4,3	7,2	0,3	9,6	
AUGUST	-5,9	-7,4	-4,0	-5,3	-19,2	-5,4	-6,5	-3,2	-9,9	
SEPTEMBER	9,8	12,4	10,1	12,8	13,7	9,0	9,8	9,7	3,1	
OKTOBER	5,1	4,5	-2,8	4,8	15,4	5,2	4,0	5,9	7,4	
NOVEMBER	3,2	8,7	12,9	8,8	2,1	1,6	4,5	-0,5	-1,3	
DEZEMBER	22,9	30,5	34,5	22,4	77,8	20,5	13,5	26,1	26,0	
1993 JANUAR	-62,0	-60,9	-60,3	-58,5	-72,6	-62,4	-62,8	-63,2	-57,4	
FEBRUAR	-10,6	-0,6	-1,1	-3,4	19,2	-14,1	-23,6	-3,7	-21,6	
VERAENDERUNG GEGEN VORJAHRESZEITRAUM IN %										
1993 JAN.-FEBRUAR	-1,6	-4,4	-2,2	-6,7	8,5	-0,5	6,5	-3,5	-8,9	
1992 FEBRUAR	
MAERZ	
APRIL	
MAI	
JUNI	
JULI	
AUGUST	
SEPTEMBER	
OKTOBER	11,3	9,1	3,5	7,3	34,1	11,9	2,9	20,4	18,2	
NOVEMBER	9,3	11,0	22,4	5,0	45,0	8,8	3,7	13,3	12,6	
DEZEMBER	31,9	35,3	48,4	23,3	106,2	30,7	26,9	32,8	37,7	
1993 JANUAR	3,9	0,5	4,9	0,0	-3,5	5,2	14,8	-0,2	-2,6	
FEBRUAR	-7,1	-8,8	-8,5	-12,7	21,1	-6,4	-2,7	-6,7	-16,3	

BAUBERICHTERSTATTUNG

1 BAUHAUPTGEWERBE

1.4.1 UMSATZ INSGESAMT, BAUGEWERBL. UMSATZ, WOHNUNGSBAU, GEWERBL. BAU

- ALLE BETRIEBE -

1 000 DM

ZEITRAUM	GESAMT- UMSATZ	BAUGEWERBLICHER UMSATZ								
		ZUSAMMEN	DAVON		WOHNUNGS- BAU	LAND- WIRTSCH. BAU	GEWERBL. UND INDUSTRIELLER BAU			
			HOCHBAU	TIEFBAU			ZUSAMMEN	HOCHBAU	TIEFBAU	
FRUEHERES BUNDESGBIET										
1992 JAN.-FEBRUAR	19 150 637	18 841 921	13 268 396	5 573 585	6 269 174	81 615	7 078 371	5 425 064	1 653 307	
1993 JAN.-FEBRUAR	18 639 636	18 230 241	13 097 904	5 132 337	6 356 586	83 471	6 738 816	5 244 994	1 493 822	
1991 FEBRUAR	7 436 290	7 296 258	5 203 601	2 092 657	2 360 071	32 577	2 824 102	2 154 601	669 501	
MAERZ	9 947 252	9 780 171	6 882 892	2 897 279	3 301 004	40 447	3 556 603	2 769 620	786 983	
APRIL	12 053 498	11 839 346	8 078 740	3 760 606	3 939 490	77 366	4 113 860	3 148 304	965 556	
MAI	12 771 810	12 551 708	8 501 000	4 050 708	4 187 834	77 765	4 277 842	3 231 233	1 046 609	
JUNI	14 266 571	14 004 202	9 337 797	4 686 405	4 612 825	108 142	4 790 855	3 562 402	1 228 453	
JULI	15 280 744	14 993 817	9 961 746	5 032 071	4 853 441	92 024	5 174 287	3 921 417	1 252 870	
AUGUST	13 862 632	13 622 274	9 041 577	4 580 697	4 261 802	95 436	4 817 305	3 659 509	1 157 796	
SEPTEMBER	14 824 908	14 567 269	9 597 643	4 969 626	4 567 170	90 405	5 137 655	3 846 095	1 291 560	
OKTOBER	15 636 605	15 381 594	10 087 108	5 294 486	4 884 988	91 968	5 252 809	3 949 081	1 303 748	
NOVEMBER	15 942 226	15 692 150	10 249 813	5 442 337	4 899 938	103 129	5 409 048	4 005 955	1 403 093	
DEZEMBER	16 954 842	16 724 051	11 261 691	5 472 360	5 520 585	82 112	5 806 809	4 391 106	1 415 703	
1992 JANUAR	9 445 623	9 298 542	6 460 960	2 837 582	3 032 908	38 976	3 511 736	2 674 313	897 423	
FEBRUAR	9 705 014	9 549 379	6 807 376	2 736 003	3 236 266	42 639	3 566 635	2 750 751	815 884	
MAERZ	12 627 759	12 237 111	8 852 644	3 644 467	4 152 546	70 612	4 489 848	3 448 887	1 040 961	
APRIL	13 462 673	13 229 176	9 032 289	4 196 887	4 392 900	74 227	4 719 774	3 569 965	1 149 809	
MAI	14 269 819	14 020 065	9 505 835	4 514 230	4 670 429	77 405	4 891 741	3 695 204	1 196 537	
JUNI	15 614 207	15 334 635	10 135 702	5 198 933	5 040 479	100 273	5 323 682	3 955 679	1 368 003	
JULI	16 203 511	15 921 155	10 429 556	5 491 599	5 180 460	102 207	5 405 721	3 960 196	1 445 525	
AUGUST	15 923 233	15 060 060	9 871 736	5 188 324	4 644 265	94 475	5 461 258	4 043 436	1 417 822	
SEPTEMBER	16 502 060	16 207 959	10 672 638	5 535 315	5 354 185	101 895	5 619 951	4 021 946	1 498 015	
OKTOBER	17 069 688	16 778 981	11 035 528	5 743 453	5 552 533	103 501	5 608 621	4 137 863	1 470 758	
NOVEMBER	17 251 041	16 967 395	11 212 104	5 755 291	5 717 798	98 820	5 511 767	4 019 375	1 492 382	
DEZEMBER	21 453 922	21 143 264	14 606 251	6 537 013	7 327 462	104 445	7 016 246	5 423 461	1 592 785	
1993 JANUAR	9 742 829	9 590 344	6 829 527	2 760 817	3 278 411	26 856	3 553 996	2 787 683	766 313	
FEBRUAR	8 796 806	8 639 897	6 268 377	2 371 520	3 078 175	56 615	3 184 820	2 457 311	727 509	
VERAENDERUNG GEGEN VORMONAT IN %										
1991 FEBRUAR	-13,2	-13,4	-12,3	-16,2	-16,6	-21,5	-8,6	-9,0	-7,2	
MAERZ	33,8	34,0	32,3	38,4	39,9	24,2	25,9	28,5	17,5	
APRIL	21,2	21,1	17,4	29,8	19,3	91,3	15,7	13,7	22,7	
MAI	6,0	6,0	5,2	7,7	6,3	0,5	4,0	2,6	8,4	
JUNI	11,7	11,6	9,8	15,2	10,1	39,1	12,0	10,2	17,4	
JULI	7,0	7,1	6,7	7,8	5,2	-14,9	8,0	10,1	2,0	
AUGUST	-9,2	-9,1	-9,2	-9,0	-12,2	3,7	-8,9	-6,7	-7,6	
SEPTEMBER	6,9	6,9	6,2	8,5	7,2	-5,3	6,6	5,1	11,6	
OKTOBER	5,5	5,6	5,1	6,5	7,0	1,7	2,2	2,7	0,9	
NOVEMBER	2,0	2,0	1,6	2,8	0,8	12,1	3,0	1,4	7,6	
DEZEMBER	6,4	6,6	9,8	0,6	12,7	-20,4	7,4	9,6	0,9	
1992 JANUAR	-44,3	-44,4	-42,6	-48,1	-45,1	-52,5	-39,5	-39,1	-40,8	
FEBRUAR	2,7	2,6	5,4	-3,6	6,7	9,4	1,6	2,9	-2,6	
MAERZ	29,1	28,9	27,1	33,2	28,3	65,6	25,9	25,4	27,6	
APRIL	7,5	7,6	4,4	15,2	5,8	5,1	5,1	3,5	10,5	
MAI	6,0	6,0	5,2	7,6	6,3	4,3	3,6	3,6	4,1	
JUNI	9,4	9,4	6,6	15,2	7,9	29,5	8,8	7,0	14,3	
JULI	3,8	3,8	2,9	5,6	3,0	1,9	1,5	0,1	5,7	
AUGUST	-5,4	-5,4	-5,3	-5,5	-10,5	-7,6	1,0	2,1	-1,9	
SEPTEMBER	7,7	7,6	8,1	6,7	15,3	7,9	1,1	-0,5	5,7	
OKTOBER	3,4	3,5	3,4	3,8	3,7	1,6	1,6	2,9	-1,8	
NOVEMBER	1,1	1,1	1,6	0,2	3,0	-4,5	-1,7	-2,9	1,5	
DEZEMBER	24,4	24,6	30,3	13,6	28,2	5,7	27,3	34,9	6,7	
1993 JANUAR	-54,6	-54,6	-53,2	-57,8	-55,9	-74,3	-49,3	-48,6	-51,9	
FEBRUAR	-9,7	-9,9	-8,2	-14,1	-6,1	110,8	-10,4	-11,9	-5,1	
VERAENDERUNG GEGEN VORJAHRESZEITRAUM IN %										
1993 JAN.-FEBRUAR	-3,2	-3,2	-1,3	-7,9	1,4	2,3	-4,8	-3,3	-9,6	
1992 FEBRUAR	30,5	30,8	30,8	30,7	37,1	30,9	26,3	27,7	21,9	
MAERZ	25,9	25,7	25,7	25,8	25,8	74,6	26,2	24,5	32,3	
APRIL	11,7	11,7	11,8	11,6	11,5	-4,1	14,7	13,4	19,1	
MAI	11,7	11,7	11,8	11,4	11,5	-0,5	14,4	14,4	14,3	
JUNI	9,4	9,5	8,5	11,4	9,3	-7,3	11,1	11,0	11,4	
JULI	6,2	6,2	4,7	9,1	6,9	11,1	4,5	1,0	15,4	
AUGUST	10,5	10,6	9,2	13,3	9,0	-1,0	13,4	10,5	22,5	
SEPTEMBER	11,3	11,3	11,2	11,4	17,2	12,7	7,4	4,6	16,0	
OKTOBER	9,2	9,1	9,4	8,5	13,7	12,5	6,8	4,8	12,8	
NOVEMBER	8,2	8,1	9,4	5,8	16,7	-4,2	1,9	0,3	6,4	
DEZEMBER	26,5	26,4	29,8	19,5	32,7	27,2	20,8	23,5	12,5	
1993 JANUAR	3,1	3,1	5,7	-2,7	8,1	-31,1	1,2	4,2	-8,5	
FEBRUAR	-9,4	-9,5	-7,9	-13,3	-4,9	32,8	-10,7	-10,7	-10,8	

BAUBERICHTERSTATTUNG

1 BAUHAUPTGEWERBE

1.4.2 UMSATZ OEFFENTL. UND VERKEHRSSBAU

- ALLE BETRIEBE -

1 000 DM

ZEITRAUM	OEFFENTL. BAU ZUSAMMEN	HOCHBAU				TIEFBAU			
		ZUSAMMEN	DAVON			ZUSAMMEN	DAVON		
			ORGANI- SATIONEN OHNE ERWERBS- ZWECK	GEBIETS- KOERPER- SCHAFTEN	DEUTSCHE BUNDESBahn UND BUNDESPOST		STRASSEN- BAU	GEBIETS- KOERPER- SCHAFTEN	DEUTSCHE BUNDESBahn UND BUNDESPOST
FRUEHERES BUNDESGBIET									
1992 JAN.-FEBRUAR	5 412 761	1 492 483	286 772	1 079 267	126 444	3 920 278	1 454 699	1 992 030	473 549
1993 JAN.-FEBRUAR	5 051 368	1 412 853	277 887	999 288	135 678	3 638 516	1 361 444	1 881 359	395 712
1991 FEBRUAR	2 079 508	656 352	110 996	495 026	50 930	1 423 166	510 954	761 505	150 697
MARZ	2 882 117	771 821	144 635	552 630	74 556	2 110 286	813 466	1 052 947	243 883
APRIL	3 708 630	913 580	175 029	666 363	71 568	2 795 050	1 150 784	1 317 651	326 616
MAI	4 008 277	1 004 178	187 460	723 662	93 056	3 004 099	1 265 307	1 383 398	355 394
JUNI	4 492 380	1 054 428	211 587	768 820	74 021	3 437 952	1 494 580	1 588 329	355 043
JULI	4 874 065	1 094 854	220 941	790 502	83 421	3 779 201	1 678 461	1 717 067	383 673
AUGUST	4 447 731	1 024 830	200 031	744 163	80 636	3 422 901	1 491 735	1 589 497	341 669
SEPTEMBER	4 772 039	1 093 973	214 505	782 186	97 282	3 678 066	1 675 547	1 644 743	357 776
OKTOBER	5 151 829	1 161 091	234 725	831 880	94 486	3 990 738	1 833 619	1 766 587	390 532
NOVEMBER	5 290 035	1 240 791	217 529	930 779	92 483	4 039 244	1 844 275	1 795 545	398 424
DEZEMBER	5 314 545	1 257 888	236 673	913 046	108 169	4 056 657	1 757 475	1 895 384	403 798
1992 JANUAR	2 714 922	714 763	140 147	508 401	66 215	2 000 169	761 020	989 027	250 112
FEBRUAR	2 897 839	777 720	146 625	570 866	60 229	1 920 119	693 679	1 003 003	223 437
MARZ	3 584 105	980 599	186 977	705 843	87 779	2 603 506	1 039 326	1 273 050	291 130
APRIL	4 042 275	995 197	188 040	709 111	98 046	3 047 078	1 261 503	1 443 013	322 562
MAI	4 380 490	1 062 797	192 262	780 276	90 259	3 317 693	1 423 242	1 535 077	359 374
JUNI	4 870 201	1 039 271	207 677	753 330	78 264	3 830 930	1 619 987	1 810 226	400 717
JULI	5 222 767	1 176 693	233 262	835 039	108 372	4 046 074	1 787 293	1 832 254	426 527
AUGUST	4 860 062	1 089 560	220 421	783 453	85 688	3 770 502	1 651 280	1 737 175	382 047
SEPTEMBER	5 231 912	1 194 612	245 833	860 569	88 210	4 037 300	1 746 476	1 896 290	394 534
OKTOBER	5 514 326	1 241 631	233 094	919 602	98 935	4 272 695	1 842 860	2 006 291	423 544
NOVEMBER	5 639 020	1 376 111	273 109	976 935	126 067	4 262 909	1 885 693	1 956 999	420 227
DEZEMBER	6 695 111	1 750 883	353 527	1 182 786	214 570	4 944 228	2 070 640	2 341 937	531 651
1993 JANUAR	2 731 081	736 577	144 757	528 630	63 190	1 994 504	785 445	987 200	221 859
FEBRUAR	2 320 287	676 276	133 130	470 658	72 488	1 644 011	575 999	894 159	173 853
VERAENDERUNG GEGEN VORMONAT IN %									
1991 FEBRUAR	-15,8	-5,6	-19,7	0,4	-21,2	-19,8	-26,6	-13,2	-25,4
MARZ	38,6	17,6	30,3	11,6	48,1	48,3	59,2	38,3	61,8
APRIL	28,7	18,4	21,0	20,7	-4,0	32,4	41,6	25,1	33,9
MAI	8,1	9,9	7,1	8,5	30,0	7,5	10,0	5,0	8,8
JUNI	12,1	5,0	12,9	5,2	-20,5	14,4	18,1	14,8	-0,1
JULI	8,5	3,8	4,4	2,8	12,7	9,9	12,3	8,1	8,1
AUGUST	-8,7	-6,4	-9,5	-5,9	-3,3	-9,4	-11,1	-7,4	-10,9
SEPTEMBER	7,3	6,7	7,2	5,1	20,6	7,5	12,3	3,5	4,7
OKTOBER	8,0	6,1	9,4	6,4	-2,9	8,6	9,4	7,4	9,2
NOVEMBER	2,5	6,9	-7,3	11,9	-2,1	1,2	0,6	1,7	2,0
DEZEMBER	0,7	1,4	8,8	-1,9	17,0	0,4	-4,7	5,6	1,3
1992 JANUAR	-48,9	-43,2	-40,8	-44,3	-38,8	-50,7	-56,7	-47,8	-38,1
FEBRUAR	-0,6	8,8	4,6	12,3	-3,0	-4,0	-8,8	1,4	-10,7
MARZ	32,9	26,1	27,5	23,6	45,7	35,6	49,8	26,9	30,3
APRIL	12,8	1,5	0,6	0,6	11,7	17,0	23,3	13,4	10,8
MAI	8,4	6,8	2,2	10,0	-7,9	8,9	11,1	6,4	11,4
JUNI	11,2	-2,2	8,0	-3,6	-13,3	15,5	13,8	17,9	11,5
JULI	7,2	13,2	12,3	10,8	38,5	5,6	10,3	1,2	6,4
AUGUST	-6,9	-7,4	-5,5	-6,2	-20,9	-6,8	-7,6	-5,2	-10,4
SEPTEMBER	7,7	9,6	11,5	9,8	2,9	7,1	5,8	8,2	3,3
OKTOBER	5,4	3,9	-5,2	6,9	0,8	5,8	5,6	5,8	7,4
NOVEMBER	2,3	10,8	17,2	6,2	41,8	-0,2	2,3	-2,6	-0,8
DEZEMBER	18,7	27,2	29,4	21,1	70,2	16,0	9,8	19,7	26,5
1993 JANUAR	-59,2	-57,9	-59,1	-55,3	-70,6	-59,7	-62,1	-57,8	-58,3
FEBRUAR	-16,0	-8,2	-8,0	-11,0	14,7	-17,6	-26,7	-9,4	-21,6
VERAENDERUNG GEGEN VORJAHRESZEITRAUM IN %									
1993 JAN.-FEBRUAR	-6,7	-5,3	-3,1	-7,4	7,3	-7,2	-6,4	-5,8	-16,4
1992 FEBRUAR	29,7	18,5	32,1	15,3	19,7	34,8	35,8	31,7	48,3
MARZ	24,4	27,1	29,3	27,7	17,7	23,4	27,8	20,9	19,4
APRIL	9,0	8,9	7,4	6,3	37,0	9,0	11,4	9,5	-1,2
MAI	9,3	5,8	2,6	7,8	-3,0	10,4	12,5	11,0	1,1
JUNI	8,4	-1,4	-1,8	-2,0	6,7	11,4	8,4	14,0	12,9
JULI	7,2	7,5	5,6	5,6	29,9	7,1	6,5	6,7	11,2
AUGUST	9,3	6,3	10,2	5,3	6,3	10,2	10,7	8,3	11,8
SEPTEMBER	9,6	9,2	14,6	10,0	-9,3	9,8	4,2	15,3	10,3
OKTOBER	7,0	6,9	-0,7	10,5	-5,9	7,1	0,6	13,6	8,5
NOVEMBER	6,8	10,9	25,6	5,0	36,3	5,5	2,2	8,9	5,5
DEZEMBER	26,0	39,2	49,4	29,6	98,4	21,9	17,8	23,6	31,7
1993 JANUAR	0,6	3,1	3,3	4,0	-4,6	-0,3	3,2	-0,2	-11,3
FEBRUAR	-14,0	-13,0	-9,2	-17,6	20,4	-14,4	-17,0	-10,9	-22,2

BAUBERICHTERSTATTUNG

1 BAUHAUPTGEWERBE

1.4.1 UMSATZ INSGESAMT, BAUGEWERBL. UMSATZ, WOHNUNGSBAU, GEWERBL. BAU

- ALLE BETRIEBE -

1 000 DM

ZEITRAUM	GESAMT- UMSATZ	BAUGEWERBLICHER UMSATZ							
		ZUSAMMEN	DAVON		WOHNUNGS- BAU	LAND- WIRTSCH. BAU	GEWERBL. UND INDUSTRIELLER BAU		
			HOCHBAU	TIEFBAU			ZUSAMMEN	HOCHBAU	TIEFBAU
NEUE LAENDER UND BERLIN-OST 1)									
1992 JAN.-FEBRUAR	2 987 064	2 845 759	1 870 419	975 340	492 672	25 852	1 225 100	955 747	269 353
1993 JAN.-FEBRUAR	3 808 274	3 694 911	2 329 880	1 365 031	666 321	23 867	1 647 360	1 246 720	400 640
1991 FEBRUAR
MAERZ
APRIL
MAI
JUNI
JULI
AUGUST
SEPTEMBER
OKTOBER	2 707 877	2 578 466	1 546 671	1 031 795	532 008	19 611	869 724	661 065	208 659
NOVEMBER	2 829 050	2 689 061	1 488 156	1 200 905	451 206	21 870	867 762	658 058	209 704
DEZEMBER	3 228 942	3 107 369	1 812 286	1 235 083	554 585	22 715	1 091 215	782 810	308 405
1992 JANUAR	1 366 851	1 301 365	833 959	467 396	200 824	12 333	547 443	433 915	113 528
FEBRUAR	1 620 213	1 544 394	1 036 450	507 944	291 848	13 519	677 657	521 832	155 825
MAERZ	2 545 007	2 431 411	1 564 333	867 078	472 853	25 718	993 229	756 128	237 101
APRIL	2 741 526	2 634 127	1 641 591	992 536	531 450	16 927	1 103 213	820 463	282 750
MAI	2 864 476	2 744 475	1 690 968	1 053 507	535 545	22 870	1 116 757	832 417	284 340
JUNI	3 227 080	3 058 049	1 832 282	1 255 767	547 007	30 799	1 267 528	934 407	333 121
JULI	3 315 180	3 205 113	1 916 166	1 288 947	561 323	38 538	1 364 000	955 413	368 587
AUGUST	3 243 205	3 142 482	1 870 084	1 272 418	602 513	23 942	1 230 432	945 003	345 429
SEPTEMBER	3 842 211	3 727 903	2 208 879	1 519 024	613 980	29 829	1 634 522	1 199 327	435 195
OKTOBER	3 827 157	3 714 934	2 218 467	1 496 467	739 090	26 543	1 443 855	1 063 190	380 665
NOVEMBER	3 946 099	3 836 590	2 200 791	1 635 799	693 319	31 271	1 504 904	1 078 554	426 350
DEZEMBER	5 650 409	5 528 294	3 259 155	2 269 139	1 105 816	20 960	2 188 628	1 569 312	619 316
1993 JANUAR	1 745 139	1 699 101	1 031 159	667 942	287 094	10 356	750 498	564 487	186 011
FEBRUAR	2 063 141	1 995 810	1 298 721	697 089	379 227	13 511	896 862	682 233	214 629
VERAENDERUNG GEGEN VORMONAT IN %									
1991 FEBRUAR
MAERZ
APRIL
MAI
JUNI
JULI
AUGUST
SEPTEMBER
OKTOBER
NOVEMBER	4,6	4,3	-3,8	16,4	-15,2	11,5	-0,2	-0,5	0,5
DEZEMBER	14,1	15,6	21,8	7,8	22,9	3,9	25,8	19,0	47,1
1992 JANUAR	-57,7	-58,1	-54,0	-63,9	-63,8	-45,7	-49,8	-44,6	-63,2
FEBRUAR	18,5	18,7	24,3	8,7	45,3	9,6	23,8	20,3	37,3
MAERZ	57,1	57,4	50,9	70,7	61,9	90,2	46,6	44,9	52,2
APRIL	7,7	8,3	4,9	14,5	12,5	-34,2	11,1	8,5	19,3
MAI	4,5	4,2	3,0	6,1	0,8	35,1	1,2	1,5	0,6
JUNI	12,7	12,9	8,4	20,1	2,1	34,7	13,5	12,3	17,2
JULI	2,7	3,5	4,6	1,8	2,6	18,6	7,6	6,5	10,6
AUGUST	-2,2	-2,0	-2,4	-1,3	7,3	-34,5	-5,4	-5,1	-6,3
SEPTEMBER	18,5	18,6	18,1	19,4	1,9	24,6	26,7	26,9	26,0
OKTOBER	-0,4	-0,3	0,4	-1,5	20,4	-11,0	-11,7	-11,4	-12,5
NOVEMBER	3,1	3,3	-0,8	9,3	-6,2	17,8	4,2	1,4	12,0
DEZEMBER	43,2	44,1	48,1	38,7	69,5	-33,0	45,4	45,6	45,3
1993 JANUAR	-69,1	-69,3	-68,4	-70,6	-74,0	-50,6	-65,7	-64,0	-70,0
FEBRUAR	18,2	17,5	25,9	4,4	32,1	30,5	19,5	20,9	15,4
VERAENDERUNG GEGEN VORJAHRESZEITRAUM IN %									
1993 JAN.-FEBRUAR	27,6	29,8	24,6	40,0	35,2	-7,7	34,5	30,4	48,7
1992 FEBRUAR
MAERZ
APRIL
MAI
JUNI
JULI
AUGUST
SEPTEMBER
OKTOBER	41,3	44,1	43,4	45,0	38,9	35,3	66,0	60,8	82,4
NOVEMBER	39,5	42,7	47,9	36,2	53,7	43,0	73,4	63,9	103,3
DEZEMBER	75,0	77,9	79,8	75,2	99,4	-7,7	100,6	100,5	100,8
1993 JANUAR	27,7	30,6	23,6	42,9	43,0	-16,0	37,1	30,1	63,8
FEBRUAR	27,3	29,2	25,3	37,2	29,9	-0,1	32,3	30,7	37,7

1) SIEHE HINWEIS ZU DEN BAUBERICHTERSTATTUNGEN IN DEN NEUEN LAENDERN UND BERLIN-OST, S.6,7.

BAUBERICHTERSTATTUNG
1 BAUHAUPTGEWERBE
1.4.2 UMSATZ OEFFENTL. UND VERKEHRSBAU
- ALLE BETRIEBE -
1 000 DM

ZEITRAUM	OEFFENTL. BAU ZUSAMMEN	HOCHBAU				TIEFBAU				
		ZUSAMMEN	DAVON			ZUSAMMEN	DAVON			
			ORGANI- SATIONEN OHNE ERWERBS- ZWECK	GEBIETS- KOERPER- SCHAFTEN	DEUTSCHE BUNDESBAHN UND BUNDESPOST		STRASSEN- BAU	GEBIETS- KOERPER- SCHAFTEN	DEUTSCHE BUNDESBAHN UND BUNDESPOST	
NEUE LAENDER UND BERLIN-OST 1)										
1992 JAN. -FEBRUAR	1 102 135	396 148	48 212	287 125	60 811	705 987	248 260	343 825	113 902	
1993 JAN. -FEBRUAR	1 357 363	392 972	49 640	275 805	67 527	964 391	452 713	372 451	139 227	
1991 FEBRUAR	
MAERZ	
APRIL	
MAI	
JUNI	
JULI	
AUGUST	
SEPTEMBER	
OKTOBER	1 157 123	333 987	29 396	260 432	44 159	823 136	435 524	298 849	88 763	
NOVEMBER	1 348 223	357 022	34 542	284 007	38 473	991 201	505 281	386 945	97 975	
DEZEMBER	1 438 854	452 176	43 139	353 472	55 565	988 678	423 926	455 106	107 646	
1992 JANUAR	540 765	186 897	16 728	140 354	29 815	353 868	134 626	161 391	57 851	
FEBRUAR	561 370	209 251	31 484	146 771	30 998	352 119	113 634	182 434	56 051	
MAERZ	939 881	309 904	33 539	239 488	36 877	629 977	246 811	284 044	99 122	
APRIL	982 537	272 751	35 542	209 556	27 653	709 786	285 712	316 390	107 684	
MAI	1 069 303	300 136	39 715	217 621	42 800	769 167	315 689	346 223	107 255	
JUNI	1 252 715	320 069	32 252	232 069	55 748	932 646	418 172	397 132	117 342	
JULI	1 243 252	322 892	32 648	223 173	67 071	920 360	398 432	380 723	141 205	
AUGUST	1 225 535	298 606	34 860	207 633	56 113	926 989	393 394	404 122	129 473	
SEPTEMBER	1 449 572	365 743	35 349	257 408	72 986	1 083 829	499 012	451 773	133 044	
OKTOBER	1 505 446	389 644	40 174	252 420	97 050	1 115 802	491 492	481 153	143 157	
NOVEMBER	1 607 096	397 847	35 510	298 312	53 825	1 209 449	552 645	517 980	138 824	
DEZEMBER	2 212 890	563 067	61 641	378 320	123 106	1 648 823	637 506	779 784	172 533	
1993 JANUAR	651 153	169 222	19 882	119 844	29 496	481 931	243 075	160 805	78 051	
FEBRUAR	706 210	223 750	29 758	155 951	38 031	482 460	209 638	211 646	61 176	
VERAENDERUNG GEGEN VORMONAT IN %										
1991 FEBRUAR	
MAERZ	
APRIL	
MAI	
JUNI	
JULI	
AUGUST	
SEPTEMBER	
OKTOBER	
NOVEMBER	16,5	6,9	17,5	9,1	-12,9	20,4	16,2	29,5	10,4	
DEZEMBER	6,7	26,7	24,9	24,5	44,4	-0,5	-16,3	17,6	9,9	
1992 JANUAR	-62,4	-58,7	-61,2	-60,3	-46,3	-64,1	-68,2	-64,5	-46,3	
FEBRUAR	3,8	12,0	88,2	4,6	4,0	-0,5	-15,6	13,0	-3,1	
MAERZ	67,4	48,1	6,5	63,2	19,0	78,9	117,2	55,7	76,8	
APRIL	4,5	-12,0	6,0	-12,5	-25,0	12,7	15,8	11,4	8,6	
MAI	8,8	10,0	11,7	3,8	54,8	8,4	10,5	9,4	-0,4	
JUNI	17,2	6,6	-18,8	6,6	30,3	21,3	32,5	14,7	9,4	
JULI	-0,8	0,9	1,2	-3,8	20,3	-1,3	-4,7	-4,1	20,3	
AUGUST	-1,4	-7,5	6,8	-7,0	-16,3	0,7	-1,3	6,1	-8,3	
SEPTEMBER	18,3	22,5	1,4	24,0	30,1	16,9	26,8	11,8	2,8	
OKTOBER	3,9	6,5	13,6	-1,9	33,0	3,0	-1,5	6,5	7,6	
NOVEMBER	6,8	2,1	-11,6	18,2	-34,2	8,4	12,4	7,7	-3,0	
DEZEMBER	37,7	41,6	73,6	26,8	92,9	36,4	28,2	50,5	24,3	
1993 JANUAR	-70,6	-69,9	-67,7	-68,3	-76,0	-70,8	-65,2	-79,4	-54,8	
FEBRUAR	8,5	32,2	49,7	30,1	28,9	0,1	-13,8	31,6	-21,6	
VERAENDERUNG GEGEN VORJAHRESZEITRAUM IN %										
1993 JAN. -FEBRUAR	23,2	-0,8	3,0	-3,9	11,0	36,6	82,4	8,3	22,2	
1992 JANUAR	
FEBRUAR	
MAERZ	
APRIL	
MAI	
JUNI	
JULI	
AUGUST	
SEPTEMBER	
OKTOBER	30,1	16,7	36,7	-3,1	119,8	35,6	12,9	61,0	61,3	
NOVEMBER	19,2	11,4	2,8	5,0	65,9	22,0	9,2	33,9	41,7	
DEZEMBER	53,8	24,5	42,9	7,0	121,6	67,2	64,6	71,3	60,3	
1993 JANUAR	20,4	-9,5	18,9	-14,6	-1,1	36,2	80,6	-0,4	34,9	
FEBRUAR	25,8	6,9	-5,5	6,3	22,7	37,0	84,5	16,0	9,1	

1). SIEHE HINWEIS ZU DEN BAUBERICHTERSTATTUNGEN IN DEN NEUEN LAENDERN UND BERLIN-OST, S.6,7.

BAUBERICHTERSTATTUNG
1 BAUHAUPTGEWERBE
1.5 BESCHAEFTIGTE, LOHN- UND GEHALTSUMME NACH LAENDERN
- ALLE BETRIEBE -

ZEITRAUM	BESCHAEFTIGTE							BRUTTO- LOHN- SUMME	BRUTTO- GEHALT- SUMME
	INSGESAMT	TAETIGE INHABER UND MIT- INHABER	KAUFMAENNI- SCHE UND TECHNISCHE ANGESTELLTE	FACH- ARBEITER	FACHWERKER UND WERKER	GEWERBLICH AUSZU- BILDENDE	DARUNTER AUSLAENDI- SCHE ARBEIT- NEHMER		
	ANZAHL								
DEUTSCHLAND									
1992 FEBRUAR	1 320 899	53 647	213 051	770 627	220 461	63 113	107 914	2823,8	908,9
1993 JANUAR	1 372 716	54 576	221 152	785 110	241 223	70 655	116 565	3208,2	1033,6
FEBRUAR	1 353 742	54 283	221 070	773 971	235 807	68 611	114 341	2893,3	1031,6
FRUEHERES BUNDESGBIET									
1992 FEBRUAR	1 019 878	48 641	167 410	587 865	179 297	38 865	107 304	2308,3	758,9
1993 JANUAR	1 039 022	49 474	173 969	589 343	184 960	41 276	115 537	2549,4	848,7
FEBRUAR	1 023 081	49 214	174 472	579 948	179 190	40 257	113 412	2297,5	843,6
NEUE LAENDER UND BERLIN-OST									
1992 FEBRUAR	301 021	5 006	45 641	182 962	41 164	26 248	610	515,6	150,1
1993 JANUAR	333 694	5 102	47 183	195 767	56 263	29 379	1 029	658,9	186,9
FEBRUAR	330 681	5 069	46 598	194 023	56 617	28 354	929	595,8	188,0
BADEN-WUERTTEMBERG									
1992 FEBRUAR	173 833	8 151	27 389	94 559	38 139	5 595	33 310	376,6	122,3
1993 JANUAR	176 809	7 826	28 624	95 280	38 831	6 248	36 284	464,8	139,4
FEBRUAR	176 005	7 867	28 644	94 944	38 339	6 211	36 012	404,0	137,6
BAYERN									
1992 FEBRUAR	214 586	12 232	35 707	129 354	30 911	6 382	20 512	444,0	158,1
1993 JANUAR	225 861	12 917	37 522	132 862	33 549	9 011	21 947	544,9	176,2
FEBRUAR	215 008	12 876	37 684	125 455	30 184	8 810	20 550	429,6	177,9
BERLIN									
1992 FEBRUAR	59 700	1 877	10 021	32 353	12 812	2 637	5 169	134,6	45,8
1993 JANUAR	64 059	1 957	11 046	33 515	14 513	3 028	5 466	156,9	56,6
FEBRUAR	62 927	1 936	10 552	33 386	14 188	2 865	5 298	159,3	58,5
BRANDENBURG									
1992 FEBRUAR	54 217	671	7 857	34 890	5 439	5 360	148	92,3	25,6
1993 JANUAR	51 978	615	7 268	32 807	6 949	4 939	178	101,5	28,5
FEBRUAR	52 052	628	7 326	33 013	6 326	4 759	178	93,3	28,4
BREMEN									
1992 FEBRUAR	11 013	349	1 994	6 892	1 314	464	425	26,6	9,7
1993 JANUAR	10 813	354	2 044	6 772	1 202	441	409	23,8	11,0
FEBRUAR	10 617	326	2 049	6 629	1 170	443	385	22,8	10,6
HAMBURG									
1992 FEBRUAR	21 800	811	4 344	13 279	2 666	700	1 396	58,7	23,4
1993 JANUAR	21 876	854	4 546	12 916	2 791	769	1 394	58,0	26,5
FEBRUAR	21 688	826	4 549	12 843	2 716	755	1 409	56,9	25,5
HESSEN									
1992 FEBRUAR	88 976	3 185	16 187	51 863	14 691	3 059	12 425	196,6	76,7
1993 JANUAR	89 695	3 265	16 674	51 986	14 471	3 289	13 171	208,9	83,4
FEBRUAR	89 027	3 237	16 753	51 654	14 180	3 203	12 965	181,1	83,3
MECKLENBURG-VORPOMMERN									
1992 FEBRUAR	37 916	639	5 562	24 584	3 463	3 668	62	62,9	18,1
1993 JANUAR	41 244	350	5 695	26 505	4 832	3 862	35	76,2	22,5
FEBRUAR	40 611	350	5 500	26 090	4 758	3 913	37	70,8	21,6

BAUBERICHTERSTATTUNG
1 BAUHAUPTGEBERBE
1.5 BESCHAEFTIGTE, LOHN- UND GEHALTSUMME NACH LAENDERN
- ALLE BETRIEBE -

ZEITRAUM	BESCHAEFTIGTE							BRUTTO- LOHN- SUMME	BRUTTO- GEHALT- SUMME
	INSGESAMT	TAETIGE INHABER UND MIT- INHABER	KAUFMAENNI- SCHE UND TECHNISCHE ANGESTELLTE	FACH- ARBEITER	FACHWERKER UND WERKER	GEWERBLICH AUSZU- BILDENDE	DARUNTER AUSLAENDI- SCHE ARBEIT- NEHMER		
	ANZAHL								
NIEDERSACHSEN									
1992 FEBRUAR	112 988	4 163	17 620	67 506	19 092	4 607	3 616	254,3	73,4
1993 JANUAR	115 593	4 144	18 189	68 673	19 667	4 920	4 052	262,8	82,0
FEBRUAR	114 167	3 981	18 277	67 945	19 276	4 688	3 975	240,7	81,4
NORDRHEIN-WESTFALEN									
1992 FEBRUAR	238 213	11 962	39 537	140 064	36 845	9 805	24 852	589,0	187,3
1993 JANUAR	236 161	11 918	40 174	137 921	36 098	10 050	25 967	596,3	203,4
FEBRUAR	234 910	11 918	40 264	137 376	35 744	9 608	26 018	583,8	202,2
RHEINLAND-PFALZ									
1992 FEBRUAR	59 139	2 774	9 180	29 954	15 160	2 071	3 686	137,8	41,1
1993 JANUAR	59 900	2 891	9 762	28 710	16 488	2 049	4 334	148,9	46,4
FEBRUAR	58 918	2 883	9 748	28 444	15 808	2 035	4 295	141,5	45,9
SAARLAND									
1992 FEBRUAR	16 581	531	2 770	8 882	3 768	630	1 177	33,9	11,6
1993 JANUAR	16 726	518	2 826	8 648	4 019	716	1 785	38,5	13,1
FEBRUAR	16 772	518	2 865	8 693	3 991	705	1 749	39,5	13,3
SACHSEN									
1992 FEBRUAR	78 153	1 173	11 992	49 882	7 918	7 188	100	132,5	38,9
1993 JANUAR	83 143	1 505	11 710	52 425	9 246	8 257	125	161,8	44,4
FEBRUAR	82 375	1 450	11 685	51 980	9 300	7 960	132	139,2	44,7
SACHSEN-ANHALT									
1992 FEBRUAR	62 978	958	9 915	30 715	16 472	4 918	144	108,8	31,3
1993 JANUAR	61 258	1 133	11 365	37 615	25 259	5 886	317	165,1	45,5
FEBRUAR	61 399	1 157	11 462	37 246	25 969	5 565	241	153,1	45,3
SCHLESWIG-HOLSTEIN									
1992 FEBRUAR	42 840	2 998	6 111	24 717	6 802	2 212	836	96,2	23,3
1993 JANUAR	43 181	3 165	6 401	24 555	6 850	2 210	949	98,4	26,7
FEBRUAR	43 279	3 176	6 414	24 585	6 930	2 174	938	92,9	26,9
THUERINGEN									
1992 FEBRUAR	47 967	1 173	6 865	31 133	4 979	3 817	56	80,1	22,4
1993 JANUAR	54 419	1 164	7 307	33 910	7 058	4 980	152	104,5	29,0
FEBRUAR	53 987	1 156	7 298	33 688	6 928	4 917	159	84,9	28,6

BAUBERICHTERSTATTUNG
1 BAUHAUPTGEWERBE
1.6 GELEISTETE ARBEITSSTUNDEN NACH LAENDERN
1.6.1 INSGESAMT, WOHNUNGSBAU, GEWERBLICHER BAU
- ALLE BETRIEBE -
1 000 STD.

ZEITRAUM	GELEISTETE ARBEITSSTUNDEN INSGESAMT	DAVON		WOHNUNGS- BAU	LANDWIRT- SCHAFT- LICHER BAU	GEWERBLICHER U. INDUSTRIELLER BAU		
		HOCHBAU	TIEFBAU			ZUSAMMEN	HOCHBAU	TIEFBAU
DEUTSCHLAND								
1992 FEBRUAR	118 103	82 307	35 796	38 766	761	42 502	31 908	10 594
1993 JANUAR	106 230	75 780	30 450	37 321	576	38 792	28 999	9 793
FEBRUAR	106 763	75 633	31 130	37 165	840	38 523	28 737	9 786
FRUEHERES BUNDESGBEIT								
1992 FEBRUAR	89 606	63 032	26 574	33 742	543	29 836	21 911	7 925
1993 JANUAR	77 114	55 839	21 275	31 126	381	25 303	18 534	6 769
FEBRUAR	79 600	56 728	22 872	31 343	652	25 856	18 890	6 966
NEUE LAENDER UND BERLIN-OST								
1992 FEBRUAR	28 497	19 275	9 222	5 024	218	12 666	9 997	2 669
1993 JANUAR	29 116	19 941	9 175	6 195	195	13 489	10 465	3 024
FEBRUAR	27 163	18 905	8 258	5 822	188	12 667	9 847	2 820
BADEN-WUERTTEMBERG								
1992 FEBRUAR	15 094	11 583	3 511	7 219	117	3 971	3 214	757
1993 JANUAR	12 854	10 085	2 789	6 732	25	3 174	2 505	669
FEBRUAR	14 210	10 866	3 344	7 144	25	3 575	2 798	777
BAYERN								
1992 FEBRUAR	16 590	12 765	3 825	6 619	172	5 438	4 422	1 016
1993 JANUAR	14 352	11 222	3 130	6 189	118	4 385	3 559	826
FEBRUAR	13 787	10 826	2 942	5 841	223	4 213	3 422	791
BERLIN								
1992 FEBRUAR	5 474	3 865	1 609	1 778	0	1 922	1 473	449
1993 JANUAR	5 345	3 760	1 585	1 743	0	1 935	1 457	478
FEBRUAR	5 536	3 846	1 690	1 680	0	1 989	1 511	478
BRANDENBURG								
1992 FEBRUAR	5 090	3 451	1 639	860	42	2 226	1 815	411
1993 JANUAR	4 612	3 043	1 569	920	32	2 043	1 590	453
FEBRUAR	4 357	2 956	1 401	885	43	1 932	1 532	400
BREMEN								
1992 FEBRUAR	1 024	697	327	208	0	509	393	116
1993 JANUAR	844	585	259	178	0	409	323	86
FEBRUAR	835	568	267	171	0	410	316	94
HAMBURG								
1992 FEBRUAR	2 096	1 445	651	424	0	1 017	863	154
1993 JANUAR	1 695	1 210	485	365	0	871	752	119
FEBRUAR	1 796	1 270	526	401	0	910	781	129
HESSEN								
1992 FEBRUAR	7 539	5 056	2 483	2 421	9	2 569	1 915	654
1993 JANUAR	6 314	4 464	1 850	2 335	8	2 132	1 589	543
FEBRUAR	6 176	4 313	1 863	2 202	2	2 063	1 575	488
MECKLENBURG-VORPOMMERN								
1992 FEBRUAR	3 543	2 480	1 063	607	45	1 468	1 153	315
1993 JANUAR	3 372	2 428	944	738	64	1 506	1 209	297
FEBRUAR	3 337	2 366	971	716	47	1 463	1 172	291

BAUBERICHTERSTATTUNG
1 BAUHAUPTGEWERBE
1.6 GELEISTETE ARBEITSSTUNDEN NACH LAENDERN
1.6.2 DEFFENTLICHER UND VERKEHRSSBAU
- ALLE BETRIEBE -
1 000 STD.

ZEITRAUM	DEFFENTLICHER BAU ZUSAMMEN	HOCHBAU				TIEFBAU			
		ZUSAMMEN	DAVON FUER			ZUSAMMEN	DAVON		
			ORGANISATIONEN OHNE ERWERBSZWECK	GEBIETSKOERPER-SCHAFTEN	DEUTSCHE BUNDESBAHN UND BUNDESPOST		IM STRASSENBAU	FUER GEBIETSKOERPER-SCHAFTEN	FUER DEUTSCHE BUNDESBAHN UND BUNDESPOST
DEUTSCHLAND									
1992 FEBRUAR	36 074	10 872	2 089	7 761	1 042	25 202	9 075	12 450	3 677
1993 JANUAR	29 541	8 884	1 680	6 393	811	20 657	7 268	10 232	3 157
FEBRUAR	30 235	8 891	1 756	6 366	769	21 344	7 387	10 784	3 173
FRUEHERES BUNDESGBIET									
1992 FEBRUAR	25 485	6 836	1 509	4 835	492	18 649	6 977	9 230	2 442
1993 JANUAR	20 304	5 798	1 279	4 082	437	14 506	5 398	7 332	1 776
FEBRUAR	21 749	5 843	1 313	4 110	420	15 906	5 931	8 133	1 842
NEUE LAENDER UND BERLIN-OST									
1992 FEBRUAR	10 589	4 036	560	2 926	550	6 553	2 098	3 220	1 235
1993 JANUAR	9 237	3 086	401	2 311	374	6 151	1 870	2 900	1 381
FEBRUAR	8 486	3 048	443	2 256	349	5 438	1 456	2 651	1 331
BADEN-WUERTTEMBERG									
1992 FEBRUAR	3 787	1 039	202	773	58	2 754	1 095	1 258	401
1993 JANUAR	2 923	803	170	586	47	2 120	831	1 002	287
FEBRUAR	3 466	899	203	634	62	2 587	1 085	1 177	305
BAYERN									
1992 FEBRUAR	4 361	1 552	366	1 099	87	2 809	868	1 621	320
1993 JANUAR	3 681	1 357	326	954	77	2 304	722	1 307	275
FEBRUAR	3 490	1 339	319	968	52	2 151	618	1 303	230
BERLIN									
1992 FEBRUAR	1 774	614	53	480	81	1 160	348	687	125
1993 JANUAR	1 687	560	72	442	46	1 107	379	628	100
FEBRUAR	1 867	655	115	503	37	1 212	325	706	181
BRANDENBURG									
1992 FEBRUAR	1 962	734	84	548	102	1 228	386	671	171
1993 JANUAR	1 617	501	66	377	58	1 116	297	676	143
FEBRUAR	1 497	496	76	352	68	1 001	204	633	164
BREMEN									
1992 FEBRUAR	307	96	18	73	5	211	56	110	45
1993 JANUAR	257	84	12	68	4	173	54	86	33
FEBRUAR	254	81	12	66	3	173	45	94	34
HAMBURG									
1992 FEBRUAR	655	158	13	124	21	497	237	207	53
1993 JANUAR	459	93	12	66	15	366	123	188	55
FEBRUAR	485	88	6	63	19	397	122	220	55
HESSEN									
1992 FEBRUAR	2 540	711	137	487	87	1 829	636	877	316
1993 JANUAR	1 839	532	70	389	73	1 307	450	649	208
FEBRUAR	1 909	534	69	370	95	1 375	480	694	201
MECKLENBURG-VORPOMMERN									
1992 FEBRUAR	1 423	675	77	514	84	748	201	449	98
1993 JANUAR	1 064	417	57	288	72	647	183	347	117
FEBRUAR	1 111	431	58	312	61	680	176	394	110

BAUBERICHTERSTATTUNG

1 BAUHAUPTGEWERBE

1.6 GELEISTETE ARBEITSSTUNDEN NACH LAENDERN

1.6.1 INSGESAMT, WOHNUNGSBAU, GEWERBLICHER BAU

- ALLE BETRIEBE -
1 000 STD.

ZEITRAUM	GELEISTETE ARBEITSSTUNDEN INSGESAMT	DAVON		WOHNUNGS- BAU	LANDWIRT- SCHAFT- LICHER BAU	GEWERBLICHER U. INDUSTRIELLER BAU		
		HOCHBAU	TIEFBAU			ZUSAMMEN	HOCHBAU	TIEFBAU
NIEDERSACHSEN								
1992 FEBRUAR	10 289	6 943	3 346	3 986	101	3 017	2 081	936
1993 JANUAR	8 504	6 082	2 422	3 604	69	2 403	1 716	687
FEBRUAR	8 900	6 136	2 764	3 647	57	2 530	1 742	788
NORDRHEIN-WESTFALEN								
1992 FEBRUAR	22 571	14 640	7 931	7 323	57	9 079	5 925	3 154
1993 JANUAR	19 403	13 047	6 356	6 615	80	7 961	5 198	2 763
FEBRUAR	20 029	13 207	6 822	6 724	58	8 156	5 328	2 828
RHEINLAND-PFALZ								
1992 FEBRUAR	5 330	3 638	1 692	2 143	6	1 535	1 115	420
1993 JANUAR	5 564	3 847	1 717	2 370	32	1 513	1 093	420
FEBRUAR	5 378	3 784	1 594	2 257	189	1 378	1 021	357
SAARLAND								
1992 FEBRUAR	1 312	877	435	409	8	449	355	94
1993 JANUAR	1 143	766	377	348	1	395	324	71
FEBRUAR	1 245	767	478	348	2	425	330	95
SACHSEN								
1992 FEBRUAR	7 413	4 986	2 427	1 251	49	3 429	2 652	777
1993 JANUAR	7 323	5 363	1 960	1 469	27	3 561	2 935	626
FEBRUAR	6 613	4 838	1 775	1 468	26	3 184	2 492	632
SACHSEN-ANHALT								
1992 FEBRUAR	6 236	3 964	2 272	1 007	45	2 765	2 142	623
1993 JANUAR	7 374	4 603	2 771	1 540	50	3 409	2 405	1 004
FEBRUAR	7 190	4 628	2 562	1 421	55	3 462	2 544	918
SCHLESWIG-HOLSTEIN								
1992 FEBRUAR	4 201	2 943	1 258	1 807	73	1 165	812	353
1993 JANUAR	3 185	2 303	882	1 377	48	948	675	273
FEBRUAR	3 722	2 661	1 061	1 573	96	1 031	737	294
THUERINGEN								
1992 FEBRUAR	4 301	2 974	1 327	704	37	1 943	1 578	365
1993 JANUAR	4 346	2 932	1 354	799	22	2 147	1 669	478
FEBRUAR	3 672	2 602	1 070	687	17	1 802	1 436	366

BAUBERICHTERSTATTUNG
1 BAUHAUPTGEWERBE
1.6 GELEISTETE ARBEITSSTUNDEN NACH LAENDERN
1.6.2 OEFFENTLICHER UND VERKEHRSBAU
- ALLE BETRIEBE -
1 000 STD.

ZEITRAUM	OEFFENTLICHER BAU ZUSAMMEN	HOCHBAU				TIEFBAU			
		ZUSAMMEN	DAVON FUER			ZUSAMMEN	DAVON		
			ORGANISATIONEN OHNE ERWERBSZWECK	GEBIETSKOERPER- SCHAFTEN	DEUTSCHE BUNDESBAHN UND BUNDESPOST		IM STRASSENBAU	FUER GEBIETSKOERPER- PERSCHAFTEN	FUER DEUTSCHE BUNDESBAHN UND BUNDESPOST
NIEDERSACHSEN									
1992 FEBRUAR	3 185	775	181	524	70	2 410	985	1 091	334
1993 JANUAR	2 428	693	149	489	55	1 735	672	845	218
FEBRUAR	2 666	690	143	498	49	1 976	750	994	242
NORDRHEIN-WESTFALEN									
1992 FEBRUAR	6 112	1 335	399	845	91	4 777	1 797	2 436	544
1993 JANUAR	4 747	1 154	359	705	90	3 593	1 381	1 873	339
FEBRUAR	5 091	1 097	334	693	70	3 994	1 550	2 056	388
RHEINLAND-PFALZ									
1992 FEBRUAR	1 646	374	93	255	26	1 272	613	428	231
1993 JANUAR	1 649	352	89	252	11	1 297	663	454	180
FEBRUAR	1 554	317	112	198	7	1 237	639	432	166
SAARLAND									
1992 FEBRUAR	446	105	30	69	6	341	124	163	54
1993 JANUAR	399	93	22	65	6	306	100	159	47
FEBRUAR	470	87	20	59	8	383	133	200	50
SACHSEN									
1992 FEBRUAR	2 684	1 034	140	744	150	1 650	584	844	222
1993 JANUAR	2 266	932	89	767	76	1 334	455	720	159
FEBRUAR	1 935	852	103	674	75	1 083	342	609	132
SACHSEN-ANHALT									
1992 FEBRUAR	2 419	770	132	530	108	1 649	474	650	525
1993 JANUAR	2 375	608	91	427	90	1 767	416	555	796
FEBRUAR	2 252	608	77	446	85	1 644	378	539	727
SCHLESWIG-HOLSTEIN									
1992 FEBRUAR	1 156	251	32	204	15	905	349	448	108
1993 JANUAR	812	203	33	135	35	609	218	324	67
FEBRUAR	1 022	255	46	174	35	767	298	384	85
THUERINGEN									
1992 FEBRUAR	1 617	655	112	492	51	962	322	510	130
1993 JANUAR	1 378	502	63	383	56	876	324	419	133
FEBRUAR	1 166	462	63	356	43	704	242	359	103

BAUBERICHTERSTATTUNG

1 BAUHAUPTGEWERBE

1.7 GESAMTUMSATZ UND BAUGEWERBLICHER UMSATZ NACH LAENDERN

1.7.1 INSGESAMT, WOHNUNGSBAU, GEWERBLICHER BAU

- ALLE BETRIEBE -
MILL. DM

ZEITRAUM	GESAMT- UMSATZ	BAUGEWERB- LICHER UMSATZ INSGESAMT	DAVON		WOHNUNGS- BAU	LAND- WIRTSCHAFT- LICHER BAU	GEWERBLICHER UND INDUSTRIELLER BAU			
			HOCHBAU	TIEFBAU			ZUSAMMEN	DAVON HOCHBAU	TIEFBAU	
DEUTSCHLAND										
1992 FEBRUAR	11325,2	11087,8	7843,8	3243,9	3528,1	56,2	4244,3	3272,6	971,7	
1993 JANUAR	11488,0	11289,4	7860,7	3428,8	3565,5	37,2	4304,5	3352,2	952,3	
FEBRUAR	10859,9	10635,7	7667,1	3088,6	3457,4	70,1	4081,7	3139,5	942,1	
FRUEHERES BUNDESGBEIT										
1992 FEBRUAR	9705,0	9543,4	6807,4	2736,0	3236,3	42,6	3566,6	2750,8	815,9	
1993 JANUAR	9742,8	9590,9	6829,5	2760,8	3278,4	26,9	3554,0	2787,7	766,3	
FEBRUAR	8796,8	8639,9	6268,4	2371,5	3078,2	56,6	3184,8	2457,3	727,5	
NEUE LAENDER UND BERLIN-OST										
1992 FEBRUAR	1620,2	1544,4	1036,5	507,9	291,8	13,5	677,7	521,8	155,8	
1993 JANUAR	1745,1	1699,1	1031,2	667,9	287,1	10,4	750,5	564,5	186,0	
FEBRUAR	2063,1	1995,8	1298,7	697,1	379,2	13,5	896,9	682,2	214,6	
BADEN-WUERTTEMBERG										
1992 FEBRUAR	1714,0	1676,5	1299,7	376,8	715,7	5,1	533,3	460,6	72,7	
1993 JANUAR	1876,8	1647,4	1264,9	383,1	748,3	1,1	493,1	412,1	81,0	
FEBRUAR	1549,6	1517,3	1182,4	334,9	690,2	2,0	471,5	389,0	82,6	
BAYERN										
1992 FEBRUAR	1754,8	1716,9	1268,0	449,9	585,7	17,2	637,5	519,9	117,5	
1993 JANUAR	2300,1	2256,7	1661,1	595,6	841,3	10,9	718,1	611,9	106,3	
FEBRUAR	1631,6	1589,4	1204,9	384,5	601,2	32,6	536,1	430,5	105,6	
BERLIN										
1992 FEBRUAR	609,0	598,7	451,1	147,6	184,3	0,0	222,2	185,6	36,6	
1993 JANUAR	918,6	908,1	574,0	334,1	167,9	0,0	388,1	327,7	60,4	
FEBRUAR	861,9	852,0	378,0	274,0	158,1	0,0	213,2	169,4	57,8	
BRANDENBURG										
1992 FEBRUAR	281,9	267,1	183,1	83,9	49,3	2,1	115,2	91,5	23,7	
1993 JANUAR	238,9	229,5	153,8	75,7	42,2	3,4	106,0	83,4	22,6	
FEBRUAR	304,1	291,4	201,9	89,5	54,0	1,9	143,0	112,7	30,2	
BREMEN										
1992 FEBRUAR	92,0	90,5	66,6	23,9	15,8	0,0	49,0	40,5	8,5	
1993 JANUAR	95,5	93,6	64,3	29,3	14,0	0,0	49,2	38,4	10,8	
FEBRUAR	100,2	98,7	70,2	28,4	15,2	0,0	51,6	41,2	10,3	
HAMBURG										
1992 FEBRUAR	268,7	263,2	202,5	60,7	38,5	0,0	155,3	138,5	16,9	
1993 JANUAR	253,8	249,3	181,6	67,8	48,5	0,0	137,8	123,5	14,3	
FEBRUAR	278,1	272,9	202,6	70,4	54,8	0,0	150,9	135,3	15,6	
HESSEN										
1992 FEBRUAR	862,9	844,1	693,5	250,6	264,8	1,5	325,3	245,5	79,9	
1993 JANUAR	772,6	764,9	520,8	233,5	233,1	0,1	285,4	215,3	70,0	
FEBRUAR	761,8	742,9	550,9	192,1	245,8	1,4	274,1	226,9	47,2	
MECKLENBURG-VORPOMMERN										
1992 FEBRUAR	176,6	168,6	107,8	60,8	28,8	6,0	67,6	46,0	21,5	
1993 JANUAR	166,7	161,5	105,6	55,8	36,7	2,4	67,2	48,3	18,9	
FEBRUAR	239,9	230,5	156,1	74,5	47,6	3,2	96,3	72,2	24,1	

BAUBERICHTERSTATTUNG
1 BAUHAUPTGEMERBE
1.7 GESAMTUMSATZ UND BAUGEWERBLICHER UMSATZ NACH LAENDERN
1.7.2 OEFFENTLICHER UND VERKEHRSBAU
- ALLE BETRIEBE -
MILL. DM

ZEITRAUM	OEFFENTLICHER BAU ZUSAMMEN	HOCHBAU				TIEFBAU				
		ZUSAMMEN	DAVON FUER			ZUSAMMEN	DAVON			
			ORGANISATIONEN OHNE ERWERBSZWECK	GEBIETS- KOERPER- SCHAFTEN	DEUTSCHE BUNDESBAHN UND BUNDES- POST		IM STRASSEN- BAU	FUER GE- BIETSKOER- PERSCHAFTEN	FUER DEUT- SCHE BUNDES- BAHN UND BUNDESPOST	
DEUTSCHLAND										
1992 FEBRUAR	3259,2	987,0	178,1	717,6	91,2	2272,2	807,3	1185,4	279,5	
1993 JANUAR	3382,2	905,8	164,6	648,5	92,7	2478,4	1028,5	1148,0	299,9	
FEBRUAR	3026,5	900,0	162,9	626,6	110,5	2126,5	785,6	1105,8	235,0	
FRUEHERES BUNDESGEBIET										
1992 FEBRUAR	2697,8	777,7	146,6	570,9	60,2	1920,1	693,7	1003,0	223,4	
1993 JANUAR	2731,1	736,6	144,8	528,6	63,2	1994,5	785,4	987,2	221,9	
FEBRUAR	2320,3	676,3	133,1	470,7	72,5	1644,0	576,0	894,2	173,9	
NEUE LAENDER UND BERLIN-OST										
1992 FEBRUAR	561,4	209,3	31,5	146,8	31,0	352,1	113,6	182,4	56,1	
1993 JANUAR	651,2	169,2	19,9	119,8	29,5	481,9	243,1	160,8	78,1	
FEBRUAR	706,2	223,8	28,8	156,0	38,0	482,5	209,6	211,6	61,2	
BADEN-WUERTTEMBERG										
1992 FEBRUAR	422,5	118,4	19,2	93,6	5,6	304,1	105,3	153,3	45,6	
1993 JANUAR	405,0	102,9	16,9	81,1	4,9	302,1	129,7	136,1	36,3	
FEBRUAR	353,6	101,3	17,3	77,5	6,5	262,3	100,2	126,2	26,9	
BAYERN										
1992 FEBRUAR	476,5	145,1	31,8	105,3	8,0	331,4	93,7	189,3	38,3	
1993 JANUAR	686,3	197,1	45,5	139,2	12,4	489,3	169,1	273,4	46,8	
FEBRUAR	419,4	140,5	30,2	103,5	6,9	278,9	68,4	181,0	29,5	
BERLIN										
1992 FEBRUAR	192,1	81,2	11,9	64,7	14,6	110,9	31,3	72,8	6,8	
1993 JANUAR	352,1	78,4	5,3	64,9	8,2	273,7	171,7	93,2	8,8	
FEBRUAR	280,7	64,5	7,4	50,0	7,1	216,2	132,1	72,2	11,9	
BRANDENBURG										
1992 FEBRUAR	100,4	40,1	4,7	30,7	4,7	60,3	14,1	35,9	10,4	
1993 JANUAR	77,9	24,8	4,2	15,5	5,1	63,1	14,9	29,6	8,6	
FEBRUAR	92,5	33,2	3,9	23,9	5,4	69,3	12,6	36,7	10,1	
BREMEN										
1992 FEBRUAR	25,7	10,3	1,2	8,6	0,6	15,4	3,8	8,7	2,9	
1993 JANUAR	30,4	11,8	2,2	8,2	1,4	18,6	5,5	10,3	2,7	
FEBRUAR	31,9	13,8	1,0	11,6	1,2	18,1	3,8	11,7	2,5	
HAMBURG										
1992 FEBRUAR	69,3	26,5	1,4	19,3	4,8	43,8	14,2	22,6	7,0	
1993 JANUAR	63,0	9,6	1,0	8,4	2,2	63,5	16,9	24,4	12,2	
FEBRUAR	67,2	12,5	0,3	9,3	2,8	54,7	17,4	26,1	9,2	
HESSEN										
1992 FEBRUAR	252,5	81,8	13,7	59,8	8,3	170,7	67,9	86,2	26,6	
1993 JANUAR	236,7	72,3	6,5	55,9	9,9	163,4	66,5	83,0	23,9	
FEBRUAR	221,6	76,8	10,8	49,5	16,5	144,8	49,3	76,0	20,5	
MECKLENBURG - VORPOMMERN										
1992 FEBRUAR	66,3	27,0	3,1	22,0	1,9	39,3	12,1	22,8	4,4	
1993 JANUAR	65,1	18,3	2,5	14,0	1,7	38,9	12,8	18,3	6,7	
FEBRUAR	83,4	33,0	4,8	22,7	5,5	60,3	15,3	29,8	6,2	

BAUBERICHTERSTATTUNG

1 BAUHAUPTGEWERBE

1.7 GESAMTUMSATZ UND BAUGEWERBLICHER UMSATZ NACH LAENDERN

1.7.1 INSGESAMT, WOHNUNGSBAU, GEWERBLICHER BAU

- ALLE BETRIEBE -
MILL. DM

ZEITRAUM	GESAMT- UMSATZ	BAUGEWERB- LICHER UMSATZ INSGESAMT	DAVON		WOHNUNGS- BAU	LAND- WIRTSCHAFT- LICHER BAU	GEWERBLICHER UND INDUSTRIELLER BAU			
			HOCHBAU	TIEFBAU			ZUSAMMEN	DAVON		
								HOCHBAU	TIEFBAU	
NIEDERSACHSEN										
1992 FEBRUAR	1040,6	1028,8	702,4	326,4	377,0	5,6	338,0	238,8	99,2	
1993 JANUAR	886,7	875,4	597,5	277,9	320,7	3,7	276,9	212,5	64,4	
FEBRUAR	927,3	914,6	653,5	281,1	341,3	4,4	313,2	238,1	75,1	
NORDRHEIN-WESTFALEN										
1992 FEBRUAR	2421,4	2396,2	1571,2	825,1	668,8	4,5	1039,5	724,2	315,4	
1993 JANUAR	1973,8	1952,1	1314,8	637,3	560,8	2,3	913,4	614,0	299,4	
FEBRUAR	2123,9	2100,7	1439,1	681,7	624,7	3,4	941,2	670,1	271,1	
RHEINLAND-PFALZ										
1992 FEBRUAR	568,2	561,4	412,4	149,0	256,1	0,4	150,6	113,9	36,7	
1993 JANUAR	755,2	746,0	519,1	226,8	256,8	2,9	253,3	206,4	46,9	
FEBRUAR	510,3	503,2	359,6	143,6	210,5	5,7	147,2	109,0	38,2	
SAARLAND										
1992 FEBRUAR	150,8	144,4	97,4	47,0	44,5	0,8	47,2	37,7	9,5	
1993 JANUAR	115,5	113,1	70,0	43,1	27,7	2,3	35,3	30,9	4,4	
FEBRUAR	123,2	119,4	71,7	47,7	26,9	0,6	43,8	33,6	10,2	
SACHSEN										
1992 FEBRUAR	431,9	415,7	265,0	150,7	61,9	1,0	194,6	146,5	48,1	
1993 JANUAR	338,3	329,8	232,3	97,5	59,4	1,3	161,1	129,4	31,7	
FEBRUAR	467,2	454,6	316,7	138,0	94,6	1,2	211,9	161,7	50,2	
SACHSEN-ANHALT										
1992 FEBRUAR	330,9	310,2	195,1	115,1	42,0	3,1	146,2	112,0	34,2	
1993 JANUAR	435,9	425,1	261,2	163,9	74,7	2,1	211,2	153,7	57,5	
FEBRUAR	513,6	495,2	325,1	170,0	96,2	6,1	250,4	179,8	70,6	
SCHLESWIG-HOLSTEIN										
1992 FEBRUAR	362,2	357,1	250,9	106,2	138,5	7,6	116,7	84,3	32,4	
1993 JANUAR	272,3	267,8	179,4	88,3	98,4	3,6	84,9	60,9	24,0	
FEBRUAR	363,8	359,0	255,7	103,3	154,0	6,5	93,5	68,5	24,9	
THUERINGEN										
1992 FEBRUAR	259,6	248,3	177,1	71,2	56,3	1,4	106,2	87,2	19,0	
1993 JANUAR	287,2	279,9	180,9	119,1	35,0	1,2	123,4	89,7	39,7	
FEBRUAR	303,5	293,9	198,9	94,9	42,2	1,1	143,8	115,6	28,2	

BAUBERICHTERSTATTUNG
1 BAUHAUPTGEBERBE
1.7 GESAMTUMSATZ UND BAUGEWERBLICHER UMSATZ NACH LAENDERN
1.7.2 OEFFENTLICHER UND VERKEHRSSBAU
- ALLE BETRIEBE -
MILL. DM

ZEITRAUM	OEFFENTLICHER BAU ZUSAMMEN	HOCHBAU				TIEFBAU				
		ZUSAMMEN	DAVON FUER			ZUSAMMEN	DAVON			
			ORGANISATIONEN OHNE ERWERBSZWECK	GEBIETS- KOERPER- SCHAFTEN	DEUTSCHE BUNDESBAHN UND BUNDES- POST		IM STRASSEN- BAU	FUER GE- BIETSKOER- PERSCHAFTEN	FUER DEUT- SCHE BUNDES- BAHN UND BUNDESPOST	
NIEDERSACHSEN										
1992 FEBRUAR	308,2	80,9	19,3	55,6	6,0	227,2	89,7	107,7	29,9	
1993 JANUAR	274,0	60,6	12,9	44,3	3,4	213,4	93,2	86,2	34,1	
FEBRUAR	255,7	69,7	14,8	51,0	3,9	185,9	74,0	90,1	21,9	
NORDRHEIN-WESTFALEN										
1992 FEBRUAR	683,5	173,8	33,7	128,4	11,7	509,7	204,0	257,3	48,4	
1993 JANUAR	475,6	137,7	40,3	78,2	19,1	337,9	133,4	178,7	25,8	
FEBRUAR	531,4	140,9	36,1	82,8	21,9	390,5	137,8	223,9	28,9	
RHEINLAND-PFALZ										
1992 FEBRUAR	154,3	42,0	9,5	29,6	2,8	112,3	58,4	43,8	10,2	
1993 JANUAR	232,9	53,0	10,1	41,3	1,5	179,9	95,8	61,6	22,6	
FEBRUAR	139,7	34,3	11,6	21,8	0,9	105,4	52,9	35,0	17,5	
SAARLAND										
1992 FEBRUAR	51,9	14,4	5,0	8,3	1,1	37,5	11,7	19,3	6,5	
1993 JANUAR	47,8	9,1	2,2	6,6	0,3	38,8	9,6	21,2	7,9	
FEBRUAR	48,1	10,5	2,0	8,3	0,3	37,5	10,2	21,2	6,2	
SACHSEN										
1992 FEBRUAR	158,2	55,6	8,1	37,0	10,5	102,6	39,4	53,6	9,5	
1993 JANUAR	108,0	42,2	3,8	31,2	7,1	65,8	22,2	36,7	6,9	
FEBRUAR	146,9	59,1	7,1	43,7	8,3	87,8	25,1	55,9	6,7	
SACHSEN-ANHALT										
1992 FEBRUAR	118,9	38,1	7,0	25,0	6,1	80,9	23,0	38,7	19,2	
1993 JANUAR	137,1	30,7	3,7	21,1	5,9	106,4	34,3	35,2	36,9	
FEBRUAR	142,5	43,1	4,6	29,5	9,0	99,4	32,3	41,9	25,2	
SCHLESWIG-HOLSTEIN										
1992 FEBRUAR	94,3	20,5	3,8	16,3	0,4	73,8	30,9	37,3	6,2	
1993 JANUAR	80,8	16,5	3,9	10,5	2,1	64,3	30,7	29,9	3,6	
FEBRUAR	105,1	26,7	4,5	15,2	7,0	78,4	36,8	37,3	4,2	
THUERINGEN										
1992 FEBRUAR	84,4	32,2	4,8	23,4	4,1	52,2	18,4	26,2	7,6	
1993 JANUAR	120,4	41,0	3,5	29,9	7,6	79,4	32,1	30,2	17,0	
FEBRUAR	106,8	40,0	6,3	26,4	7,3	66,8	17,6	40,6	8,6	

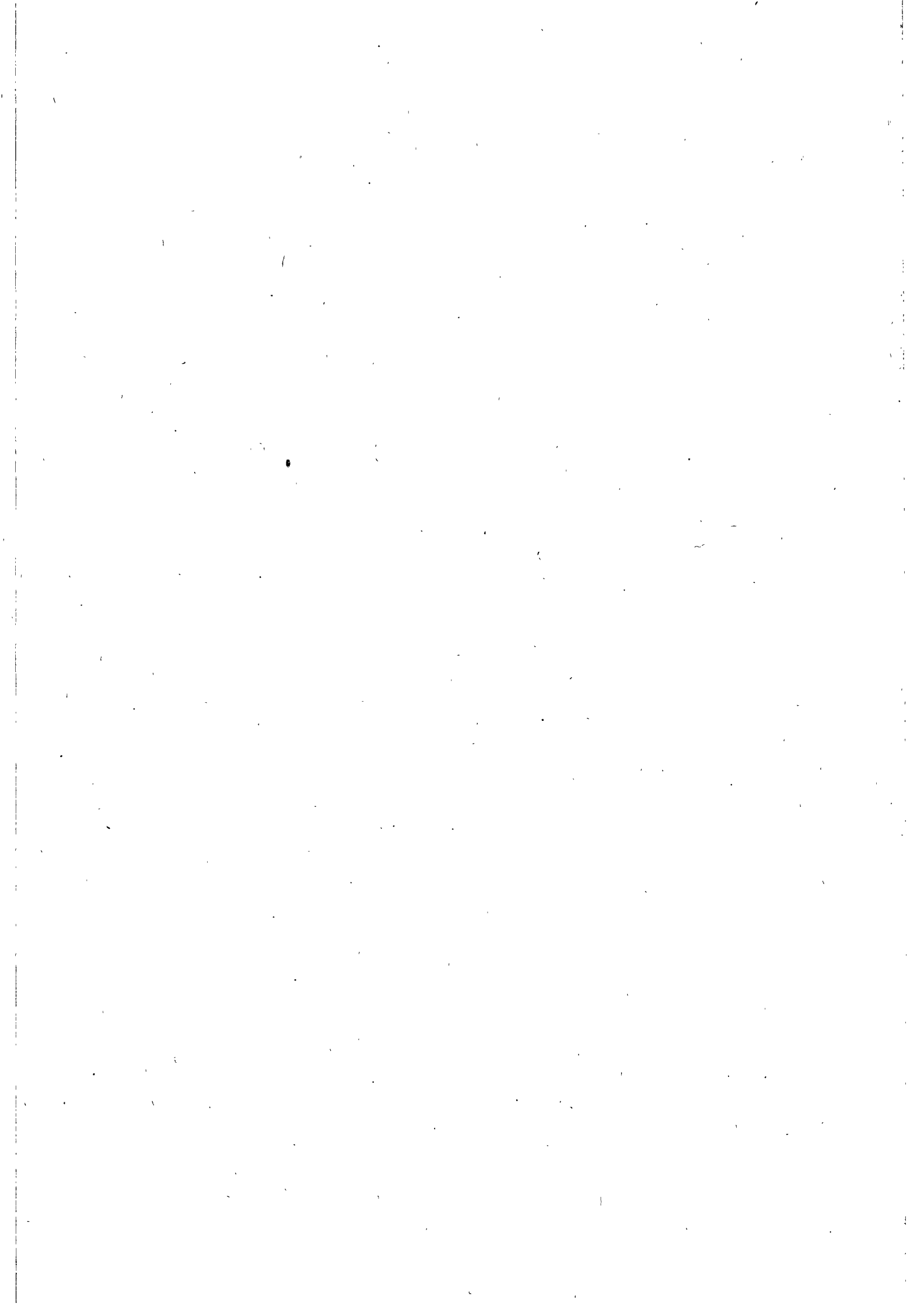

BAUBERICHTERSTATTUNG

1 BAUHAUPTGEWERBE

1.8.1 BETRIEBE, BESCHAEFTE, LOHN- UND GEHALTSUMME INSGESAMT
- BETRIEBE MIT 20 BESCHAEFTEGTE UND MEHR -

ZEITRAUM	BE- TRIEBE INSGE- SAMT	BESCHAEFTEGTE							BRUTTO- LOHNSUMME MILL. DM	BRUTTO- GEHALTSUMME MILL. DM
		INSGESAMT	TAETIGE INHABER, MITIN- HABER	KAUFM. U. TECHN. ANGE- STELLTE	FACH- ARBEITER	FACH- WERKER UND WERKER	GEWERBL. AUSZU- BILDENDE	DAR. AUSLAEND. ARBEIT- NEHMER		
DEUTSCHLAND										
1992 JAN.-FEBRUAR	14 356	966 036	6 249	157 754	576 899	175 855	49 291	89 111	4 564,7	1 520,8
1993 JAN.-FEBRUAR	15 644	992 173	6 382	163 558	581 968	187 754	52 512	92 569	4 679,4	1 716,0
1991 FEBRUAR	13 477	957 784	6 454	163 148	582 114	158 990	47 078	84 172	1 491,5	670,9
MAERZ	13 557	979 583	6 442	163 605	595 189	166 368	46 978	86 528	2 352,8	689,9
APRIL	13 549	988 480	6 435	162 086	600 787	172 714	46 458	88 107	2 694,2	714,3
MAI	13 533	990 597	6 355	161 761	602 515	173 984	45 982	88 248	2 816,6	752,6
JUNI	13 584	990 939	6 059	161 486	606 105	172 440	44 849	89 754	2 593,8	815,3
JULI	13 580	991 306	6 014	159 672	603 886	179 833	41 901	91 191	2 933,8	748,7
AUGUST	13 569	994 762	6 023	159 703	604 332	180 315	44 389	92 723	2 816,0	743,6
SEPTEMBER	13 573	1 000 523	5 980	159 794	604 218	180 768	49 823	93 309	2 780,0	748,8
OKTOBER	14 308	1 022 606	6 345	162 185	618 830	184 374	50 872	94 828	3 118,1	775,9
NOVEMBER	14 365	1 016 674	6 351	161 513	615 853	182 526	50 431	93 740	3 970,9	1 119,2
DEZEMBER	14 366	1 003 623	6 372	160 226	609 586	177 451	49 988	92 229	2 729,6	855,0
1992 JANUAR	14 342	970 143	6 266	157 590	578 543	177 977	49 767	89 427	2 412,7	763,1
FEBRUAR	14 370	961 929	6 232	157 917	575 254	173 732	48 794	88 794	2 152,1	757,6
MAERZ	14 405	982 015	6 206	158 371	588 162	180 862	48 414	91 274	2 758,8	772,2
APRIL	14 386	989 839	6 189	158 300	592 128	185 156	48 066	92 854	2 828,6	783,2
MAI	14 466	995 280	6 189	158 908	594 647	187 828	47 708	94 229	2 997,8	833,0
JUNI	14 478	997 638	6 204	158 918	603 556	182 249	46 711	95 684	3 109,3	892,5
JULI	14 471	997 059	6 167	158 057	594 145	194 852	43 828	96 979	3 238,2	916,5
AUGUST	14 498	1 002 978	6 116	158 692	593 326	196 317	48 527	97 641	3 014,4	863,4
SEPTEMBER	14 451	1 008 153	6 098	159 439	592 876	197 225	52 515	98 011	3 172,0	850,4
OKTOBER	15 664	1 041 443	6 537	164 214	610 548	205 911	54 233	100 425	3 264,7	871,3
NOVEMBER	15 637	1 037 744	6 499	164 587	608 722	203 920	54 016	99 058	4 608,2	1 311,9
DEZEMBER	15 690	1 025 704	6 502	164 039	602 924	199 020	53 219	96 673	3 241,1	864,7
1993 JANUAR	15 649	999 298	6 398	163 648	586 117	189 832	53 303	93 474	2 460,6	858,7
FEBRUAR	15 639	985 048	6 366	163 468	577 818	185 675	51 721	91 664	2 218,8	857,3
VERAENDERUNG GEGEN VORMONAT IN %										
1991 FEBRUAR	0,4	-0,3	-0,4	1,0	0,3	-4,3	1,1	-1,5	-31,4	0,0
MAERZ	0,6	2,3	-0,2	0,3	2,4	4,6	-0,2	2,8	57,8	2,8
APRIL	-0,1	0,9	-0,1	-0,9	0,8	3,8	-1,1	1,8	14,5	3,5
MAI	-0,1	0,2	-0,2	-0,2	0,9	0,7	-1,0	0,2	4,5	5,4
JUNI	0,4	0,0	-4,7	0,6	-0,9	-0,9	-1,0	1,7	-7,9	8,5
JULI	0,0	0,0	-4,7	-1,1	-0,4	4,3	-5,6	1,6	13,1	-8,3
AUGUST	-0,1	0,3	0,1	0,0	0,1	0,3	6,9	1,7	-4,0	-0,7
SEPTEMBER	0,0	0,6	-0,7	0,0	0,0	0,3	12,2	0,6	-1,3	0,4
OKTOBER	5,4	2,2	6,1	1,6	2,4	2,0	2,1	1,6	12,2	3,9
NOVEMBER	0,4	-0,6	0,1	-0,4	-0,5	-1,0	-0,9	-1,1	27,3	44,2
DEZEMBER	0,0	-1,3	0,3	-0,8	-1,0	-2,8	-0,9	-1,6	-31,3	-23,6
1992 JANUAR	-0,2	-3,3	-1,7	-1,6	-5,1	0,3	-0,4	-3,0	-11,6	-10,7
FEBRUAR	0,2	-0,8	-0,5	0,2	-0,6	-2,4	-2,0	-0,7	-10,8	-0,7
MAERZ	0,2	2,1	-0,4	0,3	2,2	4,1	-0,8	2,8	28,2	2,0
APRIL	-0,1	0,8	-0,3	0,0	0,7	2,4	-0,7	1,7	2,5	1,4
MAI	0,6	0,5	0,0	0,4	0,4	1,4	-0,7	1,5	6,0	6,4
JUNI	0,1	0,2	0,2	0,0	1,5	-3,0	-2,1	1,5	3,7	7,1
JULI	0,0	-0,1	-0,6	-0,6	-1,6	6,9	-6,2	1,4	4,1	2,7
AUGUST	-0,2	0,6	-0,8	0,4	-0,1	0,8	10,7	0,7	-6,9	-5,8
SEPTEMBER	0,1	0,5	-0,3	0,5	-0,1	0,5	8,2	0,4	5,2	1,5
OKTOBER	8,4	3,3	7,2	3,0	3,0	4,4	3,3	2,5	2,9	2,5
NOVEMBER	0,2	-0,4	-0,6	0,2	-0,3	-1,0	-0,4	-1,4	38,1	50,6
DEZEMBER	0,0	-1,2	0,0	-0,3	-1,0	-2,4	-1,5	-2,4	-28,1	-26,5
1993 JANUAR	-0,3	-2,6	-1,6	-0,2	-2,8	-4,6	0,2	-3,3	-24,1	-11,0
FEBRUAR	-0,1	-1,4	-0,5	-0,1	-1,4	-2,2	-3,0	-1,9	-9,8	-0,2
VERAENDERUNG GEGEN VORJAHRESZEITRAUM IN %										
1993 JAN.-FEBRUAR	9,0	2,7	2,1	3,7	0,9	6,8	6,6	3,9	2,5	12,8
1992 FEBRUAR	6,6	0,4	-3,4	-3,2	-1,2	9,3	3,6	5,5	44,3	12,9
MAERZ	6,3	0,2	-3,7	-3,2	-1,3	8,7	3,1	5,5	17,3	12,0
APRIL	6,2	0,1	-3,8	-2,3	-1,4	7,2	3,5	5,4	5,0	9,7
MAI	6,9	0,5	-2,6	-1,8	-1,3	8,0	3,8	6,8	6,4	10,7
JUNI	6,6	0,7	2,4	-1,6	-0,4	5,7	4,2	6,6	19,9	9,3
JULI	6,6	0,6	2,5	-1,0	-1,6	8,4	4,6	6,3	10,4	22,4
AUGUST	6,4	0,8	1,5	-0,6	-1,8	8,9	9,3	5,3	7,0	16,1
SEPTEMBER	6,5	0,8	2,0	-0,2	-1,9	9,1	5,4	5,0	14,1	13,9
OKTOBER	9,5	1,8	3,0	1,3	-1,3	11,7	6,6	5,9	4,7	12,3
NOVEMBER	9,3	2,1	2,3	1,9	-1,2	11,7	7,1	5,7	13,5	17,2
DEZEMBER	9,2	2,2	2,0	2,4	-1,1	12,2	6,5	4,8	18,7	12,8
1993 JANUAR	9,1	3,0	2,1	3,8	1,3	8,7	7,1	4,5	2,0	12,5
FEBRUAR	8,8	2,4	2,2	3,5	0,4	6,9	6,0	3,2	3,1	13,1

BAUBERICHTERSTATTUNG

1 BAUHAUPTGEWERBE

1.8.1 BETRIEBE, BESCHAEFFTIGTE, LOHN- UND GEHALTSUMME INSGESAMT
- BETRIEBE MIT 20 BESCHAEFFTIGTEN UND MEHR -

ZEITRAUM	BE- TRIEBE INSGE- SAMT	BESCHAEFFTIGTE							BRUTTO- LOHNSUMME	BRUTTO- GEHALT- SUMME
		INSGESAMT	TAETIGE INHABER, MITIN- HABER	KAUFM. U. TECHN. ANGE- STELLTE	FACH- ARBEITER	FACH- WERKER UND WERKER	GEWERBL. AUSZU- BILDENDE	DAR. AUSLAEND. ARBEIT- NEHMER		
FRUEHERES BUNDESGBIET										
1992 JAN.-FEBRUAR	11 905	696 558	5 877	114 868	413 893	137 620	24 302	88 599	3 583,4	1 233,7
1993 JAN.-FEBRUAR	12 134	704 132	5 742	121 046	411 828	139 019	26 497	91 761	3 566,5	1 365,0
1991 FEBRUAR	11 697	667 951	6 386	109 264	400 923	127 686	23 692	83 835	1 198,3	549,3
MAERZ	11 707	687 181	6 367	109 318	412 880	135 052	23 564	86 172	1 968,9	558,3
APRIL	11 694	703 319	6 356	109 732	422 280	141 494	23 451	87 732	2 240,3	679,7
MAI	11 670	707 251	6 277	110 143	424 320	143 333	23 178	87 891	2 330,6	610,5
JUNI	11 660	711 160	6 357	111 021	430 709	140 884	22 589	89 423	2 146,8	675,8
JULI	11 637	718 532	6 864	111 176	430 298	149 146	22 048	90 789	2 438,7	612,3
AUGUST	11 617	723 200	6 871	112 035	430 998	150 348	23 948	92 334	2 324,7	608,2
SEPTEMBER	11 591	726 113	6 821	112 910	431 118	150 524	25 740	92 914	2 286,9	610,6
OKTOBER	11 981	736 796	6 986	114 781	437 730	152 269	26 030	94 370	2 542,3	631,6
NOVEMBER	12 010	733 953	6 000	115 045	436 465	150 667	25 776	93 098	3 374,6	958,3
DEZEMBER	12 004	726 371	6 012	114 861	432 439	146 713	25 326	91 535	2 174,5	693,1
1992 JANUAR	11 928	701 192	5 906	114 782	416 592	139 290	24 622	88 935	1 899,3	619,6
FEBRUAR	11 881	691 923	5 848	114 950	411 194	135 950	23 981	88 262	1 684,1	614,1
MAERZ	11 865	710 140	5 820	115 397	421 821	143 249	23 853	90 780	2 221,8	626,3
APRIL	11 859	718 616	5 809	115 737	426 039	147 339	23 691	92 376	2 271,3	633,6
MAI	11 872	723 396	5 793	116 227	428 353	149 644	23 379	93 735	2 384,7	668,4
JUNI	11 853	727 181	5 802	116 826	434 444	147 025	23 084	95 122	2 471,1	720,2
JULI	11 831	731 283	5 785	117 041	430 780	155 184	22 493	96 427	2 594,1	753,2
AUGUST	11 791	735 901	5 760	118 104	431 262	155 750	25 025	96 977	2 408,1	702,7
SEPTEMBER	11 789	738 868	5 740	118 978	431 001	155 542	27 607	97 327	2 519,4	687,9
OKTOBER	12 313	750 453	5 884	121 339	438 264	156 751	28 215	99 644	2 568,5	698,5
NOVEMBER	12 273	745 728	5 849	121 599	436 210	154 179	27 891	98 266	3 766,9	1 113,8
DEZEMBER	12 253	736 781	5 842	121 402	431 980	150 099	27 458	95 770	2 527,6	776,5
1993 JANUAR	12 157	709 915	5 766	120 870	415 221	141 248	26 820	92 625	1 876,3	683,8
FEBRUAR	12 111	698 348	5 727	121 222	408 435	136 790	26 174	90 896	1 690,2	681,3
VERAENDERUNG GEGEN VORMONAT IN %										
1991 FEBRUAR	-0,4	-1,7	-0,3	-0,1	-1,8	-3,1	-2,3	-1,4	-33,6	-1,1
MAERZ	0,1	2,9	-0,3	0,0	3,0	5,8	-0,5	2,8	64,3	1,6
APRIL	-0,1	2,3	-0,2	0,4	2,3	4,9	-0,5	1,8	13,8	3,8
MAI	-0,2	0,6	-1,2	0,4	0,5	1,3	-1,2	0,2	4,0	5,3
JUNI	-0,1	0,6	-5,1	0,8	1,5	-1,7	-2,5	1,7	-7,9	10,7
JULI	-0,2	1,0	-1,6	0,1	-0,2	5,9	-2,4	1,5	13,6	-9,4
AUGUST	-0,2	0,6	0,1	0,8	0,2	0,8	8,6	1,7	-4,7	-0,7
SEPTEMBER	-0,2	0,4	-0,9	0,8	0,0	0,1	7,5	0,6	-1,6	0,4
OKTOBER	3,4	1,5	2,8	1,7	1,5	1,2	1,1	1,6	11,2	3,6
NOVEMBER	0,2	-0,4	0,2	0,2	-0,3	-1,1	-1,0	-1,3	32,7	51,7
DEZEMBER	0,0	-1,2	0,2	-0,1	-0,9	-2,6	-1,7	-1,7	-35,6	-27,7
1992 JANUAR	-0,6	-3,3	-1,8	-0,1	-3,7	-5,1	-2,8	-2,8	-12,7	-10,6
FEBRUAR	-0,4	-1,3	-1,0	0,1	-1,3	-2,4	-2,6	-0,8	-11,3	-0,9
MAERZ	0,0	2,6	-0,5	0,4	2,6	5,4	-0,5	2,9	31,9	2,0
APRIL	-0,2	1,2	-0,2	0,3	1,0	2,9	-0,7	1,8	2,2	1,2
MAI	0,1	0,7	-0,3	0,4	0,5	1,6	-1,3	1,5	5,0	5,5
JUNI	-0,2	0,5	0,2	0,5	1,4	-1,8	-1,3	1,5	3,6	7,8
JULI	-0,2	0,6	-0,3	0,2	-0,8	5,5	-2,6	1,4	5,0	4,6
AUGUST	-0,3	0,6	-0,4	0,9	0,1	0,4	-1,3	0,6	-7,2	-6,7
SEPTEMBER	0,0	0,4	-0,3	0,7	-0,1	-0,1	10,3	0,4	4,6	-2,1
OKTOBER	4,4	1,6	2,6	2,0	1,7	0,8	2,2	2,4	2,0	1,5
NOVEMBER	-0,3	-0,6	-0,6	0,2	-0,5	-1,6	-1,1	-1,4	45,7	59,4
DEZEMBER	-0,2	-1,2	-0,1	-0,2	-1,0	-2,6	-1,6	-2,5	-32,9	-30,3
1993 JANUAR	-0,8	-3,6	-1,5	-0,4	-3,9	-5,9	-2,3	-3,3	-25,8	-11,9
FEBRUAR	-0,4	-1,6	-0,5	0,3	-1,6	-3,2	-2,4	-1,9	-9,9	-0,4
VERAENDERUNG GEGEN VORJAHRESZEITRAUM IN %										
1993 JAN.-FEBRUAR	1,9	1,1	-2,3	5,4	-0,5	1,0	9,0	3,6	-0,5	10,6
1992 FEBRUAR	1,6	3,6	-8,4	5,2	2,6	6,5	1,2	5,3	40,5	11,8
MAERZ	1,5	3,3	-8,6	5,6	2,2	6,1	1,2	5,3	12,8	12,2
APRIL	1,4	2,2	-9,6	5,5	0,9	4,1	1,0	5,3	1,4	9,3
MAI	1,7	2,3	-7,7	5,5	1,0	4,4	0,9	6,6	2,3	9,5
JUNI	1,7	2,3	-2,6	5,2	0,9	4,4	2,2	6,4	15,1	6,6
JULI	1,7	1,8	-1,3	5,3	0,1	4,0	2,0	6,2	6,4	23,0
AUGUST	1,5	1,8	-1,9	5,4	0,1	3,6	4,5	5,0	3,6	15,5
SEPTEMBER	1,7	1,8	-1,4	5,4	0,0	3,3	7,3	4,7	10,2	12,7
OKTOBER	2,8	1,9	-1,7	5,7	0,1	2,9	8,4	5,6	1,0	10,6
NOVEMBER	2,2	1,6	-2,5	5,7	-0,1	2,3	8,2	5,6	11,6	16,2
DEZEMBER	2,1	1,6	-2,8	5,7	-0,1	2,3	8,4	4,6	16,2	12,0
1993 JANUAR	1,9	1,2	-2,6	5,3	-0,3	1,4	8,9	4,1	-1,2	10,4
FEBRUAR	1,9	0,9	-2,1	5,5	-0,7	0,6	9,1	3,0	0,4	10,9

BAUBERICHTERSTATTUNG

1 BAUHAUPTGEWERBE

1.8.1 BETRIEBE, BESCHAEFTIGTE, LOHN- UND GEHALTSUMME INSGESAMT
- BETRIEBE MIT 20 BESCHAEFTIGTEN UND MEHR -

ZEITRAUM	BE- TRIEBE INSGE- SAMT	BESCHAEFTIGTE							BRUTTO- LOHNSUMME	BRUTTO- GEHALT- SUMME
		INSGESAMT	TAETIGE INHABER, MITIN- HABER	KAUFM. U. TECHN. ANGE- STELLTE	FACH- ARBEITER	FACH- WERKER UND WERKER	GEWERBL. AUSZU- BILDENDE	DAR. AUSLAEND. ARBEIT- NEHMER		
									MILL. DM	
NEUE LAENDER UND BERLIN-OST 1)										
1992 JAN.-FEBRUAR	2 452	269 479	372	42 888	163 006	38 235	24 979	512	981,3	287,1
1993 JAN.-FEBRUAR	3 510	288 042	641	42 512	170 140	48 735	26 015	809	1 112,9	350,9
1991 FEBRUAR	1 780	289 833	68	53 884	181 191	31 304	23 386	337	293,1	121,6
MAERZ	1 850	292 402	75	54 288	183 309	31 316	23 414	356	383,9	131,6
APRIL	1 855	285 167	79	52 354	178 507	31 220	23 007	375	453,9	134,6
MAI	1 863	283 346	78	51 618	178 195	30 651	22 804	367	486,0	142,1
JUNI	1 924	279 779	102	50 465	175 396	31 556	22 260	331	447,0	140,5
JULI	1 943	272 774	150	48 496	173 588	30 687	19 853	402	495,1	136,4
AUGUST	1 952	271 662	152	47 658	173 334	29 567	20 441	389	491,3	135,4
SEPTEMBER	1 982	274 410	159	46 824	173 100	30 244	24 083	395	493,2	136,3
OKTOBER	2 327	285 810	359	47 404	181 100	32 105	24 842	458	575,8	144,2
NOVEMBER	2 355	282 721	351	46 468	179 388	31 859	24 655	642	596,3	160,8
DEZEMBER	2 362	278 252	360	45 345	177 147	30 736	24 662	694	555,1	161,9
1992 JANUAR	2 414	268 951	360	42 808	161 951	38 687	25 145	492	513,3	143,5
FEBRUAR	2 489	270 006	394	42 967	164 060	37 792	24 813	532	468,0	143,6
MAERZ	2 520	271 875	386	42 974	166 341	37 613	24 561	494	537,0	146,4
APRIL	2 527	271 224	380	42 563	166 089	37 817	24 375	478	557,3	149,6
MAI	2 594	271 884	396	42 681	166 294	38 184	24 329	494	613,1	164,7
JUNI	2 625	270 457	402	42 092	169 112	35 224	23 627	562	638,2	172,3
JULI	2 640	265 776	382	41 026	163 365	39 668	21 335	552	644,1	163,3
AUGUST	2 647	267 077	356	40 588	162 064	40 567	23 502	664	606,3	160,7
SEPTEMBER	2 662	269 285	358	40 461	161 875	41 683	24 908	684	652,7	162,5
OKTOBER	3 351	290 990	653	42 875	172 284	49 160	26 018	781	696,2	172,8
NOVEMBER	3 424	292 016	650	42 988	172 512	49 741	26 125	792	741,4	188,1
DEZEMBER	3 437	288 923	660	42 637	170 944	48 921	25 761	903	713,5	188,2
1993 JANUAR	3 492	289 383	642	42 778	170 895	48 594	26 483	849	594,3	174,9
FEBRUAR	3 528	286 700	639	42 246	169 383	48 885	25 547	768	628,6	176,0
VERAENDERUNG GEGEN VORMONAT IN %										
1991 FEBRUAR	5,8	3,2	-2,9	3,4	5,4	-8,9	4,8	-25,3	-20,3	5,3
MAERZ	3,9	0,9	10,3	0,7	1,2	0,0	0,1	5,6	31,0	8,2
APRIL	0,3	-2,5	5,3	-3,6	-2,6	-0,3	-1,7	5,3	18,2	2,3
MAI	0,4	-0,6	-1,3	-1,4	-0,2	-1,8	-0,9	-4,8	7,1	5,6
JUNI	3,3	-1,3	30,8	-2,2	-1,6	3,0	-2,4	-7,3	-8,0	-1,2
JULI	1,0	-2,5	47,1	-3,9	-1,0	-2,8	-10,8	21,5	10,8	-2,9
AUGUST	0,5	-0,4	1,3	-1,7	-0,1	-2,3	3,0	-3,2	-0,8	-0,8
SEPTEMBER	1,5	1,0	4,6	-1,8	-0,1	0,9	17,8	1,5	0,4	0,7
OKTOBER	17,4	4,2	125,8	1,2	4,6	6,2	3,2	15,9	16,8	5,8
NOVEMBER	1,2	-1,1	-2,2	-2,0	-0,9	-0,8	-0,8	40,2	3,6	11,5
DEZEMBER	0,3	-1,6	2,6	-2,4	-1,2	-3,5	0,0	8,1	-6,9	0,7
1992 JANUAR	2,2	-3,3	0,0	-5,6	-8,6	25,9	2,0	-29,1	-7,5	-11,3
FEBRUAR	3,1	0,4	6,7	0,4	1,3	-2,3	-1,3	8,1	-8,8	0,0
MAERZ	1,2	0,7	0,5	0,0	1,4	-0,4	-1,0	-7,1	14,7	2,0
APRIL	0,3	-0,2	-1,6	-1,0	-0,2	0,5	-0,8	-3,2	3,8	2,2
MAI	2,7	0,2	4,2	0,3	0,1	1,0	-0,2	3,3	10,0	10,1
JUNI	1,2	-0,5	1,5	-1,4	1,7	-7,8	-2,9	13,8	4,1	4,7
JULI	0,6	-1,7	-5,0	-2,5	-3,4	12,6	-9,7	-1,8	0,9	-5,2
AUGUST	0,3	0,5	-6,8	-1,1	-0,8	2,3	10,2	20,3	-5,9	-1,6
SEPTEMBER	0,6	0,8	0,6	-0,3	-0,1	2,8	6,0	3,0	7,6	1,1
OKTOBER	25,9	8,1	82,4	6,4	17,9	4,5	14,2	6,7	6,3	6,3
NOVEMBER	2,2	0,4	-0,5	0,3	0,1	1,2	0,4	1,4	6,5	14,7
DEZEMBER	0,4	-1,1	1,5	-0,8	-0,9	-1,6	-1,4	14,0	-3,8	-5,0
1993 JANUAR	1,6	0,2	-2,7	0,3	0,0	-0,7	2,8	-6,0	-18,1	-7,0
FEBRUAR	1,0	-0,9	-0,5	-1,2	-0,9	0,6	-3,5	-9,5	-9,5	0,6
VERAENDERUNG GEGEN VORJAHRESZEITRAUM IN %										
1993 JAN.-FEBRUAR	43,2	6,9	72,2	-0,9	4,4	27,5	4,1	57,9	13,4	22,2
1992 FEBRUAR	39,8	-6,8	464,7	-20,9	-9,5	20,7	6,1	57,9	59,6	18,1
MAERZ	36,2	-7,0	414,7	-20,8	-9,3	20,1	4,9	38,8	39,9	11,3
APRIL	36,2	-4,9	381,0	-18,7	-7,0	21,1	5,9	27,5	22,8	11,2
MAI	39,2	-4,0	407,7	-17,9	-6,7	24,6	6,7	38,4	26,1	15,9
JUNI	36,4	-3,3	294,1	-16,8	-3,6	11,6	6,1	69,8	42,8	22,7
JULI	35,9	-2,6	154,7	-15,4	-5,9	29,3	7,5	37,3	30,1	19,7
AUGUST	35,6	-1,7	134,2	-14,9	-6,5	35,4	15,0	70,7	23,4	18,7
SEPTEMBER	34,3	-1,9	125,2	-13,6	-6,5	37,8	3,4	73,2	32,3	19,2
OKTOBER	44,0	1,8	81,9	-9,6	-4,9	53,1	4,7	70,5	20,9	19,8
NOVEMBER	45,4	3,3	85,2	-7,5	-3,8	56,1	6,0	23,4	24,3	23,2
DEZEMBER	45,5	3,8	83,3	-6,0	-3,5	59,2	4,5	30,1	28,5	16,2
1993 JANUAR	44,7	7,6	78,3	-0,1	5,5	25,6	5,3	72,6	13,8	21,9
FEBRUAR	41,7	6,2	66,4	-1,7	3,2	29,4	3,0	44,4	13,0	22,6

1) SIEHE HINWEIS ZU DEN BAUBERICHTERSTATTUNGEN IN DEN NEUEN LAENDERN UND BERLIN-OST, S.6,7.

BAUBERICHTERSTATTUNG

1 BAUHAUPTGEWERBE

1.8.2.1 GELEISTETE ARBEITSSTUNDEN INSGESAMT, WOHNUNGS-, GEWERBL. BAU
- BETRIEBE MIT 20 BESCHAFTIGTEN UND MEHR -

1 000 STD.

ZEITRAUM	GELEISTETE ARBEITS- STUNDEN INSGESAMT	DAVON		WOHNUNGS- BAU	LAND- WIRTSCH. BAU	GEWERBL. UND INDUSTRIELLER BAU			
		HOCHBAU	TIEFBAU			ZUSAMMEN	DAVON		
							HOCHBAU	TIEFBAU	
DEUTSCHLAND									
1992 JAN.-FEBRUAR	166 951	105 941	61 010	35 255	874	68 659	51 812	16 847	
1993 JAN.-FEBRUAR	152 694	97 647	55 047	34 958	771	63 410	47 088	16 322	
1991 FEBRUAR	59 086	40 682	18 404	12 980	563	26 327	20 360	6 967	
MAERZ	99 209	61 356	37 853	22 243	650	37 636	28 082	9 554	
APRIL	113 342	67 859	45 483	25 265	717	41 380	30 612	10 768	
MAI	104 389	62 563	41 826	23 429	729	38 446	28 263	10 183	
JUNI	108 857	64 868	43 989	24 245	757	39 639	29 378	10 261	
JULI	115 146	68 602	46 544	24 890	764	42 583	31 645	10 938	
AUGUST	103 230	60 809	42 421	21 043	709	38 505	28 576	9 929	
SEPTEMBER	114 851	67 191	47 660	24 248	724	41 627	30 650	10 977	
OKTOBER	124 070	72 851	51 219	26 394	730	44 965	33 344	11 621	
NOVEMBER	110 119	65 140	44 979	23 292	654	40 191	29 884	10 307	
DEZEMBER	77 897	46 482	31 415	15 670	423	29 855	22 137	7 718	
1992 JANUAR	81 447	52 227	29 220	17 259	441	33 671	26 608	8 063	
FEBRUAR	86 504	53 714	31 790	17 996	433	34 988	26 204	8 784	
MAERZ	107 409	64 276	43 133	22 425	610	41 246	30 502	10 744	
APRIL	111 675	65 307	46 368	23 862	541	41 129	30 111	11 018	
MAI	107 819	62 815	45 004	23 285	584	39 523	28 900	10 623	
JUNI	114 759	66 606	48 153	24 809	706	42 146	30 669	11 477	
JULI	115 499	67 126	48 373	24 284	650	43 224	31 544	11 680	
AUGUST	103 527	60 098	43 429	21 430	561	39 051	28 360	10 691	
SEPTEMBER	122 610	70 960	51 650	26 202	666	45 204	32 893	12 311	
OKTOBER	126 177	73 004	53 173	27 987	693	46 125	33 199	12 926	
NOVEMBER	113 379	66 566	46 813	25 288	597	41 665	30 171	11 494	
DEZEMBER	90 982	54 070	36 912	20 598	493	33 777	24 461	9 316	
1993 JANUAR	76 228	48 998	27 230	17 573	324	31 845	23 679	8 166	
FEBRUAR	76 466	48 649	27 817	17 385	447	31 565	23 409	8 156	
VERAENDERUNG GEGEN VORMONAT IN %									
1991 FEBRUAR	-30,0	-26,3	-37,0	-31,8	-21,7	-24,6	-22,8	-30,1	
MAERZ	67,9	50,8	105,7	71,4	15,5	43,0	37,9	60,1	
APRIL	14,2	10,6	20,2	13,6	10,3	9,9	9,0	12,7	
MAI	-7,9	-7,8	-8,0	-7,3	1,7	-1,1	-7,7	-5,4	
JUNI	4,3	3,7	5,2	3,5	3,8	3,1	3,9	0,9	
JULI	5,8	5,8	5,8	2,7	0,9	7,4	7,7	6,6	
AUGUST	-10,3	-11,4	-8,9	-15,5	-7,2	-9,6	-9,7	-9,2	
SEPTEMBER	11,3	10,5	12,4	15,2	2,1	8,1	7,3	10,6	
OKTOBER	8,0	8,4	7,5	8,9	0,8	8,0	8,8	5,9	
NOVEMBER	-11,2	-10,6	-12,2	-11,8	-10,4	-10,6	-10,4	-11,3	
DEZEMBER	-29,3	-28,6	-30,2	-32,7	-35,3	-25,7	-25,9	-25,1	
1992 JANUAR	4,6	12,4	-7,0	10,1	4,3	12,8	15,7	4,5	
FEBRUAR	5,0	2,8	8,8	4,3	-1,8	3,9	2,3	8,9	
MAERZ	25,6	19,7	35,7	24,6	40,9	17,9	16,4	22,3	
APRIL	4,0	1,6	7,5	6,4	-11,3	-0,3	-1,3	2,8	
MAI	-3,5	-3,8	-2,9	-2,5	7,9	-3,9	-4,0	-3,6	
JUNI	6,4	6,0	7,0	6,6	20,9	6,6	6,1	8,0	
JULI	0,6	0,8	0,5	-2,2	-7,9	2,6	2,9	1,8	
AUGUST	-10,4	-10,5	-10,2	-11,4	-13,7	-9,7	-10,1	-8,5	
SEPTEMBER	18,4	18,1	18,9	21,9	18,7	15,8	16,0	15,2	
OKTOBER	2,9	2,9	2,9	6,8	4,1	2,0	0,9	5,0	
NOVEMBER	-10,1	-8,8	-12,0	-9,6	-13,9	-9,7	-9,1	-11,1	
DEZEMBER	-19,8	-18,8	-21,2	-18,5	-17,4	-18,9	-18,9	-18,9	
1993 JANUAR	-16,2	-9,4	-26,2	-14,7	-34,3	-5,7	-3,2	-12,3	
FEBRUAR	0,3	-0,7	2,2	-1,1	38,0	-0,9	-1,1	-0,1	
VERAENDERUNG GEGEN VORJAHRESZEITRAUM IN %									
1993 JAN.-FEBRUAR	-8,5	-7,8	-9,8	-0,8	-11,8	-7,6	-9,1	-3,1	
1992 FEBRUAR	44,7	32,0	72,7	38,6	-23,1	32,9	28,7	47,2	
MAERZ	8,3	4,8	13,9	0,8	-6,2	9,6	8,6	12,5	
APRIL	-1,5	-3,8	1,9	-5,6	-24,5	-0,6	-1,6	2,3	
MAI	3,3	0,4	7,6	-0,7	-19,9	2,8	2,9	4,3	
JUNI	5,4	2,7	9,6	2,3	-6,7	6,3	4,4	11,9	
JULI	0,3	-2,2	3,9	-2,5	-14,9	1,5	-0,3	6,8	
AUGUST	0,3	-1,2	2,4	2,1	-20,9	1,4	-0,8	7,7	
SEPTEMBER	6,8	5,6	8,4	8,1	-8,0	8,6	7,3	12,2	
OKTOBER	1,7	0,2	3,8	6,0	-5,1	2,6	-0,4	11,2	
NOVEMBER	3,0	2,2	4,1	8,6	-8,7	3,7	1,0	11,5	
DEZEMBER	16,8	16,3	17,5	31,4	16,5	13,1	10,5	20,7	
1993 JANUAR	-6,4	-6,2	-6,8	1,8	-26,5	-5,4	-7,5	1,3	
FEBRUAR	-10,6	-9,4	-12,5	-3,4	3,2	-9,8	-10,7	-7,1	

BAUBERICHTERSTATTUNG

1 BAUHAUPTGEWERBE

1.8.2.2 GELEISTETE ARBEITSSTUNDEN ÖFFENTL. UND VERKEHRSBAU
- BETRIEBE MIT 20 BESCHÄFTIGTEN UND MEHR -

1 000 STD.

ZEITRAUM	ÖFFENTL. BAU ZUSAMMEN	HOCHBAU				TIEFBAU				
		ZUSAMMEN	DAVON			ZUSAMMEN	DAVON			
			ORGANI- SATIONEN OHNE ERWERBS- ZWECK	GEBIETS- KÖRPER- SCHAFTEN	DEUTSCHE BUNDESBahn UND BUNDESPOST		STRASSEN- BAU	GEBIETS- KÖRPER- SCHAFTEN	DEUTSCHE BUNDESBahn UND BUNDESPOST	
DEUTSCHLAND										
1992 JAN.-FEBRUAR	62 163	18 000	3 135	12 869	1 996	44 163	15 657	22 185	6 321	
1993 JAN.-FEBRUAR	53 555	14 830	2 582	10 850	1 398	38 725	13 317	19 684	6 724	
1991 FEBRUAR	19 216	6 779	1 027	4 881	871	12 437	4 367	6 475	1 585	
MAERZ	38 680	10 381	1 756	7 368	1 257	28 299	11 005	13 513	3 781	
APRIL	45 980	11 265	1 956	8 018	1 291	34 715	14 079	16 028	4 608	
MAI	41 785	10 142	1 696	7 283	1 163	31 643	13 125	14 317	4 201	
JUNI	44 216	10 488	1 854	7 520	1 114	33 728	14 116	15 264	4 348	
JULI	46 909	11 303	2 014	8 244	1 045	35 606	14 859	16 269	4 478	
AUGUST	42 973	10 481	1 834	7 687	960	32 492	13 795	14 697	4 100	
SEPTEMBER	48 252	11 569	1 929	8 533	1 107	36 693	15 723	16 478	4 482	
OKTOBER	51 981	12 383	2 052	9 166	1 155	39 598	16 927	17 808	4 863	
NOVEMBER	45 982	11 310	1 892	8 417	1 001	34 672	14 404	16 763	4 515	
DEZEMBER	31 949	8 252	1 342	6 084	826	23 697	9 289	11 273	3 135	
1992 JANUAR	30 076	8 919	1 533	6 316	1 070	21 157	7 456	10 650	3 051	
FEBRUAR	32 087	9 081	1 602	6 553	926	23 006	8 201	11 535	3 270	
MAERZ	43 128	10 739	1 856	7 870	1 013	32 389	12 457	15 541	4 391	
APRIL	46 143	10 793	1 900	7 907	986	35 350	14 200	16 559	4 691	
MAI	44 447	10 068	1 742	7 384	940	34 381	13 845	16 101	4 435	
JUNI	47 088	10 422	1 821	7 603	938	36 676	15 019	17 107	4 550	
JULI	47 361	10 668	1 867	7 846	955	36 693	15 055	17 261	4 377	
AUGUST	42 425	9 687	1 705	7 021	961	32 738	13 321	15 412	4 005	
SEPTEMBER	50 538	11 193	2 015	8 186	938	39 339	16 171	18 442	4 726	
OKTOBER	51 372	11 125	2 052	8 045	1 028	40 247	16 363	18 989	4 895	
NOVEMBER	45 829	10 510	1 941	7 632	937	35 319	14 173	16 724	4 422	
DEZEMBER	36 114	8 518	1 592	6 048	878	27 596	10 996	13 141	3 459	
1993 JANUAR	26 486	7 422	1 263	5 440	719	19 064	6 613	9 590	2 861	
FEBRUAR	27 069	7 408	1 319	5 410	679	19 661	6 704	10 094	2 863	
VERAENDERUNG GEGEN VORMONAT IN %										
1991 FEBRUAR	-35,6	-25,5	-30,7	-25,8	-16,3	-39,9	-42,4	-38,7	-35,9	
MAERZ	101,3	53,1	71,0	51,0	44,3	127,5	152,0	108,7	137,1	
APRIL	18,9	8,5	11,4	8,8	2,7	22,7	27,9	18,6	21,9	
MAI	-9,1	-10,0	-13,3	-9,2	-9,9	-9,8	-9,8	-10,7	-8,8	
JUNI	6,8	3,4	9,3	3,3	-4,2	6,6	7,6	6,6	3,5	
JULI	6,1	7,8	8,6	9,6	-6,2	5,6	5,3	6,6	3,0	
AUGUST	-8,4	-7,3	-8,9	-6,8	-8,1	-8,7	-7,2	-10,3	-8,4	
SEPTEMBER	12,3	10,4	5,2	11,0	15,3	12,9	14,0	12,9	9,3	
OKTOBER	7,7	7,0	6,9	7,4	4,3	7,9	7,7	8,1	8,5	
NOVEMBER	-11,5	-8,7	-8,2	-8,2	-13,3	-12,4	-14,9	-11,5	-7,2	
DEZEMBER	-30,5	-27,0	-29,1	-27,7	-17,5	-31,7	-35,5	-28,4	-30,6	
1992 JANUAR	-5,9	8,1	14,2	3,8	29,5	-10,7	-19,7	-5,5	-2,7	
FEBRUAR	6,7	1,8	4,5	3,8	-13,5	8,7	10,0	8,3	7,2	
MAERZ	34,4	18,3	15,9	20,1	9,4	40,8	51,9	34,7	34,3	
APRIL	7,0	0,5	2,4	0,5	-2,7	9,1	14,0	6,6	4,6	
MAI	-3,7	-6,7	-8,3	-6,6	-4,7	-2,7	-2,5	-2,8	-3,4	
JUNI	6,0	3,5	4,5	3,0	6,2	6,7	8,5	6,2	2,6	
JULI	0,6	2,4	2,5	3,2	-4,3	0,0	0,2	0,9	-3,8	
AUGUST	-10,4	-9,2	-8,7	-10,5	0,6	-10,8	-11,5	-10,7	-8,5	
SEPTEMBER	19,1	15,6	18,2	16,6	3,9	20,2	21,4	19,7	18,0	
OKTOBER	1,7	-0,7	1,6	-1,7	3,0	2,3	1,2	3,0	3,6	
NOVEMBER	-10,8	-5,5	-5,4	-5,1	-8,9	-12,2	-13,4	-11,9	-9,7	
DEZEMBER	-21,2	-19,0	-18,0	-20,8	-6,3	-21,9	-22,4	-21,4	-21,8	
1993 JANUAR	-26,7	-12,9	-20,7	-10,1	-18,1	-30,9	-39,8	-27,0	-17,3	
FEBRUAR	2,2	-0,2	4,4	-0,6	-5,6	3,1	1,4	5,3	0,1	
VERAENDERUNG GEGEN VORJAHRESZEITRAUM IN %										
1993 JAN.-FEBRUAR	-13,8	-17,6	-17,6	-15,7	-30,0	-12,3	-14,9	-11,3	-9,4	
1992 FEBRUAR	67,0	34,0	56,0	34,3	6,3	65,0	87,8	78,1	105,0	
MAERZ	11,5	3,4	5,7	6,8	-19,4	14,5	13,2	15,0	18,1	
APRIL	0,4	-4,2	-2,9	-1,4	-23,6	1,8	0,9	3,3	-0,4	
MAI	6,4	-0,7	2,7	1,4	-18,2	8,7	5,5	12,5	5,6	
JUNI	6,5	-0,6	-1,8	1,1	-10,4	8,7	6,4	12,1	4,6	
JULI	1,0	-5,6	-7,3	-4,8	-8,6	3,1	1,3	6,1	-2,3	
AUGUST	-1,3	-7,6	-7,0	-8,7	0,1	0,8	-3,4	5,6	-2,3	
SEPTEMBER	4,7	-3,2	4,5	-4,1	-9,8	7,2	2,8	11,9	5,4	
OKTOBER	-1,2	-10,2	-0,6	-12,2	-11,0	1,6	-3,3	6,6	0,7	
NOVEMBER	-0,3	-7,1	2,6	-9,3	-6,4	1,9	-1,6	6,2	-2,1	
DEZEMBER	13,0	3,2	18,6	-0,6	6,3	16,5	18,4	16,8	10,3	
1993 JANUAR	-11,9	-16,8	-17,6	-13,9	-32,8	-9,9	-11,3	-10,0	-6,2	
FEBRUAR	-15,6	-18,4	-17,7	-17,4	-26,7	-14,5	-18,3	-12,5	-12,4	

BAUBERICHTERSTATTUNG

1 BAUHAUPTGEWERBE

1.8.2.1 GELEISTETE ARBEITSSTUNDEN INSGESAMT, WOHNUNGS-, GEWERBL. BAU
- BETRIEBE MIT 20 BESCHAEFTIGTEN UND MEHR -

1 000 STD.

ZEITRAUM	GELEISTETE ARBEITS- STUNDEN INSGESAMT	DAVON		WOHNUNGS- BAU	LAND- WIRTSCH. BAU	GEWERBL. UND INDUSTRIELLER BAU			
		HOCHBAU	TIEFBAU			ZUSAMMEN	DAVON		
							HOCHBAU	TIEFBAU	
FRUEHERES BUNDESGBIET									
1992 JAN.-FEBRUAR	117 041	72 624	44 417	27 557	427	46 303	33 840	12 463	
1993 JAN.-FEBRUAR	104 942	68 119	38 823	26 813	462	40 500	29 402	11 098	
1991 FEBRUAR	40 671	26 646	14 025	9 059	154	17 526	13 268	4 258	
MAERZ	73 569	43 285	30 284	17 010	227	26 161	19 089	7 072	
APRIL	85 375	48 602	36 773	19 494	373	29 191	21 087	8 104	
MAI	77 579	44 337	33 242	17 972	384	26 757	19 185	7 592	
JUNI	82 230	46 834	35 356	18 750	425	28 126	20 352	7 774	
JULI	86 414	49 267	37 147	19 332	388	30 317	21 935	8 382	
AUGUST	76 001	42 865	33 136	16 273	396	27 119	19 447	7 672	
SEPTEMBER	85 862	48 399	37 463	19 249	363	29 667	21 166	8 501	
OKTOBER	92 105	52 428	39 677	21 033	386	31 888	22 918	8 970	
NOVEMBER	79 325	45 696	33 629	18 361	339	27 772	19 971	7 801	
DEZEMBER	55 682	32 196	23 386	12 301	237	20 702	14 845	6 857	
1992 JANUAR	56 589	35 363	21 226	13 332	186	22 726	16 566	6 140	
FEBRUAR	60 452	37 261	23 191	14 225	241	23 577	17 254	6 323	
MAERZ	77 498	45 361	32 137	17 994	355	28 167	20 221	7 946	
APRIL	82 225	46 956	35 269	19 321	322	28 361	20 172	8 189	
MAI	79 775	45 354	34 421	18 846	362	27 317	19 378	7 939	
JUNI	84 131	47 682	36 449	19 734	407	28 933	20 528	8 405	
JULI	84 740	48 118	36 622	19 378	376	29 630	21 099	8 531	
AUGUST	74 828	42 486	32 342	17 019	344	26 477	18 752	7 725	
SEPTEMBER	90 164	51 061	39 103	21 067	395	30 871	21 937	8 934	
OKTOBER	90 795	51 750	39 045	22 090	362	30 795	21 748	9 047	
NOVEMBER	80 292	46 605	33 687	19 782	321	27 356	19 628	7 828	
DEZEMBER	64 404	37 783	26 621	16 057	303	22 255	15 832	6 423	
1993 JANUAR	51 505	32 813	18 692	13 373	167	20 031	14 566	5 465	
FEBRUAR	53 437	33 306	20 131	13 440	295	20 469	14 838	5 633	
VERAENDERUNG GEGEN VORMONAT IN %									
1991 FEBRUAR	-31,0	-27,7	-36,4	-32,9	-28,7	-25,0	-23,5	-29,3	
MAERZ	80,9	62,4	115,9	87,8	47,4	49,3	43,9	66,1	
APRIL	16,0	12,3	21,4	14,6	64,9	11,6	10,5	14,6	
MAI	-9,1	-8,8	-9,6	-7,8	2,9	-8,3	-9,1	-6,3	
JUNI	6,0	5,6	6,5	4,9	10,7	5,1	6,2	2,4	
JULI	5,1	5,2	4,9	3,1	-8,7	7,8	7,8	7,8	
AUGUST	-12,1	-13,0	-10,8	-15,8	2,1	-10,5	-11,3	-8,5	
SEPTEMBER	13,0	12,9	13,1	18,3	-8,3	9,4	8,8	10,8	
OKTOBER	7,3	8,3	5,9	9,3	6,3	7,5	8,3	5,5	
NOVEMBER	-13,9	-12,8	-15,2	-12,7	-12,2	-12,9	-12,9	-13,0	
DEZEMBER	-29,9	-29,5	-30,5	-33,0	-30,1	-25,5	-25,7	-24,9	
1992 JANUAR	1,8	9,8	-9,2	8,4	-21,5	9,8	11,7	4,8	
FEBRUAR	6,8	5,4	9,3	6,7	29,6	3,7	4,0	3,0	
MAERZ	28,2	21,7	38,6	26,5	47,3	18,5	17,2	25,7	
APRIL	6,1	3,5	9,7	7,4	-9,3	0,7	-0,2	3,1	
MAI	-3,0	-3,4	-2,4	-2,5	12,4	-3,7	-3,9	-3,1	
JUNI	5,5	5,1	5,9	4,7	12,4	5,9	5,9	5,9	
JULI	0,7	0,9	0,5	-1,8	-7,6	2,4	2,8	1,5	
AUGUST	-11,7	-11,7	-11,7	-12,2	-8,5	-10,6	-11,1	-9,4	
SEPTEMBER	20,5	20,2	20,9	23,8	14,8	16,6	17,0	15,7	
OKTOBER	0,7	1,3	-0,1	4,9	-8,4	-0,2	-0,9	1,3	
NOVEMBER	-11,6	-9,9	-13,7	-10,4	-11,3	-11,2	-10,2	-13,5	
DEZEMBER	-19,8	-18,9	-21,0	-16,8	-5,6	-18,6	-18,9	-17,9	
1993 JANUAR	-20,0	-13,2	-29,8	-16,7	-44,9	-10,0	-8,0	-14,9	
FEBRUAR	3,8	1,5	7,7	0,5	76,6	2,2	1,9	3,1	
VERAENDERUNG GEGEN VORJAHRESZEITRAUM IN %									
1993 JAN.-FEBRUAR	-10,3	-9,0	-12,6	-2,7	8,2	-12,5	-13,1	-11,0	
1992 FEBRUAR	49,6	39,8	65,4	57,0	56,5	34,5	30,0	48,5	
MAERZ	5,3	4,8	6,1	5,8	56,4	7,7	5,9	12,4	
APRIL	-3,7	-3,4	-4,1	-0,9	-13,7	-2,8	-4,3	1,0	
MAI	2,8	2,3	3,5	4,9	-5,7	2,1	1,1	4,6	
JUNI	2,3	1,8	3,0	5,2	-4,2	2,9	0,9	8,1	
JULI	-1,9	-2,3	-1,4	0,2	-3,1	-2,3	-3,8	1,8	
AUGUST	-1,5	-0,9	-2,4	4,6	-13,1	-2,4	-3,6	0,7	
SEPTEMBER	6,0	5,5	4,4	9,4	8,8	4,1	3,6	5,1	
OKTOBER	-1,4	-1,3	-1,6	6,0	-6,2	-3,4	-5,1	0,9	
NOVEMBER	1,2	2,0	0,2	7,7	-5,3	-1,5	-2,2	0,3	
DEZEMBER	15,9	17,4	13,8	30,5	27,8	7,5	6,6	9,7	
1993 JANUAR	-9,0	-7,2	-11,9	0,3	-10,2	-11,9	-12,2	-11,0	
FEBRUAR	-11,6	-10,6	-13,2	-5,5	22,4	-13,2	-14,0	-10,9	

BAUBERICHTERSTATTUNG

1 BAUHAUPTGEBWERBE

1.8.2.2 GELEISTETE ARBEITSSTUNDEN OEFFENTL. UND VERKEHRSBAU
- BETRIEBE MIT 20 BESCHAEFFTIGTEN UND MEHR -

1 000 STD.

ZEITRAUM	OEFFENTL. BAU ZUSAMMEN	HOCHBAU				TIEFBAU			
		ZUSAMMEN	DAVON			ZUSAMMEN	DAVON		
			ORGANI- SATIONEN OHNE ERWERBS- ZWECK	GEBIETS- KOEPRER- SCHAFTEN	DEUTSCHE BUNDESBahn UND BUNDESPOST		STRASSEN- BAU	GEBIETS- KOEPRER- SCHAFTEN	DEUTSCHE BUNDESBahn UND BUNDESPOST
FRUEHERES BUNDESGBIET									
1992 JAN.-FEBRUAR	42 754	10 800	2 280	7 691	829	31 954	11 722	16 252	3 980
1993 JAN.-FEBRUAR	37 167	9 442	1 918	6 816	708	27 725	10 222	14 375	3 128
1991 FEBRUAR	13 932	4 165	767	3 051	347	9 767	3 426	5 133	1 208
MAERZ	30 171	6 959	1 393	5 033	533	23 212	9 131	11 151	2 930
APRIL	36 317	7 648	1 544	5 531	573	28 669	11 859	13 245	3 565
MAI	32 466	6 816	1 385	4 928	503	25 650	10 811	11 735	3 104
JUNI	34 829	7 307	1 527	5 245	535	27 622	11 730	12 667	3 225
JULI	36 377	7 612	1 605	5 498	509	28 765	12 222	13 282	3 251
AUGUST	32 213	6 749	1 359	4 917	473	25 464	10 932	11 592	2 940
SEPTEMBER	36 583	7 621	1 554	5 489	578	28 962	12 456	13 233	3 273
OKTOBER	38 798	8 091	1 625	5 895	581	30 707	13 179	13 989	3 539
NOVEMBER	32 853	7 025	1 417	5 133	475	25 828	10 805	11 855	3 168
DEZEMBER	22 342	4 813	984	3 440	369	17 529	7 082	8 395	2 042
1992 JANUAR	20 345	5 259	1 136	3 704	419	15 086	5 472	7 733	1 881
FEBRUAR	22 409	5 541	1 144	3 987	410	16 868	6 250	8 519	2 099
MAERZ	30 982	6 791	1 401	4 813	477	24 191	8 566	11 680	2 945
APRIL	34 221	7 141	1 481	5 154	506	27 080	11 323	12 609	3 148
MAI	33 250	6 788	1 352	4 940	476	26 482	11 095	12 317	3 070
JUNI	35 057	7 013	1 412	5 119	482	28 044	11 860	13 074	3 110
JULI	35 356	7 265	1 501	5 279	485	28 091	11 910	13 121	3 060
AUGUST	30 988	6 371	1 322	4 636	413	24 617	10 390	11 562	2 665
SEPTEMBER	37 831	7 662	1 657	5 540	465	30 169	12 880	14 078	3 211
OKTOBER	37 548	7 550	1 623	5 485	482	29 988	12 664	14 197	3 137
NOVEMBER	32 833	6 974	1 525	4 862	487	25 859	10 703	12 330	2 826
DEZEMBER	25 789	5 591	1 231	3 929	431	20 198	8 384	9 632	2 182
1993 JANUAR	17 934	4 707	947	3 398	362	13 227	4 873	6 815	1 539
FEBRUAR	19 233	4 735	971	3 418	345	14 498	5 349	7 560	1 589
VERAENDERUNG GEGEN VORMONAT IN %									
1991 FEBRUAR	-36,2	-28,2	-30,0	-28,6	-19,9	-39,1	-41,1	-37,2	-40,7
MAERZ	116,6	67,1	81,6	65,0	53,6	137,7	168,5	117,2	142,5
APRIL	20,4	9,9	10,8	9,9	7,5	23,5	29,9	18,8	21,7
MAI	-10,6	-10,9	-10,3	-10,9	-12,2	-10,5	-8,8	-11,4	-12,9
JUNI	7,6	7,2	10,3	6,4	6,4	7,7	8,5	7,9	3,9
JULI	4,1	4,2	5,1	4,8	4,9	4,1	4,2	4,9	0,8
AUGUST	-11,4	-11,9	-15,3	-10,6	-7,1	-11,5	-10,6	-12,6	-9,5
SEPTEMBER	13,6	12,9	14,3	11,6	22,2	13,7	13,9	14,2	11,3
OKTOBER	6,1	6,2	4,6	7,2	0,5	6,0	5,8	5,7	8,1
NOVEMBER	-15,3	-13,2	-12,8	-12,8	-18,2	-15,9	-18,0	-15,3	-10,5
DEZEMBER	-32,0	-31,5	-30,6	-33,0	-18,1	-32,1	-34,4	-29,2	-35,5
1992 JANUAR	-8,9	9,3	15,4	7,7	7,7	-13,9	-22,8	-7,9	-7,9
FEBRUAR	10,1	6,4	0,7	7,6	2,1	11,8	14,2	11,6	11,6
MAERZ	38,3	22,6	22,5	23,2	16,3	43,4	53,1	37,1	40,3
APRIL	10,5	5,2	5,7	4,9	6,1	11,9	18,4	8,0	6,9
MAI	-2,8	-5,2	-8,7	-4,2	-5,9	-2,2	-2,0	-2,3	-2,5
JUNI	5,4	3,6	4,4	3,6	1,3	5,9	6,9	6,1	1,3
JULI	0,9	3,6	6,3	3,1	0,6	0,2	0,4	0,4	-1,6
AUGUST	-12,4	-12,3	-11,9	-12,2	-14,8	-12,4	-12,8	-11,9	-12,9
SEPTEMBER	22,1	20,3	25,3	19,5	12,6	22,6	24,0	21,8	20,5
OKTOBER	-0,7	-1,5	-2,1	-1,4	-0,6	-0,6	-1,7	0,8	-2,3
NOVEMBER	-12,6	-7,6	-6,0	-9,2	5,4	-13,8	-15,5	-13,2	-8,9
DEZEMBER	-21,5	-19,8	-19,3	-20,8	-11,5	-21,9	-21,7	-21,9	-22,8
1993 JANUAR	-30,5	-15,8	-23,1	-13,5	-16,0	-34,5	-41,9	-29,2	-29,5
FEBRUAR	7,2	0,6	2,5	0,6	-4,4	9,6	9,8	10,9	3,2
VERAENDERUNG GEGEN VORJAHRESZEITRAUM IN %									
1993 JAN.-FEBRUAR	-13,1	-12,6	-15,9	-11,4	-14,6	-13,2	-12,8	-11,5	-21,4
1992 FEBRUAR	60,8	33,0	49,2	30,7	18,2	72,7	82,4	66,0	73,8
MAERZ	2,7	-2,4	0,6	-2,4	-10,5	4,2	4,8	4,7	0,5
APRIL	-5,8	-6,6	-4,1	-6,8	-11,7	-5,5	-4,5	-4,8	-11,7
MAI	2,4	-0,7	-2,4	0,2	-5,4	3,2	2,6	5,0	-1,1
JUNI	0,4	-4,0	-7,5	-2,4	-9,9	1,5	1,1	3,2	-3,6
JULI	-2,8	-4,6	-6,5	-4,0	-4,7	-2,3	-2,6	-1,3	-5,9
AUGUST	-3,8	-5,6	-2,7	-5,7	-12,7	-3,3	-5,0	-0,3	-9,4
SEPTEMBER	3,4	0,9	6,6	0,9	-19,6	4,2	3,4	6,4	-1,9
OKTOBER	-3,2	-6,7	-0,1	-7,1	-20,5	-2,3	-3,8	1,5	-11,4
NOVEMBER	-0,1	-0,7	7,6	-3,3	2,5	0,1	-0,9	4,0	-10,8
DEZEMBER	15,4	16,2	25,1	14,2	10,8	15,2	18,2	14,7	6,9
1993 JANUAR	-11,9	-10,5	-16,6	-8,3	-13,6	-12,3	-10,9	-11,9	-18,2
FEBRUAR	-14,2	-14,6	-15,1	-14,3	-15,6	-14,1	-14,4	-11,3	-24,3

BAUBERICHTERSTATTUNG

1 BAUHAUPTGEBWERBE

1.8.2.1 GELEISTETE ARBEITSSTUNDEN INSGESAMT, WOHNUNGS-, GEWERBL. BAU
- BETRIEBE MIT 20 BESCHAEFITIGTEN UND MEHR -

1 000 STD.

ZEITRAUM	GELEISTETE ARBEITS- STUNDEN INSGESAMT	DAVON				LAND- WIRTSCH. BAU	GEWERBL. UND INDUSTRIELLER BAU		
		HOCHBAU	TIEFBAU	WOHNUNGS- BAU	ZUSAMMEN		DAVON		
							HOCHBAU	TIEFBAU	
NEUE LAENDER UND BERLIN-OST 1)									
1992 JAN.-FEBRUAR	49 910	33 317	16 593	7 698	447	22 356	17 972	4 384	
1993 JAN.-FEBRUAR	47 752	31 528	16 224	8 145	309	22 910	17 686	5 224	
1991 FEBRUAR	18 415	14 036	4 379	3 921	409	8 801	7 092	1 709	
MAERZ	25 640	18 071	7 569	5 233	423	11 475	8 993	2 482	
APRIL	27 967	19 257	8 710	5 771	344	12 189	9 525	2 664	
MAI	26 810	18 226	8 584	5 457	345	11 689	9 098	2 591	
JUNI	26 627	18 034	8 593	5 495	332	11 513	9 026	2 487	
JULI	28 732	19 335	9 397	5 558	376	12 266	9 710	2 556	
AUGUST	27 229	17 944	9 285	4 770	313	11 385	9 129	2 257	
SEPTEMBER	28 989	18 792	10 197	4 999	361	11 960	9 484	2 476	
OKTOBER	31 965	20 423	11 542	5 361	344	13 077	10 426	2 651	
NOVEMBER	30 794	19 444	11 350	4 931	315	12 419	9 913	2 506	
DEZEMBER	22 315	14 286	8 028	3 369	186	9 153	7 292	1 861	
1992 JANUAR	24 858	16 864	7 994	3 927	255	10 945	9 022	1 923	
FEBRUAR	25 052	16 453	8 599	3 771	192	11 411	8 950	2 461	
MAERZ	29 911	18 915	10 996	4 431	255	13 079	10 281	2 798	
APRIL	29 450	18 351	11 099	4 541	219	12 768	9 939	2 829	
MAI	28 044	17 461	10 583	4 419	222	12 206	9 522	2 684	
JUNI	30 628	18 924	11 704	5 075	299	13 213	10 141	3 072	
JULI	30 759	19 008	11 751	4 885	274	13 584	10 445	3 149	
AUGUST	28 699	17 612	11 087	4 471	217	12 574	9 608	2 966	
SEPTEMBER	32 446	19 899	12 547	5 135	271	14 333	10 956	3 377	
OKTOBER	35 382	21 254	14 128	5 897	331	15 330	11 451	3 879	
NOVEMBER	33 087	19 961	13 126	5 506	276	14 309	10 643	3 666	
DEZEMBER	26 578	16 287	10 291	4 541	190	11 522	8 629	2 893	
1993 JANUAR	24 723	16 185	8 538	4 200	157	11 814	9 113	2 701	
FEBRUAR	23 029	15 343	7 686	3 945	152	11 096	8 573	2 523	
VERAENDERUNG GEGEN VORMONAT IN %									
1991 FEBRUAR	-27,8	-23,5	-38,8	-29,2	-18,7	-23,6	-21,3	-31,9	
MAERZ	39,2	28,7	72,8	33,5	3,4	30,4	26,8	45,2	
APRIL	9,1	6,6	15,1	10,3	-18,7	6,2	5,9	7,3	
MAI	-4,1	-5,4	-1,4	-5,4	0,3	-4,1	-4,5	-2,7	
JUNI	-0,7	-1,1	0,1	0,7	-3,8	-1,5	-0,8	-4,0	
JULI	7,9	7,2	9,4	1,1	13,3	6,5	7,6	2,9	
AUGUST	-5,2	-7,2	-1,2	-14,2	-16,8	-7,2	-6,0	-11,7	
SEPTEMBER	6,5	4,7	9,8	4,8	15,3	5,0	3,9	9,7	
OKTOBER	10,3	8,7	13,2	7,2	-4,7	9,3	9,9	7,1	
NOVEMBER	-3,7	-4,8	-1,7	-8,0	-8,4	-5,0	-4,9	-5,6	
DEZEMBER	-27,5	-26,5	-29,3	-31,7	-41,0	-26,3	-26,4	-25,7	
1992 JANUAR	11,4	18,0	-0,4	16,6	37,1	19,6	23,7	3,3	
FEBRUAR	0,8	-2,4	7,6	-4,0	-24,7	4,9	-0,8	28,0	
MAERZ	19,4	15,0	27,9	17,5	32,8	14,6	14,9	13,7	
APRIL	-1,5	-3,0	0,9	2,5	-14,1	-2,4	-3,3	1,1	
MAI	-4,8	-4,8	-4,6	-2,7	1,4	-4,4	-4,2	-5,1	
JUNI	9,2	8,4	10,6	14,8	34,7	8,3	6,5	14,5	
JULI	0,4	0,4	0,4	-3,7	-8,4	2,9	3,0	2,5	
AUGUST	-6,7	-7,3	-5,7	-8,5	-20,8	-7,5	-8,0	-5,8	
SEPTEMBER	13,1	13,0	13,2	14,9	24,9	14,0	14,0	13,9	
OKTOBER	9,0	6,8	12,6	14,8	22,1	7,0	4,5	14,9	
NOVEMBER	-6,5	-6,1	-7,1	-6,6	-16,6	-6,7	-7,1	-5,5	
DEZEMBER	-19,7	-18,4	-21,6	-17,5	-31,2	-19,5	-18,9	-21,1	
1993 JANUAR	-7,0	-0,6	-17,0	-7,5	-17,4	2,5	5,6	-6,6	
FEBRUAR	-6,9	-5,2	-10,0	-6,1	-3,2	-6,1	-5,9	-6,6	
VERAENDERUNG GEGEN VORJAHRESZEITRAUM IN %									
1993 JAN.-FEBRUAR	-4,3	-5,4	-2,2	5,8	-30,9	2,5	-1,6	19,2	
1992 FEBRUAR	36,0	17,2	96,4	-3,8	-53,1	29,7	26,2	44,0	
MAERZ	16,7	4,7	45,3	-15,3	-39,7	14,0	14,3	12,7	
APRIL	5,3	-4,7	27,4	-21,3	-36,3	4,8	4,3	6,2	
MAI	4,6	-4,2	23,3	-19,0	-35,7	4,4	4,7	3,6	
JUNI	15,0	4,9	36,2	-7,6	-9,9	14,8	12,4	23,5	
JULI	7,1	-1,7	25,1	-12,1	-27,1	10,8	7,6	23,2	
AUGUST	5,4	-1,9	19,4	-6,3	-30,7	10,4	5,2	31,4	
SEPTEMBER	11,9	5,9	29,0	2,7	-24,9	19,8	15,5	36,4	
OKTOBER	10,7	4,1	22,4	10,0	-3,8	17,2	9,8	46,3	
NOVEMBER	7,4	2,7	15,6	11,7	-12,4	15,2	7,4	46,3	
DEZEMBER	19,1	14,0	28,2	34,8	2,2	25,9	18,3	55,5	
1993 JANUAR	-0,5	-4,0	6,8	7,0	-38,4	7,9	1,0	40,5	
FEBRUAR	-8,1	-6,7	-10,6	4,6	-20,8	-2,8	-4,2	2,6	

1) SIEHE HINWEIS ZU DEN BAUBERICHTERSTATTUNGEN IN DEN NEUEN LAENDERN UND BERLIN-OST, S.6,7.

BAUBERICHTERSTATTUNG

1 BAUHAUPTGEWERBE

1.8.2.2 GELEISTETE ARBEITSTUNDEN OEFFENTL. UND VERKEHRSBAU
- BETRIEBE MIT 20 BESCHAEFFTIGTEN UND MEHR -

1 000 STD.

ZEITRAUM	OEFFENTL. BAU ZUSAMMEN	HOCHBAU				TIEFBAU			
		ZUSAMMEN	DAVON			ZUSAMMEN	DAVON		
			ORGANI- SATIONEN OHNE ERWERBS- ZWECK	GEBIETS- KOERPER- SCHAFTEN	DEUTSCHE BUNDESBAHN UND BUNDESPOST		STRASSEN- BAU	GEBIETS- KOERPER- SCHAFTEN	DEUTSCHE BUNDESBAHN UND BUNDESPOST
NEUE LAENDER UND BERLIN-OST 1)									
1992 JAN.-FEBRUAR	19 409	7 200	855	5 178	1 167	12 209	3 935	5 933	2 341
1993 JAN.-FEBRUAR	16 388	5 388	664	4 034	690	11 000	3 095	5 309	2 596
1991 FEBRUAR	5 284	2 614	260	1 830	524	2 670	941	1 342	387
MAERZ	8 509	3 422	363	2 335	724	5 087	1 874	2 362	851
APRIL	9 663	3 617	412	2 487	718	6 046	2 220	2 783	1 043
MAI	9 319	3 326	311	2 355	660	5 999	2 314	2 582	1 097
JUNI	9 287	3 181	327	2 275	579	6 106	2 386	2 597	1 123
JULI	10 532	3 691	409	2 746	536	6 841	2 637	2 977	1 227
AUGUST	10 760	3 732	475	2 770	487	7 028	2 863	3 005	1 160
SEPTEMBER	11 669	3 948	375	3 044	529	7 721	3 267	3 245	1 209
OKTOBER	13 183	4 292	437	3 281	574	8 891	3 748	3 819	1 324
NOVEMBER	13 129	4 285	475	3 284	526	8 844	3 599	3 898	1 347
DEZEMBER	9 607	3 439	358	2 644	437	6 168	2 197	2 878	1 093
1992 JANUAR	9 731	3 660	397	2 612	651	6 071	1 984	2 917	1 170
FEBRUAR	9 678	3 540	458	2 566	516	6 138	1 951	3 016	1 171
MAERZ	12 148	3 948	455	2 957	536	8 198	2 891	3 861	1 446
APRIL	11 922	3 652	419	2 753	480	8 270	2 877	3 950	1 443
MAI	11 197	3 298	390	2 444	464	7 899	2 750	3 784	1 365
JUNI	12 041	3 409	409	2 484	516	8 632	3 159	4 033	1 440
JULI	12 005	3 403	366	2 567	470	8 602	3 145	4 140	1 317
AUGUST	11 437	3 316	383	2 385	548	8 121	2 931	3 850	1 340
SEPTEMBER	12 707	3 537	358	2 646	533	9 170	3 291	4 364	1 515
OKTOBER	13 824	3 575	429	2 580	566	10 249	3 699	4 792	1 758
NOVEMBER	12 956	3 536	416	2 670	450	9 460	3 470	4 394	1 696
DEZEMBER	10 325	2 927	361	2 119	447	7 398	2 612	3 509	1 277
1993 JANUAR	8 552	2 715	316	2 042	357	5 837	1 740	2 775	1 322
FEBRUAR	7 836	2 673	348	1 992	333	5 163	1 355	2 534	1 274
VERAENDERUNG GEGEN VORMONAT IN %									
1991 FEBRUAR	-33,5	-20,7	-32,5	-20,6	-13,7	-42,6	-46,8	-43,9	-21,0
MAERZ	61,0	30,9	39,6	27,8	38,2	90,5	99,1	76,0	119,9
APRIL	13,6	5,7	13,5	6,5	-0,8	18,9	18,5	17,8	22,6
MAI	-3,6	-8,0	-24,5	-3,3	-8,1	-0,9	4,2	-7,2	5,2
JUNI	-0,3	-4,4	6,1	-3,4	-12,3	1,9	3,1	0,6	2,4
JULI	13,4	16,0	25,1	20,7	-7,4	12,0	10,5	14,6	9,3
AUGUST	2,2	1,1	16,1	0,9	-8,1	2,7	8,6	0,9	-5,6
SEPTEMBER	8,4	5,8	-21,1	9,9	8,6	9,9	14,1	8,0	4,2
OKTOBER	13,0	8,7	16,5	7,8	8,5	15,2	14,7	17,7	9,5
NOVEMBER	-0,4	-0,2	8,7	0,1	-8,4	-0,5	-4,0	2,1	1,7
DEZEMBER	-26,8	-19,7	-24,6	-19,5	-16,9	-30,3	-39,0	-26,2	-18,9
1992 JANUAR	1,3	6,4	10,9	-1,2	49,0	-1,6	-9,7	1,4	7,0
FEBRUAR	-0,5	-3,3	15,4	-1,8	-20,7	1,1	-1,7	3,4	0,1
MAERZ	25,5	11,5	-0,7	15,2	3,9	33,6	48,2	28,0	23,5
APRIL	-1,8	-7,5	-7,9	-6,9	-10,4	0,9	-0,5	2,3	-0,2
MAI	-6,1	-9,7	-6,9	-11,2	-3,3	-4,5	-4,4	-4,2	-5,4
JUNI	7,5	3,4	4,9	1,6	11,2	9,3	14,9	6,6	5,6
JULI	-0,3	-0,2	-10,5	3,3	-8,9	-0,3	-0,4	2,7	-8,5
AUGUST	-4,7	-2,6	4,6	-7,1	16,0	-5,6	-6,8	-7,0	1,7
SEPTEMBER	11,1	6,7	-6,6	10,9	-2,7	12,9	12,3	13,4	13,1
OKTOBER	8,8	1,1	19,8	-2,5	6,2	11,9	12,4	9,8	16,0
NOVEMBER	-6,0	-1,1	-3,0	3,5	-20,5	-7,7	-6,2	-8,3	-9,2
DEZEMBER	-20,6	-17,2	-13,2	-20,6	-0,7	-21,8	-24,7	-20,1	-20,0
1993 JANUAR	-17,2	-7,2	-12,5	-3,6	-20,1	-21,1	-33,4	-20,9	3,5
FEBRUAR	-8,4	-1,5	10,1	-2,4	-6,7	-11,5	-22,1	-8,7	-3,6
VERAENDERUNG GEGEN VORJAHRESZEITRAUM IN %									
1993 JAN.-FEBRUAR	-15,6	-25,2	-22,3	-22,1	-40,9	-9,9	-21,3	-10,5	10,9
1992 FEBRUAR	83,2	35,4	76,2	40,2	-1,6	129,9	107,3	124,7	202,6
MAERZ	42,7	15,4	25,3	26,6	-26,0	61,2	54,3	63,5	69,8
APRIL	23,4	1,0	1,7	10,7	-33,1	36,8	29,6	41,9	38,4
MAI	20,2	-0,8	25,4	3,8	-29,7	31,8	18,8	46,6	24,4
JUNI	29,7	7,2	25,1	8,2	-10,9	41,4	32,4	55,3	28,2
JULI	14,0	-7,8	-10,5	-6,5	-12,3	25,7	19,3	39,1	7,3
AUGUST	6,3	-11,1	-19,4	-13,9	12,5	15,6	2,4	28,1	15,5
SEPTEMBER	8,9	-10,4	-4,5	-13,1	0,8	18,8	0,7	34,5	25,3
OKTOBER	4,9	-16,7	-1,8	-21,4	-1,4	15,3	-1,3	25,5	32,8
NOVEMBER	-1,0	-17,5	-12,4	-18,7	-14,4	7,0	-3,6	12,7	18,5
DEZEMBER	7,5	-14,9	0,8	-19,9	2,3	19,9	18,9	21,9	16,8
1993 JANUAR	-12,1	-25,8	-20,4	-21,8	-45,2	-3,9	-12,3	-4,9	13,0
FEBRUAR	-18,0	-24,5	-24,0	-22,4	-35,5	-15,9	-30,5	-16,0	8,8

1) SIEHE HINWEIS ZU DEN BAUBERICHTERSTATTUNGEN IN DEN NEUEN LAENDERN UND BERLIN-OST, S.8,7.

BAUBERICHTERSTATTUNG

1 BAUHAUPTGEWERBE

1.8.3.1 GESAMTUMSATZ, BAUGEWERBL. UMSATZ INSGESAMT, WOHNUNGSBAU, GEWERBL. BAU
- BETRIEBE MIT 20 BESCHAFTIGTEN UND MEHR -

1 000 DM

ZEITRAUM	GESAMT- UMSATZ	BAUGEWERBLICHER UMSATZ								
		ZUSAMMEN	DAVON		WOHNUNGS- BAU	LAND- WIRTSCH. BAU	GEWERBL. UND INDUSTRIELLER BAU			
			HOCHBAU	TIEFBAU			ZUSAMMEN	HOCHBAU	TIEFBAU	
DEUTSCHLAND										
1992 JAN.-FEBRUAR	16 822 756	16 432 832	10 554 832	5 878 000	3 417 838	66 285	7 066 680	5 455 975	1 610 705	
1993 JAN.-FEBRUAR	17 079 111	16 716 771	10 822 552	5 894 219	3 822 588	65 804	7 200 953	5 590 538	1 610 415	
1991 FEBRUAR	6 362 716	6 194 063	4 169 610	2 024 453	1 339 083	31 094	2 739 281	2 122 382	616 899	
MAERZ	8 487 460	8 280 425	5 379 067	2 901 358	1 846 220	41 909	3 438 349	2 685 347	753 002	
APRIL	10 441 789	10 160 602	6 354 843	3 805 659	2 208 411	60 573	4 035 671	3 119 043	916 628	
MAI	11 003 308	10 718 635	6 551 522	4 167 113	2 332 340	58 237	4 142 868	3 135 770	1 007 098	
JUNI	12 210 321	11 866 105	7 126 648	4 759 457	2 521 431	75 316	4 614 036	3 450 798	1 163 238	
JULI	13 104 395	12 770 332	7 651 166	5 119 166	2 664 388	72 926	4 970 541	3 788 032	1 182 509	
AUGUST	12 082 528	11 777 855	7 028 300	4 749 555	2 348 937	68 919	4 610 395	3 515 515	1 094 880	
SEPTEMBER	12 936 790	12 612 300	7 430 951	5 181 349	2 504 328	65 010	4 909 424	3 697 572	1 211 852	
OKTOBER	14 121 054	13 788 157	8 082 776	5 705 381	2 799 095	67 188	5 198 843	3 936 256	1 262 587	
NOVEMBER	14 496 218	14 156 206	8 167 538	5 988 668	2 737 676	75 583	5 324 851	3 982 624	1 342 227	
DEZEMBER	15 471 189	15 165 872	9 083 681	6 102 191	3 111 048	64 242	5 865 154	4 421 131	1 444 023	
1992 JANUAR	8 241 134	8 057 291	5 093 283	2 964 008	1 630 766	32 137	3 451 768	2 658 013	793 755	
FEBRUAR	8 581 622	8 375 541	5 461 549	2 913 992	1 787 072	34 148	3 614 912	2 797 962	816 950	
MAERZ	11 128 976	10 835 700	6 886 626	3 949 074	2 267 667	51 630	4 531 407	3 505 555	1 025 852	
APRIL	12 015 001	11 724 908	7 179 472	4 545 436	2 408 388	47 006	4 812 697	3 666 328	1 146 369	
MAI	12 695 066	12 380 141	7 502 641	4 877 500	2 550 191	52 012	4 950 638	3 764 842	1 185 796	
JUNI	14 038 821	13 695 691	8 016 385	5 679 308	2 717 370	73 838	5 442 559	4 078 362	1 364 197	
JULI	14 520 136	14 188 647	8 260 985	5 927 662	2 816 427	73 747	5 556 905	4 118 240	1 438 665	
AUGUST	13 940 304	13 632 493	7 971 071	5 661 422	2 589 851	61 894	5 572 833	4 160 989	1 411 844	
SEPTEMBER	15 148 104	14 803 995	8 637 436	6 166 559	2 929 521	68 224	6 078 373	4 338 107	1 540 266	
OKTOBER	16 182 939	15 836 162	9 238 036	6 598 126	3 278 143	80 360	6 048 542	4 478 014	1 570 528	
NOVEMBER	16 394 703	16 055 067	9 321 161	6 733 906	3 345 785	79 630	6 017 275	4 367 728	1 629 547	
DEZEMBER	20 933 360	20 561 383	12 509 872	8 051 411	4 419 902	76 019	7 914 804	6 026 011	1 888 793	
1993 JANUAR	8 805 281	8 636 148	5 523 577	3 112 571	1 839 463	22 124	3 694 412	2 886 559	807 853	
FEBRUAR	8 273 830	8 080 623	5 298 975	2 781 648	1 783 125	43 680	3 506 541	2 703 979	802 562	
VERAENDERUNG GEGEN VORMONAT IN %										
1991 FEBRUAR	-11,9	-12,2	-8,9	-18,1	-11,5	-18,6	-8,9	-8,9	-9,1	
MAERZ	33,7	33,7	29,0	43,3	37,9	34,8	25,5	26,5	22,1	
APRIL	22,9	22,7	18,1	31,2	19,6	44,5	17,4	16,2	21,7	
MAI	5,4	5,5	3,1	9,5	5,6	-3,9	2,7	0,5	9,9	
JUNI	11,0	10,9	8,8	14,2	8,1	29,3	11,4	10,0	15,5	
JULI	7,3	7,4	7,4	7,6	5,7	-3,2	7,7	9,8	1,7	
AUGUST	-7,8	-7,9	-8,1	-7,2	-11,8	-8,2	-7,2	-7,2	-7,4	
SEPTEMBER	7,1	7,1	5,7	9,1	6,6	-2,9	6,5	5,2	10,7	
OKTOBER	9,2	9,3	8,8	10,1	11,8	3,4	5,9	6,5	4,2	
NOVEMBER	2,7	2,7	1,0	5,0	-2,2	12,5	2,4	1,2	6,3	
DEZEMBER	6,7	7,1	11,0	1,9	13,6	-15,0	10,1	11,0	7,6	
1992 JANUAR	-46,7	-46,9	-43,8	-51,4	-47,6	-50,0	-41,1	-39,9	-45,0	
FEBRUAR	4,1	3,9	7,2	-1,7	9,6	6,3	4,7	5,3	2,9	
MAERZ	29,7	29,4	26,1	35,5	26,3	51,2	25,4	25,3	25,6	
APRIL	8,0	8,2	4,3	15,1	6,7	-9,0	6,2	4,6	11,7	
MAI	6,7	5,6	4,5	7,3	5,9	10,6	2,9	2,7	3,4	
JUNI	10,6	10,6	6,8	16,4	6,6	42,0	9,9	8,3	15,0	
JULI	3,4	3,6	3,1	4,4	3,6	-0,1	2,1	1,0	5,5	
AUGUST	-4,0	-3,9	-3,5	-4,5	-8,0	-16,1	0,3	1,0	-1,9	
SEPTEMBER	8,7	8,6	8,4	6,9	13,1	10,2	5,5	4,3	9,1	
OKTOBER	6,8	7,0	7,0	7,0	11,9	17,8	2,9	3,2	2,0	
NOVEMBER	1,3	1,4	0,9	2,1	2,1	-0,9	-0,5	-2,0	3,8	
DEZEMBER	27,7	28,1	34,2	19,6	32,1	-4,5	31,5	37,3	15,9	
1993 JANUAR	-57,9	-58,0	-55,8	-61,3	-58,4	-70,9	-53,3	-52,1	-57,2	
FEBRUAR	-6,0	-6,4	-4,1	-10,6	-3,1	97,4	-5,1	-6,3	-0,7	
VERAENDERUNG GEGEN VORJAHRESZEITRAUM IN %										
1993 JAN.-FEBRUAR	1,5	1,7	2,5	0,3	6,0	-0,7	1,9	2,5	0,0	
1992 FEBRUAR	34,9	35,2	31,0	43,9	33,5	9,8	32,0	31,8	32,4	
MAERZ	31,0	30,9	28,0	36,1	22,3	23,2	31,8	30,6	36,2	
APRIL	15,1	15,4	13,0	19,4	9,1	-22,4	19,3	17,5	25,1	
MAI	15,4	15,5	14,5	17,0	9,3	-10,7	19,5	20,1	17,7	
JUNI	15,0	15,2	12,5	19,3	7,8	-2,0	18,0	18,2	17,3	
JULI	10,8	11,1	8,0	15,8	5,7	1,1	11,8	8,7	21,7	
AUGUST	15,4	15,7	13,4	19,2	10,3	-7,5	20,9	18,4	28,9	
SEPTEMBER	17,1	17,4	16,2	19,0	17,0	4,9	19,7	17,3	27,1	
OKTOBER	14,6	14,9	14,3	15,6	17,1	19,6	16,3	13,8	24,4	
NOVEMBER	13,1	13,4	14,1	12,4	22,2	5,4	13,0	10,2	21,4	
DEZEMBER	35,3	35,6	38,0	31,9	42,1	18,3	34,9	36,3	30,8	
1993 JANUAR	6,8	7,2	8,4	5,0	12,8	-31,2	7,0	8,6	1,8	
FEBRUAR	-3,6	-3,5	-3,0	-4,5	-0,2	27,9	-3,0	-3,4	-1,8	

BAUBERICHTERSTATTUNG

1 BAUHAUPTGEBERBE

1.8.3.2 UMSATZ OEFFENTLICHER UND VERKEHRSBAU
- BETRIEBE MIT 20 BESCHAEFFTIGTEN UND MEHR -

1 000 DM

ZEITRAUM	OEFFENTL. BAU ZUSAMMEN	HOCHBAU				TIEFBAU			
		ZUSAMMEN	DAVON			ZUSAMMEN	DAVON		
			ORGANI- SATIONEN OHNE ERWERBS- ZWECK	GEBIETS- KOERPER- SCHAFTEN	DEUTSCHE BUNDESBAHN UND BUNDESPOST		STRASSEN- BAU	GEBIETS- KOERPER- SCHAFTEN	DEUTSCHE BUNDESBAHN UND BUNDESPOST
DEUTSCHLAND									
1992 JAN.-FEBRUAR	5 882 029	1 614 734	263 236	1 183 549	167 949	4 267 295	1 661 614	2 181 793	523 888
1993 JAN.-FEBRUAR	5 827 426	1 543 622	251 558	1 109 566	182 498	4 283 804	1 667 941	2 124 500	491 363
1991 FEBRUAR	2 084 605	677 051	96 134	506 705	74 212	1 407 554	496 533	766 558	144 463
MAERZ	2 953 947	805 591	129 343	580 000	96 248	2 148 356	829 391	1 062 614	266 351
APRIL	3 855 847	966 816	153 836	705 856	107 124	2 889 031	1 167 618	1 377 990	343 423
MAI	4 185 190	1 025 176	168 656	744 864	111 655	3 160 015	1 356 456	1 428 969	374 590
JUNI	4 676 322	1 079 103	187 373	784 919	106 811	3 698 219	1 571 898	1 647 035	377 286
JULI	5 062 477	1 125 820	190 765	830 985	104 070	3 936 657	1 751 613	1 771 984	413 060
AUGUST	4 751 604	1 096 929	180 463	817 647	99 819	3 654 675	1 610 705	1 676 649	369 321
SEPTEMBER	5 133 538	1 164 041	186 705	854 094	123 242	3 969 497	1 831 434	1 744 156	393 907
OKTOBER	5 723 031	1 280 237	206 590	950 369	123 278	4 442 794	2 086 149	1 927 278	429 367
NOVEMBER	6 018 097	1 371 656	197 007	1 059 044	115 605	4 646 441	2 161 772	2 040 290	444 379
DEZEMBER	6 125 428	1 467 260	218 764	1 102 216	146 280	4 658 168	2 004 661	2 196 126	457 381
1992 JANUAR	2 942 620	772 367	122 778	563 910	85 679	2 170 253	821 113	1 074 549	274 692
FEBRUAR	2 939 409	842 367	140 458	619 639	82 270	2 097 042	740 501	1 107 245	249 296
MAERZ	3 894 996	1 071 774	166 667	736 599	108 508	2 923 222	1 148 999	1 436 160	338 063
APRIL	4 456 817	1 057 760	169 199	779 270	109 281	3 399 067	1 402 299	1 624 186	372 582
MAI	4 827 300	1 135 596	174 480	844 315	116 801	3 691 704	1 553 692	1 732 791	405 221
JUNI	5 461 924	1 146 815	181 929	841 337	123 549	4 315 109	1 818 376	2 049 246	447 487
JULI	5 741 568	1 252 571	200 478	899 126	152 967	4 488 997	1 955 698	2 041 207	492 092
AUGUST	5 407 915	1 158 337	191 670	842 366	124 301	4 249 578	1 828 194	1 975 153	446 231
SEPTEMBER	5 927 877	1 301 694	213 999	946 596	140 989	4 626 293	1 999 076	2 167 591	459 626
OKTOBER	6 429 117	1 401 519	211 281	1 019 644	170 594	5 027 598	2 162 698	2 344 878	520 082
NOVEMBER	6 612 377	1 508 018	235 269	1 108 147	164 582	5 104 359	2 260 129	2 331 023	513 207
DEZEMBER	8 150 658	1 988 040	320 190	1 360 278	307 572	6 162 618	2 570 569	2 945 628	646 421
1993 JANUAR	3 080 149	775 431	126 733	565 449	83 249	2 304 718	945 790	1 082 767	276 171
FEBRUAR	2 747 277	768 191	124 825	544 117	99 249	1 979 086	722 151	1 041 743	215 192
VERAENDERUNG GEGEN VORMONAT IN %									
1991 FEBRUAR	-16,4	-3,2	-17,6	0,3	-3,9	-21,5	-29,3	-14,2	-27,0
MAERZ	41,7	19,0	34,6	14,5	29,7	52,6	67,0	38,6	77,5
APRIL	30,5	20,0	18,9	21,7	11,3	34,5	40,8	29,7	34,0
MAI	8,5	6,0	9,6	5,5	4,2	9,4	16,2	3,7	9,1
JUNI	11,7	5,3	11,1	5,4	-4,3	13,8	16,9	15,3	0,7
JULI	8,3	4,3	1,8	5,9	-2,6	9,5	11,4	7,6	9,5
AUGUST	-6,1	-2,6	-5,4	-1,6	-5,0	-7,2	-8,0	-5,4	-10,8
SEPTEMBER	8,0	6,1	3,5	4,5	24,7	8,6	13,7	4,1	6,9
OKTOBER	11,5	10,0	10,7	11,3	0,0	11,9	13,9	10,5	9,0
NOVEMBER	5,2	7,1	-4,6	11,4	-6,2	4,6	3,6	5,9	3,6
DEZEMBER	1,8	7,0	11,0	4,1	26,5	0,3	-7,3	7,6	2,9
1992 JANUAR	-52,0	-47,4	-43,9	-48,8	-41,4	-53,4	-59,0	-51,1	-40,0
FEBRUAR	-0,1	9,1	14,4	9,9	-4,0	-3,4	-9,8	3,0	-9,2
MAERZ	35,9	27,2	18,7	28,6	31,9	39,4	55,2	29,7	35,6
APRIL	11,6	-1,3	1,5	-2,2	0,7	16,3	22,0	13,1	10,2
MAI	8,3	7,4	3,1	8,3	6,9	8,6	10,8	6,7	8,8
JUNI	13,1	1,0	4,3	-0,4	5,8	16,9	17,0	18,3	10,4
JULI	5,1	9,2	10,2	6,9	23,8	4,0	7,6	-0,4	10,0
AUGUST	-5,8	-7,5	-4,4	-5,3	-18,7	-5,3	-6,5	-3,2	-9,3
SEPTEMBER	9,6	12,4	11,6	12,4	13,4	8,9	9,3	8,7	3,0
OKTOBER	8,5	7,7	-1,3	7,7	21,0	8,7	8,2	8,2	13,2
NOVEMBER	2,9	7,6	11,4	8,7	-3,5	1,5	4,5	-0,6	-1,3
DEZEMBER	23,3	31,8	36,1	22,8	86,9	20,7	13,7	26,4	26,0
1993 JANUAR	-62,2	-61,0	-60,4	-58,4	-72,9	-62,6	-63,2	-63,2	-57,3
FEBRUAR	-10,8	-0,9	-1,5	-3,8	19,2	-14,1	-23,6	-3,8	-22,1
VERAENDERUNG GEGEN VORJAHRESZEITRAUM IN %									
1993 JAN.-FEBRUAR	-0,9	-4,4	-4,4	-6,3	8,7	0,4	6,8	-2,6	-6,2
1992 FEBRUAR	41,0	24,4	46,1	22,3	10,9	49,0	49,1	44,4	72,6
MAERZ	35,2	33,0	28,9	37,3	12,7	36,1	38,5	35,2	31,9
APRIL	15,6	9,4	10,0	10,4	2,0	17,7	20,1	17,9	8,5
MAI	15,3	10,8	3,5	13,4	4,6	16,8	14,6	21,3	8,2
JUNI	16,8	6,3	-2,9	7,2	15,7	20,0	15,7	24,4	18,6
JULI	13,4	11,3	5,1	8,2	47,0	14,0	11,7	15,2	19,1
AUGUST	13,8	5,6	6,2	3,0	25,8	16,3	13,6	17,9	21,2
SEPTEMBER	15,5	11,8	14,6	10,8	14,4	16,5	9,2	24,3	16,7
OKTOBER	12,3	9,5	2,3	7,3	38,4	13,2	3,7	21,7	21,1
NOVEMBER	9,9	9,9	19,4	4,6	42,4	9,9	4,5	14,2	15,5
DEZEMBER	33,1	35,5	46,4	23,4	110,3	32,3	28,2	34,1	41,3
1993 JANUAR	4,7	0,4	3,2	0,3	-2,8	6,2	15,2	0,8	0,6
FEBRUAR	-6,5	-8,8	-11,1	-12,2	20,6	-5,6	-2,5	-5,9	-13,7

BAUBERICHTERSTATTUNG

I BAUHAUPTGEWERBE

1.8.3.1 GESAMTUMSATZ, BAUGEWERBL. UMSATZ INSGESAMT, WOHNUNGSBAU, GEWERBL. BAU
- BETRIEBE MIT 20 BESCHAEFFTIGTEN UND MEHR -

1 000 DM

ZEITRAUM	GESAMT- UMSATZ	BAUGEWERBLICHER UMSATZ								
		ZUSAMMEN	DAVON		WOHNUNGS- BAU	LAND- WIRTSCH. BAU	GEWERBL. UND INDUSTRIELLER BAU			
			HOCHBAU	TIEFBAU			ZUSAMMEN	HOCHBAU	TIEFBAU	
FRUEHERES BUNDESGBEIT										
1992 JAN.-FEBRUAR	14 133 227	13 879 807	8 916 382	4 963 425	3 022 019	43 708	5 950 445	4 589 998	1 360 447	
1993 JAN.-FEBRUAR	13 763 730	13 509 042	8 884 555	4 624 487	3 167 654	45 337	5 726 083	4 480 177	1 245 906	
1991 FEBRUAR	5 389 506	5 276 567	3 431 527	1 845 040	1 060 933	14 391	2 349 769	1 805 947	543 812	
MARZ	7 191 084	7 056 558	4 497 674	2 558 884	1 527 974	19 961	2 946 353	2 307 987	638 366	
APRIL	8 761 165	8 589 496	5 262 303	3 327 193	1 831 271	42 277	3 408 596	2 625 707	782 889	
MAI	9 281 829	9 105 349	5 520 048	3 585 301	1 946 779	40 453	3 549 610	2 695 367	848 243	
JUNI	10 367 033	10 157 316	6 056 938	4 100 378	2 153 088	52 135	3 959 212	2 975 920	983 292	
JULI	11 168 109	10 954 140	6 497 320	4 456 820	2 264 226	48 371	4 286 686	3 271 385	1 015 311	
AUGUST	10 188 932	9 938 039	5 939 449	4 058 590	1 985 191	49 992	3 990 263	3 050 114	940 149	
SEPTEMBER	10 898 092	10 631 671	6 296 733	4 394 938	2 131 129	47 629	4 249 771	3 204 511	1 045 260	
OKTOBER	11 687 679	11 479 917	6 743 628	4 736 289	2 373 543	49 921	4 407 521	3 338 322	1 069 199	
NOVEMBER	11 940 216	11 735 873	6 873 823	4 862 050	2 375 747	56 349	4 536 157	3 387 704	1 148 453	
DEZEMBER	12 566 356	12 378 652	7 498 865	4 889 787	2 665 441	44 258	4 874 917	3 714 714	1 160 203	
1992 JANUAR	7 005 608	6 884 886	4 359 175	2 525 811	1 468 961	21 263	2 952 829	2 264 548	688 281	
FEBRUAR	7 127 619	6 994 821	4 557 207	2 437 614	1 553 058	22 443	2 997 616	2 325 450	672 166	
MARZ	9 179 667	8 931 356	5 753 805	3 237 551	1 983 373	38 843	3 762 252	2 914 825	847 427	
APRIL	9 918 986	9 727 795	5 995 915	3 731 880	2 105 701	36 551	3 955 163	3 020 673	934 490	
MAI	10 508 548	10 304 120	6 287 769	4 016 351	2 242 767	39 649	4 087 829	3 117 492	970 337	
JUNI	11 505 755	11 284 657	6 650 419	4 634 238	2 392 280	54 781	4 438 109	3 326 717	1 111 392	
JULI	11 998 191	11 767 820	6 879 763	4 888 057	2 493 050	52 139	4 522 673	3 349 163	1 179 510	
AUGUST	11 453 254	11 237 824	6 814 100	4 623 724	2 232 032	48 396	4 577 003	3 421 578	1 155 425	
SEPTEMBER	12 198 825	11 959 769	7 025 571	4 934 198	2 574 553	51 177	4 621 380	3 400 431	1 220 949	
OKTOBER	12 836 984	12 537 460	7 412 389	5 185 071	2 775 158	57 659	4 754 489	3 530 607	1 223 882	
NOVEMBER	12 924 282	12 689 321	7 497 201	5 192 120	2 868 608	52 629	4 671 205	3 428 037	1 243 168	
DEZEMBER	15 995 338	15 740 215	9 828 774	5 911 441	3 662 080	57 908	5 956 309	4 630 114	1 326 195	
1993 JANUAR	7 280 216	7 154 744	4 662 934	2 491 810	1 842 790	13 101	3 022 007	2 383 205	638 802	
FEBRUAR	6 483 514	6 354 298	4 221 621	2 132 677	1 524 864	32 236	2 704 076	2 096 972	607 104	
VERAENDERUNG GEGEN VORMONAT IN %										
1991 FEBRUAR	-12,8	-13,1	-11,1	-16,5	-16,5	-22,4	-8,7	-9,1	-7,3	
MARZ	33,4	33,7	31,1	38,7	44,0	38,7	25,4	27,8	17,4	
APRIL	21,8	21,7	17,0	30,0	19,8	111,8	15,7	13,8	22,6	
MAI	5,9	6,0	4,9	7,8	6,3	-4,3	4,0	2,7	8,3	
JUNI	11,7	11,6	9,7	14,4	10,6	28,9	11,7	10,4	15,9	
JULI	7,7	7,8	7,3	8,7	5,2	-7,2	8,3	9,9	3,3	
AUGUST	-8,8	-8,7	-8,6	-8,9	-12,3	3,4	-6,9	-6,8	-7,4	
SEPTEMBER	7,0	6,9	6,0	8,3	7,4	-4,7	6,5	5,1	11,2	
OKTOBER	7,2	7,4	7,1	7,8	11,4	4,8	3,7	4,2	2,3	
NOVEMBER	2,2	2,2	1,9	2,7	0,1	12,9	2,9	1,5	7,4	
DEZEMBER	5,2	5,5	8,9	0,6	12,2	-21,5	7,5	9,7	1,0	
1992 JANUAR	-44,3	-44,4	-41,8	-49,3	-44,9	-52,0	-39,4	-39,0	-40,7	
FEBRUAR	1,7	1,6	4,5	-3,5	5,7	5,5	1,5	2,7	-2,3	
MARZ	28,8	28,5	26,3	32,8	27,7	73,1	25,5	25,3	28,1	
APRIL	8,1	8,2	4,2	15,3	6,2	-5,9	5,1	3,6	10,3	
MAI	5,9	5,9	4,9	7,8	6,5	8,5	3,4	3,8	3,8	
JUNI	9,5	9,5	5,8	15,4	6,7	38,2	6,6	3,2	14,5	
JULI	4,3	4,2	3,4	5,5	4,2	-4,8	1,9	0,7	5,6	
AUGUST	-4,5	-4,5	-3,9	-5,4	-10,5	-7,2	1,2	2,2	-1,5	
SEPTEMBER	6,5	6,4	6,2	6,7	15,3	5,7	1,0	-0,6	5,7	
OKTOBER	5,2	5,3	5,5	5,1	7,8	12,7	2,9	3,8	0,2	
NOVEMBER	0,7	0,7	1,1	0,1	3,3	-8,7	-1,8	-2,9	1,6	
DEZEMBER	23,8	24,0	31,1	13,9	27,7	10,0	27,5	35,1	6,7	
1993 JANUAR	-54,5	-54,5	-52,8	-57,8	-55,1	-77,4	-49,3	-48,5	-51,8	
FEBRUAR	-10,9	-11,2	-9,5	-14,4	-7,2	146,1	-10,5	-12,0	-5,0	
VERAENDERUNG GEGEN VORJAHRESZEITRAUM IN %										
1993 JAN.-FEBRUAR	-2,6	-2,7	-0,4	-6,8	4,8	3,7	-3,8	-2,4	-8,4	
1992 FEBRUAR	32,2	32,6	32,8	32,1	46,4	56,0	27,6	28,8	23,6	
MARZ	27,7	27,4	27,9	25,5	29,8	94,6	27,7	26,3	32,7	
APRIL	13,2	13,3	13,9	12,2	15,0	-13,5	16,0	15,0	19,4	
MAI	13,2	13,2	13,9	12,0	15,2	-2,0	15,4	15,7	14,4	
JUNI	11,0	11,1	9,8	13,0	11,1	5,1	12,1	11,8	13,0	
JULI	7,4	7,4	5,9	9,7	10,1	7,8	5,5	2,4	15,6	
AUGUST	12,4	12,4	11,4	13,9	12,4	-3,2	14,7	12,2	22,9	
SEPTEMBER	11,9	11,9	11,6	12,3	20,8	7,4	8,7	6,1	16,8	
OKTOBER	9,8	9,7	9,9	9,5	16,9	15,5	7,9	5,8	14,5	
NOVEMBER	8,2	8,1	9,1	6,8	20,7	-6,6	3,0	1,2	8,2	
DEZEMBER	27,3	27,2	31,2	20,9	37,4	30,8	22,2	24,6	14,3	
1993 JANUAR	3,9	3,9	7,0	-1,3	11,8	-38,4	2,3	5,2	-7,2	
FEBRUAR	-9,0	-8,2	-7,4	-12,5	-1,8	43,6	-9,8	-9,8	-9,7	

BAUERICHTERSTATTUNG

1 BAUHAUPTGEBERBE

1.8.3.2 UMSATZ OEFFENTLICHER UND VERKEHRSBAU
- BETRIEBE MIT 20 BESCHAEFTIGTEN UND MEHR -

1 000 DM

ZEITRAUM	OEFFENTL. BAU ZUSAMMEN	HOCHBAU				TIEFBAU				
		ZUSAMMEN	DAVON			ZUSAMMEN	DAVON			
			ORGANI- SATIONEN OHNE ERWERBS- ZWECK	GEBIETS- KORPER- SCHAFTEN	DEUTSCHE BUNDESBAHN UND BUNDESPOST		STRASSEN- BAU	GEBIETS- KORPER- SCHAFTEN	DEUTSCHE BUNDESBAHN UND BUNDESPOST	
FRUEHERES BUNDESGEBIET										
1992 JAN.-FEBRUAR	4 863 637	1 260 659	222 992	927 340	110 327	3 602 978	1 326 728	1 858 186	418 054	
1993 JAN.-FEBRUAR	4 569 968	1 191 397	211 442	862 282	117 663	3 378 581	1 251 792	1 768 804	357 985	
1991 FEBRUAR	1 851 484	550 256	84 170	422 721	43 365	1 301 228	465 298	703 318	132 612	
MAERZ	2 562 270	641 752	111 494	466 857	63 391	1 920 518	736 500	971 907	212 111	
APRIL	3 307 352	763 048	135 450	565 862	61 736	2 544 304	1 042 247	1 217 426	284 629	
MAI	3 574 513	837 455	145 493	614 704	77 258	2 737 058	1 146 195	1 278 168	312 695	
JUNI	3 992 901	875 815	167 683	642 893	65 239	3 117 086	1 346 507	1 467 979	302 600	
JULI	4 354 847	913 338	170 350	671 633	71 355	3 441 509	1 519 476	1 587 493	334 540	
AUGUST	3 972 593	854 152	154 611	630 914	68 627	3 118 441	1 350 433	1 469 897	298 121	
SEPTEMBER	4 263 142	913 464	167 312	662 862	83 290	3 349 678	1 516 985	1 520 096	312 597	
OKTOBER	4 648 932	981 842	182 508	718 140	81 194	3 667 090	1 673 770	1 646 631	346 689	
NOVEMBER	4 767 620	1 054 023	168 803	806 234	78 986	3 713 597	1 683 211	1 676 708	353 678	
DEZEMBER	4 794 036	1 064 452	183 343	787 636	93 473	3 729 584	1 602 819	1 769 159	357 606	
1992 JANUAR	2 441 933	604 403	108 902	498 057	57 444	1 837 530	693 826	922 778	220 926	
FEBRUAR	2 421 704	656 256	114 090	489 293	62 883	1 765 448	632 902	935 418	197 128	
MAERZ	3 205 888	816 764	143 309	597 910	75 545	2 390 124	942 647	1 188 684	258 813	
APRIL	3 630 380	932 990	144 204	604 203	84 593	2 797 390	1 163 090	1 347 656	266 644	
MAI	3 933 875	987 861	146 764	662 854	78 253	3 046 014	1 292 815	1 433 441	319 758	
JUNI	4 399 487	876 641	169 445	644 402	72 794	3 522 846	1 473 180	1 699 512	350 154	
JULI	4 699 958	985 411	177 859	713 927	93 625	3 714 547	1 623 965	1 710 754	379 828	
AUGUST	4 380 393	912 094	167 243	670 637	74 214	3 468 299	1 503 311	1 622 462	342 526	
SEPTEMBER	4 712 659	999 410	189 523	734 517	75 370	3 713 249	1 588 698	1 771 696	352 955	
OKTOBER	5 010 154	1 048 965	178 751	793 545	76 669	3 961 189	1 692 545	1 885 568	389 086	
NOVEMBER	5 098 879	1 149 927	206 564	840 173	103 190	3 948 952	1 732 261	1 836 330	380 361	
DEZEMBER	6 063 918	1 478 672	270 780	1 019 635	188 257	4 585 246	1 903 215	2 200 947	481 084	
1993 JANUAR	2 476 846	623 838	110 604	458 262	54 972	1 853 008	722 551	929 103	201 354	
FEBRUAR	2 093 122	567 549	100 838	404 020	62 691	1 525 573	529 241	839 701	156 631	
VERAENDERUNG GEGEN VORMONAT IN %										
1991 FEBRUAR	-16,2	-5,9	-20,0	-0,4	-21,3	-19,9	-26,7	-13,3	-25,6	
MAERZ	38,4	16,6	32,5	10,4	46,2	47,6	59,3	38,2	59,9	
APRIL	29,1	18,9	21,5	21,2	-2,6	32,5	41,5	25,3	34,2	
MAI	8,1	9,8	7,4	8,6	25,1	7,6	10,0	5,0	9,9	
JUNI	11,7	4,6	15,3	4,6	-15,6	13,9	17,5	14,9	-3,2	
JULI	9,1	4,3	1,6	4,6	9,4	10,4	12,8	8,1	10,6	
AUGUST	-8,8	-6,5	-9,2	-6,1	-3,8	-9,4	-11,1	-7,4	-10,8	
SEPTEMBER	7,3	6,9	8,2	5,1	21,4	7,4	12,3	3,4	4,9	
OKTOBER	9,0	7,5	9,1	8,3	-2,5	9,5	10,3	8,3	10,8	
NOVEMBER	2,6	7,4	-7,5	12,3	-2,7	1,3	0,6	1,8	2,0	
DEZEMBER	0,6	1,0	8,6	-2,3	18,3	0,4	-4,8	5,5	1,1	
1992 JANUAR	-49,1	-43,2	-40,6	-44,4	-38,5	-50,7	-56,7	-47,8	-38,2	
FEBRUAR	-0,8	8,6	4,8	11,7	-7,9	-3,9	-8,8	1,4	-10,8	
MAERZ	32,4	24,5	26,6	22,2	42,9	39,4	48,9	27,1	31,3	
APRIL	13,2	2,0	0,6	1,1	12,0	17,0	23,4	13,4	10,8	
MAI	8,4	6,6	1,8	9,7	-7,6	8,9	11,2	6,4	11,6	
JUNI	11,8	-1,3	8,6	-2,8	-7,0	16,7	14,0	18,6	9,6	
JULI	6,8	12,4	11,5	10,8	28,6	5,4	10,2	0,7	8,6	
AUGUST	-6,8	-7,4	-6,0	-6,1	-20,7	-6,6	-7,4	-5,2	-9,8	
SEPTEMBER	7,6	9,6	13,3	9,5	1,6	7,1	5,7	9,2	3,0	
OKTOBER	6,3	5,0	-5,7	8,0	1,7	6,7	6,5	6,4	8,6	
NOVEMBER	1,8	9,6	15,6	5,9	34,6	-0,3	2,3	-2,6	-0,7	
DEZEMBER	18,9	28,6	31,1	21,4	82,4	16,1	9,9	19,8	26,5	
1993 JANUAR	-59,2	-57,8	-59,2	-55,1	-70,8	-59,6	-62,0	-57,8	-58,1	
FEBRUAR	-16,5	-9,0	-8,8	-11,8	14,0	-17,7	-26,8	-9,6	-22,2	
VERAENDERUNG GEGEN VORJAHRESZEITRAUM IN %										
1993 JAN.-FEBRUAR	-6,0	-5,5	-5,2	-7,0	6,6	-8,2	-5,6	-4,8	-14,4	
1992 FEBRUAR	30,8	19,3	35,5	15,7	21,9	35,7	36,0	33,0	48,7	
MAERZ	25,2	27,3	28,5	28,1	19,2	24,5	29,0	22,3	22,0	
APRIL	9,8	9,2	6,5	6,8	37,0	9,9	11,6	10,7	0,7	
MAI	10,1	6,0	0,9	7,8	1,3	11,3	12,8	12,1	2,3	
JUNI	10,2	0,1	-4,9	0,2	11,6	13,0	9,4	15,8	15,7	
JULI	7,9	7,9	4,4	6,3	31,2	7,9	6,9	7,8	13,6	
AUGUST	10,3	6,8	8,2	6,3	8,1	11,2	11,3	10,4	14,9	
SEPTEMBER	10,5	9,4	13,3	10,8	-9,5	10,9	4,7	16,6	12,9	
OKTOBER	7,8	6,8	-2,1	10,5	-5,6	8,0	1,1	14,5	10,6	
NOVEMBER	6,9	9,1	22,4	4,2	30,6	6,3	2,9	9,5	7,6	
DEZEMBER	26,5	38,9	47,7	29,5	101,4	22,9	18,7	24,4	34,5	
1993 JANUAR	1,4	3,2	1,6	4,6	-4,3	0,8	4,1	0,7	-8,8	
FEBRUAR	-13,6	-13,5	-11,6	-17,4	18,5	-13,6	-16,4	-10,2	-20,6	

BAUBERICHTERSTATTUNG

1 BAUHAUPTGEWERBE

1.8.3.1 GESAMTUMSATZ, BAUGEWERBL. UMSATZ INSGESAMT, WOHNUNGSBAU, GEWERBL. BAU
- BETRIEBE MIT 20 BESCHAFTIGTEN UND MEHR -

1 000 DM

ZEITRAUM	GESAMT- UMSATZ	BAUGEWERBLICHER UMSATZ								
		ZUSAMMEN	DAVON		WOHNUNGS- BAU	LAND- WIRTSCH. BAU	GEWERBL. UND INDUSTRIELLER BAU			
			HOCHBAU	TIEFBAU			ZUSAMMEN	HOCHBAU	TIEFBAU	
NEUE LAENDER UND BERLIN-OST 1)										
1992 JAN.-FEBRUAR	2 689 529	2 553 025	1 638 450	914 575	395 819	22 579	1 116 235	885 977	250 258	
1993 JAN.-FEBRUAR	3 315 381	3 207 729	1 937 997	1 269 732	454 934	20 487	1 474 870	1 110 361	364 509	
1991 FEBRUAR	873 210	917 496	738 083	179 413	278 150	16 703	389 522	316 435	73 087	
MARZ	1 306 376	1 223 867	881 393	342 474	318 246	21 948	491 896	377 380	114 636	
APRIL	1 580 604	1 571 006	1 092 540	478 466	377 140	18 286	627 075	493 336	133 739	
MAI	1 721 479	1 613 286	1 031 474	581 812	385 567	17 784	559 258	440 403	158 855	
JUNI	1 843 288	1 728 789	1 069 710	659 079	368 363	23 181	654 824	474 878	179 946	
JULI	1 936 286	1 816 192	1 163 846	662 346	400 162	24 555	683 845	516 647	167 198	
AUGUST	1 893 596	1 779 816	1 088 851	630 965	363 746	16 927	620 132	465 401	154 731	
SEPTEMBER	2 038 698	1 920 629	1 134 218	786 411	373 199	17 381	659 653	493 061	166 592	
OKTOBER	2 433 376	2 308 240	1 339 148	969 092	425 552	17 267	791 322	597 934	193 388	
NOVEMBER	2 556 002	2 420 333	1 293 715	1 126 618	361 928	19 234	788 694	594 920	193 774	
DEZEMBER	2 904 813	2 787 220	1 574 816	1 212 404	445 607	19 984	990 237	706 417	283 820	
1992 JANUAR	1 235 526	1 172 305	734 108	438 197	161 805	10 874	498 939	393 465	105 474	
FEBRUAR	1 454 003	1 380 720	904 342	476 378	234 014	11 705	617 296	472 512	144 784	
MARZ	1 949 309	1 844 344	1 132 821	711 523	274 294	12 787	769 155	590 730	178 425	
APRIL	2 096 015	1 997 113	1 183 557	813 556	302 687	10 455	857 534	645 655	211 879	
MAI	2 186 518	2 076 021	1 214 872	861 149	307 424	12 363	882 809	647 350	215 459	
JUNI	2 533 068	2 411 034	1 365 966	1 045 068	325 090	19 057	1 004 450	751 645	252 805	
JULI	2 521 945	2 420 827	1 381 222	1 039 605	323 377	21 608	1 034 232	769 077	265 155	
AUGUST	2 487 050	2 394 669	1 356 971	1 037 898	357 819	13 498	995 830	739 411	256 419	
SEPTEMBER	2 949 279	2 844 226	1 611 865	1 232 361	354 988	17 047	1 256 993	937 676	319 317	
OKTOBER	3 346 015	3 238 702	1 825 647	1 413 055	502 985	22 701	1 294 053	947 407	346 646	
NOVEMBER	3 470 421	3 365 746	1 823 960	1 541 786	479 177	27 001	1 346 070	959 691	386 379	
DEZEMBER	4 938 022	4 821 168	2 681 198	2 139 970	767 822	18 111	1 956 495	1 395 897	562 698	
1993 JANUAR	1 525 065	1 481 404	860 643	620 761	196 673	9 023	672 405	503 354	169 051	
FEBRUAR	1 790 316	1 726 325	1 077 354	648 971	258 261	11 444	802 465	607 007	195 458	
VERAENDERUNG GEGEN VORMONAT IN %										
1991 FEBRUAR	-6,3	-6,4	2,8	-31,6	14,5	-15,0	-10,1	-7,3	-20,6	
MARZ	34,2	33,4	19,4	90,9	14,4	31,4	26,3	19,3	56,8	
APRIL	28,6	28,4	24,0	39,7	18,5	-16,6	27,5	30,7	16,7	
MAI	2,4	2,7	-5,6	21,6	2,2	-2,8	-4,4	-10,7	18,8	
JUNI	7,1	7,2	3,7	13,3	-4,5	30,3	9,3	7,8	13,3	
JULI	5,0	5,1	7,9	0,5	8,6	5,9	4,4	8,8	-7,1	
AUGUST	-2,2	-2,0	-5,6	4,3	-9,1	-31,1	-9,3	-9,9	-7,5	
SEPTEMBER	7,7	7,9	4,2	13,8	2,6	2,7	6,4	5,9	7,7	
OKTOBER	19,4	20,2	18,1	23,2	14,0	-0,7	20,0	21,3	16,1	
NOVEMBER	5,0	4,9	-3,4	16,3	-15,0	11,4	-0,3	-0,5	0,2	
DEZEMBER	13,6	15,2	21,7	7,6	23,1	3,9	25,6	18,7	48,5	
1992 JANUAR	-57,5	-57,9	-53,4	-63,9	-63,7	-45,6	-49,6	-44,3	-62,8	
FEBRUAR	17,7	17,8	23,2	8,7	44,6	7,6	23,7	20,1	37,3	
MARZ	34,1	33,6	25,3	49,4	17,2	9,2	24,6	25,0	23,2	
APRIL	7,5	8,3	4,5	14,3	10,4	-18,2	11,5	9,3	18,7	
MAI	4,9	4,0	2,6	5,8	1,6	18,2	0,6	0,3	1,7	
JUNI	15,8	16,1	12,4	21,4	5,7	54,1	16,4	16,1	17,3	
JULI	-0,4	0,4	1,1	-0,5	-0,5	13,4	3,0	2,3	4,9	
AUGUST	-1,4	-1,1	-1,8	-0,2	10,7	-37,6	-3,7	-3,9	-3,3	
SEPTEMBER	18,6	18,8	18,8	18,8	-0,8	26,3	26,2	26,8	24,5	
OKTOBER	13,5	13,9	13,3	14,7	41,7	33,2	2,9	1,0	8,6	
NOVEMBER	3,7	3,9	-0,1	9,1	-4,7	18,9	4,0	1,3	11,5	
DEZEMBER	42,3	43,2	47,0	38,8	58,2	-32,9	45,5	45,6	45,6	
1993 JANUAR	-69,1	-69,3	-67,9	-71,0	-74,0	-50,2	-65,7	-63,9	-70,0	
FEBRUAR	17,4	16,6	25,2	4,5	31,3	26,8	19,3	20,6	15,6	
VERAENDERUNG GEGEN VORJAHRESZEITRAUM IN %										
1993 JAN.-FEBRUAR	23,3	25,6	18,3	38,8	14,9	-9,4	32,1	28,2	45,7	
1992 FEBRUAR	49,4	50,5	22,5	165,5	-15,9	-29,9	58,5	49,3	98,1	
MARZ	49,2	50,7	28,5	107,8	-13,8	-41,7	58,3	56,5	55,6	
APRIL	24,7	27,1	8,3	70,0	-19,7	-42,9	38,8	30,9	58,4	
MAI	27,0	28,7	17,8	48,0	-20,3	-30,5	44,0	47,0	35,6	
JUNI	37,4	39,5	27,7	59,6	-11,7	-17,8	53,4	58,3	40,5	
JULI	30,2	33,3	19,7	57,0	-13,2	-12,0	51,2	48,9	58,6	
AUGUST	31,3	34,5	24,6	50,2	-1,6	-20,3	60,6	58,9	65,7	
SEPTEMBER	44,7	48,1	42,1	58,7	-4,9	-1,9	90,6	90,2	91,7	
OKTOBER	37,5	40,3	36,3	45,8	18,2	31,5	63,5	58,4	79,2	
NOVEMBER	35,8	39,1	41,0	36,9	32,4	40,4	70,7	61,3	99,4	
DEZEMBER	70,0	73,0	70,3	76,5	70,1	-9,4	97,8	97,6	98,2	
1993 JANUAR	23,4	26,4	17,2	41,7	21,5	-17,0	34,8	27,9	60,3	
FEBRUAR	23,1	25,0	19,1	36,2	10,4	-2,2	30,0	28,5	35,0	

1) SIEHE HINWEIS ZU DEN BAUBERICHTERSTATTUNGEN IN DEN NEUEN LAENDERN UND BERLIN-OST, S.6,7.

BAUBERICHTERSTATTUNG

1 BAUHAUPTGEBERBE

1.8.3.2 UMSATZ OEFFENTLICHER UND VERKEHRSBAU
- BETRIEBE MIT 20 BESCHAEFTIGTEN UND MEHR -

1 000 DM

ZEITRAUM	OEFFENTL. BAU ZUSAMMEN	HOCHBAU				TIEFBAU			
		ZUSAMMEN	DAVON			ZUSAMMEN	DAVON		
			ORGANI- SATIONEN OHNE ERWERBS- ZWECK	GEBIETS- KOERPER- SCHAFTEN	DEUTSCHE BUNDESBahn UND BUNDESPOST		STRASSEN- BAU	GEBIETS- KOERPER- SCHAFTEN	DEUTSCHE BUNDESBahn UND BUNDESPOST
NEUE LAENDER UND BERLIN-OST 1)									
1992 JAN.-FEBRUAR	1 018 392	354 075	40 244	256 209	57 622	654 317	234 886	323 597	105 834
1993 JAN.-FEBRUAR	1 257 458	352 235	40 116	247 284	64 835	905 223	416 149	355 696	133 378
1991 FEBRUAR	233 121	126 795	11 984	83 984	30 847	106 326	31 235	63 240	11 851
MAERZ	391 677	163 839	17 849	113 133	32 857	227 838	92 891	90 707	44 240
APRIL	548 495	203 768	18 386	138 994	45 388	344 727	126 371	160 562	58 794
MAI	610 677	187 720	23 163	130 160	34 937	422 957	210 261	150 801	61 895
JUNI	682 421	203 288	19 630	142 026	41 572	479 133	225 391	179 056	74 686
JULI	707 630	212 482	20 415	159 352	32 715	495 148	232 137	184 491	78 520
AUGUST	779 011	242 777	25 852	186 733	30 192	536 234	260 272	205 762	70 200
SEPTEMBER	870 386	250 577	19 393	191 232	39 952	619 819	314 449	224 050	81 310
OKTOBER	1 074 089	288 395	24 082	232 229	42 084	775 704	412 379	280 647	82 678
NOVEMBER	1 250 477	317 633	28 204	252 810	36 619	932 844	478 561	363 582	90 701
DEZEMBER	1 331 392	402 808	35 421	314 580	52 807	928 584	401 842	426 967	99 775
1992 JANUAR	500 687	167 964	13 876	125 853	28 235	332 723	127 287	151 770	53 666
FEBRUAR	517 705	186 111	26 388	130 356	29 387	331 594	107 599	171 827	52 168
MAERZ	788 108	255 010	23 358	198 689	32 963	533 088	206 352	247 496	79 250
APRIL	826 437	224 760	24 935	175 077	24 698	601 677	239 209	278 530	85 938
MAI	893 425	247 735	27 726	181 461	38 548	645 690	260 877	299 350	85 463
JUNI	1 062 437	270 174	22 494	198 935	50 755	792 263	345 196	449 734	97 333
JULI	1 041 610	267 160	22 619	185 199	59 342	774 450	331 733	330 453	112 264
AUGUST	1 027 522	246 243	24 427	171 729	50 087	781 279	324 883	352 691	103 705
SEPTEMBER	1 215 218	302 174	24 476	212 079	65 619	913 044	410 478	395 855	108 671
OKTOBER	1 418 963	352 554	32 530	226 099	93 925	1 066 409	470 093	459 320	136 996
NOVEMBER	1 513 498	358 091	28 725	267 974	61 392	1 155 407	527 868	494 693	132 846
DEZEMBER	2 086 740	509 368	49 410	340 643	119 315	1 577 372	667 354	744 681	165 337
1993 JANUAR	603 303	151 593	16 129	107 187	28 277	451 710	223 239	153 654	74 817
FEBRUAR	654 155	200 642	23 987	140 087	36 558	453 513	192 910	202 042	68 561
VERAENDERUNG GEGEN VORMONAT IN %									
1991 FEBRUAR	-18,2	10,7	4,5	3,8	39,1	-37,6	-54,0	-23,7	-39,4
MAERZ	68,0	29,2	49,2	34,7	6,5	114,3	197,4	43,4	273,3
APRIL	40,0	24,4	3,0	23,7	38,1	51,3	35,0	77,0	32,9
MAI	11,3	-7,9	26,0	-7,0	-24,2	22,7	67,7	-6,1	5,3
JUNI	11,7	8,3	-15,0	9,1	20,9	13,3	7,2	18,7	20,7
JULI	3,7	4,5	3,7	12,2	-21,3	3,3	3,0	3,0	5,1
AUGUST	10,1	14,3	26,6	17,2	-7,7	8,3	12,1	11,5	-10,6
SEPTEMBER	11,7	3,2	-25,0	2,4	32,3	15,6	20,9	8,9	15,8
OKTOBER	23,4	18,1	24,2	21,4	5,3	25,2	31,1	25,3	1,7
NOVEMBER	16,4	6,4	17,1	8,9	-13,0	20,3	16,0	29,6	9,7
DEZEMBER	6,5	26,8	25,6	24,4	44,2	-0,5	-16,0	17,4	10,0
1992 JANUAR	-62,4	-58,3	-60,8	-60,0	-46,5	-64,2	-68,3	-64,5	-46,2
FEBRUAR	3,4	10,8	90,0	3,6	4,1	-0,3	-15,5	13,2	-2,8
MAERZ	52,2	37,0	-11,4	52,4	12,2	60,8	91,8	44,0	51,9
APRIL	4,9	-11,9	7,0	-11,9	-25,1	12,9	15,9	11,7	8,4
MAI	8,1	10,2	10,9	3,7	66,1	7,3	9,1	8,3	-0,6
JUNI	18,9	9,1	-18,9	8,6	31,7	22,7	32,3	16,8	13,9
JULI	-2,0	-1,1	0,6	-6,0	16,9	-2,2	-3,9	-5,5	15,3
AUGUST	-1,4	-7,8	8,0	-7,3	-15,6	0,9	-2,1	6,7	-7,6
SEPTEMBER	18,3	22,7	0,2	23,6	31,0	16,9	26,3	12,2	2,9
OKTOBER	16,8	16,7	32,9	6,6	43,1	16,8	14,5	16,0	28,4
NOVEMBER	6,7	1,6	-11,7	18,5	-34,6	8,3	12,3	7,7	-3,0
DEZEMBER	37,9	42,2	72,0	27,1	94,3	36,6	26,4	50,5	24,5
1993 JANUAR	-71,1	-70,2	-67,4	-68,5	-76,3	-71,4	-66,5	-79,4	-54,7
FEBRUAR	8,4	32,4	48,7	30,7	29,3	0,4	-13,6	31,5	-21,7
VERAENDERUNG GEGEN VORJAHRESZEITRAUM IN %									
1993 JAN.-FEBRUAR	23,5	-0,5	-0,3	-3,5	12,5	36,3	77,2	9,9	26,0
1992 FEBRUAR	122,1	46,8	120,4	55,2	-4,7	211,9	244,5	171,7	340,2
MAERZ	101,2	55,6	30,9	75,6	0,3	134,0	122,1	172,9	79,1
APRIL	50,7	10,3	35,9	25,1	-45,6	74,5	90,8	72,2	48,2
MAI	48,3	32,0	19,7	39,4	12,1	52,7	24,1	98,5	38,1
JUNI	59,7	32,9	14,2	38,7	22,1	65,4	63,2	95,3	30,3
JULI	47,2	25,7	10,8	16,2	81,4	56,4	42,9	79,1	43,0
AUGUST	31,9	1,4	-5,5	-8,0	65,9	45,7	24,8	71,4	47,7
SEPTEMBER	39,6	20,6	26,2	10,9	64,2	47,3	30,5	76,7	31,2
OKTOBER	32,1	18,2	35,1	-2,6	123,2	37,5	14,0	63,7	65,7
NOVEMBER	21,0	12,7	1,8	6,0	67,7	23,9	10,3	36,1	46,5
DEZEMBER	56,7	26,5	39,5	8,3	125,9	69,9	66,1	74,4	65,7
1993 JANUAR	20,5	-9,7	16,2	-14,8	0,1	35,8	75,4	1,2	39,4
FEBRUAR	26,4	7,8	-9,0	7,5	24,4	36,8	79,3	17,6	12,3

1) SIEHE HINWEIS ZU DEN BAUBERICHTERSTATTUNGEN IN DEN NEUEN LAENDERN UND BERLIN-OST, S.6,7.

BAUBERICHTERSTATTUNG

1 BAUHAUPTGEWERBE

1.9 ERGEBNISSE FUER BETRIEBE MIT 20 BESCHAEFFTIGTEN UND MEHR NACH LAENDERN

ZEITRAUM	BETRIEBE	BESCHAEFFTIGTE				BRUTTO-LOHN-SUMME	BRUTTO-GEHALT-SUMME	GELEISTETE ARBEITSSTUNDEN		BAUGEWERBLICHER UMSATZ	
		INSGESAMT	DARUNTER					INSGESAMT	DARUNTER HOCHBAU	INSGESAMT	DARUNTER HOCHBAU
			FACH-ARBEITER	FACHWERKER UND WERKER	GEWERBLICH AUSZUBILDENDE						
ANZAHL				MILL. DM		1 000 STD.		MILL. DM			
DEUTSCHLAND											
1992 FEBRUAR	14370	961929	575254	173732	48794	2152,1	767,6	85504	63714	8375,6	5461,5
1993 JANUAR	15649	999298	586117	189832	53303	2460,6	858,7	76228	49998	9636,1	5523,6
FEBRUAR	15639	985048	577818	185675	51721	2218,8	857,3	76466	48649	8080,6	5299,0
FRUEHERES BUNDESGBIET											
1992 FEBRUAR	11881	691923	411194	135950	23981	1684,1	614,1	60452	37261	6994,8	4557,2
1993 JANUAR	12157	709916	415221	141248	26820	1876,3	683,8	51505	32813	7154,7	4662,9
FEBRUAR	12111	698348	408435	138790	26174	1690,2	681,3	53437	33306	6354,3	4221,6
NEUE LAENDER UND BERLIN-OST											
1992 FEBRUAR	2489	270006	164060	37782	24813	468,0	143,6	25052	16453	1380,7	904,3
1993 JANUAR	3492	289383	170996	48584	26483	584,3	174,9	24723	16185	1481,4	860,6
FEBRUAR	3528	286700	169383	48985	25547	528,6	176,0	23029	15343	1726,3	1077,4
BADEN-WUERTTEMBERG											
1992 FEBRUAR	1987	112819	62288	28554	3201	262,0	95,4	9573	6515	1165,5	832,0
1993 JANUAR	2059	115814	63530	28903	3503	326,6	108,5	8081	5639	1161,5	817,7
FEBRUAR	2056	115221	63306	28537	3482	283,8	107,1	9059	6128	1068,5	787,0
BAYERN											
1992 FEBRUAR	2637	149854	94589	23858	4203	334,6	130,9	11652	8387	1299,7	900,2
1993 JANUAR	2732	158357	97484	25949	6054	413,9	146,3	9950	7258	1695,7	1156,7
FEBRUAR	2727	150297	92049	23346	5919	326,3	147,7	9551	7021	1181,9	838,1
BERLIN											
1992 FEBRUAR	774	48785	27363	10926	2459	114,8	39,8	4576	3072	503,2	364,7
1993 JANUAR	880	52130	28188	12137	2822	134,1	48,9	4386	2915	790,7	484,0
FEBRUAR	854	51091	28041	11860	2662	136,4	60,6	4557	2982	561,3	310,7
BRANDENBURG											
1992 FEBRUAR	425	49389	31775	4966	5144	84,6	24,6	4532	3048	241,2	185,0
1993 JANUAR	517	46572	29593	5522	4668	92,3	27,0	4047	2580	204,3	132,4
FEBRUAR	521	46623	29779	5502	4498	84,8	26,8	3817	2508	258,9	174,1
BREMEN											
1992 FEBRUAR	120	8848	5704	1132	362	22,4	8,6	792	482	75,2	52,3
1993 JANUAR	115	8662	5594	1068	321	20,1	9,6	655	405	77,8	50,6
FEBRUAR	115	8516	5476	1039	322	19,2	9,2	650	393	81,6	55,4
HAMBURG											
1992 FEBRUAR	271	16598	10553	2105	563	47,6	19,9	1613	1030	219,6	163,1
1993 JANUAR	273	16749	10317	2258	581	47,6	22,9	1307	870	205,7	142,6
FEBRUAR	276	16619	10259	2197	571	46,7	22,0	1380	906	224,0	158,6
HESSEN											
1992 FEBRUAR	956	64030	37849	11700	2128	147,9	64,4	5428	3177	643,6	416,3
1993 JANUAR	1006	64517	37791	11691	2268	157,2	70,3	4379	2708	584,5	389,6
FEBRUAR	1005	64027	37542	11456	2209	137,6	70,2	4329	2639	567,8	390,0
MECKLENBURG-VORPOMMERN											
1992 FEBRUAR	333	33545	21582	3142	3497	56,0	17,3	3016	2030	147,9	91,9
1993 JANUAR	456	35575	22778	4104	3527	65,7	20,7	2797	1940	132,9	81,4
FEBRUAR	457	35027	22421	4041	3574	61,8	19,9	2776	1892	130,5	122,3

BAUBERICHTERSTATTUNG

1 BAUHAUPTGEWERBE

1.9 ERGEBNISSE FUER BETRIEBE MIT 20 BESCHAEFFTIGTEN UND MEHR NACH LAENDERN

ZEITRAUM	BETRIEBE	BESCHAEFFTIGTE				BRUTTO-LOHN-SUMME	BRUTTO-GEHALT-SUMME	GELEISTETE ARBEITSSTUNDEN		BAUGEWERBLICHER UMSATZ	
		INSGESAMT	DARUNTER					INSGESAMT	DARUNTER	INSGESAMT	DARUNTER
			FACH-ARBEITER	FACHWERKER UND WERKER	GEWERBLICH AUSZUBILDENDE				HOCHBAU		HOCHBAU
		ANZAHL				MILL. DM		1 000 STD.		MILL. DM	
NIEDERSACHSEN											
1992 FEBRUAR	1441	75094	44754	15436	2754	180,7	57,8	6855	3868	733,6	437,7
1993 JANUAR	1460	77933	46063	16256	2885	189,3	65,3	5597	3402	645,2	385,9
FEBRUAR	1451	77030	45575	15933	2749	173,4	64,8	5940	3435	668,3	425,2
NORDRHEIN-WESTFALEN											
1992 FEBRUAR	2384	158045	97433	25705	6589	423,6	152,9	14899	8076	1763,0	1033,2
1993 JANUAR	2384	157844	96498	25618	6721	432,2	164,6	12682	7193	1438,5	877,2
FEBRUAR	2374	156979	96115	25367	6426	423,1	163,6	13177	7281	1542,6	856,4
RHEINLAND-PFALZ											
1992 FEBRUAR	688	39795	20323	11496	1216	99,0	33,1	3533	2049	385,4	255,4
1993 JANUAR	686	40182	19832	12337	1201	107,1	35,9	3636	2100	541,6	337,5
FEBRUAR	685	39473	19450	11828	1193	101,8	35,6	3457	2026	346,8	219,3
SAARLAND											
1992 FEBRUAR	228	10951	5936	2919	408	24,8	8,4	870	494	102,1	60,6
1993 JANUAR	247	11185	5889	3118	450	28,5	9,3	771	442	82,1	44,2
FEBRUAR	250	11211	5920	3096	443	29,2	9,4	864	445	89,0	47,2
SACHSEN											
1992 FEBRUAR	639	70154	44800	7297	6703	120,3	37,4	6550	4252	377,8	234,6
1993 JANUAR	788	72216	45908	8151	7289	144,5	42,2	6246	4388	290,5	196,9
FEBRUAR	810	71584	45519	8199	7027	124,3	42,6	5601	3922	397,2	264,9
SACHSEN-ANHALT											
1992 FEBRUAR	529	57182	27788	15228	4705	99,5	29,8	5540	3406	280,3	170,8
1993 JANUAR	898	69780	32469	21657	5319	144,9	41,8	6201	3624	363,9	210,6
FEBRUAR	906	69680	32151	22265	5029	134,4	41,7	6056	3673	419,9	261,5
SCHLESWIG-HOLSTEIN											
1992 FEBRUAR	524	25535	15446	4997	1369	63,5	16,9	2440	1405	226,3	138,4
1993 JANUAR	518	25735	15421	4979	1413	65,6	19,1	1871	1151	177,6	103,1
FEBRUAR	520	25797	15440	5037	1390	62,0	19,2	2198	1326	231,0	143,3
THUERINGEN											
1992 FEBRUAR	434	41305	27071	4371	3493	70,6	21,1	3635	2423	211,1	145,5
1993 JANUAR	630	46037	28964	6084	4281	91,1	26,2	3622	2383	244,0	133,4
FEBRUAR	632	45673	28775	5972	4227	74,0	28,8	3054	2074	253,4	165,1

BAUBERICHTERSTATTUNG

1 BAUHAUPTGEWERBE

1.10 AUFTRAGSEINGANG NACH ART DER BAUTEN UND AUFTRAGGEBERN
1.10.1 INSGESAMT, WOHNUNGSBAU, GEWERBL. BAU
- BETRIEBE MIT 20 BESCHAFTIGTEN UND MEHR -
MILL. DM

ZEITRAUM	INSGESAMT	DAVON		WOHNUNGS- BAU	LAND- WIRTSCH. BAU	GEWERBL. UND INDUSTRIELLER BAU		
		HOCHBAU	TIEFBAU			ZUSAMMEN	HOCHBAU	TIEFBAU
DEUTSCHLAND								
1992 JAN.-FEB.	18 909,9	12 506,0	6 403,9	4 199,1	96,7	8 256,6	6 344,5	1 912,2
1993 JAN.-FEB.	18 959,2	12 026,5	6 933,7	4 548,6	95,0	7 851,5	5 799,7	2 061,8
1991 FEBRUAR	7 864,0	5 031,6	2 832,4	1 740,8	47,2	3 142,2	2 557,3	584,9
MAERZ	11 148,6	6 636,9	4 511,7	2 394,7	57,1	4 276,1	3 277,7	959,4
APRIL	10 226,7	6 258,5	3 968,2	2 131,9	53,2	4 042,9	3 131,7	911,1
MAI	10 689,0	6 653,0	4 016,0	2 082,4	60,3	4 328,3	3 475,5	852,8
JUNI	12 665,6	7 592,1	5 073,4	2 565,4	81,1	4 780,2	3 696,4	1 083,8
JULI	11 469,8	6 787,8	4 682,0	2 172,5	57,6	4 349,6	3 364,2	984,4
AUGUST	11 424,6	6 808,1	4 616,5	2 239,4	46,3	4 452,4	3 358,1	1 094,3
SEPTEMBER	13 447,9	7 850,6	5 597,3	2 595,4	51,0	5 355,5	4 012,5	1 342,9
OKTOBER	11 572,3	6 959,6	4 612,7	2 395,6	58,4	4 419,6	3 411,4	1 008,2
NOVEMBER	9 822,3	6 274,0	3 848,3	2 225,0	46,5	3 928,6	3 060,0	868,6
DEZEMBER	10 371,5	6 514,0	3 857,5	2 262,1	45,4	3 934,6	3 077,4	857,2
1992 JANUAR	8 762,2	5 658,0	3 104,2	1 878,9	40,2	3 889,2	2 920,4	948,8
FEBRUAR	10 147,7	6 848,0	3 299,7	2 320,2	56,4	4 387,4	3 424,1	963,4
MAERZ	13 486,7	7 913,6	5 573,1	2 790,5	70,6	5 715,5	3 972,8	1 742,6
APRIL	11 716,5	7 021,9	4 894,6	2 437,6	52,5	4 585,1	3 551,7	1 043,4
MAI	11 847,7	6 986,8	4 860,9	2 362,7	55,4	4 692,4	3 481,3	1 211,0
JUNI	14 321,9	8 931,5	5 390,4	3 114,1	90,0	5 703,7	4 425,2	1 276,5
JULI	12 351,4	7 402,4	4 948,9	2 434,9	60,6	5 003,0	3 741,7	1 261,3
AUGUST	11 673,8	7 052,2	4 621,6	2 342,0	76,8	4 693,8	3 616,0	1 077,8
SEPTEMBER	13 707,9	7 962,0	5 745,9	2 841,8	58,7	5 090,7	3 658,1	1 432,5
OKTOBER	12 485,2	7 380,9	5 084,3	2 745,7	48,2	4 640,4	3 435,2	1 205,2
NOVEMBER	10 710,5	6 875,3	3 835,2	2 570,1	35,8	4 185,9	3 133,4	1 052,5
DEZEMBER	13 029,7	8 502,4	4 527,2	2 882,2	70,2	5 612,0	4 359,4	1 252,6
1993 JANUAR	9 103,8	5 662,8	3 441,0	2 181,6	46,3	3 862,1	2 672,7	1 189,4
FEBRUAR	9 855,4	6 362,7	3 492,7	2 367,0	48,7	3 999,4	3 127,0	872,3
VERAENDERUNG GEGEN VORMONAT IN %								
1991 FEBRUAR	7,1	2,2	17,1	14,7	9,5	-7,0	-4,1	-17,7
MAERZ	41,8	31,9	59,3	37,6	21,0	36,1	28,2	70,7
APRIL	-8,3	-5,7	-12,0	-11,0	-6,9	-5,5	-4,5	-8,7
MAI	4,3	6,3	1,2	-2,3	13,4	7,1	11,0	-6,4
JUNI	18,7	14,1	26,3	23,2	34,4	10,4	6,4	27,1
JULI	-9,4	-10,6	-7,7	-15,3	-29,0	-9,0	-9,0	-9,2
AUGUST	-0,4	0,3	-1,4	3,1	-19,5	2,4	-0,2	11,2
SEPTEMBER	17,7	15,3	21,2	15,9	10,0	20,3	19,5	22,7
OKTOBER	-13,9	-11,3	-17,6	-7,7	14,7	-17,5	-15,0	-24,9
NOVEMBER	-14,3	-9,9	-20,9	-7,1	-20,4	-11,1	-10,3	-13,8
DEZEMBER	4,6	3,8	5,7	1,7	-2,4	0,2	0,6	-1,3
1992 JANUAR	-15,5	-13,1	-19,5	-16,9	-11,3	-1,7	-5,1	10,7
FEBRUAR	15,8	21,0	6,3	23,5	40,2	13,4	17,2	1,5
MAERZ	32,9	15,6	68,9	20,3	25,0	30,9	16,0	80,9
APRIL	-13,1	-11,9	-15,8	-12,6	-25,6	-19,6	-10,6	-40,1
MAI	1,1	-0,5	3,5	-3,1	5,6	2,1	-2,0	16,1
JUNI	20,9	27,8	10,9	31,8	62,4	21,6	27,1	5,6
JULI	-13,8	-17,1	-8,2	-21,8	-32,6	-12,3	-15,4	-1,3
AUGUST	-5,5	-4,7	-6,6	-3,8	26,7	-6,2	-3,4	-14,6
SEPTEMBER	17,4	12,9	24,3	21,3	-23,5	8,5	1,2	32,9
OKTOBER	-9,1	-7,3	-11,5	-3,4	-17,9	-8,8	-6,1	-15,9
NOVEMBER	-14,1	-6,9	-24,6	-6,4	-25,8	-9,8	-8,8	-12,7
DEZEMBER	21,7	23,7	18,0	12,1	96,0	34,1	39,1	19,0
1993 JANUAR	-30,1	-33,4	-24,0	-24,3	-34,0	-31,2	-38,7	-5,0
FEBRUAR	8,3	12,4	1,5	8,5	5,1	3,6	17,0	-26,7
VERAENDERUNG GEGEN VORJAHRESZEITRAUM IN %								
1993 JAN.-FEB.	0,3	-3,8	8,3	8,3	-1,7	-4,8	-8,6	7,8
1992 FEBRUAR	29,0	36,1	16,6	33,3	19,6	39,6	33,9	64,7
MAERZ	21,0	19,2	23,6	16,6	23,6	33,7	21,2	74,6
APRIL	14,6	12,2	18,3	14,3	-1,2	13,7	13,4	14,5
MAI	11,0	5,0	21,0	13,6	-8,1	8,4	0,2	42,0
JUNI	13,1	17,6	6,2	21,4	11,0	19,3	19,7	18,0
JULI	7,7	9,1	5,7	12,1	5,3	15,0	11,2	26,1
AUGUST	2,2	3,6	0,1	4,6	65,8	5,4	7,7	-1,5
SEPTEMBER	1,9	1,4	2,7	9,5	15,3	-4,9	-8,8	6,7
OKTOBER	7,7	6,1	10,2	14,6	-17,5	5,0	0,7	19,5
NOVEMBER	7,9	9,6	5,1	16,5	-23,0	6,5	2,4	21,2
DEZEMBER	25,6	30,5	17,4	27,4	54,6	42,6	41,7	46,1
1993 JANUAR	3,9	0,1	10,8	16,1	15,1	-0,2	-8,5	25,4
FEBRUAR	-2,9	-7,1	5,8	2,0	-13,7	-8,8	-8,7	-9,4

BAUBERICHTERSTATTUNG

1 BAUHAUPTGEWERBE

1.10 AUFTRAGSEINGANG NACH ART DER BAUTEN UND AUFTRAGGEBERN
1.10.2 OEFFENTLICHER UND VERKEHRSSBAU
- BETRIEBE MIT 20 BESCHAEFFTIGTEN UND MEHR -
MILL. DM

ZEITRAUM	OEFFENTL. BAU ZUSAMMEN	HOCHBAU				TIEFBAU			
		ZUSAMMEN	DAVON FUER			ZUSAMMEN	DAVON		
			ORGANISATIONEN OHNE ERWERBS-ZWECK	GEBIETS-KOERPER-SCHAFTEN	DEUTSCHE BUNDESSBAHN UND BUNDESPOST		IM STRASSEN-BAU	FUER GEBIETS-KOERPER-SCHAFTEN	FUER DEUTSCHE BUNDESSBAHN UND BUNDESPOST
DEUTSCHLAND									
1992 JAN.-FEB.	6 357,5	1 865,8	294,3	1 437,9	133,6	4 491,7	1 597,2	2 353,6	641,0
1993 JAN.-FEB.	6 454,1	1 582,2	309,9	1 077,4	134,9	4 871,9	1 418,7	3 010,0	443,2
1991 FEBRUAR	2 933,7	686,3	119,4	478,8	89,1	2 247,4	649,2	1 373,4	224,8
MAERZ	4 420,7	907,4	185,8	653,8	67,9	3 513,3	1 079,2	1 929,9	504,2
APRIL	3 998,8	941,8	174,8	678,0	88,9	3 057,0	1 390,1	1 433,1	233,8
MAI	4 197,9	1 034,8	206,6	755,5	72,8	3 163,2	1 317,5	1 334,7	510,9
JUNI	5 238,9	1 249,2	187,5	973,4	88,2	3 989,6	1 742,7	1 928,8	318,1
JULI	4 891,1	1 193,5	165,1	833,2	195,2	3 697,6	1 674,5	1 674,9	348,3
AUGUST	4 686,5	1 164,3	169,3	790,3	204,7	3 522,3	1 706,4	1 518,0	297,9
SEPTEMBER	6 446,0	1 191,7	175,1	884,9	131,7	4 254,4	1 997,1	1 890,4	366,8
OKTOBER	4 698,6	1 094,1	174,6	801,8	117,7	3 604,5	1 630,1	1 704,0	270,4
NOVEMBER	3 722,1	942,4	163,6	721,1	67,8	2 779,7	1 199,1	1 337,8	242,7
DEZEMBER	4 129,4	1 129,1	173,6	803,8	151,7	3 000,3	1 247,0	1 507,8	245,5
1992 JANUAR	2 973,9	818,5	121,9	615,4	81,1	2 155,4	771,3	1 108,1	276,0
FEBRUAR	3 383,6	1 047,3	172,4	822,5	52,5	2 338,3	825,8	1 245,4	285,0
MAERZ	4 910,1	1 079,6	175,9	771,2	132,4	3 830,5	1 556,6	1 902,0	371,8
APRIL	4 631,3	980,1	150,8	760,4	68,9	3 651,2	1 542,5	1 770,7	338,0
MAI	4 737,2	1 087,4	190,2	819,9	77,3	3 649,8	1 580,0	1 749,5	320,3
JUNI	5 414,1	1 302,2	249,0	866,3	166,9	4 111,9	1 795,4	1 955,7	350,8
JULI	4 852,8	1 165,2	183,6	868,9	112,8	3 687,6	1 741,4	1 635,7	310,6
AUGUST	4 561,2	1 017,4	190,9	696,8	129,7	3 543,9	1 555,7	1 575,4	402,7
SEPTEMBER	5 716,7	1 403,3	251,2	928,1	224,0	4 313,4	1 821,9	2 164,1	327,3
OKTOBER	5 030,8	1 151,7	193,0	860,7	98,1	3 879,1	1 681,1	1 924,4	273,6
NOVEMBER	3 918,7	1 136,1	161,6	793,0	181,6	2 782,7	1 110,2	1 445,6	227,0
DEZEMBER	4 465,3	1 190,7	167,4	838,3	185,0	3 274,6	1 190,2	1 756,2	328,2
1993 JANUAR	3 013,8	762,2	142,0	502,0	118,2	2 251,6	641,8	1 410,6	199,2
FEBRUAR	3 440,3	820,0	167,9	575,4	76,7	2 620,3	776,9	1 699,4	244,0
VERAENDERUNG GEGEN VORMONAT IN %									
1991 FEBRUAR	22,0	-1,6	-1,7	-6,8	40,8	31,6	6,3	55,0	6,6
MAERZ	50,7	32,2	55,6	36,5	-22,9	58,3	66,2	40,5	124,3
APRIL	-9,5	3,8	-5,9	3,7	30,9	-13,0	28,8	-25,7	-53,6
MAI	5,0	8,9	18,1	11,4	-18,1	3,5	-5,2	-6,9	118,5
JUNI	24,8	20,7	-9,2	28,9	21,3	26,1	32,3	44,5	-37,7
JULI	-6,6	-4,5	-12,0	-14,4	121,2	-7,3	-3,9	-13,2	9,5
AUGUST	-4,2	-2,4	2,5	-5,1	4,9	-4,7	1,9	-9,4	-14,5
SEPTEMBER	16,2	2,4	3,4	12,0	-35,7	20,8	17,0	24,6	23,1
OKTOBER	-13,7	-8,2	-0,3	-9,4	-10,6	-15,3	-18,4	-9,9	-26,3
NOVEMBER	-20,8	-13,9	-6,3	-10,1	-50,9	-22,9	-26,4	-21,6	-10,2
DEZEMBER	10,9	19,8	6,2	11,5	162,5	7,9	4,0	12,7	1,1
1992 JANUAR	-28,0	-27,5	-29,8	-23,4	-46,5	-28,2	-38,1	-26,5	12,4
FEBRUAR	13,8	28,0	41,4	33,6	-35,3	8,4	7,1	12,4	-4,0
MAERZ	45,1	3,1	2,1	-6,2	152,4	64,0	88,5	52,7	40,3
APRIL	-5,7	-9,2	-14,3	-1,4	-48,0	-4,7	-0,9	-6,9	-9,1
MAI	2,3	10,9	26,2	7,8	12,1	0,0	2,4	-1,2	-5,2
JUNI	14,3	19,8	30,9	8,1	116,1	12,7	13,6	11,8	12,7
JULI	-10,4	-10,5	-28,3	-2,0	-32,6	-10,3	-3,0	-16,4	-13,9
AUGUST	-6,0	-12,7	4,0	-19,8	15,0	-3,9	-10,1	-3,7	29,7
SEPTEMBER	26,3	37,9	31,6	33,2	72,7	21,7	16,4	37,4	-18,7
OKTOBER	-12,0	-17,9	-23,2	-7,3	-56,2	-10,1	-7,7	-11,1	-16,4
NOVEMBER	-22,1	-1,4	-16,3	-7,9	85,1	-28,3	-34,0	-24,9	-17,0
DEZEMBER	13,9	4,8	3,6	5,7	1,9	17,7	7,2	21,6	44,6
1993 JANUAR	-32,5	-36,0	-15,1	-40,1	-36,1	-31,2	-46,1	-19,7	-39,3
FEBRUAR	14,2	7,6	18,2	14,6	35,1	16,4	21,0	13,4	22,5
VERAENDERUNG GEGEN VORJAHRESZEITRAUM IN %									
1993 JAN.-FEB.	1,5	-15,2	5,3	-25,1	45,9	8,5	-11,2	27,9	-18,1
1992 FEBRUAR	15,3	52,6	44,4	71,8	-40,4	4,0	27,2	-9,3	17,9
MAERZ	11,1	19,0	-5,3	18,0	95,1	9,0	44,2	-1,4	-26,3
APRIL	15,8	4,1	-13,8	12,1	-22,4	19,4	11,0	23,6	44,5
MAI	12,8	5,1	-7,9	8,5	6,2	15,4	19,9	31,1	-37,3
JUNI	3,3	4,2	32,7	-8,9	89,2	3,1	3,0	1,4	13,4
JULI	-0,8	-2,4	11,2	4,3	-42,2	-0,3	4,0	-2,3	-10,8
AUGUST	-2,7	-12,6	12,8	-11,8	-36,7	0,6	-8,2	3,8	35,2
SEPTEMBER	5,0	17,8	49,5	4,9	70,1	1,4	-8,8	14,5	-10,8
OKTOBER	7,1	5,3	10,6	7,3	-16,7	7,6	3,1	12,9	1,2
NOVEMBER	5,3	20,5	-1,2	10,0	214,1	0,1	-7,4	8,0	-6,5
DEZEMBER	8,1	5,5	-3,6	4,3	22,0	9,1	-4,6	16,5	33,7
1993 JANUAR	1,3	-6,9	16,5	-18,4	45,7	4,5	-16,8	27,3	-27,8
FEBRUAR	1,7	-21,7	-2,6	-30,0	46,2	12,2	-5,9	28,4	-7,9

BAUBERICHTERSTATTUNG

1 BAUHAUPTGWERBE

1.10 AUFTRAGSEINGANG NACH ART DER BAUTEN UND AUFTRAGGEBERN
1.10.1 INSGESAMT, WOHNUNGSBAU, GEMERBL. BAU
- BETRIEBE MIT 20 BESCHAFTIGTEN UND MEHR -
MILL. DM

ZEITRAUM	INSGESAMT	DAVON		WOHNUNGS- BAU	LAND- WIRTSCH. BAU	GEMERBL. UND INDUSTRIELLER BAU		
		HOCHBAU	TIEFBAU			ZUSAMMEN	HOCHBAU	TIEFBAU
FRUEHERES BUNDESGBIET								
1992 JAN.-FEB.	15 651,7	10 341,0	5 310,7	3 632,0	68,4	6 792,1	5 159,0	1 633,1
1993 JAN.-FEB.	15 086,2	9 597,4	5 498,8	3 797,8	76,8	6 073,8	4 476,9	1 596,9
1991 FEBRUAR	7 072,6	4 505,1	2 567,5	1 547,7	36,3	2 824,5	2 305,6	518,9
MAERZ	10 032,9	6 909,4	4 123,4	2 155,5	38,3	3 795,9	2 914,0	881,9
APRIL	8 980,6	5 467,8	3 512,9	1 915,3	39,7	3 533,3	2 736,1	795,3
MAI	9 287,3	5 765,7	3 521,5	1 878,0	42,1	3 762,7	3 022,8	739,9
JUNI	10 920,2	6 694,4	4 335,8	2 260,9	61,7	4 139,9	3 191,7	948,2
JULI	9 638,6	5 716,4	3 922,2	1 909,5	37,2	3 670,7	2 851,6	819,1
AUGUST	9 509,7	5 792,5	3 717,2	1 966,4	31,2	3 802,7	2 866,8	935,9
SEPTEMBER	11 289,4	6 719,8	4 569,7	2 338,1	37,5	4 569,9	3 408,9	1 161,0
OKTOBER	9 520,3	5 828,7	3 691,6	2 146,6	37,6	3 607,0	2 781,0	825,9
NOVEMBER	8 129,2	5 231,4	2 837,8	1 963,2	35,0	3 267,5	2 551,6	715,9
DEZEMBER	8 649,0	5 448,1	3 200,9	1 969,3	31,5	3 233,6	2 549,7	683,9
1992 JANUAR	7 165,3	4 635,6	2 529,7	1 593,0	26,8	3 172,2	2 368,1	784,1
FEBRUAR	8 486,4	5 705,4	2 781,0	2 039,0	41,6	3 619,9	2 770,8	849,0
MAERZ	11 375,0	6 689,2	4 685,8	2 513,7	49,0	4 747,1	3 248,6	1 497,5
APRIL	9 842,4	6 782,9	3 859,5	2 118,4	37,2	3 658,3	2 822,3	836,0
MAI	9 682,3	5 653,0	4 009,2	2 057,1	37,5	3 794,8	2 720,9	1 013,7
JUNI	11 774,1	7 444,4	4 328,8	2 738,0	71,7	4 561,6	3 574,1	987,5
JULI	9 965,4	5 973,0	3 992,4	2 066,3	43,3	3 998,0	2 986,7	1 011,3
AUGUST	9 318,1	5 748,7	3 569,3	2 067,7	44,3	3 720,0	2 874,6	845,6
SEPTEMBER	10 996,0	6 454,6	4 541,5	2 463,0	41,0	3 918,3	2 781,9	1 136,3
OKTOBER	9 696,8	5 867,5	3 829,3	2 343,0	34,8	3 528,8	2 614,2	914,7
NOVEMBER	8 274,6	5 502,4	2 772,2	2 191,2	26,5	3 140,9	2 415,4	725,5
DEZEMBER	10 266,1	6 771,7	3 494,4	2 380,4	60,0	4 415,7	3 397,1	1 018,6
1993 JANUAR	7 269,5	4 505,5	2 763,9	1 823,7	38,1	3 009,7	2 044,9	964,8
FEBRUAR	7 816,8	5 091,9	2 724,9	1 974,1	38,7	3 064,1	2 432,0	632,0
VERAENDERUNG GEGEN VORMONAT IN %								
1991 FEBRUAR	9,6	3,8	21,7	17,7	22,2	-5,5	-3,2	-14,4
MAERZ	41,9	31,2	60,6	39,3	5,4	34,4	26,4	70,0
APRIL	-10,6	-7,5	-14,9	-11,1	3,7	-6,9	-6,0	-9,8
MAI	3,4	5,4	0,2	-1,9	6,0	6,5	10,4	-7,0
JUNI	17,6	14,2	23,1	20,4	46,7	10,0	5,6	28,2
JULI	-11,7	-13,2	-9,5	-15,5	-39,8	-11,3	-10,7	-13,6
AUGUST	-1,3	1,3	-5,2	2,9	-16,2	3,6	0,5	14,3
SEPTEMBER	18,7	16,0	22,9	19,0	20,2	20,2	18,9	24,1
OKTOBER	-15,7	-13,3	-19,2	-8,2	0,4	-21,1	-18,4	-28,9
NOVEMBER	-14,6	-9,2	-23,1	-8,5	-8,9	-9,4	-8,2	-13,3
DEZEMBER	6,4	3,0	12,8	0,3	-10,0	-1,0	-0,1	-4,5
1992 JANUAR	-17,2	-14,9	-21,0	-19,1	-14,9	-1,9	-6,3	14,6
FEBRUAR	18,4	23,1	9,9	28,0	55,3	14,1	16,0	8,3
MAERZ	34,0	17,2	68,5	23,3	17,6	31,1	17,3	76,4
APRIL	-15,2	-13,5	-17,6	-15,7	-24,1	-22,9	-13,2	-44,2
MAI	0,2	-2,2	3,9	-2,9	1,0	2,1	-3,6	21,3
JUNI	21,9	31,7	8,0	33,1	91,0	22,1	31,4	-2,6
JULI	-15,4	-19,8	-7,8	-24,5	-39,6	-12,4	-16,4	2,4
AUGUST	-6,5	-3,8	-10,6	0,1	2,3	-7,0	-3,8	-16,4
SEPTEMBER	18,0	12,3	27,2	19,1	-7,5	5,3	-3,2	34,4
OKTOBER	-11,8	-9,1	-16,7	-4,9	-15,0	-9,9	-6,0	-19,5
NOVEMBER	-14,7	-6,2	-27,6	-6,5	-24,0	-11,0	-7,6	-20,7
DEZEMBER	24,1	23,1	26,1	8,6	126,5	40,6	40,6	40,4
1993 JANUAR	-29,2	-33,5	-20,9	-23,4	-36,4	-31,8	-39,8	-5,3
FEBRUAR	7,5	13,0	-1,4	8,2	1,6	1,8	18,9	-34,5
VERAENDERUNG GEGEN VORJAHRESZEITRAUM IN %								
1993 JAN.-FEB.	-3,6	-7,2	3,4	4,6	12,3	-10,6	-13,2	-2,2
1992 FEBRUAR	20,0	26,6	8,3	31,7	14,6	28,2	20,2	63,6
MAERZ	13,4	13,2	13,6	16,6	27,9	25,1	11,5	69,8
APRIL	7,4	5,8	9,9	10,8	-6,3	3,5	3,1	5,1
MAI	4,0	-2,0	13,8	9,5	-10,8	-0,7	-10,0	37,0
JUNI	7,8	13,1	-0,1	21,1	16,2	10,2	12,0	4,1
JULI	3,4	4,5	1,8	8,2	16,5	8,9	4,7	23,5
AUGUST	-2,0	-0,8	-4,0	5,2	42,2	-2,2	0,3	-9,7
SEPTEMBER	-2,6	-3,9	-0,6	5,3	9,4	-14,3	-18,4	-2,1
OKTOBER	1,9	0,7	3,7	9,2	-7,4	-2,2	-6,0	10,7
NOVEMBER	1,8	4,0	-2,3	11,6	-24,4	-3,9	-5,3	1,3
DEZEMBER	18,7	24,3	9,2	20,9	90,3	36,6	33,2	48,9
1993 JANUAR	1,5	-2,8	9,3	14,5	42,2	-5,1	-14,4	23,1
FEBRUAR	-7,9	-10,8	-2,0	-3,2	-7,0	-15,4	-12,2	-25,6

BAUBERICHTERSTATTUNG

1 BAUHAUPTGEBERBE

1.10 AUFTRAGSEINGANG NACH ART DER BAUTEN UND AUFTRAGGEBERN
1.10.2 OEFFENTLICHER UND VERKEHRSBAU
- BETRIEBE MIT 20 BESCHAEFFTIGTEN UND MEHR -
MILL. DM

ZEITRAUM	OEFFENTL. BAU ZUSAMMEN	HOCHBAU				TIEFBAU			
		ZUSAMMEN	DAVON FUER			ZUSAMMEN	DAVON		
			ORGANISA- TIONEN OHNE ERWERBS- ZWECK	GEBIETS- KOERPER- SCHAFTEN	DEUTSCHE BUNDESBahn UND BUNDESPOST		IM STRASSEN- BAU	FUER GEBIETS- KOERPER- SCHAFTEN	FUER DEUTSCHE BUNDESBahn UND BUNDESPOST
FRUEHERES BUNDESGBIET									
1992 JAN.-FEB.	5 159,2	1 481,6	244,8	1 143,3	89,4	3 677,6	1 285,9	1 981,5	410,2
1993 JAN.-FEB.	5 137,8	1 245,8	271,1	860,6	114,1	3 892,0	1 130,8	2 472,6	288,6
1991 FEBRUAR	2 664,0	615,4	111,4	435,3	68,7	2 048,6	584,2	1 264,0	200,4
MAERZ	4 043,2	801,7	175,2	572,6	54,0	3 241,5	985,2	1 790,9	465,5
APRIL	3 492,4	774,8	155,1	552,5	67,2	2 717,6	1 269,2	1 262,7	195,7
MAI	3 604,5	822,9	187,5	584,8	50,6	2 781,6	1 131,5	1 178,1	472,1
JUNI	4 457,6	1 070,0	172,0	829,9	68,1	3 387,6	1 421,4	1 710,7	255,5
JULI	4 021,3	918,2	142,7	640,6	134,9	3 103,1	1 387,4	1 439,6	277,2
AUGUST	3 710,4	929,1	135,4	621,8	171,8	2 781,3	1 325,4	1 225,3	230,7
SEPTEMBER	4 344,1	935,3	147,4	675,8	112,2	3 408,7	1 545,5	1 565,5	297,7
OKTOBER	3 729,1	863,5	155,8	620,3	87,3	2 865,6	1 322,7	1 335,8	207,1
NOVEMBER	2 863,4	741,5	130,5	570,7	40,4	2 121,9	912,4	1 024,0	185,5
DEZEMBER	3 414,5	897,5	153,8	625,2	116,5	2 517,0	1 034,0	1 273,3	209,7
1992 JANUAR	2 373,3	627,6	104,7	462,5	60,5	1 745,7	600,7	943,6	201,4
FEBRUAR	2 785,9	854,0	140,2	580,9	32,9	1 931,9	685,2	1 037,9	208,9
MAERZ	4 055,3	877,0	156,0	608,1	112,8	3 188,4	1 322,4	1 591,1	274,8
APRIL	3 828,5	805,0	133,7	620,6	50,8	3 023,5	1 324,1	1 434,1	265,3
MAI	3 833,0	837,5	161,2	634,2	42,0	2 995,6	1 321,1	1 456,2	218,3
JUNI	4 402,8	1 060,5	199,9	734,4	126,2	3 342,3	1 477,4	1 571,2	293,8
JULI	3 857,7	876,6	163,4	634,7	78,5	2 981,1	1 412,1	1 322,4	248,6
AUGUST	3 486,0	762,2	154,0	558,6	51,6	2 723,9	1 228,3	1 200,0	295,6
SEPTEMBER	4 573,8	1 168,6	214,0	763,5	191,1	3 405,2	1 441,6	1 718,0	245,5
OKTOBER	3 790,1	875,4	162,7	667,2	45,6	2 914,7	1 257,2	1 477,6	179,8
NOVEMBER	2 916,0	889,3	133,6	688,2	147,6	2 046,6	837,4	1 044,6	164,6
DEZEMBER	3 410,0	934,2	135,4	655,9	141,9	2 475,8	931,2	1 324,0	220,7
1993 JANUAR	2 398,0	598,8	122,2	393,7	83,0	1 799,1	526,0	1 131,9	141,2
FEBRUAR	2 739,8	647,0	148,9	468,9	31,2	2 092,9	604,8	1 340,7	147,4
VERAENDERUNG GEGEN VORMONAT IN %									
1991 FEBRUAR	25,8	0,2	4,7	-5,1	41,3	36,2	6,1	59,5	24,6
MAERZ	51,8	30,3	57,2	31,5	-21,5	58,2	68,6	41,7	132,3
APRIL	-13,6	-3,4	-11,5	-3,5	24,4	-16,2	27,8	-29,5	-58,0
MAI	3,2	6,2	20,9	5,8	-24,6	2,4	-10,1	-6,7	141,2
JUNI	23,7	30,0	-8,3	41,9	34,5	21,8	25,6	45,2	-45,9
JULI	-9,8	-14,2	-17,1	-22,8	98,1	-8,4	-2,4	-15,9	8,5
AUGUST	-7,7	1,2	-5,1	-2,9	27,4	-10,4	-4,5	-14,8	-16,8
SEPTEMBER	17,1	0,7	8,9	8,7	-34,7	22,6	16,6	27,8	23,1
OKTOBER	-14,2	-7,7	5,8	-8,2	-22,2	-15,9	-14,4	-14,7	-30,4
NOVEMBER	-23,2	-14,1	-16,9	-8,0	-53,8	-28,0	-31,0	-23,3	-10,5
DEZEMBER	19,2	21,0	17,9	3,5	193,6	18,6	13,3	24,4	13,1
1992 JANUAR	-30,5	-30,1	-32,0	-26,0	-49,0	-30,6	-41,9	-25,9	-4,0
FEBRUAR	17,4	36,1	33,9	47,2	-45,6	10,7	14,1	10,0	3,7
MAERZ	45,9	2,7	11,3	-10,7	242,8	65,0	93,0	53,3	31,6
APRIL	-5,8	-8,2	-14,3	2,1	-55,0	-5,2	0,1	-9,9	-3,5
MAI	0,1	4,0	20,6	2,2	-17,3	-0,8	-0,2	1,5	-17,7
JUNI	14,9	26,6	24,0	15,8	200,6	11,6	11,8	7,9	34,6
JULI	-12,4	-17,3	-18,3	-13,6	-37,8	-10,8	-4,4	-15,8	-16,1
AUGUST	-9,6	-13,1	-5,7	-12,3	-34,3	-8,6	-13,0	-9,3	19,9
SEPTEMBER	31,2	53,3	38,9	37,2	270,7	25,0	17,4	43,2	-17,0
OKTOBER	-17,1	-25,1	-24,0	-12,6	-76,2	-14,4	-12,8	-14,0	-28,7
NOVEMBER	-23,1	-0,7	-17,9	-11,8	224,0	-29,8	-33,4	-29,3	-8,5
DEZEMBER	16,9	7,5	1,4	11,7	-3,9	21,0	11,2	26,7	34,1
1993 JANUAR	-29,7	-35,9	-9,8	-40,1	-41,5	-27,3	-43,5	-14,5	-36,0
FEBRUAR	14,3	8,0	21,9	18,6	-62,4	16,3	16,0	18,4	4,4
VERAENDERUNG GEGEN VORJAHRESZEITRAUM IN %									
1993 JAN.-FEB.	-0,4	-15,9	10,7	-24,7	22,2	5,8	-12,1	24,8	-29,7
1992 FEBRUAR	4,6	38,8	25,8	56,4	-52,1	-5,7	17,3	-17,9	4,2
MAERZ	0,5	9,4	-10,9	6,2	109,1	-1,6	34,2	-11,2	-41,0
APRIL	9,6	3,9	-13,8	12,3	-24,4	11,3	5,2	13,8	35,6
MAI	6,3	1,8	-14,0	8,5	-17,0	7,7	16,8	23,6	-53,8
JUNI	-1,2	-0,9	16,2	-11,5	85,4	-1,3	3,9	-8,2	15,0
JULI	-4,1	-4,5	14,5	-0,9	-41,8	-3,9	1,8	-8,1	-11,0
AUGUST	-6,0	-18,0	13,8	-10,5	-70,0	-2,1	-7,3	-2,1	28,1
SEPTEMBER	5,3	24,9	45,3	13,0	70,4	-0,1	-6,7	9,7	-17,6
OKTOBER	1,6	1,4	4,4	7,6	-47,8	1,7	-5,0	10,8	-13,2
NOVEMBER	1,8	17,2	2,4	3,1	265,6	-3,5	-8,2	2,0	-13,3
DEZEMBER	-0,1	4,1	-12,0	5,1	19,7	-1,6	-9,9	4,0	5,2
1993 JANUAR	1,0	-4,6	16,7	-14,9	37,1	3,1	-12,4	20,0	-29,9
FEBRUAR	-1,7	-24,2	6,2	-31,4	-5,3	8,3	-11,7	29,2	-29,4

BAUBERICHTERSTATTUNG

1 BAUHAUPTGEWERBE

1.10 AUFTRAGSEINGANG NACH ART DER BAUTEN UND AUFTRAGGEBERN
 1.10.1 INSGESAMT, WOHNUNGSBAU, GEWERBL. BAU
 - BETRIEBE MIT 20 BESCHAFTIGTEN UND MEHR -
 MILL. DM

ZEITRAUM	INSGESAMT	DAVON		WOHNUNGS- BAU	LAND- WIRTSCH. BAU	GEWERBL. UND INDUSTRIELLER BAU			
		HOCHBAU	TIEFBAU			ZUSAMMEN	DAVON		
							HOCHBAU	TIEFBAU	
NEUE LAENDER UND BERLIN-OST 1)									
1992 JAN.-FEB.	3 258,3	2 165,1	1 093,2	567,2	28,2	1 464,6	1 185,5	279,1	
1993 JAN.-FEB.	3 872,9	2 428,1	1 444,9	750,8	18,2	1 787,7	1 322,8	464,9	
1991 FEBRUAR	791,4	526,5	264,9	193,1	10,9	317,8	251,7	66,1	
MAERZ	1 115,8	727,5	388,3	239,2	18,9	480,2	363,7	116,5	
APRIL	1 248,0	790,7	455,3	216,6	13,5	509,5	393,6	115,9	
MAI	1 381,7	887,3	494,4	204,4	18,2	565,6	452,7	112,9	
JUNI	1 745,4	1 007,8	737,6	304,5	19,4	640,2	504,7	135,6	
JULI	1 831,1	1 071,3	759,8	263,0	20,4	677,9	512,6	165,3	
AUGUST	1 914,9	1 015,6	899,3	273,9	15,2	649,7	491,3	158,4	
SEPTEMBER	2 158,4	1 130,8	1 027,6	257,4	13,5	785,6	603,6	181,9	
OKTOBER	2 052,0	1 130,9	921,1	249,0	20,8	812,6	630,4	182,2	
NOVEMBER	1 793,1	982,6	810,5	261,8	11,5	661,1	508,4	152,7	
DEZEMBER	1 722,4	1 065,9	656,5	292,8	13,9	701,0	527,7	173,3	
1992 JANUAR	1 597,0	1 022,4	574,5	285,9	13,4	697,0	532,3	164,8	
FEBRUAR	1 661,3	1 142,6	518,7	291,2	14,8	767,6	653,2	114,3	
MAERZ	2 111,7	1 224,4	887,3	276,9	21,6	968,4	723,3	245,2	
APRIL	2 074,2	1 239,1	835,1	319,2	15,3	936,8	729,4	207,4	
MAI	2 185,4	1 333,8	851,6	305,6	17,9	957,7	760,4	197,4	
JUNI	2 547,8	1 487,2	1 080,6	376,1	18,9	1 142,1	851,1	291,0	
JULI	2 386,0	1 429,5	956,5	368,6	17,3	1 005,0	755,0	250,0	
AUGUST	2 355,7	1 303,4	1 052,3	274,3	32,5	973,7	741,4	232,3	
SEPTEMBER	2 711,9	1 507,5	1 204,4	378,9	17,8	1 172,4	876,2	296,2	
OKTOBER	2 768,3	1 513,4	1 254,9	402,7	13,4	1 111,6	821,1	290,5	
NOVEMBER	2 435,9	1 372,9	1 063,0	378,9	9,3	1 044,9	718,0	327,0	
DEZEMBER	2 763,6	1 730,7	1 032,9	501,8	10,2	1 196,3	962,3	234,0	
1993 JANUAR	1 834,3	1 167,2	677,1	357,9	8,2	852,4	627,8	224,6	
FEBRUAR	2 038,6	1 270,9	767,8	392,9	10,0	935,3	695,0	240,3	
VERAENDERUNG GEGEN VORMONAT IN %									
1991 FEBRUAR	-11,4	-10,0	-14,1	-4,9	-18,7	-18,2	-11,6	-36,4	
MAERZ	41,0	38,2	46,6	23,9	73,1	51,1	44,5	76,4	
APRIL	11,7	8,7	17,3	-9,4	-28,5	6,1	8,2	-0,5	
MAI	10,9	12,2	8,6	-5,6	35,2	11,0	15,0	-2,6	
JUNI	26,3	13,6	49,2	49,0	6,2	13,2	11,5	20,1	
JULI	4,9	6,3	3,0	-13,6	5,3	5,9	1,6	21,9	
AUGUST	4,6	-5,2	18,4	4,1	-25,7	-4,2	-4,1	-4,2	
SEPTEMBER	12,7	11,3	14,3	-6,1	-11,0	20,9	22,9	14,9	
OKTOBER	-4,9	0,0	-10,4	-3,2	54,3	3,4	4,4	0,2	
NOVEMBER	-12,6	-13,1	-12,0	5,1	-44,8	-18,6	-19,3	-16,2	
DEZEMBER	-3,9	8,5	-19,0	11,8	20,7	6,0	3,8	13,5	
1992 JANUAR	-7,3	-4,1	-12,5	-2,3	-3,0	-0,6	0,9	-4,9	
FEBRUAR	4,0	11,8	-9,7	-1,6	10,2	10,1	22,7	-30,6	
MAERZ	27,1	7,2	71,1	-1,6	45,8	26,2	10,7	114,5	
APRIL	-1,8	1,2	-5,9	15,3	-29,0	-3,3	0,9	-15,4	
MAI	5,4	7,6	2,0	-4,2	16,6	2,2	4,2	-4,8	
JUNI	16,6	11,5	24,5	23,1	2,3	19,3	11,9	47,5	
JULI	-8,4	-3,9	-9,8	-2,0	-5,5	-12,0	-11,3	-14,1	
AUGUST	-1,3	-8,8	10,0	-25,6	87,8	-3,1	-1,8	-7,1	
SEPTEMBER	15,1	15,7	14,5	38,1	-45,3	20,4	18,2	27,5	
OKTOBER	2,1	0,4	4,2	6,3	-24,6	-5,2	-6,3	-1,9	
NOVEMBER	-12,0	-9,3	-15,3	-5,9	-30,4	-6,0	-12,6	12,5	
DEZEMBER	13,5	26,1	-2,8	32,4	9,3	14,5	34,0	-28,4	
1993 JANUAR	-33,6	-33,1	-34,4	-28,7	-19,5	-28,7	-34,8	-4,0	
FEBRUAR	11,1	9,8	13,4	9,8	21,7	9,7	10,7	7,0	
VERAENDERUNG GEGEN VORJAHRESZEITRAUM IN %									
1993 JAN.-FEB.	18,9	12,1	32,2	32,4	-35,6	22,1	11,6	66,6	
1992 FEBRUAR	109,9	117,0	95,8	45,7	35,9	141,6	159,5	73,1	
MAERZ	89,3	68,3	128,5	15,7	14,5	101,7	98,9	110,4	
APRIL	68,5	56,7	83,4	47,3	13,7	83,9	85,3	79,0	
MAI	58,2	50,3	72,3	49,5	-2,0	69,3	67,9	74,8	
JUNI	48,0	47,6	43,8	23,5	-5,5	78,4	68,6	114,7	
JULI	30,3	33,4	25,9	40,1	-15,2	48,3	47,3	51,3	
AUGUST	23,0	28,3	17,0	0,1	114,4	49,9	60,9	46,7	
SEPTEMBER	25,6	33,3	17,2	47,2	31,7	49,2	45,2	62,8	
OKTOBER	34,9	33,8	36,2	61,7	-35,6	36,8	30,2	59,4	
NOVEMBER	35,8	39,7	31,2	44,7	-18,8	58,1	41,2	114,2	
DEZEMBER	60,4	62,4	57,3	71,4	-26,4	70,7	62,4	35,0	
1993 JANUAR	14,9	13,2	17,9	25,2	-39,0	22,3	17,9	36,3	
FEBRUAR	22,7	11,2	48,0	39,7	-32,6	21,9	6,4	110,2	

1) SIEHE HINWEIS ZU DEN BAUBERICHTERSTATTUNGEN IN DEN NEUEN LAENDERN UND BERLIN-OST, S.6,7.

BAUBERICHTERSTATTUNG

1 BAUHAUPTGEBWERBE

1.10 AUFTRAGSEINGANG NACH ART DER BAUTEN UND AUFTRAGGEBERN

1.10.2 OEFFENTLICHER UND VERKEHRSSBAU
- BETRIEBE MIT 20 BESCHAEFFTIGTEN UND MEHR -
MILL. DM

ZEITRAUM	OEFFENTL. BAU ZUSAMMEN	HOCHBAU				TIEFBAU			
		ZUSAMMEN	DAVON FUER			ZUSAMMEN	DAVON		
			ORGANISA- TIONEN OHNE ERWERBS- ZWECK	GEBIETS- KOERPER- SCHAFTEN	DEUTSCHE BUNDESBahn UND BUNDESPOST		IM STRASSEN- BAU	FUER GEBIETS- KOERPER- SCHAFTEN	FUER DEUTSCHE BUNDESBahn UND BUNDESPOST
NEUE LAENDER UND BERLIN-OST 1)									
1992 JAN.-FEB.	1 188,3	384,2	49,5	294,5	40,2	814,1	311,3	372,1	130,8
1993 JAN.-FEB.	1 316,3	336,3	38,8	216,8	80,8	979,9	287,9	537,6	154,6
1991 FEBRUAR	269,7	70,8	8,0	43,5	19,3	198,8	65,0	109,4	24,5
MAERZ	377,5	105,7	10,6	81,2	13,9	271,8	94,0	139,0	38,8
APRIL	506,4	167,0	19,7	125,5	21,7	339,4	130,9	170,4	38,1
MAI	593,4	211,9	19,0	170,7	22,1	381,5	186,0	156,6	38,9
JUNI	781,2	179,2	15,5	143,5	20,2	602,0	321,3	218,1	62,6
JULI	869,8	275,3	22,4	182,5	60,9	594,5	287,1	236,4	71,0
AUGUST	976,1	235,2	33,9	168,4	32,9	740,9	381,0	292,7	67,2
SEPTEMBER	1 102,0	255,3	27,7	209,1	19,5	845,7	451,6	325,0	69,1
OKTOBER	969,5	230,7	18,7	181,5	30,4	738,8	307,4	368,2	63,3
NOVEMBER	858,7	200,9	33,0	150,5	17,4	657,8	286,7	313,9	57,3
DEZEMBER	714,8	231,6	19,8	178,7	33,1	483,2	213,1	234,4	36,7
1992 JANUAR	600,6	190,8	17,3	152,9	20,6	409,8	170,6	164,5	74,6
FEBRUAR	597,7	193,3	32,2	141,6	19,6	404,4	140,6	207,6	56,2
MAERZ	844,8	202,6	19,9	163,2	19,6	642,1	234,3	310,9	97,0
APRIL	802,8	175,2	17,1	139,9	18,2	627,7	218,4	336,7	72,6
MAI	904,2	249,9	29,0	185,6	35,3	654,3	259,0	293,3	102,0
JUNI	1 011,3	241,7	49,1	151,9	40,7	769,6	318,1	384,5	67,1
JULI	955,1	288,6	20,2	234,2	34,2	708,5	329,3	313,3	64,0
AUGUST	1 075,2	255,2	36,9	140,2	78,2	820,0	337,5	375,4	107,1
SEPTEMBER	1 142,9	234,7	37,2	164,6	32,9	908,2	380,3	446,1	81,9
OKTOBER	1 240,7	276,3	30,3	193,5	52,5	954,4	423,9	448,7	93,8
NOVEMBER	1 002,8	266,7	27,9	204,9	33,9	738,0	272,8	400,8	62,4
DEZEMBER	1 055,3	256,4	31,9	181,4	43,1	798,8	259,0	492,3	107,5
1993 JANUAR	615,8	163,4	19,8	108,3	35,3	452,5	115,8	278,7	58,0
FEBRUAR	700,5	173,0	19,0	108,5	45,5	527,5	172,1	258,8	96,6
VERAENDERUNG GEGEN VORMONAT IN %									
1991 FEBRUAR	-6,4	-15,5	-46,9	-20,6	38,8	-2,7	7,5	16,6	-51,2
MAERZ	40,0	49,2	33,2	86,4	-28,0	38,7	44,7	27,1	58,5
APRIL	34,2	58,0	86,2	54,6	56,2	24,9	39,3	22,6	-1,7
MAI	17,2	25,9	-3,6	36,0	1,9	12,4	42,1	-8,1	2,0
JUNI	31,7	-15,4	-18,5	-15,9	-9,0	57,8	72,7	39,2	61,2
JULI	11,3	53,6	44,7	34,2	199,3	-1,2	-10,6	8,4	13,4
AUGUST	12,2	-14,6	50,9	-12,5	-45,5	24,6	32,7	23,8	-5,4
SEPTEMBER	12,9	9,0	-18,1	24,1	-40,7	14,1	18,5	11,0	2,8
OKTOBER	-12,0	-10,0	-32,5	-13,2	55,8	-12,6	-31,9	13,3	-8,4
NOVEMBER	-11,4	-12,9	76,3	-17,1	-42,7	-11,0	-6,7	-14,8	-3,5
DEZEMBER	-16,8	15,3	-40,1	18,7	90,3	-26,5	-25,7	-25,3	-37,7
1992 JANUAR	-16,0	-17,6	-12,7	-14,4	-37,7	-15,2	-19,9	-29,8	108,9
FEBRUAR	-0,5	1,3	86,3	-7,4	-5,3	-1,3	-17,6	26,2	-24,7
MAERZ	41,3	4,8	-38,2	15,2	0,3	58,8	66,6	49,8	72,7
APRIL	-5,0	-13,6	-13,9	-14,3	-7,3	-2,3	-6,8	8,3	-25,1
MAI	12,6	42,7	69,4	32,7	94,1	4,2	18,6	-12,9	40,4
JUNI	11,9	-3,3	89,2	-18,2	15,4	17,6	22,8	31,1	-34,2
JULI	-1,6	19,4	-58,8	54,1	-15,9	-8,2	3,5	-18,5	-4,6
AUGUST	8,0	-11,6	82,5	-40,1	128,3	16,1	2,5	19,8	67,4
SEPTEMBER	6,3	-8,0	0,8	17,4	-57,9	10,8	12,7	18,8	-23,6
OKTOBER	8,6	17,7	-18,5	17,6	59,5	8,2	11,5	0,1	14,6
NOVEMBER	-19,2	-3,5	-7,8	5,9	-35,4	-23,7	-35,6	-10,3	-33,4
DEZEMBER	5,2	-3,9	14,3	-11,5	27,1	8,5	-5,0	7,8	72,2
1993 JANUAR	-41,6	-36,3	-37,9	-40,3	-18,2	-43,4	-55,3	-35,5	-46,1
FEBRUAR	13,7	5,9	-4,4	0,2	29,2	16,6	48,6	-7,2	66,7
VERAENDERUNG GEGEN VORJAHRESZEITRAUM IN %									
1993 JAN.-FEB.	9,8	-12,4	-21,6	-26,4	101,0	20,4	-7,5	44,4	18,2
1992 FEBRUAR	121,6	172,9	304,1	225,1	1,2	103,4	116,4	89,7	129,7
MAERZ	123,8	91,7	87,5	100,9	41,0	136,2	149,1	123,6	150,2
APRIL	58,5	4,9	-13,3	11,4	-16,3	84,9	66,8	97,6	90,6
MAI	62,4	17,9	52,3	8,8	59,3	71,5	39,2	87,3	162,4
JUNI	29,5	34,9	216,4	5,9	102,0	27,8	-1,0	76,3	7,1
JULI	14,4	4,8	-10,0	21,6	-43,9	18,8	14,7	32,5	-9,9
AUGUST	10,2	8,5	8,8	-15,8	137,6	10,7	-11,4	29,3	59,4
SEPTEMBER	3,7	-8,4	34,0	-21,3	69,7	7,4	-15,8	37,3	18,5
OKTOBER	28,0	19,8	61,8	6,6	72,7	30,5	37,9	21,3	48,2
NOVEMBER	16,8	32,8	-15,4	36,1	94,8	11,9	-4,9	27,7	9,0
DEZEMBER	47,6	10,7	61,4	1,5	30,1	65,3	21,6	84,4	201,1
1993 JANUAR	2,5	-14,4	14,8	-29,2	70,8	10,4	-32,1	69,4	-22,3
FEBRUAR	17,2	-10,5	-41,1	-23,4	132,9	30,4	22,4	24,7	72,0

1) SIEHE HINWEIS ZU DEN BAUBERICHTERSTATTUNGEN IN DEN NEUEN LAENDERN UND BERLIN-OST, S.6,7.

BAUBERICHTERSTATTUNG
1 BAUHAUPTGEWERBE
1.11.1 AUFTRAGSEINGANG INSGESAMT SOWIE LAENDERERGEBNISSE
NACH BETRIEBSSITZ UND ART DER BAUTEN
- BETRIEBE MIT 20 BESCHAEFFTIGTEN UND MEHR -
MILL. DM

ZEITRAUM	AUFTRAGS- EINGANG INSGESAMT	DAVON				GEWERBL. UND INDUSTRIELLER BAU		
		HOCHBAU	TIEFBAU	WOHNUNGS- BAU	LAND- WIRTSCH. BAU	ZUSAMMEN	HOCHBAU	TIEFBAU
DEUTSCHLAND								
1992 FEBRUAR	10 147,7	6 848,0	3 299,7	2 320,2	56,4	4 387,4	3 424,1	963,4
1993 JANUAR	9 103,8	5 662,8	3 441,0	2 181,6	46,3	3 862,1	2 672,7	1 189,4
FEBRUAR	9 855,4	6 362,7	3 492,7	2 387,0	48,7	3 939,4	3 127,0	872,3
FRUEHERES BUNDESGBIET								
1992 FEBRUAR	8 486,4	5 705,4	2 781,0	2 039,0	41,6	3 619,9	2 770,8	849,0
1993 JANUAR	7 269,5	4 505,5	2 763,9	1 823,7	36,1	3 009,7	2 044,9	964,8
FEBRUAR	7 816,8	5 091,9	2 724,9	1 874,1	38,7	3 064,1	2 432,0	632,0
NEUE LAENDER UND BERLIN-OST								
1992 FEBRUAR	1 661,9	1 142,6	518,7	281,2	14,8	767,6	653,2	114,3
1993 JANUAR	1 834,3	1 157,2	677,1	357,9	8,2	852,4	627,8	224,6
FEBRUAR	2 038,6	1 270,9	767,8	392,9	10,0	935,3	695,0	240,3
BADEN-WUERTTEMBERG								
1992 FEBRUAR	1 143,6	806,8	336,8	391,1	1,9	389,6	336,2	53,4
1993 JANUAR	952,5	667,9	284,6	348,9	0,8	302,9	246,6	56,3
FEBRUAR	930,0	655,1	274,9	370,8	2,2	281,8	222,6	59,3
BAYERN								
1992 FEBRUAR	2 009,5	1 432,8	576,7	569,8	23,1	768,5	620,4	148,1
1993 JANUAR	2 193,0	1 234,9	958,1	535,0	20,7	886,8	477,4	409,4
FEBRUAR	1 658,9	1 171,6	387,3	513,4	24,2	575,5	490,0	85,6
BERLIN								
1992 FEBRUAR	713,0	488,7	224,3	114,3	-	249,2	190,0	59,2
1993 JANUAR	485,3	295,6	189,7	119,5	-	188,1	136,8	51,4
FEBRUAR	488,3	337,0	161,3	134,7	-	210,3	159,7	50,6
BRANDENBURG								
1992 FEBRUAR	266,3	201,3	65,0	47,0	2,2	132,7	116,4	17,3
1993 JANUAR	300,9	191,8	109,2	61,2	1,6	116,6	97,6	19,0
FEBRUAR	298,0	205,2	92,7	44,8	2,4	153,9	127,0	27,0
BREMEN								
1992 FEBRUAR	79,6	56,4	23,2	11,2	-	48,7	41,0	7,6
1993 JANUAR	105,4	68,6	36,8	11,5	-	64,5	52,3	12,2
FEBRUAR	110,1	61,1	49,0	12,0	-	45,3	35,8	9,5
HAMBURG								
1992 FEBRUAR	177,6	110,5	67,1	17,6	-	107,2	79,3	27,8
1993 JANUAR	142,6	90,6	52,0	10,1	-	81,6	70,1	11,5
FEBRUAR	325,5	251,1	74,3	24,3	-	233,2	219,3	13,9
HESSEN								
1992 FEBRUAR	782,7	505,9	276,8	190,8	1,8	343,0	251,4	91,6
1993 JANUAR	598,8	417,3	181,6	131,8	1,2	304,3	236,8	67,5
FEBRUAR	700,2	450,6	249,6	186,2	2,0	246,5	198,8	47,7
MECKLENBURG-VORPOMMERN								
1992 FEBRUAR	244,9	197,9	47,1	72,0	4,0	111,6	98,7	12,9
1993 JANUAR	236,7	145,6	91,1	31,3	1,8	114,6	80,9	33,7
FEBRUAR	238,3	165,8	72,5	51,9	2,1	110,3	83,6	26,7

BAUBERICHTERSTATTUNG

1 BAUHAUPTGEWERBE

1.11.2 AUFTRAGSEINGANG INSGESAMT SOWIE LAENDERERGEBNISSE

NACH BETRIEBSSITZ UND ART DER BAUTEN

- BETRIEBE MIT 20 BESCHAEFTIGTEN UND MEHR -

MILL. DM

ZEITRAUM	OFFENTL. BAU ZUSAMMEN	HOCHBAU				TIEFBAU			
		ZUSAMMEN	DAVON			ZUSAMMEN	DAVON		
			ORGANISA- TIONEN OHNE ERWERBS- ZWECK	GEBIETS- KOERPER- SCHAFTEN	DEUTSCHE BUNDESBAHN UND BUNDESPOST		STRASSEN- BAU	GEBIETS- KOERPER- SCHAFTEN	DEUTSCHE BUNDESBAHN UND BUNDESPOST
DEUTSCHLAND									
1992 FEBRUAR	3 383,6	1 047,3	172,4	822,5	52,5	2 336,3	825,8	1 245,4	265,0
1993 JANUAR	3 013,8	762,2	142,0	502,0	118,2	2 251,6	641,8	1 410,6	199,2
FEBRUAR	3 440,3	820,0	187,9	575,4	78,7	2 620,3	778,9	1 599,4	244,0
FRUEHERES BUNDESGBEIT									
1992 FEBRUAR	2 785,9	854,0	140,2	680,9	32,9	1 931,9	685,2	1 037,9	208,9
1993 JANUAR	2 398,0	598,8	122,2	393,7	83,0	1 799,1	526,0	1 131,9	141,2
FEBRUAR	2 739,8	647,0	148,9	465,9	31,2	2 092,9	604,8	1 340,7	147,4
NEUE LAENDER UND BERLIN-OST									
1992 FEBRUAR	597,7	193,3	32,2	141,6	19,6	404,4	140,6	207,6	56,2
1993 JANUAR	615,8	163,4	19,8	108,3	35,3	452,5	115,8	278,7	58,0
FEBRUAR	700,5	173,0	19,0	108,5	45,5	527,5	172,1	258,8	96,6
BADEN-WUERTTEMBERG									
1992 FEBRUAR	361,0	77,6	11,9	64,6	1,1	283,4	115,1	131,7	36,7
1993 JANUAR	300,0	71,6	13,3	45,0	13,4	228,3	81,7	110,5	36,1
FEBRUAR	275,2	59,5	15,9	40,1	3,5	215,6	93,2	105,7	16,7
BAYERN									
1992 FEBRUAR	658,1	229,5	47,9	174,7	6,9	428,6	134,7	258,9	35,0
1993 JANUAR	750,5	201,8	47,8	123,0	31,0	548,6	97,5	432,0	19,1
FEBRUAR	445,7	144,0	49,3	91,0	3,7	301,7	94,4	171,5	35,8
BERLIN									
1992 FEBRUAR	349,5	184,5	6,9	168,1	9,5	165,1	22,1	135,3	7,7
1993 JANUAR	177,6	39,3	1,6	34,8	3,0	138,4	28,2	101,8	8,3
FEBRUAR	143,3	42,6	1,8	32,7	8,2	100,7	28,6	68,9	7,3
BRANDENBURG									
1992 FEBRUAR	84,4	36,7	6,4	27,7	2,7	47,7	14,9	23,4	9,5
1993 JANUAR	121,5	31,3	4,1	23,0	4,2	90,2	19,3	65,3	4,6
FEBRUAR	96,8	31,0	2,3	12,0	16,7	65,8	18,7	39,1	8,0
BREMEN									
1992 FEBRUAR	19,8	4,2	0,3	3,8	0,1	15,6	0,8	12,1	2,6
1993 JANUAR	29,4	4,8	0,6	3,1	1,1	24,6	4,5	16,4	3,7
FEBRUAR	52,8	13,3	1,6	10,8	1,0	39,5	1,7	30,9	6,9
HAMBURG									
1992 FEBRUAR	52,8	13,6	0,1	9,9	3,6	39,2	16,6	20,3	2,4
1993 JANUAR	50,9	10,4	0,4	8,8	1,2	40,5	14,4	24,2	1,8
FEBRUAR	67,9	7,5	0,7	4,6	2,1	60,4	37,9	20,1	2,4
HESSEN									
1992 FEBRUAR	247,1	61,9	8,2	52,2	1,5	185,2	52,5	112,8	20,0
1993 JANUAR	161,5	47,5	4,4	37,5	5,8	114,0	39,2	62,7	12,1
FEBRUAR	265,5	63,6	16,4	45,7	1,5	201,9	61,2	129,1	15,5
MECKLENBURG-VORPOMMERN									
1992 FEBRUAR	57,4	23,2	4,0	13,6	5,5	34,2	7,1	22,4	4,7
1993 JANUAR	89,0	31,6	6,8	19,3	5,5	57,4	17,1	35,9	4,4
FEBRUAR	73,9	28,1	6,0	11,5	10,6	45,8	13,7	25,1	7,0

BAUBERICHTERSTATTUNG

1 BAUHAUPTGEWERBE

1.11.1 AUFTRAGSEINGANG INSGESAMT SOWIE LAENDERERGEBNISSE

NACH BETRIEBSSITZ UND ART DER BAUTEN

- BETRIEBE MIT 20 BESCHAEFFTIGTEN UND MEHR -

MILL. DM

ZEITRAUM	AUFTRAGS- EINGANG INSGESAMT	DAVON		WOHNUNGS- BAU	LAND- WIRTSCH. BAU	GEWERBL. UND INDUSTRIELLER BAU			
		HOCHBAU	TIEFBAU			ZUSAMMEN	HOCHBAU	TIEFBAU	
NIEDERSACHSEN									
1992 FEBRUAR	869,3	572,8	296,5	202,8	4,6	376,9	280,3	96,7	
1993 JANUAR	690,9	471,4	219,5	191,1	3,3	280,9	221,7	59,2	
FEBRUAR	922,5	574,2	348,3	214,9	2,6	382,2	262,4	119,7	
NORDRHEIN-WESTFALEN									
1992 FEBRUAR	2 083,1	1 364,1	719,0	368,9	7,2	1 133,7	814,5	319,2	
1993 JANUAR	1 503,3	888,0	615,3	304,5	7,2	719,5	456,1	263,4	
FEBRUAR	2 148,5	1 171,6	976,9	336,0	4,3	907,3	697,9	209,5	
RHEINLAND-PFALZ									
1992 FEBRUAR	403,6	271,0	132,6	138,8	0,2	126,7	108,5	18,2	
1993 JANUAR	378,8	235,6	143,2	121,3	1,5	97,9	85,6	12,3	
FEBRUAR	376,5	263,6	112,9	120,5	0,3	128,5	109,2	19,3	
SAARLAND									
1992 FEBRUAR	112,5	67,5	44,9	20,2	-	48,1	41,9	6,2	
1993 JANUAR	94,5	64,3	30,1	24,1	-	35,7	30,9	4,7	
FEBRUAR	133,0	99,7	33,2	18,0	-	42,4	31,8	10,5	
SACHSEN									
1992 FEBRUAR	413,8	263,5	150,4	46,3	4,2	195,2	162,0	33,1	
1993 JANUAR	376,3	253,5	122,8	88,2	1,5	162,4	125,0	37,4	
FEBRUAR	524,0	339,0	185,0	138,1	2,8	192,6	141,9	50,7	
SACHSEN-ANHALT									
1992 FEBRUAR	332,6	201,9	130,7	41,9	1,8	155,2	128,8	26,3	
1993 JANUAR	455,2	276,8	178,4	76,0	2,1	240,3	189,0	71,3	
FEBRUAR	561,0	306,0	255,0	74,4	1,4	294,1	207,4	86,7	
SCHLESWIG-HOLSTEIN									
1992 FEBRUAR	246,9	139,7	107,2	66,2	2,9	86,7	58,9	27,8	
1993 JANUAR	260,3	168,9	91,5	75,5	3,6	101,3	74,3	26,9	
FEBRUAR	256,3	140,0	116,4	76,5	3,1	67,6	43,2	24,5	
THUERINGEN									
1992 FEBRUAR	268,7	167,2	101,5	31,4	2,7	114,5	96,8	17,7	
1993 JANUAR	329,3	192,0	137,3	51,6	1,1	164,8	111,6	53,2	
FEBRUAR	284,4	171,1	113,3	50,4	1,2	127,9	96,5	31,3	

BAUBERICHTERSTATTUNG
1 BAUHAUPTGEWERBE
1.11.2 AUFTRAGSEINGANG INSGESAMT SOWIE LAENDERERGEBNISSE
NACH BETRIEBSSITZ UND ART DER BAUTEN
- BETRIEBE MIT 20 BESCHAEFTIGTEN UND MEHR -
MILL. DM

ZEITRAUM	OFFENTL. BAU ZUSAMMEN	HOCHBAU				TIEFBAU			
		ZUSAMMEN	DAVON			ZUSAMMEN	DAVON		
			ORGANISA- TIONEN OHNE ERWERBS- ZWECK	GEBIETS- KORPER- SCHAFTEN	DEUTSCHE BUNDESBahn UND BUNDESPOST		STRASSEN- BAU	GEBIETS- KORPER- SCHAFTEN	DEUTSCHE BUNDESBahn UND BUNDESPOST
NIEDERSACHSEN									
1992 FEBRUAR	284,9	85,1	25,9	55,7	3,5	199,8	64,8	112,0	23,0
1993 JANUAR	215,6	55,3	12,5	36,6	6,1	160,9	61,0	84,9	14,3
1993 FEBRUAR	322,8	94,2	12,8	78,9	2,5	228,6	70,7	138,3	19,6
NORDRHEIN-WESTFALEN									
1992 FEBRUAR	573,3	173,5	33,5	134,0	5,9	399,8	193,2	152,6	54,0
1993 JANUAR	472,1	120,2	25,8	73,0	21,4	351,9	133,2	188,1	30,5
1993 FEBRUAR	900,9	133,4	43,7	76,7	13,0	767,5	157,6	587,8	22,0
RHEINLAND-PFALZ									
1992 FEBRUAR	138,0	23,6	3,9	19,0	0,7	114,4	63,0	34,4	17,0
1993 JANUAR	158,1	27,2	11,1	15,1	1,0	130,9	57,3	60,7	12,9
1993 FEBRUAR	127,2	33,6	5,6	26,5	1,5	93,6	43,5	30,2	20,0
SAARLAND									
1992 FEBRUAR	44,1	5,4	1,7	3,4	0,4	38,7	6,6	24,6	7,5
1993 JANUAR	34,7	9,3	2,4	6,8	0,1	25,4	9,2	14,7	1,5
1993 FEBRUAR	72,6	49,9	0,9	48,8	0,2	22,7	10,0	11,6	1,1
SACHSEN									
1992 FEBRUAR	168,2	51,0	13,8	32,6	4,5	117,2	42,8	64,7	9,7
1993 JANUAR	124,2	38,8	2,9	28,8	7,2	85,4	21,3	52,1	12,1
1993 FEBRUAR	190,5	56,2	3,6	47,8	4,8	134,4	30,6	89,9	13,9
SACHSEN-ANHALT									
1992 FEBRUAR	133,7	29,3	4,7	21,3	3,4	104,4	42,3	42,9	19,2
1993 JANUAR	136,7	29,7	3,3	18,0	8,4	107,0	28,6	48,1	30,4
1993 FEBRUAR	191,1	22,8	1,9	17,5	3,4	168,3	68,8	48,7	52,8
SCHLESWIG-HOLSTEIN									
1992 FEBRUAR	81,1	11,7	1,3	10,1	0,4	78,3	23,1	47,3	8,9
1993 JANUAR	80,1	15,5	2,9	11,7	1,0	64,6	15,6	45,7	3,4
1993 FEBRUAR	109,1	17,2	1,4	15,2	0,6	91,9	20,2	67,7	4,0
THUERINGEN									
1992 FEBRUAR	120,1	36,4	1,7	31,7	3,0	83,7	26,4	50,1	7,3
1993 JANUAR	111,8	27,7	2,2	17,5	8,1	84,1	13,7	68,4	4,0
1993 FEBRUAR	104,9	22,9	3,8	15,8	3,3	81,9	30,0	40,8	11,1

BAUBERICHTERSTATTUNG
1 BAUHAUPTGEWERBE
1.12.1 AUFTRAGSEINGANG INSGESAMT SOWIE LAENDEREREBNISSE
NACH LAGE DER BAUSTELLE UND ART DER BAUTEN
- BETRIEBE MIT 20 BESCHAEFFTIGTEN UND MEHR -
MILL. DM

ZEITRAUM	AUFTRAGS- EINGANG INSGESAMT	DAVON		WOHNUNGS- BAU	LAND- WIRTSCH. BAU	GEWERBL. UND INDUSTRIELLER BAU		
		HOCHBAU	TIEFBAU			ZUSAMMEN	HOCHBAU	TIEFBAU
DEUTSCHLAND								
1992 FEBRUAR	10 147,7	6 848,0	3 299,7	2 320,2	56,4	4 387,4	3 424,1	963,4
1993 JANUAR	9 103,8	5 662,8	3 441,0	2 181,6	46,3	3 862,1	2 672,7	1 189,4
1993 FEBRUAR	9 855,4	6 362,7	3 492,7	2 367,0	48,7	3 999,4	3 127,0	872,3
FRUEHERES BUNDESGBIET 1)								
1992 FEBRUAR	8 251,3	5 616,6	2 634,7	2 033,9	41,4	3 502,8	2 686,4	816,4
1993 JANUAR	7 012,0	4 319,8	2 692,2	1 796,2	37,0	2 880,0	1 930,6	949,3
1993 FEBRUAR	7 569,4	4 931,3	2 638,2	1 933,6	36,2	2 939,1	2 323,3	615,7
NEUE LAENDER 1)								
1992 FEBRUAR	1 896,4	1 231,4	685,0	286,3	15,1	884,6	737,7	146,9
1993 JANUAR	2 091,8	1 343,0	748,9	385,3	9,3	982,2	742,0	240,1
1993 FEBRUAR	2 286,0	1 431,4	854,5	433,4	12,5	1 060,3	803,7	256,6
BADEN-WUERTTEMBERG								
1992 FEBRUAR	1 148,1	816,0	332,1	395,9	8,2	378,5	322,4	56,1
1993 JANUAR	924,6	647,4	277,2	334,6	5,9	294,2	235,3	59,0
1993 FEBRUAR	977,8	666,6	311,2	371,4	8,9	292,2	224,8	67,4
BAYERN								
1992 FEBRUAR	1 827,1	1 316,6	510,5	521,2	17,1	679,4	572,3	107,1
1993 JANUAR	1 710,4	1 096,5	613,8	514,3	14,9	525,5	423,3	102,3
1993 FEBRUAR	1 442,2	1 089,3	352,8	485,6	16,1	519,1	454,6	64,5
BERLIN								
1992 FEBRUAR	821,7	590,3	231,4	151,0	-	312,4	252,1	60,2
1993 JANUAR	552,3	360,1	192,2	129,5	0,0	213,6	164,6	49,0
1993 FEBRUAR	510,3	360,9	149,4	157,7	0,2	210,1	163,4	46,7
BRANDENBURG								
1992 FEBRUAR	335,9	253,6	82,3	57,6	2,2	169,3	144,8	24,5
1993 JANUAR	369,9	231,2	138,7	80,3	1,8	137,6	114,9	22,7
1993 FEBRUAR	366,9	252,1	114,8	73,9	2,3	180,7	150,4	30,2
BREMEN								
1992 FEBRUAR	79,6	56,4	23,2	13,3	-	46,2	39,7	6,6
1993 JANUAR	85,6	49,4	36,2	17,4	-	38,6	27,6	11,0
1993 FEBRUAR	95,4	46,1	49,3	11,0	-	29,7	22,2	7,6
HAMBURG								
1992 FEBRUAR	214,5	146,8	67,7	37,2	0,0	114,3	91,1	23,2
1993 JANUAR	180,8	126,7	54,0	22,9	0,2	107,4	93,5	13,9
1993 FEBRUAR	328,5	242,7	85,8	46,0	0,0	204,4	188,7	15,7
HESSEN								
1992 FEBRUAR	814,2	546,8	267,4	196,1	1,2	391,0	274,6	116,4
1993 JANUAR	565,1	387,6	177,5	141,3	0,8	266,4	199,7	66,7
1993 FEBRUAR	633,3	452,7	180,6	177,3	0,7	251,6	208,3	45,2
MECKLENBURG-VORPOMMERN								
1992 FEBRUAR	291,8	221,2	70,7	71,1	4,0	147,7	125,4	22,3
1993 JANUAR	291,0	189,5	101,5	36,9	2,1	155,6	117,6	38,0
1993 FEBRUAR	284,2	195,8	88,4	51,2	2,2	125,0	93,7	31,3

1) SIEHE ERLAEUTERUNGEN S.8

BAUBERICHTERSTATTUNG
1 BAUHAUPTGEMERBE
1.12.2 AUFTRAGSEINGANG INSGESAMT SOWIE LAENDERERGEBNISSE
NACH LAGE DER BAUSTELLE UND ART DER BAUTEN
- BETRIEBE MIT 20 BESCHAEFTIGTEN UND MEHR -
MILL. DM

ZEITRAUM	OFFENTL. BAU ZUSAMMEN	HOCHBAU				TIEFBAU			
		ZUSAMMEN	DAVON			ZUSAMMEN	DAVON		
			ORGANISA- TIONEN OHNE ERWERBS- ZWECK	GEBIETS- KOERPER- SCHAFTEN	DEUTSCHE BUNDESBAHN UND BUNDESPOST		STRASSEN- BAU	GEBIETS- KOERPER- SCHAFTEN	DEUTSCHE BUNDESBAHN UND BUNDESPOST
DEUTSCHLAND									
1992 FEBRUAR	3 383,6	1 047,3	172,4	822,5	52,5	2 336,3	825,8	1 245,4	265,0
1993 JANUAR	3 013,8	762,2	142,0	502,0	118,2	2 251,6	641,8	1 410,6	189,2
FEBRUAR	3 440,3	820,0	167,9	575,4	76,7	2 620,3	776,9	1 589,4	244,0
FRUEHERES BUNDESGBIET 1)									
1992 FEBRUAR	2 673,3	855,0	141,4	678,2	35,4	1 818,2	650,5	980,1	187,6
1993 JANUAR	2 298,8	555,9	122,4	383,0	50,5	1 742,9	508,8	1 103,6	130,4
FEBRUAR	2 680,5	638,1	146,6	460,6	28,8	2 022,4	581,6	1 304,2	136,7
NEUE LAENDER 1)									
1992 FEBRUAR	710,4	192,3	31,0	144,2	17,0	518,1	175,3	265,3	77,4
1993 JANUAR	715,0	206,3	19,6	119,0	67,7	508,7	133,0	307,0	68,7
FEBRUAR	778,8	181,9	19,2	114,8	47,9	597,9	185,3	285,2	107,4
BADEN-WUERTEMBERG									
1992 FEBRUAR	385,6	89,5	11,8	76,9	1,8	276,0	115,1	129,0	31,8
1993 JANUAR	289,9	71,7	14,2	44,0	13,4	218,2	83,1	105,2	29,9
FEBRUAR	305,2	61,6	16,9	41,2	3,5	243,8	92,9	136,2	14,7
BAYERN									
1992 FEBRUAR	609,4	205,9	48,2	151,5	6,3	403,4	119,3	250,6	33,5
1993 JANUAR	655,6	144,1	47,6	89,3	7,1	511,6	87,1	408,9	15,6
FEBRUAR	421,3	133,1	45,1	84,3	3,7	288,3	91,4	170,8	26,1
BERLIN									
1992 FEBRUAR	358,4	187,2	7,0	168,3	11,9	171,2	28,4	132,9	9,9
1993 JANUAR	209,1	65,9	1,4	61,5	3,0	143,2	21,6	112,0	9,6
FEBRUAR	142,3	39,6	2,1	33,1	4,4	102,6	21,6	72,0	9,1
BRANDENBURG									
1992 FEBRUAR	106,8	49,1	6,6	41,1	1,4	57,8	18,8	25,7	13,2
1993 JANUAR	150,2	34,3	4,3	22,7	7,2	115,9	33,1	71,2	11,6
FEBRUAR	110,1	25,5	2,5	11,6	11,3	84,6	28,7	38,8	17,0
BREMEN									
1992 FEBRUAR	20,0	3,4	0,3	3,0	0,1	16,6	0,8	13,1	2,6
1993 JANUAR	29,6	4,4	0,4	2,8	1,4	25,2	4,5	18,8	1,8
FEBRUAR	54,7	12,9	1,4	10,3	1,2	41,7	1,5	32,9	7,3
HAMBURG									
1992 FEBRUAR	63,1	18,6	0,2	15,1	3,3	44,5	12,3	27,6	4,7
1993 JANUAR	50,3	10,1	0,5	9,5	0,1	40,2	15,9	21,0	3,3
FEBRUAR	78,2	8,0	0,2	7,3	0,5	70,1	18,0	49,8	4,3
HESSEN									
1992 FEBRUAR	226,0	75,0	8,2	65,5	1,3	150,8	42,5	85,1	23,4
1993 JANUAR	156,5	45,7	5,4	36,8	3,5	110,8	32,8	55,3	22,7
FEBRUAR	203,7	68,4	19,0	48,0	1,4	135,4	44,3	65,4	25,6
MECKLENBURG-VORPOMMERN									
1992 FEBRUAR	69,0	20,6	3,7	12,7	4,3	48,3	13,2	29,4	5,7
1993 JANUAR	96,5	33,0	6,8	19,9	6,3	63,5	20,1	36,5	6,9
FEBRUAR	105,8	48,7	7,1	17,3	24,3	57,1	17,8	30,0	9,2

1) SIEHE ERLAEUTERUNGEN S.8

BAUBERICHTERSTATTUNG
1 BAUHAUPTGEWERBE
1.12.1 AUFTRAGSEINGANG INSGESAMT SOWIE LAENDERERGEBNISSE
NACH LAGE DER BAUSTELLE UND ART DER BAUTEN
- BETRIEBE MIT 20 BESCHAEFFTIGTEN UND MEHR -
MILL. DM

ZEITRAUM	AUFTRAGS- EINGANG INSGESAMT	DAVON		WOHNUNGS- BAU	LAND- WIRTSCH. BAU	GEWERBL. UND INDUSTRIELLER BAU			
		HOCHBAU	TIEFBAU			ZUSAMMEN	HOCHBAU	TIEFBAU	
NIEDERSACHSEN									
1992 FEBRUAR	778,5	530,2	248,3	187,5	4,6	341,8	260,2	81,6	
1993 JANUAR	882,0	491,1	450,9	169,2	3,2	545,5	208,1	337,4	
FEBRUAR	829,1	531,0	238,1	191,0	2,7	336,6	243,4	93,3	
NORDRHEIN-WESTFALEN									
1992 FEBRUAR	1 939,8	1 230,2	709,6	376,6	7,3	990,9	678,3	312,6	
1993 JANUAR	1 489,0	849,8	699,2	300,9	7,2	691,4	428,4	263,1	
FEBRUAR	2 089,1	1 102,7	980,4	337,0	4,3	859,7	634,8	224,9	
RHEINLAND-PFALZ									
1992 FEBRUAR	328,0	207,5	120,5	84,3	0,2	128,8	106,9	22,0	
1993 JANUAR	319,5	183,0	136,5	81,2	1,5	87,5	70,7	16,8	
FEBRUAR	292,1	189,9	102,3	75,8	0,3	102,3	82,3	20,1	
SAARLAND									
1992 FEBRUAR	83,7	48,5	35,2	12,4	-	39,7	31,9	7,8	
1993 JANUAR	76,7	48,5	28,2	19,5	-	28,9	23,7	5,2	
FEBRUAR	119,5	87,7	31,8	12,5	-	37,1	25,8	11,3	
SACHSEN									
1992 FEBRUAR	498,6	301,0	197,6	58,8	4,2	227,1	182,8	44,3	
1993 JANUAR	541,0	373,7	167,3	123,0	1,7	258,6	211,6	47,0	
FEBRUAR	643,2	416,5	226,7	166,6	3,3	258,3	188,0	70,3	
SACHSEN-ANHALT									
1992 FEBRUAR	370,6	221,5	149,1	45,3	1,8	172,4	145,3	27,1	
1993 JANUAR	506,5	322,1	184,5	78,2	2,1	255,7	182,2	73,5	
FEBRUAR	622,4	362,2	260,2	81,8	2,8	342,0	252,2	89,7	
SCHLESWIG-HOLSTEIN									
1992 FEBRUAR	216,1	127,4	88,7	58,4	2,8	79,9	56,9	22,9	
1993 JANUAR	226,2	139,6	86,6	65,5	3,3	80,9	55,7	25,2	
FEBRUAR	258,2	161,7	96,5	68,3	3,0	96,3	77,2	19,1	
THUERINGEN									
1992 FEBRUAR	399,4	234,2	165,3	53,5	3,0	168,2	139,6	28,7	
1993 JANUAR	383,4	226,5	156,9	67,0	1,7	174,7	115,8	58,8	
FEBRUAR	369,3	204,8	164,4	60,0	1,9	154,4	119,4	35,0	

BAUBERICHTERSTATTUNG
1 BAUHAUPTGEBWERBE
1.12.2 AUFTRAGSEINGANG INSGESAMT SOWIE LAENDERERGEBNISSE
NACH LAGE DER BAUSTELLE UND ART DER BAUTEN
- BETRIEBE MIT 20 BESCHAEFFTIGTEN UND MEHR -
MILL. DM

ZEITRAUM	OFFENTL. BAU ZUSAMMEN	HOCHBAU				TIEFBAU			
		ZUSAMMEN	DAVON			ZUSAMMEN	DAVON		
			ORGANISA- TIONEN OHNE ERWERBS- ZWECK	GEBIETS- KOERPER- SCHAFTEN	DEUTSCHE BUNDESBAHN UND BUNDESPOST		STRASSEN- BAU	GEBIETS- KOERPER- SCHAFTEN	DEUTSCHE BUNDESBAHN UND BUNDESPOST
NIEDERSACHSEN									
1992 FEBRUAR	244,6	77,9	27,6	47,1	3,2	166,8	75,2	78,6	12,9
1993 JANUAR	164,1	50,6	12,7	32,2	5,7	113,5	62,2	62,6	8,7
1993 FEBRUAR	238,8	93,9	14,6	77,1	2,3	204,8	70,6	119,8	14,5
NORDRHEIN-WESTFALEN									
1992 FEBRUAR	565,0	168,0	31,4	130,2	6,4	397,1	184,8	164,6	47,7
1993 JANUAR	489,5	113,4	24,8	75,6	13,0	376,1	139,9	209,5	26,6
1993 FEBRUAR	882,1	126,6	41,5	74,8	10,3	755,5	158,6	577,7	21,2
RHEINLAND-PFALZ									
1992 FEBRUAR	114,7	16,1	4,2	11,6	0,4	98,6	49,3	36,3	12,9
1993 JANUAR	149,3	29,6	11,2	17,3	1,1	118,7	60,4	62,4	6,9
1993 FEBRUAR	113,7	31,5	5,8	24,8	0,8	82,2	38,7	34,4	9,0
SAARLAND									
1992 FEBRUAR	31,6	4,2	1,2	2,6	0,4	27,5	5,9	20,5	1,1
1993 JANUAR	28,3	5,3	1,3	3,9	0,1	23,0	8,9	12,0	2,2
1993 FEBRUAR	70,0	49,4	0,6	48,6	0,2	20,5	8,9	10,7	0,9
SACHSEN									
1992 FEBRUAR	208,7	55,4	14,4	36,3	4,6	153,3	55,1	78,3	18,9
1993 JANUAR	157,8	37,5	2,9	29,1	5,5	120,3	27,2	73,8	19,6
1993 FEBRUAR	215,1	58,6	3,8	50,2	4,6	156,4	34,8	103,0	18,6
SACHSEN-ANHALT									
1992 FEBRUAR	151,1	29,1	4,6	21,0	3,5	122,0	58,0	53,4	12,6
1993 JANUAR	170,5	59,6	3,3	23,1	33,2	110,9	32,6	58,4	21,8
1993 FEBRUAR	195,9	25,4	1,9	20,0	3,5	170,5	70,5	72,9	27,0
SCHLESWIG-HOLSTEIN									
1992 FEBRUAR	75,0	9,3	1,2	7,5	0,5	65,7	16,9	41,9	6,9
1993 JANUAR	76,6	15,2	2,8	10,3	2,1	61,4	12,4	45,9	3,2
1993 FEBRUAR	90,6	13,1	1,4	11,3	0,5	77,5	33,1	34,6	3,9
THUERINGEN									
1992 FEBRUAR	174,8	38,2	1,8	33,2	3,2	136,6	31,2	78,5	27,0
1993 JANUAR	140,0	42,0	2,2	24,2	15,6	98,1	20,0	69,3	8,7
1993 FEBRUAR	153,0	23,6	3,8	15,7	4,1	129,4	43,5	50,4	35,5

BAUBERICHTSERSTATTUNG

1 BAUHAUPTGEWERBE

1.13 AUFTRAGSBESTAND NACH ART DER BAUTEN UND AUFTRAGGEBERN

1.13.1 INSGESAMT, WOHNUNGSBAU, GEWERBLICHER BAU

- BETRIEBE MIT 20 BESCHAFTIGTEN UND MEHR -
1 000 DM

ZEITRAUM	AUFTRAGS- BESTAND INSGESAMT	DAVON		WOHNUNGS- BAU	LANDWIRT- SCHAFTLICHER BAU	GEWERBLICHER UND INDUSTRIELLER BAU		
		HOCHBAU	TIEFBAU			ZUSAMMEN	HOCHBAU	TIEFBAU
DEUTSCHLAND 1)								
1987 3.VJ	32 846 869	18 902 379	13 944 490	5 421 928	142 889	10 389 026	8 384 405	2 004 621
4.VJ	29 241 004	17 404 571	11 836 433	5 050 939	66 681	9 404 078	7 662 656	1 741 422
1988 1.VJ	33 150 000	19 606 851	13 543 149	5 497 413	87 401	11 195 051	9 235 298	1 959 753
2.VJ	34 891 652	21 031 638	13 860 014	6 019 722	87 200	11 806 263	9 775 336	2 030 927
3.VJ	34 183 261	20 672 738	13 510 523	5 860 786	81 722	11 577 559	9 570 540	2 007 019
4.VJ	31 449 683	19 603 541	11 846 142	5 318 341	52 368	11 086 236	9 348 684	1 737 552
1989 1.VJ	34 523 802	21 203 457	13 320 345	6 114 661	109 963	12 332 241	10 222 782	2 109 459
2.VJ	37 822 192	23 040 034	14 782 158	6 384 019	83 927	13 902 005	11 539 505	2 362 500
3.VJ	37 672 899	22 900 145	14 772 754	6 506 318	87 643	13 456 320	10 985 082	2 471 228
4.VJ	35 978 660	22 355 610	13 623 050	6 737 410	70 344	12 900 417	10 619 051	2 281 366
1990 1.VJ	40 846 139	25 273 018	15 573 121	7 860 909	128 823	14 706 200	12 227 935	2 478 205
2.VJ	44 209 087	27 366 347	16 842 740	8 443 617	152 543	15 780 662	13 264 203	2 516 459
3.VJ	44 413 926	28 003 764	16 410 162	8 802 933	114 938	15 952 478	13 441 124	2 521 354
4.VJ	43 631 599	27 951 159	15 680 440	9 026 163	105 702	16 112 153	13 639 763	2 572 390
1991 1.VJ	53 706 225	33 839 779	19 866 446	11 175 773	196 708	19 795 871	16 420 694	3 375 177
2.VJ	56 584 038	35 251 741	21 332 237	11 237 235	165 508	21 388 145	17 685 309	3 702 836
3.VJ	58 538 406	36 741 356	21 797 050	11 687 129	138 511	22 640 229	18 643 719	3 996 510
4.VJ	57 159 457	36 625 499	20 533 958	11 858 563	126 297	21 911 082	18 443 635	3 467 547
1992 1.VJ	63 566 008	40 223 419	23 342 589	13 227 421	199 802	24 987 006	20 069 362	4 917 644
2.VJ	66 779 075	42 294 783	24 484 292	14 187 795	201 136	25 788 270	21 058 118	4 730 152
3.VJ	64 499 723	41 273 450	23 226 263	14 107 145	197 848	24 816 445	20 193 317	4 623 128
4.VJ	62 931 176	41 554 580	21 376 596	14 163 019	158 292	24 468 531	20 311 371	4 157 160

VERAENDERUNG GEGEN VORQUARTAL IN %

1987 3.VJ	-4,8	-3,6	-6,3	-3,3	35,9	-3,7	-3,8	-3,0
4.VJ	-11,0	-7,9	-15,1	-6,8	-53,3	-9,5	-8,6	-13,1
1988 1.VJ	13,4	12,7	14,4	8,8	31,1	19,0	20,5	12,5
2.VJ	5,3	7,3	2,3	9,5	-0,2	5,5	5,8	3,6
3.VJ	-2,0	-1,7	-2,5	-2,6	-6,3	-1,9	-2,1	-1,2
4.VJ	-8,0	-5,2	-12,3	-9,3	-35,9	-4,2	-2,3	-13,4
1989 1.VJ	9,8	8,2	12,4	15,0	110,0	11,2	9,3	21,4
2.VJ	9,6	8,7	11,0	4,4	12,7	12,7	12,9	12,0
3.VJ	-0,4	-0,6	-0,1	1,9	4,4	-3,2	-4,8	4,6
4.VJ	-4,5	-2,4	-7,8	3,6	-19,7	-4,1	-3,3	-7,7
1990 1.VJ	13,5	13,1	14,3	16,7	83,1	14,0	15,2	8,6
2.VJ	8,2	8,3	8,2	7,4	18,4	7,3	8,5	1,5
3.VJ	0,5	2,3	-2,6	4,3	-24,7	1,2	1,3	0,2
4.VJ	-1,8	-0,2	-4,4	2,5	-8,0	0,9	0,7	2,0
1991 1.VJ	-	-	-	-	-	-	-	-
2.VJ	5,4	4,2	7,4	0,5	-15,9	8,0	7,7	9,7
3.VJ	3,5	4,2	2,2	4,0	-16,3	5,9	5,4	7,9
4.VJ	-2,4	-0,3	-5,8	1,5	-9,5	-3,2	-1,1	-13,2
1992 1.VJ	11,2	9,8	13,7	11,5	59,5	14,0	8,8	41,8
2.VJ	5,1	5,1	4,9	7,3	0,7	3,2	4,9	-3,8
3.VJ	-3,4	-2,4	-5,1	-0,6	-1,6	-3,8	-4,1	-2,3
4.VJ	-2,4	0,7	-8,0	0,4	-20,0	-1,4	0,6	-10,1

VERAENDERUNG GEGEN VORJAHRESQUARTAL IN %

1987 3.VJ	-3,4	-0,8	-6,7	-5,3	64,1	-0,1	2,6	-9,9
4.VJ	-0,3	2,9	-4,7	5,9	10,7	0,9	3,9	-10,1
1988 1.VJ	-1,5	2,6	-6,9	-1,9	-8,8	8,3	10,9	-2,4
2.VJ	1,1	7,2	-6,9	7,4	-17,1	9,5	12,1	-1,7
3.VJ	4,1	9,4	-3,1	8,1	-42,8	11,4	14,1	0,1
4.VJ	7,6	12,6	0,1	5,3	-21,5	17,9	22,0	-0,2
1989 1.VJ	4,1	8,1	-1,6	11,2	25,8	10,2	10,7	7,6
2.VJ	8,4	9,5	6,7	6,1	-3,8	17,8	18,0	16,3
3.VJ	10,2	10,8	9,3	11,0	7,2	16,2	14,8	23,1
4.VJ	14,4	14,0	15,0	26,7	34,3	16,4	13,6	31,3
1990 1.VJ	18,3	19,2	16,9	28,6	17,2	19,3	19,6	17,5
2.VJ	16,9	18,8	13,9	32,3	81,8	13,5	14,9	6,5
3.VJ	17,9	22,3	11,1	35,3	31,1	18,6	22,4	2,0
4.VJ	21,3	25,0	15,1	34,0	50,3	24,9	27,5	12,8
1991 1.VJ	-	-	-	-	-	-	-	-
2.VJ	-	-	-	-	-	-	-	-
3.VJ	-	-	-	-	-	-	-	-
4.VJ	-	-	-	-	-	-	-	-
1992 1.VJ	18,4	18,9	17,5	18,4	1,6	26,2	22,2	45,7
2.VJ	18,0	20,0	14,8	26,3	21,5	20,6	19,1	27,7
3.VJ	10,2	12,3	6,6	20,7	42,8	9,6	8,3	15,7
4.VJ	10,1	13,5	4,1	19,4	26,3	11,7	10,1	19,9

1) DIE ERGEBNISSE BIS DEZEMBER 1990 BEZIEHEN SICH AUF DAS FRUEHERE BUNDESGBIET.

BAUBERICHTSERSTATTUNG

1 BAUHAUPTGEWERBE

1.13 AUFTRAGSBESTAND NACH ART DER BAUTEN UND AUFTRAGGEBERN

1.13.2 OEFFENTLICHER UND VERKEHRSBAU

- BETRIEBE MIT 20 BESCHAEFTIGTEN UND MEHR -
1 000 DM

ZEITRAUM	OEFFENTLICHER BAU ZUSAMMEN	HOCHBAU				TIEFBAU				
		ZUSAMMEN	DAVON FUER			ZUSAMMEN	DAVON			
			ORGANISATIONEN OHNE ERWERBSZWECK	GEBIETS-KOERPER-SCHAFTEN	DEUTSCHE BUNDESBAHN UND BUNDESPOST		IM STRASSEN-BAU	FUER GEBIETS-KOERPER-SCHAFTEN	FUER DEUTSCHE BUNDESBAHN UND BUNDESPOST	
DEUTSCHLAND 1)										
1987 3.VJ	16 893 026	4 953 157	690 613	3 807 852	454 692	11 939 869	4 198 484	6 013 003	1 728 382	
4.VJ	14 719 306	4 624 295	713 991	3 531 207	379 097	10 095 011	3 368 070	5 363 659	1 363 282	
1988 1.VJ	16 370 135	4 786 739	702 587	3 695 917	388 235	11 583 396	4 033 189	6 094 382	1 455 825	
2.VJ	16 978 467	5 149 380	697 308	4 056 154	395 918	11 829 087	4 470 275	6 127 859	1 230 943	
3.VJ	16 663 194	5 159 690	708 879	4 043 953	406 858	11 503 504	4 189 932	6 250 325	1 063 267	
4.VJ	14 992 798	4 884 148	691 235	3 780 441	412 472	10 108 590	3 405 399	5 846 139	857 112	
1989 1.VJ	15 966 937	4 756 051	556 862	3 712 623	486 566	11 210 886	3 897 855	6 349 477	963 554	
2.VJ	17 452 241	5 032 583	770 519	3 697 222	564 842	12 419 658	4 563 874	6 830 933	1 024 851	
3.VJ	17 622 618	5 321 092	786 691	3 967 378	567 023	12 301 526	4 488 176	6 878 131	935 219	
4.VJ	16 270 489	4 928 805	696 085	3 795 700	497 020	11 341 684	3 854 109	6 637 718	789 857	
1990 1.VJ	18 150 207	5 055 291	779 847	3 770 962	504 482	13 094 916	4 636 994	7 472 718	985 204	
2.VJ	19 832 285	5 505 984	804 786	4 127 041	574 157	14 326 281	5 502 508	7 798 034	1 025 739	
3.VJ	19 533 577	5 644 769	812 077	4 292 268	540 424	13 888 808	5 245 328	7 579 383	1 064 097	
4.VJ	18 387 581	5 279 531	786 911	3 995 641	496 979	13 108 050	4 624 739	7 166 078	1 317 233	
1991 1.VJ	22 537 873	6 046 604	919 955	4 586 003	540 646	16 491 269	5 539 244	8 970 413	1 981 612	
2.VJ	23 793 150	6 163 889	1 002 046	4 671 426	490 217	17 629 461	6 270 134	9 576 620	1 782 707	
3.VJ	24 072 537	6 271 997	931 242	4 554 834	785 921	17 800 540	6 500 224	9 839 557	1 460 759	
4.VJ	23 264 515	6 198 104	898 195	4 632 025	667 884	17 066 411	5 700 023	9 720 444	1 645 944	
1992 1.VJ	25 151 779	6 726 834	1 074 309	4 973 095	679 430	18 424 945	6 107 377	10 325 007	1 992 561	
2.VJ	26 601 874	6 847 734	1 093 115	5 030 150	724 469	19 754 140	6 844 383	10 813 901	2 095 856	
3.VJ	25 378 285	6 775 150	1 104 034	4 889 940	781 176	18 603 135	6 492 237	10 520 788	1 590 110	
4.VJ	24 141 334	6 921 898	980 184	4 922 418	1 019 296	17 219 436	5 605 113	10 036 172	1 578 151	
VERAENDERUNG GEGEN VORQUARTAL IN %										
1987 3.VJ	-6,2	-4,5	-3,1	-5,5	2,5	-6,9	-6,9	-3,7	-16,5	
4.VJ	-12,9	-6,6	3,4	-7,3	-16,6	-15,5	-19,8	-10,8	-21,1	
1988 1.VJ	11,2	3,5	-1,6	4,7	2,4	14,7	19,7	13,6	6,8	
2.VJ	3,7	7,6	-0,8	9,7	2,0	2,1	10,8	0,5	-15,4	
3.VJ	-1,9	0,2	1,7	-0,3	2,8	-2,8	-6,3	2,0	-13,6	
4.VJ	-10,0	-9,3	-2,5	-6,5	1,4	-12,1	-18,7	-6,5	-19,4	
1989 1.VJ	6,5	-2,6	-19,4	-1,8	18,0	10,9	14,5	8,6	12,4	
2.VJ	9,3	5,8	38,4	-0,4	16,1	10,8	17,1	7,6	6,4	
3.VJ	1,0	5,7	2,1	7,3	0,4	-1,0	-1,7	0,7	-8,7	
4.VJ	-7,7	-7,4	-11,5	-5,8	-12,3	-7,8	-14,1	-2,6	-15,6	
1990 1.VJ	11,6	2,6	12,0	0,9	1,5	15,5	20,3	11,6	24,7	
2.VJ	9,3	8,9	3,2	9,4	13,8	9,4	18,7	4,4	4,1	
3.VJ	-1,5	2,5	0,9	4,0	-5,9	-3,1	-4,7	-2,8	3,7	
4.VJ	-5,9	-6,5	-3,1	-6,9	-8,0	-5,6	-11,8	-5,5	23,8	
1991 1.VJ	-	-	-	-	-	-	-	-	-	
2.VJ	6,6	1,9	8,9	1,9	-9,3	6,9	13,2	6,8	-10,0	
3.VJ	1,2	1,8	-7,1	-2,5	60,3	1,0	3,7	2,7	-18,1	
4.VJ	-3,4	-1,2	-3,5	1,7	-15,0	-4,1	-12,3	-1,2	12,7	
1992 1.VJ	8,1	8,6	19,6	7,4	1,7	8,0	7,1	6,2	21,1	
2.VJ	5,8	1,8	1,8	1,1	6,6	7,2	12,1	4,7	5,2	
3.VJ	-4,6	-1,1	1,0	-2,8	7,8	-5,8	-5,1	-2,7	-24,1	
4.VJ	-4,9	2,2	-11,2	0,7	30,5	-7,4	-13,7	-4,6	-0,6	
VERAENDERUNG GEGEN VORJAHRESQUARTAL IN %										
1987 3.VJ	-5,0	-2,2	12,9	-4,1	-5,7	-6,2	-2,2	-3,8	-20,8	
4.VJ	-3,1	-1,6	31,9	-3,7	-22,8	-3,7	5,1	-0,3	-28,3	
1988 1.VJ	-7,1	-5,8	15,3	-7,9	-15,6	-7,6	-1,8	-3,4	-31,3	
2.VJ	-5,7	-0,7	-2,1	0,7	-10,7	-7,7	-0,9	-1,8	-40,5	
3.VJ	-1,4	4,2	2,6	6,2	-10,5	-3,7	-0,2	3,9	-38,5	
4.VJ	1,9	6,6	-3,2	7,1	8,8	0,1	1,1	9,0	-37,1	
1989 1.VJ	-2,5	-0,6	-20,7	0,5	25,3	-3,2	-3,4	4,2	-33,8	
2.VJ	2,8	-2,3	10,5	-8,8	42,7	5,0	2,1	11,5	-16,7	
3.VJ	5,8	3,1	11,0	-1,9	39,4	6,9	7,1	10,0	-12,0	
4.VJ	8,6	0,9	0,7	-1,2	20,5	12,2	13,2	14,6	-7,8	
1990 1.VJ	13,7	6,3	40,0	1,6	3,7	16,8	19,0	17,7	2,2	
2.VJ	13,6	9,4	4,4	11,6	1,6	15,4	20,6	14,2	0,1	
3.VJ	10,8	6,1	3,2	8,2	-4,7	12,9	16,9	10,2	13,8	
4.VJ	13,0	7,1	13,0	7,0	0,0	15,6	20,0	7,0	66,8	
1991 1.VJ	-	-	-	-	-	-	-	-	-	
2.VJ	-	-	-	-	-	-	-	-	-	
3.VJ	-	-	-	-	-	-	-	-	-	
4.VJ	-	-	-	-	-	-	-	-	-	
1992 1.VJ	11,6	11,2	16,8	8,4	25,7	11,7	10,3	15,1	0,6	
2.VJ	11,6	11,1	9,1	7,7	47,8	12,1	9,2	12,9	17,6	
3.VJ	5,4	8,0	18,6	7,4	-0,6	4,5	-0,1	6,9	8,9	
4.VJ	3,8	11,7	9,1	6,3	52,6	0,9	-1,7	3,2	-4,1	

1) DIE ERGEBNISSE BIS DEZEMBER 1990 BEZIEHEN SICH AUF DAS FRUEHERE BUNDESGBEIT.

BAUBERICHTSERSTATTUNG

1 BAUHAUPTGEBERBE

1.13 AUFTRAGSBESTAND NACH ART DER BAUTEN UND AUFTRAGGEBERN

1.13.1 INSGESAMT, WOHNUNGSBAU, GEWERBLICHER BAU

- BETRIEBE MIT 20 BESCHAEFTIGTEN UND MEHR -
1 000 DM

ZEITRAUM	AUFTRAGS- BESTAND INSGESAMT	DAVON		WOHNUNGS- BAU	LANDWIRT- SCHAFTLICHER BAU	GEWERBLICHER UND INDUSTRIELLER BAU			
		HOCHBAU	TIEFBAU			ZUSAMMEN	HOCHBAU	TIEFBAU	
FRUEHERES BUNDESGBEIT									
1987 3.VJ	32 846 869	18 902 379	13 944 490	5 421 928	142 889	10 389 026	8 384 405	2 004 621	
4.VJ	29 241 004	17 404 571	11 836 433	5 050 939	66 681	9 404 078	7 662 656	1 741 422	
1988 1.VJ	33 150 000	19 606 851	13 543 149	5 497 413	87 401	11 195 051	9 235 298	1 959 753	
2.VJ	34 891 652	21 031 638	13 860 014	6 019 722	87 200	11 805 263	9 775 336	2 030 927	
3.VJ	34 183 261	20 672 738	13 510 523	5 860 786	81 722	11 577 559	9 570 540	2 007 019	
4.VJ	31 449 683	19 603 541	11 846 142	5 318 341	52 368	11 086 236	9 348 684	1 737 552	
1989 1.VJ	34 523 802	21 203 457	13 320 345	6 114 661	109 963	12 332 241	10 222 782	2 109 459	
2.VJ	37 822 192	23 040 034	14 782 158	6 384 019	83 927	13 902 005	11 539 505	2 362 500	
3.VJ	37 672 899	22 900 145	14 772 754	6 506 318	87 643	13 456 320	10 985 092	2 471 228	
4.VJ	35 978 660	22 355 610	13 623 050	6 737 410	70 344	12 900 417	10 619 051	2 281 366	
1990 1.VJ	40 846 139	25 273 018	15 573 121	7 860 909	128 823	14 705 200	12 227 995	2 478 205	
2.VJ	44 209 087	27 366 347	16 842 740	8 443 617	152 543	15 780 662	13 264 203	2 516 459	
3.VJ	44 413 926	28 003 764	16 410 162	8 802 933	114 938	15 962 478	13 441 124	2 521 354	
4.VJ	43 631 599	27 951 159	15 680 440	9 026 163	105 702	16 112 153	13 539 763	2 572 390	
1991 1.VJ	48 668 923	30 672 394	17 996 529	9 922 955	151 769	18 013 362	15 133 984	2 879 378	
2.VJ	51 170 973	32 165 662	19 005 311	10 190 090	126 624	19 460 604	16 346 481	3 114 123	
3.VJ	52 297 628	33 045 945	19 251 683	10 646 087	99 161	20 172 019	16 740 745	3 431 274	
4.VJ	50 222 610	32 597 149	17 625 461	10 814 118	97 535	19 296 919	16 359 097	2 937 822	
1992 1.VJ	55 706 721	35 682 732	20 023 989	12 019 555	169 195	21 700 798	17 615 085	4 085 713	
2.VJ	57 566 141	36 754 194	20 811 947	12 727 316	144 739	21 825 239	17 936 487	3 888 752	
3.VJ	54 866 937	35 428 570	19 438 367	12 506 993	150 110	20 625 799	16 947 855	3 677 844	
4.VJ	52 289 707	35 140 565	17 149 142	12 517 198	121 337	19 914 162	16 623 716	3 290 446	

VERAENDERUNG GEGEN VORQUARTAL IN %

1987 3.VJ	-4,8	-3,6	-6,3	-3,3	35,9	-3,7	-3,8	-3,0
4.VJ	-11,0	-7,9	-15,1	-6,8	-53,3	-9,5	-8,6	-13,1
1988 1.VJ	13,4	12,7	14,4	8,8	31,1	19,0	20,5	12,5
2.VJ	5,3	7,3	2,3	9,5	-0,2	5,5	5,8	3,6
3.VJ	-2,0	-1,7	-2,5	-2,6	-6,3	-1,9	-2,1	-1,2
4.VJ	-8,0	-5,2	-12,3	-9,3	-35,9	-4,2	-2,3	-13,4
1989 1.VJ	9,8	8,2	12,4	15,0	110,0	11,2	9,3	21,4
2.VJ	9,6	8,7	11,0	4,4	-23,7	12,7	12,9	12,0
3.VJ	-0,4	-0,6	-0,1	1,9	4,4	-3,2	-0,8	4,6
4.VJ	-4,5	-2,4	-7,8	3,6	-19,7	-4,1	-3,3	-7,7
1990 1.VJ	13,5	13,1	14,3	16,7	83,1	14,0	15,2	8,6
2.VJ	8,2	8,3	8,2	7,4	18,4	7,3	8,5	1,5
3.VJ	0,5	2,3	-2,6	4,3	-24,7	1,2	1,3	0,2
4.VJ	-1,8	-0,2	-4,4	2,5	-8,0	0,9	0,7	2,0
1991 1.VJ	11,5	9,7	14,8	9,9	43,6	11,8	11,8	11,9
2.VJ	5,1	4,9	5,6	2,7	-16,6	8,0	8,0	8,2
3.VJ	2,2	2,7	1,3	4,5	-21,7	3,7	2,4	10,2
4.VJ	-4,0	-1,4	-8,4	1,6	-1,6	-4,3	-2,3	-14,4
1992 1.VJ	10,9	9,5	13,6	11,1	73,5	12,5	7,7	39,1
2.VJ	3,3	3,0	3,9	5,9	-14,5	0,6	1,9	-4,8
3.VJ	-4,7	-3,6	-6,6	-1,7	3,7	-5,5	-5,5	-5,4
4.VJ	-4,7	-0,8	-11,8	0,1	-19,2	-3,5	-1,9	-10,5

VERAENDERUNG GEGEN VORJAHRESQUARTAL IN %

1987 3.VJ	-3,4	-0,8	-6,7	-5,3	64,1	-0,1	2,6	-9,9
4.VJ	-0,3	2,9	-4,7	5,9	10,7	0,9	3,9	-10,1
1988 1.VJ	-1,5	2,6	-6,9	-1,9	-8,8	8,3	10,9	-2,4
2.VJ	1,1	7,2	-6,9	7,4	-17,1	9,5	12,1	-1,7
3.VJ	4,1	9,4	-3,1	8,1	-42,8	11,4	14,1	0,1
4.VJ	7,6	12,6	0,1	5,3	-21,5	17,9	22,0	-0,2
1989 1.VJ	4,1	8,1	-1,6	11,2	25,8	10,2	10,7	7,6
2.VJ	8,4	9,5	6,7	6,1	-3,8	17,8	18,0	16,3
3.VJ	10,2	10,8	9,3	11,0	7,2	16,2	14,9	23,1
4.VJ	14,4	14,0	15,0	26,7	34,3	16,4	13,6	31,3
1990 1.VJ	18,3	19,2	18,9	28,6	17,2	19,3	19,6	17,5
2.VJ	16,9	18,8	13,9	32,3	81,8	13,5	14,9	6,6
3.VJ	17,9	22,3	11,1	35,3	31,1	18,6	22,4	2,0
4.VJ	21,3	25,0	15,1	34,0	50,3	24,9	27,5	12,8
1991 1.VJ	19,2	21,4	15,6	26,2	17,8	22,5	23,8	16,2
2.VJ	15,7	17,5	12,8	20,7	-17,0	23,3	23,2	23,8
3.VJ	17,8	18,0	17,3	20,9	-13,7	26,4	24,5	36,1
4.VJ	15,1	16,6	12,4	19,8	-7,7	19,8	20,8	14,2
1992 1.VJ	14,5	16,3	11,3	21,1	11,5	20,5	16,4	41,9
2.VJ	12,5	14,3	9,5	24,9	14,3	12,2	9,7	24,9
3.VJ	4,9	7,2	1,0	17,5	51,4	2,2	1,2	7,2
4.VJ	4,1	7,8	-2,7	15,7	24,4	3,2	1,6	12,0

BAUBERICHTSERSTATTUNG

1 BAUHAUPTGEWERBE

1.13 AUFTRAGSBESTAND NACH ART DER BAUTEN UND AUFTRAGGEBERN

1.13.2 OEFFENTLICHER UND VERKEHRSSBAU

- BETRIEBE MIT 20 BESCHAFTIGTEN UND MEHR -
1 000 DM

ZEITRAUM	OEFFENTLICHER BAU ZUSAMMEN	HOCHBAU				TIEFBAU				
		ZUSAMMEN	DAVON FUER			ZUSAMMEN	DAVON			
			ORGANISATIONEN OHNE ERWERBSZWECK	GEBIETS-KOERPER-SCHAFTEN	DEUTSCHE BUNDESBAHN UND BUNDESPOST		IM STRASSENBAU	FUER GEBIETS-KOERPER-SCHAFTEN	FUER DEUTSCHE BUNDESBAHN UND BUNDESPOST	
FRUEHERES BUNDESGBIET										
1987 3.VJ	16 893 026	4 953 157	690 613	3 807 852	454 692	11 939 869	4 198 484	6 013 003	1 728 382	
4.VJ	14 719 306	4 624 295	713 991	3 531 207	379 097	10 095 011	3 368 070	5 363 659	1 363 282	
1988 1.VJ	16 970 135	4 786 739	702 587	3 695 917	388 235	11 583 396	4 033 189	6 094 382	1 455 825	
2.VJ	16 978 467	5 149 380	697 308	4 056 154	395 918	11 829 087	4 470 275	6 127 869	1 230 943	
3.VJ	16 663 194	5 159 690	708 879	4 043 953	406 858	11 503 504	4 189 912	6 250 325	1 063 267	
4.VJ	14 992 738	4 684 148	691 235	3 780 441	412 472	10 108 590	3 405 339	5 846 139	857 112	
1989 1.VJ	15 966 937	4 756 051	556 862	3 712 623	486 566	11 210 886	3 897 855	6 349 477	963 554	
2.VJ	17 452 241	5 032 583	770 519	3 697 222	564 842	12 419 658	4 563 874	6 830 933	1 024 851	
3.VJ	17 622 618	5 321 092	786 691	3 967 378	567 023	12 301 526	4 488 176	6 878 131	935 219	
4.VJ	16 270 489	4 928 805	696 085	3 735 700	497 020	11 341 684	3 854 109	6 697 718	789 857	
1990 1.VJ	18 150 207	5 055 291	779 847	3 770 962	504 482	13 094 916	4 636 994	7 472 718	985 204	
2.VJ	19 832 265	5 505 984	804 786	4 127 041	574 157	14 326 281	5 502 508	7 798 034	1 025 739	
3.VJ	19 533 577	5 644 769	812 077	4 292 268	540 424	13 898 808	5 245 328	7 579 383	1 064 097	
4.VJ	18 387 581	5 279 531	786 911	3 995 641	496 979	13 108 050	4 624 739	7 166 078	1 317 233	
1991 1.VJ	20 580 837	5 463 686	884 294	4 153 229	426 163	15 117 151	5 114 766	8 377 020	1 625 365	
2.VJ	21 393 655	5 502 467	948 225	4 165 751	388 491	15 891 188	5 578 797	8 861 489	1 450 902	
3.VJ	21 380 361	5 559 952	861 159	4 062 871	636 122	15 820 409	5 612 415	8 935 586	1 272 408	
4.VJ	20 014 036	5 326 399	817 728	3 980 737	527 934	14 687 639	4 773 029	8 439 150	1 475 480	
1992 1.VJ	21 817 173	5 878 897	987 900	4 324 588	566 409	15 938 276	5 217 069	9 111 028	1 610 179	
2.VJ	22 868 847	5 945 652	1 011 497	4 376 218	557 937	16 923 195	5 858 667	9 381 479	1 683 049	
3.VJ	21 584 035	5 823 512	979 995	4 204 911	638 606	15 760 523	5 388 984	9 014 512	1 357 027	
4.VJ	19 737 010	5 878 314	819 184	4 238 678	820 452	13 858 696	4 505 021	8 216 504	1 139 171	
VERAENDERUNG GEGEN VORQUARTAL IN %										
1987 3.VJ	-6,2	-4,5	-3,1	-5,5	2,5	-6,9	-6,9	-3,7	-16,5	
4.VJ	-12,9	-6,6	3,4	-7,3	-16,6	-15,5	-19,8	-10,8	-21,1	
1988 1.VJ	11,2	3,5	-1,6	4,7	2,4	14,7	19,7	13,6	6,8	
2.VJ	3,7	3,6	-0,8	9,7	2,0	2,1	10,8	0,5	-15,4	
3.VJ	-1,9	0,2	1,7	-0,3	2,8	-2,8	-6,3	2,0	-13,6	
4.VJ	-10,0	-5,3	-2,5	-6,5	1,4	-12,1	-18,7	-6,5	-19,4	
1989 1.VJ	6,5	-2,6	-19,4	-1,8	18,0	10,9	14,5	8,6	12,4	
2.VJ	9,3	5,8	38,4	-0,4	16,1	10,8	17,1	7,6	6,4	
3.VJ	1,0	5,7	2,1	7,3	0,4	-1,0	-1,7	0,7	-8,7	
4.VJ	-7,7	-7,4	-11,5	-5,8	-12,3	-7,8	-14,1	-2,6	-15,5	
1990 1.VJ	11,6	2,6	12,0	0,9	1,5	15,5	20,3	11,6	24,7	
2.VJ	9,3	8,9	3,2	9,4	13,8	9,4	18,7	4,4	4,1	
3.VJ	-1,5	2,5	0,9	4,0	-5,9	-3,1	-1,7	-2,8	3,7	
4.VJ	-5,9	-6,5	-3,1	-6,9	-8,0	-5,6	-11,8	-5,5	23,8	
1991 1.VJ	11,9	3,5	12,4	3,9	-14,2	15,3	10,6	16,9	23,4	
2.VJ	3,9	0,7	7,2	0,3	-8,8	5,1	9,1	5,8	-10,7	
3.VJ	-0,1	1,0	-9,2	-2,5	63,7	-0,4	0,6	0,8	-12,3	
4.VJ	-6,4	-4,2	-5,0	-2,0	-17,0	-7,2	-15,0	-5,6	16,0	
1992 1.VJ	9,0	10,4	20,8	8,6	7,3	8,5	9,3	8,0	9,1	
2.VJ	4,8	1,1	2,4	1,2	-1,5	6,2	12,3	3,0	4,5	
3.VJ	-5,6	-2,1	-3,1	-3,9	14,5	-6,9	-8,0	-3,9	-19,4	
4.VJ	-8,6	0,9	-16,4	0,8	28,5	-12,1	-16,4	-8,9	-16,1	
VERAENDERUNG GEGEN VORJAHRESQUARTAL IN %										
1987 3.VJ	-5,0	-2,2	12,9	-4,1	-5,7	-6,2	-2,2	-3,8	-20,8	
4.VJ	-3,1	-1,6	31,9	-3,7	-22,8	-3,7	5,1	-0,3	-28,3	
1988 1.VJ	-7,1	-5,8	15,3	-7,9	-15,6	-7,6	-1,8	-3,4	-31,3	
2.VJ	-5,7	-0,7	-2,1	0,7	-10,7	-7,7	-0,9	-1,8	-40,5	
3.VJ	-1,4	4,2	2,6	6,2	-10,5	-3,7	-0,2	3,9	-38,5	
4.VJ	1,9	5,6	-3,2	7,1	8,8	0,1	1,1	9,0	-37,1	
1989 1.VJ	-2,5	-0,6	-20,7	0,5	25,3	-3,2	-3,4	4,2	-33,8	
2.VJ	2,8	-2,3	10,5	-9,8	42,7	5,0	2,1	11,5	-16,7	
3.VJ	6,8	3,1	11,0	-1,9	39,4	6,9	7,1	10,0	-12,0	
4.VJ	8,5	0,9	0,7	-1,2	20,5	12,2	13,2	14,6	-7,8	
1990 1.VJ	13,7	6,3	40,0	1,6	3,7	16,8	19,0	17,7	2,2	
2.VJ	13,6	9,4	4,4	11,6	1,6	15,4	20,6	14,2	0,1	
3.VJ	10,8	6,1	3,2	8,2	-4,7	12,9	16,9	10,2	13,8	
4.VJ	13,0	7,1	13,0	7,0	0,0	15,6	20,0	7,0	66,8	
1991 1.VJ	13,4	8,1	13,4	10,1	-15,5	15,4	10,3	12,1	65,0	
2.VJ	7,9	-0,1	17,8	0,9	-32,3	10,9	1,4	13,6	41,4	
3.VJ	9,5	-1,6	6,0	-5,3	17,7	13,9	7,0	17,9	19,6	
4.VJ	8,8	0,9	3,9	-0,4	6,2	12,1	3,2	17,8	12,0	
1992 1.VJ	6,0	7,6	11,7	4,1	32,9	5,4	2,0	8,8	-0,9	
2.VJ	6,9	8,1	6,7	5,1	43,6	6,5	5,0	5,9	16,0	
3.VJ	1,0	4,7	13,8	3,5	0,4	-0,4	-4,0	0,9	6,7	
4.VJ	-1,4	10,4	0,2	6,5	55,4	-5,6	-5,6	-2,7	-22,9	

BAUBERICHTSERSTATTUNG

1 BAUHAUPTGEWERBE

1.13 AUFTRAGSBESTAND NACH ART DER BAUTEN UND AUFTRAGGEBERN

1.13.1 INSGESAMT, WOHNUNGSBAU, GEWERBLICHER BAU

- BETRIEBE MIT 20 BESCHAEFFTIGTEN UND MEHR -
1 000 DM

ZEITRAUM	AUFTRAGS- BESTAND INSGESAMT	DAVON		WOHNUNGS- BAU	LANDWIRT- SCHAFTLICHER BAU	GEWERBLICHER UND INDUSTRIELLER BAU			
		HOCHBAU	TIEFBAU			ZUSAMMEN	HOCHBAU	TIEFBAU	
NEUE LAENDER UND BERLIN-OST									
1987 3.VJ	-	-	-	-	-	-	-	-	-
4.VJ	-	-	-	-	-	-	-	-	-
1988 1.VJ	-	-	-	-	-	-	-	-	-
2.VJ	-	-	-	-	-	-	-	-	-
3.VJ	-	-	-	-	-	-	-	-	-
4.VJ	-	-	-	-	-	-	-	-	-
1989 1.VJ	-	-	-	-	-	-	-	-	-
2.VJ	-	-	-	-	-	-	-	-	-
3.VJ	-	-	-	-	-	-	-	-	-
4.VJ	-	-	-	-	-	-	-	-	-
1990 1.VJ	-	-	-	-	-	-	-	-	-
2.VJ	-	-	-	-	-	-	-	-	-
3.VJ	-	-	-	-	-	-	-	-	-
4.VJ	-	-	-	-	-	-	-	-	-
1991 1.VJ	5 037 302	3 167 385	1 869 917	1 252 818	44 939	1 782 509	1 286 710	495 799	
2.VJ	5 413 065	3 086 079	2 326 886	1 047 145	38 884	1 927 541	1 338 828	588 713	
3.VJ	6 240 778	3 695 411	2 545 367	1 041 042	39 350	2 468 210	1 902 974	565 236	
4.VJ	6 936 847	4 028 350	2 908 497	1 044 445	27 762	2 614 163	2 084 438	529 725	
1992 1.VJ	7 859 287	4 540 687	3 318 600	1 207 866	30 607	3 286 208	2 454 277	831 931	
2.VJ	9 212 934	5 540 589	3 672 345	1 460 479	56 397	3 953 031	3 121 631	841 400	
3.VJ	9 632 786	5 844 890	3 787 896	1 600 152	47 738	4 190 646	3 245 362	945 284	
4.VJ	10 641 469	6 414 015	4 227 454	1 645 821	36 955	4 654 369	3 687 655	866 714	
VERAENDERUNG GEGEN VORQUARTAL IN %									
1987 3.VJ	-	-	-	-	-	-	-	-	
4.VJ	-	-	-	-	-	-	-	-	
1988 1.VJ	-	-	-	-	-	-	-	-	
2.VJ	-	-	-	-	-	-	-	-	
3.VJ	-	-	-	-	-	-	-	-	
4.VJ	-	-	-	-	-	-	-	-	
1989 1.VJ	-	-	-	-	-	-	-	-	
2.VJ	-	-	-	-	-	-	-	-	
3.VJ	-	-	-	-	-	-	-	-	
4.VJ	-	-	-	-	-	-	-	-	
1990 1.VJ	-	-	-	-	-	-	-	-	
2.VJ	-	-	-	-	-	-	-	-	
3.VJ	-	-	-	-	-	-	-	-	
4.VJ	-	-	-	-	-	-	-	-	
1991 1.VJ	-	-	-	-	-	-	-	-	
2.VJ	7,5	-2,6	24,4	-16,4	-13,5	8,1	4,1	18,7	
3.VJ	15,3	19,7	9,4	-0,6	1,2	28,0	42,1	-4,0	
4.VJ	11,2	9,0	14,3	0,3	-29,4	5,9	9,5	-6,3	
1992 1.VJ	13,3	12,7	14,1	15,6	10,2	25,7	17,7	57,0	
2.VJ	17,2	22,0	10,7	20,9	84,3	20,6	27,2	1,1	
3.VJ	4,6	5,5	3,1	9,6	-15,4	5,7	4,0	12,3	
4.VJ	10,5	9,7	11,6	2,9	-22,6	8,7	13,6	-8,3	
VERAENDERUNG GEGEN VORJAHRESQUARTAL IN %									
1987 3.VJ	-	-	-	-	-	-	-	-	
4.VJ	-	-	-	-	-	-	-	-	
1988 1.VJ	-	-	-	-	-	-	-	-	
2.VJ	-	-	-	-	-	-	-	-	
3.VJ	-	-	-	-	-	-	-	-	
4.VJ	-	-	-	-	-	-	-	-	
1989 1.VJ	-	-	-	-	-	-	-	-	
2.VJ	-	-	-	-	-	-	-	-	
3.VJ	-	-	-	-	-	-	-	-	
4.VJ	-	-	-	-	-	-	-	-	
1990 1.VJ	-	-	-	-	-	-	-	-	
2.VJ	-	-	-	-	-	-	-	-	
3.VJ	-	-	-	-	-	-	-	-	
4.VJ	-	-	-	-	-	-	-	-	
1991 1.VJ	-	-	-	-	-	-	-	-	
2.VJ	-	-	-	-	-	-	-	-	
3.VJ	-	-	-	-	-	-	-	-	
4.VJ	-	-	-	-	-	-	-	-	
1992 1.VJ	56,0	43,4	77,5	-3,6	-31,9	84,4	90,7	67,8	
2.VJ	70,2	79,5	57,8	39,5	45,0	105,6	133,2	42,9	
3.VJ	54,4	58,2	48,8	53,7	21,3	69,8	70,5	67,2	
4.VJ	63,4	59,2	45,3	57,6	33,1	74,2	76,9	63,6	

BAUBERICHTSERSTATTUNG

1 BAÜHAUPTGEBWERBE

1.13 AUFTRAGSBESTAND NACH ART DER BAUTEN UND AUFTRAGGEBERN

1.13.2 ÖFFENTLICHER UND VERKEHRSBAU

- BETRIEBE MIT 20 BESCHÄFTIGTEN UND MEHR -
1 000 DM

ZEITRAUM	ÖFFENTLICHER BAU ZUSAMMEN	HOCHBAU				TIEFBAU			
		ZUSAMMEN	DAVON FUER			ZUSAMMEN	DAVON		
			ORGANISATIONEN OHNE ERWERBSZWECK	GEBIETSKÖRPER- SCHAFTEN	DEUTSCHE BUNDESBAHN UND BUNDESPOST		IM STRASSEN- BAU	FUER GEBIETSKÖRPER- SCHAFTEN	FUER DEUTSCHE BUNDESBAHN UND BUNDESPOST
NEUE LAENDER UND BERLIN-OST									
1987 3.VJ	-	-	-	-	-	-	-	-	-
4.VJ	-	-	-	-	-	-	-	-	-
1988 1.VJ	-	-	-	-	-	-	-	-	-
2.VJ	-	-	-	-	-	-	-	-	-
3.VJ	-	-	-	-	-	-	-	-	-
4.VJ	-	-	-	-	-	-	-	-	-
1989 1.VJ	-	-	-	-	-	-	-	-	-
2.VJ	-	-	-	-	-	-	-	-	-
3.VJ	-	-	-	-	-	-	-	-	-
4.VJ	-	-	-	-	-	-	-	-	-
1990 1.VJ	-	-	-	-	-	-	-	-	-
2.VJ	-	-	-	-	-	-	-	-	-
3.VJ	-	-	-	-	-	-	-	-	-
4.VJ	-	-	-	-	-	-	-	-	-
1991 1.VJ	1 957 036	582 918	35 661	432 774	114 483	1 374 118	424 478	593 393	356 247
2.VJ	2 399 495	661 222	53 821	505 675	101 726	1 738 273	691 337	715 131	331 805
3.VJ	2 692 176	712 045	70 083	492 163	149 799	1 980 131	687 809	909 971	188 351
4.VJ	3 250 477	871 705	80 467	651 288	139 950	2 378 772	926 994	1 281 294	170 484
1992 1.VJ	3 394 606	847 937	86 409	648 507	113 021	2 486 669	890 308	1 213 979	382 382
2.VJ	3 733 027	902 082	81 618	653 932	166 532	2 830 945	985 716	1 432 422	412 807
3.VJ	3 794 250	951 638	124 039	685 029	142 570	2 842 612	1 103 253	1 506 276	233 089
4.VJ	4 404 324	1 043 584	161 000	683 740	198 844	3 360 740	1 100 092	1 820 668	439 980
VERAENDERUNG GEGEN VORQUARTAL IN %									
1987 3.VJ	-	-	-	-	-	-	-	-	-
4.VJ	-	-	-	-	-	-	-	-	-
1988 1.VJ	-	-	-	-	-	-	-	-	-
2.VJ	-	-	-	-	-	-	-	-	-
3.VJ	-	-	-	-	-	-	-	-	-
4.VJ	-	-	-	-	-	-	-	-	-
1989 1.VJ	-	-	-	-	-	-	-	-	-
2.VJ	-	-	-	-	-	-	-	-	-
3.VJ	-	-	-	-	-	-	-	-	-
4.VJ	-	-	-	-	-	-	-	-	-
1990 1.VJ	-	-	-	-	-	-	-	-	-
2.VJ	-	-	-	-	-	-	-	-	-
3.VJ	-	-	-	-	-	-	-	-	-
4.VJ	-	-	-	-	-	-	-	-	-
1991 1.VJ	-	-	-	-	-	-	-	-	-
2.VJ	22,6	13,4	50,9	16,8	-11,1	26,5	62,9	20,5	-6,9
3.VJ	12,2	7,7	30,2	-2,7	47,3	19,9	28,4	26,4	-43,2
4.VJ	20,7	22,4	14,8	32,3	-6,6	20,1	4,4	41,7	-9,5
1992 1.VJ	2,6	-2,7	7,4	-0,4	-19,2	4,5	-4,0	-5,3	124,3
2.VJ	11,9	6,4	-5,5	0,8	47,3	13,8	10,7	18,0	8,0
3.VJ	1,6	5,5	52,0	4,8	-14,4	0,4	11,9	5,2	-45,5
4.VJ	16,1	9,7	29,8	-0,2	39,5	18,2	-0,3	20,9	88,8
VERAENDERUNG GEGEN VORJAHRESQUARTAL IN %									
1987 3.VJ	-	-	-	-	-	-	-	-	-
4.VJ	-	-	-	-	-	-	-	-	-
1988 1.VJ	-	-	-	-	-	-	-	-	-
2.VJ	-	-	-	-	-	-	-	-	-
3.VJ	-	-	-	-	-	-	-	-	-
4.VJ	-	-	-	-	-	-	-	-	-
1989 1.VJ	-	-	-	-	-	-	-	-	-
2.VJ	-	-	-	-	-	-	-	-	-
3.VJ	-	-	-	-	-	-	-	-	-
4.VJ	-	-	-	-	-	-	-	-	-
1990 1.VJ	-	-	-	-	-	-	-	-	-
2.VJ	-	-	-	-	-	-	-	-	-
3.VJ	-	-	-	-	-	-	-	-	-
4.VJ	-	-	-	-	-	-	-	-	-
1991 1.VJ	-	-	-	-	-	-	-	-	-
2.VJ	-	-	-	-	-	-	-	-	-
3.VJ	-	-	-	-	-	-	-	-	-
4.VJ	-	-	-	-	-	-	-	-	-
1992 1.VJ	70,4	45,6	142,3	49,8	-1,3	81,0	109,7	104,6	7,3
2.VJ	55,6	36,4	51,6	29,3	63,7	62,9	42,6	100,3	24,4
3.VJ	40,9	33,6	77,0	39,2	-4,8	43,6	24,3	65,6	23,7
4.VJ	35,5	19,7	100,1	5,0	42,1	41,3	18,7	42,1	158,1

BAUBERICHTERSTATTUNG

1 BAUHAUPTGEBERBE

1.14 AUFTRAGSBESTAND SOWIE LAENDERERGEBNISSE NACH BETRIEBSSITZ
UND ART DER BAUTEN

1.14.1 INSGESAMT, WOHNUNGSBAU, GEWERBLICHER BAU

- BETRIEBE MIT 20 BESCHAEFFTIGTEN UND MEHR -
1 000 DM

ZEITRAUM	AUFTRAGS- BESTAND INSGESAMT	DAVON		WOHNUNGS- BAU	LANDWIRT- SCHAFTLICHER BAU	GEWERBLICHER UND INDUSTRIELLER BAU			
		HOCHBAU	TIEFBAU			ZUSAMMEN	HOCHBAU	TIEFBAU	
DEUTSCHLAND									
1991 4.VJ	57 159 457	36 625 499	20 533 958	11 858 563	125 297	21 911 082	18 443 535	3 467 547	
1992 2.VJ	66 779 075	42 294 783	24 484 292	14 187 795	201 136	25 788 270	21 058 118	4 730 152	
1992 3.VJ	64 499 723	41 273 460	23 226 263	14 107 145	197 848	24 816 445	20 193 317	4 623 128	
1992 4.VJ	62 931 176	41 554 580	21 376 596	14 163 019	158 292	24 468 531	20 311 371	4 157 160	
FRUEHERES BUNDESGBEIT									
1991 4.VJ	50 222 610	32 597 149	17 625 461	10 814 118	97 535	19 296 919	16 359 097	2 937 822	
1992 2.VJ	57 566 141	36 754 194	20 811 947	12 727 316	144 739	21 825 239	17 936 487	3 888 752	
1992 3.VJ	54 866 937	35 428 570	19 438 367	12 506 993	150 110	20 625 799	16 947 955	3 677 844	
1992 4.VJ	52 289 707	35 140 565	17 149 142	12 517 198	121 337	19 914 162	16 623 716	3 290 446	
NEUE LAENDER UND BERLIN-OST									
1991 4.VJ	6 936 847	4 028 350	2 908 497	1 044 445	27 762	2 614 163	2 084 438	529 725	
1992 2.VJ	9 212 934	5 540 589	3 672 345	1 460 479	56 397	3 953 031	3 121 631	841 400	
1992 3.VJ	9 632 786	5 844 890	3 787 896	1 800 152	47 738	4 190 646	3 245 362	945 284	
1992 4.VJ	10 641 469	6 414 015	4 227 454	1 645 821	36 955	4 554 369	3 687 655	866 714	
BADEN-WUERTTEMBERG									
1991 4.VJ	7 404 494	4 948 941	2 455 553	2 195 641	4 684	2 389 416	2 054 155	335 261	
1992 2.VJ	8 099 866	5 338 417	2 763 449	2 406 054	6 585	2 506 453	2 131 939	374 514	
1992 3.VJ	7 694 639	5 152 878	2 541 761	2 402 834	3 552	2 450 353	2 026 838	423 515	
1992 4.VJ	6 837 357	4 597 652	2 239 705	2 231 243	3 418	2 104 998	1 727 273	377 725	
BAYERN									
1991 4.VJ	11 956 314	7 877 131	4 079 183	2 722 118	47 243	4 418 159	3 849 059	569 100	
1992 2.VJ	14 363 396	9 247 205	5 116 191	3 342 721	84 293	5 180 107	4 253 050	927 057	
1992 3.VJ	13 587 716	8 827 149	4 760 567	3 273 676	88 382	4 797 748	3 952 610	845 138	
1992 4.VJ	12 443 180	8 417 147	4 026 033	3 404 513	71 876	4 230 615	3 583 784	646 831	
BERLIN									
1991 4.VJ	3 345 068	2 501 815	843 253	677 576	-	1 572 570	1 343 858	228 712	
1992 2.VJ	4 009 596	2 916 807	1 092 789	787 107	-	1 658 274	1 480 518	187 756	
1992 3.VJ	3 941 160	2 909 023	1 032 137	670 648	-	1 804 661	1 617 065	187 596	
1992 4.VJ	4 137 743	3 114 986	1 022 757	586 616	-	2 110 482	1 852 785	257 697	
BRANDENBURG									
1991 4.VJ	1 190 365	778 007	412 358	235 729	6 344	459 563	405 372	54 191	
1992 2.VJ	1 354 410	896 208	458 202	283 684	8 444	565 300	490 861	74 439	
1992 3.VJ	1 652 484	1 023 684	628 800	300 306	6 672	673 118	550 592	122 526	
1992 4.VJ	1 900 115	1 181 023	719 092	241 188	5 691	891 832	765 292	126 540	
BREMEN									
1991 4.VJ	576 553	471 976	104 577	69 315	-	269 146	249 818	19 328	
1992 2.VJ	668 699	511 055	157 644	64 382	-	315 469	284 974	30 495	
1992 3.VJ	610 696	453 352	157 344	70 618	-	279 101	244 824	34 277	
1992 4.VJ	566 908	393 747	173 161	63 756	-	233 418	203 036	30 382	
HAMBURG									
1991 4.VJ	1 861 037	1 456 231	404 806	121 661	-	1 318 660	1 228 565	90 095	
1992 2.VJ	2 179 318	1 656 469	522 849	160 457	-	1 514 869	1 400 365	114 504	
1992 3.VJ	1 995 754	1 477 490	518 264	140 846	-	1 312 834	1 226 967	86 867	
1992 4.VJ	2 082 759	1 662 495	420 264	125 651	-	1 293 331	1 238 248	55 083	
HESSEN									
1991 4.VJ	4 827 617	3 170 234	1 657 393	704 508	8 320	2 189 445	1 887 950	301 495	
1992 2.VJ	5 371 162	3 179 953	2 191 209	1 008 309	14 957	2 111 657	1 630 168	481 499	
1992 3.VJ	5 157 381	2 957 267	2 200 114	1 035 532	13 237	1 888 676	1 388 776	499 900	
1992 4.VJ	4 676 891	2 836 831	1 839 080	1 026 379	11 818	1 663 078	1 323 555	339 523	

BAUBERICHTERSTATTUNG

1 BAUHAUPTGWERBE

1.14 AUFTRAGSBESTAND SOWIE LAENDERERGEBNISSE NACH BETRIEBSSITZ
UND ART DER BAUTEN

1.14.2 OEFFENTLICHER UND VERKEHRSBAU

- BETRIEBE MIT 20 BESCHAEFFTIGTEN UND MEHR
1 000 DM

ZEITRAUM	OEFFENTLICHER BAU ZUSAMMEN	HOCHBAU				TIEFBAU			
		ZUSAMMEN	DAVON FUER			ZUSAMMEN	DAVON		
			ORGANISATIONEN OHNE ERWERBSZWECK	GEBIETS- KOERPER- SCHAFTEN	DEUTSCHE BUNDESBAHN UND BUNDESPOST		IM STRASSEN- BAU	FUER GEBIETS- KOERPER- SCHAFTEN	FUER DEUTSCHE BUNDESBAHN UND BUNDESPOST
DEUTSCHLAND									
1991 4.VJ	23 264 515	6 198 104	898 195	4 632 025	667 884	17 066 411	5 700 023	9 720 444	1 645 944
1992 2.VJ	26 601 874	6 847 794	1 093 116	5 030 150	724 469	19 754 140	6 844 383	10 813 901	2 095 856
1992 3.VJ	25 378 285	6 775 150	1 104 034	4 889 940	781 176	18 603 135	6 492 237	10 520 788	1 590 110
1992 4.VJ	24 141 334	6 921 898	980 184	4 922 418	1 019 296	17 219 436	5 605 113	10 036 172	1 678 151
FRUEHERES BUNDESGBIET									
1991 4.VJ	20 014 038	5 326 399	817 728	3 980 737	627 934	14 687 639	4 773 029	8 439 150	1 475 460
1992 2.VJ	22 868 847	5 945 652	1 011 497	4 376 218	567 937	16 923 195	5 858 667	9 381 479	1 683 049
1992 3.VJ	21 584 035	5 823 512	979 995	4 204 911	638 606	15 760 523	5 388 984	9 014 512	1 357 027
1992 4.VJ	19 737 010	5 878 314	819 184	4 238 678	820 452	13 858 696	4 505 021	8 215 504	1 138 171
NEUE LAENDER UND BERLIN-OST									
1991 4.VJ	3 250 477	871 705	80 467	651 288	139 950	2 378 772	926 994	1 281 294	170 484
1992 2.VJ	3 733 027	902 082	81 618	653 932	166 532	2 830 945	985 716	1 432 422	412 807
1992 3.VJ	3 794 250	951 638	124 039	685 029	142 570	2 842 612	1 103 253	1 506 276	233 083
1992 4.VJ	4 404 324	1 043 584	161 000	683 740	198 844	3 360 740	1 100 032	1 820 668	439 980
BADEN-WUERTTEMBERG									
1991 4.VJ	2 814 753	694 461	92 648	573 618	28 195	2 120 292	795 940	1 032 924	231 428
1992 2.VJ	3 180 774	791 839	118 650	649 856	23 333	2 388 935	990 154	1 162 885	235 896
1992 3.VJ	2 837 900	719 654	105 616	584 866	29 172	2 118 246	857 454	1 048 511	212 281
1992 4.VJ	2 497 698	635 718	96 892	510 477	28 349	1 861 980	709 747	916 855	235 378
BAYERN									
1991 4.VJ	4 768 794	1 258 711	232 492	915 285	110 934	3 510 083	928 084	2 090 801	491 198
1992 2.VJ	5 756 275	1 567 141	305 121	1 125 146	136 874	4 189 134	1 286 134	2 362 643	540 357
1992 3.VJ	5 427 910	1 512 481	338 843	1 034 870	138 768	3 915 429	1 128 110	2 421 504	365 815
1992 4.VJ	4 736 176	1 356 974	231 493	954 035	171 446	3 379 202	865 278	2 254 678	259 246
BERLIN									
1991 4.VJ	1 094 922	480 381	50 132	402 314	27 935	614 541	187 769	407 617	19 155
1992 2.VJ	1 554 215	649 182	80 293	509 706	59 183	905 033	220 546	643 141	41 346
1992 3.VJ	1 465 851	621 310	51 490	446 890	122 930	844 541	242 920	560 739	40 882
1992 4.VJ	1 440 645	675 585	47 880	505 581	122 124	765 060	201 727	524 926	38 407
BRANDENBURG									
1991 4.VJ	488 729	130 562	13 764	102 955	13 843	358 167	160 308	177 811	20 048
1992 2.VJ	495 982	113 219	10 279	90 597	12 343	383 763	156 452	186 242	41 059
1992 3.VJ	672 388	166 114	21 112	126 215	18 787	506 274	225 547	231 604	49 123
1992 4.VJ	761 404	188 852	22 432	116 298	31 122	592 652	189 818	355 534	47 200
BREMEN									
1991 4.VJ	238 092	152 843	10 000	136 752	6 091	85 249	14 242	62 435	8 672
1992 2.VJ	288 848	161 699	9 611	147 716	4 372	127 149	28 703	70 519	27 927
1992 3.VJ	260 877	137 910	8 241	127 486	2 183	123 067	20 229	76 167	26 671
1992 4.VJ	269 734	126 955	6 399	119 902	1 654	142 779	21 982	94 662	26 135
HAMBURG									
1991 4.VJ	420 716	106 005	6 491	69 109	30 405	314 711	100 581	178 846	35 284
1992 2.VJ	503 992	95 647	3 154	72 003	20 490	408 345	109 937	254 731	43 677
1992 3.VJ	542 074	110 677	3 028	77 222	30 427	431 397	109 253	268 251	53 893
1992 4.VJ	663 777	298 596	3 697	243 672	51 227	365 181	85 527	236 710	42 944
HESSEN									
1991 4.VJ	1 925 944	569 456	61 653	396 587	111 216	1 355 888	420 701	698 357	236 830
1992 2.VJ	2 236 239	526 529	42 653	324 515	159 361	1 709 710	599 624	861 431	248 655
1992 3.VJ	2 219 936	519 722	63 043	336 672	120 007	1 700 214	608 585	853 344	238 285
1992 4.VJ	1 974 616	476 079	57 357	311 572	106 150	1 499 537	492 562	786 406	220 569

BAUBERICHTERSTATTUNG

1 BAUHAUPTGWERBE

1.14 AUFTRAGSBESTAND SOWIE LAENDERERGEBNISSE NACH BETRIEBSSITZ
UND ART DER BAUTEN

1.14.1 INSGESAMT, WOHNUNGSBAU, GEWERBLICHER BAU

- BETRIEBE MIT 20 BESCHAEFFTIGTEN UND MEHR -
1 000 DM

ZEITRAUM	AUFTRAGS- BESTAND INSGESAMT	DAVON		WOHNUNGS- BAU	LANDWIRT- SCHAFTLICHER BAU	GEWERBLICHER UND INDUSTRIELLER BAU			
		HOCHBAU	TIEFBAU			ZUSAMMEN	HOCHBAU	TIEFBAU	
MECKLENBURG-VORPOMMERN									
1991 4.VJ	944 818	636 403	308 415	230 511	7 826	337 764	270 899	66 865	
1992 2.VJ	1 149 668	809 679	339 989	257 344	18 084	522 596	427 626	94 970	
1992 3.VJ	1 369 581	844 761	524 800	273 400	20 093	590 916	428 957	161 959	
1992 4.VJ	1 262 687	858 978	403 709	268 943	19 219	507 267	423 666	83 601	
NIEDERSACHSEN									
1991 4.VJ	4 783 208	3 015 798	1 767 410	1 167 953	11 339	1 647 835	1 283 991	363 844	
1992 2.VJ	5 666 920	3 426 555	2 240 365	1 271 048	15 177	2 097 901	1 544 887	553 014	
1992 3.VJ	5 306 321	3 243 668	2 062 653	1 185 259	11 430	1 859 099	1 439 696	419 403	
1992 4.VJ	4 823 405	3 172 176	1 651 229	1 136 888	10 657	1 840 834	1 461 556	379 278	
NORDRHEIN-WESTFALEN									
1991 4.VJ	11 124 157	6 515 736	4 608 421	1 880 583	15 610	4 484 007	3 596 511	887 496	
1992 2.VJ	12 209 281	7 528 763	4 680 518	2 118 418	6 896	5 315 045	4 367 947	947 098	
1992 3.VJ	11 569 433	7 357 492	4 211 941	2 079 485	19 383	5 101 109	4 220 145	880 964	
1992 4.VJ	11 767 185	7 779 212	3 987 973	2 142 776	8 024	5 381 463	4 467 046	914 417	
RHEINLAND-PFALZ									
1991 4.VJ	2 827 148	1 833 370	993 778	923 775	1 026	679 516	571 077	108 439	
1992 2.VJ	3 535 649	2 295 569	1 240 080	1 244 962	2 434	870 895	683 336	187 559	
1992 3.VJ	3 513 504	2 362 255	1 151 249	1 256 201	778	905 375	706 831	198 544	
1992 4.VJ	3 520 366	2 431 698	1 088 668	1 380 731	5 490	826 431	630 322	196 109	
SAARLAND									
1991 4.VJ	658 158	324 317	333 841	125 384	412	151 738	119 085	32 653	
1992 2.VJ	878 372	446 864	432 508	153 635	187	278 330	223 581	54 749	
1992 3.VJ	910 693	471 938	438 755	172 163	352	262 644	222 207	40 437	
1992 4.VJ	824 122	428 603	395 519	185 880	399	217 137	171 272	45 865	
SACHSEN									
1991 4.VJ	1 871 687	983 172	868 515	213 823	2 250	628 786	465 516	163 270	
1992 2.VJ	2 209 367	1 183 728	1 025 639	294 794	14 370	789 288	562 459	226 829	
1992 3.VJ	2 280 623	1 280 532	1 000 091	363 072	8 865	804 926	582 583	222 343	
1992 4.VJ	2 478 226	1 491 183	987 043	374 297	3 382	1 012 085	820 448	191 637	
SACHSEN-ANHALT									
1991 4.VJ	1 411 477	877 716	533 761	172 890	6 003	642 016	533 302	108 714	
1992 2.VJ	2 255 365	1 267 071	988 294	263 936	11 249	1 052 138	783 050	269 088	
1992 3.VJ	2 022 277	1 251 814	770 463	331 761	8 475	1 001 317	748 431	252 886	
1992 4.VJ	2 690 429	1 530 269	1 160 160	483 069	6 323	1 085 960	808 434	277 526	
SCHLESWIG-HOLSTEIN									
1991 4.VJ	1 328 111	791 887	536 224	348 988	8 901	389 635	326 517	63 318	
1992 2.VJ	1 453 689	887 452	566 247	410 180	14 210	414 391	332 349	82 042	
1992 3.VJ	1 407 828	863 088	544 540	395 309	12 996	405 648	315 271	90 377	
1992 4.VJ	1 342 554	847 823	494 731	360 547	9 655	419 745	342 753	76 992	
THUERINGEN									
1991 4.VJ	1 049 245	442 765	606 480	68 108	5 339	332 626	257 860	74 766	
1992 2.VJ	1 373 307	704 988	668 319	120 704	4 250	585 557	461 018	124 539	
1992 3.VJ	1 478 833	797 049	682 784	158 035	3 633	678 920	522 524	156 396	
1992 4.VJ	1 578 249	810 757	767 492	150 542	2 340	649 855	491 901	157 954	

BAUBERICHTERSTATTUNG

1 BAUHAUPTGEWERBE

1.14 AUFTRAGSBESTAND SOWIE LAENDERERGEBNISSE NACH BETRIEBSSITZ UND ART DER BAUTEN

1.14.2 OEFFENTLICHER UND VERKEHRSBAU

- BETRIEBE MIT 20 BESCHAEFTEGTEN UND MEHR
1 000 DM

ZEITRAUM	OEFFENTLICHER BAU ZUSAMMEN	HOCHBAU				TIEFBAU			
		ZUSAMMEN	DAVON FUER			ZUSAMMEN	DAVON		
			ORGANISATIONEN OHNE ERWERBSZWECK	GEBIETSKOERPER-SCHAFTEN	DEUTSCHE BUNDESBAHN UND BUNDESPOST		IM STRASSENBAU	FUER GEBIETSKOERPER-SCHAFTEN	FUER DEUTSCHE BUNDESBAHN UND BUNDESPOST
MECKLENBURG-VORPOMMERN									
1991 4.VJ	368 717	127 167	13 605	95 479	18 083	241 650	79 746	149 242	12 562
1992 2.VJ	351 644	106 625	14 587	53 770	38 268	245 019	97 420	126 251	21 948
1992 3.VJ	485 172	122 331	33 180	57 866	31 285	362 841	150 551	190 092	22 198
1992 4.VJ	467 258	147 150	43 981	80 694	22 475	320 108	95 509	211 060	13 539
NIEDERSACHSEN									
1991 4.VJ	1 956 081	552 515	72 954	423 039	66 522	1 403 566	510 063	691 246	202 257
1992 2.VJ	2 282 794	595 443	133 510	429 472	32 461	1 687 351	646 824	862 310	178 217
1992 3.VJ	2 250 533	607 283	114 497	459 365	33 421	1 643 250	652 555	819 831	170 864
1992 4.VJ	1 835 026	563 075	72 720	459 142	31 213	1 271 951	469 598	703 792	98 561
NORDRHEIN-WESTFALEN									
1991 4.VJ	4 743 957	1 023 032	203 622	685 784	133 626	3 720 925	1 083 988	2 461 939	174 998
1992 2.VJ	4 768 922	1 035 502	238 217	702 570	94 715	3 733 420	1 179 978	2 290 924	262 518
1992 3.VJ	4 369 456	1 038 479	224 259	665 024	149 196	3 330 977	1 059 835	2 098 897	172 245
1992 4.VJ	4 234 922	1 161 366	210 473	664 657	286 236	3 073 556	1 039 759	1 809 894	123 803
RHEINLAND-PFALZ									
1991 4.VJ	1 222 831	337 492	52 042	260 264	25 186	885 339	439 516	394 097	51 726
1992 2.VJ	1 417 358	364 837	65 940	286 887	12 010	1 052 521	530 508	443 580	78 433
1992 3.VJ	1 351 150	398 445	56 747	335 057	6 641	952 705	475 323	427 637	49 745
1992 4.VJ	1 307 714	415 155	73 051	336 478	5 626	892 559	401 425	428 493	62 641
SAARLAND									
1991 4.VJ	380 624	79 436	28 200	49 548	1 688	301 186	75 356	203 274	22 558
1992 2.VJ	447 220	69 461	16 642	50 828	1 991	377 759	74 083	279 925	23 751
1992 3.VJ	475 534	77 216	12 013	62 868	2 335	398 318	75 280	303 140	19 898
1992 4.VJ	420 706	71 052	13 774	55 158	2 120	349 654	68 403	271 372	19 879
SACHSEN									
1991 4.VJ	1 026 828	301 583	24 339	255 485	21 759	725 245	262 144	400 101	63 000
1992 2.VJ	1 110 915	312 105	21 022	266 319	24 764	798 810	279 841	451 496	67 473
1992 3.VJ	1 103 760	326 012	22 764	292 276	10 972	777 748	293 696	434 810	49 242
1992 4.VJ	1 088 462	293 056	21 551	261 553	9 952	795 406	259 749	493 898	41 759
SACHSEN-ANHALT									
1991 4.VJ	690 568	165 521	16 827	104 380	44 314	425 047	154 354	237 488	33 205
1992 2.VJ	927 982	208 776	11 156	129 503	68 117	719 206	207 746	289 967	221 493
1992 3.VJ	680 724	163 147	16 474	92 967	53 706	517 577	176 929	287 160	54 488
1992 4.VJ	1 115 077	232 443	15 661	128 811	87 971	882 634	274 672	350 514	257 548
SCHLESWIG-HOLSTEIN									
1991 4.VJ	580 387	107 481	9 811	91 226	6 444	472 906	253 347	205 045	14 514
1992 2.VJ	614 918	130 713	13 105	97 582	20 026	484 205	226 494	236 456	21 255
1992 3.VJ	593 675	139 512	14 566	105 622	19 324	454 163	216 406	214 605	23 152
1992 4.VJ	552 607	134 868	11 669	95 998	27 201	417 739	208 717	179 443	29 579
THUERINGEN									
1991 4.VJ	643 172	111 458	9 615	70 200	31 643	531 714	233 884	269 221	28 609
1992 2.VJ	662 796	119 016	9 175	93 680	16 161	543 780	209 939	291 400	42 441
1992 3.VJ	641 245	114 857	18 161	84 674	12 022	526 388	200 564	284 496	41 328
1992 4.VJ	775 512	165 974	52 154	79 390	34 430	609 538	230 740	317 935	60 863

BAUBERICHTERSTATTUNG

1 BAUHAUPTGEWERBE

1.15 AUFTRAGSBESTAND SOWIE LAENDERERGEBNISSE NACH LAGE DER BAUSTELLE UND ART DER BAUTEN

1.15.1 INSGESAMT, WOHNUNGSBAU, GEWERBLICHER BAU

- BETRIEBE MIT 20 BESCHAEFITIGTEN UND MEHR -
1 000 DM

ZEITRAUM	AUFTRAGS- BESTAND INSGESAMT	DAVON		WOHNUNGS- BAU	LANDWIRT- SCHAFTLICHER BAU	GEWERBLICHER UND INDUSTRIELLER BAU			
		HOCHBAU	TIEFBAU			ZUSAMMEN	HOCHBAU	TIEFBAU	
DEUTSCHLAND									
1991 4.VJ	57 159 457	36 625 499	20 539 958	11 858 563	125 297	21 911 082	18 443 535	3 467 547	
1992 2.VJ	66 779 075	42 294 783	24 484 292	14 187 795	201 136	25 788 270	21 058 118	4 730 152	
1992 3.VJ	64 499 723	41 273 460	23 226 263	14 107 145	197 848	24 816 445	20 193 317	4 623 128	
1992 4.VJ	62 931 176	41 554 580	21 376 596	14 163 019	158 292	24 468 531	20 311 371	4 157 160	
FRUEHERES BUNDESGBIET 1)									
1991 4.VJ	48 510 430	31 973 334	16 537 096	10 599 835	96 074	18 657 980	15 992 709	2 665 271	
1992 2.VJ	54 890 876	35 519 473	19 371 403	12 271 823	195 729	21 067 282	17 364 326	3 702 956	
1992 3.VJ	51 694 340	33 601 229	18 093 111	11 876 600	140 440	19 558 705	16 111 086	3 447 619	
1992 4.VJ	48 648 821	32 672 224	15 976 597	11 681 030	111 753	18 514 108	15 466 626	3 047 482	
NEUE LAENDER 1)									
1991 4.VJ	8 649 062	4 652 184	3 996 878	1 258 727	29 223	3 253 119	2 450 841	802 278	
1992 2.VJ	11 888 228	6 775 326	5 112 902	1 915 972	64 409	4 721 019	3 693 805	1 027 214	
1992 3.VJ	12 805 442	7 672 271	5 133 171	2 230 573	57 408	5 257 750	4 082 238	1 175 512	
1992 4.VJ	14 282 379	8 882 369	5 400 010	2 481 986	46 541	5 954 438	4 844 754	1 109 684	
BADEN-WUERTTEMBERG									
1991 4.VJ	7 520 704	4 997 259	2 523 445	2 172 126	9 776	2 439 962	2 082 075	357 887	
1992 2.VJ	8 162 540	5 370 312	2 792 228	2 443 162	15 746	2 482 764	2 091 190	391 574	
1992 3.VJ	7 671 684	5 074 003	2 597 681	2 380 547	14 547	2 410 928	1 956 030	454 898	
1992 4.VJ	6 839 117	4 558 797	2 280 320	2 275 421	11 162	2 029 259	1 635 346	393 913	
BAYERN									
1991 4.VJ	10 652 515	7 243 485	3 409 030	2 415 360	36 640	4 016 617	3 621 607	395 010	
1992 2.VJ	12 378 830	8 318 378	4 060 452	2 952 599	50 732	4 450 777	3 888 111	562 666	
1992 3.VJ	11 680 470	7 839 426	3 841 044	2 834 788	54 595	4 071 219	3 547 839	523 386	
1992 4.VJ	10 519 389	7 227 546	3 291 843	2 794 659	34 375	3 615 031	3 172 547	442 484	
BERLIN									
1991 4.VJ	3 534 270	2 755 656	778 614	972 720	585	1 392 303	1 223 014	169 289	
1992 2.VJ	4 332 866	3 278 772	1 054 094	1 174 217	-	1 612 436	1 434 682	177 754	
1992 3.VJ	4 065 232	3 056 463	1 008 769	1 069 285	1 275	1 625 866	1 434 358	191 508	
1992 4.VJ	4 244 914	3 242 762	1 002 152	1 062 142	4	1 812 684	1 585 213	227 471	
BRANDENBURG									
1991 4.VJ	1 591 811	976 919	614 892	317 363	6 716	628 306	504 779	123 527	
1992 2.VJ	2 140 315	1 308 389	831 926	492 636	10 996	791 667	651 126	140 541	
1992 3.VJ	2 494 204	1 581 310	912 894	454 408	9 566	1 044 046	845 752	198 294	
1992 4.VJ	2 937 135	1 880 176	1 056 959	473 555	7 083	1 319 726	1 109 831	209 895	
BREMEN									
1991 4.VJ	463 395	379 376	84 019	94 437	672	240 985	220 090	20 895	
1992 2.VJ	444 890	320 037	124 853	86 789	18	199 159	173 700	25 459	
1992 3.VJ	433 560	305 797	127 763	90 248	857	189 026	150 663	28 363	
1992 4.VJ	390 831	246 172	144 659	80 133	2 738	153 113	128 354	24 759	
HAMBURG									
1991 4.VJ	2 113 054	1 713 769	399 285	265 867	3 646	1 418 282	1 323 186	95 096	
1992 2.VJ	2 267 037	1 870 956	396 081	287 958	3 728	1 563 278	1 466 726	96 552	
1992 3.VJ	2 102 710	1 702 393	400 317	284 571	307	1 399 010	1 306 446	92 564	
1992 4.VJ	2 226 542	1 888 583	337 959	302 738	15	1 389 321	1 322 294	67 027	
HESSEN									
1991 4.VJ	4 920 399	3 513 599	1 406 800	893 292	5 406	2 351 396	2 075 415	275 981	
1992 2.VJ	5 636 787	3 485 562	2 151 225	1 089 645	10 070	2 561 001	1 902 429	658 572	
1992 3.VJ	5 253 963	3 213 829	2 040 134	1 113 637	4 019	2 224 044	1 628 495	595 549	
1992 4.VJ	4 521 147	2 855 121	1 666 026	940 402	7 033	1 855 377	1 479 965	375 412	

1) SIEHE ERLAETERUNGEN S.8

BAUBERICHTERSTATTUNG

1 BAUHAUPTGEBWERBE

1.15 AUFTRAGSBESTAND SOWIE LAENDERERGEBNISSE NACH LAGE DER BAUSTELLE UND ART DER BAUTEN

1.15.2 OEFFENTLICHER UND VERKEHRSBAU

- BETRIEBE MIT 20 BESCHAEFFTIGTEN UND MEHR -
1 000 DM

ZEITRAUM	OEFFENTLICHER BAU ZUSAMMEN	HOCHBAU				TIEFBAU			
		ZUSAMMEN	DAVON FUER			ZUSAMMEN	DAVON		
			ORGANISATIONEN OHNE ERWERBSZWECK	GEBIETS-KOERPER-SCHAFTEN	DEUTSCHE BUNDESBAHN UND BUNDESPOST		IM STRASSEN-BAU	FUER GEBIETS-KOERPER-SCHAFTEN	FUER DEUTSCHE BUNDESBAHN UND BUNDESPOST
DEUTSCHLAND									
1991 4.VJ	23 264 515	6 198 104	898 195	4 632 025	667 884	17 066 411	5 700 023	9 720 444	1 645 944
1992 2.VJ	26 601 874	6 847 734	1 093 115	5 030 150	724 469	19 754 140	6 844 383	10 813 901	2 095 856
1992 3.VJ	25 378 285	6 775 150	1 104 034	4 889 940	781 176	18 603 135	6 492 237	10 520 788	1 590 110
1992 4.VJ	24 141 334	6 921 898	980 184	4 922 418	1 019 296	17 219 436	5 605 113	10 036 172	1 578 151
FRUEHERES BUNDESGBEIT 1)									
1991 4.VJ	19 156 541	5 284 716	823 939	3 974 022	486 755	13 871 825	4 478 191	8 205 578	1 188 056
1992 2.VJ	21 415 042	5 746 595	1 002 571	4 300 526	443 498	15 668 447	5 478 219	9 008 121	1 182 107
1992 3.VJ	20 118 595	5 473 103	972 566	4 086 859	413 678	14 645 492	4 942 835	8 640 998	1 061 659
1992 4.VJ	18 341 930	5 412 815	811 900	4 121 459	479 456	12 929 115	4 167 516	7 872 297	889 302
NEUE LAENDER 1)									
1991 4.VJ	4 107 993	913 393	74 254	658 009	181 130	3 194 600	1 221 836	1 514 874	457 890
1992 2.VJ	5 186 828	1 101 140	90 543	729 628	280 969	4 085 688	1 366 160	1 805 779	913 749
1992 3.VJ	5 259 711	1 302 052	131 471	803 083	367 498	3 957 659	1 549 412	1 879 796	528 451
1992 4.VJ	5 799 414	1 509 088	168 287	800 967	539 834	4 290 326	1 437 601	2 163 878	688 847
BADEN-WUERTTEMBERG									
1991 4.VJ	2 898 840	733 282	91 067	611 539	30 676	2 165 558	809 398	1 135 535	220 625
1992 2.VJ	3 220 868	820 214	114 404	680 826	24 984	2 400 654	1 002 773	1 179 397	218 484
1992 3.VJ	2 865 662	722 879	105 008	587 429	30 442	2 142 783	864 522	1 082 708	195 553
1992 4.VJ	2 523 275	636 868	99 564	506 479	30 825	1 886 407	724 815	940 071	221 521
BAYERN									
1991 4.VJ	4 183 898	1 169 878	224 716	842 196	102 966	3 014 020	879 961	1 848 997	285 062
1992 2.VJ	4 924 722	1 426 936	287 915	1 016 283	122 738	3 497 786	1 204 835	2 007 967	284 984
1992 3.VJ	4 719 868	1 402 210	320 516	946 213	135 491	3 317 658	1 035 975	2 037 310	244 373
1992 4.VJ	4 075 324	1 225 965	227 220	849 903	148 842	2 849 359	786 044	1 920 061	143 254
BERLIN									
1991 4.VJ	1 168 662	559 337	52 900	461 668	44 769	609 325	175 751	414 991	18 583
1992 2.VJ	1 546 213	669 873	78 303	548 510	43 060	876 340	234 269	592 912	49 159
1992 3.VJ	1 368 806	551 545	50 432	454 419	46 694	817 261	228 113	535 941	53 207
1992 4.VJ	1 370 084	595 403	40 865	520 710	33 828	774 681	210 298	508 501	55 882
BRANDENBURG									
1991 4.VJ	639 426	148 061	11 922	123 273	12 866	491 365	177 297	207 631	106 437
1992 2.VJ	845 016	153 631	14 392	96 818	42 421	691 385	196 774	273 814	220 797
1992 3.VJ	986 184	271 584	24 790	130 142	116 652	714 600	299 595	311 181	103 824
1992 4.VJ	1 136 771	289 707	31 369	128 377	129 961	847 064	234 017	448 258	164 789
BREMEN									
1991 4.VJ	127 301	64 177	9 778	52 100	2 299	63 124	8 662	45 518	8 944
1992 2.VJ	158 924	59 530	7 474	51 748	308	99 394	19 657	62 414	17 323
1992 3.VJ	153 429	54 029	8 127	44 588	1 314	99 400	16 987	65 901	16 512
1992 4.VJ	154 847	34 947	4 731	28 690	1 526	119 900	15 320	91 931	12 649
HAMBURG									
1991 4.VJ	425 259	121 070	7 270	92 823	20 977	304 189	78 383	169 185	56 621
1992 2.VJ	412 073	112 544	3 275	86 111	21 168	299 629	84 425	172 902	42 202
1992 3.VJ	418 822	111 069	2 941	98 067	10 061	307 753	83 056	171 027	53 670
1992 4.VJ	534 468	263 536	4 197	216 764	42 575	270 932	75 815	157 573	37 544
HESSEN									
1991 4.VJ	1 670 305	539 486	80 202	404 191	55 093	1 130 819	324 250	622 024	184 545
1992 2.VJ	1 976 071	493 418	48 960	365 622	68 836	1 492 653	430 573	697 931	164 149
1992 3.VJ	1 912 263	467 678	68 591	350 382	48 705	1 444 585	417 162	858 970	168 453
1992 4.VJ	1 718 335	427 721	61 397	325 371	40 953	1 290 614	327 272	814 325	149 017

1) SIEHE ERLAETERUNGEN S.8

BAUBERICHTERSTATTUNG

1 BAUHAUPTGEWERBE

1.15 AUFTRAGSBESTAND SOWIE LÄNDERERGEBNISSE NACH LAGE DER BAUSTELLE UND ART DER BAUTEN

1.15.1 INSGESAMT, WOHNUMBAU, GEWERBLICHER BAU

- BETRIEBE MIT 20 BESCHÄFTIGTEN UND MEHR -
1 000 DM

ZEITRAUM	AUFTRAGS- BESTAND INSGESAMT	DAVON		WOHNUNGS- BAU	LANDWIRT- SCHAFTLICHER BAU	GEWERBLICHER UND INDUSTRIELLER BAU			
		HOCHBAU	TIEFBAU			ZUSAMMEN	HOCHBAU	TIEFBAU	
MECKLENBURG-VORPOMMERN									
1991 4.VJ	1 134 721	686 380	448 341	226 453	7 996	393 005	326 835	66 170	
1992 2.VJ	1 524 008	986 467	537 541	255 329	18 992	719 427	597 682	121 745	
1992 3.VJ	1 716 609	1 036 110	680 499	283 511	20 683	777 183	594 332	182 851	
1992 4.VJ	1 689 513	1 099 719	589 794	279 730	19 897	753 719	639 197	114 522	
NIEDERSACHSEN									
1991 4.VJ	4 375 485	2 829 658	1 545 827	1 014 553	13 444	1 603 880	1 281 948	321 932	
1992 2.VJ	5 097 804	3 108 359	1 989 445	1 067 427	22 056	1 983 990	1 483 953	500 037	
1992 3.VJ	4 615 146	2 892 360	1 722 786	1 008 784	22 738	1 675 769	1 319 165	356 604	
1992 4.VJ	4 191 246	2 727 633	1 463 613	953 171	18 023	1 635 775	1 252 953	382 822	
NORDRHEIN-WESTFALEN									
1991 4.VJ	10 865 392	6 232 089	4 633 303	1 828 890	13 849	4 167 176	3 339 286	827 880	
1992 2.VJ	11 729 312	7 066 772	4 662 540	2 049 398	11 732	4 904 970	3 907 079	997 891	
1992 3.VJ	11 136 903	6 806 506	4 330 397	2 032 036	21 238	4 676 248	3 735 941	940 307	
1992 4.VJ	10 954 806	7 033 693	3 921 113	2 081 044	14 462	4 725 082	3 879 834	845 248	
RHEINLAND-PFALZ									
1991 4.VJ	2 376 521	1 365 016	1 011 505	565 015	2 073	547 320	448 771	88 549	
1992 2.VJ	2 796 450	1 585 408	1 211 042	697 868	6 406	714 394	544 603	169 791	
1992 3.VJ	2 792 193	1 613 280	1 118 913	646 927	4 530	726 752	570 483	156 269	
1992 4.VJ	2 768 462	1 716 407	1 052 055	798 353	8 971	689 069	513 997	175 072	
SAARLAND									
1991 4.VJ	499 115	200 740	298 375	76 527	988	130 082	81 954	48 128	
1992 2.VJ	639 635	266 262	373 373	91 749	2 173	201 636	135 251	66 395	
1992 3.VJ	650 824	268 318	382 506	82 928	1 609	179 678	131 056	48 622	
1992 4.VJ	605 179	254 514	350 665	91 538	1 326	167 317	106 617	60 700	
SACHSEN									
1991 4.VJ	2 407 305	1 321 876	1 085 429	343 427	2 640	907 680	657 625	250 055	
1992 2.VJ	3 301 451	1 883 854	1 417 597	522 554	15 297	1 266 192	942 255	323 937	
1992 3.VJ	3 459 614	2 147 042	1 306 472	659 307	9 985	1 366 458	1 076 149	290 309	
1992 4.VJ	3 789 140	2 437 505	1 351 635	711 205	4 579	1 613 673	1 321 153	292 520	
SACHSEN-ANHALT									
1991 4.VJ	1 852 039	995 121	856 918	197 734	5 627	748 964	620 700	128 264	
1992 2.VJ	2 604 739	1 502 982	1 101 757	345 401	12 049	1 156 429	894 440	261 989	
1992 3.VJ	2 671 306	1 631 069	1 040 237	467 738	9 439	1 133 221	865 274	267 947	
1992 4.VJ	3 368 310	2 140 008	1 228 302	599 882	8 351	1 413 485	1 117 900	295 585	
SCHLESWIG-HOLSTEIN									
1991 4.VJ	1 189 580	742 687	446 893	301 048	8 885	349 977	295 353	54 624	
1992 2.VJ	1 404 726	848 655	556 070	331 071	14 068	392 877	336 602	56 275	
1992 3.VJ	1 351 655	828 854	522 801	332 849	14 725	380 165	320 616	59 549	
1992 4.VJ	1 387 188	820 936	466 192	301 429	13 644	442 080	389 506	52 574	
THUERINGEN									
1991 4.VJ	1 683 186	671 888	991 298	179 750	6 244	575 164	340 902	234 262	
1992 2.VJ	2 317 715	1 093 634	1 224 081	300 052	7 075	787 304	608 302	179 002	
1992 3.VJ	2 469 809	1 276 740	1 193 069	366 609	7 735	936 842	700 731	236 111	
1992 4.VJ	2 498 281	1 324 961	1 173 320	417 614	6 631	853 835	656 673	197 162	

BAUBERICHTERSTATTUNG

1 BAUHAUPTGWERBE

1.15 AUFTRAGSBESTAND SOWIE LAENDERERGEBNISSE NACH LAGE DER BAUSTELLE UND ART DER BAUTEN

1.15.2 OEFFENTLICHER UND VERKEHRSBAU

- BETRIEBE MIT 20 BESCHAEFITIGTEN UND MEHR -
1 000 DM

ZEITRAUM	OEFFENTLICHER BAU ZUSAMMEN	HOCHBAU				TIEFBAU			
		ZUSAMMEN	DAVON FUER			ZUSAMMEN	DAVON		
			ORGANISATIONEN OHNE ERWERBSZWECK	GEBIETS-KOERPER-SCHAFTEN	DEUTSCHE BUNDESBAHN UND BUNDESPOST		IM STRASSEN-BAU	FUER GEBIETS-KOERPER-SCHAFTEN	FUER DEUTSCHE BUNDESBAHN UND BUNDESPOST
MECKLENBURG-VORPOMMERN									
1991 4.VJ	507 267	125 096	10 125	99 320	15 651	382 171	150 677	156 618	74 876
1992 2.VJ	530 260	114 464	16 098	57 270	41 098	415 796	159 654	148 075	114 067
1992 3.VJ	635 232	137 584	34 120	58 927	44 537	497 648	205 230	216 901	75 517
1992 4.VJ	636 167	160 895	46 493	83 615	30 817	475 272	152 071	239 729	83 472
NIEDERSACHSEN									
1991 4.VJ	1 743 608	519 713	75 297	393 525	50 891	1 223 895	491 879	567 886	164 130
1992 2.VJ	2 024 331	534 923	128 827	378 096	28 000	1 489 408	616 336	713 053	160 019
1992 3.VJ	1 907 855	541 673	113 383	399 325	28 965	1 366 182	595 104	665 850	105 228
1992 4.VJ	1 584 277	503 486	68 972	409 394	25 120	1 080 791	443 705	564 137	72 949
NORDRHEIN-WESTFALEN									
1991 4.VJ	4 855 377	1 049 954	198 849	707 916	143 189	3 805 423	1 069 749	2 587 965	147 709
1992 2.VJ	4 763 272	1 098 623	239 368	759 001	100 254	3 654 649	1 171 675	2 358 200	124 774
1992 3.VJ	4 407 381	1 017 291	223 664	711 430	82 197	3 390 090	1 033 776	2 228 593	127 721
1992 4.VJ	4 134 218	1 058 353	211 045	725 993	121 315	3 075 865	1 013 004	1 968 814	94 047
RHEINLAND-PFALZ									
1991 4.VJ	1 262 113	349 157	66 468	263 628	19 061	912 956	392 471	452 204	68 281
1992 2.VJ	1 377 782	336 531	75 189	253 436	7 906	1 041 251	476 894	478 273	86 084
1992 3.VJ	1 353 984	391 340	58 252	326 465	6 623	952 644	440 048	462 240	60 356
1992 4.VJ	1 272 069	395 086	69 256	320 459	5 371	876 983	368 346	441 537	67 100
SAARLAND									
1991 4.VJ	291 508	41 261	6 776	32 797	1 688	250 247	56 903	173 693	19 651
1992 2.VJ	344 077	37 089	5 505	29 593	1 931	306 988	49 716	238 784	18 488
1992 3.VJ	386 609	52 725	7 992	42 358	2 375	333 884	49 275	268 612	15 997
1992 4.VJ	344 998	55 033	12 693	39 133	3 207	289 965	38 623	233 720	17 622
SACHSEN									
1991 4.VJ	1 153 558	318 184	20 833	270 838	26 513	835 374	287 341	471 322	76 711
1992 2.VJ	1 497 408	403 748	34 270	314 590	54 888	1 093 660	350 671	580 384	162 605
1992 3.VJ	1 418 764	402 601	37 613	337 023	27 965	1 016 163	373 190	561 538	81 435
1992 4.VJ	1 459 683	400 568	32 788	313 833	53 947	1 059 115	357 725	618 337	83 053
SACHSEN-ANHALT									
1991 4.VJ	899 714	171 060	19 006	105 852	46 202	728 654	358 305	338 041	32 308
1992 2.VJ	1 090 860	251 092	12 327	166 982	71 783	839 768	272 537	438 827	128 304
1992 3.VJ	1 060 908	288 618	17 984	147 437	123 197	772 290	247 152	412 713	112 425
1992 4.VJ	1 346 592	413 875	15 786	173 087	225 002	932 717	295 102	455 118	182 497
SCHLESWIG-HOLSTEIN									
1991 4.VJ	529 670	137 401	10 616	111 639	15 146	392 269	190 784	187 580	13 905
1992 2.VJ	666 709	166 914	13 351	129 300	24 263	499 795	187 066	296 288	16 441
1992 3.VJ	623 916	160 664	13 660	126 183	20 821	463 252	178 817	269 846	20 589
1992 4.VJ	630 035	216 417	11 960	178 563	25 894	413 618	164 274	231 627	17 717
THUERINGEN									
1991 4.VJ	908 028	150 992	12 368	58 726	79 898	757 036	248 216	341 262	167 558
1992 2.VJ	1 223 294	178 205	13 458	93 968	70 779	1 045 079	392 524	364 579	287 976
1992 3.VJ	1 158 623	201 665	16 964	129 554	55 147	956 958	424 245	377 463	155 250
1992 4.VJ	1 220 201	244 043	41 681	102 055	100 107	976 158	398 686	402 436	175 036

BAUBERICHTERSTATTUNG

1 BAUHAUPTGEWERBE

1.16 BESCHAEFFTIGTE, GELEISTETE ARBEITSSTUNDEN,
AUFTRAGSEINGANG INSGESAMT SOWIE NACH LAENDERN
VIERTELJAHRESEERGEBNISSE

ZEITRAUM	BESCHAEFFTIGTE 1)		GELEISTETE ARBEITSSTUNDEN 1)					AUFTRAGSEINGANG 2)				
	INSGE- SAMT	DARUNTER AUSLAEND. ARBEIT- NEHMER	INSGE- SAMT	WOHNUNGS- BAU	GEWERBL. U. IN- DUSTR. BAU ZUSAMMEN	OEFFENTL. UND VER- KEHRSBAU ZUSAMMEN	DARUNTER STRASSEN- BAU	INSGE- SAMT	WOHNUNGS- BAU	GEWERBL. U. IN- DUSTR. BAU ZUSAMMEN	OEFFENTL. UND VER- KEHRSBAU ZUSAMMEN	DARUNTER STRASSEN- BAU
DEUTSCHLAND												
1991 4. VJ	1 390 178	113 652	427 997	139 107	140 305	145 600	44 878	31 866,0	6 882,7	12 282,9	12 550,1	4 076,2
1992 3. VJ	1 441 897	125 633	496 962	166 227	165 349	161 715	50 736	37 733,1	7 618,8	14 787,4	15 130,7	5 129,1
4. VJ	1 421 797	123 088	456 520	156 597	148 674	148 158	45 602	36 205,3	8 198,0	14 438,3	13 414,8	3 981,5
VERAENDERUNG GEGEN VORJAHRESQUARTAL IN %												
1991 4. VJ	-	-	-	-	-	-	-	-	-	-	-	-
1992 3. VJ	-	-	-	-	-	-	-	3,8	8,7	4,5	0,7	-4,6
4. VJ	2,3	8,3	6,7	12,6	6,0	1,8	1,6	13,6	19,1	17,5	6,9	-2,3
FRUEHERES BUNDESGBIET												
1991 4. VJ	1 075 965	112 953	331 089	120 908	101 817	106 339	34 618	26 298,5	6 079,1	10 108,1	10 007,1	3 269,1
1992 3. VJ	1 098 269	124 611	372 497	139 232	112 313	118 413	39 441	30 279,4	6 597,0	11 636,3	11 917,5	4 082,1
4. VJ	1 086 657	122 070	344 926	133 012	101 671	108 131	35 141	28 237,5	6 914,7	11 085,5	10 116,1	3 025,8
VERAENDERUNG GEGEN VORJAHRESQUARTAL IN %												
1991 4. VJ	2,1	5,7	-0,4	-1,5	2,9	-1,0	3,3	8,5	16,3	3,3	9,8	24,9
1992 3. VJ	1,2	9,4	0,7	3,5	-0,6	-1,2	-1,1	-0,5	6,2	-3,4	-1,3	-4,1
4. VJ	1,0	8,1	4,2	10,0	-0,1	1,7	1,5	7,4	13,7	9,7	1,1	-7,4
NEUE LAENDER UND BERLIN-OST												
1991 4. VJ	314 212	699	96 908	18 199	38 488	39 261	10 260	5 567,5	803,6	2 174,7	2 543,1	807,2
1992 3. VJ	343 628	1 022	124 465	26 995	53 036	43 302	11 295	7 453,6	1 021,8	3 151,2	3 213,2	1 047,0
4. VJ	335 140	998	111 594	23 585	47 003	40 207	10 461	7 967,8	1 283,3	3 352,8	3 298,8	955,7
VERAENDERUNG GEGEN VORJAHRESQUARTAL IN %												
1991 4. VJ	-	-	-	-	-	-	-	-	-	-	-	-
1992 3. VJ	-	-	-	-	-	-	-	26,2	28,6	49,1	9,0	-6,5
4. VJ	6,7	42,7	15,2	29,6	22,1	2,0	2,0	43,1	59,7	54,2	29,7	18,4
BADEN-WUERTTEMBERG												
1991 4. VJ	177 574	34 141	54 934	24 786	13 883	16 083	5 629	3 910,8	1 145,1	1 300,9	1 456,6	484,7
1992 3. VJ	184 189	38 854	61 032	28 376	14 935	17 509	6 226	4 219,0	1 324,9	1 467,1	1 418,9	521,4
4. VJ	181 711	37 915	58 791	28 303	13 843	16 516	5 896	3 678,2	1 287,9	1 160,1	1 225,8	462,5
VERAENDERUNG GEGEN VORJAHRESQUARTAL IN %												
1991 4. VJ	2,9	10,1	3,6	3,1	4,7	3,6	8,1	15,3	26,1	7,4	14,9	24,5
1992 3. VJ	2,8	14,9	2,7	8,9	-1,9	-1,3	-2,2	-4,4	6,6	-3,5	-13,7	-12,8
4. VJ	2,3	11,1	7,0	14,2	-0,3	2,7	4,7	-5,9	12,5	-10,8	-15,8	-4,6
BAYERN												
1991 4. VJ	248 943	24 222	76 625	29 630	21 348	24 838	7 511	5 745,1	1 559,5	2 017,3	2 114,5	607,0
1992 3. VJ	254 736	26 184	87 822	34 868	23 323	28 708	8 834	7 385,2	1 866,0	2 537,1	2 915,9	908,4
4. VJ	253 189	25 083	81 179	33 032	21 499	25 801	7 491	6 371,9	2 028,9	2 179,8	2 105,7	493,3
VERAENDERUNG GEGEN VORJAHRESQUARTAL IN %												
1991 4. VJ	2,6	3,3	0,3	0,2	5,5	-3,1	7,0	5,5	9,3	9,8	-0,7	20,3
1992 3. VJ	1,8	3,8	1,5	4,6	-0,8	0,0	2,9	0,2	6,7	-3,4	-0,9	-6,8
4. VJ	1,7	3,5	5,9	11,5	0,7	3,9	-0,3	10,9	30,1	8,1	-0,4	-18,7
BERLIN												
1991 4. VJ	61 422	5 143	18 340	6 246	5 922	6 172	1 834	2 226,6	376,8	1 076,1	773,7	190,2
1992 3. VJ	64 259	5 609	21 472	6 786	7 314	7 372	1 872	2 118,0	330,0	966,3	821,6	231,2
4. VJ	63 631	5 571	19 705	6 234	6 643	6 828	1 696	2 443,7	461,2	1 036,7	945,8	218,6
VERAENDERUNG GEGEN VORJAHRESQUARTAL IN %												
1991 4. VJ	-	-	-	-	-	-	-	-	-	-	-	-
1992 3. VJ	-	-	-	-	-	-	-	-0,6	-13,5	7,2	-3,1	-23,0
4. VJ	3,6	8,3	7,4	-0,2	12,2	10,6	-7,5	9,8	22,4	-3,7	22,2	15,0
BRANDENBURG												
1991 4. VJ	57 660	186	17 695	3 124	7 231	7 085	1 659	1 033,6	164,9	346,5	513,8	134,5
1992 3. VJ	54 970	151	19 145	4 091	7 950	6 873	1 717	1 346,1	175,4	626,4	536,7	170,9
4. VJ	54 276	187	18 009	3 849	7 174	6 800	1 627	1 448,4	227,7	577,2	637,7	192,7
VERAENDERUNG GEGEN VORJAHRESQUARTAL IN %												
1991 4. VJ	-	-	-	-	-	-	-	-	-	-	-	-
1992 3. VJ	-	-	-	-	-	-	-	21,5	-8,0	98,9	-8,3	-27,5
4. VJ	-5,9	0,5	1,8	23,2	-0,8	-4,0	-1,9	40,1	38,1	66,6	24,1	43,3

1) ALLE BETRIEBE

2) BETRIEBE MIT 20 BESCHAEFFTIGTEN UND MEHR.

BAUBERICHTERSTATTUNG

1 BAUHAUPTGEWERBE

1.16 BESCHAEFFTIGTE, GELEISTETE ARBEITSSTUNDEN,
AUFTRAGSEINGANG INSGESAMT SOWIE NACH LAENDERN
VIERTELJAHRESEERGEBNISSE

ZEITRAUM	BESCHAEFFTIGTE 1)		GELEISTETE ARBEITSSTUNDEN 1)					AUFTRAGSEINGANG 2)				
	INSGESAMT	DARUNTER AUSLAEND. ARBEIT-NEHMER	INSGESAMT	WOHNUNGS-BAU	GEWERBL. U. IN-DUSTR. BAU ZUSAMMEN	OEFFENTL. UND VER-KEHRSBAU ZUSAMMEN	DARUNTER STRASSEN-BAU	INSGESAMT	WOHNUNGS-BAU	GEWERBL. U. IN-DUSTR. BAU ZUSAMMEN	OEFFENTL. UND VER-KEHRSBAU ZUSAMMEN	DARUNTER STRASSEN-BAU
BREMEN												
1991 4.VJ	11 104	419	3 393	596	1 652	1 145	251	263,8	28,2	154,4	81,1	10,7
1992 3.VJ	11 055	404	3 528	745	1 574	1 209	291	314,4	18,0	194,1	102,4	15,4
4.VJ	11 016	403	3 314	638	1 543	1 133	258	302,7	28,3	131,6	141,8	13,3
VERAENDERUNG GEGEN VORJAHRESQUARTAL IN %												
1991 4.VJ	0,7	13,2	-4,6	-20,4	5,7	-8,0	-26,0	0,7	29,3	-6,3	7,7	-37,1
1992 3.VJ	-0,6	-2,1	-4,2	6,3	-8,9	-3,7	-1,0	-13,9	-4,2	-3,5	-29,7	-37,5
4.VJ	-0,8	-3,8	-2,3	7,0	-6,6	-1,0	2,8	14,8	4,1	-14,8	74,8	24,5
HAMBURG												
1991 4.VJ	22 113	1 437	6 480	1 334	3 206	1 940	575	731,2	56,8	494,5	179,8	70,2
1992 3.VJ	22 327	1 558	7 725	1 675	3 950	2 100	708	829,1	62,5	437,6	329,0	95,9
4.VJ	22 399	1 556	6 545	1 440	3 113	1 992	607	789,5	56,8	434,3	298,4	54,7
VERAENDERUNG GEGEN VORJAHRESQUARTAL IN %												
1991 4.VJ	1,6	-0,9	-1,0	-1,3	2,5	-6,0	-6,5	28,3	-33,0	57,6	5,0	41,5
1992 3.VJ	-0,9	13,2	3,2	-4,3	11,3	-4,0	3,4	1,6	-7,7	-12,2	31,5	-2,6
4.VJ	1,3	8,2	1,0	7,9	-2,9	2,7	5,6	8,0	-0,1	-12,2	65,9	-22,1
HESSEN												
1991 4.VJ	91 470	12 612	26 848	8 213	8 458	10 072	3 078	2 398,7	452,4	868,2	1 073,3	308,5
1992 3.VJ	94 307	13 853	31 639	10 550	9 706	11 259	3 533	2 738,3	489,1	962,0	1 276,8	416,3
4.VJ	92 450	13 665	28 641	9 917	8 415	10 217	3 178	2 496,0	480,1	1 022,0	986,0	266,8
VERAENDERUNG GEGEN VORJAHRESQUARTAL IN %												
1991 4.VJ	1,1	6,2	-2,9	-9,4	1,8	-0,7	2,6	-3,1	25,2	-18,1	2,4	19,2
1992 3.VJ	0,6	8,5	0,8	4,5	1,2	-3,0	-4,8	0,9	18,0	-9,4	3,8	8,8
4.VJ	1,1	8,4	6,7	20,7	-0,5	1,4	3,2	4,1	6,1	17,7	-8,1	-13,5
MECKLENBURG-VORPOMMERN												
1991 4.VJ	41 455	23	12 656	2 471	4 577	5 320	1 052	769,8	188,9	267,5	304,1	71,4
1992 3.VJ	43 875	35	17 148	4 867	6 290	5 688	1 387	947,7	155,6	335,3	441,1	171,3
4.VJ	42 712	32	14 070	3 063	5 350	5 371	1 272	947,7	145,5	362,5	432,0	137,9
VERAENDERUNG GEGEN VORJAHRESQUARTAL IN %												
1991 4.VJ	-	-	-	-	-	-	-	-	-	-	-	-
1992 3.VJ	-	-	-	-	-	-	-	23,2	9,6	57,3	10,7	40,0
4.VJ	3,0	37,7	11,2	24,0	16,9	1,0	20,9	23,1	-23,0	35,5	42,1	93,1
NIEDERSACHSEN												
1991 4.VJ	118 896	3 898	37 691	14 091	10 080	13 139	4 501	2 956,4	768,8	1 008,8	1 166,9	422,9
1992 3.VJ	120 630	4 169	42 124	15 415	11 663	14 585	5 027	3 728,8	730,0	1 333,7	1 648,4	583,5
4.VJ	119 192	4 163	38 678	14 945	10 206	13 165	4 434	3 181,1	759,7	1 169,9	1 239,6	352,3
VERAENDERUNG GEGEN VORJAHRESQUARTAL IN %												
1991 4.VJ	3,0	7,0	-0,2	-0,8	4,9	-2,1	4,7	10,9	24,4	10,0	4,3	14,6
1992 3.VJ	0,5	6,3	-0,6	-0,9	1,5	-1,9	-1,9	5,0	8,6	-1,9	9,6	3,7
4.VJ	0,2	6,8	2,6	6,1	1,3	0,2	-1,5	7,6	-1,2	16,0	6,2	-16,7
NORDRHEIN-WESTFALEN												
1991 4.VJ	242 818	25 251	74 130	23 991	28 817	21 113	6 841	5 901,4	1 074,5	2 751,6	2 066,6	738,1
1992 3.VJ	243 080	26 662	80 652	26 470	30 819	22 881	7 713	6 147,8	1 158,9	2 933,4	2 040,4	745,7
4.VJ	239 675	26 425	74 355	24 835	28 296	20 818	6 962	6 657,5	1 199,0	3 336,2	2 091,1	732,9
VERAENDERUNG GEGEN VORJAHRESQUARTAL IN %												
1991 4.VJ	1,1	3,7	-1,8	-2,3	0,3	-2,5	-3,3	5,5	8,7	-3,4	18,1	35,0
1992 3.VJ	-0,8	4,9	-0,6	0,9	-2,4	-0,8	-0,4	-2,6	12,7	-2,9	-9,3	-4,8
4.VJ	-1,3	4,6	0,3	3,5	-1,8	-1,4	1,8	12,8	11,6	21,2	1,2	-0,7
RHEINLAND-PFALZ												
1991 4.VJ	61 238	3 840	19 762	7 126	5 444	7 164	2 961	1 388,5	451,8	368,4	556,9	221,2
1992 3.VJ	62 217	4 616	21 915	8 445	5 925	7 473	3 328	1 754,8	406,5	573,0	773,4	336,7
4.VJ	61 769	4 656	20 903	8 443	5 385	7 030	3 053	1 481,3	429,5	429,7	619,8	266,0
VERAENDERUNG GEGEN VORJAHRESQUARTAL IN %												
1991 4.VJ	-1,0	4,4	-5,5	-10,8	-2,2	1,4	0,5	-10,4	59,4	-49,2	4,9	18,6
1992 3.VJ	0,5	21,3	-1,5	5,9	-3,4	-6,6	-3,1	4,4	-8,4	0,5	16,4	16,6
4.VJ	0,8	21,3	5,8	18,5	-1,1	-1,9	3,1	6,7	-4,9	16,7	9,3	20,2

1) ALLE BETRIEBE

2) BETRIEBE MIT 20 BESCHAEFFTIGTEN UND MEHR.

BAUBERICHTERSTATTUNG

1 BAUHAUPTGEBWERBE

1.16 BESCHAEFTIGTE, GELEISTETE ARBEITSSTUNDEN,
AUFTRAGSEINGANG INSGESAMT SOWIE NACH LAENDERN
VIERTELJAHRESEERGESNISSE

ZEITRAUM	BESCHAEFTIGTE 1)		GELEISTETE ARBEITSSTUNDEN 1)					AUFTRAGSEINGANG 2)				
	INSGESAMT	DARUNTER AUSLAEND. ARBEIT-NEHMER	INSGESAMT	WOHNUNGS-BAU	GEWERBL. U. IN-DUSTR. BAU ZUSAMMEN	OEFFENTL. UND VER-KEHRSBAU ZUSAMMEN	DARUNTER STRASSEN-BAU	INSGESAMT	WOHNUNGS-BAU	GEWERBL. U. IN-DUSTR. BAU ZUSAMMEN	OEFFENTL. UND VER-KEHRSBAU ZUSAMMEN	DARUNTER STRASSEN-BAU
SAARLAND												
1991 4.VJ	17 175	1 223	5 099	1 556	1 594	1 925	635	385,0	52,9	97,9	233,2	63,8
1992 3.VJ	17 619	1 965	6 179	1 955	1 830	2 392	800	505,2	59,6	182,4	262,7	79,7
4.VJ	17 410	1 873	5 304	1 580	1 647	2 076	645	428,3	68,3	150,7	209,1	58,8
VERAENDERUNG GEGEN VORJAHRESQUARTAL IN %												
1991 4.VJ	-2,1	-1,4	-3,3	-1,0	-6,2	-3,2	-2,2	6,9	17,7	-26,8	28,9	13,2
1992 3.VJ	0,3	49,8	1,2	8,9	-4,7	1,3	1,8	4,3	-12,8	10,0	5,3	-2,0
4.VJ	1,4	53,1	4,0	1,5	3,3	7,8	1,6	11,2	23,1	54,0	-10,3	-6,2
SACHSEN												
1991 4.VJ	80 576	110	24 638	4 360	10 050	10 069	3 146	1 440,2	200,0	587,4	648,5	219,8
1992 3.VJ	86 943	271	30 842	6 400	13 180	11 093	3 140	1 859,9	232,9	676,5	944,2	293,3
4.VJ	83 294	148	27 533	5 750	11 463	10 158	2 982	1 807,9	297,0	796,4	808,2	225,7
VERAENDERUNG GEGEN VORJAHRESQUARTAL IN %												
1991 4.VJ	-	-	-	-	-	-	-	-	-	-	-	-
1992 3.VJ	-	-	-	-	-	-	-	21,9	44,3	24,2	16,4	-13,9
4.VJ	3,4	34,4	11,8	31,9	14,0	0,9	-5,2	32,5	48,5	35,6	24,6	2,7
SACHSEN-ANHALT												
1991 4.VJ	64 551	253	20 630	3 381	8 516	8 555	2 005	1 065,6	100,1	401,9	549,5	184,8
1992 3.VJ	80 370	271	29 819	5 548	14 130	9 821	2 374	1 617,9	238,5	716,4	640,7	178,0
4.VJ	78 513	282	27 470	5 469	12 702	9 084	2 123	1 870,6	360,0	805,3	697,9	199,4
VERAENDERUNG GEGEN VORJAHRESQUARTAL IN %												
1991 4.VJ	-	-	-	-	-	-	-	-	-	-	-	-
1992 3.VJ	-	-	-	-	-	-	-	36,3	120,0	39,0	15,4	-2,1
4.VJ	21,6	11,5	33,2	61,8	49,2	6,2	5,9	75,5	259,7	100,4	27,0	7,9
SCHLESWIG-HOLSTEIN												
1991 4.VJ	44 291	836	13 932	5 518	3 765	4 362	1 370	839,1	190,2	258,2	376,5	181,7
1992 3.VJ	45 131	929	16 560	6 245	4 258	4 734	1 561	1 046,8	237,0	334,9	465,0	193,1
4.VJ	44 803	988	13 949	5 782	3 720	4 217	1 311	938,3	236,3	287,6	408,5	162,3
VERAENDERUNG GEGEN VORJAHRESQUARTAL IN %												
1991 4.VJ	3,4	16,3	-1,8	0,9	2,0	-3,5	-1,4	-2,9	-3,8	-6,7	0,0	23,7
1992 3.VJ	2,1	11,1	-2,0	0,2	-2,5	-3,6	-5,1	4,3	4,3	14,3	-2,3	-11,0
4.VJ	1,2	18,2	0,1	4,8	-1,2	-3,3	-4,3	11,8	24,2	11,4	8,5	-10,7
THUERINGEN												
1991 4.VJ	48 892	59	15 144	2 684	5 762	6 618	1 830	810,3	71,7	283,3	445,2	166,8
1992 3.VJ	56 189	92	20 360	3 791	8 494	7 958	2 225	1 174,2	133,9	511,2	513,4	185,2
4.VJ	55 755	140	18 074	3 317	7 685	6 952	2 067	1 262,1	130,8	558,3	567,3	143,3
VERAENDERUNG GEGEN VORJAHRESQUARTAL IN %												
1991 4.VJ	-	-	-	-	-	-	-	-	-	-	-	-
1992 3.VJ	-	-	-	-	-	-	-	29,2	49,3	46,1	10,6	1,6
4.VJ	14,0	138,1	19,3	29,6	33,4	5,0	13,0	55,8	82,4	97,1	27,4	-14,1

1) ALLE BETRIEBE

2) BETRIEBE MIT 20 BESCHAEFTIGTEN UND MEHR.

BAUBERICHTERSTATTUNG
2 AUSBAUGEWERBE
2.1 BESCHAEFFTIGTE UND UMSATZ *)

ZEITRAUM	BETRIEBE INSGESAMT	BESCHAEFFTIGTE		GELEISTETE ARBEITSS- STUNDEN 1 000 STD.	BRUTTO- LOHN- SUMME	BRUTTO- GEHALT- SUMME	GESAMT- UMSATZ	DAR. BAUGEWERB- LICHER UMSATZ
		INSGESAMT	DAR.					
			ANZAHL					
DEUTSCHLAND								
1992 JAN.-FEBR.	6 912	302 084	241 787	66 852	1 455,7	482,0	5 289,1	4 973,7
1993 JAN.-FEBR.	7 892	324 262	259 016	66 963	1 583,4	562,2	5 261,1	4 938,5
1991 FEBRUAR	6 387	281 175	224 265	29 751	593,2	206,2	2 202,4	2 071,2
MAERZ	6 417	283 776	226 741	31 476	630,6	210,7	2 471,9	2 327,3
APRIL	6 429	285 111	228 082	33 298	673,7	216,1	2 723,1	2 571,0
MAI	6 449	285 506	228 362	32 036	713,9	225,8	2 735,9	2 587,6
JUNI	6 478	286 797	229 000	31 904	698,5	251,4	3 035,6	2 873,8
JULI	6 497	288 873	231 268	34 082	749,7	233,4	3 221,4	3 056,7
AUGUST	6 505	293 422	235 248	32 409	743,9	229,8	3 097,1	2 937,3
SEPTEMBER	6 516	297 309	238 734	33 822	725,4	230,4	3 256,3	3 091,4
OKTOBER	6 872	308 094	247 683	37 616	810,7	240,0	3 585,7	3 385,5
NOVEMBER	6 897	308 464	247 763	35 284	915,0	319,2	3 882,5	3 679,1
DEZEMBER	6 893	305 440	245 043	31 078	804,2	275,7	5 149,8	4 803,8
1992 JANUAR	6 902	301 863	241 819	33 907	759,9	238,4	2 534,6	2 375,8
FEBRUAR	6 921	302 304	241 755	32 945	695,8	243,6	2 754,5	2 597,9
MAERZ	6 936	304 612	243 873	35 716	765,2	248,0	3 185,9	3 005,3
APRIL	6 944	305 667	244 617	34 985	776,8	254,9	3 234,3	3 060,0
MAI	6 954	305 507	244 443	33 180	770,0	263,0	3 249,6	3 085,6
JUNI	6 965	308 829	245 382	34 830	845,1	283,1	3 646,2	3 465,8
JULI	6 961	307 144	246 178	35 367	874,1	288,3	3 714,0	3 523,7
AUGUST	6 975	313 478	251 817	33 411	826,8	273,2	3 517,5	3 337,8
SEPTEMBER	6 974	316 363	254 405	37 034	849,0	269,1	3 793,7	3 604,8
OKTOBER	7 535	331 825	267 132	39 488	895,2	278,1	4 252,2	4 043,8
NOVEMBER	7 584	331 554	266 583	37 676	1 042,5	375,3	4 682,9	4 459,4
DEZEMBER	7 629	328 821	263 848	34 585	948,6	320,8	6 280,1	6 528,1
1993 JANUAR	7 682	326 091	260 070	33 472	809,8	282,4	2 641,7	2 479,3
FEBRUAR	7 701	323 432	257 962	33 491	773,6	279,8	2 619,4	2 459,2
VERAENDERUNG GEGEN VORMONAT IN %								
1991 FEBRUAR	0,5	-0,1	-0,2	-7,4	-10,1	0,8	-1,8	-1,3
MAERZ	0,5	0,9	1,1	5,8	6,3	2,2	12,2	12,4
APRIL	0,2	0,5	0,6	5,8	6,8	2,5	10,2	10,5
MAI	0,3	0,1	0,1	-3,8	6,0	4,5	0,5	0,6
JUNI	0,4	0,5	0,3	-0,4	-2,2	11,3	11,0	11,1
JULI	0,3	0,7	1,0	6,6	7,3	-7,2	6,1	6,4
AUGUST	0,1	1,6	1,7	-4,9	-0,8	-1,6	-3,9	-3,8
SEPTEMBER	0,2	1,3	1,5	4,4	-2,5	0,2	5,1	5,2
OKTOBER	5,5	3,6	3,7	11,2	11,8	4,2	10,1	9,5
NOVEMBER	0,4	0,1	0,0	-6,2	12,9	33,0	8,3	8,7
DEZEMBER	-0,1	-1,0	-1,1	-11,9	-12,1	-13,6	32,6	33,3
1992 JANUAR	0,1	-1,2	-1,3	9,1	-5,5	-13,5	-50,8	-51,6
FEBRUAR	0,3	0,1	0,0	-2,8	-8,4	2,2	8,7	9,3
MAERZ	0,2	0,8	0,9	8,4	10,0	1,8	15,7	15,7
APRIL	0,1	0,3	0,3	-2,1	1,5	2,8	1,5	1,8
MAI	0,1	-0,1	-0,1	-5,1	-0,9	3,2	0,5	0,8
JUNI	0,2	0,4	0,4	5,0	9,8	7,6	12,2	12,3
JULI	-0,1	0,1	0,3	1,5	3,4	1,1	1,9	1,7
AUGUST	0,2	2,1	2,3	-5,5	-5,4	-4,6	-5,3	-5,3
SEPTEMBER	0,0	0,9	1,0	10,8	2,7	-1,5	7,9	9,0
OKTOBER	8,0	4,9	5,0	6,6	5,4	3,4	12,1	12,2
NOVEMBER	0,7	-0,1	-0,2	-4,5	16,5	34,9	10,1	10,3
DEZEMBER	0,6	-0,8	-1,0	-8,2	-9,0	-14,5	45,6	46,4
1993 JANUAR	0,7	-1,1	-1,4	-3,2	-14,6	-12,0	-61,3	-62,0
FEBRUAR	0,2	-0,5	-0,8	0,1	-4,5	-0,9	-0,8	-0,8
VERAENDERUNG GEGEN VORJAHRESZEITRAUM IN %								
1993 JAN.-FEBR.	11,3	7,3	7,1	0,2	8,8	16,6	-0,5	-0,7
1992 FEBRUAR	8,4	7,5	7,8	10,7	17,3	18,2	25,1	25,4
MAERZ	8,1	7,3	7,6	13,5	21,3	17,7	28,9	29,1
APRIL	8,0	7,2	7,2	5,0	15,3	18,0	18,8	19,0
MAI	7,8	7,0	7,0	3,6	7,9	16,5	18,8	19,2
JUNI	7,5	7,0	7,2	9,2	21,0	12,6	20,1	20,6
JULI	7,1	6,3	6,4	3,8	16,6	22,7	15,3	15,3
AUGUST	7,2	6,8	7,0	3,1	11,1	18,9	13,6	13,6
SEPTEMBER	7,0	6,4	6,6	9,5	17,0	16,8	16,6	16,6
OKTOBER	9,6	7,7	7,9	4,9	10,4	15,9	18,6	19,4
NOVEMBER	10,0	7,5	7,6	6,8	13,9	17,6	20,6	21,2
DEZEMBER	10,7	7,7	7,7	11,3	18,0	16,4	32,5	33,1
1993 JANUAR	11,3	7,7	7,5	-1,3	6,6	18,5	4,2	4,4
FEBRUAR	11,3	7,0	6,7	1,7	11,2	14,9	-4,9	-5,3

*) ERGEBNISSE DER ZUR BAUBERICHTERSTATTUNG MELDEPFLICHTIGEN BETRIEBE (S. ERLAEUTERUNGEN).

BAUBERICHTERSTATTUNG

2 AUSBAUGEWERBE

2.1 BESCHAEFITIGTE UND UMSATZ *)

ZEITRAUM	BETRIEBE INSGESAMT	BESCHAEFITIGTE		GELEISTETE ARBEITS- STUNDEN 1 000 STD.	BRUTTO- LOHN- SUMME	BRUTTO- GEHALT- SUMME	GESAMT- UMSATZ	DAR. BAUGEWERB- LICHER UMSATZ
		INSGESAMT	DAR.					
			ANZAHL					
						MILL. DM		
FRUEHERES BUNDESGBIET								
1992 JAN.-FEBR.	5 741	234 247	185 948	51 466	1 216,0	413,3	4 535,6	4 286,5
1993 JAN.-FEBR.	6 072	243 834	192 313	49 919	1 274,4	469,9	4 367,9	4 119,1
1991 FEBRUAR	5 518	222 533	177 197	23 666	516,9	182,2	1 954,8	1 844,8
MAERZ	5 516	223 886	178 328	24 998	547,5	185,0	2 188,7	2 070,2
APRIL	5 514	225 642	180 052	26 516	584,4	190,2	2 403,1	2 281,0
MAI	5 517	225 609	179 955	25 460	618,8	198,8	2 415,8	2 256,2
JUNI	5 507	225 954	179 999	25 345	606,3	223,4	2 664,9	2 535,3
JULI	5 505	227 633	181 771	27 022	644,8	204,5	2 822,3	2 694,1
AUGUST	5 504	231 940	185 424	25 744	638,7	200,8	2 704,4	2 579,7
SEPTEMBER	5 508	234 259	187 365	26 614	619,8	200,9	2 816,9	2 689,2
OKTOBER	5 759	240 866	192 653	29 501	684,9	207,9	3 072,3	2 917,0
NOVEMBER	5 772	240 849	192 363	27 427	780,6	280,9	3 291,7	3 133,4
DEZEMBER	5 763	238 039	189 742	24 486	676,4	238,5	4 401,2	4 205,0
1992 JANUAR	5 741	234 412	186 259	26 021	635,5	204,6	2 193,6	2 067,3
FEBRUAR	5 740	234 091	185 637	25 445	580,4	208,7	2 342,0	2 219,2
MAERZ	5 743	235 966	187 362	27 429	639,1	211,8	2 687,0	2 528,1
APRIL	5 741	236 745	187 912	27 103	648,5	217,3	2 744,3	2 607,5
MAI	5 742	236 574	187 742	25 797	642,6	224,5	2 765,8	2 636,5
JUNI	5 754	238 471	189 225	26 934	708,0	243,3	3 085,7	2 942,1
JULI	5 747	239 326	190 459	27 550	731,4	249,9	3 154,5	3 001,7
AUGUST	5 752	244 166	194 656	26 076	690,9	233,5	3 938,8	3 797,6
SEPTEMBER	5 751	246 338	195 489	28 618	705,7	229,5	3 177,2	3 034,7
OKTOBER	5 059	253 636	202 170	29 860	731,2	234,5	3 489,1	3 330,1
NOVEMBER	5 078	252 367	200 788	28 455	862,6	322,8	3 858,6	3 692,4
DEZEMBER	5 075	248 784	197 325	26 379	770,0	270,6	5 643,4	5 418,8
1993 JANUAR	6 071	244 564	193 253	24 877	652,0	236,1	2 250,7	2 120,4
FEBRUAR	6 072	243 103	191 372	25 042	622,4	233,8	2 117,2	1 998,7
VERAENDERUNG GEGEN VORMONAT IN %								
1991 FEBRUAR	0,1	-0,3	-0,4	-6,6	-10,2	0,7	-1,9	-1,5
MAERZ	0,0	0,6	0,6	5,6	5,9	1,6	12,0	12,2
APRIL	0,0	0,8	1,0	6,1	6,7	2,8	9,8	10,2
MAI	0,1	0,0	-0,1	-0,1	5,9	4,5	0,5	0,7
JUNI	-0,2	0,2	0,0	-0,5	-2,0	12,4	10,3	10,4
JULI	0,0	0,7	1,0	6,6	6,4	-8,5	5,9	6,3
AUGUST	0,0	1,9	2,0	-4,7	-1,0	-1,8	-4,2	-4,2
SEPTEMBER	0,1	1,0	1,0	3,4	-3,0	0,0	4,2	4,2
OKTOBER	4,6	2,8	2,8	10,8	10,5	3,5	9,1	8,5
NOVEMBER	0,2	0,0	-0,2	-7,0	14,0	35,1	7,1	7,4
DEZEMBER	-0,2	-1,2	-1,4	-10,7	-13,3	-15,1	33,7	34,2
1992 JANUAR	-0,4	-1,5	-1,8	6,3	-6,0	-14,3	-50,2	-50,8
FEBRUAR	0,0	-0,1	-0,3	-2,2	-8,7	2,1	6,8	7,3
MAERZ	0,1	0,8	0,9	7,8	10,1	1,5	13,9	13,9
APRIL	0,0	0,3	0,3	-1,2	1,5	2,6	2,9	3,1
MAI	0,0	-0,1	-0,1	-4,8	-0,9	3,3	0,8	1,1
JUNI	0,2	0,8	0,8	4,4	10,2	8,4	11,6	11,6
JULI	-0,1	0,4	0,7	2,3	3,3	1,1	2,2	2,0
AUGUST	0,1	2,0	2,2	-5,4	-5,5	-5,0	-6,9	-6,8
SEPTEMBER	0,0	0,9	0,9	9,7	2,2	-1,7	8,1	8,5
OKTOBER	5,4	3,0	2,9	4,3	3,6	2,2	9,8	9,7
NOVEMBER	0,3	-0,5	-0,7	-4,7	18,0	37,7	10,6	10,9
DEZEMBER	0,0	-1,4	-1,7	-7,3	-10,7	-16,2	46,3	46,8
1993 JANUAR	-0,1	-1,7	-2,1	-5,7	-15,3	-12,8	-60,1	-60,9
FEBRUAR	0,0	-0,6	-1,0	0,7	-4,5	-1,0	-5,9	-5,7
VERAENDERUNG GEGEN VORJAHRESZEITRAUM IN %								
1993 JAN.-FEBR.	5,8	4,1	3,4	-3,0	4,8	13,7	-3,7	-3,9
1992 FEBRUAR	4,0	5,2	4,8	7,5	12,3	14,6	19,8	20,3
MAERZ	4,1	5,4	5,1	9,7	16,7	14,5	21,9	22,1
APRIL	4,1	4,9	4,4	2,2	11,0	14,2	14,2	14,3
MAI	4,1	4,9	4,3	1,3	3,8	12,9	14,5	14,8
JUNI	4,5	5,5	5,1	6,3	16,8	8,9	15,8	16,0
JULI	4,4	5,1	4,8	2,0	13,4	20,2	11,7	11,4
AUGUST	4,5	5,3	5,0	1,3	8,2	16,3	8,7	8,4
SEPTEMBER	4,4	5,2	4,9	7,5	13,9	14,3	12,8	12,8
OKTOBER	5,2	5,3	4,9	1,2	6,8	12,8	13,6	14,2
NOVEMBER	5,3	4,8	4,4	3,7	10,5	14,9	17,2	17,8
DEZEMBER	5,4	4,5	4,0	7,7	13,8	13,5	28,2	28,9
1993 JANUAR	5,7	4,3	3,8	-4,4	2,6	15,4	2,6	2,6
FEBRUAR	5,8	3,9	3,1	-1,6	7,2	12,0	-9,6	-9,9

*) ERGEBNISSE DER ZUR BAUBERICHTERSTATTUNG MELDEPFLICHTIGEN BETRIEBE (S. ERLAEUTERUNGEN).

BAUBERICHTERSTATTUNG
2 AUSBAUGEWERBE
2.1 BESCHAEFTIGTE UND UMSATZ *)

ZEITRAUM	BETRIEBE INSGESAMT	BESCHAEFTIGTE		GELEISTETE ARBEITS- STUNDEN 1 000 STD.	BRUTTO- LOHN- SUMME	BRUTTO- GEHALT- SUMME	GESAMT- UMSATZ	DAR.
		INSGESAMT	DAR.					BAUWERB- LICHER UMSATZ
			ANZAHL					
NEUE LAENDER UND BERLIN-OST 1)								
1992 JAN.-FEBR.	1 171	67 837	55 839	15 386	239,7	68,7	753,5	687,2
1993 JAN.-FEBR.	1 620	80 428	66 704	17 044	309,0	92,3	893,2	819,4
1991 FEBRUAR	869	58 642	47 068	6 085	76,2	24,0	247,6	226,4
MAERZ	901	59 891	48 413	6 478	83,1	25,7	283,2	257,1
APRIL	915	59 469	48 030	6 782	89,3	25,9	320,0	290,0
MAI	932	59 897	48 407	6 576	95,1	27,0	320,1	291,4
JUNI	971	60 843	49 001	6 559	92,2	28,0	370,6	336,5
JULI	992	61 240	49 497	7 040	104,9	28,9	388,5	362,6
AUGUST	1 001	61 482	49 824	6 665	105,3	29,0	392,7	357,6
SEPTEMBER	1 007	63 050	51 369	7 208	105,7	29,5	439,4	402,2
OKTOBER	1 113	67 228	55 030	8 115	125,9	32,0	513,4	468,6
NOVEMBER	1 125	67 615	55 400	7 857	134,4	38,3	590,8	545,7
DEZEMBER	1 130	67 401	55 301	6 592	127,9	37,2	748,5	698,8
1992 JANUAR	1 161	67 451	55 560	7 886	124,4	33,8	341,0	308,5
FEBRUAR	1 181	68 223	56 119	7 500	115,4	34,9	412,5	378,7
MAERZ	1 193	68 846	56 511	8 287	126,1	36,2	518,9	477,2
APRIL	1 203	68 922	56 705	7 852	128,3	37,7	490,0	452,6
MAI	1 212	68 333	56 701	7 383	127,4	38,6	483,9	449,1
JUNI	1 211	68 358	56 157	7 896	137,1	39,8	560,5	523,7
JULI	1 214	67 818	55 719	7 817	142,7	40,4	559,6	522,0
AUGUST	1 223	69 312	57 161	7 335	136,0	39,7	578,7	540,2
SEPTEMBER	1 223	70 025	57 936	8 416	143,3	39,6	616,5	570,1
OKTOBER	1 476	78 189	64 962	9 608	164,0	43,7	763,1	713,8
NOVEMBER	1 506	79 187	65 795	9 221	180,0	52,5	824,7	767,0
DEZEMBER	1 554	80 037	66 523	8 206	178,7	50,1	1 177,6	1 109,3
1993 JANUAR	1 611	80 527	66 817	8 595	157,8	46,2	391,0	358,9
FEBRUAR	1 629	80 329	66 590	8 449	151,2	46,0	502,2	460,5
VERAENDERUNG GEGEN VORMONAT IN %								
1991 FEBRUAR	3,0	0,9	0,6	-10,8	-9,7	1,4	-0,2	0,1
MAERZ	3,7	2,1	2,9	6,5	9,0	7,1	14,4	13,5
APRIL	1,6	-0,7	-0,8	4,7	7,4	0,9	13,0	12,9
MAI	1,9	0,7	0,8	-3,0	6,5	4,0	0,0	0,5
JUNI	4,2	1,6	1,2	-0,3	-3,0	3,8	15,8	16,2
JULI	2,2	0,7	1,0	7,3	13,7	3,2	7,5	7,1
AUGUST	0,9	0,4	0,7	-5,3	0,4	0,3	-1,5	-1,4
SEPTEMBER	0,6	2,6	3,1	8,1	0,4	1,9	11,9	12,5
OKTOBER	10,5	6,6	7,1	12,6	19,1	8,5	16,8	16,5
NOVEMBER	1,1	0,6	0,7	-3,2	6,8	19,7	15,1	16,4
DEZEMBER	0,4	-0,3	-0,2	-16,1	-4,9	-3,0	26,7	28,1
1992 JANUAR	2,7	0,1	0,5	18,6	-2,8	-9,0	-54,4	-55,8
FEBRUAR	1,7	1,1	1,0	-4,9	-7,2	3,1	21,0	22,7
MAERZ	1,0	0,6	0,7	10,5	9,3	3,8	25,8	26,0
APRIL	0,8	0,4	0,3	-5,1	1,7	4,0	-5,6	-5,2
MAI	0,7	0,0	0,0	-6,1	-0,7	2,4	-1,3	-0,9
JUNI	-0,1	-0,8	-1,0	6,9	7,6	3,2	15,8	16,6
JULI	0,2	-0,8	-0,8	-1,0	4,1	1,5	-0,2	-0,3
AUGUST	0,7	2,2	2,6	-6,2	-4,7	-1,7	3,4	3,5
SEPTEMBER	0,0	1,0	1,4	14,7	5,4	-0,3	6,5	6,5
OKTOBER	20,7	11,7	12,1	14,2	14,5	10,3	23,8	26,2
NOVEMBER	2,0	1,3	1,3	-4,0	9,7	20,2	8,1	7,6
DEZEMBER	3,2	1,1	1,1	-11,0	-0,7	-4,5	42,8	44,6
1993 JANUAR	3,7	0,6	0,4	4,7	-11,7	-7,8	-66,8	-67,6
FEBRUAR	1,1	-0,2	-0,3	-1,7	-4,2	-0,5	28,4	28,3
VERAENDERUNG GEGEN VORJAHRESZEITRAUM IN %								
1993 JAN.-FEBR.	39,3	18,6	19,5	10,8	28,9	34,3	18,5	19,2
1992 FEBRUAR	35,9	16,3	19,2	23,3	51,3	45,4	66,6	67,2
MAERZ	32,4	14,6	16,7	27,9	51,8	40,9	83,2	85,6
APRIL	31,5	15,9	18,1	15,9	43,7	45,2	53,1	56,0
MAI	30,0	15,1	17,1	12,3	34,0	42,9	51,1	54,1
JUNI	24,7	12,4	14,6	20,4	48,7	42,1	51,2	54,7
JULI	22,4	10,7	12,6	11,0	36,1	39,7	40,4	44,0
AUGUST	22,2	12,7	14,7	10,1	29,2	37,0	47,4	51,1
SEPTEMBER	21,4	11,1	12,8	16,8	35,6	34,1	40,3	41,8
OKTOBER	32,6	16,3	18,0	18,4	30,3	36,3	48,6	52,3
NOVEMBER	33,9	17,1	18,8	17,4	33,9	36,9	39,6	40,6
DEZEMBER	37,5	18,7	20,3	24,5	39,7	34,8	57,3	58,8
1993 JANUAR	38,8	19,4	20,3	9,0	26,8	36,7	14,7	16,3
FEBRUAR	37,9	17,7	18,7	12,7	31,0	32,0	21,7	21,6

*) ERGEBNISSE DER ZUR BAUBERICHTERSTATTUNG MELDEPFLICHTIGEN BETRIEBE (S. ERLAEUTERUNGEN).
1) SIEHE HINWEIS ZU DEN BAUBERICHTERSTATTUNGEN IN DEN NEUEN LAENDERN UND BERLIN-OST, S.6,7.

BAUBERICHTERSTATTUNG

2 AUSBAUGEWERBE

2.2 BESCHAEFTIGTE UND UMSATZ *)

KLEMPNEREI, GAS- UND WASSERINSTALLATION (SYPRO-NR. 7610)

ZEITRAUM	BETRIEBE INSGESAMT	BESCHAEFTIGTE		GELEISTETE ARBEITS- STUNDEN	BRUTTO- LOHN- SUMME	BRUTTO- GEHALT- SUMME	GESAMT- UMSATZ	DAR.	
		INSGESAMT	DAR.					BAUGEWERB- LICHER UMSATZ	
			ANZAHL						ARBEITER
				1 000 STD.	MILL. DM				
DEUTSCHLAND									
1992 JAN.-FEBR.	959	38 865	31 335	8 553	184,0	56,4	634,0	609,0	
1993 JAN.-FEBR.	1 089	43 056	34 737	8 821	207,5	67,1	644,0	617,0	
1991 FEBRUAR	910	37 283	29 946	3 865	76,0	24,3	256,9	247,4	
MAERZ	914	38 182	30 521	4 157	80,9	25,3	303,9	293,3	
APRIL	914	37 757	30 276	4 282	85,4	25,7	342,0	329,3	
MAI	921	37 752	30 239	4 094	90,1	27,4	337,4	325,6	
JUNI	926	37 814	30 255	4 099	89,8	30,0	379,9	367,1	
JULI	920	37 342	29 906	4 287	94,2	27,6	394,6	382,7	
AUGUST	916	37 608	30 204	4 041	92,6	27,4	387,1	375,0	
SEPTEMBER	914	38 017	30 834	4 261	89,2	27,1	402,1	390,5	
OKTOBER	960	39 938	32 089	4 771	101,7	29,5	444,0	429,4	
NOVEMBER	962	40 097	32 190	4 516	118,4	38,5	502,7	485,3	
DEZEMBER	957	39 503	31 771	4 051	102,0	32,9	648,8	624,6	
1992 JANUAR	958	38 807	31 293	4 352	95,8	28,2	319,2	306,1	
FEBRUAR	959	39 022	31 376	4 201	88,2	28,2	314,8	302,9	
MAERZ	960	39 149	31 464	4 524	97,6	29,0	363,2	369,5	
APRIL	960	39 084	31 452	4 492	99,4	29,9	396,0	383,0	
MAI	960	38 829	31 250	4 155	96,8	30,3	386,5	373,6	
JUNI	961	38 937	31 264	4 337	106,0	32,3	439,6	425,8	
JULI	960	38 947	31 329	4 365	110,3	32,8	444,1	429,7	
AUGUST	962	39 629	31 972	4 148	103,0	32,1	429,1	415,5	
SEPTEMBER	964	40 314	32 578	4 637	106,8	31,5	455,1	441,5	
OKTOBER	1 073	43 500	35 300	5 128	114,3	33,0	522,9	505,5	
NOVEMBER	1 079	43 636	35 360	4 909	138,1	44,2	582,4	564,7	
DEZEMBER	1 075	43 265	35 011	4 567	124,4	39,8	669,6	646,8	
1993 JANUAR	1 090	43 228	34 898	4 433	106,5	33,4	331,4	316,8	
FEBRUAR	1 088	42 883	34 575	4 388	101,0	33,7	312,6	300,1	
VERAENDERUNG GEGEN VORMONAT IN %									
1991 FEBRUAR	0,7	-0,8	-0,8	-9,2	-10,9	-1,7	-0,5	-0,7	
MAERZ	0,4	2,4	1,9	7,6	6,4	3,9	18,3	18,6	
APRIL	0,0	-1,1	-0,8	3,0	5,7	1,8	12,6	11,9	
MAI	0,8	0,0	-0,1	-4,4	5,5	6,5	-1,4	-0,8	
JUNI	0,6	0,2	0,1	0,1	-0,4	9,5	12,6	12,7	
JULI	-0,6	-1,2	-1,2	4,6	4,9	-7,9	3,9	4,3	
AUGUST	-0,4	0,7	1,0	-5,7	-1,7	-0,6	-1,9	-2,0	
SEPTEMBER	-0,2	1,1	1,4	5,4	-3,7	-1,4	3,9	4,1	
OKTOBER	5,0	5,1	4,7	12,0	14,0	9,0	10,4	9,7	
NOVEMBER	0,2	0,4	0,3	-5,3	16,5	30,6	13,2	13,3	
DEZEMBER	-0,6	-1,5	-1,3	-10,3	-13,8	-14,6	19,1	28,7	
1992 JANUAR	0,1	-1,5	-1,5	7,4	-6,1	-14,4	-50,8	-51,0	
FEBRUAR	0,1	0,3	0,3	-3,5	-7,9	0,1	-1,4	-1,0	
MAERZ	0,1	0,3	0,3	7,7	10,6	2,7	21,7	22,0	
APRIL	0,0	-0,2	0,0	-0,7	1,8	3,3	3,3	3,6	
MAI	0,0	-0,3	-0,6	-7,5	-2,6	1,4	-2,4	-2,4	
JUNI	0,1	0,0	0,0	4,4	9,5	6,5	13,7	14,0	
JULI	-0,1	0,0	0,2	0,6	4,1	1,6	1,0	0,9	
AUGUST	0,2	1,8	2,1	-5,0	-6,6	-2,2	-3,4	-3,3	
SEPTEMBER	0,2	1,7	1,9	11,8	3,7	-1,9	6,1	6,3	
OKTOBER	11,3	7,9	8,4	10,6	7,0	4,8	14,9	14,5	
NOVEMBER	0,6	0,3	0,2	-4,3	20,8	33,8	11,4	11,7	
DEZEMBER	-0,4	-0,9	-1,0	-7,0	-9,8	-10,0	49,3	50,0	
1993 JANUAR	1,4	-0,1	-0,3	-2,9	-14,4	-16,2	-61,9	-62,6	
FEBRUAR	-0,2	-0,8	-0,9	-1,0	-5,2	1,1	-5,7	-5,3	
VERAENDERUNG GEGEN VORJAHRESZEITRAUM IN %									
1993 JAN.-FEBR.	13,6	10,5	10,9	3,1	12,7	19,0	1,6	1,3	
1992 FEBRUAR	5,4	4,7	4,8	8,7	16,2	15,9	22,6	22,5	
MAERZ	5,0	2,6	3,1	6,8	20,7	14,6	26,1	26,0	
APRIL	5,0	3,5	3,9	4,9	16,4	16,2	15,8	16,6	
MAI	4,2	3,1	3,3	1,5	7,4	10,8	14,6	14,7	
JUNI	3,8	3,0	3,3	5,8	18,0	7,7	15,7	16,0	
JULI	4,3	4,3	4,8	1,8	17,1	18,9	12,6	12,3	
AUGUST	5,0	5,4	5,9	2,6	11,2	17,0	10,9	10,8	
SEPTEMBER	5,5	6,0	6,3	8,8	19,7	16,4	13,2	13,1	
OKTOBER	11,8	8,9	10,0	7,5	12,4	12,0	17,8	18,0	
NOVEMBER	12,2	8,8	8,8	8,7	16,6	14,7	15,9	16,4	
DEZEMBER	12,3	9,5	10,2	12,7	21,9	21,0	34,0	35,6	
1993 JANUAR	13,8	11,1	11,5	1,9	11,2	18,4	3,8	3,5	
FEBRUAR	13,5	9,9	10,2	4,5	14,4	19,6	-0,7	-0,9	

*) ERGEBNISSE DER ZUR BAUBERICHTERSTATTUNG MELDEPFLICHTIGEN BETRIEBE (S. ERLAEUTERUNGEN).

BAUBERICHTERSTATTUNG
2 AUSBAUGEWERBE
2.2 BESCHAEFTIGTE UND UMSATZ *)
KLEMPNEREI, GAS- UND WASSERINSTALLATION (SYPRO-NR. 7610)

ZEITRAUM	BETRIEBE INSGESAMT	BESCHAEFTIGTE		GELEISTETE ARBEITS- STUNDEN	BRUTTO- LOHN- SUMME	BRUTTO- GEHALT- SUMME	GESAMT- UMSATZ	DAR. BAUWERB- LICHER UMSATZ	
		INSGESAMT	DAR.						
			ANZAHL						ARBEITER
				1 000 STD.	MILL. DM				
FRUEHERES BUNDESGBIET									
1992 JAN.-FEBR.	795	29 307	23 499	6 324	148,8	46,2	517,5	500,2	
1993 JAN.-FEBR.	857	31 147	24 898	6 322	161,0	53,0	506,8	486,5	
1991 FEBRUAR	755	28 096	22 589	2 907	63,6	20,6	212,8	206,7	
MAERZ	754	28 118	22 540	3 089	67,0	21,0	247,1	241,5	
APRIL	755	28 305	22 741	3 228	71,6	21,6	283,4	276,6	
MAI	760	28 272	22 656	3 093	75,2	23,0	277,6	270,8	
JUNI	760	28 278	22 688	3 086	74,8	25,7	311,9	304,9	
JULI	761	28 496	22 910	3 289	78,8	23,3	331,2	324,3	
AUGUST	761	28 938	23 297	3 106	77,5	23,2	324,4	317,5	
SEPTEMBER	761	29 470	23 730	3 260	74,9	23,0	335,5	328,9	
OKTOBER	804	30 418	24 502	3 624	84,0	24,7	358,3	350,1	
NOVEMBER	805	30 458	24 475	3 360	98,3	32,9	407,6	397,7	
DEZEMBER	798	29 835	24 004	3 044	83,1	27,0	519,9	504,8	
1992 JANUAR	795	29 267	23 476	3 204	77,5	23,0	264,2	254,9	
FEBRUAR	795	29 347	23 522	3 120	71,3	23,2	253,3	245,2	
MAERZ	795	29 530	23 747	3 351	78,7	23,6	303,7	294,6	
APRIL	794	29 431	23 627	3 374	80,8	24,4	319,0	310,5	
MAI	795	29 368	23 504	3 148	78,8	24,9	312,5	303,6	
JUNI	795	29 432	23 589	3 253	85,5	26,7	351,7	342,3	
JULI	793	29 536	23 707	3 305	90,3	27,0	360,0	349,9	
AUGUST	793	30 010	24 146	3 130	83,9	26,3	340,4	330,8	
SEPTEMBER	793	30 487	24 526	3 466	86,3	26,6	358,5	349,2	
OKTOBER	859	31 982	25 747	3 729	89,8	26,3	335,3	322,5	
NOVEMBER	862	32 011	25 744	3 580	109,8	36,1	448,9	435,2	
DEZEMBER	854	31 511	25 298	3 364	97,4	32,0	683,2	666,8	
1993 JANUAR	856	31 196	24 967	3 154	82,4	26,2	271,7	260,4	
FEBRUAR	858	31 098	24 829	3 168	78,6	26,8	235,1	226,1	
VERAENDERUNG GEGEN VORMONAT IN %									
1991 FEBRUAR	0,0	-0,7	-0,7	-7,9	-10,7	-1,8	-1,9	-2,2	
MAERZ	-0,1	0,1	-0,2	5,6	5,3	2,1	16,1	16,9	
APRIL	0,1	0,7	0,9	5,2	6,9	2,8	14,7	14,1	
MAI	0,7	-0,1	-0,4	-4,2	5,1	6,6	-2,1	-1,7	
JUNI	0,0	0,0	0,1	-0,2	-0,5	11,5	12,4	12,6	
JULI	0,1	0,8	1,0	6,6	5,3	-3,1	6,2	6,4	
AUGUST	0,0	1,6	1,7	-5,6	-1,6	-0,3	-2,1	-2,1	
SEPTEMBER	0,0	1,8	1,9	5,0	-3,4	-0,9	3,4	3,6	
OKTOBER	5,7	3,2	3,3	11,2	12,2	7,1	6,8	6,4	
NOVEMBER	0,1	0,1	-0,1	-7,3	16,9	33,2	13,8	13,6	
DEZEMBER	-0,9	-2,0	-1,9	-9,4	-15,4	-17,8	27,6	26,9	
1992 JANUAR	-0,4	-1,9	-2,2	5,3	-6,7	-14,8	-49,2	-49,5	
FEBRUAR	0,0	0,3	0,2	-2,6	-8,1	0,5	-4,1	-3,8	
MAERZ	0,0	0,6	1,0	7,7	10,4	1,9	19,9	20,1	
APRIL	-0,1	-0,3	-0,5	0,4	2,6	3,5	5,0	5,4	
MAI	0,1	-0,2	-0,5	-6,7	-2,4	1,8	-2,0	-2,2	
JUNI	0,0	0,2	0,4	3,3	9,7	7,6	12,6	12,7	
JULI	-0,3	0,4	0,5	1,6	4,4	1,1	2,3	2,2	
AUGUST	0,0	1,6	1,9	-5,3	-7,1	-2,7	-5,4	-5,5	
SEPTEMBER	0,0	1,5	1,6	10,7	2,9	-2,8	5,3	5,6	
OKTOBER	8,3	4,9	5,0	7,6	4,1	2,7	10,3	9,6	
NOVEMBER	0,3	0,2	0,0	-4,0	22,2	37,2	13,5	14,0	
DEZEMBER	-0,9	-1,6	-1,7	-6,0	-11,3	-11,4	52,2	52,9	
1993 JANUAR	0,2	-1,0	-1,3	-6,2	-15,4	-18,1	-60,2	-61,0	
FEBRUAR	0,2	-0,3	-0,6	0,4	-4,6	2,5	-13,5	-13,2	
VERAENDERUNG GEGEN VORJAHRESZEITRAUM IN %									
1993 JAN.-FEBR.	7,8	6,3	6,0	0,0	8,2	14,7	-2,1	-2,7	
1992 FEBRUAR	5,3	4,5	4,1	7,3	12,1	12,5	19,0	18,7	
MAERZ	5,4	5,0	5,4	9,5	17,6	12,3	22,9	22,0	
APRIL	6,2	4,0	3,9	4,5	12,9	13,1	12,6	12,6	
MAI	4,6	3,9	3,7	1,8	4,8	7,9	12,6	12,1	
JUNI	4,6	4,1	4,0	5,4	15,6	4,1	12,8	12,3	
JULI	4,2	3,6	3,5	0,5	14,6	15,9	8,7	7,9	
AUGUST	4,2	3,7	3,6	0,8	8,3	13,2	4,9	4,2	
SEPTEMBER	4,2	3,4	3,4	6,3	15,3	11,0	6,8	6,1	
OKTOBER	6,8	5,1	5,1	2,9	6,9	6,5	10,3	9,3	
NOVEMBER	7,1	5,1	5,2	6,5	11,7	9,7	10,1	9,7	
DEZEMBER	7,0	5,6	5,4	10,5	17,2	18,1	31,4	32,1	
1993 JANUAR	7,7	6,6	6,4	-1,6	6,3	13,6	2,8	2,1	
FEBRUAR	7,9	6,0	5,6	1,5	10,2	15,8	-7,2	-7,8	

*) ERGEBNISSE DER ZUR BAUBERICHTERSTATTUNG MELDEPFLICHTIGEN BETRIEBE (S. ERLAEUTERUNGEN).

BAUBERICHTERSTATTUNG

2 AUSBAUGEWERBE

2.2 BESCHAEFTIGTE UND UMSATZ *)

KLEMPNEREI, GAS- UND WASSERINSTALLATION (SYPRO-NR. 7610)

ZEITRAUM	BETRIEBE INSGESAMT	BESCHAEFTIGTE		GELEISTETE ARBEITS- STUNDEN	BRUTTO- LOHN- SUMME	BRUTTO- GEHALT- SUMME	GESAMT- UMSATZ	DAR. BAUWERB- LICHER UMSATZ
		INSGESAMT	DAR.					
			ANZAHL					
				1 000 STD.	MILL. DM			
NEUE LAENDER UND BERLIN-OST 1)								
1992 JAN.-FEBR.	164	9 658	7 836	2 229	35,2	10,2	116,4	108,9
1993 JAN.-FEBR.	232	11 909	9 839	2 499	46,5	14,1	137,2	130,5
1991 FEBRUAR	155	9 187	7 357	958	12,4	3,7	44,1	40,7
MAERZ	160	10 044	7 981	1 088	13,9	4,3	58,8	51,8
APRIL	159	9 452	7 535	1 054	13,9	4,1	58,6	52,7
MAI	161	9 480	7 583	1 001	14,9	4,4	59,8	54,8
JUNI	166	9 536	7 567	1 013	15,0	4,3	68,0	62,2
JULI	159	8 846	6 996	998	15,4	4,3	63,3	58,4
AUGUST	155	8 670	6 907	935	15,1	4,2	62,6	57,5
SEPTEMBER	153	8 547	6 904	1 001	14,3	4,0	66,5	61,6
OKTOBER	166	9 520	7 587	1 147	17,6	4,8	85,7	78,3
NOVEMBER	167	9 639	7 715	1 156	20,2	5,6	99,1	87,6
DEZEMBER	169	9 668	7 767	1 007	18,9	5,8	128,9	119,8
1992 JANUAR	163	9 640	7 817	1 148	18,3	5,1	55,0	51,2
FEBRUAR	164	9 675	7 854	1 081	16,9	5,0	61,5	57,7
MAERZ	165	9 619	7 717	1 163	18,9	5,4	79,5	74,9
APRIL	166	9 633	7 825	1 118	18,6	5,5	77,0	72,5
MAI	165	9 563	7 746	1 007	17,9	5,5	74,1	70,0
JUNI	166	9 505	7 675	1 084	19,5	5,6	87,9	83,5
JULI	167	9 411	7 622	1 059	20,0	5,8	84,2	79,8
AUGUST	169	9 619	7 826	1 018	19,1	5,8	88,6	84,7
SEPTEMBER	171	9 847	8 052	1 171	20,5	5,9	95,6	92,4
OKTOBER	214	11 538	9 553	1 399	24,5	6,7	127,6	123,0
NOVEMBER	217	11 625	9 616	1 329	28,3	8,1	133,5	128,5
DEZEMBER	221	11 754	9 713	1 203	27,1	7,8	186,4	180,0
1993 JANUAR	234	12 032	9 931	1 279	24,1	7,2	59,7	56,5
FEBRUAR	230	11 785	9 746	1 220	22,4	6,9	77,5	74,0
VERAENDERUNG GEGEN VORMONAT IN %								
1991 FEBRUAR	4,0	-1,1	-1,0	-12,9	-11,7	-1,2	6,7	7,3
MAERZ	3,2	9,3	8,5	13,6	12,5	13,8	28,9	27,3
APRIL	-0,6	-5,9	-5,8	-3,1	-0,2	-2,8	3,2	1,8
MAI	1,3	0,3	0,6	-5,0	7,8	5,6	2,0	3,8
JUNI	3,1	0,6	-0,2	1,2	0,3	-0,8	13,8	13,5
JULI	-3,1	-7,2	-7,5	-1,5	3,0	-0,8	-6,9	-6,1
AUGUST	-2,6	-2,0	-1,3	-6,3	-2,2	-2,3	-1,1	-1,4
SEPTEMBER	-1,3	-1,4	0,0	7,1	-5,0	-4,2	6,2	7,0
OKTOBER	2,0	11,4	9,9	14,6	23,1	19,6	29,7	27,2
NOVEMBER	0,6	1,3	1,7	0,8	14,3	17,5	11,0	11,8
DEZEMBER	1,3	0,3	0,7	-12,9	-6,1	3,5	35,6	36,8
1992 JANUAR	2,5	-0,3	0,6	14,0	-3,6	-12,4	-57,4	-57,3
FEBRUAR	0,6	0,4	0,5	-5,8	-7,1	-1,7	11,9	12,8
MAERZ	0,8	-0,6	-1,7	7,6	11,5	6,6	29,3	29,8
APRIL	0,6	0,1	1,4	-3,9	-1,5	2,1	-3,2	-3,2
MAI	-0,6	-0,7	-1,0	-9,9	-3,6	0,0	-3,8	-3,5
JUNI	0,6	-0,6	-0,9	7,6	8,5	1,7	18,7	19,4
JULI	0,6	-1,0	-0,7	-2,3	2,7	3,9	-4,2	-4,5
AUGUST	1,2	2,2	2,7	-3,9	-4,5	-0,2	5,3	6,2
SEPTEMBER	1,2	2,4	2,9	15,0	7,2	2,3	9,0	9,1
OKTOBER	25,1	17,2	18,6	19,6	19,6	13,9	32,0	33,1
NOVEMBER	1,4	0,8	0,7	-5,0	15,6	20,4	4,7	4,5
DEZEMBER	1,8	1,1	1,0	-9,5	-4,4	-3,4	39,6	40,1
1993 JANUAR	5,9	2,4	2,2	6,3	-10,9	-8,4	-68,0	-68,6
FEBRUAR	-1,7	-2,1	-1,9	-4,6	-7,2	-3,9	29,7	31,1
VERAENDERUNG GEGEN VORJAHRESZEITRAUM IN %								
1993 JAN.-FEBR.	41,9	23,3	25,6	12,1	32,1	38,6	17,8	19,8
1992 FEBRUAR	5,8	5,3	6,8	12,8	37,1	34,6	39,5	41,8
MAERZ	3,1	-4,2	-3,3	6,9	35,9	26,2	40,0	44,6
APRIL	4,4	1,9	3,8	6,1	34,2	32,5	31,4	37,4
MAI	2,5	0,9	2,1	0,6	20,0	25,6	23,9	27,7
JUNI	0,0	-0,3	1,4	7,0	29,9	28,7	29,2	34,3
JULI	5,0	6,4	8,9	6,1	29,5	34,9	32,9	36,7
AUGUST	9,0	10,9	13,3	8,9	26,6	37,9	41,5	47,2
SEPTEMBER	11,8	15,2	16,6	17,0	42,9	47,3	45,2	50,0
OKTOBER	37,2	21,2	25,9	22,0	38,8	40,3	49,9	57,1
NOVEMBER	38,2	20,6	24,6	15,0	40,4	43,7	40,5	46,7
DEZEMBER	39,0	21,6	26,1	19,6	42,9	34,0	44,6	50,2
1993 JANUAR	43,6	24,8	27,0	11,4	32,2	40,2	8,7	10,4
FEBRUAR	40,2	21,8	24,1	12,9	32,0	37,0	26,0	28,3

*) ERGEBNISSE DER ZUR BAUBERICHTERSTATTUNG MELDEPFLICHTIGEN BETRIEBE (S. ERLAEUTERUNGEN).
1) SIEHE HINWEIS ZU DEN BAUBERICHTERSTATTUNGEN IN DEN NEUEN LAENDERN UND BERLIN-OST, S.6,7.

BAUBERICHTERSTATTUNG

Z AUSBAUGEWERBE

2.3 BESCHAEFTE UND UMSATZ *)

INSTALLATION VON HEIZUNGS-, LUEFTUNGS-, KLIMA- UND GESUNDHEITSTECHNISCHEN ANLAGEN (SYPRO-NR. 7640)

ZEITRAUM	BETRIEBE INSGESAMT	BESCHAEFTE		GELEISTETE ARBEITS- STUNDEN 1 000 STD.	BRUTTO- LOHN- SUMME	BRUTTO- GEHALT- SUMME	GESAMT- UMSATZ	DAR. BAUGEWERB- LICHER UMSATZ
		INSGESAMT	DAR.					
			ANZAHL					
					MILL. DM			
DEUTSCHLAND								
1992 JAN.-FEBR.	1 748	90 890	66 681	18 744	425,2	201,7	1 908,7	1 832,8
1993 JAN.-FEBR.	2 029	99 775	73 295	19 279	467,9	235,0	1 947,7	1 873,1
1991 FEBRUAR	1 606	83 779	60 760	8 314	173,0	88,1	787,4	759,4
MAERZ	1 614	83 922	61 040	8 400	176,5	88,6	830,3	790,6
APRIL	1 611	84 079	61 067	8 810	186,3	91,4	893,8	851,9
MAI	1 614	83 625	60 612	8 470	193,9	95,1	900,7	859,2
JUNI	1 615	84 044	60 762	8 445	193,7	106,6	1 021,6	975,8
JULI	1 616	84 163	61 118	9 001	204,5	99,1	1 075,2	1 030,9
AUGUST	1 621	85 586	62 576	8 629	204,4	95,8	1 031,5	989,4
SEPTEMBER	1 625	87 273	63 716	9 011	201,2	95,7	1 120,0	1 076,8
OKTOBER	1 732	90 263	66 244	10 156	228,9	99,0	1 213,9	1 162,7
NOVEMBER	1 740	90 796	66 795	9 571	257,6	128,4	1 368,2	1 315,7
DEZEMBER	1 746	90 856	66 748	8 641	231,4	112,7	2 010,0	1 949,3
1992 JANUAR	1 744	90 741	66 641	9 546	221,5	99,1	905,9	868,8
FEBRUAR	1 752	91 038	66 721	9 198	203,7	102,6	1 002,8	964,0
MAERZ	1 755	91 036	66 655	9 672	216,8	103,7	1 073,8	1 027,7
APRIL	1 766	91 050	66 672	9 499	221,5	106,9	1 083,6	1 043,6
MAI	1 769	90 683	66 286	8 893	214,6	110,1	1 089,6	1 050,4
JUNI	1 777	91 350	66 603	9 402	238,7	121,2	1 193,7	1 149,3
JULI	1 778	91 253	66 757	9 575	243,2	121,5	1 283,8	1 243,4
AUGUST	1 777	93 201	68 424	9 032	231,3	114,9	1 209,2	1 169,6
SEPTEMBER	1 778	94 181	69 166	10 065	236,6	112,4	1 332,4	1 287,3
OKTOBER	1 960	99 023	72 974	10 782	254,9	114,4	1 515,2	1 467,3
NOVEMBER	1 985	99 690	73 505	10 432	292,5	154,4	1 728,7	1 675,8
DEZEMBER	2 002	99 647	73 467	9 746	272,1	130,2	2 614,5	2 552,9
1993 JANUAR	2 021	99 764	73 364	9 638	238,1	117,4	972,6	938,9
FEBRUAR	2 036	99 785	73 226	9 641	229,7	117,6	975,1	934,3
VERAENDERUNG GEGEN VORMONAT IN %								
1991 FEBRUAR	0,2	-0,8	-1,0	-6,5	-9,1	3,1	-4,3	-2,8
MAERZ	0,5	0,2	0,5	1,0	2,1	0,6	5,5	4,1
APRIL	-0,2	0,2	0,0	4,9	5,5	3,2	7,6	7,8
MAI	0,2	-0,5	-0,7	-3,9	4,1	4,1	0,8	0,9
JUNI	0,1	0,5	0,2	-0,3	-0,1	12,1	13,4	13,6
JULI	0,1	0,1	0,6	6,6	5,6	-7,0	5,3	5,7
AUGUST	0,3	2,2	2,4	-4,1	-0,1	-3,3	-4,1	-4,0
SEPTEMBER	0,2	1,6	1,8	4,4	-1,6	3,5	8,6	8,8
OKTOBER	6,6	3,4	4,0	12,7	13,8	3,5	8,4	8,0
NOVEMBER	0,5	0,6	0,8	-5,8	12,5	29,7	12,7	13,2
DEZEMBER	0,3	0,1	-0,1	-9,7	-10,2	-12,2	46,9	48,2
1992 JANUAR	-0,1	-0,1	-0,2	10,5	-4,3	-12,1	-54,9	-55,4
FEBRUAR	0,5	0,3	0,1	-3,6	-8,0	3,5	10,7	11,0
MAERZ	0,2	0,0	-0,1	5,2	6,4	1,1	7,1	6,6
APRIL	0,6	0,0	0,0	-1,8	2,2	3,0	0,9	1,5
MAI	0,2	-0,4	-0,6	-6,4	-3,1	3,1	0,6	0,7
JUNI	0,5	0,7	0,5	5,7	11,2	10,1	9,6	9,4
JULI	0,1	-0,1	0,2	1,8	1,9	0,2	7,5	8,2
AUGUST	-0,1	2,1	2,5	-5,7	-4,9	-5,4	-5,8	-5,9
SEPTEMBER	0,1	1,1	1,1	11,4	2,3	-2,2	10,2	10,1
OKTOBER	10,2	5,1	5,5	7,2	7,7	1,8	13,7	14,0
NOVEMBER	1,3	0,7	0,7	-3,3	14,7	34,9	14,1	14,2
DEZEMBER	0,9	0,0	-0,1	-6,6	-7,0	-15,6	51,2	52,3
1993 JANUAR	0,9	0,1	-0,1	-1,1	-12,5	-9,8	-62,8	-63,2
FEBRUAR	0,7	0,0	-0,2	0,0	-3,5	0,1	0,3	-0,5
VERAENDERUNG GEGEN VORJAHRESZEITRAUM IN %								
1993 JAN.-FEBR.	16,0	9,8	9,9	2,9	10,0	16,5	2,0	2,2
1992 FEBRUAR	9,1	8,7	9,8	10,6	17,8	16,5	27,4	26,9
MAERZ	8,7	8,5	9,2	15,1	22,8	17,1	29,3	30,0
APRIL	9,6	8,3	9,2	7,8	18,9	17,0	21,2	22,5
MAI	9,6	8,4	9,4	5,0	10,7	15,8	21,0	22,3
JUNI	10,0	8,7	9,6	11,3	23,3	13,7	16,9	17,8
JULI	10,0	8,4	9,2	6,4	18,9	22,6	19,4	20,6
AUGUST	9,6	8,4	9,3	4,7	13,1	20,0	17,2	18,2
SEPTEMBER	9,4	7,9	8,6	11,7	17,6	17,5	19,0	19,5
OKTOBER	13,2	9,7	10,2	6,3	11,4	15,5	24,8	25,2
NOVEMBER	14,1	9,8	10,0	9,0	13,5	20,2	26,3	27,4
DEZEMBER	14,7	9,7	10,1	12,8	17,6	15,6	30,1	31,0
1993 JANUAR	15,9	9,9	10,1	1,0	7,5	18,4	7,4	8,1
FEBRUAR	16,2	9,6	9,7	4,8	12,7	14,6	-2,8	-3,1

*) ERGEBNISSE DER ZUR BAUBERICHTERSTATTUNG MELDEPFLICHTIGEN BETRIEBE (S. ERLAEUTERUNGEN).

BAUBERICHTERSTATTUNG

2 AUSBAUGEWERBE

2.3 BESCHAEFFTIGTE UND UMSATZ *)

INSTALLATION VON HEIZUNGS-, LUEFTUNGS-, KLIMA- UND GESUNDHEITSTECHNISCHEN ANLAGEN (SYPRO-NR. 7640)

ZEITRAUM	BETRIEBE INSGESAMT	BESCHAEFFTIGTE		GELEISTETE ARBEITS- STUNDEN 1 000 STD.	BRUTTO- LOHN- SUMME MILL. DM	BRUTTO- GEHALT- SUMME MILL. DM	GESAMT- UMSATZ MILL. DM	DAR. BAUGEWERB- LICHER UMSATZ
		INSGESAMT	DAR.					
			ANZAHL					
FRUEHERES BUNDESGBIET								
1992 JAN.-FEBR.	1 541	73 630	53 013	14 933	363,2	181,4	1 675,5	1 618,1
1993 JAN.-FEBR.	1 653	77 242	55 281	14 527	379,5	204,0	1 645,7	1 585,9
1991 FEBRUAR	1 473	69 166	49 906	6 822	153,1	80,8	720,7	690,8
MAERZ	1 473	69 086	49 784	6 930	156,0	80,7	749,3	719,2
APRIL	1 470	69 063	49 717	7 255	164,8	83,3	796,5	765,2
MAI	1 470	68 843	49 441	6 862	171,8	86,8	808,2	777,5
JUNI	1 468	69 224	49 584	6 947	172,1	88,1	907,8	872,6
JULI	1 463	69 379	49 897	7 426	179,9	90,3	951,6	920,6
AUGUST	1 462	70 849	51 023	7 108	178,9	87,2	911,9	881,6
SEPTEMBER	1 464	71 454	51 554	7 316	175,0	86,8	978,6	947,2
OKTOBER	1 547	73 907	53 445	8 231	197,4	89,8	1 056,7	1 019,2
NOVEMBER	1 550	74 185	53 786	7 710	224,3	118,5	1 177,0	1 136,8
DEZEMBER	1 550	73 991	53 509	7 073	199,6	101,5	1 759,7	1 712,8
1992 JANUAR	1 539	73 600	53 030	7 592	189,7	89,3	798,1	770,6
FEBRUAR	1 542	73 659	52 995	7 341	173,5	92,1	877,4	847,5
MAERZ	1 541	73 600	52 808	7 686	184,8	92,8	914,7	880,0
APRIL	1 547	73 619	52 872	7 644	189,0	95,7	933,8	902,6
MAI	1 546	73 262	52 500	7 142	182,7	98,6	941,0	910,2
JUNI	1 551	73 890	52 824	7 506	203,5	108,9	1 007,8	970,7
JULI	1 548	73 766	52 958	7 668	206,1	108,6	1 101,4	1 068,6
AUGUST	1 549	75 340	54 248	7 244	196,2	102,5	995,2	963,9
SEPTEMBER	1 547	75 980	54 695	7 958	199,7	100,0	1 121,0	1 088,0
OKTOBER	1 641	78 420	56 542	8 323	210,8	100,5	1 245,1	1 207,5
NOVEMBER	1 651	78 450	56 530	8 025	244,4	137,2	1 436,6	1 394,6
DEZEMBER	1 655	78 099	56 190	7 640	223,9	114,4	2 178,7	2 129,8
1993 JANUAR	1 653	77 432	55 522	7 261	193,7	102,1	847,4	819,0
FEBRUAR	1 653	77 051	55 040	7 266	185,8	101,9	798,3	766,9
VERAENDERUNG GEGEN VORMONAT IN %								
1991 FEBRUAR	0,1	0,0	0,1	-5,9	-9,1	4,1	-2,7	-2,5
MAERZ	0,0	-0,1	-0,2	1,6	1,9	-0,1	4,0	4,1
APRIL	-0,2	0,0	-0,1	4,7	5,6	3,2	6,3	6,4
MAI	0,0	-0,3	-0,6	-4,0	4,2	4,2	1,5	1,6
JUNI	-0,3	0,6	0,3	-0,2	0,2	13,0	12,3	12,2
JULI	-0,2	0,2	0,6	6,9	4,6	-7,0	4,8	5,5
AUGUST	-0,1	2,1	2,3	-4,3	-0,5	-3,0	-4,2	-4,2
SEPTEMBER	0,1	0,9	1,0	3,0	-2,2	-0,5	7,3	7,4
OKTOBER	5,7	3,4	3,7	12,5	12,8	3,5	8,0	7,6
NOVEMBER	0,2	0,4	0,6	-5,3	13,6	32,0	11,4	11,5
DEZEMBER	0,0	-0,3	-0,5	-8,3	-11,0	-14,3	49,6	50,7
1992 JANUAR	-0,7	-0,5	-0,9	7,3	-4,9	-12,0	-54,6	-55,0
FEBRUAR	0,2	0,1	-0,1	-3,3	-8,6	3,1	9,9	10,0
MAERZ	-0,1	-0,1	-0,4	4,7	6,5	0,8	4,2	3,8
APRIL	0,4	0,0	0,1	-0,5	-2,3	3,0	2,1	2,6
MAI	-0,1	-0,5	-0,7	-8,6	-3,3	3,1	0,8	0,8
JUNI	0,3	0,9	0,6	5,1	11,4	10,4	7,1	6,6
JULI	-0,2	-0,2	0,3	2,2	1,2	-0,3	9,3	10,1
AUGUST	0,1	2,1	2,4	-5,5	-4,8	-5,6	-9,6	-9,8
SEPTEMBER	-0,1	0,8	0,8	9,9	1,8	-2,4	12,6	12,9
OKTOBER	6,1	3,2	3,4	4,6	5,6	0,5	11,1	11,0
NOVEMBER	0,6	0,0	0,0	-3,6	16,0	36,6	15,4	15,5
DEZEMBER	0,2	-0,4	-0,6	-4,8	-8,4	-16,6	51,7	52,7
1993 JANUAR	-0,1	-0,9	-1,2	-5,0	-13,5	-10,8	-61,1	-61,5
FEBRUAR	0,0	-0,5	-0,9	0,1	-4,1	-0,1	-5,8	-6,4
VERAENDERUNG GEGEN VORJAHRESZEITRAUM IN %								
1993 JAN.-FEBR.	7,3	4,9	4,3	-2,7	4,5	12,4	-1,8	-2,0
1992 FEBRUAR	4,7	6,5	6,2	7,6	13,3	13,9	21,7	22,7
MAERZ	4,6	6,5	6,1	10,9	18,4	15,0	22,1	22,4
APRIL	5,2	6,6	6,3	5,4	14,7	14,8	17,2	17,9
MAI	5,2	6,4	6,2	2,6	6,3	13,6	16,4	17,1
JUNI	5,8	6,7	6,5	6,0	18,3	11,0	11,0	11,2
JULI	5,8	6,3	6,1	3,3	14,6	20,2	15,7	16,1
AUGUST	6,0	6,3	6,3	1,9	9,7	17,5	9,1	9,3
SEPTEMBER	5,7	6,3	6,1	8,8	14,1	15,3	14,6	14,9
OKTOBER	6,1	6,1	5,8	1,1	6,8	12,0	17,8	18,5
NOVEMBER	6,6	5,7	5,1	4,1	9,0	15,8	22,1	22,7
DEZEMBER	6,8	5,6	5,0	8,0	12,2	12,7	23,8	24,3
1993 JANUAR	7,4	5,2	4,7	-4,4	2,1	14,3	6,2	6,3
FEBRUAR	7,2	4,6	3,9	-1,0	7,1	10,7	-9,0	-9,5

*) ERGEBNISSE DER ZUR BAUBERICHTERSTATTUNG MELDEPFLICHTIGEN BETRIEBE (S. ERLAEUTERUNGEN).

BAUBERICHTERSTATTUNG

2 AUSBAUGEWERBE

2.3 BESCHAEFFTIGTE UND UMSATZ *)

INSTALLATION VON HEIZUNGS-, LUEFTUNGS-, KLIMA- UND GESUNDHEITSTECHNISCHEN ANLAGEN (SYPRO-NR. 7640)

ZEITRAUM	BETRIEBE INSGESAMT	BESCHAEFFTIGTE		GELEISTETE ARBEITS- STUNDEN 1 000 STD.	BRUTTO- LOHN- SUMME	BRUTTO- GEHALT- SUMME	GESAMT- UMSATZ	DAR. BAUGENERB- LICHER UMSATZ
		INSGESAMT	DAR.					
			ANZAHL					
NEUE LAENDER UND BERLIN-OST 1)								
1992 JAN.-FEBR.	208	17 260	13 669	3 811	62,0	20,3	233,2	214,7
1993 JAN.-FEBR.	376	22 533	18 014	4 752	88,4	31,0	302,1	287,2
1991 FEBRUAR	133	14 613	10 854	1 492	19,9	7,3	66,7	68,7
MAERZ	141	14 836	11 256	1 470	20,5	7,8	81,0	71,4
APRIL	141	15 016	11 350	1 555	21,5	8,1	97,9	86,7
MAI	144	14 782	11 171	1 508	22,1	8,3	92,5	81,7
JUNI	149	14 820	11 178	1 498	21,6	8,5	113,8	103,1
JULI	153	14 784	11 221	1 575	24,6	8,8	123,6	110,4
AUGUST	159	15 137	11 553	1 523	25,5	8,6	119,6	107,8
SEPTEMBER	161	15 819	12 162	1 695	26,2	8,9	141,5	129,7
OKTOBER	185	16 356	12 799	1 925	31,5	9,3	157,2	149,5
NOVEMBER	190	16 611	13 009	1 851	33,4	9,9	191,3	178,9
DEZEMBER	198	16 865	13 239	1 668	31,9	11,2	250,4	236,5
1992 JANUAR	205	17 141	13 611	1 954	31,7	9,8	107,8	98,2
FEBRUAR	210	17 379	13 726	1 857	30,2	10,5	125,4	116,5
MAERZ	214	17 436	13 847	1 986	32,0	10,9	159,2	147,6
APRIL	219	17 431	13 800	1 855	32,5	11,2	149,8	141,0
MAI	223	17 421	13 786	1 751	32,0	11,5	148,6	140,3
JUNI	226	17 460	13 779	1 836	35,2	12,3	185,9	178,6
JULI	230	17 497	13 799	1 907	37,2	12,9	192,4	174,8
AUGUST	228	17 861	14 176	1 788	35,0	12,4	214,0	205,6
SEPTEMBER	231	18 201	14 471	2 107	38,8	12,4	211,3	199,3
OKTOBER	319	20 603	16 432	2 469	44,1	13,9	270,1	259,8
NOVEMBER	334	21 240	16 975	2 407	48,1	17,1	292,1	281,2
DEZEMBER	347	21 548	17 277	2 106	48,2	15,8	435,8	423,1
1993 JANUAR	368	22 332	17 842	2 377	44,5	15,3	125,3	119,9
FEBRUAR	383	22 734	18 186	2 375	43,9	15,6	176,8	167,3
VERAENDERUNG GEGEN VORMONAT IN %								
1991 FEBRUAR	0,8	-4,6	-5,6	-9,5	-8,6	-6,2	-18,6	-5,4
MAERZ	6,0	1,5	3,7	-1,5	3,0	7,9	21,5	4,0
APRIL	0,0	1,2	0,8	5,8	4,8	3,1	20,2	21,4
MAI	2,1	-1,6	-1,6	-3,0	3,0	2,6	-5,0	-5,8
JUNI	3,5	0,3	0,1	-0,7	-2,3	2,3	23,1	26,3
JULI	2,7	-0,2	0,4	5,1	13,9	3,5	8,6	7,0
AUGUST	3,9	2,4	3,0	-3,3	3,5	-1,4	-3,3	-2,3
SEPTEMBER	1,3	4,5	5,3	11,3	2,8	3,5	18,3	20,3
OKTOBER	14,9	3,4	5,2	13,6	20,2	3,6	11,1	10,7
NOVEMBER	2,7	1,6	1,6	-3,3	5,9	7,2	21,7	24,6
DEZEMBER	3,2	1,5	1,8	-15,7	-4,4	13,0	30,9	32,2
1992 JANUAR	4,6	1,6	2,8	24,6	-0,4	-12,6	-56,9	-58,5
FEBRUAR	2,4	1,4	0,8	-5,0	-4,7	7,4	16,3	18,7
MAERZ	1,9	0,3	0,9	6,9	5,7	3,3	26,9	26,7
APRIL	2,3	0,0	-0,3	-5,6	1,7	3,1	-5,9	-4,5
MAI	1,8	-0,1	-0,1	-5,6	-1,7	2,8	-0,8	-0,5
JUNI	1,3	0,2	-0,1	8,3	10,2	6,9	25,1	27,3
JULI	1,8	0,2	0,1	0,6	5,6	6,1	-1,9	-2,2
AUGUST	-0,9	2,1	2,7	-6,2	-5,7	-3,8	17,3	17,7
SEPTEMBER	1,3	1,9	2,1	17,8	5,4	-0,4	-1,2	-3,1
OKTOBER	38,1	13,2	13,6	17,2	19,5	12,2	27,8	30,3
NOVEMBER	4,7	3,1	3,3	-2,5	8,9	23,2	8,2	8,3
DEZEMBER	3,9	1,5	1,8	-12,5	0,2	-7,5	49,2	50,4
1993 JANUAR	6,1	3,6	3,3	12,9	-7,6	-3,2	-71,3	-71,7
FEBRUAR	4,1	1,8	1,9	-0,1	-1,3	2,0	41,1	39,6
VERAENDERUNG GEGEN VORJAHRESZEITRAUM IN %								
1993 JAN.-FEBR.	81,0	30,6	31,8	24,7	42,6	52,5	29,5	33,8
1992 FEBRUAR	57,9	18,9	26,5	24,5	52,0	45,0	89,1	69,7
MAERZ	51,8	17,5	23,0	35,1	55,9	38,9	96,5	106,7
APRIL	55,3	16,1	21,6	19,3	51,3	39,0	53,9	62,6
MAI	54,9	17,9	23,4	16,1	44,4	39,2	60,7	71,7
JUNI	51,7	17,8	23,3	26,6	62,8	45,5	63,3	73,2
JULI	50,3	18,4	23,0	21,1	50,9	47,8	47,6	59,4
AUGUST	43,4	18,0	22,7	17,4	37,4	44,2	78,9	90,7
SEPTEMBER	43,5	15,1	19,0	24,3	40,9	38,8	49,4	53,7
OKTOBER	72,4	26,0	28,4	28,3	40,1	50,2	71,8	81,0
NOVEMBER	75,8	27,9	30,5	29,3	44,1	72,6	52,7	57,2
DEZEMBER	77,0	27,8	30,5	34,3	51,1	41,3	74,0	78,9
1993 JANUAR	79,5	30,3	31,1	21,6	40,1	56,6	16,2	22,1
FEBRUAR	82,4	30,8	32,5	27,9	45,2	48,6	41,0	43,6

*) ERGEBNISSE DER ZUR BAUBERICHTERSTATTUNG MELDEPFLICHTIGEN BETRIEBE (S. ERLAEUTERUNGEN).
1) SIEHE HINWEIS ZU DEN BAUBERICHTERSTATTUNGEN IN DEN NEUEN LAENDERN UND BERLIN-OST, S.6,7.

BAUBERICHTERSTATTUNG
2 AUSBAUGEWERBE
2.4 BESCHAEFTE UND UMSATZ NACH LAENDERN *)

ZEITRAUM	BETRIEBE INSGESAMT	BESCHAEFTE		GELEISTETE ARBEITS- STUNDEN 1 000 STD.	BRUTTO- LOHN- SUMME	BRUTTO- GEHALT- SUMME	GESAMT- UMSATZ	DAR. BAUGEWERB- LICHER UMSATZ
		INSGESAMT	DAR. ARBEITER					
DEUTSCHLAND								
1992 FEBRUAR	6 921	302 304	241 755	32 945	695,8	243,6	2 754,5	2 597,9
1993 JANUAR	7 682	325 091	260 070	33 472	809,8	282,4	2 641,7	2 479,3
FEBRUAR	7 701	323 432	257 962	33 491	773,6	279,8	2 619,4	2 459,2
FRUEHERES BUNDESGBIET								
1992 FEBRUAR	5 740	234 081	185 637	25 445	580,4	208,7	2 342,0	2 219,2
1993 JANUAR	6 071	244 564	193 253	24 877	652,0	236,1	2 250,7	2 120,4
FEBRUAR	6 072	243 103	191 372	25 042	622,4	233,6	2 117,2	1 998,7
NEUE LAENDER UND BERLIN-OST								
1992 FEBRUAR	1 181	68 223	56 118	7 500	115,4	34,9	412,5	378,7
1993 JANUAR	1 611	80 527	66 817	8 595	157,8	46,2	391,0	358,9
FEBRUAR	1 629	80 329	66 590	8 449	151,2	46,0	502,2	460,5
BADEN-WUERTTEMBERG								
1992 FEBRUAR	807	34 809	27 257	3 504	93,1	33,8	390,9	368,2
1993 JANUAR	835	35 879	27 949	3 052	104,1	38,1	339,2	316,3
FEBRUAR	834	35 893	27 956	3 350	99,4	37,9	312,3	292,8
BAYERN								
1992 FEBRUAR	1 204	49 689	39 023	5 303	115,6	43,6	459,6	434,1
1993 JANUAR	1 268	51 524	40 192	4 948	131,5	50,0	612,4	580,4
FEBRUAR	1 260	51 203	39 841	5 083	122,5	49,1	431,6	411,7
BERLIN								
1992 FEBRUAR	468	23 389	19 125	2 508	57,4	18,0	197,0	188,7
1993 JANUAR	538	24 974	20 486	2 614	68,5	20,8	208,8	200,8
FEBRUAR	541	24 830	20 311	2 549	64,4	20,5	180,4	175,5
BRANDENBURG								
1992 FEBRUAR	154	7 932	6 424	858	13,1	4,2	46,8	43,1
1993 JANUAR	199	9 495	7 887	994	18,1	5,4	39,1	35,8
FEBRUAR	201	9 379	7 774	969	17,2	5,3	56,1	51,9
BREMEN								
1992 FEBRUAR	79	3 640	2 859	401	9,0	3,1	31,4	28,0
1993 JANUAR	75	3 603	2 758	368	9,3	3,5	26,8	24,1
FEBRUAR	75	3 556	2 581	377	9,0	4,1	32,8	29,0
HAMBURG								
1992 FEBRUAR	242	9 443	7 443	1 016	26,2	10,0	132,8	131,6
1993 JANUAR	246	9 558	7 559	1 019	28,7	11,1	88,1	87,3
FEBRUAR	246	9 622	7 472	1 057	27,8	11,2	123,7	121,2
HESSEN								
1992 FEBRUAR	534	23 059	17 974	2 460	56,5	24,8	281,9	269,9
1993 JANUAR	624	25 215	19 736	2 568	65,1	26,4	200,3	183,1
FEBRUAR	626	24 993	19 529	2 565	62,7	26,3	261,4	241,4
MECKLENBURG-VORPOMMERN								
1992 FEBRUAR	128	6 514	5 476	687	10,9	2,9	38,5	35,2
1993 JANUAR	159	6 953	5 892	750	13,4	3,6	32,9	30,6
FEBRUAR	162	6 997	5 949	756	13,1	3,5	40,3	37,7

*) ERGEBNISSE ZUR BAUBERICHTERSTATTUNG MELDEPFLICHTIGER BETRIEBE (S. ERLAEUTERUNGEN).

BAUBERICHTERSTATTUNG
2 AUSBAUGEWERBE
2.4 BESCHAEFTIGTE UND UMSATZ NACH LAENDERN *)

ZEITRAUM	BETRIEBE INSGESAMT	BESCHAEFTIGTE		GELEISTETE ARBEITS- STUNDEN	BRUTTO- LOHN- SUMME	BRUTTO- GEHALT- SUMME	GESAMT- UMSATZ	DAR. BAUWERB- LICHER UMSATZ
		INSGESAMT	DAR.					
			ANZAHL					
				1 000 STD.	MILL. DM			
NIEDERSACHSEN								
1992 FEBRUAR	604	22 511	18 390	2 583	53,3	15,5	205,8	195,3
1993 JANUAR	662	24 234	19 802	2 678	61,7	19,1	167,9	156,9
FEBRUAR	662	24 132	19 707	2 688	59,8	18,2	195,7	184,6
NORDRHEIN-WESTFALEN								
1992 FEBRUAR	1 333	52 344	41 513	5 884	131,4	47,0	495,1	472,5
1993 JANUAR	1 376	53 672	42 421	5 900	142,4	52,3	458,7	432,5
FEBRUAR	1 376	53 487	41 992	5 705	137,7	52,0	456,9	430,0
RHEINLAND-PFALZ								
1992 FEBRUAR	228	9 524	7 509	1 111	22,2	7,9	87,2	83,7
1993 JANUAR	230	9 560	7 539	1 075	24,6	8,9	87,0	83,9
FEBRUAR	229	9 368	7 356	994	23,3	8,9	88,3	85,6
SAARLAND								
1992 FEBRUAR	80	3 106	2 455	342	6,9	2,9	30,5	28,8
1993 JANUAR	84	3 298	2 555	345	8,0	3,5	33,2	31,4
FEBRUAR	84	3 286	2 548	329	7,8	3,5	30,1	28,2
SACHSEN								
1992 FEBRUAR	334	21 419	17 455	2 318	34,8	11,1	123,6	112,7
1993 JANUAR	417	23 822	19 580	2 503	45,7	14,2	105,3	95,6
FEBRUAR	418	23 658	19 403	2 435	43,4	13,9	139,3	126,0
SACHSEN-ANHALT								
1992 FEBRUAR	251	13 968	11 665	1 635	23,9	6,6	82,0	75,4
1993 JANUAR	364	17 306	14 418	1 864	33,2	9,4	86,1	80,3
FEBRUAR	364	17 097	14 231	1 864	31,5	9,5	104,0	96,0
SCHLESWIG-HOLSTEIN								
1992 FEBRUAR	258	9 248	7 476	1 041	21,6	6,4	78,1	72,7
1993 JANUAR	271	9 651	7 750	1 023	23,3	7,2	68,1	61,7
FEBRUAR	270	9 513	7 632	1 031	22,6	6,9	73,4	66,4
THUERINGEN								
1992 FEBRUAR	217	11 709	9 711	1 294	19,8	5,7	73,4	68,2
1993 JANUAR	344	16 247	13 546	1 771	32,1	8,8	87,8	78,6
FEBRUAR	353	16 418	13 680	1 739	31,1	9,1	113,2	101,4

*) ERGEBNISSE ZUR BAUBERICHTERSTATTUNG MELDEPFLICHTIGER BETRIEBE (S. ERLAEUTERUNGEN).

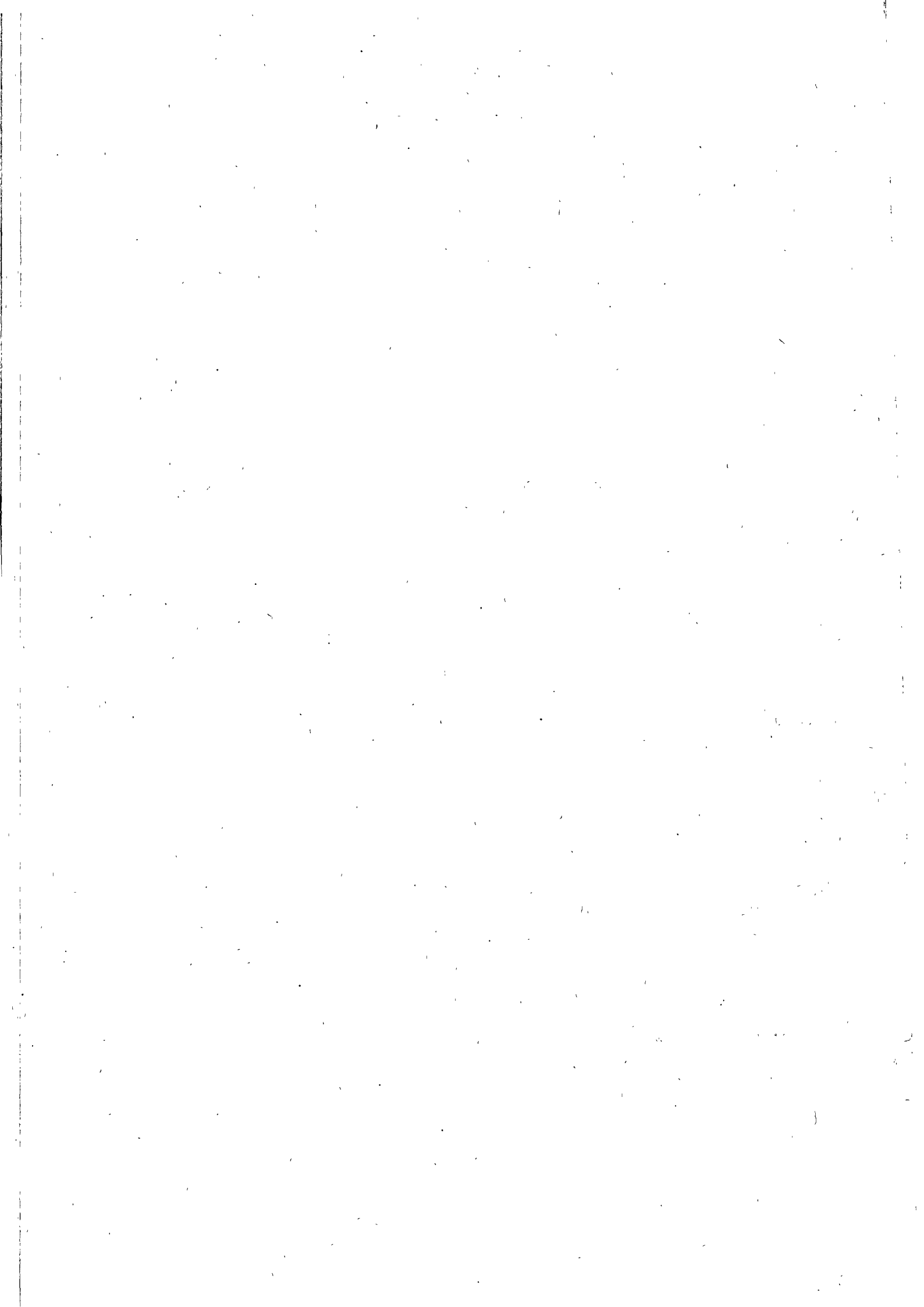

BAUTAETIGKEIT
1 LANGFRISTIGE UEBERSICHTEN
1.1 BAUGENEHMIGUNGEN
1.1.1 HOCHBAU INSGESAMT

FRUEHERES BUNDESGBEIT

JAHR	ERRICHTUNG NEUER GEBAEUDE													WOHNUNGEN INS- GESAMT 2)	
	WOHNUNGENBAEUDE 1)						NICHTWOHNUNGENBAEUDE								
	GE- BAEUDE	RAUM- INHALT	WOHNUNGEN		WOHN- FLAECHE	NUTZ- FLAECHE	VERAN- SCHLAGTE KOSTEN DES BAUWERKES	GE- BAEUDE	RAUM- INHALT	WOH- NUNGEN	WOHN- FLAECHE	NUTZ- FLAECHE	VERAN- SCHLAGTE KOSTEN DES BAUWERKES		
			ZU- SAMMEN	IN GEBAEUDEN 3) MIT...WOHNUNGEN											
ANZAHL	1000 M3	1	2	3	0.M.	1000 M2	MILL.DM	ANZAHL	1000 M3	ANZAHL	1000 M2	MILL.DM	ANZAHL		
1982	131574	165352	305476	150959	148636	27356	3494	51112.4	31810	140548	8632	724	23708	28266.5	335007
1983	163880	202712	384859	185279	192489	33779	4648	64765.6	38580	161775	10383	876	27662	32387.0	419655
1984	135869	159632	306923	152363	149268	26832	3720	51994.2	30085	119599	7119	587	20103	23867.8	338080
1985	115823	125018	225567	131940	89495	20681	3099	40649.6	30011	127915	6590	553	21255	25107.9	252248
1986	115999	116709	195711	132251	60664	19081	2944	37964.3	30209	140296	6450	523	23082	28532.7	219205
1987	109451	107700	169566	116809	51513	17467	2863	35442.4	30441	144392	5493	469	23785	29567.7	190696
1988	120931	120721	191233	128251	61040	19740	3312	40058.1	32019	155050	6140	521	25621	33710.4	214252
1989	136255	145684	245642	141056	101044	24363	4358	49604.7	33510	174512	7106	616	28714	35236.4	276042
1990	152957	181361	331652	154392	172171	31063	5742	63377.8	34849	189034	8448	711	31176	41253.4	391430
1991	142234	179517	340639	140786	192589	30835	6094	65932.6	35102	192540	9211	748	31677	44106.3	400607
1992P	157910	204853	394033	156224	228946	35132	7011	79468.8	33919	184747	10073	820	30780	47862.0	458807

1.1.2 FERTIGTEILBAU *)

JAHR	WOHNUNGENBAEUDE 1)										NICHTWOHNUNGENBAEUDE					WOHNUNGEN INS- GESAMT
	GE- BAEUDE	RAUM- INHALT	WOHNUNGEN				WOHN- FLAECHE	VERAN- SCHLAGTE KOSTEN DES BAUWERKES	GE- BAEUDE	RAUM- INHALT	NUTZ- FLAECHE	VERAN- SCHLAGTE KOSTEN DES BAUWERKES				
			ZU- SAMMEN	IN GEBAEUDEN 3) MIT ... WOHNUNGEN												
	ANZAHL	1000 M3	%	ANZAHL	%	ANZAHL	%	1000 M2	MILL.DM	ANZAHL	1000 M3	%	1000 M2	MILL.DM	ANZAHL	
1982	13941	11659	7.1	20570	17778	11.8	2522	1.7	1930	3626.8	8452	56998	40.6	9076	8165.3	21252
1983	17861	14776	7.3	26468	22383	12.1	3919	2.0	2468	4793.2	10520	64524	39.9	10842	9639.7	27268
1984	14035	11360	7.1	21111	17648	11.6	3095	2.1	1943	3913.0	8817	51770	43.3	8264	7289.7	21599
1985	10576	8463	6.8	15083	13170	10.0	1703	1.9	1431	2862.1	8727	56812	44.4	8788	7667.0	15494
1986	10655	8492	7.3	14858	13272	10.0	1338	2.2	1420	2869.6	8491	59363	42.3	9347	8653.9	15219
1987	8965	6949	6.5	10801	10013	8.6	733	1.4	1144	2387.4	8512	59789	41.4	9448	8943.8	11150
1988	9449	7403	6.1	11397	10458	8.2	720	1.2	1231	2561.1	8959	67700	43.7	10495	9861.8	11784
1989	8925	7382	5.1	11765	10044	7.1	1280	1.3	1245	2609.6	9532	76956	44.1	11730	10986.1	12250
1990	9995	8870	4.9	15483	11247	7.3	3701	2.1	1522	3227.6	9971	84563	44.7	12857	12851.3	16028
1991	9914	8681	4.8	14990	11329	8.0	2889	1.5	1504	3285.1	10647	89026	46.2	13698	14336.5	15766
1992P	10549	9417	4.6	16313	12083	7.7	3205	1.4	1630	3746.9	9632	74258	40.2	11734	13361.7	16912

1.1.3 DURCHSCHNITTICHE KOSTEN NEUERRICHTETER GEBAEUDE **)

JAHR	WOHNUNGENBAEUDE 1)						NICHTWOHNUNGENBAEUDE							
	INSGESAMT		DARUNTER MIT ... WOHNUNGEN 3)				INSGESAMT		DARUNTER					
			1 ODER 2		3 ODER MEHR				ANSTALTS- GEBAEUDE		BUERO-UND VERHAL- TUNGS- GEBAEUDE		NICHTLANDWIRTSCHL. BETRIEBSGEBAEUDE	
	DM/M3	DM/M2	DM/M3	DM/M2	DM/M3	DM/M2	DM/M3	DM/M2	DM/M3	DM/M2	DM/M3	DM/M2	DM/M3	DM/M2
1982	309	1878	309	1975	319	1695	201	1192	515	2654	367	2053	159	972
1983	319	1925	314	2024	328	1748	200	1171	549	3092	378	2086	167	1010
1984	326	1944	320	2031	334	1776	200	1187	543	2809	390	2197	163	1005
1985	325	1971	321	2029	334	1807	196	1181	521	2612	389	2203	156	973
1986	325	1998	322	2029	336	1837	203	1236	487	2561	375	2179	161	1008
1987	329	2038	325	2068	341	1859	205	1243	513	2694	397	2259	163	1022
1988	332	2035	328	2072	347	1873	217	1316	600	3105	415	2353	167	1042
1989	340	2048	340	2129	340	1817	202	1227	520	2689	370	1943	164	1046
1990	349	2051	346	2143	354	1875	218	1323	523	2688	409	2216	169	1076
1991	367	2153	361	2249	376	1993	229	1392	636	3687	388	2104	176	1117
1992P	388	2277	381	2372	397	2119	259	1555	598	2973	437	2418	191	1205

1.2 BAUFERTIGSTELLUNGEN

JAHR	ERRICHTUNG NEUER GEBAEUDE													WOHNUNGEN INS- GESAMT 2)	
	WOHNUNGENBAEUDE 4)						NICHTWOHNUNGENBAEUDE								
	GE- BAEUDE	RAUM- INHALT	WOHNUNGEN		WOHN- FLAECHE	NUTZ- FLAECHE	VERAN- SCHLAGTE KOSTEN DES BAUWERKES	GE- BAEUDE	RAUM- INHALT	WOH- NUNGEN	WOHN- FLAECHE	NUTZ- FLAECHE	VERAN- SCHLAGTE KOSTEN DES BAUWERKES		
			ZU- SAMMEN	IN GEBAEUDEN 3) MIT...WOHNUNGEN											
ANZAHL	1000 M3	1	2	3	0.M.	1000 M2	MILL.DM	ANZAHL	1000 M3	ANZAHL	1000 M2	MILL.DM	ANZAHL		
1982	159870	184821	315336	188958	126378	30342	3382	51016.7	35269	160532	13192	825	26683	29851.6	347002
1983	144225	173681	312217	187074	139641	28719	3470	51832.8	35031	147639	8631	741	24912	28865.5	340781
1984	155277	193817	366816	175987	183458	32352	4284	60664.9	34315	150794	9926	809	25586	30668.0	398373
1985	132403	154283	284438	151736	128176	25589	3541	49317.6	29974	123491	7444	630	20865	25428.4	312053
1986	120861	130281	227721	141425	83718	21412	3153	41867.5	28611	122388	5967	516	20244	23372.3	251940
1987	111727	116073	196112	125109	67589	18946	2872	37845.2	28296	124613	5282	448	20766	24734.1	217343
1988	114729	115063	186191	123379	60160	18693	2991	37579.9	30188	146615	6055	514	23761	31264.3	208621
1989	132474	133815	214438	140840	71621	21872	3738	44122.8	30955	148460	6118	526	24537	29339.0	238617
1990	123026	131641	224080	127349	93693	22066	3843	43954.0	30846	156048	6369	545	25495	31300.7	258488
1991	131271	150529	268931	133800	130341	25609	4800	51487.5	31680	167118	7020	592	27472	35325.3	314508
1992P	138490	171358	322128	137377	179253	29406	5644	62036.5	32553	174888	8408	674	28773	38773.3	374606

*) NUR ERRICHTUNG NEUER GEBAEUDE - DIE %-ANGABEN SIND ANTEILE AN HOCHBAU INSGESAMT.
**) VERANSCHLAGTE KOSTEN DES BAUWERKES JE M3 RAUMINHALT UND JE M2 WOHNFLAECHE IN WOHNUNGENBAEUEN BZW. NUTZFLAECHE IN NICHTWOHNUNGENBAEUEN ZUM ZEITPUNKT DER BAUGENEHMIGUNG.

1) AB 1979 EINSCHL. WOHNHEIME.
2) EINSCHL. BAUMASSNAHMEN AN BESTEHENDEN GEBAEUDEN.
3) OHNE WOHNHEIME.
4) AB 1983 EINSCHL. WOHNHEIME.

BAUTAETIGKEIT
2 BAUGENEHMIGUNGEN
2.1 MONATLICHE ENTWICKLUNG
FRUEHERES BUNDESGBEIT

MONAT	INSGESAMT (EINSCHL. BAUMASSNAHMEN AN BESTEHENDEN GEBAEUDEN) *)							
	GEBAEUDE/ BAUMASS- NAHMEN	NUTZ- FLAECHE	WOHNUNGEN		SONST. WOHN- EINHEITEN		WOHN- RAEUME	VERANSCHLAGTE KOSTEN DES BAUWERKES
			INS- GESAMT	WOHN- FLAECHE	INS- GESAMT	WOHN- FLAECHE		
	ANZAHL	1 000 M2	ANZAHL	1 000 M2	ANZAHL	1 000 M2	ANZAHL	1 000 DM
WOHN- UND NICHTWOHN- GEBAEUDE								
1991 FEBRUAR	18 164	3 000	28 208	2 570	977	26	122 143	9 093 178
MAERZ	20 697	3 143	30 984	2 908	477	17	137 063	10 232 678
APRIL	23 004	3 605	35 092	3 239	432	21	153 035	11 533 471
MAI	22 004	3 333	32 731	3 032	870	33	143 471	10 453 227
JUNI	25 022	3 989	37 279	3 444	548	18	161 829	11 965 081
JULI	25 526	4 069	38 530	3 508	1 292	33	167 044	12 726 373
AUGUST	23 509	3 984	35 124	3 253	1 654	38	154 033	11 926 607
SEPTEMBER	22 035	3 530	33 207	3 041	673	19	143 713	10 511 305
OKTOBER	23 329	3 838	35 718	3 259	502	17	153 976	12 245 458
NOVEMBER	19 598	3 460	32 400	2 848	869	28	135 734	10 191 169
DEZEMBER	18 309	3 273	33 026	2 825	784	34	135 627	10 539 577
1992 JANUAR	19 116	2 986	31 125	2 800	1 085	25	132 531	10 178 595
FEBRUAR	17 597	2 539	28 187	2 577	551	17	121 547	9 094 455
MAERZ	24 440	3 656	40 412	3 675	1 320	47	173 635	12 760 586
APRIL	20 901	3 473	33 254	3 082	809	22	146 349	12 222 824
MAI	25 902	3 486	40 663	3 783	369	13	177 962	12 863 659
JUNI	25 989	3 858	40 518	3 721	1 127	41	175 171	13 427 665
JULI	28 338	4 263	43 661	3 988	832	38	188 300	14 894 613
AUGUST	25 056	3 706	40 814	3 701	227	11	174 750	13 172 982
SEPTEMBER	24 015	3 423	40 254	3 584	698	32	168 922	12 765 827
OKTOBER	24 271	3 845	40 965	3 609	605	20	171 339	13 516 861
NOVEMBER	21 499	3 486	38 919	3 332	798	32	158 454	12 332 758
DEZEMBER	20 097	3 127	40 135	3 324	543	20	158 747	12 062 642
1993 JANUAR	17 840	2 520	31 859	2 714	199	18	128 842	9 996 999
FEBRUAR	18 786	2 544	31 844	2 837	264	14	133 941	10 156 587
WOHN- GEBAEUDE								
1991 FEBRUAR	14 513	354	27 633	2 522	721	20	119 799	5 263 835
MAERZ	16 558	423	30 264	2 849	450	16	134 055	5 975 155
APRIL	18 407	502	33 950	3 158	392	20	149 507	6 852 501
MAI	17 433	445	31 659	2 950	817	31	139 750	6 315 178
JUNI	19 735	516	36 137	3 357	530	18	157 915	7 016 827
JULI	20 119	493	37 580	3 427	1 210	30	163 405	7 335 109
AUGUST	18 541	483	34 118	3 172	952	25	149 861	6 830 216
SEPTEMBER	17 345	444	32 394	2 972	531	14	140 615	6 320 525
OKTOBER	18 293	474	34 755	3 181	414	15	150 847	7 136 858
NOVEMBER	15 278	404	31 504	2 774	816	27	132 509	5 914 392
DEZEMBER	14 344	400	31 844	2 742	783	34	131 872	5 959 800
1992 JANUAR	15 134	411	30 186	2 731	1 093	24	129 433	6 058 096
FEBRUAR	14 047	378	27 295	2 508	555	17	118 474	5 542 419
MAERZ	19 966	569	39 227	3 582	1 200	45	169 461	7 980 445
APRIL	16 908	459	32 332	3 008	678	19	142 953	6 966 182
MAI	21 330	606	39 678	3 706	320	12	174 482	8 216 497
JUNI	21 271	570	39 662	3 648	897	32	171 808	8 171 048
JULI	22 887	559	42 350	3 894	814	37	184 252	8 796 866
AUGUST	20 385	519	39 622	3 606	196	10	170 507	8 273 060
SEPTEMBER	19 427	524	39 107	3 495	638	28	164 932	7 998 203
OKTOBER	19 613	527	40 044	3 533	623	18	167 956	7 997 502
NOVEMBER	17 055	491	37 761	3 244	701	28	154 451	7 378 404
DEZEMBER	16 200	506	38 968	3 239	501	19	154 915	7 364 208
1993 JANUAR	14 393	414	30 969	2 650	198	18	126 074	6 224 680
FEBRUAR	15 453	444	31 145	2 781	258	13	131 532	6 466 226
NICHTWOHN- GEBAEUDE								
1991 FEBRUAR	3 651	2 645	575	48	256	6	2 344	3 829 343
MAERZ	4 139	2 720	720	59	27	1	2 558	4 257 523
APRIL	4 597	3 103	1 142	81	40	1	3 528	4 680 970
MAI	4 571	2 888	1 072	83	53	2	3 721	4 138 049
JUNI	5 287	3 473	1 142	88	18	0	3 914	4 948 254
JULI	5 407	3 576	950	81	82	2	3 639	5 391 264
AUGUST	4 967	3 501	1 006	81	702	13	4 172	5 086 391
SEPTEMBER	4 690	3 087	873	69	142	5	3 098	4 190 780
OKTOBER	5 036	3 364	963	78	86	2	3 329	5 108 600
NOVEMBER	4 320	3 056	836	74	63	1	3 226	4 276 777
DEZEMBER	3 965	2 873	1 182	84	1	0	3 755	4 579 777
1992 JANUAR	3 992	2 575	939	69	-8	0	3 098	4 120 499
FEBRUAR	3 550	2 161	892	69	-4	-	3 073	3 552 036
MAERZ	4 474	3 097	1 185	94	120	3	4 174	4 780 141
APRIL	3 993	3 015	922	75	131	3	3 396	5 256 642
MAI	4 572	2 880	985	78	49	2	3 480	4 647 162
JUNI	4 718	3 288	856	73	230	9	3 363	5 256 617
JULI	5 451	3 704	1 211	94	18	1	4 048	6 097 747
AUGUST	4 691	3 186	1 292	95	31	1	4 243	4 899 922
SEPTEMBER	4 588	2 898	1 147	90	160	4	3 990	4 827 424
OKTOBER	4 658	3 318	921	76	82	2	3 383	5 519 359
NOVEMBER	4 444	2 894	1 158	88	95	3	4 003	4 954 354
DEZEMBER	3 897	2 621	1 187	84	42	1	3 832	4 698 434
1993 JANUAR	3 447	2 106	890	64	1	0	2 768	3 772 318
FEBRUAR	3 333	2 099	899	56	6	1	2 409	3 690 361

*) DIE HIERIN ENTHALTENEN ERGEBNISSE FUER 1993 VON HAMBURG SIND VORLAEUFIG.

BAUTAETIGKEIT
2 BAUGENEHMIGUNGEN
2.1 MONATLICHE ENTWICKLUNG
FRUEHERES BUNDESGBEIT

MONAT	ERRICHTUNG NEUER GEBAEUDE *)									
	GEBAEUDE	RAUM- INHALT	NUTZ- FLAECHE	WOHNUNGEN		SONST. WOHN-EINHEITEN		WOHN- RAEUME	VERANSCHL. KOSTEN DES BAUWERKES	
				INS- GESAMT	WOHN- FLAECHE	INS- GESAMT	WOHN- FLAECHE			
				ANZAHL	1 000 M2	ANZAHL	1 000 M2			ANZAHL
WOHN- UND NICHTWOHNGBAEUDE										
1991	FEBRUAR	12 380	26 225	2 700	24 393	2 198	747	20	105 581	7 548 933
	MAERZ	14 229	28 715	2 834	26 918	2 492	275	10	118 901	8 677 423
	APRIL	16 017	32 556	3 303	30 684	2 786	247	14	133 331	9 754 076
	MAI	15 066	29 872	3 054	28 563	2 607	700	28	124 787	8 731 723
	JUNI	16 979	34 994	3 561	32 367	2 938	509	14	139 666	9 800 454
	JULI	17 265	36 086	3 586	33 835	3 016	1 264	30	145 387	10 683 854
	AUGUST	15 917	34 764	3 574	30 562	2 779	1 512	34	133 475	10 045 213
	SEPTEMBER	15 284	31 052	3 115	29 129	2 613	547	15	124 953	8 868 068
	OKTOBER	16 247	32 947	3 361	31 511	2 832	311	11	135 377	10 058 501
	NOVEMBER	13 434	29 429	3 072	28 647	2 476	758	23	119 220	8 643 025
	DEZEMBER	12 775	29 378	2 952	29 077	2 458	616	29	119 170	9 047 339
1992	JANUAR	13 058	26 722	2 671	27 159	2 407	997	22	115 455	8 590 173
	FEBRUAR	12 084	23 604	2 263	24 770	2 226	529	15	106 390	7 767 648
	MAERZ	17 450	34 898	3 308	36 157	3 227	960	35	154 073	10 973 308
	APRIL	14 406	30 970	3 184	29 293	2 668	761	22	128 350	10 460 560
	MAI	18 248	33 717	3 113	35 148	3 302	268	10	157 309	11 060 315
	JUNI	17 937	36 389	3 497	35 531	3 205	924	35	152 656	11 406 522
	JULI	19 331	38 062	3 761	38 006	3 415	547	26	169 125	12 722 337
	AUGUST	17 132	35 092	3 386	35 674	3 195	209	10	152 531	11 085 250
	SEPTEMBER	16 610	32 585	3 083	35 614	3 118	471	23	148 441	10 874 703
	OKTOBER	16 758	35 112	3 491	35 926	3 123	472	15	149 887	11 525 053
	NOVEMBER	14 776	32 091	3 203	34 448	2 904	723	29	139 841	10 529 008
	DEZEMBER	13 973	30 358	2 852	35 440	2 902	529	17	139 664	10 335 958
1993	JANUAR	12 146	24 281	2 224	27 735	2 341	197	14	111 752	8 176 935
	FEBRUAR	13 115	25 365	2 343	28 107	2 473	265	12	117 967	8 728 045
WOHNGBAEUDE										
1991	FEBRUAR	10 089	12 643	429	23 969	2 162	527	14	103 749	4 564 031
	MAERZ	11 562	14 485	488	26 345	2 445	264	10	116 791	5 205 910
	APRIL	12 982	16 152	550	29 743	2 731	197	13	130 431	5 839 624
	MAI	12 034	15 057	508	27 656	2 536	684	28	121 532	5 433 505
	JUNI	13 487	16 664	583	31 405	2 862	497	13	136 239	6 065 348
	JULI	13 747	17 375	567	33 059	2 948	1 200	28	142 390	6 373 853
	AUGUST	12 720	15 880	560	29 735	2 714	802	21	129 843	5 932 216
	SEPTEMBER	12 244	14 950	509	28 399	2 556	476	12	122 401	5 488 663
	OKTOBER	13 014	16 129	545	30 800	2 771	272	10	132 770	6 108 642
	NOVEMBER	10 715	14 081	472	27 905	2 417	693	22	116 546	5 225 294
	DEZEMBER	10 269	13 880	458	28 166	2 395	616	29	116 268	5 264 029
1992	JANUAR	10 622	13 878	479	26 470	2 353	973	21	113 017	5 270 969
	FEBRUAR	9 893	12 727	431	24 081	2 171	466	14	103 844	4 868 311
	MAERZ	14 530	18 653	636	35 210	3 151	845	32	150 636	7 126 410
	APRIL	11 909	15 372	514	28 590	2 610	593	17	125 682	6 031 425
	MAI	15 276	19 087	666	35 352	3 239	232	9	154 396	7 289 227
	JUNI	14 893	18 574	649	34 876	3 148	699	26	149 974	7 130 481
	JULI	15 815	19 828	665	36 980	3 398	471	24	159 637	7 692 779
	AUGUST	14 175	18 263	610	34 581	3 114	183	10	148 876	7 102 076
	SEPTEMBER	13 630	17 800	603	34 665	3 045	309	19	145 126	6 977 288
	OKTOBER	13 748	17 860	616	35 165	3 059	397	15	147 007	7 027 630
	NOVEMBER	11 631	16 424	563	33 622	2 842	535	24	136 751	6 472 469
	DEZEMBER	11 488	16 367	580	34 491	2 834	511	17	136 538	6 479 732
1993	JANUAR	10 013	13 464	482	27 011	2 290	167	13	109 450	5 315 289
	FEBRUAR	11 021	14 227	500	27 623	2 432	239	11	116 090	5 701 030
NICHTWOHNGBAEUDE										
1991	FEBRUAR	2 291	13 582	2 271	424	36	220	5	1 832	2 984 902
	MAERZ	2 667	14 230	2 347	573	47	11	0	2 110	3 471 513
	APRIL	3 035	16 404	2 753	941	65	50	1	2 900	3 914 452
	MAI	3 032	14 815	2 546	907	72	16	0	3 205	3 298 218
	JUNI	3 492	18 330	2 978	962	76	12	0	3 427	3 735 106
	JULI	3 518	18 691	3 019	776	68	64	2	2 997	4 316 011
	AUGUST	3 197	18 894	3 014	827	66	710	13	3 632	4 112 997
	SEPTEMBER	3 040	16 102	2 607	730	67	71	3	2 562	3 379 365
	OKTOBER	3 233	16 818	2 816	711	61	39	1	2 607	3 949 859
	NOVEMBER	2 719	15 348	2 600	742	60	65	2	2 674	3 417 731
	DEZEMBER	2 506	15 498	2 495	911	63	-	-	2 902	3 783 310
1992	JANUAR	2 436	12 844	2 192	689	54	24	1	2 438	3 319 204
	FEBRUAR	2 191	10 877	1 831	689	55	63	1	2 546	2 899 337
	MAERZ	2 920	16 245	2 673	947	76	115	3	3 437	3 846 898
	APRIL	2 497	15 698	2 670	703	67	168	5	2 668	4 429 135
	MAI	2 972	14 630	2 447	796	63	36	1	2 913	3 771 088
	JUNI	3 104	17 815	2 848	655	57	225	9	2 692	4 276 041
	JULI	3 516	18 234	3 096	1 016	77	76	2	3 488	5 029 558
	AUGUST	2 957	16 829	2 775	1 093	81	26	1	3 655	3 983 174
	SEPTEMBER	2 980	14 785	2 461	949	73	162	4	3 315	3 897 415
	OKTOBER	3 010	17 252	2 875	761	63	75	2	2 880	4 497 423
	NOVEMBER	2 845	15 667	2 640	826	62	188	5	3 090	4 056 639
	DEZEMBER	2 486	13 971	2 272	949	68	18	0	3 126	3 856 236
1993	JANUAR	2 133	10 817	1 741	724	51	30	1	2 302	2 861 646
	FEBRUAR	2 094	11 138	1 843	484	42	32	1	1 877	3 027 015

*) DIE HIERIN ENTHALTENEN ERGEBNISSE FUER 1993 VON HAMBURG SIND VORLAEUFIG.

BAUTAETIGKEIT
2 BAUGENEHMIGUNGEN
2.1 MONATLICHE ENTWICKLUNG

FRUEHERES BUNDESGBEIT

MONAT	INSGESAMT (EINSCHL. BAUMASSNAHMEN AN BESTEHENDEN GEBAEUDEN) *)								
	GEBAEUDE/ BAUMASS- NAHMEN	NUTZ- FLAECHE	WOHNUNGEN		SONST. WOHN- EINHEITEN		WOHN- RAEUME	VERANSCHLAGTE KOSTEN DES BAUWERKES	
			INS- GESAMT	WOHN- FLAECHE	INS- GESAMT	WOHN- FLAECHE			
	ANZAHL	1 000 M2	ANZAHL	1 000 M2	ANZAHL	1 000 M2	ANZAHL	1 000 DM	
VON DEN NICHTWOHN- GEBAEUDEN WAREN: OEFFENTLICHE BAUHERREN									
1991	FEBRUAR	481	251	58	3	250	6	384	830 625
	MAERZ	558	318	25	1	10	0	55	1 053 478
	APRIL	554	346	146	7	-15	-0	237	1 130 083
	MAI	556	262	41	2	52	2	126	838 491
	JUNI	639	335	85	5	8	0	272	1 103 826
	JULI	735	396	35	2	82	2	163	1 358 272
	AUGUST	644	360	27	1	702	13	782	1 130 501
	SEPTEMBER	639	316	38	3	90	3	132	881 728
	OKTOBER	726	456	52	4	53	1	219	1 274 693
	NOVEMBER	588	352	69	5	52	1	263	1 036 712
	DEZEMBER	563	295	44	3	1	0	127	1 065 748
1992	JANUAR	572	353	54	2	24	1	126	1 015 744
	FEBRUAR	505	270	55	4	63	1	206	921 111
	MAERZ	604	374	91	4	144	4	387	1 079 153
	APRIL	538	288	26	3	-5	-1	108	920 773
	MAI	539	368	123	5	16	0	249	1 209 503
	JUNI	630	351	53	3	225	9	392	1 037 803
	JULI	704	395	30	2	22	0	92	1 282 570
	AUGUST	667	392	62	4	26	1	190	1 254 237
	SEPTEMBER	611	308	55	3	98	2	257	1 038 165
	OKTOBER	689	362	56	4	81	2	274	1 009 202
	NOVEMBER	611	359	60	4	79	3	227	1 122 680
	DEZEMBER	631	380	179	8	18	0	374	1 382 113
1993	JANUAR	529	254	84	5	12	0	244	815 701
	FEBRUAR	470	325	50	2	7	1	137	1 126 769
NICHTOEFFENTLICHE BAUHERREN									
1991	FEBRUAR	3 170	2 395	517	45	6	0	1 930	2 998 718
	MAERZ	3 581	2 402	696	59	17	0	2 503	3 204 045
	APRIL	4 043	2 757	996	74	55	1	3 291	3 550 887
	MAI	4 015	2 625	1 031	80	1	-	3 595	3 299 558
	JUNI	4 648	3 138	1 057	83	10	0	3 642	3 844 428
	JULI	4 672	3 180	915	79	-	0	3 476	4 032 992
	AUGUST	4 323	3 141	979	79	-	-	3 350	3 965 890
	SEPTEMBER	4 051	2 771	835	67	52	1	2 906	3 309 052
	OKTOBER	4 311	2 908	911	74	35	1	3 110	3 833 907
	NOVEMBER	3 732	2 705	827	69	1	-	2 862	3 240 065
	DEZEMBER	3 402	2 578	1 138	80	-	-	3 628	3 514 029
1992	JANUAR	3 410	2 222	885	67	-32	-0	2 972	3 104 755
	FEBRUAR	3 045	1 891	837	66	-67	-1	2 857	2 630 925
	MAERZ	3 870	2 723	1 094	89	-24	-1	3 787	3 700 988
	APRIL	3 455	2 727	896	72	136	4	3 288	4 335 869
	MAI	4 033	2 512	862	73	34	1	3 231	3 437 659
	JUNI	4 088	2 937	803	70	5	0	2 971	4 218 814
	JULI	4 747	3 309	1 181	92	-4	1	3 956	4 815 177
	AUGUST	4 024	2 794	1 230	92	5	0	4 053	3 645 685
	SEPTEMBER	3 977	2 590	1 092	87	62	2	3 733	3 789 259
	OKTOBER	3 969	2 957	865	72	1	0	3 109	4 510 157
	NOVEMBER	3 833	2 635	1 098	85	16	0	3 776	3 831 674
	DEZEMBER	3 266	2 241	988	77	24	0	3 458	3 316 321
1993	JANUAR	2 918	1 851	806	68	-11	-0	2 524	2 956 617
	FEBRUAR	2 863	1 776	649	63	-1	-	2 272	2 583 692
AUSGEWAHLTE INFRASTRUKTURGEBAEUDE									
1991	FEBRUAR	494	327	83	5	124	4	332	951 063
	MAERZ	582	335	47	2	22	1	116	1 075 274
	APRIL	571	375	213	12	-12	-0	410	1 235 579
	MAI	587	294	51	2	21	1	105	969 965
	JUNI	705	352	151	10	-	-	474	1 156 508
	JULI	748	447	78	6	82	2	320	1 456 984
	AUGUST	639	383	153	8	702	13	1 080	1 076 458
	SEPTEMBER	667	325	57	3	112	4	228	861 303
	OKTOBER	743	451	131	9	68	2	407	1 390 317
	NOVEMBER	660	354	120	8	52	1	416	1 064 022
	DEZEMBER	611	361	81	6	1	0	260	1 125 553
1992	JANUAR	607	366	90	3	-	0	146	1 038 191
	FEBRUAR	558	321	180	9	60	1	488	1 010 789
	MAERZ	655	415	85	4	135	3	309	1 110 740
	APRIL	596	361	73	5	49	1	263	1 054 097
	MAI	691	350	145	7	39	1	429	1 147 657
	JUNI	694	359	76	5	7	0	232	1 050 247
	JULI	759	465	138	8	96	2	437	1 176 090
	AUGUST	681	412	108	7	27	1	355	1 224 435
	SEPTEMBER	657	354	179	10	153	4	563	1 099 737
	OKTOBER	781	445	81	6	81	2	356	1 261 393
	NOVEMBER	651	439	196	10	86	3	636	1 199 473
	DEZEMBER	657	371	77	6	40	1	300	1 194 668
1993	JANUAR	568	301	70	5	1	-	183	859 765
	FEBRUAR	514	303	72	3	7	1	177	920 262

*) DIE HIERIN ENTHALTENEN ERGEBNISSE FUER 1993 VON HAMBURG SIND VORLAEUFIG.

BAUTAETIGKEIT
2 BAUGENEHMIGUNGEN
2.1 MONATLICHE ENTWICKLUNG
FRUEHERES BUNDESGBEIT

MONAT	ERRICHTUNG NEUER GEBAEUDE *)								
	GEBAEUDE	RAUM- INHALT	NUTZ- FLAECHE	WOHNUNGEN		SONST. WOHN-EINHEITEN		WOHN- RAEUME	VERANSCHL. KOSTEN DES BAUWERKES
				INS- GESAMT	WOHN- FLAECHE	INS- GESAMT	WOHN- FLAECHE		
ANZAHL	1 000 M3	1 000 M2	ANZAHL	1 000 M2	ANZAHL	1 000 M2	ANZAHL	1 000 DM	
VON DEN NICHTWOHN- GEBAEUDEN WAREN: OEFFENTLICHE BAUHERREN									
1991 FEBRUAR	268	1 163	192	40	3	220	5	379	545 706
MAERZ	321	1 662	276	44	3	11	0	141	849 412
APRIL	319	1 873	316	131	6	-	-	231	891 750
MAI	304	1 233	211	57	4	16	0	182	609 622
JUNI	331	1 551	263	82	6	8	0	287	550 508
JULI	378	1 789	306	55	5	62	2	243	988 365
AUGUST	343	1 709	301	40	3	710	13	867	905 872
SEPTEMBER	369	1 433	264	48	3	71	3	222	638 467
OKTOBER	394	2 044	375	64	5	39	1	252	933 290
NOVEMBER	330	1 596	286	75	5	65	2	306	756 183
DEZEMBER	308	1 419	228	78	4	-	-	165	766 077
1992 JANUAR	296	1 560	295	21	2	24	1	111	780 132
FEBRUAR	262	1 365	223	55	4	63	1	218	709 102
MAERZ	351	1 685	311	71	5	115	3	369	778 107
APRIL	277	1 324	235	38	3	32	1	188	654 306
MAI	310	1 698	294	104	5	6	0	255	936 602
JUNI	342	1 455	272	29	2	225	9	336	684 890
JULI	375	1 753	310	48	4	6	0	195	1 004 057
AUGUST	370	1 809	326	66	5	26	1	233	970 741
SEPTEMBER	351	1 500	256	61	4	98	2	292	781 887
OKTOBER	388	1 560	294	55	5	74	2	238	649 159
NOVEMBER	355	1 582	299	80	6	173	5	438	830 239
DEZEMBER	373	1 766	315	181	7	18	0	361	1 077 586
1993 JANUAR	296	1 133	203	61	4	12	0	216	510 184
FEBRUAR	242	1 908	285	50	4	32	1	215	898 598
NICHTOEFFENTLICHE BAUHERREN									
1991 FEBRUAR	2 023	12 421	2 079	384	33	-	-	1 453	2 439 196
MAERZ	2 346	12 569	2 071	529	45	-	-	1 969	2 622 101
APRIL	2 716	14 531	2 437	810	60	50	1	2 669	3 022 702
MAI	2 728	13 582	2 335	850	68	-	-	3 023	2 688 596
JUNI	3 181	16 779	2 716	880	70	4	-	3 140	3 184 598
JULI	3 140	16 900	2 713	721	63	2	0	2 754	3 327 646
AUGUST	2 854	17 175	2 713	787	63	-	-	2 765	3 207 125
SEPTEMBER	2 671	14 668	2 343	682	54	-	-	2 340	2 740 918
OKTOBER	2 839	14 776	2 442	647	55	-	-	2 355	3 016 569
NOVEMBER	2 389	13 765	2 314	667	55	-	-	2 368	2 661 548
DEZEMBER	2 198	14 078	2 266	833	60	-	-	2 737	3 017 233
1992 JANUAR	2 140	11 285	1 896	668	52	-	-	2 327	2 539 072
FEBRUAR	1 929	9 512	1 608	634	52	-	-	2 328	2 190 235
MAERZ	2 569	14 558	2 362	876	72	-	-	3 068	3 068 791
APRIL	2 220	14 275	2 435	665	54	136	4	2 480	3 774 829
MAI	2 662	12 933	2 154	892	58	30	1	2 658	2 834 486
JUNI	2 762	16 355	2 576	632	54	-	-	2 356	3 591 151
JULI	3 141	16 483	2 786	968	73	70	2	3 293	4 025 501
AUGUST	2 587	15 019	2 450	1 027	76	-	-	3 422	3 012 433
SEPTEMBER	2 629	13 288	2 205	888	69	64	2	3 023	3 115 528
OKTOBER	2 622	15 691	2 581	706	59	1	0	2 682	3 848 264
NOVEMBER	2 490	14 085	2 341	746	57	15	0	2 652	3 226 300
DEZEMBER	2 112	12 203	1 957	768	61	-	-	2 765	2 778 650
1993 JANUAR	1 837	9 688	1 539	663	47	18	1	2 086	2 351 462
FEBRUAR	1 852	9 228	1 559	434	38	-	-	1 662	2 128 417
AUSGEWAELTE INFRASTRUKTURGEBAEUDE									
1991 FEBRUAR	275	1 521	255	68	5	94	3	297	648 787
MAERZ	327	1 768	279	58	4	11	0	207	831 655
APRIL	325	2 127	330	180	10	-	-	321	1 000 827
MAI	315	1 462	243	62	5	16	0	205	640 276
JUNI	378	1 634	270	144	11	-	-	513	601 003
JULI	392	2 297	358	95	8	62	2	412	1 092 271
AUGUST	372	1 803	314	160	10	710	13	1 168	837 338
SEPTEMBER	377	1 643	269	81	6	71	3	323	603 932
OKTOBER	406	2 083	353	125	9	39	1	388	960 733
NOVEMBER	358	1 740	280	118	9	65	2	470	773 246
DEZEMBER	329	1 679	286	126	8	-	-	341	836 628
1992 JANUAR	308	1 608	299	92	4	24	1	219	801 823
FEBRUAR	288	1 651	269	127	10	60	1	507	792 829
MAERZ	368	2 016	349	68	4	115	3	327	836 852
APRIL	305	1 630	284	80	5	116	4	358	737 856
MAI	317	1 528	260	138	8	36	1	448	838 612
JUNI	377	1 501	271	69	6	7	0	261	705 855
JULI	414	1 980	355	136	9	75	2	447	694 667
AUGUST	375	1 864	340	114	8	26	1	388	920 185
SEPTEMBER	365	1 707	290	185	11	153	4	591	832 041
OKTOBER	439	2 084	366	81	7	74	2	398	884 301
NOVEMBER	378	2 044	373	195	11	180	5	767	922 834
DEZEMBER	379	1 690	306	77	6	18	0	303	923 863
1993 JANUAR	309	1 387	241	63	5	12	0	227	608 452
FEBRUAR	259	1 709	244	81	5	32	1	301	701 434

*) DIE HIERIN ENTHALTENEN ERGEBNISSE FUER 1993 VON HAMBURG SIND VORLAEUFIG.

BAUAEKTIVKEIT
2 BAUGENEHMIGUNGEN
2.1 MONATLICHE ENTWICKLUNG

FRUEHERES BUNDESGBEIT

MONAT	ERRICHTUNG NEUER GEBAEUDE *)								
	GEBAEUDE	RAUM- INHALT	NUTZ- FLAECHE	WOHNUNGEN		SONST. WOHN- INHEITEN		WOHN- RAEUME	VERANSCHL. KOSTEN DES BAUWERKES
				INS- GESAMT	WOHN- FLAECHE	INS- GESAMT	WOHN- FLAECHE		
ANZAHL	1 000 M3	1 000 M2	ANZAHL	1 000 M2	ANZAHL	1 000 M2	ANZAHL	1 000 DM	
WOHNGBAEUDE MIT 1 ODER 2 WOHNUNGEN									
1991 FEBRUAR	8 479	7 515	255	10 011	1 211	-	-	55 574	2 655 189
MAERZ	9 804	9 015	307	11 665	1 425	2	0	64 847	3 179 413
APRIL	11 027	10 091	353	13 101	1 602	2	0	72 829	3 590 805
MAI	10 081	9 143	322	12 041	1 457	23	1	66 242	3 253 531
JUNI	11 451	10 408	375	13 678	1 660	-	-	75 476	3 705 184
JULI	11 508	10 361	343	13 686	1 653	-	-	75 695	3 729 416
AUGUST	10 576	9 517	338	12 629	1 529	-	-	69 814	3 449 567
SEPTEMBER	10 221	9 018	303	12 106	1 455	2	0	66 511	3 281 244
OKTOBER	10 787	9 497	321	12 819	1 535	-	-	70 311	3 611 792
NOVEMBER	8 710	7 665	266	10 329	1 239	-	-	56 428	2 797 575
DEZEMBER	8 152	7 054	239	9 634	1 151	10	0	52 633	2 605 731
1992 JANUAR	8 713	7 923	277	10 414	1 271	-	-	57 748	2 951 964
FEBRUAR	8 196	7 544	269	9 802	1 205	2	0	54 463	2 828 793
MAERZ	12 241	11 359	394	14 733	1 808	4	0	81 715	4 251 234
APRIL	9 912	9 219	321	11 951	1 465	1	-	66 463	3 505 000
MAI	12 906	11 844	415	15 572	1 896	-	-	85 462	4 459 394
JUNI	12 485	11 362	402	14 982	1 819	6	0	82 579	4 309 833
JULI	13 289	12 228	424	15 950	1 944	4	0	88 243	4 682 088
AUGUST	11 696	10 613	356	14 030	1 704	-	-	77 333	4 062 090
SEPTEMBER	11 122	10 107	351	13 363	1 623	1	-	73 610	3 865 281
OKTOBER	11 254	10 110	356	13 521	1 636	2	-	74 097	3 910 091
NOVEMBER	9 395	8 406	288	11 332	1 371	-	-	61 863	3 244 586
DEZEMBER	8 650	7 780	283	10 574	1 271	-	-	57 408	3 024 309
1993 JANUAR	8 034	7 242	260	9 624	1 168	-	-	52 805	2 816 772
FEBRUAR	9 050	8 243	291	10 835	1 322	2	-	59 896	3 248 992
WOHNGBAEUDE MIT 3 ODER MEHR WOHNUNGEN									
1991 FEBRUAR	1 573	4 891	164	13 228	925	-	-	46 241	1 822 164
MAERZ	1 728	5 343	174	14 432	1 009	-	-	50 888	1 977 390
APRIL	1 924	5 811	187	15 904	1 099	-	-	55 601	2 150 735
MAI	1 911	5 688	179	15 292	1 064	-	-	53 598	2 084 556
JUNI	2 004	6 068	203	16 706	1 175	1	1	58 763	2 277 656
JULI	2 174	6 683	206	18 355	1 261	18	1	63 483	2 511 226
AUGUST	2 094	6 181	212	16 718	1 168	11	0	58 345	2 408 571
SEPTEMBER	1 978	5 734	194	15 624	1 080	-	-	54 359	2 132 764
OKTOBER	2 193	6 510	220	17 624	1 223	-	-	61 377	2 444 337
NOVEMBER	1 946	6 186	199	17 153	1 159	8	0	58 230	2 337 913
DEZEMBER	2 047	6 400	199	17 603	1 205	-	-	60 411	2 490 752
1992 JANUAR	1 854	5 649	188	15 342	1 049	-	-	52 748	2 183 270
FEBRUAR	1 678	5 039	166	13 981	956	-	-	48 198	1 974 597
MAERZ	2 226	6 867	224	19 333	1 300	12	0	65 615	2 685 413
APRIL	1 962	5 985	187	16 106	1 128	-	-	57 396	2 449 262
MAI	2 329	7 061	242	19 228	1 320	1	0	67 242	2 749 279
JUNI	2 378	6 978	235	19 593	1 316	-	-	66 014	2 720 447
JULI	2 478	7 275	231	20 212	1 365	1	-	69 061	2 883 644
AUGUST	2 443	7 358	240	19 973	1 378	-	-	69 810	2 913 106
SEPTEMBER	2 459	7 299	232	20 019	1 373	-	-	68 698	2 946 948
OKTOBER	2 447	7 409	250	20 348	1 378	-	-	69 808	2 963 589
NOVEMBER	2 490	7 720	261	21 353	1 439	-	-	72 614	3 097 911
DEZEMBER	2 545	8 415	281	23 458	1 549	-	-	77 679	3 361 279
1993 JANUAR	1 921	5 972	216	16 680	1 092	-	-	54 674	2 402 657
FEBRUAR	1 927	5 767	195	15 970	1 080	-	-	54 290	2 354 540
WOHNGBAEUDE MIT EIGENTUMSWOHNUNGEN									
1991 FEBRUAR	800	2 287	84	6 255	429	-	-	21 555	827 569
MAERZ	931	2 811	97	7 524	535	-	-	26 816	1 044 540
APRIL	993	3 015	103	8 117	565	-	-	28 105	1 108 207
MAI	954	2 679	97	6 832	502	-	-	24 749	995 449
JUNI	1 036	3 156	120	8 484	605	-	-	29 826	1 172 993
JULI	1 178	3 453	112	9 364	650	-	-	32 234	1 298 114
AUGUST	1 113	3 184	121	8 481	600	11	0	29 589	1 223 773
SEPTEMBER	1 075	2 991	113	8 152	560	-	-	28 117	1 130 090
OKTOBER	1 130	3 361	128	9 057	620	-	-	30 924	1 262 670
NOVEMBER	1 043	3 342	114	9 541	626	-	-	31 375	1 270 619
DEZEMBER	1 046	3 210	120	8 606	595	-	-	29 469	1 243 707
1992 JANUAR	980	2 978	111	7 863	541	-	-	26 867	1 131 684
FEBRUAR	922	2 734	93	7 531	519	-	-	25 784	1 068 721
MAERZ	1 203	3 617	130	10 043	676	-	-	33 819	1 412 723
APRIL	1 048	3 249	116	8 654	602	-	-	30 641	1 305 420
MAI	1 233	3 677	137	10 146	691	1	0	34 754	1 439 058
JUNI	1 208	3 632	126	10 363	685	-	-	34 060	1 437 378
JULI	1 391	4 143	139	11 627	789	-	-	39 634	1 663 807
AUGUST	1 325	4 067	142	11 103	760	-	-	38 070	1 607 681
SEPTEMBER	1 340	4 121	142	11 398	777	-	-	38 511	1 665 197
OKTOBER	1 392	4 293	165	11 835	793	-	-	39 919	1 742 557
NOVEMBER	1 418	4 448	165	12 439	827	-	-	41 487	1 790 246
DEZEMBER	1 390	4 644	173	12 964	856	-	-	42 473	1 863 218
1993 JANUAR	1 080	3 380	133	9 465	617	-	-	30 403	1 394 593
FEBRUAR	1 104	3 325	120	9 176	619	-	-	30 867	1 359 909

*) DIE HIERIN ENTHALTENEN ERGEBNISSE FUER 1993 VON HAMBURG SIND VORLAEUFIG.

BAUTAETIGKEIT
2 BAUGENEHMIGUNGEN
2.1 MONATLICHE ENTWICKLUNG

FRÜHERES BUNDESGBIET

MONAT	BAUMASSNAHMEN AN BESTEHENDEN GEBAEUDEN *)							
	BAUMASS- NAHMEN	NUTZ- FLAECHE	WOHNUNGEN		SONST. WOHNEINHEITEN		WOHN- RAEUME	VERANSCHLAGTE KOSTEN DES BAUWERKES
			INS- GESAMT	WOHN- FLAECHE	INS- GESAMT	WOHN- FLAECHE		
			ANZAHL	1 000 M2	ANZAHL	1 000 M2		
WOHN- UND NICHTWOHNGBAEUDE								
1991 FEBRUAR	5 784	300	3 815	372	230	7	16 562	1 544 245
MAERZ	6 468	308	4 066	416	202	7	18 162	1 555 255
APRIL	6 987	302	4 408	443	185	7	19 704	1 779 395
MAI	6 938	279	4 168	425	170	4	18 674	1 721 504
JUNI	8 043	428	4 912	507	39	4	22 163	2 164 627
JULI	8 261	484	4 695	492	28	3	21 657	2 036 509
AUGUST	7 591	410	4 562	474	142	5	20 558	1 881 394
SEPTEMBER	6 751	415	4 078	428	126	4	18 750	1 643 237
OKTOBER	7 082	477	4 207	427	191	6	18 599	2 188 957
NOVEMBER	6 164	388	3 753	371	111	5	16 514	1 548 144
DEZEMBER	5 534	321	3 949	367	168	6	16 457	1 492 238
1992 JANUAR	6 058	315	3 966	393	88	3	17 076	1 588 422
FEBRUAR	5 513	276	3 417	351	22	1	15 157	1 326 807
MAERZ	6 990	347	4 255	448	360	12	19 562	1 787 278
APRIL	6 495	289	3 961	415	48	0	17 999	1 762 264
MAI	7 654	373	4 515	481	101	4	20 653	1 803 344
JUNI	7 992	362	4 987	516	203	6	22 505	2 021 143
JULI	9 007	502	5 555	573	285	12	25 175	2 172 276
AUGUST	7 924	320	5 140	507	18	1	22 219	2 087 732
SEPTEMBER	7 405	359	4 640	467	227	9	20 481	1 890 924
OKTOBER	7 513	354	5 039	486	133	3	21 452	1 991 808
NOVEMBER	6 723	283	4 471	428	73	3	18 613	1 803 750
DEZEMBER	6 124	275	4 695	422	14	3	19 083	1 728 674
1993 JANUAR	5 694	296	4 124	372	2	4	17 090	1 820 063
FEBRUAR	5 671	200	3 737	363	-1	2	15 974	1 428 542
WOHNGBAEUDE								
1991 FEBRUAR	4 424	-74	3 664	360	194	6	16 050	699 804
MAERZ	4 998	-65	3 919	404	186	7	17 714	769 245
APRIL	5 425	-48	4 207	427	195	7	19 076	1 012 877
MAI	5 399	-63	4 003	414	133	3	18 158	881 673
JUNI	6 248	-67	4 732	495	33	4	21 676	951 479
JULI	6 372	-73	4 521	479	10	2	21 015	981 256
AUGUST	5 821	-77	4 383	459	150	5	20 018	898 000
SEPTEMBER	5 101	-65	3 935	416	55	2	18 214	831 842
OKTOBER	5 279	-71	3 955	410	142	5	17 877	1 028 216
NOVEMBER	4 563	-69	3 599	357	123	5	15 963	689 098
DEZEMBER	4 076	-58	3 678	347	167	6	15 604	695 771
1992 JANUAR	4 512	-68	3 716	378	120	3	16 416	787 127
FEBRUAR	4 154	-54	3 214	337	89	3	14 630	674 108
MAERZ	5 436	-77	4 017	431	355	12	18 825	854 035
APRIL	4 999	-55	3 742	397	85	2	17 271	934 757
MAI	6 054	-61	4 326	467	88	3	20 086	927 270
JUNI	6 378	-79	4 786	500	198	6	21 834	1 040 567
JULI	7 072	-106	5 360	556	343	13	24 615	1 104 087
AUGUST	6 190	-91	4 941	492	13	1	21 631	1 170 984
SEPTEMBER	5 797	-78	4 442	450	229	9	19 806	980 315
OKTOBER	5 865	-89	4 879	473	126	3	20 949	969 872
NOVEMBER	5 124	-72	4 199	403	166	5	17 700	905 935
DEZEMBER	4 712	-74	4 477	406	-10	2	18 377	884 476
1993 JANUAR	4 380	-69	3 958	360	31	4	16 624	909 391
FEBRUAR	4 432	-56	3 522	349	25	2	15 442	765 196
NICHTWOHNGBAEUDE								
1991 FEBRUAR	1 360	374	151	11	36	1	512	844 441
MAERZ	1 472	373	147	12	16	0	448	786 010
APRIL	1 562	350	201	16	-10	-0	628	766 518
MAI	1 539	342	165	11	37	2	516	639 831
JUNI	1 795	494	180	12	6	0	487	1 213 148
JULI	1 889	557	174	14	18	1	642	1 075 253
AUGUST	1 770	487	179	15	-8	-0	540	983 394
SEPTEMBER	1 650	480	143	12	71	2	536	811 395
OKTOBER	1 803	548	252	17	49	1	722	1 158 741
NOVEMBER	1 601	456	154	15	-12	-0	551	858 046
DEZEMBER	1 459	378	271	21	1	0	553	796 467
1992 JANUAR	1 546	383	250	15	-32	-0	660	801 295
FEBRUAR	1 359	330	203	14	-67	-1	527	652 699
MAERZ	1 554	424	238	17	5	-0	737	933 243
APRIL	1 496	344	219	17	-37	-2	728	827 507
MAI	1 600	433	189	14	13	0	587	876 074
JUNI	1 614	440	201	16	5	0	671	980 576
JULI	1 935	608	195	18	-58	-1	560	1 068 189
AUGUST	1 734	411	199	14	5	0	588	916 748
SEPTEMBER	1 608	438	198	17	-2	-	675	930 009
OKTOBER	1 648	443	160	13	7	0	503	1 021 936
NOVEMBER	1 599	354	332	26	-93	-2	913	897 815
DEZEMBER	1 412	349	218	16	24	0	706	842 188
1993 JANUAR	1 314	364	166	12	-29	-1	466	910 672
FEBRUAR	1 239	256	215	14	-26	-0	532	663 346

*.) DIE HIERIN ENTHALTENEN ERGEBNISSE FUER 1993 VON HAMBURG SIND VORLAEUFIG.

BAUTAETIGKEIT
2 BAUGENEHMIGUNGEN
2.2 HOCHBAU INSGESAMT
2.2.1 NACH GEBAEUDEARTEN UND BAUHERRENGRUPPEN
JANUAR UND FEBRUAR 1993

GEBAEUDEART BAUHERR	INSGESAMT (EINSCHL. BAUMASSNAHMEN AN BESTEHENDEN GEBAEUDEN)							
	GEBAEUDE/ BAUMASS- NAHMEN	NUTZ- FLAECHE	WOHNUNGEN		SONST. WOHN-EINHEITEN		WOHN- RAEUME	VERANSCHLAGTE KOSTEN DES BAUWERKES
			INS- GESAMT	WOHN- FLAECHE	INS- GESAMT	WOHN- FLAECHE		
	ANZAHL	1 000 M2	ANZAHL	1 000 M2	ANZAHL	1 000 M2	ANZAHL	1 000 DM
FRUEHERES BUNDES GEBIET *)								
WOHN- UND NICHTWOHN GEBAEUDE	36 626	5 063	63 703	5 550	463	31	262 783	20 153 585
DAGEGEN:								
JANUAR UND FEBRUAR 1992	36 713	5 524	59 312	5 377	1 636	42	254 078	19 273 050
JANUAR UND FEBRUAR 1991	35 936	6 092	56 495	5 110	1 266	42	242 411	18 780 743
JANUAR UND FEBRUAR 1990	35 972	5 825	50 424	4 780	1 020	32	226 541	16 415 338
WOHN GEBAEUDE ZUSAMMEN	29 846	858	62 114	5 431	456	31	257 606	12 690 906
DAVON:								
WOHN GEBAEUDE M. 1 WOHNUNG
WOHN GEBAEUDE M. 2 WOHNUNGEN
WOHN GEBAEUDE M. 3 O.M. WOHN. WOHNHEIME	129	19	1 551	62	449	30	4 094	223 223
DARUNTER:								
GEB. M. EIGENTUMSWOHNUNGEN	2 621	241	19 496	1 288	-21	-0	64 012	2 883 861
VON DEN BAUHERREN WAREN:								
OEFFENTLICHE BAUHERREN UNTERNEHMEN	149	9	749	47	109	5	2 782	121 264
DAVON:	5 497	315	26 556	1 816	250	16	90 792	4 122 614
WOHNUNGSUNTERNEHMEN	4 777	292	24 308	1 642	203	14	82 441	3 696 994
IMMOBILIENFONDS	111	6	425	33	-	-	1 482	85 700
SONSTIGE UNTERNEHMEN	609	17	1 823	142	47	2	6 869	339 920
PRIVATE HAUSHALTE	24 115	529	34 449	3 543	8	3	162 502	8 349 608
ORG. OHNE ERWERBSZWECK	85	5	360	25	89	6	1 530	98 420
NICHTWOHN GEBAEUDE ZUSAMMEN	6 780	4 205	1 589	119	7	1	5 177	7 462 679
DAVON:								
ANSTALTS GEBAEUDE	97	112	-5	-1	12	0	-20	351 422
BUERO- U. VERWALTUNGS GEB.	788	764	305	22	-18	-0	944	2 059 770
LANDWIRTSCH. BETRIEBS GEB.	1 163	338	97	9	-	-	392	226 951
NICHTLANDW. BETRIEBS GEB.	3 852	2 557	1 051	81	17	1	3 510	3 518 705
DARUNTER:								
FABRIK- U. WERKSTATT GEB.	1 095	843	213	19	-1	-	800	1 155 678
HANDELS- UND LAGER GEB.	1 616	1 336	688	52	-	-	2 285	1 642 949
HOTELS U. GASTSTAETTEN	297	135	126	8	5	0	315	356 645
SONSTIGE NICHTWOHN GEBAEUDE	880	494	141	8	-4	0	351	1 305 831
DARUNTER:								
AUSGEW. INFRASTRUKTUR GEB.	1 082	604	142	8	8	1	360	1 780 027
VON DEN BAUHERREN WAREN:								
OEFFENTLICHE BAUHERREN	598	366	59	3	-	-	140	1 358 518
DAVON:								
BUND	21	20	1	0	-	-	5	99 547
LAENDER	42	105	-5	-1	-	-	-22	467 291
GEMEINDEN UND GEM.-VERB.	524	232	51	3	-	-	145	725 785
SOZIALVERSICHERUNG	11	9	12	0	-	-	12	65 955
UNTERNEHMEN	4 683	3 359	1 111	85	-12	-0	3 667	4 999 242
DAVON:								
LAND- U. FORSTW., FISCH. PRODUZIERENDES GEMERBE	1 095	326	73	7	-	-	287	217 366
HANDEL, KREDITINST. U. A. 1)	1 375	1 206	186	18	-30	-1	721	1 548 801
DARUNTER:	2 160	1 778	847	60	18	1	2 630	3 149 583
IMMOBILIENFONDS	26	53	9	1	-	-	16	105 769
VERKEHR U. NACH.-UEBERM.	53	49	5	1	-	-	29	84 492
DARUNTER:								
BUNDESBAHN UND -POST	14	4	-	-	-	-	-	14 345
PRIVATE HAUSHALTE	1 098	267	344	27	-	-	1 129	520 967
ORG. OHNE ERWERBSZWECK	401	213	75	5	19	1	241	583 952

1) EINSCHL. VERSICHERUNGSGEWERBE UND DIENSTLEISTUNGSUNTERNEHMEN.
*) DIE HIERIN ENTHALTENEN ERGEBNISSE FUER 1993 VON HAMBURG SIND VORLAEUFIG.

BAUTAETIGKEIT
2 BAUGENEHMIGUNGEN
2.2 HOCHBAU INSGESAMT
2.2.1 NACH GEBAEUDEARTEN UND BAUHERRENGRUPPEN
JANUAR UND FEBRUAR 1993

GEBAEUDEART BAUHERR	ERRICHTUNG NEUER GEBAEUDE								
	GEBAEUDE	RAUM- INHALT	NUTZ- FLAECHE	WOHNUNGEN		SONST. WOHNEINHEITEN		WOHN- RAEUME	VERANSCHL. KOSTEN DES BAUWERKES
				INS- GESAMT	WOHN- FLAECHE	INS- GESAMT	WOHN- FLAECHE		
				ANZAHL	1 000 M2	ANZAHL	1 000 M2		
ANZAHL	1 000 M3	1 000 M2	ANZAHL	1 000 M2	ANZAHL	1 000 M2	ANZAHL	1 000 DM	
FRUEHERES BUNDES GEBIET *)									
WOHN- UND NICHTWOHNGBAEUDE	25 261	49 646	4 567	55 842	4 815	462	26	229 719	16 904 980
DAGEGEN:									
JANUAR UND FEBRUAR 1992	25 142	50 326	4 933	51 929	4 632	1 526	37	221 845	16 357 821
JANUAR UND FEBRUAR 1991	24 128	53 214	5 457	48 538	4 341	981	31	208 343	15 699 152
JANUAR UND FEBRUAR 1990	25 851	50 867	5 027	44 868	4 191	651	21	200 707	13 834 218
WOHNGBAEUDE ZUSAMMEN	21 034	27 691	982	54 634	4 722	400	24	225 540	11 016 319
DAVON:									
WOHNGBAEUDE M. 1 WOHNUNG	13 709	11 530	415	13 709	1 820	2	-	81 623	4 491 209
WOHNGBAEUDE M. 2 WOHNUNGEN	3 375	3 955	136	6 750	669	-	-	31 078	1 574 555
WOHNGBAEUDE M. 3 O.M.WOHN. WOHNHEIME	3 848	11 729	411	32 650	2 172	-	-	108 964	4 757 197
	102	476	20	1 525	61	398	24	3 875	193 358
DARUNTER:									
GEB. M. EIGENTUMSWOHNUNGEN	2 184	6 705	253	18 641	1 235	-	-	61 270	2 754 502
VON DEN BAUHERREN WAREN:									
OEFFENTLICHE BAUHERREN									
UNTERNEHMEN	100	263	11	681	43	81	4	2 535	107 515
DAVON:	4 862	9 583	331	25 213	1 730	249	16	86 367	3 876 958
WOHNUNGSUNTERNEHMEN	4 396	8 715	301	23 324	1 586	201	14	79 391	3 527 468
IMMOBILIENFONDS	92	171	6	333	30	-	-	1 340	74 136
SONSTIGE UNTERNEHMEN	374	698	24	1 496	114	48	2	5 636	275 354
PRIVATE HAUSHALTE	16 031	17 698	634	28 438	2 927	10	1	135 357	6 962 194
ORG. OHNE ERWERBSZWECK	41	141	5	302	22	60	3	1 281	69 652
NICHTWOHNGBAEUDE ZUSAMMEN	4 227	21 955	3 585	1 208	93	62	2	4 179	5 888 661
DAVON:									
ANSTALTSGBAEUDE	40	453	88	2	0	12	0	20	230 244
BUERO- U. VERWALTUNGSGBE.	388	3 861	681	305	23	-	-	1 001	1 688 849
LANDWIRTSCH. BETRIEBSGBE.	847	1 653	305	21	2	-	-	84	176 452
NICHTLANDW. BETRIEBSGBE.	2 495	13 682	2 162	744	58	18	1	2 592	2 809 865
DARUNTER:									
FABRIK- U. WERKSTATTGBE.	668	4 467	698	112	12	-	-	489	916 143
HANDELS- UND LAGERGBE.	1 033	7 766	1 152	539	41	-	-	1 825	1 374 893
HOTELS U. GASTSTAETTEN	105	580	102	75	4	5	0	192	257 101
SONSTIGE NICHTWOHNGBAEUDE	457	2 309	348	136	10	32	1	482	983 251
DARUNTER:									
AUSGEW. INFRASTRUKTURGBE.	568	3 096	485	144	10	44	1	528	1 309 886
VON DEN BAUHERREN WAREN:									
OEFFENTLICHE BAUHERREN	337	2 065	302	59	4	-	-	209	981 802
DAVON:									
BUND	14	86	17	1	0	-	-	5	65 849
LAENDER	24	941	102	-	-	-	-	-	428 395
GEMEINDEN UND GEM.-VERB.	295	1 021	180	58	4	-	-	204	478 360
SOZIALVERSICHERUNG	4	14	3	-	-	-	-	-	9 198
UNTERNEHMEN	2 984	17 620	2 864	858	68	18	1	2 991	4 073 634
DAVON:									
LAND- U. FORSTW., FISCH.	820	1 574	292	20	2	-	-	79	171 355
PRODUZIERENDES GEWERBE	860	6 862	1 020	159	15	-	-	642	1 269 337
HANDEL, KREDITINST. U.A. 1)	1 273	8 931	1 509	677	51	18	1	2 197	2 580 750
DARUNTER:									
IMMOBILIENFONDS	18	277	50	18	2	-	-	50	89 837
VERKEHR U. NACH.-UEBERM.	31	254	43	2	0	-	-	13	72 192
DARUNTER:									
BUNDESBahn UND -POST	6	15	2	-	-	-	-	-	9 139
PRIVATE HAUSHALTE	705	1 296	233	239	18	-	-	817	406 245
ORG. OHNE ERWERBSZWECK	201	978	185	52	4	44	1	222	426 980

1) EINSCHL. VERSICHERUNGSGEWERBE UND DIENSTLEISTUNGSUNTERNEHMEN.
*) DIE HIERIN ENTHALTENEN ERGEBNISSE FUER 1993 VON HAMBURG SIND VORLAEUFIG.

BAUTAETIGKEIT
2 BAUGENEHMIGUNGEN
2.2 HOCHBAU INSGESAMT
2.2.2 NACH GEBAEUDEARTEN UND LAENDERN
JANUAR UND FEBRUAR 1993

GEBAEUDEART	INSGESAMT (EINSCHL. BAUMASSNAHMEN AN BESTEHENDEN GEBAEUDEN)							
	GEBAEUDE/ BAUMASS- NAHMEN	NUTZ- FLAECHE	WOHNUNGEN		SONST. WOHN- EINHEITEN		WOHN- RAEUME	VERANSCHLAGTE KOSTEN DES BAUWERKES
			INS- GESAMT	WOHN- FLAECHE	INS- GESAMT	WOHN- FLAECHE		
ANZAHL	1 000 M2	ANZAHL	1 000 M2	ANZAHL	1 000 M2	ANZAHL	1 000 DM	
SCHLESWIG - HOLSTEIN								
WOHN- UND NICHTWOHN- GEBAEUDE	1 619	158	2 578	220	24	1	10 359	669 126
WOHN- GEBAEUDE ZUSAMMEN	1 365	-1	2 526	216	24	1	10 195	413 778
DAVON:								
WOHN- GEBAEUDE M. 1 WOHN- UNGEN
WOHN- GEBAEUDE M. 2 WOHN- UNGEN
WOHN- GEBAEUDE M. 3 O.M.WOHN- WOHNHEIME	7	0	37	1	24	1	97	4 027
DARUNTER:								
GEB. M. EIGENTUMS- WOHNUNGEN	58	1	505	32	-	-	1 498	61 434
NICHTWOHN- GEBAEUDE ZUSAMMEN	254	160	52	4	-	-	164	255 348
DAVON:								
ANSTALTS- GEBAEUDE	7	9	1	0	-	-	4	30 290
BUERO- U. VERWALTUNGSGEB.	25	8	8	1	-	-	31	23 949
LANDWIRTSCH. BETRIEBSGEB.	57	31	7	1	-	-	29	12 966
NICHTLANDW. BETRIEBSGEB.	130	99	33	2	-	-	91	151 157
SONSTIGE NICHTWOHN- GEBAEUDE	35	13	3	0	-	-	9	36 986
DARUNTER:								
AUSGEW. INFRASTRUKTURGEB.	48	23	8	1	-	-	28	70 061
HAMBURG *)								
WOHN- UND NICHTWOHN- GEBAEUDE	517	140	1 347	101	-	-	4 875	593 818
WOHN- GEBAEUDE ZUSAMMEN	451	13	1 279	97	-	-	4 728	299 619
DAVON:								
WOHN- GEBAEUDE M. 1 WOHN- UNGEN
WOHN- GEBAEUDE M. 2 WOHN- UNGEN
WOHN- GEBAEUDE M. 3 O.M.WOHN- WOHNHEIME
DARUNTER:								
GEB. M. EIGENTUMS- WOHNUNGEN	22	5	214	18	-	-	733	64 192
NICHTWOHN- GEBAEUDE ZUSAMMEN	66	127	68	4	-	-	147	294 199
DAVON:								
ANSTALTS- GEBAEUDE
BUERO- U. VERWALTUNGSGEB.	19	65	14	1	-	-	40	157 027
LANDWIRTSCH. BETRIEBSGEB.	39	58	52	3	-	-	100	131 304
NICHTLANDW. BETRIEBSGEB.	4	3	2	0	-	-	7	4 629
SONSTIGE NICHTWOHN- GEBAEUDE								
DARUNTER:								
AUSGEW. INFRASTRUKTURGEB.	9	4	2	0	-	-	7	7 203
NIEDERSACHSEN								
WOHN- UND NICHTWOHN- GEBAEUDE	6 311	801	8 736	818	84	18	38 870	2 159 569
WOHN- GEBAEUDE ZUSAMMEN	5 155	176	8 424	800	84	18	38 064	1 416 639
DAVON:								
WOHN- GEBAEUDE M. 1 WOHN- UNGEN
WOHN- GEBAEUDE M. 2 WOHN- UNGEN
WOHN- GEBAEUDE M. 3 O.M.WOHN- WOHNHEIME	31	2	-	-	84	18	824	35 249
DARUNTER:								
GEB. M. EIGENTUMS- WOHNUNGEN	204	31	1 602	104	-	-	5 150	173 940
NICHTWOHN- GEBAEUDE ZUSAMMEN	1 156	625	312	18	-	-	806	742 930
DAVON:								
ANSTALTS- GEBAEUDE	20	24	-3	-0	-	-	-14	67 035
BUERO- U. VERWALTUNGSGEB.	100	55	31	2	-	-	54	145 984
LANDWIRTSCH. BETRIEBSGEB.	236	85	11	1	-	-	44	40 882
NICHTLANDW. BETRIEBSGEB.	675	408	244	14	-	-	618	371 865
SONSTIGE NICHTWOHN- GEBAEUDE	126	53	28	2	-	-	104	117 164
DARUNTER:								
AUSGEW. INFRASTRUKTURGEB.	170	82	26	2	-	-	90	191 196

*) DIE VORLIEGENDEN ERGEBNISSE KOENNEN SICH IN HAMBURG DURCH NACHMELDUNGEN AENDERN.

BAUTAETIGKEIT
2 BAUGENEHMIGUNGEN
2.2 HOCHBAU INSGESAMT
2.2.2 NACH GEBAEUDEARTEN UND LAENDERN
JANUAR UND FEBRUAR 1993

GEBAEUDEART	ERRICHTUNG NEUER GEBAEUDE									
	GEBAEUDE	RAUM- INHALT	GE- SCHOSS- FLAECHE	NUTZ- FLAECHE	WOHNUNGEN		SONST. WOHN-EINHEITEN		WOHN- RAEUME	VERANSCHL. KOSTEN DES BAUERKES
					INS- GESAMT	WOHN- FLAECHE	INS- GESAMT	WOHN- FLAECHE		
ANZAHL	1 000 M3	1 000 M2		ANZAHL	1 000 M2	ANZAHL	1 000 M2	ANZAHL	1 000 DM	
SCHLESWIG - HOLSTEIN										
WOHN- UND NICHTWOHNGBAEUDE	1 189	1 916	382	129	2 272	193	22	0	9 181	550 903
WOHNGBAEUDE ZUSAMMEN	1 033	1 030	237	3	2 238	190	22	0	9 059	367 526
DAVON:										
WOHNGBAEUDE M. 1 WOHNUNG	823	555	123	1	823	98	-	-	4 419	200 637
WOHNGBAEUDE M. 2 WOHNUNGEN	95	90	21	-	190	17	-	-	797	30 836
WOHNGBAEUDE M. 3 O.M. WOHN. WOHNHEIME	110	376	90	2	1 188	75	-	-	3 756	132 611
	5	10	3	0	37	1	22	0	87	3 442
DARUNTER:										
GEB. M. EIGENTUMSWOHNUNGEN	48	157	37	1	481	30	-	-	1 427	58 023
NICHTWOHNGBAEUDE ZUSAMMEN	156	886	145	126	34	3	-	-	122	183 377
DAVON:										
ANSTALTSGBAEUDE	3	39	11	8	1	0	-	-	4	26 700
BUERO- U. VERWALTUNGSGBE.	7	25	6	5	5	0	-	-	19	10 922
LANDWIRTSCH. BETRIEBSGBE.	43	175	29	28	2	0	-	-	7	11 141
NICHTLANDW. BETRIEBSGBE.	85	598	88	77	23	2	-	-	80	116 307
SONSTIGE NICHTWOHNGBAEUDE	18	48	11	8	3	0	-	-	12	18 307
DARUNTER:										
AUSGEW. INFRASTRUKTURGEB.	27	100	24	18	8	1	-	-	31	49 929
HAMBURG *)										
WOHN- UND NICHTWOHNGBAEUDE	262	1 138	217	132	906	74	-	-	3 335	508 709
WOHNGBAEUDE ZUSAMMEN	222	394	75	11	839	71	-	-	3 252	230 273
DAVON:										
WOHNGBAEUDE M. 1 WOHNUNG	152	103	21	3	152	19	-	-	847	67 501
WOHNGBAEUDE M. 2 WOHNUNGEN	9	9	2	0	18	2	-	-	80	6 249
WOHNGBAEUDE M. 3 O.M. WOHN. WOHNHEIME	61	281	52	8	669	50	-	-	2 325	156 523
	-	-	-	-	-	-	-	-	-	-
DARUNTER:										
GEB. M. EIGENTUMSWOHNUNGEN	20	114	18	5	215	18	-	-	743	64 029
NICHTWOHNGBAEUDE ZUSAMMEN	40	744	142	121	67	4	-	-	143	278 436
DAVON:										
ANSTALTSGBAEUDE	-	-	-	-	-	-	-	-	-	-
BUERO- U. VERWALTUNGSGBE.	8	408	81	64	14	1	-	-	40	150 793
LANDWIRTSCH. BETRIEBSGBE.	29	330	60	56	51	3	-	-	96	125 844
NICHTLANDW. BETRIEBSGBE.
SONSTIGE NICHTWOHNGBAEUDE
DARUNTER:										
AUSGEW. INFRASTRUKTURGEB.	3	9	2	1	2	0	-	-	7	2 111
NIEDERSACHSEN										
WOHN- UND NICHTWOHNGBAEUDE	4 363	6 419	1 521	733	7 295	681	77	14	32 669	1 728 730
WOHNGBAEUDE ZUSAMMEN	3 642	3 796	959	223	7 039	669	77	14	32 125	1 201 295
DAVON:										
WOHNGBAEUDE M. 1 WOHNUNG	2 692	2 022	503	125	2 692	346	-	-	15 458	639 424
WOHNGBAEUDE M. 2 WOHNUNGEN	427	452	116	25	854	84	-	-	3 895	143 289
WOHNGBAEUDE M. 3 O.M. WOHN. WOHNHEIME	496	1 256	322	70	3 553	239	-	-	12 063	400 359
	27	66	18	3	-	-	77	14	709	18 223
DARUNTER:										
GEB. M. EIGENTUMSWOHNUNGEN	180	526	134	32	1 518	98	-	-	4 898	166 611
NICHTWOHNGBAEUDE ZUSAMMEN	721	2 623	562	510	196	12	-	-	544	527 435
DAVON:										
ANSTALTSGBAEUDE	9	126	29	25	-	-	-	-	-	50 780
BUERO- U. VERWALTUNGSGBE.	53	204	42	40	9	1	-	-	31	67 853
LANDWIRTSCH. BETRIEBSGBE.	177	304	79	75	4	0	-	-	18	32 147
NICHTLANDW. BETRIEBSGBE.	417	1 771	365	333	162	9	-	-	413	291 662
SONSTIGE NICHTWOHNGBAEUDE	65	219	48	36	21	2	-	-	82	84 933
DARUNTER:										
AUSGEW. INFRASTRUKTURGEB.	87	356	79	64	21	2	-	-	82	139 093

*) DIE VORLIEGENDEN ERGEBNISSE KOENNEN SICH IN HAMBURG DURCH NACHMELDUNGEN AENDERN.

BAUTAETIGKEIT
2 BAUGENEHMIGUNGEN
2.2 HOCHBAU INSGESAMT
2.2.2 NACH GEBAEUDEARTEN UND LAENDERN
JANUAR UND FEBRUAR 1993

GEBAEUDEART	INSGESAMT (EINSCHL. BAUMASSNAHMEN AN BESTEHENDEN GEBAEUDEN)							
	GEBAEUDE/ BAUMASS- NAHMEN	NUTZ- FLAECHE	WOHNUNGEN		SONST. WOHN-EINHEITEN		WOHN- RAEUME	VERANSCHLAGTE KOSTEN DES BAUERKES
			INS- GESAMT	WOHN- FLAECHE	INS- GESAMT	WOHN- FLAECHE		
ANZAHL	1 000 M2	ANZAHL	1 000 M2	ANZAHL	1 000 M2	ANZAHL	1 000 DM	
BREMEN								
WOHN- UND NICHTWOHN- GEBAEUDE	226	66	654	40	-	-	2 050	191 724
WOHN- GEBAEUDE ZUSAMMEN	168	8	631	38	-	-	1 978	88 420
DAVON:								
WOHN- GEBAEUDE M. 1 WOHNUNG
WOHN- GEBAEUDE M. 2 WOHNUNGEN
WOHN- GEBAEUDE M. 3 O.M. WOHN- WOHNHEIME	3	3	242	6	-	-	374	13 754
DARUNTER: GEB. M. EIGENTUMSWOHNUNGEN	11	1	114	8	-	-	453	16 506
NICHTWOHN- GEBAEUDE ZUSAMMEN	68	58	23	2	-	-	72	103 304
DAVON:								
ANSTALTSGEBAEUDE
BUERO- U. VERWALTUNGS- GEB.	19	14	13	1	-	-	45	31 107
LANDWIRTSCH. BETRIEBS- GEB.	-	-	-	-	-	-	-	-
NICHTLANDW. BETRIEBS- GEB.	38	32	2	0	-	-	6	33 434
SONSTIGE NICHTWOHN- GEBAEUDE	10	11	8	1	-	-	21	38 726
DARUNTER: AUSGEW. INFRASTRUKTUR- GEB.	16	15	8	1	-	-	21	42 693
NORDRHEIN - WESTFALEN								
WOHN- UND NICHTWOHN- GEBAEUDE	5 754	761	10 524	930	36	3	43 894	2 781 048
WOHN- GEBAEUDE ZUSAMMEN	5 001	123	10 338	914	35	3	43 272	1 922 628
DAVON:								
WOHN- GEBAEUDE M. 1 WOHNUNG
WOHN- GEBAEUDE M. 2 WOHNUNGEN
WOHN- GEBAEUDE M. 3 O.M. WOHN- WOHNHEIME	29	1	256	9	36	3	583	22 130
DARUNTER: GEB. M. EIGENTUMSWOHNUNGEN	326	19	2 061	142	-	-	7 174	279 720
NICHTWOHN- GEBAEUDE ZUSAMMEN	753	638	186	16	-	-	622	858 420
DAVON:								
ANSTALTSGEBAEUDE	12	18	-2	-0	-	-	-14	48 199
BUERO- U. VERWALTUNGS- GEB.	121	112	37	3	-	-	122	227 882
LANDWIRTSCH. BETRIEBS- GEB.	101	35	4	0	-	-	17	20 031
NICHTLANDW. BETRIEBS- GEB.	435	412	102	10	-	-	386	418 006
SONSTIGE NICHTWOHN- GEBAEUDE	84	61	45	3	-	-	111	144 302
DARUNTER: AUSGEW. INFRASTRUKTUR- GEB.	119	94	43	2	-	-	92	213 101
HESSEN								
WOHN- UND NICHTWOHN- GEBAEUDE	3 051	400	6 196	490	-	-	23 352	1 812 131
WOHN- GEBAEUDE ZUSAMMEN	2 385	45	6 001	473	-	-	22 610	1 113 829
DAVON:								
WOHN- GEBAEUDE M. 1 WOHNUNG
WOHN- GEBAEUDE M. 2 WOHNUNGEN
WOHN- GEBAEUDE M. 3 O.M. WOHN- WOHNHEIME	4	4	314	10	-	-	440	22 034
DARUNTER: GEB. M. EIGENTUMSWOHNUNGEN	286	15	1 916	131	-	-	6 558	267 449
NICHTWOHN- GEBAEUDE ZUSAMMEN	666	355	195	17	-	-	742	698 302
DAVON:								
ANSTALTSGEBAEUDE	12	13	1	0	-	-	4	48 598
BUERO- U. VERWALTUNGS- GEB.	137	133	48	5	-	-	222	313 799
LANDWIRTSCH. BETRIEBS- GEB.	73	20	16	1	-	-	61	16 965
NICHTLANDW. BETRIEBS- GEB.	338	155	127	10	-	-	451	249 236
SONSTIGE NICHTWOHN- GEBAEUDE	106	34	3	0	-	-	4	69 704
DARUNTER: AUSGEW. INFRASTRUKTUR- GEB.	113	49	3	-	-	-	3	136 025

BAUTAETIGKEIT
2 BAUGENEHMIGUNGEN
2.2 HOCHBAU INSGESAMT
2.2.2 NACH GEBAEUDEARTEN UND LAENDERN
JANUAR UND FEBRUAR 1993

GEBAEUDEART	ERRICHTUNG NEUER GEBAEUDE									
	GEBAEUDE	RAUM- INHALT	GE- SCHOSS- FLAECHE	NUTZ- FLAECHE	WOHNUNGEN		SONST. WOHN-EINHEITEN		WOHN- RAEUME	VERANSCHL. KOSTEN DES BAUERKES
					INS- GESAMT	WOHN- FLAECHE	INS- GESAMT	WOHN- FLAECHE		
ANZAHL	1 000 M3	1 000 M2	ANZAHL	1 000 M2	ANZAHL	1 000 M2	ANZAHL	1 000 DM		
BREMEN										
WOHN- UND NICHTWOHNGBAEUDE	136	446	99	52	636	37	-	-	1 953	165 276
WOHNGBAEUDE ZUSAMMEN	104	190	50	9	614	36	-	-	1 894	83 666
DAVON:										
WOHNGBAEUDE M. 1 WOHNUNG	78	49	13	2	78	10	-	-	453	20 849
WOHNGBAEUDE M. 2 WOHNUNGEN	5	4	1	0	10	1	-	-	47	1 641
WOHNGBAEUDE M. 3 O.M.WOHN. WOHNHEIME	18	101	26	3	294	19	-	-	1 010	47 628
	3	36	10	3	242	6	-	-	374	13 754
DARUNTER:										
GEB. M. EIGENTUMSWOHNUNGEN	9	43	10	1	111	8	-	-	444	16 309
NICHTWOHNGBAEUDE ZUSAMMEN	32	256	50	44	22	2	-	-	69	81 610
DAVON:										
ANSTALTSGBAEUDE	-	-	-	-	-	-	-	-	-	-
BUERO- U. VERWALTUNGSGBE.	7	74	17	14	12	1	-	-	42	27 304
LANDWIRTSCH. BETRIEBSGBE.	-	-	-	-	-	-	-	-	-	-
NICHTLANDW. BETRIEBSGBE.	21	136	21	20	2	0	-	-	6	17 836
SONSTIGE NICHTWOHNGBAEUDE	4	48	12	10	8	1	-	-	21	36 470
DARUNTER:										
AUSGEW. INFRASTRUKTURGEB.	8	50	12	11	8	1	-	-	21	37 671
NORDRHEIN - WESTFALEN										
WOHN- UND NICHTWOHNGBAEUDE	4 402	8 251	1 688	685	9 619	847	36	3	40 122	2 508 861
WOHNGBAEUDE ZUSAMMEN	3 889	4 716	1 067	134	9 478	835	36	3	39 630	1 778 115
DAVON:										
WOHNGBAEUDE M. 1 WOHNUNG	2 646	2 052	441	63	2 646	339	-	-	15 185	778 956
WOHNGBAEUDE M. 2 WOHNUNGEN	493	565	124	17	986	95	-	-	4 468	211 319
WOHNGBAEUDE M. 3 O.M.WOHN. WOHNHEIME	722	2 041	488	53	5 592	392	-	-	19 405	765 960
	28	59	15	1	254	9	36	3	572	21 880
DARUNTER:										
GEB. M. EIGENTUMSWOHNUNGEN	282	731	174	20	1 977	142	-	-	6 891	271 336
NICHTWOHNGBAEUDE ZUSAMMEN	513	3 535	621	551	141	12	-	-	492	730 746
DAVON:										
ANSTALTSGBAEUDE	8	82	20	17	-	-	-	-	-	42 715
BUERO- U. VERWALTUNGSGBE.	73	527	119	102	24	2	-	-	91	194 290
LANDWIRTSCH. BETRIEBSGBE.	86	199	36	34	3	0	-	-	15	18 233
NICHTLANDW. BETRIEBSGBE.	299	2 443	387	352	77	7	-	-	274	356 623
SONSTIGE NICHTWOHNGBAEUDE	47	285	60	47	37	3	-	-	112	118 885
DARUNTER:										
AUSGEW. INFRASTRUKTURGEB.	71	442	95	77	38	3	-	-	117	178 888
HESSEN										
WOHN- UND NICHTWOHNGBAEUDE	1 598	3 970	847	366	5 047	390	-	-	18 902	1 286 260
WOHNGBAEUDE ZUSAMMEN	1 294	2 198	491	60	4 908	379	-	-	18 391	814 544
DAVON:										
WOHNGBAEUDE M. 1 WOHNUNG	671	605	131	18	671	95	-	-	4 088	221 082
WOHNGBAEUDE M. 2 WOHNUNGEN	273	342	76	11	546	57	-	-	2 607	128 186
WOHNGBAEUDE M. 3 O.M.WOHN. WOHNHEIME	347	1 195	270	26	3 377	216	-	-	11 258	443 287
	3	56	15	4	314	10	-	-	438	21 979
DARUNTER:										
GEB. M. EIGENTUMSWOHNUNGEN	202	653	143	16	1 726	118	-	-	5 976	241 804
NICHTWOHNGBAEUDE ZUSAMMEN	304	1 772	356	306	139	12	-	-	511	471 716
DAVON:										
ANSTALTSGBAEUDE	6	46	11	9	1	0	-	-	4	20 715
BUERO- U. VERWALTUNGSGBE.	61	701	151	121	67	5	-	-	212	232 342
LANDWIRTSCH. BETRIEBSGBE.	33	88	19	17	2	0	-	-	11	12 058
NICHTLANDW. BETRIEBSGBE.	160	785	143	131	63	5	-	-	280	157 870
SONSTIGE NICHTWOHNGBAEUDE	44	154	32	27	6	1	-	-	24	48 731
DARUNTER:										
AUSGEW. INFRASTRUKTURGEB.	45	210	43	37	6	1	-	-	23	77 556

BAUTAETIGKEIT
2 BAUGENEHMIGUNGEN
2.2 HOCHBAU INSGESAMT
2.2.2 NACH GEBAEUDEARTEN UND LAENDERN
JANUAR UND FEBRUAR 1993

GEBAEUDEART	INSGESAMT (EINSCHL. BAUMASSNAHMEN AN BESTEHENDEN GEBAEUDEN)							
	GEBAEUDE/ BAUMASS- NAHMEN	NUTZ- FLAECHE	WOHNUNGEN		SONST. WOHN-EINHEITEN		WOHN- RAEUME	VERANSCHLAGTE KOSTEN DES BAUERKES
			INS- GESAMT	WOHN- FLAECHE	INS- GESAMT	WOHN- FLAECHE		
ANZAHL	1 000 M2	ANZAHL	1 000 M2	ANZAHL	1 000 M2	ANZAHL	1 000 DM	
RHEINLAND - PFALZ								
WOHN- UND NICHTWOHN-GEBAEUDE	2 493	272	3 810	375	4	1	17 322	1 199 087
WOHN-GEBAEUDE ZUSAMMEN	2 064	42	3 773	372	4	1	17 180	827 675
DAVON:								
WOHN-GEBAEUDE M. 1 WOHNUNG
WOHN-GEBAEUDE M. 2 WOHNUNGEN
WOHN-GEBAEUDE M. 3 O.M. WOHN- WOHNHEIME
DARUNTER:								
GEB. M. EIGENTUMSWOHNUNGEN	168	8	979	75	-	-	3 869	155 966
NICHTWOHN-GEBAEUDE ZUSAMMEN	429	230	37	3	-	-	142	371 412
DAVON:								
ANSTALTS-GEBAEUDE	8	14	-	-	-	-	-	38 841
BUERO- U. VERWALTUNGSGEB.	44	33	7	1	-	-	28	81 251
LANDWIRTSCH. BETRIEBSGEB.	61	15	7	1	-	-	36	9 275
NICHTLANDW. BETRIEBSGEB.	220	127	28	2	-	-	112	143 448
SONSTIGE NICHTWOHN-GEBAEUDE	96	41	-5	-1	-	-	-34	98 597
DARUNTER:								
AUSGEW. INFRASTRUKTURGEB.	101	55	-4	-1	-	-	-29	137 245
BADEN - WUERTTEMBERG								
WOHN- UND NICHTWOHN-GEBAEUDE	6 971	1 120	13 608	1 121	197	6	53 196	4 165 317
WOHN-GEBAEUDE ZUSAMMEN	5 686	294	13 208	1 087	204	6	51 788	2 655 217
DAVON:								
WOHN-GEBAEUDE M. 1 WOHNUNG
WOHN-GEBAEUDE M. 2 WOHNUNGEN
WOHN-GEBAEUDE M. 3 O.M. WOHN- WOHNHEIME	35	2	152	7	211	6	726	32 308
DARUNTER:								
GEB. M. EIGENTUMSWOHNUNGEN	910	125	6 514	425	-21	-0	20 974	974 220
NICHTWOHN-GEBAEUDE ZUSAMMEN	1 285	826	400	33	-7	0	1 408	1 510 100
DAVON:								
ANSTALTS-GEBAEUDE	15	19	-2	-0	12	0	-1	53 263
BUERO- U. VERWALTUNGSGEB.	151	148	86	6	-	-	266	370 323
LANDWIRTSCH. BETRIEBSGEB.	221	43	43	4	-	-	173	41 314
NICHTLANDW. BETRIEBSGEB.	727	552	248	22	17	1	947	815 297
SONSTIGE NICHTWOHN-GEBAEUDE	171	64	25	2	-36	-1	23	229 903
DARUNTER:								
AUSGEW. INFRASTRUKTURGEB.	216	95	23	1	-24	-0	30	312 989
BAYERN								
WOHN- UND NICHTWOHN-GEBAEUDE	8 702	1 143	14 606	1 308	40	1	61 840	5 492 050
WOHN-GEBAEUDE ZUSAMMEN	6 771	145	14 317	1 287	58	2	60 883	3 524 497
DAVON:								
WOHN-GEBAEUDE M. 1 WOHNUNG
WOHN-GEBAEUDE M. 2 WOHNUNGEN
WOHN-GEBAEUDE M. 3 O.M. WOHN- WOHNHEIME	13	5	554	28	56	1	1 032	87 471
DARUNTER:								
GEB. M. EIGENTUMSWOHNUNGEN	598	35	5 350	338	-	-	17 048	855 736
NICHTWOHN-GEBAEUDE ZUSAMMEN	1 931	998	289	22	-18	-0	957	1 967 553
DAVON:								
ANSTALTS-GEBAEUDE	11	6	-	-	-	-	-	20 568
BUERO- U. VERWALTUNGSGEB.	128	106	62	4	-18	-0	144	343 316
LANDWIRTSCH. BETRIEBSGEB.	407	107	9	1	-	-	32	84 402
NICHTLANDW. BETRIEBSGEB.	1 156	633	183	16	-	-	686	1 001 782
SONSTIGE NICHTWOHN-GEBAEUDE	229	146	35	2	-	-	95	517 485
DARUNTER:								
AUSGEW. INFRASTRUKTURGEB.	260	170	37	2	-	-	106	576 592

BAUTAETIGKEIT
2 BAUGENEHMIGUNGEN
2.2 HOCHBAU INSGESAMT
2.2.2 NACH GEBAEUDEARTEN UND LAENDERN
JANUAR UND FEBRUAR 1993

GEBAEUDEART	ERRICHTUNG NEUER GEBAEUDE									
	GEBAEUDE	RAUM- INHALT	GE- SCHOSS- FLAECHE	NUTZ- FLAECHE	WOHNUNGEN		SONST. WOHN-EINHEITEN		WOHN- RAEUME	VERANSCHL. KOSTEN DES BAUERKES
					INS- GESAMT	WOHN- FLAECHE	INS- GESAMT	WOHN- FLAECHE		
ANZAHL	1 000 M3	1 000 M2	1 000 M2	ANZAHL	1 000 M2	ANZAHL	1 000 M2	ANZAHL	1 000 DM	
RHEINLAND - PFALZ										
WOHN- UND NICHTWOHN- GEBAEUDE	1 795	2 980	642	256	3 418	331	-	-	15 430	1 028 896
WOHN- GEBAEUDE ZUSAMMEN	1 528	1 860	420	56	3 384	328	-	-	15 288	735 362
DAVON:										
WOHN- GEBAEUDE M. 1 WOHNUNG	967	847	184	30	967	135	-	-	5 949	325 523
WOHN- GEBAEUDE M. 2 WOHNUNGEN	297	336	76	10	594	60	-	-	2 787	128 900
WOHN- GEBAEUDE M. 3 O.M. WOHN- WOHNHEIME	264	677	160	17	1 823	134	-	-	6 552	280 939
DARUNTER:										
GEB. M. EIGENTUMSWOHNUNGEN	151	362	86	9	945	72	-	-	3 553	149 591
NICHTWOHN- GEBAEUDE ZUSAMMEN	267	1 120	222	200	34	3	-	-	142	293 534
DAVON:										
ANSTALTSGEBAEUDE	4	67	17	13	-	-	-	-	-	31 176
BUERO- U. VERWALTUNGSGEB.	29	148	36	31	9	1	-	-	38	68 935
LANDWIRTSCH. BETRIEBSGEB.	49	68	14	13	1	0	-	-	3	6 602
NICHTLANDW. BETRIEBSGEB.	146	680	123	113	22	2	-	-	97	122 307
SONSTIGE NICHTWOHN- GEBAEUDE	45	156	33	31	2	0	-	-	6	84 514
DARUNTER:										
AUSGEW. INFRASTRUKTURGEB.	49	233	50	45	2	0	-	-	6	98 670
BADEN - WUERTTEMBERG										
WOHN- UND NICHTWOHN- GEBAEUDE	4 318	9 177	1 928	985	12 141	969	238	7	46 698	3 416 898
WOHN- GEBAEUDE ZUSAMMEN	3 665	5 363	1 179	320	11 870	947	208	6	45 668	2 325 570
DAVON:										
WOHN- GEBAEUDE M. 1 WOHNUNG	1 801	1 556	326	100	1 801	246	2	-	11 005	672 024
WOHN- GEBAEUDE M. 2 WOHNUNGEN	811	895	198	50	1 622	157	-	-	7 329	391 745
WOHN- GEBAEUDE M. 3 O.M. WOHN- WOHNHEIME	1 027	2 857	639	167	8 319	537	208	6	26 650	1 234 667
DARUNTER:										
GEB. M. EIGENTUMSWOHNUNGEN	768	2 163	479	132	6 273	408	-	-	20 159	933 868
NICHTWOHN- GEBAEUDE ZUSAMMEN	653	3 814	749	665	271	22	30	1	1 030	1 091 328
DAVON:										
ANSTALTSGEBAEUDE	3	25	6	6	-	-	12	0	12	11 978
BUERO- U. VERWALTUNGSGEB.	58	747	151	131	85	6	-	-	262	303 782
LANDWIRTSCH. BETRIEBSGEB.	126	216	41	38	7	1	-	-	22	24 322
NICHTLANDW. BETRIEBSGEB.	389	2 570	496	443	156	15	18	1	656	611 231
SONSTIGE NICHTWOHN- GEBAEUDE	77	255	56	48	23	2	-	-	78	140 015
DARUNTER:										
AUSGEW. INFRASTRUKTURGEB.	99	367	73	64	23	2	12	0	90	176 763
BAYERN 1)										
WOHN- UND NICHTWOHN- GEBAEUDE	6 721	13 830	-	1 076	13 289	1 186	50	1	56 289	4 959 192
WOHN- GEBAEUDE ZUSAMMEN	5 260	7 637	-	157	13 037	1 166	50	1	55 383	3 226 804
DAVON:										
WOHN- GEBAEUDE M. 1 WOHNUNG	3 640	3 533	-	71	3 640	501	-	-	22 789	1 497 773
WOHN- GEBAEUDE M. 2 WOHNUNGEN	888	1 167	-	22	1 772	180	-	-	8 320	496 959
WOHN- GEBAEUDE M. 3 O.M. WOHN- WOHNHEIME	725	2 643	-	59	7 076	458	-	-	29 270	1 155 376
DARUNTER:										
GEB. M. EIGENTUMSWOHNUNGEN	502	1 891	-	38	5 181	328	-	-	16 530	824 596
NICHTWOHN- GEBAEUDE ZUSAMMEN	1 461	6 293	-	917	252	20	-	-	906	1 732 388
DAVON:										
ANSTALTSGEBAEUDE	5	30	-	5	-	-	-	-	-	17 220
BUERO- U. VERWALTUNGSGEB.	71	520	-	93	62	4	-	-	205	294 816
LANDWIRTSCH. BETRIEBSGEB.	334	699	-	100	2	0	-	-	8	71 133
NICHTLANDW. BETRIEBSGEB.	901	4 046	-	586	154	13	-	-	585	901 225
SONSTIGE NICHTWOHN- GEBAEUDE	150	1 099	-	134	34	2	-	-	108	447 955
DARUNTER:										
AUSGEW. INFRASTRUKTURGEB.	170	1 248	-	156	36	3	-	-	119	496 668

1) DIE GESCHOSSFLAECHE WIRD IN BAYERN NICHT VOLLSTAENDIG ERHOEBEN.

BAUTAETIGKEIT
2 BAUGENEHMIGUNGEN
2.2 HOCHBAU INSGESAMT
2.2.2 NACH GEBAEUDEARTEN UND LAENDERN
JANUAR UND FEBRUAR 1993

GEBAEUDEART	INSGESAMT (EINSCHL. BAUMASSNAHMEN AN BESTEHENDEN GEBAEUDEN)							
	GEBAEUDE/ BAUMASS- NAHMEN	NUTZ- FLAECHE	WOHNUNGEN		SONST. WOHN-EINHEITEN		WOHN- RAEUME	VERANSCHLAGTE KOSTEN DES BAUWERKES
			INS- GESAMT	WOHN- FLAECHE	INS- GESAMT	WOHN- FLAECHE		
	ANZAHL	1 000 M2	ANZAHL	1 000 M2	ANZAHL	1 000 M2	ANZAHL	1 000 DM
SAARLAND								
WOHN- UND NICHTWOHNGBAEUDE	519	47	825	75	61	2	3 555	264 786
WOHNGBAEUDE ZUSAMMEN	437	3	795	73	29	1	3 430	153 137
DAVON:								
WOHNGBAEUDE M. 1 WOHNUNG
WOHNGBAEUDE M. 2 WOHNUNGEN
WOHNGBAEUDE M. 3 O.M.WOHN. WOHNHEIME	4	-	-3	-0	29	1	9	720
DARUNTER:								
GEB. M. EIGENTUMSWOHNUNGEN	14	1	146	8	-	-	398	14 540
NICHTWOHNGBAEUDE ZUSAMMEN	82	45	30	2	32	1	125	111 649
DAVON:								
ANSTALTSGBAEUDE	6	8	-	-	-	-	-	36 970
BUERO- U. VERWALTUNGSGB.	7	1	1	0	-	-	-1	2 672
LANDWIRTSCH. BETRIEBSGB.	5	1	-	-	-	-	-	586
NICHTLANDW. BETRIEBSGB.	53	30	32	2	-	-	113	54 753
SONSTIGE NICHTWOHNGBAEUDE	11	5	-3	-0	32	1	13	16 658
DARUNTER:								
AUSGEW. INFRASTRUKTURGEB.	16	12	-3	-0	32	1	13	53 328
BERLIN (WEST)								
WOHN- UND NICHTWOHNGBAEUDE	463	155	819	74	17	1	3 470	824 929
WOHNGBAEUDE ZUSAMMEN	373	11	822	75	17	1	3 478	275 467
DAVON:								
WOHNGBAEUDE M. 1 WOHNUNG
WOHNGBAEUDE M. 2 WOHNUNGEN
WOHNGBAEUDE M. 3 O.M.WOHN. WOHNHEIME
DARUNTER:								
GEB. M. EIGENTUMSWOHNUNGEN	24	1	95	7	-	-	357	20 158
NICHTWOHNGBAEUDE ZUSAMMEN	90	144	-3	-1	-	-	-8	549 462
DAVON:								
ANSTALTSGBAEUDE	3	2	-	-	-	-	1	6 902
BUERO- U. VERWALTUNGSGB.	37	89	-2	-1	-	-	-7	362 460
LANDWIRTSCH. BETRIEBSGB.	-	-	-	-	-	-	-	-
NICHTLANDW. BETRIEBSGB.	41	50	-	-	-	-	-	148 423
SONSTIGE NICHTWOHNGBAEUDE	9	4	-1	-	-	-	-2	31 677
DARUNTER:								
AUSGEW. INFRASTRUKTURGEB.	14	6	-1	-	-	-	-1	40 394

BAUTAETIGKEIT
2 BAUGENEHMIGUNGEN
2.2 HOCHBAU INSGESAMT
2.2.2 NACH GEBAEUDEARTEN UND LAENDERN
JANUAR UND FEBRUAR 1993

GEBAEUDEART	ERRICHTUNG NEUER GEBAEUDE									
	GEBAEUDE	RAUM- INHALT	GE- SCHOSS- FLAECHE	NUTZ- FLAECHE	WOHNUNGEN		SONST. WOHN-EINHEITEN		WOHN- RAEUME	VERANSCHL. KOSTEN DES BAUWERKES
					INS- GESAMT	WOHN- FLAECHE	INS- GESAMT	WOHN- FLAECHE		
ANZAHL	1 000 M3	1 000 M2	ANZAHL	1 000 M2	ANZAHL	1 000 M2	ANZAHL	1 000 DM		
SAARLAND										
WOHN- UND NICHTWOHN- GEBAEUDE	321	611	135	38	733	66	39	1	3 130	215 961
WOHN- GEBAEUDE ZUSAMMEN	287	381	90	4	697	64	7	0	2 967	133 738
DAVON:										
WOHN- GEBAEUDE M. 1 WOHNUNG	191	180	38	1	191	27	-	-	1 182	63 174
WOHN- GEBAEUDE M. 2 WOHNUNGEN	61	76	18	1	122	13	-	-	585	25 376
WOHN- GEBAEUDE M. 3 O.M. WOHN- WOHNHEIME	34	123	34	3	384	24	-	-	1 193	44 938
WOHNHEIME
DARUNTER:										
GEB. M. EIGENTUMSWOHNUNGEN	11	39	12	1	143	8	-	-	389	13 682
NICHTWOHN- GEBAEUDE ZUSAMMEN	34	230	45	34	36	3	32	1	163	82 223
DAVON:										
ANSTALTS- GEBAEUDE
BUERO- U. VERWALTUNGS- GEB.
LANDWIRTSCH. BETRIEBS- GEB.	3	4	1	1	-	-	-	-	-	296
NICHTLANDW. BETRIEBS- GEB.	23	169	31	23	34	2	-	-	125	42 903
SONSTIGE NICHTWOHN- GEBAEUDE	5	19	6	4	-	-	32	1	32	11 462
DARUNTER:										
AUSGEW. INFRASTRUKTUR- GEB.	5	52	12	8	-	-	32	1	32	37 662
BERLIN (WEST)										
WOHN- UND NICHTWOHN- GEBAEUDE	156	908	199	118	486	40	-	-	1 950	535 294
WOHN- GEBAEUDE ZUSAMMEN	110	226	53	5	470	39	-	-	1 893	119 426
DAVON:										
WOHN- GEBAEUDE M. 1 WOHNUNG	48	28	6	0	48	5	-	-	248	14 462
WOHN- GEBAEUDE M. 2 WOHNUNGEN	18	19	5	0	35	3	-	-	163	10 055
WOHN- GEBAEUDE M. 3 O.M. WOHN- WOHNHEIME	44	179	42	5	386	30	-	-	1 482	94 909
WOHNHEIME	-	-	-	-	-	-	-	-	-	-
DARUNTER:										
GEB. M. EIGENTUMSWOHNUNGEN	11	26	6	0	71	5	-	-	260	14 653
NICHTWOHN- GEBAEUDE ZUSAMMEN	46	682	146	112	16	1	-	-	57	415 868
DAVON:										
ANSTALTS- GEBAEUDE
BUERO- U. VERWALTUNGS- GEB.	19	505	106	80	16	1	-	-	57	336 751
LANDWIRTSCH. BETRIEBS- GEB.	-	-	-	-	-	-	-	-	-	-
NICHTLANDW. BETRIEBS- GEB.	25	154	35	28	-	-	-	-	-	66 057
SONSTIGE NICHTWOHN- GEBAEUDE
DARUNTER:										
AUSGEW. INFRASTRUKTUR- GEB.	4	29	6	4	-	-	-	-	-	14 875

BAUTAETIGKEIT
2 BAUGENEHMIGUNGEN
2.3 FERTIGTEILBAU
2.3.1 NACH GEBAEUDEARTEN UND BAUHERRENGRUPPEN
JANUAR UND FEBRUAR 1993

GEBAEUDEART BAUHERR	ERRICHTUNG NEUER GEBAEUDE								
	GEBAEUDE	RAUM- INHALT	NUTZ- FLAECHE	WOHNUNGEN		SONST. WOHN-EINHEITEN		WOHN- RAEUME	VERANSCHL. KOSTEN DES BAUWERKES
				INS- GESAMT	WOHN- FLAECHE	INS- GESAMT	WOHN- FLAECHE		
	ANZAHL	1 000 M3	1 000 M2	ANZAHL	1 000 M2	ANZAHL	1 000 M2	ANZAHL	1 000 DM
FRUEHERES BUNDES GEBIET *)									
WOHN- UND NICHTWOHN- GEBAEUDE	2 576	10 682	1 493	2 230	210	206	11	10 818	2 248 408
DAGEGEN:									
JANUAR UND FEBRUAR 1992	2 930	11 769	1 730	2 663	243	537	14	12 125	2 494 115
JANUAR UND FEBRUAR 1991	2 765	13 659	1 902	2 197	214	187	5	10 449	2 619 208
JANUAR UND FEBRUAR 1990	2 767	13 550	1 897	2 660	238	259	6	11 570	2 507 140
WOHN- GEBAEUDE ZUSAMMEN	1 382	1 244	49	2 152	204	206	11	10 520	492 834
DAVON:									
WOHN- GEBAEUDE M. 1 WOHNUNG	1 038	785	32	1 038	129	-	-	6 041	316 548
WOHN- GEBAEUDE M. 2 WOHNUNGEN	236	221	9	472	40	-	-	2 037	93 344
WOHN- GEBAEUDE M. 3 O.M. WOHN.	65	179	6	606	33	-	-	1 743	60 874
WOHN- HEIME	43	56	2	36	2	206	11	699	22 068
DARUNTER:									
GEB. M. EIGENTUMS- WOHNUNGEN	26	69	2	186	13	-	-	680	25 714
VON DEN BAUHERREN WAREN:									
OEFFENTLICHE BAUHERREN	21	30	1	106	4	26	2	399	10 213
UNTERNEHMEN	183	229	8	509	34	177	8	2 194	79 040
DAVON:									
WOHNUNGS- UNTERNEHMEN	168	194	7	453	30	144	7	1 869	66 724
IMMOBILIEN- FONDS
SONSTIGE UNTERNEHMEN	14	34	1	55	4	33	2	321	12 231
PRIVATE HAUSHALTE	1 178	987	40	1 537	165	3	1	7 927	403 581
ORG. OHNE ERWERBS- ZWECK	-	-	-	-	-	-	-	-	-
NICHTWOHN- GEBAEUDE ZUSAMMEN	1 194	9 438	1 443	78	7	-	-	298	1 755 572
DAVON:									
ANSTALTS- GEBAEUDE	6	30	5	-	-	-	-	-	13 600
BUERO- U. VERWALTUNGS- GEB.	65	1 119	211	19	1	-	-	58	495 010
LANDWIRTSCH. BETRIEBS- GEB.	240	559	105	2	0	-	-	8	47 474
NICHTLANDW. BETRIEBS- GEB.	815	7 492	1 081	56	5	-	-	228	1 129 883
DARUNTER:									
FABRIK- U. WERKSTATT- GEB.	257	2 251	348	18	2	-	-	84	406 645
HANDELS- UND LAGER- GEB.	445	6 088	697	36	3	-	-	130	685 657
HOTELS U. GASTSTAE- TTEN	10	13	3	1	-	-	-	3	4 861
SONSTIGE NICHTWOHN- GEBAEUDE	68	239	41	1	0	-	-	4	69 605
DARUNTER:									
AUSGEW. INFRASTRUKTUR- GEB.	96	369	57	1	0	-	-	4	100 220
VON DEN BAUHERREN WAREN:									
OEFFENTLICHE BAUHERREN	46	360	59	-	-	-	-	-	208 147
DAVON:									
BUND
LAENDER	7	247	38	-	-	-	-	-	175 909
GEMEINDEN UND GEM.- VERB.	37	109	20	-	-	-	-	-	31 603
SOZIALVERSICHERUNG
UNTERNEHMEN	1 034	8 696	1 320	70	6	-	-	258	1 468 086
DAVON:									
LAND- U. FORSTW., FISCH.	234	516	99	-	-	-	-	-	45 547
PRODUZIERENDES GEWERBE	381	3 948	551	26	2	-	-	101	600 960
HANDEL, KREDITINST. U. A. 1)	403	4 133	653	44	4	-	-	157	808 955
DARUNTER:									
IMMOBILIEN- FONDS	9	98	22	-	-	-	-	-	22 096
VERKEHR U. NACH.- UEBERM.	16	101	16	-	-	-	-	-	14 624
DARUNTER:									
BUNDESBAHN UND -POST	7	4	0	-	-	-	-	-	2 059
PRIVATE HAUSHALTE	76	234	40	8	1	-	-	40	45 278
ORG. OHNE ERWERBS- ZWECK	38	145	25	-	-	-	-	-	34 061

1) EINSCHL. VERSICHERUNGS- GEWERBE UND DIENSTLEISTUNGS- UNTERNEHMEN.
*) DIE HIERIN ENTHALTENEN ERGEBNISSE FUER 1993 VON HAMBURG SIND VORLAEUFIG.

BAUTAETIGKEIT
2 BAUGENEHMIGUNGEN
2.3 FERTIGTEILBAU
2.3.2 NACH GEBAEUDEARTEN UND LAENDERN
JANUAR UND FEBRUAR 1993

GEBAEUDEART	ERRICHTUNG NEUER GEBAEUDE									
	GEBAEUDE	RAUM- INHALT	GE- SCHOSS- FLAECHE	NUTZ- FLAECHE	WOHNUNGEN		SONST. WOEHNEINHEITEN		WOHN- RAEUME	VERANSCHL. KOSTEN DES BAUWERKES
					INS- GESAMT	WOHN- FLAECHE	INS- GESAMT	WOHN- FLAECHE		
ANZAHL	1 000 M3	1 000 M2	ANZAHL	1 000 M2	ANZAHL	1 000 M2	ANZAHL	1 000 DM		
SCHLESWIG - HOLSTEIN										
WOHN- UND NICHTWOHNGBAEUDE	133	421	76	59	110	10	22	0	474	73 987
DAVON:										
WOHNGBAEUDE	66	48	13	0	109	10	22	0	470	18 553
NICHTWOHNGBAEUDE	67	373	63	59	1	0	-	-	4	55 434
HAMBURG *)										
WOHN- UND NICHTWOHNGBAEUDE	20	156	24	23	10	1	-	-	54	51 781
DAVON:										
WOHNGBAEUDE	8	5	1	0	8	1	-	-	45	3 701
NICHTWOHNGBAEUDE	12	151	23	23	2	0	-	-	9	48 080
NIEDERSACHSEN										
WOHN- UND NICHTWOHNGBAEUDE	469	1 546	311	268	263	23	19	4	1 432	237 460
DAVON:										
WOHNGBAEUDE	186	154	39	10	260	23	19	4	1 419	48 500
NICHTWOHNGBAEUDE	283	1 392	273	258	3	0	-	-	13	188 960
BREMEN										
WOHN- UND NICHTWOHNGBAEUDE	10	108	15	15	-	-	-	-	-	7 704
DAVON:										
WOHNGBAEUDE	-	-	-	-	-	-	-	-	-	-
NICHTWOHNGBAEUDE	10	108	15	15	-	-	-	-	-	7 704
NORDRHEIN - WESTFALEN										
WOHN- UND NICHTWOHNGBAEUDE	376	1 923	303	258	201	22	20	2	1 186	314 027
DAVON:										
WOHNGBAEUDE	177	135	30	4	189	21	20	2	1 145	49 472
NICHTWOHNGBAEUDE	198	1 788	272	255	12	1	-	-	41	264 555
HESSEN										
WOHN- UND NICHTWOHNGBAEUDE	235	859	159	112	502	36	-	-	1 760	176 895
DAVON:										
WOHNGBAEUDE	156	206	46	6	491	35	-	-	1 721	68 595
NICHTWOHNGBAEUDE	79	653	113	106	11	1	-	-	39	108 300
RHEINLAND - PFALZ										
WOHN- UND NICHTWOHNGBAEUDE	222	593	106	81	174	20	-	-	980	114 761
DAVON:										
WOHNGBAEUDE	140	117	25	4	170	19	-	-	947	46 587
NICHTWOHNGBAEUDE	82	476	81	78	4	0	-	-	13	68 174
BADEN - WUERTTEMBERG										
WOHN- UND NICHTWOHNGBAEUDE	612	1 857	355	263	631	64	138	4	3 257	451 782
DAVON:										
WOHNGBAEUDE	424	381	84	23	614	62	138	4	3 182	170 353
NICHTWOHNGBAEUDE	188	1 476	271	240	17	2	-	-	75	281 429
BAYERN 1)										
WOHN- UND NICHTWOHNGBAEUDE	410	2 607	-	322	231	25	-	-	1 197	486 639
DAVON:										
WOHNGBAEUDE	173	150	-	3	225	24	-	-	1 188	66 486
NICHTWOHNGBAEUDE	237	2 457	-	319	6	1	-	-	29	420 213
SAARLAND										
WOHN- UND NICHTWOHNGBAEUDE	46	146	25	16	64	6	7	0	306	33 138
DAVON:										
WOHNGBAEUDE	29	27	6	-	45	5	7	0	238	9 153
NICHTWOHNGBAEUDE	17	119	19	16	19	1	-	-	68	23 985
BERLIN (WEST)										
WOHN- UND NICHTWOHNGBAEUDE	44	466	98	76	44	4	-	-	192	300 172
DAVON:										
WOHNGBAEUDE	23	21	6	0	41	4	-	-	185	11 434
NICHTWOHNGBAEUDE	21	445	94	76	3	0	-	-	7	288 738

1) DIE GESCHLOSSFLAECHE WIRD IN BAYERN NICHT VOLLSTAENDIG ERHOEBEN.

*) DIE VORLIEGENDEN ERGEBNISSE KOENNEN SICH IN HAMBURG DURCH NACHMELDUNGEN AENDERN.

BAUTAETIGKEIT
3 BAUFERTIGSTELLUNGEN

3.1 NACH GEBAEUDEARTEN UND BAUHERRENGRUPPEN
JANUAR UND FEBRUAR 1993

GEBAEUDEART BAUHERR	INSGESAMT (EINSCHL. BAUMASSNAHMEN AN BESTEHENDEN GEBAEUDEN)							
	GEBAEUDE/ BAUMASS- NAHMEN	NUTZ- FLAECHE	WOHNUNGEN		SONST. WOHN-EINHEITEN		WOHN- RAEUME	VERANSCHLAGTE KOSTEN DES BAUERKES
			INS- GESAMT	WOHN- FLAECHE	INS- GESAMT	WOHN- FLAECHE		
ANZAHL	1 000 M2	ANZAHL	1 000 M2	ANZAHL	1 000 M2	ANZAHL	1 000 DM	
FRUEHERES BUNDES GEBIET *)								
WOHN- UND NICHTWOHN GEBAEUDE	14 143	2 347	22 281	2 015	217	10	95 634	7 888 356
DAGEGEN:								
JANUAR UND FEBRUAR 1992	12 600	2 095	19 156	1 743	442	14	83 203	6 470 606
JANUAR UND FEBRUAR 1991	13 060	1 843	17 300	1 673	237	7	79 057	5 677 855
JANUAR UND FEBRUAR 1990	13 024	1 835	15 463	1 557	680	20	73 787	5 632 624
WOHN GEBAEUDE ZUSAMMEN	11 557	294	21 794	1 977	188	9	93 950	4 402 708
DAVON:								
WOHN GEBAEUDE M. 1 WOHNUNG
WOHN GEBAEUDE M. 2 WOHNUNGEN
WOHN GEBAEUDE M. 3 O.M. WOHN. WOHNHEIME	46	1	189	12	253	11	859	48 522
DARUNTER:								
GEB. M. EIGENTUMSWOHNUNGEN	906	63	5 701	396	-	-	19 745	829 095
VON DEN BAUHERREN WAREN:								
OEFFENTLICHE BAUHERREN UNTERNEHMEN	68 2 398	-0 103	219 9 577	17 711	91 154	2 6	916 35 792	55 479 1 535 123
DAVON:								
WOHNUNGSUNTERNEHMEN	2 114	97	8 639	636	101	4	32 234	1 371 891
IMMOBILIENFONDS	56	2	272	22	-	-	987	45 972
SONSTIGE UNTERNEHMEN	228	5	672	53	53	1	2 571	117 260
PRIVATE HAUSHALTE ORG. OHNE ERWERBSZWECK	9 060 31	191 -0	11 909 89	1 243 6	-56 -1	1 0	56 937 305	2 794 595 17 511
NICHTWOHN GEBAEUDE ZUSAMMEN	2 586	2 053	487	38	29	1	1 684	3 485 648
DAVON:								
ANSTALTSGEBAEUDE	33	106	-	-	28	1	31	290 725
BUERO- U. VERWALTUNGS GEB.	365	442	119	8	-	-	305	1 163 459
LANDWIRTSCH. BETRIEBS GEB.	472	128	26	3	4	0	121	79 474
NICHTLANDW. BETRIEBS GEB.	1 427	1 259	293	25	-	-	1 104	1 474 291
DARUNTER:								
FABRIK- U. WERKSTATT GEB.	416	569	54	6	-	-	219	595 562
HANDELS- UND LAGER GEB.	579	495	209	17	-	-	789	548 251
HOTELS U. GASTSTAETTEN	103	34	23	2	-	-	82	82 458
SONSTIGE NICHTWOHN GEBAEUDE	289	118	49	3	-3	-	123	477 699
DARUNTER:								
AUSGEW. INFRASTRUKTUR GEB.	347	269	52	3	25	1	163	914 953
VON DEN BAUHERREN WAREN:								
OEFFENTLICHE BAUHERREN	198	166	-6	-1	-3	-	-31	715 609
DAVON:								
BUND	17	74	-	-	-	-	-	353 449
LAENDER	24	22	-3	-0	-	-	-12	125 956
GEMEINDEN UND GEM.-VERB.	153	68	-3	-0	-3	-	-19	230 352
SOZIALVERSICHERUNG	4	1	-	-	-	-	-	5 852
UNTERNEHMEN	1 880	1 690	334	28	4	0	1 226	2 368 793
DAVON:								
LAND- U. FORSTW., FISCH.	468	130	16	2	4	0	82	80 248
PRODUZIERENDES GEMERBE	549	604	81	7	-	-	318	709 314
HANDEL, KREDITINST. U.A. 1)	835	892	236	18	-	-	825	1 369 055
DARUNTER:								
IMMOBILIENFONDS	23	65	28	2	-	-	63	174 239
VERKEHR U. NACH.-UEBERM.	28	65	1	-	-	-	1	210 176
DARUNTER:								
BUNDESBahn UND -POST	15	56	-	-0	-	-	-5	197 856
PRIVATE HAUSHALTE	390	118	145	10	-	-	411	217 745
ORG. OHNE ERWERBSZWECK	118	79	14	1	28	1	78	183 501

1) EINSCHL. VERSICHERUNGSGEWERBE UND DIENSTLEISTUNGSUNTERNEHMEN.

*) DIE HIERIN ENTHALTENEN ERGEBNISSE FUER 1993 VON HAMBURG SIND VORLAEUFIG.

3 BAUTAETIGKEIT
BAUFERTIGSTELLUNGEN
3.1 NACH GEBAEUDEARTEN UND BAUHERRENGRUPPEN
JANUAR UND FEBRUAR 1993

GEBAEUDEART BAUHERR	ERRICHTUNG NEUER GEBAEUDE								
	GEBAEUDE	RAUM- INHALT	NUTZ- FLAECHE	WOHNUNGEN		SONST. WOHN-EINHEITEN		WOHN- RAEUME	VERANSCHL. KOSTEN DES BAUWERKES
				INS- GESAMT	WOHN- FLAECHE	INS- GESAMT	WOHN- FLAECHE		
	ANZAHL	1 000 M3	1 000 M2	ANZAHL	1 000 M2	ANZAHL	1 000 M2	ANZAHL	1 000 DM
FRUEHERES BUNDES GEBIET *)									
WOHN- UND NICHTWOHN GEBAEUDE	9 589	20 620	2 186	19 338	1 725	148	9	83 139	6 691 468
DAGEGEN:									
JANUAR UND FEBRUAR 1992	8 655	17 977	1 866	16 984	1 522	325	12	73 735	5 278 783
JANUAR UND FEBRUAR 1991	9 154	16 698	1 654	15 482	1 472	98	3	70 247	4 792 174
JANUAR UND FEBRUAR 1990	9 436	17 700	1 719	14 156	1 384	609	18	66 646	4 875 647
WOHN GEBAEUDE ZUSAMMEN	7 936	9 881	343	18 930	1 694	130	8	81 719	3 803 698
DAVON:									
WOHN GEBAEUDE M. 1 WOHNUNG	5 264	4 337	159	5 264	680	2	-	31 050	1 617 375
WOHN GEBAEUDE M. 2 WOHNUNGEN	1 251	1 438	52	2 502	245	-	-	11 477	543 525
WOHN GEBAEUDE M. 3 O.M. WOHN.	1 391	4 006	125	10 996	759	-	-	38 505	1 602 846
WOHNHEIME	30	104	6	168	10	128	8	687	39 952
DARUNTER:									
GEB. M. EIGENTUMSWOHNUNGEN	743	1 976	71	5 427	375	-	-	18 886	791 301
VON DEN BAUHERREN WAREN:									
OEFFENTLICHE BAUHERREN	32	80	3	208	15	23	1	787	35 035
UNTERNEHMEN	2 131	3 600	112	9 001	666	103	5	33 761	1 426 709
DAVON:									
WOHNUNGSUNTERNEHMEN	1 937	3 272	102	8 249	607	101	4	30 939	1 294 833
IMMOBILIENFONDS	43	91	2	224	18	-	-	817	38 024
SONSTIGE UNTERNEHMEN	151	238	8	528	41	2	0	2 005	93 852
PRIVATE HAUSHALTE	5 757	6 173	227	9 640	1 007	4	3	46 896	2 328 738
ORG. OHNE ERWERBSZWECK	16	31	1	81	6	-	-	275	13 216
NICHTWOHN GEBAEUDE ZUSAMMEN	1 653	10 739	1 844	408	32	18	0	1 420	2 887 770
DAVON:									
ANSTALTS GEBAEUDE	15	406	90	1	0	18	0	25	239 149
BUERO- U. VERWALTUNGS GEB.	180	2 281	411	135	10	-	-	393	1 032 194
LANDWIRTSCH. BETRIEBS GEB.	349	643	112	5	1	-	-	23	61 331
NICHTLANDW. BETRIEBS GEB.	962	6 798	1 139	226	19	-	-	866	1 278 023
DARUNTER:									
FABRIK- U. WERKSTATT GEB.	276	2 977	524	40	4	-	-	164	525 378
HANDELS- UND LAGER GEB.	366	3 023	432	171	14	-	-	644	464 576
HOTELS U. GASTSTAETTEN	37	140	27	12	1	-	-	45	60 109
SONSTIGE NICHTWOHN GEBAEUDE	147	611	92	41	2	-	-	113	277 073
DARUNTER:									
AUSGEM. INFRASTRUKTUR GEB.	181	1 271	216	47	3	18	0	156	650 874
VON DEN BAUHERREN WAREN:									
OEFFENTLICHE BAUHERREN	109	1 098	147	2	0	-	-	9	506 873
DAVON:									
BUND	14	677	70	-	-	-	-	-	302 750
LAENDER	12	103	20	1	0	-	-	5	54 985
GEMEINDEN UND GEM.-VERB.	82	313	56	1	0	-	-	4	145 836
SOZIALVERSICHERUNG	1	6	1	-	-	-	-	-	3 302
UNTERNEHMEN	1 213	8 670	1 519	293	24	-	-	1 076	2 057 859
DAVON:									
LAND- U. FORSTW., FISCH.	355	652	114	5	1	-	-	23	62 470
PRODUZIERENDES GEMERBE	363	3 324	544	72	6	-	-	279	616 623
HANDEL, KREDITINST. U. A. 1)	481	4 331	758	216	17	-	-	774	1 181 370
DARUNTER:									
IMMOBILIENFONDS	17	339	65	24	1	-	-	52	156 744
VERKEHR U. NACH.-UEBERM.	14	365	62	-	-	-	-	-	197 336
DARUNTER:									
BUNDESBAHN UND -POST	6	316	54	-	-	-	-	-	187 670
PRIVATE HAUSHALTE	265	595	107	103	7	-	-	285	186 869
ORG. OHNE ERWERBSZWECK	66	372	72	10	1	18	0	50	136 169

1) EINSCHL. VERSICHERUNGSGEMERBE UND DIENSTLEISTUNGSUNTERNEHMEN.
*) DIE HIERIN ENTHALTENEN ERGEBNISSE FUER 1993 VON HAMBURG SIND VORLAEUFIG.

BAUTAETIGKEIT
4. VIERTELJAEHRLICHE ENTWICKLUNG DER BAUGENEHMIGUNGEN
NACH RAUMORDNUNGSREGIONEN
FRUEHERES BUNDESGBIET

RAUMORDNUNGSREGION	4. VIERTELJAHR 1992									4. VJ. 1991	
	WOHN- UND NICHTWOHNUNGSBAEUEDE			WOHNUNGSBAEUEDE						NICHTWOHNUNGSBAEUEDE	
	ERRICHTUNG NEUER GEBAEUDE			ERRICHTUNG NEUER GEBAEUDE			ERRICHTUNG NEUER GEBAEUDE			WOHNUNGSINSGESAMT 1) 2)	RAUMINHALT 3)
	WOHNUNGEN		JE 10 000 EINWOHN.	WOHNUNGEN IN WOHNUNGSBAEUEDE		WOHNUNGEN DAR. IN WOHNUNGSBAEUEDE MIT 1 O.2 WOHNUNGEN	RAUMINHALT		1000 M3		
ANZAHL	% 4)		ANZAHL	% 4)	ANZAHL	% 4)	1000 M3	% 4)	ANZAHL	1000 M3	
01 SCHLESWIG	604	8.4	15	439	-6.0	275	24.4	228	-38.4	657	370
02 MITTELHOLSTEIN	894	58.6	13	752	68.4	254	-2.7	378	44.1	671	261
03 DITHMARSCHEN	372	38.8	15	279	49.2	189	92.9	189	-12.5	268	216
04 OSTHOLSTEIN	489	-6.5	12	352	-25.9	130	-6.5	195	-22.0	523	250
05 HAMBURG *)	5 779	24.8	21	4 388	20.0	1 646	2.3	2 296	23.2		
06 LUENEBURG	909	94.2	34	792	165.5	258	43.3	96	-43.5	468	170
07 BREMERHAVEN	554	73.7	18	452	147.0	179	55.7	109	-77.2	319	479
08 WILHELMSHAVEN	408	18.3	17	319	8.5	182	-1.6	91	42.2	345	64
09 OSTFRIESLAND	713	48.9	20	633	42.2	401	30.6	168	37.7	479	122
10 OLDENBURG	1 276	38.2	29	1 166	43.2	460	8.0	281	11.1	923	253
11 EMSLAND	750	-13.6	20	599	-16.9	384	9.7	445	-12.2	868	507
12 OSNABRUECK	1 216	17.1	22	1 039	24.6	407	-1.0	442	-11.2	1 038	498
13 BREMEN	2 487	47.4	20	2 086	50.2	919	39.9	522	-76.4	1 687	2 216
14 HANNOVER	3 802	62.5	18	3 069	57.7	1 124	37.9	1 407	-12.6	2 340	1 610
15 BRAUNSCHWEIG	1 859	27.6	17	1 633	35.2	688	18.8	368	-18.4	1 457	451
18 GOETTINGEN	661	-5.3	14	655	5.3	176	25.7	145	-24.9	698	193
17 MÜNSTER	2 922	3.9	21	2 522	6.1	1 232	14.4	1 739	19.3	2 811	1 458
18 BIELEFELD	2 817	53.8	20	2 512	55.0	980	31.2	1 107	-15.9	1 832	1 317
19 PADERBORN	765	8.4	20	662	15.7	404	54.8	614	73.9	706	353
20 DORTMUND-SAUERLAND	2 061	-0.5	12	1 726	1.9	683	-21.3	710	-16.2	2 072	847
21 BOCHUM	853	37.4	15	732	44.1	136	30.8	124	-34.4	621	189
22 ESSEN	1 293	-26.8	6	1 234	-27.5	392	-33.9	427	-39.1	1 801	701
23 DUISBURG	1 447	44.6	15	1 367	47.9	705	79.8	1 052	73.6	1 001	606
24 KREFFELD	838	24.5	17	687	12.8	398	10.9	605	35.7	673	446
25 MOENCHENGLADBACH	1 116	83.6	22	949	64.2	434	37.3	363	50.6	608	241
26 AACHEN	1 399	-13.4	14	1 268	-14.1	505	-18.0	233	-65.8	1 616	682
27 DUESSELDORF	1 839	0.8	13	1 852	-3.9	369	-26.9	2 333	302.9	1 824	579
28 WUPPERTAL	416	-42.3	6	380	-39.1	139	-34.4	332	54.4	721	215
29 HAGEN	1 619	34.8	17	1 518	39.7	509	51.5	473	-39.7	1 201	784
30 SIEGEN	795	23.3	20	672	16.5	314	7.5	554	11.0	645	499
31 KOELN	3 806	-19.7	18	3 381	-23.7	1 173	-19.8	997	16.3	4 738	857
32 BONN	1 406	-11.4	18	1 319	-7.4	492	4.7	364	38.9	1 587	262
33 NORDHESSEN	2 041	78.3	21	1 729	85.3	455	22.3	833	16.8	1 145	713
34 MITTELHESSEN	947	5.7	13	690	-2.3	317	9.7	343	17.5	896	292
35 OSTHESSEN	483	-1.8	16	363	8.4	194	32.9	325	40.1	492	232
36 UNTERMAIN	3 581	14.8	17	2 712	-1.3	503	16.4	1 071	-20.1	3 119	1 340
37 STARKENBURG	1 544	21.5	16	1 294	31.2	427	46.7	452	-39.7	1 271	749
38 RHEIN-MAIN-TAUNUS	999	13.7	17	841	5.4	175	-15.5	107	-71.8	879	380
39 MITTELHEIN-WESTERWALD	2 209	41.1	20	1 879	38.7	864	3.1	996	2.6	1 566	971
40 TRIER	629	26.6	13	507	32.4	298	36.1	525	-0.2	497	526
41 RHEINHESSEN-NAHE	1 874	20.7	25	1 681	19.1	654	-16.8	1 152	95.6	1 552	689
42 RHEINPFALZ	1 677	-21.9	21	1 519	-19.4	465	-10.4	587	8.7	2 147	540
43 WESTPFALZ	574	-24.6	11	449	-28.5	283	16.3	261	12.5	761	232
44 SAAR	985	16.3	9	680	1.3	480	16.8	475	17.9	847	403
45 UNTERER NECKAR	2 138	8.5	21	1 914	8.1	410	-21.9	571	-20.3	1 971	716
46 FRANKEN	3 141	66.5	43	2 890	78.9	571	-4.2	778	-5.6	1 886	824
47 MITTLERER OBERRHEIN	1 576	-13.1	18	1 368	-13.6	482	6.2	1 093	80.7	1 813	605
48 NORDSCHWARZWALD	1 399	-2.0	27	1 244	-1.0	345	-4.7	269	-15.7	1 428	319
49 MITTLERER NECKAR	6 292	22.0	26	5 581	26.0	1 002	16.2	2 049	-18.7	5 168	2 520
50 OSTWUERTEMBERG	754	6.3	18	647	2.5	266	4.3	250	-33.2	709	374
51 DONAU-ILLER (BA-WUE.)	1 483	61.0	35	1 333	65.4	441	-13.0	611	11.7	921	547
52 NECKAR-ALB	1 717	17.2	28	1 416	13.6	437	-4.4	364	-23.2	1 465	474
53 SCHWARZWALD-BAAR-HEUBERG	878	-20.8	20	696	-29.1	254	-15.6	273	20.8	1 108	226
54 SUEDLICHER OBERRHEIN	1 770	-2.6	20	1 456	-5.9	436	-5.6	845	-8.7	1 817	926
55 HOCHRHEIN-BODENSEE	1 690	0.9	29	1 514	4.0	399	-1.2	358	-11.6	1 675	405
56 BODENSEE-OBERSCHWABEN	1 874	13.7	32	1 324	14.9	441	44.1	464	6.9	1 472	434
57 BAYERISCHER UNTERMAIN	641	19.4	19	575	19.0	249	1.2	216	36.7	537	158
58 WUERZBURG	875	40.4	19	791	39.3	355	12.3	224	-40.9	623	379
59 MAIN-RHOEN	762	19.4	18	679	17.3	264	-6.0	476	-11.5	638	538
60 OBERFRANKEN-WEST	1 576	85.8	28	1 369	98.7	498	37.6	667	-6.5	848	713
61 OBERFRANKEN-OST	1 308	68.7	27	1 251	64.6	264	-12.3	571	-0.5	824	574
62 OBERPFALZ-NORD	871	9.7	18	791	11.1	313	-9.0	455	-13.7	784	527
63 MITTLFRANKEN	3 925	57.8	33	3 742	65.1	718	35.7	671	-45.2	2 487	1 224
64 WESTMITTLFRANKEN	760	34.8	21	650	32.4	355	27.7	677	-9.1	564	745
65 AUGSBURG	2 613	38.0	34	2 274	40.0	622	20.8	716	-29.2	1 821	1 011
66 INGOLSTADT	1 218	29.3	31	1 167	33.4	460	17.6	492	110.3	942	234
67 REGENSBURG	1 854	2.3	32	1 681	-0.5	689	-1.0	841	4.7	1 813	803
68 DONAU-WALD	1 740	41.1	29	1 580	50.6	662	32.1	601	4.5	1 233	575
69 LANDSHUT	861	17.3	27	887	15.2	495	34.9	738	113.3	819	346
70 MUENCHEN	4 320	29.6	19	3 899	30.7	976	10.2	1 938	-23.7	3 334	2 541
71 DONAU-ILLER (BAYERN)	1 119	40.4	28	1 022	46.8	314	-12.3	638	33.2	797	479
72 ALLGAEU	912	27.6	22	766	23.9	302	3.4	218	-14.6	715	255
73 OBERLAND	873	26.8	24	711	26.0	231	-23.3	361	-1.4	678	366
74 SUEDDOSTOBERBAYERN	1 596	17.3	24	1 383	14.6	555	14.9	493	-17.0	1 361	594
75 BERLIN (WEST)	1 983	-5.2	10	1 168	2.2	89	-34.6	1 480	106.8	2 091	706

- 1) EINSCHL. BAUMASSNAHMEN AN BESTEHENDEN GEBAEUDEN.
2) IN WOHN- UND NICHTWOHNUNGSBAEUDEN. 3) ERRICHTUNG NEUER NICHTWOHNUNGSBAEUEDE.
4) VERAENDERUNG ZUM VOHRJAHRESZEITRAUM.
*) DIE VORLIEGENDEN ERGEBNISSE FUER 1992 VON HAMBURG KOENNEN SICH DURCH NACHMELDUNGEN AEENDERN.

BAUTAETIGKEIT
4 VIERTELJAEHRLICHE ENTWICKLUNG DER BAUGENEHMIGUNGEN
NACH RAUMORDNUNGSREGIONEN
FRUEHERES BUNDESGBIET

RAUMORDNUNGSREGION	1. VJ. 1992 *)		2. VJ. 1992 *)		3. VJ. 1992 *)		JAHR 1992		JAHR 1991	
	WOHN- NUNGEN- INSGE- SAMT 1)	RAUM- IN- HALT 2)	WOHN- NUNGEN- INSGE- SAMT 1)	RAUM- IN- HALT 2)	WOHN- NUNGEN- INSGE- SAMT 1)	RAUM- IN- HALT 2)	WOHN- NUNGEN- INSGE- SAMT 1)	RAUM- IN- HALT 2)	WOHN- NUNGEN- INSGE- SAMT 1)	RAUM- IN- HALT 2)
	ANZAHL	1000 M3	ANZAHL	1000 M3	ANZAHL	1000 M3	ANZAHL	1000 M3	ANZAHL	1000 M3
01 SCHLESWIG	405	234	684	231	707	236	2 400	929	2 137	1 045
02 MITTELHOLSTEIN	701	192	1 078	429	879	277	3 652	1 274	3 168	1 399
03 DITHMARSCHEN	401	163	416	183	350	122	1 539	657	949	804
04 OSTHOLSTEIN	407	197	508	196	459	279	1 861	867	2 030	1 012
05 HAMBURG	4 986	1 486	5 465	1 653	5 312	1 902	21 542	7 337	17 205	7 455
06 LUENEBURG	467	147	566	155	700	125	2 662	523	2 267	968
07 BREMERHAVEN	438	92	501	107	456	297	1 949	605	1 522	949
08 WILHELMSHAVEN	270	53	365	63	412	92	1 455	299	1 221	368
09 OSTFRIESLAND	605	140	845	181	798	121	2 961	610	2 314	707
10 OLDENBURG	1 162	365	1 226	346	1 337	400	5 001	1 392	4 736	1 498
11 EMSLAND	784	467	948	378	964	390	3 446	1 680	3 332	2 039
12 OSNABRUECK	1 214	582	1 227	455	1 835	547	5 492	2 026	4 248	2 188
13 BREMEN	1 906	582	2 260	601	2 672	937	9 325	2 642	7 656	5 211
14 HANNOVER	2 473	825	3 016	1 059	3 267	1 513	12 578	4 804	10 661	5 655
15 BRAUNSCHWEIG	1 649	486	2 149	362	2 727	395	8 384	1 611	6 058	1 819
16 GOETTINGEN	936	199	358	86	753	106	2 708	536	2 202	1 075
17 MÜNSTER	2 528	1 407	2 708	936	3 099	1 425	11 257	5 507	9 238	5 209
18 BIELEFELD	1 448	803	1 688	561	2 043	809	7 936	3 280	6 787	4 055
19 PADERBORN	475	292	926	492	778	218	2 944	1 616	2 875	1 429
20 DORTMUND-SAUERLAND	1 673	608	2 053	884	2 073	688	7 860	2 890	7 082	3 657
21 BOCHUM	-	-	61	6	768	141	1 682	271	1 667	695
22 ESSEN	1 546	960	1 037	513	1 198	614	5 054	2 514	5 751	2 361
23 DUISBURG	477	135	1 213	378	1 016	313	4 153	1 878	3 903	1 658
24 KREFELD	369	186	583	215	1 155	419	2 945	1 425	2 272	1 941
25 MÜNCHENGLADBACH	415	572	634	239	1 105	168	3 270	1 342	2 268	1 000
26 AACHEN	1 138	627	1 079	364	1 823	431	5 439	1 655	5 189	2 132
27 DUESSELDORF	1 125	469	2 135	788	2 398	1 085	7 497	4 685	7 710	3 801
28 WUPPERTAL	456	169	639	227	384	191	1 895	908	2 098	905
29 HAGEN	617	306	1 044	267	654	274	3 934	1 320	3 501	1 887
30 SIEGEN	555	152	576	84	688	312	2 614	1 102	1 883	1 232
31 KOELN	2 751	932	3 327	1 210	3 593	1 693	13 477	4 832	11 737	3 663
32 BONN	1 031	427	1 407	322	1 408	288	5 252	1 401	4 963	1 622
33 NORDHESSEN	1 264	537	1 533	494	1 579	485	6 417	2 349	5 094	2 625
34 MITTELHESSEN	1 390	345	1 262	254	1 432	2 479	5 031	3 421	4 111	1 327
35 OSTHESSEN	477	220	578	169	655	122	2 193	826	1 955	1 023
36 UNTERMAIN	4 165	1 588	2 992	1 335	4 012	1 543	14 750	5 537	12 412	5 467
37 STARKENBURG	1 547	570	1 602	500	1 672	739	6 265	2 261	6 415	2 549
38 RHEIN-MAIN-TAUNUS	876	386	679	484	996	271	3 550	1 248	3 200	1 440
39 MITTEL-RHEIN-WESTERWALD	1 659	798	2 300	849	2 330	838	8 492	3 481	7 016	4 423
40 TRIER	761	211	1 146	371	862	299	3 398	1 406	2 316	1 601
41 RHEINHESSEN-NAHE	2 082	764	1 497	647	1 981	504	7 414	3 057	6 744	2 517
42 RHEINPFALZ	2 151	588	1 634	381	1 694	550	7 156	2 106	7 742	2 676
43 WESTPFALZ	684	269	646	609	907	649	2 811	1 788	3 228	941
44 SAAR	1 009	438	1 409	465	1 349	470	4 752	1 848	4 199	1 324
45 UNTERER NECKAR	1 884	772	1 918	968	2 594	955	8 534	3 266	8 475	3 704
46 FRANKEN	2 408	591	2 848	1 153	2 987	1 397	11 384	3 919	8 703	3 709
47 MITTLERER OBERRHEIN	2 016	861	1 693	3 061	1 834	694	7 119	5 609	6 818	3 175
48 NORDSCHWARZWALD	1 269	375	1 771	394	1 501	627	5 940	1 665	5 468	1 350
49 MITTLERER NECKAR	4 032	2 314	5 317	3 407	6 077	2 828	21 718	10 698	20 547	9 620
50 OSTWÜRTTEMBERG	825	274	1 062	499	1 060	457	3 701	1 480	3 592	2 409
51 DONAU-ILLER (BA-WÜE.)	1 536	477	1 387	659	1 570	422	6 976	2 169	4 054	2 297
52 NECKAR-ALB	1 498	453	1 479	394	1 398	572	6 086	1 783	5 826	1 825
53 SCHWARZWALD-BAAR-HEUBERG	1 135	369	1 154	368	925	400	4 092	1 410	3 855	1 715
54 SÜDLICHER OBERRHEIN	1 895	506	2 042	583	2 459	928	8 166	2 862	7 038	3 354
55 HOCHRHEIN-BODENSEE	1 713	669	1 701	676	1 901	404	7 005	2 007	6 420	2 251
56 BODENSEE-OBERSCHWABEN	1 534	448	1 568	641	1 766	590	6 542	2 143	6 071	2 021
57 BAYERISCHER UNTERMAIN	585	119	789	228	696	152	2 711	715	2 209	858
58 WÜRZBURG	569	233	1 185	215	1 269	605	3 898	1 277	2 942	1 628
59 MAIN-RHOEN	789	424	997	545	928	351	3 476	1 796	2 802	1 946
60 OBERFRANKEN-WEST	1 174	505	1 421	713	1 533	757	5 704	2 642	4 228	3 078
61 OBERFRANKEN-OST	590	388	1 000	643	949	540	3 847	2 162	3 178	2 467
62 OBERPFALZ-NORD	938	368	1 033	478	1 214	548	4 056	1 869	3 238	2 387
63 MITTELFRANKEN	1 841	1 023	2 517	1 137	2 396	1 000	10 679	3 831	9 080	5 754
64 WESTMITTELFRANKEN	724	326	1 018	954	1 015	657	3 517	2 614	2 513	2 191
65 AUGSBURG	1 706	718	2 153	892	2 259	697	8 631	3 223	7 820	4 749
66 INGOLSTADT	872	216	1 241	570	1 278	591	4 809	1 869	3 933	1 202
67 REGENSBURG	1 805	784	1 864	1 153	2 529	1 043	8 052	3 821	6 492	3 686
68 DONAU-WALD	1 530	723	1 727	617	2 091	818	7 088	2 769	5 217	2 232
69 LANDSHUT	937	487	1 115	593	1 286	658	4 299	2 476	3 801	1 620
70 MÜNCHEN	4 175	1 835	4 875	2 413	4 209	2 273	17 679	8 459	14 730	10 343
71 DONAU-ILLER (BAYERN)	936	433	1 194	739	1 192	466	4 441	2 276	3 441	3 100
72 ALLGÄU	850	378	995	371	1 204	278	3 961	1 245	3 321	1 478
73 OBERLAND	826	250	1 077	386	1 176	476	3 950	1 473	3 224	1 191
74 SÜDOSTOBERBAYERN	1 544	720	1 484	808	2 087	653	6 711	2 674	5 609	2 809
75 BERLIN (WEST)	2 146	1 051	2 721	1 185	2 051	1 157	8 901	4 853	10 879	3 439

- 1) IN WOHN- UND NICHTWOHNGBEAUDEN (EINSCHL. BAUMASSNAHMEN AN BESTEHENDEN GEBÄUDEN).
2) ERRICHTUNG NEUER NICHTWOHNGBEAUDE.
*) DIE VORLIEGENDEN ERGEBNISSE FUER 1992 VON HAMBURG KOENNEN SICH DURCH NACHMELDUNGEN AENDERN.

BAUTAETIGKEIT
5 BAUUEBERHANG AM JAHRESENDE
FRUEHERES BUNDESGBIET

JAHR	WOHNUNGEN INS- GESAMT 1)	ERRICHTUNG NEUER GEBAEUDE								ERLOSCHENE BAUGENEH- MIGUNGEN WOHNUNGEN 1)	
		RAUMINHALT DER			WOHNUNGEN IN WOHN- UND NICHTWOHN- GEBAEUDEN						
		WOHN- GEBAEUDE	NICHTWOHN- GEBAEUDE	ZUSAMMEN	DAVON						
					UNTER DACH		NOCH NICHT UNTER DACH		NOCH NICHT BEGONNEN		
ANZAHL	1 000 M3	ANZAHL		%	ANZAHL		%	ANZAHL		%	
1978	579085	332816	240064	549370	259688	47.3	125864	22.9	163818	29.8	18664
1979	593899	344579	255950	569316	287979	50.6	137021	24.1	144316	25.3	14369
1980	572613	326342	262441	549061	279674	50.9	129902	23.7	139485	25.4	11197
1981	550496	302501	247776	525091	267035	50.9	115111	21.9	142945	27.2	13214
1982	523669	272669	222156	496495	241689	48.7	103690	20.9	151136	30.4	15193
1983	584087	295848	228385	553308	257258	46.5	133993	24.2	162057	29.3	19176
1984	504719	253179	191066	474451	238862	50.4	90689	19.1	144900	30.6	17639
1985	425285	214689	190622	395776	179740	45.4	76471	19.3	139565	35.3	18346
1986	375396	193148	203246	347869	163710	47.0	63046	18.1	121213	34.9	16727
1987	331254	176925	217544	305084	140737	46.1	59845	19.6	104502	34.3	17673
1988	321183	176522	220576	295437	136636	46.2	62969	21.3	95842	32.4	17272
1989	348911	182709	241511	318625	135198	42.4	73313	23.0	110114	34.5	12513
1990	475433	228406	269774	420552	173904	41.4	104957	25.0	141691	33.7	10959
1991	553482	253298	290466	487158	214555	44.0	111900	23.0	160703	33.0	8535

SIEHE FACHSERIE 5, REIHE 1.

1) EINSCHL. BAUMASSNAHMEN AN BESTEHENDEN GEBAEUDEN.

6 GEBAEUDE- UND WOHNUNGSABGANG

JAHR	WOHN- GEBAEUDE				NICHTWOHN- GEBAEUDE				WOHNUNGEN INSGESAMT 1)
	GEBAEUDE	NUTZ- FLAECHE	WOHN- WOHNUNGEN	GEBAEUDE	NUTZ- FLAECHE	WOHN- WOHNUNGEN			
							ANZAHL	1000 M2	
1981	9395	264	1554	21489	10162	4426	250	2996	26445
1982	7791	214	1245	16656	9659	4401	217	2571	20205
1983	7876	205	1251	16635	9062	4712	186	2266	19963
1984	7109	202	1112	14701	8540	4400	190	2263	17571
1985	6128	173	972	12436	8266	4206	184	2160	15038
1986	6294	181	961	12421	7973	4057	175	2137	15130
1987	6240	175	1000	12615	8300	3888	169	1888	15316
1988	6679	191	1032	12875	9295	4790	184	2148	16789
1989	6329	207	986	11945	9161	4844	191	2196	14785
1990	5998	199	926	11160	11052	4772	214	2439	14130
1991	6494	277	1121	11834	11793	5196	207	2367	14663

1) EINSCHL. WOHNUNGEN IN GEBAEUDETEILEN.

7 BEWILLIGUNGEN IM SOZIALEN WOHNUNGSBAU

JAHR	FOERDERUNG INSGESAMT					DARUNTER 1. FOERDERUNGSWEG 1)				
	GEFOERDERTE WOHNUNGEN	DARUNTER				GEFOERDERTE WOHNUNGEN	DARUNTER			
		IN WOHN- GEBAEUDEN MIT ... WOHNUNGEN			EIGENTUMS- WOHNUNGEN		IN WOHN- GEBAEUDEN MIT ... WOHNUNGEN			EIGENTUMS- WOHNUNGEN
		1	2	3 0. MEHR 2)			1	2	3 0. MEHR 2)	
ANZAHL										
1977	113037	44180	10414	45391	9969	57157	13262	2075	37050	2033
1978	135311	57447	13727	49872	11663	54162	11680	2005	36945	1683
1979	108781	47176	12686	38574	8493	48056	10840	2096	32170	1704
1980	97175	37548	12848	36951	8405	45612	8717	2264	31392	2247
1981	92902	28698	13813	42598	6899	46559	6863	2107	35227	1833
1982	98886	24198	12196	53736	7234	53973	6532	1995	41741	2575
1983	104083	27799	11780	55192	8422	47807	6563	1929	36556	2181
1984	80408	25009	9125	37259	7937	36329	7077	1526	25900	1638
1985	68952	24444	7480	27837	7224	37651	8281	1444	24372	1970
1986	52066	25834	4425	15912	5202	29786	10572	1361	15319	2066
1987	40669	20978	2227	12197	4559	23714	8290	742	11804	2307
1988	38866	20269	1701	12299	4034	22952	7808	610	12112	1970
1989	65153	20773	2753	36747	4305	33812	7779	857	22592	2277
1990	90704	23636	5034	56310	4732	38346	7357	1049	27866	1466

SIEHE FACHSERIE 5, REIHE 2.

1) OHNE WOHNUNGEN IN GEMISCHT GEFOERDERTEN GEBAEUDEN.

2) OHNE WOHNHEIME.

ERGAENZENDE ANGABEN FUER DIE BAUWIRTSCHAFT

1 INDIZES FUER DAS PRODUZIERENDE GEWERBE

FRUEHERES BUNDESGBIET

1.1 INDEX DES AUFTRAGSEINGANGS IM BAUHAUPTGEWERBE *)

1985 = 100

JAHR MONAT	WERTINDEX					VOLUMENINDEX				
	INS- GESAMT	WOHNUNGS- BAU	SONSTIGER HOCHBAU	STRASSEN- BAU	SONSTIGER TIEFBAU	INS- GESAMT	WOHNUNGS- BAU	SONSTIGER HOCHBAU	STRASSEN- BAU	SONSTIGER TIEFBAU
1991 D	168.1	166.5	184.6	141.0	161.7	137.2	134.7	149.5	116.4	133.7
1992 D	179.1	189.3	191.6	145.0	172.5	138.9	145.0	149.2	113.4	135.3
1992 FEBRUAR	156.4	174.3	184.6	86.1	142.0	123.5	136.5	145.4	68.7	113.4
MAERZ	209.6	214.9	210.2	166.2	227.8	164.7	167.1	164.6	131.8	180.8
APRIL	177.7	181.1	184.5	166.5	171.7	138.9	140.0	143.8	131.2	135.5
MAI	178.0	175.9	181.0	166.1	182.1	138.3	135.0	140.3	130.1	142.8
JUNI	216.9	234.1	236.9	185.7	193.2	167.9	179.0	182.9	145.0	151.1
JULI	183.6	176.7	196.7	177.5	174.8	141.7	134.7	151.3	138.1	136.2
AUGUST	171.7	176.8	185.3	154.4	158.6	131.9	134.2	142.0	119.8	123.2
SEPTEMBER	202.6	210.8	201.0	181.2	210.0	155.8	159.7	154.0	140.6	163.2
OKTOBER	178.7	200.3	177.4	158.1	174.2	137.3	151.7	135.9	122.7	135.4
NOVEMBER	152.5	187.3	166.7	105.3	131.1	117.0	141.7	127.7	81.7	101.9
DEZEMBER	189.1	203.5	221.1	117.1	173.6	144.6	153.2	168.8	90.5	134.4
1993 JANUAR	133.9	155.9	135.0	66.1	151.6	102.1	117.0	102.7	50.8	116.9
FEBRUAR	144.0	168.8	157.0	76.0	143.6	109.3	126.1	118.9	58.2	110.3

1.2 INDEX DES AUFTRAGSBESTANDES IM BAUHAUPTGEWERBE *)

1985 = 100

JAHR VIERTELJAHR	WERTINDEX					VOLUMENINDEX				
	INS- GESAMT	WOHNUNGS- BAU	SONSTIGER HOCHBAU	STRASSEN- BAU	SONSTIGER TIEFBAU	INS- GESAMT	WOHNUNGS- BAU	SONSTIGER HOCHBAU	STRASSEN- BAU	SONSTIGER TIEFBAU
1991 D	165.2	161.0	206.3	132.6	136.7	135.7	131.6	168.3	110.2	113.7
1992 D	180.2	192.8	221.8	132.0	146.2	140.4	148.7	172.4	109.5	115.1
1989 4. VJ	117.6	104.4	148.6	97.0	101.2	107.6	95.3	134.9	90.0	93.5
1990 1. VJ	133.5	121.8	165.7	116.7	113.3	120.5	109.7	148.4	106.4	109.1
2. VJ	144.6	130.8	180.1	138.5	117.4	127.4	114.9	157.6	123.7	104.4
3. VJ	145.2	136.4	182.7	132.0	116.8	125.6	117.5	156.8	115.9	101.1
4. VJ	142.6	139.8	180.1	116.4	114.5	122.0	119.2	152.6	101.0	99.1
1991 1. VJ	159.1	153.7	197.5	128.7	133.4	134.6	129.5	165.6	110.2	114.1
2. VJ	167.3	157.9	209.1	140.4	139.1	138.4	129.8	171.7	117.3	116.5
3. VJ	171.0	164.9	213.2	141.3	141.3	138.6	132.8	171.7	115.8	116.0
4. VJ	163.5	167.5	205.4	120.1	133.1	131.3	133.7	164.1	97.5	108.0
1992 1. VJ	182.1	186.2	225.2	131.3	153.3	144.8	147.0	178.3	105.0	123.2
2. VJ	188.2	197.2	228.6	147.5	154.9	147.3	153.0	178.5	116.1	122.3
3. VJ	179.4	193.8	218.1	135.6	145.5	138.5	148.1	168.2	105.3	113.2
4. VJ	170.9	193.9	215.3	113.4	131.0	131.0	146.8	164.7	87.7	101.5

1.3 INDEX DES AUFTRAGSEINGANGS IM VERARBEITENDEN GEWERBE *)

WERTINDEX 1985 = 100

JAHR MONAT	GEWINNUNG UND VER- ARBEITUNG VON STEINEN UND ERDEN		HERSTELLUNG VON ZEMENT		ZIEGELI		HERSTELLUNG VON BE- TONERZEUGNISSEN (OHNE BIMS, GROSSE FERTIGBAUTEILE)		HERSTELLUNG VON BAU- BAUSTOFF- U. A.E. MASCHINEN	
	INS- GESAMT	DAR. INLAND	INS- GESAMT	DAR. INLAND	INS- GESAMT	DAR. INLAND	INS- GESAMT	DAR. INLAND	INS- GESAMT	DAR. INLAND
1991 D	145.1	149.8	130.0	130.0	150.7	160.4	174.4	174.2	161.2	253.2
1992 D	156.1	162.5	138.1	138.0	169.6	184.2	189.2	189.3	169.3	256.7
1992 FEBRUAR	112.9	114.3	105.2	102.9	123.0	128.7	136.2	136.3	187.3	277.6
MAERZ	157.7	161.8	142.6	141.6	169.2	177.5	189.8	189.9	178.2	279.1
APRIL	162.8	168.3	151.2	151.7	175.2	189.9	199.2	198.5	177.0	281.2
MAI	165.8	173.5	152.8	153.4	187.0	203.0	195.8	195.6	189.9	301.5
JUNI	176.8	184.7	157.0	156.8	199.0	216.2	213.5	213.2	153.9	250.4
JULI	181.8	191.3	165.9	168.2	205.5	222.7	216.6	216.6	138.6	224.8
AUGUST	165.6	175.2	140.4	142.7	182.2	201.7	188.8	188.3	120.6	201.6
SEPTEMBER	187.6	197.0	161.6	161.8	197.7	218.1	232.3	233.0	147.6	246.9
OKTOBER	177.8	186.2	158.5	158.2	199.6	218.3	213.9	214.4	163.4	270.6
NOVEMBER	154.8	180.5	135.7	135.2	163.2	179.7	178.5	179.0	148.2	243.7
DEZEMBER	128.9	134.5	102.9	101.0	127.9	142.2	160.8	161.9	162.0	251.0
1993 JANUAR	98.7	98.6	76.6	74.5	103.9	113.2	130.5	130.6	124.7	188.3
FEBRUAR	102.8	104.9	87.1	85.8	111.6	118.8	125.1	124.9	144.2	195.6

SIEME FACHSERIE 4, REIHE 2.2

*) WERTINDEX: ANGABEN IN JEMEILIGEN PREISEN. VOLUMENINDEX:
PREISBEREINIGTE ANGABEN. DIE ZAHLEN FUER DEN JEWEILS

LETZTEN BERICHTSZEITRAUM GELTEN ALS VORLAEUFIG. ABWEI-
CHUNGEN GEGENUEBER FRUEHER VEROFFENTLICHTEN ZAHLEN ERGEBEN
SICH DURCH NACHFOLGENDE BERICHTIGUNGEN.

ERGÄNZENDE ANGABEN FÜR DIE BAUWIRTSCHAFT

1 INDIZES FÜR DAS PRODUZIERENDE GEWERBE

FRÜHERES BUNDES GEBIET

1.4 INDEX DES AUFTRAGSEINGANGS IM VERARBEITENDEN GEWERBE *)

VOLUMENINDEX 1985 = 100

JAHR MONAT	GEWINNUNG UND VER- ARBEITUNG VON STEINEN UND ERDEN		HERSTELLUNG VON ZEMENT		ZIEGELEI		HERSTELLUNG VON BE- TONERZEUGNISSEN (OHNE BIMS, GROSSE FERTIGBAUTEILE)		HERSTELLUNG VON BAU-, BAUSTOFF- U.ÄE. MASCHINEN	
	INS- GESAMT	DAR. INLAND	INS- GESAMT	DAR. INLAND	INS- GESAMT	DAR. INLAND	INS- GESAMT	DAR. INLAND	INS- GESAMT	DAR. INLAND
1991 D	123.1	124.8	113.2	112.8	133.5	138.5	130.0	128.7	129.6	173.0
1992 D	130.1	134.3	119.9	120.5	132.4	139.5	147.4	146.9	135.3	210.0
1992 FEBRUAR	98.3	99.3	93.4	91.8	104.7	107.6	112.1	112.0	154.2	226.0
MAERZ	137.4	140.8	126.6	126.3	143.1	147.6	163.4	163.3	146.2	226.6
APRIL	141.8	146.6	134.1	135.2	147.2	157.3	162.7	161.9	144.1	227.2
MAI	143.8	150.3	135.3	136.6	156.7	167.7	157.9	157.6	163.9	242.6
JUNI	152.7	159.6	139.1	139.6	166.5	178.6	171.2	170.7	124.9	200.9
JULI	157.4	165.5	147.1	149.8	171.9	183.9	173.4	173.1	111.6	179.9
AUGUST	142.7	150.9	124.1	126.7	151.9	166.4	158.3	157.6	97.1	161.2
SEPTEMBER	161.4	169.3	142.8	143.8	165.2	180.2	184.5	184.9	118.6	197.0
OKTOBER	153.5	160.7	140.1	140.6	166.4	179.9	169.8	170.0	122.9	214.8
NOVEMBER	133.6	138.5	119.8	120.1	135.7	148.0	141.6	141.7	118.7	193.3
DEZEMBER	110.8	115.6	90.7	89.7	106.3	117.1	127.5	128.2	121.8	199.3
1993 JANUAR	84.0	83.8	66.5	65.1	85.6	92.1	102.6	102.5	99.8	149.8
FEBRUAR	87.3	89.0	75.3	74.7	90.8	95.4	98.1	97.9	115.4	154.2

1.5 INDEX DES UMSATZES IM VERARBEITENDEN GEWERBE *)

WERTINDEX 1985 = 100

JAHR MONAT	GEWINNUNG UND VER- ARBEITUNG VON STEINEN UND ERDEN		HERSTELLUNG VON ZEMENT		ZIEGELEI		HERSTELLUNG VON BE- TONERZEUGNISSEN (OHNE BIMS, GROSSE FERTIGBAUTEILE)		HERSTELLUNG VON BAU-, BAUSTOFF- U.ÄE. MASCHINEN	
	INS- GESAMT	DAR. INLAND	INS- GESAMT	DAR. INLAND	INS- GESAMT	DAR. INLAND	INS- GESAMT	DAR. INLAND	INS- GESAMT	DAR. INLAND
1991 D	129.5	130.6	119.7	118.9	137.9	142.4	146.3	145.8	145.6	177.0
1992 D	143.7	148.2	131.0	131.0	149.2	157.8	173.7	173.5	162.0	239.2
1992 FEBRUAR	109.4	110.7	106.3	104.0	115.8	121.0	131.3	131.6	169.3	261.0
MAERZ	149.5	153.8	143.5	142.4	164.0	171.4	190.1	190.1	184.2	293.9
APRIL	159.9	166.0	152.5	153.0	173.3	185.7	197.1	197.1	188.3	298.1
MAI	168.1	173.2	153.7	154.4	185.0	200.0	207.4	207.8	185.0	303.6
JUNI	181.2	189.7	157.7	157.3	199.7	215.4	239.0	239.7	203.6	341.9
JULI	184.4	193.2	166.0	166.1	207.8	225.1	227.3	227.7	170.3	276.3
AUGUST	163.6	172.3	140.7	142.9	178.4	198.0	209.1	210.0	144.2	236.0
SEPTEMBER	187.5	197.2	162.3	162.5	203.6	223.7	241.4	242.4	182.4	287.9
OKTOBER	186.5	195.4	160.4	159.9	205.2	223.9	233.9	235.1	176.0	292.9
NOVEMBER	162.2	170.1	138.1	137.5	166.5	181.6	202.9	204.0	162.6	261.1
DEZEMBER	144.4	151.6	105.7	103.8	132.2	143.8	201.4	203.8	195.3	320.8
1993 JANUAR	89.5	89.9	77.2	76.4	99.1	106.0	105.8	105.8	113.9	179.6
FEBRUAR	95.4	96.5	86.6	85.1	104.3	109.8	116.6	116.5	137.4	220.8

1.6 INDEX DES UMSATZES IM VERARBEITENDEN GEWERBE *)

VOLUMENINDEX 1985 = 100

JAHR MONAT	GEWINNUNG UND VER- ARBEITUNG VON STEINEN UND ERDEN		HERSTELLUNG VON ZEMENT		ZIEGELEI		HERSTELLUNG VON BE- TONERZEUGNISSEN (OHNE BIMS, GROSSE FERTIGBAUTEILE)		HERSTELLUNG VON BAU-, BAUSTOFF- U.ÄE. MASCHINEN	
	INS- GESAMT	DAR. INLAND	INS- GESAMT	DAR. INLAND	INS- GESAMT	DAR. INLAND	INS- GESAMT	DAR. INLAND	INS- GESAMT	DAR. INLAND
1991 D	121.4	122.9	115.2	114.8	129.2	132.9	130.6	129.9	127.5	162.4
1992 D	128.8	132.8	120.9	121.5	131.1	137.2	146.7	146.2	136.0	198.5
1992 FEBRUAR	95.3	96.3	94.4	92.8	98.4	101.1	107.9	108.1	138.5	212.6
MAERZ	130.3	133.9	127.4	127.0	138.6	142.6	155.5	155.3	151.0	238.8
APRIL	139.3	144.4	135.4	136.4	145.5	153.8	160.9	160.8	151.6	239.4
MAI	143.9	149.9	136.3	137.5	154.8	165.2	167.3	167.4	149.8	244.2
JUNI	156.2	163.4	139.6	140.1	167.0	178.0	191.5	191.9	164.4	274.5
JULI	169.2	168.8	147.2	149.7	173.5	185.8	181.9	182.0	137.2	221.3
AUGUST	141.0	148.4	124.4	126.9	148.5	163.3	166.4	166.9	116.1	169.8
SEPTEMBER	161.4	169.7	143.5	144.5	169.9	184.8	191.8	192.4	145.7	229.8
OKTOBER	160.4	169.9	141.7	142.2	170.9	184.5	185.6	185.4	141.1	232.7
NOVEMBER	139.6	146.3	121.9	122.1	138.4	149.5	160.8	161.5	130.3	207.3
DEZEMBER	123.3	129.3	93.2	92.2	109.9	118.4	159.6	161.3	158.5	254.9
1993 JANUAR	76.6	76.8	67.0	66.9	81.7	86.2	83.2	83.0	91.0	142.0
FEBRUAR	81.1	81.9	74.8	74.1	84.9	88.2	91.5	91.3	109.5	174.2

SIEM FACHSERIE 4, REIHE 2.2
*) WERTINDEX: ANGABEN IN JEWEILIGEN PREISEN. VOLUMENINDEX:
PREISBEREINIGTE ANGABEN. DIE ZAHLEN FÜR DEN JEWEILS

LETZTEN BERICHTSZEITRAUM GELTEN ALS VORLÄUFIG. ABWEI-
CHUNGEN GEGENÜBER FRÜHER VERÖFFENTLICHTEN ZAHLEN ERGEBEN
SICH DURCH NACHFOLGENDE BERICHTIGUNGEN.

Ergänzende Angaben für die Bauwirtschaft
- Früheres Bundesgebiet -
1. Indizes für das Produzierende Gewerbe
1.7 Index der Nettoproduktion für das Produzierende Gewerbe *)
Unternehmen
1985 = 100

Jahr Monat	Produzierendes Gewerbe	Darunter				
		Verarbeitendes Gewerbe		Bauhauptgewerbe		
		zusammen	darunter	zusammen	Hochbau- leistungen	Tiefbau- leistungen
Gewinnung und Verarbeitung von Steinen und Erden						
1991	122,0	123,2	127,8	128,6	132,2	122,9
1992	120,7	121,0	134,1	136,8	141,1	129,9
1991 Februar	114,7	118,6	75,8	69,5	78,7	54,8
März	127,9	129,2	124,7	132,4	138,0	123,4
April	124,1	124,9	138,6	141,5	144,3	137,0
Mai	119,4	119,9	138,9	135,8	138,8	131,1
Juni	126,0	128,2	143,4	140,9	143,7	136,5
Juli	119,3	120,1	145,1	145,5	148,0	141,6
August	110,8	111,3	135,0	132,2	133,1	130,9
September	126,6	127,8	148,8	151,4	152,4	149,7
Oktober	134,3	134,8	156,5	159,1	160,2	157,3
November	128,9	129,6	138,8	139,0	141,4	135,2
Dezember	115,3	116,7	99,1	97,9	99,7	95,0
1992 Januar	117,0	117,8	92,5	97,6	106,6	83,4
Februar	119,6	121,5	104,4	105,2	113,6	92,0
März	130,3	131,1	136,0	137,3	142,9	128,5
April	123,6	123,7	141,7	148,4	149,7	141,1
Mai	119,9	120,2	144,7	145,8	148,5	141,5
Juni	122,5	123,6	148,7	148,4	151,1	144,2
Juli	117,2	117,1	149,2	147,8	150,3	143,8
August	109,5	109,1	137,5	138,5	140,6	135,3
September	126,5	126,8	155,6	159,4	162,5	154,6
Oktober	130,2	129,5	156,9	162,1	164,9	157,6
November	122,4	121,8	136,4	142,0	147,0	134,1
Dezember	109,6	109,2	107,7	110,5	115,7	102,2
1993 Januar	105,6	104,9	86,2	98,1	109,4	80,1
Februar	105,8	106,0	93,2	97,3	106,9	82,1

*) Arbeitstäglich bereinigt.
Siehe Fachserie 4, Reihe 2.1.

1.8 Baustoff - Produktionsindex für das Baugewerbe *)
Fachliche Unternehmenstelle
1985 = 100

Jahr Vierteljahr Monat	Baugewerbe			Ausgewählte Baustoffherzeugnisse					
	insgesamt	Bauhaupt- gewerbe	Ausbau- gewerbe	Transport- beton	Bausand, Baukies und Kies für Wegebau	Zement ohne Zementklinker Absatz	Trocken- mörtel	Mauer- ziegel	Kalksand- steine
1991	136,3	136,6	135,8	134,8	123,8	124,7	186,2	137,3	130,0
1992	143,0	143,8	141,5	140,5	130,1	129,0	217,1	152,6	152,6
1990 4. Vj	130,9	130,4	131,9	125,6	121,7	118,8	160,2	139,0	121,2
1991 1. Vj	112,2	103,9	127,7	89,7	80,7	86,9	136,9	103,2	75,7
2. Vj	146,3	150,4	138,6	158,9	145,8	148,4	218,4	143,1	156,6
3. Vj	147,9	153,6	137,0	158,8	144,0	143,5	215,5	160,0	156,4
4. Vj	138,8	138,3	139,8	131,7	124,7	120,1	176,1	143,1	131,3
1992 1. Vj	127,3	119,9	141,5	106,6	94,8	102,5	172,9	116,2	114,4
2. Vj	149,7	153,7	142,1	157,0	147,6	144,4	241,8	162,7	165,9
3. Vj	152,2	159,0	139,1	161,1	148,9	143,1	247,3	175,0	179,3
4. Vj	142,7	142,5	143,1	137,3	129,1	126,0	206,3	156,6	150,8
1992 Januar	111,9	100,6	133,2	78,9	70,7	76,1	140,9	105,6	83,2
Februar	122,4	113,9	138,5	100,9	85,4	97,6	155,8	108,5	100,8
März	147,7	145,1	152,7	140,1	128,4	133,8	221,9	134,5	159,1
April	149,0	151,1	145,0	155,8	140,5	140,5	230,1	152,3	160,8
Mai	148,6	151,3	137,8	155,6	146,0	150,4	244,5	168,0	160,9
Juni	153,5	158,8	143,6	159,7	156,4	142,3	250,8	169,8	176,1
Juli	156,1	163,8	141,4	171,1	156,0	148,3	262,4	178,5	185,2
August	137,0	144,0	123,6	143,7	133,9	132,5	214,8	169,7	168,1
September	163,4	169,2	152,4	168,6	156,9	148,6	264,6	178,8	184,5
Oktober	162,6	166,2	155,8	165,4	152,1	149,7	260,7	169,5	182,0
November	145,6	145,4	145,9	136,2	132,5	127,1	217,1	158,7	154,2
Dezember	119,9	115,9	127,6	110,3	102,8	101,2	141,2	141,8	116,3
1993 Januar	102,5	91,1	124,0	68,1	66,4	67,6	145,2	106,1	77,8
Februar	109,4	101,8	123,6	85,0	79,9	84,3	140,1	105,9	98,7

*) Kalendermonatlich.

Ergänzende Angaben für das Produzierende Gewerbe
 1 Indizes für das Produzierende Gewerbe
 1.9 Index des Auftragsengangs im Bauhauptgewerbe *)
 2. Halbjahr 1990 = 100

Jahr Vierteljahr Monat	Wertindex				
	Insgesamt	Wohnungs- bau	sonstiger Hochbau	Straßen- bau	sonstiger Tiefbau
Deutschland					
1991 D	113,3	108,1	112,1	116,6	118,2
1992 D	127,2	126,2	124,7	123,3	134,2
1991 4. VJ	112,7	113,0	111,0	117,0	113,2
1992 1. VJ	114,5	114,8	115,9	90,4	123,7
2. VJ	133,8	130,0	129,6	141,2	140,0
3. VJ	133,1	125,1	127,7	147,2	142,1
4. VJ	127,6	134,8	125,6	114,3	131,2
1991 Februar	83,5	85,8	85,2	55,9	92,2
März	118,3	118,0	109,8	92,9	145,0
April	108,5	105,0	106,8	119,7	108,9
Mai	113,2	102,6	118,3	113,5	114,0
Juni	134,4	128,4	130,1	150,1	140,7
Juli	121,7	107,1	119,5	144,2	127,0
August	121,3	110,3	118,3	147,0	122,9
September	142,7	127,9	136,0	172,0	152,0
Oktober	122,8	118,0	118,1	140,4	126,0
November	105,3	109,6	104,8	103,3	103,4
Dezember	110,1	111,5	110,1	107,4	110,2
1992 Januar	93,0	92,6	97,8	66,4	98,5
Februar	107,7	114,3	117,2	71,1	104,5
März	142,9	137,6	132,7	134,0	168,3
April	124,0	120,1	118,7	132,9	131,7
Mai	125,6	116,4	119,6	136,1	137,8
Juni	151,7	153,4	150,6	154,6	150,5
Juli	130,9	120,0	128,7	149,9	134,6
August	123,6	115,4	121,8	134,9	128,1
September	144,9	140,0	132,5	156,9	163,6
Oktober	131,6	135,1	119,9	144,7	141,4
November	112,7	126,5	111,2	95,6	111,7
Dezember	138,3	142,0	145,5	102,5	140,9
1993 Januar	96,6	107,5	90,1	55,3	118,2
Februar	104,6	116,6	103,4	66,9	114,7
Neue Länder und Berlin-Ost					
1991 D	143,4	83,4	149,4	192,0	184,6
1992 D	210,7	117,3	228,0	230,4	289,4
1991 4. VJ	171,3	90,6	178,3	222,6	236,4
1992 1. VJ	164,8	95,3	191,4	149,2	212,7
2. VJ	208,5	112,9	229,5	219,6	287,3
3. VJ	227,6	115,2	241,6	288,7	315,6
4. VJ	241,9	145,7	249,7	264,0	341,9
1991 Februar	73,0	65,3	75,1	53,8	89,7
März	103,0	80,9	110,0	77,8	132,0
April	115,0	73,3	129,3	108,3	145,5
Mai	127,5	69,1	153,8	153,9	138,3
Juni	161,1	103,0	158,4	265,8	186,7
Juli	169,0	89,0	182,0	237,5	212,0
August	176,7	92,7	167,0	315,2	232,5
September	199,2	87,1	196,7	373,6	258,4
Oktober	189,4	84,2	198,6	254,3	275,3
November	185,5	88,6	162,3	237,2	234,9
Dezember	159,0	99,0	174,1	176,3	198,9
1992 Januar	147,4	98,7	165,9	141,2	181,2
Februar	152,8	95,1	194,0	112,7	169,2
März	194,5	94,1	214,4	193,7	288,5
April	189,7	108,1	207,1	181,0	268,1
Mai	200,7	103,5	231,1	214,7	261,4
Juni	235,0	127,2	250,2	263,1	332,3
Juli	219,3	124,7	239,9	272,2	275,1
August	216,4	92,8	231,0	279,5	316,8
September	247,0	128,0	253,8	314,5	354,8
Oktober	251,9	134,6	249,2	350,2	359,4
November	217,6	127,2	221,9	225,5	324,7
Dezember	255,1	169,7	276,7	214,3	347,1
1993 Januar	169,3	121,1	180,0	95,8	251,8
Februar	188,2	132,9	197,7	142,4	267,2

Siehe Fachserie 4, Reihe 2.2

*) Wertindex: Angaben in jeweiligen Preisen.
 Die Zahlen für den jeweils letzten Berichtszeitraum gelten als

vorläufig. Abweichungen gegenüber früher veröffentlichten
 Zahlen ergeben sich durch nachfolgende Berichtigungen.

Ergänzende Angaben für die Bauwirtschaft
1 Indizes für das Produzierende Gewerbe
1.10 Index der Nettoproduktion für das Produzierende Gewerbe *)
Fachliche Unternehmensteile
2. Halbjahr 1990 = 100

Jahr Vierteljahr Monat	Produzierendes Gewerbe	Darunter				
		Verarbeitendes Gewerbe		Bauhauptgewerbe 1)		
		zusammen	darunter Gewinnung und Verarbeitung von Steinen und Erden	zusammen	Hochbau- leistungen	Tiefbau- leistungen
Deutschland						
1991	89,1	88,9	94,5	89,2	100,9	97,3
1992	98,3	97,1	102,0	110,3	110,4	110,1
1992 1. Hj	89,6	89,0	96,4	103,9	105,5	102,0
2. Hj	97,0	95,1	107,6	116,7	115,4	118,3
1991 4. Vj	102,0	101,2	97,2	102,4	101,0	104,0
1992 1. Vj	99,9	99,6	83,7	90,1	94,4	85,3
2. Vj	99,2	98,4	109,1	117,6	116,6	118,7
3. Vj	95,8	94,3	112,6	121,1	119,4	123,1
4. Vj	98,2	96,0	102,5	112,3	111,4	113,4
1991 Februar	84,1	85,8	56,3	55,3	64,5	44,8
März	104,4	104,2	92,0	101,2	105,6	96,1
April	100,6	100,3	101,6	107,5	109,1	105,6
Mai	96,8	96,3	102,3	104,2	105,6	102,7
Juni	102,1	103,3	105,8	106,4	107,7	105,0
Juli	96,5	96,3	107,1	111,2	111,8	110,5
August	89,8	89,1	100,0	103,1	102,0	104,3
September	102,5	102,7	110,2	116,4	114,7	118,4
Oktober	108,0	107,3	115,1	121,4	119,2	124,0
November	104,3	103,4	102,9	108,6	107,2	110,2
Dezember	93,6	92,9	73,5	77,1	76,5	77,7
1992 Januar	95,6	94,9	69,8	76,9	83,1	69,8
Februar	97,6	98,0	78,5	82,5	87,2	77,2
März	106,6	105,9	102,7	111,0	112,8	109,0
April	100,6	99,3	106,8	116,9	116,3	117,5
Mai	97,4	96,5	109,2	116,3	115,3	117,4
Juni	99,5	99,3	111,3	119,7	118,3	121,2
Juli	94,9	93,5	113,2	119,9	118,4	121,6
August	89,4	87,5	106,0	114,1	112,1	116,4
September	103,0	101,9	118,6	129,4	127,7	131,3
Oktober	105,7	103,4	120,2	130,8	127,9	134,2
November	99,6	97,3	105,2	116,0	115,3	116,9
Dezember	89,2	87,2	82,1	90,1	90,9	89,1
1993 Januar	86,7	84,3	67,9	81,8	89,1	73,4
Februar	86,9	85,7	73,5	79,1	85,5	71,7
Neue Länder und Berlin-Ost						
1991	77,3	66,1	62,1	99,7	104,2	95,4
1992	78,9	64,6	96,6	128,7	123,3	133,8
1992 1. Hj	75,6	62,5	81,3	117,7	116,1	119,2
2. Hj	82,2	66,7	111,9	139,7	130,6	148,4
1991 4. Vj	80,0	69,9	72,5	105,4	101,3	109,2
1992 1. Vj	74,8	63,2	67,4	102,6	104,0	101,3
2. Vj	76,3	61,8	95,1	132,7	128,1	137,1
3. Vj	80,4	63,3	112,3	144,4	137,4	151,1
4. Vj	84,1	70,0	111,5	135,0	123,8	145,6
1991 Februar	72,6	62,0	30,6	64,7	81,7	48,7
März	80,5	65,7	51,3	98,5	109,5	88,1
April	72,5	60,3	58,5	100,6	108,8	92,9
Mai	74,8	64,1	65,5	102,2	108,0	96,7
Juni	73,6	65,0	64,4	97,9	104,2	92,0
Juli	75,5	64,3	70,4	106,6	111,5	101,9
August	74,5	63,7	67,3	105,3	106,2	104,4
September	78,8	68,5	76,0	114,1	112,4	115,8
Oktober	81,3	70,8	84,0	119,9	115,8	123,8
November	82,4	71,4	77,9	113,7	108,1	119,0
Dezember	76,3	67,6	55,6	82,5	80,0	84,8
1992 Januar	72,5	61,4	54,3	88,7	91,9	81,8
Februar	70,5	60,7	59,9	90,7	91,4	90,0
März	81,3	67,6	87,9	130,5	128,8	132,1
April	77,3	62,2	90,8	131,3	127,1	135,3
Mai	74,4	59,8	92,0	129,5	125,4	133,4
Juni	77,3	63,5	102,6	137,4	131,8	142,7
Juli	77,0	60,1	108,4	140,3	134,9	145,5
August	78,0	59,9	106,7	140,3	132,5	147,6
September	86,2	69,8	121,7	152,7	144,7	160,2
Oktober	87,4	71,0	129,0	152,7	138,8	165,8
November	86,0	71,0	118,1	142,0	129,6	153,7
Dezember	78,8	68,1	87,3	110,3	103,0	117,3
1993 Januar	73,4	58,0	71,3	110,0	111,5	108,6
Februar	71,2	61,1	74,9	97,6	101,9	93,5

*) Arbeitstäglich bereinigt. Siehe Fachserie 4, Reihe 2.1.

1) Im Berichtsmonat Oktober wird das Reihenniveau des Bauhauptgewerbes an die neue Totalerhebung des Jahres 1992 angepaßt. Dadurch ist die Vergleichbarkeit mit den Vormonaten gestört.

Ergänzende Angaben für die Bauwirtschaft

2 Produzierendes Gewerbe

2.1 Produktion ausgewählter Erzeugnisse *)

- Angaben bis 1992 für das Frühere Bundesgebiet; ab 1993 für den Gebietsstand der Bundesrepublik Deutschland seit dem 03.10.1990 -

Jahr Vierteljahr Monat	Baumaschinen					Baustoffe			
	Betonpumpen, Beton-spritz- und -einspritzgeräte	Turmdrehkrane für Baustellen	Hydraulikbagger mit ausschl. hydraulischer Betätigung	Radlader in Grundausrüstung	Maschinen für bitumin. und Betonstraßenbau	Transportbeton 1)	Bausand, Baukies und Kies für Wegebau 1)	Zement ohne Zementklinkerabsatz	Gleisbettungs-, Straßenschotter, Splitt und Brechsand
	t					1 000 m³	1 000 t		
1991 MD	1 332	5 754	14 385	6 197	2 871	3 433	13 420	2 628	5 272
1992 MD	1 088	5 679	14 557	7 027	3 553	3 578	14 118	2 704	5 762
1990 4. Vj	3 499	16 416	42 749	17 769	8 539	9 479	39 308	7 460	16 780
1991 1. Vj	3 877	16 188	36 997	16 714	7 373	6 944	26 586	5 565	8 859
2. Vj	4 409	21 467	49 216	19 724	10 078	12 222	48 196	9 385	18 848
3. Vj	3 861	17 334	36 954	17 681	9 449	12 163	47 796	9 093	19 265
4. Vj	3 754	16 163	49 027	19 895	9 661	9 899	40 481	7 579	16 948
1992 1. Vj	3 503	14 420	40 979	18 439	10 034	8 178	31 363	6 542	10 900
2. Vj	3 774	20 511	48 980	21 740	14 120	12 008	48 872	9 084	18 944
3. Vj	3 093	17 669	43 184	21 320	8 637	12 356	48 808	9 036	20 474
4. Vj	2 699	16 653	42 172	23 818	8 581	10 453	41 796	7 985	18 586
1992 Januar	852	3 345	11 471	5 180	2 887	2 007	7 707	1 620	2 552
Februar	1 266	4 442	13 821	6 667	4 502	2 567	9 271	2 046	2 943
März	1 313	6 214	15 617	6 496	4 208	3 546	13 914	2 803	5 288
April	1 267	5 601	16 041	6 331	4 857	3 968	15 229	2 945	6 281
Mai	1 208	6 050	15 130	6 912	4 555	3 962	15 835	3 154	6 082
Juni	1 292	8 076	17 225	7 398	4 629	4 070	16 955	2 980	6 586
Juli	1 199	3 851	13 998	6 136	3 233	4 358	16 932	3 107	7 005
August	1 030	6 290	10 850	6 667	2 385	3 660	14 519	2 772	6 129
September	876	7 621	18 264	8 723	3 091	4 294	17 020	3 115	7 412
Oktober	946	8 122	15 673	9 061	2 974	4 212	16 495	3 135	7 324
November	931	5 163	13 417	8 389	2 171	3 468	14 378	2 700	6 529
Dezember	781	3 368	13 073	6 364	3 141	2 810	11 150	2 152	4 928
1993 Januar	595	3 543	9 104	5 120	1 394	1 987	9 604	1 621	3 114
Februar	832	3 900	11 960	5 869	2 245	2 474	11 118	2 033	3 855

Jahr Vierteljahr Monat	Baustoffe								
	Trockenmörtel	Mauerziegel 2)	Kalksandsteine 2)	Blöcke für aufgehängtes Mauerwerk aus Porenbeton 2)	bituminöses Mischgut überwiegend aus Naturstein und Kies	Baustahlmatten	Gipskartonplatten nach DIN 18180	Wand- und Bodenfliesen glasiert	bituminöse Dach- und Dichtungsmaterialien
	1 000 t	1 000 m³			1 000 t		1 000 m²		
1991 MD	482	824	599	270	1 613	147	8 877	3 160	18 174
1992 MD	562	916	702	286	1 590	156	10 091	3 040	19 193
1990 4. Vj	1 243	2 480	1 667	747	5 537	388	24 329	8 955	52 429
1991 1. Vj	1 071	1 931	1 111	755	1 116	372	26 519	9 743	37 241
2. Vj	1 679	2 593	2 198	896	5 517	470	26 685	9 876	59 319
3. Vj	1 675	2 873	2 191	820	6 976	512	26 399	9 298	68 422
4. Vj	1 348	2 671	1 782	787	6 699	404	26 938	8 998	55 105
1992 1. Vj	1 355	2 099	1 615	785	1 516	440	31 167	9 669	42 619
2. Vj	1 904	2 929	2 301	883	5 572	489	30 382	8 917	61 606
3. Vj	1 909	3 140	2 508	881	6 542	529	29 022	8 741	69 833
4. Vj	1 559	2 791	2 081	887	5 485	424	30 418	...	54 865
1992 Januar	367	632	382	217	244	124	9 675	3 027	7 138
Februar	404	649	474	264	372	149	10 801	3 186	14 437
März	575	803	731	304	917	167	10 715	3 416	21 056
April	588	921	739	293	1 612	162	10 047	3 230	20 568
Mai	631	1 001	740	287	1 816	158	9 929	3 042	19 187
Juni	647	1 023	810	296	2 100	169	10 480	2 694	21 549
Juli	680	1 071	851	276	2 095	188	10 128	2 854	22 608
August	558	1 018	773	266	1 878	168	9 027	2 452	21 824
September	686	1 061	848	338	2 492	187	9 867	3 434	25 287
Oktober	675	1 017	837	326	2 342	176	10 561	3 395	24 487
November	562	952	709	302	1 876	149	10 402	3 190	18 637
Dezember	366	850	535	260	1 340	89	9 454	2 601	13 536
1993 Januar	392	684	420	306	291	122	11 138	3 037	7 963
Februar	389	688	513	325	245	156	11 875	3 192	15 058

Siehe Fachserie 4, Reihe 2.1 und Reihe 3.

*) Produktion der Betriebe von Unternehmen mit 20 Beschäftigten und mehr (einschl. des Produzierenden Handwerks); Systematisches Güterverzeichnis für Produktionsstatistiken, Ausgabe 1989.

1) Produktion der Betriebe von Unternehmen mit 10 Beschäftigten und mehr (ohne Produzierendes Handwerk).

2) Angaben in m³ Mauerwerk bei 24 cm Wandstärke unter Berücksichtigung der Fugen.

3) Betriebe mit einem Jahreseinschnitt von mindestens 1 000 m³ Rundholz.

4) Die Angaben in m² beziehen sich auf den tatsächlichen Holzanteil.

Ergänzende Angaben für die Bauwirtschaft

2 Produzierendes Gewerbe

2.1 Produktion ausgewählter Erzeugnisse *)

- Angaben bis 1992 für das Frühere Bundesgebiet; ab 1993 für den Gebietsstand der Bundesrepublik Deutschland seit dem 03.10.1990 -

Jahr Vierteljahr Monat	Baustoffe						Schnittholz 3) aus Nadelholz 1 000 m³
	Holzspanplatten roh oder geschliffen	Isollerglas	Betondachsteine	Betonsteinerzeug- nisse für den Tief- und Straßenbau	Rohre u.a. Kanalisationsart. aus Steinzeug	Bitumen	
	1 000 m³	1 000 m²	Mill. St.	1 000 t		1 000 m³	
1991 MD	361	1 402	69	1 851	21	.	895
1992 MD	354	...	73	2 060	24	.	922
1990 4. Vj	1 005	4 523	218	4 991	60	.	2 666
1991 1. Vj	1 037	3 511	199	3 141	60	.	2 328
2. Vj	1 139	4 123	230	6 486	61	.	2 958
3. Vj	1 123	4 444	196	6 812	65	1 123	2 862
4. Vj	1 018	4 717	205	5 802	70	.	2 752
1992 1. Vj	1 128	4 186	213	4 752	73	.	2 566
2. Vj	1 085	4 550	235	6 777	71	.	2 910
3. Vj	977	5 137	209	7 167	74	.	2 972
4. Vj	1 065	5 208	223	6 282	71	.	2 797
1992 Januar	328	1 302	61	1 128	26	62	719
Februar	382	1 360	74	1 369	23	80	816
März	392	1 435	78	2 023	25	178	946
April	366	1 478	85	2 196	24	296	940
Mai	343	1 414	75	2 143	23	329	939
Juni	353	1 573	77	2 313	25	375	980
Juli	304	1 668	62	2 453	26	395	1 020
August	269	1 455	58	2 165	24	329	881
September	385	1 929	89	2 506	25	373	1 036
Oktober	424	2 021	90	2 486	24	383	1 028
November	370	1 889	77	2 168	24	297	945
Dezember	294	1 350	56	1 655	22	205	781
1993 Januar	358	1 313	63	1 105	22	98	573
Februar	356	1 406	77	1 225	22	98	669

Jahr Vierteljahr	Betonfertigteile				Stahlbauerzeugnisse		
	insgesamt	darunter			Fertigteil- bauten Überwiegend aus Metall	Konstruktionen aus Stahl und Aluminium	
		großformatige		Fertigteile konstruktiver Art		insgesamt	dar. Stahl- und Leichtmetall- brücken einschl. Signalbrücken, Brücken f. Rohr- u. Kabelleitungen
		Wandbauteile	Deckentafeln				
1 000 DM	1 000 m²		1 000 t	t			
1991	2 116 877	5 664	19 442	2 660	446 050	1 745 422	28 012
1992	2 406 059	5 848	21 955	2 860	455 941 p	1 924 113 p	34 286 p
1990 4. Vj	492 360	1 384	4 386	624	102 453	445 821	9 537
1991 1. Vj	377 633	1 053	2 778	533	81 274	377 972	4 848
2. Vj	584 690	1 518	5 938	727	104 195	444 348	6 227
3. Vj	697 920	1 594	5 804	720	125 140	460 413	7 618
4. Vj	556 634	1 499	4 921	680	134 706	462 210	9 319
1992 1. Vj	479 019	1 216	3 580	641	96 212	427 147	7 101
2. Vj	633 881	1 481	6 001	756	108 816	471 498	8 447
3. Vj	682 137	1 600	6 553	780	115 519	504 939	8 640
4. Vj	611 277	1 576	5 785	682	135 394	520 529	10 098

Jahr Vierteljahr	Teile aus Holz für Holzbauten und Holz- konstruktionen m² 4)	Holzbauten und Bauelemente				Bauelemente aus Kunststoff		
		insgesamt	darunter			Rolläden einschl. Rolladenpanzer	Fenster und Fensterbänke	
			Sperrtüren (Sperrholztüren)	Fensterläden und Rolläden aus Holz	Parkett		insgesamt	dar. Fenster aus PVC, Poly- urethan und aus sonst. Kunststoff
1991	368 878	4 769 659	7 916	143	8 060	3 288	2 548 770	5 888
1992	394 234	5 477 943	8 815	281	8 668	3 848	3 094 399	7 204
1990 4. Vj	86 289	1 173 428	1 837	43	1 942	800	629 272	1 483
1991 1. Vj	71 857	1 045 521	1 924	33	1 974	656	484 375	1 157
2. Vj	89 114	1 205 279	2 022	37	2 115	841	624 062	1 481
3. Vj	100 229	1 213 941	1 875	35	1 885	819	663 411	1 543
4. Vj	107 678	1 304 916	2 092	38	2 086	972	776 922	1 707
1992 1. Vj	85 454	1 234 060	2 265	49	2 190	856	638 903 r	1 507 r
2. Vj	96 580	1 354 727	2 131	61	2 201	848	746 980 r	1 725
3. Vj	101 640	1 329 888	1 954	77	2 011	1 012	788 760	1 893
4. Vj	110 511	1 547 635	2 268	85	2 267	1 132 r	919 756 r	2 079 r

Fußnoten siehe vorhergehende Seite.

ERGAENZENDE ANGABEN FUER DIE BAUWIRTSCHAFT

FRUEHERES BUNDESGBEIT

3 BERGBAU UND VERARBEITENDES GEWERBE *)

3.1 BESCHAEFTIGUNG UND UMSATZ

JAHR MONAT	BETRIEBE	BESCHAEFTIGTE			GELEISTETE ARBEITER- STUNDEN	LOHN- SUMME	GEHALT- SUMME	UMSATZ 1)
		INSGESAMT	INHABER UND ANGESTELLTE	ARBEITER EINSCHL. GEWERBL. AUSZUBIL- DENDER				
		ANZAHL			1 000		1 000 DM	
BERGBAU UND VERARBEITENDES GEWERBE								
1991 MD	47 226	7 514 821	2 443 876	5 070 945	662 665	18 799 931	14 618 335	162 462 955
1992 MD	47 422	7 332 576	2 449 656	4 882 920	636 918	19 106 846	15 484 426	162 968 574
1992 FEBRUAR	47 606	7 422 314	2 456 816	4 985 498	658 065	17 045 933	13 804 840	158 787 715
MAERZ	47 590	7 416 818	2 460 036	4 956 782	687 867	17 809 542	14 804 203	174 372 141
APRIL	47 647	7 381 583	2 452 375	4 929 208	659 187	17 958 865	14 570 547	165 590 826
MAI	47 481	7 354 594	2 450 063	4 904 531	626 530	18 526 989	15 509 252	157 535 513
JUNI	47 479	7 356 813	2 450 846	4 905 967	636 244	20 132 107	16 636 693	167 793 841
JULI	47 424	7 361 936	2 443 347	4 918 649	625 580	20 219 324	15 519 456	160 927 406
AUGUST	47 394	7 353 697	2 453 662	4 900 135	590 714	18 783 046	14 685 051	143 052 210
SEPTEMBER	47 313	7 325 196	2 458 083	4 867 113	655 939	18 613 218	14 658 097	175 289 465
OKTOBER	47 246	7 258 081	2 445 606	4 812 475	663 688	19 219 123	14 643 605	169 186 358
NOVEMBER	47 202	7 213 867	2 445 819	4 768 048	629 612	23 908 251	20 616 822	163 288 019
DEZEMBER	47 126	7 117 773	2 426 146	4 691 627	560 424	19 174 943	16 113 555	163 749 253
1993 JANUAR
FEBRUAR
GEWINNUNG UND VERARBEITUNG VON STEINEN UND ERDEN								
1991 MD	3 492	155 916	43 817	112 099	16 716	446 370	242 578	3 394 038
1992 MD	3 536	158 884	45 020	113 864	17 174	-	263 863	3 710 706
1992 FEBRUAR	3 542	152 770	44 569	108 201	15 446	387 854	230 466	2 697 306
MAERZ	3 548	156 646	44 821	111 825	17 491	432 413	237 802	3 608 456
APRIL	3 542	158 565	44 853	113 712	17 655	454 513	241 407	3 828 426
MAI	3 538	159 172	44 845	114 327	17 295	466 680	253 164	3 925 935
JUNI	3 537	160 616	45 008	115 608	17 801	495 679	265 718	4 230 530
JULI	3 534	161 952	44 795	117 157	18 683	513 597	271 674	4 301 498
AUGUST	3 531	162 748	45 232	117 516	17 036	482 386	254 034	3 808 772
SEPTEMBER	3 531	162 603	45 692	116 911	18 519	490 556	252 598	4 377 793
OKTOBER	3 530	161 449	45 475	116 974	18 639	513 273	254 779	4 364 694
NOVEMBER	3 528	160 515	45 691	114 924	17 383	625 247	381 324	3 785 488
DEZEMBER	3 525	157 813	45 140	112 673	15 323	496 913	289 040	3 249 873
1993 JANUAR
FEBRUAR

SIEHE FACHSERIE 4, REIHE 4.1.

*) ERGEBNISSE FUER BETRIEBE VON UNTERNEHMEN DES PRODUZIERENDEN GEWERBES MIT IM ALLGEMEINEN 20 BESCHAEFTIGTEN UND MEHR SO-

WIE BETRIEBE MIT IM ALLGEMEINEN 20 BESCHAEFTIGTEN UND MEHR VON UNTERNEHMEN AUSSERHALB DES PRODUZIERENDEN GEWERBES. 1) OHNE UMSATZ-(MEHRWERT-)STEUER.

4 HANDWERK

4.1 BESCHAEFTIGTE UND UMSATZ DES AUSBAUGEWERBES NACH AUSGEWAHLTEN WIRTSCHAFTSZWEIGEN *)

JAHR VIERTEL-JAHR	INSGESAMT	KLEMPNEREI, GAS- UND WASSER- INSTALLATION	INSTALLATION V. HEIZUNGS-, KLIMA- UND GESUNDH. TECHN. ANLAGEN	ELEKTRO- INSTALLATION	GLASER- GEWERBE	MALER- UND LACKIERER- GEWERBE TAPETEN- KLEBEREI	BAU- TISCHLEREI	FUSSBODEN-, FLIESEN- UND PLATTEN- LEGEREI
BESCHAEFTIGTE IN 1 000								
1991 D	709.5	116.0	117.2	171.6	19.6	164.9	56.0	46.9
1992 D	727.0	118.6	123.4	176.5	20.1	164.6	57.0	49.2
1990 4. VJ	704.6	115.7	115.0	169.8	19.7	164.6	56.0	46.6
1991 1. VJ	694.2	114.0	114.1	168.9	18.9	159.2	55.6	45.7
2. VJ	704.3	115.1	115.8	169.7	19.4	165.6	55.1	46.6
3. VJ	726.3	118.0	120.3	175.3	19.9	170.6	56.9	48.1
4. VJ	722.0	118.3	122.2	175.0	20.0	164.0	56.9	48.4
1992 1. VJ	714.2	117.6	121.5	174.7	19.8	159.3	56.2	47.7
2. VJ	722.3	117.7	122.3	174.7	20.0	165.0	56.4	48.6
3. VJ	743.2	120.2	125.5	180.3	20.4	171.0	57.7	50.6
4. VJ	734.4	119.8	126.8	177.9	20.3	162.3	58.1	51.2
UMSATZ (OHNE UMSATZSTEUER) IN MILL. DM								
1991 D	84 632.4	14 461.5	17 879.4	19 667.2	2 696.9	13 899.6	6 726.0	7 137.7
1992 D	94 268.1	15 748.5	20 181.7	21 997.6	2 996.3	15 198.3	7 492.9	8 361.5
1990 4. VJ	24 122.0	4 116.4	5 068.1	5 523.6	782.1	4 056.2	1 938.7	2 045.6
1991 1. VJ	16 055.7	2 637.1	3 307.5	4 005.0	545.0	2 458.3	1 327.2	1 311.7
2. VJ	19 775.3	3 349.3	3 897.5	4 612.6	624.5	3 375.6	1 583.5	1 731.8
3. VJ	21 706.7	3 679.6	4 509.7	4 953.1	690.2	3 758.2	1 689.2	1 852.4
4. VJ	27 094.7	4 795.6	6 164.7	6 086.6	837.2	4 307.5	2 126.1	2 211.8
1992 1. VJ	18 121.0	2 970.8	3 809.5	4 375.6	591.7	2 704.0	1 500.3	1 695.5
2. VJ	21 569.0	3 550.0	4 388.4	5 119.7	703.6	3 533.9	1 773.9	1 948.6
3. VJ	23 624.5	3 917.5	4 898.6	5 391.6	743.0	4 091.4	2 180.1	2 119.8
4. VJ	31 053.6	6 310.2	6 985.1	7 110.7	957.9	4 869.0	2 414.6	2 697.6

SIEHE FACHSERIE 4, REIHE 7.1.

*) HOCHGERECHNETE ANGABEN DER REPRaesENTATIVEN HANDWERKSBE- RICHTERSTATTUNG AUF BASIS 1976 FUER HANDWERKSUNTERNEHMEN

ALLER GROESSENKLASSEN, OHNE DIE BESCHAEFTIGTEN UND DEN UM- SATZ DER HANDWERKLICHEN NEBENBETRIEBE. - SYSTEMATIK DER WIRTSCHAFTSZWEIGE (WZ) REV., FASSUNG FUER DIE HANDWERKS- ZAEHLUNG 1977 (KURZBEZEICHNUNGEN).

Ergänzende Angaben für die Bauwirtschaft
5 Witterung im Februar 1993

Der Februar war bei im äußersten Süden überdurchschnittlicher, sonst unterdurchschnittlicher Sonnenscheindauer im Nordosten und im Norden zu warm, sonst zu kalt und meist zu trocken. Die Lufttemperatur lag im Monatsmittel zwischen - 9,8° C und + 3,0° C.

- 1. Dekade:** Der Monatsanfang wurde durch ein umfangreiches Hochdruckgebiet geprägt. Einzelne atlantische Tiefausläufer erfaßten mit Sprühtregen, Regen und Schneefall vorwiegend den Norden und Osten. Die Tiefsttemperaturen lagen zwischen - 18° C und + 5° C, die Höchsttemperaturen zwischen - 7° C und + 13° C.
- 2. Dekade:** Anfangs war das Hochdruckgebiet weiterhin wetterbestimmend für Deutschland. Danach wurde mit einer stürmischen Nordwestströmung im Wechsel milde und kalte Meeresluft herangeführt, es traten oft Orkanböen bis 183 km/h auf. Verbreitet kam es zu Niederschlägen, teils als Schauer, zeitweilig zu Gewitter und Starkniederschlägen. Die Tiefsttemperaturen bewegten sich zwischen - 16° C und + 5° C, die Höchsttemperaturen zwischen - 5° C und + 10° C.
- 3. Dekade:** Zu Dekadenbeginn bestimmte Polarluft mit Schneefällen die Witterung. Danach strömte aus nördlicher Richtung Meereskaltluft mit Niederschlägen, teils als Schnee- oder Graupelschauer ein. Die Tiefsttemperaturen wurden zwischen - 19° C und + 2° C, Höchsttemperaturen zwischen - 8° C und + 5° C gemessen.

Frosttage (Temperaturminimum unter 0° C) gab es im Norden bis 8 Tage, im Süden bis 28 Tage.
Eistage (Temperaturmaximum unter 0° C) gab es im Flachland bis 6mal und im Mittelgebirgsraum bis 18mal.

Quelle: Deutscher Wetterdienst, Offenbach

6 Erwerbstätigkeit
- Früheres Bundesgebiet -
6.1 Arbeitslose, offene Stellen *)

Jahr Monat Landesarbeitsamtsbezirk	Arbeitslose 1)					Offene Stellen 1)				
	insgesamt	darunter				insgesamt	darunter			
		Bauberufe 44 - 47	Bauaus- statter 48 - 49	Tischler 50	Maler, Lackierer 51		Bauberufe 44 - 47	Bauaus- statter 48 - 49	Tischler 50	Maler, Lackierer 51
1988 D	2 241 556	138 253	22 036	29 646	40 116	188 621	10 881	2 724	3 635	3 017
1989 D	2 037 781	107 656	17 869	25 599	33 271	251 415	15 886	4 175	5 361	4 098
1990 D	1 883 147	82 101	13 877	22 593	27 646	313 604	18 995	5 640	6 531	5 227
1991 D	1 689 365	73 140	12 338	20 114	24 529	331 390	21 265	5 971	6 635	5 863
1991 Februar	1 868 855	314 438
März	1 730 959	93 594	14 934	21 458	29 320	340 570	22 921	5 863	6 367	6 244
April	1 651 946	349 134
Mai	1 603 676	357 833
Juni	1 592 611	60 537	10 860	18 719	18 827	363 631	23 891	6 408	6 824	6 441
Juli	1 693 685	353 073
August	1 672 218	349 782
September	1 609 520	57 773	10 458	19 259	17 994	341 028	23 189	6 479	7 261	6 361
Oktober	1 598 959	320 701
November	1 618 280	299 041
Dezember	1 731 218	79 465	13 210	20 511	31 389	287 387	16 039	5 235	6 333	4 651
1992 Januar	1 875 077	312 328
Februar	1 863 436	337 987
März	1 767 858	89 565	14 533	21 085	27 968	356 619	26 736	6 786	6 929	6 675
April	1 747 105	357 303
Mai	1 704 442	357 671
Juni	1 715 495	65 851	12 181	19 979	20 322	355 520	23 852	6 753	7 211	7 361
Juli	1 827 712	341 458
August	1 821 634	335 471
September	1 783 623	65 664	12 180	21 633	20 636	317 852	21 971	6 979	7 309	6 489
Oktober	1 830 364	289 034
November	1 884 629	258 673
Dezember	2 025 468	87 347	15 410	24 178	33 504	237 116	14 508	5 654	5 735	4 440
1993 Januar	2 257 028	241 751
Februar	2 287 941	252 229
davon (Dezember 1992) :										
Schleswig-Holstein -										
Hamburg	147 013	5 950	935	1 781	2 302	14 477	740	235	304	291
Niedersachsen-Bremen	305 436	14 375	1 640	4 488	5 302	25 679	1 484	371	668	433
Nordrhein-Westfalen	632 919	25 978	5 049	7 733	9 601	52 816	2 701	1 144	1 183	1 010
Hessen	153 906	4 899	903	1 668	2 153	19 895	954	462	388	392
Rheinland-Pfalz- Saarland..	145 012	8 130	1 273	1 685	2 494	17 748	1 183	329	438	261
Baden-Württemberg	234 870	7 490	1 861	2 533	3 387	41 638	3 302	1 616	1 187	1 010
Nordbayern	140 570	5 982	1 296	1 613	2 944	19 631	1 625	687	686	389
Südbayern	149 156	8 529	1 390	1 459	3 014	35 702	2 335	586	769	459
Berlin-West	116 586	6 014	1 063	1 218	2 307	9 530	184	224	112	195

*) Kennziffern der Berufe gem. "Klassifizierung der Berufe" (1975) :
44 = Maurer, Betonbauer; 45 = Zimmerer, Dachdecker, Gerüstbauer;
46 = Straßen-, Tiefbauer; 47 = Bauhilfsarbeiter; 48 = Bauausstatter;
49 = Raumausstatter, Polsterer; 50 = Tischler, Modellbauer;
51 = Maler, Lackierer und verwandte Berufe.

1) Stand jeweils am Monatsende. Arbeitslose und offene Stellen in Bauberufen werden nur vierteljährlich zum Quartalsende ermittelt.

Quelle: Bundesanstalt für Arbeit, Nürnberg

Ergänzende Angaben für die Bauwirtschaft
- Früheres Bundesgebiet -
6 Erwerbstätigkeit
6.2 Kurzarbeitergeld nach Ausmaß des Arbeitsausfalls *)

Jahres- durchschnitt — Monatsmitte	Betriebe mit Kurzarbeitern	Im Abrechnungszeitraum des Stichtags hatten Anspruch auf Kurzarbeitergeld				
		Männer und Frauen	davon für einen Arbeitsausfall von ... % der betriebsüblichen Arbeitszeit			
			bis 25	über 25 bis 50	über 50 bis 75	über 75
Insgesamt						
1993 Februar	15 165	1 041 652	465 892	482 697	58 864	34 199
darunter Bauhauptgewerbe 1)						
1990	880	20 074	5 660	8 550	3 427	2 437
1991	633	14 642	3 844	5 829	2 731	2 238
1991 Februar	1 499	41 704	5 020	13 299	12 041	11 344
März	1 398	35 360	9 662	14 812	6 126	4 760
April	760	16 835	6 701	7 438	1 559	1 137
Mai	468	9 159	3 514	3 591	1 196	858
Juni	368	6 350	2 200	2 697	999	454
Juli	274	3 685	1 235	1 603	455	392
August	184	2 252	858	845	338	211
September	202	2 668	998	1 128	335	207
Oktober	264	3 858	1 248	1 844	492	274
November	409	8 047	3 148	3 804	520	575
Dezember	584	12 590	4 458	6 825	1 372	935
1992 Januar	1 188	32 764	7 095	13 443	7 357	4 869
Februar	1 520	39 918	7 385	15 686	11 336	5 511
März	1 513	37 071	10 611	16 738	6 095	3 627
April	1 151	27 122	10 535	11 195	3 761	1 631
Mai	851	20 175	8 047	8 580	1 617	1 931
Juni	554	11 247	4 290	4 795	1 308	854
Juli	358	6 340	2 734	2 297	907	402
August	274	3 640	1 609	1 447	327	257
September	313	4 413	1 877	1 650	697	189
Oktober	413	6 655	2 354	2 934	974	393
November	674	13 144	5 068	5 385	2 069	622
Dezember	951	19 892	8 083	8 045	2 186	1 578
1993 Januar	1 708	46 420	8 200	18 903	11 446	7 871
Februar	2 377	60 764	10 463	25 717	14 650	9 934
darunter Ausbau- und Bauhilfsgewerbe 1)						
1990	192	1 098	343	510	155	90
1991	138	882	255	399	139	89
1991 Februar	407	2 587	652	1 033	485	417
März	417	2 536	718	1 151	432	235
April	219	1 289	372	719	134	64
Mai	144	684	221	268	122	73
Juni	93	480	183	182	92	13
Juli	71	395	167	160	46	22
August	52	186	50	82	37	17
September	49	163	38	72	39	14
Oktober	42	154	27	99	6	22
November	64	242	71	110	37	24
Dezember	102	472	167	174	60	71
1992 Januar	200	1 348	428	496	315	109
Februar	328	2 363	523	1 177	445	218
März	331	2 225	610	1 048	420	147
April	230	1 443	425	682	256	80
Mai	154	1 010	313	457	169	71
Juni	123	647	209	311	97	30
Juli	87	469	156	225	30	58
August	80	336	135	120	57	24
September	82	525	250	221	25	29
Oktober	102	640	247	235	107	51
November	131	939	341	408	145	45
Dezember	194	1 320	495	488	239	98
1993 Januar	338	2 896	781	1 254	437	424
Februar	568	4 705	1 067	2 274	921	443

*) Die Statistik erfaßt die Betriebe bzw. Betriebsteile, für die dem Arbeitsamt Kurzarbeit angezeigt wurde.

1) Wirtschaftsgruppen 59 - 61 gem. Verzeichnis der Wirtschaftszweige für die Statistik der Bundesanstalt für Arbeit (Ausgabe 1973).

Ergänzende Angaben für die Bauwirtschaft
- Früheres Bundesgebiet -

6 Erwerbstätigkeit

6.3 Kurzarbeit im Bauhauptgewerbe nach Landesarbeitsamtsbezirken

Wirtschaftsgruppen 59 - 60 *)

Jahres- durchschnitt ----- Stichtag 1)	Schleswig- Holstein - Hamburg	Nieder- sachsen - Bremen	Nord- rhein- West- falen	Hessen	Rheinland- Pfalz - Saarland	Baden- Württem- berg	Nord- bayern	Süd- bayern	Berlin (West)	Früheres Bundesgebiet
Betriebe mit Kurzarbeitern 2)										
1990	185	191	148	73	77	65	48	45	48	880
1991	138	139	113	44	52	32	33	33	48	633
1991 Februar	293	347	220	131	138	102	94	98	76	1 499
März	312	314	212	108	114	75	84	91	88	1 398
April	208	174	131	44	56	22	25	32	68	760
Mai	111	114	95	19	33	14	14	11	57	488
Juni	80	89	83	11	19	14	9	11	52	368
Juli	54	60	63	8	19	11	9	9	41	274
August	49	37	35	10	12	3	5	9	24	184
September	50	40	43	10	14	5	8	11	21	202
Oktober	60	39	74	10	23	9	16	7	26	264
November	78	79	98	23	42	21	25	18	27	409
Dezember	131	111	123	42	59	33	28	26	31	584
1992 Januar	201	280	193	133	115	79	68	67	50	1 186
Februar	265	361	258	147	163	111	79	81	55	1 520
März	272	375	258	130	142	110	73	83	72	1 513
April	233	272	196	94	103	84	51	61	57	1 151
Mai	153	173	200	55	79	54	37	53	47	851
Juni	94	113	141	21	58	36	20	42	29	554
Juli	56	59	98	16	28	31	14	35	21	358
August	43	54	72	13	23	24	5	31	9	274
September	46	67	74	14	35	32	4	24	17	313
Oktober	52	72	105	23	46	49	12	31	23	413
November	78	100	169	47	65	102	29	58	26	674
Dezember	104	134	233	83	88	153	52	73	31	951
1993 Januar	172	294	328	187	168	265	100	143	51	1 708
Februar	224	378	436	235	235	478	133	191	69	2 377
Kurzarbeiter										
1990	3 637	4 530	2 427	1 790	1 426	1 087	1 595	1 522	2 080	20 074
1991	2 574	3 378	1 857	1 180	840	498	1 388	1 100	1 827	14 642
1991 Februar	6 819	10 055	4 680	3 830	2 338	1 758	4 506	4 083	3 635	41 704
März	6 115	8 447	4 140	3 166	1 904	1 000	3 484	3 254	3 850	35 360
April	3 325	3 928	2 159	1 169	1 037	297	1 013	692	3 215	16 835
Mai	1 622	2 269	1 143	237	393	233	573	258	2 431	9 159
Juni	1 073	1 829	1 058	87	147	148	186	200	1 622	6 350
Juli	604	772	741	102	199	86	131	85	965	3 685
August	594	422	366	93	86	22	25	94	550	2 252
September	653	488	367	151	150	90	90	124	555	2 668
Oktober	764	464	824	216	369	168	251	109	693	3 858
November	1 514	1 499	1 315	442	825	323	809	481	859	8 047
Dezember	2 694	2 554	1 774	1 072	995	467	1 242	828	984	12 590
1992 Januar	4 416	7 859	3 178	4 843	2 116	1 565	4 123	2 764	1 900	32 764
Februar	5 517	9 723	4 111	4 779	3 087	2 083	4 508	3 272	2 638	39 918
März	5 232	9 113	4 088	4 108	2 598	2 057	3 365	2 909	3 603	37 071
April	4 402	6 511	2 936	2 639	2 170	1 616	2 309	2 046	2 493	27 122
Mai	3 192	3 981	3 448	1 501	1 696	1 068	1 584	1 893	1 834	20 175
Juni	1 652	2 304	1 955	389	800	573	499	1 539	1 536	11 247
Juli	802	1 080	1 131	151	417	340	168	1 023	1 228	6 340
August	496	783	836	116	227	261	109	510	302	3 640
September	690	910	1 001	67	459	457	91	372	366	4 413
Oktober	1 003	1 415	1 761	533	505	455	203	409	371	6 655
November	1 708	2 228	2 508	1 445	835	1 621	813	1 253	733	13 144
Dezember	2 624	3 345	3 947	1 966	1 064	2 775	1 525	1 729	917	19 892
1993 Januar	4 407	9 126	6 603	5 435	3 893	5 766	4 285	5 048	1 857	48 420
Februar	5 080	11 289	9 219	6 476	5 245	8 763	5 526	6 570	2 598	60 764

*) Wirtschaftsgruppen 59 - 60 gem. Verzeichnis der Wirtschaftszweige für die Statistik der Bundesanstalt für Arbeit (Ausgabe 1973).

1) Stichtag jeweils 15. des Monats.

2) Die Statistik erfaßt die Betriebe bzw. Betriebsstelle, für die dem Arbeitsamt Kurzarbeit angezeigt wurde.

Quelle: Bundesanstalt für Arbeit, Nürnberg

Ergänzende Angaben für die Bauwirtschaft
- Früheres Bundesgebiet -

6 Erwerbstätigkeit

6.4 Kurzarbeit im Ausbau- und Bauhilfsgewerbe nach Landesarbeitsamtsbezirken

Wirtschaftsgruppe 61 *)

Jahres- durchschnitt ----- Stichtag 1)	Schleswig- Holstein ----- Hamburg	Nieder- sachsen ----- Bremen	Nord- rhein- West- falen	Hessen	Rheinland- Pfalz ----- Saarland	Baden- Württem- berg	Nord- bayern	Süd- bayern	Berlin (West)	Früheres Bundesgebiet
Betriebe mit Kurzarbeitern 2)										
1990	33	30	48	15	14	24	13	7	8	192
1991	27	28	33	12	11	22	11	6	9	155
1991 Februar	59	66	83	41	29	77	19	16	17	407
März	64	62	83	45	32	61	27	20	23	417
April	52	36	42	10	14	24	17	11	13	219
Mai	38	29	31	4	4	15	9	7	9	144
Juni	19	20	23	1	3	7	5	5	10	93
Juli	18	13	17	3	4	6	4	1	5	71
August	10	8	14	1	2	8	5	1	3	52
September	8	10	10	1	2	9	6	1	2	49
Oktober	7	5	12	1	4	2	5	2	4	42
November	8	13	14	5	7	5	9	1	4	64
Dezember	12	16	31	9	10	12	7	1	4	102
1992 Januar	18	35	54	21	20	25	15	7	5	200
Februar	42	53	72	31	28	56	20	16	10	328
März	45	57	61	29	29	58	22	17	15	331
April	33	37	51	19	15	32	19	13	11	230
Mai	24	23	38	8	16	21	10	9	5	154
Juni	19	11	31	9	10	17	15	8	3	123
Juli	15	8	24	6	6	13	7	4	4	87
August	14	14	25	3	6	7	9	1	1	80
September	9	15	24	3	9	10	6	5	1	82
Oktober	11	13	28	4	11	16	7	7	5	102
November	13	17	39	8	13	20	10	5	6	131
Dezember	20	23	41	20	22	33	16	11	8	194
1993 Januar	38	39	64	45	27	79	18	21	9	338
Februar	58	67	113	64	44	139	34	31	18	568
Kurzarbeiter										
1990	192	167	288	97	64	107	57	42	84	1 098
1991	149	179	164	69	51	98	58	30	85	882
1991 Februar	414	557	400	246	163	394	134	89	190	2 587
März	379	449	394	292	210	308	155	128	221	2 536
April	282	280	213	65	66	108	98	42	135	1 289
Mai	160	177	133	13	12	51	54	28	56	684
Juni	81	106	132	1	8	17	20	18	97	480
Juli	88	69	130	3	8	27	22	4	44	395
August	42	17	57	1	3	32	20	2	12	186
September	38	24	35	1	3	29	17	2	14	163
Oktober	20	16	35	2	6	7	23	6	39	154
November	17	84	37	18	16	6	19	2	43	242
Dezember	44	84	184	45	38	20	22	2	33	472
1992 Januar	98	234	277	302	137	86	92	22	100	1 348
Februar	274	559	425	315	177	237	117	97	162	2 363
März	333	438	361	302	184	259	101	105	132	2 225
April	198	324	258	165	116	122	82	89	89	1 443
Mai	138	227	207	98	90	71	37	30	112	1 010
Juni	96	72	149	88	61	42	60	51	28	647
Juli	92	41	114	22	12	47	20	12	109	469
August	61	49	98	18	37	24	28	5	16	336
September	44	63	173	10	63	41	21	49	61	525
Oktober	46	52	186	18	42	80	63	58	97	640
November	90	77	330	58	58	121	71	39	95	939
Dezember	158	108	333	135	128	122	124	99	115	1320
1993 Januar	338	368	470	557	186	499	177	153	148	2 896
Februar	494	682	724	685	278	1001	221	248	372	4 705

*) Wirtschaftsgruppe 61 gem. Verzeichnis der Wirtschaftszweige für die Statistik der Bundesanstalt für Arbeit (Ausgabe 1973).

1) Stichtag jeweils 15. des Monats.

2) Die Statistik erfaßt die Betriebe bzw. Betriebsteile, für die dem Arbeitsamt Kurzarbeit angezeigt wurde.

Quelle: Bundesanstalt für Arbeit, Nürnberg

Ergänzende Angaben für die Bauwirtschaft

6 Erwerbstätigkeit

6.5 Angezeigter witterungsbedingter Arbeitsausfall im Baugewerbe vom 1. November 1992 bis 27. Februar 1993

Landesarbeitsamtsbezirk	Zahl der angezeigten Ausfalltagewerke 1) (einschl. der nachträglich anerkannten)							1.11.1992 - 30.1.1993	dar. nachträgl. anerkannte
	Im Monat ...		In der Woche vom ... bis ... 1993						
	Dez. 1992	Jan. 1993	4.1. - 9.1.	11.1. - 16.1.	18.1. - 23.1.	25.1. - 30.1.			
Nord (ohne Mecklenburg-Vorpommern)	42 416	276 917	85 763	59 802	43 568	87 771	542 178	28 649	
Mecklenburg- Vorpommern	12 580	152 881	56 191	29 274	16 556	50 860	216 303	30 300	
Niedersachsen-Bremen	75 813	585 944	190 302	121 727	78 023	195 890	932 718	42 293	
Nordrhein-Westfalen	178 771	1 085 481	324 989	298 634	206 455	255 403	1 712 797	97 805	
Hessen	106 692	409 443	124 636	115 424	65 744	103 639	697 394	40 594	
Rheinland-Pfalz- Saarland	131 060	352 868	106 495	110 264	59 132	76 977	635 700	27 337	
Baden-Württemberg	210 589	454 862	55 448	143 463	65 781	190 170	977 478	39 449	
Nordbayern	85 262	278 522	38 960	68 833	52 774	117 955	486 612	16 931	
Südbayern	141 972	288 223	45 352	69 871	44 425	128 575	635 492	42 242	
Berlin (West)	21 470	154 865	66 403	26 050	17 203	45 209	233 376	6 168	
Berlin (Ost)- Brandenburg	24 425	282 631	112 266	70 452	32 884	67 029	366 103	71 052	
Sachsen-Anhalt- Thüringen	50 379	419 404	128 760	116 634	62 234	111 776	552 009	110 115	
Sachsen	25 038	264 246	79 353	73 945	36 704	74 244	322 309	87 726	
Deutschland	1 106 467	5 006 287	1 414 918	1 304 373	781 483	1 505 498	8 310 469	640 661	
Früheres Bundesgebiet	994 045	3 887 125	1 038 348	1 014 068	633 105	1 201 589	6 853 745	341 468	
Vorjahr	3 103 898	4 127 132	8 283 152	485 468	
Neue Länder und Berlin - Ost ...	112 422	1 119 162	376 570	290 305	148 378	303 909	1 456 724	299 193	
Vorjahr	408 144	752 335	1 292 506	310 884	

Landesarbeitsamtsbezirk	Zahl der angezeigten Ausfalltagewerke 1) (einschl. der nachträglich anerkannten)							1.11.1992 - 27.2.1993	dar. nachträgl. anerkannte
	Im Monat	In der Woche vom ... bis ... 1993							
	Februar 1993	1.2. - 6.2.	8.2. - 13.2.	15.2. - 20.2.	22.2. - 27.2.				
Nord (ohne Mecklenburg-Vorpommern)	222 408	72 404	19 450	28 529	102 025	764 586	39 184		
Mecklenburg- Vorpommern	149 729	57 401	17 456	16 324	58 548	366 032	56 224		
Niedersachsen-Bremen	638 940	268 893	56 852	85 056	228 139	1 571 658	75 115		
Nordrhein-Westfalen	930 974	332 051	100 306	170 176	328 441	2 643 771	149 059		
Hessen	591 769	190 972	85 650	121 890	193 257	1 289 163	78 708		
Rheinland-Pfalz- Saarland	336 375	93 098	39 265	78 179	125 833	972 075	42 808		
Baden-Württemberg	741 886	135 683	66 687	194 600	344 916	1 719 364	69 141		
Nordbayern	498 873	166 032	83 503	112 818	136 520	985 485	35 722		
Südbayern	529 223	146 382	66 957	116 105	199 779	1 164 715	76 324		
Berlin-West	148 922	44 151	8 063	27 139	69 569	382 298	8 107		
Berlin-Ost - Brandenburg	320 354	95 636	56 117	37 673	130 928	688 457	131 409		
Sachsen-Anhalt - Thüringen	751 894	248 204	133 611	140 475	231 604	1 303 903	283 924		
Sachsen	504 230	141 721	104 552	79 751	178 206	826 539	196 203		
Deutschland	6 365 577	1 990 628	838 469	1 208 715	2 327 765	14 676 048	1 241 928		
Früheres Bundesgebiet	4 639 370	1 449 666	526 733	834 492	1 728 479	11 493 115	574 168		
Vorjahr	4 052 666	12 548 195	686 648		
Neue Länder und Berlin-Ost	1 726 207	540 962	311 736	274 223	599 286	3 182 931	667 760		
Vorjahr	694 619	1 980 231	500 207		

1) Als Ausfalltagewerk gilt ein Tag, an dem aus Witterungsgründen für eine Person mindestens 1 Stunde der Arbeitszeit ausgefallen ist.

Ergänzende Angaben für die Bauwirtschaft
6 Erwerbstätigkeit
6.6 Arbeitslose, offene Stellen in den neuen Ländern und Berlin-Ost *)

Monat Land	Arbeitslose 1)					Offene Stellen 1)					Kurz- arbeiter 2)	Beschäftigte in Arbeits- beschaf- fungsmaß- nahmen 1)
	Insgesamt	darunter				Insgesamt	darunter					
		Bauberufe 44 - 47	Bauaus- statter 48 - 49	Tischler 50	Maler, Lackierer 51		Bauberufe 44 - 47	Bauaus- statter 48 - 49	Tischler 50	Maler, Lackierer 51		
1991 Januar	757 162	22 963	1 840 639	34 409
Februar	786 992	20 788	1 947 059	46 967
März	808 349	31 784	3 074	5 824	5 802	20 879	2 680	412	505	438	1 989 815	62 549
April	836 940	22 854	2 018 907	84 882
Mai	842 285	25 327	1 968 477	113 599
Juni	842 504	29 614	3 051	5 733	5 472	31 733	4 818	536	642	647	1 898 937	148 235
Juli	1 068 639	40 253	1 810 775	209 907
August	1 063 237	43 588	1 448 847	261 804
September	1 028 751	27 985	3 280	6 078	5 805	42 958	7 113	602	928	771	1 333 382	313 029
Oktober	1 048 527	41 114	1 199 875	348 364
November	1 030 719	35 850	1 103 449	371 055
Dezember	1 037 709	29 760	3 425	5 750	6 485	35 441	4 961	439	821	561	1 034 543	389 861
1992 Januar	1 343 449	39 754	520 591	393 487
Februar	1 290 375	34 180	518 849	399 561
März	1 220 138	36 423	4 175	6 292	7 795	33 281	4 657	563	788	583	493 940	401 471
April	1 195 962	31 251	466 263	404 460
Mai	1 149 140	30 245	436 533	404 853
Juni	1 123 202	31 484	3 652	5 946	6 504	31 859	3 829	526	811	622	417 383	401 880
Juli	1 188 234	31 223	337 758	388 692
August	1 168 732	31 258	287 150	381 429
September	1 110 751	30 396	3 565	5 780	6 607	32 276	4 610	546	825	721	251 478	374 902
Oktober	1 097 452	31 438	240 017	369 701
November	1 086 464	31 728	236 571	363 332
Dezember	1 100 749	33 655	3 822	5 739	7 247	32 918	4 130	643	782	474	233 431	354 717
1993 Januar	1 194 365	35 538	214 487	325 510
Februar	1 180 680	32 609	234 934	314 544
davon (Sept. 1992):												
Mecklenburg-Vorp.	150 396	5 460	588	861	1 134	3 661	516	37	101	47	14 760	42 119
Brandenburg	173 302	5 850	555	826	841	5 001	803	65	153	82	37 800	55 705
Sachsen-Anhalt	211 393	7 167	672	1 058	1 332	5 384	868	102	147	134	49 051	88 116
Sachsen	302 571	5 392	821	1 188	1 454	9 915	1 491	243	236	283	94 257	97 180
Thüringen	183 984	3 983	581	1 306	1 304	5 064	707	55	117	82	47 962	63 195
Berlin-Ost	89 105	2 544	350	531	542	3 251	225	44	71	93	7 646	28 610
davon (Dez. 1992):												
Mecklenburg-Vorp.	152 895	5 784	597	810	1 274	3 611	375	56	86	26	14 281	39 792
Brandenburg	174 960	6 065	547	810	956	4 333	657	76	175	70	37 925	50 088
Sachsen-Anhalt	207 304	7 524	657	1 053	1 402	6 317	969	67	96	73	50 575	82 113
Sachsen	295 049	6 597	903	1 212	1 496	10 706	1 552	222	274	214	77 451	96 233
Thüringen	181 972	4 826	653	1 178	1 554	4 638	435	116	110	66	45 849	56 418
Berlin-Ost	89 569	2 759	485	668	565	3 311	142	106	41	25	7 350	30 073

*) Kennziffern der Berufe gem. "Klassifizierung der Berufe" (1975):
44 = Maurer, Betonbauer; 45 = Zimmerer, Dachdecker, Gerüstbauer;
46 = Straßen-, Tiefbauer; 47 = Bauhilfsarbeiter; 48 = Bauausstatter;
49 = Räumausstatter, Polsterer; 50 = Tischler, Modellbauer;
51 = Maler, Lackierer und verwandte Berufe.

- 1) Stand jeweils am Monatsende. Arbeitslose und offene Stellen in Bauberufen werden nur vierteljährlich zum Quartalsende ermittelt.
- 2) Stichtag jeweils 15. des Monats.

Quelle: Bundesanstalt für Arbeit, Nürnberg

Ergänzende Angaben für die Bauwirtschaft
6 Erwerbstätigkeit

6.7 Kurzarbeitergeld nach Ausmaß des Arbeitsausfalls in den neuen Ländern und Berlin-Ost *)

Monat	Betriebe mit Kurzarbeitern	Im Abrechnungszeitraum des Stichtags hatten Anspruch auf Kurzarbeitergeld 1)				
		Männer und Frauen	davon für einen Arbeitsausfall von ... % der betriebsüblichen Arbeitszeit			
			bis 25	über 25 bis 50	über 50 bis 75	über 75
Insgesamt						
1993 Februar	7 749	234 934	76 111	69 644	34 003	55 176
darunter Bauhauptgewerbe 2)						
1992 Januar	768	28 828	4 448	8 688	6 581	8 111
Februar	890	32 909	6 391	9 907	8 038	8 575
März	971	34 012	7 511	11 236	8 428	8 839
April	878	31 053	8 377	11 212	8 873	4 591
Mai	835	28 651	7 874	11 015	5 690	4 072
Juni	776	25 442	6 884	8 323	7 113	3 122
Juli	645	20 230	5 596	7 756	4 253	2 625
August	496	13 443	3 203	4 935	3 208	2 097
September	302	9 024	2 716	3 502	1 678	1 128
Oktober	258	7 323	2 398	2 554	1 256	1 115
November	252	6 923	2 144	2 747	865	1 167
Dezember	277	7 455	2 265	2 402	1 385	1 403
1993 Januar	497	15 893	4 355	5 009	2 789	3 730
Februar	769	22 806	6 294	6 478	4 187	5 847
darunter Ausbau- und Bauhilfsgewerbe 2)						
1992 Januar	381	4 140	831	1 265	1 113	831
Februar	478	4 588	803	1 630	1 287	858
März	556	5 095	1 237	1 617	1 424	817
April	554	5 408	1 425	1 743	1 502	738
Mai	542	5 008	1 140	1 397	1 426	1 048
Juni	496	4 481	1 174	1 435	1 037	835
Juli	403	3 360	1 054	893	672	641
August	314	2 400	753	1 029	345	273
September	258	1 736	657	818	216	145
Oktober	223	1 657	599	691	183	184
November	239	1 727	557	720	295	155
Dezember	238	1 953	780	650	223	300
1993 Januar	368	3 401	1 001	1 358	542	502
Februar	586	5 510	1 882	2 035	753	840

6.8 Kurzarbeit nach Landesarbeitsamtsbezirken in den neuen Ländern und Berlin-Ost *)

Monat 1)	Bauhauptgewerbe Wirtschaftsgruppen 59 - 60 2)					Ausbau- und Bauhilfsgewerbe Wirtschaftsgruppe 61 2)				
	Nord (nur Mecklenburg-Vorpommern)	Sachsen-Anhalt Thüringen	Sachsen	Berlin(Ost)- Brandenburg	Neue Länder und Berlin-Ost	Nord (nur Mecklenburg-Vorpommern)	Sachsen-Anhalt Thüringen	Sachsen	Berlin(Ost)- Brandenburg	Neue Länder und Berlin-Ost
Betriebe mit Kurzarbeitern										
1992 Januar	215	249	128	194	786	61	132	108	80	381
Februar	259	283	145	193	890	74	198	114	92	478
März	297	315	157	202	971	78	248	127	103	556
April	257	284	133	204	878	71	253	126	104	554
Mai	204	283	123	225	835	66	239	118	119	542
Juni	189	253	105	229	776	57	229	96	114	496
Juli	170	209	68	188	645	48	200	63	92	403
August	158	147	61	132	496	58	135	47	76	314
September	57	91	45	109	302	40	98	50	70	258
Oktober	35	88	39	96	258	36	81	47	59	223
November	43	83	42	84	252	43	88	48	62	239
Dezember	48	94	44	91	277	41	88	47	62	238
1993 Januar	90	184	84	139	497	51	138	88	93	388
Februar	151	275	153	190	769	79	229	143	135	586
Kurzarbeiter										
1992 Januar	6 404	9 067	5 935	7 422	28 828	490	1 849	1 233	568	4 140
Februar	7 613	10 804	6 241	8 151	32 909	739	2 116	984	747	4 588
März	8 478	10 739	6 127	8 688	34 012	829	2 405	1 092	769	5 095
April	7 549	9 913	5 511	8 080	31 053	752	2 419	1 318	917	5 406
Mai	5 542	9 345	4 848	8 816	28 651	958	2 180	1 010	862	5 008
Juni	4 595	8 416	3 787	8 644	25 442	843	1 956	929	953	4 481
Juli	3 733	7 181	3 015	6 301	20 230	559	1 535	634	632	3 360
August	3 131	3 984	2 225	4 103	13 443	527	1 038	382	453	2 400
September	1 835	1 715	1 163	4 311	9 024	200	855	265	416	1 736
Oktober	1 315	2 030	1 019	2 859	7 323	216	745	342	354	1 657
November	1 425	2 122	1 135	2 241	6 923	246	718	405	358	1 727
Dezember	1 523	2 679	1 139	2 114	7 455	277	892	282	492	1 953
1993 Januar	2 934	6 194	2 513	4 252	15 893	368	1 345	827	861	3 401
Februar	4 566	7 789	4 669	5 782	22 806	542	2 157	1 476	1 335	5 510

*) Die Statistik erfaßt die Betriebe bzw. Betriebsteile, für die dem Arbeitsamt Kurzarbeit angezeigt wurde.

1) Stichtag jeweils 15. des Monats.

2) Wirtschaftsgruppen 59 - 61 gem. Verzeichnis der Wirtschaftszweige für die Statistik der Bundesanstalt für Arbeit (Ausg. 1973).

Quelle: Bundesanstalt für Arbeit, Nürnberg

Ergänzende Angaben für die Bauwirtschaft
- Früheres Bundesgebiet -
7 Preise
7.1 Ausgewählte Preisindizes für Bauwerke (Neubau *)
7.1.1 Wohn- und Nichtwohngebäude
1985 = 100

Jahr	Bauleistungen für Wohngebäude nach Leistungsgruppen									
	Monat	Bauleistungen am Bauwerk	Rohbauarbeiten							
insgesamt			Erdarbeiten	Mauerarbeiten	Beton- und Stahlbetonarbeiten	Naturwerksteinarbeiten	Betonwerksteinarbeiten	Zimmer- und Holzbauarbeiten	Abdichtungsarbeiten	Dachdeckungs- und Dachabdichtungsarbeiten
1990 D	116,4	116,1	118,9	117,6	115,2	116,1	115,4	117,5	117,7	113,8
1991 D	124,3	124,2	129,1	126,8	122,6	124,3	124,6	123,3	126,3	121,6
1992 D	131,3	130,8	137,8	133,8	127,8	132,1	133,8	129,1	134,3	129,6
1991 Februar	120,5	120,0	123,5	122,1	118,8	119,5	119,4	119,9	121,8	118,2
Mai	124,3	124,6	129,5	127,4	123,2	124,0	124,8	123,4	126,6	120,2
August	125,8	125,8	131,1	128,5	124,0	126,5	126,7	124,5	128,0	123,8
November	126,5	126,4	132,1	129,0	124,3	127,0	127,5	125,3	128,7	124,3
1992 Februar	128,5	128,0	134,4	131,1	125,6	128,8	130,1	126,0	130,8	126,6
Mai	131,0	130,6	137,7	133,6	127,9	131,9	133,5	128,8	133,8	127,8
August	132,7	132,1	139,6	135,1	128,8	133,6	135,5	130,6	136,0	131,7
November	133,1	132,4	139,5	135,4	128,8	133,9	136,2	130,9	136,6	132,3
1993 Februar	135,4	134,1	141,4	137,5	130,1	135,8	139,5	132,4	138,5	134,5

Jahr	Bauleistungen für Wohngebäude nach Leistungsgruppen									
	Monat	Rohbauarbeiten			Ausbauarbeiten					
Putz- und Stuckarbeiten		Gerüstarbeiten	insgesamt	Klempnerarbeiten	Fliesen- und Plattenarbeiten	Estricharbeiten	Tischlerarbeiten	Metalbau-, Schlosserarbeiten	Verglasungsarbeiten	Malier- und Lackiererarbeiten
1990 D	115,1	112,0	116,8	114,3	116,2	113,3	115,6	119,9	122,0	115,2
1991 D	123,8	117,7	124,4	120,6	125,0	123,0	122,0	126,8	128,3	122,3
1992 D	131,5	122,9	132,2	127,7	131,7	131,4	128,4	134,4	136,2	130,0
1991 Februar	119,3	114,2	121,2	117,9	120,3	118,7	119,5	124,0	125,0	117,9
Mai	124,2	117,8	123,9	119,6	125,4	123,2	121,4	126,3	127,2	122,1
August	125,5	119,5	125,8	122,0	127,1	124,3	123,2	127,8	130,1	124,3
November	126,1	119,4	126,8	122,9	127,3	125,7	124,0	129,0	130,9	124,7
1992 Februar	127,8	120,0	129,3	125,5	128,5	128,6	126,4	131,3	133,0	125,8
Mai	131,2	122,8	131,8	127,0	130,9	131,1	128,1	134,2	136,1	128,8
August	133,0	124,3	133,6	128,8	133,5	132,7	129,2	135,6	137,4	132,7
November	133,8	124,3	134,2	129,5	133,7	133,0	129,7	136,4	138,3	132,7
1993 Februar	135,5	125,0	137,2	132,0	135,8	135,8	132,4	139,6	141,0	134,5

Jahr	Bauleistungen für Wohngebäude nach Leistungsgruppen						Bauleistungen am Bauwerk		
	Ausbauarbeiten		Heiz- und zentrale Wassererwärmungsanlagen	Gas-, Wasser-, Abwasserinstallationen in Gebäuden	elektrische Kabel- und Leitungsanlagen in Gebäuden	Bürogebäude	landwirtschaftliche Betriebsgebäude	gewerbliche Betriebsgebäude	
	Bodenbelagarbeiten	Tapezierarbeiten							
1990 D	114,5	114,4	118,8	117,5	119,0	117,0	116,8	117,1	
1991 D	121,0	121,3	127,7	126,6	126,6	124,4	124,7	124,4	
1992 D	127,6	128,5	137,4	136,8	134,5	131,2	132,0	130,5	
1991 Februar	118,8	117,2	124,3	122,9	123,9	121,1	120,8	121,1	
Mai	120,8	121,0	126,8	125,4	126,2	124,2	124,6	124,1	
August	122,1	123,3	129,0	128,2	127,8	125,7	126,3	125,8	
November	122,4	123,8	130,7	129,8	128,4	126,6	127,0	126,5	
1992 Februar	125,4	124,5	133,9	133,4	131,5	128,8	129,2	128,1	
Mai	127,3	127,3	136,7	136,1	134,5	131,0	131,6	130,1	
August	128,5	131,1	138,9	138,2	135,5	132,4	133,3	131,8	
November	129,0	131,2	139,9	139,3	136,3	132,8	133,7	131,9	
1993 Februar	132,7	132,8	143,7	142,7	140,2	135,3	136,0	134,0	

7.1.2 Sonstige Bauwerke
1985 = 100

Jahr	Bauleistungen am Bauwerk								
	Straßenbau	Bundesautobahnen	Bundes- und Landesstraßen	Brücken im Straßenbau	Spannbetonoberbau	Stahlbetonoberbau	Stahlüberbau	Überbau in Stahlverbundkonstruktionen	Ortskanäle
1990 D	113,2	113,7	112,7	115,6	115,0	115,8	116,9	116,3	116,0
1991 D	121,0	121,6	120,5	122,1	121,6	123,1	122,4	122,1	124,6
1992 D	127,7	128,3	127,1	126,8	126,4	128,5	125,5	125,8	131,8
1991 Februar	117,3	117,8	116,9	118,9	118,3	119,5	119,9	118,4	120,3
Mai	121,0	121,5	120,5	122,3	121,9	123,5	121,8	121,8	124,8
August	122,4	123,0	121,9	123,4	122,8	124,4	123,6	123,3	126,2
November	123,3	123,9	122,8	123,8	123,2	124,8	124,2	123,9	127,0
1992 Februar	125,3	125,9	124,7	124,8	124,4	126,3	124,0	124,1	129,1
Mai	127,7	128,3	127,1	126,7	126,4	128,5	125,0	125,4	131,6
August	128,9	129,5	128,2	127,9	127,4	129,6	126,6	126,8	133,0
November	128,9	129,6	128,2	127,7	127,3	129,4	126,4	126,7	133,3
1993 Februar	130,5	131,4	128,7	128,9	128,7	130,9	126,9	127,5	135,3

Siehe Fachserie 17, Reihe 4.

*) Einschl. Umsatz- (Mehrwert-) steuer.

Ergänzende Angaben für die Bauwirtschaft

7 Preise

7.2 Kaufwerte für Bauland

Jahr 1) Vierteljahr	Bauland insgesamt				Darunter baureifes Land			
	Fälle	Fläche	Kaufsumme	Kaufwert	Fälle	Fläche	Kaufsumme	Kaufwert
	Anzahl	1 000 m ²	1 000 DM	DM / m ²	Anzahl	1 000 m ²	1 000 DM	DM / m ²
Früheres Bundesgebiet								
1980	87 624	118 385	7 389 187	82,43	78 221	74 122	6 078 798	82,01
1981	78 245	81 807	6 870 282	72,68	61 641	57 548	5 528 718	98,07
1982	78 785	79 858	6 627 542	82,89	58 643	49 982	5 573 579	111,51
1983	73 172	76 402	9 783 322	88,52	55 880	47 303	5 672 084	119,91
1984	68 245	68 501	9 009 241	87,72	49 247	41 125	5 015 325	121,95
1985	62 362	75 815	5 968 176	78,69	46 857	41 146	4 778 775	118,09
1986	62 200	72 148	6 060 760	84,00	49 511	40 538	4 907 574	121,07
1987	62 628	76 392	6 523 889	85,40	50 313	41 631	5 248 784	128,08
1988	70 681	85 568	7 551 582	88,25	57 370	47 337	6 048 945	127,74
1989	81 695	103 344	9 520 924	92,13	68 192	61 014	7 714 508	128,44
1990	88 709	118 348	10 561 240	89,24	71 378	65 812	8 172 868	124,19
1991	85 308	122 119	11 077 505	90,71	69 917	68 584	8 598 423	125,41
1978 4. Vj	28 238	41 102	1 727 563	42,03	22 307	21 987	1 392 737	63,40
1979 1. Vj	24 143	31 060	1 518 471	48,89	18 847	18 807	1 198 378	63,38
2. Vj	28 721	32 584	1 733 029	53,22	20 904	20 968	1 387 131	66,84
3. Vj	23 928	30 059	1 622 458	53,98	18 830	18 785	1 287 894	69,09
4. Vj	24 498	31 483	1 727 813	54,87	18 654	19 037	1 380 683	72,53
1980 1. Vj	23 106	27 707	1 818 680	58,42	17 853	17 588	1 323 143	75,31
2. Vj	22 177	26 375	1 588 399	60,22	17 408	16 945	1 314 313	77,56
3. Vj	21 385	28 257	1 622 233	61,78	16 733	15 738	1 313 241	83,44
4. Vj	22 510	28 265	1 781 383	67,82	17 570	16 757	1 481 380	88,40
1981 1. Vj	19 129	22 555	1 521 187	67,44	14 898	14 057	1 268 477	90,10
2. Vj	18 885	21 120	1 609 284	78,20	14 928	13 985	1 349 607	98,51
3. Vj	18 742	18 838	1 378 918	73,10	12 854	11 811	1 158 771	97,28
4. Vj	17 520	20 537	1 522 149	74,12	13 368	11 918	1 235 525	103,87
1982 1. Vj	15 331	14 947	1 182 865	79,14	10 995	9 288	877 810	105,51
2. Vj	18 361	18 144	1 394 082	76,83	13 063	10 803	1 154 309	108,85
3. Vj	15 947	16 533	1 349 773	81,64	12 038	10 134	1 117 745	110,30
4. Vj	23 052	23 085	2 021 978	87,59	17 658	15 095	1 749 670	115,81
1983 1. Vj	14 928	15 151	1 244 773	82,16	11 241	9 522	1 084 223	111,77
2. Vj	18 077	18 782	1 649 622	87,83	13 857	11 888	1 385 881	118,57
3. Vj	18 942	18 405	1 478 145	89,88	12 860	10 855	1 280 672	117,88
4. Vj	18 122	20 217	1 731 647	85,65	13 517	11 458	1 414 881	123,48
1984 1. Vj	14 981	14 630	1 284 691	88,44	10 868	9 079	1 069 844	117,81
2. Vj	18 658	17 217	1 437 848	83,51	12 444	10 342	1 198 727	115,72
3. Vj	15 057	15 322	1 325 091	86,48	11 103	9 040	1 113 888	123,22
4. Vj	14 889	16 187	1 324 514	81,77	10 970	9 323	1 108 687	118,82
1985 1. Vj	13 397	16 407	1 254 919	76,49	10 490	8 708	1 002 870	115,17
2. Vj	14 644	16 987	1 339 342	78,85	11 533	9 316	1 045 879	112,27
3. Vj	13 603	16 521	1 197 509	72,48	10 572	8 832	985 185	108,06
4. Vj	16 052	17 615	1 431 374	81,28	11 599	9 760	1 177 499	120,65
1986 1. Vj	12 694	14 307	1 207 488	84,40	9 888	8 252	1 001 518	121,37
2. Vj	15 079	16 037	1 335 191	83,28	12 120	9 527	1 124 357	118,02
3. Vj	13 376	15 013	1 227 592	81,77	10 840	8 430	1 000 051	118,83
4. Vj	13 947	16 790	1 447 187	86,19	10 833	8 973	1 145 882	127,70
1987 1. Vj	11 999	13 570	1 165 689	85,90	9 501	7 629	877 588	128,14
2. Vj	15 278	17 512	1 477 204	84,35	12 407	9 824	1 211 680	123,34
3. Vj	14 128	16 858	1 441 680	85,54	11 348	9 143	1 153 570	128,17
4. Vj	14 695	18 872	1 658 058	83,43	11 534	9 853	1 293 238	131,28
1988 1. Vj	14 202	15 856	1 388 881	87,04	11 258	9 073	1 123 822	123,87
2. Vj	14 101	15 812	1 433 211	90,64	11 624	9 208	1 178 968	128,17
3. Vj	15 654	18 658	1 655 599	88,74	12 718	10 285	1 352 533	131,51
4. Vj	16 791	20 778	1 922 125	92,50	13 457	11 159	1 507 234	135,07
1989 1. Vj	14 478	17 654	1 645 120	93,19	11 871	10 331	1 318 382	127,42
2. Vj	17 739	21 082	1 909 512	90,68	14 409	12 260	1 588 513	127,28
3. Vj	18 655	20 428	1 978 160	96,74	13 890	12 531	1 620 394	129,31
4. Vj	19 811	24 488	2 394 837	97,80	16 684	14 831	1 959 237	132,11
1990 1. Vj	18 367	23 628	2 024 959	85,70	15 288	14 079	1 629 531	115,75
2. Vj	17 357	22 654	1 890 153	87,85	14 252	12 451	1 582 188	127,08
3. Vj	16 822	22 769	1 884 183	87,15	13 511	12 528	1 590 844	127,01
4. Vj	18 442	25 413	2 439 808	96,01	14 809	13 507	1 843 178	138,48
1991 1. Vj	13 789	18 641	1 627 078	87,29	11 134	10 433	1 313 471	125,80
2. Vj	17 331	23 811	2 259 048	94,88	13 898	12 649	1 780 631	140,77
3. Vj	18 538	25 580	2 404 884	94,02	15 258	14 774	1 828 832	130,58
4. Vj	20 242	28 786	2 748 631	95,41	16 438	15 502	2 058 595	132,78
1992 1. Vj	19 297	26 585	2 251 001	84,87	16 257	15 823	1 858 601	117,48
2. Vj	19 906	26 764	2 487 185	93,30	16 693	15 844	2 020 720	127,54
3. Vj	19 892	25 808	2 512 550	97,35	16 820	15 783	2 028 272	128,51
4. Vj	22 600	30 049	2 727 388	90,78	19 050	17 970	2 241 865	124,75
Neue Länder und Berlin-Ost								
1991	17 114	178 869	2 318 808	13,11	6 334	34 815	711 285	20,43
1992 1. Vj	2 559	23 098	376 027	16,28	884	3 406	57 270	18,82
2. Vj	4 732	27 240	553 841	20,33	1 695	6 277	214 418	34,16
3. Vj	5 652	32 857	726 688	22,12	2 248	8 780	280 882	31,89
4. Vj	6 285	35 373	826 483	23,38	2 811	9 532	321 402	33,72

1) Die Summe der Veräußerungsfälle des Kalenderjahres liegen um die Nachmeldungen höher als die der Veräußerungsfälle der zugehörigen Quartale.

Siehe Fachseite 17, Reihe 5

Ergänzende Angaben für die Bauwirtschaft
- Früheres Bundesgebiet -

7 Preise

7.3 Index der Erzeugerpreise ausgewählter gewerblicher Produkte *)

1985 = 100

Jahr Monat	gewerbliche Erzeugnisse insgesamt	Bau- maschinen	Steine und Erden						
			insgesamt	Natursteine unbearbeitet	Sand und Kies	Zement und zement- ähnliche Bindemittel	grobkeramische Erzeugnisse	Ziegelei- erzeugnisse	bearbeiteter, Kalk- und Dolomitstein
1991 D	103,4	118,2	112,0	98,8	111,9	108,0	113,5	114,9	104,8
1992 D	104,8	122,1	116,3	101,9	120,1	112,5	117,2	120,8	107,3
1991 Dezember	104,1	119,2	113,4	99,8	113,1	108,4	114,8	116,0	105,4
1992 Januar	104,0	119,9	115,0	99,9	116,5	112,0	115,9	118,5	106,1
Februar	104,3	120,6	115,5	100,4	118,9	112,3	116,5	119,7	106,4
März	104,6	120,9	115,5	100,2	118,0	112,3	117,0	120,3	107,1
April	104,9	121,4	115,8	101,9	119,5	112,4	117,3	120,8	107,2
Mai	105,1	121,8	116,3	102,2	120,4	112,5	117,5	121,1	107,2
Juni	105,2	121,9	116,6	102,5	121,4	112,5	117,4	121,1	107,2
Juli	105,1	122,3	116,6	102,2	121,2	112,5	117,8	121,2	107,6
August	105,1	122,5	116,9	102,4	120,9	112,8	118,0	121,3	107,8
September	105,1	122,9	116,8	102,4	121,4	112,7	117,1	121,1	107,9
Oktober	104,9	123,4	116,9	103,0	121,3	112,7	117,4	121,4	108,0
November	104,8	123,5	117,0	102,6	121,1	112,8	117,4	121,5	107,7
Dezember	104,6	123,5	116,8	102,5	121,0	112,8	117,3	121,5	107,7
1993 Januar	104,8	124,1	117,8	102,8	122,4	114,7	118,0	123,0	107,8
Februar	104,8	124,5	118,5	103,8	125,0	115,1	118,9	124,6	108,3

Jahr Monat	Steine und Erden			Mineralerzeugnisse		Nadel- schnittholz (Bauholz)	Hochbau- konstruktionen aus Stahl und Leichtmetall	Beton- stahl	Lastkraft- wagen
	Erzeugnisse aus Gips	Beton- erzeugnisse (einschl. Kalk- sandsteine)	Transport- beton	Diesel- kraftstoff	Bitumen				
1991 D	98,1	117,9	117,1	78,4	39,3	108,9	119,3	69,2	121,4
1992 D	96,5	124,2	123,5	77,1	36,2	107,3	120,7	63,8	125,5
1991 Dezember	97,8	120,0	119,3	80,0	39,0	107,4	120,3	66,6	123,9
1992 Januar	98,0	121,2	123,1	77,1	41,3	107,0	119,4	65,3	123,9
Februar	98,4	121,9	123,3	78,1	39,9	106,6	120,3	62,7	123,9
März	96,8	122,5	123,7	76,0	39,7	106,5	120,6	65,3	123,9
April	96,6	122,7	123,7	77,2	35,7	106,5	121,0	65,3	125,1
Mai	95,8	124,1	123,5	77,5	35,5	107,0	121,2	66,8	125,1
Juni	95,5	124,6	123,8	77,9	35,4	107,5	121,5	66,8	125,6
Juli	95,6	124,9	123,3	76,2	36,4	107,8	121,3	65,5	125,6
August	96,1	125,5	123,6	75,6	36,4	108,2	121,4	64,4	126,0
September	96,2	125,7	123,7	76,8	35,0	108,4	121,2	63,1	126,0
Oktober	96,4	125,9	123,1	77,6	33,8	108,3	120,4	61,8	126,1
November	96,5	126,0	124,0	78,4	33,8	107,3	120,4	59,9	126,4
Dezember	96,5	125,9	123,5	77,3	33,4	106,5	120,2	58,6	128,1
1993 Januar	97,7	127,2	125,9	78,0	33,4	105,7	119,6	59,5	128,1
Februar	99,5	127,5	126,3	78,4	33,3	104,7	119,4	61,8	128,1

Siehe Fachserie 17, Reihe 2.

*) Ohne Umsatz- (Mehrwert-) steuer

7.4 Preisindex für die Lebenshaltung
Alle privaten Haushalte

1985 = 100

Jahr Monat	Lebenshaltung insgesamt	Wohnungsmieten				
		insgesamt	Altbauwohnungen bis zum 20. 6. 1948	Neubauwohnungen ab dem 20. 6. 1948		
				zusammen	Sozialer Wohnungsbau	freifinanzierter Wohnungsbau
1991 D	110,7	117,3	121,3	116,9	117,3	116,7
1992 D	115,1	123,8	128,9	123,1	123,5	123,0
1991 Dezember	112,6	119,8	124,6	119,2	119,4	119,1
1992 Januar	113,1	120,4	125,3	119,8	120,1	119,7
Februar	113,8	121,1	126,0	120,4	120,4	120,4
März	114,2	121,7	126,7	121,0	121,1	121,0
April	114,5	122,3	127,6	121,6	121,6	121,6
Mai	115,0	122,9	128,2	122,3	122,1	122,3
Juni	115,2	123,4	128,6	122,8	122,6	122,8
Juli	115,2	123,8	129,0	123,2	123,0	123,2
August	115,4	124,6	130,2	123,9	123,9	123,9
September	115,7	125,2	130,6	124,5	125,0	124,4
Oktober	116,1	125,9	131,1	125,2	126,4	124,9
November	116,7	126,7	131,6	126,1	127,6	125,7
Dezember	116,8	127,2	132,4	126,5	128,0	126,1
1993 Januar	118,1	128,1	133,0	127,4	129,1	127,0
Februar	118,6	128,7	133,6	128,1	129,7	127,6

Siehe Fachserie 17, Reihe 7

Ergänzende Angaben für die Bauwirtschaft
- Früheres Bundesgebiet -

8 Löhne

8.1 Durchschnittliche Arbeitszeiten und -verdienste der Arbeiter in ausgewählten Gewerbegruppen *)

Jahr Monat ----- Leistungsgruppe 1) ----- Land	Bezahlte Wochenstunden				Bruttostundenverdienste				Bruttowochenverdienste			
	Industrie	und zwar			Industrie	und zwar			Industrie	und zwar		
		Hoch- u. Tiefbau einschl. Handwerk	Industrie der Steine und Erden	männliche Arbeiter		Hoch- u. Tiefbau einschl. Handwerk	Industrie der Steine und Erden	männliche Arbeiter		Hoch- u. Tiefbau einschl. Handwerk	Industrie der Steine und Erden	männliche Arbeiter
Std.				DM								
1989 D	40,1	40,6	43,8	40,4	19,16	18,89	18,42	20,09	768	772	809	811
1990 D	39,7	40,2	43,4	39,9	20,21	20,27	19,38	21,17	803	818	844	848
1991 D	39,3	39,9	43,0	39,6	21,45	21,74	20,65	22,46	845	873	891	890
1989 Oktober	40,1	41,6	44,1	40,4	19,37	19,01	18,62	20,30	777	792	821	821
1990 Januar	39,4	38,6	42,2	39,6	19,50	19,23	18,74	20,48	769	742	790	812
April	39,7	40,3	43,7	40,0	19,84	20,20	19,01	20,80	787	814	830	832
Juli	39,7	40,7	43,8	40,0	20,43	20,50	19,56	21,40	811	835	856	856
Oktober	39,9	40,8	43,8	40,2	20,54	20,57	19,76	21,54	819	839	866	865
1991 Januar	39,1	36,3	41,8	39,3	20,65	20,62	19,84	21,69	808	749	830	853
April	39,5	40,6	43,4	39,8	20,99	21,71	20,11	21,99	829	882	873	875
Juli	39,4	40,8	43,4	39,6	21,69	21,99	20,88	22,70	854	898	906	900
Oktober	39,3	40,8	43,2	39,6	21,88	22,02	21,14	22,69	861	898	913	907
davon (Oktober 1991):												
1				39,7				24,12				956
2				39,6				21,70				859
3				39,7				19,52				775
davon (Oktober 1991):												
Schleswig-Holstein	39,6	40,5	45,5	39,8	21,25	22,46	21,57	22,27	842	909	982	887
Hamburg	39,3	41,9	44,4	39,5	24,44	25,36	21,47	25,26	960	1063	954	999
Niedersachsen	39,8	40,6	44,4	40,1	21,84	21,67	21,07	22,67	870	881	935	909
Bremen	39,4	41,0	53,2	39,5	23,82	22,81	23,19	24,47	938	935	1233	967
Nordrhein-Westfalen	39,8	41,1	43,3	40,0	22,06	22,20	22,11	22,87	877	912	958	915
Hessen	39,1	41,1	42,0	39,3	22,26	21,85	21,13	23,16	871	897	889	911
Rheinland-Pfalz	39,4	40,3	43,1	39,7	21,75	21,44	20,43	22,74	857	865	881	903
Baden-Württemberg	39,2	41,0	44,1	39,5	22,42	21,50	21,26	23,65	878	882	936	933
Bayern	38,9	40,4	42,4	39,2	20,72	22,08	20,60	21,95	805	892	872	861
Saarland	39,0	40,9	43,3	39,2	22,23	21,72	19,20	22,95	868	888	831	900
Berlin (West)	38,6	40,3	41,8	38,9	21,64	23,60	21,38	22,77	836	951	894	888

Siehe Fachserie 16, Reihe 2.1

*) Industrie (einschl. der Zweige des Hoch- und Tiefbaues mit Handwerk)
Systematik der Wirtschaftszweige, Ausgabe 1970.

1) 1 = Facharbeiter, auch qualifizierte oder hochqualifizierte Facharbeiter, Spezialfacharbeiter, Facharbeiter mit meisterlichem Können, Meister und Vorarbeiter im Stundenlohn, Betriebshandwerker, Gelehrte Facharbeiter, Facharbeiter mit Berufsausbildung und Erfahrung u.ä.;

2 = Spezialarbeiter, qualifizierte angelernte Arbeiter, angelernte Arbeiter mit besonderen Fähigkeiten, angelernte Arbeiter, vollwertige Betriebsarbeiter, angelernte Hilfsarbeiter, Betriebsarbeiter u.ä.;

3 = Hilfsarbeiter, ungelernete Arbeiter, einfache Arbeiter u.ä.

8.2 Index der tariflichen Stundenlöhne (Zeitlohn) für männliche Arbeiter der höchsten tarifmäßigen Altersstufe

1985 = 100

Jahr Monat	Produzierendes Gewerbe *)	Darunter				
		Verarbeitendes Gewerbe		Baugewerbe **)		
		zusammen	darunter Gewinnung und Verarbeitung von Steinen und Erden	zusammen	Hoch- und Tiefbau	Ausbaugewerbe
1989 D	116,0	116,7	114,6	114,7	114,5	115,2
1990 D	121,6	121,5	120,0	123,4	123,9	121,8
1991 D	129,5	129,4	128,0	131,5	132,2	129,4
1992 D	137,9	138,3	137,2	139,5	140,2	137,4
1990 Januar	118,5	118,7	116,6	118,2	118,3	117,8
April	120,3	119,4	118,7	124,7	125,7	121,5
Juli	123,5	123,5	121,7	125,3	125,7	123,9
Oktober	124,2	124,4	122,8	125,3	125,7	124,0
1991 Januar	125,4	125,7	123,0	125,3	125,7	124,2
April	127,7	126,6	126,5	133,1	134,4	129,1
Juli	132,1	132,3	130,8	133,8	134,4	131,8
Oktober	132,7	133,0	131,8	133,9	134,4	132,4
1992 Januar	133,4	134,0	132,2	134,1	134,4	133,3
April	138,4	138,7	135,7	140,9	142,1	137,0
Juli	139,6	139,8	140,2	141,5	142,1	139,5
Oktober	140,1	140,5	140,8	141,5	142,1	139,7
1993 Januar	141,1	141,6	141,1	141,5	142,1	139,7

Siehe Fachserie 16, Reihe 4.3.

1) Gemäß Systematik der Wirtschaftszweige, Ausgabe 1979; ohne Baugewerbe, jedoch einschl. Hoch- und Tiefbau.

2) Ohne Spezialbau, Stukkateurgewerbe, Gipserei und Verputzerei, Bauhilfsgewerbe.

Ergänzende Angaben für die Bauwirtschaft
9 Geld und Kredit
9.1 Bauspargeschäft
- Früheres Bundesgebiet bis September 1990; ab Oktober 1990 Deutschland -

Jahr Monat	Abgeschlossene Bausparverträge im Berichtszeitraum		Zuteilungsaufkommen im Berichtszeitraum			Einlagen und aufgenommene Gelder 1)		plan- mäßige Zuteil- ungen 1)	Ausleihungen 1)	
	Verträge	Bausparsumme	Spargeld- einzah- lungen 2)	Wohnungs- bauprä- mien (Gutschriften)	Zins- und Tilgungs- leistungen	Sparein- lagen- bestand	Aufge- nommene Fremdmittel		Hypo- theken	Zwischen- kredite
								Anzahl		
Bausparkassen insgesamt										
1988	3 182 673	101 056,8	24 468,2	895,2	27 367,6	118 873,4	19 385,3	863 460,6	98 714,9	31 591,9
1989	2 714 278	91 373,3	24 429,8	863,2	25 565,3	119 978,7	20 577,6	881 578,2	95 047,3	32 431,3
1990	3 413 861	121 122,3	28 909,9	574,5	24 268,0	124 769,4	21 769,9	931 966,8	95 648,1	35 530,9
1991	3 647 185	135 011,0	32 425,3	572,4	24 387,1	131 677,9	21 850,4	989 088,9	96 311,3	38 899,4
1992 Januar	277 714	9 978,6	2 454,7	31,1	1 739,8	131 038,5	22 072,7	989 914,0	97 045,6	39 286,8
Februar	290 359	10 167,6	2 414,9	42,8	2 034,1	131 128,7	21 312,6	993 616,8	96 534,2	39 284,1
März	332 856	12 370,1	3 222,3	47,3	2 099,9	131 919,7	21 889,1	997 997,6	96 629,8	39 885,7
April	289 309	10 695,3	2 636,4	38,8	2 012,0	131 480,1	22 271,7	1 004 167,3	96 123,6	40 166,2
Mai	271 068	9 882,9	2 301,0	38,0	1 994,6	131 336,5	22 077,3	1 007 467,5	96 850,8	40 542,1
Juni	276 620	10 590,3	2 773,4	39,3	2 086,8	131 827,4	22 395,5	1 012 110,8	97 139,2	41 239,8
Juli	262 002	10 283,9	2 739,3	50,1	2 081,0	131 366,4	23 745,3	1 018 020,6	97 698,6	41 820,9
August	246 252	9 450,7	2 398,5	52,1	2 024,8	131 368,3	23 805,6	1 021 109,3	97 428,5	42 258,9
September	289 797	11 829,2	3 158,4	59,7	2 098,5	132 094,7	23 910,7	1 029 686,9	97 717,1	42 943,4
Oktober	10 941,1	2 878,8	60,7	2 058,5	131 972,5	24 393,8	1 031 326,3	98 305,4	43 208,7	
November	309 561	11 393,8	2 702,5	57,0	2 108,2	132 304,8	24 006,9	1 035 263,9	98 022,6	43 544,2
Dezember	613 658	20 347,8	6 796,5	81,1	2 453,6	138 679,7	25 673,5	1 040 061,0	99 088,0	44 264,0
1993 Januar	244 411	9 238,6	2 419,1	36,8	1 745,9	138 377,9	25 233,1	1 044 740,1	99 664,8	44 674,5
Private Bausparkassen										
1988	2 186 084	72 003,1	16 485,9	574,8	19 103,9	81 172,9	10 769,8	578 213,2	71 581,8	17 510,5
1989	1 768 156	62 757,3	16 853,3	556,3	17 861,4	82 737,8	13 301,8	582 641,2	68 643,2	18 851,2
1990	2 289 730	85 077,0	19 594,9	372,9	17 078,9	85 415,7	15 303,3	658 027,0	68 916,1	21 614,1
1991	2 689 476	96 488,1	22 616,0	389,0	17 283,3	90 243,4	16 312,5	656 266,9	68 641,0	24 576,2
1992 Januar	188 434	7 156,6	1 720,4	25,8	1 193,0	89 605,9	17 152,4	660 033,4	69 183,2	24 827,1
Februar	193 011	7 104,3	1 652,1	35,4	1 429,3	89 562,8	16 646,8	662 648,2	68 857,3	24 742,2
März	216 269	8 642,8	2 250,9	34,9	1 467,8	90 255,6	17 281,6	665 629,3	68 878,4	25 306,6
April	193 832	7 602,0	1 965,8	25,1	1 434,6	89 837,4	17 652,7	670 373,2	69 141,9	25 627,6
Mai	180 457	6 898,3	1 600,0	23,6	1 401,8	89 794,2	17 478,0	673 622,0	68 921,5	25 871,1
Juni	184 862	7 443,2	1 821,3	24,8	1 485,3	90 267,2	17 621,8	676 681,4	69 039,8	25 546,2
Juli	178 509	7 342,5	1 976,7	30,8	1 489,2	89 923,3	18 977,2	681 334,6	69 306,3	25 851,0
August	168 677	6 669,1	1 663,6	35,2	1 425,1	89 926,8	18 846,2	684 366,3	69 148,8	27 105,1
September	189 951	8 082,6	2 211,9	38,1	1 492,3	90 588,9	18 780,6	687 381,9	69 282,7	27 669,8
Oktober	188 880	7 659,0	2 078,0	45,2	1 468,8	90 821,4	19 030,1	691 395,4	69 522,9	27 808,4
November	195 771	7 797,6	1 851,2	41,8	1 496,1	90 802,1	18 337,8	694 011,1	69 246,3	28 085,2
Dezember	314 979	13 307,5	3 942,0	61,4	1 774,8	95 382,0	19 280,2	697 135,5	70 043,1	28 726,2
1993 Januar	156 733	6 305,1	1 662,9	28,2	1 194,4	95 083,1	19 549,7	700 705,7	70 408,9	29 001,4
Öffentliche Bausparkassen										
1988	996 589	29 053,7	7 982,4	320,4	8 263,7	35 800,6	8 616,5	285 247,5	27 133,1	14 081,4
1989	948 122	28 616,0	8 148,0	306,9	7 703,9	37 240,9	7 275,8	298 937,1	26 404,1	13 580,1
1990	1 118 231	36 045,4	9 315,0	201,6	7 207,1	39 353,7	6 468,6	313 406,9	26 733,1	13 916,8
1991	1 157 709	38 524,9	9 909,2	183,3	7 103,8	41 434,5	5 637,9	328 822,0	27 670,3	14 323,2
1992 Januar	89 280	2 822,0	734,3	5,3	548,9	41 432,7	4 820,2	329 880,7	27 862,5	14 459,6
Februar	97 348	3 063,1	762,8	7,4	604,8	41 565,8	4 665,7	330 987,6	27 676,9	14 541,8
März	116 687	3 727,3	971,5	12,5	612,0	41 663,9	4 707,5	332 368,2	27 751,3	14 579,1
April	95 677	3 093,4	725,6	11,7	577,3	41 642,7	4 619,0	333 794,1	27 981,6	14 638,7
Mai	90 611	2 984,6	701,1	12,4	592,9	41 602,3	4 602,3	333 845,6	27 929,3	14 671,0
Juni	91 758	3 147,2	852,1	14,4	601,6	41 580,3	4 773,7	335 429,4	28 093,4	14 693,7
Juli	83 493	2 941,3	763,5	19,3	591,7	41 443,1	4 768,1	336 686,0	28 392,3	14 969,9
August	79 585	2 791,6	735,0	16,9	599,7	41 481,7	4 859,4	336 743,0	28 282,6	15 153,9
September	89 846	3 446,7	946,4	21,6	606,2	41 605,8	5 130,0	338 324,9	28 434,4	15 273,6
Oktober	88 664	3 282,1	801,8	15,5	589,7	41 451,1	5 363,7	339 931,0	28 782,5	16 400,3
November	109 790	3 596,2	851,3	15,2	612,1	41 602,5	6 669,4	341 252,8	28 776,3	15 459,0
Dezember	188 678	7 040,1	1 854,6	19,7	678,9	43 297,6	6 383,3	342 825,6	29 042,9	15 637,7
1993 Januar	87 678	2 933,5	766,2	8,6	551,5	43 284,8	5 683,4	344 034,4	29 256,0	15 673,1

1) Stand am Ende der Berichtszeit.
2) Ohne Zinsgutschriften.

Quelle: Bundesgeschäftsstelle Landesbausparkasse, Bonn, Verband der privaten Bausparkassen e. V., Bonn

9.2 Bestand an Hypothekarkrediten auf Wohngrundstücke *)
- Früheres Bundesgebiet bis Ende 1990; ab Januar 1991 Deutschland -

Vierteljahr	Insgesamt	Kreditinstitute 1)					Bau- parkassen	Versiche- rungen	darunter: Lebens- versicherungen	
		Zusammen	Boden- und Kommunal- kreditinstitute	Kreditbanken	Sparkassen	Kredit- genossen- schaften 2)				Übrige 3)
1989 3. Vj	668 924	502 044	258 368	19 170	135 587	30 545	68 374	96 215	70 665	61 844
4. Vj	674 195	506 672	260 272	19 668	136 840	31 106	68 686	95 728	71 895	62 888
1990 1. Vj	685 363	516 704	265 902	20 862	138 831	32 013	68 996	95 047	73 612	64 416
2. Vj	689 611	519 773	267 264	21 484	139 169	32 387	69 469	94 911	74 927	65 557
3. Vj	694 028	522 827	268 028	21 895	139 664	32 978	69 862	94 898	76 603	67 108
4. Vj	699 508	526 097	268 781	22 311	140 228	34 313	70 494	95 409	78 002	68 311
1991 1. Vj	706 327	531 353	270 379	23 671	140 863	35 538	70 902	96 627	79 347	69 555
2. Vj	708 466	526 613	275 288	14 688	143 890	36 595	68 472	95 749	84 204	71 495
3. Vj	713 785	530 056	278 029	14 441	144 632	38 054	66 900	95 994	87 739	74 813
4. Vj	721 747	536 276	277 870	15 028	146 703	39 855	66 720	96 483	89 008	78 265
1992 1. Vj	737 785	549 896	285 283	15 137	149 783	42 682	67 011	96 297	91 592	78 313
2. Vj	745 658	556 290	323 830	15 243	147 308	45 054	25 057	96 630	92 938	79 313
3. Vj	758 861	567 111	328 782	15 617	149 893	47 454	25 365	97 133	94 617	80 728
4. Vj	768 417	573 869	329 527	15 988	152 674	50 167	25 615	97 717	96 831	82 559
1993 1. Vj	...	568 210	315 438	16 510	156 209	53 880	28 173	99 086

*) Einschl. kommunalverbürgte Hypotheken. Stand am Vierteljahresende, viertes Quartalsende gleich Jahresende.
1) Hypothekarkredite an inländische Unternehmen und Privatpersonen - ohne Bausparkassen.

2) Einschl. genossenschaftliche Zentralbanken sowie Deutsche Genossenschaftsbank.
3) Restgruppe Realkreditinstitute, Kreditinstitute mit Sonderaufgaben, Teilzahlungskreditinstitute, Post giro- und Postsparkassenämter.
4) Ab 1991 Ergebnisse für das gesamte Währungsgebiet der D-Mark.

Quelle: Deutsche Bundesbank, Frankfurt am Main; Bundesaufsichtsamt für das Versicherungswesen, Berlin

Ergänzende Angaben für die Bauwirtschaft

- Früheres Bundesgebiet -

9 Geld und Kredit

9.3 Hypothekarkreditzinsen und Renditen festverzinslicher inländischer Wertpapiere

Prozent

Berichts- zeitraum	Hypothekarkreditzinsen auf Wohngrundstücke								Tarifbesteuerte festverzinsliche Wertpapiere	
	Festzinsen						Gleitzinsen		Im Berichts- zeitraum erstmals abgesetzte Wertpapiere (Emissions- renditen)	Im Umlauf- befindliche Wert- papiere (Umlauf- renditen)
	auf 2 Jahre		auf 5 Jahre		auf 10 Jahre		durch- schnitt- licher Zinssatz	Streu- breite		
	durch- schnitt- licher Zinssatz	Streu- breite	durch- schnitt- licher Zinssatz	Streu- breite	durch- schnitt- licher Zinssatz	Streu- breite				
1991 Februar	10,03	9,50 - 10,82	9,81	9,33 - 10,48	9,58	9,08 - 10,01	9,98	9,34 - 11,39	8,6	8,7
März	9,91	9,40 - 10,75	9,63	9,23 - 10,48	9,37	9,05 - 10,02	9,87	9,24 - 11,31	8,4	8,6
April	9,91	9,33 - 10,65	9,60	9,27 - 10,48	9,34	9,05 - 10,02	9,85	9,24 - 11,37	8,5	8,6
Mai	9,93	9,33 - 10,75	9,61	9,28 - 10,36	9,34	9,05 - 9,93	9,84	9,23 - 11,10	8,4	8,6
Juni	9,92	9,33 - 10,75	9,58	9,23 - 10,24	9,31	9,05 - 9,93	9,84	9,23 - 11,31	8,4	8,6
Juli	10,09	9,51 - 10,76	9,76	9,32 - 10,38	9,50	9,20 - 10,02	9,96	9,34 - 11,31	8,7	8,9
August	10,24	9,75 - 10,88	9,93	9,50 - 10,49	9,62	9,31 - 10,32	10,09	9,50 - 11,59	8,8	8,9
September	10,31	9,81 - 11,11	9,94	9,58 - 10,76	9,57	9,26 - 10,39	10,20	9,61 - 11,60	8,7	8,8
Oktober	10,26	9,76 - 10,99	9,89	9,53 - 10,65	9,49	9,16 - 10,39	10,21	9,61 - 11,60	8,5	8,7
November	10,25	9,75 - 11,03	9,86	9,56 - 10,51	9,46	9,17 - 10,21	10,21	9,61 - 11,60	8,7	8,7
Dezember	10,26	9,77 - 11,03	9,86	9,50 - 10,49	9,45	9,12 - 10,14	10,21	9,61 - 11,60	8,6	8,7
1992 Januar	10,16	9,55 - 10,99	9,63	9,15 - 10,35	9,18	8,82 - 10,10	10,21	9,53 - 12,14	8,2	8,3
Februar	9,98	9,41 - 10,87	9,37	9,01 - 10,26	9,01	8,74 - 9,93	10,08	9,25 - 12,10	8,1	8,2
März	9,98	9,39 - 10,94	9,34	8,99 - 10,32	9,00	8,74 - 9,93	10,08	9,38 - 12,10	8,2	8,2
April	10,16	9,55 - 10,94	9,46	9,07 - 10,38	9,07	8,81 - 9,94	10,12	9,39 - 12,14	8,3	8,3
Mai	10,17	9,51 - 10,94	9,49	9,12 - 10,37	9,10	8,79 - 9,94	10,18	9,39 - 12,38	8,3	8,4
Juni	10,17	9,55 - 10,94	9,51	9,13 - 10,37	9,09	8,83 - 9,85	10,16	9,39 - 12,14	8,2	8,4
Juli	10,24	9,61 - 11,10	9,58	9,19 - 10,37	9,18	8,85 - 9,88	10,23	9,42 - 12,14	8,2	8,5
August	10,44	9,66 - 11,25	9,74	9,31 - 10,39	9,28	8,97 - 9,96	10,42	9,66 - 12,38	8,4	8,6
September	10,33	9,55 - 11,03	9,65	9,16 - 10,32	9,20	8,84 - 9,99	10,37	9,66 - 12,38	8,0	8,2
Oktober	9,53	8,74 - 10,50	9,01	8,47 - 9,93	8,79	8,41 - 9,53	9,97	9,13 - 12,14	7,5	7,6
November	9,16	8,51 - 10,21	8,73	8,31 - 9,72	8,59	8,27 - 9,32	9,78	8,96 - 12,14	7,4	7,4
Dezember	9,05	8,51 - 10,12	8,65	8,27 - 9,66	8,55	8,29 - 9,37	9,71	8,85 - 12,02	7,4	7,4
November	9,16	8,51 - 10,21	8,73	8,31 - 9,72	8,59	8,27 - 9,32	9,76	8,96 - 12,14	7,4	7,4
Dezember	9,05	8,51 - 10,12	8,65	8,27 - 9,66	8,55	8,29 - 9,37	9,71	8,85 - 12,02	7,4	7,4
1993 Januar	8,81	8,14 - 9,84	8,38	7,93 - 9,61	8,33	7,98 - 9,28	9,51	8,63 - 12,14	7,1	7,1
Februar	8,55	7,88 - 9,66	8,12	7,70 - 9,23	8,13	7,88 - 9,12	9,27	8,36 - 11,59	6,8	6,9

9.4 Konkurse und Vergleichsverfahren *)

Jahr Monat	Konkurse											Vergleichs- verfahren	
	Unternehmen und Freie Berufe		Bauhauptgewerbe		darunter				Ausbau- und Bau- hilfsgewerbe		Gewinnung u. Verar- von Steinen u. Erden		
					Hochbau 1)		Tiefbau 2)						
	insge- samt-	darunter mangels Masse abgelehnt	zusam- men	darunter mangels Masse abgelehnt	zusam- men	darunter mangels Masse abgelehnt	zusam- men	darunter mangels Masse abgelehnt	zusam- men	darunter mangels Masse abgelehnt	zusam- men		darunter mangels Masse abgelehnt
1988	10 523	7 825	1 596	1 155	310	225	140	84	688	532	48	29	46
1989	9 558	7 061	1 421	1 042	265	191	121	77	631	471	36	21	51
1990	8 707	6 321	1 127	849	192	145	97	69	596	442	28	14	36
1991	8 428	5 989	1 193	864	219	139	94	46	508	372	28	20	35
1992	9 807	6 871	1 292	958	214	147	122	74	596	447	31	21	32
1991 Februar	649	479	111	93	24	18	13	10	47	29	3	3	-
März	744	533	118	87	21	13	4	-	50	35	3	3	2
April	719	525	95	65	16	9	6	6	46	37	6	4	3
Mai	728	539	120	86	24	15	8	5	33	26	3	3	2
Juni	704	506	121	93	27	18	4	2	46	30	-	-	3
Juli	749	523	94	66	18	12	6	2	44	33	3	2	4
August	735	525	86	66	20	15	8	4	43	28	2	1	6
September	681	478	87	59	13	6	5	1	52	41	4	2	4
Oktober	708	468	80	54	13	8	11	3	49	37	2	1	2
November	634	463	71	54	13	8	6	3	28	23	-	-	4
Dezember	749	501	104	70	9	7	12	6	40	33	1	1	2
1992 Januar	749	530	105	78	6	5	9	4	40	27	1	-	-
Februar	778	548	122	86	16	10	14	8	55	40	-	-	3
März	810	565	120	88	27	17	8	6	49	38	4	2	1
April	816	567	121	82	20	15	14	8	54	43	4	3	2
Mai	748	539	103	78	18	12	8	8	43	34	3	3	3
Juni	874	624	104	81	19	13	9	4	49	36	2	1	2
Juli	753	530	97	77	12	7	11	7	58	37	1	1	2
August	832	592	103	79	12	10	10	6	52	37	-	-	9
September	794	559	88	70	23	17	9	7	47	40	5	4	2
Oktober	925	642	128	97	26	16	7	5	60	47	4	2	1
November	797	550	90	67	13	11	10	5	43	34	3	2	4
Dezember	933	625	111	75	22	14	13	6	46	34	4	3	3
1993 Januar	918	695	118	97	24	16	6	3	49	37	2	2	6
Februar	969	688	127	97	21	12	10	6	69	49	3	-	5

Siehe Fachserie 2, Reihe 4.1.

*) Gliederung nach der Systematik der Wirtschaftszweige, Ausgabe 1970.

1) Wirtschaftszweig 3004.

2) Wirtschaftszweig 3007.

Ergänzende Angaben für die Bauwirtschaft
10 Finanzen und Steuern *)
10.1 Ausgaben von Bund, Ländern, Gemeinden und Gemeindeverbänden
für Baumaßnahmen nach Aufgabenbereichen
Mill. DM

Aufgabenbereich	Insgesamt	Bund	Länder	Gemeinden/ Gemeindeverbände
<u>1. Vierteljahr 1992</u>				
Insgesamt	11 569	1 429	1 384	8 756
davon:				
Schulen	968	-	60	908
Hochschulen	244	2	242	-
Einrichtungen des Gesundheitswesens	17	-	17	-
Abwasserbeseitigung	1 573	-	-	1 573
Energie- und Wasserwirtschaft, Kulturbau	37	-	37	-
Straßen	3 047	1 169	230	1 648
Übrige Aufgabenbereiche	5 684	258	799	4 627
<u>1. Vierteljahr 1991</u>				
Insgesamt	7 456	744	1 173	5 539
davon:				
Schulen	600	-	57	543
Hochschulen	235	2	233	-
Einrichtungen des Gesundheitswesens	11	-	11	-
Abwasserbeseitigung	1 203	-	-	1 203
Energie- und Wasserwirtschaft, Kulturbau	55	-	55	-
Straßen	1 809	568	154	1 087
Übrige Aufgabenbereiche	3 545	175	664	2 706
<u>Rechnungsjahr 1991</u>				
Insgesamt	50 418	8 553	8 754	33 111
davon:				
Schulen	3 525	-	401	3 124
Hochschulen	1 560	15	1 545	-
Einrichtungen des Gesundheitswesens	79	-	79	-
Abwasserbeseitigung	7 947	-	-	7 947
Energie- und Wasserwirtschaft, Kulturbau	400	-	400	-
Straßen	15 773	6 335	1 695	7 743
Übrige Aufgabenbereiche	21 133	2 203	4 634	14 296
<u>Rechnungsjahr 1990</u>				
Insgesamt	44 948	6 574	7 763	30 611
davon:				
Schulen	3 384	-	525	2 859
Hochschulen	1 405	4	1 401	-
Einrichtungen des Gesundheitswesens	83	-	83	-
Abwasserbeseitigung	6 844	-	-	6 844
Energie- und Wasserwirtschaft, Kulturbau	382	-	382	-
Straßen	13 762	4 727	1 536	7 499
Übrige Aufgabenbereiche	19 088	1 844	3 836	13 408

Siehe Fachserie 14, Reihe 2.

*) Die Angaben beziehen sich bis 1991 auf das frühere Bundesgebiet; ab 1992 auf den Gebietsstand der Bundesrepublik Deutschland seit dem 03.10.1990

A n h a n g

1 Hinweise auf ausgewählte Veröffentlichungen des Statistischen Bundesamtes, in denen Daten über die Bauwirtschaft in ausführlicherer Form dargestellt werden

Titel	Fachserie	Reihe	Erscheinungsfolge 1)	Kennziffer
Auftragseingang und Umsatz im Verarbeitenden Gewerbe, Auftragseingang und Auftragsbestand im Bauhauptgewerbe - Indizes -	4	2.2	m	2040220
Beschäftigung, Umsatz und Gerätebestand der Betriebe im Baugewerbe	4	5.1	j	2040510
Beschäftigung, Umsatz und Investitionen der Unternehmen im Baugewerbe	4	5.2	j	2040520
Kostenstruktur der Unternehmen im Baugewerbe	4	5.3	j	2040530
Bautätigkeit	5	1	j	2050100
Bewilligungen im sozialen Wohnungsbau	5	2	j	2050200
Bestand an Wohnungen	5	3	j	2050300
Außenhandel nach Waren und Ländern (Spezialhandel), hier: Baumaschinen und Baustoffe	7	2	m	2070200
Güterverkehr der Verkehrszweige, hier: Güterverkehr ausgewählter Gütergruppen (Steine und Erden, Zement) auf Eisenbahnen, Straßen und Wasserwegen	8	1	vj	2080100
Preise und Preisindizes für gewerbliche Produkte (Erzeugerpreise), hier: Inlandspreise ausgewählter Baustoffe	17	2	m	2170200
Preise und Preisindizes für die Ein- und Ausfuhr, hier: Erzeugerpreise ausgewählter Baustoffe (Weltmarktpreise)	17	8	m	2170800
Meßzahlen für Bauleistungspreise und Preisindizes für Bauwerke	17	4	vj	2170400
Kaufwerte für Bauland	17	5	vj	2170500
Vierteljährliche Kassenergebnisse der öffentlichen Haushalte	14	2	vj	2140200

2 Hinweise auf ausgewählte Veröffentlichungen anderer Stellen, in denen Daten über die Bauwirtschaft in ausführlicherer Form dargestellt werden

Deutsche Bundesbank, Frankfurt am Main

Kredite, Sparverkehr, Bausparkassen, Zinssätze, Hypothekenzusagen und Preise siehe: Monatsbericht der Deutschen Bundesbank - Statistischer Teil, Abschnitte III (Kreditinstitute), V (Zinssätze) und VIII (Allgemeine Konjunkturlage).

Bundesanstalt für Arbeit, Nürnberg

Arbeitsmarkt und berufliche Förderung siehe: Amtliche Nachrichten der Bundesanstalt für Arbeit (monatlich) -

Statistische Übersichten I/1 (Arbeitsuchende und offenen Stellen), I/2 (Arbeitslose), I/3, I/4, I/5 - I/7 (Zugang an Arbeitsuchenden, Arbeitslosen und offenen Stellen), I/10 - I/13 (Kurzarbeit), I/18 - I/29 (Maßnahmen zur beruflichen Fortbildung).

Deutscher Bundestag, Bonn

Arbeitsunfälle, Unfallverhütung und Berufskrankheiten siehe:

Bericht der Bundesregierung über den Stand der Unfallverhütung und das Unfallgeschehen in der Bundesrepublik Deutschland (jährlich) -

Übersichten 5, 6, 7, 12, 13 und 30 (Angaben der gesetzlichen Unfallversicherung über Versicherte, Arbeitsunfälle, Berufskrankheiten, Unfallgeschehen und Unfallverhütung).

1) m = monatlich, vj = vierteljährlich
j = jährlich

Fachserie 5: Bautätigkeit und Wohnungen

Reihe 1: Bautätigkeit

Diese jährlich erscheinende Veröffentlichung enthält – neben Entwicklungsreihen der wichtigsten Ergebnisse – detaillierte Nachweisungen u. a. über Baugenehmigungen und Baufertigstellungen nach Bauherren, Art der Bautätigkeit, Gebäudeart, Raumzahl, Ausstattung, Konstruktionsmerkmalen, Beheizungseinrichtungen und städtebaulichen Festsetzungen. Außerdem werden die Ergebnisse der Bauüberhangserhebung und der Abgangstatistik nachgewiesen. Der Inhalt des Berichtes wird durch regional tiefer gegliederte Ergebnisse der Bautätigkeit im Wohn- und Nichtwohnbau vervollständigt.

Reihe 2: Bewilligungen im sozialen Wohnungsbau

Die jährlich erscheinende Veröffentlichung vermittelt einen Überblick über die im Rahmen des sozialen Wohnungsbaus geförderten Bauvorhaben nach Art, Fläche, Rauminhalt, veranschlagten Gesamtkosten sowie nach Art und Umfang der Finanzierung und der öffentlichen Mittel.

Außerdem werden sachlich tief gegliederte Ergebnisse über geförderte Wohnungen und sonstige Wohneinheiten, Finanzierungsmittel nach Finanzierungsquellen dargestellt. Darüber hinaus sind die wichtigsten Merkmale regional gegliedert (nach Landkreisen und kreisfreien Städten) nachgewiesen.

Reihe 3: Bestand an Wohnungen

Die jährlich erscheinende Veröffentlichung enthält Bestandszahlen an Wohngebäuden und Wohnungen zum Jahresende, wobei die Wohnungen nach der Raumzahl unterteilt sind. Die Ergebnisse werden für Länder, Regierungsbezirke und Kreise sowie für Raumordnungsregionen der Bundesraumordnung nachgewiesen.

Reihe S: Sonderbeiträge

S. 1: Baustatistische Reihen 1970 bis 1986

Diese Veröffentlichung enthält ausgewähltes Zahlenmaterial über die Entwicklung der Bau- und Wohnungswirtschaft. Dargestellt werden eine Auswahl baustatistischer Daten des Bauvolumens, einschlägige Zahlen der Volkswirtschaftlichen Gesamtrechnungen und Angaben über Bautätigkeit, Bau- und Preisindizes, Wohnungsbauförderung sowie der Bestand an Wohngebäuden und Wohnungen.

S. 2: Städtebauliche Festsetzungen und Bautätigkeit

Diese Veröffentlichung enthält Ergebnisse von Sonderaufbereitungen der Baugenehmigungsdaten. Die Daten vermitteln einen Überblick über die regionalen Unterschiede des Baugeschehens im Hochbau. Nachgewiesen wird eine Auswahl von städtebaulich wichtigen Daten für siedlungsstrukturelle Gemeindetypen.

S. 3: Regionale Schwerpunkte der Wohnungsbauförderung 1976 bis 1980

Diese Veröffentlichung bringt Ergebnisse einer Sonderaufbereitung der Bewilligungsstatistik. Im Vordergrund stehen tabellarische Darstellungen über die staatliche Wohnungsbauförderung in der Gliederung nach Raumordnungsregionen der Bundesraumordnung, die auch die Planungsregionen der Länder berücksichtigt.

S. 4: Räumliche Entwicklung der Bautätigkeit und Bauwirtschaft 1977 bis 1982

Diese Veröffentlichung vermittelt durch Zusammenführung von Daten aus der Bauberichterstattung, der Bautätigkeitsstatistik und verschiedenen anderen Quellen einen Überblick über die Bau- und Wohnungswirtschaft in den Jahren 1977 bis 1982 nach siedlungsstrukturellen Kreistypen und Raumordnungsregionen der Bundesraumordnung.

S. 5: Die Wohnsituation der Haushalte 1982

Die Ergebnisse der in größeren Zeitabständen durchgeführten totalen Gebäude- und Wohnungszählungen werden durch Daten aus Wohnungsstichproben aktualisiert und ergänzt. Dazu dienen sowohl die 1%-Wohnungsstichproben als auch die Ergänzungserhebungen zum Mikrozensus über die Mietbelastung und Unterbringung der Haushalte. In dieser Veröffentlichung werden die Zahlen der Ergänzungserhebung 1982 und im Vergleich dazu die Daten der entsprechenden Erhebung 1980 und der 1%-Wohnungsstichprobe 1978 bekanntgegeben.

Einzelveröffentlichungen

1% - Wohnungsstichprobe 1978

- Heft 1: Grundlagen der Erhebung
- Heft 2: Ausgewählte Strukturdaten
- Heft 3: Gebäude- und Wohnungseinheiten – Struktur, Belegung, Modernisierung –
- Heft 4: Wohnungsmieten und Mietbelastung der Haushalte
- Heft 5: Wohnungsversorgung der Haushalte und Familien
- Heft 6: Wohnumfeld – Infrastrukturversorgung und Umwelteinflüsse –

Gebäude- und Wohnungszählung vom 25. Mai 1987

- Heft 1: Ausgewählte Strukturdaten für Bund und Länder
- Heft 2: Ausgewählte Eckzahlen für kreisfreie Städte und Landkreise
- Heft 3: Gebäude und Wohnungen
 - Teil 1: Struktur und Nutzung des Gebäudebestandes
 - Teil 2: Struktur und Belegung des Wohnungsbestandes
 - Teil 3: Mietenstruktur
- Heft 4: Wohnsituation der Haushalte
 - Teil 1: Art der Unterbringung
 - Teil 2: Mietaufwendungen
 - Teil 3: Ausgewählte Bevölkerungsgruppen
- Heft 5: Ergebnisse für nichtadministrative Gebietsgliederungen
 - Teil 1: Ausgewählte Strukturdaten
- Heft 6: Wohnraumversorgung

Sonderveröffentlichung: Kartographische Darstellung ausgewählter Eckzahlen für kreisfreie Städte und Landkreise

Die Monatsveröffentlichung

Ausgewählte Zahlen für die Bauwirtschaft

ist der Kategorie „Zusammenfassende Veröffentlichungen“ zugeordnet.

Systematiken

Systematik der Bauwerke, Ausgabe 1978.



STATISTISCHES BUNDESAMT
GUSTAV-STRESEMANN-RING 11
65189 WIESBADEN

Veröffentlichungen und Prospekte sind durch den Verlag METZLER-POESCHEL, Verlagsauslieferung Hermann Leins Postfach 1152, 72125 Kusterdingen, erhältlich.

Soeben erschienen!



Statistisches Bundesamt

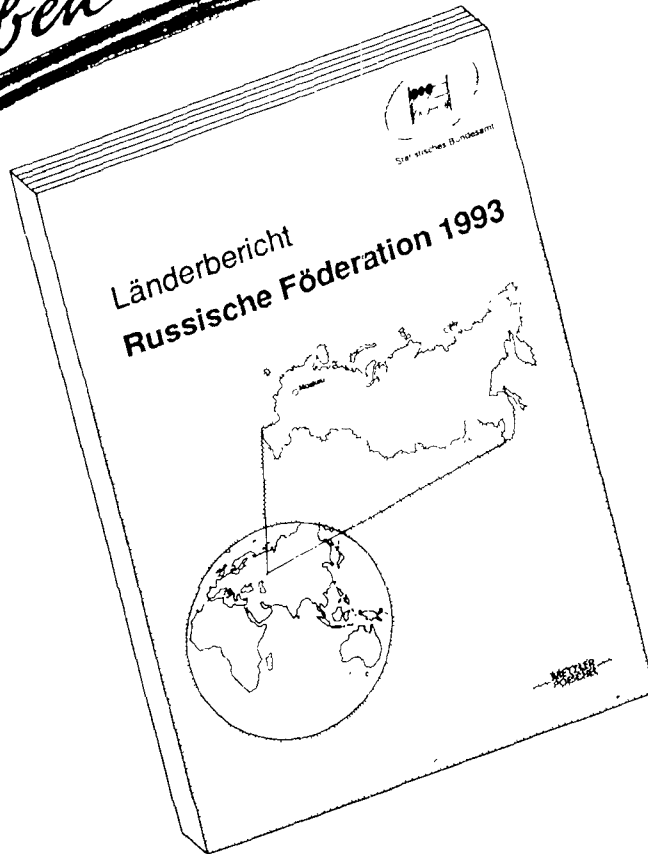

226 Seiten
DM 24,80
Best.-Nr. 52 01 000 - 93001
ISBN 3-8246-0325 - X

Der soeben erschienene Länderbericht liefert eine umfassende Darstellung der wirtschaftlichen und sozialen Lage der Russischen Föderation.

Um dem Leser ein gesellschaftliches und wirtschaftliches Gesamtbild zu vermitteln, werden in 19 Kapiteln zu den Bereichen wie Gesundheits- und Bildungswesen, Rechtspflege, Umwelt, Handel und Verkehr wertvolle statistische Hintergrundinformationen mit abschließender Einschätzung der aktuellen wirtschaftlichen Entwicklung geliefert.

Erhältlich über Ihren Buchhändler oder beim Verlag Metzler - Poeschel,
Verlagsauslieferung H. Leins, Holzwassenstr. 2, 7408 Kusterdingen.

Bestell-Nr. 1020210-93102