

Indikatoren zur Wirtschafts- entwicklung

Zeitreihen mit Saisonbereinigung

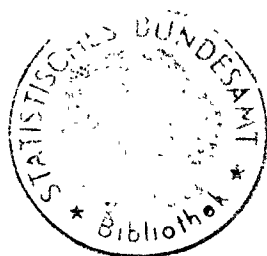

7

1975

Bestellnummer: 120500 – 750207



Statistisches Bundesamt Wiesbaden

Verlag W. Kohlhammer Stuttgart und Mainz

Erschienen im Juli 1975

Nachdruck - auch auszugsweise - nur mit Quellenangabe gestattet

Preis: Einzelheft DM 8,-; Jahresabonnement DM 86,-

(für einen kompletten Berichtsjahrgang)

Einführung	7	
Erläuterungen		
A. Berechnungsmethoden	8	
B. Begriffserklärungen	8	
Zeichenerklärung und Abkürzungen	10	
Legende für Grafiken	77	
1 <u>BESCHÄFTIGUNG UND ARBEITSMARKT</u>		
1.1 Gesamtzahlen (1 000)		
Arbeitslose (insgesamt, männlich)	13	79
Offene Stellen (insgesamt, männlich)	13	79
1.2 Beschäftigte in der Industrie und im Bauhauptgewerbe (1970 = 100)		
Gesamte Industrie (ohne Energie und ohne Bau)	14	-
Verarbeitende Industrie	14	-
Grundstoff- und Produktionsgüterindustrien	14	-
Investitionsgüterindustrien	14	-
Verbrauchsgüterindustrien	14	-
Nahrungs- und Genußmittelindustrien	14	-
Bauhauptgewerbe	15	82
2 <u>PRODUKTION DER INDUSTRIE UND DES BAUHAUPTGEWERBES</u>		
2.1 Index der industriellen Nettoproduktion (1970 = 100)		
Gesamte Industrie	16	-
Industrie (ohne Bau)	16	80
Industrie (ohne Energie und ohne Bau)	16	-
Bergbau	16	-
Öffentliche Energiewirtschaft	16	-
Verarbeitende Industrie	16	80
Grundstoff- und Produktionsgüterindustrien	17	80
Investitionsgüterindustrien	17	81
Verbrauchsgüterindustrien	17	81
Nahrungs- und Genußmittelindustrien	17	-
Bauindustrie	17	-
Ausgewählte Industriezweige		
Eisenschaffende Industrie	17	-
Chemische Industrie (einschl. Kohlenwertstoffindustrie)	18	-
Maschinenbau	18	81
Straßenfahrzeugbau	18	-
Elektrotechnische Industrie	18	-
Eisen-, Blech- und Metallwarenindustrie	18	-
Textilindustrie	18	-
Bekleidungsindustrie	19	-
Ernährungsindustrie	19	-
2.2 Produktionsindex für das Bauhauptgewerbe (1970 = 100)		
Gesamtes Bauhauptgewerbe	20	-
Hochbau	20	82
Tiefbau	20	82
3 <u>PRODUKTIVITÄT UND LOHNKOSTEN IN DER INDUSTRIE</u>		
3.1 Produktionsergebnis (1970 = 100)		
Je Beschäftigten (ohne Energie und ohne Bau)	21	-
Je Beschäftigtenstunde (ohne Energie und ohne Bau)	21	-
Je Arbeiter (ohne Energie und ohne Bau)	21	-
3.2 Löhne und Gehälter (1970 = 100)		
Je Beschäftigten (ohne Energie und ohne Bau)	22	-
Je Beschäftigtenstunde (ohne Energie und ohne Bau)	22	83
Je Produkteinheit (ohne Energie und ohne Bau)	22	83
Je Produkteinheit (Verarbeitende Industrie)	22	-
Je Produkteinheit (Grundstoff- und Produktionsgüterindustrien)	22	84
Je Produkteinheit (Investitionsgüterindustrien)	22	84
Je Produkteinheit (Verbrauchsgüterindustrien)	23	84
Je Produkteinheit (Nahrungs- und Genußmittelindustrien)	23	-
Je Umsatzeinheit (ohne Energie und ohne Bau)	23	83
4 <u>AUFTRAGSEINGANG IN DER INDUSTRIE</u>		
4.1 Wertindex (1970 = 100) - jeweils insgesamt, Inland, Ausland		
Verarbeitende Industrie (ohne Nahrungs- und Genußmittelindustrie)	24	85
Grundstoff- und Produktionsgüterindustrien	24	86
Investitionsgüterindustrien	25	86,87
Verbrauchsgüterindustrien	25	86
Ausgewählte Industriezweige		
Chemische Industrie (ohne Kohlenwertstoffindustrie)	26	-
Maschinenbau	26	87
Straßenfahrzeugbau	27	-
Elektrotechnische Industrie	27	-
Eisen-, Blech- und Metallwarenindustrie	28	-
Textilindustrie	28	-
Bekleidungsindustrie	29	-

4.2	Volumenindex (1970 = 100) - jeweils insgesamt, Inland, Ausland		
	Verarbeitende Industrie (ohne Nahrungs- und Genußmittelindustrie)	30	88
	Grundstoff- und Produktionsgüterindustrien	30	89
	Investitionsgüterindustrien	31	89,90
	Verbrauchsgüterindustrien	31	89
	Ausgewählte Industriezweige		
	Industrie der Steine und Erden	32	-
	Stahl- und Warmwalzwerke (Mengenindex)	32	-
	Chemische Industrie (ohne Kohlenwertstoffindustrie)	33	-
	Maschinenbau	33	90
	Straßenfahrzeugbau	34	-
	Elektrotechnische Industrie	34	-
	Eisen-, Blech- und Metallwarenindustrie	35	-
	Textilindustrie	35	-
	Bekleidungsindustrie	36	-
5	<u>UMSÄTZE DER INDUSTRIE UND DES BAUHAUPTGEWERBES</u>		
5.1	Wertindex (1970 = 100) für Verarbeitende Industrie und Industriezweige - jeweils insgesamt, Inland, Ausland		
	Verarbeitende Industrie (ohne Nahrungs- und Genußmittelindustrie)	37	91
	Grundstoff- und Produktionsgüterindustrien	37	92
	Investitionsgüterindustrien	38	92,93
	Verbrauchsgüterindustrien	38	92
	Ausgewählte Industriezweige - jeweils insgesamt, Inland, Ausland		
	Chemische Industrie (ohne Kohlenwertstoffindustrie)	39	-
	Maschinenbau	39	93
	Straßenfahrzeugbau	40	-
	Elektrotechnische Industrie	40	-
	Eisen-, Blech- und Metallwarenindustrie	41	-
	Textilindustrie	41	-
	Bekleidungsindustrie	42	-
	Bauhauptgewerbe	42	-
	Wohnungsbau	42	-
	Öffentlicher und Verkehrsbau	42	-
5.2	Volumenindex (1970 = 100) - jeweils insgesamt, Inland, Ausland		
	Verarbeitende Industrie (ohne Nahrungs- und Genußmittelindustrie)	43	94
	Grundstoff- und Produktionsgüterindustrien	43	95
	Investitionsgüterindustrien	44	95,96
	Verbrauchsgüterindustrien	44	95
	Ausgewählte Industriezweige		
	Industrie der Steine und Erden	45	-
	Stahl- und Warmwalzwerke (Mengenindex)	45	-
	Chemische Industrie (ohne Kohlenwertstoffindustrie)	46	-
	Maschinenbau	46	96
	Straßenfahrzeugbau	47	-
	Elektrotechnische Industrie	47	-
	Eisen-, Blech- und Metallwarenindustrie	48	-
	Textilindustrie	48	-
	Bekleidungsindustrie	49	-
6	<u>BAUGENEHMIGUNGEN, BAUFERTIGSTELLUNGEN, BAUVORRAT, TIEFBAUAUFTRÄGE</u>		
6.1	Veranschlagte reine Baukosten der genehmigten Hochbauvorhaben (1970 = 100)		
	Wohn- und Nichtwohngebäude	50	97
	Wohngebäude	50	-
	Wohngebäude von privaten Haushalten	50	-
	Nichtwohngebäude	50	-
	Öffentliche Gebäude	50	-
	Wirtschaftsgebäude	50	-
6.2	Umbauter Raum der genehmigten Hochbauvorhaben (1970 = 100)		
	Wohn- und Nichtwohngebäude	51	-
	Wohngebäude	51	-
	Wohngebäude von privaten Haushalten	51	-
	Nichtwohngebäude	51	-
	Öffentliche Gebäude	51	-
	Wirtschaftsgebäude	51	-
6.3	Umbauter Raum der fertiggestellten Gebäude (1970 = 100)		
	Wohn- und Nichtwohngebäude	52	-
	Wohngebäude	52	-
	Nichtwohngebäude	52	-
6.4	Genehmigte und fertiggestellte Wohnungen (Anzahl), Bauvorrat (1 000)		
	Genehmigte Wohnungen	53	97
	Fertiggestellte Wohnungen	53	97
	Bauvorrat	53	98
6.5	Auftragsvergaben der öffentlichen Hand (1970 = 100)		
	Tiefbauten	54	98
	Straßenbauten	54	-
	Straßenbrücken	54	-
	Aufträge des Bundes	54	98

Aufträge der Länder	54	99
Aufträge der Gemeinden und Gemeindeverbände	54	99
7 UMSÄTZE DES EINZELHANDELS		
7.1 In jeweiligen Preisen (1970 = 100)		
Einzelhandel insgesamt	55	-
Nahrungs- und Genußmittel	55	-
Bekleidung, Wäsche, Schuhe	55	-
Hausrat, Wohnbedarf	55	-
Elektro- und optische Erzeugnisse, Uhren	55	-
Fahrzeuge, Maschinen und Büroeinrichtungen	55	-
7.2 In Preisen von 1970 (1970 = 100)		
Einzelhandel insgesamt	56	-
Nahrungs- und Genußmittel	56	-
Bekleidung, Wäsche, Schuhe	56	-
Hausrat, Wohnbedarf	56	-
Elektro- und optische Erzeugnisse, Uhren	56	-
Fahrzeuge, Maschinen und Büroeinrichtungen	56	-
8 AUSSENHANDEL (SPEZIALHANDEL)		
8.1 Einfuhr - Tatsächliche Werte (Mill. DM)		
Einfuhr insgesamt	57	100
Einfuhr nach Warengruppen		
Ernährungswirtschaft	57	100
Gewerbliche Wirtschaft (ohne Güter der Bundesreg.)	57	100
Rohstoffe und Halbwaren	57	-
Rohstoffe	57	101
Halbwaren	57	-
Fertigwaren (ohne Güter der Bundesreg.)	58	-
Vorerzeugnisse	58	-
Enderzeugnisse (ohne Güter der Bundesreg.)	58	101
Halbwaren und Vorerzeugnisse	58	101
Einfuhr nach dem Warenverzeichnis für die Industriestatistik		
Erzeugnisse der Ernährungsindustrie, Tabakwaren	58	-
Erzeugnisse der Grundstoff- und Produktionsgüterindustrien	58	-
Erzeugnisse der Investitionsgüterindustrien	59	-
Erzeugnisse der Verbrauchsgüterindustrien	59	-
Einfuhr von Investitions- und Verbrauchsgütern		
Investitionsgüter	59	-
Verbrauchsgüter	59	-
Einfuhr nach Ländergruppen (Herst.- u. Verbr.Länder)		
EG-Länder	59	102
Andere europäische industrialisierte Länder	60	-
Vereinigte Staaten	60	-
Übrige industrialisierte westliche Länder	60	-
Entwicklungsländer	60	-
Ostblockländer	60	-
8.2 Ausfuhr - Tatsächliche Werte (Mill. DM)		
Ausfuhr insgesamt	61	102
Ausfuhr nach Warengruppen		
Gewerbliche Wirtschaft	61	-
Rohstoffe und Halbwaren	61	-
Rohstoffe	61	-
Halbwaren	61	-
Fertigwaren	61	-
Vorerzeugnisse	62	-
Enderzeugnisse	62	-
Ausfuhr nach dem Warenverzeichnis für die Industriestatistik		
Erzeugnisse der Grundstoff- und Produktionsgüterindustrien	62	-
Erzeugnisse der Investitionsgüterindustrien	62	-
Erzeugnisse der Verbrauchsgüterindustrien	62	-
Ausfuhr von Investitions- und Verbrauchsgütern		
Investitionsgüter	62	-
Verbrauchsgüter	63	-
Ausfuhr nach Ländergruppen (Herst.- u. Verbr.Länder)		
EG-Länder	63	103
Andere europäische industrialisierte Länder	63	103
Vereinigte Staaten	63	104
Übrige industrialisierte westliche Länder	63	104
Entwicklungsländer	64	104
Ostblockländer	64	105
Saldo insgesamt	64	-
8.3 Einfuhr - Volumen (Mill. DM)		
Einfuhr insgesamt	65	105
Einfuhr nach Warengruppen		
Ernährungswirtschaft	65	-

	Tabelle	Grafik
	Seite	
Gewerbliche Wirtschaft (ohne Güter der Bundesreg.)	65	-
Rohstoffe und Halbwaren	65	-
Rohstoffe	65	-
Halbwaren	65	-
Fertigwaren (ohne Güter der Bundesreg.)	66	-
Vorerzeugnisse	66	-
Enderzeugnisse (ohne Güter der Bundesreg.)	66	-
Halbwaren und Vorerzeugnisse	66	-
Einfuhr nach dem Warenverzeichnis für die Industriestatistik		
Erzeugnisse der Ernährungsindustrie, Tabakwaren	66	-
Erzeugnisse der Grundstoff- und Produktionsgüterindustrien	66	-
Erzeugnisse der Investitionsgüterindustrien	67	-
Erzeugnisse der Verbrauchsgüterindustrien	67	-
Einfuhr von Investitions- und Verbrauchsgütern		
Investitionsgüter	67	-
Verbrauchsgüter	67	-
Einfuhr nach Ländergruppen (Herst.- u. Verbr.Länder)		
EG-Länder	67	-
Übrige Länder	67	-
8.4 Ausfuhr - Volumen (Mill. DM)		
Ausfuhr insgesamt	68	105
Ausfuhr nach Warengruppen		
Gewerbliche Wirtschaft	68	-
Rohstoffe und Halbwaren	68	-
Rohstoffe	68	-
Halbwaren	68	-
Fertigwaren	68	-
Vorerzeugnisse	69	-
Enderzeugnisse	69	-
Ausfuhr nach dem Warenverzeichnis für die Industriestatistik		
Erzeugnisse der Grundstoff- und Produktionsgüterindustrien	69	-
Erzeugnisse der Investitionsgüterindustrien	69	-
Erzeugnisse der Verbrauchsgüterindustrien	69	-
Ausfuhr von Investitions- und Verbrauchsgütern		
Investitionsgüter	69	-
Verbrauchsgüter	70	-
Ausfuhr nach Ländergruppen (Herst.- u. Verbr.Länder)		
EG-Länder	70	-
Übrige Länder	70	-
8.5 Index der Durchschnittswerte (1970 = 100)		
Einfuhr insgesamt	71	-
Ausfuhr insgesamt	71	-
9 VERKEHR		
9.1 Beförderte Güter (1 000 t)		
Eisenbahnverkehr	72	-
Fernverkehr mit Lastkraftfahrzeugen	72	-
Binnenschifffahrt	72	-
Luftverkehr	72	-
Rohrfernleitungen (rohes Erdöl)	72	-
Seeschifffahrt	72	-
9.2 Geleistete Tonnenkilometer (Mill. tkm)		
Eisenbahnverkehr (Tarif-tkm)	73	-
Fernverkehr mit Lastkraftfahrzeugen (Tarif-tkm)	73	-
Binnenschifffahrt (Effektiv-tkm)	73	-
Luftverkehr (Effektiv-tkm)	73	-
Rohrfernleitungen - rohes Erdöl (Effektiv-tkm)	73	-
10 AKTIEN		
10.1 Index der Aktienkurse		
Gesamtindex (1972 = 100)	74	-
Energiewirtschaft, Montanindustrie	74	-
Industrie (ohne Montan- u. Bauindustrie)	74	-
Bauindustrie	74	-
11 PREISE		
11.1 Preisindizes		
Erzeugerpreise industrieller Produkte (1970 = 100)	75	-
Erzeugerpreise landwirtschaftlicher Produkte (1962 = 100)	75	-
Erzeugerpreise pflanzlicher Produkte (1962 = 100)	75	-
Erzeugerpreise tierischer Produkte (1962 = 100)	75	-
Preise für Einfuhrwaren (1970 = 100)	75	-
Preise für Ausfuhrwaren (1970 = 100)	75	-
Verbraucherpreise (Einzelhandelsverkaufspreise) (1962 = 100)	76	-
Lebenshaltung aller privaten Haushalte (1970 = 100)	76	-
Nahrungsmittel (1970 = 100)	76	-

Das Ziel konjunkturanalytischer Untersuchungen ist die Erkennung längerfristiger "Grundtendenzen" aus den Werten wirtschaftlicher Zeitreihen. Die Verwendung unbereinigter Originalwerte der Reihen als Konjunkturindikatoren ist hierfür im allgemeinen wenig geeignet, weil die Originaldaten neben zufälligen Störfaktoren vor allem auch saisonbedingte Einflüsse enthalten.

Für die Ausschaltung von Saisoneinflüssen gibt es eine Reihe von Verfahren, die sich in der Praxis bewährt haben. Das Statistische Bundesamt hat sich vor einigen Jahren entschlossen, in monatlichen Abständen saisonbereinigte Werte zu berechnen und zu veröffentlichen. Mit seiner Entscheidung für ein bestimmtes Verfahren zur Zeitreihenanalyse beabsichtigt das Statistische Bundesamt nicht, dieses Verfahren amtlich zum allein aussagefähigen zu erklären. Für die Wahl des verwendeten Verfahrens war ausschlaggebend, daß sein Grundkonzept theoretisch klar und einwandfrei, die mathematischen Ansätze genügend allgemein und ihre Arbeitshypothesen eindeutig und widerspruchsfrei spezifizierbar sein sollten. Außerdem sollte das Verfahren der Zeitreihenanalyse anhand objektiver Kriterien auf die Eigenart jeder Reihe abzustimmen sein und brauchbare saisonbereinigte Werte ergeben.

Das Statistische Bundesamt verwendet das "Berliner Verfahren", das aus der Zusammenarbeit der Technischen Universität, Berlin, mit dem Deutschen Institut für Wirtschaftsforschung, Berlin, hervorgegangen ist¹⁾. Da das Verfahren in seiner ersten Fassung²⁾ noch nicht allen Erwartungen genügen konnte, ist es zu einer verbesserten Fassung (BV3) weiterentwickelt worden³⁾. Hierbei sind vor allem die Möglichkeiten des Berliner Verfahrens weitgehend ausgeschöpft worden, die spezifischen Eigenarten einzelner Zeitreihen zu berücksichtigen, indem jeweils besonders geeignete Analysefilter benutzt werden. Dies wirkt sich vor allem in einer verbesserten Stabilität und Sicherheit der Schätzergebnisse am aktuellen Rande der analysierten Reihen aus.

Das Ziel des Verfahrens ist die Ausschaltung von Saisoneinflüssen, nicht so sehr das Herausarbeiten der glatten (Trend-Konjunktur-)Komponente. Nicht alle Zeitreihen sind für das Verfahren zur Errechnung saisonbereinigter Werte in gleicher Weise geeignet. So wird man z.B. bei Reihen, die heterogen zusammengesetzt sind und deren Komponenten stark unterschiedlichen "Saison- und Strukturentwicklungen" unterworfen sind, eine Saisonbewegung nur unbefriedigend feststellen und eliminieren können. Entsprechendes gilt, wenn saisonale Bewegungen durch starke und häufig auftretende Störfaktoren völlig zugedeckt werden. In solchen Fällen kann kein Verfahren der Zeitreihenanalyse eine sinnvolle Zerlegung der Reihe und damit eine befriedigende Saisonbereinigung liefern.

Alle derzeit gebräuchlichen Zeitreihenverfahren arbeiten mit gleitenden Durchschnitten. Das hat notwendigerweise die Konsequenz, daß am aktuellen Rande mehr oder weniger starke Instabilitäten auftreten können. Diese Eigenschaft ist allen derzeitigen Zeitreihenverfahren immanent; sie könnte nur behoben werden, wenn die letzten Schätzwerte künstlich stabilisiert würden; dies würde zu einer Verzerrung der entsprechenden Werte führen. Das Amt wird die durch Revision alter und Hinzufügen neuer Werte entstehenden rückwirkenden Korrekturen vollständig veröffentlichen, um dem Benutzer die volle Information zugänglich zu machen.

Verfahren zur Zerlegung von Zeitreihen sind keine Prognosemethoden. Die Ergebnisse einer Zeitreihenanalyse können nicht direkt zur Prognose verwendet werden, wohl aber als Ausgangsmaterial dafür dienen.

1) B. Nullau, S. Heiler, P. Wäsch, B. Meisner, D. Filip: Das "Berliner Verfahren". Ein Beitrag zur Zeitreihenanalyse. In: DIW-Beiträge zur Strukturforchung, Heft 7, Berlin 1969.

2) M. Nourney: Methode der Zeitreihenanalyse, Wirtschaft und Statistik, Heft 1/1973.

3) M. Nourney: Weiterentwicklung des Verfahrens der Zeitreihenanalyse, Wirtschaft und Statistik, Heft 2/1975.

A. Berechnungsmethoden

Die Tabellen enthalten außer den Originalindizes für die letzten 13 Monate mit ihren Veränderungen gegenüber dem Vorjahr und dem Vormonat

- a) die saisonbereinigten Werte mit ihren Veränderungen gegenüber dem Vormonat;
- b) die saison- und arbeitstäglich bereinigten Werte und ihre Veränderungen gegenüber dem Vormonat und
- c) die glatte Komponente (Trend-Konjunktur-Komponente).

Das "Berliner Verfahren" (BV III) geht von einer additiven Verknüpfung der einzelnen Komponenten in der Originalreihe aus:

$$(1) x_t = Y_t + S_t + R_t, \text{ wobei}$$

x_t die Originalwerte,
 Y_t die glatte (Trend-Konjunktur-) Komponente,
 S_t die Saisonkomponente (ggfs. einschl. arbeitstägl. Einflüsse) und
 R_t die Restkomponente bedeuten.

Weil im Veröffentlichungsausdruck der Originalwert, der saisonbereinigte Wert ($SB_t = x_t - S_t = Y_t + R_t$) und die glatte Komponente explizit enthalten sind, lassen sich die fehlenden Komponenten über Gleichung (1) wie folgt errechnen:

$$(2) SB_t - Y_t = R_t,$$

$$(3) x_t - SB_t = S_t.$$

In Worten: Zieht man vom saisonbereinigten Wert die glatte Komponente ab, dann erhält man die Restkomponente. Der um den saisonbereinigten Wert verminderte Originalwert ergibt die Saisonkomponente.

Viele ökonomische Daten können von der unterschiedlichen Länge der Monate (gemessen z.B. in Arbeitstagen) beeinflusst werden. Die Veröffentlichung enthält in solchen Fällen in der Spalte "saison- und arbeitstäglich bereinigter Wert" eine Zeitreihe, aus der neben der Saisonkomponente auch der Einfluß der Arbeitstage schätzungsweise eliminiert ist. Sie besteht aus der glatten (Trend-Konjunktur-) Komponente und demjenigen Teil der Restkomponente, der nicht durch die Arbeitstage "erklärt" wird.

Am Ende der Zeitreihen können für die glatte (Trend-Konjunktur-) Komponente nur vorläufige Werte berechnet werden, die sich durch die erst in der Zukunft anfallenden Informationen z.T. noch erheblich ändern können. Die letzten Werte der glatten Komponente werden deshalb in Klammern gesetzt bzw. gestrichelt gezeichnet.

Die Monate, in denen eine Zeitreihe Extremwerte aufweist, werden mit * gekennzeichnet.

B. Begriffserklärungen

Arbeitslose bzw. offene Stellen: Personen ohne Arbeitsverhältnis, die als Arbeitssuchende beim Arbeitsamt registriert sind bzw. zu besetzende Arbeitsplätze, die Arbeitgeber dem Arbeitsamt gemeldet haben.

Beschäftigte in Industrie und Bauhauptgewerbe: Tätige Inhaber und alle in einem arbeitsrechtlichen Verhältnis stehenden Betriebsangehörigen (Angestellte, Arbeiter, Lehrlinge).

Der Index der industriellen Nettoproduktion (einschl. Bauindustrie) auf Basis 1970 wird auf repräsentativer Grundlage unter Ausschaltung der Preisveränderungen berechnet, d.h., bei den Industriezweigen erfolgt die Fortschreibung im allgemeinen mit einer Auswahl von Erzeugnis-

sen, deren Entwicklung der jeweiligen Gesamtentwicklung entspricht (insgesamt 459 Reihen). Der Gewichtung der einzelnen Industriezweige liegen die Nettoproduktionswerte des Jahres 1970 zugrunde.

Nettoproduktionswert: Bruttoproduktionswert abzüglich der Kosten des von anderen Unternehmen stammenden Materialeinsatzes und abzüglich des Wertes der an andere Unternehmen vergebenen Lohnarbeiten. Der Nettoproduktionswert stellt annähernd die (Netto-)Leistung der Unternehmen (ihre "Wertschöpfung") dar.

Der Produktionsindex für das Bauhauptgewerbe wird durch den Baustoff-Produktionsindex repräsentiert (Fortschreibung mit 69 ausgewählten Baustoffen). Der Gewichtung der Teilbereiche Hoch- und Tiefbau liegen die entsprechenden Nettoproduktionswerte des Jahres 1970 zugrunde.

Die Indizes des Produktionsergebnisses je Beschäftigten, je Beschäftigtenstunde und je Arbeiter (Arbeitsproduktivität) zeigen die Entwicklung der Produktion (gemessen am Index der industriellen Nettoproduktion) im Verhältnis zum personellen Aufwand.

Lohnkosten: (Meßziffern der Löhne und Gehälter je Beschäftigten, je Beschäftigtenstunde, je Produkteinheit, je Umsatzeinheit): Entwicklung der Löhne und Gehälter (in Form von Meßzahlen) im Verhältnis zum personellen Aufwand (Meßzahl der Beschäftigten und der Beschäftigtenstunden), bzw. im Verhältnis zum Nettoproduktionsindex und zur Umsatzmeßzahl.

Index des Auftragseingangs: Wertindex in jeweiligen Preisen, Volumenindex in Preisen 1970 (jeweils Basis 1970 = 100); der Gewichtung werden die Auftragseingangsanteile im Basisjahr zugrunde gelegt. Als Auftragseingang gilt der Wert der in einem Berichtsmonat von anderen Firmen und sonstigen Kunden akzeptierten Bestellungen (ohne Mehrwertsteuer).

Umsätze der Industrie und des Bauhauptgewerbes: Wertindizes in jeweiligen Preisen, Volumenindizes in Preisen von 1970 (jeweils Basis 1970 = 100); der Gewichtung werden die Umsatzanteile im Basisjahr zugrunde gelegt.

Umsatz der Industrie: Erlöse aus dem Verkauf eigener Erzeugnisse und Leistungen; sie resultieren aus den Rechnungsendwerten einschl. Verbrauchsteuern und Kosten für Fracht, Verpackung, Porto und Spesen (ohne Mehrwertsteuer).

Umsatz des Bauhauptgewerbes: Steuerbarer baugewerblicher Umsatz (die dem Finanzamt für die Umsatzsteuer zu meldenden steuerbaren Beträge für Bauleistungen im Bundesgebiet und die Umsätze in Zollausschlußgebieten (deutsche Freihäfen)).

Bautätigkeit: Erfassung der genehmigten Hochbauten anhand der erteilten Baugenehmigungen; Erfassung der fertiggestellten Hochbauten aufgrund der Feststellungen der Bauaufsichtsbehörden. Der **B a u v o r r a t** ist die behelfsmäßige Fortschreibung des Bauüberhangs am Jahresende mit Hilfe der genehmigten und fertiggestellten Bauvorhaben. Die **T i e f b a u a u f t r ä g e** der öffentlichen Hand umfassen alle Aufträge mit einem Wert von über 25 000,-- DM in Gemeinden mit 5 000 und mehr Einwohnern.

Umsätze des Einzelhandels (in jeweiligen Preisen, in Preisen von 1970); Wert aller Lieferungen und Leistungen des Unternehmens einschl. Eigenverbrauch (einschl. Umsatz- bzw. Mehrwertsteuer).

Preisnachlässe, Rabatte, Boni, Skonti u.ä. sind abgesetzt.

Der Außenhandel (Spezialhandel) umfaßt

die unmittelbare **E i n f u h r** von Waren und die Einfuhr von ausländischen Waren aus Lager (Freihafenlager und Zollager - ab 1974 einschl. offene Zollager -) in den freien Verkehr, zur zollamtlich bewilligten aktiven Veredelung (Eigenveredelung und Lohnveredelung) und nach zollamtlich bewilligter passiver Veredelung;

die A u s f u h r von Waren aus dem freien Verkehr, nach zollamtlich bewilligter aktiver Veredelung (Eigenveredelung und Lohnveredelung) und zur zollamtlich bewilligten passiven Veredelung.

Die t a t s ä c h l i c h e n W e r t e stellen den Grenzübergangswert, d.h. den Wert frei Grenze des Erhebungsgebietes dar (in der Einfuhr ohne die deutschen Eingangsabgaben).

Das V o l u m e n ist ein nachträglich berechneter Wert, der sich ergeben hätte, wenn die Durchschnittswerte (Preise) des Jahres 1970 in den nachgewiesenen Berichtszeiten unverändert geblieben wären.

Den L ä n d e r g r u p p i e r u n g e n liegen Angaben nach Herstellungs- und Verbrauchsländern zugrunde. Die Zuordnung der Länder zu den einzelnen Gruppen ist aus der Fachserie G, Außenhandel, Reihe 1 ersichtlich.

Der Güterverkehr enthält alle im gewerblichen Verkehr und Werkverkehr (Eisenbahnen: Dienstgutverkehr) beförderten Güter. Die tonnenkilometrische Leistung (tkm) errechnet sich als Produkt aus Gewicht der Ladung und der im Bundesgebiet zurückgelegten Entfernung.

Index der Aktienkurse

Gesamtindex wird aus den Kursnotierungen von rd. 280 ausgewählten Gesellschaften mit dem Sitz im Bundesgebiet berechnet. In die Teilindizes waren am Basisstichtag einbezogen: Energiewirtschaft, Montanindustrie 42, Industrie 192 und Bauindustrie 11 Aktiengesellschaften. Die Gewichtung erfolgte mit dem börsenzugelassenen Stammkapital am Basisstichtag - 29. 12. 1972 -.

Preisindizes

Erzeugerpreise (industrielle und landwirtschaftliche Produkte): Überwiegend Preise der ersten Vermarktungsstufe (Frachtlagen gemäß jeweiligem Handelsbrauch) von Erzeugerfirmen, Marktverwaltungen, Preisnotierungskommissionen usw.

Gewichtung: Umsatzwerte der Industrie 1970 bzw. Verkaufserlöse der Landwirtschaft 1961/62 und 1962/63.

Einfuhr-, Ausfuhrpreise: Preise frei Grenze im Zeitpunkt des Geschäftsabschlusses, nicht im Zeitpunkt des Grenzüberganges; erfragt bei Importeuren bzw. Exporteuren.

Gewichtung: Einfuhr- bzw. Ausfuhrwerte 1970.

Lebenshaltungspreise, Einzelhandelsverkaufspreise: Außer Einzelhandelspreisen auch Preise für Waren und Leistungen des Handwerks, Gastgewerbepreise, Wohnungsmieten, Tarife und Gebühren, Eintrittspreise für öffentliche Veranstaltungen, Preise für Pauschalreisen, Versicherungsprämien usw.

Gewichtung: Ausgaben für die Lebenshaltung 1970 bzw. Umsatzstruktur des Einzelhandels 1962.

Zeichenerklärung

- = nichts vorhanden
- . = kein Nachweis vorhanden
- ... = Angaben fallen später an
- X = arbeitstägl. Bereinigung sachlich nicht sinnvoll
- * = Monate mit Extremwerten

Abkürzungen

- BESCH. = Beschäftigte
- GES. = Gesamt
- GRUNDST. = Grundstoff
- IND. = Industrie
- INSG. = Insgesamt
- O.G.BREG. = Ohne Güter der Bundesregierung
- O.NUG. = Ohne Nahrungs- und Genußmittelindustrien
- VERARB. = Verarbeitende

Tabellen

1. BESCHAEFTIGUNG UND ARBEITSMARKT

1.1. GESAMTZAHLN (1 000)

JAHR	MONAT	ORIGINALWERT			SAISONBEREINIGTER WERT		SAISON- UND ARBEITSTÄGLICH BEREINIGTER WERT		GLATTE KOMPONENTE
		1 000	VERÄNDERUNG VOR JAHR	IN O/O GEGEN VORMONAT	1 000	VERÄNDERUNG IN O/O GEGEN VORMONAT	1 000	VERÄNDERUNG IN O/O GEGEN VORMONAT	1 000
ARBEITSLOSE INSGESAMT									
1974	JUN	451	+124,4	- 1,3	515	+ 3,6	X	X	550
	JUL	491	+126,3	+ 8,9	554	+ 7,6	X	X	588
	AUG	527	+137,4	+ 7,3	600	+ 8,3	X	X	637
	SEP	557	+154,3	+ 5,7	651	+ 8,5	X	X	691
	OKT	672	+151,7	+20,6	737	+13,2	X	X	751
	NOV	799	+140,7	+18,9	824	+11,8	X	X	810
	DEZ	946	+94,7	+18,4	884	+ 7,3	X	X	(867)
1975	JAN	1154	+86,1	+22,0	982	+11,1	X	X	(929)
	FEB	1184	+91,3	+ 2,6	1031	+ 5,0	X	X	(984)
	MAR	1114	+98,2	- 5,9	1049	+ 1,7	X	X	(1039)
	APR	1087	+110,3	- 2,4	1079	+ 2,9	X	X	(1074)
	MAI	1018	+122,8	- 6,3	1068	- 1,0	X	X	(1083)
	JUN	1002	+122,2	- 1,6	1074	+ 0,6	X	X	(1093)
ARBEITSLOSE, MAENNLICH									
1974	JUN	233	+133,0	- 2,5	288	+ 5,1	X	X	323
	JUL	255	+129,7	+ 9,4	312	+ 8,3	X	X	352
	AUG	273	+145,9	+ 7,1	338	+ 8,3	X	X	(378)
	SEP	289	+170,1	+ 5,9	368	+ 8,9	X	X	(406)
	OKT	356	+176,0	+23,2	416	+13,0	X	X	(434)
	NOV	449	+164,1	+26,1	473	+13,7	X	X	(464)
	DEZ	565	+92,2	+25,8	509	+ 7,6	X	X	(493)
1975	JAN	719	+87,7	+27,3	572	+12,4	X	X	(523)
	FEB	747	+97,1	+ 3,9	605	+ 5,8	X	X	(554)
	MAR	692	+110,3	- 7,4	618	+ 2,1	X	X	(590)
	APR	648	+130,6	- 6,4	638	+ 3,2	X	X	(629)
	MAI	593	+148,1	- 8,5	642	+ 0,6	X	X	(670)
	JUN	574	+146,4	- 3,2	645	+ 0,5	X	X	(718)
OFFENE STELLEN INSGESAMT									
1974	JUN	374	-44,5	+ 1,9	298	- 5,1	X	X	289
	JUL	353	-47,0	- 5,6	282	- 5,4	X	X	278
	AUG	339	-47,7	- 4,0	276	- 2,1	X	X	273
	SEP	298	-51,4	-12,1	255	- 7,6	X	X	272
	OKT	248	-51,2	-16,8	264	+ 3,5	X	X	275
	NOV	213	-47,0	-14,1	285	+ 8,0	X	X	277
	DEZ	194	-33,6	- 8,9	288	+ 1,1	X	X	(281)
1975	JAN	221	-28,2	+13,9	306	+ 6,3	X	X	(285)
	FEB	246	-25,7	+11,3	291	- 4,9	X	X	(285)
	MAR	261	-25,2	+ 6,1	276	- 5,2	X	X	(286)
	APR	262	-27,4	+ 0,4	245	-11,2	X	X	(263)
	MAI	264	-28,1	+ 0,8	215	-12,2	X	X	(229)
	JUN	263	-29,7	- 0,4	181	-15,8	X	X	(172)
OFFENE STELLEN, MAENNLICH									
1974	JUN	219	-49,5	+ 0,9	179	- 6,8	X	X	171
	JUL	212	-51,2	- 3,2	170	- 5,0	X	X	159
	AUG	204	-52,1	- 3,8	165	- 2,9	X	X	154
	SEP	181	-56,0	-11,3	148	-10,3	X	X	154
	OKT	147	-57,0	-18,8	137	- 7,4	X	X	156
	NOV	120	-55,1	-18,4	162	+18,2	X	X	159
	DEZ	106	-43,0	-11,7	166	+ 2,5	X	X	160
1975	JAN	121	-37,3	+14,2	176	+ 6,0	X	X	(164)
	FEB	134	-35,0	+10,7	165	- 6,2	X	X	(166)
	MAR	142	-33,6	+ 6,0	154	- 6,7	X	X	(163)
	APR	141	-35,0	- 0,7	134	-13,0	X	X	(146)
	MAI	140	-35,5	- 0,7	117	-12,7	X	X	(126)
	JUN	140	-36,1	+ 0,0	94	-19,7	X	X	(82)

1. BESCHAEFTIGUNG UND ARBEITSMARKT

1.2. BESCHAEFTIGTE IN DER INDUSTRIE UND IM BAUHAUPTGEWERBE (1970 = 100)

JAHR	MONAT	ORIGINALWERT			SAISONBEREINIGTER WERT		SAISON- UND ARBEITSTÄGLICH BEREINIGTER WERT		GLATTE KOMPONENTE
		INDEX	VERÄNDERUNG IN O/O GEGEN VORJAHR	VERÄNDERUNG IN O/O GEGEN VORMONAT	INDEX	VERÄNDERUNG IN O/O GEGEN VORMONAT	INDEX	VERÄNDERUNG IN O/O GEGEN VORMONAT	INDEX
GESAMTE INDUSTRIE (OHNE ENERGIE UND OHNE BAU)									
1974	MAR	95,7	- 1,3	- 0,2	95,9	- 0,3	X	X	96,1
	APR	95,4	- 1,6	- 0,3	95,8	- 0,1	X	X	95,8
	MAI	95,2	- 2,0	- 0,2	95,5	- 0,3	X	X	95,4
	JUN	94,9	- 2,3	- 0,3	95,1	- 0,4	X	X	95,1
	JUL	94,9	- 2,6	+ 0,0	94,9	- 0,2	X	X	94,7
	AUG	94,7	- 3,2	- 0,2	94,3	- 0,6	X	X	94,2
	SEP	94,5	- 3,5	- 0,2	93,9	- 0,4	X	X	(93,7)
	OKT	93,8	- 4,3	- 0,7	93,2	- 0,7	X	X	(93,2)
	NOV	92,9	- 4,9	- 1,0	92,5	- 0,8	X	X	(92,7)
	DEZ	91,9	- 5,0	- 1,1	92,1	- 0,4	X	X	(92,1)
1975	JAN	90,9	- 5,4	- 1,1	91,4	- 0,8	X	X	(91,4)
	FEB	90,3	- 5,8	- 0,7	90,6	- 0,9	X	X	(90,8)
	MAR	89,8	- 6,2	- 0,6	90,1	- 0,6	X	X	(90,4)
VERARBEITENDE INDUSTRIE									
1974	MAR	96,2	- 1,2	- 0,3	96,5	- 0,3	X	X	96,7
	APR	96,0	- 1,5	- 0,2	96,3	- 0,2	X	X	96,4
	MAI	95,7	- 1,8	- 0,3	96,0	- 0,3	X	X	96,0
	JUN	95,4	- 2,3	- 0,3	95,6	- 0,4	X	X	95,6
	JUL	95,4	- 2,6	+ 0,0	95,3	- 0,3	X	X	95,2
	AUG	95,2	- 3,3	- 0,2	94,8	- 0,5	X	X	94,7
	SEP	94,9	- 3,7	- 0,3	94,3	- 0,5	X	X	(94,2)
	OKT	94,2	- 4,5	- 0,7	93,6	- 0,7	X	X	(93,6)
	NOV	93,3	- 5,1	- 1,0	92,9	- 0,7	X	X	(93,0)
	DEZ	92,3	- 5,0	- 1,1	92,5	- 0,4	X	X	(92,4)
1975	JAN	91,2	- 5,7	- 1,2	91,7	- 0,9	X	X	(91,7)
	FEB	90,6	- 6,1	- 0,7	90,9	- 0,9	X	X	(91,1)
	MAR	90,0	- 6,4	- 0,7	90,3	- 0,7	X	X	(90,6)
GRUNDSTOFF- UND PRODUKTIONSGÜTERINDUSTRIEN									
1974	MAR	95,2	+ 0,0	+ 0,3	95,9	+ 0,1	X	X	95,8
	APR	95,3	- 0,9	+ 0,1	95,5	- 0,4	X	X	95,6
	MAI	95,3	- 1,1	+ 0,0	95,4	- 0,1	X	X	95,3
	JUN	95,2	- 1,6	- 0,1	95,0	- 0,4	X	X	95,1
	JUL	95,5	- 1,6	+ 0,3	94,9	- 0,1	X	X	94,9
	AUG	95,4	- 2,3	- 0,1	94,5	- 0,4	X	X	94,5
	SEP	95,1	- 2,4	- 0,3	94,4	- 0,1	X	X	(94,2)
	OKT	94,6	- 3,0	- 0,5	93,9	- 0,5	X	X	(93,9)
	NOV	93,9	- 3,3	- 0,7	93,4	- 0,5	X	X	(93,5)
	DEZ	92,9	- 3,1	- 1,1	93,2	- 0,2	X	X	(93,1)
1975	JAN	91,5	- 3,5	- 1,5	92,7	- 0,5	X	X	(92,6)
	FEB	90,9	- 4,2	- 0,7	91,8	- 1,0	X	X	(92,1)
	MAR	90,8	- 4,6	- 0,1	91,5	- 0,3	X	X	(91,7)
INVESTITIONSGÜTERINDUSTRIEN									
1974	MAR	99,4	+ 1,3	- 0,3	99,6	- 0,2	X	X	(99,8)
	APR	99,1	+ 0,5	- 0,3	99,3	- 0,3	X	X	(99,5)
	MAI	98,9	+ 0,1	- 0,2	99,2	- 0,1	X	X	(99,2)
	JUN	98,6	- 0,3	- 0,3	98,9	- 0,3	X	X	(98,9)
	JUL	98,5	- 0,8	- 0,1	98,6	- 0,3	X	X	(98,5)
	AUG	98,3	- 1,5	- 0,2	98,1	- 0,5	X	X	(98,0)
	SEP	98,1	- 2,2	- 0,2	97,6	- 0,5	X	X	(97,5)
	OKT	97,4	- 3,2	- 0,7	97,0	- 0,6	X	X	(96,9)
	NOV	96,5	- 4,1	- 0,9	96,1	- 0,9	X	X	(96,3)
	DEZ	95,6	- 4,4	- 0,9	95,7	- 0,4	X	X	(95,6)
1975	JAN	94,6	- 5,2	- 1,0	94,8	- 0,9	X	X	(94,9)
	FEB	93,9	- 5,8	- 0,7	94,0	- 0,8	X	X	(94,1)
	MAR	93,1	- 6,3	- 0,9	93,4	- 0,6	X	X	(93,6)
VERBRAUCHSGÜTERINDUSTRIEN									
1974	MAR	91,2	- 7,0	- 0,4	90,9	- 1,0	X	X	(91,5)
	APR	90,7	- 6,0	- 0,5	90,9	+ 0,0	X	X	(90,8)
	MAI	90,1	- 6,3	- 0,7	90,4	- 0,6	X	X	(90,2)
	JUN	89,5	- 6,7	- 0,7	89,8	- 0,7	X	X	(89,6)
	JUL	89,0	- 7,0	- 0,6	89,3	- 0,6	X	X	(88,9)
	AUG	88,7	- 7,5	- 0,3	88,5	- 0,9	X	X	(88,3)
	SEP	88,2	- 7,6	- 0,6	87,8	- 0,8	X	X	(87,7)
	OKT	87,3	- 8,3	- 1,0	86,8	- 1,1	X	X	(87,0)
	NOV	86,4	- 8,5	- 1,0	86,1	- 0,8	X	X	(86,4)
	DEZ	85,3	- 8,4	- 1,3	85,6	- 0,6	X	X	(85,7)
1975	JAN	84,6	- 8,3	- 0,8	84,9	- 0,8	X	X	(84,8)
	FEB	83,9	- 8,4	- 0,8	84,0	- 1,1	X	X	(84,0)
	MAR	83,3	- 8,7	- 0,7	83,0	- 1,2	X	X	(83,4)
NAHRUNGS- UND GENUSSMITTELINDUSTRIEN									
1974	MAR	95,5	- 1,5	- 0,6	96,8	- 0,4	X	X	96,8
	APR	94,8	- 1,7	- 0,7	96,5	- 0,3	X	X	96,4
	MAI	94,6	- 2,1	- 0,2	96,0	- 0,5	X	X	(96,1)
	JUN	94,8	- 2,7	+ 0,2	95,5	- 0,5	X	X	(95,7)
	JUL	95,8	- 3,3	+ 1,1	95,0	- 0,5	X	X	(95,3)
	AUG	96,2	- 3,6	+ 0,4	94,6	- 0,4	X	X	(94,8)
	SEP	95,9	- 3,9	- 0,3	94,2	- 0,4	X	X	(94,3)
	OKT	95,4	- 4,6	- 0,5	93,5	- 0,7	X	X	(93,7)
	NOV	94,2	- 5,2	- 1,3	92,9	- 0,6	X	X	(93,1)
	DEZ	92,3	- 5,1	- 2,0	92,5	- 0,4	X	X	(92,5)
1975	JAN	90,8	- 5,6	- 1,6	91,8	- 0,8	X	X	(91,9)
	FEB	90,4	- 5,9	- 0,4	91,3	- 0,5	X	X	(91,2)
	MAR	89,6	- 6,2	- 0,9	90,9	- 0,4	X	X	(90,5)

1. BESCHAEFITIGUNG UND ARBEITSMARKT

1.2. BESCHAEFITIGTE IN DER INDUSTRIE UND IM BAUHAUPTGEWERBE (1970 = 100)

JAHR	MONAT	ORIGINALWERT			SAISONBEREINIGTER WERT		SAISON- UND ARBEITSTÄGLICH BEREINIGTER WERT		GLATTE KOMPONENTE
		INDEX	VERÄNDERUNG VOR JAHR	VERÄNDERUNG IN 0/0 GEGEN VORMONAT	INDEX	VERÄNDERUNG IN 0/0 GEGEN VORMONAT	INDEX	VERÄNDERUNG IN 0/0 GEGEN VORMONAT	INDEX
		BAUHAUPTGEWERBE							
1974	APR	90,7	- 9,7	+ 0,8	90,1	- 1,2	X	X	91,4
	MAI	90,5	-10,7	- 0,2	89,1	- 1,1	X	X	90,4
	JUN	90,0	-11,3	- 0,6	88,2	- 1,0	X	X	(89,4)
	JUL	90,0	-11,7	+ 0,0	87,6	- 0,7	X	X	(88,3)
	AUG	89,5	-11,7	- 0,6	86,8	- 0,9	X	X	(87,2)
	SEP	88,8	-11,6	- 0,8	86,2	- 0,7	X	X	(86,1)
	OKT	87,5	-11,7	- 1,5	85,5	- 0,8	X	X	(84,9)
	NOV	85,3	-12,1	- 2,5	84,2	- 1,5	X	X	(83,7)
	DEZ	82,5	-11,8	- 3,3	83,6	- 0,7	X	X	(82,5)
1975	JAN	77,7	-12,8	- 5,8	82,5	- 1,3	X	X	(81,5)
	FEB	75,5	-13,7	- 2,8	81,0	- 1,8	X	X	(80,5)
	MAR	75,8	-15,8	+ 0,4	78,1	- 3,6	X	X	(79,5)
	APR	77,3	-14,8	+ 2,0	77,1	- 1,3	X	X	(78,7)

2. PRODUKTION DER INDUSTRIE UND DES BAUHAUPTGEWERBES
2.1. INDEX DER INDUSTRIELLEN NETTOPRODUKTION (1970 = 100)

JAHR	MONAT	ORIGINALWERT			SAISONBEREINIGTER WERT		SAISON- UND ARBEITSTÄGLICH BEREINIGTER WERT		GLATTE KOMPONENTE	
		INDEX	VERÄNDERUNG VOR JAHR	IN O/O GEGEN VORMONAT	INDEX	VERÄNDERUNG IN O/O GEGEN VORMONAT	INDEX	VERÄNDERUNG IN O/O GEGEN VORMONAT		INDEX
GESAMTE INDUSTRIE										
1974	MAI	118,3	+ 0,4	+ 3,5	114,3	- 0,3	113,9	- 1,0	112,7	
	JUN	105,6	- 5,1	-10,7	107,3	- 6,1	109,2	- 4,1	112,2	
	JUL	110,3	+ 5,4	+ 4,5	115,8	+ 7,9	113,5	+ 3,9	111,4	
	AUG	100,3	- 7,0	- 9,1	108,2	- 6,6	109,2	- 3,8	110,4	
	SEP	113,2	- 0,7	+12,9	111,8	+ 3,3	111,5	+ 2,1	109,5	
	OKT	122,5	- 3,5	+ 8,2	110,6	- 1,1	109,1	- 2,2	108,3	
	NOV	113,0	- 7,1	- 7,8	106,4	- 3,8	106,7	- 2,2	107,5	
	DEZ	99,9	- 6,3	-11,6	105,6	- 0,8	107,3	+ 0,6	106,0	
	1975	JAN	100,0	- 9,5	+ 0,1	103,6	- 1,9	103,5	- 3,5	(104,7)
		FEB	98,5	- 8,7	- 1,5	103,1	- 0,5	103,1	- 0,4	(103,2)
		MAR	101,4	-12,7	+ 2,9	98,3	- 4,7	101,2	- 1,8	(101,7)
		APR	108,7	- 4,9	+ 7,2	106,0	+ 7,8	103,7	+ 2,5	(100,0)
MAI		99,6	-15,8	- 8,4	96,0	- 9,4	98,1	- 5,4	(97,7)	
INDUSTRIE (OHNE BAU)										
1974	MAI	118,3	+ 0,9	+ 3,4	114,8	- 0,2	114,4	- 0,9	113,1	
	JUN	105,6	- 4,6	-10,7	107,8	- 6,1	109,8	- 4,0	112,6	
	JUL	110,1	+ 6,0	+ 4,3	116,3	+ 7,9	114,0	+ 3,8	111,8	
	AUG	100,0	- 6,5	- 9,2	108,8	- 6,4	109,7	- 3,8	110,8	
	SEP	113,0	- 0,5	+13,0	112,2	+ 3,1	111,8	+ 1,9	109,9	
	OKT	122,6	- 3,2	+ 8,5	111,1	- 1,0	109,6	- 2,0	108,7	
	NOV	113,5	- 7,0	- 7,4	106,8	- 3,9	107,0	- 2,4	107,9	
	DEZ	101,0	- 6,7	-11,0	105,7	- 1,0	107,5	+ 0,5	106,5	
	1975	JAN	101,3	- 9,6	+ 0,3	103,7	- 1,9	103,7	- 3,5	(105,2)
		FEB	99,7	- 8,5	- 1,6	103,4	- 0,3	103,4	- 0,3	(103,7)
		MAR	102,5	-12,3	+ 2,8	98,9	- 4,4	101,7	- 1,6	(102,2)
		APR	109,3	- 4,5	+ 6,6	106,6	+ 7,8	104,4	+ 2,7	(100,5)
MAI		99,9	-15,6	- 8,6	96,8	- 9,2	98,9	- 5,3	(98,2)	
INDUSTRIE (OHNE ENERGIE UND OHNE BAU)										
1974	MAI	117,1	+ 0,3	+ 3,6	113,0	- 0,5	112,6	- 1,2	111,3	
	JUN	104,5	- 5,4	-10,8	105,7	- 6,5	107,8	- 4,3	110,7	
	JUL	109,1	+ 5,7	+ 4,4	114,5	+ 8,3	112,1	+ 4,0	109,8	
	AUG	98,6	- 7,3	- 9,6	106,7	- 6,8	107,8	- 3,8	108,7	
	SEP	111,6	- 1,2	+13,2	110,0	+ 3,1	109,7	+ 1,8	107,6	
	OKT	120,1	- 4,2	+ 7,6	108,5	- 1,4	107,0	- 2,5	106,4	
	NOV	110,5	- 8,0	- 8,0	104,2	- 4,0	104,4	- 2,4	105,5	
	DEZ	97,4	- 7,4	-11,9	103,3	- 0,9	105,1	+ 0,7	104,0	
	1975	JAN	97,4	-10,7	+ 0,0	101,1	- 2,1	101,1	- 3,8	(102,6)
		FEB	96,4	- 9,7	- 1,0	100,7	- 0,4	100,7	- 0,4	(101,1)
		MAR	99,0	-13,6	+ 2,7	96,0	- 4,7	98,9	- 1,8	(99,4)
		APR	106,7	- 5,6	+ 7,8	104,0	+ 8,3	101,7	+ 2,8	(97,7)
MAI		98,0	-16,3	- 8,2	94,3	- 9,3	96,4	- 5,2	(95,3)	
BERGBAU										
1974	MAI	92,8	+ 0,3	+ 5,6	92,5	+ 0,5	91,6	- 1,5	90,4	
	JUN	79,3	- 2,9	-14,5	87,6	- 5,3	89,8	- 2,0	90,9	
	JUL	89,7	+ 7,3	+13,1	96,3	+ 9,9	93,5	+ 4,1	(90,7)	
	AUG	83,7	- 6,0	- 6,7	88,5	- 8,1	89,4	- 4,4	(90,4)	
	SEP	86,1	+ 1,7	+ 2,9	90,6	+ 2,4	90,7	+ 1,5	(90,0)	
	OKT	100,2	+ 1,5	+16,4	92,7	+ 2,3	90,3	- 0,4	(89,2)	
	NOV	93,9	- 2,0	- 6,3	89,3	- 3,7	89,4	- 1,0	(89,1)	
	DEZ	87,1	- 1,6	- 7,2	88,1	- 1,3	89,8	+ 0,4	(88,7)	
	1975	JAN	95,9	- 4,5	+10,1	87,3	- 0,9	87,2	- 2,9	(87,9)
		FEB	86,5	- 4,7	- 9,8	85,9	- 1,6	85,9	- 1,5	(87,1)
		MAR	88,4	- 9,1	+ 2,2	82,6	- 3,8	86,4	+ 0,6	(86,1)
		APR	93,1	+ 5,9	+ 5,3	94,4	+14,3	91,9	+ 6,4	(85,0)
MAI		78,7	-15,2	-15,5	79,6	-15,7	81,6	-10,9	(83,7)	
ÖFFENTLICHE ENERGIEWIRTSCHAFT										
1974	MAI	142,4	+11,9	+ 0,4	150,8	+ 4,7	151,3	+ 4,8	150,6	
	JUN	127,9	+10,8	-10,2	150,0	- 0,5	151,0	- 0,2	(151,5)	
	JUL	131,7	+12,2	+ 3,0	154,0	+ 2,7	152,9	+ 1,3	(152,3)	
	AUG	127,2	+ 6,4	- 3,4	149,9	- 2,7	149,6	- 2,2	(153,0)	
	SEP	140,9	+11,1	+10,8	154,6	+ 3,1	153,7	+ 2,7	(153,6)	
	OKT	171,6	+12,5	+21,8	161,2	+ 4,3	160,1	+ 4,2	(154,0)	
	NOV	171,7	+ 7,0	+ 0,1	157,1	- 2,5	156,7	- 2,1	(154,6)	
	DEZ	173,1	+ 3,4	+ 0,8	153,2	- 2,5	153,8	- 1,9	(154,8)	
	1975	JAN	178,0	+ 5,4	+ 2,8	154,0	+ 0,5	154,0	+ 0,1	(155,0)
		FEB	164,8	+ 8,5	- 7,4	157,1	+ 2,0	157,1	+ 2,0	(155,3)
		MAR	171,8	+ 6,0	+ 4,2	156,8	- 0,2	157,4	+ 0,2	(155,7)
		APR	159,4	+12,3	- 7,2	159,8	+ 1,9	158,7	+ 0,8	(156,0)
MAI		137,2	- 3,7	-13,9	147,0	- 8,0	149,5	- 5,8	(155,7)	
VERARBEITENDE INDUSTRIE										
1974	MAI	118,0	+ 0,2	+ 3,5	113,8	- 0,5	113,4	- 1,2	112,1	
	JUN	105,5	- 5,5	-10,6	106,5	- 6,4	108,6	- 4,2	111,5	
	JUL	109,8	+ 5,7	+ 4,1	115,2	+ 8,2	112,8	+ 3,9	110,6	
	AUG	99,2	- 7,4	- 9,7	107,4	- 6,8	108,5	- 3,8	109,4	
	SEP	112,6	- 1,2	+13,5	110,8	+ 3,2	110,5	+ 1,8	108,4	
	OKT	120,9	- 4,4	+ 7,4	109,2	- 1,4	107,7	- 2,5	107,1	
	NOV	111,2	- 8,1	- 8,0	104,8	- 4,0	105,0	- 2,5	106,1	
	DEZ	97,8	- 7,6	-12,1	103,9	- 0,9	105,7	+ 0,7	104,6	
	1975	JAN	97,5	-10,9	- 0,3	101,7	- 2,1	101,7	- 3,8	(103,2)
		FEB	96,8	-10,0	- 0,7	101,3	- 0,4	101,3	- 0,4	(101,7)
		MAR	99,4	-13,8	+ 2,7	96,5	- 4,7	99,4	- 1,9	(100,0)
		APR	107,3	- 5,9	+ 7,9	104,4	+ 8,2	102,2	+ 2,8	(98,2)
MAI		98,8	-16,3	- 7,9	94,9	- 9,1	97,0	- 5,1	(95,8)	

2. PRODUKTION DER INDUSTRIE UND DES BAUHAUPTGEWERBES

2.1. INDEX DER INDUSTRIELLEN NETTOPRODUKTION (1970 = 100)

JAHR	MONAT	ORIGINALWERT			SAISONBEREINIGTER WERT		SAISON- UND ARBEITSTÄGLICH BEREINIGTER WERT		GLATTE KOMPONENTE
		INDEX	VERÄNDERUNG VORJAHR	VERÄNDERUNG VORMONAT	INDEX	VERÄNDERUNG IN O/O GEGEN VORMONAT	INDEX	VERÄNDERUNG IN O/O GEGEN VORMONAT	INDEX
GRUNDSTOFF- UND PRODUKTIONSGÜTERINDUSTRIEN									
1974	MAI	125,5	+ 2,4	+ 3,2	120,5	- 0,2	120,0	- 1,2	118,4
	JUN	114,5	- 2,3	- 8,8	113,9	- 5,5	116,1	- 3,2	118,1
	JUL	121,5	+ 5,7	+ 6,1	121,1	+ 6,3	119,1	+ 2,6	117,2
	AUG	114,5	- 3,6	- 5,8	114,8	- 5,2	115,3	- 3,2	116,2
	SEP	117,7	- 0,3	+ 2,8	115,8	+ 0,9	115,7	+ 0,3	114,0
	OKT	123,6	- 3,6	+ 5,0	114,2	- 1,4	112,7	- 2,6	112,7
	NOV	109,8	- 9,9	-11,2	108,0	- 5,4	107,9	- 4,3	(110,0)
	DEZ	93,6	- 9,3	-14,8	104,5	- 3,2	106,4	- 1,4	(107,3)
1975	JAN	98,4	-13,2	+ 5,1	104,7	+ 0,2	104,0	- 2,3	(104,9)
	FEB	96,3	-13,4	- 2,1	102,8	- 1,8	102,8	- 1,2	(104,2)
	MAR	98,2	-19,0	+ 2,0	95,2	- 7,4	98,4	- 4,3	(101,7)
	APR	104,1	-14,4	+ 6,0	101,8	+ 6,9	100,2	+ 1,8	(98,2)
	MAI	97,5	-22,3	- 6,3	92,3	- 9,3	94,1	- 6,1	(93,4)
INVESTITIONSGÜTERINDUSTRIEN									
1974	MAI	114,6	- 0,5	+ 5,2	110,1	+ 0,3	109,9	- 0,4	108,9
	JUN	102,5	- 6,6	-10,6	102,3	- 7,1	104,4	- 5,0	108,3
	JUL	103,1	+ 6,6	+ 0,6	112,2	+ 9,7	109,7	+ 5,1	107,4
	AUG	88,7	- 8,7	-14,0	104,0	- 7,3	104,8	- 4,5	106,1
	SEP	109,7	- 2,4	+23,7	107,8	+ 3,7	106,9	+ 2,0	104,9
	OKT	116,3	- 6,4	+ 6,0	105,2	- 2,4	103,8	- 2,9	103,7
	NOV	110,0	- 8,7	- 5,4	101,8	- 3,2	101,8	- 1,9	103,0
	DEZ	101,1	- 9,0	- 8,1	100,6	- 1,2	103,1	+ 1,3	101,5
1975	JAN	93,8	-12,2	- 7,2	97,8	- 2,8	97,9	- 5,0	(100,4)
	FEB	94,5	-10,8	+ 0,7	97,6	- 0,2	97,6	- 0,3	(99,1)
	MAR	98,1	-12,1	+ 3,8	94,6	- 3,1	97,1	- 0,5	(97,9)
	APR	107,5	- 1,3	+ 9,6	104,6	+10,6	102,6	+ 5,7	(96,6)
	MAI	96,7	-15,6	-10,0	92,7	-11,4	95,6	- 6,8	(95,0)
VERBRAUCHSGÜTERINDUSTRIEN									
1974	MAI	114,7	- 2,6	+ 0,9	111,5	- 1,0	111,2	- 1,9	108,3
	JUN	98,5	- 8,2	-14,1	103,5	- 7,2	105,3	- 5,3	107,6
	JUL	102,4	+ 5,1	+ 4,0	112,7	+ 8,9	109,8	+ 4,3	106,7
	AUG	90,7	-13,8	-11,4	101,6	- 9,8	103,2	- 6,0	105,7
	SEP	109,8	- 3,2	+21,1	106,5	+ 4,8	106,0	+ 2,7	105,0
	OKT	120,2	- 4,8	+ 9,5	105,9	- 0,6	104,6	- 1,3	104,0
	NOV	109,7	- 7,0	- 8,7	102,5	- 3,2	102,9	- 1,6	103,3
	DEZ	93,8	- 6,6	-14,5	101,7	- 0,8	102,9	+ 0,0	102,3
1975	JAN	97,6	- 9,1	+ 4,1	100,6	- 1,1	100,7	- 2,1	(101,3)
	FEB	99,1	- 7,5	+ 1,5	100,7	+ 0,1	100,7	+ 0,0	(100,3)
	MAR	101,7	-13,1	+ 2,6	95,5	- 5,2	98,7	- 2,0	(99,2)
	APR	107,9	- 5,1	+ 6,1	103,4	+ 8,3	100,8	+ 2,1	(98,0)
	MAI	100,2	-12,6	- 7,1	95,1	- 8,0	96,0	- 4,8	(96,8)
NAHRUNGS- UND GENUSSMITTELINDUSTRIEN									
1974	MAI	116,0	+ 1,3	+ 2,9	113,5	- 3,3	112,1	- 4,0	113,6
	JUN	103,2	- 6,4	-11,0	106,8	- 5,9	109,7	- 2,1	(113,6)
	JUL	115,5	+ 2,7	+11,9	115,3	+ 8,0	112,8	+ 2,8	(113,6)
	AUG	111,7	- 3,8	- 3,3	110,8	- 3,9	112,6	- 0,2	(113,5)
	SEP	113,8	+ 3,5	+ 1,9	115,8	+ 4,5	115,7	+ 2,8	(113,3)
	OKT	131,9	+ 1,2	+15,9	114,5	- 1,1	111,8	- 3,4	(112,6)
	NOV	122,8	- 2,9	- 6,9	110,4	- 3,6	112,1	+ 0,3	(112,4)
	DEZ	103,8	+ 1,5	-15,5	113,3	+ 2,6	113,2	+ 1,0	(112,0)
1975	JAN	109,6	- 2,1	+ 5,6	112,5	- 0,7	112,2	- 0,9	(111,8)
	FEB	103,9	+ 0,4	- 5,2	113,2	+ 0,6	113,2	+ 0,9	(111,5)
	MAR	104,0	- 5,2	+ 0,1	108,2	- 4,4	111,2	- 1,8	(111,2)
	APR	114,5	+ 1,6	+10,1	117,5	+ 8,6	115,3	+ 3,7	(110,9)
	MAI	108,4	- 6,6	- 5,3	107,2	- 8,8	110,3	- 4,3	(110,4)
BAUINDUSTRIE									
1974	MAI	118,8	- 6,9	+ 5,7	105,7	- 3,8	104,1	- 5,2	105,8
	JUN	106,0	-13,3	-10,8	97,3	- 7,9	99,1	- 4,8	(105,2)
	JUL	113,7	- 4,2	+ 7,3	106,4	+ 9,4	104,7	+ 5,7	(104,2)
	AUG	106,3	-14,4	- 6,5	97,9	- 8,0	99,6	- 4,9	(103,0)
	SEP	116,6	- 5,5	+ 9,7	103,6	+ 5,8	103,8	+ 4,2	(101,4)
	OKT	121,7	- 7,5	+ 4,4	101,7	- 1,8	99,3	- 4,3	(100,2)
	NOV	103,8	- 9,1	-14,7	98,6	- 3,0	100,3	+ 1,0	(98,7)
	DEZ	78,0	+ 4,3	-24,9	102,5	+ 4,0	103,7	+ 3,4	(97,1)
1975	JAN	73,5	- 9,7	- 5,8	100,1	- 2,3	98,7	- 4,8	(95,5)
	FEB	73,8	-15,1	+ 0,4	96,1	- 4,0	96,1	- 2,6	(93,5)
	MAR	80,9	-21,8	+ 9,6	86,7	- 9,8	91,2	- 5,1	(91,4)
	APR	97,3	-13,4	+20,3	92,7	+ 6,9	90,0	- 1,3	(89,1)
	MAI	92,9	-21,8	- 4,5	81,0	-12,6	83,5	- 7,2	(86,7)
EISENSCHAFFENDE INDUSTRIE									
1974	MAI	126,0	+ 8,0	+ 6,7	120,2	- 0,1	119,1	- 1,6	121,0
	JUN	108,6	+ 4,6	-13,8	112,9	- 6,1	116,2	- 2,4	121,8
	JUL	128,1	+15,2	+18,0	126,4	+12,0	124,1	+ 6,8	122,2
	AUG	122,4	+ 1,0	- 4,4	118,3	- 6,4	118,5	- 4,5	123,0
	SEP	122,7	+ 7,9	+ 0,2	122,8	+ 3,8	122,4	+ 3,3	120,9
	OKT	131,4	+ 6,7	+ 7,1	125,6	+ 2,3	123,8	+ 1,1	120,6
	NOV	118,3	+ 0,7	-10,0	120,4	- 4,1	120,0	- 3,1	(117,8)
	DEZ	103,7	- 0,5	-12,3	116,7	- 3,1	117,8	- 1,8	(114,2)
1975	JAN	114,9	- 6,2	+10,8	114,7	- 1,7	113,8	- 3,4	(109,6)
	FEB	100,3	-13,8	-12,7	103,6	- 9,7	103,6	- 9,0	(105,7)
	MAR	96,2	-25,8	- 4,1	90,3	-12,8	95,1	- 8,2	(100,0)
	APR	103,1	-12,7	+ 7,2	102,3	+13,3	100,4	+ 5,6	(92,2)
	MAI	85,0	-32,5	-17,6	80,1	-21,7	82,7	-17,6	(85,0)

2. PRODUKTION DER INDUSTRIE UND DES BAUHAUPTGEBERBES
2.1. INDEX DER INDUSTRIELLEN NETTOPRODUKTION (1970 = 100)

JAHR	MONAT	ORIGINALWERT			SAISONBEREINIGTER WERT		SAISON- UND ARBEITSTÄGLICH BEREINIGTER WERT		GLATTE KOMPONENTE
		INDEX	VERÄNDERUNG VORJAHR	IN O/O GEGEN VORMONAT	INDEX	VERÄNDERUNG IN O/O GEGEN VORMONAT	INDEX	VERÄNDERUNG IN O/O GEGEN VORMONAT	INDEX
CHEMISCHE INDUSTRIE (EINSCHL. KOHLENWERTSTOFFINDUSTRIE)									
1974	MAI	143,0	+10,0	+ 1,6	139,3	+ 0,9	139,1	+ 0,2	135,9
	JUN	132,0	+ 3,5	- 7,7	132,0	- 5,2	133,9	- 3,7	135,5
	JUL	136,9	+ 9,3	+ 3,7	137,1	+ 3,9	135,2	+ 1,0	133,7
	AUG	129,9	+ 3,5	- 5,1	132,9	- 3,1	133,1	- 1,6	131,5
	SEP	130,4	+ 3,0	+ 0,4	130,9	- 1,5	130,6	- 1,9	128,5
	OKT	133,0	- 2,1	+ 2,0	126,7	- 3,2	125,2	- 4,1	125,6
	NOV	117,4	-10,8	-11,7	117,6	- 7,2	117,3	- 6,3	(121,4)
	DEZ	99,8	-15,9	-15,0	109,8	- 6,6	112,2	- 4,3	(117,5)
1975	JAN	108,8	-16,4	+ 9,0	111,5	+ 1,5	111,0	- 1,1	(114,8)
	FEB	111,6	-14,9	+ 2,6	113,4	+ 1,7	113,4	+ 2,2	(114,2)
	MAR	112,2	-18,6	+ 0,5	107,4	- 5,3	109,8	- 3,2	(112,6)
	APR	115,5	-18,0	+ 2,9	111,2	+ 3,5	109,7	- 0,1	(108,9)
	MAI	110,3	-22,9	- 4,5	106,4	- 4,3	108,7	- 0,9	(108,2)
MASCHINENBAU									
1974	MAI	105,4	+ 2,2	+ 5,1	103,9	+ 0,7	103,8	+ 0,3	101,5
	JUN	98,4	- 5,0	- 6,6	96,5	- 7,1	98,5	- 5,1	101,8
	JUL	102,6	+ 7,8	+ 4,3	105,3	+ 9,1	103,1	+ 4,7	(101,4)
	AUG	89,5	- 2,5	-12,8	98,8	- 6,2	99,6	- 3,4	(100,9)
	SEP	101,2	- 0,6	+13,1	101,1	+ 2,3	100,0	+ 0,4	(100,3)
	OKT	107,5	- 1,9	+ 6,2	100,9	- 0,2	99,9	- 0,1	(99,3)
	NOV	102,1	- 3,2	- 5,0	97,7	- 3,2	97,9	- 2,0	(98,4)
	DEZ	111,5	- 3,0	+ 9,2	97,8	+ 0,1	99,0	+ 1,1	(97,4)
1975	JAN	90,2	- 6,9	-19,1	95,9	- 1,9	95,9	- 3,1	(96,2)
	FEB	84,6	- 9,4	- 6,2	93,4	- 2,6	93,4	- 2,6	(94,9)
	MAR	89,7	-12,0	+ 6,0	90,9	- 2,7	92,9	- 0,5	(93,4)
	APR	97,6	- 2,7	+ 8,8	97,7	+ 7,5	96,1	+ 3,4	(91,8)
	MAI	89,8	-14,8	- 8,0	87,2	-10,7	89,4	- 7,0	(89,9)
STRASSENFAHRZEUGBAU									
1974	MAI	110,1	-13,7	+ 6,6	98,3	- 2,0	96,8	- 6,6	99,7
	JUN	89,3	-20,6	-18,9	88,3	-10,2	93,4	- 3,5	98,2
	JUL	83,6	- 1,9	- 6,4	103,4	+17,1	100,5	+ 7,6	96,4
	AUG	73,1	-20,0	-12,6	94,3	- 8,8	94,7	- 5,8	94,2
	SEP	95,1	-15,3	+30,1	92,9	- 1,5	93,3	- 1,5	92,5
	OKT	110,8	-10,6	+16,5	96,5	+ 3,9	92,3	- 1,1	91,0
	NOV	95,4	-19,2	-13,9	87,5	- 9,3	88,3	- 4,3	90,7
	DEZ	74,8	-17,1	-21,6	90,8	+ 3,8	96,5	+ 9,3	89,7
1975	JAN	84,0	-21,1	+12,3	83,4	- 8,1	83,2	-13,8	(89,6)
	FEB	88,6	-12,6	+ 5,5	87,7	+ 5,2	87,7	+ 5,4	(89,8)
	MAR	94,4	-13,4	+ 6,5	84,6	- 3,5	89,1	+ 1,6	(90,4)
	APR	113,5	+ 9,9	+20,2	104,0	+22,9	100,0	+12,2	(91,3)
	MAI	99,5	- 9,6	-12,3	86,8	-16,5	92,1	- 7,9	(92,8)
ELEKTROTECHNISCHE INDUSTRIE									
1974	MAI	130,5	+ 6,2	+ 5,4	126,9	+ 1,5	126,2	+ 0,1	124,5
	JUN	118,5	+ 0,1	- 9,2	118,8	- 6,4	121,9	- 3,4	124,1
	JUL	119,0	+ 9,5	+ 0,4	127,6	+ 7,4	125,6	+ 3,0	123,1
	AUG	98,3	- 4,8	-17,4	119,6	- 6,3	119,8	- 4,6	121,8
	SEP	131,7	+ 3,4	+34,0	127,1	+ 6,3	125,3	+ 4,6	119,4
	OKT	129,4	- 9,7	- 1,7	116,9	- 8,0	115,9	- 7,5	118,9
	NOV	132,2	- 6,6	+ 2,2	119,0	+ 1,8	119,1	+ 2,8	(116,6)
	DEZ	110,8	-10,6	-16,2	113,2	- 4,9	113,6	- 4,6	(114,0)
1975	JAN	103,8	-12,9	- 6,3	110,6	- 2,3	109,8	- 3,3	(111,5)
	FEB	108,0	-12,9	+ 4,0	108,5	- 1,9	108,5	- 1,2	(109,4)
	MAR	112,4	-10,9	+ 4,1	105,8	- 2,5	107,9	- 0,6	(108,3)
	APR	118,8	- 4,0	+ 5,7	118,4	+11,9	117,8	+ 9,2	(115,2)
	MAI	105,2	-19,4	-11,4	102,4	-13,5	106,2	- 9,8	(109,0)
EISEN-, BLECH- UND METALLWARENINDUSTRIE									
1974	MAI	116,3	- 2,0	+ 3,4	109,7	- 1,3	110,2	- 1,2	107,7
	JUN	101,1	- 8,9	-13,1	101,5	- 7,5	103,3	- 6,3	106,4
	JUL	102,8	+ 9,6	+ 1,7	114,8	+13,1	110,8	+ 7,3	104,8
	AUG	84,6	-20,9	-17,7	95,1	-17,2	97,8	-11,7	103,0
	SEP	102,4	- 7,7	+21,0	102,3	+ 7,6	101,3	+ 3,6	101,4
	OKT	113,0	- 9,4	+10,4	100,9	- 1,4	99,5	- 1,8	99,4
	NOV	101,3	-13,5	-10,4	95,5	- 5,4	96,4	- 3,1	98,0
	DEZ	93,2	-16,1	-17,9	94,5	- 1,0	96,3	- 0,1	96,2
1975	JAN	91,4	-16,6	+ 9,9	92,9	- 1,7	93,9	- 2,5	(94,2)
	FEB	92,2	-14,2	+ 3,9	92,9	+ 0,0	92,9	- 1,1	(92,1)
	MAR	92,0	-21,0	- 0,2	85,5	- 8,0	88,4	- 4,8	(89,8)
	APR	100,2	-10,9	+ 8,9	95,1	+11,2	91,9	+ 4,0	(87,4)
	MAI	91,0	-21,8	- 9,2	83,7	-12,0	84,9	- 7,6	(84,9)
TEXTILINDUSTRIE									
1974	MAI	111,2	- 6,7	+ 0,3	105,1	- 1,7	105,1	- 3,0	103,4
	JUN	97,4	-10,0	-12,4	98,7	- 6,1	100,6	- 4,3	103,0
	JUL	94,5	+12,6	- 3,0	111,4	+12,9	108,1	+ 7,5	102,3
	AUG*	68,8	-25,5	-27,2	87,3	-21,6	88,4	-18,2	101,5
	SEP	102,2	- 3,3	+48,5	102,5	+17,4	101,6	+14,9	101,0
	OKT	116,0	- 2,7	+13,5	103,3	+ 0,8	101,5	- 0,1	100,2
	NOV	108,7	- 1,6	- 6,3	101,5	- 1,7	101,5	+ 0,0	99,6
	DEZ	86,5	- 3,8	-20,4	98,9	- 2,6	101,1	- 0,4	98,3
1975	JAN	100,6	- 5,6	+16,3	97,8	- 1,1	98,2	- 2,9	(97,2)
	FEB	100,5	- 5,4	- 0,1	96,9	- 0,9	96,9	- 1,3	(96,1)
	MAR	98,9	-11,9	- 1,6	91,3	- 5,8	94,5	- 2,5	(94,9)
	APR	106,6	- 3,9	+ 7,8	98,1	+ 7,4	95,2	+ 0,7	(93,7)
	MAI	93,3	-16,1	-12,5	85,5	-12,8	87,6	- 8,0	(92,3)

2. PRODUKTION DER INDUSTRIE UND DES BAUHAUPTGEBERBES
2.1. INDEX DER INDUSTRIELLEN NETTOPRODUKTION (1970 = 100)

JAHR	MONAT	ORIGINALWERT			SAISONBEREINIGTER WERT		SAISON- UND ARBEITSTÄGLICH BEREINIGTER WERT		GLATTE KOMPONENTE	
		INDEX	VERÄNDERUNG VOR JAHR	IN O/O GEGEN VORMONAT	INDEX	VERÄNDERUNG IN O/O GEGEN VORMONAT	INDEX	VERÄNDERUNG IN O/O GEGEN VORMONAT	INDEX	
BEKLEIDUNGSINDUSTRIE										
1974	MAI	92,8	-12,9	- 6,5	92,0	- 1,0	92,0	- 1,2	89,7	
	JUN	64,8	-19,6	-30,2	84,9	- 7,7	87,5	- 4,9	89,9	
	JUL	83,3	+ 4,0	+28,5	98,6	+16,1	94,9	+ 8,5	90,2	
	AUG	79,2	-18,6	- 4,9	86,0	-12,8	87,7	- 7,6	89,6	
	SEP	104,3	- 3,3	+31,7	93,7	+ 9,0	91,6	+ 4,4	89,7	
	OKT	117,6	+ 1,6	+12,8	96,0	+ 2,5	94,3	+ 2,9	89,7	
	NOV	97,6	+ 4,2	-17,0	94,9	- 1,1	95,7	+ 1,5	89,9	
	DEZ	74,4	+11,2	-23,8	95,7	+ 0,8	95,1	- 0,6	89,4	
	1975	JAN	86,2	- 1,9	+15,9	88,7	- 7,3	88,8	- 6,6	(89,5)
		FEB	95,7	+ 3,9	+11,0	91,2	+ 2,8	91,2	+ 2,7	(89,7)
		MAR	100,8	- 3,5	+ 5,3	86,7	- 4,9	90,1	- 1,2	(90,0)
		APR	104,4	+ 5,1	+ 3,6	94,0	+ 8,4	91,5	+ 1,6	(90,5)
MAI		81,8	-11,9	-21,6	79,3	-15,6	83,3	- 9,0	(91,0)	
ERNAHRUNGSINDUSTRIE										
1974	MAI	115,7	+ 0,7	+ 1,2	114,1	- 4,7	113,0	- 5,0	113,9	
	JUN	103,5	- 6,2	-10,5	108,5	- 4,9	110,8	- 1,9	114,0	
	JUL	111,6	+ 0,1	+ 7,8	114,1	+ 5,2	112,1	+ 1,2	(113,9)	
	AUG	110,4	- 4,1	- 1,1	111,2	- 2,5	112,7	+ 0,5	(113,8)	
	SEP	113,1	+ 2,8	+ 2,4	115,5	+ 3,9	115,4	+ 2,4	(113,7)	
	OKT	132,4	+ 0,2	+17,1	113,8	- 1,5	111,8	- 3,1	(113,2)	
	NOV	126,3	- 2,2	- 4,6	111,5	- 2,0	112,9	+ 1,0	(113,0)	
	DEZ	112,5	- 0,4	-10,9	113,3	+ 1,6	113,4	+ 0,4	(112,8)	
	1975	JAN	107,4	- 4,1	- 4,5	112,2	- 1,0	112,1	- 1,1	(112,6)
		FEB	102,2	- 1,1	- 4,8	113,1	+ 0,8	113,1	+ 0,9	(112,5)
		MAR	104,6	- 4,5	+ 2,3	109,6	- 3,1	111,8	- 1,1	(112,4)
		APR	115,0	+ 0,6	+ 9,9	116,3	+ 6,1	114,2	+ 2,1	(112,4)
MAI		112,2	- 3,0	- 2,4	111,3	- 4,3	113,7	- 0,4	(112,4)	

2. PRODUKTION DER INDUSTRIE UND DES BAUHAUPTGEBERBES
2.2. PRODUKTIONSINDEX FUER DAS BAUHAUPTGEBERBE (1970 = 100)

JAHR	MONAT	ORIGINALWERT			SAISONBEREINIGTER WERT		SAISON- UND ARBEITSTAEGLICH BEREINIGTER WERT		GLATTE KOMPONENTE
		INDEX	VERAENDERUNG VOR JAHR	IN O/O GEGEN VORMONAT	INDEX	VERAENDERUNG IN O/O GEGEN VORMONAT	INDEX	VERAENDERUNG IN O/O GEGEN VORMONAT	INDEX
GESAMTES BAUHAUPTGEBERBE									
1974	MAI	118,2	- 8,6	+ 5,4	105,1	- 3,8	103,6	- 5,0	105,4
	JUN	105,1	-14,3	-11,1	97,0	- 7,7	98,9	- 4,5	(104,6)
	JUL	111,9	- 5,8	+ 6,5	105,5	+ 8,8	103,8	+ 5,0	(103,5)
	AUG	104,2	-16,1	- 6,9	96,8	- 8,2	98,4	- 5,2	(102,2)
	SEP	114,8	- 7,0	+10,2	102,8	+ 6,2	102,8	+ 4,5	(100,4)
	OKT	119,5	- 8,7	+ 4,1	100,7	- 2,0	98,4	- 4,3	(99,1)
	NOV	102,0	-11,0	-14,6	97,2	- 3,5	98,9	+ 0,5	(97,4)
	DEZ	77,2	+ 1,0	-24,3	101,2	+ 4,1	102,3	+ 3,4	(95,7)
1975	JAN	73,6	-11,4	- 4,7	98,7	- 2,5	97,3	- 4,9	(93,9)
	FEB	74,1	-16,0	+ 0,7	94,8	- 4,0	94,8	- 2,6	(91,9)
	MAR	80,1	-23,5	+ 8,1	84,8	-10,5	89,2	- 5,9	(89,8)
	APR	96,3	-14,1	+20,2	91,3	+ 7,7	88,7	- 0,6	(87,5)
	MAI	91,0	-23,0	- 5,5	79,3	-13,1	81,9	- 7,7	(85,1)
HOCHBAU									
1974	MAI	116,9	-11,8	+ 4,9	103,9	- 3,7	102,4	- 4,9	104,7
	JUN	103,3	-16,5	-11,6	96,3	- 7,3	98,4	- 3,9	(103,6)
	JUL	108,6	- 8,8	+ 5,1	103,9	+ 7,9	102,1	+ 3,8	(102,1)
	AUG	100,3	-19,3	- 7,6	94,7	- 8,9	96,4	- 5,6	(100,6)
	SEP	111,4	- 9,9	+11,1	101,3	+ 7,0	101,0	+ 4,8	(99,5)
	OKT	115,4	-11,0	+ 3,6	99,1	- 2,2	96,9	- 4,1	(96,9)
	NOV	98,6	-14,6	-14,6	94,5	- 4,6	96,3	- 0,6	(94,9)
	DEZ	75,8	- 4,4	-23,1	98,8	+ 4,6	99,7	+ 3,5	(93,0)
1975	JAN	73,9	-14,5	- 2,5	96,1	- 2,7	94,8	- 4,9	(91,1)
	FEB	74,5	-17,9	+ 0,8	92,3	- 4,0	92,3	- 2,6	(89,0)
	MAR	78,6	-26,6	+ 5,5	81,2	-12,0	85,3	- 7,6	(86,8)
	APR	94,3	-15,4	+20,0	88,5	+ 9,0	86,2	+ 1,1	(84,4)
	MAI	87,3	-25,3	- 7,4	75,8	-14,4	78,8	- 8,6	(82,1)
TIEFBAU									
1974	MAI	120,9	- 1,1	+ 6,5	107,7	- 3,8	106,1	- 5,4	106,9
	JUN	108,9	- 9,7	- 9,9	98,4	- 8,6	99,8	- 5,9	(106,8)
	JUL	119,2	+ 0,8	+ 9,5	109,1	+10,9	107,5	+ 7,7	(106,3)
	AUG	112,6	- 9,3	- 5,5	101,3	- 7,1	102,8	- 4,4	(105,7)
	SEP	122,1	- 0,8	+ 8,4	106,1	+ 4,7	106,8	+ 3,9	(104,5)
	OKT	128,5	- 3,7	+ 5,2	104,5	- 1,5	102,0	- 4,5	(103,8)
	NOV	109,4	- 3,1	-14,9	103,1	- 1,3	104,5	+ 2,5	(102,9)
	DEZ	80,4	+14,7	-26,5	106,5	+ 3,3	107,9	+ 3,3	(101,5)
1975	JAN	73,0	- 3,9	- 9,2	104,3	- 2,1	102,8	- 4,7	(100,1)
	FEB	73,1	-11,7	+ 0,1	100,3	- 3,8	100,3	- 2,4	(98,4)
	MAR	83,3	-16,4	+14,0	92,5	- 7,8	97,5	- 2,8	(96,4)
	APR	100,6	-11,4	+20,8	97,1	+ 5,0	94,2	- 3,4	(94,1)
	MAI	98,9	-18,2	- 1,7	86,6	-10,8	88,5	- 6,1	(91,6)

3. PRODUKTIVITÄT UND LOHNKOSTEN IN DER INDUSTRIE

3.1. PRODUKTIONSERGEBNIS (1970 = 100)

JAHR	MONAT	ORIGINALWERT			SAISONBEREINIGTER WERT		SAISON- UND ARBEITSTÄGLICH BEREINIGTER WERT		GLATTE KOPFENANTE
		INDEX	VERÄNDERUNG VORJAHR	IN O/O GEGEN VORMONAT	INDEX	VERÄNDERUNG IN O/O GEGEN VORMONAT	INDEX	VERÄNDERUNG IN O/O GEGEN VORMONAT	INDEX
JE BESCHAFTIGTEN (OHNE ENERGIE UND OHNE BAU)									
1974	FEB	116,8	+ 1,0	+ 7,9	116,8	+ 1,0	116,8	+ 1,1	117,6
	MAR	118,6	+ 3,2	+ 1,5	117,0	+ 0,2	115,9	- 0,8	117,3
	APR	122,9	+ 0,9	+ 3,6	115,7	- 1,1	116,5	+ 0,5	117,2
	MAI	121,8	+ 2,2	- 0,9	117,1	+ 1,2	118,3	+ 1,5	117,5
	JUN	129,4	+ 6,2	+ 6,2	121,9	+ 4,1	119,3	+ 0,8	117,4
	JUL	105,7	+ 4,7	-18,3	117,4	- 3,7	118,2	- 0,9	116,9
	AUG	99,8	- 0,7	- 5,6	116,1	- 1,1	115,5	- 2,3	116,4
	SEP	117,6	- 1,6	+17,8	116,7	+ 0,5	117,0	+ 1,3	115,8
	OKT	117,4	+ 0,2	- 0,2	116,1	- 0,5	117,1	+ 0,1	(115,2)
	NOV	126,3	+ 1,0	+ 7,6	116,9	+ 0,7	116,0	- 0,9	(114,4)
	DEZ	114,0	- 6,8	- 9,7	110,5	- 9,5	112,9	- 2,7	(113,6)
1975	JAN	103,5	- 4,3	- 9,2	112,1	+ 1,4	113,0	+ 0,1	(112,6)
	FEB	112,1	- 4,0	+ 8,3	110,6	- 1,3	110,6	- 2,1	(111,6)
JE BESCHAFTIGTENSTUNDE (OHNE ENERGIE UND OHNE BAU)									
1974	FEB	119,3	+ 4,1	+ 1,8	121,9	- 0,2	121,9	- 0,1	122,4
	MAR	124,0	+ 3,9	+ 3,9	122,7	+ 0,7	122,7	+ 0,7	123,0
	APR	123,2	+ 4,3	- 0,6	123,1	+ 0,3	123,1	+ 0,3	123,4
	MAI	124,8	+ 4,4	+ 1,3	124,1	+ 0,8	124,3	+ 1,0	123,9
	JUN	126,5	+ 4,4	+ 1,4	124,3	+ 0,2	124,2	- 0,1	124,2
	JUL	126,3	+ 6,6	- 0,2	126,3	+ 1,6	126,0	+ 1,4	124,2
	AUG	120,1	+ 2,6	- 4,9	123,3	- 2,4	123,5	- 2,0	(124,1)
	SEP	126,4	+ 3,7	+ 5,2	125,0	+ 1,4	124,8	+ 1,1	(123,7)
	OKT	125,1	+ 1,5	- 1,0	123,0	- 1,6	123,1	- 1,4	(123,0)
	NOV	124,0	+ 1,7	- 0,9	122,9	- 0,1	122,9	- 0,2	(122,4)
	DEZ	124,2	+ 0,3	+ 0,2	122,3	- 0,5	122,2	- 0,6	(121,2)
1975	JAN	117,3	+ 0,1	- 5,6	122,3	+ 0,0	122,5	+ 0,2	(122,3)
	FEB	120,0	+ 0,6	+ 2,3	122,8	+ 0,4	122,8	+ 0,2	(123,5)
JE ARBEITER (OHNE ENERGIE UND OHNE BAU)									
1974	FEB	121,0	+ 1,8	+ 8,1	121,0	+ 1,0	121,0	+ 1,3	121,5
	MAR	122,9	+ 4,1	+ 1,6	121,4	+ 0,3	120,3	- 0,6	121,6
	APR	127,4	+ 1,8	+ 3,7	119,9	- 1,2	120,4	+ 0,1	121,5
	MAI	126,5	+ 3,2	- 0,7	121,4	+ 1,3	122,4	+ 1,7	122,5
	JUN	134,2	+ 7,0	+ 6,1	126,5	+ 4,2	123,7	+ 1,1	122,4
	JUL	109,6	+ 5,6	-18,3	121,5	- 4,0	122,6	- 0,9	122,4
	AUG	103,7	+ 0,4	- 5,4	120,5	- 0,8	120,0	- 2,1	(121,9)
	SEP	122,4	- 0,4	+18,0	121,4	+ 0,7	121,5	+ 1,3	(121,3)
	OKT	122,4	+ 1,4	+ 0,0	121,0	- 0,3	122,4	+ 0,7	(120,5)
	NOV	132,1	+ 2,5	+ 7,9	122,9	+ 1,6	122,2	- 0,2	(119,5)
	DEZ	119,6	- 5,4	- 9,5	118,0	- 4,0	119,0	- 2,6	(118,1)
1975	JAN	108,7	- 2,9	- 9,1	116,5	- 1,3	117,4	- 1,3	(116,1)
	FEB	117,8	- 2,6	+ 8,4	118,3	+ 1,5	118,3	+ 0,8	(118,8)

3. PRODUKTIVITAET UND LOHNKOSTEN IN DER INDUSTRIE

3.2. LOEHNE UND GEAELTER (1970 = 100)

JAHR	MONAT	ORIGINALWERT			SAISONBEREINIGTER WERT		SAISON- UND ARBEITSTAEGLICH BEREINIGTER WERT		GLATTE KOMPONENTE
		INDEX	VERAENDERUNG IN O/O GEGEN VORJAHR	VERAENDERUNG IN O/O GEGEN VORMONAT	INDEX	VERAENDERUNG IN O/O GEGEN VORMONAT	INDEX	VERAENDERUNG IN O/O GEGEN VORMONAT	INDEX
JE BESCHAEFTIGTEN (OHNE ENERGIE UND OHNE BAU)									
1974	MAR	144,3	+12,6	+10,4	145,9	+ 4,0	146,1	+ 4,1	146,3
	APR	147,6	+15,7	+ 2,3	150,8	+ 3,4	150,9	+ 3,3	147,7
	MAI	152,9	+12,6	+ 3,6	150,8	+ 0,0	150,2	- 0,5	149,8
	JUN	150,8	+ 9,1	- 1,4	148,9	- 1,3	150,0	- 0,1	152,3
	JUL	162,8	+17,3	+ 8,0	159,5	+ 7,1	158,6	+ 5,7	154,3
	AUG	155,4	+12,9	- 4,5	155,8	- 2,3	155,8	- 1,8	155,9
	SEP	147,8	+12,7	- 4,9	155,4	- 0,3	155,7	- 0,1	(157,5)
	OKT	155,8	+11,9	+ 5,4	158,0	+ 1,7	156,9	+ 0,8	(158,6)
	NOV	179,7	+13,8	+15,3	165,4	+ 4,7	165,4	+ 5,4	(159,8)
	DEZ	167,9	+14,0	- 6,6	160,9	- 2,7	160,7	- 2,8	(158,8)
1975	JAN	152,0	+10,9	- 9,5	156,3	- 2,9	155,5	- 3,2	(156,6)
	FEB	145,8	+11,6	- 4,1	155,9	- 0,3	155,9	+ 0,3	(158,0)
	MAR	155,3	+ 7,6	+ 6,5	157,4	+ 1,0	159,4	+ 2,2	(160,2)
JE BESCHAEFTIGTENSTUNDE (OHNE ENERGIE UND OHNE BAU)									
1974	MAR	149,3	+17,7	+ 6,6	156,6	+ 5,0	155,4	+ 4,2	155,9
	APR	153,5	+14,5	+ 2,8	157,1	+ 0,3	156,3	+ 0,6	157,4
	MAI	155,1	+15,0	+ 1,0	157,8	+ 0,4	158,5	+ 1,4	159,7
	JUN	173,2	+17,6	+11,7	167,0	+ 5,8	164,6	+ 3,8	162,6
	JUL	178,7	+15,1	+ 3,2	167,5	+ 0,3	167,8	+ 1,9	165,2
	AUG	179,2	+21,0	+ 0,3	171,3	+ 2,3	171,2	+ 2,3	167,3
	SEP	158,0	+13,9	-11,8	165,8	- 3,2	166,0	- 3,0	(169,2)
	OKT	151,7	+13,1	- 4,0	165,6	- 0,1	167,3	+ 0,8	(171,1)
	NOV	187,4	+19,7	+23,5	178,9	+ 8,0	177,9	+ 6,3	(173,9)
	DEZ	196,8	+17,4	+ 5,0	180,8	+ 1,1	177,8	- 0,1	(175,9)
1975	JAN	166,3	+17,7	-15,5	172,8	- 4,4	173,2	- 2,6	(176,8)
	FEB	163,8	+16,9	- 1,5	172,8	+ 0,0	172,8	- 0,2	(174,6)
	MAR	175,1	+17,3	+ 6,9	182,9	+ 5,8	182,6	+ 5,7	(186,5)
JE PRODUKTEINHEIT (OHNE ENERGIE UND OHNE BAU)									
1974	MAR	120,4	+13,5	+ 2,6	127,8	+ 4,3	126,9	+ 3,6	126,7
	APR	124,6	+ 9,7	+ 3,5	127,8	+ 0,0	126,9	+ 0,0	127,5
	MAI	124,3	+10,2	- 0,2	127,4	- 0,3	127,6	+ 0,6	128,9
	JUN	136,7	+12,6	+10,0	134,0	+ 5,2	132,2	+ 3,6	130,8
	JUL	141,4	+ 7,9	+ 3,4	132,1	- 1,4	132,9	+ 0,5	132,9
	AUG	149,2	+17,9	+ 5,5	138,9	+ 5,1	138,6	+ 4,3	134,7
	SEP	125,1	+10,1	-16,2	132,8	- 4,4	133,4	- 3,8	(136,7)
	OKT	121,6	+12,2	- 2,8	134,9	+ 1,6	136,0	+ 1,9	(138,8)
	NOV	150,9	+17,6	+24,1	143,8	+ 6,6	142,8	+ 5,0	(140,8)
	DEZ	158,4	+16,9	+ 5,0	146,7	+ 2,0	144,2	+ 1,0	(142,7)
1975	JAN	141,7	+17,5	-10,5	141,9	- 3,3	141,8	- 1,7	(144,1)
	FEB	136,4	+16,3	- 3,7	142,5	+ 0,4	142,5	+ 0,5	(146,9)
	MAR	140,6	+16,8	+ 3,1	148,0	+ 3,9	147,7	+ 3,6	(149,6)
JE PRODUKTEINHEIT (VERARBEITENDE INDUSTRIE)									
1974	MAR	120,7	+13,5	+ 2,9	128,0	+ 4,7	127,1	+ 3,9	126,6
	APR	124,6	+ 9,8	+ 3,2	127,8	- 0,2	126,9	- 0,2	127,4
	MAI	123,9	+ 9,9	- 0,6	127,2	- 0,5	127,4	+ 0,4	128,8
	JUN	136,4	+12,4	+10,1	133,8	+ 5,2	132,0	+ 3,6	130,7
	JUL	141,6	+ 7,8	+ 3,8	132,1	- 1,3	132,9	+ 0,7	132,8
	AUG	149,2	+17,9	+ 5,4	138,8	+ 5,1	138,5	+ 4,2	134,5
	SEP	124,6	+ 9,9	-16,5	132,6	- 4,5	133,1	- 3,9	(136,5)
	OKT	119,9	+11,6	- 3,8	134,3	+ 1,3	135,5	+ 1,8	(138,5)
	NOV	150,7	+17,5	+25,7	143,6	+ 6,9	142,5	+ 5,2	(140,5)
	DEZ	158,9	+17,0	+ 5,4	146,6	+ 2,1	144,0	+ 1,1	(142,4)
1975	JAN	141,9	+17,3	-10,7	141,6	- 3,4	141,5	- 1,7	(143,8)
	FEB	136,4	+16,3	- 3,9	142,4	+ 0,6	142,4	+ 0,6	(146,9)
	MAR	140,5	+16,4	+ 3,0	147,7	+ 3,7	147,6	+ 3,7	(149,4)
JE PRODUKTEINHEIT (GRUNDSTOFF- UND PRODUKTIONSGUETERINDUSTRIEN)									
1974	MAR	106,7	+ 9,4	- 2,5	116,1	+ 1,8	115,1	+ 1,0	116,3
	APR	111,2	+ 4,9	+ 4,2	115,7	- 0,3	114,8	- 0,3	117,4
	MAI	113,8	+ 6,8	+ 2,3	116,2	+ 0,4	116,1	+ 1,1	118,9
	JUN	122,2	+ 7,7	+ 7,4	121,0	+ 4,1	119,5	+ 2,9	121,5
	JUL	122,4	+ 9,4	+ 0,2	122,8	+ 1,5	123,6	+ 3,4	124,4
	AUG	123,9	+13,7	+ 1,2	125,6	+ 2,3	125,3	+ 1,4	126,5
	SEP	116,7	+10,2	- 5,8	124,8	- 0,6	124,9	- 0,3	128,6
	OKT	117,1	+15,4	+ 0,3	128,0	+ 2,6	129,6	+ 3,8	130,9
	NOV	161,3	+25,5	+37,7	142,8	+11,6	141,8	+ 9,4	(133,9)
	DEZ	172,5	+23,7	+ 6,9	146,0	+ 2,2	142,1	+ 0,2	(137,1)
1975	JAN	138,8	+22,5	-19,5	139,2	- 4,7	139,2	- 2,0	(140,6)
	FEB	133,3	+21,8	- 4,0	140,5	+ 0,9	140,5	+ 0,9	(144,4)
	MAR	135,1	+26,6	+ 1,4	145,5	+ 3,6	145,9	+ 3,8	(148,6)
JE PRODUKTEINHEIT (INVESTITIONSGUETERINDUSTRIEN)									
1974	MAR	134,2	+19,5	+10,2	140,1	+ 8,9	139,4	+ 8,4	135,6
	APR	137,9	+15,7	+ 2,8	140,5	+ 0,3	139,7	+ 0,2	137,5
	MAI	132,3	+13,7	- 4,1	137,9	- 1,9	138,3	- 1,0	139,4
	JUN	145,7	+17,0	+10,1	145,4	+ 5,4	143,1	+ 3,5	141,3
	JUL	159,7	+ 9,6	+ 9,6	143,2	- 1,5	143,3	+ 0,1	143,2
	AUG	174,9	+22,4	+ 9,5	152,2	+ 6,3	152,0	+ 6,1	145,0
	SEP	132,0	+12,1	-24,5	140,5	- 7,7	141,6	- 6,8	(146,5)
	OKT	127,6	+14,0	- 3,3	142,6	+ 1,5	143,0	+ 1,0	(147,8)
	NOV	153,5	+17,9	+20,3	150,8	+ 5,8	150,2	+ 5,0	(150,9)
	DFZ	154,7	+18,5	+ 0,8	151,7	+ 0,6	149,7	- 0,3	(153,8)
1975	JAN	150,9	+19,9	- 2,5	151,9	+ 0,1	152,0	+ 1,5	(155,8)
	FEB	144,8	+18,9	- 4,0	151,6	- 0,2	151,6	- 0,3	(154,7)
	MAR	152,1	+13,3	+ 5,0	157,3	+ 3,8	157,6	+ 4,0	(159,1)

3. PRODUKTIVITAET UND LOHNKOSTEN IN DER INDUSTRIE

3.2. LOEHNE UND GEHAELTER (1970 = 100)

JAHR	MONAT	ORIGINALWERT			SAISONBEREINIGTER WERT		SAISON- UND ARBEITSTÄGLICH BEREINIGTER WERT		GLATTE KOPFANTE
		INDEX	VERÄNDERUNG VORJAHR	IN O/O GEGEN VORMONAT	INDEX	VERÄNDERUNG IN O/O GEGEN VORMONAT	INDEX	VERÄNDERUNG IN O/O GEGEN VORMONAT	INDEX
JE PRODUKTEINHEIT (VERBRAUCHSGÜTERINDUSTRIEN)									
1974	MAR	109,2	+ 8,1	- 5,5	121,1	- 0,8	120,1	- 1,6	124,6
	APR	115,8	+ 6,1	+ 6,0	122,6	+ 1,2	121,8	+ 1,4	125,6
	MAI	120,2	+ 6,7	+ 3,8	122,7	+ 0,1	122,6	+ 0,7	126,6
	JUN	138,4	+ 9,8	+15,1	130,9	+ 6,7	129,8	+ 5,9	127,9
	JUL	140,6	+ 1,4	+ 1,6	125,3	- 4,3	126,9	- 2,2	129,3
	AUG	152,3	+18,8	+ 8,3	137,8	+10,0	136,6	+ 7,6	130,2
	SEP	120,7	+ 7,8	-20,7	129,0	- 6,4	129,5	- 5,2	130,9
	OKT	113,7	+ 7,5	- 5,8	128,5	- 0,4	129,4	- 0,1	131,5
	NOV	137,0	+10,0	+20,5	134,8	+ 4,9	133,8	+ 3,4	(132,7)
	DEZ	152,5	+10,8	+11,3	137,8	+ 2,2	135,6	+ 1,3	(134,0)
1975	JAN	134,8	+10,5	-11,6	134,7	- 2,2	134,4	- 0,9	(135,3)
	FEB	124,7	+ 7,9	- 7,5	133,4	- 1,0	133,4	- 0,7	(136,7)
	MAR	123,9	+13,5	- 0,6	137,3	+ 2,9	136,9	+ 2,6	(138,2)
JE PRODUKTEINHEIT (NAHRUNGS- UND GENUSSMITTELINDUSTRIEN)									
1974	MAR	120,8	+ 8,4	- 3,4	126,5	+ 1,3	124,7	- 0,2	126,3
	APR	122,4	+ 2,9	+ 1,3	122,8	- 2,9	122,8	- 1,5	126,2
	MAI	123,4	+ 7,7	+ 0,8	126,1	+ 2,7	127,2	+ 3,6	127,5
	JUN	135,4	+11,2	+ 9,7	133,1	+ 5,6	130,7	+ 2,8	128,3
	JUL	126,0	+ 5,9	- 6,9	127,4	- 4,3	128,6	- 1,6	129,2
	AUG	131,4	+12,7	+ 4,3	131,9	+ 3,5	130,9	+ 1,8	129,6
	SEP	124,5	+ 4,8	- 5,3	127,8	- 3,1	127,6	- 2,5	(129,9)
	OKT	111,2	+ 4,0	-10,7	128,1	+ 0,2	130,6	+ 2,4	(130,3)
	NOV	141,9	+ 9,1	+27,6	134,7	+ 5,2	132,6	+ 1,5	(130,7)
	DEZ	156,8	+ 4,9	+10,5	136,8	+ 1,6	134,2	+ 1,2	(131,5)
1975	JAN	131,4	+ 8,2	-16,2	130,6	- 4,5	131,2	- 2,2	(133,0)
	FEB	131,7	+ 5,3	+ 0,2	131,5	+ 0,7	131,5	+ 0,2	(131,1)
	MAR	133,0	+10,1	+ 1,0	139,3	+ 5,9	137,8	+ 4,8	(141,5)
JE UMSATZEINHEIT (OHNE ENERGIE UND OHNE BAU)									
1974	MAR	95,2	- 1,1	- 1,3	102,3	+ 2,7	101,5	+ 1,9	102,4
	APR	98,7	- 4,5	+ 3,7	100,8	- 1,5	100,7	- 0,8	102,3
	MAI	97,5	- 3,8	- 1,2	99,9	- 0,9	100,1	- 0,6	102,2
	JUN	104,3	- 3,1	+ 7,0	102,7	+ 2,8	101,3	+ 1,2	102,2
	JUL	107,7	- 5,8	+ 3,3	100,2	- 2,4	100,7	- 0,6	102,3
	AUG	111,6	+ 0,7	+ 3,6	103,6	+ 3,4	103,3	+ 2,6	102,4
	SEP	94,1	- 4,3	-15,7	100,7	- 2,8	100,9	- 2,3	102,6
	OKT	92,4	- 4,4	- 1,8	100,6	- 0,1	101,5	+ 0,6	103,0
	NOV	114,6	+ 1,7	+24,0	105,9	+ 5,3	105,1	+ 3,5	(103,8)
	DEZ	111,2	+ 1,6	- 3,0	105,6	- 0,3	103,9	- 1,1	(104,7)
1975	JAN	104,4	+ 4,3	- 6,1	105,2	- 0,4	105,7	+ 1,7	(105,9)
	FEB	101,4	+ 5,1	- 2,9	106,2	+ 1,0	106,2	+ 0,5	(107,3)
	MAR	103,1	+ 8,3	+ 1,7	110,1	+ 3,7	109,7	+ 3,3	(108,9)

4. AUFTRAGSEINGANG IN DER INDUSTRIE

4.1. WERTINDEX (1970 = 100)

JAHR	MONAT	ORIGINALWERT			SAISONBEREINIGTER WERT		SAISON- UND ARBEITSTÄGLICH BEREINIGTER WERT		GLATTE KOMPONENTE
		INDEX	VERÄNDERUNG VOR JAHR	IN O/D GEGEN VORMONAT	INDEX	VERÄNDERUNG IN O/D GEGEN VORMONAT	INDEX	VERÄNDERUNG IN O/D GEGEN VORMONAT	INDEX
VERARBEITENDE INDUSTRIE (OHNE NAHRUNGS- UND GENUSSMITTELINDUSTRIE) INSGESAMT									
1974	MAI	149,8	+ 3,7	+ 1,6	141,4	- 2,6	140,9	- 2,6	141,6
	JUN	134,9	+ 9,1	- 9,9	137,6	- 2,7	139,2	- 1,2	142,9
	JUL	136,8	+13,1	+ 1,4	143,8	+ 4,5	141,2	+ 1,4	142,8
	AUG	130,5	+12,0	- 4,6	142,2	- 1,1	143,2	+ 1,4	142,7
	SEP	137,4	+ 9,7	+ 5,3	139,5	- 1,9	140,5	- 1,9	139,9
	OKT	152,2	+11,8	+10,8	142,9	+ 2,4	139,9	- 0,4	139,7
	NOV	132,3	+ 1,4	-13,1	133,7	- 6,4	134,0	- 4,2	(137,1)
	DEZ	116,4	- 1,4	-12,0	128,8	- 3,7	132,5	- 1,1	(133,9)
1975	JAN	131,8	- 2,7	+13,2	129,0	+ 0,2	129,3	- 2,4	(130,5)
	FEB	131,5	- 5,9	- 0,2	130,7	+ 1,3	130,7	+ 1,1	(127,0)
	MAR	133,5	-14,3	+ 1,5	122,0	- 6,7	124,6	- 4,7	(125,9)
	APR	143,9	- 2,4	+ 7,8	137,7	+12,9	134,8	+ 8,2	(122,8)
	MAI	124,6	-16,8	-13,4	117,7	-14,5	119,6	-11,3	(118,5)
VERARBEITENDE INDUSTRIE (OHNE NAHRUNGS- UND GENUSSMITTELINDUSTRIE) INLAND									
1974	MAI	137,0	- 1,6	+ 3,0	127,3	- 1,9	126,6	- 2,5	126,0
	JUN	118,7	+ 2,1	-13,4	121,2	- 4,8	122,8	- 3,0	126,7
	JUL	122,5	+10,3	+ 3,2	129,0	+ 6,4	126,4	+ 2,9	126,9
	AUG	113,0	+ 3,0	- 7,8	123,9	- 4,0	125,4	- 0,8	126,9
	SEP	122,7	+ 6,4	+ 8,6	124,1	+ 0,2	124,5	- 0,7	124,8
	OKT	136,6	+ 6,4	+11,3	126,3	+ 1,8	124,3	- 0,2	125,8
	NOV	119,4	- 0,4	-12,6	121,2	- 4,0	121,7	- 2,1	(124,8)
	DEZ	105,5	+ 1,8	-11,6	119,8	- 1,2	122,3	+ 0,5	(123,3)
1975	JAN	122,1	+ 1,2	+15,7	121,1	+ 1,1	121,3	- 0,8	(121,5)
	FEB	121,7	- 4,0	- 0,3	121,5	+ 0,3	121,5	+ 0,2	(119,4)
	MAR	127,1	- 9,7	+ 4,4	116,2	- 4,4	118,8	- 2,2	(118,9)
	APR	138,0	+ 3,8	+ 8,6	131,8	+13,4	129,6	+ 9,1	(118,9)
	MAI	118,2	-13,7	-14,3	109,6	-16,8	111,0	-14,4	(108,6)
VERARBEITENDE INDUSTRIE (OHNE NAHRUNGS- UND GENUSSMITTELINDUSTRIE) AUSLAND									
1974	MAI	190,0	+17,4	- 1,4	187,2	- 2,5	186,8	- 1,6	(191,0)
	JUN	185,9	+25,7	- 2,2	186,7	- 0,3	189,1	+ 1,2	(192,8)
	JUL	181,8	+17,7	- 2,2	187,9	+ 0,6	184,9	- 2,2	(193,1)
	AUG	187,8	+36,7	+ 3,3	202,3	+ 7,7	201,6	+ 9,0	(191,7)
	SEP	183,5	+16,8	- 2,3	187,3	- 7,4	190,2	- 5,7	(188,5)
	OKT	200,6	+25,2	+ 9,3	196,8	+ 5,1	190,2	+ 0,0	(183,7)
	NOV	173,8	+ 6,7	-13,4	174,5	-11,3	174,4	- 8,3	(177,3)
	DEZ	151,5	- 7,3	-12,8	156,5	-10,3	163,9	- 6,0	(169,7)
1975	JAN	163,3	-10,0	+ 7,8	157,7	+ 0,8	157,6	- 3,8	(160,4)
	FEB	164,3	- 9,2	+ 0,6	160,9	+ 2,0	160,9	+ 2,1	(154,6)
	MAR	155,2	-23,8	- 5,5	142,6	-11,4	147,0	- 8,6	(155,4)
	APR	162,4	-15,7	+ 4,6	157,4	+10,4	152,0	+ 3,4	(142,3)
	MAI	145,5	-23,4	-10,4	142,2	- 9,7	147,0	- 3,3	(150,5)
GRUNDSTOFF- UND PRODUKTIONSGÜTERINDUSTRIEN INSGESAMT									
1974	MAI	169,3	+22,6	+ 3,7	161,2	- 1,1	160,5	- 1,5	160,5
	JUN	159,8	+25,6	- 5,6	157,9	- 2,0	159,7	- 0,5	161,3
	JUL	166,5	+30,4	+ 4,2	166,2	+ 5,3	164,4	+ 2,9	161,0
	AUG	155,1	+21,4	- 6,8	158,3	- 4,8	158,7	+ 3,5	159,4
	SEP	151,2	+18,2	- 2,5	155,1	- 2,0	156,6	- 1,3	155,3
	OKT	158,8	+14,6	+ 5,0	153,9	- 0,8	150,8	- 3,7	151,9
	NOV	138,2	+ 0,2	-13,0	141,2	- 8,3	141,6	- 6,1	(146,3)
	DEZ	120,4	- 4,7	-12,9	131,4	- 6,9	135,9	- 4,0	(141,3)
1975	JAN	140,1	- 6,8	+16,4	140,5	+ 6,9	139,8	+ 2,9	(137,5)
	FEB	131,1	-13,2	- 6,4	133,3	- 5,1	133,3	+ 4,6	(136,2)
	MAR	130,1	-19,0	- 0,8	125,4	- 5,9	128,5	- 3,6	(133,0)
	APR	139,8	-14,3	+ 7,5	136,3	+ 8,7	133,7	+ 4,0	(126,5)
	MAI	134,8	-20,4	- 3,6	127,0	- 6,8	128,8	- 3,7	(128,2)
GRUNDSTOFF- UND PRODUKTIONSGÜTERINDUSTRIEN INLAND									
1974	MAI	154,7	+15,4	+ 5,2	145,4	- 0,3	144,2	- 0,9	142,8
	JUN	141,6	+14,6	- 8,5	139,1	- 4,3	141,0	- 2,2	143,3
	JUL	149,7	+19,8	+ 5,7	147,9	+ 6,3	146,9	+ 4,2	143,5
	AUG	136,4	+12,4	- 8,9	139,7	- 5,5	139,6	- 5,0	143,0
	SEP	136,9	+12,3	+ 0,4	139,0	- 0,5	140,9	+ 0,9	139,9
	OKT	147,2	+12,8	+ 7,5	141,0	+ 1,4	137,9	- 2,1	138,1
	NOV	127,4	+ 0,4	-13,5	130,7	- 7,3	131,0	- 5,0	(134,3)
	DEZ	109,5	- 3,3	-14,1	122,4	- 6,4	125,8	- 4,0	(130,8)
1975	JAN	128,9	- 2,7	+17,7	132,9	+ 8,6	131,8	+ 4,8	(128,1)
	FEB	121,0	-11,0	- 6,1	124,6	- 6,2	124,6	- 5,5	(127,5)
	MAR	121,6	-16,3	+ 0,5	117,2	- 5,9	120,9	- 3,0	(125,2)
	APR	134,2	- 8,7	+10,4	130,4	+11,3	128,0	+ 5,9	(121,6)
	MAI	127,1	-17,8	- 5,3	117,9	- 9,6	119,0	- 7,0	(118,3)
GRUNDSTOFF- UND PRODUKTIONSGÜTERINDUSTRIEN AUSLAND									
1974	MAI	218,2	+43,6	+ 0,2	213,7	- 1,8	212,6	- 2,6	(216,4)
	JUN	221,1	+58,6	+ 1,3	220,0	+ 2,9	222,8	+ 4,8	(218,7)
	JUL	223,1	+63,1	+ 0,9	226,9	+ 3,1	225,1	+ 1,0	(218,1)
	AUG	218,4	+46,4	- 2,1	221,4	- 2,4	222,1	- 1,3	(214,7)
	SEP	199,2	+34,2	- 8,8	209,1	- 5,6	210,7	- 5,1	(208,4)
	OKT	198,0	+19,2	- 0,6	198,4	- 5,1	194,9	- 7,5	(199,5)
	NOV	174,8	- 0,4	-11,7	177,0	-10,8	178,1	- 8,6	(188,7)
	DEZ	157,4	- 7,8	-10,0	161,3	- 8,9	168,5	- 5,4	(177,2)
1975	JAN	178,4	-15,3	+13,3	173,0	+ 7,3	172,4	+ 2,3	(165,1)
	FEB	165,4	-18,4	- 7,3	160,4	- 7,3	160,4	- 7,0	(158,7)
	MAR	158,9	-25,3	- 3,9	154,0	- 4,0	157,8	- 1,6	(165,6)
	APR	159,0	-27,0	+ 0,1	159,1	+ 3,3	155,6	- 1,4	(156,7)
	MAI	161,0	-26,2	+ 1,3	154,5	- 2,9	156,6	+ 0,6	(153,5)

4. AUFTRAGSEINGANG IN DER INDUSTRIE

4.1. WERTINDEX (1970 = 100)

JAHR	MONAT	ORIGINALWERT			SAISONBEREINIGTER WERT		SAISON- UND ARBEITSTAEGLICH BEREINIGTER WERT		GLATTE KOMPONENTE
		INDEX	VERAENDERUNG VORJAHR	IN O/O GEGEN VORMONAT	INDEX	VERAENDERUNG IN O/O GEGEN VORMONAT	INDEX	VERAENDERUNG IN O/O GEGEN VORMONAT	INDEX
INVESTITIONSGUETERINDUSTRIEN INSGESAMT									
1974	MAI	141,1	- 7,7	+ 4,4	131,1	- 4,2	131,3	- 4,1	134,2
	JUN	128,5	+ 2,1	- 8,9	128,8	- 1,8	131,0	- 0,2	134,4
	JUL	128,6	+ 2,8	+ 0,1	132,6	+ 3,0	129,4	- 1,2	134,8
	AUG	126,7	+11,3	- 1,5	138,6	+ 4,5	140,0	+ 8,2	135,9
	SEP	130,2	+ 4,7	+ 2,8	132,8	- 4,2	133,6	- 4,6	134,5
	OKT	142,7	+10,5	+ 9,6	138,6	+ 4,4	135,5	+ 1,4	136,7
	NOV	127,6	+ 3,1	-10,6	131,2	- 5,3	131,7	- 2,8	(136,6)
	DEZ	120,1	+ 2,2	- 5,9	127,5	- 2,8	133,3	+ 1,2	(137,1)
1975	JAN	135,0	+ 3,4	+12,4	138,4	+ 8,5	139,0	+ 4,3	(137,4)
	FEB	139,4	- 0,4	+ 3,3	135,8	- 1,9	135,8	- 2,3	(137,1)
	MAR	135,7	-11,9	- 2,7	123,2	- 9,3	125,2	- 7,8	(128,7)
	APR	141,2	+ 4,4	+ 4,1	136,9	+11,1	133,8	+ 6,9	(115,1)
	MAI	118,0	-16,4	-16,4	110,1	-19,6	112,4	-16,0	(111,2)
INVESTITIONSGUETERINDUSTRIEN INLAND									
1974	MAI	124,3	-16,4	+ 8,3	118,8	+ 2,7	117,6	+ 0,3	114,8
	JUN	108,0	- 5,4	-13,1	106,7	-10,2	108,2	- 8,0	113,8
	JUL	111,6	+ 4,7	+ 3,3	114,4	+ 7,2	111,7	+ 3,2	114,0
	AUG	103,1	- 1,1	- 7,6	112,7	- 1,5	114,7	+ 2,7	114,4
	SEP	107,7	+ 0,3	+ 4,5	110,9	- 1,6	110,8	- 3,4	113,7
	OKT	115,8	- 1,7	+ 7,5	112,0	+ 1,0	111,3	+ 0,5	116,3
	NOV	106,6	- 3,1	- 7,9	110,8	- 1,1	111,0	- 0,3	(117,4)
	DEZ	106,4	+ 9,0	- 0,2	114,2	+ 3,1	116,4	+ 4,9	(119,9)
1975	JAN	124,3	+ 9,6	+16,8	126,2	+10,5	125,6	+ 7,9	(122,8)
	FEB	127,9	+ 1,2	+ 2,9	122,4	- 3,0	122,4	- 2,5	(126,1)
	MAR	128,9	- 3,7	+ 0,8	118,4	- 3,3	122,1	- 0,2	(124,7)
	APR	132,7	+15,6	+ 2,9	130,1	+ 9,9	128,4	+ 5,2	(116,2)
	MAI	109,8	-11,7	-17,3	105,1	-19,2	105,4	-17,9	(102,4)
INVESTITIONSGUETERINDUSTRIEN AUSLAND									
1974	MAI	180,2	+ 9,6	- 1,2	178,5	- 2,6	178,5	- 0,7	(179,8)
	JUN	176,8	+15,6	- 1,9	176,8	- 1,0	178,6	+ 0,1	(181,7)
	JUL	168,8	- 0,2	- 4,5	172,7	- 2,3	169,9	- 4,9	(183,1)
	AUG	184,6	+36,4	+ 9,4	201,1	+16,4	199,3	+17,3	(183,7)
	SEP	182,2	+10,9	- 1,3	182,3	- 9,3	186,4	- 6,5	(183,5)
	OKT	203,5	+31,1	+11,7	201,3	+10,4	193,5	+ 3,8	(182,1)
	NOV	177,0	+14,1	-13,0	178,8	-11,2	177,9	- 8,1	(179,5)
	DEZ	152,9	- 6,2	-13,6	158,6	-11,3	166,3	- 6,5	(175,5)
1975	JAN	161,9	- 5,2	+ 5,9	159,1	+ 0,3	158,9	- 4,4	(167,2)
	FEB	168,9	- 2,6	+ 4,3	165,9	+ 4,3	165,9	+ 4,4	(159,6)
	MAR	153,9	-23,6	- 8,9	137,1	-17,4	141,9	-14,5	(152,4)
	APR	161,2	-11,6	+ 4,7	157,8	+15,1	151,9	+ 7,0	(146,0)
	MAI	138,4	-23,2	-14,1	135,5	-14,1	140,4	- 7,6	(146,4)
VERBRAUCHSGUETERINDUSTRIEN INSGESAMT									
1974	MAI	138,9	+ 3,3	- 8,1	132,0	- 1,0	131,3	- 1,2	126,7
	JUN	109,4	- 3,3	-21,2	123,5	- 6,4	125,9	- 4,1	126,7
	JUL	107,7	+ 7,1	- 1,6	130,8	+ 5,9	128,8	+ 2,3	126,2
	AUG	99,6	- 4,7	- 7,5	122,2	- 6,6	121,9	- 5,4	125,8
	SEP	131,9	+ 7,8	+32,4	128,0	+ 4,7	128,9	+ 5,7	125,1
	OKT	163,7	+10,1	+24,1	132,5	+ 3,5	129,7	+ 0,6	124,3
	NOV	133,9	- 0,1	-18,2	125,6	- 5,2	125,0	- 3,6	124,9
	DEZ	101,1	- 4,9	-24,5	121,4	- 3,3	123,8	- 1,0	124,4
1975	JAN	110,5	- 9,9	+ 9,3	120,2	- 1,0	119,7	- 3,3	(123,3)
	FEB	113,5	- 5,5	+ 2,7	118,5	- 1,4	118,5	- 1,0	(122,0)
	MAR	134,2	-11,7	+18,2	112,6	- 5,0	116,8	- 1,4	(120,4)
	APR	156,9	+ 3,8	+16,9	131,8	+17,1	128,6	+10,1	(118,6)
	MAI	123,6	-11,0	-21,2	115,1	-12,7	116,1	- 9,7	(116,6)
VERBRAUCHSGUETERINDUSTRIEN INLAND									
1974	MAI	134,8	+ 4,3	- 8,1	128,8	+ 0,1	127,7	- 0,5	122,3
	JUN	105,3	- 3,7	-21,9	119,8	- 7,0	122,3	- 4,2	122,5
	JUL	103,0	+ 4,1	- 2,2	125,8	+ 5,0	124,4	+ 1,7	122,1
	AUG	97,0	- 5,8	- 5,8	118,3	- 6,0	117,7	- 5,4	121,9
	SEP	130,1	+ 7,9	+34,1	124,8	+ 5,5	125,7	+ 6,8	121,5
	OKT	160,3	+10,3	+23,2	128,8	+ 3,2	126,2	+ 0,4	120,8
	NOV	131,8	+ 2,5	-17,8	123,5	- 4,1	122,9	- 2,6	121,6
	DEZ	97,9	- 3,2	-25,7	118,8	- 3,8	120,6	- 1,9	121,3
1975	JAN	108,2	- 7,6	+10,5	118,7	- 0,1	117,6	- 2,5	(120,6)
	FFB	111,0	- 2,8	+ 2,6	116,8	- 1,6	116,8	- 0,7	(119,6)
	MAR	131,7	-10,2	+18,6	110,2	- 5,7	114,6	- 1,9	(118,4)
	APR	153,9	+ 4,9	+16,9	129,1	+17,2	126,3	+10,2	(117,1)
	MAI	120,8	-10,4	-21,5	113,3	-12,2	114,4	- 9,4	(115,5)
VERBRAUCHSGUETERINDUSTRIEN AUSLAND									
1974	MAI	170,5	- 2,4	- 8,3	158,0	- 7,2	158,6	- 7,1	164,5
	JUN	141,0	- 0,4	-17,3	152,1	- 3,7	155,1	- 2,2	164,3
	JUL	143,6	+26,9	+ 1,8	169,5	+11,4	164,2	+ 5,9	161,9
	AUG	119,9	+ 3,3	-16,5	151,6	-10,6	153,2	- 6,7	158,4
	SEP	146,2	+ 7,1	+21,9	151,7	+ 0,1	150,6	- 1,7	152,2
	OKT	190,1	+ 8,7	+30,0	159,6	+ 5,2	155,3	+ 3,1	149,9
	NOV	150,8	-14,0	-20,7	140,7	-11,8	141,1	- 9,1	(145,5)
	DEZ	125,8	-13,8	-16,6	139,6	- 0,8	144,5	+ 2,4	(141,3)
1975	JAN	128,7	-22,1	+ 2,3	131,9	- 5,5	134,3	- 7,1	(137,6)
	FFB	132,8	-20,0	+ 3,2	132,8	+ 0,7	132,8	- 1,1	(135,0)
	MAR	153,3	-20,2	+15,4	133,8	+ 0,8	136,3	+ 2,6	(134,8)
	APR	180,0	- 3,2	+17,4	158,3	+18,3	154,0	+13,0	(138,3)
	MAI	145,2	-14,8	-19,3	135,6	-14,3	141,3	- 8,2	(145,3)

4. AUFTRAGSEINGANG IN DER INDUSTRIE

4.1. WERTINDEX (1970 = 100)

JAHR	MONAT	ORIGINALWERT			SAISONBEREINIGTER WERT		SAISON- UND ARBEITSTÄGLICH BEREINIGTER WERT		GLATTE KOMPONENTE
		INDEX	VERÄNDERUNG VORJAHR	IN O/O GEGEN VORMONAT	INDEX	VERÄNDERUNG IN O/O GEGEN VORMONAT	INDEX	VERÄNDERUNG IN O/O GEGEN VORMONAT	INDEX
CHEMISCHE INDUSTRIE (OHNE KOHLENWERTSTOFFINDUSTRIE) INSGESAMT									
1974	MAI	130,2	+36,4	+ 2,4	176,4	+ 0,6	176,4	+ 0,9	(173,0)
	JUN	177,6	+39,5	- 1,4	175,7	- 0,4	177,7	+ 0,7	(175,9)
	JUL	178,5	+39,1	+ 0,5	179,9	+ 2,4	177,3	- 0,2	(177,2)
	AUG	166,9	+28,7	- 6,5	171,7	- 4,6	172,5	- 2,7	(177,0)
	SEP	170,6	+29,4	+ 2,2	172,2	+ 0,3	174,8	+ 1,3	(175,0)
	OKT	180,9	+26,6	+ 6,0	175,3	+ 1,8	171,5	- 1,9	(171,4)
	NOV*	152,7	+ 9,4	-15,6	152,0	-13,3	152,1	-11,3	(166,3)
	DEZ	133,1	- 0,2	-12,8	145,7	- 4,1	150,0	- 1,4	(160,3)
1975	JAN	153,7	- 5,6	+15,5	156,5	+ 7,4	156,8	+ 4,5	(153,3)
	FEB	152,5	- 5,9	- 0,8	149,5	- 4,5	149,5	- 4,7	(148,2)
	MAR	144,2	-16,8	- 5,4	139,4	- 6,8	143,7	- 3,9	(148,4)
	APR	149,7	-14,9	+ 3,8	147,4	+ 5,7	143,0	- 0,5	(138,6)
	MAI	143,6	-20,3	- 4,1	137,7	- 6,6	138,1	- 3,4	(133,8)
CHEMISCHE INDUSTRIE (OHNE KOHLENWERTSTOFFINDUSTRIE) INLAND									
1974	MAI	166,8	+31,9	+ 4,3	163,5	+ 1,6	163,4	+ 2,1	(158,9)
	JUN	157,6	+27,3	- 5,5	156,3	- 4,4	158,6	- 2,9	(160,3)
	JUL	164,1	+30,8	+ 4,1	163,9	+ 4,9	161,0	+ 1,5	(160,5)
	AUG	150,4	+22,2	- 8,3	155,6	- 5,1	156,4	- 2,9	(159,6)
	SEP	156,6	+22,2	+ 4,1	155,7	+ 0,1	157,5	+ 0,7	(157,5)
	OKT	166,3	+20,9	+ 6,2	159,5	+ 2,4	155,3	- 1,4	(154,3)
	NOV	141,9	+ 7,7	-14,7	145,6	- 8,7	146,3	- 5,8	(150,4)
	DEZ	124,2	- 0,1	-12,5	138,2	- 5,1	141,7	- 3,1	(146,5)
1975	JAN	149,1	- 3,2	+20,0	145,0	+ 4,9	145,2	+ 2,5	(142,4)
	FEB	143,5	- 5,4	- 3,8	141,6	- 2,3	141,6	- 2,5	(140,8)
	MAR	139,3	-11,0	- 2,9	135,7	- 4,2	139,2	- 1,7	(142,2)
	APR	148,0	- 7,5	+ 6,2	146,7	+ 8,1	142,6	+ 2,4	(137,4)
	MAI	139,9	-16,1	- 5,5	135,6	- 7,6	138,1	- 3,2	(137,8)
CHEMISCHE INDUSTRIE (OHNE KOHLENWERTSTOFFINDUSTRIE) AUSLAND									
1974	MAI	210,5	+45,6	- 0,6	205,5	- 1,2	206,4	+ 0,0	(204,2)
	JUN	222,6	+64,4	+ 5,7	219,4	+ 6,8	220,6	+ 6,9	(209,3)
	JUL	211,1	+56,8	- 5,2	215,6	- 1,7	213,2	- 3,4	(212,0)
	AUG	204,2	+41,4	- 3,3	207,7	- 3,7	208,8	- 2,1	(212,0)
	SEP	202,2	+44,5	- 1,0	208,9	+ 0,6	211,5	+ 1,3	(209,1)
	OKT	213,7	+38,0	+ 5,7	210,2	+ 0,6	205,7	- 2,7	(203,3)
	NOV*	176,9	+12,7	-17,2	174,3	-17,1	175,1	-14,9	(195,0)
	DEZ	153,2	- 0,3	-13,4	161,5	- 7,3	169,0	- 3,5	(184,8)
1975	JAN	163,8	-10,4	+ 6,9	169,7	+ 5,1	170,6	+ 0,9	(172,4)
	FEB	172,8	- 6,8	+ 5,5	166,2	- 2,1	166,2	- 2,6	(161,9)
	MAR	155,3	-26,5	-10,1	154,7	- 6,9	157,2	- 5,4	(163,4)
	APR	153,5	-27,5	- 1,2	149,7	- 3,2	145,2	- 7,6	(150,4)
	MAI	151,8	-27,9	- 1,1	143,9	- 3,9	145,6	+ 0,3	(140,9)
MASCHINENBAU INSGESAMT									
1974	MAI	137,8	- 3,4	+ 3,9	129,1	- 3,1	127,2	- 6,0	135,1
	JUN	128,8	+ 3,0	- 6,5	127,7	- 1,1	130,2	+ 2,4	136,6
	JUL	137,8	+12,6	+ 7,0	138,4	+ 8,4	136,7	+ 5,0	137,9
	AUG	138,1	+22,0	+ 0,2	145,4	+ 5,1	145,9	+ 6,7	139,2
	SEP	137,5	+26,7	- 0,4	144,7	- 0,5	144,9	- 0,7	138,9
	OKT	134,6	+11,2	- 2,1	138,0	- 4,6	135,6	- 6,4	139,7
	NOV	126,5	+ 2,2	- 6,0	132,9	- 3,7	133,5	- 1,5	(138,1)
	DEZ	117,5	+ 2,6	- 7,1	126,7	- 4,7	132,1	- 1,0	(136,5)
1975	JAN	148,4	+ 6,2	+26,3	140,5	+10,9	139,3	+ 5,5	(133,5)
	FEB	132,8	- 1,5	-10,5	130,4	- 7,2	130,4	- 6,4	(129,6)
	MAR	132,8	-11,6	+ 0,0	120,9	- 7,3	124,1	- 4,8	(122,6)
	APR	123,3	- 7,0	- 7,2	120,8	- 0,1	119,1	- 4,0	(109,8)
	MAI	111,4	-19,2	- 9,7	104,8	-13,2	107,9	- 9,4	(110,4)
MASCHINENBAU INLAND									
1974	MAI	110,8	-17,9	+ 3,1	99,1	- 6,7	96,8	-11,4	103,3
	JUN	93,3	-16,3	-15,8	92,0	- 7,2	93,4	- 3,5	104,1
	JUL	104,2	+ 2,3	+11,7	105,3	+14,5	104,0	+11,3	104,8
	AUG	106,2	+11,7	+ 1,9	111,9	+ 6,3	112,0	+ 7,7	106,1
	SEP	99,9	+16,7	- 5,9	107,7	- 3,8	108,6	- 3,0	106,4
	OKT	99,2	- 4,7	- 0,7	101,8	- 5,5	101,0	- 7,0	108,3
	NOV	99,1	- 2,1	- 0,1	105,3	+ 3,4	104,4	+ 3,4	(108,2)
	DEZ	90,6	+10,8	- 8,6	102,1	- 3,0	104,8	+ 0,4	(108,3)
1975	JAN	118,2	+ 9,9	+30,5	113,2	+10,9	111,7	+ 6,6	(106,5)
	FEB	104,4	- 0,1	-11,7	105,3	- 7,0	105,3	- 5,7	(105,8)
	MAR	117,7	- 9,9	+12,7	103,6	- 1,6	107,7	+ 2,3	(102,1)
	APR	104,4	- 2,9	-11,3	102,3	- 1,3	101,4	- 5,8	(95,7)
	MAI	100,8	- 9,0	- 3,4	89,8	-12,2	89,6	-11,6	(87,9)
MASCHINENBAU AUSLAND									
1974	MAI	186,6	+19,2	+ 4,8	186,1	+ 5,0	183,2	+ 2,6	(190,7)
	JUN	193,2	+28,9	+ 3,5	192,9	+ 3,7	198,2	+ 8,2	(193,6)
	JUL	198,7	+24,7	+ 2,8	197,8	+ 2,5	196,6	- 0,8	(195,9)
	AUG	196,0	+34,2	- 1,4	207,2	+ 4,8	207,1	+ 5,3	(197,3)
	SEP	205,5	+37,0	+ 4,8	209,2	+ 1,0	209,5	+ 1,4	(197,5)
	OKT	198,6	+31,0	- 3,4	204,1	- 2,4	198,7	- 5,3	(196,4)
	NOV	176,0	+ 6,8	-11,4	182,5	-10,6	185,3	- 6,7	(193,6)
	DEZ	166,2	- 4,3	- 5,6	171,1	- 6,2	182,4	- 1,6	(189,0)
1975	JAN	203,0	+ 2,4	+22,1	189,0	+10,5	186,4	+ 2,2	(180,3)
	FEB	184,3	- 2,8	- 9,2	175,3	- 7,2	175,3	- 6,0	(171,6)
	MAR	160,1	-13,9	-13,1	153,0	-12,7	155,4	-11,4	(162,1)
	APR	157,6	-11,5	- 1,6	157,9	+ 3,2	155,5	+ 0,1	(149,9)
	MAI	130,5	-30,1	-17,2	129,8	-17,8	137,3	-11,7	(143,4)

4. AUFTRAGSEINGANG IN DER INDUSTRIE

4.1. WERTINDEX (1970 = 100)

JAHR	MONAT	ORIGINALWERT			SAISONBEREINIGTER WERT		SAISON- UND ARBEITSTÄGLICH BEREINIGTER WERT		GLATTE KOMPONENTE
		INDEX	VERÄNDERUNG VORJAHR	IN O/O GEGEN VORMONAT	INDEX	VERÄNDERUNG IN O/O GEGEN VORMONAT	INDEX	VERÄNDERUNG IN O/O GEGEN VORMONAT	
STRASSENFAHRZEUGBAU INSGESAMT									
1974	MAI	136,7	-19,3	+ 3,4	112,0	- 8,7	113,0	- 7,1	114,1
	JUN	118,8	- 0,7	-13,1	118,9	+ 6,2	119,7	+ 5,9	118,1
	JUL	106,0	+ 7,6	-10,8	124,9	+ 5,0	123,4	+ 3,1	(118,5)
	AUG	85,7	- 9,9	-19,2	115,1	- 7,8	117,8	- 4,5	(119,0)
	SEP	101,5	-16,0	+18,4	112,6	- 2,2	110,0	- 6,6	(119,9)
	OKT*	156,9	+29,5	+54,6	158,8	+41,0	155,5	+41,4	(121,3)
	NOV	115,7	+ 9,3	-26,3	119,5	-24,7	124,2	-20,1	(123,4)
	DEZ	109,1	+10,4	- 5,7	128,7	+ 7,7	135,7	+ 9,3	(125,0)
1975	JAN	130,5	+ 6,2	+19,6	132,0	+ 2,6	134,9	- 0,6	(126,9)
	FEB	167,2	+19,7	+28,1	143,4	+ 8,6	143,4	+ 6,3	(129,1)
	MAR	171,8	+19,5	+ 2,8	145,1	+ 1,2	138,4	- 3,5	(131,7)
	APR	162,4	+22,8	- 5,5	149,0	+ 2,7	148,6	+ 7,4	(133,8)
	MAI	132,4	- 3,1	-18,5	114,3	-23,3	122,6	-17,5	(136,4)
STRASSENFAHRZEUGBAU INLAND									
1974	MAI	106,1	-40,4	+11,7	92,0	+ 7,2	94,3	+12,4	89,8
	JUN	92,4	-10,1	-12,9	78,8	-14,3	79,7	-15,5	94,5
	JUL	82,0	- 2,7	-11,3	100,8	+27,9	101,7	+27,6	(96,2)
	AUG	85,4	+ 8,7	+ 4,1	107,4	+ 6,5	105,8	+ 4,0	(100,0)
	SEP	89,7	- 8,3	+ 5,0	103,8	- 3,4	100,2	- 5,3	(103,4)
	OKT	102,7	+10,8	+14,5	106,3	+ 2,4	102,2	+ 2,0	(108,2)
	NOV	86,9	+22,6	-15,4	107,9	+ 1,5	113,7	+11,3	(114,1)
	DEZ	98,0	+89,6	+12,8	130,5	+20,9	135,9	+19,5	(121,4)
1975	JAN	142,3	+47,8	+45,2	139,2	+ 6,7	142,1	+ 4,6	(128,0)
	FEB	200,3	+45,8	+40,8	160,8	+15,5	160,8	+13,2	(135,3)
	MAR	194,6	+63,5	- 2,8	162,1	+ 0,8	152,0	- 5,5	(143,5)
	APR	156,2	+64,4	-19,7	147,4	- 9,1	148,7	- 2,2	(152,3)
	MAI	134,4	+26,7	-14,0	128,1	-13,1	138,8	- 6,7	(162,0)
STRASSENFAHRZEUGBAU AUSLAND									
1974	MAI	174,8	+10,1	- 2,0	160,2	- 6,0	160,3	- 4,5	153,2
	JUN	151,8	+ 8,0	-13,2	148,3	- 7,4	150,7	- 6,0	150,4
	JUL	135,7	+16,9	-10,6	153,0	+ 3,2	148,5	- 1,5	146,1
	AUG	86,0	-29,6	-36,6	121,7	-20,5	126,6	-14,7	141,8
	SEP	116,2	-22,2	+35,1	118,1	- 3,0	119,6	- 5,5	135,1
	OKT*	224,1	+43,2	+92,9	209,5	+77,4	206,2	+72,4	134,3
	NOV	151,5	+ 1,5	-32,4	131,0	-37,5	133,1	-35,5	(132,8)
	DEZ	122,8	-21,9	-18,9	131,1	+ 0,1	139,1	+ 4,5	(132,9)
1975	JAN	115,8	-25,8	- 5,7	128,5	- 2,0	130,6	- 6,1	(134,5)
	FEB	126,2	-11,4	+ 9,0	128,2	- 0,2	128,2	- 1,8	(137,8)
	MAR	143,6	-17,8	+13,8	130,5	+ 1,8	130,3	+ 1,6	(136,6)
	APR	170,2	- 4,5	+18,5	156,0	+19,5	152,5	+17,0	(125,3)
	MAI	130,0	-29,6	-23,6	115,4	-26,0	116,6	-23,5	(101,3)
ELEKTROTECHNISCHE INDUSTRIE INSGESAMT									
1974	MAI	146,0	- 5,9	+ 5,9	150,8	+ 3,7	149,9	+ 1,8	(142,6)
	JUN	135,9	+ 0,5	- 6,9	133,0	-11,8	136,0	- 9,3	(142,1)
	JUL	137,5	+ 8,4	+ 1,2	140,7	+ 5,8	136,9	+ 0,7	(141,2)
	AUG	132,9	+10,6	- 3,3	145,9	+ 3,7	149,0	+ 8,8	(140,3)
	SEP	133,8	+ 7,4	+ 0,7	134,4	- 7,9	134,0	-10,1	(138,8)
	OKT	138,8	- 4,8	+ 3,7	136,3	+ 1,4	134,8	+ 0,6	(137,1)
	NOV	136,3	- 2,9	- 1,8	133,1	- 2,3	134,0	- 0,6	(135,0)
	DEZ	135,4	- 1,1	- 0,7	130,8	- 1,7	129,8	- 3,1	(132,4)
1975	JAN	136,7	+ 2,3	+ 1,0	138,2	+ 5,7	137,1	+ 5,6	(131,3)
	FEB	125,9	-24,0	- 7,9	121,0	-12,4	121,0	-11,7	(131,2)
	MAR	135,1	-13,8	+ 7,3	125,7	+ 3,9	132,3	+ 9,3	(129,6)
	APR	143,8	+ 4,3	+ 6,4	146,5	+16,5	143,6	+ 8,5	(130,7)
	MAI	124,7	-14,6	-13,3	129,7	-11,5	130,0	- 9,5	(128,9)
ELEKTROTECHNISCHE INDUSTRIE INLAND									
1974	MAI	134,7	-15,9	+ 5,3	137,8	+ 2,2	137,2	+ 1,0	(129,3)
	JUN	121,3	- 2,0	- 9,9	119,1	-13,6	122,2	-10,9	(128,4)
	JUL	126,1	+ 7,1	+ 4,0	127,7	+ 7,2	123,8	+ 1,3	(126,9)
	AUG	107,7	- 8,8	-14,6	121,5	- 4,9	125,3	+ 1,2	(126,0)
	SEP	118,9	+ 0,7	+10,4	119,8	- 1,4	119,4	- 4,7	(125,0)
	OKT	128,9	- 2,6	+ 8,4	125,8	+ 5,0	123,4	+ 3,4	(123,9)
	NOV	118,7	-10,9	- 7,9	115,4	- 8,3	118,2	- 4,2	(122,7)
	DEZ	122,3	- 2,2	+ 3,0	118,3	+ 2,5	118,9	+ 0,6	(121,5)
1975	JAN	129,5	+ 4,5	+ 5,9	128,6	+ 8,7	128,1	+ 7,7	(120,2)
	FEB	112,3	-25,8	-13,3	108,4	-15,7	108,4	-15,4	(117,6)
	MAR	120,8	-14,6	+ 7,6	114,3	+ 5,4	119,3	+10,1	(116,4)
	APR	136,6	+ 6,8	+13,1	136,8	+19,7	133,4	+11,8	(117,1)
	MAI	108,2	-19,7	-20,8	112,5	-17,8	114,8	-13,9	(116,8)
ELEKTROTECHNISCHE INDUSTRIE AUSLAND									
1974	MAI	188,2	+37,9	+ 7,7	192,8	+ 5,8	192,0	+ 4,3	(187,8)
	JUN	190,4	+ 7,2	+ 1,2	181,7	- 5,8	182,9	- 4,7	(189,7)
	JUL	179,8	+11,5	- 5,6	186,5	+ 2,6	183,6	+ 0,4	(191,0)
	AUG	226,3	+76,8	+25,9	234,3	+25,6	232,0	+26,4	(191,7)
	SEP	189,0	+27,3	-16,5	186,9	-20,2	185,6	-20,0	(191,7)
	OKT	175,7	-10,2	- 7,0	187,4	+ 0,3	187,5	+ 1,0	(190,9)
	NOV	201,8	+20,5	+14,9	198,5	+ 5,9	192,5	+ 2,7	(189,5)
	DEZ	184,2	+ 1,9	- 8,7	177,9	-10,4	173,5	- 9,9	(186,8)
1975	JAN	163,6	- 3,5	-11,2	173,8	- 2,3	171,2	- 1,3	(183,9)
	FEB	176,2	-19,6	+ 7,7	175,4	+ 0,9	175,4	+ 2,5	(179,8)
	MAR	188,1	-11,9	+ 6,8	163,6	- 6,7	171,3	- 2,3	(177,7)
	APR	170,8	- 2,3	- 9,2	177,1	+ 8,3	177,4	+ 3,6	(180,8)
	MAI	185,6	- 1,4	+ 8,7	189,9	+ 7,2	191,6	+ 8,0	(201,9)

4. AUFTRAGSEINGANG IN DER INDUSTRIE

4.1. WERTINDEX (1970 = 100)

JAHR	MONAT	ORIGINALWERT			SAISONBEREINIGTER WERT		SAISON- UND ARBEITSTÄETGLICH BEREINIGTER WERT		GLATTE KOMPONENTE	
		INDEX	VERÄNDERUNG VORJAHR	IN O/O GEGEN VORMONAT	INDEX	VERÄNDERUNG IN O/O GEGEN VORMONAT	INDEX	VERÄNDERUNG IN O/O GEGEN VORMONAT	INDEX	
EISEN-, BLECH- UND METALLWARENINDUSTRIE INSGESAMT										
1974	MAI	136,4	+ 1,1	+ 2,2	130,2	- 1,5	130,9	- 0,3	128,1	
	JUN	123,9	- 1,4	- 9,2	124,3	- 4,5	126,1	- 3,7	127,8	
	JUL	127,1	+10,3	+ 2,6	133,5	+ 7,4	129,0	+ 2,3	127,5	
	AUG	108,9	- 7,5	-14,3	120,1	-10,0	123,3	- 4,4	126,5	
	SEP	121,2	- 0,2	+11,3	124,2	+ 3,4	123,9	+ 0,5	124,1	
	OKT	135,1	- 1,7	+11,5	128,4	+ 3,4	126,0	+ 1,7	123,6	
	NOV	120,0	- 8,7	-11,2	114,8	-10,6	116,1	- 7,9	(121,5)	
	DEZ	108,7	- 5,5	- 9,4	117,3	+ 2,2	119,2	+ 1,7	(119,0)	
	1975	JAN	117,4	-15,2	+ 8,0	119,0	+ 1,4	119,5	+ 0,3	(118,4)
		FEB	114,5	-13,1	- 2,5	114,3	- 3,9	114,3	- 4,4	(122,0)
		MAR	116,2	-15,9	+ 1,5	110,0	- 3,8	113,4	- 0,8	(120,4)
		APR	127,6	- 4,3	+ 9,8	123,1	+11,9	119,6	+ 5,5	(113,1)
MAI		108,8	-20,2	-14,7	102,4	-16,8	104,5	-12,6	(103,2)	
EISEN-, BLECH- UND METALLWARENINDUSTRIE INLAND										
1974	MAI	128,2	- 2,2	+ 3,1	122,9	- 1,4	123,6	- 0,2	121,0	
	JUN	117,6	- 5,2	- 8,3	117,3	- 4,6	118,8	- 3,9	121,3	
	JUL	119,7	+ 5,5	+ 1,8	125,4	+ 6,9	121,4	+ 2,2	120,6	
	AUG	104,0	-10,3	-13,1	114,0	- 9,1	116,8	- 3,8	119,8	
	SEP	115,5	- 3,8	+11,1	117,8	+ 3,3	118,0	+ 1,0	117,6	
	OKT	128,0	- 2,7	+10,8	122,7	+ 4,2	119,8	+ 1,5	117,5	
	NOV	116,2	- 8,2	- 9,2	111,1	- 9,5	112,4	- 6,2	(116,0)	
	DEZ	104,7	- 1,6	- 9,9	114,4	+ 3,0	117,3	+ 4,4	(114,3)	
	1975	JAN	113,9	-13,1	+ 8,8	112,6	- 1,6	113,1	- 3,6	(114,4)
		FEB	111,1	- 9,7	- 2,5	112,0	- 0,5	112,0	- 1,0	(117,8)
		MAR	112,8	-13,6	+ 1,5	107,3	- 4,2	110,6	- 1,2	(116,7)
		APR	124,6	+ 0,2	+10,5	120,8	+12,6	117,2	+ 6,0	(109,0)
MAI		105,4	-17,8	-15,4	100,6	-16,7	102,7	-12,4	(103,2)	
EISEN-, BLECH- UND METALLWARENINDUSTRIE AUSLAND										
1974	MAI	177,7	+15,3	- 0,3	172,3	- 0,7	172,9	+ 0,2	(170,4)	
	JUN	155,7	+16,3	-12,4	158,2	- 8,2	163,6	- 5,4	(169,1)	
	JUL	164,2	+32,5	+ 5,5	175,5	+10,9	170,5	+ 4,2	(166,4)	
	AUG	133,9	+ 6,2	-18,5	153,3	-12,6	156,3	- 8,3	(162,3)	
	SEP	150,0	+17,4	+12,0	158,1	+ 3,1	156,3	+ 0,3	(157,0)	
	OKT	171,2	+ 2,6	+14,1	158,6	+ 0,3	154,5	- 1,2	(150,7)	
	NOV	138,7	-11,2	-19,0	136,2	-14,1	139,5	- 9,7	(143,8)	
	DEZ	128,9	-18,6	- 7,1	135,1	- 0,8	138,2	- 0,9	(137,7)	
	1975	JAN	134,7	-23,4	+ 4,5	129,7	- 4,0	130,4	- 5,6	(131,5)
		FEB	131,4	-25,6	- 2,4	124,7	- 3,9	124,7	- 4,4	(125,5)
		MAR	133,1	-24,6	+ 1,3	123,0	- 1,4	124,8	+ 0,1	(124,8)
		APR	142,6	-20,0	+ 7,1	135,4	+10,1	131,5	+ 5,4	(129,5)
MAI		126,0	-29,1	-11,6	118,4	-12,6	127,1	- 3,3	(127,9)	
TEXTILINDUSTRIE INSGESAMT										
1974	MAI	123,3	- 1,4	- 8,5	117,8	- 2,2	116,5	- 1,9	110,3	
	JUN	94,0	-16,1	-23,8	105,8	-10,2	106,9	- 8,2	109,9	
	JUL	89,5	- 1,9	- 4,8	114,8	+ 8,5	114,9	+ 7,5	109,4	
	AUG	75,9	-13,3	-15,2	105,0	- 8,5	103,0	-10,4	108,6	
	SEP	110,0	+ 4,9	+44,9	110,6	+ 5,3	113,0	+ 9,7	107,7	
	OKT	140,8	+12,5	+28,0	116,8	+ 5,6	113,6	+ 0,5	107,3	
	NOV	123,4	- 3,2	-12,4	111,5	- 4,5	110,2	- 3,0	108,7	
	DEZ	94,7	- 6,2	-23,3	108,7	- 2,5	108,6	- 1,5	108,9	
	1975	JAN	97,4	-14,1	+ 2,9	103,0	- 5,2	101,9	- 6,2	(108,5)
		FEB	101,8	-10,0	+ 4,5	101,1	- 1,8	101,1	- 0,8	(108,0)
		MAR	127,0	- 6,1	+24,8	102,5	+ 1,4	105,9	+ 4,7	(107,5)
		APR	144,0	+ 6,9	+13,4	120,3	+17,4	117,7	+11,1	(106,9)
MAI		110,2	-10,6	-23,5	103,4	-14,0	103,7	-11,9	(106,2)	
TEXTILINDUSTRIE INLAND										
1974	MAI	120,9	+ 2,5	- 6,9	116,3	+ 0,9	114,4	+ 0,6	105,8	
	JUN	90,7	-15,2	-25,0	102,9	-11,5	104,3	- 8,8	105,7	
	JUL	85,2	- 4,2	- 6,1	110,0	+ 6,9	111,0	+ 6,4	105,6	
	AUG	74,2	-14,0	-12,9	101,5	- 7,7	99,1	-10,7	105,3	
	SEP	110,2	+ 8,1	+48,5	109,2	+ 7,6	111,4	+12,4	104,9	
	OKT	138,1	+16,8	+25,3	114,6	+ 4,9	111,7	+ 0,3	104,9	
	NOV	122,2	+ 2,9	-11,5	111,0	- 3,1	109,9	- 1,6	106,5	
	DEZ	92,1	- 1,9	-24,6	107,7	- 3,0	106,7	- 2,9	107,0	
	1975	JAN	96,9	-10,3	+ 5,2	103,0	- 4,4	100,9	- 5,4	(106,8)
		FEB	100,5	- 5,7	+ 3,7	100,6	- 2,3	100,6	- 0,3	(106,6)
		MAR	126,4	- 3,6	+25,8	100,9	+ 0,3	104,5	+ 3,9	(106,3)
		APR	141,4	+ 8,9	+11,9	118,0	+16,9	116,3	+11,3	(105,9)
MAI		107,1	-11,4	-24,3	101,0	-14,4	101,6	-12,6	(105,5)	
TEXTILINDUSTRIE AUSLAND										
1974	MAI	137,4	-17,1	-15,8	127,3	-16,0	127,6	-14,8	137,7	
	JUN	113,1	-20,1	-17,7	121,8	- 4,3	123,9	- 2,9	136,3	
	JUL	114,4	+ 9,7	+ 1,1	142,3	+16,8	138,8	+12,0	132,8	
	AUG	85,8	- 8,8	-25,0	124,6	-12,4	123,7	-10,9	128,0	
	SEP	108,7	-11,0	+26,7	117,0	- 6,1	118,1	- 4,5	121,7	
	OKT	156,5	- 5,3	+44,0	128,1	+ 9,5	121,9	+ 3,2	118,9	
	NOV	130,4	-27,0	-16,7	112,7	-12,0	112,3	- 7,9	(114,9)	
	DEZ	109,8	-22,8	-15,8	112,7	+ 0,0	114,6	+ 2,0	(111,7)	
	1975	JAN	100,3	-30,7	- 8,7	102,8	- 8,8	104,6	- 8,7	(109,7)
		FEB	109,2	-27,6	+ 8,9	104,9	+ 2,0	104,9	+ 0,3	(109,7)
		MAR	136,6	-18,2	+19,6	114,4	+ 9,1	117,5	+12,0	(112,4)
		APR	159,0	- 2,5	+21,7	142,3	+24,4	137,0	+16,6	(126,6)
MAI		128,3	- 6,6	-19,3	121,4	-14,7	127,1	- 7,2	(135,9)	

4. AUFTRAGSEINGANG IN DER INDUSTRIE

4.1. WERTINDEX (1970 = 100)

JAHR	MONAT	ORIGINALWERT			SAISONBEREINIGTER WERT		SAISON- UND ARBEITSTÄGLICH BEREINIGTER WERT		GLATTE KOMPONENTE
		INDEX	VERÄNDERUNG VOR JAHR	IN O/O GEGEN VORMONAT	INDEX	VERÄNDERUNG IN O/O GEGEN VORMONAT	INDEX	VERÄNDERUNG IN O/O GEGEN VORMONAT	INDEX
BEKLEIDUNGSINDUSTRIE INSGESAMT									
1974	MAI	121,0	+ 7,0	-29,3	121,2	+ 4,8	120,8	+ 5,6	112,0
	JUN	71,8	- 1,5	-40,7	112,8	- 6,9	116,8	- 3,3	113,4
	JUL	62,1	- 3,9	-13,5	114,0	+ 1,1	111,4	- 4,6	114,0
	AUG	74,9	- 7,6	+20,6	109,9	- 3,6	109,1	- 2,1	114,7
	SEP	148,1	+10,4	+97,7	117,1	+ 6,6	118,7	+ 8,8	114,4
	OKT	209,7	+17,9	+41,6	128,2	+ 9,5	126,1	+ 6,2	113,5
	NOV	131,6	+16,0	-37,2	123,1	- 4,0	120,5	- 4,4	115,6
DEZ	73,5	+ 6,7	-44,1	114,9	- 6,7	116,0	- 3,7	117,9	
1975	JAN	71,7	- 0,4	- 2,4	114,2	- 0,6	112,8	- 2,8	(118,9)
	FEB	86,8	+ 1,4	+21,1	109,6	- 4,0	109,6	- 2,8	(120,0)
	MAR	149,4	-11,6	+72,1	100,3	- 8,5	108,9	- 0,6	(121,1)
	APR	196,8	+15,0	+31,7	136,4	+36,0	132,5	+21,7	(122,2)
	MAI	137,5	+13,6	-30,1	132,5	- 2,9	131,4	- 0,8	(123,4)
BEKLEIDUNGSINDUSTRIE INLAND									
1974	MAI	118,2	+ 7,3	-27,9	118,4	+ 6,4	117,8	+ 6,7	108,7
	JUN	71,0	- 2,7	-39,9	109,8	- 7,3	113,5	- 3,7	109,9
	JUL	61,3	- 5,7	-13,7	110,7	+ 0,8	108,7	- 4,2	110,5
	AUG	73,0	- 7,2	+19,1	107,3	- 3,1	106,0	- 2,5	111,1
	SEP	143,4	+ 9,3	+96,4	112,9	+ 5,2	114,4	+ 7,9	110,8
	OKT	199,0	+15,6	+38,8	121,8	+ 7,9	120,0	+ 4,9	109,8
	NOV	127,3	+15,3	-36,0	119,1	- 2,2	116,3	- 3,1	111,8
DEZ	72,3	+ 4,3	-43,2	110,8	- 7,0	111,7	- 4,0	113,8	
1975	JAN	70,8	+ 0,7	- 2,1	111,5	+ 0,6	109,7	- 1,8	(114,6)
	FEB	84,2	- 2,2	+18,9	106,6	- 4,4	106,6	- 2,8	(115,4)
	MAR	143,1	-12,6	+70,0	95,9	-10,0	104,3	- 2,2	(116,3)
	APR	187,8	+14,6	+31,2	131,0	+36,6	127,6	+22,3	(117,1)
	MAI	130,7	+10,6	-30,4	126,1	- 3,7	124,9	- 2,1	(117,9)
BEKLEIDUNGSINDUSTRIE AUSLAND									
1974	MAI	181,6	+ 3,7	-43,9	179,3	-12,9	180,3	-12,1	173,7
	JUN	87,6	+23,9	-51,8	170,4	- 5,0	178,5	- 1,0	176,4
	JUL	80,2	+40,2	- 8,4	179,7	+ 5,5	166,6	- 6,7	179,9
	AUG	115,7	-12,3	+44,3	160,6	-10,6	171,7	+ 3,1	179,8
	SEP	247,8	+27,5	+114,2	203,2	+26,5	201,6	+17,4	180,4
	OKT*	436,5	+46,2	+76,2	297,8	+46,6	296,7	+47,2	182,2
	NOV	222,2	+24,7	-49,1	203,0	-31,8	204,6	-31,0	187,6
DEZ	100,0	+63,4	-55,0	197,8	- 2,6	196,8	- 3,8	195,2	
1975	JAN	92,5	-14,1	- 7,5	170,0	-14,1	175,3	-10,9	(201,3)
	FEB	142,3	+11,3	+53,8	171,0	+ 0,6	171,0	- 2,5	(208,3)
	MAR	282,1	+ 0,7	+98,2	192,1	+12,3	204,0	+19,3	(216,0)
	APR	387,1	+19,6	+37,2	251,6	+31,0	239,8	+17,5	(224,7)
	MAI	281,5	+55,0	-27,3	266,6	+ 6,0	260,4	+ 8,6	(234,3)

4. AUFTRAGSEINGANG IN DER INDUSTRIE

4.2. VOLUMENINDEX (1970 = 100)

JAHR	MONAT	ORIGINALWERT			SAISONBEREINIGTER WERT		SAISON- UND ARBEITSTÄGLICH BEREINIGTER WERT		GLATTE KOMPONENTE
		INDEX	VERÄNDERUNG VORJAHR	IN O/O GEGEN VORMONAT	INDEX	VERÄNDERUNG IN O/O GEGEN VORMONAT	INDEX	VERÄNDERUNG IN O/O GEGEN VORMONAT	
VERARBEITENDE INDUSTRIE (OHNE NAHRUNGS- UND GENUSSMITTELINDUSTRIE) INSGESAMT									
1974	MAI	117,2	- 9,6	+ 0,7	110,3	- 3,9	109,9	- 4,1	111,9
	JUN	104,7	- 6,0	-10,7	106,6	- 3,4	108,7	- 1,1	110,6
	JUL	105,2	- 3,0	+ 0,5	111,3	+ 4,4	110,0	+ 1,2	109,7
	AUG	99,9	- 3,9	- 5,0	109,8	- 1,3	110,1	+ 0,1	108,9
	SEP	105,1	- 5,5	+ 5,2	106,3	- 3,2	106,5	- 3,3	106,3
	OKT	116,2	- 3,3	+10,6	107,4	+ 1,0	105,5	- 0,9	105,9
	NOV	101,3	-11,4	-12,8	100,9	- 6,1	101,6	- 3,7	(104,1)
	DEZ	89,3	-13,2	-11,8	97,6	- 3,3	100,9	- 0,7	(102,1)
1975	JAN	100,0	-11,9	+12,0	102,9	+ 5,4	102,0	+ 1,1	(99,8)
	FEB	99,5	-13,3	- 0,5	98,7	- 4,1	98,7	- 3,2	(97,5)
	MAR	101,3	-19,1	+ 1,8	91,3	- 7,5	93,1	- 5,7	(96,8)
	APR	109,2	- 6,2	+ 7,8	105,6	+15,7	104,4	+12,1	(99,0)
	MAI	94,7	-19,2	-13,3	88,6	-16,1	90,8	-13,0	(91,4)
VERARBEITENDE INDUSTRIE (OHNE NAHRUNGS- UND GENUSSMITTELINDUSTRIE) INLAND									
1974	MAI	107,5	-13,8	+ 2,2	98,7	- 3,1	98,0	- 4,1	99,9
	JUN	92,7	-11,3	-13,8	94,3	- 4,5	96,6	- 1,4	98,5
	JUL	94,8	- 4,7	+ 2,3	100,4	+ 6,5	98,9	+ 2,4	97,4
	AUG	86,8	-11,2	- 8,4	96,4	- 4,0	97,0	- 1,9	96,7
	SEP	94,4	- 7,8	+ 8,8	96,1	- 0,3	95,9	- 1,1	95,5
	OKT	104,9	- 7,3	+11,1	96,4	+ 0,3	94,7	- 1,3	94,6
	NOV	91,7	-12,9	-12,6	92,5	- 4,0	93,3	- 1,5	94,2
	DEZ	81,2	-10,3	-11,5	92,1	- 0,4	94,6	+ 1,4	92,8
1975	JAN	93,0	- 8,6	+14,5	97,4	+ 5,8	96,4	+ 1,9	(91,7)
	FEB	92,2	-11,7	- 0,9	90,4	- 7,2	90,4	- 6,2	(90,7)
	MAR	96,4	-15,0	+ 4,6	86,6	- 4,2	89,1	- 1,4	(89,7)
	APR	105,1	- 0,1	+ 9,0	97,7	+12,8	96,1	+ 7,9	(88,7)
	MAI	89,8	-16,5	-14,6	82,6	-15,5	85,0	-11,6	(87,1)
VERARBEITENDE INDUSTRIE (OHNE NAHRUNGS- UND GENUSSMITTELINDUSTRIE) AUSLAND									
1974	MAI	148,0	+ 1,3	- 2,3	144,8	- 5,5	145,0	- 4,3	149,5
	JUN	143,2	+ 7,0	- 3,2	146,3	+ 1,0	148,0	+ 2,1	150,3
	JUL	138,1	- 0,6	- 3,6	145,7	- 0,4	144,1	- 2,6	148,1
	AUG	142,6	+15,4	+ 3,3	155,3	+ 6,6	153,8	+ 6,7	146,6
	SEP	138,8	- 0,9	- 2,7	142,5	- 8,2	144,7	- 5,9	142,1
	OKT	152,1	+ 6,7	+ 9,6	146,5	+ 2,8	141,4	- 2,3	138,5
	NOV	132,3	- 7,2	-13,0	130,8	-10,7	129,9	- 8,1	(132,5)
	DEZ	115,3	-18,7	-12,8	117,5	-10,2	123,1	- 5,2	(127,3)
1975	JAN	122,9	-18,4	+ 6,6	118,8	+ 1,1	118,9	- 3,4	(123,4)
	FEB	124,0	-16,0	+ 0,9	122,7	+ 3,3	122,7	+ 3,2	(121,5)
	MAR	117,2	-28,1	- 5,5	105,6	-13,9	108,5	-11,6	(116,3)
	APR	122,5	-19,1	+ 4,5	119,8	+13,4	116,1	+ 7,0	(109,4)
	MAI	110,5	-25,3	- 9,8	108,1	- 9,8	111,8	- 3,7	(115,6)
GRUNDSTOFF- UND PRODUKTIONSGUETERINDUSTRIEN INSGESAMT									
1974	MAI	126,4	- 2,4	+ 2,4	120,5	- 3,3	120,3	- 3,3	121,8
	JUN	118,7	- 0,7	- 6,1	117,0	- 2,9	118,5	- 1,5	120,0
	JUL	122,4	+ 2,9	+ 3,1	123,0	+ 5,1	121,2	+ 2,3	117,9
	AUG	112,9	- 4,2	- 7,8	116,4	- 5,4	117,0	- 3,5	115,6
	SEP	110,3	- 6,6	- 2,3	113,7	- 2,3	114,3	- 2,3	111,7
	OKT	116,3	- 8,2	+ 5,4	111,4	- 2,0	109,1	- 4,5	109,5
	NOV	101,6	-17,9	-12,6	103,0	- 7,5	103,6	- 5,0	(106,9)
	DEZ	88,8	-20,2	-12,6	98,1	- 4,8	102,1	- 1,4	(104,3)
1975	JAN	104,2	-16,8	+17,3	101,3	+ 3,3	101,1	- 1,0	(101,9)
	FEB	98,3	-19,0	- 5,7	98,5	- 2,8	98,5	- 2,6	(98,9)
	MAR	99,0	-20,6	+ 0,7	94,5	- 4,1	96,0	- 2,5	(98,0)
	APR	106,4	-13,8	+ 7,5	105,6	+11,7	103,6	+ 7,9	(98,6)
	MAI	103,2	-18,4	- 3,0	97,6	- 7,6	99,6	- 3,9	(98,4)
GRUNDSTOFF- UND PRODUKTIONSGUETERINDUSTRIEN INLAND									
1974	MAI	117,0	- 5,9	+ 3,8	109,2	- 2,8	108,8	- 2,9	108,5
	JUN	107,0	- 6,9	- 8,5	105,0	- 3,8	106,6	- 2,0	107,5
	JUL	112,4	- 2,3	+ 5,0	112,3	+ 7,0	110,6	+ 3,8	(106,2)
	AUG	101,5	- 8,3	- 9,7	105,3	- 6,2	105,5	- 4,6	(104,8)
	SEP	101,8	- 8,9	+ 0,3	104,4	- 0,9	105,8	+ 0,3	(103,3)
	OKT	109,8	- 7,4	+ 7,9	104,6	+ 0,2	101,9	- 3,7	(101,3)
	NOV	95,1	-16,5	-13,4	97,1	- 7,2	97,3	- 4,5	(100,0)
	DEZ	81,8	-18,0	-14,0	93,7	- 3,5	97,1	- 0,2	(98,4)
1975	JAN	96,6	-13,5	+18,1	97,1	+ 3,6	96,7	- 0,4	(96,8)
	FEB	91,0	-17,6	- 5,8	92,6	- 4,6	92,6	- 4,2	(95,0)
	MAR	92,6	-19,1	+ 1,8	88,1	- 4,9	90,7	- 2,1	(93,2)
	APR	102,1	- 9,4	+10,3	99,6	+13,1	97,1	+ 7,1	(91,4)
	MAI	96,9	-17,2	- 5,1	89,1	-10,5	90,3	- 7,0	(89,0)
GRUNDSTOFF- UND PRODUKTIONSGUETERINDUSTRIEN AUSLAND									
1974	MAI	157,0	+ 6,4	- 0,8	154,2	- 4,3	154,5	- 4,4	(156,6)
	JUN	156,6	+15,7	- 0,3	156,3	+ 1,4	158,6	+ 2,7	(154,0)
	JUL	154,5	+16,7	- 1,3	159,3	+ 1,9	157,0	- 1,0	(150,5)
	AUG	149,2	+ 4,3	- 3,4	152,7	- 4,1	154,0	- 1,9	(146,2)
	SEP	137,2	- 2,1	- 8,0	146,2	- 4,3	147,1	- 4,5	(141,3)
	OKT	137,8	-10,8	+ 0,4	137,2	- 6,2	134,0	- 8,9	(136,1)
	NOV	122,9	-21,6	-10,8	123,6	- 9,9	125,2	- 6,6	(130,9)
	DEZ	111,9	-25,1	- 9,0	113,4	- 8,3	120,6	- 3,7	(125,9)
1975	JAN	130,0	-23,3	+16,2	119,5	+ 5,4	120,4	- 0,2	(119,8)
	FEB	123,3	-21,3	- 5,2	120,8	+ 1,1	120,8	+ 0,3	(116,2)
	MAR	120,7	-23,7	- 2,1	115,7	- 4,2	116,7	- 3,4	(116,5)
	APR	121,2	-23,4	+ 0,4	124,6	+ 7,7	121,2	+ 3,9	(119,3)
	MAI	124,1	-21,0	+ 2,4	121,0	- 2,9	124,0	+ 2,3	(120,7)

4. AUFTRAGSEINGANG IN DER INDUSTRIE

4.2. VOLUMENINDEX (1970 = 100)

JAHR	MONAT	ORIGINALWERT			SAISONBEREINIGTER WERT		SAISON- UND ARBEITSTÄGLICH BEREINIGTER WERT		GLATTE KOMPONENTE
		INDEX	VERÄNDERUNG VORJAHR	IN O/O GEGEN VORMONAT	INDEX	VERÄNDERUNG IN O/O GEGEN VORMONAT	INDEX	VERÄNDERUNG IN O/O GEGEN VORMONAT	INDEX
INVESTITIONSGÜTERINDUSTRIEN INSGESAMT									
1974	MAI	114,2	-15,0	+ 3,7	106,2	- 5,3	106,0	- 5,4	109,4
	JUN	103,5	- 6,5	- 9,4	103,9	- 2,2	106,2	+ 0,2	108,7
	JUL	102,8	- 6,4	- 0,7	106,6	+ 2,6	104,2	- 1,9	108,3
	AUG	101,0	+ 1,3	- 1,8	111,5	+ 4,6	112,5	+ 8,0	108,3
	SEP	103,1	- 5,2	+ 2,1	105,2	- 5,7	105,7	- 6,0	106,3
	OKT	112,2	- 0,2	+ 8,8	108,5	+ 3,1	106,2	+ 0,5	107,3
	NOV	100,5	- 6,7	-10,4	102,5	- 5,5	102,8	- 3,2	(106,3)
	DEZ	94,7	- 7,4	- 5,8	99,9	- 2,5	104,0	+ 1,2	(104,8)
1975	JAN	103,8	- 6,2	+ 9,6	106,9	+ 7,0	107,0	+ 2,9	(105,2)
	FEB	105,6	-10,2	+ 1,7	102,7	- 3,9	102,7	- 4,0	(103,8)
	MAR	102,1	-19,6	- 3,3	92,5	- 9,9	94,9	- 7,6	(99,6)
	APR	106,2	- 3,5	+ 4,0	103,4	+11,8	101,1	+ 6,5	(85,5)
	MAI	88,6	-22,4	-16,6	82,2	-20,5	84,3	-16,6	(84,2)
INVESTITIONSGÜTERINDUSTRIEN INLAND									
1974	MAI	100,9	-22,9	+ 7,8	90,5	- 5,6	90,6	- 6,8	93,2
	JUN	87,4	-13,3	-13,4	87,0	- 3,9	89,4	- 1,3	91,8
	JUL	89,6	- 4,7	+ 2,5	92,8	+ 6,7	89,1	- 0,3	91,6
	AUG	82,1	-10,5	- 8,4	91,2	- 1,7	93,9	+ 5,4	91,3
	SEP	85,9	- 8,9	+ 4,6	88,8	- 2,6	87,4	- 6,9	90,0
	OKT	91,8	-10,7	+ 6,9	88,7	- 0,1	88,0	+ 0,7	92,5
	NOV	84,3	-12,4	- 8,2	87,7	- 1,1	88,6	+ 0,7	(93,3)
	DEZ	84,4	- 1,4	+ 0,1	91,3	+ 4,1	94,7	+ 6,9	(93,8)
1975	JAN	95,8	- 0,9	+13,5	98,8	+ 8,2	99,1	+ 4,6	(96,2)
	FEB	97,1	- 8,7	+ 1,4	93,5	- 5,4	93,5	- 5,7	(96,8)
	MAR	97,0	-12,3	- 0,1	89,2	- 4,6	91,0	- 2,7	(93,5)
	APR	100,4	+ 7,3	+ 3,5	98,4	+10,3	96,8	+ 6,4	(81,0)
	MAI	82,6	-18,1	-17,7	73,8	-25,0	75,9	-21,6	(73,3)
INVESTITIONSGÜTERINDUSTRIEN AUSLAND									
1974	MAI	145,7	+ 1,4	- 1,9	145,0	- 3,5	144,9	- 1,6	(146,4)
	JUN	142,0	+ 6,0	- 2,5	142,0	- 2,1	143,8	- 0,8	(146,7)
	JUL	134,5	- 9,0	- 5,3	137,9	- 2,9	135,5	- 5,8	(146,5)
	AUG	147,3	+25,1	+ 9,5	162,1	+17,5	160,5	+18,5	(145,8)
	SEP	143,3	+ 0,3	- 2,7	143,1	-11,7	146,5	- 8,7	(144,4)
	OKT	159,0	+17,8	+11,0	157,1	+ 9,8	150,5	+ 2,7	(142,2)
	NOV	138,7	+ 3,4	-12,8	139,0	-11,5	138,2	- 8,2	(139,1)
	DEZ	119,4	-15,1	-13,9	122,1	-12,2	128,1	- 7,3	(134,9)
1975	JAN	123,1	-14,4	+ 3,1	120,7	- 1,1	120,3	- 6,1	(127,3)
	FEB	127,5	-12,1	+ 3,6	125,3	+ 3,8	125,3	+ 4,2	(120,6)
	MAR	115,1	-30,8	- 9,7	101,1	-19,3	105,5	-15,8	(114,6)
	APR	120,0	-19,2	+ 4,3	118,6	+17,3	113,6	+ 7,7	(109,7)
	MAI	103,6	-28,9	-13,7	101,7	-14,2	106,1	- 6,6	(111,4)
VERBRAUCHSGÜTERINDUSTRIEN INSGESAMT									
1974	MAI	109,2	- 8,0	- 9,0	103,7	- 1,4	102,9	- 2,1	100,7
	JUN	85,0	-14,7	-22,2	97,1	- 6,4	99,3	- 3,5	99,8
	JUL	82,7	- 6,6	- 2,7	103,0	+ 6,1	101,5	+ 2,2	98,7
	AUG	76,3	-16,5	- 7,7	95,5	- 7,3	95,3	- 6,1	97,6
	SEP	101,3	- 4,3	+32,8	97,9	+ 2,5	98,2	+ 3,0	96,4
	OKT	125,7	- 1,6	+24,1	99,1	+ 1,2	97,2	- 1,0	95,1
	NOV	102,7	-10,4	-18,3	94,9	- 4,2	94,5	- 2,8	95,2
	DEZ	77,4	-14,7	-24,6	93,2	- 1,8	94,7	+ 0,2	94,6
1975	JAN	84,3	-16,6	+ 8,9	92,2	- 1,1	91,4	- 3,5	(93,7)
	FEB	86,8	-10,5	+ 3,0	91,1	- 1,2	91,1	- 0,3	(92,9)
	MAR	103,3	-15,3	+19,0	85,7	- 5,9	89,2	- 2,1	(92,0)
	APR	120,9	+ 0,8	+17,0	101,2	+18,1	99,1	+11,1	(91,2)
	MAI	95,2	-12,8	-21,3	88,7	-12,4	90,0	- 9,2	(90,4)
VERBRAUCHSGÜTERINDUSTRIEN INLAND									
1974	MAI	105,8	- 7,2	- 9,0	101,0	- 0,3	99,9	- 1,2	96,9
	JUN	81,7	-15,2	-22,8	94,1	- 6,8	96,3	- 3,6	96,1
	JUL	78,9	- 9,1	- 3,4	98,9	+ 5,1	97,9	+ 1,7	95,1
	AUG	74,1	-17,5	- 6,1	92,1	- 6,9	91,7	- 6,3	94,2
	SEP	99,6	- 4,2	+34,4	95,0	+ 3,1	95,4	+ 4,0	93,2
	OKT	122,7	- 1,4	+23,2	95,9	+ 0,9	94,1	- 1,4	92,1
	NOV	100,6	- 8,4	-18,0	92,9	- 3,1	92,5	- 1,7	92,3
	DEZ	74,6	-13,3	-25,8	90,9	- 2,2	92,0	- 0,5	92,0
1975	JAN	82,2	-14,6	+10,2	90,7	- 0,2	89,5	- 2,7	(91,4)
	FEB	84,6	- 8,0	+ 2,9	89,5	- 1,3	89,5	+ 0,0	(90,8)
	MAR	101,1	-13,9	+19,5	83,5	- 6,7	87,2	- 2,6	(90,2)
	APR	118,3	+ 1,8	+17,0	99,0	+18,6	97,1	+11,4	(89,7)
	MAI	92,8	-12,3	-21,6	87,1	-12,0	88,5	- 8,9	(89,3)
VERBRAUCHSGÜTERINDUSTRIEN AUSLAND									
1974	MAI	136,5	-12,9	- 9,6	125,5	- 8,3	127,0	- 7,4	131,8
	JUN	111,8	-12,4	-18,1	121,6	- 3,1	123,8	- 2,5	129,8
	JUL	113,4	+10,5	+ 1,4	136,3	+12,1	131,1	+ 5,9	127,4
	AUG	94,2	- 9,7	-16,9	122,1	-10,4	124,0	- 5,4	124,4
	SEP	114,9	- 5,8	+22,0	120,6	- 1,2	120,3	- 3,0	121,5
	OKT	150,2	- 3,2	+30,7	124,6	+ 3,3	121,6	+ 1,1	119,1
	NOV	119,3	-22,7	-20,6	110,4	-11,4	109,8	- 9,7	118,0
	DEZ	98,9	-22,9	-17,1	110,5	+ 0,1	116,2	+ 5,8	115,7
1975	JAN	101,0	-27,5	+ 2,1	104,0	- 5,9	107,1	- 7,8	(112,8)
	FEB	104,3	-24,3	+ 3,3	104,0	+ 0,0	104,0	- 2,9	(109,7)
	MAR	120,4	-23,5	+15,4	103,2	- 0,8	105,2	+ 1,2	(106,4)
	APR	141,9	- 6,0	+17,9	120,0	+16,3	115,0	+ 9,3	(102,9)
	MAI	114,5	-16,1	-19,3	102,1	-14,9	102,8	-10,6	(99,1)

4. AUFTRAGSEINGANG IN DER INDUSTRIE

4.2. VOLUMENINDEX (1970 = 100)

JAHR	MONAT	ORIGINALWERT			SAISONBEREINIGTER WERT		SAISON- UND ARBEITSTÄETGLICH BEREINIGTER WERT		GLATTE KOMPONENTE
		INDEX	VERÄNDERUNG IN O/O GEGEN VORJAHR	VORMONAT	INDEX	VERÄNDERUNG IN O/O GEGEN VORMONAT	INDEX	VERÄNDERUNG IN O/O GEGEN VORMONAT	INDEX
INDUSTRIE DER STEINE UND ERDEN INSGESAMT									
1974	MAI	110,0	-18,1	+ 5,4	91,7	- 6,4	89,6	- 8,7	97,2
	JUN	97,9	-19,0	-11,0	89,1	- 2,8	90,7	+ 1,2	(95,6)
	JUL	104,3	-20,3	+ 6,5	92,3	+ 3,6	93,3	+ 2,9	(94,2)
	AUG	100,1	-18,9	- 4,0	88,7	- 3,9	86,9	- 6,9	(92,7)
	SEP	102,9	-11,4	+ 2,8	92,7	+ 4,5	93,6	+ 7,7	(90,7)
	OKT	103,8	-12,6	+ 0,9	90,8	- 2,0	87,6	- 6,1	(89,9)
	NOV	90,6	-12,7	-12,7	92,5	+ 1,9	93,2	+ 6,0	(88,5)
	DEZ	70,7	-10,7	-22,0	90,2	- 2,5	91,7	- 1,6	(87,2)
1975	JAN	69,5	- 9,7	- 1,7	96,0	+ 6,4	92,7	+ 1,1	(85,8)
	FEB	66,2	-10,7	- 4,7	91,6	- 4,6	91,6	- 1,2	(84,7)
	MAR	75,4	-20,3	+13,9	79,6	-13,1	83,2	- 9,2	(83,7)
	APR	92,3	-11,6	+22,4	84,7	+ 6,4	83,9	+ 0,8	(82,7)
	MAI	83,8	-23,8	- 9,2	68,6	-19,0	70,9	-15,5	(81,9)
INDUSTRIE DER STEINE UND ERDEN INLAND									
1974	MAI	108,4	-18,9	+ 5,8	89,9	- 6,4	87,7	- 8,6	95,2
	JUN	96,2	-20,2	-11,3	86,9	- 3,3	88,4	+ 0,8	(93,5)
	JUL	102,8	-21,3	+ 6,9	90,0	+ 3,6	91,2	+ 3,2	(92,0)
	AUG	98,1	-20,2	- 4,6	86,3	- 4,1	84,3	- 7,6	(90,5)
	SEP	101,6	-12,4	+ 3,6	90,4	+ 4,8	91,4	+ 8,4	(88,6)
	OKT	101,5	-12,8	- 0,1	88,7	- 1,9	86,0	- 5,9	(87,7)
	NOV	88,6	-11,8	-12,7	91,7	+ 3,4	92,1	+ 7,1	(86,4)
	DEZ	68,9	-10,4	-22,2	88,7	- 3,3	89,7	- 2,6	(85,1)
1975	JAN	66,9	-10,0	- 2,9	94,2	+ 6,2	90,7	+ 1,1	(83,8)
	FEB	63,6	-10,9	- 4,9	89,6	- 4,9	89,6	- 1,2	(82,7)
	MAR	72,7	-21,5	+14,3	77,0	-14,1	80,8	- 9,8	(81,7)
	APR	89,9	-12,3	+23,7	82,3	+ 6,9	81,6	+ 1,0	(80,7)
	MAI	82,3	-24,1	- 8,5	66,7	-19,0	68,8	-15,7	(80,0)
INDUSTRIE DER STEINE UND ERDEN AUSLAND									
1974	MAI	151,2	- 2,5	- 2,1	142,4	- 6,7	139,6	- 8,1	151,2
	JUN	144,7	+11,7	- 4,3	143,6	+ 0,8	149,9	+ 7,4	152,3
	JUL	145,2	+ 6,0	+ 0,3	152,7	+ 6,3	150,3	+ 0,3	(152,1)
	AUG	152,2	+ 8,4	+ 4,8	149,8	- 1,9	150,3	+ 0,0	(151,6)
	SEP	139,5	+15,2	- 8,3	146,3	- 2,3	146,7	- 2,4	(150,7)
	OKT	164,4	-11,5	+17,8	159,9	+ 9,3	153,2	+ 4,4	(148,1)
	NOV	145,5	-25,3	-11,5	133,2	-16,7	137,4	-10,3	(146,7)
	DEZ	122,1	-14,0	-16,1	129,9	- 2,5	139,5	+ 1,5	(144,4)
1975	JAN	140,1	- 6,7	+14,7	145,0	+11,6	143,7	+ 3,0	(142,7)
	FEB	134,8	- 9,3	- 3,8	143,5	- 1,0	143,5	- 0,1	(140,3)
	MAR	148,7	- 0,1	+10,3	146,1	+ 1,8	147,3	+ 2,6	(137,6)
	APR	157,5	+ 2,0	+ 5,9	149,4	+ 2,3	146,8	- 0,3	(136,2)
	MAI	125,9	-16,7	-20,1	119,2	-20,2	129,0	-12,1	(135,6)
STAHL- UND WARMWALZWERKE (MENGENINDEX) INSGESAMT									
1974	MAI	147,0	+12,1	+10,4	138,6	+ 1,8	135,7	- 0,9	134,2
	JUN	119,9	+ 6,9	-18,4	122,4	-11,7	126,3	- 6,9	130,6
	JUL	126,5	+11,7	+ 5,5	132,1	+ 7,9	132,4	+ 4,8	126,4
	AUG	122,6	+ 3,6	- 3,1	127,2	- 3,7	125,7	- 1,2	118,9
	SEP	97,6	-15,4	-20,4	112,5	-11,6	113,7	- 9,5	110,2
	OKT	99,0	-20,2	+ 1,4	105,3	- 6,4	102,2	-10,1	104,7
	NOV	87,7	-36,1	-11,4	89,9	-14,6	90,9	-11,1	(97,8)
	DEZ	84,2	-33,0	- 4,0	84,1	- 6,5	88,8	- 2,3	(89,5)
1975	JAN	95,2	-35,8	+13,1	83,5	- 0,7	81,1	- 8,7	(83,1)
	FEB	79,5	-45,4	-16,5	72,3	-13,4	72,3	-10,9	(77,5)
	MAR	88,8	-35,0	+11,7	79,5	+10,0	80,7	+11,6	(75,8)
	APR	93,1	-30,1	+ 4,8	92,2	+16,0	91,6	+13,5	(79,1)
	MAI	85,6	-41,8	- 8,1	78,3	-15,1	82,0	-10,5	(81,8)
STAHL- UND WARMWALZWERKE (MENGENINDEX) INLAND									
1974	MAI	124,2	+ 3,0	+ 9,4	114,9	+ 2,9	111,9	+ 0,3	110,4
	JUN	100,5	- 0,6	-19,1	101,9	-11,3	105,1	- 6,1	108,9
	JUL	106,4	+ 2,0	+ 5,9	111,1	+ 9,0	111,6	+ 6,2	107,7
	AUG	96,7	- 0,9	- 9,1	106,5	- 4,1	104,5	- 6,4	103,7
	SEP	85,5	- 9,6	-11,6	100,8	- 5,4	102,8	- 1,6	97,3
	OKT	95,4	- 6,0	+11,6	102,1	+ 1,3	98,6	- 4,1	93,6
	NOV	81,0	-28,4	-15,1	83,3	-18,4	84,1	-14,7	(89,7)
	DEZ	75,1	-26,4	- 7,3	77,3	- 7,2	81,6	- 3,0	(83,8)
1975	JAN	85,2	-25,3	+13,4	79,9	+ 3,4	77,1	- 5,5	(79,3)
	FEB	75,3	-38,5	-11,6	67,2	-15,9	67,2	-12,8	(74,6)
	MAR	83,0	-30,7	+10,2	70,9	+ 5,5	73,1	+ 8,8	(71,9)
	APR	89,5	-21,1	+ 7,8	84,4	+19,0	83,4	+14,1	(74,1)
	MAI	82,5	-33,6	- 7,8	73,6	-12,8	76,9	- 7,8	(77,8)
STAHL- UND WARMWALZWERKE (MENGENINDEX) AUSLAND									
1974	MAI	212,5	+31,8	+12,1	204,9	+ 0,4	203,7	- 2,0	199,5
	JUN	175,5	+22,0	-17,4	181,3	-11,5	188,9	- 7,3	189,8
	JUL	184,2	+32,4	+ 5,0	191,7	+ 5,7	189,5	+ 0,3	179,4
	AUG	196,9	+10,9	+ 6,9	184,4	- 3,8	183,2	- 3,3	163,3
	SEP	132,4	-24,5	-32,8	143,2	-22,3	141,4	-22,8	147,8
	OKT	109,3	-42,1	-17,4	111,4	-22,2	110,8	-21,6	136,8
	NOV	106,8	-48,2	- 2,3	105,1	- 5,7	103,9	- 6,2	(122,6)
	DEZ	110,4	-42,9	+ 3,4	101,9	- 3,0	106,5	+ 2,5	(115,1)
1975	JAN	123,9	-49,9	+12,2	107,7	+ 5,7	103,3	- 3,0	(114,9)
	FEB	91,4	-56,8	-26,2	89,5	-16,9	89,5	-13,4	(118,8)
	MAR	125,7	-42,9	+15,6	109,7	+22,6	115,7	+29,3	(133,8)
	APR	103,4	-45,5	- 2,2	114,9	+ 4,7	114,7	- 0,9	(120,9)
	MAI	94,5	-55,5	- 8,6	82,7	-28,0	87,1	-24,1	(86,8)

4. AUFTRAGSEINGANG IN DER INDUSTRIE

4.2. VOLUMENINDEX (1970 = 100)

JAHR	MONAT	ORIGINALWERT			SAISONBEREINIGTER WERT		SAISON- UND ARBEITSTÄGLICH BEREINIGTER WERT		GLATTE KOMPONENTE
		INDEX	VERÄNDERUNG IN O/O GEGEN VORJAHR VORMONAT		INDEX	VERÄNDERUNG IN O/O GEGEN VORMONAT	INDEX	VERÄNDERUNG IN O/O GEGEN VORMONAT	INDEX
CHEMISCHE INDUSTRIE (OHNE KOHLENWERTSTOFFINDUSTRIE) INSGESAMT									
1974	MAI	136,0	+ 4,1	+ 0,9	132,6	- 3,1	132,9	- 2,4	133,2
	JUN	132,3	+ 5,0	- 2,7	131,3	- 1,0	133,0	+ 0,1	131,5
	JUL	131,4	+ 4,3	- 0,7	132,8	+ 1,1	131,0	- 1,5	129,2
	AUG	121,9	- 3,4	- 7,2	125,6	- 5,4	126,2	- 3,7	127,0
	SEP	123,7	- 3,2	+ 1,5	124,3	- 1,0	124,8	- 1,1	123,6
	OKT	131,5	- 3,8	+ 6,3	124,2	- 0,1	121,6	- 2,6	120,9
	NOV	111,5	-15,1	-15,2	113,5	- 8,6	114,3	- 6,0	(117,5)
	DEZ	97,9	-19,8	-12,2	106,8	- 5,9	109,8	- 3,9	(114,4)
1975	JAN	113,2	-18,7	+15,6	114,1	+ 6,8	114,3	+ 4,1	(112,0)
	FEB	113,5	-13,8	+ 0,3	111,7	- 2,1	111,7	- 2,3	(111,2)
	MAR	108,2	-20,6	- 4,7	103,3	- 7,5	104,9	- 6,1	(108,7)
	APR	112,6	-16,5	+ 4,1	112,6	+ 9,0	110,6	+ 5,4	(107,2)
	MAI	108,5	-20,2	- 3,6	105,6	- 6,2	107,8	- 2,5	(108,4)
CHEMISCHE INDUSTRIE (OHNE KOHLENWERTSTOFFINDUSTRIE) INLAND									
1974	MAI	127,7	+ 2,8	+ 2,3	124,4	- 2,6	124,2	- 2,1	123,7
	JUN	119,7	- 1,5	- 6,3	119,1	- 4,3	121,4	- 2,3	121,9
	JUL	123,9	+ 1,4	+ 3,5	123,2	+ 3,4	122,1	+ 0,6	119,9
	AUG	112,8	- 4,8	- 9,0	116,7	- 5,3	116,7	- 4,4	118,1
	SEP	116,4	- 5,8	+ 3,2	114,7	- 1,7	115,2	- 1,3	115,1
	OKT	123,9	- 5,3	+ 6,4	115,9	+ 1,0	113,2	- 1,7	113,4
	NOV	105,7	-14,9	-14,7	107,8	- 7,0	108,5	- 4,2	(111,1)
	DEZ	92,8	-18,4	-12,2	105,2	- 2,4	107,0	- 1,4	(109,1)
1975	JAN	111,4	-16,2	+20,0	111,8	+ 6,3	111,6	+ 4,3	(107,4)
	FEB	107,3	-14,2	- 3,7	106,3	- 4,9	106,3	- 4,7	(106,7)
	MAR	104,8	-16,6	- 2,3	101,1	- 4,9	103,1	- 3,0	(105,7)
	APR	111,4	-10,7	+ 6,3	111,9	+10,7	110,0	+ 6,7	(104,7)
	MAI	105,4	-17,5	+ 5,4	103,1	- 7,9	105,4	- 4,2	(106,9)
CHEMISCHE INDUSTRIE (OHNE KOHLENWERTSTOFFINDUSTRIE) AUSLAND									
1974	MAI	153,9	+ 5,8	- 1,3	150,3	- 4,1	151,6	- 3,0	153,0
	JUN	159,2	+16,8	+ 3,4	157,7	+ 4,9	158,5	+ 4,6	152,5
	JUL	146,8	+ 8,9	- 7,8	153,4	- 2,7	150,0	- 5,4	149,3
	AUG	141,1	- 2,1	- 3,9	144,3	- 5,9	146,4	- 2,4	146,1
	SEP	139,1	+ 1,0	- 1,4	145,2	+ 0,6	145,2	- 0,8	141,7
	OKT	147,4	- 1,7	+ 6,0	141,9	- 2,3	139,8	- 3,7	136,9
	NOV	123,9	-16,0	-15,9	125,6	-11,5	126,0	- 9,9	(130,7)
	DEZ	108,8	-22,6	-12,2	112,8	-10,2	117,0	- 7,1	(125,0)
1975	JAN	117,3	-23,3	+ 7,8	116,2	+ 3,0	116,6	- 0,3	(121,7)
	FEB	127,3	-12,7	+ 8,5	124,1	+ 6,8	124,1	+ 6,4	(122,2)
	MAR	115,7	-27,1	- 9,1	109,7	-11,6	111,9	- 9,8	(121,5)
	APR	115,4	-26,0	- 0,3	114,9	+ 4,7	112,4	+ 0,4	(115,8)
	MAI	115,4	-25,0	+ 0,0	110,6	- 3,7	112,8	+ 0,4	(111,3)
MASCHINENBAU INSGESAMT									
1974	MAI	105,6	-12,1	+ 3,1	101,5	- 0,2	100,1	- 2,7	(104,8)
	JUN	98,3	- 6,6	- 6,9	97,9	- 3,5	99,3	- 0,8	(104,9)
	JUL	104,4	+ 1,7	+ 6,2	103,9	+ 6,1	102,9	+ 3,6	(104,8)
	AUG	104,3	+10,1	- 0,1	111,1	+ 6,9	113,7	+10,5	(104,4)
	SEP	103,2	+14,0	- 1,1	107,9	- 2,9	109,7	- 3,5	(103,5)
	OKT	100,3	- 0,4	- 2,8	103,0	- 4,5	100,4	- 8,5	(102,2)
	NOV	93,7	- 8,8	- 6,6	97,3	- 5,5	100,0	- 0,4	(100,3)
	DEZ	87,0	- 8,1	- 7,2	92,6	- 4,8	96,8	- 3,2	(97,9)
1975	JAN	106,7	- 5,0	+22,6	100,2	+ 8,2	99,1	+ 2,4	(94,8)
	FEB	94,5	-11,6	-11,4	92,4	- 7,8	92,4	- 6,8	(91,5)
	MAR	93,7	-20,2	- 0,8	84,4	- 8,7	87,4	- 5,4	(86,4)
	APR	86,4	-15,6	- 7,8	86,2	+ 2,1	83,9	- 4,0	(80,5)
	MAI	77,7	-26,4	-10,1	71,4	-17,2	71,2	-15,1	(71,9)
MASCHINENBAU INLAND									
1974	MAI	84,7	-25,2	+ 2,4	75,4	- 8,4	73,2	-13,3	79,5
	JUN	71,1	-23,9	-16,1	69,8	- 7,4	71,1	- 2,9	79,7
	JUL	78,8	- 7,6	+10,8	79,7	+14,2	78,4	+10,3	79,6
	AUG	80,1	+ 1,0	+ 1,6	85,1	+ 6,8	85,5	+ 9,1	80,0
	SEP	75,0	+ 5,2	- 6,4	81,1	- 4,7	81,6	- 4,6	79,6
	OKT	73,9	-14,5	- 1,5	75,6	- 6,8	74,9	- 8,2	80,4
	NOV	73,4	-12,3	- 0,7	77,8	+ 2,9	77,2	+ 3,1	(79,6)
	DEZ	67,1	- 0,6	- 8,6	77,3	- 0,6	79,4	+ 2,8	(78,1)
1975	JAN	85,4	- 1,2	+27,3	81,7	+ 5,7	80,5	+ 1,4	(76,4)
	FEB	74,4	-10,0	-12,9	75,6	- 7,5	75,6	- 6,1	(75,2)
	MAR	83,0	-18,3	+11,6	72,7	- 3,8	76,2	+ 0,8	(71,7)
	APR	73,1	-11,6	-11,9	70,9	- 2,5	70,1	- 8,0	(61,3)
	MAI	70,3	-17,0	- 3,8	62,1	-12,4	62,2	-11,3	(61,6)
MASCHINENBAU AUSLAND									
1974	MAI	143,6	+ 8,4	+ 3,8	143,5	+ 4,1	141,7	+ 3,1	(147,2)
	JUN	147,9	+16,7	+ 3,0	147,3	+ 2,6	150,9	+ 6,5	(147,7)
	JUL	151,1	+12,4	+ 2,2	149,5	+ 1,5	148,9	- 1,3	(147,9)
	AUG	148,5	+20,9	- 1,7	157,6	+ 5,4	157,3	+ 5,6	(147,6)
	SEP	154,5	+22,9	+ 4,0	156,8	- 0,5	157,2	- 0,1	(146,6)
	OKT	148,4	+16,9	- 3,9	152,0	- 3,1	147,8	- 6,0	(144,9)
	NOV	130,6	- 5,0	-12,0	134,6	-11,4	137,2	- 7,2	(142,1)
	DEZ	123,0	-14,9	- 5,8	127,4	- 5,3	135,7	- 1,1	(137,8)
1975	JAN	144,9	- 9,1	+17,8	135,8	+ 6,6	134,1	- 1,2	(132,1)
	FEB	130,5	-13,6	- 9,9	124,6	- 8,2	124,6	- 7,1	(124,4)
	MAR	113,1	-22,6	-13,3	107,2	-14,0	107,5	-13,7	(114,9)
	APR	110,6	-20,1	- 2,2	111,2	+ 3,7	109,7	+ 2,0	(106,4)
	MAI	91,4	-36,4	-17,4	90,2	-18,9	96,8	-11,8	(102,9)

4. AUFTRAGSEINGANG IN DER INDUSTRIE

4.2. VOLUMENINDEX (1970 = 100)

JAHR	MONAT	ORIGINALWERT			SAISONBEREINIGTER WERT		SAISON- UND ARBEITSTÄGLICH BEREINIGTER WERT		GLATTE KOMPONENTE
		INDEX	VERÄNDERUNG VORJAHR	IN O/O GEGEN VORMONAT	INDEX	VERÄNDERUNG IN O/O GEGEN VORMONAT	INDEX	VERÄNDERUNG IN O/O GEGEN VORMONAT	INDEX
STRASSENFAHRZEUGBAU INSGESAMT									
1974	MAI	107,3	-25,0	+ 2,5	89,1	- 9,9	90,0	- 7,1	92,9
	JUN	92,8	- 8,0	-13,5	94,9	+ 6,5	96,6	+ 7,3	95,4
	JUL	81,9	- 1,0	-11,7	99,8	+ 5,2	98,3	+ 1,8	(95,0)
	AUG	65,7	-17,7	-19,8	91,5	- 8,3	93,4	- 5,0	(94,8)
	SEP	77,5	-23,5	+18,0	87,6	- 4,3	86,7	- 7,2	(94,6)
	OKT	119,3	+17,4	+53,9	109,4	+24,9	105,3	+21,5	(94,9)
	NOV	87,9	- 1,0	-26,3	89,8	-17,9	94,2	-10,5	(95,5)
	DEZ	82,8	+ 0,0	- 5,8	98,4	+ 9,6	104,8	+11,3	(95,7)
1975	JAN	96,6	- 6,1	+16,7	97,1	- 1,3	99,0	- 5,5	(96,1)
	FEB	123,0	+ 6,6	+27,3	104,6	+ 7,7	104,6	+ 5,7	(96,5)
	MAR	124,2	+ 8,5	+ 1,0	104,8	+ 0,2	100,1	- 4,3	(97,1)
	APR	117,1	+11,8	- 5,7	108,1	+ 3,1	107,0	+ 6,9	(96,9)
	MAI	95,5	-11,0	-18,4	80,9	-25,2	87,1	-18,6	(96,7)
STRASSENFAHRZEUGBAU INLAND									
1974	MAI	82,3	-44,9	+ 9,9	57,9	-15,0	60,0	-10,4	70,2
	JUN	71,1	-17,5	-13,6	75,0	+29,5	74,0	+23,3	74,8
	JUL	62,0	-12,3	-12,8	79,1	+ 5,5	77,9	+ 5,3	(75,2)
	AUG	64,4	- 2,1	+ 3,9	83,4	+ 5,4	86,0	+10,4	(76,4)
	SEP	67,7	-17,3	+ 5,1	79,3	- 4,9	74,8	-13,0	(77,9)
	OKT	77,5	- 0,1	+14,5	79,4	+ 0,1	78,6	+ 5,1	(80,4)
	NOV	65,5	+10,5	-15,5	80,8	+ 1,8	85,8	+ 9,2	(83,6)
	DEZ	73,7	+70,2	+12,5	98,2	+21,5	103,0	+20,0	(87,8)
1975	JAN	103,2	+28,2	+40,0	99,1	+ 0,9	101,7	- 1,3	(90,8)
	FEB	144,5	+28,3	+40,0	113,0	+14,0	113,0	+11,1	(94,2)
	MAR	138,2	+46,9	- 4,4	112,9	- 0,1	104,7	- 7,3	(98,0)
	APR	111,0	+48,2	-19,7	103,4	- 8,4	105,2	+ 0,5	(101,9)
	MAI	95,6	+16,2	-13,9	77,3	-25,2	84,9	-19,3	(106,0)
STRASSENFAHRZEUGBAU AUSLAND									
1974	MAI	139,1	+ 2,8	- 2,3	127,8	- 6,9	127,6	- 5,6	123,7
	JUN	120,7	+ 1,0	-13,2	118,1	- 7,6	120,6	- 5,5	120,7
	JUL	107,9	+10,3	-10,6	123,1	+ 4,2	119,5	- 0,9	116,4
	AUG	67,4	-30,7	-37,5	97,6	-20,7	101,4	-15,1	111,9
	SEP	90,2	-28,2	+33,8	92,0	- 5,7	93,0	- 8,3	105,6
	OKT*	172,9	+31,2	+91,7	160,4	+74,3	157,3	+69,1	103,9
	NOV	116,5	- 7,2	-32,6	98,5	-38,6	100,4	-36,2	(101,5)
	DEZ	94,5	-28,6	-18,9	100,4	+ 1,9	107,6	+ 7,2	(100,7)
1975	JAN	88,0	-32,8	- 6,9	96,5	- 3,9	98,0	- 8,9	(101,1)
	FEB	95,0	-20,0	+ 8,0	95,7	- 0,8	95,7	- 2,3	(102,7)
	MAR	105,9	-24,5	+11,5	95,9	+ 0,2	95,8	+ 0,1	(101,2)
	APR	124,9	-12,3	+17,9	114,6	+19,5	112,0	+16,9	(90,8)
	MAI	95,4	-31,4	-23,6	84,2	-26,5	86,1	-23,1	(74,9)
ELEKTROTECHNISCHE INDUSTRIE INSGESAMT									
1974	MAI	125,8	-12,5	+ 6,3	130,6	+ 3,5	130,2	+ 1,8	(123,8)
	JUN	116,9	- 6,6	- 7,1	114,5	-12,3	117,3	- 9,9	(122,6)
	JUL	117,7	+ 0,5	+ 0,7	121,0	+ 5,7	117,0	- 0,3	(121,0)
	AUG	113,4	+ 2,3	- 3,7	125,5	+ 3,7	128,7	+10,0	(119,8)
	SEP	114,3	- 0,1	+ 0,8	114,4	- 8,8	113,6	-11,7	(118,4)
	OKT	118,6	-11,4	+ 3,8	115,7	+ 1,1	114,2	+ 0,5	(116,9)
	NOV	116,1	- 9,4	- 2,1	112,4	- 2,9	113,6	- 0,5	(115,4)
	DEZ	115,5	- 7,6	- 0,5	110,3	- 1,9	109,9	- 3,3	(113,9)
1975	JAN	115,4	- 3,5	- 0,1	116,7	+ 5,8	116,0	+ 5,6	(112,3)
	FEB	105,4	-27,9	- 8,7	100,8	-13,6	100,8	-13,1	(109,9)
	MAR	112,3	-17,3	+ 6,5	104,3	+ 3,5	110,1	+ 9,2	(108,4)
	APR	119,0	+ 0,5	+ 6,0	122,5	+17,4	119,6	+ 8,6	(109,1)
	MAI	102,9	-18,2	-13,5	108,1	-11,8	109,1	- 8,8	(109,6)
ELEKTROTECHNISCHE INDUSTRIE INLAND									
1974	MAI	115,7	-21,9	+ 6,0	119,2	+ 2,3	118,8	+ 1,1	(111,9)
	JUN	104,0	- 8,9	-10,1	102,3	-14,2	105,2	-11,4	(110,5)
	JUL	107,8	- 0,3	+ 3,7	109,8	+ 7,3	106,1	+ 0,9	(108,7)
	AUG	91,8	-15,3	-14,8	104,6	- 4,7	108,4	+ 2,2	(107,4)
	SEP	101,6	- 6,0	+10,7	102,0	- 2,5	101,4	- 6,5	(106,2)
	OKT	110,2	- 8,9	+ 8,5	106,8	+ 4,7	104,7	+ 3,3	(104,9)
	NOV	101,2	-16,4	- 8,2	97,2	- 9,0	100,0	- 4,5	(103,6)
	DEZ	104,4	- 8,2	+ 3,2	99,6	+ 2,5	100,0	+ 0,0	(102,3)
1975	JAN	109,7	- 0,8	+ 5,1	108,3	+ 8,7	107,9	+ 7,9	(101,1)
	FEB	94,3	-29,2	-14,0	90,8	-16,2	90,8	-15,8	(98,8)
	MAR	100,7	-17,3	+ 6,8	95,6	+ 5,3	100,1	+10,2	(97,6)
	APR	113,3	+ 3,8	+12,5	114,9	+20,2	111,7	+11,6	(98,1)
	MAI	89,6	-22,6	-20,9	94,1	-18,1	96,3	-13,8	(97,8)
ELEKTROTECHNISCHE INDUSTRIE AUSLAND									
1974	MAI	163,9	+28,2	+ 7,0	170,2	+ 5,6	169,4	+ 4,0	(167,4)
	JUN	165,5	- 0,3	+ 1,0	159,1	- 6,5	158,6	- 6,4	(168,0)
	JUL	154,6	+ 2,6	- 6,6	161,9	+ 1,8	160,4	+ 1,1	(168,4)
	AUG	141,1	+62,6	+25,5	203,2	+25,5	202,6	+26,3	(166,9)
	SEP	161,5	+16,9	-16,8	159,5	-21,5	159,3	-21,4	(164,9)
	OKT	149,6	-17,9	- 7,4	158,9	- 0,4	161,2	+ 1,2	(161,7)
	NOV	171,6	+10,4	+14,7	167,2	+ 5,2	162,1	+ 0,6	(158,2)
	DEZ	156,6	- 6,5	- 8,7	156,2	- 6,6	149,0	- 8,1	(154,5)
1975	JAN	136,3	-11,3	-13,0	144,3	- 7,6	142,0	- 4,7	(146,4)
	FEB	146,2	-25,3	+ 7,3	135,1	- 6,4	145,1	- 4,9	(145,6)
	MAR	154,7	-18,1	+ 5,8	134,6	- 0,4	141,0	+ 4,4	(146,7)
	APR	139,9	- 8,7	- 9,6	148,4	+10,3	149,7	+ 6,2	(145,2)
	MAI	151,7	- 7,4	+ 8,4	155,4	+ 4,7	149,4	- 0,2	(146,9)

4. AUFTRAGSEINGANG IN DER INDUSTRIE

4.2. VOLUMENINDEX (1970 = 100)

JAHR	MONAT	ORIGINALWERT			SAISONBEREINIGTER WERT		SAISON- UND ARBEITSTÄGLICH BEREINIGTER WERT		GLATTE KOMPONENTE
		INDEX	VERÄNDERUNG VORJAHR	IN O/O GEGEN VORMONAT	INDEX	VERÄNDERUNG IN O/O GEGEN VORMONAT	INDEX	VERÄNDERUNG IN O/O GEGEN VORMONAT	INDEX
EISEN-, BLECH- UND METALLWARENINDUSTRIE INSGESAMT									
1974	MAI	108,9	- 8,7	+ 1,5	104,2	- 3,0	104,7	- 2,0	103,4
	JUN	98,1	-11,5	- 9,9	98,6	- 5,4	100,5	- 4,0	102,6
	JUL	99,2	- 1,9	+ 1,1	105,6	+ 7,1	102,1	+ 1,6	100,9
	AUG	84,8	-17,6	-14,5	94,6	-10,4	96,9	- 5,1	98,9
	SEP	93,9	-10,9	+10,7	96,8	+ 2,3	96,4	- 0,5	95,7
	OKT	103,5	-13,0	+10,2	98,4	+ 1,7	96,1	- 0,3	94,3
	NOV	91,6	-19,5	-11,5	86,7	-11,9	88,2	- 8,2	(91,6)
	DEZ	83,1	-16,3	- 9,3	89,4	+ 3,1	91,4	+ 3,6	(88,8)
1975	JAN	88,2	-23,4	+ 6,1	86,7	- 3,0	87,0	- 4,8	(87,3)
	FEB	85,3	-21,5	- 3,3	85,3	- 1,6	85,3	- 2,0	(89,3)
	MAR	85,5	-24,0	+ 0,2	80,5	- 5,6	83,0	- 2,7	(87,9)
	APR	93,9	-12,5	+ 9,8	91,2	+13,3	88,5	+ 6,6	(83,6)
	MAI	79,8	-26,7	-15,0	75,5	-17,2	78,1	-11,8	(79,1)
EISEN-, BLECH- UND METALLWARENINDUSTRIE INLAND									
1974	MAI	102,1	-11,5	+ 2,1	98,8	- 1,5	99,1	+ 0,0	96,9
	JUN	92,9	-14,6	- 9,0	91,7	- 7,2	93,6	- 5,5	95,9
	JUL	93,2	- 6,0	+ 0,3	98,9	+ 7,9	96,0	+ 2,6	(94,3)
	AUG	80,7	-20,0	-13,4	89,2	- 9,8	91,4	- 4,8	(92,8)
	SEP	89,3	-13,8	+10,7	90,8	+ 1,8	91,7	+ 0,3	(91,1)
	OKT	97,8	-13,8	+ 9,5	95,2	+ 4,8	91,5	- 0,2	(89,1)
	NOV	88,5	-18,8	- 9,5	83,4	-12,4	85,8	- 6,2	(87,5)
	DEZ	80,0	-12,7	- 9,6	86,0	+ 3,1	89,8	+ 4,7	(85,9)
1975	JAN	85,5	-21,3	+ 6,9	84,1	- 2,2	84,9	- 5,5	(84,4)
	FEB	82,7	-18,1	- 3,3	81,7	- 2,9	81,7	- 3,8	(82,9)
	MAR	83,7	-21,1	+ 1,2	77,6	- 5,0	79,6	- 2,6	(81,4)
	APR	92,6	- 7,4	+10,6	89,5	+15,3	85,7	+ 7,7	(79,8)
	MAI	77,9	-23,7	-15,9	74,1	-17,2	77,1	-10,0	(78,5)
EISEN-, BLECH- UND METALLWARENINDUSTRIE AUSLAND									
1974	MAI	143,3	+ 2,9	- 1,0	136,3	- 3,9	136,9	- 3,6	138,1
	JUN	124,6	+ 3,1	-13,0	129,0	- 5,4	133,7	- 2,3	136,3
	JUL	129,9	+16,6	+ 4,3	141,0	+ 9,3	136,5	+ 2,1	132,6
	AUG	105,0	- 6,9	-19,2	122,5	-13,1	125,0	- 8,4	127,9
	SEP	117,1	+ 2,4	+11,5	125,7	+ 2,6	122,3	- 2,2	121,5
	OKT	132,6	-10,8	+13,2	118,2	- 6,0	116,2	- 5,0	116,6
	NOV	107,0	-22,5	-19,3	104,8	-11,3	106,8	- 8,1	(110,1)
	DEZ	98,8	-28,9	- 7,7	103,6	- 1,1	104,3	- 2,3	(103,4)
1975	JAN	101,5	-31,3	+ 2,7	97,7	- 5,7	98,2	- 5,8	(96,9)
	FEB	98,4	-33,1	- 3,1	93,3	- 4,5	93,3	- 5,0	(92,8)
	MAR	93,4	-35,7	- 5,1	85,4	- 8,5	87,2	- 6,5	(88,7)
	APR	101,1	-30,1	+ 8,2	96,6	+13,1	94,6	+ 8,5	(92,1)
	MAI	89,4	-37,6	-11,6	83,6	-13,5	90,3	- 4,5	(91,7)
TEXTILINDUSTRIE INSGESAMT									
1974	MAI	95,8	-10,8	- 8,5	91,7	- 1,8	90,6	- 1,5	85,8
	JUN	73,0	-23,3	-23,8	83,2	- 9,3	84,1	- 7,2	85,3
	JUL	69,4	-10,1	- 4,9	91,3	+ 9,7	91,6	+ 8,9	84,8
	AUG	59,0	-19,7	-15,0	83,4	- 8,7	81,5	-11,0	84,0
	SEP	85,8	- 1,5	+45,4	86,0	+ 3,1	87,7	+ 7,6	83,4
	OKT	110,7	+ 7,1	+29,0	89,9	+ 4,5	87,3	- 0,5	83,2
	NOV	97,7	- 6,4	-11,7	87,0	- 3,2	85,8	- 1,7	84,7
	DEZ	75,4	- 8,2	-22,8	86,3	- 0,8	86,0	+ 0,2	85,4
1975	JAN	77,8	-13,4	+ 3,2	82,1	- 4,9	80,9	- 5,9	(85,7)
	FEB	81,7	- 7,5	+ 5,0	81,3	- 1,0	81,3	+ 0,5	(86,1)
	MAR	102,3	- 2,9	+25,2	82,6	+ 1,6	85,6	+ 5,3	(86,7)
	APR	116,2	+11,0	+13,6	97,6	+18,2	95,6	+11,7	(87,4)
	MAI	88,9	- 7,2	-23,5	84,1	-13,8	85,0	-11,1	(88,3)
TEXTILINDUSTRIE INLAND									
1974	MAI	93,1	- 7,5	- 6,7	89,8	+ 1,6	88,1	+ 1,0	81,3
	JUN	69,7	-22,7	-25,1	80,2	-10,7	81,3	- 7,7	81,0
	JUL	65,5	-12,1	- 6,0	86,9	+ 8,4	88,0	+ 8,2	80,9
	AUG	57,1	-20,4	-12,8	79,9	- 8,1	77,7	-11,7	80,6
	SEP	85,1	+ 1,8	+49,0	84,0	+ 5,1	85,6	+10,2	80,3
	OKT	107,5	+11,4	+26,3	87,3	+ 3,9	85,0	- 0,7	80,5
	NOV	95,9	- 0,2	-10,8	85,8	- 1,7	84,9	- 0,1	82,2
	DEZ	72,7	- 3,6	-24,2	84,8	- 1,2	83,6	- 1,5	83,2
1975	JAN	76,8	- 9,0	+ 5,6	81,5	- 3,9	79,5	- 4,9	(83,7)
	FEB	80,1	- 2,4	+ 4,3	80,3	- 1,5	80,3	+ 1,0	(84,4)
	MAR	101,3	+ 0,4	+26,5	80,9	+ 0,7	84,0	+ 4,6	(85,2)
	APR	113,5	+13,7	+12,0	95,3	+17,8	94,1	+12,0	(86,1)
	MAI	85,8	- 7,8	-24,4	81,7	-14,3	82,8	-12,0	(87,2)
TEXTILINDUSTRIE AUSLAND									
1974	MAI	113,4	-24,1	-16,8	104,6	-16,9	106,9	-13,7	115,3
	JUN	93,5	-26,6	-17,5	101,9	- 2,6	101,9	- 4,7	112,7
	JUL	94,8	+ 0,3	+ 1,4	120,0	+17,8	115,5	+13,3	109,7
	AUG	71,0	-16,8	-25,1	105,6	-12,0	106,0	- 8,2	106,1
	SEP	90,4	-17,8	+27,3	98,5	- 6,7	100,9	- 4,8	103,1
	OKT	130,6	-11,8	+44,5	106,2	+ 7,8	101,4	+ 0,5	100,7
	NOV	109,2	-30,7	-16,4	94,6	-10,9	92,2	- 9,1	100,2
	DEZ	92,3	-26,0	-15,5	95,7	+ 1,2	100,3	+ 8,8	99,3
1975	JAN	83,8	-33,1	- 9,2	85,9	-10,2	89,6	-10,7	(97,9)
	FEB	91,4	-29,0	+ 9,1	87,1	+ 1,4	87,1	- 2,8	(96,7)
	MAR	109,2	-18,9	+19,5	93,5	+ 7,3	96,0	+10,2	(95,8)
	APR	133,0	- 2,4	+21,8	111,9	+19,7	105,5	+ 9,9	(95,1)
	MAI	108,0	- 4,8	-18,8	99,4	-11,2	98,9	- 6,3	(94,7)

4. AUFTRAGSEINGANG IN DER INDUSTRIE

4.2. VOLUMENINDEX (1970 = 100)

JAHR	MONAT	ORIGINALWERT			SAISONBEREINIGTER WERT		SAISON- UND ARBEITSTÄGLICH BEREINIGTER WERT		GLATTE KOMPONENTE	
		INDEX	VERÄNDERUNG VORJAHR	IN O/O GEGEN VORMONAT	INDEX	VERÄNDERUNG IN O/O GEGEN VORMONAT	INDEX	VERÄNDERUNG IN O/O GEGEN VORMONAT	INDEX	
BEKLEIDUNGSINDUSTRIE INSGESAMT										
1974	MAI	99,3	+ 0,5	-29,6	99,4	+ 7,8	98,5	+ 7,8	91,1	
	JUN	58,5	- 7,7	-41,1	93,9	- 5,5	97,4	- 1,1	91,8	
	JUL	50,1	-10,2	-14,4	95,4	+ 1,6	94,2	- 3,3	92,2	
	AUG	60,3	-13,1	+20,4	90,8	- 4,8	90,0	- 4,5	92,4	
	SEP	118,7	+ 3,9	+96,8	92,4	+ 1,8	93,5	+ 3,9	91,7	
	OKT	167,4	+10,6	+41,0	97,8	+ 5,8	96,9	+ 3,6	90,4	
	NOV	104,8	+ 8,7	-37,4	97,0	- 0,8	95,1	- 1,9	91,7	
	DEZ	58,4	+ 0,0	-44,3	92,6	- 4,5	92,7	- 2,5	93,3	
	1975	JAN	56,6	- 5,7	- 3,1	92,5	- 0,1	90,2	- 2,7	(93,7)
		FEB	68,3	- 6,2	+20,7	87,4	- 5,5	87,4	- 3,1	(94,0)
		MAR	117,6	-15,8	+72,2	76,3	-12,7	83,8	- 4,1	(94,4)
		APR	154,6	+ 9,6	+31,5	104,5	+37,0	102,3	+22,1	(94,8)
MAI		107,8	+ 8,6	-30,3	103,4	- 1,1	102,2	- 0,1	(95,1)	
BEKLEIDUNGSINDUSTRIE INLAND										
1974	MAI	97,0	+ 0,8	-28,2	97,1	+ 9,3	96,2	+ 8,9	88,5	
	JUN	57,9	- 8,8	-40,3	91,5	- 5,8	94,6	- 1,7	89,1	
	JUL	49,5	-11,8	-14,5	92,7	+ 1,3	91,9	- 2,9	89,4	
	AUG	58,8	-12,6	+18,8	88,7	- 4,3	87,5	- 4,8	89,6	
	SEP	115,1	+ 3,0	+95,7	89,1	+ 0,5	90,2	+ 3,1	88,9	
	OKT	158,9	+ 8,3	+38,1	92,9	+ 4,3	92,2	+ 2,2	87,5	
	NOV	101,4	+ 8,1	-36,2	93,9	+ 1,1	91,7	- 0,5	88,7	
	DEZ	57,4	- 2,4	-43,4	89,2	- 5,0	89,2	- 2,7	90,2	
	1975	JAN	55,8	- 4,9	- 2,8	90,2	+ 1,1	87,7	- 1,7	(90,4)
		FEB	66,3	- 7,0	+18,8	85,0	- 5,8	85,0	- 3,1	(90,5)
		MAR	112,8	-16,6	+70,1	73,0	-14,1	80,3	- 5,5	(90,7)
		APR	147,6	+ 9,3	+30,9	100,4	+37,5	98,7	+22,9	(90,9)
MAI		102,6	+ 5,8	-30,5	98,7	- 1,7	97,4	- 1,3	(91,0)	
BEKLEIDUNGSINDUSTRIE AUSLAND										
1974	MAI	145,9	- 3,9	-44,1	143,7	- 9,5	143,4	- 9,1	138,6	
	JUN	70,8	+15,1	-51,5	141,0	- 1,9	148,7	+ 3,7	140,1	
	JUL	63,9	+30,1	- 9,7	149,7	+ 6,2	140,4	- 5,6	143,1	
	AUG	91,6	-18,2	+43,3	130,5	-12,8	139,8	- 0,4	142,6	
	SEP	193,9	+18,2	+111,7	157,8	+20,9	156,0	+11,6	142,1	
	OKT*	341,0	+35,8	+75,9	221,7	+40,5	221,5	+42,0	142,7	
	NOV	174,4	+17,5	-48,9	157,3	-29,0	159,8	-27,9	145,9	
	DEZ	78,4	+54,0	-55,0	159,1	+ 1,1	157,0	- 1,8	151,7	
	1975	JAN	71,5	-18,2	- 8,8	136,2	-14,4	138,7	-11,7	(155,6)
		FEB	110,0	+ 6,5	+53,8	133,4	- 2,1	133,4	- 3,8	(160,2)
		MAR	217,6	- 3,8	+97,8	144,2	+ 8,1	154,3	+15,7	(165,4)
		APR	298,5	+14,4	+37,2	188,0	+30,4	179,9	+16,6	(171,2)
MAI		216,2	+48,2	-27,6	203,4	+ 8,2	199,1	+10,7	(177,6)	

5. UMSATZE DER INDUSTRIE UND DES BAUHAUPTGEWERBES

5.1. WERTINDEX (1970 = 100)

JAHR	MONAT	ORIGINALWERT			SAISONBEREINIGTER WERT		SAISON- UND ARBEITSTÄGLICH BEREINIGTER WERT		GLATTE KOMPONENTE
		INDEX	VERÄNDERUNG VOR JAHR	IN O/O GEGEN VORMONAT	INDEX	VERÄNDERUNG IN O/O GEGEN VORMONAT	INDEX	VERÄNDERUNG IN C/C GEGEN VORMONAT	INDEX
VERARBEITENDE INDUSTRIE (OHNE NAHRUNGS- UND GENUSSMITTELINDUSTRIE) INSGESAMT									
1974	MAI	148,9	+13,7	+ 5,2	144,2	+ 0,6	143,8	+ 0,3	141,3
	JUN	135,7	+ 9,9	- 8,9	136,9	- 5,1	138,8	- 3,5	143,0
	JUL	142,8	+23,0	+ 5,2	148,7	+ 8,6	146,1	+ 5,3	143,8
	AUG	130,1	+ 8,6	- 8,9	139,6	- 6,1	141,0	- 3,5	144,3
	SEP	148,8	+13,3	+14,4	143,8	+ 3,0	143,7	+ 1,9	142,8
	OKT	157,3	+12,9	+ 5,7	145,9	+ 1,5	144,2	+ 0,3	142,9
	NOV	143,2	+ 6,8	- 9,0	139,9	- 4,1	140,4	- 2,6	(141,1)
	DEZ	135,7	+ 7,1	- 5,2	138,5	- 1,0	139,9	- 0,4	(138,7)
1975	JAN	128,9	+ 0,1	- 5,0	134,7	- 2,7	134,6	- 3,8	(136,0)
	FEB	127,6	- 2,0	- 1,0	133,4	- 1,0	133,4	- 0,9	(133,2)
	MAR	133,9	- 8,3	+ 4,9	127,2	- 4,6	129,9	- 2,6	(131,8)
	APR	141,9	+ 0,2	+ 6,0	141,1	+10,9	139,2	+ 7,2	(131,9)
	MAI	129,2	-13,2	- 8,9	125,0	-11,4	127,0	- 8,8	(125,9)
VERARBEITENDE INDUSTRIE (OHNE NAHRUNGS- UND GENUSSMITTELINDUSTRIE) INLAND									
1974	MAI	137,4	+ 8,5	+ 5,0	133,3	+ 0,4	133,0	+ 0,1	130,1
	JUN	124,6	+ 3,9	- 9,3	125,6	- 5,8	127,7	- 4,0	131,4
	JUL	132,5	+17,6	+ 6,3	137,4	+ 9,4	134,6	+ 5,4	132,0
	AUG	121,3	+ 3,6	- 8,5	128,4	- 6,6	129,6	- 3,7	132,3
	SEP	138,0	+ 9,2	+13,8	132,2	+ 3,0	132,0	+ 1,9	131,1
	OKT	146,3	+ 8,3	+ 6,0	133,4	+ 0,9	131,6	- 0,3	131,6
	NOV	132,1	+ 4,2	- 9,7	128,6	- 3,6	128,8	- 2,1	(130,3)
	DEZ	121,6	+ 4,6	- 7,9	126,7	- 1,5	128,5	- 0,2	(128,5)
1975	JAN	119,5	+ 0,2	- 1,7	127,0	+ 0,2	126,8	- 1,3	(128,3)
	FEB	118,4	- 1,5	- 0,9	125,6	- 1,1	125,6	- 0,9	(129,0)
	MAR	124,9	- 6,2	+ 5,5	120,1	- 4,4	123,3	- 1,8	(127,3)
	APR	132,6	+ 1,3	+ 6,2	131,7	+ 9,7	129,6	+ 5,1	(123,2)
	MAI	120,1	-12,6	- 9,4	116,2	-11,8	118,2	- 8,8	(117,2)
VERARBEITENDE INDUSTRIE (OHNE NAHRUNGS- UND GENUSSMITTELINDUSTRIE) AUSLAND									
1974	MAI	185,1	+27,2	+ 5,5	180,9	+ 2,6	180,1	+ 2,6	(175,5)
	JUN	170,8	+26,1	- 7,7	170,7	- 5,6	173,5	- 3,7	(177,6)
	JUL	175,6	+37,9	+ 2,8	181,6	+ 6,4	179,5	+ 3,5	(178,9)
	AUG	157,3	+22,8	-10,4	174,3	- 4,0	174,5	- 2,8	(179,4)
	SEP	182,5	+24,0	+16,0	178,1	+ 2,2	179,0	+ 2,6	(179,1)
	OKT	191,5	+25,7	+ 4,9	186,5	+ 4,7	183,1	+ 2,3	(178,0)
	NOV	177,8	+13,2	- 7,2	175,5	- 5,9	176,0	- 3,9	(176,1)
	DEZ	181,3	+13,4	+ 2,0	175,6	+ 0,1	178,3	+ 1,3	(172,9)
1975	JAN	158,4	+ 0,4	-12,6	165,5	- 5,8	165,1	- 7,4	(169,6)
	FEB	156,8	- 2,7	- 1,0	161,0	- 2,7	161,0	- 2,5	(164,8)
	MAR	163,4	-12,2	+ 4,2	152,5	- 5,3	156,0	- 3,1	(160,1)
	APR	172,8	- 1,5	+ 5,8	169,9	+11,4	167,0	+ 7,1	(157,4)
	MAI	159,3	-13,9	- 7,8	153,1	- 9,9	155,8	- 6,7	(155,5)
GRUNDSTOFF- UND PRODUKTIONSGÜTERINDUSTRIEN INSGESAMT									
1974	MAI	167,3	+28,6	+ 5,8	160,4	+ 1,1	159,6	+ 0,4	157,9
	JUN	154,2	+24,9	- 7,8	153,8	- 4,1	156,0	- 2,3	160,3
	JUL	166,2	+35,0	+ 7,8	165,5	+ 7,6	163,0	+ 4,5	161,4
	AUG	158,4	+24,0	- 4,7	159,0	- 3,9	159,6	- 2,1	162,1
	SEP	162,8	+25,2	+ 2,8	159,7	+ 0,4	160,9	+ 0,8	160,1
	OKT	174,5	+24,9	+ 7,2	163,6	+ 2,4	160,6	- 0,2	158,7
	NOV	152,7	+12,6	-12,5	152,7	- 6,7	152,7	- 4,9	(155,1)
	DEZ	128,8	+ 8,1	-15,7	143,6	- 6,0	147,4	- 3,5	(151,2)
1975	JAN	144,4	+ 2,4	+12,1	149,5	+ 4,1	148,9	+ 1,0	(147,2)
	FEB	136,7	- 2,6	- 5,3	144,3	- 3,5	144,3	- 3,1	(144,9)
	MAR	135,4	-14,4	- 1,0	131,7	- 8,7	135,8	- 5,9	(139,1)
	APR	144,4	- 8,7	+ 6,6	141,6	+ 7,5	138,7	+ 2,1	(130,3)
	MAI	135,2	-19,2	- 6,4	128,8	- 9,0	130,4	- 6,0	(129,2)
GRUNDSTOFF- UND PRODUKTIONSGÜTERINDUSTRIEN INLAND									
1974	MAI	151,1	+19,5	+ 5,8	143,9	+ 0,5	143,4	- 0,1	141,1
	JUN	137,5	+13,6	- 9,0	136,0	- 5,5	138,3	- 3,6	142,4
	JUL	150,5	+25,3	+ 9,5	147,8	+ 8,7	145,6	+ 5,3	143,0
	AUG	140,3	+13,6	- 6,8	140,1	- 5,2	140,4	- 3,6	143,4
	SEP	145,4	+14,9	+ 3,6	140,9	+ 0,6	141,8	+ 1,0	141,7
	OKT	156,7	+16,3	+ 7,8	144,9	+ 2,8	142,2	+ 0,3	141,1
	NOV	136,5	+ 7,6	-12,9	136,6	- 5,7	136,5	- 4,0	(138,6)
	DEZ	112,6	+ 3,4	-17,5	129,3	- 5,3	132,7	- 2,8	(136,1)
1975	JAN	130,0	+ 1,2	+15,5	136,5	+ 5,6	136,0	+ 2,5	(133,7)
	FEB	122,5	- 2,8	- 5,8	131,8	- 3,4	131,8	- 3,1	(132,7)
	MAR	123,6	-12,5	+ 0,9	121,3	- 8,0	125,2	- 5,0	(129,6)
	APR	134,2	- 6,0	+ 8,6	132,1	+ 8,9	129,5	+ 3,4	(123,9)
	MAI	125,6	-16,9	- 6,4	118,6	-10,2	120,3	- 7,1	(119,2)
GRUNDSTOFF- UND PRODUKTIONSGÜTERINDUSTRIEN AUSLAND									
1974	MAI	222,4	+55,6	+ 5,9	216,6	+ 3,9	214,0	+ 2,6	(209,5)
	JUN	211,3	+60,0	- 5,0	212,0	- 2,1	216,5	+ 1,2	(216,0)
	JUL	219,7	+64,9	+ 4,0	223,7	+ 5,5	222,1	+ 7,6	(220,4)
	AUG	220,2	+55,1	+ 0,2	222,3	- 0,6	221,8	- 0,1	(222,6)
	SEP	222,2	+56,7	+ 0,9	222,2	+ 0,0	224,9	+ 1,4	(222,0)
	OKT	235,4	+49,9	+ 5,9	228,8	+ 3,0	223,8	- 0,5	(218,8)
	NOV	207,9	+25,8	-11,7	207,5	- 9,3	208,2	- 7,0	(213,0)
	DEZ	184,1	+19,6	-11,4	191,0	- 8,0	196,9	- 5,4	(205,4)
1975	JAN	194,0	+ 5,5	+ 5,4	199,6	+ 4,5	197,2	+ 0,2	(195,2)
	FEB	185,2	- 2,2	- 4,5	184,4	- 7,6	184,4	- 6,5	(185,8)
	MAR	175,6	-18,4	- 5,2	175,0	- 5,1	181,5	- 1,6	(185,0)
	APR	179,4	-14,6	+ 2,2	176,1	+ 0,6	172,2	- 5,1	(170,7)
	MAI	168,0	-24,5	- 6,4	159,0	- 9,7	161,6	- 6,2	(159,4)

5. UMSATZE DER INDUSTRIE UND DES BAUHAUPTGEWERBES

5.1. WERTINDEX (1970 = 100)

JAHR	MONAT	ORIGINALWERT			SAISONBEREINIGTER WERT		SAISON- UND ARBEITSTÄGLICH BEREINIGTER WERT		GLATTE KOMPONENTE
		INDEX	VERÄNDERUNG VORJAHR	IN O/O GEGEN VORMONAT	INDEX	VERÄNDERUNG IN O/O GEGEN VORMONAT	INDEX	VERÄNDERUNG IN O/O GEGEN VORMONAT	INDEX
INVESTITIONSGÜTERINDUSTRIEN INSGESAMT									
1974	MAI	141,3	+ 5,4	+ 7,6	135,7	+ 0,7	135,6	+ 0,9	132,8
	JUN	131,0	+ 2,7	- 7,3	128,8	- 5,1	130,9	- 3,5	134,5
	JUL	132,3	+16,1	+ 1,0	140,7	+ 9,2	137,8	+ 5,3	135,4
	AUG	114,5	+ 0,5	-13,5	130,6	- 7,2	132,4	- 3,9	135,9
	SEP	141,6	+ 6,7	+23,7	136,4	+ 4,4	135,4	+ 2,3	134,3
	OKT	145,1	+ 6,4	+ 2,5	136,9	+ 0,4	135,8	+ 0,3	135,5
	NOV	139,8	+ 3,9	- 3,7	134,7	- 1,6	135,2	- 0,4	(135,6)
DEZ	153,0	+ 8,3	+ 9,4	139,0	+ 3,2	139,2	+ 3,0	(135,5)	
1975	JAN	118,8	- 0,7	-22,4	130,3	- 6,3	130,6	- 6,2	(135,1)
	FEB	120,7	- 1,1	+ 1,6	129,8	- 0,4	129,8	- 0,6	(133,7)
	MAR	134,4	- 3,0	+11,4	127,8	- 1,5	129,7	- 0,1	(132,6)
	APR	143,5	+ 9,3	+ 6,8	143,7	+12,4	142,0	+ 9,5	(131,6)
	MAI	131,7	- 6,8	- 8,2	126,6	-11,9	128,9	- 9,2	(127,1)
INVESTITIONSGÜTERINDUSTRIEN INLAND									
1974	MAI	130,0	+ 1,0	+ 8,3	125,3	+ 0,8	125,3	+ 0,6	122,5
	JUN	121,6	- 1,6	- 6,5	118,4	- 5,5	120,2	- 4,1	123,8
	JUL	123,0	+12,5	+ 1,2	130,8	+10,5	127,6	+ 6,2	124,3
	AUG	109,4	- 1,4	-11,1	121,7	- 7,0	123,7	- 3,1	124,6
	SEP	131,8	+ 5,2	+20,5	126,7	+ 4,1	125,9	+ 1,8	123,4
	OKT	133,9	+ 2,2	+ 1,6	125,1	- 1,3	123,9	- 1,6	124,9
	NOV	128,3	+ 1,7	- 4,2	123,6	- 1,2	124,2	+ 0,2	(125,3)
DEZ	137,9	+ 6,0	+ 7,5	125,9	+ 1,9	127,1	+ 2,3	(125,4)	
1975	JAN	108,6	- 0,2	-21,2	120,2	- 4,5	120,9	- 4,9	(125,2)
	FEB	111,4	- 0,4	+ 2,6	121,4	+ 1,0	121,4	+ 0,4	(123,9)
	MAR	124,7	+ 0,3	+11,9	120,7	- 0,6	123,2	+ 1,5	(122,9)
	APR	131,9	+ 9,9	+ 5,8	133,1	+10,3	131,3	+ 6,6	(121,8)
	MAI	120,6	- 7,2	- 8,6	116,3	-12,6	118,4	- 9,8	(115,7)
INVESTITIONSGÜTERINDUSTRIEN AUSLAND									
1974	MAI	168,2	+14,3	+ 6,6	160,1	+ 0,6	159,7	+ 1,5	156,9
	JUN	153,3	+11,8	- 8,9	152,9	- 4,5	155,6	- 2,6	159,7
	JUL	155,0	+23,9	+ 1,1	164,8	+ 7,8	162,5	+ 4,4	161,3
	AUG	127,2	+ 5,7	-17,9	152,2	- 7,6	153,5	- 5,5	162,5
	SEP	165,0	+10,0	+29,7	159,6	+ 4,9	158,3	+ 3,1	160,1
	OKT	171,3	+15,6	+ 3,8	164,9	+ 3,3	164,0	+ 3,6	160,8
	NOV	166,9	+ 8,6	- 2,6	161,3	- 2,2	161,5	- 1,5	(160,6)
DEZ	188,3	+12,9	+12,8	169,6	+ 5,1	167,4	+ 3,7	(160,0)	
1975	JAN	142,5	- 0,6	-24,3	154,7	- 8,8	154,2	- 7,9	(159,2)
	FEB	143,0	- 1,2	+ 0,4	151,4	- 2,1	151,4	- 1,8	(157,7)
	MAR	158,9	- 7,1	+11,1	147,8	- 2,4	149,8	- 1,1	(156,5)
	APR	172,1	+ 9,1	+ 8,3	169,5	+14,7	168,4	+12,4	(155,6)
	MAI	159,2	- 5,4	- 7,5	151,7	-10,5	154,7	- 8,1	(154,6)
VERBRAUCHSGÜTERINDUSTRIEN INSGESAMT									
1974	MAI	135,1	+ 7,6	- 1,5	135,3	- 0,6	135,3	- 0,7	130,9
	JUN	115,7	+ 0,9	-14,4	126,7	- 6,4	128,4	- 5,1	131,2
	JUL	127,5	+16,5	+10,2	138,2	+ 9,1	135,0	+ 5,1	131,2
	AUG	117,9	- 1,6	- 7,5	127,2	- 8,0	128,5	- 4,8	130,9
	SEP	141,5	+ 8,6	+20,0	134,2	+ 5,5	133,9	+ 4,2	130,7
	OKT	155,9	+ 7,5	+10,2	136,0	+ 1,3	133,6	- 0,2	130,2
	NOV	134,8	+ 3,0	-13,5	130,2	- 4,3	130,6	- 2,2	130,0
DEZ	109,4	+ 2,0	-18,8	127,7	- 1,9	129,8	- 0,6	128,7	
1975	JAN	125,7	- 2,4	+14,9	126,4	- 1,0	126,9	- 2,2	(127,2)
	FEB	128,1	- 2,8	+ 1,9	125,5	- 0,7	125,5	- 1,1	(125,4)
	MAR	130,3	- 8,6	+ 1,7	119,8	- 4,5	123,0	- 2,0	(123,2)
	APR	134,3	- 2,1	+ 3,1	127,9	+ 6,8	124,6	+ 1,3	(120,7)
	MAI	113,8	-15,8	-15,3	112,8	-11,8	114,3	- 8,3	(117,7)
VERBRAUCHSGÜTERINDUSTRIEN INLAND									
1974	MAI	130,0	+ 5,4	- 1,6	130,7	- 0,5	130,5	- 0,8	126,3
	JUN	110,5	- 1,3	-15,0	122,0	- 6,7	123,9	- 5,1	126,6
	JUL	122,4	+13,6	+10,8	133,1	+ 9,1	130,1	+ 5,0	126,6
	AUG	113,9	- 3,6	- 6,9	122,6	- 7,9	123,8	- 4,8	126,4
	SEP	137,9	+ 7,7	+21,1	129,9	+ 6,0	129,5	+ 4,6	126,4
	OKT	152,6	+ 6,9	+10,7	131,7	+ 1,4	129,3	- 0,2	126,1
	NOV	132,3	+ 3,3	-13,3	126,8	- 3,7	127,3	- 1,5	126,0
DEZ	106,5	+ 2,9	-19,5	124,8	- 1,6	126,3	- 0,8	124,9	
1975	JAN	122,9	- 1,0	+15,4	123,8	- 0,8	123,9	- 1,9	(123,8)
	FEB	124,7	- 1,1	+ 1,5	123,0	- 0,6	123,0	- 0,7	(122,4)
	MAR	127,2	- 6,8	+ 2,0	117,6	- 4,4	120,9	- 1,7	(120,8)
	APR	131,3	- 0,6	+ 3,2	125,5	+ 6,7	122,4	+ 1,2	(118,9)
	MAI	111,1	-14,5	-15,4	110,5	-12,0	112,5	- 8,1	(116,7)
VERBRAUCHSGÜTERINDUSTRIEN AUSLAND									
1974	MAI	175,1	+22,0	- 1,2	173,8	+ 0,6	173,1	- 0,2	(169,3)
	JUN	155,8	+15,1	-11,0	161,3	- 7,2	164,3	- 5,1	(170,2)
	JUL	167,1	+36,2	+ 7,3	175,4	+ 8,7	172,1	+ 4,7	(170,1)
	AUG	149,5	+11,9	-10,5	161,5	- 7,9	162,5	- 5,6	(168,9)
	SEP	169,5	+15,3	+13,4	166,3	+ 3,0	167,8	+ 3,3	(166,7)
	OKT	181,2	+10,8	+ 6,9	169,3	+ 1,8	165,5	- 1,4	(163,4)
	NOV	153,8	+ 1,1	-15,1	154,3	- 8,9	154,5	- 6,6	(159,3)
DEZ	131,9	- 4,1	-14,2	145,7	- 5,6	151,2	- 2,1	(155,0)	
1975	JAN	147,4	-10,7	+11,8	153,9	+ 5,6	154,0	+ 1,9	(150,1)
	FEB	154,8	-12,0	+ 5,0	146,4	- 4,9	146,4	- 4,9	(144,0)
	MAR	154,3	-18,9	- 0,3	139,9	- 4,4	144,9	- 1,0	(148,8)
	APR	157,7	-11,0	+ 2,2	149,1	+ 6,6	144,6	- 0,2	(133,0)
	MAI	134,5	-23,2	-14,7	131,7	-11,7	133,6	- 7,6	(129,9)

5. WERTINDEX DER INDUSTRIE UND DES BAUHAUPTGEWERBES

5.1. WERTINDEX (1970 = 100)

JAHR	MONAT	ORIGINALWERT			SAISONBEREINIGTER WERT		SAISON- UND ARBEITSTÄGLICH BEREINIGTER WERT		GLATTE KOMPONENTE
		INDEX	VERÄNDERUNG VORJAHR	IN %/0 GEGEN VORMONAT	INDEX	VERÄNDERUNG IN %/0 GEGEN VORMONAT	INDEX	VERÄNDERUNG IN %/0 GEGEN VORMONAT	INDEX
CHEMISCHE INDUSTRIE (OHNE KOHLENERWERTSTOFFINDUSTRIE) INSGESAMT									
1974	MAI	142,6	+37,3	+ 5,0	177,7	+ 2,7	176,5	+ 2,3	(169,0)
	JUN	172,7	+38,4	- 5,4	171,7	- 3,4	175,3	- 0,7	(172,1)
	JUL	181,2	+41,8	+ 4,9	180,7	+ 5,2	178,2	+ 1,7	(173,9)
	AUG	167,3	+28,9	- 7,7	171,2	- 5,3	171,6	- 3,7	(174,1)
	SEP	169,8	+30,3	+ 1,5	170,2	- 0,6	172,8	+ 0,7	(172,6)
	OKT	185,5	+28,4	+ 9,2	176,6	+ 3,8	171,8	- 0,6	(169,5)
	NOV	154,7	+ 9,6	-16,6	156,0	-11,7	156,8	- 8,7	(165,0)
	DEZ	130,2	+ 3,0	-15,8	144,9	- 7,1	149,7	- 4,5	(160,1)
1975	JAN	157,7	- 2,1	+21,1	159,0	+ 9,7	158,0	+ 5,5	(154,1)
	FEB	150,7	- 4,6	- 4,4	149,9	- 5,7	149,9	- 5,1	(150,5)
	MAR	145,5	-17,0	- 3,5	144,7	- 3,5	150,2	+ 0,2	(155,4)
	APR	153,8	-11,6	+ 5,7	151,6	+ 4,8	147,2	- 2,0	(147,3)
	MAI	143,2	-21,6	- 6,9	135,2	-10,8	137,3	- 6,7	(134,6)
CHEMISCHE INDUSTRIE (OHNE KOHLENERWERTSTOFFINDUSTRIE) INLAND									
1974	MAI	167,3	+31,5	+ 5,6	164,3	+ 2,9	163,7	+ 2,6	(158,1)
	JUN	154,5	+27,6	- 7,7	154,6	- 5,9	157,9	- 3,5	(159,9)
	JUL	166,2	+33,2	+ 7,6	165,2	+ 6,9	161,5	+ 2,5	(160,5)
	AUG	151,2	+22,0	- 9,0	155,7	- 5,8	156,7	- 3,2	(159,9)
	SEP	156,8	+23,4	+ 3,7	155,9	+ 0,1	157,6	+ 0,6	(158,2)
	OKT	171,1	+22,7	+ 9,1	161,8	+ 3,8	157,4	- 0,1	(155,4)
	NOV	144,1	+ 8,2	-15,8	145,7	-10,0	146,5	- 6,9	(151,8)
	DEZ	121,7	+ 2,2	-15,5	138,4	- 5,0	142,8	- 2,5	(148,1)
1975	JAN	151,2	- 0,3	+24,2	147,1	+ 6,3	146,9	+ 2,9	(144,2)
	FEB	142,5	- 1,8	- 5,8	144,0	- 2,1	144,0	- 2,0	(142,5)
	MAR	141,1	-11,1	- 1,0	136,2	- 5,4	141,0	- 2,1	(145,1)
	APR	150,5	- 5,0	+ 6,7	149,3	+ 9,6	144,8	+ 2,7	(138,7)
	MAI	139,8	-16,4	- 7,1	135,2	- 9,4	137,8	- 4,8	(135,9)
CHEMISCHE INDUSTRIE (OHNE KOHLENERWERTSTOFFINDUSTRIE) AUSLAND									
1974	MAI	216,7	+48,5	+ 4,0	209,3	+ 2,3	208,0	+ 1,6	(202,0)
	JUN	213,4	+50,3	- 1,5	211,6	+ 1,1	215,2	+ 3,5	(207,4)
	JUL	214,6	+59,4	+ 0,6	217,2	+ 2,6	214,5	- 0,3	(210,6)
	AUG	203,1	+42,1	- 5,4	207,7	- 4,4	207,5	- 3,3	(211,2)
	SEP	198,7	+44,7	- 2,2	204,6	- 1,5	208,4	+ 0,4	(209,1)
	OKT	217,9	+39,7	+ 9,7	212,2	+ 3,7	206,1	- 1,1	(204,1)
	NOV*	178,3	+11,9	-18,2	174,7	-17,7	174,6	-15,3	(196,5)
	DEZ	149,2	+ 4,5	-16,3	162,0	- 7,3	171,3	- 1,9	(187,2)
1975	JAN	172,1	- 5,4	+15,3	177,9	+ 9,8	177,0	+ 3,3	(175,5)
	FEB	168,8	- 9,6	- 1,9	165,2	- 7,1	165,2	- 6,7	(165,5)
	MAR	155,3	-26,8	- 8,0	154,9	- 6,2	161,7	- 2,1	(167,0)
	APR	161,2	-22,6	+ 3,8	155,8	+ 0,6	149,9	- 7,3	(149,9)
	MAI	150,8	-30,4	- 6,5	139,8	-10,3	142,0	- 5,3	(137,0)
MASCHINENBAU INSGESAMT									
1974	MAI	137,3	+ 8,6	+ 6,3	134,7	+ 0,5	134,7	+ 0,5	132,6
	JUN	133,0	+ 2,9	- 3,1	127,4	- 5,4	129,7	- 3,7	134,8
	JUL	137,7	+20,2	+ 3,5	140,9	+10,6	137,8	+ 6,2	136,2
	AUG	119,8	+ 6,0	-13,0	132,9	- 5,7	134,6	- 2,3	137,4
	SEP	136,7	+13,3	+14,1	138,5	+ 4,2	136,7	+ 1,6	136,7
	OKT	144,6	+12,7	+ 5,8	140,5	+ 1,4	140,1	+ 2,5	138,5
	NOV	142,3	+ 9,3	- 1,6	139,2	- 0,9	139,3	- 0,6	(139,1)
	DEZ	171,5	+ 9,2	+20,5	142,8	+ 2,6	142,2	+ 2,1	(139,2)
1975	JAN	124,4	+ 5,3	-27,5	134,8	- 5,6	135,5	- 4,7	(138,9)
	FEB	121,2	+ 4,2	- 2,6	135,2	+ 0,3	135,2	- 0,2	(137,5)
	MAR	131,7	- 0,5	+ 9,7	132,3	- 2,1	134,6	- 0,4	(135,7)
	APR	142,1	+10,0	+ 7,9	143,8	+ 8,7	142,7	+ 6,0	(133,1)
	MAI	128,3	- 6,6	- 9,7	126,4	-12,1	129,2	- 9,5	(128,0)
MASCHINENBAU INLAND									
1974	MAI	118,9	- 1,9	+ 7,1	116,0	- 0,6	116,2	- 0,5	115,6
	JUN	114,5	- 4,8	- 3,7	110,2	- 5,0	111,7	- 3,9	116,7
	JUL	120,4	+13,6	+ 5,2	123,6	+12,2	120,6	+ 8,0	(116,9)
	AUG	102,9	- 3,3	-14,5	113,0	- 8,6	114,4	- 5,1	(117,1)
	SEP	114,4	+ 1,5	+11,2	117,0	+ 3,5	115,9	+ 1,3	(117,2)
	OKT	124,9	+ 5,6	+ 9,2	121,6	+ 3,9	120,2	+ 3,7	(116,9)
	NOV	121,1	+ 3,6	- 3,0	119,2	- 2,0	119,5	- 0,6	(117,1)
	DEZ	148,8	+ 7,2	+22,9	122,8	+ 3,0	123,1	+ 3,0	(117,1)
1975	JAN	107,8	+ 1,5	-27,6	114,2	- 7,0	115,0	- 6,6	(117,1)
	FEB	105,8	+ 2,3	- 1,9	117,9	+ 3,2	117,9	+ 2,5	(117,1)
	MAR	113,8	- 0,1	+ 7,6	115,7	- 1,9	117,8	- 0,1	(117,0)
	APR	119,8	+ 7,9	+ 5,3	122,3	+ 5,7	120,0	+ 1,9	(117,0)
	MAI	112,8	- 5,1	- 5,8	111,2	- 9,1	114,4	- 4,7	(116,8)
MASCHINENBAU AUSLAND									
1974	MAI	170,8	+25,6	+ 5,2	168,7	+ 1,6	168,3	+ 1,3	165,7
	JUN	150,8	+14,8	- 2,3	159,3	- 5,6	163,1	- 3,1	169,0
	JUL	169,3	+30,0	+ 1,5	173,2	+ 8,7	170,2	+ 4,4	171,8
	AUG	150,5	+20,3	-11,1	168,7	- 2,6	169,9	- 0,2	173,8
	SEP	177,4	+31,1	+17,9	178,6	+ 5,9	175,2	+ 3,1	172,6
	OKT	160,7	+23,3	+ 1,9	176,0	- 1,5	176,6	+ 0,8	174,7
	NOV	181,0	+17,2	+ 3,2	175,2	- 0,5	175,0	- 0,9	(175,1)
	DEZ	213,0	+12,0	+17,7	178,7	+ 2,0	176,8	+ 1,0	(174,8)
1975	JAN	154,7	+10,5	-27,4	171,2	- 4,2	170,7	- 3,5	(173,7)
	FEB	149,1	+ 6,9	- 3,5	164,6	- 3,9	164,6	- 3,6	(171,5)
	MAR	164,1	- 1,0	+ 9,9	161,5	- 1,9	162,9	- 1,0	(168,6)
	APR	192,7	+12,5	+11,3	181,4	+12,3	181,4	+11,4	(165,3)
	MAI	156,5	- 8,4	-14,3	155,7	-14,2	160,0	-11,8	(160,3)

5. UMSATZE DER INDUSTRIE UND DES BAUHAUPTGWERBES

5.1. WERTINDEX (1970 = 100)

JAHR	MONAT	ORIGINALWERT			SAISONBEREINIGTER WERT		SAISON- UND ARBEITSTÄGLICH BEREINIGTER WERT		GLATTE KOMPONENTE
		INDEX	VERÄNDERUNG VORJAHR	IN O/O GEGEN VORMONAT	INDEX	VERÄNDERUNG IN O/O GEGEN VORMONAT	INDEX	VERÄNDERUNG IN O/O GEGEN VORMONAT	
STRASSENFAHRZEUGBAU INSGESAMT									
1974	MAI	138,9	- 7,0	+ 5,4	120,5	- 1,2	121,5	+ 2,9	117,2
	JUN	144,6	-12,7	-17,5	108,8	- 9,7	108,1	-11,0	116,3
	JUL	110,8	+ 3,2	- 3,3	124,5	+14,4	122,2	+13,0	116,8
	AUG	82,4	-11,3	-25,6	113,6	- 8,8	114,9	- 6,0	115,1
	SEP	107,0	-13,9	+29,9	112,3	- 1,1	112,4	- 2,2	114,2
	OKT	128,7	- 3,7	+20,3	117,7	+ 4,8	114,0	+ 1,4	114,6
	NOV	113,7	- 5,2	-11,7	114,1	- 3,1	115,0	+ 0,9	116,6
	DEZ	119,2	+16,5	+ 4,8	130,2	+14,1	131,7	+14,5	116,6
1975	JAN	94,9	-13,6	-20,4	106,9	-17,9	107,8	-18,1	(117,6)
	FEB	113,4	- 5,9	+19,5	113,3	+ 6,0	113,3	+ 5,1	(118,9)
	MAR	140,8	+ 0,1	+24,2	118,4	+ 4,5	120,1	+ 6,0	(120,5)
	APR	162,5	+23,3	+15,4	141,8	+19,8	138,2	+15,1	(122,5)
	MAI	129,6	- 6,7	-20,2	111,6	-21,3	115,6	-16,4	(124,9)
STRASSENFAHRZEUGBAU INLAND									
1974	MAI	128,1	-12,6	+ 9,5	105,0	- 0,2	105,4	+ 4,0	101,3
	JUN	105,4	-19,1	-17,7	94,2	-10,3	92,9	-11,9	100,2
	JUL	108,3	+ 3,6	+ 2,8	115,4	+22,5	115,0	+23,8	100,5
	AUG	86,6	+ 2,7	-20,0	109,4	- 5,2	108,4	- 5,7	99,6
	SEP	100,3	- 9,8	+15,8	104,8	- 4,2	105,3	- 2,9	100,4
	OKT	113,1	- 4,0	+12,8	103,7	- 1,0	98,9	- 6,1	102,8
	NOV	97,9	- 3,9	-13,4	104,0	+ 0,3	105,0	+ 6,2	106,4
	DEZ	98,4	+28,1	+ 0,5	115,4	+11,0	117,5	+11,9	108,2
1975	JAN	79,1	+ 8,1	-19,6	106,1	- 8,1	105,6	-10,1	(111,7)
	FEB	111,5	+17,2	+41,0	115,8	+ 9,1	115,8	+ 9,7	(116,0)
	MAR	148,9	+34,1	+33,5	126,1	+ 8,9	126,9	+ 9,6	(121,1)
	APR	165,1	+41,1	+10,9	141,6	+12,3	139,0	+ 9,5	(126,9)
	MAI	131,2	+ 2,4	-20,5	110,2	-22,2	117,3	-15,6	(133,7)
STRASSENFAHRZEUGBAU AUSLAND									
1974	MAI	152,3	- 0,3	+ 1,5	140,6	- 2,2	141,4	+ 0,8	137,0
	JUN	125,9	- 5,0	-17,3	128,0	- 9,0	129,1	- 8,7	136,9
	JUL	113,9	+ 2,6	- 9,5	137,1	+ 7,1	132,6	+ 2,7	(135,9)
	AUG	77,2	-25,5	-32,2	119,4	-12,9	124,1	- 6,4	(134,6)
	SEP	115,4	-17,9	+49,5	123,0	+ 3,0	122,0	- 1,7	(133,2)
	OKT	148,0	- 3,4	+28,2	135,0	+ 9,8	132,9	+ 8,9	(130,9)
	NOV	133,4	- 6,3	- 9,9	125,2	- 7,3	126,7	- 4,7	(129,0)
	DEZ	144,9	+ 8,2	+ 8,6	152,8	+22,0	154,9	+22,3	(127,0)
1975	JAN	114,4	-26,4	-21,0	111,5	-27,0	113,2	-26,9	(124,8)
	FEB	115,8	-23,7	+ 1,2	108,6	- 2,6	108,6	- 4,1	(122,4)
	MAR	130,7	-26,4	+12,9	110,2	+ 1,5	111,2	+ 2,4	(119,9)
	APR	159,4	+ 6,2	+22,0	145,7	+32,2	142,6	+28,2	(118,1)
	MAI	127,6	-16,2	-19,9	116,1	-20,3	118,3	-17,0	(116,1)
ELEKTROTECHNISCHE INDUSTRIE INSGESAMT									
1974	MAI	147,5	+15,3	+ 7,6	150,8	+ 2,7	149,1	+ 1,2	146,4
	JUN	143,9	+11,9	- 2,4	142,9	- 5,2	145,3	- 2,5	147,5
	JUL	141,3	+14,1	- 1,8	150,1	+ 5,0	148,2	+ 2,0	148,4
	AUG	128,8	+ 2,6	- 8,8	142,8	- 4,9	144,1	- 2,8	148,7
	SEP	164,9	+ 8,8	+28,0	150,7	+ 5,5	150,0	+ 4,1	146,7
	OKT	153,7	+ 2,9	- 6,8	146,3	- 2,9	145,9	- 2,7	146,3
	NOV	156,4	+ 4,4	+ 1,8	147,4	+ 0,8	147,8	+ 1,3	(145,5)
	DEZ	165,4	+ 6,9	+ 5,8	146,4	- 0,7	145,3	- 1,7	(144,4)
1975	JAN	129,6	- 2,1	-21,6	141,0	- 3,7	139,6	- 3,9	(142,0)
	FEB	125,2	- 6,6	- 3,4	136,2	- 3,4	136,2	- 2,4	(139,9)
	MAR	137,8	- 9,0	+10,1	132,1	- 3,0	135,5	- 0,5	(137,2)
	APR	136,6	- 0,4	- 0,9	144,1	+ 9,1	143,5	+ 5,9	(136,0)
	MAI	129,2	-12,4	- 5,4	132,6	- 8,0	133,7	- 6,8	(132,0)
ELEKTROTECHNISCHE INDUSTRIE INLAND									
1974	MAI	139,3	+11,2	+ 7,4	143,6	+ 2,7	141,6	+ 0,6	139,6
	JUN	137,3	+ 8,5	- 1,4	135,5	- 5,6	138,3	- 2,3	140,0
	JUL	131,5	+12,7	- 4,2	143,0	+ 5,5	141,3	+ 2,2	140,5
	AUG	122,0	- 1,1	- 7,2	135,4	- 5,3	136,3	- 3,5	140,8
	SEP	152,9	+ 3,3	+25,3	140,3	+ 3,6	139,7	+ 2,5	138,7
	OKT	149,4	+ 0,2	- 2,3	138,9	- 1,0	138,5	- 0,9	138,1
	NOV	147,4	+ 0,8	- 1,3	138,6	- 0,2	138,9	+ 0,3	(137,2)
	DEZ	156,3	+ 3,5	+ 6,0	137,7	- 0,6	136,9	- 1,4	(135,9)
1975	JAN	125,7	- 2,4	-19,6	134,3	- 2,5	132,6	- 3,1	(133,5)
	FEB	117,2	- 8,6	- 6,8	128,2	- 4,5	128,2	- 3,3	(131,1)
	MAR	127,8	-12,2	+ 9,0	122,8	- 4,2	126,5	- 1,3	(128,1)
	APR	125,5	- 3,2	- 1,8	133,9	+ 9,0	133,4	+ 5,5	(126,5)
	MAI	118,7	-14,8	- 5,4	123,0	- 8,1	124,2	- 6,9	(121,6)
ELEKTROTECHNISCHE INDUSTRIE AUSLAND									
1974	MAI	176,7	+28,8	+ 8,1	174,7	+ 2,6	175,5	+ 2,8	169,5
	JUN	167,7	+23,7	- 5,1	167,3	+ 4,2	169,0	- 3,7	172,4
	JUL	176,3	+18,1	+ 5,1	183,3	+ 9,6	179,2	+ 6,0	173,7
	AUG	153,4	+15,1	-13,0	167,5	- 8,6	169,8	- 5,2	173,9
	SEP*	207,9	+26,2	+35,5	196,0	+17,0	194,1	+14,3	171,8
	OKT	169,0	+12,7	-18,7	170,5	-13,0	170,9	-12,0	172,3
	NOV	188,4	+15,8	+11,5	176,4	+ 3,5	175,7	+ 2,8	(171,6)
	DEZ	197,9	+17,9	+ 5,0	175,6	- 0,5	174,7	- 0,6	(170,6)
1975	JAN	143,6	- 1,3	-27,4	163,2	- 7,1	164,2	- 6,0	(169,5)
	FEB	153,6	- 0,8	+ 7,0	163,0	- 0,1	163,0	- 0,7	(168,4)
	MAR	173,4	+ 0,3	+12,9	164,5	+ 0,9	165,9	+ 1,8	(166,8)
	APR	176,5	+ 8,0	+ 1,8	180,3	+ 9,6	178,8	+ 7,8	(167,6)
	MAI	166,7	- 5,7	- 5,6	164,9	- 8,5	166,5	- 6,9	(162,3)

5. UMSÄTZE DER INDUSTRIE UND DES BAUHAUPTGEWERBES

5.1. WERTINDEX (1970 = 100)

JAHR	MONAT	ORIGINALWERT			SAISONBEREINIGTER WERT		SAISON- UND ARBEITSTÄGLICH BEREINIGTER WERT		GLATTE KOMPONENTE
		INDEX	VERÄNDERUNG VORJAHR	IN O/O GEGEN VORMONAT	INDEX	VERÄNDERUNG IN O/O GEGEN VORMONAT	INDEX	VERÄNDERUNG IN O/O GEGEN VORMONAT	INDEX
EISEN-, BLECH- UND METALLWARENINDUSTRIE INSGESAMT									
1974	MAI	136,5	+ 6,3	+ 4,0	131,8	- 0,5	131,9	- 0,3	128,7
	JUN	122,4	+ 0,4	-10,3	123,7	- 6,1	125,4	- 4,9	128,8
	JUL	128,0	+15,0	+ 4,6	135,9	+ 9,9	132,0	+ 5,3	128,2
	AUG	111,0	- 6,6	-13,3	120,1	-11,6	122,8	- 7,0	127,6
	SEP	130,3	+ 3,9	+17,4	127,2	+ 5,9	126,7	+ 3,2	125,6
	OKT	142,0	+ 1,3	+ 9,0	126,4	- 0,6	124,7	- 1,6	125,7
	NOV	128,0	- 3,3	- 9,9	121,0	- 4,3	121,7	- 2,4	(124,3)
	DEZ	110,1	- 3,6	-14,0	119,3	- 1,4	121,1	- 0,5	(122,7)
1975	JAN	116,7	- 5,5	+ 6,0	121,7	+ 2,0	121,8	+ 0,6	(123,3)
	FEB	115,5	- 5,2	- 1,0	120,5	- 1,0	120,5	- 1,1	(124,5)
	MAR	118,6	-11,9	+ 2,7	114,3	- 5,1	117,6	- 2,4	(122,5)
	APR	129,3	- 1,4	+ 9,0	127,2	+11,3	124,6	+ 6,0	(117,1)
	MAI	110,8	-18,8	-14,3	106,3	-16,4	108,4	-13,0	(106,6)
EISEN-, BLECH- UND METALLWARENINDUSTRIE INLAND									
1974	MAI	129,4	+ 2,3	+ 4,3	125,0	- 0,8	124,9	- 0,7	121,7
	JUN	115,5	- 3,9	-10,7	116,8	- 6,6	118,4	- 5,2	121,5
	JUL	120,3	+ 8,4	+ 4,2	127,5	+ 9,2	124,0	+ 4,7	120,7
	AUG	106,0	- 9,9	-11,9	113,7	-10,8	116,2	- 6,3	120,1
	SEP	123,7	- 0,3	+16,7	119,6	+ 5,2	119,4	+ 2,8	118,3
	OKT	134,7	- 1,8	+ 8,9	119,1	- 0,4	117,4	- 1,7	118,6
	NOV	121,6	- 5,2	- 9,7	114,6	- 3,8	115,2	- 1,9	(117,6)
	DEZ	103,2	- 5,7	-15,1	113,1	- 1,3	114,7	- 0,4	(116,4)
1975	JAN	111,0	- 6,2	+ 7,6	116,1	+ 2,7	116,1	+ 1,2	(117,6)
	FEB	110,0	- 5,1	- 0,9	115,3	- 0,7	115,3	- 0,7	(119,2)
	MAR	113,0	-11,0	+ 2,7	109,7	- 4,9	112,9	- 2,1	(117,6)
	APR	123,2	- 0,7	+ 9,0	122,2	+11,4	119,6	+ 5,9	(112,8)
	MAI	107,1	-17,2	-13,1	102,8	-15,9	104,6	-12,5	(102,5)
EISEN-, BLECH- UND METALLWARENINDUSTRIE AUSLAND									
1974	MAI	172,5	+25,3	+ 3,4	167,4	+ 1,3	167,5	+ 0,7	166,9
	JUN	157,1	+20,1	- 8,9	159,5	- 4,7	162,4	- 3,0	169,1
	JUL	166,5	+47,7	+ 6,0	179,6	+12,6	175,3	+ 7,9	169,5
	AUG*	136,1	+ 8,9	-18,3	144,6	-19,5	146,7	-16,3	169,3
	SEP	163,7	+23,8	+20,3	166,8	+15,4	165,7	+13,0	166,1
	OKT	178,9	+15,4	+ 9,3	165,2	- 1,0	162,8	- 1,8	164,9
	NOV	160,4	+ 5,2	-10,3	155,0	- 6,2	155,7	- 4,4	(160,6)
	DEZ	144,5	+ 4,6	- 9,9	151,8	- 2,1	155,0	- 0,4	(155,3)
1975	JAN	145,0	- 3,1	+ 0,3	147,8	- 2,6	148,4	- 4,3	(149,5)
	FEB	143,6	- 5,3	- 1,0	145,3	- 1,7	145,3	- 2,1	(143,8)
	MAR	146,5	-15,4	+ 2,0	136,0	- 6,4	139,1	- 4,3	(140,9)
	APR	159,7	- 4,3	+ 9,0	153,5	+12,9	150,5	+ 8,2	(140,0)
	MAI	129,7	-24,8	-18,8	126,5	-17,6	130,4	-13,4	(134,0)
TEXTILINDUSTRIE INSGESAMT									
1974	MAI	122,4	+ 2,7	- 0,8	120,5	- 1,4	120,4	- 2,0	117,1
	JUN	107,4	- 2,9	-12,3	113,0	- 6,2	114,9	- 4,6	117,7
	JUL	111,4	+14,0	+ 3,7	123,7	+ 9,5	120,6	+ 5,0	(117,2)
	AUG	94,0	- 7,8	-15,6	111,2	-10,1	112,6	- 6,6	(116,6)
	SEP	119,6	+ 4,8	+27,2	118,2	+ 6,3	118,1	+ 4,9	(115,8)
	OKT	136,8	+ 6,0	+14,4	120,7	+ 2,1	119,1	+ 0,8	(114,9)
	NOV	122,3	+ 2,6	-10,6	116,0	- 3,9	115,9	- 2,7	(114,0)
	DEZ	96,9	- 2,1	-20,8	111,7	- 3,7	113,6	- 2,0	(112,5)
1975	JAN	113,3	- 6,5	+16,9	110,2	- 1,3	110,6	- 2,6	(110,6)
	FEB	113,1	- 8,1	- 0,2	107,7	- 2,3	107,7	- 2,6	(108,5)
	MAR	111,6	-14,1	- 1,3	101,2	- 6,0	104,6	- 2,9	(106,1)
	APR	114,8	- 7,0	+ 2,9	109,2	+ 7,9	106,3	+ 1,6	(103,2)
	MAI	101,1	-17,4	-11,9	99,3	- 9,1	100,7	- 5,3	(98,9)
TEXTILINDUSTRIE INLAND									
1974	MAI	116,1	+ 0,3	- 0,4	114,9	- 1,2	114,6	- 2,0	111,6
	JUN	101,2	- 5,5	-12,8	107,6	- 6,4	109,7	- 4,3	112,3
	JUL	106,1	+11,1	+ 4,8	118,1	+ 9,8	115,3	+ 5,1	(111,9)
	AUG	90,3	- 9,4	-14,9	106,7	- 9,7	107,8	- 6,5	(111,5)
	SEP	116,8	+ 4,7	+29,3	114,0	+ 6,8	113,8	+ 5,6	(110,9)
	OKT	134,5	+ 7,7	+15,2	117,1	+ 2,7	115,4	+ 1,4	(110,2)
	NOV	119,9	+ 4,3	-10,9	112,6	- 3,8	112,6	- 2,4	(109,7)
	DEZ	93,5	+ 0,6	-22,0	109,1	- 3,1	110,6	- 1,8	(108,7)
1975	JAN	110,4	- 4,5	+18,1	107,4	- 1,6	107,6	- 2,7	(107,4)
	FEB	110,3	- 5,1	- 0,1	105,8	- 1,5	105,8	- 1,7	(106,0)
	MAR	108,5	-11,1	- 1,6	99,5	- 6,0	102,9	- 2,7	(104,3)
	APR	112,2	- 3,8	+ 3,4	107,7	+ 8,2	104,9	+ 1,9	(102,3)
	MAI	98,4	-15,2	-12,3	97,5	- 9,5	99,2	- 5,4	(98,7)
TEXTILINDUSTRIE AUSLAND									
1974	MAI	161,4	+14,5	- 2,2	158,2	- 0,3	156,8	- 1,9	(157,6)
	JUN	145,7	+10,4	- 9,7	147,3	- 6,9	149,3	- 4,8	(157,2)
	JUL	144,0	+29,5	- 1,2	154,7	+ 5,0	153,4	+ 2,7	(155,7)
	AUG*	117,2	+ 0,8	-18,6	132,1	-14,6	131,6	-14,2	(152,8)
	SEP	137,3	+ 6,1	+17,2	142,1	+ 7,6	142,9	+ 8,6	(148,8)
	OKT	151,5	- 2,3	+10,3	149,7	+ 5,3	146,6	+ 2,6	(143,7)
	NOV	137,0	- 5,6	- 9,6	135,6	- 9,4	135,4	- 7,6	(137,8)
	DEZ	117,8	-14,0	-14,0	124,8	- 8,0	131,1	- 3,2	(132,0)
1975	JAN	131,5	-15,7	+11,6	129,4	+ 3,7	128,7	- 1,8	(125,9)
	FEB	130,5	-21,2	- 0,8	122,5	- 5,3	122,5	- 4,8	(119,6)
	MAR	130,3	-27,2	- 0,2	114,0	- 6,9	116,2	- 5,1	(114,1)
	APR	130,7	-20,8	+ 0,3	122,2	+ 7,2	120,2	+ 3,4	(111,0)
	MAI	118,2	-26,8	- 9,6	114,3	- 6,5	117,8	- 2,0	(118,0)

5. UMSATZE DER INDUSTRIE UND DES BAUHAUPTGEBERBES

5.1. WERTINDEX (1970 = 100)

JAHR	MONAT	ORIGINALWERT			SAISONBEREINIGTER WERT		SAISON- UND ARBEITSTÄGLICH BEREINIGTER WERT		GLATTE KOMPONENTE
		INDEX	VERÄNDERUNG VORJAHR	IN O/O GEGEN VORMONAT	INDEX	VERÄNDERUNG IN O/O GEGEN VORMONAT	INDEX	VERÄNDERUNG IN O/O GEGEN VORMONAT	INDEX
BKFLEIDUNGSINDUSTRIE INSGESAMT									
1974	MAI	109,1	+ 0,7	-14,3	121,8	+ 1,2	122,6	+ 2,7	117,0
	JUN	75,8	-11,9	-30,5	112,6	- 7,6	114,3	- 6,8	118,0
	JUL	103,9	+ 4,2	+37,1	122,6	+ 8,9	119,7	+ 4,7	119,1
	AUG	118,6	- 5,1	+14,1	117,1	- 4,5	118,4	- 1,1	119,1
	SEP	150,4	+ 6,7	+26,8	125,0	+ 6,7	123,9	+ 4,6	119,8
	OKT	166,5	+ 9,2	+10,7	129,0	+ 3,2	126,9	+ 2,4	120,7
	NOV	124,0	+11,1	-25,5	125,0	- 3,1	125,8	- 0,9	121,4
	DEZ	91,2	+20,3	-26,5	127,7	+ 2,2	127,3	+ 1,2	121,8
1975	JAN	121,9	+ 4,3	+33,7	120,8	- 5,4	121,3	- 4,7	(122,6)
	FEB	131,6	+ 7,5	+ 8,0	123,1	+ 1,9	123,1	+ 1,5	(123,4)
	MAR	143,4	+ 5,1	+ 9,0	123,0	- 0,1	125,3	+ 1,8	(124,2)
	APR	135,5	+ 6,4	- 5,5	126,1	+ 2,5	123,5	- 1,4	(125,1)
	MAI	107,0	- 1,9	-21,0	117,8	- 6,6	121,0	- 2,0	(126,1)
BKFLEIDUNGSINDUSTRIE INLAND									
1974	MAI	107,6	- 0,6	-13,7	118,8	+ 0,8	119,4	+ 2,4	114,0
	JUN	75,6	-12,2	-29,7	110,2	- 7,2	111,9	- 6,3	115,0
	JUL	101,4	+ 3,0	+34,1	119,7	+ 8,6	117,0	+ 4,6	116,1
	AUG	114,3	- 5,6	+12,7	114,1	- 4,7	115,4	- 1,4	116,1
	SEP	144,4	+ 5,9	+26,3	121,2	+ 6,2	120,2	+ 4,2	116,7
	OKT	161,9	+ 8,7	+12,1	125,5	+ 3,5	123,4	+ 2,7	117,5
	NOV	122,6	+11,1	-24,3	122,2	- 2,6	123,1	- 0,2	118,2
	DEZ	90,7	+20,0	-26,0	124,9	+ 2,2	124,1	+ 0,8	118,6
1975	JAN	119,3	+ 4,6	+31,5	118,2	- 5,4	118,5	- 4,5	(119,2)
	FEB	126,2	+ 6,7	+ 5,8	119,5	+ 1,1	119,5	+ 0,8	(119,9)
	MAR	137,8	+ 4,2	+ 9,2	119,1	- 0,3	121,4	+ 1,6	(120,6)
	APR	131,5	+ 5,5	- 4,6	122,1	+ 2,5	119,6	- 1,5	(121,4)
	MAI	104,9	- 2,5	-20,2	114,0	- 6,6	117,0	- 2,2	(122,2)
BKFLEIDUNGSINDUSTRIE AUSLAND									
1974	MAI	136,4	+26,1	-23,0	177,7	+ 5,0	180,5	+ 5,4	173,7
	JUN	78,7	- 6,9	-42,3	156,6	-11,9	159,0	-11,9	174,4
	JUL	150,2	+20,2	+90,9	175,8	+12,3	169,4	+ 6,5	176,1
	AUG	201,0	+ 0,8	+33,8	173,3	- 1,4	176,3	+ 4,1	177,6
	SEP	265,0	+15,0	+31,8	196,5	+13,4	193,3	+ 9,6	179,6
	OKT	254,0	+15,1	- 4,2	194,2	- 1,2	192,2	- 0,6	182,0
	NOV	150,3	+12,3	-40,8	176,0	- 9,4	177,0	- 0,6	183,9
	DEZ	101,8	+28,1	-32,3	180,0	+ 2,3	187,9	+ 6,2	184,7
1975	JAN	170,8	- 0,6	+67,8	183,0	+ 1,7	185,9	- 1,1	(187,4)
	FEB	234,9	+16,7	+37,5	191,1	+ 4,4	191,1	+ 2,8	(190,4)
	MAR	250,5	+15,5	+ 6,6	197,6	+ 3,4	198,1	+ 3,7	(193,8)
	APR	212,3	+19,9	-15,2	202,4	+ 2,4	198,1	+ 0,0	(197,4)
	MAI	148,4	+ 8,8	-30,1	191,6	- 5,3	197,3	- 0,4	(201,4)
BAUHAUPTGEBERBE									
1974	APR	115,3	- 2,3	+ 2,6	138,9	+ 1,7	137,7	- 0,6	137,8
	MAI	128,8	- 0,1	+11,7	139,9	+ 0,7	138,3	+ 0,4	(137,2)
	JUN	126,1	- 9,1	- 2,1	129,0	- 7,8	131,3	- 5,1	(136,6)
	JUL	143,2	- 1,8	+13,6	139,1	+ 7,8	138,0	+ 5,1	(136,1)
	AUG	138,5	- 3,3	- 3,3	135,2	- 2,8	135,9	- 1,5	(135,5)
	SEP	147,8	- 7,4	+ 6,7	135,3	+ 0,1	136,4	+ 0,4	(135,1)
	OKT	161,3	+ 0,7	+ 9,1	141,3	+ 4,4	138,6	+ 1,6	(133,7)
	NOV	155,5	- 4,7	- 3,6	132,6	- 6,2	133,8	- 3,5	(133,2)
	DEZ	201,1	+ 2,1	+29,3	133,5	+ 0,7	134,2	+ 0,3	(132,4)
1975	JAN	109,2	- 2,2	-45,7	134,8	+ 1,0	132,9	- 1,0	(131,9)
	FEB	93,8	- 2,2	-14,1	135,8	+ 0,7	135,8	+ 2,2	(131,5)
	MAR	97,1	-13,6	+ 3,5	123,4	- 9,1	127,5	- 6,1	(131,2)
	APR	105,4	- 8,6	+ 8,5	128,9	+ 4,5	127,2	- 0,2	(130,5)
WOHNUNGSBAU									
1974	APR	132,0	- 7,4	+ 1,8	156,6	+ 3,2	156,0	+ 1,6	152,9
	MAI	148,8	- 6,7	+12,7	156,3	- 0,2	153,3	- 1,7	(151,1)
	JUN	140,5	-16,2	- 5,6	140,9	- 9,9	145,1	- 5,3	(149,3)
	JUL	151,3	-12,8	+ 7,7	147,3	+ 4,5	146,4	+ 0,9	(147,5)
	AUG	149,2	- 9,3	- 1,4	149,1	+ 1,2	149,8	+ 2,3	(145,8)
	SEP	157,6	-10,3	+ 5,6	148,5	- 0,4	149,6	- 0,1	(144,5)
	OKT	168,2	-10,4	+ 6,7	145,2	- 2,2	142,7	- 4,6	(142,2)
	NOV	157,6	-13,1	- 6,3	138,8	- 4,4	139,8	- 2,0	(140,7)
	DEZ	221,3	+ 1,3	+40,4	144,9	+ 4,4	143,8	+ 2,9	(139,5)
1975	JAN	111,9	- 8,3	-49,4	144,5	- 0,3	140,8	- 2,1	(138,4)
	FEB	95,5	-15,2	-14,7	140,0	- 3,1	140,0	- 0,6	(137,5)
	MAR	99,4	-23,4	+ 4,1	124,8	-10,9	131,8	- 5,9	(136,7)
	APR	111,8	-15,3	+12,5	135,6	+ 8,7	133,9	+ 1,6	(135,5)
ÖFFENTLICHER- UND VERKEHRSBAU									
1974	APR	98,2	+11,5	+ 2,2	127,0	+ 1,8	125,1	- 1,0	125,8
	MAI	117,2	+17,0	+19,3	133,0	+ 4,7	131,5	+ 5,1	(126,4)
	JUN	114,4	+ 3,1	- 2,4	121,2	- 8,9	122,1	- 7,1	(127,0)
	JUL	133,4	+ 8,5	+16,6	130,5	+ 7,7	129,8	+ 6,3	(127,6)
	AUG	128,4	+ 1,8	- 3,7	123,6	- 5,3	124,1	- 4,4	(128,1)
	SEP	142,3	- 1,6	+10,8	127,0	+ 2,8	128,7	+ 3,7	(129,0)
	OKT	165,3	+16,0	+16,2	141,4	+11,3	138,6	+ 7,7	(128,8)
	NOV	163,3	+ 7,8	- 1,2	130,8	- 7,5	131,7	- 5,0	(129,2)
	DEZ	198,7	+ 9,9	+21,7	130,2	- 0,5	131,0	- 0,5	(128,9)
1975	JAN	108,4	+10,2	-45,4	130,6	+ 0,3	128,8	- 1,7	(128,8)
	FEB	87,6	+10,6	-19,0	131,9	+ 1,0	131,9	+ 2,4	(128,9)
	MAR	89,1	- 7,3	+ 1,5	119,9	- 9,1	123,6	- 6,3	(128,5)
	APR	97,8	- 0,4	+ 9,8	126,1	+ 5,2	124,3	+ 0,6	(127,5)

5. UMSATZE DER INDUSTRIE UND DES BAUHAUPTGEWERBES

5.2. VOLUMENINDEX (1970 = 100)

JAHR	MONAT	ORIGINALWERT			SAISONBEREINIGTER WERT		SAISON- UND ARBEITSTÄGLICH BEREINIGTER WERT		GLATTE KOMPONENTE
		INDEX	VERÄNDERUNG IN O/O GEGEN VORJAHR VORMONAT		INDEX	VERÄNDERUNG IN O/O GEGEN VORMONAT	INDEX	VERÄNDERUNG IN O/O GEGEN VORMONAT	
VERARBEITENDE INDUSTRIE (OHNE NAHRUNGS- UND GENUSSMITTELINDUSTRIE) INSGESAMT									
1974	MAI	116,4	- 1,3	+ 4,3	112,8	- 1,1	112,6	- 1,4	111,0
	JUN	105,5	- 4,9	- 9,4	106,7	- 5,4	108,6	- 3,6	111,0
	JUL	109,8	+ 5,6	+ 4,1	115,9	+ 8,6	113,5	+ 4,5	(110,3)
	AUG	99,3	- 7,0	- 9,6	107,4	- 7,3	108,5	- 4,4	(109,6)
	SEP	113,9	- 2,2	+14,7	110,0	+ 2,4	109,7	+ 1,1	(108,7)
	OKT	120,0	- 2,5	+ 5,4	109,9	- 0,1	108,2	- 1,4	(107,3)
	NOV	109,4	- 7,0	- 8,8	105,2	- 4,3	105,6	- 2,4	(106,4)
	DEZ	104,2	- 5,5	- 4,8	105,2	+ 0,0	107,0	+ 1,3	(105,2)
1975	JAN	97,8	- 9,4	- 6,1	102,4	- 2,7	102,3	- 4,4	(103,9)
	FEB	96,9	- 9,2	- 0,9	102,3	- 0,1	102,3	+ 0,0	(102,5)
	MAR	101,7	-13,1	+ 5,0	97,4	- 4,8	100,3	- 2,0	(101,0)
	APR	107,4	- 3,8	+ 5,6	106,4	+ 9,2	104,0	+ 3,7	(99,3)
	MAI	98,1	-15,7	- 8,7	95,0	-10,7	97,3	- 6,4	(97,1)
VERARBEITENDE INDUSTRIE (OHNE NAHRUNGS- UND GENUSSMITTELINDUSTRIE) INLAND									
1974	MAI	107,7	- 5,2	+ 4,2	104,5	- 1,4	104,2	- 1,9	102,9
	JUN	97,3	- 9,4	- 9,7	98,2	- 6,0	100,0	- 4,0	102,8
	JUL	102,4	+ 1,8	+ 5,2	107,6	+ 9,6	105,3	+ 5,3	(102,0)
	AUG	93,2	-10,3	- 9,0	99,4	- 7,6	100,4	- 4,7	(101,2)
	SEP	106,3	- 5,0	+14,1	101,9	+ 2,5	101,5	+ 1,1	(100,3)
	OKT	112,3	- 5,6	+ 5,6	101,3	- 0,6	99,5	- 2,0	(99,0)
	NOV	101,5	- 8,8	- 9,6	97,5	- 3,8	98,0	- 1,5	(98,2)
	DEZ	93,8	- 7,5	- 7,6	97,3	- 0,2	99,0	+ 1,0	(97,3)
1975	JAN	91,0	- 9,4	- 3,0	95,8	- 1,5	95,7	- 3,3	(96,3)
	FEB	90,0	- 8,9	- 1,1	95,8	+ 0,0	95,8	+ 0,1	(95,4)
	MAR	94,9	-11,4	+ 5,4	91,8	- 4,2	94,5	- 1,4	(94,4)
	APR	100,4	- 2,9	+ 5,8	99,7	+ 8,6	97,4	+ 3,1	(93,5)
	MAI	91,2	-15,3	- 9,2	88,8	-10,9	91,2	- 6,4	(92,0)
VERARBEITENDE INDUSTRIE (OHNE NAHRUNGS- UND GENUSSMITTELINDUSTRIE) AUSLAND									
1974	MAI	143,9	+ 9,0	+ 4,7	138,8	- 0,3	138,3	- 0,3	137,6
	JUN	131,8	+ 7,4	- 8,4	132,9	- 4,3	135,3	- 2,2	138,1
	JUL	133,4	+15,6	+ 1,2	141,4	+ 6,4	139,2	+ 2,9	137,6
	AUG	117,7	+ 1,6	-11,8	132,4	- 6,4	133,5	- 4,1	137,3
	SEP	137,4	+ 4,2	+16,7	134,5	+ 1,6	134,1	+ 0,4	134,2
	OKT	143,7	+ 5,9	+ 4,6	136,6	+ 1,6	135,2	+ 0,8	133,2
	NOV	134,0	- 2,7	- 6,8	130,0	- 4,8	130,2	- 3,7	(131,4)
	DEZ	137,8	- 0,7	+ 2,8	130,8	+ 0,6	131,8	+ 1,2	(129,2)
1975	JAN	119,1	- 9,3	-13,6	124,4	- 4,9	123,9	- 6,0	(126,9)
	FEB	118,9	- 9,4	- 0,2	123,0	- 1,1	123,0	- 0,7	(123,9)
	MAR	123,7	-16,4	+ 4,0	115,1	- 6,4	117,5	- 4,5	(121,5)
	APR	130,3	- 5,2	+ 5,3	129,4	+12,4	127,9	+ 8,9	(119,7)
	MAI	120,7	-16,1	- 7,4	116,0	-10,4	118,3	- 7,5	(117,2)
GRUNDSTOFF- UND PRODUKTIONSGÜTERINDUSTRIEN INSGESAMT									
1974	MAI	125,1	+ 2,4	+ 4,6	120,0	- 1,2	119,3	- 2,1	119,2
	JUN	114,6	- 1,0	- 8,4	114,0	- 5,0	116,4	- 2,4	119,0
	JUL	122,2	+ 6,7	+ 6,6	122,3	+ 7,3	120,4	+ 3,4	118,2
	AUG	115,2	- 2,1	- 5,7	116,0	- 5,2	116,3	- 3,4	117,5
	SEP	118,5	- 1,0	+ 2,9	115,5	- 0,4	115,8	- 0,4	115,5
	OKT	127,6	+ 0,0	+ 7,7	117,6	+ 1,8	115,4	- 0,3	114,7
	NOV	111,9	- 8,1	-12,3	110,6	- 6,0	110,7	- 4,1	(112,6)
	DEZ	95,0	- 9,4	-15,1	106,4	- 3,8	108,9	- 1,6	(110,7)
1975	JAN	107,2	- 8,9	+12,8	111,2	+ 4,5	110,5	+ 1,5	(109,2)
	FEB	102,5	- 9,1	- 4,4	109,1	- 1,9	109,1	- 1,3	(109,4)
	MAR	103,0	-16,0	+ 0,5	100,4	- 8,0	103,9	+ 4,8	(107,8)
	APR	110,0	- 8,0	+ 6,8	110,0	+ 9,6	108,0	+ 3,9	(104,7)
	MAI	103,5	-17,3	- 5,9	98,6	-10,4	100,8	- 6,7	(101,0)
GRUNDSTOFF- UND PRODUKTIONSGÜTERINDUSTRIEN INLAND									
1974	MAI	114,4	- 2,6	+ 4,5	108,8	- 2,0	108,6	- 2,3	108,3
	JUN	103,9	- 7,4	- 9,2	102,8	- 5,5	104,7	- 3,6	107,9
	JUL	112,9	+ 2,3	+ 8,7	112,0	+ 8,9	109,9	+ 5,0	(107,0)
	AUG	104,2	- 7,3	- 7,7	104,6	- 6,6	105,3	- 4,2	(106,1)
	SEP	108,1	- 6,5	+ 3,7	104,7	+ 0,1	104,9	- 0,4	(105,0)
	OKT	116,8	- 4,3	+ 8,0	106,5	+ 1,7	104,3	- 0,6	(103,3)
	NOV	101,8	-10,5	-12,8	100,5	- 5,6	100,9	- 3,3	(102,2)
	DEZ	84,2	-12,3	-17,3	98,7	- 1,8	101,3	+ 0,4	(100,8)
1975	JAN	97,3	-10,2	+15,6	99,9	+ 1,2	99,8	- 1,5	(99,4)
	FEB	92,0	-10,2	- 5,4	99,0	- 0,9	99,0	- 0,8	(98,0)
	MAR	94,1	-15,5	+ 2,3	92,7	- 6,4	95,5	- 3,5	(96,6)
	APR	102,1	- 6,8	+ 8,5	101,1	+ 9,1	98,7	+ 3,4	(95,2)
	MAI	96,0	-16,1	- 6,0	91,1	- 9,9	93,3	- 5,5	(93,3)
GRUNDSTOFF- UND PRODUKTIONSGÜTERINDUSTRIEN AUSLAND									
1974	MAI	160,4	+15,3	+ 5,0	157,3	+ 2,1	155,1	+ 0,1	(154,9)
	JUN	149,6	+16,4	- 6,7	151,2	- 3,9	154,9	- 0,1	(155,6)
	JUL	152,0	+17,7	+ 1,6	157,1	+ 3,9	155,0	+ 0,1	(155,5)
	AUG	150,6	+10,5	- 0,9	153,5	- 2,3	153,5	- 1,0	(154,5)
	SEP	151,7	+13,0	+ 0,7	152,0	- 1,0	153,7	+ 0,1	(152,7)
	OKT	162,3	+10,8	+ 7,0	156,5	+ 3,0	152,6	- 0,7	(150,0)
	NOV	145,0	- 2,2	-10,7	144,3	- 7,8	144,8	- 5,1	(146,6)
	DEZ	130,6	- 3,0	- 9,9	134,7	- 6,7	139,7	- 3,5	(143,0)
1975	JAN	141,0	- 5,4	+ 8,0	140,3	+ 4,2	138,5	- 0,9	(138,6)
	FEB	138,4	- 5,6	- 1,8	139,4	- 0,6	139,4	+ 0,6	(136,1)
	MAR	133,5	-16,4	- 3,5	128,6	- 7,7	134,8	- 3,3	(138,0)
	APR	137,0	-10,3	+ 2,6	137,1	+ 6,6	133,6	- 0,9	(129,3)
	MAI	129,2	-19,5	- 5,7	124,5	- 9,2	127,1	- 4,9	(126,2)

5. UMSATZE DER INDUSTRIE UND DES BAUHAUPTGWERBES

5.2. VOLUMENINDEX (1970 = 100)

JAHR	MONAT	ORIGINALWERT			SAISONBEREINIGTER WERT		SAISON- UND ARBEITSTÄGLICH BEREINIGTER WERT		GLATTE KOMPONENTE
		INDEX	VERÄNDERUNG VORJAHR	IN O/O GEGEN VORMONAT	INDEX	VERÄNDERUNG IN O/O GEGEN VORMONAT	INDEX	VERÄNDERUNG IN O/O GEGEN VORMONAT	INDEX
INVESTITIONSGÜTERINDUSTRIEN INSGESAMT									
1974	MAI	114,4	- 2,9	+ 7,1	110,6	- 0,6	110,4	- 0,7	108,7
	JUN	105,6	- 5,5	- 7,7	104,1	- 5,9	106,2	- 3,8	108,9
	JUL	105,8	+ 6,0	+ 0,2	113,9	+ 9,4	111,7	+ 5,2	(108,3)
	AUG	91,2	- 8,6	-13,8	104,9	- 7,9	105,9	- 5,2	(107,6)
	SEP	112,8	- 2,8	+23,7	108,6	+ 3,5	107,8	+ 1,8	(106,9)
	OKT	114,6	- 3,5	+ 1,6	107,5	- 1,0	106,1	- 1,6	(105,6)
	NOV	110,3	- 5,8	- 3,8	104,4	- 2,9	104,7	- 1,3	(104,9)
	DEZ	120,5	- 2,0	+ 9,2	106,6	+ 2,1	107,7	+ 2,9	(103,9)
1975	JAN	91,5	- 9,9	-24,1	100,2	- 6,0	100,0	- 7,1	(103,0)
	FEB	92,1	-10,0	+ 0,7	100,6	+ 0,4	100,6	+ 0,6	(102,0)
	MAR	101,4	-11,0	+10,1	97,4	- 3,2	100,0	- 0,6	(100,9)
	APR	107,4	+ 0,6	+ 5,9	107,9	+10,8	106,0	+ 6,0	(99,9)
	MAI	98,8	-13,6	- 8,0	95,5	-11,5	98,3	- 7,3	(98,6)
INVESTITIONSGÜTERINDUSTRIEN INLAND									
1974	MAI	105,3	- 7,0	+ 7,9	101,9	- 0,7	101,7	- 1,2	100,2
	JUN	98,3	- 9,5	- 6,6	95,8	- 6,0	97,6	- 4,0	100,3
	JUL	98,2	+ 2,4	- 0,1	105,8	+10,4	103,5	+ 6,0	(99,5)
	AUG	87,2	-10,6	- 7,7	97,7	- 7,7	94,1	- 4,6	(98,8)
	SEP	105,3	- 4,0	+20,8	101,2	+ 3,6	100,4	+ 1,7	(98,1)
	OKT	106,1	- 7,3	+ 0,8	98,3	- 2,9	96,7	- 3,7	(96,8)
	NOV	101,6	- 7,7	- 4,2	96,1	- 2,2	96,7	+ 0,0	(96,3)
	DEZ	109,2	- 4,0	+ 7,5	97,2	+ 1,1	98,7	+ 2,1	(95,6)
1975	JAN	84,1	- 9,3	-23,0	93,2	- 4,1	93,1	- 5,7	(95,0)
	FEB	85,2	- 9,4	+ 1,3	94,1	+ 1,0	94,1	+ 1,1	(94,4)
	MAR	94,2	- 8,0	+10,6	92,1	- 2,1	94,6	+ 0,5	(93,9)
	APR	98,9	+ 1,3	+ 5,0	100,1	+ 8,7	98,1	+ 3,7	(93,5)
	MAI	90,5	-14,1	- 8,5	88,0	-12,1	91,0	- 7,2	(92,7)
INVESTITIONSGÜTERINDUSTRIEN AUSLAND									
1974	MAI	136,4	+ 5,8	+ 6,0	130,9	- 0,1	131,0	+ 1,0	128,9
	JUN	124,3	+ 3,7	- 8,9	124,4	- 5,0	126,8	- 3,2	128,8
	JUL	124,3	+13,6	+ 0,0	133,2	+ 7,1	131,4	+ 3,6	128,9
	AUG	101,2	- 3,6	-18,6	122,4	- 8,1	123,0	- 6,4	128,2
	SEP	130,9	+ 0,1	+29,3	126,2	+ 3,1	125,6	+ 2,1	127,2
	OKT	134,6	+ 4,6	+ 2,8	129,2	+ 2,4	128,3	+ 2,1	125,9
	NOV	130,8	- 1,8	- 2,8	124,8	- 3,4	124,5	- 3,0	125,5
	DEZ	147,2	+ 2,2	+12,5	129,7	+ 3,9	129,6	+ 4,1	124,1
1975	JAN	108,6	-10,3	-26,2	118,3	- 8,8	117,9	- 9,0	(122,4)
	FEB	108,7	-10,3	+ 0,1	116,8	- 1,3	116,8	- 0,9	(120,4)
	MAR	119,3	-15,2	+ 9,8	110,3	- 5,6	113,0	- 3,3	(118,1)
	APR	128,1	- 0,5	+ 7,4	125,8	+14,1	124,4	+10,1	(115,5)
	MAI	119,0	-12,8	- 7,1	113,1	-10,1	115,2	- 7,4	(112,9)
VERBRAUCHSGÜTERINDUSTRIEN INSGESAMT									
1974	MAI	106,3	- 4,2	- 2,4	106,9	- 1,5	106,7	- 1,8	104,1
	JUN	90,0	-10,9	-15,3	99,3	- 7,1	100,9	- 5,4	103,4
	JUL	98,3	+ 2,5	+ 9,2	107,9	+ 8,7	105,3	+ 4,4	102,5
	AUG	90,6	-13,1	- 7,8	98,3	- 8,9	99,7	- 5,3	101,5
	SEP	108,7	- 3,3	+20,0	102,4	+ 4,2	101,8	+ 2,1	100,7
	OKT	119,4	- 4,4	+ 9,8	102,2	- 0,2	100,5	- 1,3	99,8
	NOV	103,2	- 8,0	-13,6	98,4	- 3,7	98,9	- 1,6	99,2
	DEZ	83,7	- 8,4	-18,9	97,9	- 0,5	99,0	+ 0,1	98,0
1975	JAN	96,3	- 9,1	+15,1	96,8	- 1,1	97,0	- 2,0	(96,9)
	FEB	98,2	- 7,7	+ 2,0	96,5	- 0,3	96,5	- 0,5	(95,6)
	MAR	100,1	-12,4	+ 1,9	91,9	- 4,8	94,5	- 2,1	(94,4)
	APR	103,2	- 5,2	+ 3,1	98,8	+ 7,5	96,4	+ 2,0	(93,0)
	MAI	87,6	-17,6	-15,1	87,3	-11,6	88,9	- 7,8	(91,6)
VERBRAUCHSGÜTERINDUSTRIEN INLAND									
1974	MAI	102,1	- 6,2	- 2,4	103,0	- 1,4	102,7	- 1,8	100,1
	JUN	85,8	-12,8	-16,0	95,5	- 7,3	97,2	- 5,4	99,4
	JUL	94,1	+ 0,0	+ 9,7	103,7	+ 8,6	101,3	+ 4,2	98,6
	AUG	87,2	-14,8	- 7,3	94,5	- 8,9	95,7	- 5,5	97,7
	SEP	105,6	- 4,2	+21,1	98,7	+ 4,4	98,1	+ 2,5	97,0
	OKT	116,5	- 4,8	+10,3	98,6	- 0,1	96,8	- 1,3	96,3
	NOV	101,0	- 7,8	-13,3	95,5	- 3,1	96,1	- 0,7	95,8
	DEZ	81,2	- 7,6	-19,6	95,4	- 0,1	96,1	+ 0,0	94,8
1975	JAN	93,7	- 8,0	+15,4	94,3	- 1,2	94,3	- 1,9	(94,0)
	FEB	95,3	- 6,2	+ 1,7	94,3	+ 0,0	94,3	+ 0,0	(93,1)
	MAR	97,4	-10,7	+ 2,2	90,0	- 4,6	92,5	- 1,9	(92,2)
	APR	100,6	- 3,8	+ 3,3	96,7	+ 7,4	94,5	+ 2,2	(91,3)
	MAI	85,3	-16,5	-15,2	85,2	-11,9	87,2	- 7,7	(90,4)
VERBRAUCHSGÜTERINDUSTRIEN AUSLAND									
1974	MAI	140,0	+ 8,3	- 2,6	138,8	- 1,8	138,8	- 2,7	138,9
	JUN	123,9	+ 1,6	-11,5	129,9	- 6,4	131,3	- 5,4	137,9
	JUL	132,3	+19,7	+ 6,8	141,7	+ 9,1	138,1	+ 5,2	135,9
	AUG	117,9	- 1,5	-10,9	129,0	- 9,0	130,8	- 5,3	133,8
	SEP	133,4	+ 1,9	+13,1	130,7	+ 1,3	129,9	- 0,7	130,0
	OKT	142,6	- 1,7	+ 6,9	130,4	- 0,2	128,8	- 0,8	127,6
	NOV	121,4	- 9,3	-14,9	121,7	- 6,7	121,8	- 5,4	(123,8)
	DEZ	104,0	-13,7	-14,3	117,2	- 3,7	120,5	- 1,1	(119,8)
1975	JAN	116,3	-16,4	+11,8	115,7	- 1,3	116,8	- 3,1	(115,8)
	FEB	121,9	-16,5	+ 4,8	115,9	+ 0,2	115,9	- 0,8	(112,3)
	MAR	121,1	-22,5	- 0,7	107,7	- 7,1	110,1	- 5,0	(110,4)
	APR	123,6	-14,0	+ 2,1	119,0	+10,5	116,9	+ 6,2	(110,7)
	MAI	105,7	-24,5	-14,5	105,7	-11,2	108,1	- 7,5	(108,4)

5. UMSATZE DER INDUSTRIE UND DES BAUHAUPTGEBWERBES

5.2. VOLUMENINDEX (1970 = 100)

JAHR	MONAT	ORIGINALWERT			SAISONBEREINIGTER WERT		SAISON- UND ARBEITSTAEGLICH BEREINIGTER WERT		GLATTE KOMPONENTE
		INDEX	VERAENDERUNG VORJAHR	IN O/O GEGEN VORMONAT	INDEX	VERAENDERUNG IN O/O GEGEN VORMONAT	INDEX	VERAENDERUNG IN O/O GEGEN VORMONAT	INDEX
INDUSTRIE DER STEINE UND ERDEN INSGESAMT									
1974	MAI	115,1	-12,2	+ 5,2	103,0	- 5,0	101,5	- 5,8	104,4
	JUN	104,0	-20,8	- 9,6	94,1	- 8,6	94,9	- 6,5	(103,0)
	JUL	111,1	-14,7	+ 6,8	100,3	+ 6,6	100,4	+ 5,8	(101,5)
	AUG	106,5	-18,9	- 4,1	96,1	- 4,2	96,4	- 4,0	(100,1)
	SEP	112,7	-13,4	+ 5,8	98,4	+ 2,4	98,6	+ 2,3	(98,3)
	OKT	118,6	-11,9	+ 5,2	97,5	- 0,9	95,2	- 3,4	(96,9)
	NOV	101,1	-14,5	-14,8	95,3	- 2,3	96,9	+ 1,8	(95,5)
	DEZ	82,6	-10,5	-18,3	96,3	+ 1,0	98,3	+ 1,4	(94,2)
1975	JAN	67,3	-12,3	-18,5	99,6	+ 3,4	97,7	- 0,6	(92,9)
	FEB	66,9	-18,1	- 0,6	95,8	- 3,8	95,8	- 1,9	(91,7)
	MAR	80,8	-17,0	+20,8	89,7	- 6,4	92,0	- 4,0	(90,7)
	APR	94,7	-13,4	+17,2	92,2	+ 2,8	91,2	- 0,9	(89,7)
	MAI	89,4	-22,3	- 5,6	79,6	-13,7	82,5	- 9,5	(88,8)
INDUSTRIE DER STEINE UND ERDEN INLAND									
1974	MAI	113,5	-13,2	+ 5,5	101,2	- 5,2	99,6	- 6,1	102,6
	JUN	101,9	-22,4	-10,2	91,7	- 9,4	92,6	- 7,0	(101,1)
	JUL	110,0	-15,7	+ 7,9	98,2	+ 7,1	98,3	+ 6,2	(99,6)
	AUG	104,4	-20,4	- 5,1	93,8	- 4,5	94,1	- 4,3	(98,1)
	SEP	110,8	-14,6	+ 6,1	96,2	+ 2,6	96,4	+ 2,4	(96,2)
	OKT	116,9	-12,8	+ 5,5	95,4	- 0,8	93,0	- 3,5	(94,8)
	NOV	99,1	-15,1	-15,2	93,6	- 1,9	95,3	+ 2,5	(93,3)
	DEZ	80,2	-11,7	-19,1	94,1	+ 0,5	96,1	+ 0,8	(92,0)
1975	JAN	64,7	-13,2	-19,3	97,7	+ 3,8	95,7	- 0,4	(90,7)
	FEB	64,4	-18,9	- 0,5	94,0	- 3,8	94,0	- 1,8	(89,6)
	MAR	78,4	-18,1	+21,7	87,5	- 6,9	90,0	- 4,3	(88,6)
	APR	92,3	-14,2	+17,7	90,1	+ 3,0	89,1	- 1,0	(87,7)
	MAI	87,3	-23,1	- 5,4	77,4	-14,1	80,6	- 9,5	(86,9)
INDUSTRIE DER STEINE UND ERDEN AUSLAND									
1974	MAI	159,0	+12,2	+ 0,0	152,4	- 0,3	152,3	+ 1,0	155,5
	JUN	161,9	+23,2	+ 1,8	159,4	+ 4,6	160,8	+ 5,6	156,7
	JUL	142,3	+15,1	-12,1	156,1	- 2,1	156,4	- 2,7	158,1
	AUG	163,3	+18,9	+14,8	160,1	+ 2,6	161,5	+ 3,3	157,0
	SEP	166,7	+17,1	+ 2,1	161,9	+ 1,1	161,2	- 0,2	156,2
	OKT	167,3	+12,1	+ 0,4	158,5	- 2,1	156,6	- 2,9	156,0
	NOV	156,2	- 3,8	- 6,6	143,4	- 9,5	146,4	- 6,5	(154,7)
	DEZ	149,9	+13,2	- 4,0	157,2	+ 9,6	158,4	+ 8,2	(153,2)
1975	JAN	139,1	+ 1,1	- 7,2	149,8	- 4,7	150,2	- 5,2	(153,6)
	FEB	135,5	- 7,3	- 2,6	146,5	- 2,2	146,5	- 2,5	(153,3)
	MAR	147,5	+ 2,8	+ 8,9	148,6	+ 1,4	148,1	+ 1,1	(152,0)
	APR	160,5	+ 0,9	+ 8,8	152,4	+ 2,6	151,9	+ 2,6	(149,7)
	MAI	149,3	- 6,1	- 7,0	142,9	- 6,2	146,4	- 3,6	(150,8)
STAHL- UND WARMWALZWERKE (MENGENINDEX) INSGESAMT									
1974	MAI	130,4	+17,3	+10,4	124,3	+ 3,8	122,3	+ 0,6	121,7
	JUN	107,9	+ 5,5	-17,3	112,2	- 9,7	115,5	- 5,6	121,9
	JUL	121,5	+15,7	+12,6	123,8	+10,3	123,2	+ 6,7	121,4
	AUG	122,9	+ 7,2	+ 1,2	119,8	- 3,2	118,8	- 3,6	120,9
	SEP	121,6	+ 3,8	- 1,1	116,7	- 2,6	117,0	- 1,5	118,2
	OKT	124,3	+ 4,8	+ 2,2	120,4	+ 3,2	118,8	+ 1,5	116,8
	NOV	115,1	- 2,5	- 7,4	115,8	- 3,8	115,2	- 3,0	(113,2)
	DEZ	99,8	- 7,3	-13,3	110,1	- 4,9	111,0	- 3,6	(108,9)
1975	JAN	104,2	-13,8	+ 4,4	106,5	- 3,3	105,0	- 5,4	(103,9)
	FEB	96,1	-17,1	- 7,8	99,3	- 6,8	99,3	- 5,4	(100,0)
	MAR	96,5	-25,8	+ 0,4	90,9	- 8,5	95,5	- 3,8	(95,5)
	APR	93,6	-20,7	- 3,0	94,1	+ 3,5	93,0	- 2,6	(89,0)
	MAI	83,1	-36,3	-11,2	77,2	-18,0	78,8	-15,3	(79,9)
STAHL- UND WARMWALZWERKE (MENGENINDEX) INLAND									
1974	MAI	109,5	+ 5,5	+ 9,1	101,5	+ 1,7	100,6	+ 0,0	99,4
	JUN	89,9	- 5,3	-17,9	92,3	- 9,1	94,9	- 5,7	99,6
	JUL	102,5	+ 6,0	+14,0	101,8	+10,3	100,6	+ 6,0	99,0
	AUG	100,1	- 3,3	- 2,3	98,4	- 3,3	98,1	- 2,5	98,8
	SEP	99,7	- 3,9	- 0,4	97,6	- 0,8	97,5	- 0,6	97,5
	OKT	100,6	- 1,9	+ 0,9	100,4	+ 2,9	99,0	+ 1,5	97,1
	NOV	95,5	- 4,9	- 5,1	98,1	- 2,3	97,9	- 1,1	(95,2)
	DEZ	80,0	-10,2	-16,2	94,2	- 4,0	94,7	- 3,3	(92,7)
1975	JAN	90,4	-13,7	+13,0	90,5	- 3,9	89,8	- 5,2	(89,7)
	FEB	85,8	-12,0	- 5,1	87,4	- 3,4	87,4	- 2,7	(87,3)
	MAR	85,2	-20,1	- 0,7	79,6	- 8,9	82,7	- 5,4	(83,4)
	APR	84,2	-16,1	- 1,2	83,0	+ 4,3	81,8	- 1,1	(80,7)
	MAI	77,5	-29,2	- 8,0	69,7	-16,0	71,7	-12,3	(72,3)
STAHL- UND WARMWALZWERKE (MENGENINDEX) AUSLAND									
1974	MAI	191,5	+44,2	+12,8	193,9	+ 9,3	189,6	+ 4,7	(185,9)
	JUN	160,5	+29,2	-16,2	167,0	-13,9	172,5	- 9,0	(186,7)
	JUL	177,4	+37,1	+10,5	185,6	+11,1	186,3	+ 6,8	(185,9)
	AUG	189,8	+28,9	+ 7,0	183,3	- 1,2	180,2	- 2,2	(183,5)
	SEP	185,8	+18,6	- 2,1	171,7	- 6,3	173,3	- 3,8	(179,4)
	OKT	193,8	+17,2	+ 4,3	183,2	+ 6,7	179,7	+ 3,7	(173,6)
	NOV	172,6	+ 1,9	-10,9	170,3	- 7,0	168,0	- 6,5	(166,3)
	DEZ	157,9	- 2,6	- 8,5	155,4	- 8,7	159,8	- 4,9	(157,7)
1975	JAN	144,6	-14,1	- 8,4	152,2	- 2,1	147,9	- 7,4	(147,6)
	FEB	126,6	-25,5	-12,4	133,2	-12,5	133,2	- 9,9	(137,4)
	MAR	129,8	-34,8	+ 2,5	122,8	- 7,8	131,9	- 1,0	(125,8)
	APR	121,3	-28,5	- 6,5	128,3	+ 4,5	126,0	- 4,5	(115,4)
	MAI	99,7	-47,9	-17,8	101,1	-21,2	103,7	-17,7	(103,6)

5. UMSATZE DER INDUSTRIE UND DES BAUHAUPTGEWERBES

5.2. VOLUMENINDEX (1970 = 100)

JAHR	MONAT	ORIGINALWERT			SAISONBEREINIGTER WERT		SAISON- UND ARBEITSTÄGLICH BEREINIGTER WERT		GLATTE KOMPONENTE
		INDEX	VERÄNDERUNG IN O/O GEGEN VORJAHR	VERÄNDERUNG IN O/O GEGEN VORMONAT	INDEX	VERÄNDERUNG IN O/O GEGEN VORMONAT	INDEX	VERÄNDERUNG IN O/O GEGEN VORMONAT	INDEX
CHEMISCHE INDUSTRIE (OHNE KOHLENWERTSTOFFINDUSTRIE) INSGESAMT									
1974	MAI	137,8	+ 4,7	+ 3,4	133,7	- 1,5	133,4	- 1,7	132,5
	JUN	128,7	+ 4,3	- 6,6	129,2	- 3,4	132,0	- 1,0	130,9
	JUL	133,3	+ 6,1	+ 3,6	133,7	+ 3,5	131,3	- 0,5	128,9
	AUG	122,2	- 3,3	- 8,3	125,4	- 6,2	126,4	- 3,7	127,2
	SEP	123,1	- 2,5	+ 0,7	123,8	- 1,3	124,2	- 1,7	123,8
	OKT	134,9	- 2,5	+ 9,6	125,0	+ 1,0	122,2	- 1,6	121,8
	NOV	113,0	-15,0	-16,2	113,4	- 9,3	114,2	- 6,5	(118,7)
	DEZ	95,7	-17,3	-15,3	107,5	- 5,2	111,2	- 2,6	(116,1)
1975	JAN	116,2	-15,7	+21,4	117,2	+ 9,0	116,8	+ 5,0	(113,9)
	FEB	112,1	-12,7	- 3,5	113,4	- 3,2	113,4	- 2,9	(113,6)
	MAR	109,2	-20,7	- 2,6	103,0	- 9,2	106,2	- 6,3	(110,5)
	APR	115,7	-13,2	+ 6,0	115,3	+11,9	112,8	+ 6,2	(106,9)
	MAI	108,2	-21,5	+ 6,5	104,7	- 9,2	107,1	- 5,1	(106,6)
CHEMISCHE INDUSTRIE (OHNE KOHLENWERTSTOFFINDUSTRIE) INLAND									
1974	MAI	128,1	+ 2,5	+ 3,6	124,8	- 1,7	124,5	- 1,4	123,1
	JUN	117,3	- 1,3	- 8,4	118,2	- 5,3	121,2	- 2,7	121,4
	JUL	125,5	+ 3,3	+ 7,0	124,3	+ 5,2	122,5	+ 1,1	119,7
	AUG	113,3	- 4,9	- 9,7	116,4	- 6,4	117,1	- 4,4	118,3
	SEP	116,6	- 4,9	+ 2,9	115,0	- 1,2	115,2	- 1,6	115,5
	OKT	127,5	- 3,8	+ 9,3	116,8	+ 1,6	114,3	- 0,8	114,3
	NOV	107,4	-14,4	-15,8	107,6	- 7,9	108,6	- 5,0	(112,3)
	DEZ	91,0	-16,5	-15,3	105,9	- 1,6	108,1	- 0,5	(110,3)
1975	JAN	112,9	-13,8	+24,1	113,6	+ 7,3	113,2	+ 4,7	(109,3)
	FEB	106,5	-11,0	- 5,7	108,8	- 4,2	108,8	- 3,9	(109,1)
	MAR	106,2	-16,6	- 0,3	101,1	- 7,1	104,0	- 4,4	(107,9)
	APR	113,3	- 8,3	+ 6,7	113,9	+12,7	111,8	+ 7,5	(105,5)
	MAI	105,4	-17,7	- 7,0	102,8	- 9,7	105,3	- 5,8	(105,2)
CHEMISCHE INDUSTRIE (OHNE KOHLENWERTSTOFFINDUSTRIE) AUSLAND									
1974	MAI	158,4	+ 8,0	+ 3,2	152,6	- 1,3	152,1	- 2,0	152,0
	JUN	152,7	+14,0	- 3,6	152,9	+ 0,2	155,5	+ 2,2	151,3
	JUL	149,2	+10,7	- 2,3	154,0	+ 0,7	150,1	- 3,5	148,6
	AUG	140,4	- 1,7	- 5,9	144,5	- 6,2	146,1	- 2,7	146,0
	SEP	136,6	+ 1,0	- 2,7	142,5	- 1,4	143,1	- 2,1	141,3
	OKT	150,2	- 0,6	+10,0	142,3	- 0,1	139,2	- 2,7	137,4
	NOV	124,8	-16,5	-16,9	125,7	-11,7	125,6	- 9,8	(131,8)
	DEZ	105,9	-18,9	-15,1	114,1	- 9,2	119,0	- 5,3	(126,9)
1975	JAN	123,2	-19,1	+16,3	120,7	+ 5,8	119,6	+ 0,5	(123,4)
	FEB	124,4	-15,3	+ 1,0	124,2	+ 2,9	124,2	+ 3,8	(124,5)
	MAR	115,7	-27,4	- 7,0	109,0	-12,2	114,6	- 7,7	(123,3)
	APR	121,2	-21,0	+ 4,8	119,4	+ 9,5	116,0	+ 1,2	(114,1)
	MAI	114,7	-27,6	- 5,4	108,3	- 9,3	111,2	- 4,1	(109,7)
MASCHINENBAU INSGESAMT									
1974	MAI	105,2	- 1,1	+ 5,4	104,2	- 1,0	104,1	- 1,5	103,2
	JUN	101,5	- 6,5	- 3,5	97,2	- 6,7	99,6	- 4,3	103,8
	JUL	104,3	+ 8,5	+ 2,8	107,6	+10,7	105,2	+ 5,6	(103,5)
	AUG	90,5	- 4,3	-13,2	100,8	- 6,3	101,5	- 3,5	(103,1)
	SEP	102,6	+ 1,8	+13,4	104,1	+ 3,3	102,4	+ 0,9	(102,5)
	OKT	107,9	+ 1,0	+ 5,2	104,1	+ 0,0	103,2	+ 0,8	(101,5)
	NOV	105,5	- 2,3	- 2,2	101,5	- 2,5	101,6	- 1,6	(100,8)
	DEZ	127,0	- 2,2	+20,4	101,8	+ 0,3	102,3	+ 0,7	(99,9)
1975	JAN	89,5	- 5,7	-29,5	97,1	- 4,6	97,1	- 5,1	(98,9)
	FEB	86,2	- 6,5	- 3,7	97,6	+ 0,5	97,6	+ 0,5	(97,8)
	MAR	92,9	-10,0	+ 7,8	94,5	- 3,2	96,5	- 1,1	(96,5)
	APR	99,6	- 0,2	+ 7,2	101,5	+ 7,4	100,2	+ 3,8	(95,1)
	MAI	89,5	-14,9	-10,1	87,5	-13,8	90,7	- 9,5	(93,5)
MASCHINENBAU INLAND									
1974	MAI	90,9	-10,6	+ 6,6	89,4	- 1,8	89,4	- 2,1	89,4
	JUN	87,2	-13,5	- 4,1	83,9	- 6,2	85,3	- 4,6	89,5
	JUL	91,0	+ 2,6	+ 4,4	94,1	+12,2	91,5	+ 7,3	(88,9)
	AUG	77,6	-12,6	-14,7	85,6	- 9,0	86,6	- 5,4	(88,2)
	SEP	85,8	- 8,6	+10,6	87,4	+ 2,1	86,4	- 0,2	(87,6)
	OKT	93,0	- 5,3	+ 8,4	89,8	+ 2,7	88,1	+ 2,0	(86,5)
	NOV	89,7	- 7,2	- 3,5	87,1	- 3,0	87,5	- 0,7	(85,9)
	DEZ	110,1	- 3,8	+22,7	87,7	+ 0,7	88,9	+ 1,6	(85,2)
1975	JAN	77,9	- 8,7	-29,2	82,7	- 5,7	83,2	- 6,4	(84,6)
	FEB	75,4	- 7,8	- 3,2	85,4	+ 3,3	85,4	+ 2,6	(84,1)
	MAR	80,3	- 9,3	+ 6,5	82,7	- 3,2	84,5	- 1,1	(83,5)
	APR	83,9	- 1,6	+ 4,5	87,3	+ 5,6	85,3	+ 0,9	(83,3)
	MAI	78,6	-13,5	- 6,3	75,9	-13,1	78,4	- 8,1	(82,6)
MASCHINENBAU AUSLAND									
1974	MAI	131,5	+14,2	+ 4,2	131,5	+ 0,1	131,0	- 0,6	128,5
	JUN	127,7	+ 4,0	- 2,9	121,7	- 7,5	125,7	- 4,0	129,9
	JUL	128,7	+17,3	+ 0,8	132,3	+ 8,7	130,2	+ 3,6	(130,1)
	AUG	114,0	+ 8,4	-11,4	128,4	- 2,9	128,7	- 1,2	(130,1)
	SEP	133,4	+17,6	+17,0	134,6	+ 4,8	131,7	+ 2,3	(129,8)
	OKT	135,0	+10,0	+ 1,2	130,3	- 3,2	130,5	- 0,9	(128,9)
	NOV	134,3	+ 4,3	- 0,5	127,6	- 2,1	127,3	- 2,5	(128,0)
	DEZ	157,7	- 0,4	+17,4	127,3	- 0,2	126,5	- 0,6	(126,6)
1975	JAN	110,4	- 1,9	-30,0	123,3	- 3,1	122,3	- 3,3	(124,9)
	FEB	105,8	- 4,9	- 4,2	119,6	- 3,0	119,6	- 2,2	(122,7)
	MAR	115,9	-11,1	+ 9,5	115,8	- 3,2	118,3	- 1,1	(120,1)
	APR	128,2	+ 1,6	+10,6	127,4	+10,0	127,5	+ 7,8	(117,0)
	MAI	109,5	-16,7	-14,6	108,8	-14,6	113,2	-11,2	(113,3)

5. UMSATZE DER INDUSTRIE UND DES BAUHAUPTGEWERBES

5.2. VOLUMENINDEX (1970 = 100)

JAHR	MONAT	ORIGINALWERT			SAISONBEREINIGTER WERT		SAISON- UND ARBEITSTÄGLICH BEREINIGTER WERT		GLATTE KOMPONENTE
		INDEX	VERÄNDERUNG VORJAHR	IN O/O GEGEN VORMONAT	INDEX	VERÄNDERUNG IN O/O GEGEN VORMONAT	INDEX	VERÄNDERUNG IN O/O GEGEN VORMONAT	INDEX
STRASSENFAHRZEUGBAU INSGESAMT									
1974	MAI	109,0	-13,6	+ 4,3	94,4	- 2,9	95,3	+ 1,2	93,0
	JUN	89,5	-19,2	-17,9	84,9	-10,1	84,5	-11,3	91,6
	JUL	85,6	- 5,1	- 4,4	98,0	+15,4	96,4	+14,1	91,4
	AUG	63,2	-19,0	-26,2	89,5	- 8,7	90,5	- 6,1	89,2
	SEP	81,7	-21,6	+29,3	86,2	- 3,7	86,3	- 4,6	87,7
	OKT	98,0	-12,5	+20,0	88,4	+ 2,6	85,5	- 0,9	87,1
	NOV	86,4	-14,1	-11,8	85,2	- 3,6	85,9	+ 0,5	87,6
	DEZ	90,5	+ 5,5	+ 4,7	97,9	+14,9	100,0	+16,4	86,8
1975	JAN	70,2	-23,8	-22,4	78,1	-20,2	78,5	-21,5	(86,7)
	FEB	83,5	-16,1	+18,9	82,7	+ 5,9	82,7	+ 5,4	(86,9)
	MAR	101,8	- 9,1	+21,9	85,0	+ 2,8	86,4	+ 4,5	(87,3)
	APR	117,2	+12,2	+15,1	102,2	+20,2	99,6	+15,3	(87,9)
	MAI	93,5	-14,2	-20,2	79,3	-22,4	82,7	-17,0	(88,9)
STRASSENFAHRZEUGBAU INLAND									
1974	MAI	99,4	-19,1	+ 7,8	81,0	- 2,3	81,2	+ 1,9	79,3
	JUN	81,1	-25,7	-18,4	72,2	-10,9	71,4	-12,1	77,9
	JUL	81,7	- 6,8	+ 0,7	89,1	+23,4	89,2	+24,9	77,6
	AUG	65,4	- 7,4	-20,0	85,0	- 4,6	84,1	- 5,7	76,1
	SEP	75,6	-18,7	+15,6	79,6	- 6,4	80,1	- 4,8	75,9
	OKT	85,3	-13,4	+12,8	76,9	- 3,4	73,2	- 8,6	76,8
	NOV	73,7	-13,5	-13,6	77,1	+ 0,3	78,0	+ 6,6	78,5
	DEZ	73,9	+14,9	+ 0,3	85,8	+11,3	87,7	+12,4	79,1
1975	JAN	57,4	- 6,4	-22,3	77,3	- 9,9	76,3	-13,0	(81,0)
	FEB	80,6	+ 3,2	+40,4	83,6	+ 8,2	83,6	+ 9,6	(83,4)
	MAR	105,9	+20,5	+31,4	88,9	+ 6,3	89,9	+ 7,5	(86,4)
	APR	117,3	+27,2	+10,8	100,0	+12,5	98,2	+ 9,2	(90,1)
	MAI	93,4	- 6,0	-20,4	76,6	-23,4	82,3	-16,2	(94,4)
STRASSENFAHRZEUGBAU AUSLAND									
1974	MAI	121,2	- 6,9	+ 1,2	112,2	- 3,0	113,1	+ 0,1	110,4
	JUN	100,1	-11,1	-17,4	101,8	- 9,3	103,4	- 8,6	109,5
	JUL	90,6	- 3,1	- 9,5	110,2	+ 8,3	107,3	+ 3,8	(107,9)
	AUG	60,4	-30,7	-33,3	95,7	-13,2	100,0	- 6,8	(106,1)
	SEP	89,6	-24,3	+48,3	95,8	+ 0,1	94,5	- 5,5	(104,2)
	OKT	114,3	-11,4	+27,6	103,1	+ 7,6	102,8	+ 8,8	(101,5)
	NOV	102,6	-14,3	-10,2	94,5	- 8,3	95,6	- 7,0	(99,1)
	DEZ	111,5	- 1,1	+ 8,7	118,3	+25,2	118,6	+24,1	(96,7)
1975	JAN	86,9	-33,4	-22,1	83,9	-29,1	85,8	-27,7	(94,1)
	FEB	87,2	-31,1	+ 0,3	80,8	- 3,7	80,8	- 5,8	(91,3)
	MAR	96,4	-32,4	+10,6	80,8	+ 0,0	79,9	- 1,1	(88,4)
	APR	117,0	- 2,3	+21,4	107,6	+33,2	105,7	+32,3	(86,0)
	MAI	93,7	-22,7	-19,9	84,4	-21,6	85,2	-19,4	(83,5)
ELEKTROTECHNISCHE INDUSTRIE INSGESAMT									
1974	MAI	127,0	+ 7,0	+ 7,8	131,0	+ 2,1	129,4	+ 0,3	127,3
	JUN	123,7	+ 4,0	- 2,6	123,3	- 5,9	125,8	- 2,8	127,3
	JUL	120,9	+ 5,9	- 2,3	129,6	+ 5,1	128,0	+ 1,7	(126,9)
	AUG	109,9	- 5,0	- 9,1	122,6	- 5,4	123,5	- 3,5	(126,2)
	SEP	140,9	+ 1,2	+28,2	128,4	+ 4,7	127,8	+ 3,5	(125,4)
	OKT	131,2	- 4,2	- 6,9	123,8	- 3,6	123,2	- 3,6	(123,6)
	NOV	133,2	- 2,6	+ 1,5	123,4	- 0,3	123,7	+ 0,4	(122,3)
	DEZ	141,1	- 0,1	+ 5,9	121,7	- 1,4	121,7	- 1,6	(120,8)
1975	JAN	109,4	- 7,7	-22,5	118,8	- 2,4	117,2	- 3,7	(119,4)
	FEB	104,8	-11,4	- 4,2	114,9	- 3,3	114,9	- 2,0	(117,6)
	MAR	114,5	-12,8	+ 9,3	110,8	- 3,6	114,8	- 0,1	(115,7)
	APR	113,0	- 4,1	- 1,3	120,5	+ 8,8	119,4	+ 4,0	(113,5)
	MAI	106,7	-16,0	- 5,6	110,8	- 8,0	112,4	- 5,9	(110,8)
ELEKTROTECHNISCHE INDUSTRIE INLAND									
1974	MAI	119,7	+ 3,3	+ 8,0	124,6	+ 2,5	122,7	+ 0,1	121,3
	JUN	117,7	+ 0,8	- 1,7	116,9	- 6,2	119,6	- 2,5	121,1
	JUL	112,5	+ 4,9	- 4,4	123,8	+ 5,9	122,3	+ 2,3	(120,4)
	AUG	103,9	- 8,2	- 7,6	116,2	- 6,1	116,8	- 4,5	(119,5)
	SEP	130,7	- 3,5	+25,8	119,6	+ 2,9	119,0	+ 1,9	(118,5)
	OKT	127,7	- 6,3	- 2,3	117,5	- 1,8	116,9	- 1,8	(116,5)
	NOV	125,7	- 5,5	- 1,6	116,0	- 1,3	116,3	- 0,5	(115,1)
	DEZ	133,4	- 2,8	+ 6,1	114,5	+ 1,3	114,8	- 1,3	(113,4)
1975	JAN	106,5	- 7,4	-20,2	113,0	- 1,3	111,2	- 3,1	(111,9)
	FEB	98,4	-12,7	- 7,6	108,2	- 4,2	108,2	- 2,7	(110,2)
	MAR	106,5	-15,1	+ 8,2	103,2	- 4,6	107,4	- 0,7	(108,3)
	APR	104,0	- 6,1	- 2,3	112,2	+ 8,7	111,2	+ 3,5	(106,4)
	MAI	98,3	-17,9	- 5,5	103,4	- 7,8	105,2	- 5,4	(103,8)
ELEKTROTECHNISCHE INDUSTRIE AUSLAND									
1974	MAI	153,9	+19,8	+ 7,5	154,5	+ 1,9	156,0	+ 2,6	151,7
	JUN	145,7	+15,0	- 5,3	147,0	- 4,9	148,6	- 4,7	152,3
	JUL	151,6	+ 8,6	+ 4,0	158,9	+ 8,1	154,4	+ 3,9	151,1
	AUG	131,6	+ 5,8	-13,2	144,9	- 8,8	147,5	- 4,5	150,9
	SEP	177,6	+15,9	+35,0	159,2	+ 9,9	156,8	+ 6,3	(150,3)
	OKT	144,0	+ 3,1	-18,9	146,2	- 8,2	146,2	- 6,8	(149,4)
	NOV	160,2	+ 6,0	+11,3	149,2	+ 2,1	149,0	+ 1,9	(149,0)
	DEZ	168,3	+ 8,2	+ 5,1	146,5	- 1,8	147,1	- 1,3	(146,4)
1975	JAN	119,7	- 9,2	-28,9	137,9	- 5,9	139,1	- 5,4	(144,7)
	FEB	127,5	- 7,8	+ 6,5	136,0	- 1,4	136,0	- 2,2	(142,3)
	MAR	142,6	- 6,7	+11,8	135,3	- 0,5	136,4	+ 0,3	(140,0)
	APR	144,6	+ 1,0	+ 1,4	149,1	+10,2	147,4	+ 8,1	(137,6)
	MAI	136,2	-11,5	- 5,8	137,2	- 8,0	140,0	- 5,0	(140,2)

5. UMSATZE DER INDUSTRIE UND DES BAUHAUPTGEBERBES

5.2. VOLUMENINDEX (1970 = 100)

JAHR	MONAT	ORIGINALWERT			SAISONBEREINIGTER WERT		SAISON- UND ARBEITSTÄGLICH BEREINIGTER WERT		GLATTE KOMPONENTE
		INDEX	VERÄNDERUNG VORJAHR	IN O/O GEGEN VORMONAT	INDEX	VERÄNDERUNG IN O/O GEGEN VORMONAT	INDEX	VERÄNDERUNG IN O/O GEGEN VORMONAT	
EISEN-, BLECH- UND METALLWARENINDUSTRIE INSGESAMT									
1974	MAI	109,0	- 4,0	+ 3,3	104,5	- 2,1	104,3	- 2,2	102,2
	JUN	96,9	- 9,9	-11,1	97,7	- 6,5	99,2	- 4,9	101,7
	JUL	99,8	+ 2,3	+ 3,0	107,7	+10,2	104,8	+ 5,6	(100,4)
	AUG	86,3	-17,0	-13,5	94,1	-12,6	96,4	- 8,0	(99,1)
	SEP	100,9	- 7,3	+16,9	99,5	+ 5,7	99,0	+ 2,7	(97,6)
	OKT	108,8	-10,5	+ 7,8	98,3	- 3,2	94,5	- 4,5	(95,6)
	NOV	97,7	-14,7	-10,2	91,5	- 5,0	92,7	- 1,9	(94,2)
	DEZ	84,0	-14,9	-14,0	91,4	- 0,1	92,6	- 0,1	(92,4)
1975	JAN	87,7	-14,7	+ 4,4	90,8	- 0,7	91,1	- 1,6	(90,5)
	FEB	86,1	-14,2	- 1,8	89,7	- 1,2	89,7	- 1,5	(88,5)
	MAR	87,2	-20,5	+ 1,3	83,5	- 6,9	86,2	- 3,9	(86,4)
	APR	95,1	- 9,9	+ 9,1	91,6	+ 9,7	88,9	+ 3,1	(84,1)
	MAI	81,2	-25,5	-14,6	78,0	-14,8	80,5	- 9,4	(81,4)
EISEN-, BLECH- UND METALLWARENINDUSTRIE INLAND									
1974	MAI	103,0	- 7,6	+ 3,3	98,7	- 2,7	98,4	- 2,8	96,7
	JUN	91,2	-13,6	-11,5	92,0	- 6,8	93,3	- 5,2	96,0
	JUL	93,7	- 3,3	+ 2,7	100,8	+ 9,6	98,3	+ 5,4	(94,7)
	AUG	82,2	-19,7	-12,3	88,9	-11,8	90,9	- 7,5	(93,4)
	SEP	95,6	-10,7	+16,3	93,4	+ 5,1	93,0	+ 2,3	(92,0)
	OKT	102,9	-13,0	+ 7,6	90,4	- 3,2	88,7	- 4,6	(90,1)
	NOV	92,6	-16,3	-10,0	86,4	- 4,4	87,7	- 1,1	(88,9)
	DEZ	78,7	-16,5	-15,0	86,6	+ 0,2	87,7	+ 0,0	(87,5)
1975	JAN	83,3	-15,3	+ 5,8	86,4	- 0,2	86,6	- 1,3	(86,0)
	FEB	81,9	-14,0	- 1,7	85,8	- 0,7	85,8	- 0,9	(84,6)
	MAR	83,8	-18,9	+ 2,3	80,9	- 5,7	83,4	- 2,8	(83,1)
	APR	91,4	- 8,3	+ 9,1	88,6	+ 9,5	86,2	+ 3,4	(81,7)
	MAI	79,1	-23,2	-13,5	76,3	-13,9	78,7	- 8,7	(80,1)
EISEN-, BLECH- UND METALLWARENINDUSTRIE AUSLAND									
1974	MAI	139,3	+12,0	+ 2,8	135,2	+ 0,3	135,2	- 0,4	135,0
	JUN	125,8	+ 6,6	- 9,7	127,8	- 5,5	130,8	- 3,3	135,2
	JUL	131,6	+29,8	+ 4,6	143,8	+12,5	140,3	+ 7,3	134,1
	AUG*	106,7	- 4,7	-18,9	115,0	-20,0	116,6	-16,9	133,2
	SEP	127,9	+ 7,9	+19,9	130,4	+13,4	129,1	+10,7	129,6
	OKT	138,7	+ 0,3	+ 8,4	126,3	- 3,1	124,7	- 3,4	127,3
	NOV	123,8	- 8,2	-10,7	117,8	- 6,7	118,4	- 5,1	(122,6)
	DEZ	110,9	- 8,7	-10,4	115,3	- 2,1	117,2	- 1,0	(117,2)
1975	JAN	109,2	-13,0	- 1,5	111,4	- 3,4	111,3	- 5,0	(111,2)
	FEB	107,5	-15,0	- 1,6	108,5	- 2,6	108,5	- 2,5	(105,2)
	MAR	102,7	-27,8	- 4,5	94,7	-12,7	97,9	- 9,8	(101,4)
	APR	111,7	-17,6	+ 8,8	108,3	+14,4	106,2	+ 8,5	(101,0)
	MAI	90,6	-35,0	-18,9	87,5	-19,2	91,0	-14,3	(93,4)
TEXTILINDUSTRIE INSGESAMT									
1974	MAI	95,1	- 7,1	- 0,8	94,1	- 1,6	93,7	- 2,6	91,4
	JUN	83,5	-11,2	-12,2	88,4	- 6,1	90,1	- 3,8	91,6
	JUL	86,4	+ 4,5	+ 3,5	97,0	+ 9,7	94,6	+ 5,0	(91,1)
	AUG	73,1	-14,7	-15,4	87,3	-10,0	88,3	- 6,7	(90,5)
	SEP	93,3	- 1,5	+27,6	91,9	+ 5,3	91,6	+ 3,7	(89,9)
	OKT	107,6	+ 0,7	+15,3	93,6	+ 1,8	92,3	+ 0,8	(89,2)
	NOV	96,8	- 0,8	-10,0	90,9	- 2,9	90,9	- 1,5	(88,9)
	DEZ	77,2	- 4,1	-20,2	88,8	- 2,3	90,0	- 1,0	(88,2)
1975	JAN	90,4	- 5,8	+17,1	87,6	- 1,4	87,8	- 2,4	(87,4)
	FEB	90,8	- 5,5	+ 0,4	86,8	- 0,9	86,8	- 1,1	(86,5)
	MAR	89,9	-11,3	- 1,0	81,9	- 5,6	84,7	- 2,4	(85,5)
	APR	92,6	- 3,4	+ 3,0	88,8	+ 8,4	86,5	+ 2,1	(84,5)
	MAI	81,5	-14,3	-12,0	80,8	- 9,0	82,4	+ 4,7	(82,1)
TEXTILINDUSTRIE INLAND									
1974	MAI	89,4	- 9,3	- 0,3	88,9	- 1,3	88,5	- 2,2	85,9
	JUN	77,9	-13,7	-12,9	83,3	- 6,3	85,1	- 3,8	86,4
	JUL	81,5	+ 1,9	+ 4,6	91,8	+10,2	89,7	+ 5,4	(85,9)
	AUG	69,5	-16,1	-14,7	82,9	- 9,7	83,7	- 6,7	(85,5)
	SEP	90,2	- 1,4	+29,8	87,6	+ 5,7	87,4	+ 4,4	(85,1)
	OKT	104,7	+ 2,6	+16,1	89,9	+ 2,6	88,5	+ 1,3	(84,8)
	NOV	94,1	+ 1,1	-10,1	87,5	- 2,7	87,6	- 1,0	(84,8)
	DEZ	73,8	- 1,1	-21,6	86,1	- 1,6	86,8	- 0,9	(84,5)
1975	JAN	87,4	- 3,2	+18,4	84,8	- 1,5	84,6	- 2,5	(84,2)
	FEB	87,9	- 1,8	+ 0,6	84,6	- 0,2	84,6	+ 0,0	(83,8)
	MAR	87,0	- 7,3	- 1,0	80,1	- 5,3	82,9	- 2,0	(83,5)
	APR	90,0	+ 0,3	+ 3,4	87,0	+ 8,6	84,9	+ 2,4	(83,1)
	MAI	78,8	-11,9	-12,4	78,8	- 9,4	80,6	- 5,1	(81,3)
TEXTILINDUSTRIE AUSLAND									
1974	MAI	133,2	+ 4,8	- 3,4	130,8	- 0,8	129,8	- 2,3	(129,8)
	JUN	120,4	+ 1,3	- 9,6	121,4	- 7,2	123,4	- 4,9	(128,5)
	JUL	119,3	+18,5	- 0,9	128,1	+ 5,5	126,4	+ 2,4	(126,5)
	AUG	97,0	- 8,0	-18,7	114,6	-10,5	113,3	- 8,8	(123,8)
	SEP	114,2	- 2,1	+17,7	117,2	+ 2,3	118,0	+ 2,3	(120,5)
	OKT	126,4	- 9,1	+10,7	123,4	+ 5,3	120,9	+ 2,5	(116,7)
	NOV	114,7	-10,4	- 9,3	112,8	- 8,6	113,4	- 6,2	(112,5)
	DEZ	99,0	-17,6	-13,7	104,4	- 7,4	108,9	- 4,0	(108,7)
1975	JAN	109,9	-18,5	+11,0	108,1	+ 3,5	107,9	- 0,9	(104,8)
	FEB	109,2	-22,7	- 0,6	102,5	- 5,2	102,5	- 5,0	(100,6)
	MAR	109,0	-27,9	- 0,2	95,0	- 7,3	97,1	- 5,3	(95,4)
	APR	109,4	-20,7	+ 0,4	101,8	+ 7,2	99,6	+ 2,6	(90,7)
	MAI	99,5	-25,3	- 9,0	96,1	- 5,6	98,2	- 1,4	(96,8)

5. UMSATZE DER INDUSTRIE UND DES BAUHAUPTGEWERBES

5.2. VOLUMENINDEX (1970 = 100)

JAHR	MONAT	ORIGINALWERT			SAISONBEREINIGTER WERT		SAISON- UND ARBEITSTÄGLICH BEREINIGTER WERT		GLATTE KOMPONENTE
		INDEX	VERÄNDERUNG VORJAHR	IN O/O GEGEN VORMONAT	INDEX	VERÄNDERUNG IN O/O GEGEN VORMONAT	INDEX	VERÄNDERUNG IN O/O GEGEN VORMONAT	INDEX
BEKLEIDUNGSINDUSTRIE INSGESAMT									
1974	MAI	89,5	- 5,3	-14,7	100,2	+ 1,9	100,8	+ 4,8	94,7
	JUN	61,8	-17,4	-30,9	93,0	- 7,2	93,8	- 6,9	95,7
	JUL	83,8	- 2,7	+35,6	99,9	+ 7,4	97,4	+ 3,8	96,2
	AUG	95,4	-10,8	+13,8	94,3	- 5,6	96,4	- 1,0	95,7
	SEP	120,5	+ 0,3	+26,3	98,8	+ 4,8	98,1	+ 1,8	95,7
	OKT	132,9	+ 2,4	+10,3	100,8	+ 2,0	99,1	+ 1,0	96,1
	NOV	98,7	+ 4,1	-25,7	99,0	- 1,8	100,6	+ 1,5	96,4
	DEZ	72,5	+12,8	-26,5	102,7	+ 3,7	101,2	+ 0,6	96,6
1975	JAN	96,2	- 1,2	+32,7	95,6	- 6,9	95,9	- 5,2	(96,9)
	FEB	103,5	+ 2,3	+ 7,6	96,8	+ 1,3	96,8	+ 0,9	(97,2)
	MAR	112,9	+ 0,2	+ 9,1	96,0	- 0,8	97,6	+ 0,8	(97,5)
	APR	106,5	+ 1,5	- 5,7	98,6	+ 2,7	96,4	- 1,2	(98,0)
	MAI	83,9	- 6,3	-21,2	92,8	- 5,9	94,4	- 2,1	(98,4)
BEKLEIDUNGSINDUSTRIE INLAND									
1974	MAI	88,4	- 6,5	-14,0	97,8	+ 1,7	98,2	+ 4,5	92,4
	JUN	61,6	-17,8	-30,3	91,0	- 7,0	91,8	- 6,5	93,3
	JUL	81,9	- 3,6	+33,0	97,7	+ 7,4	95,3	+ 3,8	93,9
	AUG	92,0	-11,2	+12,3	92,0	- 5,8	94,0	- 1,4	93,3
	SEP	115,9	- 0,3	+26,0	96,0	+ 4,3	95,3	+ 1,4	93,4
	OKT	129,3	+ 1,9	+11,6	98,1	+ 2,2	96,4	+ 1,2	93,6
	NOV	97,7	+ 4,0	-24,4	96,9	- 1,2	98,5	+ 2,2	93,9
	DEZ	72,1	+12,5	-26,2	100,5	+ 3,7	98,7	+ 0,2	94,1
1975	JAN	94,2	- 0,9	+30,7	93,6	- 6,9	93,8	- 5,0	(94,3)
	FEB	99,4	+ 1,4	+ 5,5	94,1	+ 0,5	94,1	+ 0,3	(94,5)
	MAR	108,6	- 0,6	+ 9,3	93,0	- 1,2	94,7	+ 0,6	(94,7)
	APR	103,4	+ 0,6	- 4,8	95,5	+ 2,7	93,4	- 1,4	(95,0)
	MAI	82,3	- 6,9	-20,4	89,8	- 6,0	91,3	- 2,2	(95,4)
BEKLEIDUNGSINDUSTRIE AUSLAND									
1974	MAI	109,7	+17,0	-23,2	146,1	+ 7,0	149,3	+ 8,7	137,9
	JUN	63,6	-13,5	-42,0	130,9	-10,4	131,9	-11,7	138,6
	JUL	119,7	+11,6	+88,2	142,2	+ 8,6	137,0	+ 3,9	139,7
	AUG	159,1	- 6,0	+32,9	136,8	- 3,8	138,8	+ 1,3	138,9
	SEP	207,3	+ 6,5	+30,3	150,9	+10,3	148,7	+ 7,1	139,7
	OKT	198,4	+ 6,9	- 4,3	148,5	- 1,6	147,6	- 0,7	141,1
	NOV	118,0	+ 5,9	-40,5	139,0	- 6,4	138,6	- 6,1	142,5
	DEZ	79,9	+20,9	-32,3	145,0	+ 4,3	148,3	+ 7,0	143,2
1975	JAN	132,1	- 5,4	+65,3	132,4	- 8,7	135,7	- 8,5	(145,0)
	FEB	181,7	+11,7	+37,5	148,2	+11,9	148,2	+ 9,2	(147,2)
	MAR	193,3	+10,5	+ 6,4	151,8	+ 2,4	152,0	+ 2,6	(149,8)
	APR	163,7	+14,6	-15,3	156,5	+ 3,1	153,3	+ 0,9	(152,7)
	MAI	113,9	+ 3,8	-30,4	150,3	- 4,0	153,6	+ 0,2	(155,9)

6. BAUGENEHMIGUNGEN, BAUFERTIGSTELLUNGEN, BAUVORRAT, TIEFBAUAUFTRÄGE

6.1. VERANSCHLAGTE REINE BAUKOSTEN DER GENEHMIGTEN HOCHBAUVORHABEN (1970 = 100)

JAHR	MONAT	ORIGINALWERT			SAISONBEREINIGTER WERT		SAISON- UND ARBEITSTÄGLICH BEREINIGTER WERT		GLATTE KOMPONENTE	
		INDEX	VERÄNDERUNG VORJAHR	IN O/O GEGEN VORMONAT	INDEX	VERÄNDERUNG IN O/O GEGEN VORMONAT	INDEX	VERÄNDERUNG IN O/O GEGEN VORMONAT		
WOHN- UND NICHTWOHNGBAUEUDE										
1974	APR	120,8	-17,9	+ 4,4	123,2	- 1,4	125,6	+ 0,8	122,3	
	MAI	138,1	-20,6	+14,3	126,0	+ 2,3	124,2	- 1,1	120,4	
	JUN	136,6	-16,4	- 1,1	125,3	+ 0,6	125,5	+ 1,0	(118,5)	
	JUL	150,3	-16,2	+10,0	120,9	- 3,5	123,2	- 1,8	(117,0)	
	AUG	138,7	-15,9	- 7,7	118,7	- 1,8	118,2	- 4,1	(115,9)	
	SEP	127,7	-11,5	- 7,9	115,7	- 2,5	116,3	- 1,6	(115,7)	
	OKT	133,3	- 7,2	+ 4,4	122,0	+ 5,4	123,4	+ 6,1	(116,1)	
	NOV	103,9	-18,6	-22,1	112,9	- 7,5	112,2	- 9,1	(117,0)	
	DEZ	107,8	- 1,2	+ 3,8	122,5	+ 8,5	119,3	+ 6,3	(118,2)	
	1975	JAN	89,0	- 4,9	-17,4	123,0	+ 0,4	119,3	+ 0,0	(119,1)
		FEB	88,5	- 2,2	- 0,6	122,7	- 0,2	122,7	+ 2,8	(120,3)
		MAR	110,3	- 4,7	+24,6	122,2	- 0,4	126,8	+ 3,3	(122,1)
APR		111,4	- 7,8	+ 1,0	114,6	- 6,2	116,3	- 8,3	(124,5)	
WOHNGBAUEUDE										
1974	APR	124,5	-26,3	+ 8,7	118,4	+ 5,0	117,9	+ 3,5	117,3	
	MAI	143,5	-27,5	+15,3	121,4	+ 2,5	116,7	- 1,0	114,7	
	JUN	126,4	-28,9	-11,9	107,4	-11,5	114,0	- 2,3	(111,9)	
	JUL	142,9	-28,0	+13,1	111,8	+ 4,1	115,5	+ 1,3	(109,6)	
	AUG	135,7	-26,5	- 5,0	111,3	- 0,4	108,7	- 5,9	(107,9)	
	SEP	124,5	-19,4	- 8,3	115,6	+ 3,9	115,8	+ 6,5	(107,9)	
	OKT	126,6	-11,3	+ 1,7	118,2	+ 2,2	117,8	+ 1,7	(106,8)	
	NOV	92,1	-23,9	-27,3	108,1	- 8,5	109,3	- 7,2	(108,2)	
	DEZ	95,4	+ 7,3	+ 3,6	126,3	+16,8	119,6	+ 9,4	(110,5)	
	1975	JAN	77,8	- 3,5	-18,4	122,2	- 3,2	114,0	- 4,7	(112,8)
		FEB	85,8	+ 2,9	+10,3	121,8	- 0,3	121,8	+ 6,8	(116,2)
		MAR	107,8	- 5,9	+25,6	108,5	-10,9	115,4	- 5,3	(120,5)
APR		110,9	-10,9	+ 2,9	107,7	- 0,7	110,0	- 4,7	(125,9)	
WOHNGBAUEUDE VON PRIVATEN HAUSHALTEN										
1974	APR	148,6	-16,4	+17,2	135,7	+13,2	131,8	+ 7,9	132,0	
	MAI	169,0	-20,5	+13,7	143,1	+ 5,5	138,0	+ 4,7	131,2	
	JUN	158,8	-16,6	- 6,0	129,6	- 9,4	132,6	- 3,9	(129,5)	
	JUL	170,4	-19,2	+ 7,3	132,3	+ 2,1	136,0	+ 2,6	(128,3)	
	AUG	162,4	-14,9	- 4,7	131,8	- 0,4	131,2	- 3,5	(127,6)	
	SEP	149,5	-10,4	- 7,9	133,6	+ 1,4	136,5	+ 4,0	(127,3)	
	OKT	145,5	- 1,4	- 2,7	139,8	+ 4,6	137,8	+ 1,0	(127,1)	
	NOV	103,3	-10,1	-29,0	128,7	- 7,9	131,1	- 4,9	(129,2)	
	DEZ	95,4	+20,2	- 7,6	146,1	+13,5	138,2	+ 5,4	(131,6)	
	1975	JAN	91,0	+15,2	- 4,6	144,2	- 1,3	136,8	- 1,0	(133,6)
		FEB	97,8	+13,5	+ 7,5	139,4	- 3,3	139,4	+ 1,9	(136,3)
		MAR	130,4	+ 2,8	+33,3	126,0	- 9,6	132,9	- 4,7	(139,6)
APR		138,8	- 6,6	+ 6,4	127,7	+ 1,3	128,1	- 3,6	(143,6)	
NICHTWOHNGBAUEUDE										
1974	APR	114,8	+ 2,6	- 2,3	134,0	+ 5,3	138,3	+ 9,8	131,4	
	MAI	129,5	- 4,6	+12,8	136,6	+ 1,9	134,1	- 3,0	130,4	
	JUN	153,1	+ 9,2	+18,2	137,4	+ 0,6	140,0	+ 4,4	(130,0)	
	JUL	162,2	+ 9,4	+ 5,9	140,6	+ 2,3	140,6	+ 0,4	(129,6)	
	AUG	143,6	+ 7,6	-11,5	135,4	- 3,7	132,8	- 5,5	(129,1)	
	SEP	132,7	+ 3,8	- 7,6	120,7	-10,9	119,7	- 9,9	(129,7)	
	OKT	144,2	- 0,6	+ 8,7	131,8	+ 9,2	132,4	+10,6	(129,3)	
	NOV	122,9	-11,3	-14,8	123,4	- 6,4	120,4	- 9,1	(129,3)	
	DEZ	127,6	-10,0	+ 3,8	118,6	- 3,9	120,7	+ 0,2	(128,7)	
	1975	JAN	107,0	- 6,6	-16,1	126,0	+ 6,2	124,1	+ 2,8	(127,0)
		FEB	92,7	- 8,9	-13,4	124,9	- 0,9	124,9	+ 0,6	(125,1)
		MAR	114,1	- 2,9	+23,1	125,3	+ 0,3	129,5	+ 3,7	(122,7)
APR		112,2	- 2,3	- 1,7	128,0	+ 2,2	130,0	+ 0,4	(121,7)	
ÖFFENTLICHE GEBÄUDE										
1974	APR	145,9	+50,3	- 7,7	168,5	- 6,5	172,9	- 3,9	171,7	
	MAI	154,9	+23,5	+ 6,2	165,0	- 2,1	168,2	- 2,7	178,4	
	JUN*	260,5	+100,8	+68,2	252,3	+52,9	255,8	+52,1	182,4	
	JUL	245,4	+86,1	- 5,8	211,6	-16,1	208,9	-18,3	182,7	
	AUG	203,1	+92,3	-17,2	203,8	- 3,7	199,0	- 4,7	181,1	
	SEP	145,9	+ 6,9	-28,2	147,3	-27,7	145,0	-27,1	180,0	
	OKT	202,3	+43,3	+38,7	189,8	+28,9	188,1	+29,7	(178,0)	
	NOV	204,9	+23,5	+ 1,3	189,3	- 0,3	185,7	- 1,3	(175,4)	
	DEZ	179,5	+ 2,2	-12,4	161,2	-14,8	169,7	- 8,6	(173,8)	
	1975	JAN	153,6	- 0,6	-14,4	160,4	- 0,5	162,4	- 4,3	(174,9)
		FEB	141,0	+ 8,2	- 8,2	162,7	+ 1,4	162,7	+ 0,2	(169,1)
		MAR	157,0	- 0,7	+11,3	175,0	+ 7,6	173,9	+ 6,9	(170,3)
APR		151,3	+ 3,7	- 3,6	174,1	- 0,5	173,4	- 0,3	(185,3)	
WIRTSCHAFTSGBÄUDE										
1974	APR	97,3	-19,1	+ 3,0	111,9	+23,2	117,5	+30,6	107,1	
	MAI	115,1	-18,7	+18,3	118,7	+ 6,1	112,4	- 4,3	103,4	
	JUN	92,4	-36,8	-19,7	89,8	-24,3	99,0	-11,9	(100,8)	
	JUL	115,1	-27,0	+24,6	100,8	+12,2	101,6	+ 2,6	(98,7)	
	AUG	109,9	-26,3	- 4,5	97,1	- 3,7	93,6	- 7,9	(96,8)	
	SEP	125,2	+ 1,8	+13,9	105,3	+ 8,4	101,9	+ 8,9	(96,2)	
	OKT	111,3	-24,3	-11,1	96,9	- 8,0	98,1	- 3,7	(94,3)	
	NOV	76,6	-37,7	-31,2	84,4	-12,9	81,8	-16,6	(94,3)	
	DEZ	98,3	-19,8	+28,3	91,8	+ 8,8	89,7	+ 9,7	(94,8)	
	1975	JAN	80,7	-12,2	-17,9	104,2	+13,5	96,4	+ 7,5	(95,6)
		FEB	65,5	-23,6	-18,8	89,0	-14,6	89,0	- 7,7	(97,0)
		MAR	89,9	- 4,9	+37,3	87,9	- 1,2	96,7	+ 8,7	(99,2)
APR		90,2	- 7,3	+ 0,3	102,7	+16,8	106,9	+10,5	(104,1)	

6. BAUGENEHMIGUNGEN, BAUFERTIGSTELLUNGEN, BAUVORRAT, TIEFBAUAUFTRÄGE

6.2. UMBAUTFR RAUM DER GENEHMIGTEN HOCHBAUVORHABEN (1970 = 100)

JAHR	MONAT	ORIGINALWERT			SAISONBEREINIGTER WERT		SAISON- UND ARBEITSTÄGLICH BEREINIGTER WERT		GLATTE KOMPONENTE
		INDEX	VERÄNDERUNG IN O/O GEGEN VORJAHR	VERÄNDERUNG IN O/O GEGEN VORMONAT	INDEX	VERÄNDERUNG IN O/O GEGEN VORMONAT	INDEX	VERÄNDERUNG IN O/O GEGEN VORMONAT	INDEX
WOHN- UND NICHTWOHNGBEAUDE									
1974	APR	80,6	-25,0	+ 8,2	82,0	+ 8,2	81,8	+ 6,2	80,9
	MAI	89,4	-29,9	+10,9	79,7	- 2,8	77,3	- 5,5	(78,9)
	JUN	80,6	-30,8	- 9,8	71,7	-10,0	76,5	- 1,0	(77,1)
	JUL	94,7	-25,6	+17,5	76,6	+ 6,8	78,7	+ 2,9	(74,8)
	AUG	89,8	-23,4	- 5,2	74,0	- 3,4	72,1	- 8,4	(73,7)
	SEP	82,5	-19,7	- 8,1	76,6	+ 3,5	76,5	+ 6,1	(73,5)
	OKT	86,0	-14,9	+ 4,2	79,2	+ 3,4	77,8	+ 1,7	(72,5)
	NOV	65,0	-28,4	-24,4	70,6	-10,9	72,1	- 7,3	(73,0)
	DEZ	69,3	- 1,6	+ 6,6	81,0	+14,7	78,9	+ 9,4	(73,5)
1975	JAN	57,1	- 8,9	-17,6	80,4	- 0,7	75,7	- 4,1	(74,6)
	FEB	55,5	- 8,1	- 2,8	79,3	- 1,4	79,3	+ 4,8	(76,2)
	MAR	70,4	- 5,5	+26,8	73,0	- 7,9	76,3	- 3,8	(78,5)
	APR	69,3	-14,0	- 1,6	72,5	- 0,7	73,6	- 3,5	(81,3)
WOHNGBEAUDE									
1974	APR	85,5	-31,4	+ 9,6	80,5	+ 5,6	80,5	+ 4,0	81,6
	MAI	97,9	-32,8	+14,5	80,9	+ 0,5	77,6	- 3,6	(79,0)
	JUN	85,3	-33,7	-12,9	71,9	-11,1	77,6	+ 0,0	(76,7)
	JUL	97,2	-31,4	+14,0	75,2	+ 4,6	77,5	- 0,1	(73,8)
	AUG	91,3	-30,3	- 6,1	73,6	- 2,1	72,1	- 7,0	(72,3)
	SEP	84,5	-22,4	- 7,4	79,1	+ 7,5	78,3	+ 8,6	(72,2)
	OKT	84,1	-16,5	- 0,5	79,0	- 0,1	78,8	+ 0,6	(71,2)
	NOV	60,5	-28,8	-28,1	72,4	- 8,4	73,9	+ 6,2	(72,0)
	DEZ	63,0	+ 0,0	+ 4,1	84,7	+17,0	80,5	+ 8,9	(73,3)
1975	JAN	52,3	- 6,8	-17,0	82,9	- 2,1	77,0	- 4,3	(74,8)
	FEB	56,5	- 1,9	+ 8,0	81,1	- 2,2	81,1	+ 5,3	(77,0)
	MAR	69,8	-10,5	+23,5	70,4	-13,2	75,0	- 7,5	(80,0)
	APR	72,7	-15,0	+ 4,2	70,2	- 0,3	72,2	- 3,7	(83,0)
WOHNGBEAUDE VON PRIVATEN HAUSHALTEN									
1974	APR	103,0	-22,0	+18,3	92,7	+14,7	90,0	+ 8,4	91,7
	MAI	115,9	-26,4	+12,5	95,4	+ 2,9	91,5	+ 1,7	(89,4)
	JUN	105,7	-23,8	- 8,8	84,6	-11,3	88,5	- 3,3	(87,9)
	JUL	115,2	-24,4	+ 9,0	88,2	+ 4,3	91,1	+ 2,9	(86,6)
	AUG	110,0	-19,0	- 4,5	87,9	- 0,3	87,3	- 4,2	(85,8)
	SEP	99,2	-16,1	- 9,8	89,5	+ 1,8	90,5	+ 3,7	(84,7)
	OKT	96,7	- 6,7	- 2,5	94,4	+ 5,5	92,9	+ 2,7	(85,5)
	NOV	67,9	-15,9	-29,8	86,7	- 8,2	89,4	- 3,8	(85,9)
	DEZ	63,4	+11,0	- 6,6	98,7	+13,8	93,0	+ 4,0	(87,0)
1975	JAN	61,1	+11,3	- 3,6	97,7	- 1,0	91,7	- 1,4	(88,2)
	FEB	64,2	+ 6,6	+ 5,1	92,8	- 5,0	92,8	+ 1,2	(89,9)
	MAR	84,2	- 3,3	+31,2	83,7	- 9,8	88,3	- 4,8	(92,0)
	APR	90,4	-12,2	+ 7,4	82,1	- 1,9	83,2	- 5,8	(94,7)
NICHTWOHNGBEAUDE									
1974	APR	75,1	-14,5	+ 6,5	83,8	+11,0	83,4	+ 9,2	79,6
	MAI	79,6	-25,3	+ 6,0	78,6	- 6,2	77,0	- 7,7	78,4
	JUN	75,1	-26,4	- 5,7	71,0	- 9,7	74,7	- 3,0	(77,2)
	JUL	91,8	-16,9	+22,2	78,5	+10,6	80,7	+ 8,0	(76,1)
	AUG	88,1	-13,0	- 4,0	74,3	- 5,4	71,7	-11,2	(75,2)
	SEP	80,2	-16,3	- 9,0	73,7	- 0,8	74,8	+ 4,3	(75,0)
	OKT	88,2	-13,1	+10,0	79,7	+ 8,1	76,8	+ 2,7	(74,1)
	NOV	70,3	-27,8	-20,3	68,8	-13,7	70,1	- 8,7	(74,2)
	DEZ	76,5	- 3,2	+ 8,8	76,7	+11,5	76,8	+ 9,6	(73,8)
1975	JAN	62,6	-11,0	-18,2	77,5	+ 1,0	74,1	- 3,5	(74,4)
	FEB	54,3	-14,5	-13,3	77,1	- 0,5	77,1	+ 4,0	(75,3)
	MAR	71,1	+ 0,9	+30,9	76,5	- 0,8	77,8	+ 0,9	(76,7)
	APR	65,3	-13,0	- 8,2	74,8	- 2,2	75,0	- 3,6	(79,3)
ÖFFENTLICHE GEBEAUDE									
1974	APR	109,1	+49,2	- 0,5	126,9	+ 1,5	126,6	+ 0,7	115,3
	MAI	106,5	+11,8	- 2,4	111,3	-12,3	111,7	-11,8	117,8
	JUN	138,4	+36,1	+30,0	121,7	+ 9,3	120,5	+ 7,9	(119,5)
	JUL	145,1	+36,1	+ 4,8	126,6	+ 4,0	127,0	+ 5,4	(121,0)
	AUG	130,2	+57,1	-10,3	131,2	+ 3,6	129,9	+ 2,3	(122,1)
	SEP	108,4	+ 6,7	-16,7	107,3	-18,2	108,7	-16,3	(123,7)
	OKT	140,1	+34,2	+29,2	130,8	+21,9	128,2	+17,9	(124,2)
	NOV	133,8	+11,7	- 4,5	122,4	- 6,4	123,1	+ 4,0	(124,5)
	DEZ	121,7	+ 3,7	- 9,0	111,9	- 8,6	116,5	- 5,4	(123,7)
1975	JAN	109,2	+ 2,9	-10,3	115,2	+ 2,9	116,4	- 0,1	(121,8)
	FEB	89,9	+ 5,6	-17,7	115,3	+ 0,1	115,3	- 0,9	(119,1)
	MAR	114,2	+ 4,2	+27,0	126,4	+ 9,6	123,8	+ 7,4	(115,5)
	APR	107,5	- 1,5	- 5,9	122,7	- 2,9	121,9	- 1,5	(111,7)
WIRTSCHAFTSGBEAUDE									
1974	APR	66,6	-27,1	+ 9,7	72,9	+15,9	72,2	+12,3	70,7
	MAI	73,0	-33,3	+ 9,6	70,5	- 3,3	68,4	- 5,3	68,7
	JUN	59,4	-41,9	-18,6	58,4	-17,2	63,1	- 7,7	(66,7)
	JUL	78,6	-29,5	+32,3	66,6	+14,0	69,3	+ 9,8	(64,9)
	AUG	77,7	-26,6	- 1,1	60,3	- 9,5	57,3	-17,3	(63,5)
	SEP	73,2	-22,5	- 5,8	65,4	+ 8,5	66,4	+15,9	(62,9)
	OKT	75,4	-25,2	+ 3,0	67,1	+ 2,6	64,1	- 3,5	(61,7)
	NOV	54,5	-40,7	-27,7	55,4	-17,4	56,8	-11,4	(61,7)
	DEZ	65,3	+ 6,0	+19,8	68,0	+22,7	67,2	+18,3	(61,4)
1975	JAN	51,0	-17,1	-21,9	68,1	+ 0,1	63,6	- 5,4	(62,6)
	FEB	45,4	-22,0	-11,0	63,1	- 7,3	63,1	- 0,8	(64,5)
	MAR	60,4	- 0,5	+33,0	63,4	+ 0,5	65,9	+ 4,4	(67,1)
	APR	54,9	-17,6	- 9,1	62,7	- 1,1	63,2	- 4,1	(71,4)

6. BAUGENEHMIGUNGEN, BAUFERTIGSTELLUNGEN, BAUVORRAT, TIEFBAUAUFTRÄGE

6.3. UNBAUTER RAUM DER FERTIGGESTELLTEN GEBÄUDE (1970 = 100)

JAHR	MONAT	ORIGINALWERT			SAISONBEREINIGTER WERT		SAISON- UND ARBEITSTÄGLICH BEREINIGTER WERT		GLATTE KOMPONENTE	
		INDEX	VERÄNDERUNG VORJAHR	IN O/O GEGEN VORMONAT	INDEX	VERÄNDERUNG IN O/O GEGEN VORMONAT	INDEX	VERÄNDERUNG IN O/O GEGEN VORMONAT		
WOHN- UND NICHTWOHNGBÄUDE										
1974	APR	54,7	+ 3,0	- 2,3	123,3	+ 0,0	128,2	+ 4,0	131,1	
	MAI	56,2	-22,9	+ 2,7	115,7	- 6,2	110,2	-14,0	128,6	
	JUN	68,7	-23,9	+22,2	112,4	- 2,9	115,9	+ 5,2	(127,7)	
	JUL	99,8	+ 3,7	+45,3	121,0	+ 7,7	127,3	+ 9,8	(126,4)	
	AUG	77,7	- 2,1	-22,1	122,2	+ 1,0	123,1	- 3,3	(124,7)	
	SEP	81,7	-22,9	+ 5,1	108,6	-11,1	101,1	-17,9	(122,3)	
	OKT	112,6	- 8,7	+37,8	115,7	+ 6,5	124,8	+23,4	(119,2)	
	NOV	100,6	-33,2	-10,7	96,9	-16,2	100,7	-19,3	(115,0)	
	DEZ*	63,1	-91,1	-37,3	434,1	-548,0	438,6	-535,6	(111,3)	
	1975	JAN	30,4	-29,5	-51,8	109,7	-125,3	107,5	-124,5	(109,5)
		FEB	39,0	-20,4	+28,3	113,8	+ 3,7	113,8	+ 5,9	(107,8)
		MAR	42,6	-23,9	+ 9,2	111,6	- 1,9	101,4	-10,9	(106,3)
APR		43,2	-21,0	+ 1,4	116,0	+ 3,9	128,6	+27,1	(105,0)	
WOHNGBÄUDE										
1974	APR	63,4	+ 6,2	+ 4,8	128,0	+ 4,2	119,0	- 4,8	133,9	
	MAI	67,0	-14,0	+ 5,7	123,1	- 1,4	117,9	- 0,9	133,8	
	JUN	83,6	-23,6	+24,8	117,7	- 4,4	119,4	+ 1,3	(133,4)	
	JUL	125,6	+ 1,0	+50,2	132,5	+12,6	136,3	+14,2	(133,0)	
	AUG	89,1	- 9,2	-29,1	128,1	- 3,3	133,2	- 2,3	(132,4)	
	SEP	98,2	-22,6	+10,2	117,7	- 8,1	114,1	-14,3	(131,1)	
	OKT	130,6	-11,2	+33,0	123,3	+ 4,8	129,7	+13,7	(129,6)	
	NOV	101,5	-41,9	-22,3	95,9	-22,2	101,8	-21,5	(128,1)	
	DEZ	660,8	-12,9	+551,0	212,9	+122,0	178,5	+75,3	(126,8)	
	1975	JAN	34,6	-31,9	-94,8	118,0	-44,6	113,1	-36,6	(126,7)
		FEB	40,6	-30,7	+17,3	118,3	+ 0,3	118,3	+ 4,6	(126,8)
		MAR	49,0	-19,0	+20,7	119,9	+ 1,4	121,2	+ 2,5	(127,1)
APR		47,5	-25,1	- 3,1	117,6	- 1,9	123,0	+ 1,5	(127,8)	
NICHTWOHNGBÄUDE										
1974	APR	45,4	- 0,9	-11,2	102,1	+ 0,5	101,4	- 1,1	105,0	
	MAI	44,5	-34,0	- 2,0	94,5	- 7,4	92,7	- 8,6	105,3	
	JUN	52,6	-24,4	+18,2	95,5	+ 1,1	98,9	+ 6,7	(105,2)	
	JUL	71,7	+ 9,1	+36,3	99,0	+ 3,7	101,7	+ 2,8	(105,1)	
	AUG	65,3	+10,5	- 8,9	108,3	+ 9,4	108,1	+ 6,3	(105,0)	
	SEP	63,8	-23,5	- 2,3	93,6	-13,6	91,6	-15,3	(105,2)	
	OKT	93,0	- 4,5	+45,8	104,1	+11,2	107,4	+17,2	(105,0)	
	NOV	99,7	-19,8	+ 7,2	95,2	- 8,5	97,2	- 9,5	(103,2)	
	DEZ	597,5	- 8,1	+499,3	141,8	+48,9	131,5	+35,3	(102,5)	
	1975	JAN	25,8	-25,4	-95,7	97,5	-31,2	94,5	-28,1	(102,3)
		FEB	37,4	- 2,9	+45,0	103,8	+ 6,5	103,8	+ 9,8	(102,2)
		MAR	35,5	-30,5	- 5,1	92,8	-10,6	91,7	-11,7	(102,2)
APR		38,6	-15,0	+ 8,7	96,5	+ 4,0	101,1	+10,3	(102,3)	

6. BAUGENEHMIGUNGEN, BAUFERTIGSTELLUNGEN, BAUVORRAT, TIEFBAUAUFTRÄGE

6.4. GENEHMIGTE UND FERTIGGESTELLTE WOHNUNGEN (ANZAHL), BAUVORRAT (1 000)

JAHR	MONAT	ORIGINALWERT			SAISONBEREINIGTER WERT		SAISON- UND ARBEITSTÄGLICH BEREINIGTER WERT		GLATTE KOMPONENTE	
		ANZAHL	VERÄNDERUNG IN O/O GEGEN VORJAHR	VERÄNDERUNG IN O/O GEGEN VORMONAT	ANZAHL	VERÄNDERUNG IN O/O GEGEN VORMONAT	ANZAHL	VERÄNDERUNG IN O/O GEGEN VORMONAT	ANZAHL	
GENEHMIGTE WOHNUNGEN										
1974	APR	36506	-38,2	- 1,2	35595	- 1,3	35837	- 1,8	36216	
	MAI	42044	-38,4	+15,2	36407	+ 2,3	34538	- 3,6	34864	
	JUN	33907	-41,4	-14,6	30056	-17,4	33201	- 3,9	(33499)	
	JUL	40894	-37,9	+13,9	32312	+ 7,5	33481	+ 0,8	(32357)	
	AUG	38084	-38,7	- 6,9	31638	- 2,1	30599	- 8,6	(31467)	
	SEP	34909	-31,1	- 8,3	33457	+ 5,7	32771	+ 7,1	(31268)	
	OKT	37071	-23,6	+ 6,2	33735	+ 0,8	34007	+ 3,8	(30566)	
	NOV	27449	-36,2	-26,0	30621	- 9,2	31011	- 8,8	(30679)	
	DEZ	31506	- 5,6	+11,1	37530	+22,6	35062	+13,1	(31214)	
	1975	JAN	27086	-24,3	-27,6	34608	- 7,8	31352	-10,6	(31862)
		FEB	25063	- 9,9	+13,5	35177	+ 1,6	35177	+12,2	(32882)
		MAR	29592	-19,9	+16,1	28946	-17,7	31562	-10,3	(34297)
APR		30317	-17,0	+ 2,4	30881	+ 6,7	32385	+ 2,6	(36130)	
FERTIGGESTELLTE WOHNUNGEN										
1974	APR	25419	+ 5,8	+ 0,5	50614	+ 2,0	48679	- 3,0	52334	
	MAI	27653	-16,0	+ 8,8	48553	- 4,1	46836	- 3,8	51806	
	JUN	32834	-24,6	+18,7	45874	- 5,5	46640	- 0,4	(51457)	
	JUL	47270	- 0,4	+44,0	50702	+10,5	51899	+11,3	(51055)	
	AUG	35174	-12,1	-25,6	49593	- 2,2	50762	- 2,2	(50601)	
	SEP	37427	-25,1	+ 6,4	45093	- 9,1	44225	-12,9	(49906)	
	OKT	50059	-14,2	+33,8	46965	+ 4,2	48657	+10,0	(49096)	
	NOV	38832	-43,8	-22,4	35580	-24,2	37231	-23,5	(48163)	
	DEZ	239864	-15,7	+517,7	69401	+95,1	60838	+63,4	(47464)	
	1975	JAN	13045	-37,1	-94,6	45348	-34,7	43927	-27,8	(47183)
		FEB	16287	-30,8	+24,9	45890	+ 1,2	45890	+ 4,5	(47001)
		MAR	18737	-25,9	+15,0	45584	- 0,7	45753	- 0,3	(46933)
APR		18157	-28,6	- 3,1	45733	+ 0,3	47246	+ 3,3	(46992)	

JAHR	MONAT	ORIGINALWERT			SAISONBEREINIGTER WERT		SAISON- UND ARBEITSTÄGLICH BEREINIGTER WERT		GLATTE KOMPONENTE	
		1 000	VERÄNDERUNG IN O/O GEGEN VORJAHR	VERÄNDERUNG IN O/O GEGEN VORMONAT	1 000	VERÄNDERUNG IN O/O GEGEN VORMONAT	1 000	VERÄNDERUNG IN O/O GEGEN VORMONAT	1 000	
BAUVORRAT										
1974	APR	1007	-16,8	+ 1,1	1041	- 2,2	X	X	1048	
	MAI	1021	-18,1	+ 1,4	1021	- 1,9	X	X	1025	
	JUN	1025	-18,8	+ 0,4	1002	- 1,9	X	X	992	
	JUL	1018	-20,6	- 0,7	977	- 2,5	X	X	966	
	AUG	1021	-21,7	+ 0,3	953	- 2,5	X	X	946	
	SEP	1019	-21,9	- 0,2	936	- 1,8	X	X	931	
	OKT	1006	-22,3	- 1,3	914	- 2,4	X	X	(915)	
	NOV	994	-21,7	- 1,2	902	- 1,3	X	X	(903)	
	DEZ	785	-22,7	-21,0	856	- 5,1	X	X	(893)	
	1975	JAN	794	-19,0	+ 1,1	918	+ 7,2	X	X	(888)
		FFB	803	-18,4	+ 1,1	905	- 1,4	X	X	(885)
		MAR	814	-18,3	+ 1,4	882	- 2,5	X	X	(884)
APR		826	-18,0	+ 1,5	861	- 2,4	X	X	(865)	

6. BAUGENEHMIGUNGEN, BAUFERTIGSTELLUNGEN, BAUVORRAT, TIEFBAUAUFTRAEGE

6.5. AUFTRAGSVERGABEN DER DEFFENTLICHEN HAND (1970 = 100)

JAHR	MONAT	ORIGINALWERT			SAISONBEREINIGTER WERT		SAISON- UND ARBEITSTAEGLICH BEREINIGTER WERT		GLATTE KOMPONENTE
		INDEX	VERAENDERUNG VORJAHR	VORMONAT	INDEX	VERAENDERUNG IN O/O GEGEN VORMONAT	INDEX	VERAENDERUNG IN O/O GEGEN VORMONAT	INDEX
TIEFBAUTEN									
1974	APR	120,6	+20,0	+48,8	119,9	+22,3	122,7	+22,7	123,8
	MAI	150,3	+27,4	+24,4	133,9	+11,7	131,6	+7,3	124,5
	JUN	143,6	+16,0	-4,5	124,1	-7,3	130,9	-0,5	(125,4)
	JUL	181,2	+37,9	+26,2	148,7	+19,8	143,8	+9,9	(126,2)
	AUG	143,1	-1,5	-21,0	123,7	-16,8	124,7	-13,3	(126,8)
	SEPT	152,3	+31,0	+6,4	138,0	+11,6	134,1	+7,5	(127,4)
	OKT	146,7	+11,6	-3,7	126,3	-8,5	126,4	-5,7	(126,8)
	NOV	120,7	+9,1	-17,7	122,8	-2,8	120,6	-4,6	(127,1)
	DEZ	104,9	+12,3	-13,1	130,1	+5,9	129,7	+7,5	(127,4)
1975	JAN	93,8	+2,1	-10,6	122,4	-5,9	120,3	-7,2	(126,1)
	FEB	78,5	+10,3	-16,3	124,4	+1,6	124,4	+3,4	(124,3)
	MAR	93,8	+15,5	+19,5	111,3	-10,5	118,1	-5,1	(121,9)
	APR	119,4	-1,2	+27,3	114,9	+3,2	115,0	-2,6	(118,9)
STRASSENBAUTEN									
1974	APR	120,7	+29,2	+49,0	125,2	+18,2	127,1	+18,2	129,9
	MAI	167,1	+38,4	+38,4	148,7	+18,8	146,8	+15,5	(131,6)
	JUN	166,3	+30,8	-0,5	140,3	-5,6	145,8	-0,7	(133,1)
	JUL	189,1	+22,6	+13,7	143,8	+2,5	141,4	-3,0	(133,3)
	AUG	159,5	+3,4	-15,7	127,1	-11,6	126,6	-10,5	(134,1)
	SEP	186,5	+44,1	+16,9	150,3	+18,3	145,8	+15,2	(135,7)
	OKT	168,8	+24,6	-9,5	140,6	-6,5	142,0	-2,6	(135,9)
	NOV	137,9	+10,1	-18,3	133,8	-4,8	131,5	-7,4	(136,4)
	DEZ	103,7	+14,7	-24,8	138,9	+3,8	132,7	+0,9	(135,9)
1975	JAN	72,7	+24,7	-29,9	131,1	-5,6	127,1	-4,2	(133,9)
	FEB	67,1	+28,5	-7,7	132,0	+0,7	132,0	+3,9	(131,1)
	MAR	92,5	+14,2	+37,9	116,8	-11,5	122,8	-7,0	(127,5)
	APR	111,8	-7,4	+20,9	112,8	-3,4	114,7	-6,6	(122,7)
STRASSENBRUECKEN									
1974	APR	85,2	+6,0	+6,8	104,6	+52,0	108,7	+63,7	(111,4)
	MAI	114,9	+15,8	+34,9	111,1	+6,2	114,8	+5,6	(112,1)
	JUN	107,0	+4,8	-6,9	113,0	+1,7	114,0	-0,7	(111,8)
	JUL	96,2	+15,2	-10,1	97,9	-13,4	97,0	-14,9	(111,3)
	AUG	161,5	+47,8	+67,9	161,4	+64,9	157,0	+61,9	(111,9)
	SEP	111,9	+6,2	-30,7	114,4	-29,1	117,4	-25,2	(111,3)
	OKT	163,8	+78,0	+46,4	143,3	+25,3	138,8	+18,2	(108,7)
	NOV	89,2	+3,6	-45,5	102,0	-28,8	101,6	-26,8	(108,2)
	DEZ	107,9	-22,0	+21,0	97,2	-4,7	116,2	+14,4	(104,8)
1975	JAN	74,0	-59,5	-31,4	58,3	-40,0	60,3	-48,1	(100,6)
	FEB	52,4	-48,0	-29,2	68,0	+16,6	68,0	+12,8	(95,5)
	MAR	69,2	-13,3	+32,1	83,0	+22,1	74,0	+8,8	(89,3)
	APR	116,8	+37,1	+68,8	121,4	+46,3	122,3	+65,3	(81,0)
AUFTRAEGE DES BUNDES									
1974	APR	111,2	+10,2	+42,2	122,5	+17,0	122,2	+13,3	126,4
	MAI	181,4	+54,4	+63,1	155,8	+27,2	152,3	+24,6	125,9
	JUN	125,6	+13,4	-30,8	115,4	-25,9	125,2	-17,8	(126,8)
	JUL	175,5	+21,6	+39,7	143,8	+24,6	138,8	+10,9	(127,6)
	AUG	156,3	-3,2	-10,9	123,5	-14,1	122,4	-11,8	(128,2)
	SEP	166,9	+29,1	+6,8	143,0	+15,8	137,7	+12,5	(129,7)
	OKT	140,7	+14,8	-15,7	125,2	-12,4	122,9	-10,7	(127,9)
	NOV	111,4	-2,5	-20,8	113,2	-9,6	111,2	-9,5	(128,7)
	DEZ	93,9	+10,6	-15,7	117,3	+3,6	115,7	+4,0	(129,2)
1975	JAN	78,8	-23,9	-16,1	108,8	-7,2	105,7	-8,6	(128,3)
	FEB	82,4	-6,3	+4,6	120,4	+10,7	120,4	+13,9	(127,1)
	MAR	105,9	+35,4	+28,5	128,4	+6,6	132,8	+10,3	(125,3)
	APR	132,7	+19,3	+25,3	134,7	+4,9	135,9	+2,3	(121,6)
AUFTRAEGE DER LAENDER									
1974	APR	126,8	+26,4	+49,4	105,2	+4,4	104,0	-2,3	101,5
	MAI	108,8	+43,0	-14,2	105,3	+0,1	103,1	-0,9	106,8
	JUN	129,0	+15,3	+18,6	103,5	-1,7	105,2	+2,0	(108,2)
	JUL	165,5	+59,4	+28,3	138,4	+33,7	135,4	+28,7	(109,2)
	AUG	111,7	+16,8	-32,5	103,1	-25,5	109,0	-19,5	(109,7)
	SEP	131,4	+45,8	+17,6	122,6	+18,9	120,4	+10,5	(109,6)
	OKT	139,6	+30,5	+6,2	113,9	-7,1	115,6	-4,0	(109,2)
	NOV	94,1	+32,7	-32,6	111,3	-2,3	114,0	-1,4	(109,9)
	DEZ	83,6	+51,4	-11,2	109,6	-1,5	100,2	-12,1	(107,9)
1975	JAN	85,2	+82,4	+1,9	124,7	+13,8	122,1	+21,9	(104,4)
	FEB	88,4	+49,8	+3,8	115,4	-7,5	115,4	-5,5	(99,7)
	MAR	70,5	-17,0	-20,2	86,3	-25,2	91,5	-20,7	(93,9)
	APR	78,2	-38,3	+10,9	60,5	-29,9	60,7	-33,7	(86,7)
AUFTRAEGE DER GEMEINDEN UND GEMEINDEVERBAENDE									
1974	APR	133,6	+27,1	+52,3	132,3	+35,0	143,1	+47,4	140,0
	MAI	148,6	+1,3	+11,2	133,7	+1,1	135,1	+5,6	139,9
	JUN	167,7	+16,4	+12,9	144,5	+8,1	152,0	+12,5	(140,7)
	JUL	211,2	+55,9	+25,9	171,1	+18,4	163,1	+7,3	(141,3)
	AUG	151,3	-7,5	-28,4	138,1	-19,3	139,3	-14,6	(141,5)
	SEP	166,5	+37,6	+10,0	154,0	+11,5	147,5	+5,9	(141,6)
	OKT	168,6	+8,1	+1,3	146,1	-5,1	148,4	+0,6	(141,0)
	NOV	149,7	+16,3	-11,2	146,4	+0,2	141,3	-4,8	(139,8)
	DEZ	132,9	+21,7	-11,2	156,5	+6,9	163,1	+15,4	(139,8)
1975	JAN	101,2	-8,1	-23,9	130,3	-16,7	131,2	-19,6	(137,9)
	FEB	70,7	+7,1	-30,1	129,8	-0,4	129,8	-1,1	(135,4)
	MAR	94,8	+8,1	+34,1	117,2	-9,7	126,8	-2,3	(132,4)
	APR	123,7	-7,4	+30,5	119,5	+2,0	118,5	-6,5	(129,4)

7. UMSATZE DES EINZELHANDEES
7.1. IN JEWEILIGEN PREISEN (1970 = 100)

JAHR	MONAT	ORIGINALWERT			SAISONBEREINIGTER WERT		SAISON- UND ARBEITSTÄETLICH BEREINIGTER WERT		GLATTE KOMPONENTE	
		INDEX	VERÄNDERUNG VORJAHR	IN O/O GEGEN VORMONAT	INDEX	VERÄNDERUNG IN O/O GEGEN VORMONAT	INDEX	VERÄNDERUNG IN O/O GEGEN VORMONAT		
EINZELHANDEL INSGESAMT										
1974	MAR	133,0	+ 1,4	+19,4	129,2	+ 0,4	130,7	+ 1,6	133,8	
	APR	138,7	+ 7,7	+ 4,3	138,7	+ 7,4	138,1	+ 5,7	134,5	
	MAI	138,4	+ 6,1	- 0,2	136,5	- 1,6	135,8	- 1,7	135,4	
	JUN	123,9	- 2,1	-10,5	130,0	- 4,8	132,9	- 2,1	136,4	
	JUL	134,4	+ 9,4	+ 8,5	139,1	+ 7,0	138,5	+ 4,2	137,2	
	AUG	126,5	+ 7,1	- 5,9	136,5	- 1,9	136,6	- 1,4	137,7	
	SEP	133,2	+ 9,1	+ 5,3	139,4	+ 2,1	138,6	+ 1,5	138,8	
	OKT	151,7	+ 8,9	+13,9	143,3	+ 2,8	141,9	+ 2,4	139,6	
	NOV	154,0	+ 6,2	+ 1,5	141,5	- 1,3	142,7	+ 0,6	(140,4)	
	DEZ	175,7	+ 3,2	+14,1	143,4	+ 1,3	143,0	+ 0,2	(141,2)	
	1975	JAN	128,7	+ 8,4	-26,8	141,8	- 1,1	141,0	- 1,4	(142,1)
		FEB	122,6	+10,1	- 4,7	141,5	- 0,2	141,5	+ 0,4	(142,9)
MAR		143,7	+ 8,0	+17,2	142,4	+ 0,6	143,0	+ 1,1	(143,8)	
NAHRUNGS- UND GENUSSMITTEL										
1974	MAR	134,1	+ 1,1	+12,6	130,6	- 0,5	130,9	- 0,2	134,7	
	APR	138,1	+ 7,4	+ 3,0	138,3	+ 5,9	138,5	+ 5,8	135,3	
	MAI	143,3	+10,2	+ 3,8	139,7	+ 1,0	138,8	+ 0,2	136,2	
	JUN	133,3	- 0,4	- 7,0	133,5	- 4,4	134,8	- 2,9	137,1	
	JUL	135,8	+ 6,8	+ 1,9	138,0	+ 3,4	137,9	+ 2,3	137,5	
	AUG	138,6	+ 5,8	+ 2,1	138,7	+ 0,5	137,7	- 0,1	138,1	
	SEP	133,7	+ 6,9	- 3,5	138,7	+ 0,0	139,7	+ 1,5	139,0	
	OKT	143,4	+ 8,6	+ 7,3	143,2	+ 3,2	141,5	+ 1,3	139,7	
	NOV	144,4	+ 6,4	+ 0,7	142,2	- 0,7	141,9	+ 0,3	(140,6)	
	DEZ	161,7	+ 4,3	+12,0	139,7	- 1,8	141,5	- 0,3	(141,5)	
	1975	JAN	132,3	+10,0	-18,2	143,5	+ 2,7	142,5	+ 0,7	(142,5)
		FEB	129,1	+ 8,4	- 2,4	142,6	- 0,6	142,6	+ 0,1	(143,6)
MAR		144,8	+ 8,0	+12,2	141,4	- 0,8	143,2	+ 0,4	(144,3)	
BEKLEIDUNG, WAESCHE, SCHUHE										
1974	MAR	125,3	+ 1,8	+33,0	124,8	- 0,7	126,9	+ 1,0	130,3	
	APR	142,2	+ 9,3	+13,5	140,3	+12,4	138,6	+ 9,2	130,9	
	MAI	129,5	- 0,3	- 8,9	130,4	- 7,1	131,2	- 5,3	133,1	
	JUN	110,3	- 6,6	-14,8	125,9	- 3,5	128,9	- 1,8	134,7	
	JUL	130,8	+12,2	+18,6	138,6	+10,1	136,3	+ 5,7	134,5	
	AUG	105,8	+ 9,9	-19,1	139,4	- 3,8	133,2	- 2,3	134,9	
	SEP	133,7	+14,2	+26,4	140,3	+ 5,2	139,0	+ 4,4	136,2	
	OKT	171,0	+13,2	+27,9	146,3	+ 4,3	143,8	+ 3,5	137,2	
	NOV	166,2	+ 7,9	- 2,8	141,4	- 3,3	142,2	- 1,1	(138,0)	
	DEZ	183,2	- 2,2	+10,2	131,1	- 7,3	134,9	- 5,1	(138,7)	
	1975	JAN	131,3	+ 9,4	-28,3	141,7	+ 8,1	142,2	+ 5,4	(139,5)
		FEB	101,8	+ 8,1	-22,5	137,0	- 3,3	137,0	- 3,7	(140,3)
MAR		136,4	+ 8,9	+34,0	140,8	+ 2,8	140,5	+ 2,6	(141,1)	
HAUSRAT, WOHNBEDARF										
1974	MAR	138,9	+ 2,9	+16,6	139,9	+ 0,9	141,9	+ 2,4	141,4	
	APR	138,0	+ 5,3	- 0,6	144,9	+ 3,6	143,5	+ 1,1	(141,7)	
	MAI	143,4	+ 4,2	+ 3,9	144,7	- 0,1	145,5	+ 1,4	(142,1)	
	JUN	122,2	- 6,1	-14,8	134,4	- 7,1	137,4	- 5,6	(142,1)	
	JUL	141,6	+ 9,7	+15,9	147,9	+10,0	145,5	+ 5,9	(142,4)	
	AUG	127,4	- 0,9	-10,0	137,3	- 7,2	139,0	- 4,5	(143,1)	
	SEP	147,6	+ 6,6	+15,9	147,8	+ 7,6	145,7	+ 4,8	(144,0)	
	OKT	160,1	+ 5,4	+ 8,5	146,8	- 0,7	145,7	+ 0,0	(144,2)	
	NOV	165,6	+ 6,4	+ 3,4	146,1	- 0,5	148,0	+ 1,6	(144,8)	
	DEZ	196,7	+ 2,4	+18,8	147,9	+ 1,2	147,2	- 0,5	(145,2)	
	1975	JAN	121,3	+ 4,3	-38,3	145,4	- 1,7	145,8	- 1,0	(145,5)
		FEB	123,0	+ 3,3	+ 1,4	143,2	- 1,5	143,2	- 1,8	(145,8)
MAR		142,4	+ 2,5	+15,8	143,9	+ 0,5	143,8	+ 0,4	(146,7)	
ELEKTRO- UND OPTISCHE ERZEUGNISSE, UHREN										
1974	MAR	127,8	+ 9,6	+12,4	140,8	+ 1,4	141,6	+ 2,0	141,2	
	APR	129,6	+13,1	+ 1,4	145,3	+ 3,2	144,0	+ 1,7	(142,1)	
	MAI	133,5	+11,3	+ 3,0	145,5	+ 0,1	144,8	+ 0,6	(143,1)	
	JUN	127,8	+12,8	- 4,3	144,7	- 0,5	144,7	- 0,1	(144,0)	
	JUL	135,6	+12,8	+ 6,1	145,5	+ 0,6	145,7	+ 0,7	(144,8)	
	AUG	130,0	+ 9,7	- 4,1	142,8	- 1,9	144,7	- 0,7	(146,0)	
	SEP	133,2	+ 9,2	+ 2,5	145,5	+ 1,9	144,6	- 0,1	(147,3)	
	OKT	140,0	+ 4,7	+ 5,1	145,5	+ 0,0	146,6	+ 1,4	(148,1)	
	NOV	178,3	+10,5	+27,4	150,8	+ 3,6	152,4	+ 4,0	(148,5)	
	DEZ	282,3	- 0,8	+58,3	164,3	+ 9,0	159,7	+ 4,8	(148,5)	
	1975	JAN	124,5	+ 5,3	-55,9	146,4	-10,9	146,1	- 8,5	(148,2)
		FEB	115,5	+ 1,6	- 7,2	142,2	- 2,9	142,2	- 2,7	(147,7)
MAR		131,5	+ 2,9	+13,9	145,2	+ 2,1	145,4	+ 2,3	(147,1)	
FAHRZEUGE, MASCHINEN UND BUEROEINRICHTUNGEN										
1974	MAR	115,3	-20,0	+35,6	90,6	- 4,7	92,6	- 2,6	99,1	
	APR	120,7	- 8,4	+ 4,7	105,3	+16,2	103,5	+11,8	98,9	
	MAI	121,2	- 9,6	+ 0,4	101,2	- 3,9	100,8	- 2,6	(98,7)	
	JUN	103,6	-16,2	-14,5	91,9	- 9,2	95,6	- 5,2	(98,9)	
	JUL	109,0	- 0,8	+ 5,2	108,1	+17,6	105,7	+10,6	(99,5)	
	AUG	92,5	+ 0,8	-15,1	106,3	- 1,7	107,0	+ 1,2	(100,9)	
	SEP	104,3	+ 5,0	+12,8	110,8	+ 4,2	110,8	+ 3,6	(102,6)	
	OKT	111,1	+ 4,8	+ 6,5	109,7	- 1,0	106,7	- 3,7	(104,0)	
	NOV	98,4	+ 7,4	-11,4	109,1	- 0,5	110,1	+ 3,2	(106,9)	
	DEZ	95,8	+22,2	- 2,6	112,8	+ 3,4	114,0	+ 3,5	(110,1)	
	1975	JAN	93,0	+18,5	- 2,9	112,2	- 0,5	110,6	- 3,0	(113,9)
		FEB	106,7	+25,5	+14,7	115,5	+ 2,9	115,5	+ 4,4	(118,4)
MAR		135,5	+17,5	+27,0	112,2	- 2,9	115,3	- 0,2	(123,3)	

7. UMSATZE DES EINZELHANDELS
7.2. IN PREISEN VON 1970 (1970 = 100)

JAHR	MONAT	ORIGINALWERT			SAISONBEREINIGTER WERT		SAISON- UND ARBEITSTAEGLICH BEREINIGTER WERT		GLATTE KOMPONENTE
		INDEX	VERAENDERUNG VORJAHR	IN O/O GEGEN VORMONAT	INDEX	VERAENDERUNG IN O/O GEGEN VORMONAT	INDEX	VERAENDERUNG IN O/O GEGEN VORMONAT	INDEX
EINZELHANDEL INSGESAMT									
1974	MAR	108,0	- 5,0	+18,4	105,6	- 1,2	106,6	- 0,3	108,7
	APR	111,5	+ 0,6	+ 3,2	112,7	+ 6,7	112,1	+ 5,2	108,5
	MAI	110,3	- 1,1	- 1,1	109,6	- 2,8	109,6	- 2,2	108,7
	JUN	97,9	- 9,0	-11,2	103,8	- 5,3	105,2	- 4,0	108,7
	JUL	106,1	+ 1,6	+ 8,4	110,4	+ 6,4	109,6	+ 4,2	108,0
	AUG	99,7	- 1,0	- 6,0	107,8	- 2,4	107,6	- 1,8	107,7
	SEP	104,6	+ 0,7	+ 4,9	109,6	+ 1,7	109,9	+ 2,1	108,0
	OKT	118,1	+ 0,4	+12,9	111,2	+ 1,5	109,3	- 0,5	108,1
	NOV	118,8	- 2,0	+ 0,6	108,6	- 2,3	109,2	- 0,1	(108,1)
	DEZ	134,9	- 4,9	+13,6	103,3	- 4,9	106,1	- 2,8	(108,1)
1975	JAN	98,1	+ 0,3	-27,3	109,2	+ 5,7	108,9	+ 2,6	(108,1)
	FEB	92,9	+ 1,9	- 5,3	108,7	- 0,5	108,7	- 0,2	(108,2)
	MAR	108,5	+ 0,5	+16,8	108,1	- 0,6	108,9	+ 0,2	(108,4)
NAHRUNGS- UND GENUSSMITTEL									
1974	MAR	110,5	- 4,0	+11,8	107,8	- 1,6	108,2	- 1,3	111,2
	APR	112,4	+ 2,2	+ 1,7	113,7	+ 5,5	113,9	+ 5,3	111,2
	MAI	115,4	+ 4,5	+ 2,7	113,2	- 0,4	112,5	- 1,2	(111,2)
	JUN	106,5	- 5,6	- 7,7	107,8	- 4,8	108,6	- 3,5	(111,1)
	JUL	109,2	+ 0,9	+ 2,5	111,4	+ 3,3	111,4	+ 2,6	(111,1)
	AUG	112,3	- 0,4	+ 2,8	111,0	- 0,4	110,4	- 0,9	(111,3)
	SEP	108,3	+ 0,2	- 3,6	111,4	+ 0,4	112,5	+ 1,9	(111,3)
	OKT	115,3	+ 1,7	+ 6,5	114,1	+ 2,4	112,3	- 0,2	(111,3)
	NOV	114,6	- 0,5	- 0,6	112,0	- 1,8	112,1	- 0,2	(111,3)
	DEZ	127,6	- 2,6	+11,3	108,4	- 3,2	110,7	- 1,2	(111,3)
1975	JAN	103,3	+ 3,0	-19,0	112,7	+ 4,0	112,0	+ 1,2	(111,4)
	FEB	100,3	+ 1,5	- 2,9	111,6	- 1,0	111,6	- 0,4	(111,3)
	MAR	112,1	+ 1,4	+11,8	110,8	- 0,7	112,4	+ 0,7	(111,5)
BEKLEIDUNG, WAESCHE, SCHUHE									
1974	MAR	99,0	- 5,4	+31,8	99,9	- 3,1	100,4	- 2,6	103,1
	APR	111,6	+ 1,7	+12,7	104,7	+ 4,8	105,7	+ 5,3	104,0
	MAI	101,0	- 7,2	- 9,5	102,6	- 2,0	103,2	- 2,4	104,0
	JUN	85,7	-13,0	-15,1	98,9	- 3,6	100,6	- 2,5	104,7
	JUL	101,3	+ 4,3	+18,2	107,7	+ 8,9	106,4	+ 5,8	103,9
	AUG	81,5	+ 2,1	-19,5	103,8	- 3,6	102,2	- 3,9	103,9
	SEP	102,0	+ 6,0	+25,2	107,6	+ 3,7	107,9	+ 5,6	103,7
	OKT	129,5	+ 5,1	+27,0	109,9	+ 2,1	107,7	- 0,2	104,0
	NOV	125,2	+ 0,2	- 3,3	104,9	- 4,5	104,1	- 3,3	(104,1)
	DEZ	137,6	- 9,4	+ 9,9	94,5	- 9,9	100,5	- 3,5	(104,2)
1975	JAN	98,2	+ 1,9	-28,6	106,6	+12,8	106,9	+ 6,4	(104,3)
	FEB	75,8	+ 0,9	-22,8	104,3	- 2,2	104,3	- 2,4	(104,5)
	MAR	101,3	+ 2,3	+33,6	104,9	+ 0,6	105,2	+ 0,9	(104,7)
HAUSRAT, WOHNBEDARF									
1974	MAR	113,0	- 4,3	+15,1	114,5	- 0,8	116,4	+ 0,9	115,4
	APR	111,3	- 2,5	- 1,5	118,0	+ 3,1	116,8	+ 0,3	(114,8)
	MAI	114,7	- 3,9	+ 3,1	116,3	- 1,4	117,2	+ 0,3	(114,1)
	JUN	97,2	-13,5	-15,3	107,6	- 7,5	109,8	- 6,3	(113,2)
	JUL	111,7	+ 0,4	+14,9	117,2	+ 8,9	115,3	+ 5,0	(112,6)
	AUG	99,9	- 9,6	-10,6	107,8	- 8,0	109,2	- 5,3	(112,3)
	SEP	114,8	- 3,0	+14,9	114,8	+ 6,5	113,5	+ 3,9	(112,1)
	OKT	123,5	- 4,6	+ 7,6	112,1	- 2,4	110,7	- 2,5	(111,5)
	NOV	127,0	- 3,7	+ 2,8	110,4	- 1,5	112,3	+ 1,4	(111,2)
	DEZ	150,5	- 7,2	+18,5	108,8	- 1,4	109,9	- 2,1	(110,8)
1975	JAN	92,4	- 4,7	-38,6	112,1	+ 3,0	112,6	+ 2,5	(110,3)
	FEB	93,0	- 5,3	+ 0,6	110,1	- 1,8	110,1	- 2,2	(109,9)
	MAR	107,3	- 5,0	+15,4	109,0	- 1,0	108,4	- 1,5	(110,0)
ELEKTRO- UND OPTISCHE ERZEUGNISSE, UHREN									
1974	MAR	105,7	+ 0,5	+10,4	119,6	+ 0,0	120,4	+ 0,7	119,3
	APR	106,1	+ 3,2	+ 0,4	122,1	+ 2,1	121,3	+ 0,7	(119,1)
	MAI	108,6	+ 1,4	+ 2,4	120,9	- 1,0	121,5	+ 0,2	(118,9)
	JUN	103,5	+ 3,9	- 4,7	120,0	- 0,7	119,7	- 1,5	(118,8)
	JUL	109,3	+ 3,9	+ 5,6	119,3	- 0,6	120,2	+ 0,4	(118,5)
	AUG	104,4	+ 1,1	- 4,5	112,6	- 5,6	113,4	- 5,7	(118,5)
	SEP	106,3	+ 0,1	+ 1,8	117,9	+ 4,7	117,0	+ 3,2	(118,6)
	OKT	111,2	- 3,7	+ 4,6	116,8	- 0,9	117,0	+ 0,0	(118,2)
	NOV	141,0	+ 1,2	+26,8	117,8	+ 0,9	119,9	+ 2,5	(117,4)
	DEZ	222,8	- 9,2	+58,0	110,7	- 6,0	112,6	- 6,1	(116,0)
1975	JAN	97,9	- 3,2	-56,1	116,3	+ 5,1	117,0	+ 3,9	(114,4)
	FEB	90,1	- 5,9	- 8,0	113,7	- 2,2	113,7	- 2,8	(112,4)
	MAR	102,3	- 3,2	+13,5	115,4	+ 1,5	111,8	- 1,7	(111,1)
FAHRZEUGE, MASCHINEN UND BUERDEINRICHTUNGEN									
1974	MAR	96,3	-23,4	+33,6	75,1	- 6,6	77,0	- 4,2	83,0
	APR	98,8	-13,9	+ 2,6	86,1	+14,6	84,7	+10,0	(82,1)
	MAI	98,1	-15,8	- 0,7	81,6	- 5,2	81,2	- 4,1	(81,4)
	JUN	83,1	-22,5	-15,3	73,6	- 9,8	77,1	- 5,0	(80,1)
	JUL	86,6	- 8,9	+ 4,2	86,4	+17,4	84,2	+ 9,2	(80,0)
	AUG	73,1	- 7,8	-15,6	85,0	- 1,6	85,7	+ 1,8	(80,4)
	SEP	82,0	- 4,2	+12,2	87,6	+ 3,1	87,2	+ 1,8	(81,2)
	OKT	87,1	- 4,5	+ 6,2	85,7	- 2,2	83,3	- 4,5	(81,5)
	NOV	76,5	- 2,7	-12,2	85,3	- 0,5	86,2	+ 3,5	(83,2)
	DEZ	74,4	+10,9	- 2,7	88,2	+ 3,4	88,9	+ 3,1	(85,1)
1975	JAN	71,7	+ 6,9	- 3,6	86,9	- 1,5	85,4	- 3,9	(87,5)
	FEB	81,7	+13,3	+13,9	89,6	+ 3,1	89,6	+ 4,9	(90,4)
	MAR	103,1	+ 7,1	+26,2	83,6	- 6,7	86,4	- 3,6	(93,8)

8. AUSSENHANDEL (SPEZIALHANDEL)
8.1. EINFUHR - TATSÄCHLICHE WERTE (MILL. DM)

JAHR	MONAT	ORIGINALWERT			SAISONBEREINIGTER WERT		SAISON- UND ARBEITSTÄGLICH BEREINIGTER WERT		GLATTE KOMPONENTE
		MILL. DM	-VERÄNDERUNG VORJAHR	IN O/O GEGEN VORMONAT	MILL. DM	VERÄNDERUNG IN O/O GEGEN VORMONAT	MILL. DM	VERÄNDERUNG IN O/O GEGEN VORMONAT	
EINFUHR INSGESAMT									
1974	APR	14761	+27,2	- 2,1	14676	- 1,3	14551	- 2,8	14080
	MAI	16077	+23,2	+ 8,9	14988	+ 2,1	14850	+ 1,8	14525
	JUN	14335	+19,2	-10,8	14351	+ 4,3	14885	+ 0,2	15135
	JUL	15951	+37,7	+11,3	16166	+12,6	16163	+ 8,6	15434
	AUG	15055	+39,4	- 5,6	16002	- 1,0	15881	- 1,7	15582
	SEP	14748	+32,5	- 2,0	15538	- 2,9	15508	- 1,9	15501
	OKT	16769	+20,2	+13,7	16366	+ 5,3	16075	+ 3,2	(15316)
	NOV	15740	+17,5	- 6,1	15122	- 7,6	15226	- 5,3	(15051)
	DEZ	14872	+23,6	- 5,5	15081	- 0,3	15113	- 0,7	(14783)
1975	JAN	13792	- 1,1	- 7,3	13911	- 7,8	13742	- 9,1	(14618)
	FEB	14252	+15,3	+ 3,3	14491	+ 4,2	14491	+ 5,5	(14444)
	MAR	14091	- 6,6	- 1,1	13980	- 3,5	14327	- 1,1	(14680)
	APR	16883	+14,4	+19,8	16761	+19,9	16664	+16,3	(17324)
ERNAHRUNGSWIRTSCHAFT									
1974	APR	2522	+19,5	+ 2,4	2592	+ 7,2	2570	+ 4,9	2475
	MAI	2775	+ 8,0	+10,0	2525	- 2,6	2480	- 3,5	2471
	JUN	2250	+ 0,0	-18,9	2291	- 9,3	2397	- 3,3	2499
	JUL	2360	+ 8,6	+ 4,9	2544	+11,0	2522	+ 5,2	2487
	AUG	2371	+11,2	+ 0,5	2543	+ 0,0	2530	+ 0,3	2500
	SEP	2119	+ 0,4	-10,6	2379	- 6,4	2407	- 4,9	2469
	OKT	2812	+ 8,0	+32,7	2573	+ 8,2	2502	+ 3,9	(2449)
	NOV	2663	- 0,9	- 5,3	2453	- 4,7	2470	- 1,3	(2435)
	DEZ	2632	+ 8,8	- 1,2	2528	+ 3,1	2499	+ 1,2	(2436)
1975	JAN	2368	- 3,8	-10,0	2402	- 5,0	2351	- 5,9	(2464)
	FEB	2592	+35,1	+ 9,5	2638	+ 9,8	2638	+12,2	(2478)
	MAR	2400	- 2,6	- 7,4	2439	- 7,5	2562	- 2,9	(2663)
	APR	2920	+15,8	+21,7	2959	+21,3	2908	+13,5	(2831)
GEWERBLICHE WIRTSCHAFT (OHNE GÜTER DER BUNDESREG.)									
1974	APR	12022	+29,6	- 2,7	11780	- 2,4	11657	- 4,2	11291
	MAI	13028	+27,6	+ 8,4	12263	+ 4,1	12112	+ 3,9	11757
	JUN	11769	+23,9	- 9,7	11772	- 4,0	12158	+ 0,4	12234
	JUL	13291	+44,5	+12,9	13275	+12,8	13266	+ 9,1	12589
	AUG	12392	+47,2	- 6,8	13138	- 1,0	13039	- 1,7	12764
	SEP	12209	+38,1	- 1,5	12721	- 3,2	12791	- 1,9	12742
	OKT	13648	+23,9	+11,8	13296	+ 4,5	13050	+ 2,0	(12622)
	NOV	12724	+21,6	- 6,8	12310	- 7,4	12360	- 5,3	(12412)
	DEZ	11852	+26,4	- 6,9	12169	- 1,1	12138	- 1,8	(12165)
1975	JAN	11189	- 0,3	- 5,6	11683	- 4,0	11502	- 5,2	(11961)
	FEB	11501	+12,6	+ 2,8	11588	- 0,8	11588	+ 0,7	(11708)
	MAR	11397	- 7,8	- 0,9	11250	- 2,9	11630	+ 0,4	(12052)
	APR	13391	+11,4	+17,5	13042	+15,9	12927	+11,2	(13247)
ROHSTOFFE UND HALBWAREN									
1974	APR	5165	+70,3	- 5,3	5164	- 3,6	5157	- 4,2	(5150)
	MAI	5728	+65,8	+10,9	5533	+ 7,1	5478	+ 6,2	(5392)
	JUN	5466	+69,9	- 4,6	5406	- 2,3	5520	+ 0,8	(5587)
	JUL	5841	+86,4	+ 6,9	5790	+ 7,1	5763	+ 4,4	(5719)
	AUG	5899	+97,0	+ 1,0	5999	+ 3,6	5964	+ 3,5	(5779)
	SEP	5453	+72,7	- 7,6	5638	- 6,0	5669	- 4,9	(5758)
	OKT	5668	+44,4	+ 3,9	5854	+ 3,8	5759	+ 1,6	(5655)
	NOV	5594	+37,3	- 1,3	5494	- 6,1	5493	- 4,6	(5440)
	DEZ	5086	+24,9	- 9,1	5025	- 8,5	5115	- 6,9	(5175)
1975	JAN	4680	- 6,3	- 8,0	4798	- 4,5	4738	- 7,4	(4851)
	FEB	4547	- 3,2	- 2,8	4470	- 6,8	4470	- 5,7	(4328)
	MAR	4138	-24,1	- 9,0	4080	- 8,7	4179	- 6,5	(4113)
	APR*	5030	- 2,6	+21,6	5058	+24,0	5016	+20,0	(4192)
ROHSTOFFE									
1974	APR	2800	+92,4	- 3,2	2742	- 2,0	2730	- 2,7	(2591)
	MAI	2897	+82,5	+ 3,5	2819	+ 2,8	2818	+ 3,2	(2747)
	JUN	2979	+101,0	+ 2,8	2917	+ 3,5	2926	+ 3,8	(2886)
	JUL	3025	+117,8	+ 1,5	3045	+ 4,4	3023	+ 3,3	(2999)
	AUG	3035	+119,1	+ 0,3	3109	+ 2,1	3104	+ 2,7	(3079)
	SEP	2877	+100,6	- 5,2	2991	- 3,8	3037	- 2,2	(3115)
	OKT	2987	+68,7	+ 3,8	3136	+ 4,8	3076	+ 1,3	(3100)
	NOV	3150	+70,9	+ 5,5	3110	- 0,8	3103	+ 0,9	(3007)
	DEZ	2768	+49,0	-12,1	2766	-11,1	2830	- 8,8	(2864)
1975	JAN	2493	- 8,4	- 9,9	2570	- 7,1	2570	- 9,2	(2654)
	FEB	2277	- 9,7	- 8,7	2213	-13,9	2213	-13,9	(2375)
	MAR	2101	-27,4	- 7,7	2004	- 9,4	2051	- 7,3	(2090)
	APR*	2535	- 9,5	+20,7	2441	+21,8	2379	+16,0	(1833)
HALBWAREN									
1974	APR	2365	+49,9	- 7,6	2414	- 2,6	2413	- 3,6	(2513)
	MAI*	2831	+51,6	+19,7	2807	+16,3	2769	+14,8	(2582)
	JUN	2488	+43,4	-12,1	2484	-11,5	2584	- 6,7	(2627)
	JUL	2816	+61,4	+13,2	2738	+10,2	2718	+ 5,2	(2645)
	AUG	2864	+78,0	+ 1,7	2889	+ 5,5	2868	+ 5,5	(2636)
	SEP	2576	+49,3	-10,1	2650	- 8,3	2633	- 8,2	(2600)
	OKT	2681	+24,5	+ 4,1	2727	+ 2,9	2689	+ 2,1	(2541)
	NOV	2443	+ 9,5	- 8,9	2395	-12,2	2398	-10,8	(2446)
	DEZ	2318	+ 4,7	- 5,1	2274	- 5,1	2331	- 2,8	(2358)
1975	JAN	2187	- 3,7	- 5,7	2208	- 2,9	2163	- 7,2	(2230)
	FEB	2270	+ 4,4	+ 3,8	2266	+ 2,6	2266	+ 4,8	(2045)
	MAR	2038	-20,4	-10,2	1986	-12,4	2039	-10,0	(2025)
	APR	2495	+ 5,5	+22,4	2577	+29,8	2582	+26,6	(2632)

8. AUSSENHANDEL (SPEZIALHANDEL)

8.1. EINFUHR - TATSÄCHLICHE WERTE (MILL. DM)

JAHR	MONAT	ORIGINALWERT			SAISONBEREINIGTER WERT		SAISON- UND ARBEITSTÄGLICH BEREINIGTER WERT		GLATTE KOMPONENTE	
		MILL. DM	VERÄNDERUNG IN O/O GEGEN VORJAHR	IN O/O GEGEN VORMONAT	MILL. DM	VERÄNDERUNG IN O/O GEGEN VORMONAT	MILL. DM	VERÄNDERUNG IN O/O GEGEN VORMONAT	MILL. DM	
FERTIGWAREN (OHNE GÜTER DER BUNDESREG.)										
1974	APR	6857	+ 9,8	- 0,7	6626	- 0,9	6619	- 1,8	6361	
	MAI	7300	+ 8,1	+ 6,5	6833	+ 3,1	6768	+ 2,3	6480	
	JUN	6303	+ 0,3	-13,7	6363	- 6,9	6597	- 2,5	6718	
	JUL	7450	+22,9	+18,2	7474	+17,5	7411	+12,3	6860	
	AUG	6493	+19,8	-12,8	7199	- 3,7	7167	- 3,3	6935	
	SEP	6757	+18,9	+ 4,1	7134	- 0,9	7127	- 0,6	6977	
	OKT	7980	+12,5	+18,1	7161	+ 0,4	7046	- 1,1	(6990)	
	NOV	7130	+11,6	-10,7	6999	- 2,3	6986	- 0,9	(6951)	
	DEZ	6766	+27,5	- 5,1	7066	+ 1,0	7134	+ 2,1	(6849)	
	1975	JAN	6509	+ 4,4	- 3,8	6674	- 5,5	6571	- 7,9	(6803)
		FEB	6954	+26,0	+ 6,8	7114	+ 6,6	7114	+ 8,3	(7149)
		MAR	7259	+ 5,1	+ 4,4	7122	+ 0,1	7393	+ 3,9	(7678)
APR		8362	+21,9	+15,2	8132	+14,2	8062	+ 9,0	(8626)	
VORERZEUGNISSE										
1974	APR	2134	+12,3	- 3,6	2119	- 4,5	2116	- 5,5	2031	
	MAI	2394	+ 9,6	+12,2	2174	+ 2,6	2164	+ 2,3	2082	
	JUN	2092	+ 4,3	-12,6	2043	- 6,0	2109	- 2,5	2148	
	JUL	2416	+25,8	+15,5	2356	+15,3	2347	+11,3	2178	
	AUG	2095	+26,7	-13,3	2288	- 2,9	2264	- 3,5	2194	
	SEP	2070	+16,4	- 1,2	2188	- 4,4	2198	- 2,9	2191	
	OKT	2456	+16,2	+18,6	2260	+ 3,3	2213	+ 0,7	(2171)	
	NOV	2171	+11,0	-11,6	2134	- 5,6	2133	- 3,6	(2127)	
	DEZ	1847	+15,9	-14,9	2036	- 4,6	2088	- 2,1	(2058)	
	1975	JAN	1961	- 3,0	+ 6,2	1977	- 2,9	1955	- 6,4	(2005)
		FEB	2064	+16,6	+ 5,3	2108	+ 6,6	2108	+ 7,8	(2076)
		MAR	1963	-11,3	- 4,9	1987	- 5,7	2048	- 2,8	(2139)
APR		2255	+ 5,7	+14,9	2244	+12,9	2220	+ 8,4	(2390)	
ENDERZEUGNISSE (OHNE GÜTER DER BUNDESREG.)										
1974	APR	4723	+ 8,6	+ 0,6	4506	+ 7,0	4491	+ 5,2	4359	
	MAI	4905	+ 7,3	+ 3,9	4649	+ 3,2	4581	+ 2,0	4453	
	JUN	4211	- 1,6	-14,1	4303	- 7,4	4451	- 2,8	4639	
	JUL	5034	+21,6	+19,5	5084	+18,2	5036	+13,1	4751	
	AUG	4397	+16,7	-12,7	4866	- 4,3	4884	- 3,0	4846	
	SEP	4686	+20,0	+ 6,6	4905	+ 0,8	4938	+ 1,1	4871	
	OKT	5524	+10,9	+17,9	5411	+10,3	5292	+ 7,2	(4892)	
	NOV	4959	+11,8	-10,2	4849	-10,4	4857	- 8,2	(4863)	
	DEZ	4919	+32,5	- 0,8	5014	+ 3,4	5054	+ 4,1	(4766)	
	1975	JAN	4548	+ 7,9	- 7,5	4680	- 6,7	4612	- 8,7	(4688)
		FEB	4889	+30,4	+ 7,5	5013	+ 7,1	5013	+ 8,7	(4951)
		MAR	5296	+12,8	+ 8,3	4914	- 2,0	5114	+ 2,0	(5217)
APR		6107	+29,3	+15,3	5860	+19,3	5786	+13,1	(5846)	
HALBWAREN UND VORERZEUGNISSE										
1974	APR	4499	+29,4	- 5,8	4501	- 4,8	4485	- 6,5	(4469)	
	MAI*	5225	+28,9	+16,1	5102	+13,4	5067	+13,0	(4583)	
	JUN	4579	+22,4	-12,4	4482	-12,2	4643	- 8,4	(4673)	
	JUL	5232	+42,7	+14,3	5057	+12,8	5004	+ 7,8	(4733)	
	AUG	4959	+52,0	- 5,2	5143	+ 1,7	5125	+ 2,4	(4758)	
	SEP	4646	+32,7	- 6,3	4772	- 7,2	4770	- 6,9	(4747)	
	OKT	5137	+20,4	+10,6	5067	+ 6,2	4964	+ 4,1	(4702)	
	NOV	4615	+10,2	-10,2	4516	-10,9	4540	- 8,5	(4581)	
	DEZ	4165	+ 9,4	- 9,8	4308	- 4,6	4448	- 2,0	(4476)	
	1975	JAN	4148	- 3,4	- 0,4	4184	- 2,9	4130	- 7,1	(4305)
		FEB	4335	+ 9,9	+ 4,5	4327	+ 3,4	4327	+ 4,8	(4026)
		MAR	4000	-16,2	- 7,7	4041	- 6,6	4130	- 4,6	(4152)
APR		4750	+ 5,6	+18,8	4818	+19,2	4779	+15,7	(5117)	
ERZEUGNISSE DER ERNÄHRUNGSINDUSTRIE, TABAKWAREN										
1974	APR	1036	+11,3	- 8,9	1135	+ 0,9	1133	- 0,4	1091	
	MAI	1101	+ 2,0	+ 6,3	1103	- 2,8	1102	- 2,7	(1094)	
	JUN	916	- 7,1	-16,8	1011	- 8,3	1047	- 5,0	(1097)	
	JUL	1064	+10,4	+16,2	1169	+15,6	1134	+ 8,3	(1104)	
	AUG	1151	+15,9	+ 8,2	1171	+ 0,2	1180	+ 4,1	(1109)	
	SEP	1040	+ 0,5	- 9,6	1087	- 7,2	1096	- 7,1	(1118)	
	OKT	1339	+ 2,6	+28,8	1141	+ 5,0	1107	+ 1,0	(1117)	
	NOV	1244	- 3,5	- 7,1	1098	- 3,8	1096	- 1,0	(1130)	
	DEZ	1215	+ 8,5	- 2,3	1144	+ 4,2	1164	+ 6,2	(1140)	
	1975	JAN	1088	- 8,8	-10,5	1041	- 9,0	1040	-10,7	(1153)
		FEB	1122	+24,7	+ 3,1	1206	+15,9	1206	+16,0	(1169)
		MAR	1072	- 5,7	- 4,5	1093	- 9,4	1137	- 5,7	(1186)
APR		1259	+21,5	+17,4	1324	+21,1	1283	+12,8	(1211)	
ERZEUGNISSE DER GRUNDSTOFF- UND PRODUKTIONS GüTERINDUSTRIEN										
1974	APR	4269	+35,2	- 5,4	4350	- 0,7	4397	- 0,3	4289	
	MAI	4953	+32,4	+16,0	4557	+ 4,8	4575	+ 4,0	(4342)	
	JUN	4398	+27,8	-11,2	4338	- 4,8	4452	- 2,7	(4385)	
	JUL	5012	+46,4	+14,0	4835	+11,5	4692	+ 5,4	(4430)	
	AUG	4803	+57,0	- 4,2	4887	+ 1,1	4909	+ 4,6	(4447)	
	SEP	4395	+35,4	- 8,5	4612	- 5,6	4633	- 5,6	(4479)	
	OKT	4843	+22,6	+10,2	4617	+ 0,1	4518	- 2,5	(4465)	
	NOV	4248	+ 9,4	-12,3	4277	- 7,4	4239	- 6,2	(4453)	
	DEZ	3872	+ 8,7	- 8,9	4192	- 2,0	4366	+ 3,0	(4402)	
	1975	JAN	3801	- 5,0	- 1,8	4008	- 4,4	4042	- 7,4	(4304)
		FEB	4024	+10,1	+ 5,9	4244	+ 5,9	4244	+ 5,0	(4175)
		MAR	3718	-17,6	- 7,6	3684	-13,2	3820	-10,0	(4014)
APR		4386	+ 2,7	+18,0	4294	+16,6	4162	+ 9,0	(3800)	

8. AUSSENHANDEL (SPEZIALHANDEL)
8.1. EINFUHR - TATSÄCHLICHE WERTE (MILL. DM)

JAHR	MONAT	ORIGINALWERT		SAISONBEREINIGTER WERT		SAISON- UND ARBEITSTÄGLICH BEREINIGTER WERT		GLATTE KOMPONENTE	
		MILL. DM	VERÄNDERUNG VORJAHR	IN O/O GEGEN VORMONAT	MILL. DM	VERÄNDERUNG IN O/O GEGEN VORMONAT	MILL. DM		VERÄNDERUNG IN O/O GEGEN VORMONAT
ERZEUGNISSE DER INVESTITIONSGÜTERINDUSTRIEN									
1974	APR	2760	+ 0,0	+ 1,5	2638	+ 5,3	2659	+ 4,6	2638
	MAI	3090	+ 4,6	+12,0	2812	+ 6,6	2799	+ 5,3	(2654)
	JUN	2577	- 7,5	-16,6	2524	-10,2	2593	- 7,4	(2676)
	JUL	2957	+19,0	+14,7	3024	+19,8	2902	+11,9	(2692)
	AUG	2421	+ 6,4	-18,1	2776	- 8,2	2862	- 1,4	(2727)
	SEP	2705	+15,2	+11,7	2887	+ 4,0	2871	+ 0,3	(2776)
	OKT	3186	+ 6,2	+17,8	2839	- 1,7	2796	- 2,6	(2813)
	NOV	2972	+ 7,0	- 6,7	2866	+ 1,0	2869	+ 2,6	(2888)
	DEZ	3102	+29,8	+ 4,4	3141	+ 9,6	3145	+ 9,6	(2963)
1975	JAN	2562	+ 4,7	-17,4	2802	-10,8	2816	-10,5	(3045)
	FEB	2748	+26,0	+ 7,3	3045	+ 8,7	3045	+ 8,1	(3138)
	MAR	3136	+15,3	+14,1	2994	- 1,7	3131	+ 2,8	(3242)
	APR	3755	+36,1	+19,7	3545	+18,4	3459	+10,5	(3353)
ERZEUGNISSE DER VERBRAUCHSGÜTERINDUSTRIEN									
1974	APR	2196	+11,5	+ 0,5	2173	+ 7,9	2157	+ 5,1	2059
	MAI	2164	+ 7,6	- 1,5	2147	- 1,2	2151	- 0,3	(2073)
	JUN	1877	- 0,3	-13,3	1998	- 6,9	2071	- 3,7	(2088)
	JUL	2325	+18,3	+23,9	2303	+15,3	2229	+ 7,6	(2111)
	AUG	2155	+23,1	- 7,3	2276	- 1,2	2308	+ 3,5	(2131)
	SEP	2255	+18,2	+ 4,6	2246	- 1,3	2249	- 2,6	(2163)
	OKT	2598	+10,8	+15,2	2240	- 0,3	2181	- 3,0	(2182)
	NOV	2205	+11,7	-15,1	2225	- 0,7	2236	+ 2,5	(2223)
	DEZ	1962	+28,3	-11,0	2319	+ 4,2	2319	+ 3,7	(2257)
1975	JAN	2152	+ 5,0	+ 9,7	2179	- 6,0	2180	- 6,0	(2282)
	FEB	2339	+29,8	+ 8,7	2369	+ 8,7	2369	+ 8,7	(2308)
	MAR	2271	+ 4,0	- 2,9	2153	- 9,1	2244	- 5,3	(2334)
	APR	2513	+14,4	+10,7	2442	+13,4	2369	+ 5,6	(2350)
INVESTITIONSGÜTER									
1974	APR	883	-11,3	- 7,6	834	- 3,0	866	- 1,5	911
	MAI	1045	+ 1,2	+18,3	965	+15,7	946	+ 9,2	(916)
	JUN	869	-10,3	-16,8	849	-12,0	893	- 5,6	(923)
	JUL	1002	+13,1	+15,3	1037	+22,1	992	+11,1	(925)
	AUG	844	- 6,0	-15,8	917	-11,6	961	- 3,1	(936)
	SEP	897	+20,9	+ 6,3	1014	+10,6	987	+ 2,7	(953)
	OKT	1021	+ 6,0	+13,8	952	- 6,1	949	- 3,9	(961)
	NOV	998	+ 6,7	- 2,3	972	+ 2,1	986	+ 3,9	(987)
	DEZ	1203	+26,0	+20,5	1104	+13,6	1109	+12,5	(1014)
1975	JAN	878	+ 2,1	-27,0	967	-12,4	960	-13,4	(1041)
	FEB	856	+ 2,5	- 2,5	955	- 1,2	955	- 0,5	(1073)
	MAR	1129	+18,1	+31,9	1047	+ 9,6	1100	+15,2	(1108)
	APR	1283	+45,3	+13,6	1201	+14,7	1186	+ 7,8	(1147)
VERBRAUCHSGÜTER									
1974	APR	2295	+13,8	- 1,0	2285	+ 6,0	2277	+ 4,0	2237
	MAI	2434	+18,2	+ 6,1	2392	+ 4,7	2395	+ 5,2	(2259)
	JUN	2014	+ 1,6	-17,3	2160	- 9,7	2220	- 7,3	(2283)
	JUL	2591	+27,8	+28,6	2570	+19,0	2487	+12,0	(2304)
	AUG	2355	+31,5	- 9,1	2515	- 2,1	2554	+ 2,7	(2333)
	SEP	2485	+20,5	+ 5,5	2440	- 3,0	2446	- 4,2	(2368)
	OKT	2785	+ 7,9	+12,1	2383	- 2,3	2326	- 4,9	(2390)
	NOV	2330	- 3,0	-16,3	2266	- 4,9	2264	- 2,7	(2441)
	DEZ	2240	+21,5	- 3,9	2482	+ 9,5	2490	+10,0	(2488)
1975	JAN	2174	+ 7,7	- 2,9	2344	- 5,6	2355	- 5,4	(2533)
	FEB	2568	+34,7	+18,1	2658	+13,4	2658	+12,9	(2583)
	MAR	2607	+12,4	+ 1,5	2484	- 6,5	2575	- 3,1	(2636)
	APR	2923	+27,4	+12,1	2850	+14,7	2771	+ 7,6	(2691)
EG-LÄNDER									
1974	APR	7269	+15,8	+ 0,4	7089	+ 5,1	7015	+ 2,6	6798
	MAI*	8080	+17,3	+11,2	7660	+ 8,1	7641	+ 8,9	6946
	JUN	6916	+ 6,8	-14,4	6776	-11,5	6953	- 9,0	7192
	JUL	7677	+27,6	+11,0	7763	+14,6	7632	+ 9,8	7268
	AUG	6810	+26,7	-11,3	7497	- 3,4	7590	- 0,6	7356
	SEP	7133	+24,0	+ 4,7	7455	- 0,6	7451	- 1,8	7333
	OKT	8199	+11,6	+14,9	7826	+ 5,0	7682	+ 3,1	(7244)
	NOV	7304	+ 7,3	-10,9	7101	- 9,3	7189	- 6,4	(7127)
	DEZ	6860	+19,0	- 6,1	7224	+ 1,7	7235	+ 0,6	(7020)
1975	JAN	6267	- 6,3	- 8,6	6566	- 9,1	6558	- 9,4	(6975)
	FEB	7168	+21,0	+14,4	7309	+11,3	7309	+11,5	(6993)
	MAR	7225	- 0,2	+ 0,8	6781	- 7,2	6912	- 5,4	(6934)
	APR	8394	+15,5	+16,2	8188	+20,7	8079	+16,9	(8193)

8. AUSSENHANDEL (SPEZIALHANDEL)
8.1. EINFUHR - TATSÄCHLICHE WERTE (MILL. DM)

JAHR	MONAT	ORIGINALWERT			SAISONBEREINIGTER WERT		SAISON- UND ARBEITSTÄGLICH BEREINIGTER WERT		GLATTE KOMPONENTE	
		MILL. DM	VERÄNDERUNG VORJAHR	IN O/O GEGEN VORMONAT	MILL. DM	VERÄNDERUNG IN O/O GEGEN VORMONAT	MILL. DM	VERÄNDERUNG IN O/O GEGEN VORMONAT	MILL. DM	
ANDERE EUROPAEISCHE INDUSTRIALISIERTE LAENDER										
1974	APR	1833	+18,6	- 1,2	1871	+ 4,9	1867	+ 3,5	1763	
	MAI	1903	+ 9,6	+ 3,8	1850	- 1,1	1821	- 2,5	1803	
	JUN	1620	+ 4,2	-14,9	1700	- 8,1	1768	- 2,9	1861	
	JUL	1889	+15,5	+16,6	1891	+11,2	1871	+ 5,8	1886	
	AUG	1789	+32,1	- 5,3	1969	+ 4,1	1969	+ 5,2	1924	
	SEP	1893	+25,6	+ 5,8	1973	+ 0,2	1978	+ 0,5	1928	
	OKT	2217	+21,8	+17,1	2024	+ 2,6	1977	- 0,1	(1931)	
	NOV	2099	+13,3	- 5,3	1940	- 4,2	1961	- 0,8	(1927)	
	DEZ	1959	+23,0	- 6,7	1941	+ 0,1	1957	- 0,2	(1921)	
	1975	JAN	1817	+ 4,7	- 7,2	1849	- 4,7	1825	- 6,7	(1918)
		FEB	1851	+28,1	+ 1,9	1959	+ 5,9	1959	+ 7,3	(1873)
		MAR	1818	- 2,0	- 1,8	1777	- 9,3	1834	- 6,4	(1846)
APR		2135	+16,5	+17,4	2153	+21,2	2129	+16,1	(2073)	
VEREINIGTE STAATEN										
1974	APR	1101	+17,1	-16,4	1093	-13,7	1094	-14,1	1101	
	MAI	1234	+10,3	+12,1	1162	+ 6,3	1180	+ 7,9	1119	
	JUN	1114	+13,8	- 9,7	1147	- 1,3	1185	+ 0,4	1162	
	JUL	1299	+42,3	+16,6	1335	+16,4	1325	+11,8	1179	
	AUG	1143	+13,4	-12,0	1203	- 9,9	1194	- 9,9	1178	
	SEP	954	+15,9	-16,5	1156	- 3,9	1131	- 5,3	1155	
	OKT	1146	+10,0	+20,1	1152	- 0,3	1159	+ 2,5	(1137)	
	NOV	1173	+11,6	+ 2,4	1145	- 0,6	1139	- 1,7	(1121)	
	DEZ	1298	+14,6	+10,7	1199	+ 4,7	1207	+ 6,0	(1116)	
	1975	JAN	1165	- 1,4	-10,2	1100	- 8,3	1104	- 8,5	(1133)
		FEB	1151	+13,6	- 1,2	1082	- 1,6	1082	- 2,0	(1169)
		MAR	1167	-11,4	+ 1,4	1134	+ 4,8	1153	+ 6,6	(1249)
APR		1479	+34,3	+26,7	1470	+29,6	1469	+27,4	(1604)	
UEBRIGE INDUSTRIALISIERTE WESTLICHE LAENDER										
1974	APR	620	+ 6,2	- 1,9	642	+ 4,2	641	+ 4,4	638	
	MAI	688	- 5,1	+11,0	632	- 1,6	622	- 3,0	653	
	JUN	674	+ 3,4	- 2,0	669	+ 5,9	684	+10,0	679	
	JUL*	827	+31,9	+22,7	878	+31,2	883	+29,1	701	
	AUG	784	+20,2	- 5,2	759	-13,6	743	-15,9	729	
	SEP	714	+24,2	- 8,9	758	- 0,1	770	+ 3,6	737	
	OKT	840	+18,6	+17,6	774	+ 2,1	756	- 1,8	(751)	
	NOV	857	+31,6	+ 2,0	822	+ 6,2	820	+ 8,5	(758)	
	DEZ	797	+35,1	- 7,0	791	- 3,8	802	- 2,2	(754)	
	1975	JAN	760	+18,4	- 4,6	787	- 0,5	775	- 3,4	(734)
		FEB	690	+26,6	- 9,2	739	- 6,1	739	- 4,6	(728)
		MAR	743	+17,6	+ 7,7	739	+ 0,0	761	+ 3,0	(760)
APR		884	+42,6	+19,0	909	+23,0	900	+18,3	(908)	
ENTWICKLUNGSLAENDER										
1974	APR	3241	+80,5	- 2,6	3235	+ 4,3	3237	+ 4,2	3124	
	MAI	3353	+65,6	+ 3,5	3261	+ 0,8	3203	- 1,1	3300	
	JUN	3343	+86,7	- 0,3	3384	+ 3,8	3444	+ 7,5	3447	
	JUL	3459	+89,6	+ 3,5	3556	+ 5,1	3585	+ 4,1	3574	
	AUG	3800	+103,2	+ 9,9	3787	+ 6,5	3751	+ 4,6	3654	
	SEP	3384	+74,8	-10,9	3497	- 7,7	3544	- 5,5	3634	
	OKT	3492	+50,1	+ 3,2	3614	+ 3,3	3565	+ 0,6	(3566)	
	NOV	3590	+56,9	+ 2,8	3539	- 2,1	3543	- 0,6	(3438)	
	DEZ	3176	+40,0	-11,5	3234	- 8,6	3242	- 8,5	(3233)	
	1975	JAN	3135	+ 0,6	- 1,3	3114	- 3,7	3058	- 5,7	(2931)
		FEB	2724	- 6,6	-13,1	2687	-13,7	2687	-12,1	(2675)
		MAR	2512	-24,5	- 7,8	2352	-12,5	2443	- 9,1	(2446)
APR*		3215	- 0,8	+28,0	3163	+34,5	3142	+28,6	(2194)	
OSTBLOCKLAENDER										
1974	APR	684	+49,7	- 1,6	714	- 3,4	701	- 6,8	665	
	MAI*	804	+47,5	+17,5	802	+12,3	784	+11,8	679	
	JUN	657	+17,1	-18,3	654	-18,5	685	-12,6	695	
	JUL	788	+41,5	+19,9	762	+16,5	767	+12,0	701	
	AUG	718	+37,3	- 8,9	739	- 3,0	732	- 4,6	709	
	SEP	659	+25,0	- 8,2	689	- 6,8	697	- 4,8	708	
	OKT	840	+20,7	+27,5	781	+13,4	758	+ 8,8	(703)	
	NOV	713	- 3,3	-15,1	638	-18,3	649	-14,4	(697)	
	DEZ	769	+15,1	+ 7,9	686	+ 7,5	684	+ 5,4	(685)	
	1975	JAN	634	+10,1	-17,6	675	- 1,6	657	- 3,9	(663)
		FEB	636	+25,2	+ 0,3	704	+ 4,3	704	+ 7,2	(668)
		MAR	616	-11,4	- 3,1	669	- 5,0	697	- 1,0	(712)
APR		760	+11,1	+23,4	791	+18,2	783	+12,3	(806)	

8. AUSSENHANDEL (SPEZIALHANDEL)

8.2. AUSFUHR - TATSÄCHLICHE WERTE (MILL. DM)

JAHR	MONAT	ORIGINALWERT			SAISONBEREINIGTER WERT		SAISON- UND ARBEITSTÄGLICH BEREINIGTER WERT		GLATTE KOMPONENTE
		MILL.DM	VERÄNDERUNG VOR JAHR	IN O/O GEGEN VORMONAT	MILL.DM	VERÄNDERUNG (N O/O GEGEN VORMONAT	MILL.DM	VERÄNDERUNG IN O/O GEGEN VORMONAT	MILL.DM
AUSFUHR INSGESAMT									
1974	APR	19339	+36,4	- 1,9	19151	+ 3,3	18830	+ 0,6	18564
	MAI	20958	+32,1	+ 8,4	19886	+ 2,8	19481	+ 3,5	19039
	JUN*	16845	+23,5	-19,6	17157	-12,8	17266	-11,4	19598
	JUL	20400	+40,5	+21,1	20491	+19,4	20236	+17,2	20001
	AUG	18210	+29,9	-10,7	19481	- 4,9	19800	- 2,2	20277
	SEP	18821	+26,1	+ 3,4	19394	- 0,4	19663	- 0,7	20141
	OKT	21388	+19,4	+13,6	21209	+ 9,4	20859	+ 6,1	(19937)
	NOV	19669	+18,4	- 8,0	19241	- 9,3	19409	- 7,0	(19595)
	DEZ	20159	+33,9	+ 2,5	19873	+ 3,3	19708	+ 1,5	(19159)
1975	JAN	17398	- 0,7	-13,7	18595	- 6,4	18469	- 6,3	(18701)
	FEB	17746	+ 1,8	+ 2,0	17859	- 4,0	17859	- 3,3	(18037)
	MAR	17538	-11,0	- 1,2	16914	- 5,3	17527	- 1,9	(18241)
	APR	19693	+ 1,8	+12,3	19110	+13,0	18749	+ 7,0	(17437)
GENERBLICHE WIRTSCHAFT									
1974	APR	18442	+36,6	- 1,8	18243	+ 3,4	17927	+ 0,7	17666
	MAI	19975	+32,8	+ 8,3	18779	+ 2,9	18579	+ 3,6	18124
	JUN*	16066	+23,6	-19,6	16338	-13,0	16420	-11,6	18664
	JUL	19414	+40,8	+20,8	19476	+19,2	19251	+17,2	19045
	AUG	17324	+30,7	-10,8	18555	- 4,7	18854	- 2,1	19299
	SEP	17910	+26,6	+ 3,4	18445	- 0,6	18712	- 0,8	19162
	OKT	20364	+20,3	+13,7	20167	+ 9,3	19841	+ 6,0	(18957)
	NOV	18657	+18,4	- 8,4	18252	- 9,5	18408	- 7,2	(18616)
	DEZ	19187	+34,1	+ 2,8	18894	+ 3,5	18714	+ 1,7	(18184)
1975	JAN	16313	- 1,5	-15,0	17565	- 7,0	17447	- 6,8	(17729)
	FEB	16797	+ 1,3	+ 3,0	16912	- 3,7	16912	- 3,1	(17082)
	MAR	16683	-11,2	- 0,7	16057	- 5,1	16622	- 1,7	(17254)
	APR	18656	+ 1,2	+11,8	18005	+12,6	17751	+ 6,8	(16484)
ROHSTOFFE UND HALBWAREN									
1974	APR	2139	+66,5	- 7,6	2134	- 5,5	2116	- 7,5	(2030)
	MAI*	2463	+64,4	+15,1	2402	+12,6	2371	+12,1	(2120)
	JUN*	2035	+48,4	-17,4	1991	-17,1	2051	-13,5	(2195)
	JUL	2436	+75,1	+19,7	2409	+21,0	2375	+15,8	(2249)
	AUG	2253	+60,4	- 7,5	2291	- 4,9	2300	- 3,2	(2278)
	SEP	2126	+53,9	- 5,6	2199	- 4,0	2226	- 3,2	(2280)
	OKT	2307	+33,3	+ 8,5	2270	+ 3,2	2210	- 0,7	(2253)
	NOV	2066	+24,8	-10,4	2072	- 8,7	2088	- 5,5	(2186)
	DEZ	2067	+38,8	+ 0,0	2081	+ 0,4	2089	+ 0,0	(2106)
1975	JAN	2023	+ 4,9	- 2,1	2068	- 0,6	2034	- 2,6	(2002)
	FEB	1945	- 1,2	- 3,9	1970	- 4,7	1970	- 3,1	(1956)
	MAR	1731	-25,3	-11,0	1757	-10,8	1867	- 5,2	(2006)
	APR	1912	-10,6	+10,5	1886	+ 7,3	1832	- 1,9	(1858)
ROHSTOFFE									
1974	APR	448	+43,6	- 1,5	454	+ 3,4	459	+ 3,1	(446)
	MAI*	512	+41,4	+14,3	501	+10,4	495	+ 7,8	(456)
	JUN	441	+37,0	-13,9	443	-11,6	458	- 7,5	(463)
	JUL	539	+71,1	+22,2	535	+20,8	525	+14,6	(466)
	AUG	458	+35,1	-15,0	467	-12,7	469	-10,7	(465)
	SEP	440	+35,4	- 3,9	448	- 4,1	452	- 3,6	(461)
	OKT	483	+21,7	+ 9,8	463	+ 3,3	451	- 0,2	(454)
	NOV	433	+ 9,9	-10,4	423	- 8,6	426	- 5,5	(443)
	DEZ	405	+18,1	- 6,5	422	- 0,2	433	+ 1,6	(432)
1975	JAN	425	- 6,4	+ 4,9	442	+ 4,7	437	+ 0,9	(419)
	FEB	441	- 0,7	+ 3,8	439	- 0,7	439	+ 0,5	(422)
	MAR	426	- 6,4	- 3,4	419	- 4,6	444	+ 1,1	(448)
	APR	497	+10,9	+16,7	499	+19,1	485	+ 9,2	(477)
HALBWAREN									
1974	APR	1691	+73,8	- 9,1	1699	- 6,8	1689	- 8,3	(1656)
	MAI	1950	+71,7	+15,3	1866	+ 9,8	1831	+ 8,4	(1728)
	JUN*	1594	+51,8	-18,3	1586	-16,1	1604	-12,4	(1785)
	JUL	1896	+76,2	+18,9	1889	+20,6	1871	+16,6	(1823)
	AUG	1794	+68,3	- 5,4	1839	- 2,6	1848	- 1,2	(1839)
	SEP	1685	+59,6	- 6,1	1764	- 4,1	1795	- 2,9	(1831)
	OKT	1824	+36,8	+ 8,2	1754	- 0,6	1712	- 4,6	(1798)
	NOV	1632	+29,4	-10,5	1662	- 5,2	1673	- 2,3	(1730)
	DEZ	1662	+42,3	+ 1,8	1672	+ 0,6	1666	- 0,4	(1651)
1975	JAN	1598	+ 8,3	- 3,9	1647	- 1,5	1612	- 3,2	(1570)
	FEB	1503	- 1,4	- 5,9	1480	-10,1	1480	- 8,2	(1523)
	MAR	1305	-29,8	-13,2	1345	- 9,1	1444	- 2,4	(1543)
	APR	1415	-16,3	+ 8,4	1406	+ 4,5	1366	- 5,4	(1353)
FERTIGWAREN									
1974	APR	16303	+33,4	- 1,0	16042	+ 3,8	15797	+ 0,9	15470
	MAI	17512	+29,3	+ 7,4	16404	+ 2,3	16214	+ 2,6	15755
	JUN	14032	+20,7	-19,9	14918	- 9,1	15245	- 6,0	16280
	JUL	16978	+36,9	+21,0	16989	+13,9	16813	+10,3	16541
	AUG	15072	+27,2	-11,2	16209	- 4,6	16311	- 3,0	16716
	SEP	15784	+23,6	+ 4,7	16211	+ 0,0	16387	+ 0,5	16608
	OKT	18057	+18,9	+14,4	17841	+10,1	17412	+ 6,3	(16470)
	NOV	16591	+17,6	- 8,1	16269	- 8,8	16494	- 5,3	(16239)
	DEZ	17120	+33,8	+ 3,2	16850	+ 3,6	16773	+ 1,7	(15945)
1975	JAN	14290	- 2,4	-16,5	15009	-10,9	14921	-11,0	(15636)
	FEB	14852	+ 1,7	+ 3,9	15000	- 0,1	15000	+ 0,5	(14992)
	MAR	14953	- 9,2	+ 0,7	14226	- 5,2	14631	- 2,5	(14565)
	APR	16743	+ 2,7	+12,0	16268	+14,4	15971	+ 9,2	(15085)

8. AUSSENHANDEL (SPEZIALHANDEL)
8.2. AUSFUHR - TATSÄCHLICHE WERTE (MILL. DM)

JAHR	MONAT	ORIGINALWERT			SAISONBEREINIGTER WERT		SAISON- UND ARBEITSTÄEGLICH BEREINIGTER WERT		GLATTE KOMponente
		MILL.DM	VERÄNDERUNG VORJAHR	IN O/O GEGEN VORMONAT	MILL.DM	VERÄNDERUNG IN O/O GEGEN VORMONAT	MILL.DM	VERÄNDERUNG IN O/O GEGEN VORMONAT	MILL.DM
VORERZEUGNISSE									
1974	APR	4391	+76,3	+ 2,0	4359	+ 3,1	4348	+ 1,8	(4081)
	MAI	4562	+52,8	+ 3,9	4390	+ 0,7	4320	- 0,6	(4257)
	JUN*	3936	+58,9	-13,7	3967	- 9,6	4099	- 5,1	(4398)
	JUL	4674	+71,0	+18,8	4668	+17,7	4619	+12,7	(4493)
	AUG	4617	+68,3	- 1,2	4688	+ 0,4	4677	+ 1,3	(4535)
	SEP	4318	+57,9	- 6,5	4399	- 6,2	4453	- 4,8	(4520)
	OKT	4705	+45,0	+ 9,0	4517	+ 2,7	4401	- 1,2	(4446)
	NOV	4257	+32,4	- 9,5	4252	- 5,9	4269	- 3,0	(4276)
	DEZ	3977	+37,6	- 6,6	4060	- 4,5	4117	- 3,6	(4090)
1975	JAN	3621	- 1,1	- 9,0	3819	- 5,9	3744	- 9,1	(3867)
	FEB	3685	+ 1,2	+ 1,8	3652	- 4,4	3652	- 2,5	(3639)
	MAR	3310	-23,1	-10,2	3409	- 6,7	3610	- 1,2	(3781)
	APR	3762	-14,3	+13,7	3672	+ 7,7	3585	- 0,7	(3627)
ENDERZEUGNISSE									
1974	APR	11912	+22,5	- 2,1	11677	+ 2,4	11449	- 1,0	11363
	MAI	12950	+22,6	+ 8,7	12075	+ 3,4	11946	+ 4,3	11480
	JUN	10095	+10,3	-22,0	10773	-10,8	10995	- 8,0	11825
	JUL	12304	+27,3	+21,9	12299	+14,2	12182	+10,8	11997
	AUG	10455	+14,9	-15,0	11539	- 6,2	11628	- 4,5	12113
	SEP	11466	+14,3	+ 9,7	11780	+ 2,1	11917	+ 2,5	12069
	OKT	13352	+11,8	+16,4	13127	+11,4	12806	+ 7,5	(12049)
	NOV	12334	+13,3	- 7,6	12030	- 8,4	12227	- 4,5	(11991)
	DEZ	13143	+32,7	+ 6,6	12717	+ 5,7	12615	+ 3,2	(11910)
1975	JAN	10669	- 2,8	-18,8	11337	-10,9	11292	-10,5	(11825)
	FEB	11167	+ 1,9	+ 4,7	11333	+ 0,0	11333	+ 0,4	(11471)
	MAR	11643	- 4,3	+ 4,3	11077	- 2,3	11332	+ 0,0	(11246)
	APR	12981	+ 9,0	+11,5	12595	+13,7	12374	+ 9,2	(11689)
ERZEUGNISSE DER GRUNDSTOFF- U. PRODUKTIONSGÜTERINDUSTRIEN									
1974	APR	6190	+76,0	- 1,7	6181	- 1,7	6142	- 3,2	5697
	MAI	6721	+60,5	+ 8,6	6257	+ 1,2	6192	+ 0,8	(5818)
	JUN	5569	+60,3	-17,1	5859	- 6,4	6019	- 2,8	(5920)
	JUL	6743	+67,6	+21,1	6632	+13,2	6558	+ 9,0	(6047)
	AUG	6701	+70,8	- 0,6	6666	+ 0,5	6658	+ 1,5	(6104)
	SEP	6260	+64,6	- 6,6	6475	- 2,9	6566	- 1,4	(6190)
	OKT	6765	+46,0	+ 8,1	6511	+ 0,6	6344	- 3,4	(6185)
	NOV	6119	+33,8	- 9,5	6225	- 4,4	6226	- 1,9	(6193)
	DEZ	6008	+48,4	- 1,8	6369	+ 2,3	6342	+ 1,9	(6132)
1975	JAN	5470	+ 5,0	- 9,0	5603	-12,0	5520	-13,0	(5957)
	FEB	5504	+ 5,5	+ 0,6	5578	- 0,4	5578	+ 1,1	(5718)
	MAR	4946	-21,5	-10,1	5040	- 9,6	5296	- 5,1	(5411)
	APR	5563	-10,1	+12,5	5360	+ 6,3	5190	- 2,0	(4986)
ERZEUGNISSE DER INVESTITIONSGÜTERINDUSTRIEN									
1974	APR	9546	+20,4	- 1,2	9388	+ 1,7	9286	- 0,7	9153
	MAI	10351	+20,5	+ 8,4	9656	+ 2,9	9677	+ 4,2	(9232)
	JUN	8126	+ 7,7	-21,5	8496	- 9,9	8889	- 8,1	(9303)
	JUL	9844	+28,1	+21,1	9967	+14,6	9733	+ 9,5	(9398)
	AUG	9668	+11,6	-18,0	9186	- 7,8	9367	- 3,8	(9450)
	SEP	8973	+10,6	+11,2	9443	+ 2,8	9441	+ 0,8	(9541)
	OKT	10644	+ 9,8	+18,6	9535	+ 1,0	9380	- 0,6	(9527)
	NOV	9951	+12,1	- 6,5	9655	+ 1,3	9738	+ 3,8	(9556)
	DEZ	10708	+30,3	+ 7,6	10231	+ 6,0	10112	+ 3,8	(9536)
1975	JAN	8502	- 3,6	-20,6	8969	-12,3	8965	-11,3	(9509)
	FEB	8660	- 0,6	+ 1,9	9131	+ 1,8	9131	+ 1,9	(9463)
	MAR	9219	- 4,6	+ 6,5	8977	- 1,7	9203	+ 0,8	(9397)
	APR	10335	+ 8,3	+12,1	9981	+11,2	9739	+ 5,8	(9298)
ERZEUGNISSE DER VERBRAUCHSGÜTERINDUSTRIEN									
1974	APR	2134	+27,6	- 4,5	2108	+ 3,3	2101	+ 1,4	1995
	MAI	2195	+19,7	+ 2,9	2093	- 0,7	2100	+ 0,0	(2003)
	JUN	1788	+13,7	-18,5	1932	- 7,7	1978	- 5,8	(2008)
	JUL	2136	+29,0	+19,5	2169	+12,3	2088	+ 5,6	(2020)
	AUG	1855	+13,0	-13,2	1996	- 8,0	2049	- 1,9	(2016)
	SEP	2045	+14,6	+10,2	2058	+ 3,1	2052	+ 0,1	(2020)
	OKT	2215	+ 7,1	+ 8,3	1999	- 2,9	1957	- 4,6	(1999)
	NOV	1926	+ 5,5	-13,0	1959	- 2,0	1979	+ 1,1	(1985)
	DEZ	1792	+12,7	- 7,0	1985	+ 1,3	1999	+ 1,0	(1955)
1975	JAN	1665	-15,1	- 7,1	1761	-11,3	1784	-10,8	(1914)
	FEB	1863	-10,1	+11,9	1811	+ 2,8	1811	+ 1,5	(1863)
	MAR	1852	-17,1	- 0,6	1703	- 6,0	1759	- 2,9	(1802)
	APR	2089	- 2,1	+12,8	1992	+17,0	1927	+ 9,6	(1724)
INVESTITIONSGÜTER									
1974	APR	4411	+12,8	+ 2,9	4272	+ 1,1	4221	- 1,5	4299
	MAI	4884	+15,5	+10,7	4511	+ 5,6	4534	+ 7,4	(4344)
	JUN	3744	+ 8,3	-23,3	4092	- 9,3	4231	- 6,7	(4389)
	JUL	4713	+26,5	+25,9	4662	+13,9	4605	+ 8,8	(4440)
	AUG	3925	+14,8	-16,7	4404	- 5,5	4434	- 3,7	(4481)
	SEP	4265	+10,3	+ 8,7	4504	+ 2,3	4500	+ 1,5	(4553)
	OKT	5227	+17,5	+22,6	4706	+ 4,5	4623	+ 2,7	(4568)
	NOV	4826	+17,7	- 7,7	4749	+ 0,9	4754	+ 3,7	(4603)
	DEZ	5369	+33,7	+11,3	4951	+ 4,3	4919	+ 2,6	(4622)
1975	JAN	4299	+ 2,5	-19,9	4471	- 9,7	4429	-10,0	(4646)
	FEB	4096	+ 5,1	- 4,7	4491	+ 0,4	4491	+ 1,4	(4664)
	MAR	4535	+ 5,8	+10,7	4538	+ 1,0	4616	+ 2,8	(4679)
	APR	4954	+12,3	+ 9,2	4767	+ 5,0	4670	+ 1,2	(4680)

8. AUSSENHANDEL (SPEZIALHANDEL)
8.2. AUSFUHR - TATSÄCHLICHE WERTE (MILL. DM)

JAHR	MONAT	ORIGINALWERT			SAISONBEREINIGTER WERT		SAISON- UND ARBEITSTÄGLICH BEREINIGTER WERT		GLATTE KOMPONENTE
		MILL. DM	VERÄNDERUNG VOR JAHR	IN O/O GEGEN VORMONAT	MILL. DM	VERÄNDERUNG IN O/O GEGEN VORMONAT	MILL. DM	VERÄNDERUNG IN O/O GEGEN VORMONAT	MILL. DM
VERBRAUCHSGÜTER									
1974	APR	2331	+15,3	-14,7	2297	- 5,3	2270	- 7,4	2187
	MAI	2489	+18,4	+ 6,8	2339	+ 1,8	2348	+ 3,4	(2180)
	JUN	1823	- 3,0	-26,8	2029	-13,3	2017	-14,1	(2168)
	JUL	2140	+17,3	+17,4	2311	+13,9	2221	+10,1	(2165)
	AUG	1576	-13,2	-26,4	1947	-15,8	2048	- 7,8	(2145)
	SEP	2006	- 8,7	+27,3	2033	+ 4,4	2032	- 0,8	(2129)
	OKT	2238	-18,0	+11,6	1856	- 8,7	1841	- 9,4	(2090)
	NOV	2139	- 4,8	- 4,4	2029	+ 9,3	2057	+11,7	(2059)
	DEZ	2160	+25,7	+ 1,0	2281	+12,4	2204	+ 7,1	(2009)
1975	JAN	1667	-23,4	-22,8	1793	-21,4	1828	-17,1	(1961)
	FEB	1864	-19,2	+11,8	1843	+ 2,8	1843	+ 0,8	(1907)
	MAR	2007	-26,6	+ 7,7	1758	- 4,6	1817	- 1,4	(1846)
	APR	2180	- 6,5	+ 8,6	2091	+18,9	2019	+11,1	(1779)
EG-LÄNDER									
1974	APR	8894	+31,4	- 3,7	8718	+ 2,1	8695	+ 0,8	8527
	MAI	9569	+28,0	+ 7,6	9016	+ 3,4	8935	+ 2,8	8763
	JUN	7838	+21,5	-18,1	8295	- 8,0	8500	- 4,9	8945
	JUL	9391	+41,8	+19,8	9550	+15,1	9452	+11,2	9050
	AUG*	7599	+19,4	-19,1	8178	-14,4	8200	-13,2	9091
	SEP	8674	+23,1	+14,1	8827	+ 7,9	8889	+ 8,4	8927
	OKT	9428	+11,8	+ 8,7	9316	+ 5,5	9115	+ 2,5	(8693)
	NOV	8318	+ 5,9	-11,8	8197	-12,0	8273	- 9,2	(8400)
	DEZ	7929	+12,8	- 4,7	8061	- 1,7	8192	- 1,0	(8092)
1975	JAN	7559	-10,1	- 4,7	7942	- 1,5	7895	- 3,6	(7832)
	FEB	7747	- 4,6	+ 2,5	7626	- 4,0	7626	- 3,4	(7487)
	MAR	7647	-17,2	- 1,3	7084	- 7,1	7324	- 4,0	(7358)
	APR	8788	- 1,2	+14,9	8517	+20,2	8385	+14,5	(8099)
ANDERE EUROPÄISCHE INDUSTRIALISIERTE LÄNDER									
1974	APR	4175	+35,3	+ 0,5	4158	+ 6,9	4117	+ 4,3	3954
	MAI	4405	+21,3	+ 5,5	4134	- 0,6	4086	- 0,8	4022
	JUN	3715	+22,4	-15,7	3870	- 6,4	3987	- 2,4	4120
	JUL*	4549	+41,4	+22,4	4705	+21,6	4678	+17,3	4190
	AUG	3973	+29,6	-12,7	4209	-10,5	4239	- 9,4	4232
	SEP	4072	+25,3	+ 2,5	4220	+ 0,3	4219	- 0,5	4228
	OKT	4583	+16,0	+12,5	4368	+ 3,5	4294	+ 1,8	(4234)
	NOV	4394	+18,5	- 4,1	4238	- 3,0	4300	+ 0,1	(4225)
	DEZ	4386	+29,7	- 0,2	4328	+ 2,1	4332	+ 0,7	(4203)
1975	JAN	3859	+ 4,0	-12,0	4110	- 5,0	4087	- 5,7	(4171)
	FEB	3966	+ 5,2	+ 2,8	4039	- 1,7	4039	- 1,2	(4050)
	MAR	4111	- 1,1	+ 3,7	3883	- 3,9	3936	- 2,6	(3885)
	APR	4351	+ 4,2	+ 5,8	4297	+10,7	4267	+ 8,4	(4036)
VEREINIGTE STAATEN									
1974	APR	1613	+16,5	- 6,6	1586	- 0,4	1480	- 8,4	(1488)
	MAI	1741	+41,5	+ 7,9	1668	+ 5,2	1641	+10,9	(1511)
	JUN*	1145	-12,1	-34,2	1105	-33,8	1082	-34,1	(1526)
	JUL	1348	+11,2	+17,7	1373	+24,3	1398	+29,2	(1532)
	AUG	1323	+18,9	- 1,9	1383	+ 0,7	1402	+ 0,3	(1523)
	SEP	1197	-16,2	- 9,5	1244	-10,1	1328	- 5,3	(1499)
	OKT	1421	+ 4,9	+18,7	1364	+ 9,6	1308	- 1,5	(1455)
	NOV	1439	+20,7	+ 1,3	1531	+12,2	1574	+20,3	(1410)
	DEZ	1610	+54,5	+11,9	1649	+ 7,7	1490	- 5,3	(1339)
1975	JAN	1262	- 7,3	-21,6	1271	-22,9	1242	-16,6	(1233)
	FEB	983	-30,6	-22,1	1028	-19,1	1028	-17,2	(1114)
	MAR	925	-46,4	- 5,9	851	-17,2	895	-12,9	(968)
	APR	1037	-35,7	+12,1	959	+12,7	925	+ 3,4	(795)
UEBRIGE INDUSTRIALISIERTE WESTLICHE LÄNDER									
1974	APR	892	+46,0	- 6,7	907	- 3,5	897	- 5,5	(937)
	MAI	1049	+55,2	+17,6	1028	+13,3	1016	+13,3	(956)
	JUN*	744	+17,5	-29,1	770	-25,1	782	-23,0	(970)
	JUL	958	+39,2	+28,8	939	+21,9	932	+19,2	(977)
	AUG	996	+36,4	+ 4,0	987	+ 5,1	989	+ 6,1	(977)
	SEP	880	+27,2	-11,6	930	- 5,8	947	- 4,2	(969)
	OKT	1024	+19,2	+16,4	940	+ 1,1	914	- 3,5	(954)
	NOV	936	+16,1	- 8,6	932	- 0,9	938	+ 2,6	(932)
	DEZ	946	+32,9	+ 1,1	942	+ 1,1	956	+ 1,9	(903)
1975	JAN*	716	-12,5	-24,3	761	-19,2	758	-20,7	(881)
	FEB	777	-14,8	+ 8,5	796	+ 4,6	796	+ 5,0	(824)
	MAR	695	-27,3	-10,6	697	-12,4	721	- 9,4	(683)
	APR	795	-10,9	+14,4	811	+16,4	792	+ 9,8	(731)

8. AUSSENHANDEL (SPEZIALHANDEL)
8.2. AUSFUHR - TATSÄCHLICHE WERTE (MILL. DM)

JAHR	MONAT	ORIGINALWERT			SAISONBEREINIGTER WERT		SAISON- UND ARBEITSTÄGLICH BEREINIGTER WERT		GLATTE KOMPONENTE
		MILL. DM	VERÄNDERUNG VORJAHR	IN O/O GEGEN VORMONAT	MILL. DM	VERÄNDERUNG IN O/O GEGEN VORMONAT	MILL. DM	VERÄNDERUNG IN O/O GEGEN VORMONAT	MILL. DM
ENTWICKLUNGSLÄNDER									
1974	APR	2541	+64,9	+ 3,8	2553	+ 9,0	2492	+ 3,9	(2358)
	MAI	2791	+49,9	+ 9,8	2667	+ 4,5	2607	+ 4,6	(2464)
	JUN	2185	+48,8	-21,7	2350	-11,9	2462	- 5,6	(2572)
	JUL	2652	+52,3	+21,4	2613	+11,2	2572	+ 4,5	(2678)
	AUG	2879	+62,1	+ 8,6	2864	+ 9,6	2864	+11,4	(2780)
	SEP	2617	+55,1	- 9,1	2728	- 4,7	2786	- 2,7	(2874)
	OKT*	3259	+46,3	+24,5	3320	+21,7	3195	+14,7	(2957)
	NOV	3033	+54,8	- 6,9	3027	- 8,8	3068	- 4,0	(3012)
	DEZ	3405	+100,6	+12,3	3290	+ 8,7	3299	+ 7,5	(3052)
1975	JAN*	2698	+26,1	-20,8	2667	-18,9	2617	-20,7	(3069)
	FEB	2847	+31,7	+ 5,5	2905	+ 8,9	2905	+11,0	(3058)
	MAR	2791	+14,1	- 2,0	2807	- 3,4	2946	+ 1,4	(2996)
	APR	3159	+24,3	+13,2	3096	+10,3	3016	+ 2,4	(2854)
OSTBLOCKLÄNDER									
1974	APR	1170	+53,5	+ 2,4	1195	+ 6,1	1182	+ 3,7	1184
	MAI	1347	+39,9	+15,1	1255	+ 5,0	1229	+ 4,0	1248
	JUN	1162	+60,5	-13,7	1264	+ 0,7	1314	+ 6,9	1303
	JUL	1439	+43,2	+23,8	1387	+ 9,7	1391	+ 5,9	1356
	AUG	1373	+45,9	- 4,6	1381	- 0,4	1366	- 1,8	1407
	SEP	1315	+64,0	- 4,2	1408	+ 2,0	1419	+ 3,9	1429
	OKT	1608	+52,7	+22,3	1626	+15,5	1596	+12,5	(1450)
	NOV	1466	+38,3	- 8,8	1478	- 9,1	1484	- 7,0	(1460)
	DEZ*	1813	+55,9	+23,7	1674	+13,3	1668	+12,4	(1444)
1975	JAN*	1244	+18,6	-31,4	1239	-26,0	1208	-27,6	(1393)
	FEB	1373	+37,6	+10,4	1410	+13,8	1410	+16,7	(1384)
	MAR	1315	+15,0	- 4,2	1331	- 5,6	1386	- 1,7	(1431)
	APR	1505	+28,6	+14,4	1524	+14,5	1512	+ 9,1	(1508)
SALDO INSGESAMT									
1974	APR	4578	+78,1	- 1,1	4544	+ 5,9	4283	- 4,0	(4213)
	MAI	4881	+73,0	+ 6,6	4740	+ 4,3	4720	+10,2	(4290)
	JUN*	2510	+55,3	-48,6	3044	-35,8	3142	-33,4	(4356)
	JUL	4449	+51,7	+77,3	4406	+44,7	4368	+39,0	(4390)
	AUG	3155	- 2,0	-29,1	3508	-20,4	3612	-17,3	(4387)
	SEP	4074	+ 7,2	+29,1	3886	+10,8	4030	+11,6	(4355)
	OKT	4619	+16,5	+13,4	4137	+ 6,5	3894	- 3,4	(4280)
	NOV	3929	+22,2	-14,9	4231	+ 2,3	4448	+14,2	(4246)
	DEZ	5287	+74,5	+34,6	4807	+13,6	4667	+ 4,9	(4124)
1975	JAN	3606	+ 1,0	-31,8	3946	-17,9	3942	-15,5	(3880)
	FEB	3494	-31,1	- 3,1	3599	- 8,8	3599	- 8,7	(3569)
	MAR	3446	-25,6	- 1,4	3230	-10,3	3270	- 9,1	(3292)
	APR	2809	-38,6	-18,5	2712	-16,0	2581	-21,1	(2729)

8. AUSSENHANDEL (SPEZIALHANDEL)
8.3. EINFUHR - VOLUMEN (MILL. DM)

JAHR	MONAT	ORIGINALWERT			SAISONBEREINIGTER WERT		SAISON- UND ARBEITSTÄGGLICH BEREINIGTER WERT		GLATTE KOMPONENTE
		MILL. DM	VERÄNDERUNG VOR JAHR	IN O/O GEGEN VORMONAT	MILL. DM	VERÄNDERUNG IN O/O GEGEN VORMONAT	MILL. DM	VERÄNDERUNG IN O/O GEGEN VORMONAT	MILL. DM
EINFUHR INSGESAMT									
1974	APR	11720	+ 3,3	- 1,4	11818	+ 4,0	11786	+ 2,8	11634
	MAI	12577	- 1,2	+ 7,3	11835	+ 0,1	11687	- 0,8	11636
	JUN	11096	- 7,4	-11,8	11086	- 6,3	11429	- 2,2	11802
	JUL	12211	+ 4,7	+10,0	12286	+10,8	12158	+ 6,4	11857
	AUG	11210	+ 4,0	- 8,2	12064	- 1,8	12082	- 0,6	11898
	SEP	11154	+ 1,7	- 0,5	11763	- 2,5	11832	- 2,1	11709
	OKT	12793	- 6,6	+14,7	12164	+ 3,4	11929	+ 0,8	(11559)
	NOV	12056	- 3,2	- 5,8	11503	- 5,4	11553	- 3,2	(11411)
	DEZ	11507	+ 8,5	- 4,6	11804	+ 2,6	11783	+ 2,0	(11312)
1975	JAN	10698	- 7,8	- 7,0	11111	- 5,9	10986	- 6,8	(11326)
	FEB	11243	+14,4	+ 5,1	11416	+ 2,7	11416	+ 3,9	(11342)
	MAR	11131	- 6,3	- 1,0	10834	- 5,1	11273	- 1,3	(11483)
	APR	13400	+14,3	+20,4	13382	+23,5	13202	+17,1	(13065)
ERNAHRUNGSWIRTSCHAFT									
1974	APR	2115	+11,4	+ 3,4	2254	+ 9,2	2237	+ 7,2	2101
	MAI	2361	+ 4,1	+11,6	2199	- 2,4	2161	- 3,4	2078
	JUN	1956	- 6,0	-17,2	1957	-11,0	2009	- 7,0	(2076)
	JUL	2039	- 0,2	+ 4,2	2163	+10,5	2137	+ 6,4	(2076)
	AUG	2056	+ 2,2	+ 0,8	2148	- 0,7	2156	+ 0,9	(2078)
	SEP	1797	- 8,0	-12,6	1990	- 7,4	2038	- 5,5	(2090)
	OKT	2318	- 3,3	+29,0	2082	+ 4,6	2010	- 1,4	(2081)
	NOV	2190	- 9,2	- 5,5	1983	- 4,8	2000	- 0,5	(2092)
	DEZ	2168	+ 2,9	- 1,0	2083	+ 5,0	2085	+ 4,3	(2106)
1975	JAN	1948	- 6,7	-10,1	1970	- 5,4	1942	- 6,9	(2124)
	FEB	2161	+31,4	+10,9	2228	+13,1	2228	+14,7	(2147)
	MAR	1969	- 3,8	- 8,9	2068	- 7,2	2164	- 2,9	(2174)
	APR	2340	+10,6	+18,8	2424	+17,2	2365	+ 9,3	(2194)
GEWERBLICHE WIRTSCHAFT (OHNE GÜTER DER BUNDESREG.)									
1974	APR	9393	+ 1,8	- 2,0	9250	+ 2,9	9206	+ 1,5	9108
	MAI	9957	- 2,3	+ 6,0	9395	+ 1,6	9276	+ 0,8	9142
	JUN	8829	- 8,1	-11,3	8816	- 6,2	9124	- 1,6	9315
	JUL	9887	+ 5,2	+12,0	9824	+11,4	9744	+ 6,8	9345
	AUG	8881	+ 4,5	-10,2	9650	- 1,8	9621	- 1,3	9432
	SEP	8962	+ 1,5	+ 0,9	9414	- 2,4	9454	- 1,7	9329
	OKT	10186	- 6,9	+13,7	9695	+ 3,0	9500	+ 0,5	(9258)
	NOV	9540	- 2,5	- 6,3	9225	- 4,8	9245	- 2,7	(9180)
	DEZ	8981	+ 8,6	- 5,9	9171	- 0,6	9284	+ 0,4	(8932)
1975	JAN	8539	- 7,7	- 4,9	8760	- 4,5	8618	- 7,2	(8744)
	FEB	8942	+12,4	+ 4,7	9293	+ 6,1	9293	+ 7,8	(8848)
	MAR	8903	- 7,1	- 0,4	8552	- 8,0	8952	- 3,7	(9350)
	APR	10545	+12,3	+18,4	10348	+21,0	10218	+14,1	(10351)
ROHSTOFFE UND HALBWAREN									
1974	APR	2960	+ 0,1	- 2,9	2964	+ 1,4	2991	+ 1,8	(2971)
	MAI	3164	- 5,5	+ 6,9	3074	+ 3,7	3034	+ 1,4	(2977)
	JUN	2914	- 6,8	- 7,9	2868	- 6,7	2961	- 2,4	(2984)
	JUL	3111	+ 1,6	+ 6,8	3013	+ 5,1	2959	- 0,1	(2993)
	AUG	3137	+10,0	+ 0,8	3242	+ 7,6	3205	+ 8,3	(3001)
	SEP	2895	- 2,3	- 7,7	3004	- 7,3	3030	- 5,5	(3006)
	OKT	3030	-12,4	+ 4,7	3075	+ 2,4	2958	- 1,1	(3007)
	NOV	3175	+ 2,4	+ 4,8	3092	+ 0,6	3054	+ 1,9	(2996)
	DEZ	2831	- 1,2	-10,8	2765	-10,6	2929	- 4,1	(2979)
1975	JAN	2800	- 9,2	- 1,1	2862	+ 3,5	2819	- 3,8	(2952)
	FEB	2824	+ 6,1	+ 0,9	2956	+ 3,3	2956	+ 4,9	(2895)
	MAR	2563	-15,9	- 9,2	2559	-13,4	2699	- 8,7	(2937)
	APR	3087	+ 4,3	+20,4	3059	+19,5	3003	+11,3	(3040)
ROHSTOFFE									
1974	APR	1264	- 2,5	- 0,2	1283	+ 5,9	1292	+ 6,0	(1273)
	MAI	1300	- 9,4	+ 2,8	1279	- 0,3	1273	- 1,5	(1278)
	JUN	1313	- 2,8	+ 1,0	1271	- 0,6	1308	+ 2,7	(1285)
	JUL	1334	+ 2,5	+ 1,6	1334	+ 5,0	1300	- 0,6	(1292)
	AUG	1334	+ 7,7	+ 0,0	1367	+ 2,5	1362	+ 4,8	(1299)
	SEP	1282	- 1,5	- 3,9	1294	- 5,3	1309	- 3,9	(1303)
	OKT	1308	-13,9	+ 2,0	1338	+ 3,4	1296	- 1,0	(1304)
	NOV	1421	+ 5,5	+ 8,6	1382	+ 3,3	1368	+ 5,6	(1294)
	DEZ	1231	+ 1,9	-13,4	1235	-10,6	1301	- 4,9	(1280)
1975	JAN	1176	-12,4	- 4,5	1190	- 3,6	1178	- 9,5	(1257)
	FEB	1151	- 1,4	- 2,1	1185	- 0,4	1185	+ 0,6	(1214)
	MAR	1024	-19,1	-11,0	1011	-14,7	1081	- 8,8	(1204)
	APR	1268	+ 0,3	+23,8	1278	+26,4	1234	+14,2	(1280)
HALBWAREN									
1974	APR	1696	+ 2,1	- 4,8	1679	- 1,9	1701	- 1,2	(1712)
	MAI	1864	- 2,6	+ 9,9	1795	+ 6,9	1772	+ 4,2	(1707)
	JUN	1601	- 9,8	-14,1	1600	-10,9	1673	- 5,6	(1703)
	JUL	1777	+ 1,0	+11,0	1679	+ 4,9	1639	- 2,0	(1699)
	AUG	1803	+11,8	+ 1,5	1875	+11,7	1854	+13,1	(1696)
	SEP	1613	- 3,1	-10,5	1709	- 8,9	1698	- 8,4	(1693)
	OKT	1722	-11,2	+ 6,8	1683	- 1,5	1650	- 2,8	(1692)
	NOV	1754	- 0,1	+ 1,9	1708	+ 1,5	1685	+ 2,1	(1693)
	DEZ	1599	- 3,6	- 8,8	1581	- 7,4	1667	- 1,1	(1694)
1975	JAN	1624	- 6,8	+ 1,6	1671	+ 5,7	1647	- 1,2	(1694)
	FEB	1673	+11,9	+ 3,0	1772	+ 6,0	1772	+ 7,6	(1689)
	MAR	1539	-13,6	- 8,0	1546	-12,8	1623	- 8,4	(1735)
	APR	1819	+ 7,3	+18,2	1788	+15,7	1768	+ 8,9	(1806)

8. AUSSENHANDEL (SPEZIALHANDEL)

8.3. EINFUHR - VOLUMEN (MILL. DM)

JAHR	MONAT	ORIGINALWERT		SAISONBEREINIGTER WERT		SAISON- UND ARBEITSTÄGLICH BEREINIGTER WERT		GLATTE KOMPONENTE	
		MILL. DM	VERÄNDERUNG IN O/O GEGEN VORJAHR	VERÄNDERUNG IN O/O GEGEN VORMONAT	MILL. DM	VERÄNDERUNG IN O/O GEGEN VORMONAT	MILL. DM	VERÄNDERUNG IN O/O GEGEN VORMONAT	MILL. DM
FERTIGWAREN (OHNE GÜTER DER BUNDESREG.)									
1974	APR	6433	+ 2,6	- 1,6	6307	+ 3,6	6282	+ 1,7	6268
	MAI	6793	- 0,8	+ 5,6	6407	+ 1,6	6336	+ 0,9	6249
	JUN	5914	- 8,8	-12,9	5914	- 7,7	6121	- 3,4	6348
	JUL	6776	+ 7,0	+14,6	6753	+14,2	6642	+ 8,5	6405
	AUG	5745	+ 1,8	-15,2	6407	- 5,1	6485	- 2,4	6420
	SEP	6067	+ 3,5	+ 5,6	6386	- 0,3	6381	- 1,6	6331
	OKT	7156	- 4,4	+17,9	6622	+ 3,7	6505	+ 1,9	(6271)
	NOV	6366	- 4,8	-11,0	6152	- 7,1	6226	- 4,3	(6215)
	DEZ	6150	+13,9	- 3,4	6576	+ 6,9	6513	+ 4,6	(6185)
1975	JAN	5739	- 7,0	- 6,7	6047	- 8,0	5990	- 8,0	(6212)
	FEB	6118	+15,5	+ 6,6	6185	+ 2,3	6185	+ 3,3	(6237)
	MAR	6340	- 3,0	+ 3,6	5974	- 3,4	6195	+ 0,2	(6221)
	APR	7458	+15,9	+17,6	7276	+21,8	7176	+15,8	(7127)
VORERZEUGNISSE									
1974	APR	1861	- 4,7	- 6,3	1881	- 0,7	1888	- 1,4	1875
	MAI	2046	- 8,2	+ 9,9	1859	- 1,2	1840	- 2,5	1857
	JUN	1742	-16,3	-14,9	1699	- 8,6	1754	- 4,7	1860
	JUL	1975	- 0,8	+13,4	1940	+14,2	1910	+ 8,9	1852
	AUG	1695	- 0,8	-14,2	1893	- 2,4	1899	- 0,6	1844
	SEP	1686	- 7,3	- 0,5	1811	- 4,3	1817	- 4,3	1806
	OKT	2032	- 6,3	+20,5	1848	+ 2,0	1808	- 0,5	(1773)
	NOV	1808	- 8,9	-11,0	1776	- 3,9	1782	- 1,4	(1730)
	DEZ	1561	- 2,8	-13,7	1740	- 2,0	1786	+ 0,2	(1670)
1975	JAN	1628	-16,4	+ 4,3	1670	- 4,0	1651	- 7,6	(1621)
	FEB	1741	+ 7,2	+ 6,9	1734	+ 3,8	1734	+ 5,0	(1635)
	MAR	1685	-15,2	- 3,2	1637	- 5,6	1708	- 1,5	(1753)
	APR	1948	+ 4,7	+15,6	1964	+20,0	1931	+13,1	(1922)
ENDERZEUGNISSE (OHNE GÜTER DER BUNDESREG.)									
1974	APR	4572	+ 5,9	+ 0,4	4383	+ 5,7	4356	+ 3,6	4290
	MAI	4747	+ 2,8	+ 3,8	4508	+ 2,9	4465	+ 2,5	4308
	JUN	4172	- 5,2	-12,1	4192	- 7,0	4322	- 3,2	4429
	JUL	4801	+10,5	+15,1	4798	+14,5	4731	+ 9,5	4482
	AUG	4049	+ 2,9	-15,7	4498	- 6,3	4530	- 4,2	4537
	SEP	4380	+ 8,3	+ 8,2	4557	+ 1,3	4580	+ 1,1	4516
	OKT	5124	- 3,6	+17,0	4952	+ 8,7	4844	+ 5,8	(4510)
	NOV	4558	- 3,1	-11,0	4365	-11,9	4412	- 8,9	(4503)
	DEZ	4589	+21,0	+ 0,7	4764	+ 9,1	4737	+ 7,4	(4510)
1975	JAN	4111	- 2,7	-10,4	4325	- 9,2	4268	- 9,9	(4549)
	FEB	4377	+19,2	+ 6,5	4564	+ 5,5	4564	+ 6,9	(4559)
	MAR	4655	+ 2,3	+ 6,4	4352	- 4,6	4553	- 0,2	(4755)
	APR	5510	+20,5	+18,4	5271	+21,1	5187	+13,9	(5305)
HALBWAREN UND VORERZEUGNISSE									
1974	APR	3557	- 1,5	- 5,6	3541	- 1,2	3566	- 1,7	(3570)
	MAI	3910	- 5,6	+ 9,9	3702	+ 4,5	3660	+ 2,6	(3557)
	JUN	3343	-13,3	-14,5	3280	-11,4	3415	- 6,7	(3543)
	JUL	3752	+ 0,0	+12,2	3602	+ 9,8	3524	+ 3,2	(3526)
	AUG	3498	+ 5,3	- 6,8	3766	+ 4,6	3753	+ 6,5	(3508)
	SEP	3299	- 5,3	- 5,7	3456	- 8,2	3460	- 7,8	(3489)
	OKT	3754	- 8,6	+13,8	3550	+ 2,7	3459	+ 0,0	(3470)
	NOV	3562	- 4,7	- 5,1	3478	- 2,0	3468	+ 0,3	(3434)
	DEZ	3160	- 3,2	-11,3	3314	- 4,7	3461	- 0,2	(3398)
1975	JAN	3252	-11,8	+ 2,9	3330	+ 0,5	3284	- 5,1	(3313)
	FEB	3414	+ 9,5	+ 5,0	3560	+ 6,9	3560	+ 8,4	(3314)
	MAR	3224	-14,4	- 5,6	3178	-10,7	3340	- 6,2	(3478)
	APR	3766	+ 5,9	+16,8	3765	+18,5	3696	+10,7	(3809)
ERZEUGNISSE DER ERNÄHRUNGSINDUSTRIE, TABAKWAREN									
1974	APR	878	+ 1,4	- 7,3	967	+ 2,1	960	+ 0,1	924
	MAI	954	- 2,6	+ 8,7	948	- 2,0	945	- 1,6	(922)
	JUN	799	-10,7	-16,2	872	- 8,0	896	- 5,2	(922)
	JUL	905	+ 3,0	+13,3	989	+13,4	964	+ 7,6	(924)
	AUG	963	+ 8,2	+ 6,4	981	- 0,8	991	+ 2,8	(927)
	SEP	857	- 7,3	-11,0	895	- 8,8	907	- 8,5	(934)
	OKT	1111	- 3,8	+29,6	935	+ 4,5	905	- 0,2	(935)
	NOV	1036	- 8,4	- 6,8	908	- 2,9	910	+ 0,6	(947)
	DEZ	1025	+ 6,3	- 1,1	965	+ 6,3	974	+ 7,0	(958)
1975	JAN	916	- 9,8	-10,6	883	- 8,5	880	- 9,7	(971)
	FEB	958	+27,9	+ 4,6	1040	+17,8	1040	+18,2	(985)
	MAR	895	- 5,5	- 6,6	923	-11,2	962	- 7,5	(1003)
	APR	1051	+19,7	+17,4	1115	+20,8	1080	+12,3	(1027)
ERZEUGNISSE DER GRUNDSTOFF- UND PRODUKTIONSGÜTERINDUSTRIEN									
1974	APR	3373	+ 0,9	- 4,9	3383	- 1,5	3454	+ 0,0	3378
	MAI	3688	- 5,2	+ 9,3	3396	+ 0,4	3408	- 1,3	(3362)
	JUN	3279	- 8,2	-11,1	3222	- 5,1	3308	- 2,9	(3345)
	JUL	3608	+ 1,0	+10,0	3427	+ 6,4	3323	+ 0,5	(3315)
	AUG	3412	+ 7,6	- 5,4	3536	+ 3,2	3546	+ 6,7	(3298)
	SEP	3154	- 4,2	- 7,6	3345	- 5,4	3355	- 5,4	(3292)
	OKT	3524	- 9,5	+11,7	3269	- 2,3	3208	- 4,4	(3266)
	NOV	3295	- 5,8	- 6,5	3247	- 0,7	3201	- 0,2	(3251)
	DEZ	2916	- 4,8	-11,5	3137	- 3,4	3304	+ 3,2	(3243)
1975	JAN	2951	-14,1	+ 1,2	3098	- 1,2	3108	- 5,9	(3239)
	FEB	3121	+ 8,9	+ 5,8	3375	+ 8,9	3375	+ 8,6	(3239)
	MAR	2952	-16,8	- 5,4	2933	-13,1	3058	- 9,4	(3242)
	APR	3488	+ 3,4	+18,2	3431	+17,0	3335	+ 9,1	(3246)

8. AUSSENHANDEL (SPEZIALHANDEL)

8.3. EINFUHR - VOLUMEN (MILL. DM)

JAHR	MONAT	ORIGINALWERT			SAISONBEREINIGTER WERT		SAISON- UND ARBEITSTAEGLICH BEREINIGTER WERT		GLATTE KOMPONENTE	
		MILL.DM	VERAENDERUNG VORJAHR	IN O/O GEGEN VORMONAT	MILL.DM	VERAENDERUNG IN O/O GEGEN VORMONAT	MILL.DM	VERAENDERUNG IN O/O GEGEN VORMONAT	MILL.DM	
ERZEUGNISSE DER INVESTITIONSGUETERINDUSTRIEN										
1974	APR	2796	+ 1,6	+ 1,2	2672	+ 3,6	2688	+ 2,8	2691	
	MAI	3058	+ 1,7	+ 9,4	2812	+ 5,2	2803	+ 4,3	(2697)	
	JUN	2594	-10,3	-15,2	2531	-10,0	2605	- 7,1	(2706)	
	JUL	2927	+10,8	+12,8	2961	+17,0	2834	+ 8,8	(2701)	
	AUG	2351	- 2,2	-19,7	2692	- 9,1	2776	- 2,0	(2719)	
	SEP	2672	+ 7,8	+13,7	2821	+ 4,8	2795	+ 0,7	(2744)	
	OKT	3136	- 2,7	+17,4	2733	- 3,1	2697	- 3,5	(2756)	
	NOV	2867	- 2,0	- 8,6	2748	+ 0,5	2742	+ 1,7	(2802)	
	DEZ	3029	+23,1	+ 5,7	3072	+11,8	3048	+11,2	(2847)	
	1975	JAN	2448	- 3,3	-19,2	2692	-12,4	2704	-11,3	(2907)
		FEB	2566	+15,1	+ 4,8	2902	+ 7,8	2902	+ 7,3	(2977)
		MAR	2881	+ 4,3	+12,3	2779	- 4,2	2923	+ 0,7	(3058)
APR		3538	+26,5	+22,8	3336	+20,0	3251	+11,2	(3158)	
ERZEUGNISSE DER VERBRAUCHSGUETERINDUSTRIEN										
1974	APR	1977	+ 4,4	- 0,1	1979	+ 6,7	1964	+ 3,8	1878	
	MAI	1954	- 0,4	- 1,2	1934	- 2,3	1932	- 1,6	(1879)	
	JUN	1700	- 9,9	-13,0	1781	- 7,9	1843	- 4,6	(1882)	
	JUL	2055	+ 5,0	+20,9	2029	+13,9	1965	+ 6,6	(1888)	
	AUG	1842	+ 5,7	-10,4	1967	- 3,1	2007	+ 2,1	(1898)	
	SEP	1931	+ 3,0	+ 4,8	1926	- 2,1	1925	- 4,1	(1915)	
	OKT	2248	- 2,2	+16,4	1900	- 1,3	1851	- 3,8	(1924)	
	NOV	1960	+ 0,9	-12,8	1938	+ 2,0	1959	+ 5,8	(1956)	
	DEZ	1776	+18,4	- 9,4	2066	+ 6,6	2051	+ 4,7	(1985)	
	1975	JAN	1917	- 1,6	+ 7,9	1928	- 6,7	1925	- 6,1	(2013)
		FEB	2087	+27,4	+ 8,9	2141	+11,0	2141	+11,2	(2046)
		MAR	1991	+ 0,6	- 4,6	1919	-10,4	2004	- 6,4	(2084)
APR		2226	+12,6	+11,8	2201	+14,7	2137	+ 6,6	(2126)	
INVESTITIONSGUETER										
1974	APR	888	- 9,8	- 7,0	821	- 5,3	858	- 2,7	921	
	MAI	1052	+ 0,7	+18,5	976	+18,9	954	+11,2	(923)	
	JUN	868	-13,8	-17,5	835	-14,4	880	- 7,8	(926)	
	JUL	990	+ 6,8	+14,1	1014	+21,4	975	+10,8	(918)	
	AUG	824	-12,6	-16,8	882	-13,0	916	- 6,1	(923)	
	SEP	856	+13,7	+ 3,9	974	+10,4	948	+ 3,5	(933)	
	OKT	988	- 2,3	+15,4	912	- 6,4	910	- 4,0	(933)	
	NOV	951	- 0,7	- 3,7	926	+ 1,5	933	+ 2,5	(949)	
	DEZ	1124	+20,2	+18,2	1056	+14,0	1063	+13,9	(965)	
	1975	JAN	818	- 9,1	-27,2	909	-13,9	897	-15,6	(982)
		FEB	781	-10,9	- 4,5	881	- 3,1	881	- 1,8	(1003)
		MAR	1055	+10,5	+35,1	976	+10,8	1031	+17,0	(1028)
APR		1195	+34,6	+13,3	1100	+12,7	1087	+ 5,4	(1059)	
VERBRAUCHSGUETER										
1974	APR	1889	+ 3,5	+ 3,0	1858	+ 9,1	1840	+ 6,2	1766	
	MAI	1904	+ 1,8	+ 0,8	1869	+ 0,6	1868	+ 1,5	(1769)	
	JUN	1611	- 9,7	-15,4	1704	- 8,8	1735	- 7,1	(1777)	
	JUL	2021	+ 9,2	+25,5	1986	+16,5	1921	+10,7	(1781)	
	AUG	1749	+ 7,1	-13,5	1895	- 4,6	1941	+ 1,0	(1798)	
	SEP	1866	+ 1,4	+ 6,7	1824	- 3,7	1837	- 5,4	(1821)	
	OKT	2165	- 4,5	+16,0	1792	- 1,8	1748	- 4,8	(1840)	
	NOV	1869	- 1,4	-13,7	1835	+ 2,4	1840	+ 5,3	(1887)	
	DEZ	1782	+29,1	- 4,7	2026	+10,4	2002	+ 8,8	(1936)	
	1975	JAN	1782	+ 9,5	+ 0,0	1907	- 5,9	1909	- 4,6	(1986)
		FEB	2034	+42,6	+14,1	2154	+13,0	2154	+12,8	(2044)
		MAR	2024	+10,4	- 0,5	1940	- 9,9	2035	- 5,5	(2111)
APR		2269	+20,1	+12,1	2214	+14,1	2145	+ 5,4	(2182)	
EG-LAENDER										
1974	APR	6305	+ 4,4	- 1,0	6180	+ 1,7	6174	+ 0,5	6059	
	MAI	6902	+ 3,7	+ 9,5	6255	+ 1,2	6271	+ 1,6	(6054)	
	JUN	5851	- 8,4	-15,2	5718	- 8,6	5804	- 7,4	(6052)	
	JUL	6406	+ 6,2	+ 9,5	6445	+12,7	6226	+ 7,3	(6045)	
	AUG	5518	+ 3,4	-13,9	6144	- 4,7	6282	+ 0,9	(6049)	
	SEP	5893	+ 3,2	+ 6,8	6169	+ 0,4	6201	- 1,3	(6061)	
	OKT	6786	- 6,5	+15,2	5978	- 3,1	5845	- 5,7	(6045)	
	NOV	6132	- 5,6	- 9,6	5924	- 0,9	5931	+ 1,5	(6084)	
	DEZ	5731	+ 8,8	- 6,5	6235	+ 5,2	6285	+ 6,0	(6104)	
	1975	JAN	5252	-13,3	- 8,4	5603	-10,1	5658	-10,0	(6141)
		FEB	6011	+15,6	+14,5	6383	+13,9	6383	+12,8	(6188)
		MAR	5995	- 5,9	- 0,3	5836	- 8,6	6067	- 5,0	(6243)
APR		6957	+10,3	+16,0	6711	+15,0	6493	+ 7,0	(6318)	
UEBRIGE LAENDER										
1974	APR	5415	+ 2,0	- 1,7	5665	+ 5,4	5723	+ 5,4	5486	
	MAI	5675	- 6,7	+ 4,8	5498	- 2,9	5511	- 3,7	(5476)	
	JUN	5245	- 6,2	- 7,6	5346	- 2,8	5515	+ 0,1	(5472)	
	JUL	5805	+ 3,0	+10,7	5749	+ 7,5	5545	+ 0,5	(5467)	
	AUG	5693	+ 4,6	- 1,9	5772	+ 0,4	5827	+ 5,1	(5478)	
	SEP	5261	+ 0,1	- 7,6	5551	- 3,8	5547	- 4,8	(5505)	
	OKT	6007	- 6,7	+14,2	5467	- 1,5	5361	- 3,4	(5508)	
	NOV	5923	- 0,6	- 1,4	5593	+ 2,3	5529	+ 3,1	(5556)	
	DEZ	5777	+ 8,2	- 2,5	5730	+ 2,4	5834	+ 5,5	(5623)	
	1975	JAN	5446	- 1,7	- 5,7	5525	- 3,6	5530	- 5,2	(5698)
		FEB	5232	+13,1	- 3,9	5808	+ 5,1	5808	+ 5,0	(5789)
		MAR	5136	- 6,8	- 1,8	5212	-10,3	5485	- 5,6	(5898)
APR		6443	+19,0	+25,4	6514	+25,0	6330	+15,4	(6033)	

8. AUSSENHANDEL (SPEZIALHANDEL)

8.4. AUSFUHR-VOLUMEN (MILL. DM)

JAHR	MONAT	ORIGINALWERT			SAISONBEREINIGTER WERT		SAISON- UND ARBEITSTÄGLICH BEREINIGTER WERT		GLATTE KOMPONENTE
		MILL.DM	VERÄNDERUNG VORJAHR	IN O/O GEGEN VORMONAT	MILL.DM	VERÄNDERUNG IN O/O GEGEN VORMONAT	MILL.DM	VERÄNDERUNG IN O/O GEGEN VORMONAT	MILL.DM
AUSFUHR INSGESAMT									
1974	APR	16081	+19,8	- 3,9	16087	+ 2,0	15949	+ 0,1	15925
	MAI	17259	+16,1	+ 7,3	16271	+ 1,1	16207	+ 1,6	15931
	JUN*	13692	+ 6,1	-20,7	14010	-13,9	14090	-13,1	16153
	JUL	16228	+19,2	+18,5	16556	+18,2	16235	+15,3	16140
	AUG	14365	+ 9,6	-11,5	15714	- 5,1	16041	- 1,2	16055
	SEP	14760	+ 5,6	+ 2,7	15413	- 1,9	15502	- 3,4	15715
	OKT	16918	+ 2,3	+14,6	15979	+ 3,7	15790	+ 1,9	(15345)
	NOV	15353	+ 0,7	- 9,3	15016	- 6,0	15136	- 4,1	(14921)
	DEZ	15575	+13,7	+ 1,4	15381	+ 2,4	15281	+ 1,0	(14491)
1975	JAN	13303	-15,0	-14,6	13797	-10,3	13731	-10,1	(14120)
	FEB	13351	-10,8	+ 0,4	13570	- 1,6	13570	- 1,2	(13622)
	MAR	13436	-19,7	+ 0,6	12854	- 5,3	13342	- 1,7	(13905)
	APR	15002	- 6,7	+11,7	14835	+15,4	14553	+ 9,1	(14333)
GEWERBLICHE WIRTSCHAFT									
1974	APR	15330	+19,9	- 3,7	15323	+ 2,1	15179	+ 0,1	15145
	MAI	16448	+16,1	+ 7,3	15502	+ 1,2	15435	+ 1,7	15152
	JUN*	13036	+ 5,8	-20,7	13308	-14,2	13368	-13,4	15370
	JUL	15436	+19,0	+18,4	15723	+18,1	15441	+15,5	15357
	AUG	13647	+ 9,7	-11,6	14947	- 4,9	15251	- 1,2	15270
	SEP	14024	+ 5,6	+ 2,8	14635	- 2,1	14730	- 3,4	14941
	OKT	16112	+ 2,9	+14,9	15204	+ 3,9	15028	+ 2,0	(14581)
	NOV	14545	+ 0,6	- 9,7	14234	- 6,4	14349	+ 4,5	(14168)
	DEZ	14814	+13,8	+ 1,8	14623	+ 2,7	14512	+ 1,1	(13746)
1975	JAN	12465	-15,8	-15,9	13021	-11,0	12961	-10,7	(13378)
	FEB	12589	-11,6	+ 1,0	12812	- 1,6	12812	- 1,1	(12885)
	MAR	12748	-19,9	+ 1,3	12178	- 4,9	12619	- 1,5	(13104)
	APR	14177	- 7,5	+11,2	14010	+15,0	13751	+ 9,0	(13518)
ROHSTOFFE UND HALBWAREN									
1974	APR	1593	+22,4	- 9,4	1628	- 1,9	1639	- 2,7	(1637)
	MAI	1758	+16,1	+10,4	1684	+ 3,4	1657	+ 1,1	(1635)
	JUN*	1452	+ 5,7	-17,4	1488	-11,6	1546	- 6,7	(1622)
	JUL	1663	+19,6	+14,5	1679	+12,8	1641	+ 6,1	(1599)
	AUG	1518	+ 7,7	- 8,7	1578	- 6,0	1590	- 3,1	(1566)
	SEP	1450	+ 6,5	- 4,5	1521	+ 3,6	1542	- 3,0	(1523)
	OKT	1556	- 6,8	+ 7,3	1524	+ 0,2	1469	- 4,7	(1474)
	NOV	1383	-12,3	-11,1	1383	- 9,3	1397	- 4,9	(1414)
	DEZ	1400	+ 0,6	+ 1,2	1384	+ 0,1	1427	+ 2,1	(1354)
1975	JAN	1334	-19,7	- 4,7	1313	- 5,1	1287	- 9,8	(1262)
	FEB	1304	-18,1	- 2,2	1285	- 2,1	1285	- 0,2	(1225)
	MAR	1212	-31,1	- 7,1	1158	- 9,9	1263	- 1,7	(1258)
	APR	1365	-14,3	+12,6	1410	+21,8	1355	+ 7,3	(1338)
ROHSTOFFE									
1974	APR	360	+24,6	- 3,5	372	+ 3,0	376	+ 1,6	(357)
	MAI	393	+14,2	+ 9,2	373	+ 0,3	369	- 1,9	(355)
	JUN*	334	+ 9,5	-15,0	336	- 9,9	352	- 4,6	(354)
	JUL	396	+29,0	+18,6	399	+18,8	387	+ 9,9	(350)
	AUG	341	+ 3,3	-13,9	350	-12,3	357	- 7,8	(344)
	SEP	327	+ 4,8	- 4,1	330	- 5,7	334	- 6,4	(336)
	OKT	346	- 7,5	+ 5,8	329	- 0,3	316	- 5,4	(327)
	NOV	319	-13,6	- 7,8	307	- 6,7	315	- 0,3	(319)
	DEZ	297	- 5,4	- 6,9	303	- 1,3	317	+ 0,6	(315)
1975	JAN	288	-24,8	- 3,0	307	+ 1,3	303	- 4,4	(314)
	FEB	300	-18,9	+ 4,2	311	+ 1,3	311	+ 2,6	(315)
	MAR	304	-18,5	+ 1,3	298	- 4,2	322	+ 3,5	(323)
	APR	355	- 1,4	+16,8	361	+21,1	345	+ 7,1	(336)
HALBWAREN									
1974	APR	1233	+21,8	-11,1	1259	- 3,2	1260	- 4,2	(1283)
	MAI	1364	+16,6	+10,6	1315	+ 4,4	1298	+ 3,0	(1285)
	JUN*	1118	+ 4,6	-18,0	1114	-15,3	1140	-12,2	(1279)
	JUL	1267	+17,0	+13,3	1285	+15,4	1260	+10,5	(1263)
	AUG	1176	+ 8,9	- 7,2	1232	- 4,1	1246	- 1,1	(1238)
	SEP	1124	+ 7,1	- 4,4	1196	- 2,9	1218	- 2,2	(1204)
	OKT	1210	- 6,6	+ 7,7	1189	- 0,6	1151	- 5,5	(1162)
	NOV	1064	-11,8	-12,1	1079	- 9,3	1087	- 5,6	(1110)
	DEZ	1103	+ 2,3	+ 3,7	1083	+ 0,4	1113	+ 2,4	(1053)
1975	JAN	1046	-18,2	- 5,2	1026	- 5,3	1009	- 9,3	(985)
	FEB	1004	-17,9	- 4,0	981	- 4,4	981	- 2,8	(948)
	MAR	909	-34,5	- 9,5	866	-11,7	942	- 4,0	(975)
	APR	1009	-18,2	+11,0	1044	+20,6	1003	+ 6,5	(996)
FERTIGWAREN									
1974	APR	13737	+19,6	- 3,0	13582	+ 2,4	13462	+ 0,2	13259
	MAI	14690	+16,1	+ 6,9	13753	+ 1,3	13643	+ 1,3	13257
	JUN*	11584	+ 5,8	-21,1	12372	-10,0	12667	- 7,2	13466
	JUL	13773	+18,9	+18,9	13940	+12,7	13675	+ 8,0	13484
	AUG	12129	+10,0	-11,9	13279	- 4,7	13420	- 1,9	13443
	SEP	12574	+ 5,5	+ 3,7	13030	- 1,9	13094	- 2,4	13214
	OKT	14556	+ 4,1	+15,8	13648	+ 4,7	13360	+ 2,0	(12975)
	NOV	13162	+ 2,1	- 9,6	12885	- 5,6	13008	- 2,6	(12692)
	DEZ	13414	+15,4	+ 1,9	13217	+ 2,6	13140	+ 1,0	(12390)
1975	JAN	11131	-15,3	-17,0	11708	-11,4	11625	-11,5	(12104)
	FEB	11286	-10,7	+ 1,4	11488	- 1,9	11488	- 1,2	(11541)
	MAR	11535	-18,5	+ 2,2	10934	- 4,8	11358	- 1,1	(11516)
	APR	12812	- 6,7	+11,1	12504	+14,4	12236	+ 7,7	(11835)

8. AUSSENHANDEL (SPEZIALHANDEL)

8.4. AUSFUHR-VOLUMEN (MILL. DM)

JAHR	MONAT	ORIGINALWERT			SAISONBEREINIGTER WERT		SAISON- UND ARBEITSTÄGLICH BEREINIGTER WERT		GLATTE KOMPONENTE	
		MILL. DM	VERÄNDERUNG VORJAHR	IN O/O GEGEN VORMONAT	MILL. DM	VERÄNDERUNG IN O/O GEGEN VORMONAT	MILL. DM	VERÄNDERUNG IN O/O GEGEN VORMONAT	MILL. DM	
VORERZEUGNISSE										
1974	APR	3576	+36,5	- 1,3	3578	+ 2,3	3586	+ 1,2	(3417)	
	MAI	3655	+17,6	+ 2,2	3505	- 2,0	3440	- 4,1	(3452)	
	JUN	3095	+20,1	-15,3	3245	- 7,4	3385	- 1,6	(3465)	
	JUL	3581	+26,4	+15,7	3606	+11,1	3563	+ 5,3	(3451)	
	AUG	3490	+22,7	- 2,5	3573	- 0,9	3561	- 0,1	(3409)	
	SEP	3241	+16,5	- 7,1	3309	- 7,4	3338	- 6,3	(3340)	
	OKT	3495	+ 7,1	+ 7,8	3316	+ 0,2	3218	- 3,6	(3246)	
	NOV	3158	- 0,4	- 9,6	3152	- 4,9	3177	- 1,3	(3105)	
	DEZ	2956	+ 5,1	- 6,4	3016	- 4,3	3080	- 3,1	(2976)	
	1975	JAN	2707	-19,7	- 8,4	2723	- 9,7	2651	-13,9	(2745)
		FEB	2762	-14,0	+ 2,0	2733	+ 0,4	2733	+ 3,1	(2625)
		MAR	2548	-29,7	- 7,7	2537	- 7,2	2698	- 1,3	(2712)
APR		2908	-18,7	+14,1	2911	+14,7	2852	+ 5,7	(2940)	
ENDERZEUGNISSE										
1974	APR	10161	+14,6	- 3,5	10133	+ 3,3	9908	- 1,3	10041	
	MAI	11036	+15,6	+ 8,6	10615	+ 4,8	10620	+ 7,2	10017	
	JUN*	8488	+ 1,4	-23,1	8542	-19,5	8709	-18,0	(10033)	
	JUL	10193	+16,5	+20,1	10219	+19,6	9984	+14,6	(10030)	
	AUG	8639	+ 5,6	-15,2	9668	- 5,4	9855	- 1,3	(10005)	
	SEP	9332	+ 2,1	+ 8,0	9624	- 0,5	9777	- 0,8	(9995)	
	OKT	11062	+ 3,2	+18,5	10485	+ 8,9	10131	+ 3,6	(9898)	
	NOV	10004	+ 3,0	- 9,6	9886	- 5,7	10071	- 0,6	(9797)	
	DEZ	10459	+18,7	+ 4,5	10156	+ 2,7	10402	+ 3,3	(9668)	
	1975	JAN	8424	-13,8	-19,5	8977	-11,6	9041	-13,1	(9509)
		FEB	8524	- 9,6	+ 1,2	8800	- 2,0	8800	- 2,7	(9317)
		MAR	8987	-14,7	+ 5,4	8605	- 2,2	8861	+ 0,7	(9111)
APR		9904	- 2,5	+10,2	9606	+11,6	9269	+ 4,6	(8757)	
ERZEUGNISSE DER GRUNDSTOFF- U. PRODUKTIONSGUETERINDUSTRIEN										
1974	APR	4884	+33,3	- 3,9	4987	+ 3,8	4997	+ 2,7	4706	
	MAI	5193	+19,1	+ 6,3	4848	- 2,8	4807	- 3,8	(4719)	
	JUN	4251	+17,6	-18,1	4563	- 5,9	4697	- 2,3	(4719)	
	JUL	4993	+20,4	+17,5	5000	+ 9,6	4877	+ 3,8	(4728)	
	AUG	4920	+20,6	- 1,5	4946	- 1,1	5010	+ 2,7	(4698)	
	SEP	4560	+17,8	- 7,3	4761	- 3,7	4793	- 4,3	(4674)	
	OKT	4906	+ 5,7	+ 7,6	4629	- 2,8	4516	+ 5,8	(4585)	
	NOV	4385	- 2,4	-10,6	4408	- 4,8	4428	- 1,9	(4522)	
	DEZ	4359	+12,2	- 0,6	4573	+ 3,7	4570	+ 3,2	(4426)	
	1975	JAN	3981	-15,7	- 8,7	4009	-12,3	3971	-13,1	(4274)
		FEB	3963	-10,8	- 0,5	4047	+ 0,9	4047	+ 1,9	(4091)
		MAR	3687	-27,4	- 7,0	3531	-12,8	3756	- 7,2	(3874)
APR		4150	-15,0	+12,6	4098	+16,1	3952	+ 5,2	(3615)	
ERZEUGNISSE DER INVESTITIONSGUETERINDUSTRIEN										
1974	APR	8064	+12,9	- 2,8	7922	+ 0,5	7815	- 2,2	7764	
	MAI	8719	+14,5	+ 8,1	8135	+ 2,7	8152	+ 4,3	(7778)	
	JUN	6746	- 0,4	-22,6	7208	-11,4	7372	- 9,6	(7780)	
	JUL	8041	+18,0	+19,2	8214	+14,0	8038	+ 9,0	(7797)	
	AUG	6575	+ 4,0	-18,2	7621	- 7,2	7759	- 3,5	(7774)	
	SEP	7235	- 0,6	+10,0	7636	+ 0,2	7642	- 1,5	(7776)	
	OKT	8794	+ 3,1	+21,5	7735	+ 1,3	7594	- 0,6	(7681)	
	NOV	8033	+ 3,6	- 8,7	7726	- 0,1	7800	+ 2,7	(7619)	
	DEZ	8442	+17,7	+ 5,1	8039	+ 4,1	7980	+ 2,3	(7518)	
	1975	JAN	6585	-14,5	-22,0	6957	-13,5	6938	-13,1	(7408)
		FEB	6563	-11,1	- 0,3	7020	+ 0,9	7020	+ 1,2	(7278)
		MAR	7016	-15,4	+ 6,9	6764	- 3,6	6929	- 1,3	(7126)
APR		7787	- 3,4	+11,0	7484	+10,6	7289	+ 5,2	(6939)	
ERZEUGNISSE DER VERBRAUCHSGUETERINDUSTRIEN										
1974	APR	1927	+16,3	- 6,7	1927	+ 1,1	1926	- 0,6	1849	
	MAI	2001	+10,4	+ 3,8	1909	- 0,9	1913	- 0,7	(1845)	
	JUN	1625	+ 3,0	-18,8	1757	- 8,0	1799	- 6,0	(1839)	
	JUL	1920	+16,8	+18,2	1959	+11,5	1887	+ 4,9	(1836)	
	AUG	1671	+ 2,1	-13,0	1796	- 8,3	1847	- 2,1	(1823)	
	SEP	1800	+ 2,2	+ 7,7	1812	+ 0,9	1803	- 2,4	(1814)	
	OKT	1944	- 5,0	+ 8,0	1722	- 5,0	1685	- 6,5	(1783)	
	NOV	1700	- 5,6	-12,6	1711	- 0,6	1733	+ 2,8	(1761)	
	DEZ	1581	+ 0,3	- 7,0	1735	+ 1,4	1758	+ 1,4	(1728)	
	1975	JAN	1513	-21,3	- 4,3	1563	- 9,9	1582	-10,0	(1688)
		FEB	1614	-17,1	+ 6,7	1588	+ 1,6	1588	+ 0,4	(1642)
		MAR	1646	-20,3	+ 2,0	1521	- 4,2	1567	- 1,3	(1589)
APR		1844	- 4,3	+12,0	1784	+17,3	1727	+10,2	(1528)	
INVESTITIONSGUETER										
1974	APR	3638	+ 5,3	+ 1,7	3520	+ 0,3	3459	- 2,8	3548	
	MAI	4090	+10,2	+12,4	3743	+ 6,3	3766	+ 8,9	(3560)	
	JUN	3049	- 0,2	-25,5	3312	-11,5	3425	- 9,1	(3571)	
	JUL	3766	+13,7	+23,5	3709	+12,0	3686	+ 7,6	(3584)	
	AUG	3112	+ 7,1	-17,4	3579	- 3,5	3585	- 2,7	(3590)	
	SEP	3336	- 2,0	+ 7,2	3546	- 0,9	3552	- 0,9	(3621)	
	OKT	4206	+11,4	+26,1	3742	+ 5,5	3667	+ 3,2	(3600)	
	NOV	3821	+10,3	- 9,2	3740	- 0,1	3778	+ 3,0	(3596)	
	DEZ	4094	+20,4	+ 7,1	3778	+ 1,0	3776	- 0,1	(3583)	
	1975	JAN	3281	- 7,0	-19,9	3436	- 9,1	3388	-10,3	(3571)
		FEB	3083	- 4,6	- 6,0	3428	- 0,2	3428	+ 1,2	(3556)
		MAR	3443	- 3,7	+11,7	3423	- 0,1	3463	+ 1,0	(3536)
APR		3715	+ 2,1	+ 7,9	3558	+ 3,9	3485	+ 0,6	(3499)	

8. AUSSENHANDEL (SPEZIALHANDEL)

8.4. AUSFUHR-VOLUMEN (MILL. DM)

JAHR	MONAT	ORIGINALWERT		SAISONBEREINIGTER WERT		SAISON- UND ARBEITSTÄGLICH BEREINIGTER WERT		GLATTE KOMPONENTE		
		MILL. DM	VERÄNDERUNG VOR JAHR	IN O/O GEGEN VORMONAT	MILL. DM	VERÄNDERUNG IN O/O GEGEN VORMONAT	MILL. DM	VERÄNDERUNG IN O/O GEGEN VORMONAT	MILL. DM	
VERBRAUCHSGÜTER										
1974	APR	1915	+ 3,4	-15,6	1905	- 6,2	1889	- 8,0	1829	
	MAI	2011	+ 5,0	+ 5,0	1901	- 0,2	1910	+ 1,1	(1808)	
	JUN	1483	-14,0	-26,3	1657	-12,8	1647	-13,8	(1784)	
	JUL	1730	+ 5,3	+16,7	1888	+13,9	1810	+ 9,9	(1765)	
	AUG	1285	-22,0	-25,7	1585	-16,0	1673	- 7,6	(1735)	
	SEP	1629	-17,9	+26,8	1626	+ 2,6	1622	- 3,0	(1705)	
	OKT	1785	-27,3	+ 9,6	1421	-12,6	1408	-13,2	(1658)	
	NOV	1691	-15,5	- 5,3	1575	+10,8	1601	+13,7	(1620)	
	DEZ	1667	+ 9,6	- 1,4	1772	+12,5	1722	+ 7,6	(1570)	
	1975	JAN	1300	-29,9	-22,0	1412	-20,3	1442	-16,3	(1526)
		FEB	1443	-26,6	+11,0	1432	+ 1,4	1432	- 0,7	(1478)
		MAR	1550	-31,7	+ 7,4	1359	- 5,1	1404	- 2,0	(1428)
APR		1682	-12,2	+ 8,5	1631	+20,0	1572	+12,0	(1377)	
EG-LÄNDER										
1974	APR	7449	+16,2	- 5,3	7368	+ 0,5	7400	- 0,5	7162	
	MAI	7901	+12,4	+ 6,1	7435	+ 0,9	7501	+ 1,4	(7143)	
	JUN	6394	+ 4,1	-19,1	6813	- 8,4	6951	- 7,3	(7107)	
	JUL	7480	+21,1	+17,0	7719	+13,3	7440	+ 7,0	(7071)	
	AUG	5990	- 0,3	-19,9	6886	-10,8	7071	- 5,0	(7000)	
	SEP	6801	+ 3,1	+13,5	7009	+ 1,8	6994	- 1,1	(6939)	
	OKT	7467	- 5,4	+ 9,8	6646	- 5,2	6492	- 7,2	(6789)	
	NOV	6561	- 9,6	-12,1	6455	- 2,9	6514	+ 0,3	(6678)	
	DEZ	6189	- 3,8	- 5,7	6399	- 0,9	6602	+ 1,4	(6521)	
	1975	JAN	5870	-23,2	- 5,2	5839	- 8,8	5905	-10,6	(6334)
		FEB	5893	-16,3	+ 0,4	5988	+ 2,6	5988	+ 1,4	(6119)
		MAR	5923	-24,7	+ 0,5	5529	- 7,7	5710	- 4,6	(5875)
APR		6777	- 9,0	+14,4	6461	+16,9	6205	+ 8,7	(5591)	
UEBRIGE LÄNDER										
1974	APR	8632	+23,0	- 2,6	8711	+ 2,5	8592	- 0,3	8379	
	MAI	9358	+19,5	+ 8,4	8737	+ 0,3	8657	+ 0,8	(8430)	
	JUN	7298	+ 7,9	-22,0	7893	- 9,7	8122	- 6,2	(8467)	
	JUL	8748	+17,5	+19,9	8766	+11,1	8632	+ 6,3	(8534)	
	AUG	8375	+17,9	- 4,3	8716	- 0,6	8815	+ 2,1	(8539)	
	SEP	7959	+ 7,8	- 5,0	8429	- 3,3	8463	- 4,0	(8571)	
	OKT	9451	+ 9,3	+18,7	8587	+ 1,9	8437	- 0,3	(8493)	
	NOV	8791	+10,1	- 7,0	8600	+ 0,2	8664	+ 2,7	(8450)	
	DEZ	9385	+29,1	+ 6,8	9152	+ 6,4	8924	+ 3,0	(8364)	
	1975	JAN	7433	- 7,3	-20,8	7846	-14,3	7743	-13,2	(8233)
		FEB	7458	- 6,0	+ 0,3	7868	+ 0,3	7868	+ 1,6	(8069)
		MAR	7513	-15,3	+ 0,7	7357	- 6,5	7651	- 2,8	(7868)
APR		8226	- 4,7	+ 9,5	8137	+10,6	7959	+ 4,0	(7614)	

8. AUSSENHANDEL (SPEZIALHANDEL)
8.5. INDEX DER DURCHSCHNITTSWERTE (1970 = 100)

JAHR	MONAT	ORIGINALWERT			SAISONBEREINIGTER WERT		SAISON- UND ARBEITSTÄGLICH BEREINIGTER WERT		GLATTE KOMPONENTE
		INDEX	VERÄNDERUNG VORJAHR	IN O/O GEGEN VORMONAT	INDEX	VERÄNDERUNG IN O/O GEGEN VORMONAT	INDEX	VERÄNDERUNG IN O/O GEGEN VORMONAT	INDEX
		EINFUHR INSGESAMT							
1974	APR	125,9	+23,1	- 0,8	124,6	+ 0,3	124,6	+ 0,2	(123,7)
	MAI	127,8	+24,8	+ 1,5	126,2	+ 1,3	125,9	+ 1,0	(126,9)
	JUN	129,2	+28,7	+ 1,1	129,1	+ 2,3	129,2	+ 2,6	(129,7)
	JUL	130,6	+31,5	+ 1,1	131,7	+ 2,0	131,8	+ 2,0	(131,8)
	AUG	134,3	+34,0	+ 2,8	134,5	+ 2,1	134,5	+ 2,0	(133,3)
	SEP	132,2	+30,2	- 1,6	133,3	- 0,9	133,6	- 0,7	(133,9)
	OKT	131,1	+28,7	- 0,8	132,7	- 0,5	132,3	- 1,0	(133,7)
	NOV	130,6	+21,5	- 0,4	132,6	- 0,1	132,8	+ 0,4	(132,6)
	DEZ	129,2	+13,9	- 1,1	130,7	- 1,4	131,1	- 1,3	(131,0)
1975	JAN	128,9	+ 7,2	- 0,2	128,7	- 1,5	128,6	- 1,9	(128,4)
	FEB	126,8	+ 0,8	- 1,6	125,8	- 2,3	125,8	- 2,2	(126,4)
	MAR	126,6	- 0,2	- 0,2	123,5	- 1,8	123,7	- 1,7	(122,6)
	APR	126,0	+ 0,1	- 0,5	124,3	+ 0,6	124,0	+ 0,2	(120,8)
		AUSFUHR INSGESAMT							
1974	APR	120,3	+13,9	+ 2,1	119,7	+ 1,9	119,9	+ 2,0	118,5
	MAI	121,4	+14,1	+ 0,9	120,9	+ 1,0	121,1	+ 1,0	120,5
	JUN	123,0	+16,4	+ 1,3	123,0	+ 1,7	123,1	+ 1,7	122,5
	JUL	125,7	+17,9	+ 2,2	124,9	+ 1,5	124,6	+ 1,2	124,1
	AUG	126,8	+18,5	+ 0,9	126,0	+ 0,9	126,1	+ 1,2	126,0
	SEP	127,5	+19,6	+ 0,6	127,5	+ 1,2	127,5	+ 1,1	127,6
	OKT	126,4	+16,7	- 0,9	127,2	- 0,2	127,1	- 0,3	(128,9)
	NOV	128,1	+17,5	+ 1,3	128,8	+ 1,3	128,6	+ 1,2	(130,0)
	DEZ	129,4	+17,7	+ 1,0	129,8	+ 0,8	130,1	+ 1,2	(131,0)
1975	JAN	130,8	+16,9	+ 1,1	131,3	+ 1,2	131,3	+ 0,9	(131,9)
	FEB	132,9	+14,2	+ 1,6	133,3	+ 1,5	133,3	+ 1,5	(132,0)
	MAR	130,5	+10,8	- 1,8	130,6	- 2,0	131,1	- 1,7	(132,6)
	APR	131,3	+ 9,1	+ 0,6	130,4	- 0,2	130,2	- 0,7	(130,1)

9. VERKEHR

9.1 BEFORDERTE GÜTER (1 000 T)

JAHR	MONAT	ORIGINALWERT			SAISONBEREINIGTER WERT		SAISON- UND ARBEITSTÄGLICH BEREINIGTER WERT		GLATTE KOMPONENTE
		1 000 T	VERÄNDERUNG VORJAHR	IN O/O GEGEN VORMONAT	1 000 T	VERÄNDERUNG IN O/O GEGEN VORMONAT	1 000 T	VERÄNDERUNG IN O/O GEGEN VORMONAT	
EISENBAHNVERKEHR									
1974	MAR	34752	+ 7,3	+13,9	33820	+ 3,5	34231	+ 4,8	33867
	APR	33063	+10,4	- 4,9	34566	+ 2,2	34395	+ 0,5	33924
	MAI	34521	+ 6,7	+ 4,4	34284	- 0,8	34238	- 0,5	(33908)
	JUN	31127	+ 4,2	- 9,8	32939	- 3,9	33602	- 1,9	(33841)
	JUL	35398	+10,3	+13,7	35366	+ 7,4	34877	+ 3,8	(33721)
	AUG	32978	+ 2,3	- 6,8	33599	- 5,0	33801	- 3,1	(33611)
	SEP	32709	+ 3,9	- 0,8	33601	+ 0,0	33680	- 0,4	(33463)
	OKT	38011	+ 2,1	+16,2	33849	+ 0,7	33152	- 1,6	(33056)
	NOV	35123	- 2,6	- 7,6	32387	- 4,3	32655	- 1,5	(32725)
	DEZ	30813	- 0,9	-12,3	32064	- 1,0	32727	+ 0,2	(32196)
1975	JAN	32463	- 7,9	+ 5,4	31310	- 2,4	31220	- 4,6	(31563)
	FEB	27369	-10,3	-15,7	30378	- 3,0	30378	- 2,7	(30817)
	MAR*	25746	-25,9	- 5,9	24599	-19,0	25080	-17,4	(29887)
FERNVERKEHR MIT LASTKRAFTFAHRZEUGEN									
1974	FEB	17219	+ 6,1	- 5,6	18572	- 4,8	18572	- 2,5	18838
	MAR	18983	+ 3,9	+10,2	18408	- 0,9	18779	+ 1,1	18827
	APR	19597	+10,7	+ 3,2	19715	+ 7,1	19683	+ 4,8	(18833)
	MAI	20271	+ 3,6	+ 3,4	19046	- 3,4	19235	- 2,3	(18822)
	JUN	18155	- 0,8	-10,4	18034	- 5,3	18377	- 4,5	(18796)
	JUL	19860	+11,7	+ 9,4	19619	+ 8,8	19073	+ 3,8	(18697)
	AUG	18403	- 1,8	- 7,3	18353	- 6,5	18680	- 2,1	(18686)
	SEP	19576	+ 5,6	+ 6,4	19277	+ 5,0	19142	+ 2,5	(18665)
	OKT	21053	+ 0,0	+ 7,5	18853	- 2,2	18464	- 3,5	(18528)
	NOV	18303	+ 1,5	-13,1	18371	- 2,6	18645	+ 1,0	(18410)
	DEZ	14956	- 6,4	-18,3	17503	- 4,7	18211	- 2,3	(18272)
1975	JAN	17300	- 5,1	+15,7	18034	+ 3,0	18230	+ 0,1	(18113)
	FEB	16712	- 2,9	- 3,4	17999	- 0,2	17999	- 1,3	(17916)
BINNENSCHIFFFAHRT									
1973	DEZ	18844	- 7,0	-10,3	19471	-11,7	20063	- 8,5	20823
1974	JAN	18891	+25,9	+ 0,2	23085	+18,6	22359	+11,4	20887
	FEB	18701	+ 8,1	- 1,0	21674	- 6,1	21674	- 3,1	(20888)
	MAR	21079	+ 0,1	+12,7	20967	- 3,3	21068	- 2,8	(20887)
	APR	21472	+ 0,8	+ 1,9	20078	- 4,2	20603	- 2,2	(20886)
	MAI	22981	- 1,9	+ 7,0	20283	+ 1,0	20151	- 2,2	(20958)
	JUN	21261	- 1,9	- 7,5	19654	- 3,1	20214	+ 0,3	(21053)
	JUL	22669	+ 5,3	+ 6,6	21629	+10,0	21494	+ 6,3	(21144)
	AUG	21754	- 0,8	- 4,0	20605	- 4,7	20502	- 4,6	(21062)
	SEP	20880	+ 2,9	- 4,0	21399	+ 3,9	21503	+ 4,9	(20960)
	OKT	22892	+ 2,7	+ 9,6	22233	+ 3,9	21798	+ 1,4	(20826)
	NOV	21171	+ 0,8	- 7,5	21812	- 1,9	21774	- 0,1	(20659)
	DEZ	18357	- 2,6	-13,3	19470	-10,7	20813	- 4,4	(20456)
LUFTVERKEHR									
1974	FEB	34,41	+ 5,5	+ 1,6	35,20	- 2,8	35,20	- 1,9	35,61
	MAR*	41,65	+ 6,1	+21,0	39,78	+13,0	40,02	+13,7	35,65
	APR	37,43	+ 6,5	-10,1	36,90	- 7,2	36,89	- 7,8	35,75
	MAI	38,04	+ 9,5	+ 1,6	37,43	+ 1,4	37,02	+ 0,4	35,77
	JUN	32,71	+ 0,0	-14,0	34,71	- 7,3	35,21	- 4,9	35,79
	JUL	34,14	+ 9,0	+ 4,4	36,46	+ 5,0	36,56	+ 3,8	35,60
	AUG	32,84	+ 2,3	- 3,8	34,97	- 4,1	34,86	- 4,6	(35,20)
	SEP	34,47	- 0,6	+ 5,0	34,47	- 1,4	34,80	- 0,2	(34,98)
	OKT	37,61	+ 0,2	+ 9,1	34,76	+ 0,8	34,32	- 1,4	(34,44)
	NOV	36,71	+ 1,8	- 2,4	33,98	- 2,2	34,12	- 0,6	(34,01)
	DEZ	33,85	- 4,2	- 7,8	32,84	- 3,4	33,39	- 2,1	(33,07)
1975	JAN	31,70	- 6,4	- 6,4	33,87	+ 3,1	33,45	+ 0,2	(33,21)
	FEB	33,17	- 3,6	+ 4,6	34,01	+ 0,4	34,01	+ 1,7	(34,42)
ROHRFERNLEITUNGEN (ROHES ERDÖL)									
1974	APR	6421	-11,9	+ 3,9	6685	+ 9,3	6766	+10,6	(7035)
	MAI	6911	-10,7	+ 7,6	6952	+ 4,0	7016	+ 3,7	(7009)
	JUN	7455	- 3,1	+ 7,9	7323	+ 5,3	7392	+ 5,4	(6992)
	JUL	7010	- 3,7	- 6,0	7198	- 1,7	7103	- 3,9	(6980)
	AUG	7512	- 2,6	+ 7,2	7501	+ 4,2	7480	+ 5,3	(6968)
	SEP	6867	- 5,2	- 8,6	7027	- 6,3	7076	- 5,4	(6946)
	OKT	7413	- 9,8	+ 8,0	7215	+ 2,7	7105	+ 0,4	(6905)
	NOV	7202	- 6,6	- 2,8	7019	- 2,7	6964	- 2,0	(6831)
	DEZ	6613	- 9,6	- 8,2	6438	- 8,3	6703	- 3,7	(6707)
1975	JAN*	5586	-22,3	-15,5	5336	-17,1	5353	-20,1	(6516)
	FEB	4927	-12,5	-11,8	5324	- 0,2	5324	- 0,5	(6212)
	MAR	5809	- 6,0	+17,9	5739	+ 7,8	5867	+10,2	(5926)
	APR	5061	-21,2	-12,9	5465	- 4,8	5333	- 9,1	(6048)
SEESCHIFFFAHRT									
1973	DEZ	12534	+ 8,7	+ 1,8	12152	- 2,8	12442	+ 1,1	12579
1974	JAN	12170	+ 6,8	- 2,9	12343	+ 1,6	12350	- 0,7	12797
	FEB	12390	+15,2	+ 1,5	13039	+ 5,6	13039	+ 5,6	13027
	MAR	13612	+17,2	+10,2	13262	+ 1,7	13285	+ 1,9	13225
	APR	13661	+24,8	+ 0,4	13898	+ 4,8	13948	+ 5,0	13269
	MAI	14214	+19,0	+ 4,0	13897	+ 0,0	13753	- 1,4	13274
	JUN	13384	+13,0	- 5,8	13279	- 4,4	13450	- 2,2	(13170)
	JUL	13135	+10,8	- 1,9	13072	- 1,6	13119	- 2,5	(12921)
	AUG	12627	+ 7,6	- 3,9	12821	- 1,9	12686	- 3,3	(12605)
	SEP	11792	- 1,4	- 6,6	12098	- 5,6	12254	- 3,4	(12303)
	OKT	12651	- 2,8	+ 7,3	12040	- 0,5	11892	- 3,0	(11880)
	NOV	12758	+ 3,6	+ 0,8	12755	+ 5,9	12697	+ 6,8	(12250)
	DEZ	12426	- 0,9	- 2,6	12206	- 4,3	12435	- 2,1	(12953)

9. VERKEHR

9.2 GELEISTETE TONNENKILOMETER (MILL. TKM)

JAHR	MONAT	ORIGINALWERT			SAISONBEREINIGTER WERT		SAISON- UND ARBEITSTÄGLICH BEREINIGTER WERT		GLATTE KOMPONENTE
		MILL. TKM	VERÄNDERUNG VORJAHR	IN O/O GEGEN VORMONAT	MILL. TKM	VERÄNDERUNG IN O/O GEGEN VORMONAT	MILL. TKM	VERÄNDERUNG IN O/O GEGEN VORMONAT	
EISENBAHNVERKEHR (TARIF-TKM)									
1974	MAR	6288	+ 5,7	+11,9	6050	+ 2,1	6105	+ 3,1	6031
	APR	5959	+10,3	- 5,2	6199	+ 2,5	6196	+ 1,5	6059
	MAI	6194	+ 0,9	+ 3,9	6028	- 2,8	6012	- 3,0	(6034)
	JUN	5534	+ 1,7	-10,7	5835	- 3,2	5983	- 0,5	(5995)
	JUL	6243	+ 8,3	+12,8	6257	+ 7,2	6212	+ 3,8	(5944)
	AUG	5780	+ 0,8	- 7,4	5964	- 4,7	5935	- 4,5	(5888)
	SEP	5734	-0,2	- 0,8	5887	- 1,3	5939	+ 0,1	(5831)
	OKT	6443	- 0,4	+12,4	5901	+ 0,2	5739	- 3,4	(5715)
	NOV	5912	- 6,6	- 8,2	5593	- 5,2	5626	- 2,0	(5604)
	DEZ	5295	- 1,8	-10,4	5492	- 1,8	5689	+ 1,1	(5448)
1975	JAN	5551	-13,2	+ 4,8	5481	- 0,2	5449	- 4,2	(5267)
	FEB	4803	-14,5	-13,5	5084	- 7,2	5084	- 6,7	(5057)
	MAR	4655	-26,0	- 3,1	4468	-12,1	4629	- 8,9	(4799)
FERNVERKEHR MIT LASTKRAFTFAHRZEUGEN (TARIF-TKM)									
1974	FEB	4613	+ 8,2	- 4,7	4886	- 3,6	4886	- 1,7	4878
	MAR	5014	+ 7,1	+ 8,7	4836	- 1,0	4933	+ 1,0	4901
	APR	5074	+11,8	+ 1,2	5121	+ 5,9	5099	+ 3,4	4930
	MAI	5255	+ 5,3	+ 3,6	4989	- 2,6	5014	- 1,7	4923
	JUN	4738	+ 1,0	- 9,8	4713	- 5,5	4795	- 4,4	4957
	JUL	5148	+12,5	+ 8,7	5095	+ 8,1	4983	+ 3,9	4957
	AUG	4657	- 1,1	- 9,5	4777	- 6,2	4875	- 2,2	(4957)
	SEP	5046	+ 6,2	+ 8,4	5001	+ 4,7	4953	+ 1,6	(4947)
	OKT	5439	+ 0,6	+ 7,8	4899	- 2,0	4826	- 2,6	(4904)
	NOV	4793	+ 1,9	-11,9	4854	- 0,9	4948	+ 2,5	(5013)
	DEZ*	3908	- 7,4	-18,5	4347	-10,4	4437	-10,3	(4834)
1975	JAN	4529	- 6,5	+15,9	4759	+ 9,5	4782	+ 7,8	(4746)
	FEB	4417	- 4,2	- 2,5	4671	- 1,8	4671	- 2,3	(4592)
BINNENSCHIFFFAHRT (EFFEKTIV-TKM)									
1973	DEZ	3779	- 5,7	- 7,4	3922	-13,9	4008	-11,6	4150
1974	JAN	3758	+40,1	- 0,6	4669	+19,0	4498	+12,2	4179
	FEB	3828	+20,6	+ 1,9	4486	- 3,9	4486	- 0,3	(4188)
	MAR	4215	+ 5,3	+10,1	4312	- 3,9	4314	- 3,8	(4197)
	APR	4341	+ 2,2	+ 3,0	3939	- 8,7	4083	- 5,4	(4205)
	MAI	4608	- 4,5	+ 6,2	3888	- 1,3	3865	- 5,3	(4225)
	JUN	4438	+ 0,6	- 3,7	3901	+ 0,3	4029	+ 4,2	(4258)
	JUL	4712	+ 3,5	+ 6,2	4260	+ 9,2	4242	+ 5,3	(4299)
	AUG	4364	- 1,0	- 7,4	4109	- 3,5	4075	- 3,9	(4285)
	SEP	4151	+ 6,9	- 4,9	4366	+ 6,3	4370	+ 7,2	(4263)
	OKT	4520	+ 4,9	+ 8,9	4816	+ 5,7	4560	+ 4,3	(4230)
	NOV	4237	+ 3,8	- 6,3	4589	- 0,6	4568	+ 0,2	(4186)
	DEZ	3800	+ 0,6	-10,3	4053	-11,7	4325	- 5,3	(4131)
LUFTVERKEHR (EFFEKTIV-TKM)									
1974	FEB	12,25	+ 0,8	+ 0,7	12,51	- 3,5	12,51	- 3,2	12,79
	MAR*	15,00	+ 3,2	+22,4	14,21	+13,6	14,26	+14,0	12,87
	APR	13,65	+ 6,2	- 9,0	13,34	- 6,1	13,29	- 6,8	12,94
	MAI	13,98	+ 9,6	+ 2,4	13,61	+ 2,0	13,41	+ 0,9	13,00
	JUN	12,67	+10,0	- 9,4	13,26	- 2,6	13,38	- 0,2	13,06
	JUL	12,27	+ 9,5	- 3,2	13,29	+ 0,2	13,40	+ 0,1	13,06
	AUG	11,90	+ 3,0	- 3,0	12,79	- 3,8	12,78	- 4,6	(12,94)
	SEP	12,67	+ 2,9	+ 6,5	12,70	- 0,7	12,83	+ 0,4	(12,88)
	OKT	13,67	+ 2,2	+ 7,9	12,76	+ 0,5	12,66	- 1,3	(12,71)
	NOV	13,46	- 0,4	- 1,5	12,55	- 1,6	12,59	- 0,6	(12,52)
	DEZ	12,42	- 0,5	- 7,7	12,19	- 2,9	12,26	- 2,6	(12,13)
1975	JAN	11,74	- 3,5	- 5,5	12,43	+ 2,0	12,25	- 0,1	(12,07)
	FEB	12,31	+ 0,5	+ 4,9	12,64	+ 1,7	12,64	+ 3,2	(13,05)
ROHRFERNLEITUNGEN (ROHES ERDÖL, EFFEKTIV-TKM)									
1974	APR	1268	+ 6,3	- 1,6	1309	+ 7,8	1357	+11,9	1290
	MAI	1388	-16,1	+ 9,5	1421	+ 8,6	1438	+ 6,0	1301
	JUN	1400	- 3,8	+ 0,9	1360	- 4,3	1376	- 4,3	1307
	JUL	1289	- 3,9	- 7,9	1314	- 3,4	1287	- 6,5	1296
	AUG	1316	- 6,7	+ 2,1	1351	+ 2,8	1338	+ 4,0	1277
	SEP	1204	- 8,9	- 8,5	1262	- 6,6	1255	- 6,2	1257
	OKT	1309	-12,8	+ 8,7	1261	- 0,1	1256	+ 0,1	(1221)
	NOV	1233	- 9,1	- 5,8	1180	- 6,4	1168	- 7,0	(1163)
	DEZ	1110	-14,0	-10,0	1062	-10,0	1121	- 4,0	(1120)
1975	JAN	1033	-19,4	- 6,9	1015	- 4,4	1012	- 9,7	(1076)
	FEB	911	-14,9	-11,8	994	- 2,1	994	- 1,8	(1040)
	MAR	1056	-18,0	+15,9	992	- 0,2	1029	+ 3,5	(1109)
	APR	964	-24,0	- 8,7	988	- 0,4	969	- 5,8	(1065)

10. AKTIEN

10.1. INDEX DER AKTIENKURSE

JAHR	MONAT	ORIGINALWERT			SAISONBEREINIGTER WERT		SAISON- UND ARBEITSTÄGLICH BEREINIGTER WERT		GLATTE KOMPONENTE
		INDEX	VERÄNDERUNG VORJAHR	IN J/O GEGEN VORMONAT	INDEX	VERÄNDERUNG IN O/O GEGEN VORMONAT	INDEX	VERÄNDERUNG IN O/O GEGEN VORMONAT	INDEX
GESAMTINDEX (1972=100)									
1974	JUN	82,8	-14,5	- 3,7	80,5
	JUL	79,4	-12,7	- 4,1	80,0
	AUG	80,4	-10,6	+ 1,3	79,8
	SEP	77,4	-12,2	- 3,7	80,2
	OKT	74,9	-16,7	- 3,2	81,0
	NOV	76,6	-11,3	+ 2,3	82,4
	DEZ	80,5	- 1,8	+ 5,1	(83,6)
1975	JAN	83,8	- 1,6	+ 4,1	(84,9)
	FEB	88,8	+ 3,9	+ 6,0	(86,3)
	MAR	94,6	+13,2	+ 6,5	(87,8)
	APR	77,9	+14,1	+ 3,5	(89,2)
	MAI	94,1	+ 9,4	- 3,9	(90,2)
	JUN	90,7	+ 9,5	- 3,6	(85,5)
ENERGIEWIRTSCHAFT, MONTANINDUSTRIE (1972=100)									
1974	JUN	89,4	-11,6	- 5,0	87,7
	JUL	85,9	- 9,5	- 3,9	87,7
	AUG	86,4	- 6,6	+ 0,6	87,9
	SEP	85,0	- 7,5	- 1,6	88,5
	OKT	82,2	-11,7	- 3,3	89,3
	NOV	89,0	- 7,6	+ 3,4	90,5
	DEZ	90,3	+ 0,7	+ 6,2	(91,7)
1975	JAN	93,3	+ 1,1	+ 3,3	(92,9)
	FEB	95,9	+ 2,8	+ 2,8	(94,0)
	MAR	102,1	+11,0	+ 6,5	(95,3)
	APR	104,6	+11,4	+ 2,4	(95,9)
	MAI	100,3	+ 6,6	- 4,1	(96,7)
	JUN	97,4	+ 8,9	- 2,9	(93,6)
INDUSTRIE (OHNE MONTAN- U. BAUINDUSTRIE) (1972=100)									
1974	JUN	82,3	-15,6	- 3,5	79,4
	JUL	78,5	-13,9	- 4,6	78,6
	AUG	79,4	-12,4	+ 1,1	78,1
	SEP	75,6	-14,2	- 4,8	78,3
	OKT	72,8	-18,7	- 3,7	78,9
	NOV	73,7	-13,5	+ 1,2	80,1
	DEZ	76,8	- 4,4	+ 4,2	(81,0)
1975	JAN	79,9	- 4,8	+ 4,0	(82,0)
	FEB	85,5	+ 1,7	+ 7,0	(83,2)
	MAR	91,5	+11,2	+ 7,0	(84,4)
	APR	94,7	+11,4	+ 3,5	(85,7)
	MAI	90,7	+ 6,3	- 4,2	(86,3)
	JUN	87,1	+ 5,8	- 4,0	(80,8)
BAUINDUSTRIE (1972=100)									
1974	JUN	80,1	-23,8	- 2,2	(78,4)
	JUL	78,1	-15,7	- 2,5	(77,2)
	AUG	75,9	-17,9	- 2,8	(76,2)
	SEP	70,7	-22,4	- 6,9	(75,6)
	OKT	65,7	-27,9	- 7,1	(75,3)
	NOV	69,9	-21,6	+ 6,4	(75,4)
	DEZ	74,2	-18,1	+ 6,2	(75,9)
1975	JAN	73,6	-19,8	- 0,8	(77,1)
	FEB	81,6	-10,2	+10,9	(78,6)
	MAR	89,3	+ 3,2	+ 9,4	(80,7)
	APR	92,8	+10,6	+ 3,9	(83,0)
	MAI	91,9	+12,2	- 1,0	(84,8)
	JUN	87,3	+ 9,0	- 5,0	(86,3)

11. PREISE
11.1. PREISINDICES

JAHR	MONAT	ORIGINALWERT			SAISONBEREINIGTER WERT		SAISON- UND ARBEITSTÄGLICH BEREINIGTER WERT		GLATTE KOMPONENTE
		INDEX	VERÄNDERUNG VORJAHR	IN O/O GEGEN VORMONAT	INDEX	VERÄNDERUNG IN O/O GEGEN VORMONAT	INDEX	VERÄNDERUNG IN O/O GEGEN VORMONAT	INDEX
ERZEUGERPREISE INDUSTRIELLER PRODUKTE (1970=100)									
1974	MAI	129,1	+14,1	+ 0,9	(128,1)
	JUN	129,3	+13,6	+ 0,2	(129,4)
	JUL	130,8	+13,9	+ 1,2	(130,7)
	AUG	131,3	+14,1	+ 0,4	(131,7)
	SEP	131,7	+14,2	+ 0,3	(132,6)
	OKT	132,9	+14,6	+ 0,9	(133,4)
	NOV	133,0	+13,4	+ 0,1	(133,9)
	DEZ	133,0	+12,4	+ 0,0	(134,2)
1975	JAN	134,6	+10,5	+ 1,2	(134,3)
	FEB	134,6	+ 7,6	+ 0,0	(134,3)
	MAR	134,6	+ 6,2	+ 0,0	(134,3)
	APR	135,3	+ 5,8	+ 0,5	(134,2)
	MAI	135,4	+ 4,9	+ 0,1	(134,7)
ERZEUGERPREISE LANDWIRTSCH. PRODUKTE (1962=100)									
1974	MAI	114,0	- 9,4	- 0,4	(115,8)
	JUN	113,3	- 7,4	- 0,6	(115,3)
	JUL	111,6	- 7,5	- 1,5	(115,1)
	AUG	111,5	- 6,0	- 0,1	(115,0)
	SEP	115,9	- 3,7	+ 3,9	(115,2)
	OKT	116,7	- 4,0	+ 0,7	(115,6)
	NOV	119,8	- 2,4	+ 2,7	(116,3)
	DEZ	120,3	- 3,4	+ 0,4	(117,4)
1975	JAN	118,5	- 1,7	- 1,5	(118,8)
	FEB	120,5	+ 0,8	+ 1,7	(120,5)
	MAR	122,6	+ 3,9	+ 1,7	(122,0)
	APR	123,8	+ 8,1	+ 1,0	(123,7)
	MAI	125,9	+10,4	+ 1,7	(125,7)
ERZEUGERPREISE PFLANZLICHER PRODUKTE (1962=100)									
1974	MAI	100,6	-18,9	+ 3,3	94,7
	JUN	101,1	- 9,9	+ 0,5	95,0
	JUL	98,2	-12,6	- 2,9	95,4
	AUG	89,6	- 6,0	- 8,8	95,9
	SEP	90,5	- 4,6	+ 1,0	95,8
	OKT	91,8	- 5,9	+ 1,4	96,1
	NOV	93,4	- 4,1	+ 1,7	(96,7)
	DEZ	93,8	- 5,4	+ 0,4	(97,3)
1975	JAN	94,9	- 6,3	+ 1,2	(97,4)
	FEB	95,1	- 4,7	+ 0,2	(96,8)
	MAR	96,3	- 2,8	+ 1,3	(95,1)
	APR	100,3	+ 3,0	+ 4,2	(93,3)
	MAI	100,7	+ 0,1	+ 0,4	(96,6)
ERZEUGERPREISE TIERISCHER PRODUKTE (1962=100)									
1974	MAI	118,4	- 6,3	- 1,5	121,9
	JUN	117,3	- 6,7	- 0,9	121,5
	JUL	116,0	- 5,9	- 1,1	121,3
	AUG	118,8	- 6,0	+ 2,4	121,2
	SEP	124,3	- 3,5	+ 4,6	121,6
	OKT	125,0	- 3,6	+ 0,6	122,2
	NOV	128,6	- 2,0	+ 2,9	(123,2)
	DEZ	129,2	- 2,8	+ 0,5	(124,7)
1975	JAN	126,4	- 0,6	- 2,2	(126,5)
	FEB	128,9	+ 2,1	+ 2,0	(128,7)
	MAR	131,4	+ 5,7	+ 1,9	(131,0)
	APR	131,7	+ 9,6	+ 0,2	(133,7)
	MAI	134,3	+13,4	+ 2,0	(138,0)
PREISE FUER EINFUHRWAREN (1970=100)									
1974	MAI	143,9	+28,7	- 0,9	(144,8)
	JUN	143,0	+27,7	- 0,6	(146,5)
	JUL	143,7	+30,0	+ 0,5	(147,6)
	AUG	145,6	+31,5	+ 1,3	(148,1)
	SEP	146,3	+32,4	+ 0,5	(148,0)
	OKT	146,6	+29,3	+ 0,2	(147,2)
	NOV	146,0	+20,0	- 0,4	(145,9)
	DEZ	144,3	+13,9	- 1,2	(144,0)
1975	JAN	142,3	+ 0,5	- 1,4	(141,8)
	FEB	140,7	- 2,8	- 1,1	(139,5)
	MAR	140,2	- 4,0	- 0,4	(137,5)
	APR	140,0	- 3,6	- 0,1	(136,5)
	MAI	139,2	- 3,3	- 0,6	(143,5)
PREISE FUER AUSFUHRWAREN (1970=100)									
1974	MAI	130,5	+16,8	+ 0,5	(130,2)
	JUN	131,7	+17,7	+ 0,9	(132,0)
	JUL	133,2	+18,8	+ 1,1	(133,5)
	AUG	134,2	+19,2	+ 0,8	(134,7)
	SEP	134,8	+19,3	+ 0,4	(135,6)
	OKT	135,2	+18,8	+ 0,3	(136,1)
	NOV	135,3	+16,9	+ 0,1	(136,2)
	DEZ	134,8	+15,1	- 0,4	(136,1)
1975	JAN	136,0	+10,7	+ 0,9	(135,7)
	FEB	135,6	+ 7,9	- 0,3	(135,2)
	MAR	136,2	+ 6,2	+ 0,4	(134,2)
	APR	136,4	+ 5,1	+ 0,1	(133,2)
	MAI	136,2	+ 4,4	- 0,1	(135,5)

11. PREISE
11.1. PREISINDICES

JAHR	MONAT	ORIGINALWERT			SAISONBEREINIGTER WERT		SAISON- UND ARBEITSTÄGLICH BEREINIGTER WERT		GLATTE KOMPONENTE
		INDEX	VERÄNDERUNG VOR JAHR	IN O/O GEGEN VORMONAT	INDEX	VERÄNDERUNG IN O/O GEGEN VORMONAT	INDEX	VERÄNDERUNG IN O/O GEGEN VORMONAT	INDEX
VERBRAUCHERPREISE (EINZELH.VERKAUFSPR.)-(1962=100)									
1974	MAI	141,1	+ 7,4	+ 0,9	140,2
	JUN	142,2	+ 7,6	+ 0,8	(141,2)
	JUL	142,4	+ 7,7	+ 0,1	(142,2)
	AUG	142,5	+ 8,0	+ 0,1	(143,2)
	SEP	143,2	+ 8,3	+ 0,5	(144,2)
	OKT	144,4	+ 8,4	+ 0,8	(145,1)
	NOV	145,8	+ 8,5	+ 1,0	(146,0)
	DEZ	146,3	+ 8,4	+ 0,3	(146,8)
1975	JAN	147,5	+ 8,2	+ 0,8	(147,6)
	FEB	148,4	+ 8,0	+ 0,6	(148,2)
	MAR	148,9	+ 7,5	+ 0,3	(148,7)
	APR	149,7	+ 7,0	+ 0,5	(149,2)
	MAI	150,5	+ 6,7	+ 0,5	(149,5)
LEBENSHALTUNG ALLEK PRIVATEN HAUSHALTE (1970=100)									
1974	MAI	126,7	+ 7,2	+ 0,6	(126,3)
	JUN	127,2	+ 6,9	+ 0,4	(126,9)
	JUL	127,5	+ 6,9	+ 0,2	(127,5)
	AUG	127,7	+ 7,0	+ 0,2	(128,1)
	SEP	128,1	+ 7,3	+ 0,3	(128,7)
	OKT	128,8	+ 7,1	+ 0,5	(129,3)
	NOV	129,7	+ 6,5	+ 0,7	(129,9)
	DEZ	130,1	+ 5,9	+ 0,3	(130,5)
1975	JAN	131,3	+ 6,1	+ 0,9	(131,1)
	FEB	132,0	+ 5,8	+ 0,5	(131,7)
	MAR	132,6	+ 5,9	+ 0,5	(132,4)
	APR	133,6	+ 6,1	+ 0,8	(133,1)
	MAI	134,4	+ 6,1	+ 0,6	(134,3)
NAHRUNGSMITTEL (1970=100)									
1974	MAI	126,7	+ 4,9	+ 0,9	124,6
	JUN	127,4	+ 4,5	+ 0,6	125,1
	JUL	126,1	+ 4,4	- 1,0	125,6
	AUG	124,8	+ 5,1	- 1,0	126,0
	SEP	124,3	+ 5,7	- 0,4	126,5
	OKT	125,0	+ 5,6	+ 0,6	127,0
	NOV	126,5	+ 5,4	+ 1,2	(127,6)
	DEZ	127,4	+ 5,1	+ 0,7	(128,2)
1975	JAN	128,8	+ 4,5	+ 1,1	(128,6)
	FEB	129,7	+ 4,9	+ 0,7	(128,9)
	MAR	130,6	+ 5,2	+ 0,7	(129,5)
	APR	132,8	+ 5,7	+ 1,7	(130,6)
	MAI	135,0	+ 6,6	+ 1,7	(132,9)

Grafiken

Legende für Grafiken

- = Originalwert
- = Saisonbereinigter Wert bzw. saison-
und arbeitstäglich bereinigter Wert
- = Glatte Komponente



ARBEITSLOSE 1000 INSGESAMT

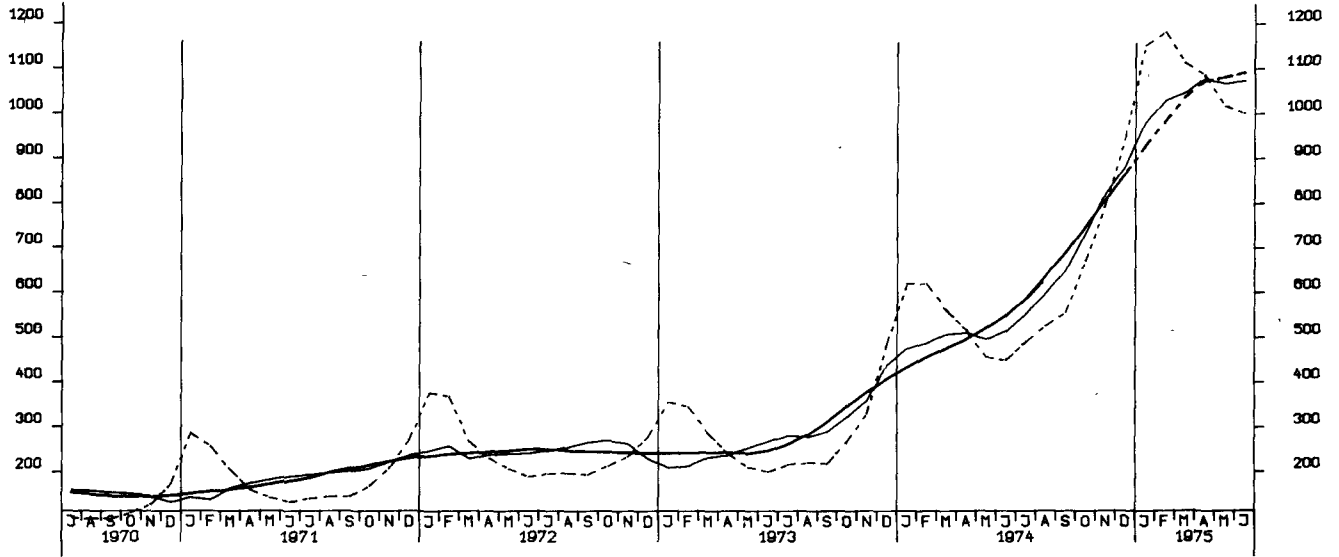

OFFENE STELLEN 1000 INSGESAMT

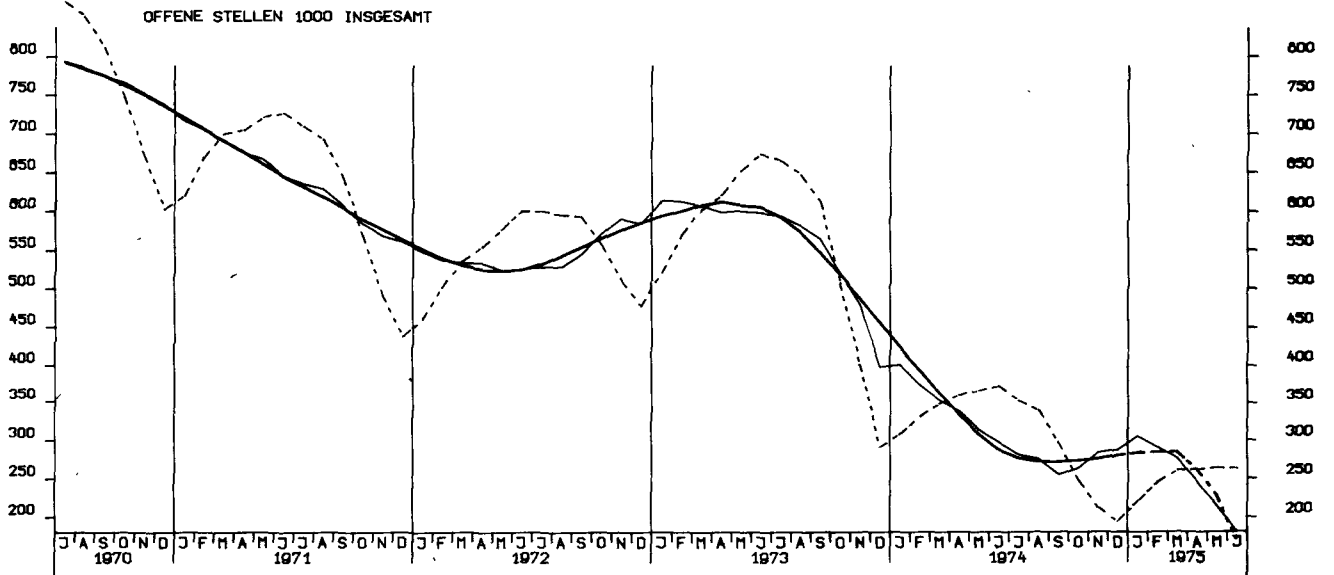

NETTOPRODUKTIONSINDEX, GESAMTE INDUSTRIE O. BAUINDUSTRIE, 1970-100

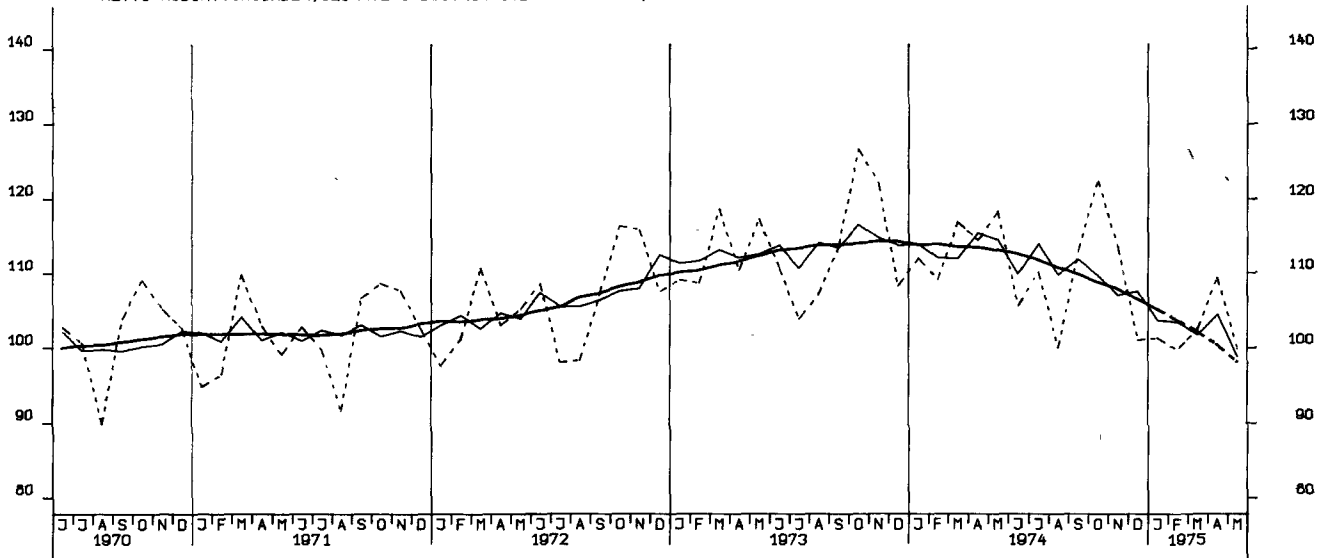

NETTOPRODUKTIONSINDEX, VERARBEITENDE INDUSTRIE, 1970-100

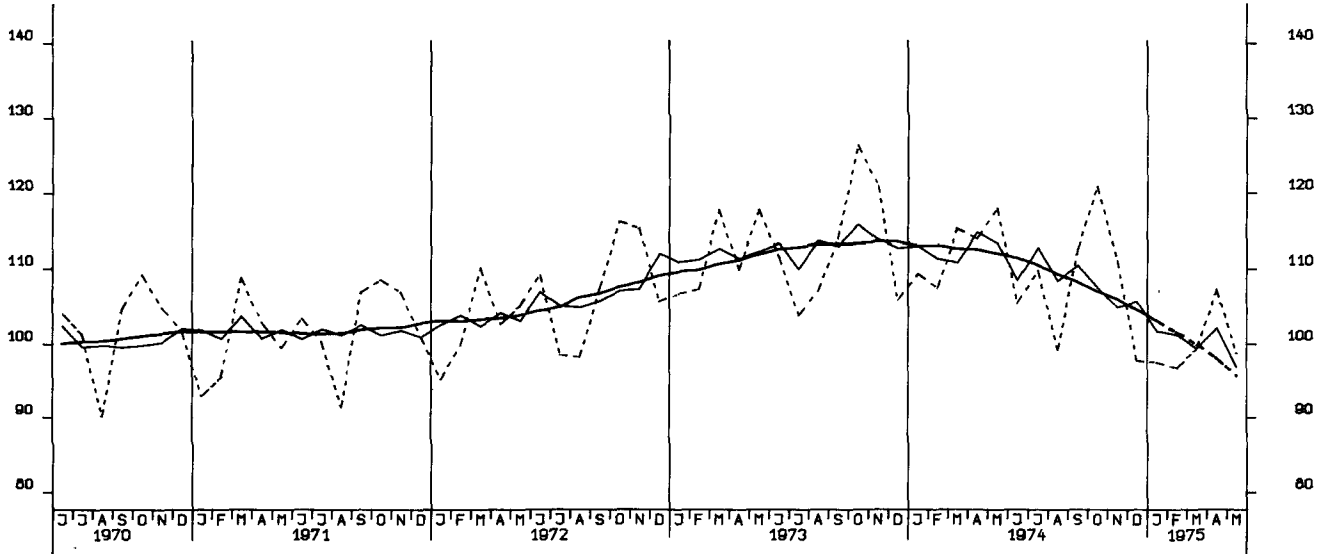

NETTOPRODUKTIONSINDEX, GRUNDST.-U. PROD. GUETERINDUSTRIEN, 1970-100

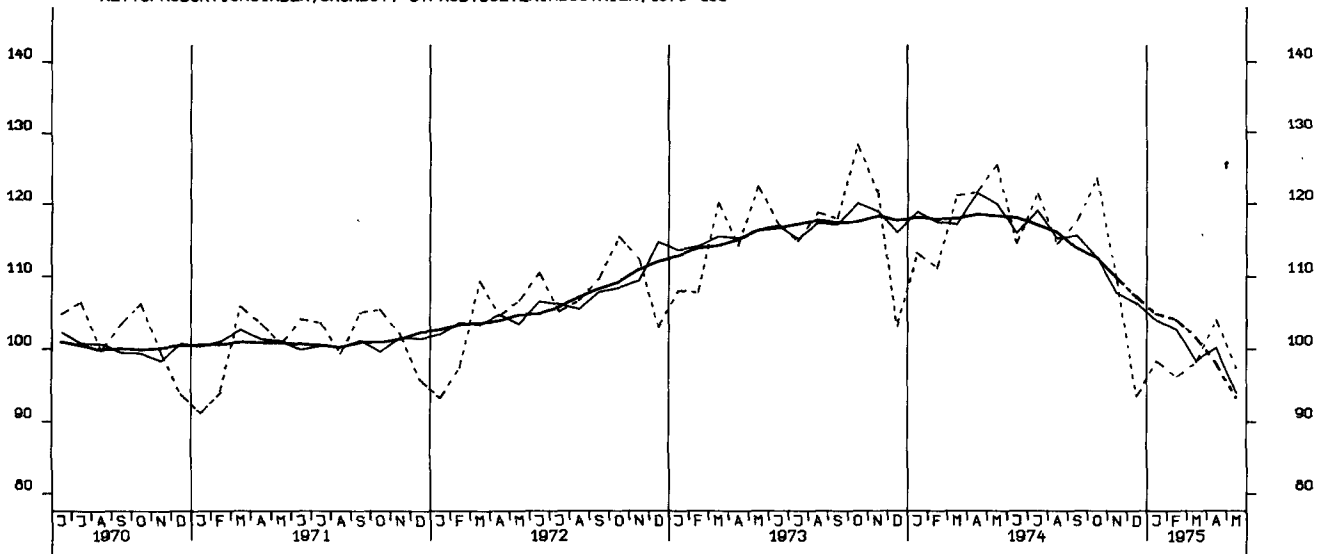

NETTOPRODUKTIONSINDEX, INVESTITIONSGUETERINDUSTRIEN, 1970-100

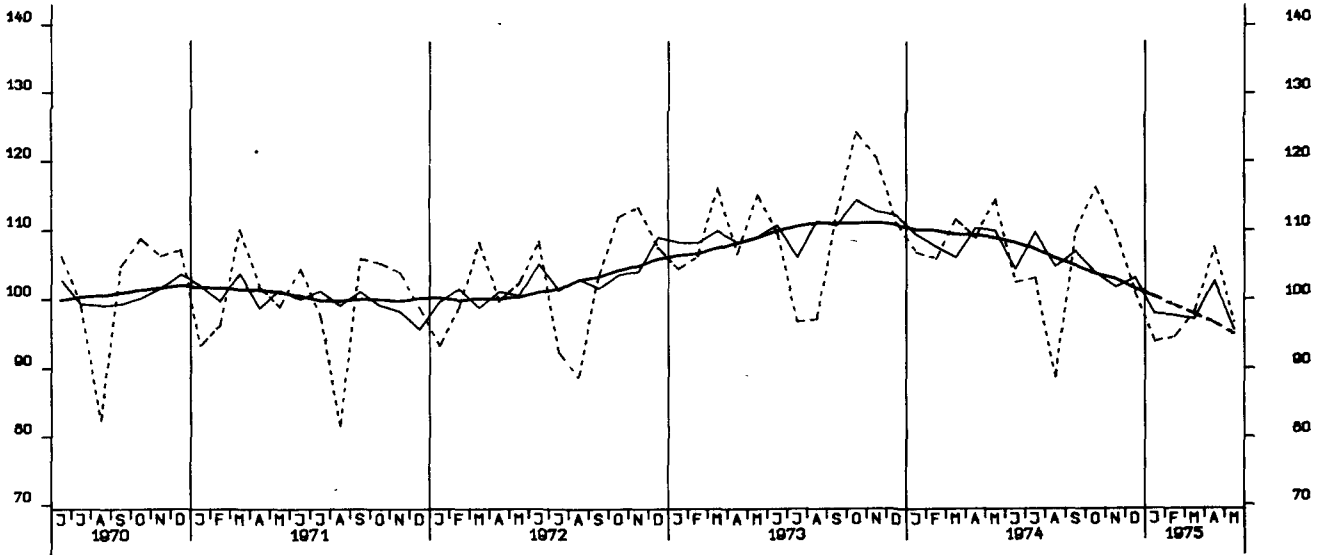

NETTOPRODUKTIONSINDEX, VERBRAUCHSGUETERINDUSTRIEN, 1970-100

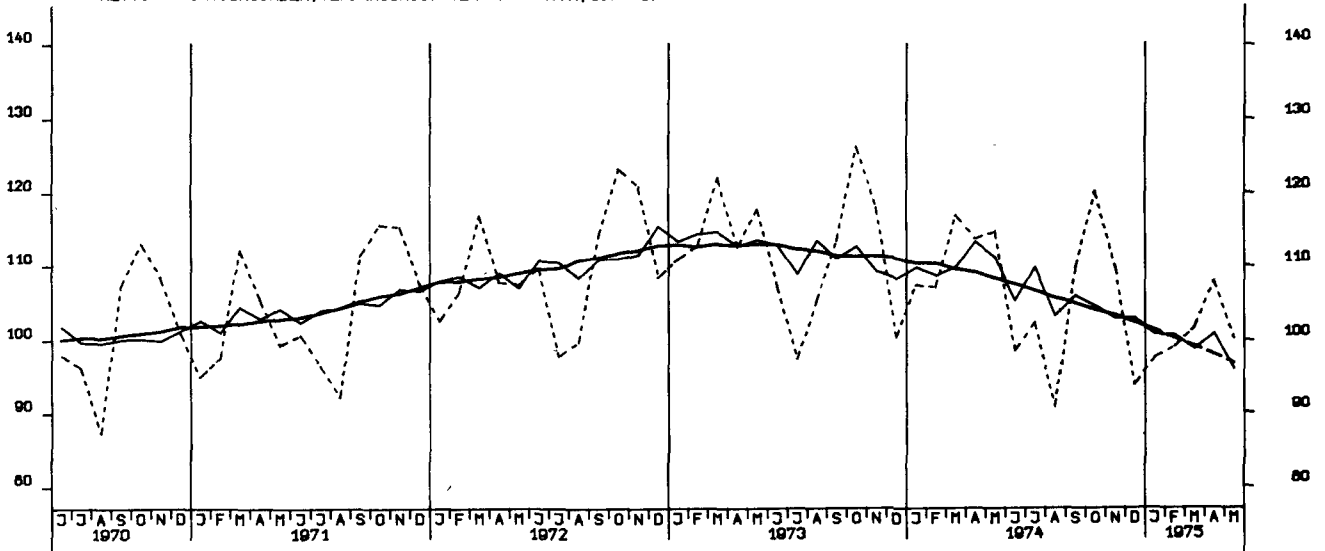

NETTOPRODUKTIONSINDEX, MASCHINENBAU, 1970-100

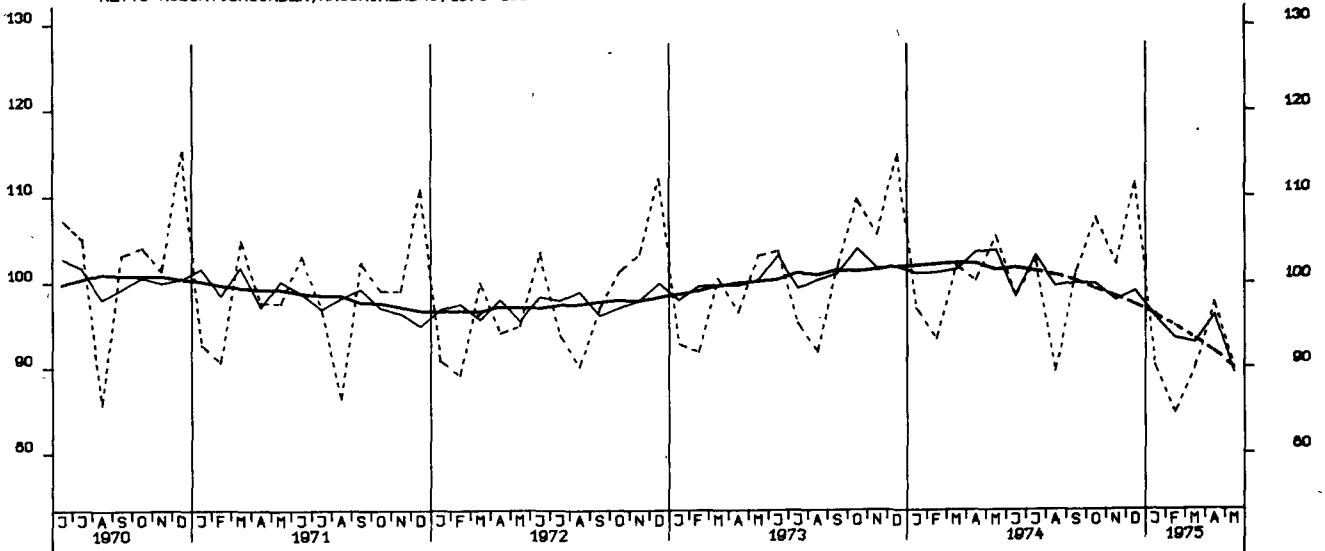

BESCHAEFTIGTE, BAUHAUPTGEWERBE INSGESAMT, 1970 - 100

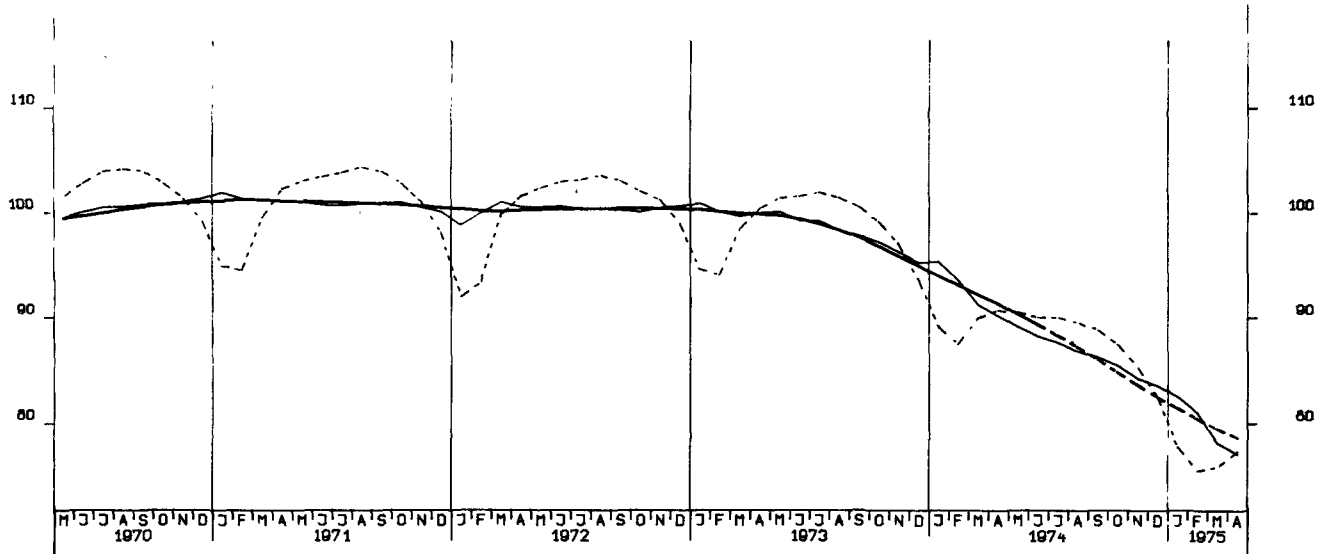

NETTOPRODUKTIONSINDEX, BAUINDUSTRIE/BAUHAUPTGEWERBE, HOCHBAU, 1970-100

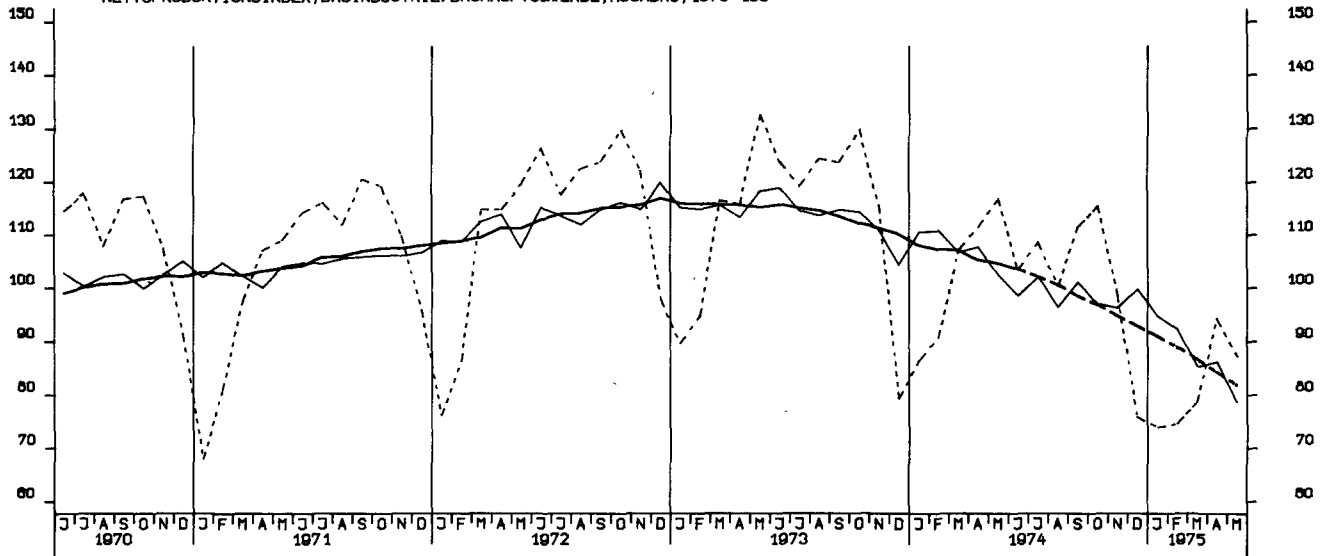

NETTOPRODUKTIONSINDEX, BAUINDUSTRIE/BAUHAUPTGEWERBE, TIEFBAU, 1970-100

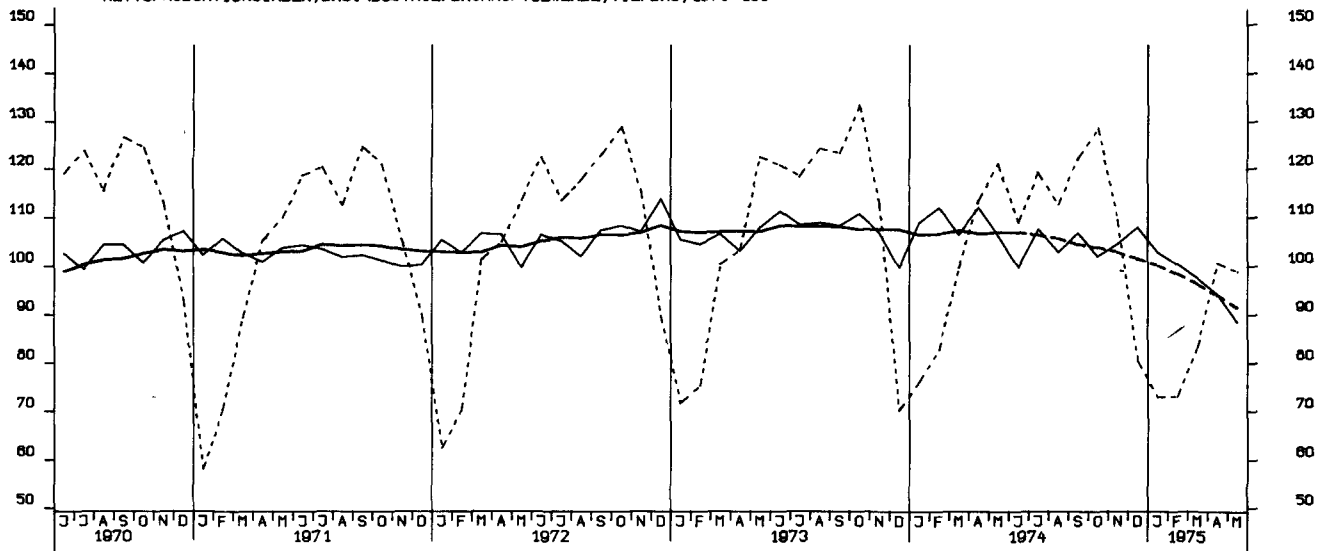

LOEHNE UND GHAELTER JE BESCH.STD.GES.IND.O.ENERGIE U BAU 1970-100

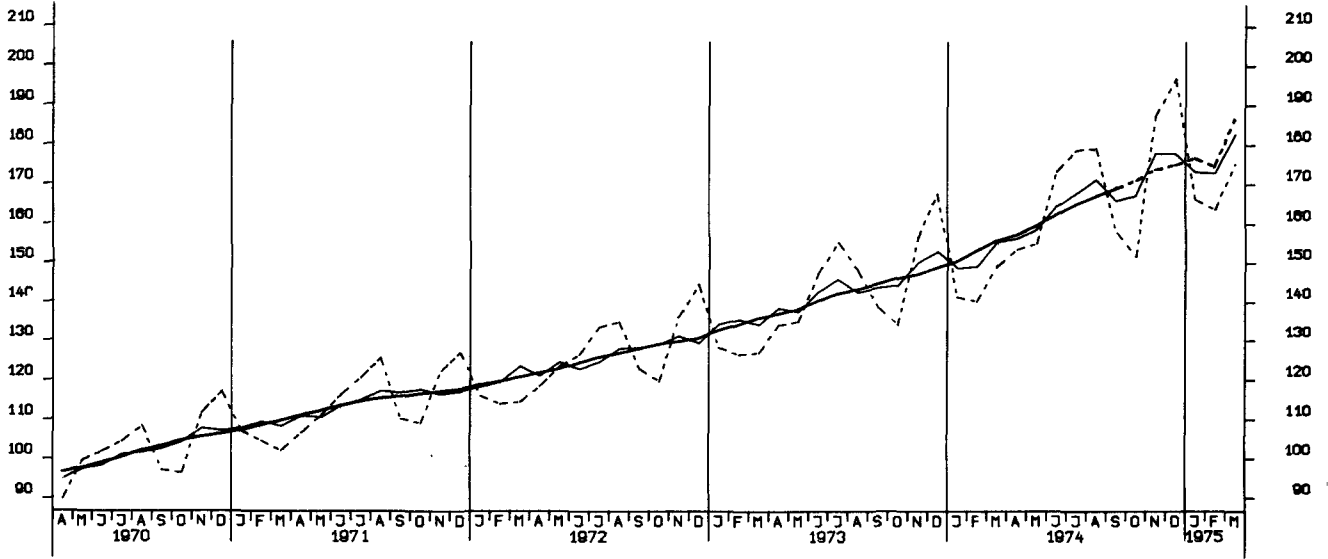

LOEHNE UND GHAELTER JE UMSATZEINHEIT, GES. IND. O. ENERGIE U. BAU 1970-100

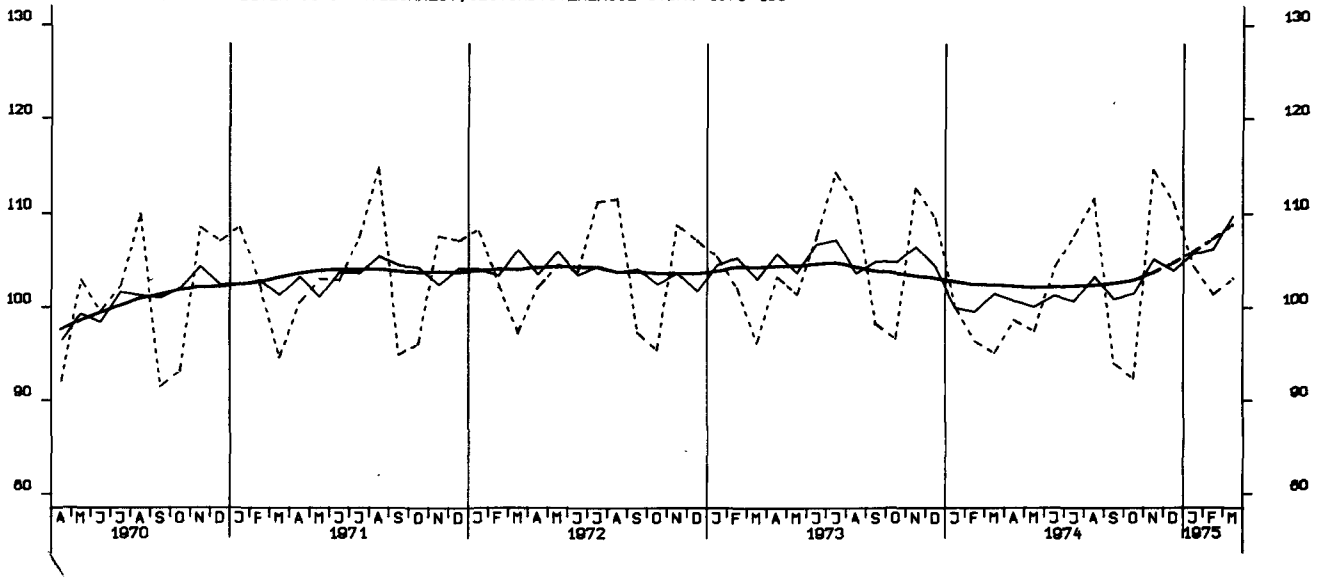

LOEHNE UND GHAELTER JE PRODUKTEINHEIT, GES. IND. O. ENERG U. BAU 1970-100

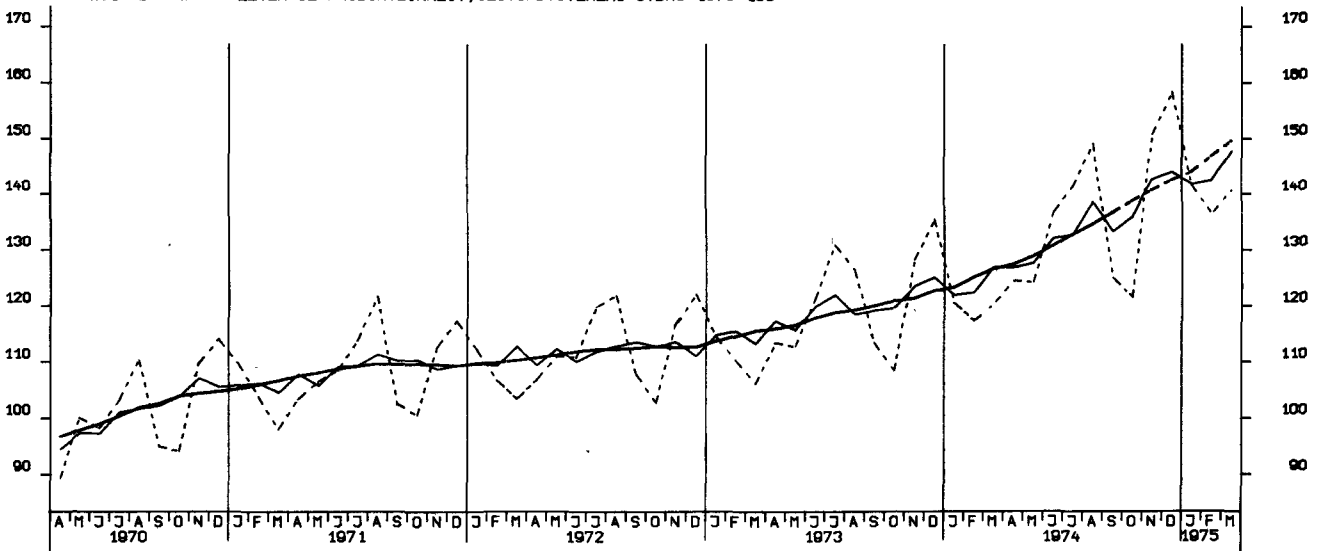

LOEHNE UND GEAELTER JE PRODUKTEINHEIT, GRUNDST. U. PROD. GUETER IN. 1970-100

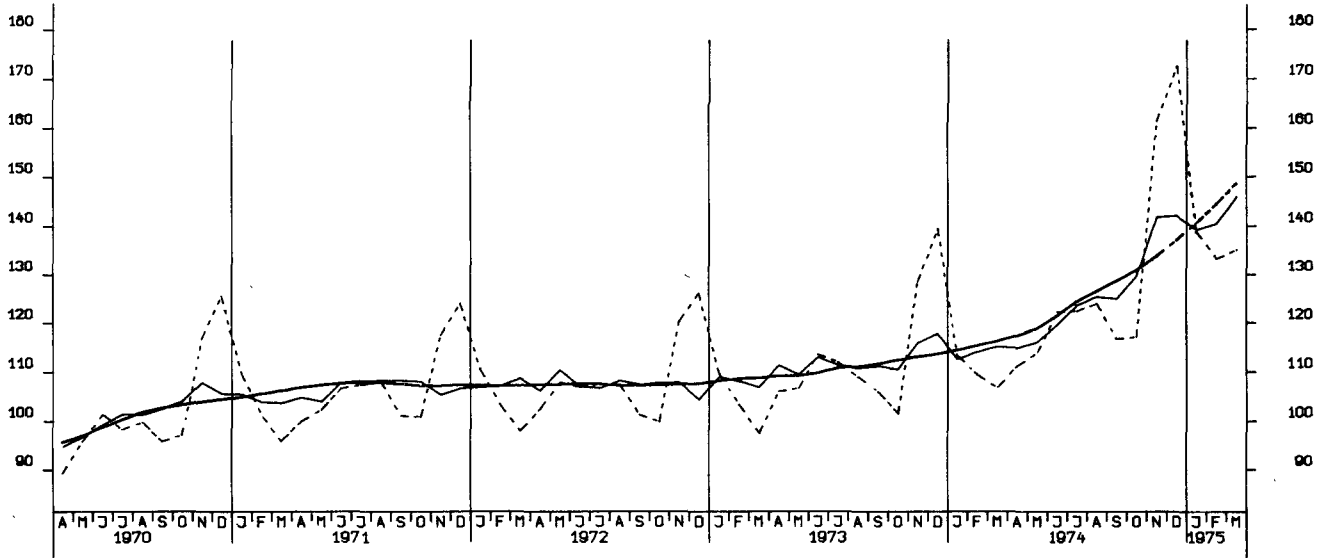

LOEHNE UND GEAELTER JE PRODUKTEINHEIT, INVESTITIONSGUETER IND. 1970-100

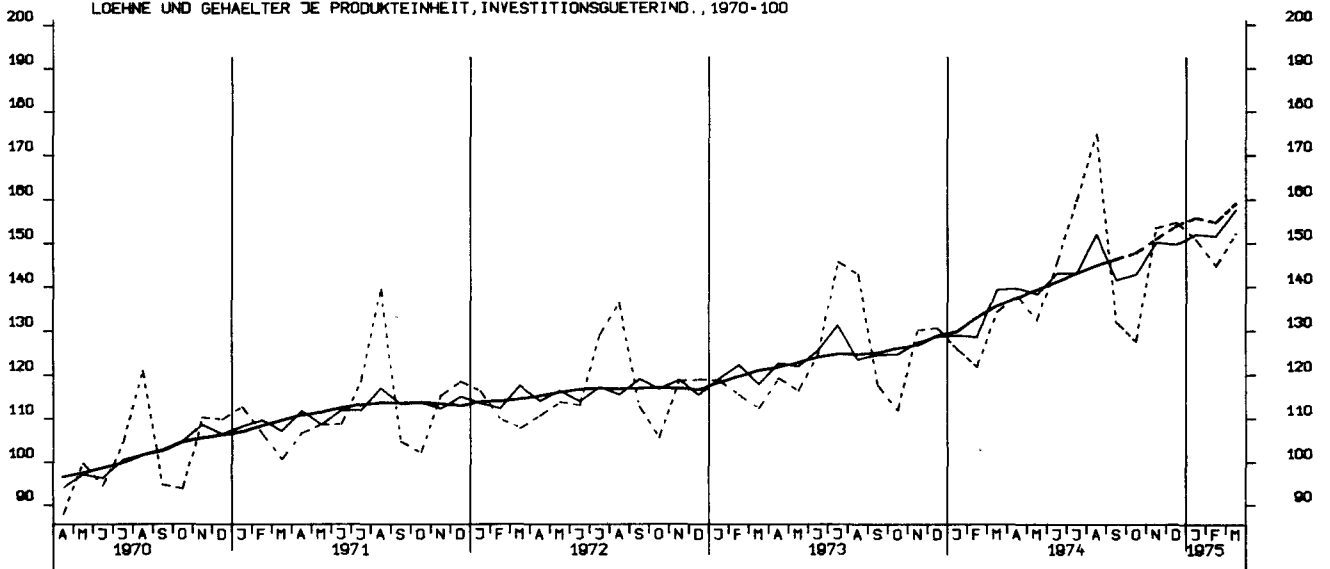

LOEHNE UND GEAELTER JE PRODUKTEINHEIT, VERBRAUCHSGUETER IND. 1970-100

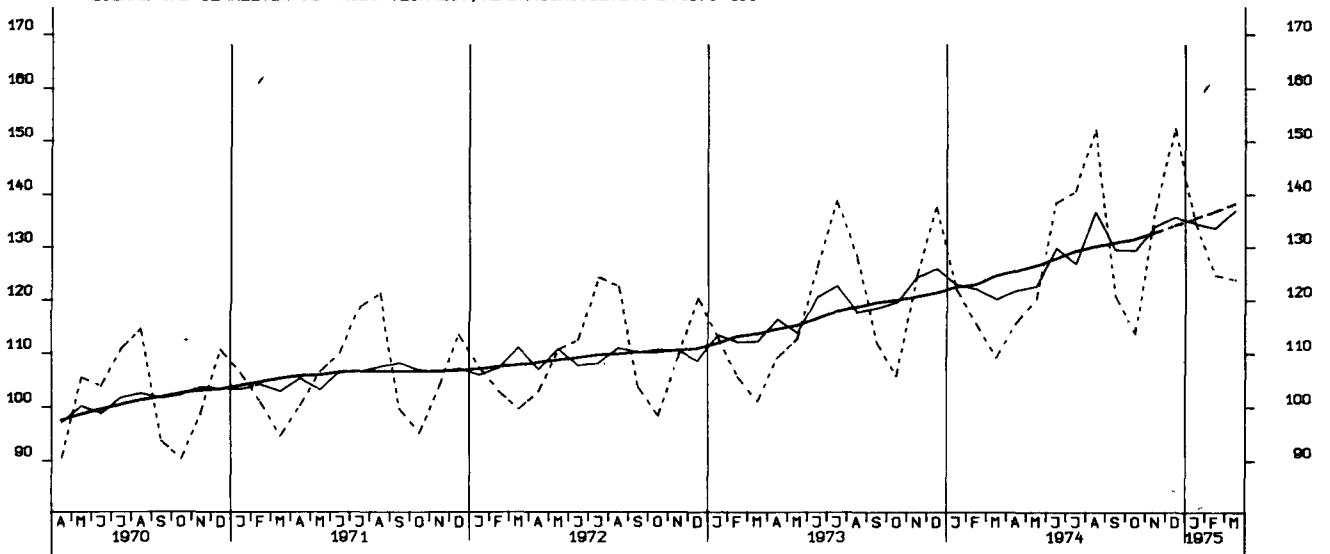

AUFTRAGSEINGANG (VERTINDEX), VERARB. INDUSTRIE (O.NUG), INSG., 1970 - 100

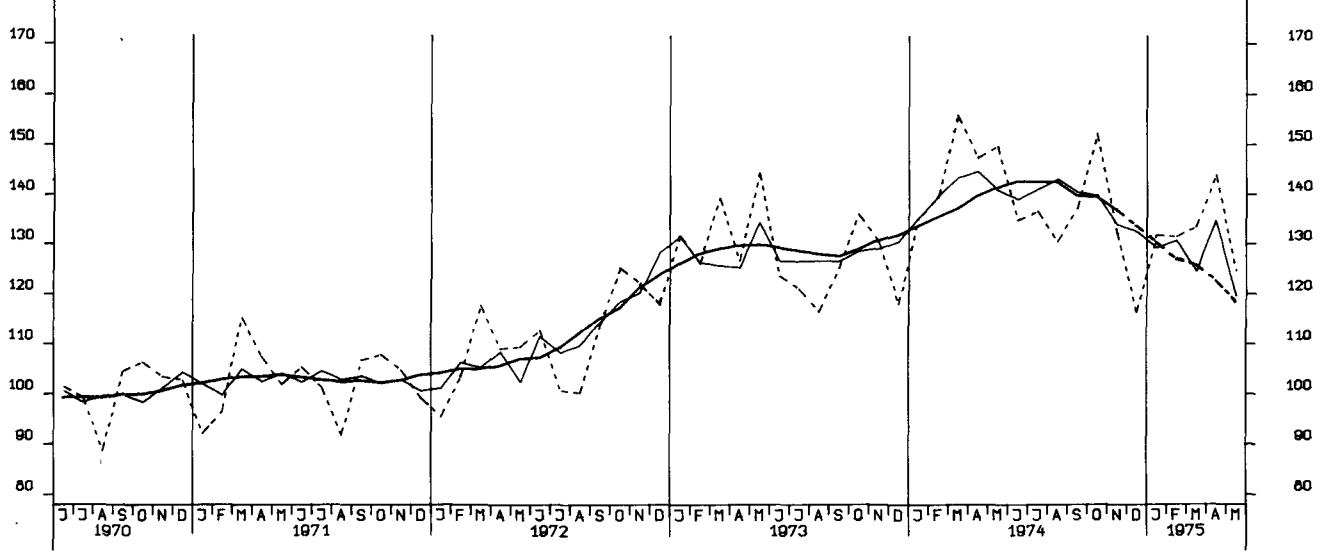

AUFTRAGSEINGANG (VERTINDEX), VERARB. INDUSTRIE (O.NUG), INLAND, 1970 - 100

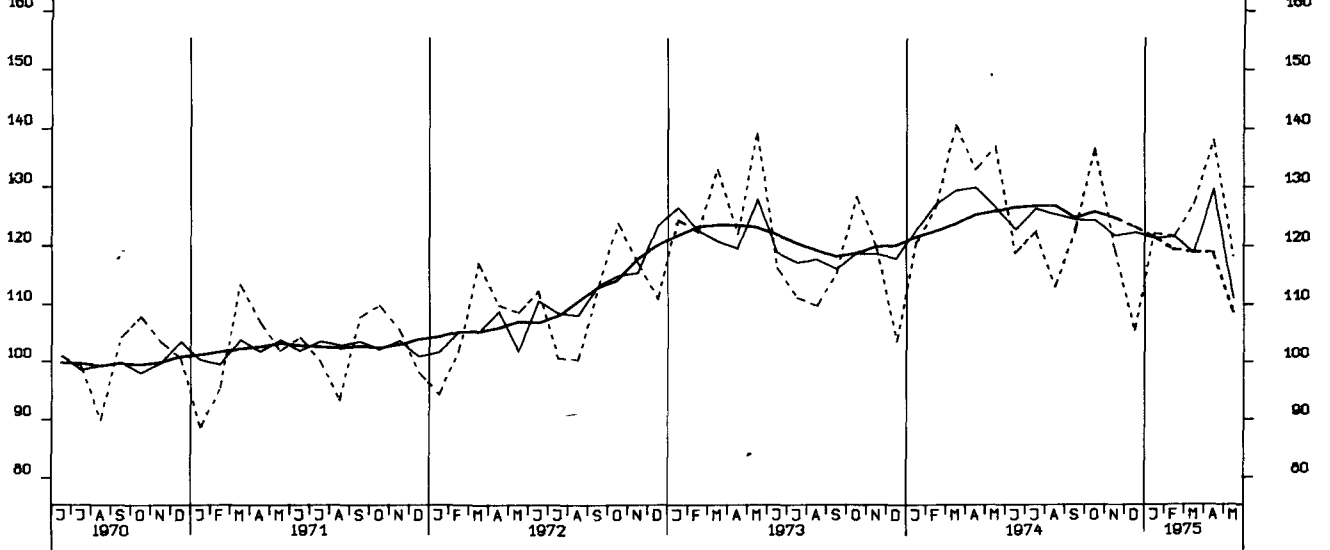

AUFTRAGSEINGANG (VERTINDEX), VERARB. INDUSTRIE (O.NUG), AUSLAND, 1970 - 100

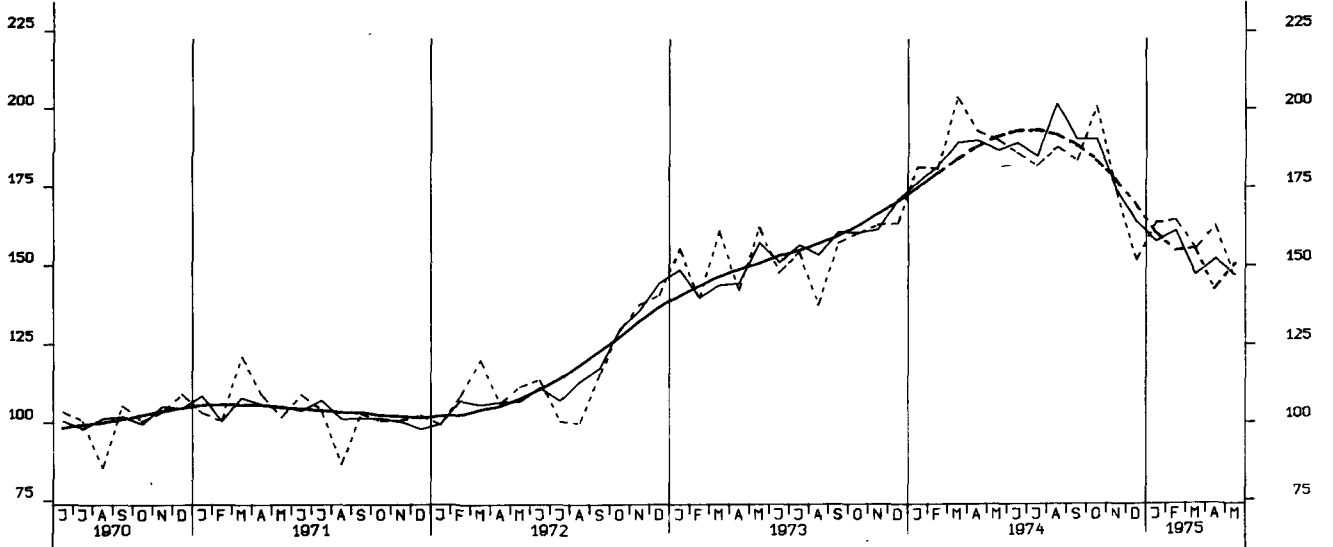

AUFTRAGSEINGANG (WERTINDEX), GRUNDST.-U.PROD.GUETERIND., INSG., 1970 - 100

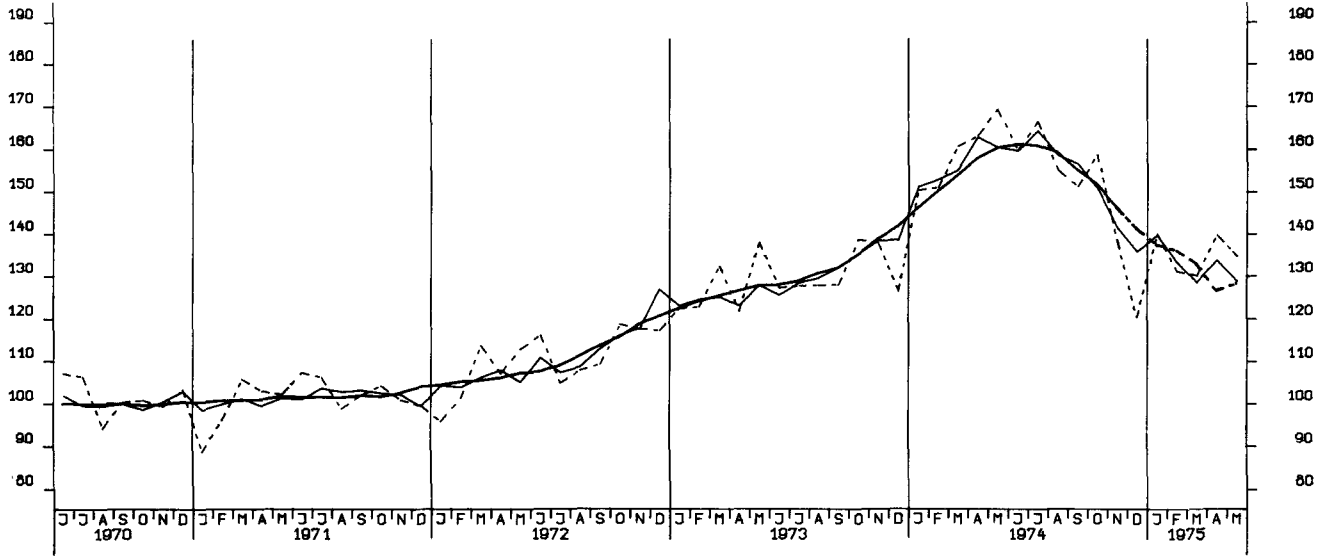

AUFTRAGSEINGANG (WERTINDEX), INVESTITIONSGUETERIND., INSGESAMT, 1970 - 100

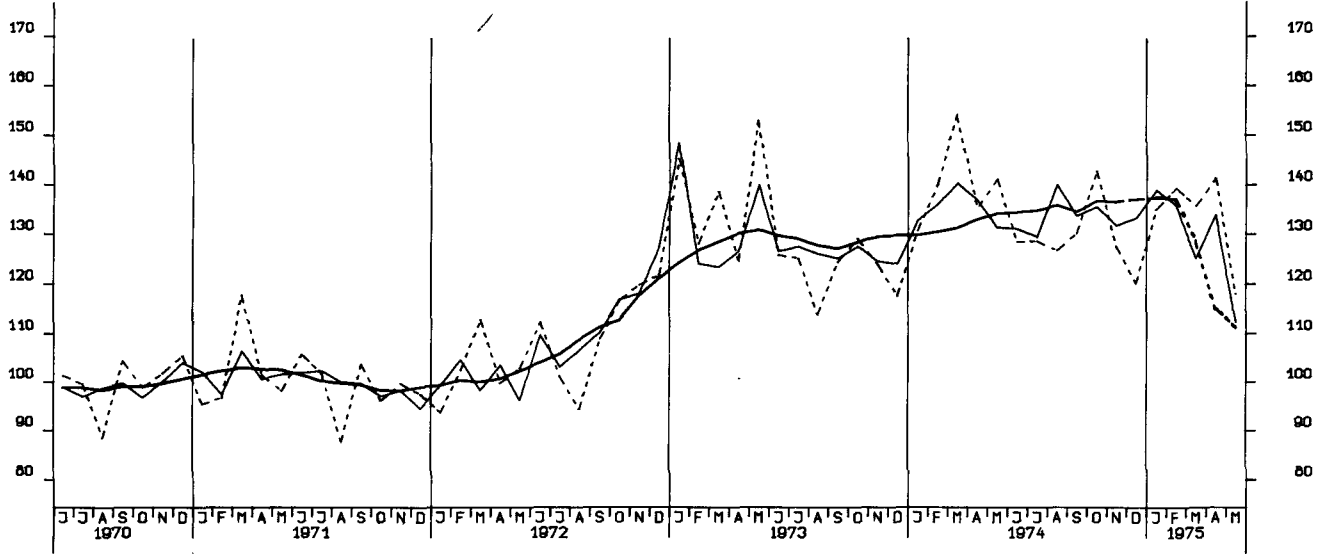

AUFTRAGSEINGANG (WERTINDEX), VERBRAUCHSGUETERIND., INSGESAMT, 1970 - 100

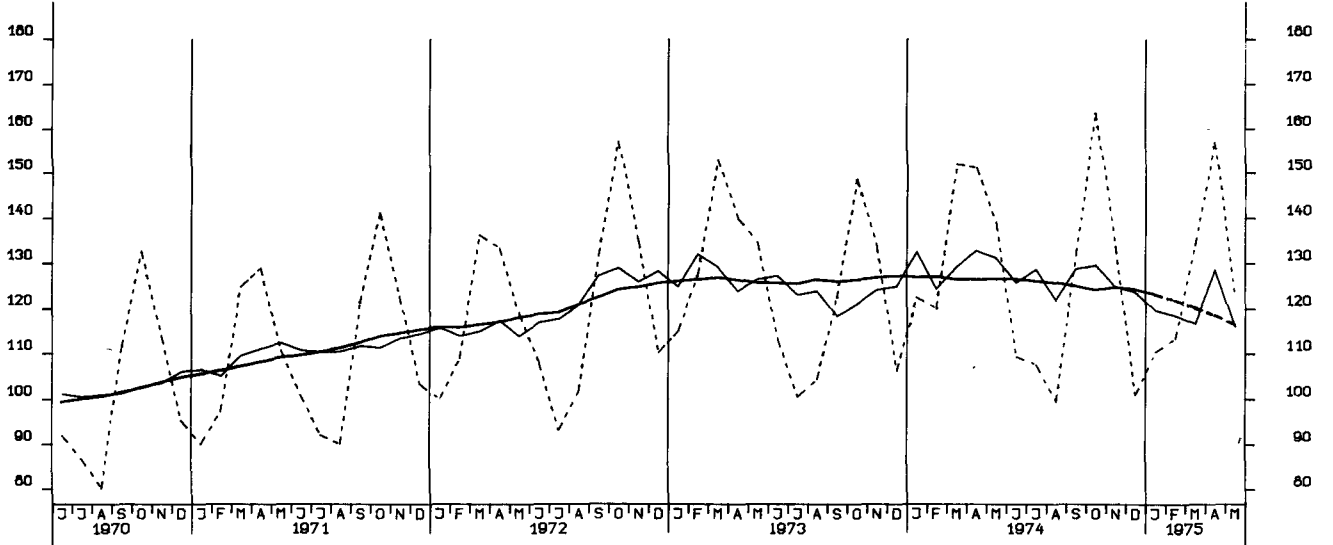

AUFTRAGSEINGANG (VERTINDEX), INVESTITIONSGUETERIND., INLAND, 1970 - 100

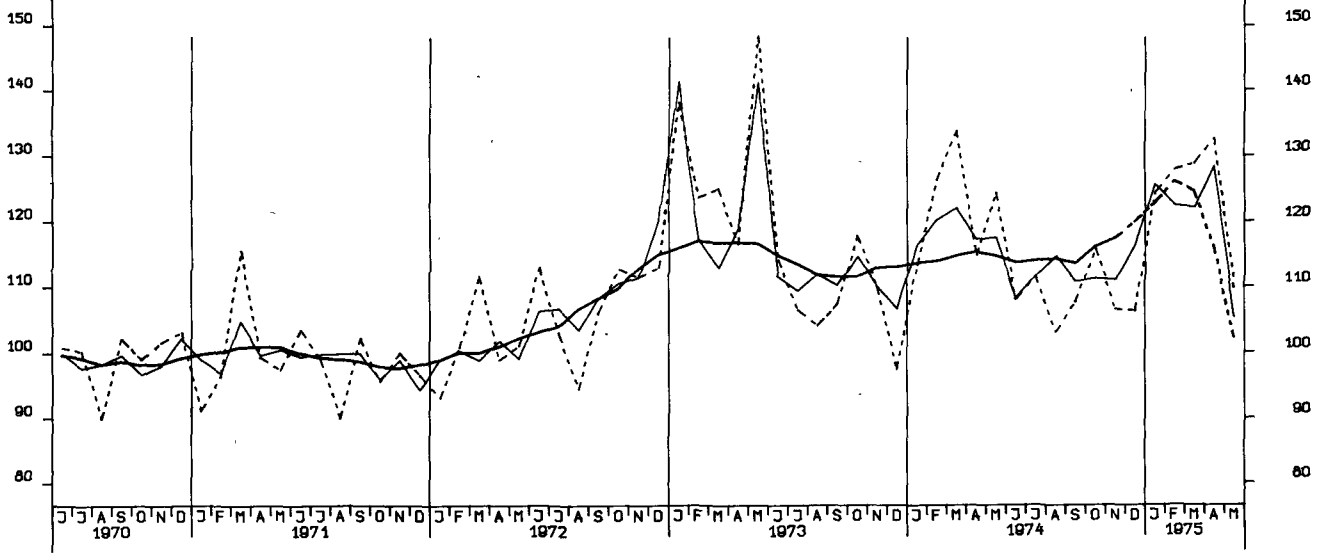

AUFTRAGSEINGANG (VERTINDEX), INVESTITIONSGUETERIND., AUSLAND, 1970 - 100

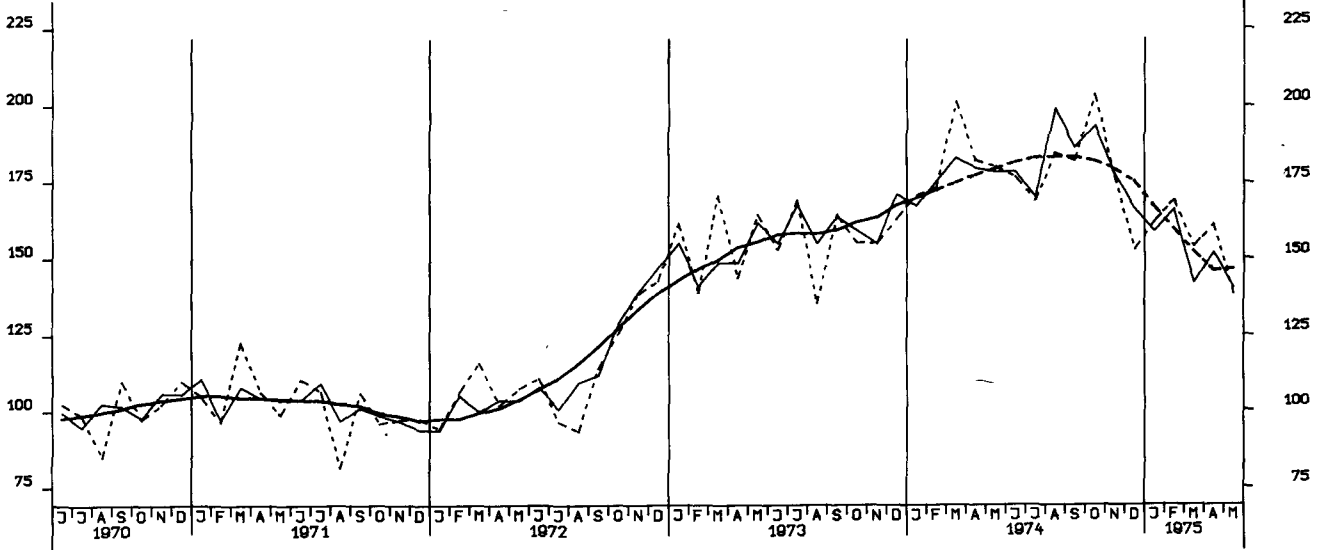

AUFTRAGSEINGANG (VERTINDEX), MASCHINENBAU, INSGESAMT, 1970 - 100

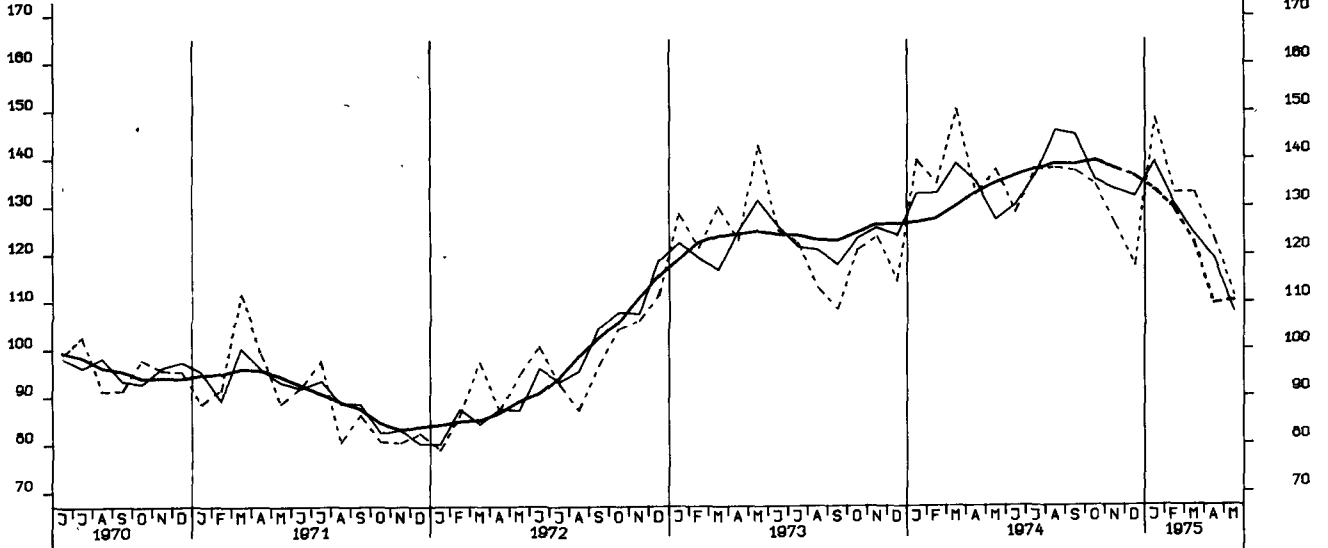

AUFTRAGSEINGANG (VOLUMENIND.), VERARB. INDUSTRIE (D.NUG), INSG. 1970 = 100

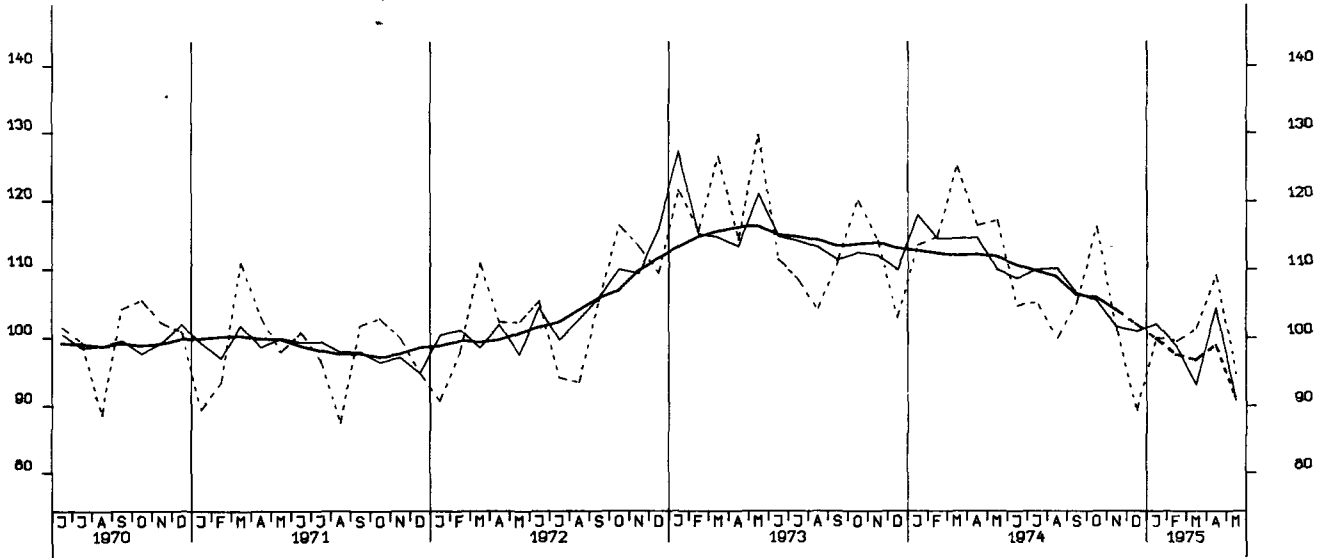

AUFTRAGSEINGANG (VOLUMENIND.), VERARB. INDUSTRIE (D.NUG), INL., 1970 = 100

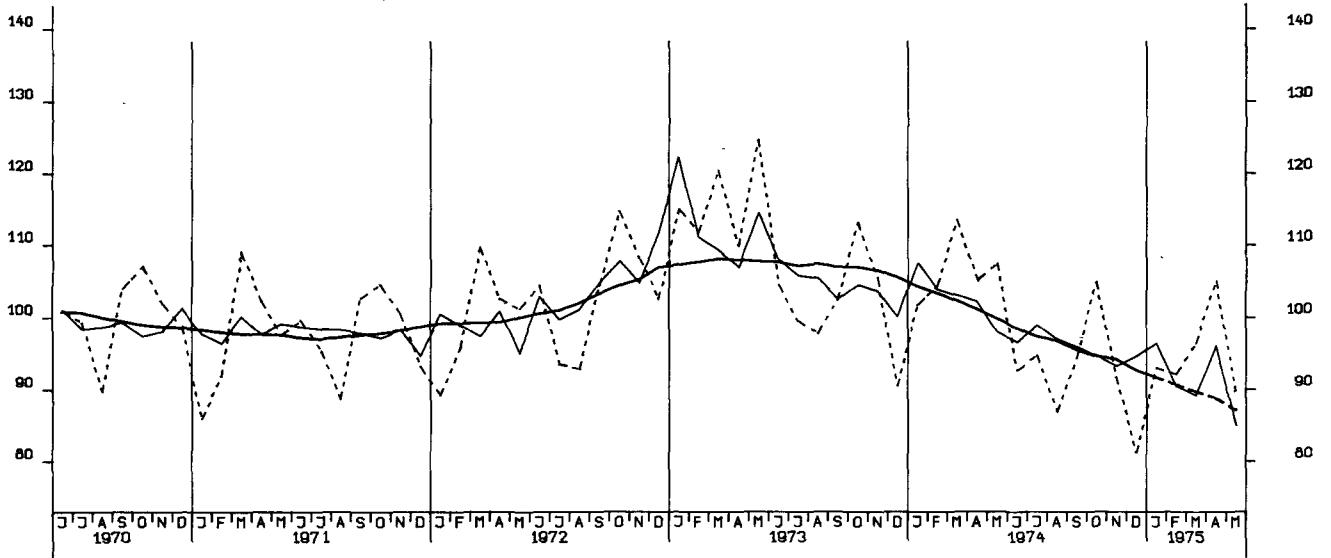

AUFTRAGSEINGANG (VOLUMENIND.), VERARB. INDUSTRIE (D.NUG), AUSL., 1970 = 100

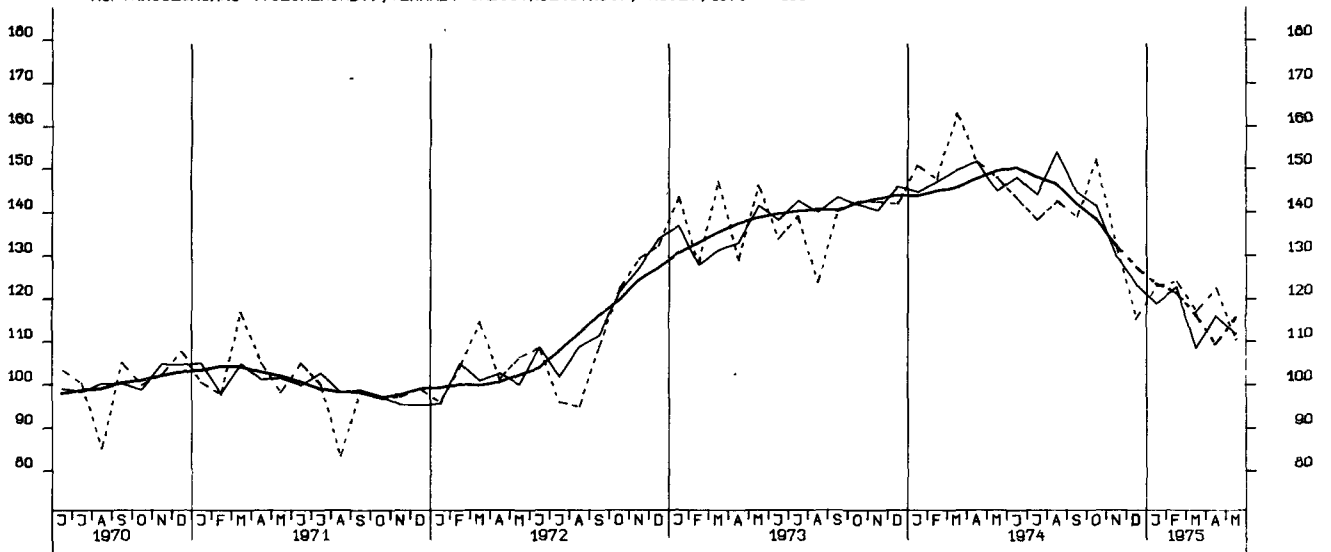

AUFTRAGSEINGANG (VOLUMENIND.), GRUNDST.-U. PROD. GUETERIND., INSG. 1970 = 100

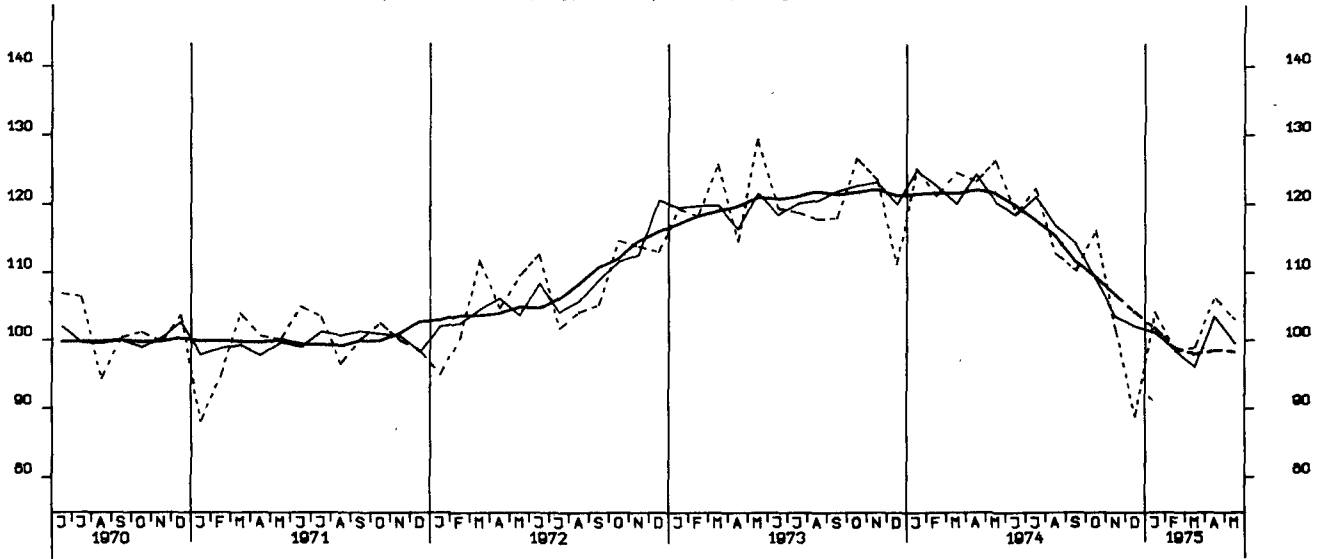

AUFTRAGSEINGANG (VOLUMENIND.), INVESTITIONSGUETERIND., INSG., 1970 = 100

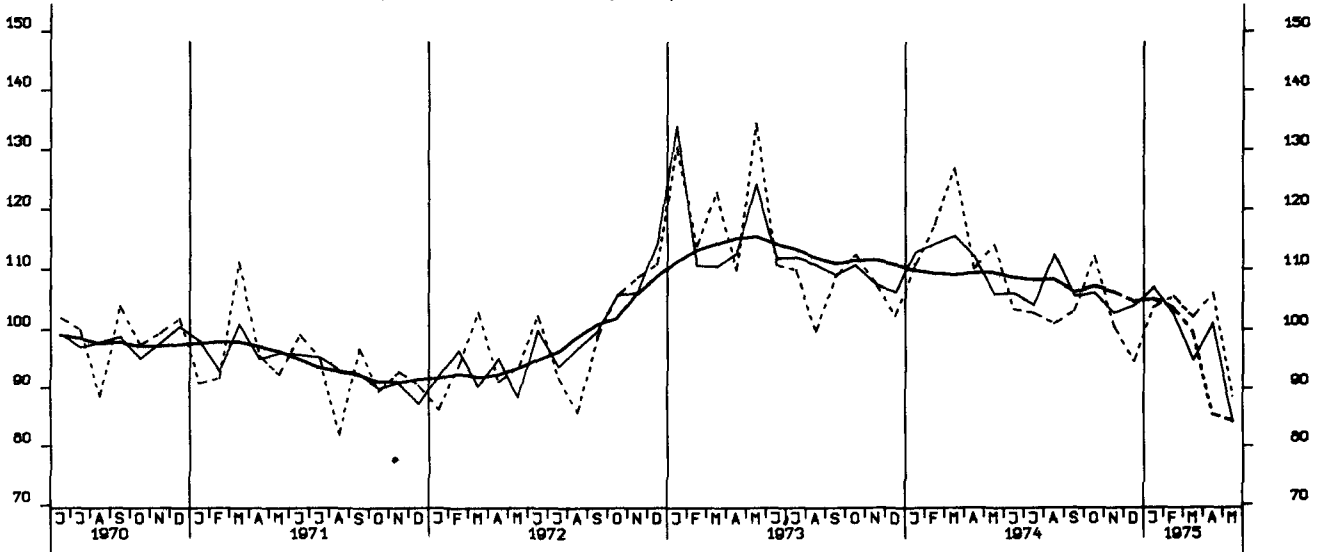

AUFTRAGSEINGANG (VOLUMENIND.), VERBRAUCHSGUETERIND., INSG., 1970 = 100

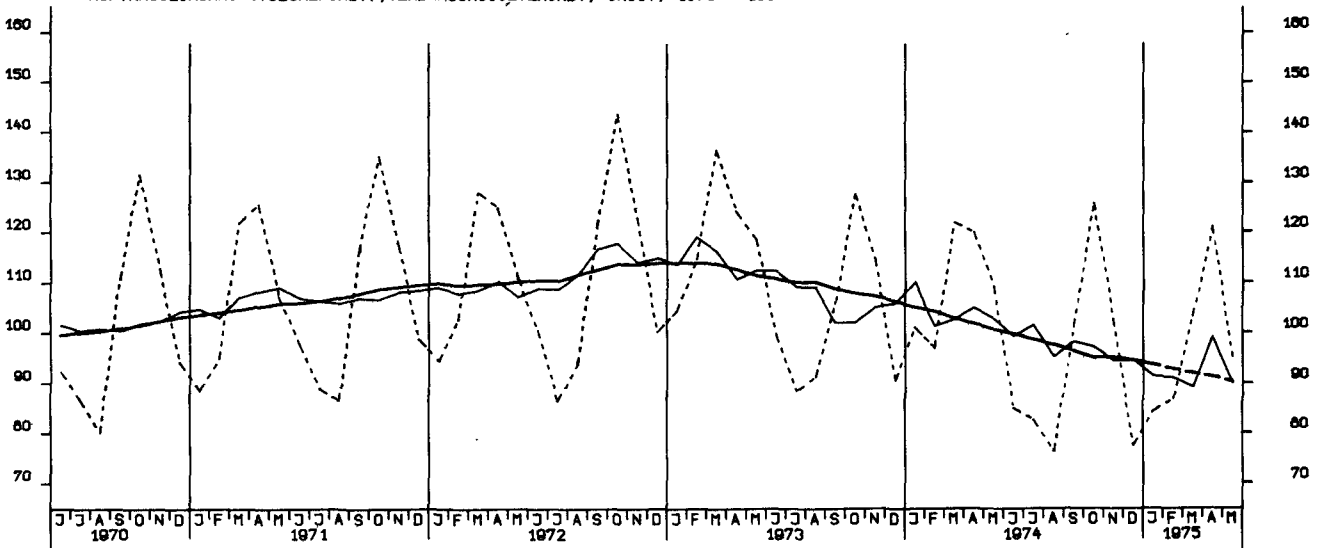

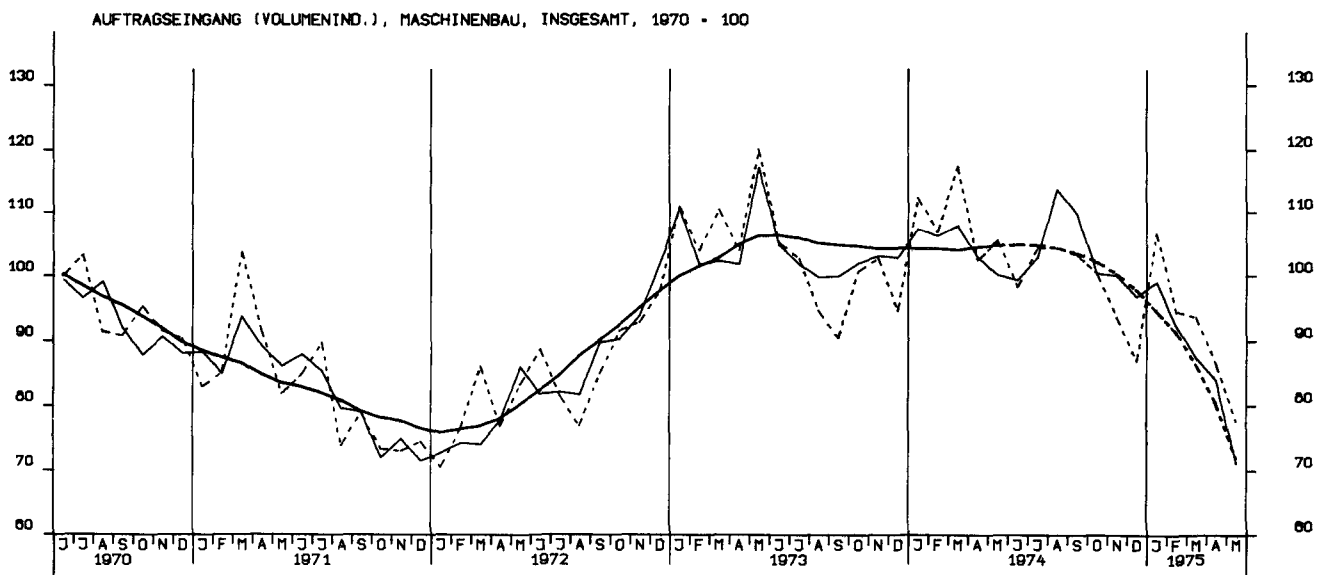
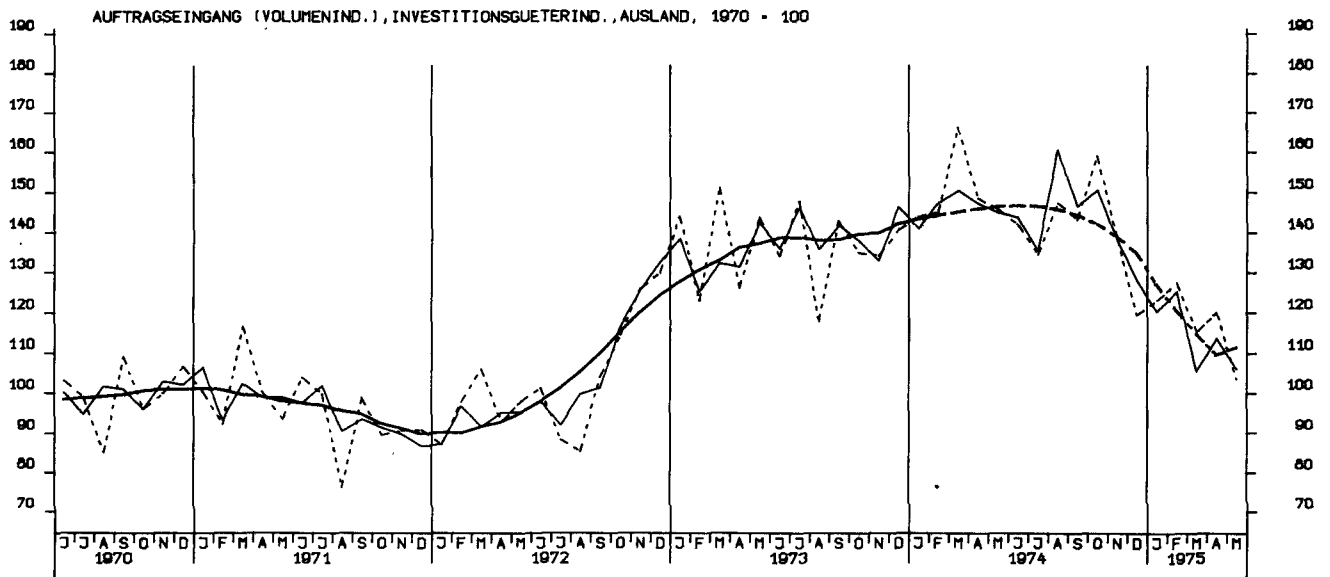
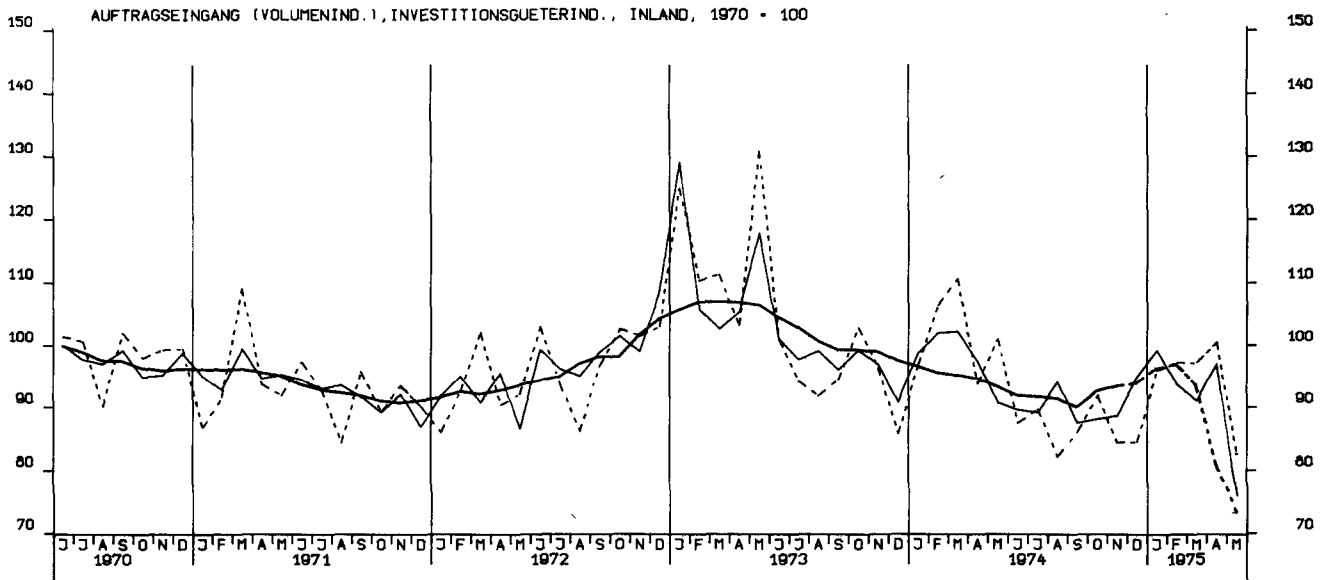

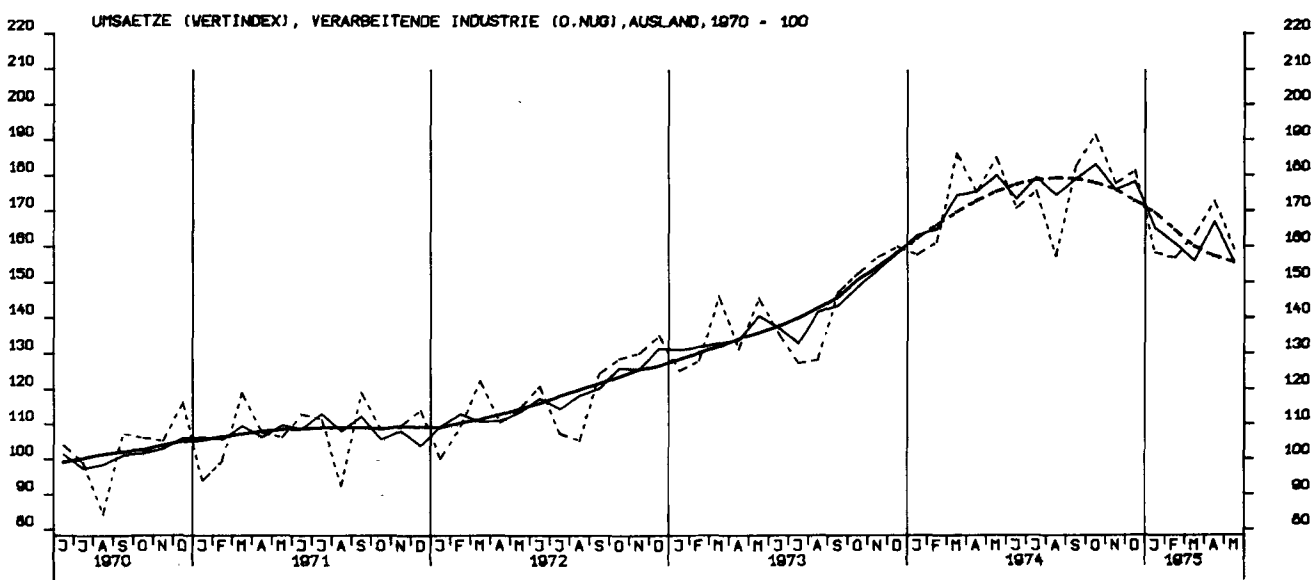
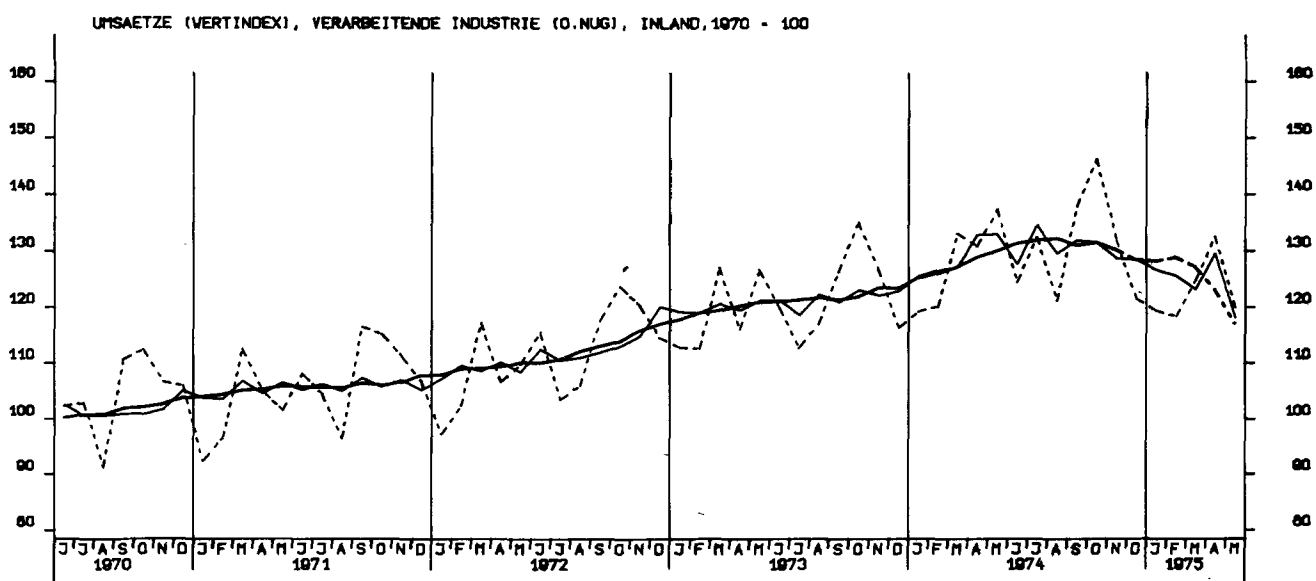
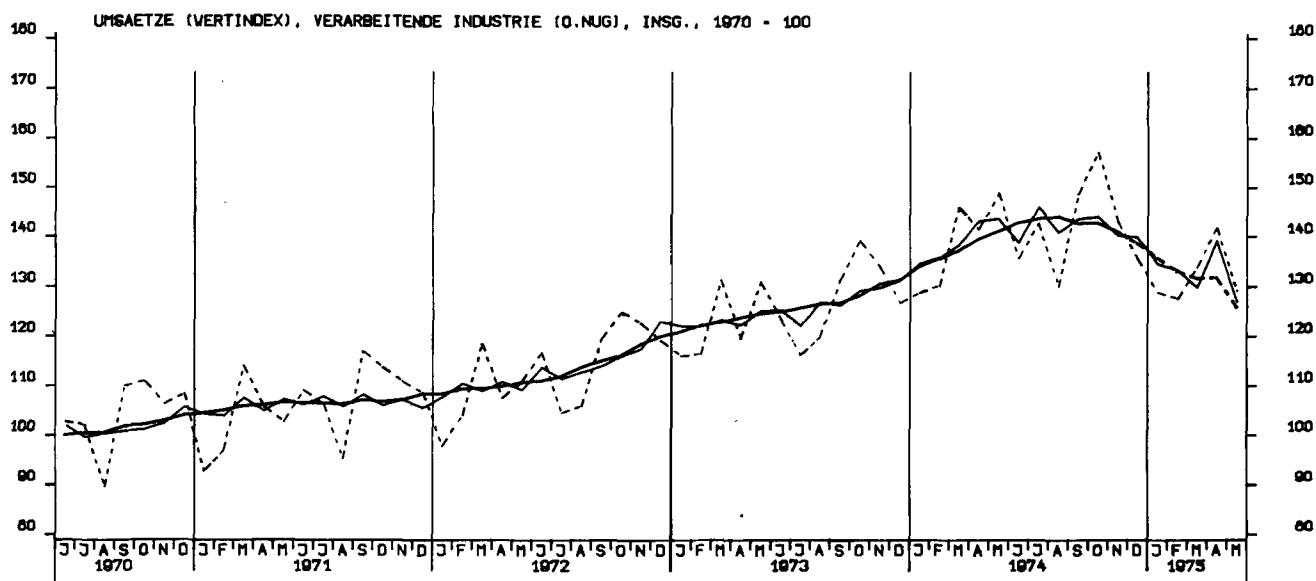

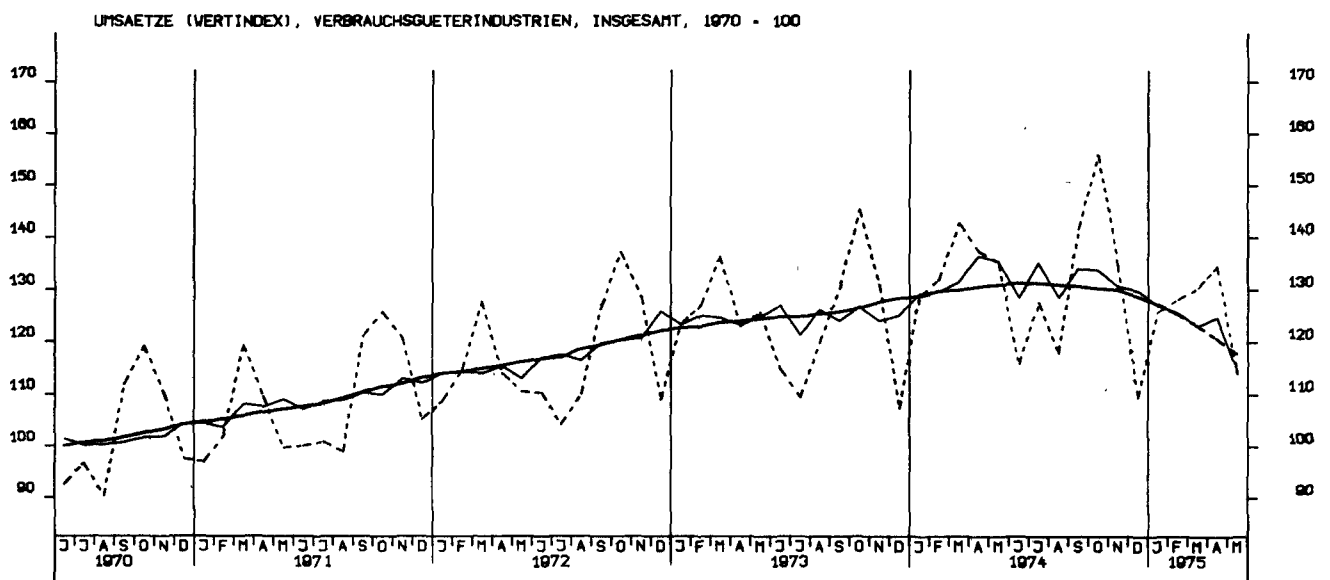
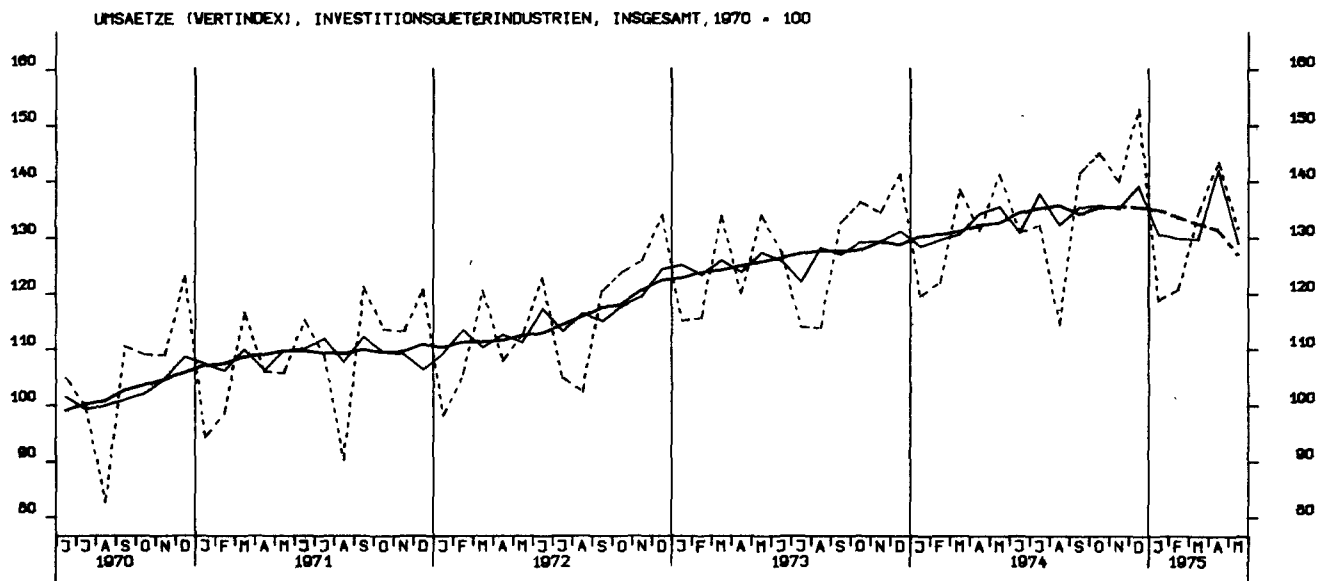
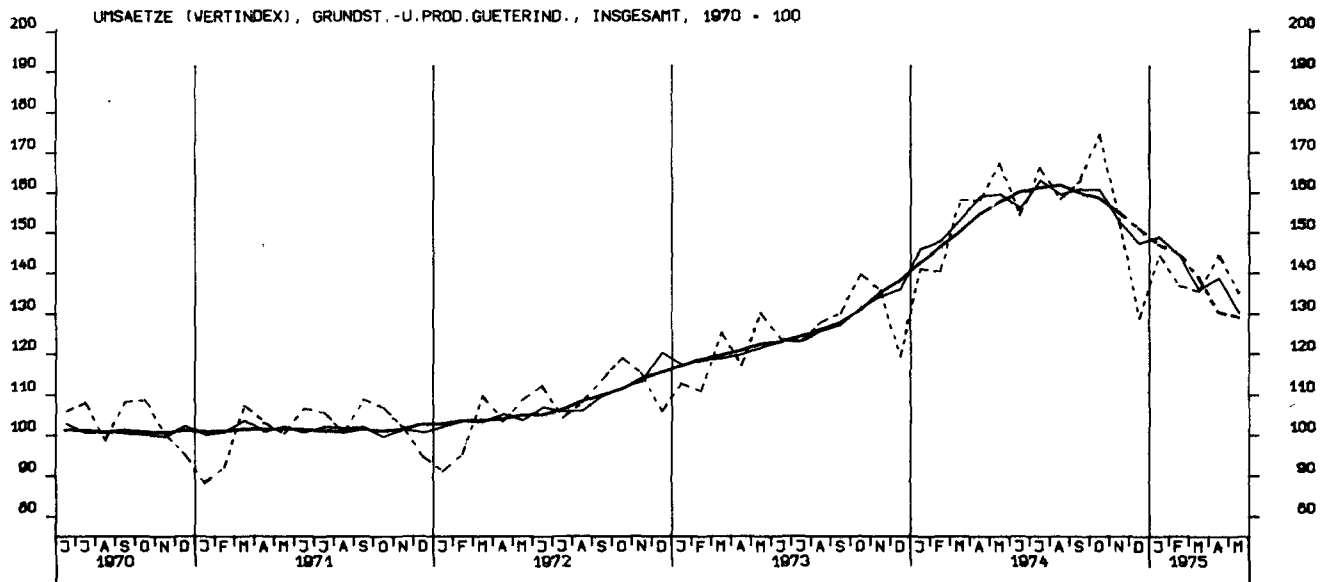

UMSAETZE (VERTINDEX), INVESTITIONSGUETERINDUSTRIEN, INLAND, 1970 - 100

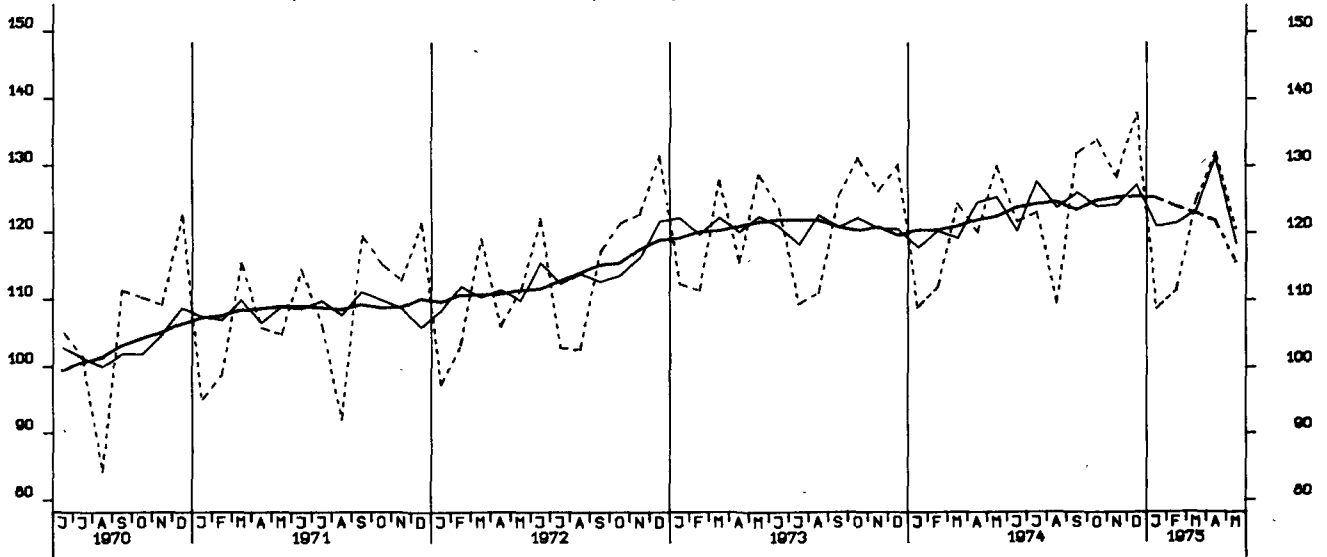

UMSAETZE (VERTINDEX), INVESTITIONSGUETERINDUSTRIEN, AUSLAND, 1970 - 100

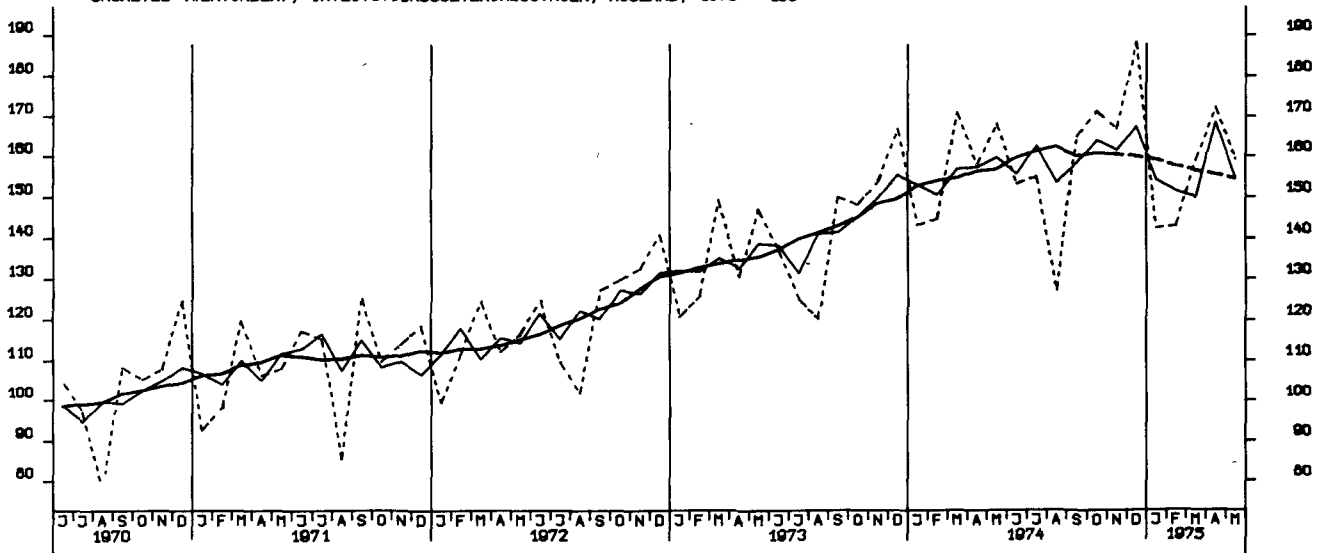

UMSAETZE (VERTINDEX), MASCHINENBAU, INSGESAMT, 1970 - 100

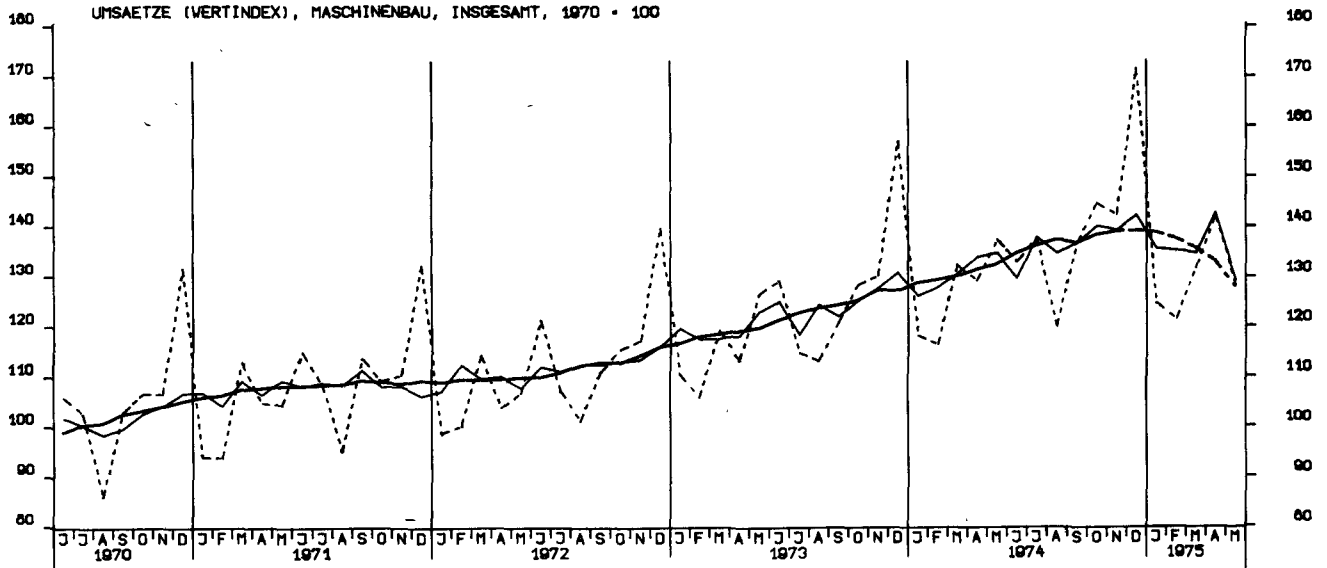

UMSAETZE (VOLUMENINDEX), VERARB. INDUSTRIE (O.NUG), INSGESAMT, 1970 - 100

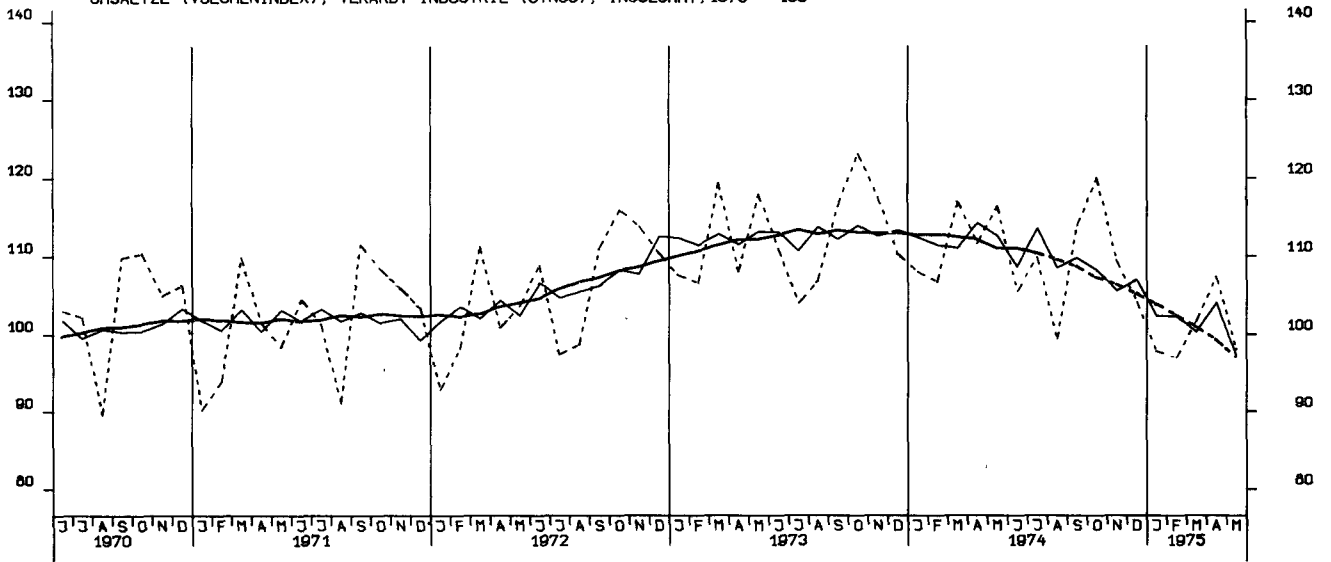

UMSAETZE (VOLUMENINDEX), VERARB. INDUSTRIE (O.NUG), INLAND, 1970 - 100

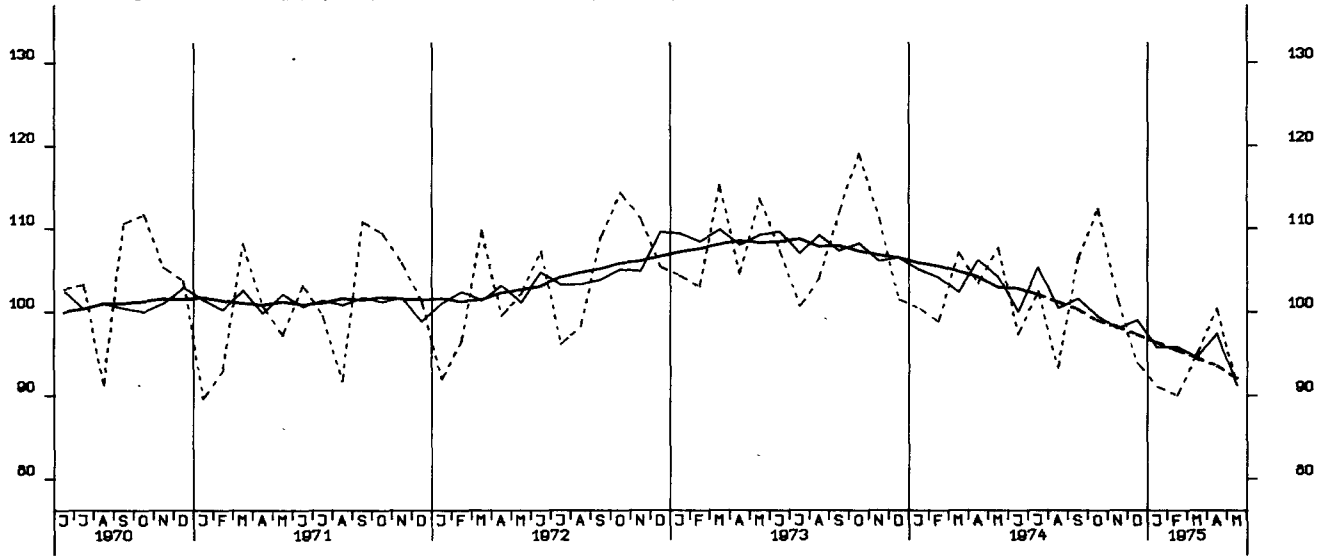

UMSAETZE (VOLUMENINDEX), VERARB. INDUSTRIE (O.NUG), AUSLAND, 1970 - 100

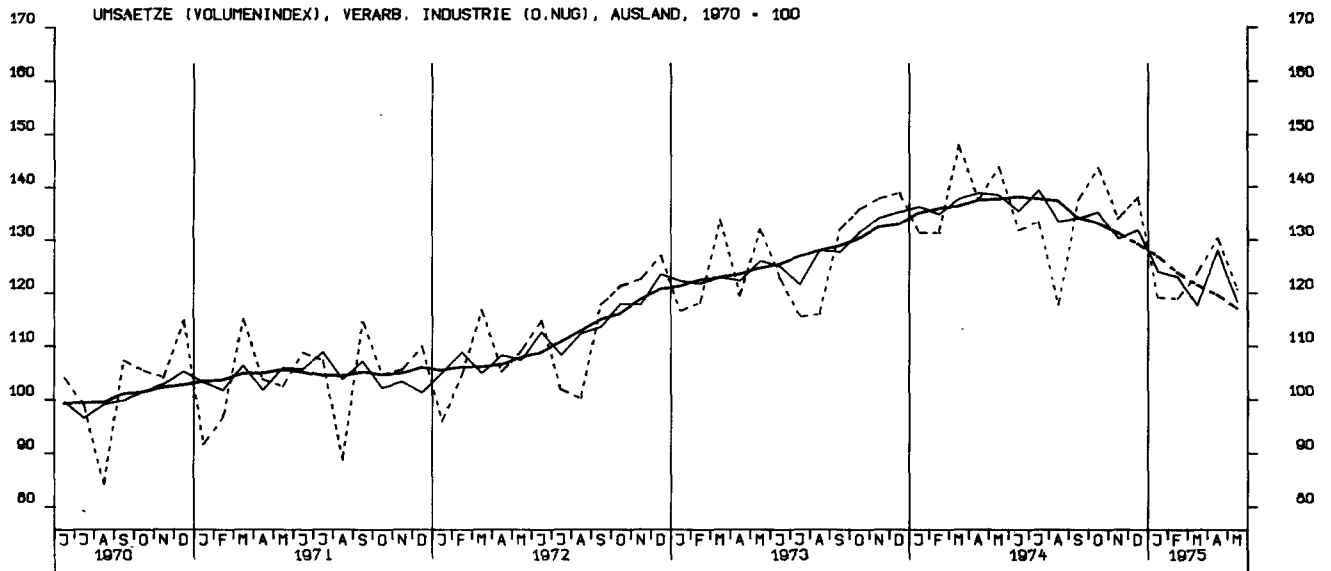

UMSAETZE (VOLUMENINDEX), GRUNDST.-U.PROD.GUETERIND., INSGESAMT, 1970 = 100

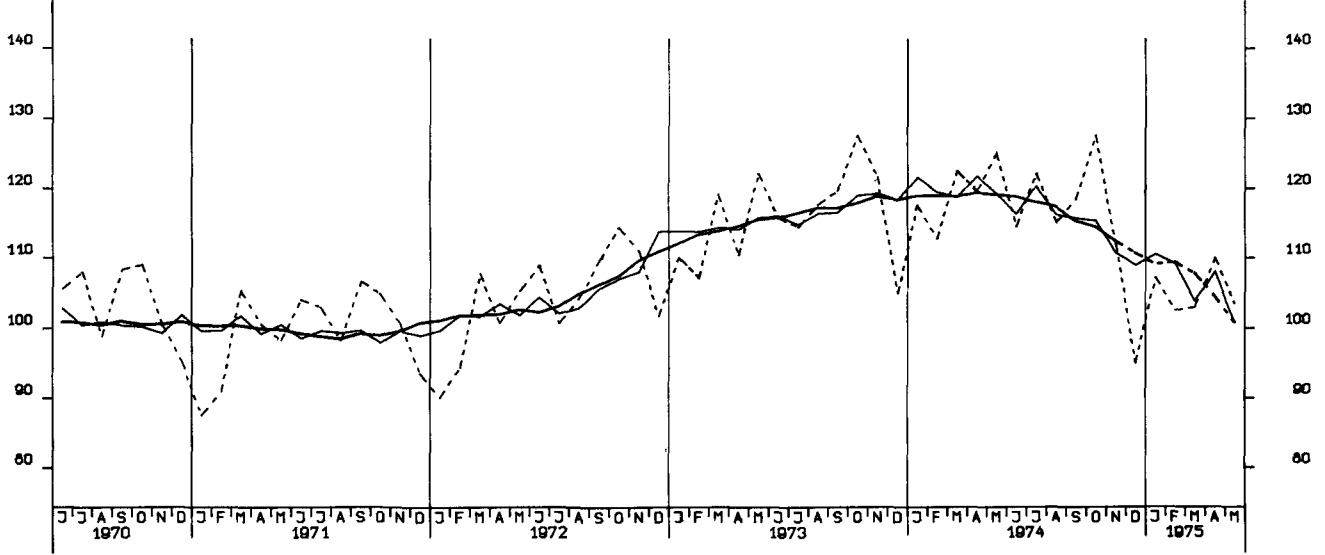

UMSAETZE (VOLUMENINDEX), INVESTITIONSGUETERIND., INSGESAMT, 1970 = 100

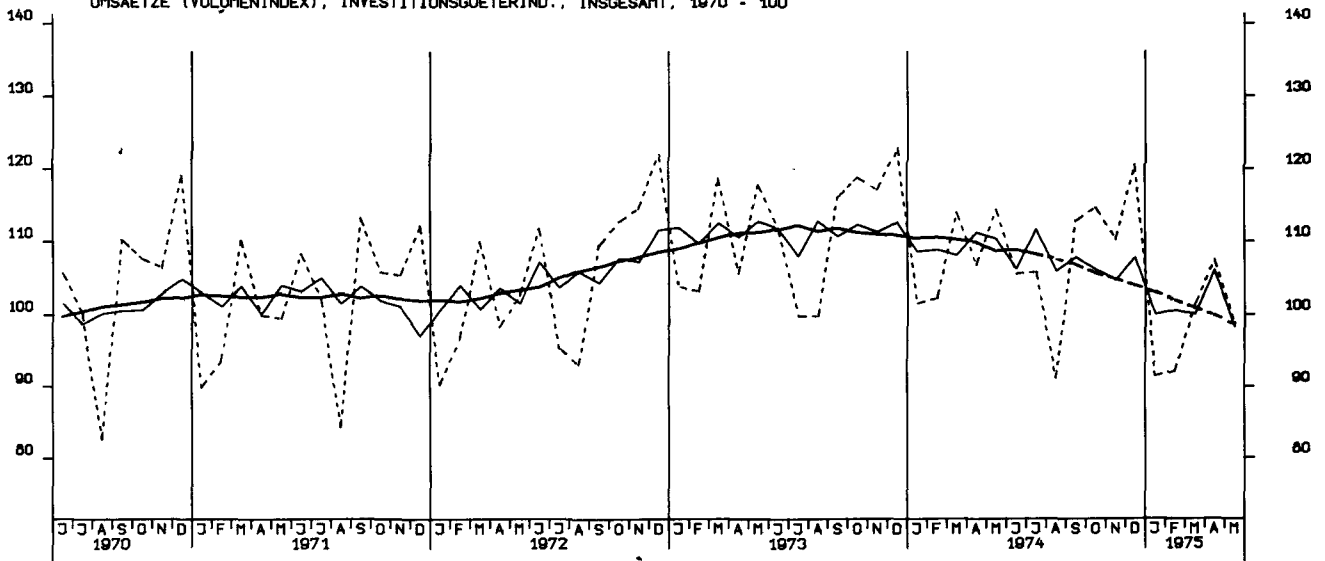

UMSAETZE (VOLUMENINDEX), VERBRAUCHSGUETERIND., INSGESAMT, 1970 = 100

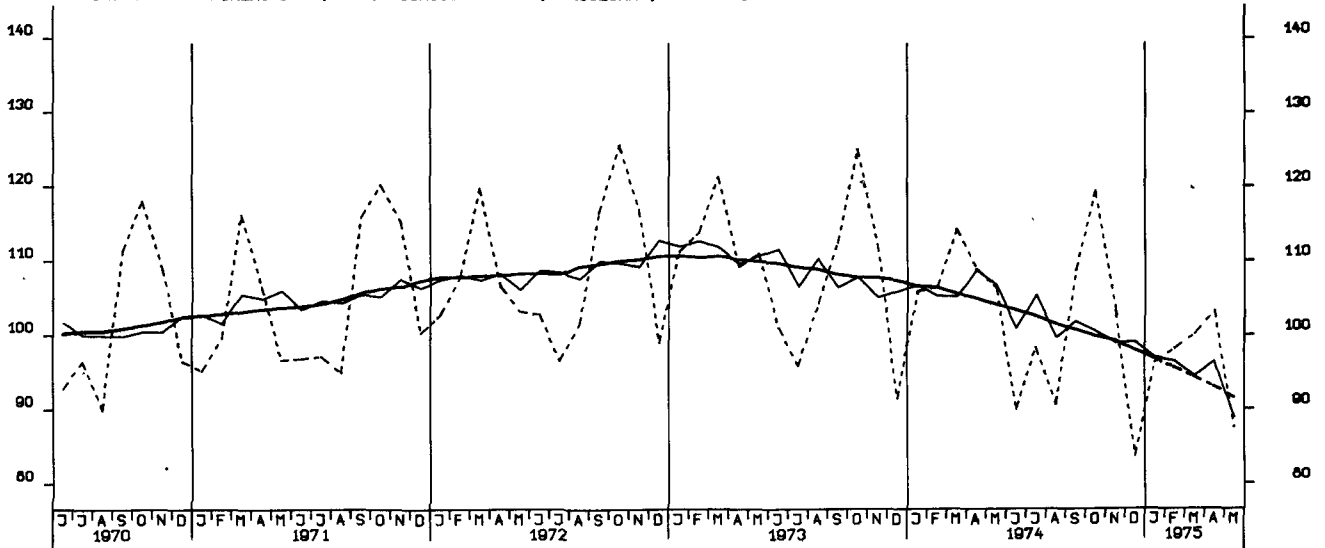

UMSAETZE (VOLUMENINDEX), INVESTITIONSGUETERIND., INLAND, 1970 - 100

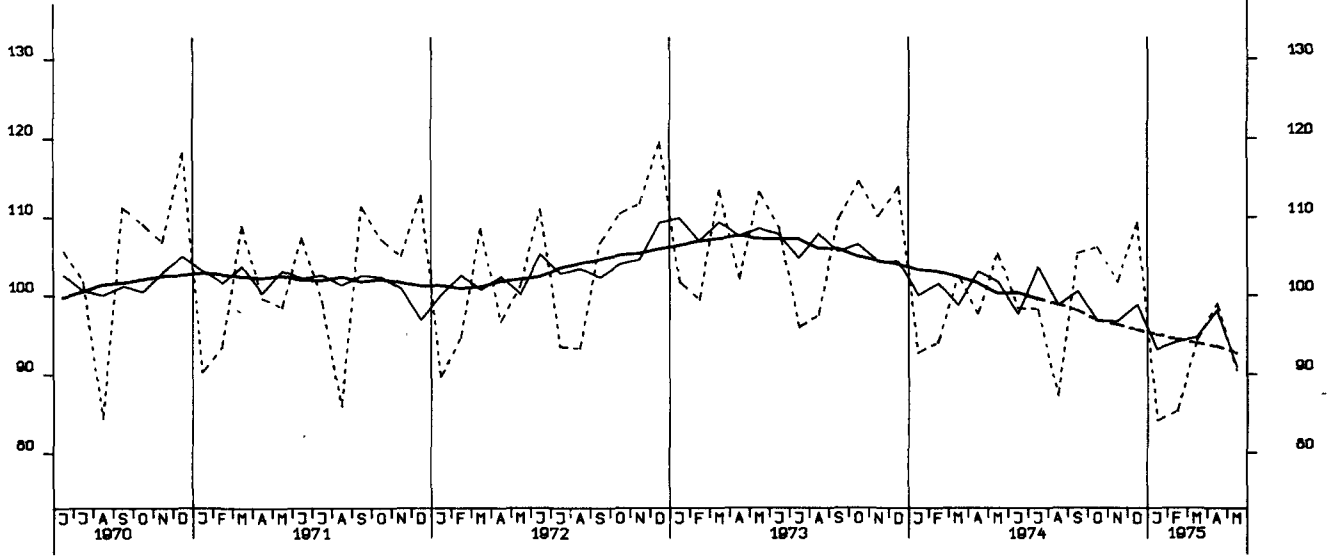

UMSAETZE (VOLUMENINDEX), INVESTITIONSGUETERIND., AUSLAND, 1970 - 100

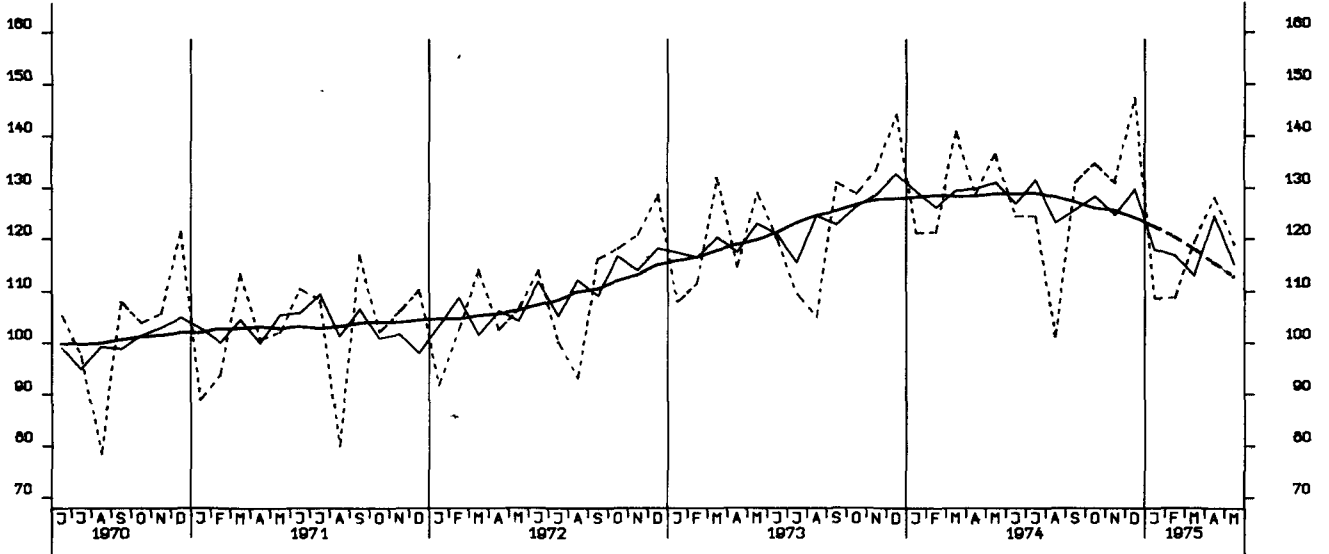

UMSAETZE (VOLUMENINDEX), MASCHINENBAU, INSGESAMT, 1970 - 100

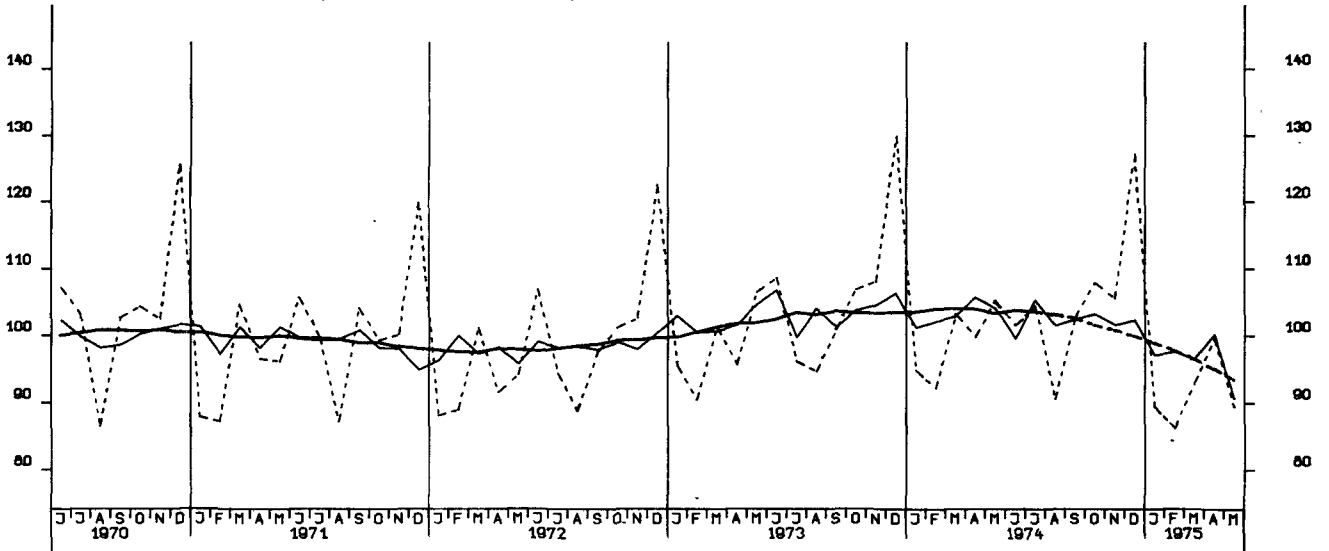

BAUGENEHMIGUNGEN, VERANSCHL. REINE BAUKOSTEN, WOHN- U. NICHTWOHNGB. 1970-100

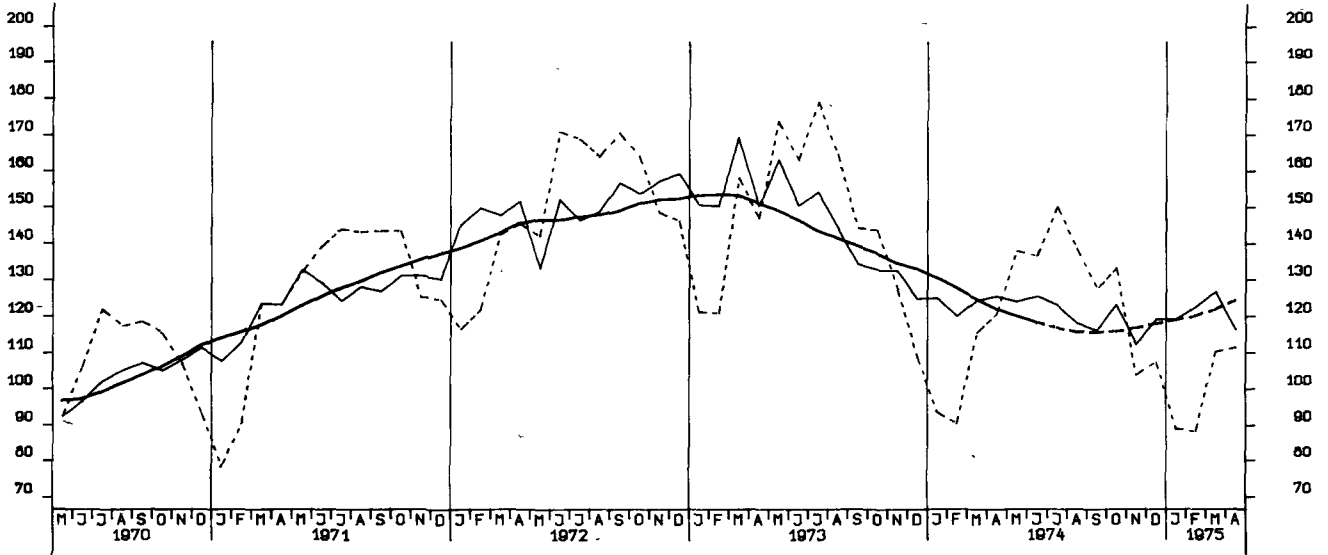

GENEHMIGTE WOHNUNGEN (ANZAHL)

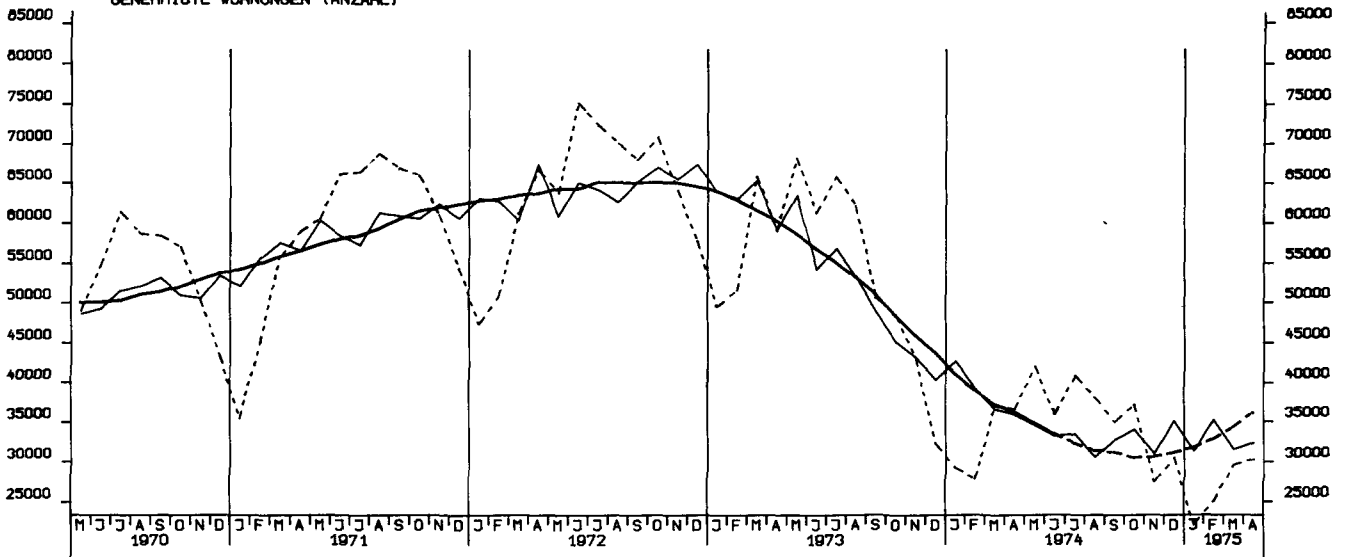

FERTIGGESTELLTE WOHNUNGEN (ANZAHL)

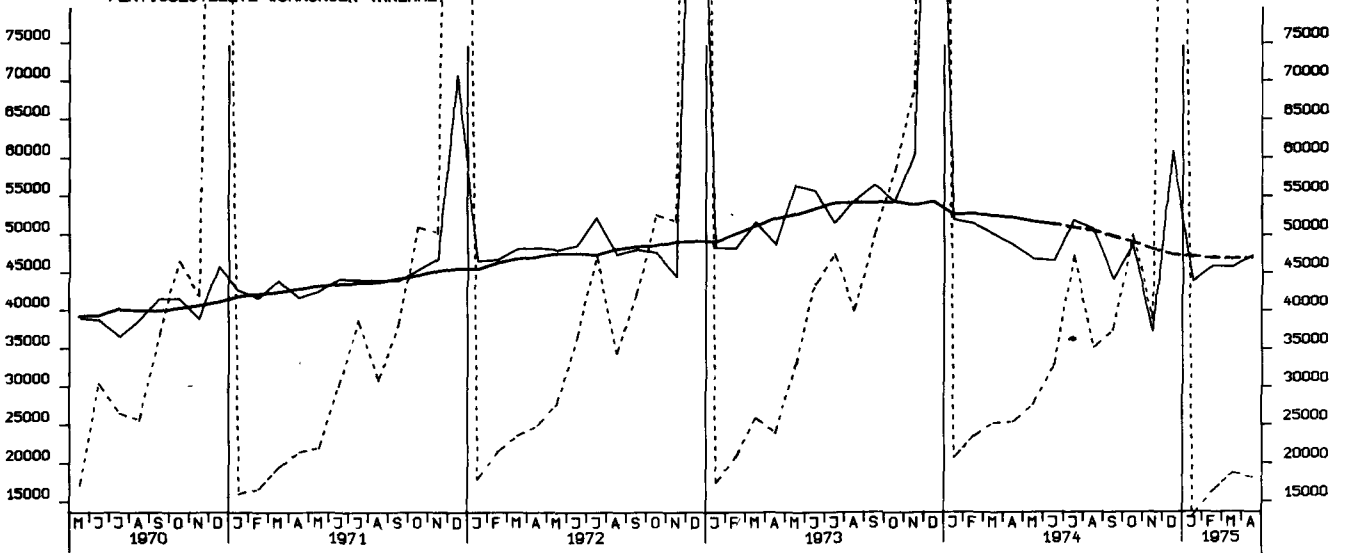

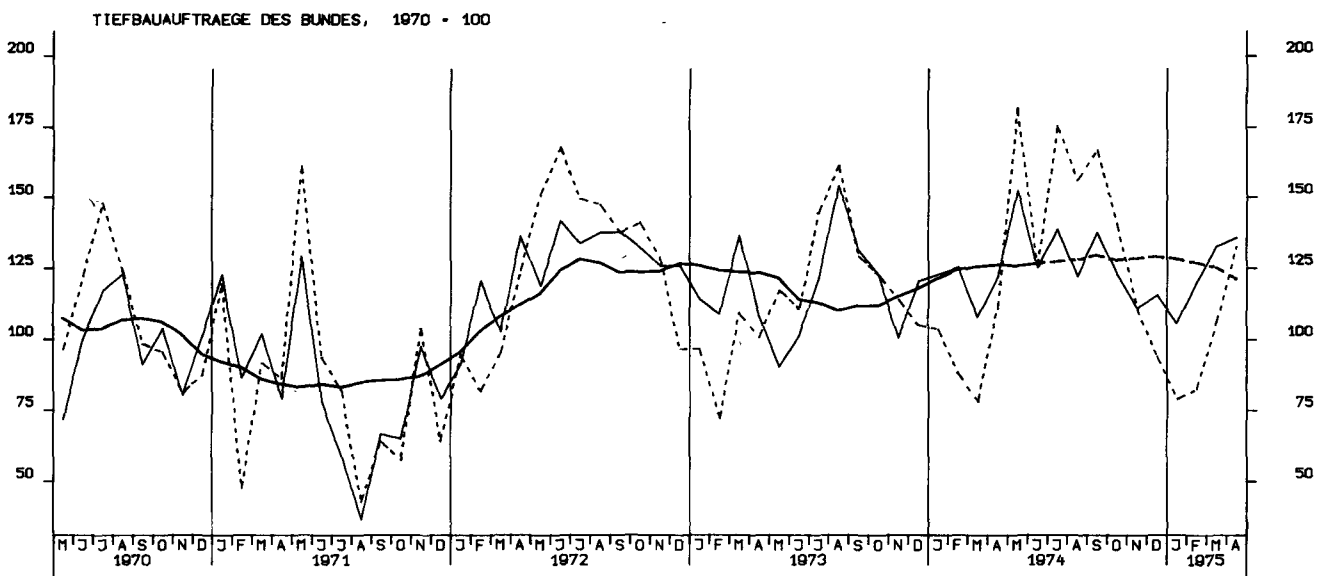
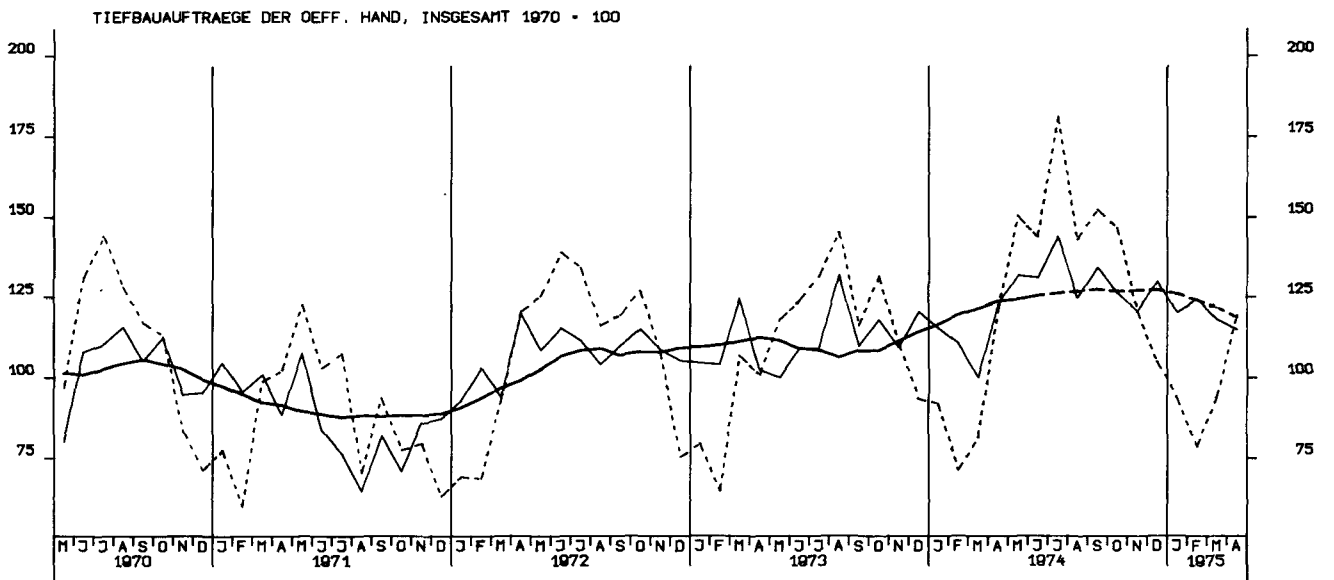
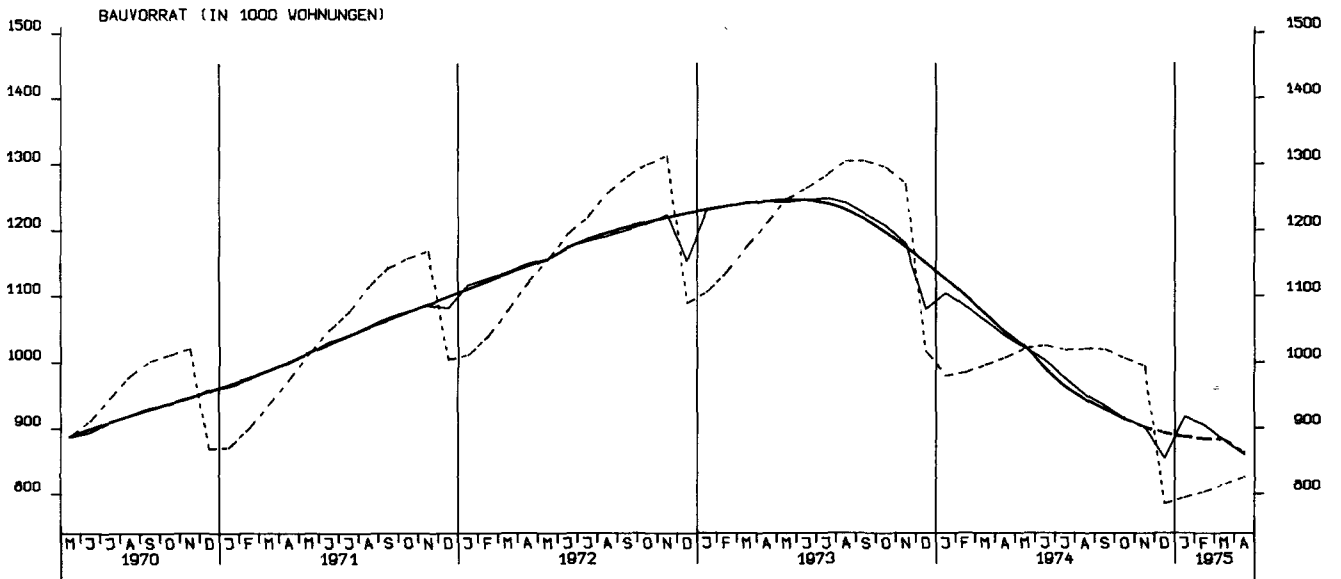

TIEFBAUAUFTRAEGE DER LAENDER, 1970 - 100

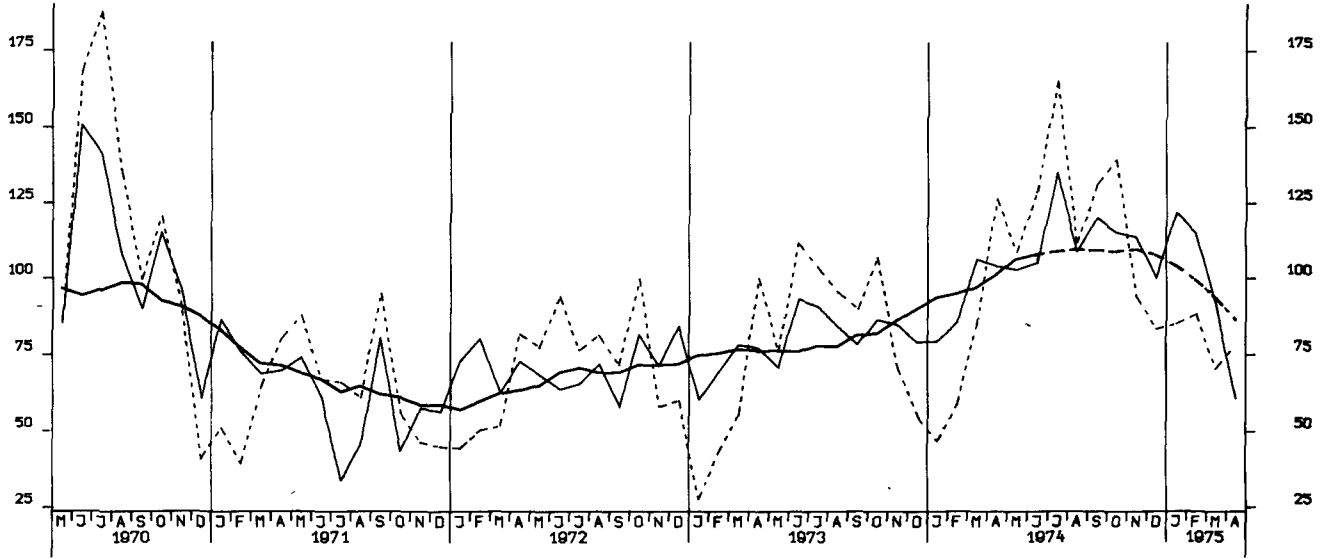

TIEFBAUAUFTRAEGE DER GEMEINDEN UND GEMEINDEVERBAENDE, 1970 - 100

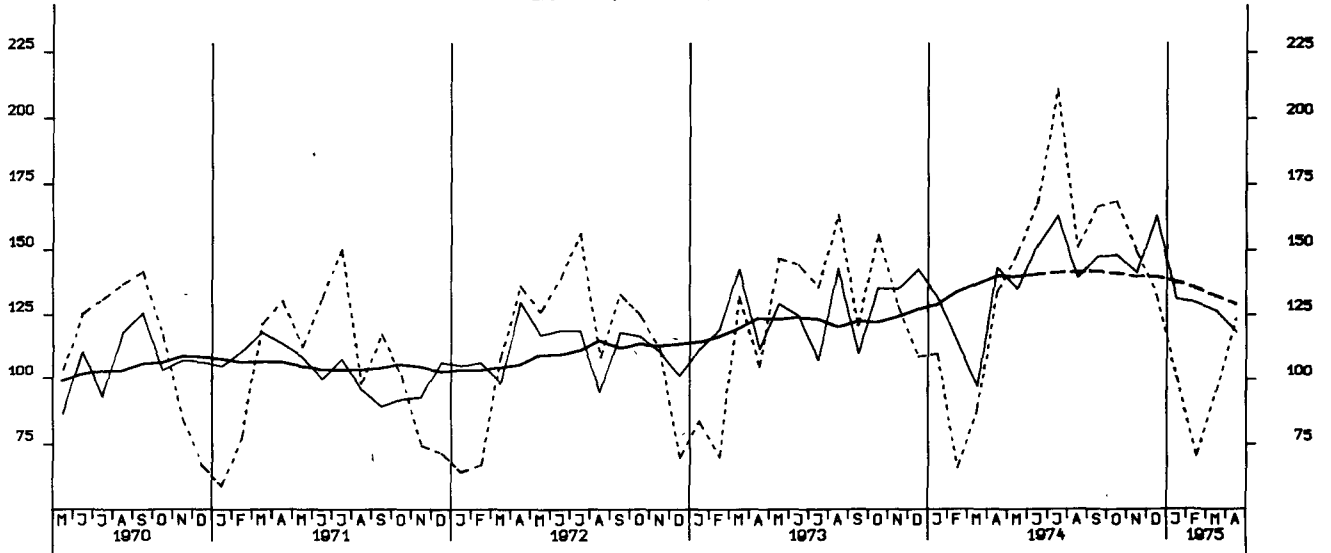

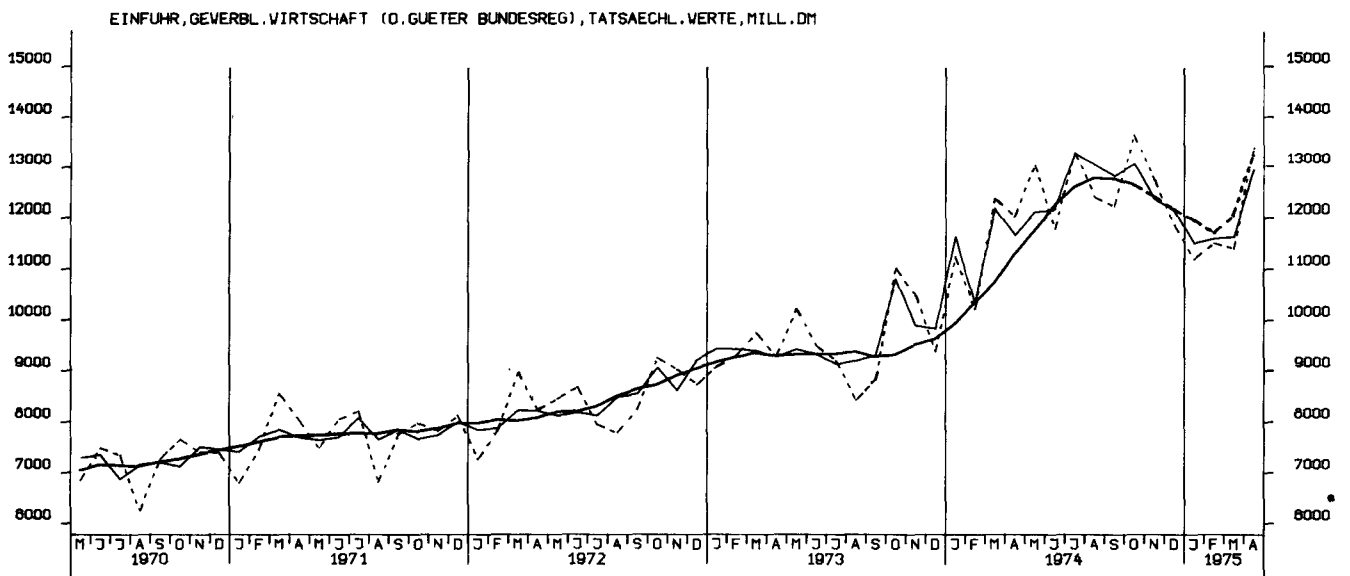
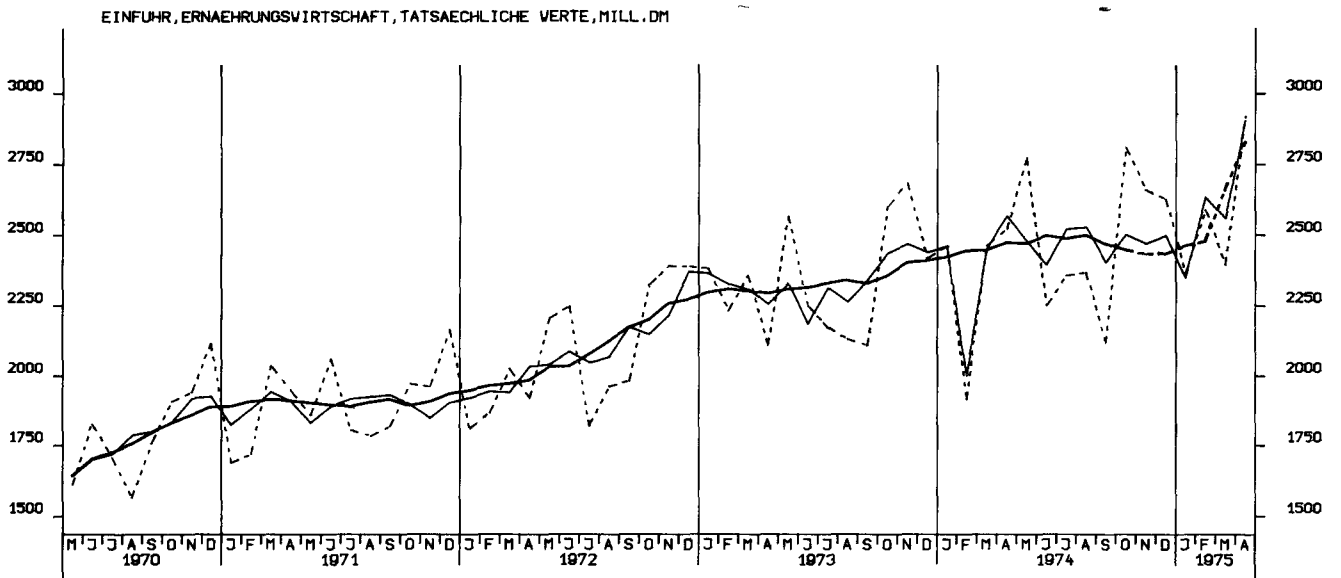
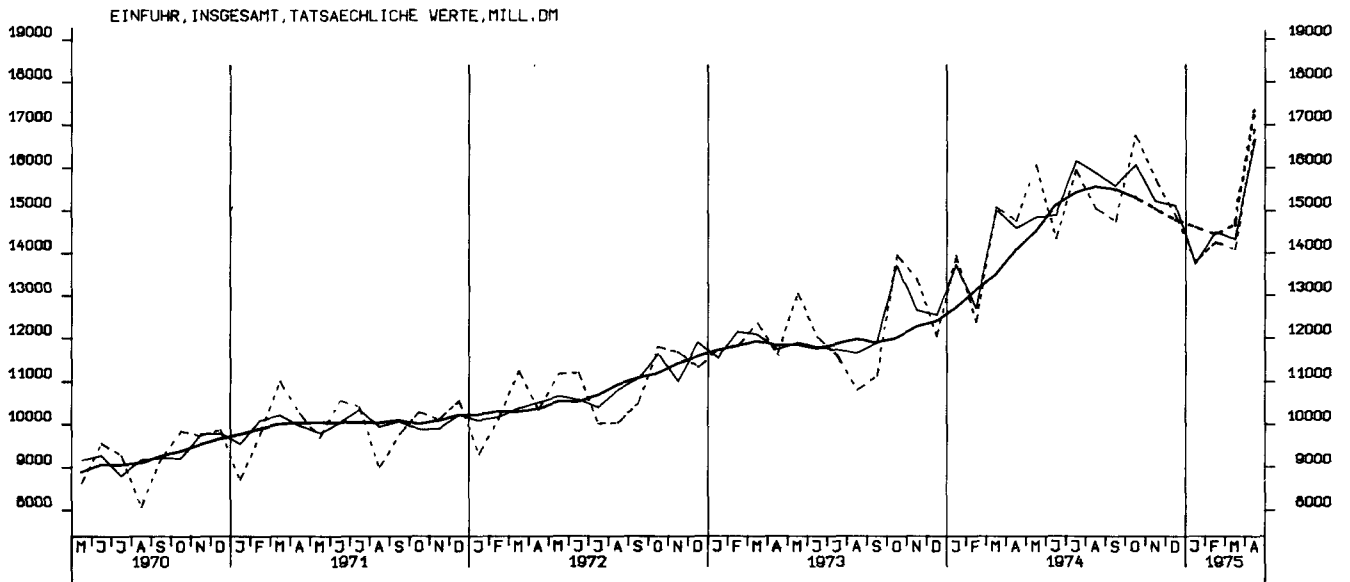

EINFUHR, ROHSTOFFE, TATSÄCHLICHE WERTE, MILL. DM

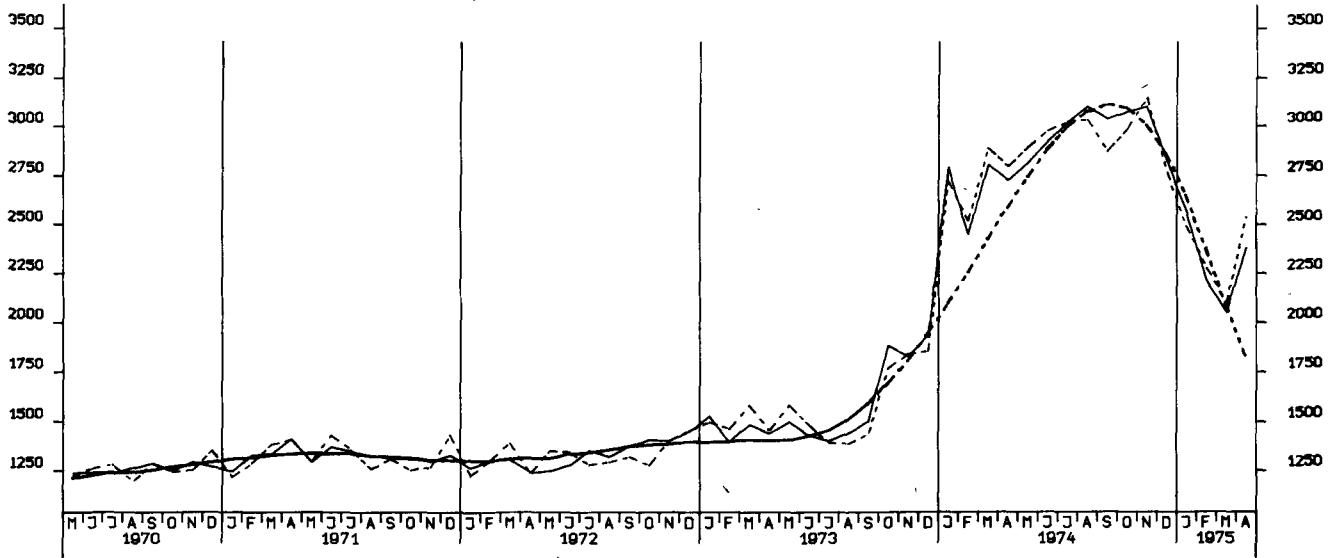

EINFUHR, ENDERZEUGNISSE (O. GUETER BUNDESREG), TATSÄCHLICHE WERTE, MILL. DM

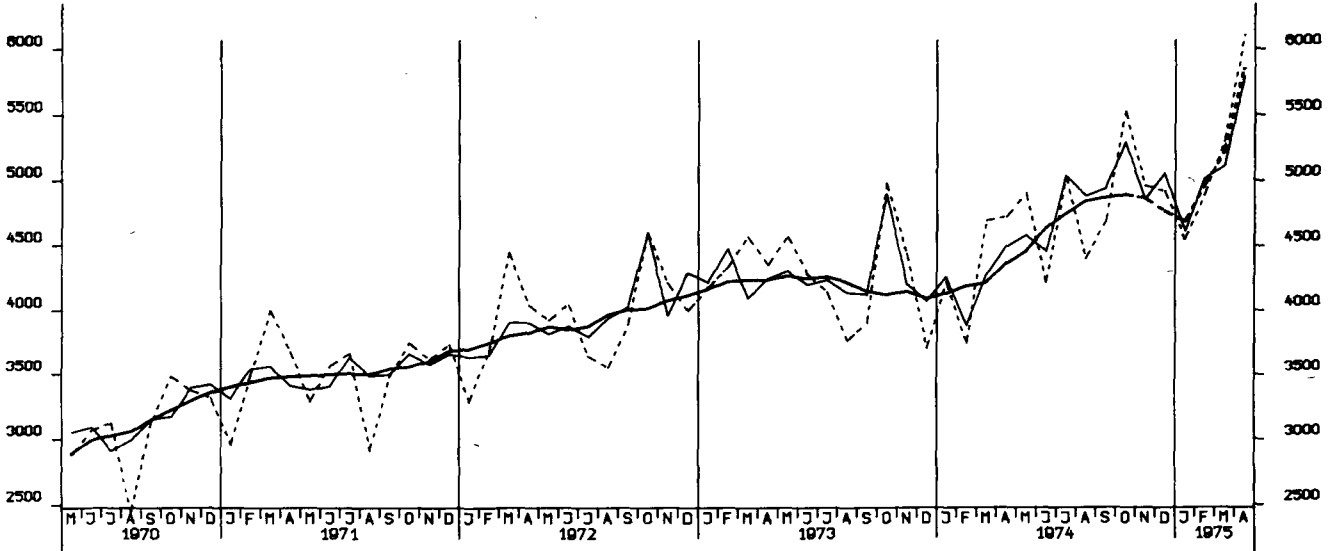

EINFUHR, HALBVAREN UND VORERZEUGNISSE, TATSÄCHLICHE WERTE, MILL. DM

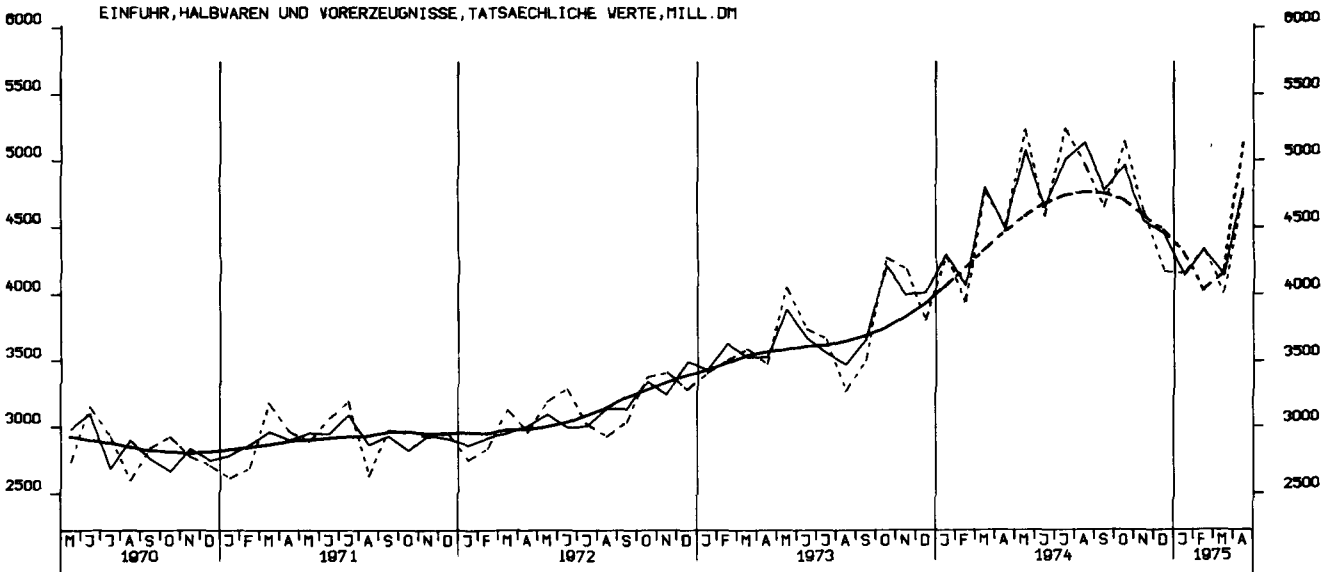

EINFUHR, EG-LAENDER, TATSAECHLICHE WERTE, MILL. DM

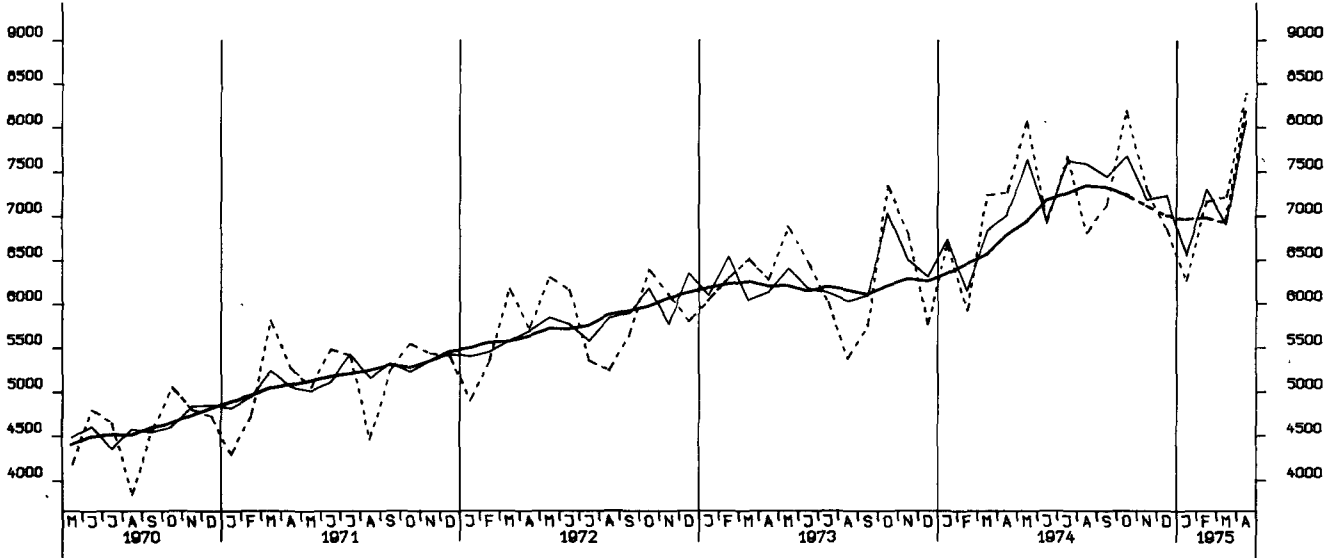

AUSFUHR, INSGESAMT, TATSAECHLICHE WERTE, MILL. DM

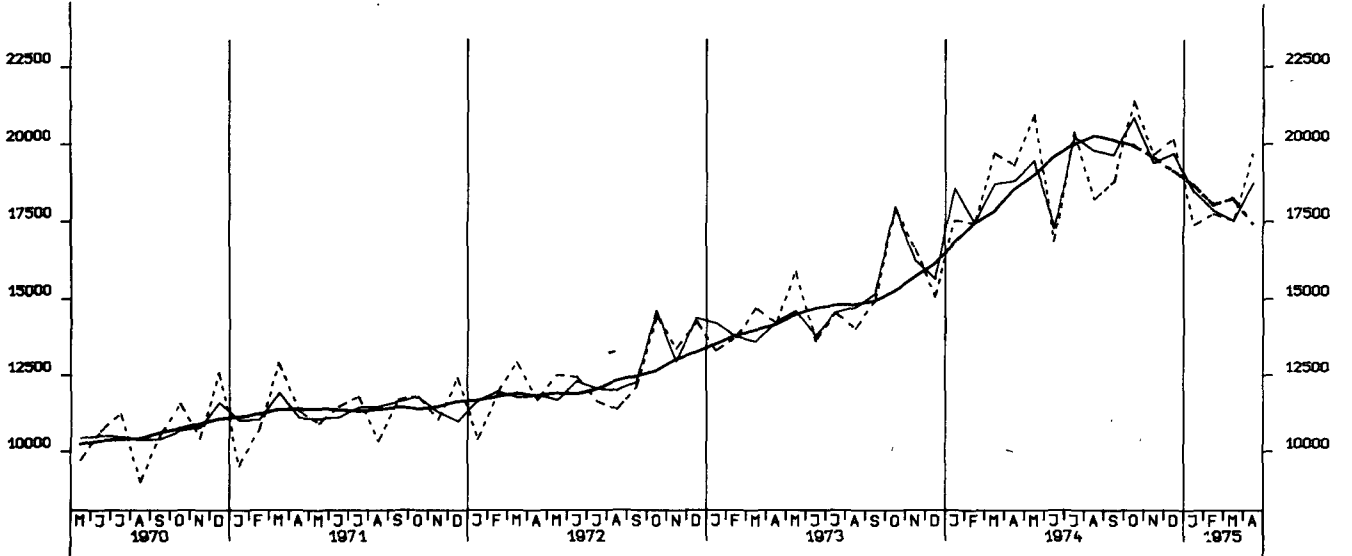

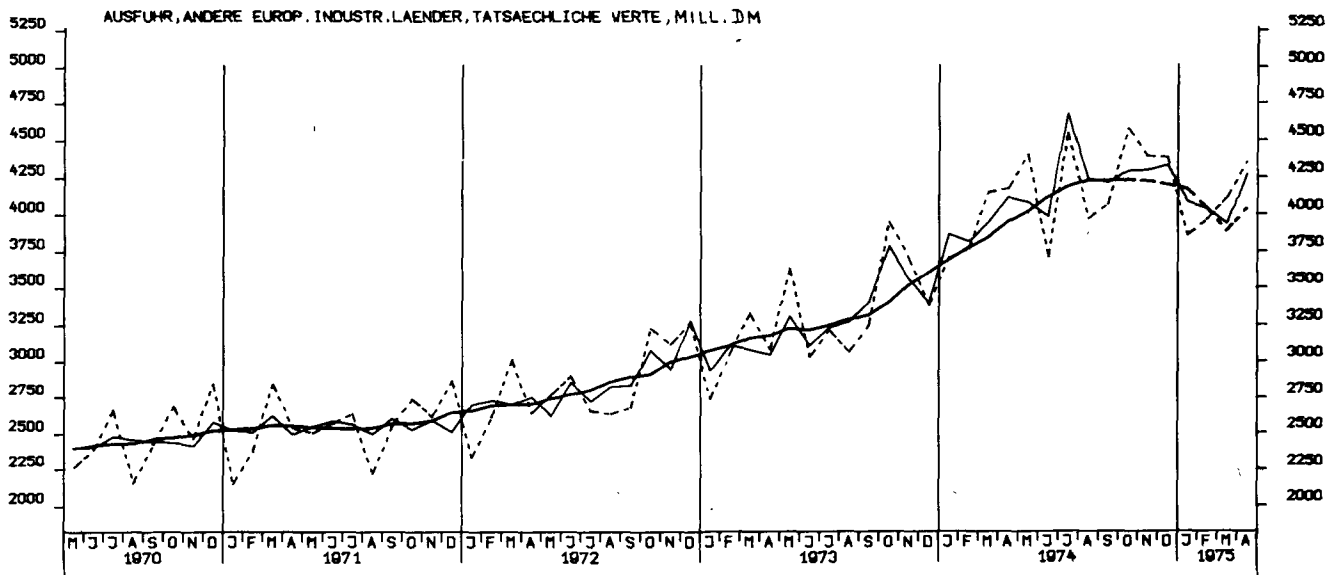
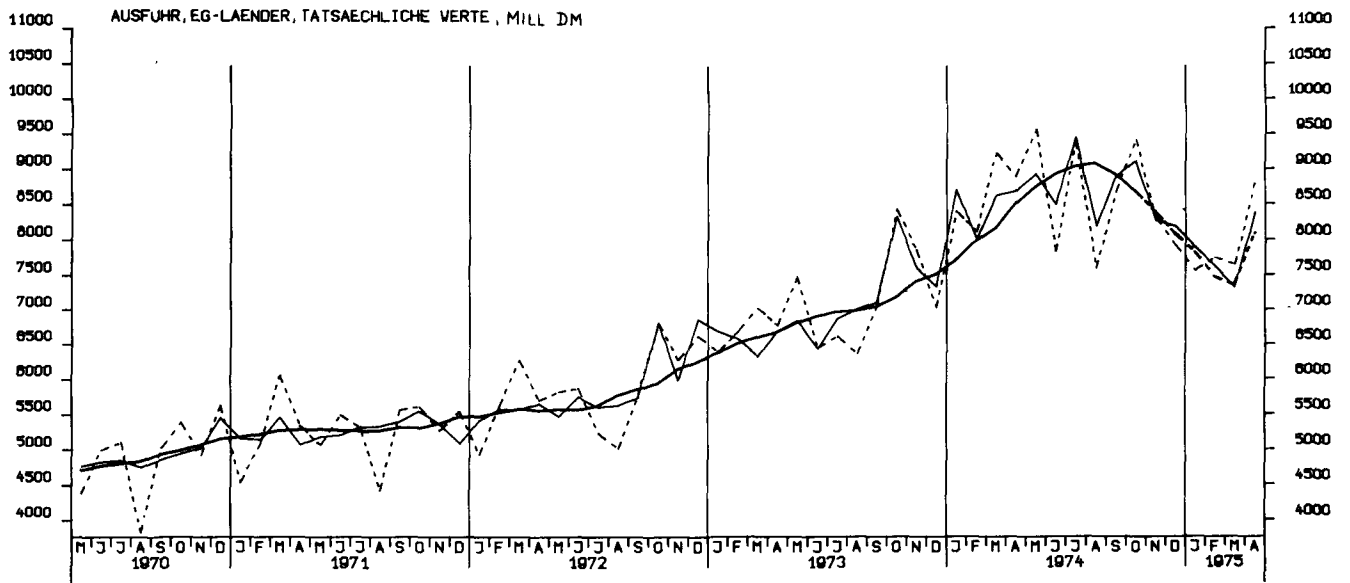

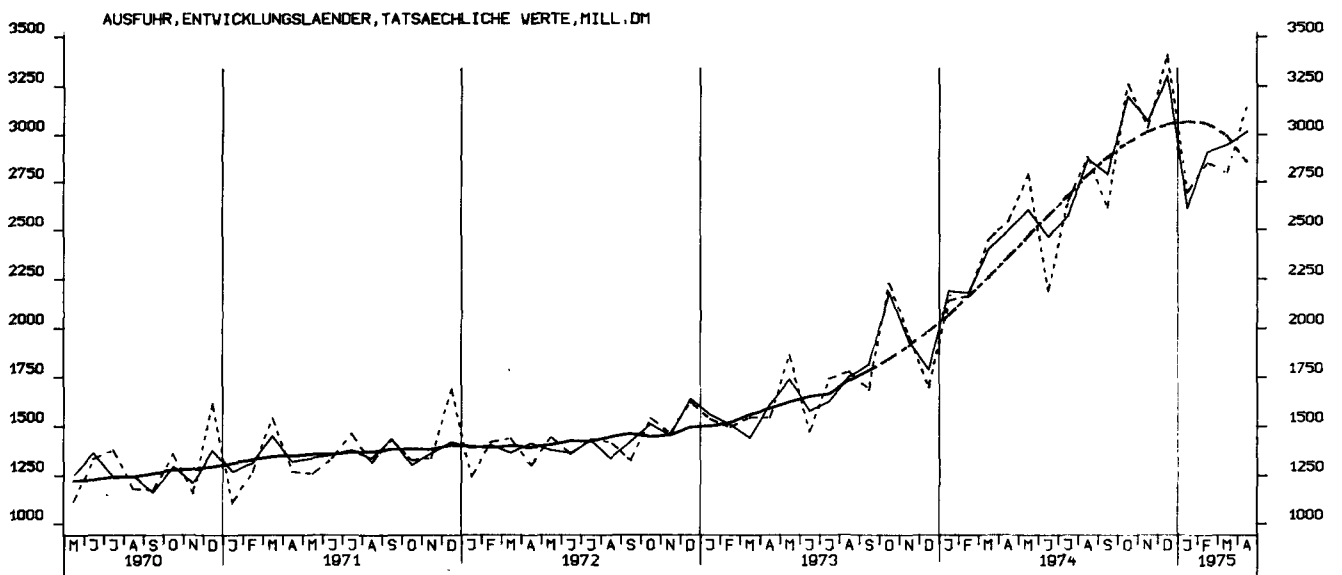
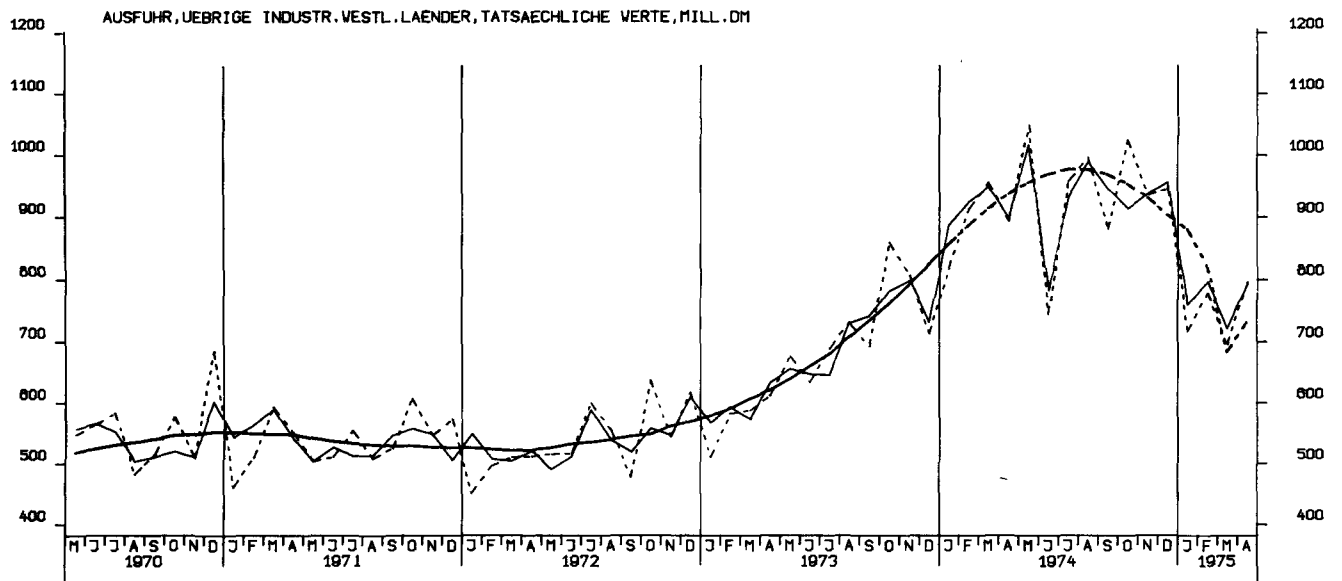
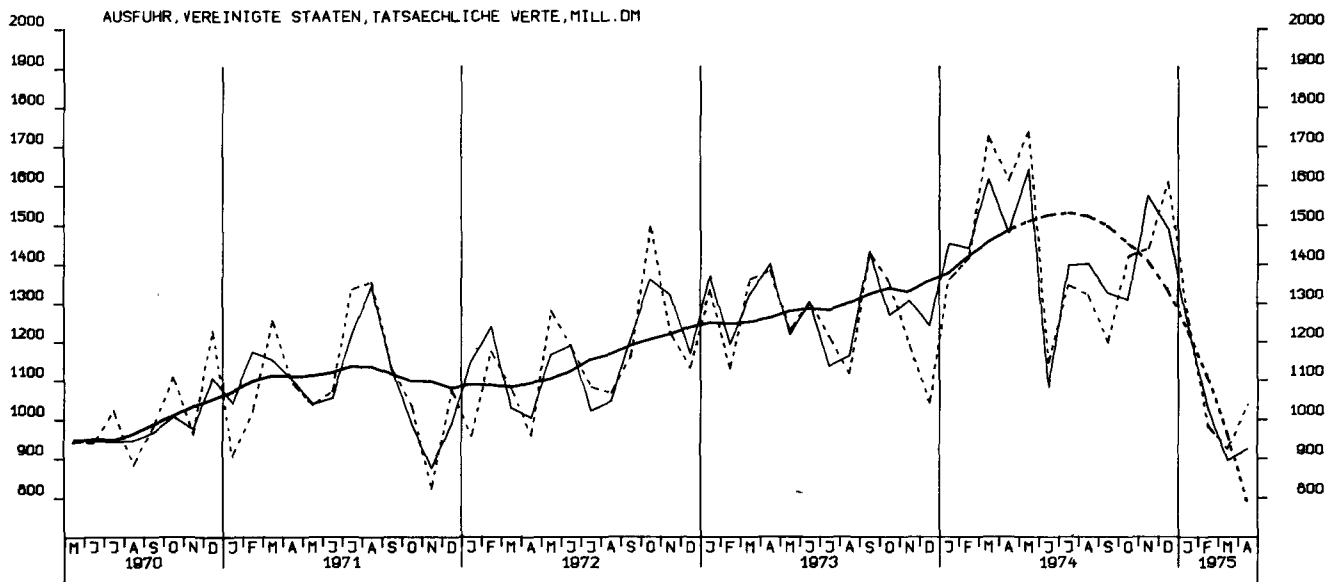

AUSFUHR, OSTBLOCKLAENDER, TATSAEHLICHE WERTE, MILL. DM

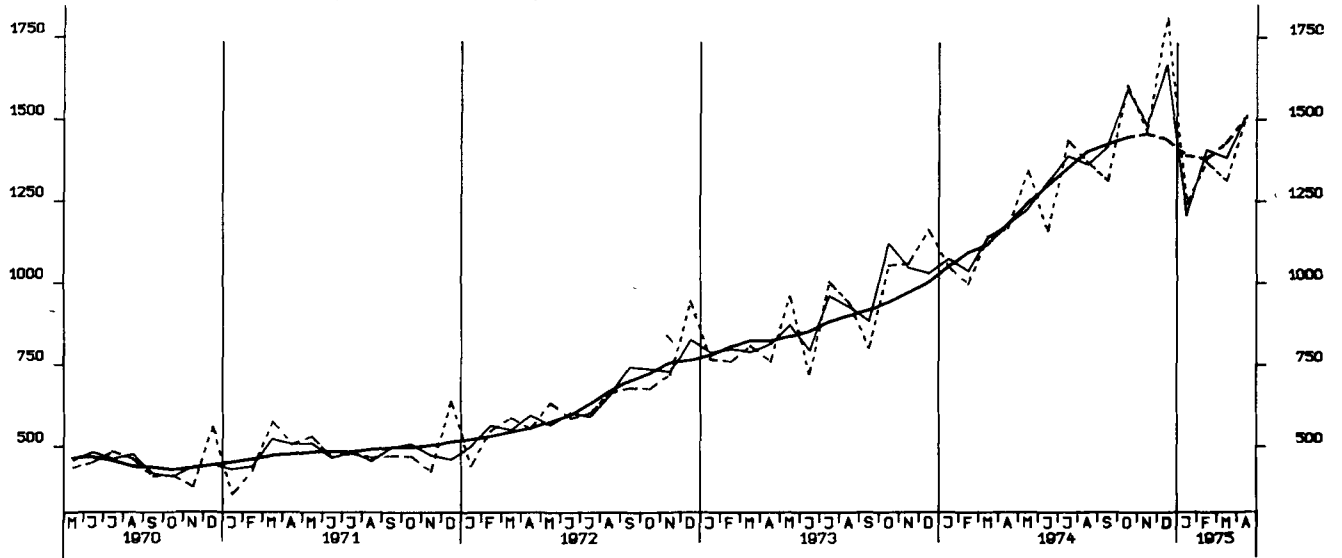

EINFUHR, INSGESAMT, VOLUMEN, MILL. DM

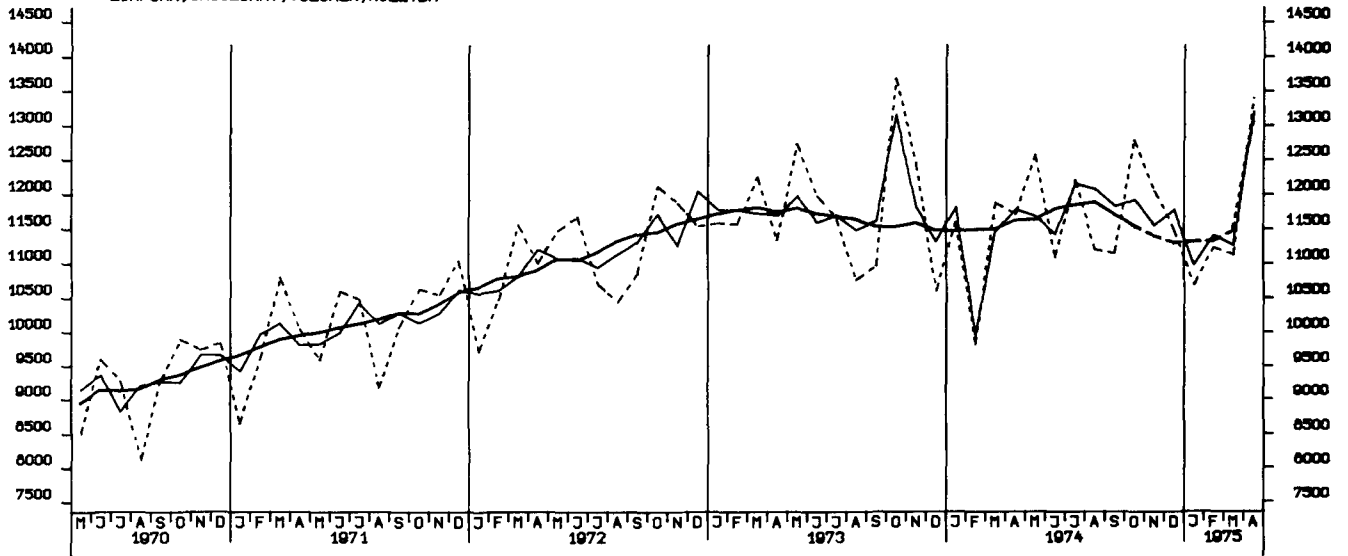

AUSFUHR, INSGESAMT, VOLUMEN, MILL. DM

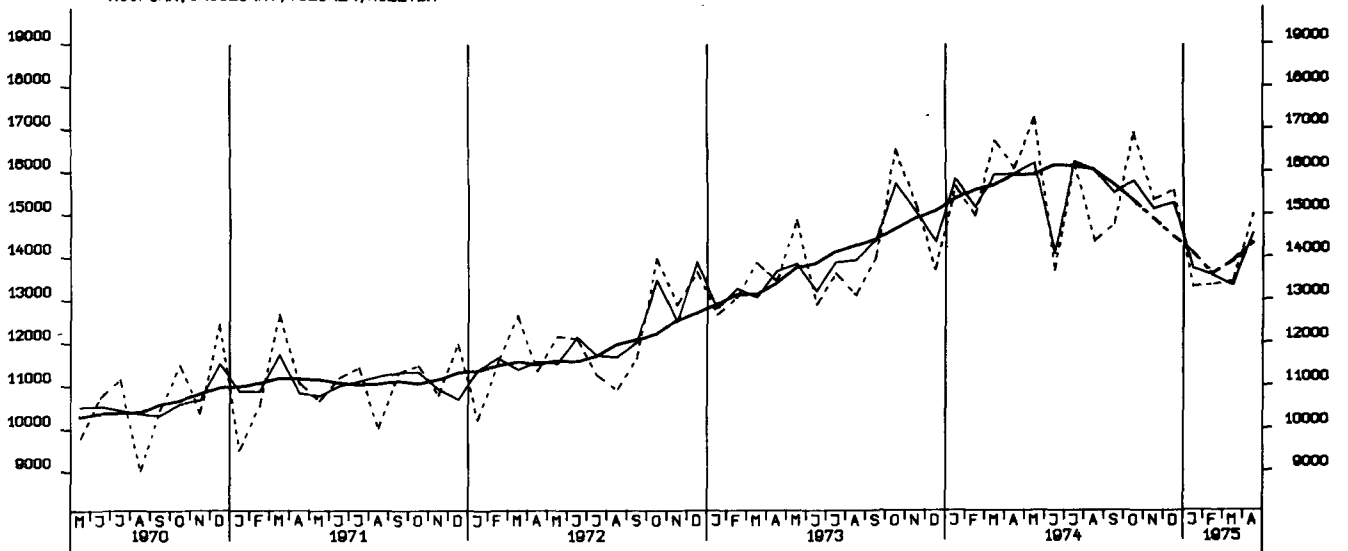

STATISTISCHES BUNDESAMT - WIESBADEN

I. Zusammenfassende Veröffentlichungen

In dieser Gruppe werden Ergebnisse aus mehreren oder allen Arbeitsgebieten des Amtes veröffentlicht. Sie wird gegliedert in:

A. Allgemeine zusammenfassende Veröffentlichungen

Statistisches Jahrbuch für die Bundesrepublik Deutschland (jährlich)
Wirtschaft und Statistik (monatlich)
Statistischer Wochendienst (wöchentlich)
Wirtschaftskalender (vierteljährlich und jährlich)

B. Organisation der Statistik, allgemeine Methodenfragen

Das Arbeitsgebiet der Bundesstatistik (unregelmäßig in Deutsch, Englisch und Französisch)
Quellennachweis regionalstatistischer Ergebnisse (1965)
Die Arbeiten des Statistischen Bundesamtes (unregelmäßig)
Gegenwarts- und Zukunftsangaben der amtlichen Statistik (1972)
u. a. m.

C. Wirtschaftsbeobachtung, Strukturuntersuchungen

Bevölkerungsstruktur und Wirtschaftskraft der Bundesländer (jährlich)
Die Frau in Familie, Beruf und Gesellschaft (1975)
Die älteren Mitbürger und ihre Lebensverhältnisse (1971)
Indikatoren zur Wirtschaftsentwicklung (Zeitreihen mit Saisonbereinigung; monatlich)
Bevölkerung und Wirtschaft 1872 – 1972 (1972)
Lange Reihen zur Wirtschaftsentwicklung (1973)
u. a. m.

D. Allgemeine Statistik des Auslandes

Internationale Monatszahlen (monatlich)
Länderberichte (unregelmäßig)
Länderkurzberichte (monatlich 4 Berichte)

E. Kurzbroschüren

Zahlenkompaß (jährlich)
u. a. m.

II. Fachveröffentlichungen

In mehreren Fachserien werden Ergebnisse aus den einzelnen Fachgebieten mit unterschiedlicher Erscheinungsfolge herausgegeben. Die nachstehenden Fachserien werden in Veröffentlichungsreihen mit laufend anfallenden Ergebnissen und Sonderbeiträgen einer Statistik sowie in Einzelveröffentlichungen (Zählungsergebnisse) untergliedert.

Fachserie A Bevölkerung und Kultur

Fachserie B Land- und Forstwirtschaft, Fischerei

Fachserie C Unternehmen und Arbeitsstätten

Fachserie D Industrie und Handwerk

Fachserie E Bauwirtschaft, Bautätigkeit, Wohnungen

Fachserie F Groß- und Einzelhandel,
Gastgewerbe, Reiseverkehr

Fachserie G Außenhandel

Fachserie H Verkehr

Fachserie I Geld und Kredit

Fachserie K Öffentliche Sozialleistungen

Fachserie L Finanzen und Steuern

Fachserie M Preise, Löhne, Wirtschaftsrechnungen

Fachserie N Volkswirtschaftliche Gesamtrechnungen

III. Systematische Verzeichnisse

Unter diesem Sammeltitel erscheinen Systematiken, die bei der Bearbeitung der Statistiken verwendet werden.

IV. Kartographische Darstellungen

Diese werden als Ergänzung zu den Veröffentlichungen ausgewählter Sachgebiete herausgegeben.

Prospekte mit ausführlichen Angaben sind bei dem Verlag W. Kohlhammer, 6500 Mainz 42, Philipp-Reis-Straße 3, Postfach 120, erhältlich.