

Indikatoren zur Wirtschafts- entwicklung

Zeitreihen mit Saisonbereinigung



11

1974

Bestellnummer: 120500 – 740211



Statistisches Bundesamt Wiesbaden

Verlag W. Kohlhammer Stuttgart und Mainz

Erschienen im November 1974

Nachdruck - auch auszugsweise - nur mit Quellenangabe gestattet

Preis: Einzelheft DM 8,-; Jahresabonnement DM 86,-

(für einen kompletten Berichtsjahrgang)

Inhalt

	Tabelle	Grafik
	Seite	
Einführung	7	
Erläuterungen		
A. Berechnungsmethoden	8	
B. Begriffserklärungen	8	
Zeichenerklärung und Abkürzungen	10	
Legende für Grafiken	77	
1. <u>BESCHÄFTIGUNG UND ARBEITSMARKT</u>		
1.1. Gesamtzahlen (1 000)		
Arbeitslose (insgesamt, männlich)	13	79
Offene Stellen (insgesamt, männlich)	13	79
1.2. Beschäftigte in der Industrie und im Bauhauptgewerbe (1970 = 100)		
Gesamte Industrie (ohne Energie und ohne Bau)	14	-
Verarbeitende Industrie	14	-
Grundstoff- und Produktionsgüterindustrien	14	-
Investitionsgüterindustrien	14	-
Verbrauchsgüterindustrien	14	-
Nahrungs- und Genußmittelindustrien	14	-
Bauhauptgewerbe	15	82
2. <u>PRODUKTION DER INDUSTRIE UND DES BAUHAUPTGEWERBES</u>		
2.1. Index der industriellen Nettoproduktion (1962 = 100)		
Gesamte Industrie	16	-
Industrie (ohne Bau)	16	80
Industrie (ohne Energie und ohne Bau)	16	-
Bergbau	16	-
Öffentliche Energiewirtschaft	16	-
Verarbeitende Industrie	16	80
Grundstoff- und Produktionsgüterindustrien	17	80
Investitionsgüterindustrien	17	81
Verbrauchsgüterindustrien	17	81
Nahrungs- und Genußmittelindustrien	17	-
Bauindustrie	17	-
Ausgewählte Industriezweige		
Eisenschaffende Industrie	17	-
Chemische Industrie (einschl. Kohlenwertstoffindustrie)	18	-
Maschinenbau	18	81
Straßenfahrzeugbau	18	-
Elektrotechnische Industrie	18	-
Eisen-, Blech- und Metallwarenindustrie	18	-
Textilindustrie	18	-
Bekleidungsindustrie	19	-
Ernährungsindustrie	19	-
2.2. Produktionsindex für das Bauhauptgewerbe (1962 = 100)		
Gesamtes Bauhauptgewerbe	20	-
Hochbau	20	82
Tiefbau	20	82
3. <u>PRODUKTIVITÄT UND LOHNKOSTEN IN DER INDUSTRIE</u>		
3.1. Produktionsergebnis (1962 = 100)		
Je Beschäftigten (ohne Energie und ohne Bau)	21	-
Je Beschäftigtenstunde (ohne Energie und ohne Bau)	21	-
Je Arbeiter (ohne Energie und ohne Bau)	21	-
3.2. Löhne und Gehälter (1962 = 100)		
Je Beschäftigten (ohne Energie und ohne Bau)	22	-
Je Beschäftigtenstunde (ohne Energie und ohne Bau)	22	83
Je Produkteinheit (ohne Energie und ohne Bau)	22	83
Je Produkteinheit (Verarbeitende Industrie)	22	-
Je Produkteinheit (Grundstoff- und Produktionsgüterindustrien)	22	84
Je Produkteinheit (Investitionsgüterindustrien)	22	84
Je Produkteinheit (Verbrauchsgüterindustrien)	23	84
Je Produkteinheit (Nahrungs- und Genußmittelindustrien)	23	-
Je Umsatzeinheit (ohne Energie und ohne Bau)	23	83
4. <u>AUFTRAGSEINGANG IN DER INDUSTRIE</u>		
4.1. Wertindex (1970 = 100) - jeweils insgesamt, Inland, Ausland		
Verarbeitende Industrie (ohne Nahrungs- und Genußmittelindustrie)	24	85
Grundstoff- und Produktionsgüterindustrien	24	86
Investitionsgüterindustrien	25	86,87
Verbrauchsgüterindustrien	25	86
Ausgewählte Industriezweige		
Chemische Industrie (ohne Kohlenwertstoffindustrie)	26	-
Maschinenbau	26	87
Straßenfahrzeugbau	27	-
Elektrotechnische Industrie	27	-
Eisen-, Blech- und Metallwarenindustrie	28	-
Textilindustrie	28	-
Bekleidungsindustrie	29	-

4.2. Volumenindex (1970 = 100) - jeweils insgesamt, Inland, Ausland		
Verarbeitende Industrie (ohne Nahrungs- und Genußmittelindustrie)	30	88
Grundstoff- und Produktionsgüterindustrien	30	89
Investitionsgüterindustrien	31	89,90
Verbrauchsgüterindustrien	31	89
Ausgewählte Industriezweige		
Industrie der Steine und Erden	32	-
Stahl- und Warmwalzwerke (Mengenindex)	32	-
Chemische Industrie (ohne Kohlenwertstoffindustrie)	33	-
Maschinenbau	33	90
Straßenfahrzeugbau	34	-
Elektrotechnische Industrie	34	-
Eisen-, Blech- und Metallwarenindustrie	35	-
Textilindustrie	35	-
Bekleidungsindustrie	36	-
5. <u>UMSÄTZE DER INDUSTRIE UND DES BAUHAUPTGWERBES</u>		
5.1. Wertindex (1970 = 100) für Verarbeitende Industrie und Industriezweige - jeweils insgesamt, Inland, Ausland		
Verarbeitende Industrie (ohne Nahrungs- und Genußmittelindustrie)	37	91
Grundstoff- und Produktionsgüterindustrien	37	92
Investitionsgüterindustrien	38	92,93
Verbrauchsgüterindustrien	38	92
Ausgewählte Industriezweige - jeweils insgesamt, Inland, Ausland		
Chemische Industrie (ohne Kohlenwertstoffindustrie)	39	-
Maschinenbau	39	93
Straßenfahrzeugbau	40	-
Elektrotechnische Industrie	40	-
Eisen-, Blech- und Metallwarenindustrie	41	-
Textilindustrie	41	-
Bekleidungsindustrie	42	-
Bauhauptgewerbe	42	-
Wohnungsbau	42	-
Öffentlicher und Verkehrsbau	42	-
5.2. Volumenindex (1970 = 100) - jeweils insgesamt, Inland, Ausland		
Verarbeitende Industrie (ohne Nahrungs- und Genußmittelindustrie)	43	94
Grundstoff- und Produktionsgüterindustrien	43	95
Investitionsgüterindustrien	44	95,96
Verbrauchsgüterindustrien	44	95
Ausgewählte Industriezweige		
Industrie der Steine und Erden	45	-
Stahl- und Warmwalzwerke (Mengenindex)	45	-
Chemische Industrie (ohne Kohlenwertstoffindustrie)	46	-
Maschinenbau	46	96
Straßenfahrzeugbau	47	-
Elektrotechnische Industrie	47	-
Eisen-, Blech- und Metallwarenindustrie	48	-
Textilindustrie	48	-
Bekleidungsindustrie	49	-
6. <u>BAUGENEHMIGUNGEN, BAUFERTIGSTELLUNGEN, BAUVORRAT, TIEFBAUAUFTRÄGE</u>		
6.1. Veranschlagte reine Baukosten der genehmigten Hochbauvorhaben (1970 = 100)		
Wohn- und Nichtwohngebäude	50	97
Wohngebäude	50	-
Wohngebäude von privaten Haushalten	50	-
Nichtwohngebäude	50	-
Öffentliche Gebäude	50	-
Wirtschaftsgebäude	50	-
6.2. Umbauter Raum der genehmigten Hochbauvorhaben (1970 = 100)		
Wohn- und Nichtwohngebäude	51	-
Wohngebäude	51	-
Wohngebäude von privaten Haushalten	51	-
Nichtwohngebäude	51	-
Öffentliche Gebäude	51	-
Wirtschaftsgebäude	51	-
6.3. Umbauter Raum der fertiggestellten Gebäude (1970 = 100)		
Wohn- und Nichtwohngebäude	52	-
Wohngebäude	52	-
Nichtwohngebäude	52	-
6.4. Genehmigte und fertiggestellte Wohnungen (Anzahl), Bauvorrat (1 000)		
Genehmigte Wohnungen	53	97
Fertiggestellte Wohnungen	53	97
Bauvorrat	53	98
6.5. Auftragsvergaben der öffentlichen Hand (1970 = 100)		
Tiefbauten	54	98
Straßenbauten	54	-
Straßenbrücken	54	-
Aufträge des Bundes	54	98

	Tabelle	Grafik
	Seite	
Aufträge der Länder	54	99
Aufträge der Gemeinden und Gemeindeverbände	54	99
7. UMSÄTZE DES EINZELHANDELS		
7.1. In jeweiligen Preisen (1970 = 100)		
Einzelhandel insgesamt	55	-
Nahrungs- und Genußmittel	55	-
Bekleidung, Wäsche, Schuhe	55	-
Hausrat, Wohnbedarf	55	-
Elektro- und optische Erzeugnisse, Uhren	55	-
Fahrzeuge, Maschinen und Büroeinrichtungen	55	-
7.2. In Preisen von 1970 (1970 = 100)		
Einzelhandel insgesamt	56	-
Nahrungs- und Genußmittel	56	-
Bekleidung, Wäsche, Schuhe	56	-
Hausrat, Wohnbedarf	56	-
Elektro- und optische Erzeugnisse, Uhren	56	-
Fahrzeuge, Maschinen und Büroeinrichtungen	56	-
8. AUSSENHANDEL (SPEZIALHANDEL)		
8.1. Einfuhr - Tatsächliche Werte (Mill. DM)		
Einfuhr insgesamt	57	100
Einfuhr nach Warengruppen		
Ernährungswirtschaft	57	100
Gewerbliche Wirtschaft (ohne Güter der Bundesreg.)	57	100
Rohstoffe und Halbwaren	57	-
Rohstoffe	57	101
Halbwaren	57	-
Fertigwaren (ohne Güter der Bundesreg.)	58	-
Vorerzeugnisse	58	-
Enderzeugnisse (ohne Güter der Bundesreg.)	58	101
Halbwaren und Vorerzeugnisse	58	101
Einfuhr nach dem Warenverzeichnis für die Industriestatistik		
Erzeugnisse der Ernährungsindustrie, Tabakwaren	58	-
Erzeugnisse der Grundstoff- und Produktionsgüterindustrien	58	-
Erzeugnisse der Investitionsgüterindustrien	59	-
Erzeugnisse der Verbrauchsgüterindustrien	59	-
Einfuhr von Investitions- und Verbrauchsgütern		
Investitionsgüter	59	-
Verbrauchsgüter	59	-
Einfuhr nach Ländergruppen (Herst.- u. Verbr.Länder)		
EG-Länder	59	102
Andere europäische industrialisierte Länder	60	-
Vereinigte Staaten	60	-
Übrige industrialisierte westliche Länder	60	-
Entwicklungsländer	60	-
Ostblockländer	60	-
8.2. Ausfuhr - Tatsächliche Werte (Mill. DM)		
Ausfuhr insgesamt	61	102
Ausfuhr nach Warengruppen		
Gewerbliche Wirtschaft	61	-
Rohstoffe und Halbwaren	61	-
Rohstoffe	61	-
Halbwaren	61	-
Fertigwaren	61	-
Vorerzeugnisse	62	-
Enderzeugnisse	62	-
Ausfuhr nach dem Warenverzeichnis für die Industriestatistik		
Erzeugnisse der Grundstoff- und Produktionsgüterindustrien	62	-
Erzeugnisse der Investitionsgüterindustrien	62	-
Erzeugnisse der Verbrauchsgüterindustrien	62	-
Ausfuhr von Investitions- und Verbrauchsgütern		
Investitionsgüter	62	-
Verbrauchsgüter	63	-
Ausfuhr nach Ländergruppen (Herst.- u. Verbr.Länder)		
EG-Länder	63	103
Andere europäische industrialisierte Länder	63	103
Vereinigte Staaten	63	104
Übrige industrialisierte westliche Länder	63	104
Entwicklungsländer	64	104
Ostblockländer	64	105
Saldo insgesamt	64	-
8.3. Einfuhr - Volumen (Mill. DM)		
Einfuhr insgesamt	65	105
Einfuhr nach Warengruppen		
Ernährungswirtschaft	65	-

Gewerbliche Wirtschaft (ohne Güter der Bundesreg.)	65	-
Rohstoffe und Halbwaren	65	-
Rohstoffe	65	-
Halbwaren	65	-
Fertigwaren (ohne Güter der Bundesreg.)	66	-
Vorerzeugnisse	66	-
Enderzeugnisse (ohne Güter der Bundesreg.)	66	-
Halbwaren und Vorerzeugnisse	66	-
Einfuhr nach dem Warenverzeichnis für die Industriestatistik		
Erzeugnisse der Ernährungsindustrie, Tabakwaren	66	-
Erzeugnisse der Grundstoff- und Produktionsgüterindustrien	66	-
Erzeugnisse der Investitionsgüterindustrien	67	-
Erzeugnisse der Verbrauchsgüterindustrien	67	-
Einfuhr von Investitions- und Verbrauchsgütern		
Investitionsgüter	67	-
Verbrauchsgüter	67	-
Einfuhr nach Ländergruppen (Herst.- u. Verbr.Länder)		
Ursprüngliche EG-Länder	67	105
Übrige Länder	67	106
8.4. Ausfuhr - Volumen (Mill. DM)		
Ausfuhr insgesamt	68	106
Ausfuhr nach Warengruppen		
Gewerbliche Wirtschaft	68	-
Rohstoffe und Halbwaren	68	-
Rohstoffe	68	-
Halbwaren	68	-
Fertigwaren	68	-
Vorerzeugnisse	69	-
Enderzeugnisse	69	-
Ausfuhr nach dem Warenverzeichnis für die Industriestatistik		
Erzeugnisse der Grundstoff- und Produktionsgüterindustrien	69	-
Erzeugnisse der Investitionsgüterindustrien	69	-
Erzeugnisse der Verbrauchsgüterindustrien	69	-
Ausfuhr von Investitions- und Verbrauchsgütern		
Investitionsgüter	69	-
Verbrauchsgüter	70	-
Ausfuhr nach Ländergruppen (Herst.- u. Verbr.Länder)		
Ursprüngliche EG-Länder	70	106
Übrige Länder	70	107
8.5. Index der Durchschnittswerte (1962 = 100)		
Einfuhr insgesamt	71	-
Ausfuhr insgesamt	71	-
9. VERKEHR		
9.1. Beförderte Güter (1 000 t)		
Eisenbahnverkehr	72	-
Fernverkehr mit Lastkraftfahrzeugen	72	-
Binnenschifffahrt	72	-
Luftverkehr	72	-
Rohrfernleitungen (rohes Erdöl)	72	-
Seeschifffahrt	72	-
9.2. Geleistete Tonnenkilometer (Mill. tkm)		
Eisenbahnverkehr (Tarif-tkm)	73	-
Fernverkehr mit Lastkraftfahrzeugen (Tarif-tkm)	73	-
Binnenschifffahrt (Effektiv-tkm)	73	-
Luftverkehr (Effektiv-tkm)	73	-
Rohrfernleitungen - rohes Erdöl (Effektiv-tkm)	73	-
10. PREISE		
10.1. Preisindices		
Erzeugerpreise industrieller Produkte (1970 = 100)	74	-
Erzeugerpreise landwirtschaftlicher Produkte (1962 = 100)	74	-
Erzeugerpreise pflanzlicher Produkte (1962 = 100)	74	-
Erzeugerpreise tierischer Produkte (1962 = 100)	74	-
Preise für Einfuhrwaren (1970 = 100)	74	-
Preise für Ausfuhrwaren (1970 = 100)	74	-
Verbraucherpreise (Einzelhandelsverkaufspreise) (1962 = 100)	75	-
Lebenshaltung aller privaten Haushalte (1970 = 100)	75	-
Nahrungsmittel (1970 = 100)	75	-

Die Angaben beziehen sich auf das Bundesgebiet.

Die Verwendung unbereinigter Originalwerte wirtschaftlicher Zeitreihen als Konjunkturindikatoren führt in der Praxis zu gewissen Schwierigkeiten. Das Ziel konjunkturanalytischer Untersuchungen ist die Erkennung längerfristiger "Grundtendenzen" aus den Werten der Zeitreihe. Dies wird jedoch - außer durch zufällige Störfaktoren - vor allem durch saisonbedingte Einflüsse erschwert.

Für die Ausschaltung von Saisoneinflüssen gibt es inzwischen eine Reihe von Verfahren zur Zeitreihenanalyse, die sich in der Praxis bewährt haben. Daher hat sich das Statistische Bundesamt entschlossen, nunmehr auch in monatlichen Abständen saisonbereinigte Werte zu berechnen und zu veröffentlichen. Es hat sich dabei für ein bestimmtes Verfahren zur Zeitreihenanalyse entschieden. Das Statistische Bundesamt beabsichtigt nicht, durch die Verwendung dieser Methode in den Methodenstreit einzugreifen und ein einzelnes Verfahren amtlich zum allein aussagefähigen zu erklären. Ausschlaggebend für die Wahl des derzeit verwendeten Verfahrens war, daß sein Grundkonzept theoretisch einwandfrei sein sollte, d.h., daß die mathematischen Ansätze genügend allgemein und ihre Arbeitshypothesen eindeutig und widerspruchsfrei spezifizierbar sind. Außerdem sollte das Zeitreihenanalyseverfahren anhand objektiver Kriterien auf die Eigenart jeder Reihe abzustimmen sein. Schließlich muß das Verfahren natürlich brauchbare saisonbereinigte Werte ergeben.

Das Statistische Bundesamt verwendet das "Berliner Verfahren", das aus der Zusammenarbeit der Technischen Universität, Berlin, mit dem Deutschen Institut für Wirtschaftsforschung hervorgegangen¹⁾ und nachträglich noch an einigen Stellen abgewandelt und ergänzt worden ist²⁾. An einer Weiterentwicklung des Verfahrens, das in seiner derzeitigen Fassung noch nicht allen Erwartungen genügt, wird gearbeitet. So sind vor allem die Möglichkeiten des Berliner Verfahrens, auf die Eigenarten einzelner Zeitreihen näher einzugehen, indem geeignete Filter für bestimmte Reihen berechnet werden, in den zur Zeit verwendeten Programmen noch nicht ausgeschöpft. Das Amt wird Verbesserungen vornehmen, sobald hinreichende praktische Erfahrungen vorliegen.

Das Ziel des Verfahrens ist die Ausschaltung von Saisoneinflüssen, nicht so sehr das Herausarbeiten der glatten (Trend-Konjunktur-) Komponente. Nicht alle Zeitreihen sind für das Verfahren zur Errechnung saisonbereinigter Werte in gleicher Weise geeignet. So wird man z.B. bei Reihen, die heterogen zusammengesetzt sind und deren Komponenten stark unterschiedlichen "Saison- und Strukturentwicklungen" unterworfen sind, eine Saisonbewegung nur unbefriedigend feststellen und eliminieren können. Entsprechendes gilt, wenn saisonale Bewegungen durch starke und häufig auftretende Störfaktoren völlig zugedeckt werden. In solchen Fällen kann kein Verfahren der Zeitreihenanalyse eine sinnvolle Zerlegung der Reihe und damit eine befriedigende Saisonbereinigung liefern.

Alle derzeit gebräuchlichen Zeitreihenverfahren arbeiten mit gleitenden Durchschnitten. Das hat notwendigerweise die Konsequenz, daß am aktuellen Rande mehr oder weniger starke Instabilitäten auftreten können. Diese Eigenschaft ist allen derzeitigen Zeitreihenverfahren immanent, sie könnte nur behoben werden, wenn die letzten Schätzwerte künstlich stabilisiert würden; dies würde zu einer Verzerrung der entsprechenden Werte führen. Das Amt wird die durch Revision alter und Hinzufügen neuer Werte entstehenden rückwirkenden Korrekturen vollständig veröffentlichen, um dem Benutzer die volle Information zugänglich zu machen.

Verfahren zur Zerlegung von Zeitreihen sind keine Prognosemethoden. Die Ergebnisse einer Zeitreihenanalyse können nicht direkt zur Prognose verwendet werden, wohl aber als Ausgangsmaterial dafür dienen.

1) B. Nullau, S. Heiler, P. Wäsch, B. Meisner, D. Filip: Das "Berliner Verfahren". Ein Beitrag zur Zeitreihenanalyse. In: DIW-Beiträge zur Strukturforchung, Heft 7, Berlin 1969. Das Verfahren ist auch unter der Abkürzung "ASA III" bekannt.- 2) M. Nourney: Methode der Zeitreihenanalyse, Wirtschaft und Statistik, Heft 1/1973.

A. Berechnungsmethoden

Die Tabellen enthalten außer den Originalindizes für die letzten 13 Monate mit ihren Veränderungen gegenüber dem Vorjahr und dem Vormonat

- a) die saisonbereinigten Werte mit ihren Veränderungen gegenüber dem Vormonat;
- b) die saison- und arbeitstäglich bereinigten Werte und ihre Veränderungen gegenüber dem Vormonat und
- c) die glatte Komponente (Trend-Konjunktur-Komponente).

Das "Berliner Verfahren" (ASA III) geht von einer additiven Verknüpfung der einzelnen Komponenten in der Originalreihe aus:

$$(1) x_t = Y_t + S_t + R_t, \text{ wobei}$$

x_t die Originalwerte,
 Y_t die glatte (Trend-Konjunktur-) Komponente,
 S_t die Saisonkomponente (ggfs. einschl. arbeitstägl. Einflüsse) und
 R_t die Restkomponente bedeuten.

Weil im Veröffentlichungsausdruck der Originalwert, der saisonbereinigte Wert ($SB_t = x_t - S_t = Y_t + R_t$) und die glatte Komponente explizit enthalten sind, lassen sich die fehlenden Komponenten über Gleichung (1) wie folgt errechnen:

$$(2) SB_t - Y_t = R_t,$$

$$(3) x_t - SB_t = S_t.$$

In Worten: Zieht man vom saisonbereinigten Wert die glatte Komponente ab, dann erhält man die Restkomponente. Der um den saisonbereinigten Wert verminderte Originalwert ergibt die Saisonkomponente.

Viele ökonomische Daten können von der unterschiedlichen Länge der Monate (gemessen z.B. in Arbeitstagen) beeinflusst werden. Die Veröffentlichung enthält in solchen Fällen in der Spalte "saison- und arbeitstäglich bereinigter Wert" eine Zeitreihe, aus der neben der Saisonkomponente auch der Einfluß der Arbeitstage schätzungsweise eliminiert ist. Sie besteht aus der glatten (Trend-Konjunktur-) Komponente und demjenigen Teil der Restkomponente, der nicht durch die Arbeitstage "erklärt" wird.

Am Ende der Zeitreihen können für die glatte (Trend-Konjunktur-) Komponente nur vorläufige Werte berechnet werden, die sich durch die erst in der Zukunft anfallenden Informationen z.T. noch erheblich ändern können. Die 12 letzten Werte der glatten Komponente werden deshalb in Klammern gesetzt bzw. gestrichelt gezeichnet.

Die Monate, in denen eine Zeitreihe Extremwerte aufweist, werden mit * gekennzeichnet.

B. Begriffserklärungen

Arbeitslose bzw. offene Stellen: Personen ohne Arbeitsverhältnis, die als Arbeitssuchende beim Arbeitsamt registriert sind bzw. zu besetzende Arbeitsplätze, die Arbeitgeber dem Arbeitsamt gemeldet haben.

Beschäftigte in Industrie und Bauhauptgewerbe: Tätige Inhaber und alle in einem arbeitsrechtlichen Verhältnis stehenden Betriebsangehörigen (Angestellte, Arbeiter, Lehrlinge).

Der Index der industriellen Nettoproduktion (einschl. Bauindustrie) auf Basis 1962 wird auf repräsentativer Grundlage unter Ausschaltung der Preisveränderungen berechnet, d.h., bei den Industriezweigen erfolgt die Fortschreibung im allgemeinen mit einer Auswahl von Erzeugnis-

sen, deren Entwicklung der jeweiligen Gesamtentwicklung entspricht (insgesamt 459 Reihen). Der Gewichtung der einzelnen Industriezweige liegen die Nettoproduktionswerte des Jahres 1962 zugrunde.

Nettoproduktionswert: Bruttoproduktionswert abzüglich der Kosten des von anderen Unternehmen stammenden Materialeinsatzes und abzüglich des Wertes der an andere Unternehmen vergebenen Lohnarbeiten. Der Nettoproduktionswert stellt annähernd die (Netto-)Leistung der Unternehmen (ihre "Wertschöpfung") dar.

Beim Produktionsindex für das Bauhauptgewerbe auf Basis 1962 wird der Nettoproduktionswert des Jahres 1962 mit geleisteten Arbeitsstunden und unter Anwendung eines Produktivitätsfaktors (Preisbereinigter Umsatz je geleistete Arbeitsstunde) fortgeschrieben. Der Gewichtung der Teilbereiche Hoch- und Tiefbau liegen die entsprechenden Nettoproduktionswerte des Jahres 1962 zugrunde.

Die Indizes des Produktionsergebnisses je Beschäftigten, je Beschäftigtenstunde und je Arbeiter (Arbeitsproduktivität) zeigen die Entwicklung der Produktion (gemessen am Index der industriellen Nettoproduktion) im Verhältnis zum personellen Aufwand.

Lohnkosten: (Meßziffern der Löhne und Gehälter je Beschäftigten, je Beschäftigtenstunde, je Produkteinheit, je Umsatzeinheit): Entwicklung der Löhne und Gehälter (in Form von Meßzahlen) im Verhältnis zum personellen Aufwand (Meßzahl der Beschäftigten und der Beschäftigtenstunden), bzw. im Verhältnis zum Nettoproduktionsindex und zur Umsatzmeßzahl.

Index des Auftragseingangs: Wertindex in jeweiligen Preisen, Volumenindex in Preisen 1970 (jeweils Basis 1970 = 100); der Gewichtung werden die Auftragseingangsanteile im Basisjahr zugrunde gelegt. Als Auftragseingang gilt der Wert der in einem Berichtsmonat von anderen Firmen und sonstigen Kunden akzeptierten Bestellungen (ohne Mehrwertsteuer).

Umsätze der Industrie und des Bauhauptgewerbes: Wertindizes in jeweiligen Preisen, Volumenindizes in Preisen von 1970 (jeweils Basis 1970 = 100); der Gewichtung werden die Umsatzanteile im Basisjahr zugrunde gelegt.

Umsatz der Industrie: Erlöse aus dem Verkauf eigener Erzeugnisse und Leistungen; sie resultieren aus den Rechnungsendwerten einschl. Verbrauchsteuern und Kosten für Fracht, Verpackung, Porto und Spesen (ohne Mehrwertsteuer).

Umsatz des Bauhauptgewerbes: Steuerbarer baugewerblicher Umsatz (die dem Finanzamt für die Umsatzsteuer zu meldenden steuerbaren Beträge für Bauleistungen im Bundesgebiet und die Umsätze in Zollausschlußgebieten (deutsche Freihäfen)).

Bautätigkeit: Erfassung der genehmigten Hochbauten anhand der erteilten Baugenehmigungen; Erfassung der fertiggestellten Hochbauten aufgrund der Feststellungen der Bauaufsichtsbehörden. Der **B a u v o r r a t** ist die behelfsmäßige Fortschreibung des Bauüberhangs am Jahresende mit Hilfe der genehmigten und fertiggestellten Bauvorhaben. Die **T i e f b a u - a u f t r ä g e** der öffentlichen Hand umfassen alle Aufträge mit einem Wert von über 25 000,-- DM in Gemeinden mit 5 000 und mehr Einwohnern.

Umsätze des Einzelhandels (in jeweiligen Preisen, in Preisen von 1970); Wert aller Lieferungen und Leistungen des Unternehmens einschl. Eigenverbrauch (einschl. Umsatz- bzw. Mehrwertsteuer).

Preisnachlässe, Rabatte, Boni, Skonti u.ä. sind abgesetzt.

Der Außenhandel (Spezialhandel) umfaßt

die unmittelbare **E i n f u h r** von Waren und die Einfuhr von ausländischen Waren aus Lager (Freihafenlager und Zollager - ausgenommen offene Zollager -) in den freien Verkehr, zur zollamtlich bewilligten aktiven Veredelung (Eigenveredelung und Lohnveredelung) und nach zollamtlich bewilligter passiver Veredelung;

die A u s f u h r von Waren aus dem freien Verkehr, nach zollamtlich bewilligter aktiver Veredelung (Eigenveredelung und Lohnveredelung) und zur zollamtlich bewilligten passiven Veredelung.

Die t a t s ä c h l i c h e n W e r t e stellen den Grenzübergangswert, d.h. den Wert frei Grenze des Erhebungsgebietes dar (in der Einfuhr ohne die deutschen Eingangsabgaben).

Das V o l u m e n ist ein nachträglich berechneter Wert, der sich ergeben hätte, wenn die Durchschnittswerte (Preise) des Jahres 1962 in den nachgewiesenen Berichtszeiten unverändert geblieben wären.

Den L ä n d e r g r u p p i e r u n g e n liegen Angaben nach Herstellungs- und Verbrauchsländern zugrunde. Die Zuordnung der Länder zu den einzelnen Gruppen ist aus der Fachserie G, Außenhandel, Reihe 1 ersichtlich.

Der Güterverkehr enthält alle im gewerblichen Verkehr und Werkverkehr (Eisenbahnen: Dienstgutverkehr) beförderten Güter. Die tonnenkilometrische Leistung (tkm) errechnet sich als Produkt aus Gewicht der Ladung und der im Bundesgebiet zurückgelegten Entfernung.

Preisindizes

Erzeugerpreise (industrielle und landwirtschaftliche Produkte): Überwiegend Preise der ersten Vermarktungsstufe (Frachtlagen gemäß jeweiligem Handelsbrauch) von Erzeugerfirmen, Marktverwaltungen, Preisnotierungskommissionen usw.

Gewichtung: Umsatzwerte der Industrie 1970 bzw. Verkaufserlöse der Landwirtschaft 1961/62 und 1962/63.

Einfuhr-, Ausfuhrpreise: Preise frei Grenze im Zeitpunkt des Geschäftsabschlusses, nicht im Zeitpunkt des Grenzüberganges; erfragt bei Importeuren bzw. Exporteuren.

Gewichtung: Einfuhr- bzw. Ausfuhrwerte 1970.

Lebenshaltungspreise, Einzelhandelsverkaufspreise: Außer Einzelhandelspreisen auch Preise für Waren und Leistungen des Handwerks, Gastgewerbepreise, Wohnungsmieten, Tarife und Gebühren, Eintrittspreise für öffentliche Veranstaltungen, Preise für Pauschalreisen, Versicherungsprämien usw.

Gewichtung: Ausgaben für die Lebenshaltung 1970 bzw. Umsatzstruktur des Einzelhandels 1962.

Zeichenerklärung

- = nichts vorhanden
- . = kein Nachweis vorhanden
- ... = Angaben fallen später an
- x = arbeitstägl. Bereinigung sachlich nicht sinnvoll
- * = Monate mit Extremwerten

Abkürzungen

- BESCH. = Beschäftigte
- GES. = Gesamt
- GRUNDST. = Grundstoff
- IND. = Industrie
- INSG. = Insgesamt
- O.G.BREG. = Ohne Güter der Bundesregierung
- O.NUG. = Ohne Nahrungs- und Genußmittelindustrien
- VERARB. = Verarbeitende

Tabellen

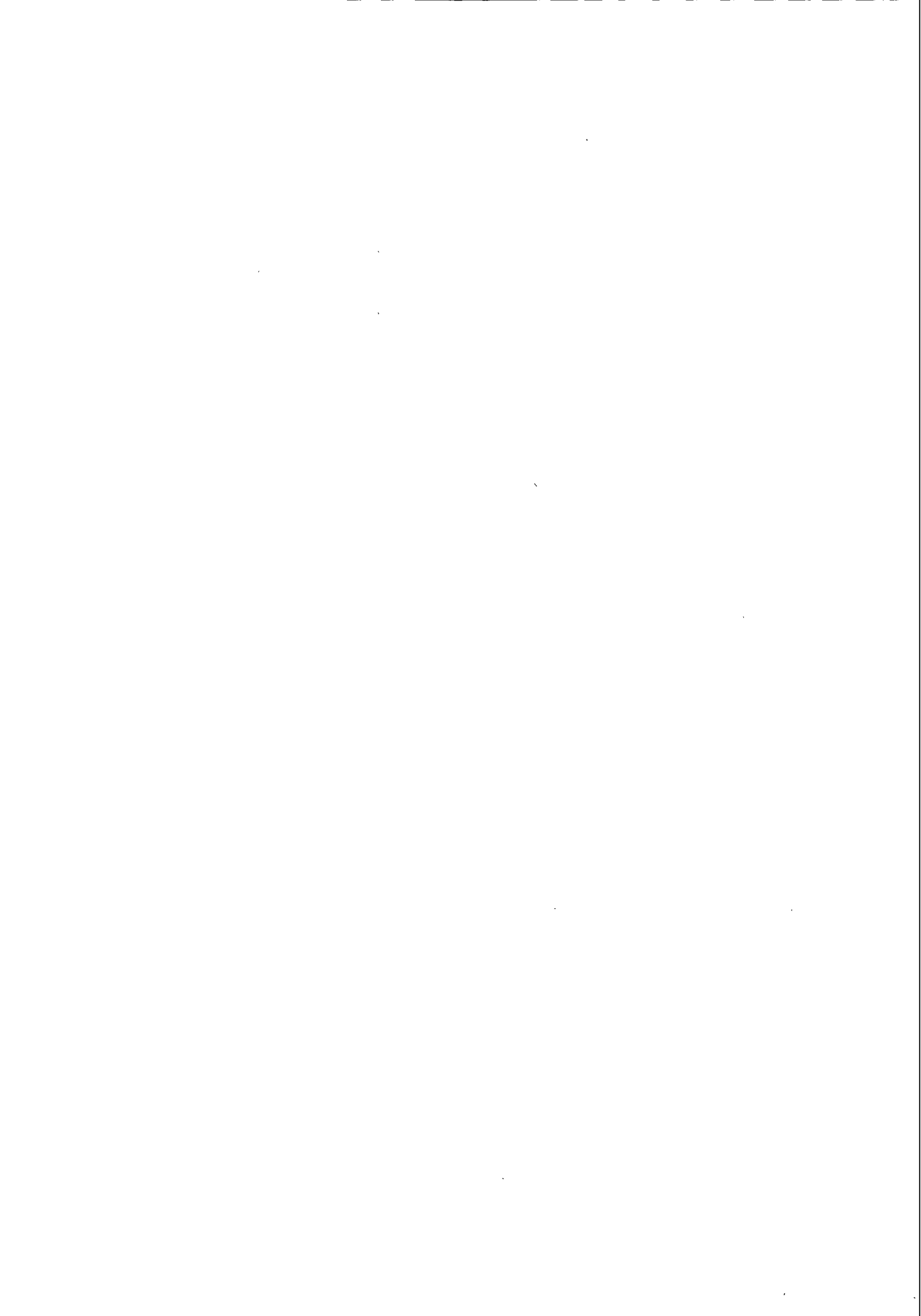

1. BESCHAEFTIGUNG UND ARBBITSMARKT

1.1. GESAMTZAHLN (1 000)

JAHR	MONAT	ORIGINALWERT			SAISONBEREINIGTER WERT		SAISON- UND ARBEITSTAEGLICH BEREINIGTER WERT		GLATTE KOMPONENTE
		1 000	VERAENDERUNG VORJAHR	IN O/O GEGEN VORMONAT	1 000	VERAENDERUNG IN O/O GEGEN VORMONAT	1 000	VERAENDERUNG IN O/O GEGEN VORMONAT	1 000
ARBEITSLOSE INSGESAMT									
1973	SEP	219	+12,3	- 1,4	272	- 2,2	X	X	307
	OKT	267	+24,2	+21,9	318	+16,9	X	X	(330)
	NOV	332	+41,3	+24,3	361	+13,5	X	X	(356)
	DEZ*	486	+74,2	+46,4	446	+23,5	X	X	(382)
1974	JAN*	620	+74,2	+27,6	508	+13,9	X	X	(408)
	FEB	620	+78,7	+ 0,0	493	- 3,0	X	X	(435)
	MAR	562	+95,8	- 9,4	510	+ 3,4	X	X	(461)
	APR	517	+114,5	- 8,0	534	+ 4,7	X	X	(486)
	MAI	457	+116,6	-11,6	501	- 6,2	X	X	(512)
	JUN	451	+124,4	- 1,3	499	- 0,4	X	X	(537)
	JUL	491	+126,3	+ 8,9	545	+ 9,2	X	X	(564)
	AUG	527	+137,4	+ 7,3	584	+ 7,2	X	X	(592)
	SEP	557	+154,3	+ 5,7	610	+ 4,5	X	X	(624)
ARBEITSLOSE, MAENNLICH									
1973	SEP	107	+ 4,9	- 3,6	146	- 3,9	X	X	176
	OKT	129	+16,2	+20,6	175	+19,9	X	X	(191)
	NOV	170	+37,1	+31,8	203	+16,0	X	X	(206)
	DEZ*	294	+84,9	+72,9	262	+29,1	X	X	(221)
1974	JAN	383	+71,7	+30,3	284	+ 8,4	X	X	(236)
	FEB	379	+73,1	- 1,0	273	- 3,9	X	X	(249)
	MAR	329	+94,7	-13,2	294	+ 7,7	X	X	(261)
	APR	281	+119,5	-14,6	301	+ 2,4	X	X	(273)
	MAI	239	+127,6	-14,9	273	- 9,3	X	X	(284)
	JUN	233	+133,0	- 2,5	268	- 1,8	X	X	(295)
	JUL	255	+129,7	+ 9,4	296	+10,4	X	X	(307)
	AUG	273	+145,9	+ 7,1	314	+ 6,1	X	X	(322)
	SEP	289	+170,1	+ 5,9	328	+ 4,5	X	X	(342)
OFFENE STELLEN INSGESAMT									
1973	SEP	613	+ 3,2	- 5,4	563	- 3,1	X	X	532
	OKT	508	- 5,0	-17,1	509	- 9,6	X	X	(504)
	NOV	402	-21,5	-20,9	481	- 5,5	X	X	(475)
	DEZ	292	-38,9	-27,4	411	-14,6	X	X	(445)
1974	JAN	308	-41,0	+ 5,5	400	- 2,7	X	X	(415)
	FEB	331	-41,9	+ 7,5	370	- 7,5	X	X	(387)
	MAR	349	-42,1	+ 5,4	346	- 6,5	X	X	(360)
	APR	361	-42,0	+ 3,4	337	- 2,6	X	X	(336)
	MAI	367	-43,8	+ 1,7	314	- 6,8	X	X	(314)
	JUN	374	-44,5	+ 1,9	300	- 4,5	X	X	(293)
	JUL	353	-47,0	- 5,6	277	- 7,7	X	X	(274)
	AUG	339	-47,7	- 4,0	271	- 2,2	X	X	(255)
	SEP	298	-51,4	-12,1	248	- 8,5	X	X	(236)
OFFENE STELLEN, MAENNLICH									
1973	SEP	411	+ 9,3	- 3,5	378	- 3,1	X	X	366
	OKT*	342	- 5,0	-16,8	330	-12,7	X	X	(347)
	NOV*	267	-19,8	-21,9	299	- 9,4	X	X	(326)
	DEZ*	186	-39,8	-30,3	251	-16,1	X	X	(303)
1974	JAN	193	-42,6	+ 3,8	252	+ 0,4	X	X	(280)
	FEB	206	-44,2	+ 6,7	235	- 6,7	X	X	(257)
	MAR	214	-45,3	+ 3,9	211	-10,2	X	X	(234)
	APR	217	-46,0	+ 1,4	204	- 3,3	X	X	(213)
	MAI	217	-48,3	+ 0,0	191	- 6,4	X	X	(194)
	JUN	219	-49,5	+ 0,9	181	- 5,2	X	X	(178)
	JUL	212	-51,2	- 3,2	171	- 5,5	X	X	(164)
	AUG	204	-52,1	- 3,8	166	- 2,9	X	X	(154)
	SEP	181	-56,0	-11,3	148	-10,8	X	X	(147)

1. BESCHAEFITIGUNG UND ARBEITSMARKT

1.2. BESCHAEFITIGTE IN DER INDUSTRIE UND IM BAUHAUPTBEREICH (1970 = 100)

JAHR	MONAT	ORIGINALWERT			SAISONBEREINIGTER WERT		SAISON- UND ARBEITSTÄGLICH BEREINIGTER WERT		GLÄTTE KOMPONENTE
		INDEX	VERÄNDERUNG IN O/O GEGEN VORJAHR	VERÄNDERUNG IN O/O GEGEN VORMONAT	INDEX	VERÄNDERUNG IN O/O GEGEN VORMONAT	INDEX	VERÄNDERUNG IN O/O GEGEN VORMONAT	INDEX
GESAMTE INDUSTRIE (OHNE ENERGIE UND OHNE BAU)									
1973	AUG	97,8	+ 0,8	+ 0,4	97,4	+ 0,0	X	X	97,5
	SEP	97,9	+ 0,8	+ 0,1	97,3	- 0,1	X	X	(97,4)
	OKT	98,0	+ 0,9	+ 0,1	97,4	+ 0,1	X	X	(97,3)
	NOV	97,7	+ 0,6	- 0,3	97,2	- 0,2	X	X	(97,1)
	DEZ	96,7	+ 0,2	- 1,0	96,9	- 0,3	X	X	(96,9)
1974	JAN	96,1	- 0,4	- 0,6	96,6	- 0,3	X	X	(96,6)
	FEB	95,9	- 1,0	- 0,2	96,2	- 0,4	X	X	(96,3)
	MAR	95,7	- 1,3	- 0,2	95,9	- 0,3	X	X	(96,0)
	APR	95,4	- 1,6	- 0,3	95,7	- 0,2	X	X	(95,7)
	MAI	95,2	- 2,0	- 0,2	95,6	- 0,1	X	X	(95,3)
	JUN	94,9	- 2,3	- 0,3	95,2	- 0,4	X	X	(95,0)
	JUL	94,9	- 2,6	+ 0,0	94,9	- 0,3	X	X	(94,7)
	AUG	94,7	- 3,2	- 0,2	94,4	- 0,5	X	X	(94,5)
VERARBEITENDE INDUSTRIE									
1973	AUG	98,4	+ 1,1	+ 0,5	98,0	+ 0,1	X	X	98,0
	SEP	98,5	+ 1,1	+ 0,1	97,9	- 0,1	X	X	(97,9)
	OKT	98,6	+ 1,2	+ 0,1	97,9	+ 0,0	X	X	(97,8)
	NOV	98,3	+ 0,8	- 0,3	97,8	- 0,1	X	X	(97,7)
	DEZ	97,2	+ 0,3	- 1,1	97,4	- 0,4	X	X	(97,5)
1974	JAN	96,7	- 0,2	- 0,5	97,2	- 0,2	X	X	(97,2)
	FEB	96,5	- 0,8	- 0,2	96,8	- 0,4	X	X	(96,9)
	MAR	96,2	- 1,2	- 0,3	96,4	- 0,4	X	X	(96,6)
	APR	96,0	- 1,5	- 0,2	96,3	- 0,1	X	X	(96,2)
	MAI	95,7	- 1,8	- 0,3	96,1	- 0,2	X	X	(95,9)
	JUN	95,4	- 2,3	- 0,3	95,7	- 0,4	X	X	(95,5)
	JUL	95,4	- 2,6	+ 0,0	95,4	- 0,3	X	X	(95,2)
	AUG	95,2	- 3,3	- 0,2	94,8	- 0,6	X	X	(95,0)
GRUNDSTOFF- UND PRODUKTIONSGÜTERINDUSTRIEN									
1973	AUG	97,6	+ 0,8	+ 0,5	96,7	+ 0,1	X	X	96,6
	SEP	97,4	+ 1,0	- 0,2	96,6	- 0,1	X	X	(96,6)
	OKT	97,5	+ 1,2	+ 0,1	96,8	+ 0,2	X	X	(96,6)
	NOV	97,1	+ 0,8	- 0,4	96,6	- 0,2	X	X	(96,5)
	DEZ	95,9	+ 0,3	- 1,2	96,3	- 0,3	X	X	(96,4)
1974	JAN	94,8	- 0,2	- 1,1	96,0	- 0,3	X	X	(96,2)
	FEB	94,9	- 0,6	+ 0,1	95,7	- 0,3	X	X	(96,1)
	MAR	95,2	+ 0,0	+ 0,3	95,7	+ 0,0	X	X	(95,8)
	APR	95,3	- 0,9	+ 0,1	95,8	+ 0,1	X	X	(95,6)
	MAI	95,3	- 1,1	+ 0,0	95,5	- 0,3	X	X	(95,3)
	JUN	95,2	- 1,6	- 0,1	95,0	- 0,5	X	X	(95,0)
	JUL	95,5	- 1,6	+ 0,3	95,0	+ 0,0	X	X	(94,8)
	AUG	95,4	- 2,3	- 0,1	94,5	- 0,5	X	X	(94,5)
INVESTITIONSGÜTERINDUSTRIEN									
1973	AUG	99,8	+ 2,7	+ 0,5	99,6	+ 0,1	X	X	99,8
	SEP	100,3	+ 2,9	+ 0,5	99,9	+ 0,3	X	X	(100,0)
	OKT	100,6	+ 3,2	+ 0,3	100,1	+ 0,2	X	X	(100,1)
	NOV	100,6	+ 2,9	+ 0,0	100,3	+ 0,2	X	X	(100,1)
	DEZ	100,0	+ 2,7	- 0,6	100,1	- 0,2	X	X	(100,1)
1974	JAN	99,8	+ 2,1	- 0,2	100,0	- 0,1	X	X	(100,0)
	FEB	99,7	+ 1,4	- 0,1	99,7	- 0,3	X	X	(99,8)
	MAR	99,4	+ 1,3	- 0,3	99,5	- 0,2	X	X	(99,6)
	APR	99,1	+ 0,5	- 0,3	99,3	- 0,2	X	X	(99,3)
	MAI	98,9	+ 0,1	- 0,2	99,1	- 0,2	X	X	(99,1)
	JUN	98,6	- 0,3	- 0,3	98,9	- 0,2	X	X	(98,8)
	JUL	98,5	- 0,8	- 0,1	98,7	- 0,2	X	X	(98,6)
	AUG	98,3	- 1,5	- 0,2	98,2	- 0,5	X	X	(98,4)
VERBRAUCHSGÜTERINDUSTRIEN									
1973	AUG	95,9	- 1,2	+ 0,2	95,8	- 0,2	X	X	95,7
	SEP	95,5	- 1,8	- 0,4	95,1	- 0,7	X	X	(95,2)
	OKT	95,2	- 2,3	- 0,3	94,7	- 0,4	X	X	(94,6)
	NOV	94,4	- 3,1	- 0,8	94,0	- 0,7	X	X	(94,0)
	DEZ	93,1	- 3,7	- 1,4	93,2	- 0,9	X	X	(93,3)
1974	JAN	92,3	- 4,6	- 0,9	92,7	- 0,5	X	X	(92,6)
	FEB	91,6	- 5,6	- 0,8	91,6	- 1,2	X	X	(91,9)
	MAR	91,2	- 7,0	- 0,4	90,9	- 0,8	X	X	(91,3)
	APR	90,7	- 6,0	- 0,5	90,5	- 0,4	X	X	(90,6)
	MAI	90,1	- 6,3	- 0,7	90,4	- 0,1	X	X	(90,0)
	JUN	89,5	- 6,7	- 0,7	90,1	- 0,3	X	X	(89,5)
	JUL	89,0	- 7,0	- 0,6	89,3	- 0,9	X	X	(89,1)
	AUG	88,7	- 7,5	- 0,3	88,7	- 0,7	X	X	(88,8)
NAHRUNGS- UND GENUSSMITTELINDUSTRIEN									
1973	AUG	99,8	+ 0,0	+ 0,7	98,2	- 0,2	X	X	98,2
	SEP	99,8	- 0,1	+ 0,0	97,9	- 0,3	X	X	(98,1)
	OKT	100,0	+ 0,1	+ 0,2	97,9	+ 0,0	X	X	(98,0)
	NOV	99,4	+ 0,0	- 0,6	97,9	+ 0,0	X	X	(97,9)
	DEZ	97,3	- 0,6	- 2,1	97,4	- 0,5	X	X	(97,7)
1974	JAN	96,2	- 1,1	- 1,1	97,4	+ 0,0	X	X	(97,4)
	FEB	96,1	- 1,2	- 0,1	97,3	- 0,1	X	X	(97,1)
	MAR	95,5	- 1,5	- 0,6	96,8	- 0,5	X	X	(96,7)
	APR	94,8	- 1,7	- 0,7	96,6	- 0,2	X	X	(96,3)
	MAI	94,6	- 2,1	- 0,2	96,3	- 0,3	X	X	(95,9)
	JUN	94,8	- 2,7	+ 0,2	95,5	- 0,8	X	X	(95,5)
	JUL	95,8	- 3,3	+ 1,1	95,2	- 0,3	X	X	(95,1)
	AUG	96,2	- 3,6	+ 0,4	94,6	- 0,6	X	X	(94,7)

1. BESCHAEFTIGUNG UND ARBEITSMARKT

1.2. BESCHAEFTIGTE IN DER INDUSTRIE UND IM BAUHAUPTGEBERBE (1970 = 100)

JAHR	MONAT	ORIGINALWERT			SAISONBEREINIGTER WERT		SAISON- UND ARBEITSTÄGLICH BEREINIGTER WERT		GLATTE KOMponente
		INDEX	VERÄNDERUNG IN O/O GEGEN VORJAHR	VERÄNDERUNG IN O/O GEGEN VORMONAT	INDEX	VERÄNDERUNG IN O/O GEGEN VORMONAT	INDEX	VERÄNDERUNG IN O/O GEGEN VORMONAT	
BAUHAUPTGEBERBE									
1973	AUG	101,4	- 2,0	- 0,5	98,4	- 0,6	X	X	98,9
	SEP	100,5	- 2,4	- 0,9	97,8	- 0,6	X	X	(98,2)
	OKT	99,1	- 2,8	- 1,4	97,6	- 0,2	X	X	(97,4)
	NOV	97,0	- 4,2	- 2,1	96,4	- 1,2	X	X	(96,4)
	DEZ	93,5	- 5,5	- 3,6	95,5	- 0,9	X	X	(95,2)
1974	JAN	89,1	- 5,8	- 4,7	95,5	+ 0,0	X	X	(93,8)
	FEB	87,5	- 6,9	- 1,8	94,1	- 1,5	X	X	(92,4)
	MAR	88,9	- 9,7	+ 1,6	90,7	- 3,6	X	X	(90,8)
	APR	89,6	-10,8	+ 0,8	88,6	- 2,3	X	X	(89,4)
	MAI	89,3	-11,8	- 0,3	87,6	- 1,1	X	X	(88,0)
	JUN	88,9	-12,4	- 0,4	86,3	- 1,5	X	X	(87,0)
	JUL	88,9	-12,8	+ 0,0	86,0	- 0,3	X	X	(86,2)
	AUG	88,4	-12,8	- 0,6	85,3	- 0,8	X	X	(86,0)

2. PRODUKTION DER INDUSTRIE UND DES BAMHAUPTGEBERBES
2.1. INDEX DER INDUSTRIELLEN NETTOPRODUKTION (1962 = 100)

JAHR	MONAT	ORIGINALWERT			SAISONBEREINIGTER WERT		SAISON- UND ARBEITSTÄGLICH BEREINIGTER WERT		GLATTE KOMponente
		INDEX	VERÄNDERUNG VORJAHR	IN O/O GEGEN VORMONAT	INDEX	VERÄNDERUNG IN O/O GEGEN VORMONAT	INDEX	VERÄNDERUNG IN O/O GEGEN VORMONAT	INDEX
GESAMTE INDUSTRIE									
1973	SEP	180,5	+ 6,5	+ 5,9	178,1	- 2,7	190,3	- 0,1	180,0
	OKT	201,5	+ 9,4	+11,6	186,6	+ 4,8	186,2	+ 3,3	(180,0)
	NOV	193,1	+ 5,4	- 4,2	183,5	- 1,7	182,9	- 1,8	(179,8)
	DEZ	167,0	- 0,2	-13,5	173,9	- 5,2	176,4	- 3,6	(179,6)
1974	JAN	175,0	+ 2,6	+ 4,8	181,2	+ 4,2	179,6	+ 1,8	(179,2)
	FFB	171,2	+ 0,9	- 2,2	177,4	- 2,1	177,4	- 1,2	(178,9)
	MAR	183,5	- 1,8	+ 7,2	173,1	- 2,4	174,6	- 1,6	(178,5)
	APR	181,6	+ 3,8	- 1,0	181,0	+ 4,5	181,2	+ 3,8	(178,1)
	MAI	186,8	+ 0,3	+ 2,9	183,7	+ 1,5	181,5	+ 0,2	(177,7)
	JUN	167,8	- 4,8	-10,2	167,0	- 9,1	170,9	- 5,8	(177,3)
	JUL	174,1	+ 4,8	+ 3,8	181,4	+ 8,6	180,3	+ 5,5	(176,9)
	AUG	160,3	- 6,0	- 7,9	173,1	- 4,5	175,2	- 2,8	(176,4)
	SEP	177,8	- 1,5	+10,9	175,2	+ 1,2	175,2	+ 0,0	(176,0)
INDUSTRIE (OHNE BAU)									
1973	SEP	181,2	+ 7,0	+ 6,2	179,5	- 2,8	181,7	- 0,2	181,4
	OKT	202,4	+ 9,8	+11,7	187,9	+ 4,7	187,5	+ 3,2	(181,4)
	NOV	194,8	+ 5,9	- 3,8	184,9	- 1,6	184,4	- 1,7	(181,3)
	DEZ	170,1	+ 0,6	-12,7	175,8	- 4,9	178,2	- 3,4	(181,0)
1974	JAN	177,7	+ 2,7	+ 4,5	182,7	+ 3,6	180,7	+ 1,4	(180,7)
	FEB	173,7	+ 0,8	- 2,3	178,4	- 2,1	178,4	- 1,3	(180,4)
	MAR	185,8	- 1,7	+ 7,0	174,3	- 2,3	175,7	- 1,5	(180,1)
	APR	183,0	+ 4,0	- 1,5	182,7	+ 4,8	182,8	+ 4,0	(179,7)
	MAI	188,0	+ 0,7	+ 2,7	185,7	+ 1,6	183,5	+ 0,4	(179,3)
	JUN	168,9	- 4,4	-10,2	169,1	- 8,9	173,0	- 5,7	(179,0)
	JUL	175,1	+ 5,3	+ 3,7	183,6	+ 8,6	182,4	+ 5,4	(178,6)
	AUG	161,0	- 5,7	- 8,1	175,1	- 4,5	177,1	- 2,9	(178,2)
	SEP	178,7	- 1,4	+11,0	177,0	+ 1,1	177,0	- 0,1	(177,8)
INDUSTRIE (OHNE ENERGIE UND OHNE BAU)									
1973	SEP	178,7	+ 6,9	+ 6,1	176,0	- 2,9	178,2	- 0,2	177,9
	OKT	198,9	+ 9,5	+11,3	184,0	+ 4,5	183,6	+ 3,0	(177,8)
	NOV	190,5	+ 5,5	- 4,2	181,0	- 1,6	180,4	- 1,7	(177,6)
	DEZ	164,2	+ 0,1	-13,8	171,7	- 5,1	174,2	- 3,4	(177,4)
1974	JAN	172,1	+ 2,6	+ 4,8	178,8	+ 4,1	177,1	+ 1,7	(177,0)
	FEB	169,3	+ 0,7	- 1,6	175,1	- 2,1	175,1	- 1,1	(176,7)
	MAR	181,1	- 2,2	+ 7,0	170,4	- 2,7	171,8	- 1,9	(176,3)
	APR	179,7	+ 4,2	- 0,8	179,3	+ 5,2	179,4	+ 4,4	(175,8)
	MAI	184,8	+ 0,2	+ 2,8	181,7	+ 1,3	179,5	+ 0,1	(175,4)
	JUN	166,2	- 5,0	-10,1	164,9	- 9,2	168,8	- 6,0	(175,0)
	JUL	172,4	+ 5,2	+ 3,7	179,6	+ 8,9	178,5	+ 5,7	(174,5)
	AUG	157,9	- 6,2	- 8,4	171,0	- 4,8	173,0	- 3,1	(174,0)
	SEP	175,3	- 1,9	+11,0	172,6	+ 0,9	172,6	- 0,2	(173,4)
BERGBAU									
1973	SEP	85,5	- 5,0	- 3,4	88,0	- 5,2	89,2	- 2,2	91,2
	OKT	98,3	+ 1,9	+15,0	93,6	+ 6,4	93,9	+ 5,3	(91,1)
	NOV	96,2	- 1,9	- 2,1	91,2	- 2,6	90,7	- 3,4	(91,1)
	DEZ	91,2	- 6,0	- 5,2	86,9	- 4,7	89,1	- 1,8	(91,2)
1974	JAN	100,3	- 1,1	+10,0	93,8	+ 7,9	92,8	+ 4,2	(91,3)
	FEB	90,9	- 3,3	- 9,4	91,4	- 2,6	91,4	- 1,5	(91,4)
	MAR	97,5	- 2,1	+ 7,3	93,9	+ 2,7	93,9	+ 2,7	(91,6)
	APR	88,3	+ 0,2	- 9,4	91,7	- 2,3	91,8	- 2,2	(91,8)
	MAI	93,6	+ 1,7	+ 6,0	95,4	+ 4,0	93,8	+ 2,2	(91,9)
	JUN	81,6	- 1,3	-12,8	87,4	- 8,4	88,3	- 5,9	(92,0)
	JUL	89,7	+ 6,2	+ 9,9	95,7	+ 9,5	95,3	+ 7,9	(92,0)
	AUG	84,8	- 4,2	- 5,5	89,7	- 6,3	89,7	- 5,9	(91,9)
	SEP	87,1	+ 1,9	+ 2,7	89,9	+ 0,2	90,3	+ 0,7	(91,6)
ÖFFENTLICHE ENERGIEWIRTSCHAFT									
1973	SEP	235,4	+ 8,2	+ 6,0	256,9	- 0,2	257,1	- 0,4	259,0
	OKT	277,5	+12,9	+17,9	270,9	+ 5,4	269,6	+ 4,9	(259,8)
	NOV	287,5	+ 9,9	+ 3,6	268,4	- 0,9	270,0	+ 0,1	(260,5)
	DEZ	298,5	+ 6,1	+ 3,8	266,1	- 0,9	265,6	- 1,6	(261,0)
1974	JAN	300,7	+ 3,3	+ 0,7	256,0	- 3,8	257,3	- 3,1	(261,6)
	FEB	269,6	+ 3,0	-10,3	252,4	- 1,4	252,4	- 1,9	(262,2)
	MAR	288,6	+ 5,2	+ 7,0	259,7	+ 2,9	260,5	+ 3,2	(262,8)
	APR	254,4	+ 0,5	-11,9	255,3	- 1,7	256,0	- 1,7	(263,7)
	MAI	256,8	+ 8,6	+ 0,9	271,4	+ 6,3	270,5	+ 5,7	(264,8)
	JUN	228,6	+ 6,6	-11,0	261,7	- 3,6	264,7	- 2,1	(266,3)
	JUL	235,2	+ 7,7	+ 2,9	270,9	+ 3,5	269,8	+ 1,9	(268,2)
	AUG	228,8	+ 3,1	- 2,7	264,6	- 2,3	268,6	- 0,4	(270,6)
	SEP	253,1	+ 7,5	+10,6	273,5	+ 3,4	272,2	+ 1,3	(273,6)
VERARBEITENDE INDUSTRIE									
1973	SEP	185,2	+ 7,4	+ 6,4	182,1	- 2,8	184,4	- 0,2	183,9
	OKT	205,9	+ 9,8	+11,2	190,3	+ 4,5	189,9	+ 3,0	(183,8)
	NOV	197,1	+ 5,9	- 4,3	187,3	- 1,6	186,7	- 1,7	(183,6)
	DEZ	169,3	+ 0,4	-14,1	177,6	- 5,2	180,1	- 3,5	(183,4)
1974	JAN	177,1	+ 2,7	+ 4,6	184,7	+ 4,0	183,0	+ 1,6	(183,0)
	FEB	174,7	+ 0,7	- 1,4	180,8	- 2,1	180,8	- 1,2	(182,6)
	MAR	186,9	- 2,2	+ 7,0	175,9	- 2,7	177,5	- 1,8	(182,2)
	APR	186,1	+ 4,4	- 0,4	185,4	+ 5,4	185,6	+ 4,6	(181,7)
	MAI	191,2	+ 0,2	+ 2,7	187,8	+ 1,3	185,5	- 0,1	(181,3)
	JUN	172,1	- 5,1	-10,0	170,2	- 9,4	174,3	- 6,0	(180,8)
	JUL	178,1	+ 5,1	+ 3,5	185,4	+ 8,9	184,2	+ 5,7	(180,3)
	AUG	163,0	- 6,3	- 8,5	176,7	- 4,7	178,7	- 3,0	(179,7)
	SEP	181,4	- 2,1	+11,3	178,3	+ 0,9	178,3	- 0,2	(179,1)

2. PRODUKTION DER INDUSTRIE UND DES BAUHAUPTGEBERBES
2.1. INDEX DER INDUSTRIELLEN NETTOPRODUKTION (1952 = 100)

JAHR	MONAT	ORIGINALWERT			SAISONBEREINIGTER WERT		SAISON- UND ARBEITSTÄGLICH BEREINIGTER WERT		GLATTE KOMPONENTE
		INDEX	VERÄNDERUNG IN O/O GEGEN VORJAHR	IN O/O GEGEN VORMONAT	INDEX	VERÄNDERUNG IN O/O GEGEN VORMONAT	INDEX	VERÄNDERUNG IN O/O GEGEN VORMONAT	INDEX
GRUNDSTOFF- UND PRODUKTIONSGÜTERINDUSTRIEN									
1973	SEP	215,9	+ 9,4	- 0,4	213,4	- 2,0	216,0	+ 0,4	214,6
	OKT	234,5	+12,5	+ 8,6	222,7	+ 4,4	222,8	+ 3,1	(214,9)
	NOV	223,1	+ 9,6	- 4,9	220,2	- 1,1	219,0	- 1,7	(215,1)
	DEZ	188,3	+ 0,3	-15,6	205,5	- 6,7	208,6	- 4,7	(215,2)
1974	JAN	205,3	+ 4,3	+ 9,0	216,6	+ 5,3	215,3	+ 3,2	(215,4)
	FEB	201,4	+ 3,1	- 1,9	213,1	- 1,5	213,1	- 1,0	(215,5)
	MAR	221,2	+ 1,2	+ 9,8	211,4	- 0,8	212,3	- 0,4	(215,5)
	APR	221,4	+ 6,1	+ 0,1	218,5	+ 3,4	218,9	+ 3,1	(215,5)
	MAI	227,0	+ 1,9	+ 2,5	220,4	+ 0,9	218,1	- 0,4	(215,2)
	JUN	209,8	- 2,1	- 7,6	204,5	- 7,2	207,7	- 4,8	(214,7)
	JUL	221,7	+ 4,9	+ 5,7	219,5	+ 7,3	218,7	+ 5,3	(213,7)
	AUG	208,6	- 3,8	- 5,9	209,9	- 4,4	211,0	- 3,5	(212,1)
	SEP	211,7	- 1,9	+ 1,5	209,3	- 0,3	209,7	- 0,6	(209,7)
INVESTITIONSGÜTERINDUSTRIEN									
1973	SEP	181,3	+10,9	+17,2	177,9	- 2,1	179,3	- 0,2	178,9
	OKT	200,5	+12,6	+10,6	186,2	+ 4,7	185,7	+ 3,6	(178,8)
	NOV	193,9	+ 7,4	- 3,3	183,7	- 1,3	183,7	- 1,1	(178,5)
	DEZ	173,9	+ 4,0	-10,3	177,5	- 3,4	178,9	- 2,6	(178,0)
1974	JAN	172,8	+ 3,7	- 0,6	178,5	+ 0,6	176,5	- 1,3	(177,3)
	FEB	172,8	+ 1,1	+ 0,0	174,0	- 2,5	174,0	- 1,4	(176,4)
	MAR	180,1	- 4,3	+ 4,2	165,9	- 4,7	168,3	- 3,3	(175,6)
	APR	173,1	+ 4,0	- 0,6	177,6	+ 7,1	178,0	+ 5,8	(174,8)
	MAI	185,8	+ 0,1	+ 3,7	181,1	+ 2,0	179,4	+ 0,8	(174,2)
	JUN	166,8	- 6,0	-10,2	161,9	-10,6	166,3	- 7,3	(173,8)
	JUL	165,1	+ 6,5	- 1,0	177,7	+ 9,8	176,4	+ 6,1	(173,7)
	AUG	145,8	- 5,8	-11,7	172,5	- 2,9	175,0	- 0,8	(174,1)
	SEP	176,0	- 2,9	+20,7	172,6	+ 0,1	172,3	- 1,5	(175,1)
VERBRAUCHSGÜTERINDUSTRIEN									
1973	SEP	169,2	- 0,8	+ 7,7	163,1	- 5,1	165,6	- 1,8	165,4
	OKT	187,9	+ 2,3	+11,1	169,9	+ 4,2	169,3	+ 2,2	(164,6)
	NOV	175,6	- 2,4	- 6,5	164,2	- 3,4	163,6	- 3,4	(164,0)
	DEZ	149,2	- 7,4	-15,0	156,1	- 4,9	158,9	- 2,9	(163,5)
1974	JAN	159,0	- 4,2	+ 6,6	163,8	+ 4,9	162,5	+ 2,3	(163,2)
	FEB	159,7	- 5,4	+ 0,4	161,9	- 1,2	161,9	- 0,4	(162,9)
	MAR	173,0	- 5,3	+ 8,3	159,4	- 1,5	160,4	- 0,9	(162,6)
	APR	168,5	+ 0,3	- 2,6	167,1	+ 4,8	167,1	+ 4,2	(162,2)
	MAI	169,8	- 3,4	+ 0,8	169,3	+ 1,3	166,5	- 0,4	(161,6)
	JUN	146,3	- 8,6	-13,8	151,5	-10,5	155,6	- 6,5	(160,6)
	JUL	150,7	+ 3,7	+ 3,0	166,1	+ 9,6	164,7	+ 5,8	(159,0)
	AUG	133,7	-14,9	-11,3	149,6	- 9,9	152,4	- 7,5	(156,5)
	SEP	161,1	- 4,8	+20,5	154,5	+ 3,3	154,3	+ 1,2	(152,9)
NAHRUNGS- UND GENUSSMITTELINDUSTRIEN									
1973	SEP	149,7	+ 3,1	- 5,1	150,8	- 4,1	154,6	+ 1,2	155,4
	OKT	183,0	+ 5,4	+22,2	158,4	+ 5,0	157,5	+ 1,9	(155,6)
	NOV	178,6	+ 3,7	- 2,4	156,8	- 1,0	155,5	- 1,3	(155,6)
	DEZ	141,5	+ 1,0	-20,8	145,2	- 7,4	149,8	- 3,7	(153,3)
1974	JAN	151,7	+ 6,8	+ 7,2	161,4	+11,2	158,3	+ 5,7	(154,8)
	FEB	141,4	+ 3,7	- 6,8	155,2	- 3,8	155,2	- 2,0	(154,3)
	MAR	148,5	- 0,3	+ 5,0	148,4	- 4,4	149,9	- 3,4	(153,7)
	APR	151,4	+ 7,0	+ 2,0	159,5	+ 7,5	158,3	+ 5,6	(153,3)
	MAI	156,3	+ 0,8	+ 3,2	159,6	+ 0,1	156,6	- 1,1	(153,1)
	JUN	139,3	- 6,0	-10,9	144,0	- 9,8	148,7	- 5,0	(153,4)
	JUL	157,3	+ 3,7	+12,9	158,7	+10,2	157,2	+ 5,7	(154,4)
	AUG	152,6	- 3,2	- 3,0	152,7	- 3,8	154,0	- 2,0	(156,3)
	SEP	157,9	+ 5,5	+ 3,5	159,1	+ 4,2	159,7	+ 3,7	(159,4)
BAUINDUSTRIE									
1973	SEP	166,6	- 2,7	+ 0,7	147,4	- 2,8	150,3	+ 1,8	151,0
	OKT	182,4	+ 2,0	+ 9,5	158,5	+ 7,5	159,6	+ 6,2	(150,3)
	NOV	158,3	- 4,3	-13,2	153,5	- 3,2	152,8	- 4,3	(149,5)
	DEZ	100,7	-22,8	-36,4	133,0	-13,4	136,4	-10,7	(148,5)
1974	JAN	116,2	+ 2,2	+15,4	160,5	+20,7	158,1	+15,9	(147,4)
	FEB	119,3	+ 6,4	+ 1,8	156,1	- 2,7	156,1	- 1,3	(146,1)
	MAR	135,9	- 2,4	+14,9	149,6	- 4,2	152,8	- 2,1	(144,8)
	APR	152,2	+ 0,2	+12,0	146,0	- 2,4	147,8	- 3,3	(143,4)
	MAI	160,5	- 9,1	+ 5,5	139,3	- 4,6	137,8	- 6,8	(142,0)
	JUN	144,6	-13,6	- 9,9	124,2	-10,8	126,9	- 7,9	(140,6)
	JUL	152,8	- 5,9	+ 5,7	135,4	+ 9,0	135,4	+ 6,7	(139,3)
	AUG	144,8	-12,5	- 5,2	130,3	- 3,8	132,2	- 2,4	(138,1)
	SEP	159,2	- 4,4	+ 9,9	137,9	+ 5,8	138,1	+ 4,5	(137,1)
EISENSCHAFFENDE INDUSTRIE									
1973	SEP	164,4	+12,6	- 6,2	163,8	- 2,0	165,6	- 0,2	167,6
	OKT	177,6	+18,3	+ 8,0	175,6	+ 7,2	175,5	+ 6,0	(169,4)
	NOV	169,9	+16,6	- 4,3	176,2	+ 0,3	176,0	+ 0,3	(170,9)
	DEZ	151,1	+12,6	-11,1	171,1	- 2,9	172,9	- 1,8	(172,0)
1974	JAN	176,7	+15,2	+16,9	178,2	+ 4,1	177,5	+ 2,7	(172,7)
	FEB	168,1	+12,0	- 4,9	170,4	- 4,4	170,4	- 4,0	(173,0)
	MAR	187,2	+11,1	+11,4	173,8	+ 2,0	175,3	+ 2,9	(173,0)
	APR	170,7	+14,3	- 8,8	174,2	+ 0,2	174,6	- 0,4	(173,0)
	MAI	181,9	+ 8,0	+ 6,6	177,6	+ 2,0	176,5	+ 1,1	(172,9)
	JUN	157,1	+ 4,7	-13,6	156,8	-11,7	160,9	- 8,6	(173,2)
	JUL	185,0	+15,0	+17,8	180,5	+15,1	179,2	+11,4	(174,0)
	AUG	176,7	+ 0,9	- 4,5	169,2	- 6,3	172,6	- 3,7	(175,7)
	SEP	177,3	+ 7,8	+ 0,3	176,1	+ 4,1	175,7	+ 1,8	(178,7)

2. PRODUKTION DER INDUSTRIE UND DES BAUHAUPTGEBERBES
2.1. INDEX DER INDUSTRIELLEN NETTOPRODUKTION (1962 = 100)

JAHR	MONAT	ORIGINALWERT			SAISONBEREINIGTER WERT		SAISON- UND ARBEITSTÄEGLICH BEREINIGTER WERT		GLATTE KOMponente
		INDEX	VERÄNDERUNG VORJAHR	IN O/O GEGEN VORMONAT	INDEX	VERÄNDERUNG IN O/O GEGEN VORMONAT	INDEX	VERÄNDERUNG IN O/O GEGEN VORMONAT	INDEX
CHEMISCHE INDUSTRIE (EINSCHL. KOHLENWERTSTOFFINDUSTRIE)									
1973	SEP	301,5	+15,2	+ 1,2	306,5	- 0,4	309,3	+ 1,3	305,6
	OKT	323,4	+16,2	+ 7,3	315,6	+ 3,0	315,8	+ 2,1	(306,4)
	NOV	314,3	+12,3	- 2,8	312,2	- 1,1	310,0	- 1,8	(307,3)
	DEZ	281,0	+ 4,3	-10,6	296,2	- 5,1	299,7	- 3,3	(308,4)
1974	JAN	303,5	+ 5,2	+ 8,0	306,6	+ 3,5	305,3	+ 1,9	(309,6)
	FEB	303,9	+ 5,7	- 0,9	307,5	+ 0,3	307,5	+ 0,7	(311,0)
	MAR	319,5	+ 2,3	+ 6,2	303,2	- 1,4	303,7	- 1,2	(312,4)
	APR	326,9	+ 7,9	+ 2,3	317,4	+ 4,7	317,5	+ 4,5	(313,6)
	MAI	327,9	+ 5,9	+ 0,3	320,5	+ 1,0	317,9	+ 0,1	(314,4)
	JUN	310,8	+ 2,0	- 5,2	306,5	- 4,4	310,1	- 2,5	(314,4)
	JUL	320,5	+ 6,4	+ 3,1	321,4	+ 4,9	320,7	+ 3,4	(313,2)
	AUG	301,8	+ 1,3	- 5,8	311,8	- 3,0	312,4	- 2,6	(310,4)
	SEP	297,5	- 1,3	- 1,4	303,7	- 2,6	304,2	- 2,6	(305,3)
MASCHINENBAU									
1973	SEP	141,9	+ 9,5	+11,6	140,5	- 0,6	141,5	+ 1,4	141,5
	OKT	152,0	+10,9	+ 7,1	145,7	+ 3,6	144,9	+ 2,4	(142,0)
	NOV	147,9	+ 6,5	- 2,7	144,4	- 0,9	144,3	- 0,4	(142,3)
	DEZ	154,8	+ 5,4	+ 4,7	141,1	- 2,3	141,5	- 1,9	(142,6)
1974	JAN	136,5	+ 7,5	-11,8	143,8	+ 1,9	142,3	+ 0,6	(142,7)
	FEB	132,8	+ 3,8	- 2,7	141,2	- 1,8	141,2	- 0,8	(142,7)
	MAR	143,7	+ 1,8	+ 8,2	136,6	- 3,3	137,9	- 2,3	(142,7)
	APR	145,9	+ 8,6	+ 1,5	147,2	+ 7,8	147,1	+ 6,7	(142,6)
	MAI	147,3	+ 3,4	+ 1,0	147,2	+ 0,0	145,8	- 0,9	(142,5)
	JUN	138,0	- 4,4	- 6,3	133,1	- 9,6	137,6	- 5,6	(142,4)
	JUL	141,9	+ 8,7	+ 2,8	146,3	+ 9,9	145,1	+ 5,5	(142,4)
	AUG	128,4	+ 0,9	- 9,5	142,4	- 2,7	144,6	- 0,3	(142,6)
	SEP	142,5	+ 0,4	+11,0	141,5	- 0,6	140,9	- 2,6	(142,9)
STRASSENFAHRZEUGBAU									
1973	SEP	197,1	+ 6,3	+23,0	192,8	- 8,8	198,5	- 0,5	194,9
	OKT	219,6	+ 7,9	+10,3	200,5	+ 4,0	199,3	+ 0,4	(192,2)
	NOV	209,5	- 0,5	- 4,6	197,6	- 1,4	195,9	- 1,7	(189,4)
	DEZ	160,3	- 4,1	-23,5	183,3	- 7,2	189,3	- 3,4	(186,5)
1974	JAN	187,7	- 7,7	+17,1	187,5	+ 2,3	181,9	- 3,9	(183,6)
	FEB	180,0	-11,9	- 4,1	174,2	- 7,1	174,2	- 4,2	(180,9)
	MAR	192,8	-15,7	+ 7,1	166,5	- 4,4	169,2	- 2,9	(178,5)
	APR	188,3	- 6,9	- 2,3	181,0	+ 8,7	181,8	+ 7,4	(176,6)
	MAI	203,1	-11,6	+ 6,3	184,9	+ 2,2	179,5	- 1,3	(175,1)
	JUN	163,7	-18,1	-18,2	154,9	-16,2	162,4	- 9,5	(174,2)
	JUL	153,1	+ 0,8	- 6,5	178,2	+15,0	176,1	+ 8,4	(173,9)
	AUG	134,6	-16,9	-12,1	181,9	+ 2,1	180,8	+ 2,7	(174,1)
	SEP	173,2	-13,0	+28,7	168,4	- 7,4	171,2	- 5,3	(174,9)
ELEKTROTECHNISCHE INDUSTRIE									
1973	SEP	245,5	+17,5	+26,2	240,6	+ 1,7	243,4	+ 3,8	239,8
	OKT	277,0	+19,7	+12,8	255,3	+ 6,1	254,9	+ 4,7	(241,0)
	NOV	273,0	+16,0	- 1,4	253,2	- 0,8	251,5	- 1,3	(241,6)
	DEZ	237,1	+10,7	-13,2	238,3	- 5,9	240,9	- 4,2	(241,6)
1974	JAN	229,9	+10,4	- 3,0	241,2	+ 1,2	238,4	- 1,0	(240,9)
	FEB	242,5	+10,2	+ 5,5	239,3	- 0,8	239,3	+ 0,4	(239,9)
	MAR	233,8	- 2,5	- 1,1	222,3	- 7,1	225,6	+ 2,9	(238,5)
	APR	237,2	+ 6,6	- 1,1	236,2	+ 6,3	236,3	+ 4,7	(237,2)
	MAI	249,0	+ 5,9	+ 5,0	244,5	+ 3,5	241,7	+ 2,3	(236,3)
	JUN	228,9	+ 0,9	- 8,1	224,7	- 8,1	231,1	- 4,4	(236,0)
	JUL	225,7	+ 9,4	- 1,4	241,0	+ 7,3	239,8	+ 3,8	(236,9)
	AUG	191,3	- 1,7	-15,2	233,1	- 3,3	237,1	- 1,1	(239,5)
	SEP	246,9	+ 0,6	+29,1	241,3	+ 3,5	240,1	+ 1,3	(244,1)
EISEN-, BLECH- UND METALLWARENINDUSTRIE									
1973	SEP	181,7	+ 5,8	+ 3,3	181,2	- 3,9	183,0	- 1,5	183,2
	OKT	204,3	+ 7,6	+12,4	189,5	+ 4,6	187,9	+ 2,7	(182,8)
	NOV	189,4	- 0,4	- 7,3	182,0	- 4,0	184,4	- 1,9	(182,5)
	DEZ	163,4	- 0,1	-13,7	178,3	- 2,0	180,5	- 2,1	(182,2)
1974	JAN	173,9	+ 1,4	+10,1	184,5	+ 3,5	182,1	+ 0,9	(182,0)
	FEB	176,4	- 2,8	- 1,9	179,2	- 2,9	179,2	- 1,6	(181,8)
	MAR	193,5	- 3,2	+ 9,7	174,7	- 2,5	176,9	- 1,3	(181,6)
	APR	189,5	+ 4,3	- 2,1	186,2	+ 6,6	186,7	+ 5,5	(181,1)
	MAI	193,7	- 2,0	+ 2,2	187,5	+ 0,7	184,7	- 1,1	(180,2)
	JUN	170,6	- 8,6	-11,9	165,5	-11,7	170,1	- 7,9	(178,6)
	JUL	169,7	+ 6,7	- 0,5	188,2	+13,7	185,6	+ 9,1	(176,0)
	AUG	147,1	-16,4	-13,3	161,5	-14,2	166,7	-10,2	(172,1)
	SEP	170,0	- 6,4	+15,6	168,5	+ 4,3	167,8	+ 0,7	(166,4)
TEXTILINDUSTRIE									
1973	SEP	139,5	- 3,9	+14,8	137,3	- 7,2	139,8	- 3,1	138,6
	OKT	157,0	- 1,9	+12,5	142,1	+ 3,5	140,9	+ 0,8	(137,3)
	NOV	145,3	- 8,4	- 7,5	135,3	- 4,8	135,8	- 3,6	(136,3)
	DEZ	117,8	-13,4	-18,9	127,0	- 6,1	129,6	- 4,6	(135,6)
1974	JAN	138,8	- 9,0	+17,8	135,7	+ 6,9	134,6	+ 3,9	(135,2)
	FEB	139,2	- 9,1	+ 0,3	134,6	- 0,8	134,6	+ 0,0	(135,2)
	MAR	145,8	- 9,2	+ 4,7	132,3	- 1,7	133,2	- 1,0	(135,3)
	APR	145,5	- 3,2	- 0,2	140,6	+ 6,3	140,9	+ 5,8	(135,4)
	MAI	146,6	- 6,7	+ 0,8	141,7	+ 0,8	138,6	- 1,6	(135,4)
	JUN	128,7	- 9,6	-12,2	126,4	-10,8	130,8	- 5,6	(134,9)
	JUL	123,4	+11,8	- 4,1	145,1	+14,8	143,2	+ 9,5	(133,8)
	AUG	91,4	-24,8	-25,9	120,3	-17,1	124,7	-12,9	(131,7)
	SEP	134,1	- 3,9	+46,7	131,0	+ 8,9	130,3	+ 4,5	(128,1)

2. PRODUKTION DER INDUSTRIE UND DES BAUHAUPTGEWERBES
2.1. INDEX DER INDUSTRIELLEN NETTOPRODUKTION (1962 = 100)

JAHR	MONAT	ORIGINALWERT			SAISONBEREINIGTER WERT		SAISON- UND ARBEITSTÄGLICH BEREINIGTER WERT		GLATTE KOMPONENTE
		INDEX	VERÄNDERUNG VORJAHR	IN O/O GEGEN VORMONAT	INDEX	VERÄNDERUNG IN O/O GEGEN VORMONAT	INDEX	VERÄNDERUNG IN O/O GEGEN VORMONAT	INDEX
BEKLEIDUNGS INDUSTRIE									
1973	SEP	136,2	- 9,7	+10,5	119,7	- 7,3	121,9	- 4,4	119,0
	OKT	143,4	-10,3	+ 5,3	121,6	+ 1,6	120,8	- 0,9	(116,5)
	NOV	116,1	-16,7	-19,0	114,2	- 6,1	113,9	- 5,7	(114,5)
	DEZ	83,1	-24,3	-28,4	109,9	- 3,8	111,4	- 2,2	(113,0)
1974	JAN	109,3	-21,1	+31,5	109,4	- 0,5	108,0	- 3,1	(112,0)
	FEB	117,5	-19,5	+ 7,5	108,6	- 0,7	108,6	+ 0,6	(111,5)
	MAR	130,8	-16,5	+11,3	104,1	- 4,1	106,4	- 2,0	(111,5)
	APR	122,6	- 9,9	- 6,3	113,7	+ 9,2	113,7	+ 6,9	(111,7)
	MAI	114,5	-13,9	- 6,6	115,9	+ 1,9	114,5	+ 0,7	(112,0)
	JUN	73,7	-20,2	-30,4	103,7	-10,5	108,3	- 5,4	(112,1)
	JUL	100,5	- 0,5	+26,1	121,5	+17,2	119,7	+10,5	(111,5)
	AUG	98,7	-20,0	- 1,8	105,3	-13,3	109,3	- 8,7	(109,8)
	SEP	126,6	- 7,0	+28,3	109,7	+ 4,2	108,6	- 0,6	(106,7)
ERNAHRUNGS INDUSTRIE									
1973	SEP	149,2	+ 0,5	- 3,8	149,9	- 4,5	153,3	+ 0,4	155,5
	OKT	186,2	+ 2,9	+25,6	157,8	+ 5,3	156,9	+ 2,3	(155,7)
	NOV	183,3	+ 2,4	- 1,6	155,8	- 1,3	154,8	- 1,3	(155,8)
	DEZ	157,4	+ 2,9	-14,1	149,6	- 4,0	153,7	- 0,7	(155,6)
1974	JAN	149,8	+ 6,8	- 4,8	162,1	+ 8,4	159,2	+ 3,6	(155,3)
	FEB	139,6	+ 3,7	- 6,8	156,2	- 3,6	156,2	- 1,9	(154,8)
	MAR	146,1	- 0,3	+ 4,7	149,2	- 4,5	150,2	- 3,8	(154,3)
	APR	151,4	+ 7,1	+ 3,6	161,3	+ 8,1	159,9	+ 6,5	(153,9)
	MAI	153,4	+ 0,1	+ 1,3	157,2	- 2,5	154,8	- 3,2	(153,6)
	JUN	137,9	- 5,6	-10,1	145,3	- 7,6	149,6	- 3,4	(153,6)
	JUL	149,4	+ 1,2	+ 8,3	154,1	+ 6,1	152,5	+ 1,9	(154,2)
	AUG	149,2	- 3,2	- 0,1	151,9	- 1,4	152,8	+ 0,2	(155,4)
	SEP	156,4	+ 5,5	+ 4,8	158,3	+ 4,2	158,4	+ 3,7	(157,4)

2. PRODUKTION DER INDUSTRIE UND DES BAUHAUPTGEBERBES
 2.2. PRODUKTIONSINDEX FUER DAS BAUHAUPTGEBERBE (1962 = 100)

JAHR	MONAT	ORIGINALWERT			SAISONBEREINIGTER WERT		SAISON- UND ARBEITSTAEGLICH BEREINIGTER WERT		GLATTE KOMPONENTE
		INDEX	VERAENDERUNG IN O/O GEGEN VORJAHR	VERAENDERUNG IN O/O GEGEN VORMONAT	INDEX	VERAENDERUNG IN O/O GEGEN VORMONAT	INDEX	VERAENDERUNG IN O/O GEGEN VORMONAT	INDEX
GESAMTES BAUHAUPTGEBERBE									
1973	SEP	158,2	- 3,3	+ 0,8	140,3	- 3,1	143,0	+ 1,5	144,1
	OKT	173,1	+ 1,3	+ 9,4	150,5	+ 7,3	151,4	+ 5,9	(143,2)
	NOV	150,0	- 5,3	-13,3	145,3	- 3,5	144,8	- 4,4	(142,1)
	DEZ	95,9	-23,4	-36,1	126,1	-13,2	129,4	-10,6	(140,9)
1974	JAN	111,2	+ 0,6	+16,0	152,9	+21,3	150,4	+16,2	(139,5)
	FEB	112,7	+ 4,2	+ 1,3	147,9	- 3,3	147,9	- 1,7	(138,0)
	MAR	128,8	- 4,6	+14,3	141,2	- 4,5	144,2	- 2,5	(136,4)
	APR	143,2	- 2,0	+11,2	137,2	- 2,8	138,8	- 3,7	(134,7)
	MAI	150,5	-10,8	+ 5,1	130,6	- 4,8	129,0	- 7,1	(133,1)
	JUN	135,3	-15,4	-10,1	116,1	-11,1	118,7	- 8,0	(131,6)
	JUL	142,6	- 7,7	+ 5,4	126,8	+ 9,2	126,6	+ 6,7	(130,2)
	AUG	134,4	-14,4	- 5,8	121,6	- 4,1	123,4	- 2,5	(129,1)
	SEP	148,4	- 6,2	+10,4	128,6	+ 5,8	128,9	+ 4,5	(128,2)
HOCHBAU									
1973	SEP	131,3	- 5,5	+ 0,9	117,3	- 4,6	119,3	+ 0,6	121,9
	OKT	143,1	- 1,4	+ 9,0	124,8	+ 6,4	125,1	+ 4,9	(120,4)
	NOV	123,5	- 9,3	-13,7	118,9	- 4,7	119,3	- 4,6	(118,6)
	DEZ	80,6	-25,6	-34,7	104,0	-12,5	107,0	-10,3	(116,5)
1974	JAN	95,1	- 5,4	+18,0	128,4	+23,5	125,7	+17,5	(114,3)
	FEB	95,0	- 3,5	- 0,1	121,9	- 5,1	121,9	- 3,0	(112,0)
	MAR	105,9	-12,5	+11,5	114,8	- 5,8	116,1	- 4,8	(109,6)
	APR	114,4	-10,3	+ 8,0	109,6	- 4,5	110,8	- 4,6	(107,2)
	MAI	118,7	-17,7	+ 3,8	103,2	- 5,8	101,1	- 8,8	(105,0)
	JUN	105,6	-22,5	-11,0	90,1	-12,7	92,7	- 8,3	(102,9)
	JUL	109,7	-15,0	+ 3,9	99,0	+ 9,9	98,5	+ 6,3	(101,3)
	AUG	101,1	-22,3	- 7,8	93,7	- 5,4	94,9	- 3,7	(100,0)
	SEP	113,8	-13,3	+12,6	98,5	+ 5,1	99,3	+ 4,6	(99,4)
TIEFBAU									
1973	SEP	212,0	- 0,4	+ 0,5	186,2	- 1,2	189,5	+ 2,5	188,4
	OKT	233,1	+ 4,8	+10,0	202,0	+ 8,5	204,0	+ 7,7	(188,9)
	NOV	203,2	+ 0,1	-12,8	198,2	- 1,9	196,3	- 3,8	(189,3)
	DEZ	126,5	-20,5	-37,7	170,3	-14,1	173,8	-11,5	(189,7)
1974	JAN	143,3	+ 9,7	+13,3	201,8	+18,5	200,0	+15,1	(189,9)
	FEB	148,3	+16,0	+ 3,5	200,3	- 0,7	200,3	+ 0,2	(190,1)
	MAR	174,6	+ 7,2	+17,7	195,1	- 2,6	199,3	- 0,5	(190,1)
	APR	201,0	+ 9,7	+15,1	193,7	- 0,7	196,1	- 1,6	(189,9)
	MAI	214,3	- 1,7	+ 6,6	186,0	- 4,0	185,2	- 5,6	(189,6)
	JUN	194,8	- 6,1	- 9,1	167,9	- 9,7	170,9	- 7,7	(189,1)
	JUL	208,4	+ 1,5	+ 7,0	182,4	+ 8,6	183,0	+ 7,1	(188,3)
	AUG	201,1	- 4,6	- 3,5	177,3	- 2,8	180,2	- 1,5	(187,2)
	SEP	217,8	+ 2,7	+ 8,3	188,7	+ 6,4	188,3	+ 4,5	(185,9)

3. PRODUKTIVITAET UND LOHNKOSTEN IN DER INDUSTRIE

3.1. PRODUKTIONSERGEBNIS (1962 = 100)

JAHR	MONAT	ORIGINALWERT			SAISONBEREINIGTER WERT		SAISON- UND ARBEITSTAEGLICH BEREINIGTER WERT		GLATTE KOMPONENTE
		INDEX	VERAENDERUNG VORJAHR	IN O/O GEGEN VORMONAT	INDEX	VERAENDERUNG IN O/O GEGEN VORMONAT	INDEX	VERAENDERUNG IN O/O GEGEN VORMONAT	INDEX
JE BESCHAEFTIGTEN (OHNE ENERGIE UND OHNE BAU)									
1973	AUG	154,7	+ 9,1	- 0,7	177,5	+ 4,7	179,1	+ 4,7	177,5
	SEP	183,3	+10,3	+18,5	182,4	+ 2,8	179,7	+ 0,3	(178,0)
	OKT	180,9	+ 4,8	- 1,3	176,7	- 3,1	177,7	- 1,1	(178,4)
	NOV	192,2	+ 4,9	+ 6,2	180,0	+ 1,9	181,4	+ 2,1	(178,7)
	DEZ	184,0	+ 4,2	- 4,3	184,3	+ 2,4	181,9	+ 0,3	(179,1)
1974	JAN	166,0	+ 3,1	- 9,8	176,8	- 4,1	178,3	- 2,0	(179,5)
	FEB	179,9	+ 1,7	+ 8,4	179,8	+ 1,7	179,8	+ 0,8	(179,8)
	MAR	181,6	+ 2,9	+ 0,9	180,1	+ 0,2	179,5	- 0,2	(180,1)
	APR	189,5	+ 1,7	+ 4,4	178,4	- 0,9	180,5	+ 0,6	(180,4)
	MAI	186,6	+ 2,3	- 1,5	178,3	- 0,1	179,5	- 0,6	(180,7)
	JUN	198,3	+ 6,2	+ 6,3	188,7	+ 5,8	183,9	+ 2,5	(180,9)
	JUL	162,5	+ 4,3	-18,1	177,1	- 6,1	178,4	- 3,0	(181,2)
	AUG	155,1	+ 0,3	- 4,6	178,3	+ 0,7	177,5	- 0,5	(181,2)
JE BESCHAEFTIGTENSTUNDE (OHNE ENERGIE UND OHNE BAU)									
1973	AUG	186,7	+ 7,0	- 1,6	190,9	+ 0,7	191,2	+ 0,6	191,1
	SEP	194,5	+ 8,2	+ 4,2	192,9	+ 1,0	192,5	+ 0,7	(191,7)
	OKT	197,1	+ 6,9	+ 1,3	193,6	+ 0,4	193,7	+ 0,6	(192,4)
	NOV	195,0	+ 5,6	- 1,1	192,8	- 0,4	193,4	- 0,2	(193,0)
	DEZ	194,8	+ 5,0	- 0,1	194,4	+ 0,8	194,1	+ 0,4	(193,7)
1974	JAN	186,3	+ 5,1	- 4,4	193,9	- 0,3	194,0	- 0,1	(194,5)
	FEB	190,7	+ 4,9	+ 2,4	194,8	+ 0,5	194,8	+ 0,4	(195,3)
	MAR	197,5	+ 3,9	+ 3,6	195,0	+ 0,1	195,0	+ 0,1	(196,1)
	APR	197,5	+ 4,9	+ 0,0	197,3	+ 1,2	197,6	+ 1,3	(197,0)
	MAI	198,5	+ 4,4	+ 0,5	197,2	- 0,1	197,5	- 0,1	(197,8)
	JUN	202,9	+ 4,9	+ 2,2	198,8	+ 0,8	197,9	+ 0,2	(198,6)
	JUL	201,2	+ 6,1	- 0,8	200,7	+ 1,0	200,6	+ 1,4	(199,2)
	AUG	194,0	+ 3,9	- 3,6	198,4	- 1,1	198,6	- 1,0	(199,7)
JE ARBEITER (OHNE ENERGIE UND OHNE BAU)									
1973	AUG	167,8	+ 9,5	- 0,7	192,6	+ 4,7	194,4	+ 4,7	192,7
	SEP	199,0	+10,6	+18,6	198,1	+ 2,9	195,2	+ 0,4	(193,3)
	OKT	196,4	+ 5,1	- 1,3	192,0	- 3,1	193,1	- 1,1	(193,9)
	NOV	203,1	+ 5,4	+ 6,5	195,9	+ 2,0	197,5	+ 2,3	(194,5)
	DEZ	200,5	+ 4,8	- 4,1	200,8	+ 2,5	198,1	+ 0,3	(195,1)
1974	JAN	181,2	+ 3,7	- 9,6	192,7	- 4,0	194,3	- 1,9	(195,7)
	FEB	196,5	+ 2,5	+ 8,4	196,2	+ 1,8	196,2	+ 1,0	(196,3)
	MAR	198,6	+ 3,8	+ 1,1	196,9	+ 0,4	196,3	+ 0,1	(196,9)
	APR	207,2	+ 2,5	+ 4,3	195,2	- 0,9	197,4	+ 0,6	(197,4)
	MAI	204,4	+ 3,2	- 1,4	195,5	+ 0,2	196,7	- 0,4	(197,9)
	JUN	217,2	+ 7,2	+ 6,3	206,9	+ 5,8	201,6	+ 2,5	(198,3)
	JUL	178,0	+ 5,3	-18,0	194,0	- 6,2	195,5	- 3,0	(198,5)
	AUG	170,1	+ 1,4	- 4,4	195,3	+ 0,7	194,3	- 0,6	(198,4)

3. PRODUKTIVITÄT UND LOHNCOSTEN IN DER INDUSTRIE

3.2. LÖHNE UND GEHALTER (1962 = 100)

JAHR	MONAT	ORIGINALWERT			SAISONBEREINIGTER WERT		SAISON- UND ARBEITSTÄGLICH BEREINIGTER WERT		GLATTE KOMPONENTE
		INDEX	VERÄNDERUNG VORJAHR	IN O/O GEGEN VORMONAT	INDEX	VERÄNDERUNG IN O/O GEGEN VORMONAT	INDEX	VERÄNDERUNG IN O/O GEGEN VORMONAT	INDEX
JE BESCHÄFTIGTEN (OHNE ENERGIE UND OHNE BAU)									
1973	JUL	269,9	+14,3	+ 0,5	265,7	+ 1,7	266,1	+ 1,3	263,1
	AUG	267,4	+11,8	- 0,9	265,7	+ 0,0	264,0	- 0,8	(264,5)
	SEP	254,7	+10,5	- 4,7	262,2	- 1,3	263,8	- 0,1	(265,9)
	OKT	270,5	+13,8	+ 6,2	272,2	+ 3,8	271,0	+ 2,7	(267,2)
	NOV*	306,8	+14,4	+13,4	289,7	+ 6,4	290,1	+ 7,0	(268,6)
	DEZ	286,4	+10,6	- 6,6	272,5	- 5,9	274,9	- 5,2	(270,1)
1974	JAN	266,3	+ 8,2	- 7,0	273,6	+ 0,4	271,1	- 1,4	(271,9)
	FEB	254,1	+ 7,4	- 4,6	268,9	- 1,7	268,9	- 0,8	(273,9)
	MAR*	280,4	+12,6	+10,4	285,7	+ 6,2	287,5	+ 6,9	(276,4)
	APR	287,0	+15,7	+ 2,4	291,4	+ 2,0	290,4	+ 2,7	(279,5)
	MAI	297,3	+12,6	+ 3,6	296,7	+ 1,8	294,5	+ 1,4	(283,1)
	JUN	293,0	+ 9,1	- 1,4	287,6	- 3,1	289,3	- 1,8	(287,5)
	JUL*	316,4	+17,2	+ 8,0	313,2	+ 8,9	312,5	+ 8,0	(292,7)
JE BESCHÄFTIGTENSTUNDE (OHNE ENERGIE UND OHNE BAU)									
1973	JUL	313,0	+16,3	+ 5,5	295,5	+ 2,1	293,6	+ 1,3	287,9
	AUG	298,6	+ 9,9	- 4,6	283,0	- 4,2	286,7	- 2,4	(291,4)
	SEP	279,4	+12,9	- 6,4	291,1	+ 2,9	289,4	+ 0,9	(294,7)
	OKT	270,3	+12,1	- 3,3	290,4	- 0,2	292,0	+ 0,9	(297,8)
	NOV	315,6	+15,1	+16,8	303,4	+ 4,5	302,2	+ 3,5	(300,7)
	DEZ	337,9	+16,1	+ 7,1	312,5	+ 3,0	310,7	+ 2,8	(303,7)
1974	JAN*	284,8	+10,2	-15,7	289,4	- 7,4	290,7	- 6,4	(306,7)
	FEB	282,3	+10,7	- 0,9	297,3	+ 2,7	297,3	+ 2,7	(310,1)
	MAR	302,9	+17,6	+ 6,6	316,0	+ 6,3	315,6	+ 6,2	(314,1)
	APR	309,5	+14,5	+ 2,9	317,6	+ 0,5	317,3	+ 0,5	(319,0)
	MAI	312,6	+14,9	+ 1,0	317,5	+ 0,0	320,5	+ 1,0	(325,1)
	JUN	349,2	+17,7	+11,7	340,8	+ 7,3	336,8	+ 5,1	(333,0)
	JUL	360,2	+15,1	+ 3,2	343,0	+ 0,6	344,7	+ 2,3	(343,0)
JE PRODUKTEINHEIT (OHNE ENERGIE UND OHNE BAU)									
1973	JUL	165,1	+ 7,9	+ 7,6	155,0	+ 1,2	153,5	+ 0,2	149,7
	AUG	160,0	+ 2,6	- 3,1	146,9	- 5,2	148,9	- 3,0	(150,6)
	SEP	143,8	+ 4,4	-10,1	150,5	+ 2,5	149,9	+ 0,7	(151,6)
	OKT	136,8	+ 4,6	- 4,9	150,0	- 0,3	150,5	+ 0,4	(152,7)
	NOV	161,9	+ 9,0	+18,3	156,0	+ 4,0	154,9	+ 2,9	(153,9)
	DEZ	173,6	+10,6	+ 7,2	159,7	+ 2,4	158,6	+ 2,9	(155,3)
1974	JAN	153,0	+ 4,9	-11,9	150,8	- 5,6	151,8	- 4,3	(156,7)
	FEB	148,1	+ 5,5	- 3,2	152,4	+ 1,1	152,4	+ 0,4	(158,4)
	MAR	152,5	+13,5	+ 3,0	162,6	+ 6,7	162,1	+ 6,4	(160,1)
	APR	156,8	+ 9,1	+ 2,8	161,9	- 0,4	161,3	- 0,5	(161,9)
	MAI	157,6	+10,1	+ 0,5	161,2	- 0,4	162,5	+ 0,7	(163,7)
	JUN	172,1	+12,1	+ 9,2	170,9	+ 6,0	169,1	+ 4,1	(165,6)
	JUL	179,1	+ 8,5	+ 4,1	169,2	- 1,0	170,0	+ 0,5	(167,3)
JE PRODUKTEINHEIT (VERARBEITENDE INDUSTRIE)									
1973	JUL	167,5	+ 8,2	+ 7,9	157,3	+ 1,4	155,7	+ 0,3	151,6
	AUG	162,1	+ 2,7	- 3,2	148,7	- 5,5	150,7	- 3,2	(152,5)
	SEP	145,2	+ 4,2	-10,4	152,3	+ 2,4	151,7	+ 0,7	(158,5)
	OKT	137,2	+ 4,6	- 5,5	151,8	- 0,3	152,5	+ 0,5	(154,6)
	NOV	163,9	+ 8,9	+19,5	158,0	+ 4,1	156,7	+ 2,8	(155,8)
	DEZ	176,7	+10,6	+ 7,8	161,7	+ 2,3	160,6	+ 2,5	(157,2)
1974	JAN	155,4	+ 4,8	-12,1	152,5	- 5,7	153,5	- 4,4	(158,7)
	FEB	150,2	+ 5,3	- 3,3	154,2	+ 1,1	154,2	+ 0,5	(160,4)
	MAR	154,9	+13,6	+ 3,1	164,9	+ 6,9	164,4	+ 6,6	(162,1)
	APR	158,7	+ 9,1	+ 2,5	163,9	- 0,6	163,3	- 0,7	(163,9)
	MAI	159,1	+ 9,9	+ 0,3	163,0	- 0,5	164,4	+ 0,7	(165,8)
	JUN	173,9	+12,0	+ 9,3	172,9	+ 6,1	171,2	+ 4,1	(167,6)
	JUL	181,6	+ 8,4	+ 4,4	171,5	- 0,8	172,4	+ 0,7	(169,3)
JE PRODUKTEINHEIT (GRUNDSTOFF- UND PRODUKTIONSGÜTERINDUSTRIEN)									
1973	JUL	121,6	+ 2,4	- 1,9	121,2	- 1,9	120,6	- 2,6	121,1
	AUG	119,2	- 0,2	- 2,0	119,0	- 1,8	120,0	- 0,5	(121,7)
	SEP	115,4	+ 2,7	- 3,2	121,3	+ 1,9	120,5	+ 0,4	(122,4)
	OKT	110,8	+ 0,4	- 4,0	119,3	- 1,6	119,6	- 0,7	(123,1)
	NOV	140,0	+ 5,6	+26,4	126,0	+ 5,6	125,4	+ 4,8	(123,8)
	DEZ	152,4	+10,4	+ 8,9	130,5	+ 3,6	129,3	+ 3,1	(124,5)
1974	JAN	124,9	+ 4,0	-18,0	121,7	- 6,7	122,0	- 5,6	(125,4)
	FEB	120,7	+ 6,2	- 3,4	125,4	+ 3,0	125,4	+ 2,8	(126,3)
	MAR	116,7	+ 9,2	- 3,3	127,6	+ 1,8	127,5	+ 1,7	(127,3)
	APR	121,9	+ 5,3	+ 4,5	127,6	+ 0,0	127,2	- 0,2	(128,4)
	MAI	125,6	+ 7,4	+ 3,0	128,8	+ 0,9	129,6	+ 1,9	(129,6)
	JUN	133,1	+ 7,4	+ 6,0	132,7	+ 3,0	132,4	+ 2,2	(131,1)
	JUL	133,9	+10,1	+ 0,6	133,6	+ 0,7	134,1	+ 1,3	(132,8)
JE PRODUKTEINHEIT (INVESTITIONSGÜTERINDUSTRIEN)									
1973	JUL	203,7	+10,9	+18,0	184,6	+ 4,9	182,8	+ 4,2	171,6
	AUG	201,1	+ 3,1	- 1,3	176,5	- 4,4	176,6	- 3,4	(172,5)
	SEP	163,6	+ 2,4	-18,6	170,9	- 3,2	171,7	- 2,8	(173,7)
	OKT	155,5	+ 4,6	- 5,0	171,2	+ 0,2	171,7	+ 0,0	(175,3)
	NOV	181,4	+ 8,6	+16,7	176,4	+ 3,0	174,7	+ 1,7	(177,3)
	DEZ	187,0	+ 9,0	+ 3,1	177,9	+ 0,9	178,9	+ 2,4	(179,7)
1974	JAN	174,5	+ 4,7	- 6,7	171,7	- 3,5	172,7	- 3,5	(182,4)
	FEB	167,3	+ 3,9	- 4,1	172,6	+ 0,5	172,6	- 0,1	(185,4)
	MAR	186,4	+19,9	+11,4	196,5	+13,8	195,0	+13,0	(188,6)
	APR	187,9	+13,5	+ 0,8	193,9	- 1,3	193,2	- 0,9	(191,6)
	MAI	182,9	+13,0	- 2,7	189,7	- 2,2	190,1	- 1,6	(194,4)
	JUN	200,7	+16,3	+ 9,7	202,9	+ 7,0	201,8	+ 6,2	(196,6)
	JUL	223,5	+ 9,7	+11,4	203,6	+ 0,3	203,9	+ 1,0	(197,9)

3. PRODUKTIVITAET UND LOHNKOSTEN IN DER INDUSTRIE

3.2. LOEHNE UND GEAELTER (1962 = 100)

JAHR	MONAT	ORIGINALWERT			SAISONBEREINIGTER WERT		SAISON- UND ARBEITSTAEGLICH BEREINIGTER WERT		GLATTE KOMPONENTE
		INDEX	VERAENDERUNG IN O/O VORJAHR	VERAENDERUNG IN O/O GEGEN VORMONAT	INDEX	VERAENDERUNG IN O/O GEGEN VORMONAT	INDEX	VERAENDERUNG IN O/O GEGEN VORMONAT	
JE PRODUKTEINHEIT (VERBRAUCHSGUETERINDUSTRIEN)									
1973	JUL	175,6	+12,0	+10,0	156,5	+ 1,8	155,5	+ 1,2	150,5
	AUG	162,2	+ 4,7	- 7,6	147,3	- 5,9	148,9	- 4,2	(151,9)
	SEP	142,0	+ 8,5	-12,5	151,4	+ 2,8	150,7	+ 1,2	(153,0)
	OKT	134,4	+ 8,0	- 5,4	150,6	- 0,5	151,2	+ 0,3	(154,0)
	NOV	158,0	+14,2	+17,6	158,2	+ 5,0	157,8	+ 4,4	(154,7)
	DEZ	174,9	+14,2	+10,7	161,4	+ 2,0	160,8	+ 1,9	(155,2)
1974	JAN	155,5	+ 8,8	-11,1	154,6	- 4,2	155,3	- 3,4	(155,5)
	FEB	146,5	+10,0	- 5,8	153,0	- 1,0	153,0	- 1,5	(155,9)
	MAR	139,5	+ 9,3	- 4,8	152,7	- 0,2	152,6	- 0,3	(156,3)
	APR	147,6	+ 6,7	+ 5,8	153,9	+ 0,8	153,7	+ 0,7	(157,0)
	MAI	153,5	+ 7,6	+ 4,0	154,2	+ 0,2	155,4	+ 1,1	(158,2)
	JUN	176,1	+10,3	+14,7	168,5	+ 9,3	165,2	+ 6,3	(160,1)
	JUL	180,4	+ 2,7	+ 2,4	161,9	- 3,9	162,9	- 1,4	(163,0)
JE PRODUKTEINHEIT (NAHRUNGS- UND GENUSSMITTELINDUSTRIEN)									
1973	JUL	168,5	+ 6,4	- 2,5	166,1	- 2,9	166,5	- 2,3	165,8
	AUG	163,8	+ 2,8	- 2,8	162,3	- 2,3	163,8	- 1,6	(166,5)
	SEP	166,5	+ 6,4	+ 1,6	169,4	+ 4,4	168,0	+ 2,6	(167,3)
	OKT	145,2	+ 7,0	-12,8	166,7	- 1,6	168,3	+ 0,2	(168,1)
	NOV	175,9	+ 9,1	+21,1	172,0	+ 3,2	170,8	+ 1,5	(169,1)
	DEZ*	206,1	+ 8,9	+17,2	196,0	+14,0	194,6	+13,9	(170,3)
1974	JAN	171,1	+ 2,5	-17,0	164,8	-15,9	166,9	-14,2	(171,6)
	FEB	174,8	+ 5,6	+ 2,2	172,3	+ 4,6	172,3	+ 3,2	(173,0)
	MAR	170,2	+ 8,6	- 2,6	177,3	+ 2,9	176,1	+ 2,2	(174,5)
	APR	173,9	+ 3,6	+ 2,2	171,8	- 3,1	173,7	- 1,4	(176,1)
	MAI	174,7	+ 8,2	+ 0,5	174,0	+ 1,3	174,6	+ 0,5	(177,5)
	JUN	191,4	+10,8	+ 9,6	187,6	+ 7,8	182,8	+ 4,7	(178,9)
	JUL	179,7	+ 6,6	- 6,1	178,2	- 5,0	180,5	- 1,3	(180,0)
JE UMSATZEINHEIT (OHNE ENERGIE UND OHNE BAU)									
1973	JUL	125,5	+ 2,8	+ 6,2	118,6	+ 0,3	117,5	- 0,6	115,3
	AUG	121,6	- 0,7	- 3,1	112,4	- 5,2	113,7	- 3,2	(115,2)
	SEP	107,9	+ 0,9	-11,3	115,5	+ 2,8	115,0	+ 1,1	(114,9)
	OKT	106,2	+ 1,3	- 1,6	114,5	- 0,9	115,0	+ 0,0	(114,4)
	NOV	123,8	+ 3,6	+16,6	116,8	+ 2,0	115,7	+ 0,6	(113,9)
	DEZ	120,2	+ 2,2	- 2,9	115,3	- 1,3	114,4	- 1,1	(113,3)
1974	JAN	109,9	- 4,9	- 8,6	106,4	- 7,7	107,4	- 6,1	(112,7)
	FEB	106,0	- 5,4	- 3,5	107,1	+ 0,7	107,1	- 0,3	(112,0)
	MAR	104,5	- 1,1	- 1,4	112,3	+ 4,9	111,8	+ 4,4	(111,4)
	APR	108,3	- 4,5	+ 3,6	110,5	- 1,6	110,2	- 1,4	(110,8)
	MAI	107,1	- 3,8	- 1,1	108,9	- 1,4	109,8	- 0,4	(110,3)
	JUN	114,5	- 3,1	+ 6,9	113,9	+ 4,6	113,0	+ 2,9	(110,0)
	JUL	118,2	- 5,8	+ 3,2	111,2	- 2,4	111,9	- 1,0	(109,9)

4. AUFTRAGSEINGANG IN DER INDUSTRIE

4.1. WERTINDEX (1970 = 100)

JAHR	MONAT	ORIGINALWERT			SAISONBEREINIGTER WERT		SAISON- UND ARBEITSTÄGLICH BEREINIGTER WERT		GLATTE KOMPONEN TE
		INDEX	VERÄNDERUNG VORJAHR	IN O/O GEGEN VORMONAT	INDEX	VERÄNDERUNG IN O/O GEGEN VORMONAT	INDEX	VERÄNDERUNG IN O/O GEGEN VORMONAT	INDEX
VERARBEITENDE INDUSTRIE (OHNE NAHRUNGS- UND GENUSSMITTELINDUSTRIE) INSGESAMT									
1973	SEP	125,2	+10,3	+ 7,5	125,7	- 1,9	127,6	+ 0,3	129,0
	OKT	136,1	+ 8,6	+ 8,7	130,5	+ 3,8	130,6	+ 2,4	(129,8)
	NOV	130,5	+ 6,9	- 4,1	131,0	+ 0,4	131,2	+ 0,5	(130,9)
	DEZ	118,1	+ 0,2	- 9,5	126,7	- 3,3	129,2	- 1,5	(132,4)
1974	JAN	135,7	+ 3,0	+14,9	136,6	+ 7,8	135,8	+ 5,1	(134,1)
	FEB	139,7	+10,7	+ 2,9	139,5	+ 2,1	139,5	+ 2,7	(136,2)
	MAR	155,8	+11,8	+11,5	143,5	+ 2,9	144,6	+ 3,7	(138,3)
	APR	147,6	+16,5	- 5,3	145,7	+ 1,5	145,6	+ 0,7	(140,3)
	MAI	149,8	+ 3,7	+ 1,5	144,4	- 0,9	144,2	- 1,0	(142,1)
	JUN	135,2	+ 9,3	- 9,7	135,3	- 6,3	136,0	- 5,7	(143,2)
	JUL	136,8	+13,1	+ 1,2	142,3	+ 5,2	142,0	+ 4,4	(143,4)
	AUG	130,5	+12,0	- 4,6	141,8	- 0,4	141,9	- 0,1	(142,4)
	SEP	135,8	+ 8,5	+ 4,1	136,6	- 3,7	137,5	- 3,1	(139,6)
VERARBEITENDE INDUSTRIE (OHNE NAHRUNGS- UND GENUSSMITTELINDUSTRIE) INLAND									
1973	SEP	115,3	+ 2,1	+ 5,1	114,5	- 3,5	116,3	- 1,5	119,8
	OKT	128,4	+ 3,6	+11,4	120,3	+ 5,1	120,9	+ 4,0	(120,2)
	NOV	119,9	+ 2,3	- 6,6	120,1	- 0,2	119,6	- 1,1	(120,7)
	DEZ	103,6	- 6,6	-13,6	114,2	- 4,9	116,5	- 2,6	(121,5)
1974	JAN	121,0	- 2,7	+16,8	129,5	+13,4	128,5	+10,3	(122,4)
	FEB	126,8	+ 3,7	+ 4,8	126,7	- 2,2	126,7	- 1,4	(123,4)
	MAR	140,7	+ 5,8	+11,0	129,3	+ 2,1	130,5	+ 3,0	(124,5)
	APR	133,1	+ 9,1	- 5,4	130,3	+ 0,8	130,5	+ 0,0	(125,4)
	MAI	137,0	- 1,6	+ 2,9	130,5	+ 0,2	130,0	- 0,4	(126,2)
	JUN	118,9	+ 2,2	-13,2	118,8	- 9,0	119,8	- 7,8	(126,6)
	JUL	122,5	+10,3	+ 3,0	127,5	+ 7,3	127,1	+ 6,1	(126,5)
	AUG	113,0	+ 3,0	- 7,8	122,5	- 3,9	123,4	- 2,9	(125,7)
	SEP	122,2	+ 6,0	+ 8,1	121,4	- 0,9	121,4	- 1,6	(123,9)
VERARBEITENDE INDUSTRIE (OHNE NAHRUNGS- UND GENUSSMITTELINDUSTRIE) AUSLAND									
1973	SEP	157,1	+36,6	+14,3	160,5	+ 3,1	161,9	+ 3,9	159,1
	OKT	160,2	+23,6	+ 2,0	161,4	+ 0,6	161,9	+ 0,0	(161,9)
	NOV	162,9	+18,5	+ 1,7	163,7	+ 1,4	164,9	+ 1,9	(165,2)
	DEZ	163,5	+16,4	+ 0,4	164,4	+ 0,4	167,2	+ 1,4	(169,0)
1974	JAN	181,9	+17,1	+11,3	175,0	+ 6,4	173,4	+ 3,7	(173,2)
	FEB	181,0	+30,0	- 0,5	179,1	+ 2,3	179,1	+ 3,3	(177,7)
	MAR	203,7	+26,5	+12,5	187,6	+ 4,7	189,0	+ 5,5	(182,2)
	APR	192,6	+35,5	- 5,4	193,0	+ 2,9	193,1	+ 2,2	(186,5)
	MAI	190,0	+17,4	- 1,3	187,2	- 3,0	188,4	- 2,4	(190,2)
	JUN	186,6	+26,2	- 1,8	185,9	- 0,7	184,0	- 2,3	(193,0)
	JUL	181,8	+17,7	- 2,6	186,3	+ 0,2	186,6	+ 1,4	(194,2)
	AUG	187,8	+36,7	+ 3,3	203,3	+ 9,1	200,2	+ 7,3	(193,3)
	SEP	179,3	+14,1	- 4,5	184,2	- 9,4	186,5	- 6,8	(189,8)
GRUNDSTOFF- UND PRODUKTIONSGÜTERINDUSTRIEN INSGESAMT									
1973	SEP	127,9	+17,1	+ 0,1	130,5	- 0,1	132,5	+ 2,1	130,8
	OKT	138,6	+16,8	+ 8,4	135,7	+ 4,0	136,5	+ 3,0	(133,2)
	NOV	137,9	+17,3	- 0,5	139,3	+ 2,7	138,1	+ 1,2	(136,2)
	DEZ	126,3	+ 7,8	- 8,4	133,2	- 4,4	135,6	- 1,8	(139,9)
1974	JAN*	150,1	+22,6	+18,8	156,8	+17,7	156,3	+15,3	(144,0)
	FEB	151,1	+23,0	+ 0,7	151,9	- 3,1	151,9	- 2,8	(148,5)
	MAR	160,7	+21,5	+ 6,4	153,8	+ 1,3	154,9	+ 2,0	(153,0)
	APR	163,5	+34,3	+ 1,7	163,4	+ 6,2	163,4	+ 5,5	(157,1)
	MAI	169,3	+22,6	+ 3,5	163,5	+ 0,1	163,0	- 0,2	(160,6)
	JUN	160,5	+26,2	- 5,2	156,7	- 4,2	156,5	- 4,0	(162,7)
	JUL	166,5	+30,4	+ 3,7	166,0	+ 5,9	166,0	+ 6,1	(163,0)
	AUG	155,1	+21,4	- 6,8	158,4	- 4,6	158,5	- 4,5	(160,8)
	SEP	152,1	+18,9	- 1,9	154,9	- 2,2	155,2	- 2,1	(155,3)
GRUNDSTOFF- UND PRODUKTIONSGÜTERINDUSTRIEN INLAND									
1973	SEP	121,9	+12,1	+ 0,4	122,7	- 0,6	124,3	+ 1,0	125,2
	OKT	130,5	+12,2	+ 7,1	127,3	+ 3,7	128,3	+ 3,2	(126,8)
	NOV	126,9	+12,1	- 2,8	129,7	+ 1,9	128,9	+ 0,5	(128,7)
	DEZ	113,2	+ 2,5	-10,8	123,6	- 4,7	126,4	- 1,9	(131,0)
1974	JAN	132,5	+15,2	+17,0	138,8	+12,3	137,8	+ 9,0	(133,6)
	FEB	135,9	+14,6	+ 2,6	138,8	+ 0,0	138,8	+ 0,7	(136,3)
	MAR	145,3	+11,5	+ 6,9	139,8	+ 0,7	141,3	+ 1,8	(139,0)
	APR	147,3	+24,3	+ 1,4	146,9	+ 5,1	147,0	+ 4,0	(141,5)
	MAI	154,7	+15,4	+ 5,0	148,2	+ 0,9	148,1	+ 0,7	(143,6)
	JUN	142,4	+15,2	- 8,0	137,6	- 7,2	137,1	- 7,4	(144,8)
	JUL	149,7	+19,8	+ 5,1	147,2	+ 7,0	147,5	+ 7,6	(144,9)
	AUG	136,4	+12,4	- 8,9	139,2	- 5,4	139,3	- 5,6	(143,5)
	SEP	138,0	+13,2	+ 1,2	138,6	- 0,4	139,4	+ 0,1	(140,1)
GRUNDSTOFF- UND PRODUKTIONSGÜTERINDUSTRIEN AUSLAND									
1973	SEP	148,4	+33,9	- 0,5	158,6	+ 2,3	161,4	+ 5,4	154,3
	OKT	166,1	+30,8	+11,9	166,5	+ 5,0	166,7	+ 3,3	(160,4)
	NOV	175,5	+32,1	+ 5,7	173,9	+ 4,4	172,8	+ 3,7	(167,7)
	DEZ	170,7	+21,8	- 2,7	167,8	- 3,5	169,8	- 1,7	(176,1)
1974	JAN*	209,7	+42,5	+22,8	205,3	+22,3	204,9	+20,7	(185,4)
	FEB	202,6	+47,9	- 3,4	197,8	- 3,7	197,8	- 3,5	(195,1)
	MAR	212,6	+52,6	+ 4,9	202,3	+ 2,3	203,6	+ 2,9	(204,7)
	APR	217,9	+64,7	+ 2,5	218,5	+ 8,0	219,0	+ 7,6	(213,5)
	MAI	218,2	+43,6	+ 0,1	214,7	- 1,7	214,1	- 2,2	(220,7)
	JUN	221,8	+59,1	+ 1,6	220,7	+ 2,8	221,4	+ 3,4	(225,1)
	JUL	223,1	+63,1	+ 0,6	229,7	+ 4,1	229,6	+ 3,7	(225,7)
	AUG	218,4	+46,4	- 2,1	224,0	- 2,5	224,4	- 2,3	(221,2)
	SEP	199,9	+34,7	- 8,5	210,8	- 5,9	211,0	- 6,0	(210,3)

4. AUFTRAGSETGANG IN DER INDUSTRIE

4.1. WERTINDEX (1970 = 100)

JAHR	MONAT	ORIGINALWERT			SAISONBEREINIGTER WERT		SAISON- UND ARBEITSTÄGLICH BEREINIGTER WERT		GLATTE KOMPONENTE
		INDEX	VERÄNDERUNG IN O/O GEGEN VORJAHR	VERÄNDERUNG IN O/O GEGEN VORMONAT	INDEX	VERÄNDERUNG IN O/O GEGEN VORMONAT	INDEX	VERÄNDERUNG IN O/O GEGEN VORMONAT	INDEX
INVESTITIONSGÜTERINDUSTRIEN INSGESAMT									
1973	SEP	124,4	+14,4	+ 9,3	124,8	- 1,7	126,6	- 0,2	129,1
	OKT	129,1	+10,8	+ 3,8	129,9	+ 4,1	130,1	+ 2,8	(129,3)
	NOV	123,8	+ 3,4	- 4,1	126,1	- 2,9	127,1	- 2,3	(129,5)
	DEZ	117,5	- 3,5	- 5,1	122,7	- 2,7	125,2	- 1,5	(129,8)
1974	JAN	131,4	- 9,4	+11,8	135,1	+10,1	134,3	+ 7,3	(130,3)
	FEB	140,0	+ 9,4	+ 6,5	136,0	+ 0,7	136,0	+ 1,3	(130,9)
	MAR	154,0	+11,2	+10,0	140,7	+ 3,5	142,1	+ 4,5	(131,7)
	APR	135,2	+ 8,6	-12,2	138,1	- 1,8	138,4	- 2,6	(132,5)
	MAI	141,1	- 7,7	+ 4,4	135,3	+ 2,0	135,6	- 2,0	(133,3)
	JUN	128,7	+ 2,3	- 8,8	126,4	- 6,6	126,5	- 6,7	(134,0)
	JUL	128,6	+ 2,8	- 0,1	130,3	+ 3,1	129,9	+ 2,7	(134,6)
	AUG	126,7	+11,3	- 1,5	138,7	+ 6,4	138,2	+ 6,4	(134,8)
	SEP	127,5	+ 2,5	+ 0,6	128,9	- 7,1	129,9	- 6,0	(134,7)
INVESTITIONSGÜTERINDUSTRIEN INLAND									
1973	SEP	107,4	+ 1,0	+ 3,1	108,5	- 4,5	110,4	- 1,9	113,4
	OKT	117,8	+ 4,5	+ 9,7	116,9	+ 7,7	116,9	+ 5,9	(113,4)
	NOV	110,0	- 1,3	- 6,6	112,0	- 4,2	110,0	- 5,9	(113,5)
	DEZ	97,6	-13,6	-11,3	104,5	- 6,7	105,6	- 4,0	(113,6)
1974	JAN	114,2	-17,4	+17,0	118,3	+13,2	119,0	+12,7	(113,9)
	FEB	126,4	+ 2,2	+10,7	120,2	+ 1,6	120,2	+ 1,0	(114,3)
	MAR	133,9	+ 7,0	+ 5,9	122,1	+ 1,6	123,3	+ 2,6	(114,6)
	APR	114,8	- 1,5	-14,3	116,7	- 4,4	116,9	- 5,2	(114,9)
	MAI	124,3	-16,4	+ 8,3	122,1	+ 4,6	120,9	+ 3,4	(115,0)
	JUN	107,8	- 5,6	-13,3	104,9	-14,1	109,4	- 9,5	(115,0)
	JUL	111,6	+ 4,7	+ 3,5	113,7	+ 8,4	113,1	+ 3,4	(114,6)
	AUG	103,1	- 1,1	- 7,6	112,5	- 1,1	114,8	+ 1,5	(113,8)
	SEP	107,1	- 0,3	+ 3,9	108,5	- 3,6	107,7	- 6,2	(112,5)
INVESTITIONSGÜTERINDUSTRIEN AUSLAND									
1973	SEP	164,3	+43,9	+21,4	163,4	+ 3,9	164,2	+ 3,3	160,8
	OKT	155,2	+23,5	- 5,5	159,5	- 2,4	159,9	- 2,6	(162,0)
	NOV	155,1	+11,9	- 0,1	157,8	- 1,1	160,6	+ 0,4	(163,5)
	DEZ	163,0	+14,1	+ 5,1	163,6	+ 3,7	166,6	+ 3,7	(165,4)
1974	JAN	171,7	+ 6,3	+ 5,3	165,8	+ 1,3	163,8	- 1,7	(167,7)
	FEB	173,4	+24,7	+ 1,0	172,4	+ 4,0	172,4	+ 5,3	(170,4)
	MAR	201,5	+18,0	+16,2	182,3	+ 5,7	183,9	+ 6,7	(173,4)
	APR	182,1	+26,5	- 9,6	184,5	+ 1,2	184,5	+ 0,3	(176,5)
	MAI	180,2	+ 9,6	- 1,0	179,2	- 2,9	181,3	- 1,7	(179,7)
	JUN	177,7	+16,2	- 1,4	176,3	- 1,6	172,3	- 5,0	(182,5)
	JUL	168,8	- 0,2	- 5,0	169,7	- 3,7	170,2	- 1,2	(184,7)
	AUG	184,6	+36,4	+ 9,4	202,4	+19,3	197,0	+15,7	(185,8)
	SEP	175,6	+ 6,9	- 4,9	177,0	-12,5	180,6	- 8,3	(185,3)
VERBRAUCHSGÜTERINDUSTRIEN INSGESAMT									
1973	SEP	122,4	- 7,1	+17,1	116,5	- 5,8	117,6	- 3,5	124,5
	OKT	148,7	- 5,3	+21,5	126,5	+ 8,6	127,2	+ 8,2	(124,7)
	NOV	134,0	- 0,7	- 9,9	125,4	- 0,9	124,6	- 2,0	(125,1)
	DEZ	106,3	- 3,5	-20,7	121,9	- 2,8	123,9	- 0,6	(125,6)
1974	JAN	122,5	+ 6,4	+15,2	133,3	+ 9,4	132,4	+ 6,9	(126,2)
	FEB	120,1	- 5,8	- 2,0	124,9	- 6,3	124,9	- 5,7	(126,8)
	MAR	151,9	- 0,7	+26,5	131,2	+ 5,0	130,7	+ 4,6	(127,4)
	APR	151,2	+ 8,0	- 0,5	133,5	+ 1,8	133,7	+ 2,3	(127,8)
	MAI	138,9	+ 3,3	- 8,1	134,1	+ 0,4	132,5	- 0,9	(128,0)
	JUN	109,4	- 3,3	-21,2	120,1	-10,4	121,3	- 8,5	(127,8)
	JUL	107,7	+ 7,1	- 1,6	128,8	+ 7,2	128,6	+ 6,0	(127,0)
	AUG	99,6	- 4,7	- 7,5	119,5	- 7,2	119,8	- 6,8	(125,6)
	SEP	129,2	+ 5,6	+29,7	122,6	+ 2,6	122,8	+ 2,5	(123,2)
VERBRAUCHSGÜTERINDUSTRIEN INLAND									
1973	SEP	120,6	- 8,4	+17,1	113,8	- 6,6	115,2	- 4,6	119,8
	OKT	145,3	- 7,1	+20,5	116,0	+ 1,9	116,8	+ 1,4	(119,7)
	NOV	128,6	- 3,9	-11,5	120,6	+ 4,0	118,4	+ 1,4	(119,9)
	DEZ	101,1	- 6,4	-21,4	117,9	- 2,2	120,1	+ 1,4	(120,5)
1974	JAN	117,0	+ 4,5	+15,7	128,7	+ 9,2	127,6	+ 6,2	(121,3)
	FEB	114,2	- 8,6	- 2,4	120,2	- 6,6	120,2	- 5,8	(122,3)
	MAR	146,7	- 3,4	+28,5	125,8	+ 4,7	126,1	+ 4,9	(123,3)
	APR	146,7	+ 6,7	+ 0,0	129,5	+ 2,9	129,0	+ 2,3	(124,3)
	MAI	134,8	+ 4,3	- 8,1	131,3	+ 1,4	130,1	+ 0,9	(124,9)
	JUN	105,3	- 3,7	-21,9	117,5	-10,5	119,2	- 8,4	(125,0)
	JUL	103,0	+ 4,1	- 2,2	124,8	+ 6,2	125,1	+ 4,9	(124,3)
	AUG	97,0	- 5,8	- 5,8	116,6	- 6,6	116,8	- 6,6	(122,5)
	SEP	127,3	+ 5,6	+31,2	119,7	+ 2,7	120,0	+ 2,7	(119,3)
VERBRAUCHSGÜTERINDUSTRIEN AUSLAND									
1973	SEP	136,5	+ 3,5	+17,6	143,3	+ 0,1	145,6	+ 3,1	153,2
	OKT	174,9	+ 8,0	+28,1	154,7	+ 8,0	155,5	+ 6,8	(155,3)
	NOV	175,4	+21,6	+ 0,3	166,2	+ 7,4	163,3	+ 5,0	(157,3)
	DEZ	146,0	+14,6	-16,8	154,9	- 6,8	157,5	- 3,6	(159,3)
1974	JAN	165,1	+18,5	+13,1	170,5	+10,1	170,2	+ 8,1	(161,1)
	FEB	165,9	+13,0	+ 0,5	163,9	- 3,9	163,9	- 3,7	(162,5)
	MAR	192,0	+18,2	+15,7	176,6	+ 7,7	175,6	+ 7,1	(163,5)
	APR	186,0	+16,4	- 3,1	171,6	- 2,8	170,4	- 3,0	(163,9)
	MAI	170,5	- 2,4	- 8,3	161,2	- 6,1	160,3	- 5,9	(163,6)
	JUN	141,0	- 0,4	-17,3	145,3	- 9,9	149,4	- 6,8	(162,4)
	JUL	143,6	+26,9	+ 1,8	165,1	+13,6	164,5	+10,1	(160,3)
	AUG	119,9	+ 3,3	-16,5	148,0	-10,4	149,8	- 8,9	(157,1)
	SEP	143,6	+ 5,2	+19,8	149,8	+ 1,2	149,6	- 0,1	(152,8)

4. AUFTRAGSEINGANG IN DER INDUSTRIE

4.1. WERTINDEX (1970 = 100)

JAHR	MONAT	ORIGINALWERT			SAISONBEREINIGTER WERT		SAISON- UND ARBEITSTÄGLICH BEREINIGTER WERT		GLATTE KOMPONENTE
		INDEX	VERÄNDERUNG IN O/O GEGEN VORJAHR	VERÄNDERUNG O/O GEGEN VORMONAT	INDEX	VERÄNDERUNG IN O/O GEGEN VORMONAT	INDEX	VERÄNDERUNG IN O/O GEGEN VORMONAT	
CHEMISCHE INDUSTRIE (OHNE KOHLENWERTSTOFFINDUSTRIE) INSGESAMT									
1973	SEP	131,8	+14,7	+ 1,6	132,6	+ 0,3	134,5	+ 3,1	132,5
	OKT	142,9	+17,0	+ 8,4	138,2	+ 4,2	137,4	+ 2,2	(136,1)
	NOV	139,6	+17,4	- 2,3	141,1	+ 2,1	141,8	+ 3,2	(140,6)
	DEZ	133,3	+16,1	- 4,5	139,7	- 1,0	142,3	+ 0,4	(145,9)
1974	JAN*	162,8	+27,5	+22,1	167,5	+19,9	166,6	+17,1	(151,9)
	FEB	162,1	+29,9	- 0,4	159,0	- 5,1	159,0	- 4,6	(158,2)
	MAR	173,4	+31,3	+ 7,0	164,7	+ 3,6	165,0	+ 3,8	(164,6)
	APR	175,9	+45,5	+ 1,4	176,0	+ 6,9	175,6	+ 6,4	(170,4)
	MAI	180,2	+36,4	+ 2,4	178,5	+ 1,4	177,3	+ 1,0	(175,2)
	JUN	179,3	+40,8	- 0,5	176,8	- 1,0	176,5	- 0,5	(178,2)
	JUL	178,5	+39,1	- 0,4	181,5	+ 2,7	180,6	+ 2,3	(178,6)
	AUG	166,9	+28,7	- 6,5	170,3	- 6,2	171,0	- 5,3	(175,6)
	SEP	170,9	+29,7	+ 2,4	171,7	+ 0,8	172,2	+ 0,7	(168,3)
CHEMISCHE INDUSTRIE (OHNE KOHLENWERTSTOFFINDUSTRIE) INLAND									
1973	SEP	128,2	+ 9,9	+ 4,1	126,0	- 0,6	127,6	+ 1,8	127,0
	OKT	137,6	+13,3	+ 7,3	131,7	+ 4,5	130,8	+ 2,5	(129,9)
	NOV	131,8	+13,6	- 4,2	133,1	+ 1,1	134,2	+ 2,6	(133,4)
	DEZ	124,3	+15,6	- 5,7	134,1	+ 0,8	136,5	+ 1,7	(137,6)
1974	JAN*	154,0	+23,2	+23,9	157,0	+17,1	155,9	+14,2	(142,3)
	FEB	151,7	+27,1	- 1,5	149,9	- 4,5	149,9	- 3,8	(147,2)
	MAR	156,6	+20,9	+ 3,2	148,8	- 0,7	148,8	- 0,7	(152,1)
	APR	160,0	+37,8	+ 2,2	161,6	+ 8,6	161,1	+ 8,3	(156,4)
	MAI	166,8	+31,9	+ 4,3	164,8	+ 2,0	163,3	+ 1,4	(159,8)
	JUN	159,5	+28,8	- 4,4	157,4	- 4,5	158,3	- 3,1	(161,7)
	JUL	164,1	+30,8	+ 2,9	164,4	+ 4,4	163,1	+ 3,0	(161,4)
	AUG	150,4	+22,2	- 8,3	154,8	- 5,8	155,4	- 4,7	(158,2)
	SEP	155,7	+21,5	+ 3,5	153,3	- 1,0	153,7	- 1,1	(151,4)
CHEMISCHE INDUSTRIE (OHNE KOHLENWERTSTOFFINDUSTRIE) AUSLAND									
1973	SEP	139,9	+25,9	- 3,1	146,0	- 0,9	148,5	+ 2,1	143,3
	OKT	154,8	+25,3	+10,7	153,3	+ 5,0	153,5	+ 3,4	(147,8)
	NOV	157,0	+25,3	+ 1,4	156,3	+ 2,0	156,1	+ 1,7	(153,8)
	DEZ	153,7	+17,1	- 2,1	153,0	- 2,1	156,5	+ 0,3	(161,2)
1974	JAN*	182,6	+36,5	+18,8	186,2	+21,7	185,6	+18,6	(169,9)
	FEB	185,5	+35,4	+ 1,6	180,6	- 3,0	180,6	- 2,7	(179,6)
	MAR*	211,2	+52,9	+13,9	201,9	+11,8	203,1	+12,5	(189,6)
	APR	211,7	+60,7	+ 0,2	208,3	+ 3,2	208,1	+ 2,5	(199,3)
	MAI	210,5	+45,6	- 0,6	206,4	- 0,9	206,0	- 1,0	(207,7)
	JUN	223,8	+65,3	+ 6,3	222,8	+ 7,9	219,0	+ 6,3	(213,8)
	JUL	211,1	+56,8	- 5,7	218,3	- 2,0	218,9	+ 0,0	(216,2)
	AUG	204,2	+41,4	- 3,3	208,0	- 4,7	207,3	- 5,3	(213,7)
	SEP	205,1	+46,6	+ 0,4	210,7	+ 1,3	211,8	+ 2,2	(204,5)
MASCHINENBAU INSGESAMT									
1973	SEP	109,5	+12,3	- 4,2	115,8	- 5,5	118,9	- 1,2	125,9
	OKT	121,0	+16,0	+11,5	125,7	+ 8,5	126,1	+ 6,1	(126,1)
	NOV	123,8	+16,8	+ 2,3	129,7	+ 3,2	128,1	+ 1,6	(126,3)
	DEZ	114,5	+ 2,6	- 7,5	121,4	- 6,4	125,1	- 2,3	(126,5)
1974	JAN	140,0	+ 8,9	+22,3	135,0	+11,2	134,3	+ 7,4	(126,8)
	FEB	134,8	+10,9	- 3,7	132,2	- 2,1	132,2	- 1,6	(127,5)
	MAR	150,3	+15,6	+11,5	138,2	+ 4,5	139,0	+ 5,1	(128,5)
	APR	132,6	+ 7,7	-11,8	132,4	- 4,2	132,2	- 4,9	(130,0)
	MAI	137,8	- 3,4	+ 3,9	132,3	- 0,1	131,2	- 0,8	(132,2)
	JUN	128,8	+ 3,0	- 6,5	126,4	- 4,5	128,4	- 2,1	(135,1)
	JUL	137,8	+12,6	+ 7,0	135,7	+ 7,4	136,0	+ 5,9	(139,0)
	AUG	138,1	+22,0	+ 0,2	146,4	+ 7,9	145,4	+ 6,9	(144,0)
	SEP	133,6	+23,1	- 3,3	141,6	- 3,3	143,1	- 1,6	(150,2)
MASCHINENBAU INLAND									
1973	SEP	85,6	- 8,0	-10,0	92,6	- 8,2	95,7	- 3,4	105,9
	OKT	104,1	+ 9,2	+21,6	106,8	+15,3	107,6	+12,4	(104,8)
	NOV	101,2	+ 7,7	- 2,8	107,9	+ 1,0	107,7	- 2,7	(103,6)
	DEZ	81,8	-18,5	-19,2	92,9	-13,9	96,2	- 8,1	(102,4)
1974	JAN	107,8	- 9,1	+31,8	106,1	+14,2	107,9	+12,2	(101,4)
	FEB	104,5	- 3,5	- 3,1	105,0	- 1,0	105,0	- 2,7	(100,5)
	MAR	130,7	+ 9,3	+25,1	118,5	+12,9	117,9	+12,3	(100,0)
	APR	107,5	- 3,4	-17,8	109,1	- 7,9	108,2	- 8,2	(99,9)
	MAI	110,8	-17,9	+ 3,1	104,0	- 4,7	103,7	- 4,2	(100,7)
	JUN	93,3	-16,3	-15,8	90,6	-12,9	93,2	-10,1	(102,3)
	JUL	104,2	+ 2,3	+11,7	101,5	+12,0	102,1	+ 9,5	(105,1)
	AUG	106,2	+11,7	+ 1,9	111,4	+ 9,8	110,5	+ 8,2	(109,3)
	SEP	96,6	+12,9	- 9,0	104,8	- 5,9	106,2	- 3,9	(115,2)
MASCHINENBAU AUSLAND									
1973	SEP	150,0	+45,8	+ 2,7	157,8	- 2,4	161,0	+ 1,5	162,2
	OKT	151,6	+25,6	+ 1,1	160,1	+ 1,5	159,7	- 0,8	(164,7)
	NOV	164,8	+29,0	+ 8,7	169,2	+ 5,7	170,3	+ 6,6	(167,3)
	DEZ	173,6	+31,7	+ 5,3	173,1	+ 2,3	177,4	+ 4,2	(170,0)
1974	JAN	198,4	+35,4	+14,3	187,4	+ 8,3	182,2	+ 2,7	(173,0)
	FEB	187,7	+30,4	- 4,4	181,4	- 3,2	181,4	- 0,4	(176,3)
	MAR	186,0	+25,1	- 2,0	174,1	- 6,0	177,4	- 2,2	(180,1)
	APR	178,1	+23,1	- 4,2	174,5	+ 0,2	175,5	- 1,1	(184,4)
	MAI	186,6	+19,2	+ 4,8	183,6	+ 5,2	181,1	+ 3,2	(189,3)
	JUN	193,2	+28,9	+ 3,5	191,3	+ 4,2	192,2	+ 6,1	(194,7)
	JUL	198,7	+24,7	+ 2,8	197,9	+ 3,5	197,5	+ 2,8	(200,6)
	AUG	195,0	+34,2	- 1,4	210,0	+ 6,1	208,7	+ 5,7	(206,9)
	SEP	203,6	+33,7	+ 2,3	208,2	- 0,9	210,0	+ 0,6	(213,7)

4. AUFTRAGSEINGANG IN DER INDUSTRIE

4.1. WERTINDEX (1970 = 100)

JAHR	MONAT	ORIGINALWERT			SAISONBEREINIGTER WERT		SAISON- UND ARBEITSTÄGLICH BEREINIGTER WERT		GLATTE KOMPONENTE
		INDEX	VERÄNDERUNG VORJAHR	IN O/O GEGEN VORMONAT	INDEX	VERÄNDERUNG IN O/O GEGEN VORMONAT	INDEX	VERÄNDERUNG IN O/O GEGEN VORMONAT	INDEX
STRASSENFAHRZEUGBAU INSGESAMT									
1973	SEP	120,8	+ 6,2	+27,0	124,9	+ 5,9	124,8	+ 8,6	118,6
	OKT	121,2	- 9,7	+ 0,3	117,0	- 6,3	115,4	- 7,5	(117,4)
	NOV	105,9	-25,9	-12,6	109,4	- 6,5	115,3	- 0,1	(117,1)
	DEZ	98,8	- 7,7	- 6,7	119,5	+ 9,2	120,3	+ 4,3	(117,5)
1974	JAN	124,0	-31,8	+25,5	125,3	+ 4,9	122,5	+ 1,8	(118,6)
	FEB	139,7	-11,1	+12,7	123,0	- 1,8	123,0	+ 0,4	(120,1)
	MAR	143,8	- 0,9	+ 2,9	127,7	+ 3,8	130,2	+ 5,9	(121,9)
	APR	132,2	+ 3,0	- 8,1	128,6	+ 0,7	129,4	- 0,6	(123,3)
	MAI	136,7	-19,3	+ 3,4	120,2	- 6,5	120,4	- 7,0	(123,9)
	JUN	119,8	- 0,7	-13,1	116,9	- 2,7	116,6	- 3,2	(122,9)
	JUL	106,0	+ 7,6	-10,8	115,1	- 1,5	113,4	- 2,7	(119,5)
	AUG	85,7	- 9,9	-19,2	107,8	- 6,3	109,6	- 3,4	(112,8)
	SEP	99,4	-17,7	+16,0	102,0	- 5,4	102,3	- 6,7	(101,8)
STRASSENFAHRZEUGBAU INLAND									
1973	SEP	97,8	- 6,9	+24,4	106,8	+11,4	106,9	+11,6	94,9
	OKT	92,7	-30,0	- 5,2	90,7	-15,1	89,9	-15,9	(91,9)
	NOV	70,9	-42,9	-23,5	83,9	- 7,5	86,8	- 3,4	(89,8)
	DEZ	51,7	-50,1	-27,1	80,8	- 3,7	79,8	- 8,1	(88,7)
1974	JAN	97,7	-45,7	+89,0	94,9	+17,5	95,6	+19,8	(88,7)
	FEB	137,4	-15,6	+40,6	107,7	+13,5	107,7	+12,7	(89,7)
	MAR	119,0	-12,1	-13,4	100,5	- 6,7	103,6	- 3,8	(91,5)
	APR	95,0	-22,9	-20,2	88,8	-11,6	90,7	-12,5	(94,0)
	MAI	106,1	-40,4	+11,7	92,1	+ 3,7	93,1	+ 2,6	(96,6)
	JUN	92,4	-10,1	-12,9	88,9	- 3,5	90,8	- 2,5	(99,0)
	JUL	82,0	- 2,7	-11,3	91,9	+ 3,4	90,8	+ 0,0	(100,5)
	AUG	85,4	+ 8,7	+ 4,1	100,3	+ 9,1	103,6	+14,1	(100,5)
	SEP	90,1	- 7,9	+ 5,5	97,1	- 3,2	95,6	- 7,7	(98,3)
STRASSENFAHRZEUGBAU AUSLAND									
1973	SEP	149,3	+19,6	+29,2	145,5	+ 1,5	145,6	+ 3,8	144,6
	OKT	156,5	+14,7	+ 4,8	146,8	+ 0,9	147,6	+ 1,4	(147,4)
	NOV	149,3	-10,3	- 4,6	152,3	+ 3,7	151,1	+ 2,4	(150,6)
	DEZ	157,3	+41,6	+ 5,4	165,0	+ 8,3	167,2	+10,7	(153,9)
1974	JAN	156,6	-14,9	- 0,4	160,4	- 2,8	157,3	- 5,9	(157,1)
	FEB	142,5	- 5,1	- 9,0	139,7	-12,9	139,7	-11,2	(159,7)
	MAR	174,7	+11,1	+22,6	158,5	+13,5	158,9	+13,7	(161,2)
	APR	173,3	+32,6	+ 2,1	173,8	+ 9,7	171,9	+ 8,2	(160,9)
	MAI	174,8	+10,1	- 2,0	167,4	- 3,7	167,3	- 2,7	(158,1)
	JUN	151,8	+ 8,0	-13,2	149,7	-10,6	148,1	-11,5	(152,0)
	JUL	135,7	+16,9	-10,6	142,1	- 5,1	142,3	- 3,9	(141,5)
	AUG	86,0	-25,6	-36,6	115,1	-19,0	113,6	-20,2	(125,7)
	SEP	110,9	-25,7	+29,0	105,8	- 8,1	106,9	- 5,9	(103,6)
ELEKTROTECHNISCHE INDUSTRIE INSGESAMT									
1973	SEP	124,6	+ 7,1	+ 3,7	122,7	- 8,5	124,9	- 7,4	138,3
	OKT	145,8	+16,0	+17,0	144,3	+17,6	143,9	+15,2	(139,4)
	NOV	140,4	+15,4	- 3,7	138,9	- 3,7	138,8	- 3,5	(140,3)
	DEZ	136,9	+ 0,4	- 2,5	134,5	- 3,2	136,4	- 1,7	(140,9)
1974	JAN	134,9	+ 2,1	- 1,5	140,8	+ 4,7	141,1	+ 3,4	(141,3)
	FEB	165,7	+31,9	+22,8	159,6	+13,4	159,6	+13,1	(141,5)
	MAR	156,7	+11,8	- 5,4	147,5	- 7,6	149,0	- 6,6	(141,5)
	APR	137,6	+13,2	-12,2	147,9	+ 0,3	147,9	- 0,7	(141,5)
	MAI	146,0	- 5,9	+ 6,1	145,2	- 1,8	145,3	- 1,8	(141,5)
	JUN	135,9	+ 0,5	- 6,9	132,1	- 9,0	135,0	- 7,1	(141,8)
	JUL	137,5	+ 8,4	+ 1,2	139,8	+ 5,8	138,8	+ 2,8	(142,6)
	AUG	132,9	+10,6	- 3,3	146,2	+ 4,6	148,2	+ 6,8	(144,1)
	SEP	134,8	+ 8,2	+ 1,4	135,0	- 7,7	135,1	- 8,8	(146,6)
ELEKTROTECHNISCHE INDUSTRIE INLAND									
1973	SEP	118,1	+ 6,1	+ 0,0	115,8	-10,2	118,2	- 7,9	127,0
	OKT	132,4	+ 7,5	+12,1	130,2	+12,4	129,5	+ 9,6	(128,1)
	NOV	133,2	+11,7	+ 0,6	128,9	- 1,0	126,8	- 2,1	(129,1)
	DEZ	125,0	- 6,7	- 6,2	122,2	- 5,2	122,3	- 3,5	(130,0)
1974	JAN	125,2	- 5,5	+ 0,2	129,4	+ 5,9	130,4	+ 6,6	(130,7)
	FEB	151,3	+22,9	+20,8	146,7	+13,4	146,7	+12,5	(131,0)
	MAR	141,4	+10,6	- 6,5	135,2	- 7,8	137,3	- 6,4	(131,0)
	APR	127,9	+ 8,6	- 9,5	136,9	+ 1,3	137,5	+ 0,1	(130,7)
	MAI	134,7	-15,9	+ 5,3	140,4	+ 2,6	138,5	+ 0,7	(129,9)
	JUN	121,3	- 2,0	- 9,9	118,4	-15,7	125,4	- 9,5	(128,8)
	JUL	126,1	+ 7,1	+ 4,0	126,9	+ 7,2	125,8	+ 0,3	(127,3)
	AUG	107,7	- 8,8	-14,6	119,6	- 5,8	124,8	- 0,8	(125,5)
	SEP	118,3	+ 0,2	+ 9,8	116,7	- 2,4	114,8	- 8,0	(123,5)
ELEKTROTECHNISCHE INDUSTRIE AUSLAND									
1973	SEP	149,5	+10,1	+16,0	143,1	- 4,0	143,7	- 7,6	158,4
	OKT*	195,7	+45,0	+31,8	207,2	+44,8	209,0	+45,4	(160,9)
	NOV	167,5	+28,4	-14,4	167,6	-19,1	161,7	-22,6	(163,6)
	DEZ	180,8	+24,4	+ 7,9	172,5	+ 2,9	173,4	+ 7,2	(166,4)
1974	JAN	170,9	+31,1	- 5,5	176,5	+ 2,3	177,3	+ 2,2	(169,4)
	FEB*	219,1	+62,1	+28,2	217,1	+23,0	209,8	+18,3	(172,7)
	MAR	213,5	+14,8	- 2,6	184,4	-15,1	182,8	-12,9	(176,4)
	APR	173,5	+27,9	-18,7	180,1	- 2,3	176,1	- 3,7	(180,8)
	MAI	188,2	+37,9	+ 8,5	193,3	+ 7,3	196,6	+11,6	(185,9)
	JUN	190,4	+ 7,2	+ 1,2	181,0	- 6,4	182,9	- 7,0	(192,0)
	JUL	179,8	+11,5	- 5,6	184,4	+ 1,9	185,6	+ 1,5	(199,3)
	AUG	226,3	+76,8	+25,9	240,1	+30,2	233,1	+25,6	(208,2)
	SEP	196,1	+32,1	-13,3	196,9	-18,0	199,9	-14,2	(218,9)

4. AUFTRAGSEINGANG IN DER INDUSTRIE

4.1. WERTINDEX (1970 = 100)

JAHR	MONAT	ORIGINALWERT			SAISONBEREINIGTER WERT		SAISON- UND ARBEITSTÄGLICH BEREINIGTER WERT		GLATTE KOMPONENTE
		INDEX	VERÄNDERUNG IN O/O GEGEN VORJAHR	VERÄNDERUNG IN O/O GEGEN VORMONAT	INDEX	VERÄNDERUNG IN O/O GEGEN VORMONAT	INDEX	VERÄNDERUNG IN O/O GEGEN VORMONAT	INDEX
EISEN-, BLECH- UND METALLWARENINDUSTRIE INSGESAMT									
1973	SEP	121,4	+10,2	+ 3,1	123,4	- 2,3	124,7	+ 0,9	127,9
	OKT	137,4	+ 8,8	+13,2	136,7	+10,8	135,4	+ 8,6	(128,3)
	NOV	131,5	+ 2,7	- 4,3	126,5	- 7,5	129,3	- 4,5	(128,7)
	DEZ	115,0	+ 1,6	-12,5	122,8	- 2,9	124,4	- 3,8	(129,1)
1974	JAN	138,4	+10,6	+20,3	136,7	+11,3	134,8	+ 8,4	(129,4)
	FEB	131,8	+ 5,2	- 4,8	129,7	- 5,1	129,7	- 3,8	(129,7)
	MAR	138,2	+ 4,5	+ 4,9	129,4	- 0,2	130,7	+ 0,8	(129,7)
	APR	133,4	+ 6,5	- 3,5	133,1	+ 2,9	134,0	+ 2,5	(129,7)
	MAI	136,4	+ 1,1	+ 2,2	132,8	- 0,2	131,0	- 2,2	(129,5)
	JUN	124,2	- 1,2	- 8,9	121,8	- 8,3	124,1	- 5,3	(128,9)
	JUL	127,1	+10,3	+ 2,3	133,6	+ 9,7	131,7	+ 6,1	(127,8)
	AUG	108,9	- 7,5	-14,3	118,6	-11,2	121,9	- 7,4	(126,2)
	SEP	121,3	- 0,1	+11,4	122,6	+ 3,4	122,4	+ 0,4	(124,0)
EISEN-, BLECH- UND METALLWARENINDUSTRIE INLAND									
1973	SEP	120,1	+10,3	+ 3,5	120,3	- 2,1	121,4	+ 0,7	122,3
	OKT	131,5	+ 6,0	+ 9,5	130,5	+ 8,5	129,4	+ 6,6	(121,8)
	NOV	126,6	+ 0,2	- 3,7	120,7	- 7,5	122,8	- 5,1	(121,4)
	DEZ	106,4	- 5,5	-16,0	114,0	- 5,6	115,3	- 6,1	(121,1)
1974	JAN*	132,2	+ 8,2	+24,2	134,7	+18,2	133,6	+15,9	(121,0)
	FEB	123,0	+ 0,1	- 7,0	121,4	- 9,9	121,4	- 9,9	(120,9)
	MAR	130,5	+ 0,8	+ 6,1	122,0	+ 0,5	122,8	+ 1,2	(120,9)
	APR	124,4	+ 1,6	- 4,7	125,0	+ 2,5	126,0	+ 2,6	(120,9)
	MAI	128,2	- 2,2	+ 3,1	125,0	+ 0,0	123,5	- 2,0	(120,8)
	JUN	117,9	- 4,9	- 8,0	115,3	- 7,8	116,9	- 5,3	(120,5)
	JUL	119,7	+ 5,5	+ 1,5	125,2	+ 8,6	123,8	+ 5,9	(119,7)
	AUG	104,0	-10,3	-13,1	112,0	-10,5	114,8	- 7,3	(118,3)
	SEP	115,7	- 3,7	+11,3	115,5	+ 3,1	115,3	+ 0,4	(116,1)
EISEN-, BLECH- UND METALLWARENINDUSTRIE AUSLAND									
1973	SEP	127,8	+ 9,1	+ 1,3	134,8	- 4,3	137,3	- 1,2	144,5
	OKT*	166,8	+21,1	+30,5	165,8	+23,0	163,2	+18,9	(147,9)
	NOV	156,2	+14,6	- 6,4	151,7	- 8,5	152,8	- 6,4	(151,5)
	DEZ	158,3	+35,9	+ 1,3	163,4	+ 7,7	164,6	+ 7,7	(155,4)
1974	JAN	170,0	+21,6	+ 7,4	166,5	+ 1,9	163,6	- 0,6	(159,2)
	FEB	176,5	+28,9	+ 3,8	169,3	+ 1,7	169,3	+ 3,5	(162,9)
	MAR	176,6	+21,1	+ 0,1	165,1	- 2,5	166,8	- 1,5	(166,0)
	APR	178,2	+28,0	+ 0,9	174,1	+ 5,5	172,3	+ 3,3	(168,4)
	MAI	177,7	+15,3	- 0,3	173,0	- 0,6	171,0	- 0,8	(169,6)
	JUN	155,7	+16,3	-12,4	155,1	-10,3	162,9	- 4,7	(169,3)
	JUL	164,2	+32,5	+ 5,5	174,9	+12,8	171,4	+ 5,2	(167,2)
	AUG	133,9	+ 6,2	-18,5	150,2	-14,1	156,7	- 8,6	(162,8)
	SEP	149,0	+16,6	+11,3	154,8	+ 3,1	152,9	- 2,4	(155,7)
TEXTILINDUSTRIE INSGESAMT									
1973	SEP	104,9	-18,9	+19,9	102,9	- 8,5	104,3	- 6,8	112,4
	OKT	125,1	-18,7	+19,3	100,6	- 2,2	101,7	- 2,5	(111,4)
	NOV	127,5	- 5,8	+ 1,9	116,5	+15,8	112,4	+10,5	(111,0)
	DEZ	101,0	-10,6	-20,8	111,9	- 3,9	113,8	+ 1,2	(111,1)
1974	JAN	113,2	- 6,6	+12,1	119,9	+ 7,1	119,5	+ 5,0	(111,6)
	FEB	113,1	-15,5	- 0,1	112,5	- 6,2	112,5	- 5,9	(112,5)
	MAR	135,3	-12,4	+19,6	114,3	+ 1,6	113,7	+ 1,1	(113,5)
	APR	134,7	+ 1,8	- 0,4	123,0	+ 7,6	121,4	+ 6,8	(114,2)
	MAI	123,3	- 1,4	- 8,5	121,2	- 1,5	120,1	- 1,1	(114,5)
	JUN	94,0	-16,1	-23,8	103,6	-14,5	107,0	-10,9	(113,8)
	JUL	89,5	- 1,9	- 4,8	112,3	+ 8,4	112,7	+ 5,3	(111,7)
	AUG	75,9	-13,3	-15,2	101,4	- 9,7	101,7	- 9,8	(107,6)
	SEP	102,2	- 2,6	+34,7	99,6	- 1,8	99,4	- 2,3	(101,2)
TEXTILINDUSTRIE INLAND									
1973	SEP	101,9	-21,2	+18,1	98,0	-10,6	99,4	- 8,8	106,9
	OKT	118,2	-23,2	+16,0	92,7	- 5,4	93,6	- 5,8	(105,7)
	NOV	118,7	-12,0	+ 0,4	108,4	+16,9	104,4	+11,5	(105,2)
	DEZ	93,9	-14,3	-20,9	106,6	- 1,7	108,5	+ 3,9	(105,4)
1974	JAN	107,8	- 8,2	+14,8	114,8	+ 7,7	114,2	+ 5,3	(106,1)
	FEB	106,6	-18,4	- 1,1	107,2	- 6,6	107,2	- 6,1	(107,3)
	MAR	131,1	-14,3	+23,0	108,7	+ 1,4	108,4	+ 1,1	(108,7)
	APR	129,8	+ 0,5	- 1,0	117,5	+ 8,1	116,1	+ 7,1	(109,9)
	MAI	120,9	+ 2,5	- 6,9	119,5	+ 1,7	118,3	+ 1,9	(110,6)
	JUN	90,7	-15,2	-25,0	101,7	-14,9	105,1	-11,2	(110,3)
	JUL	85,2	- 4,2	- 6,1	108,3	+ 6,5	108,7	+ 3,4	(108,5)
	AUG	74,2	-14,0	-12,9	98,1	- 9,4	98,4	- 9,5	(104,6)
	SEP	102,2	+ 0,3	+37,7	97,5	- 0,6	97,3	- 1,1	(98,0)
TEXTILINDUSTRIE AUSLAND									
1973	SEP	122,2	- 5,6	+29,9	130,2	+ 1,1	132,3	+ 3,3	144,0
	OKT	165,2	+ 7,6	+35,2	147,5	+13,3	149,1	+12,7	(144,2)
	NOV	178,6	+28,9	+ 8,1	163,0	+10,5	158,9	+ 6,6	(144,2)
	DEZ	142,2	+ 6,7	-20,4	141,8	-13,0	144,6	- 9,0	(144,0)
1974	JAN	144,7	+ 1,0	+ 1,8	150,3	+ 6,0	150,3	+ 3,9	(143,6)
	FEB	150,8	- 0,5	+ 4,2	143,0	- 4,9	143,0	- 4,9	(142,8)
	MAR	159,6	- 1,8	+ 5,8	146,5	+ 2,4	144,6	+ 1,1	(141,5)
	APR	163,1	+ 8,4	+ 2,2	154,7	+ 5,6	152,4	+ 5,4	(139,7)
	MAI	137,4	-17,1	-15,8	131,4	-15,1	131,3	-13,8	(137,3)
	JUN	113,1	-20,1	-17,7	114,4	-12,9	117,2	-10,7	(134,0)
	JUL	114,4	+ 9,7	+ 1,1	136,2	+19,1	135,7	+15,8	(130,0)
	AUG	85,8	- 8,8	-25,0	120,4	-11,6	120,1	-11,5	(124,9)
	SEP	101,8	-16,7	+18,6	111,0	- 7,8	111,1	- 7,5	(118,8)

4. AUFTRAGSEINGANG IN DER INDUSTRIE

4.1. WERTINDEX (1970 = 100)

JAHR	MONAT	ORIGINALWERT			SAISONBEREINIGTER WERT		SAISON- UND ARBEITSTÄGLICH BEREINIGTER WERT		GLATTE KOMPONENTE
		INDEX	VERÄNDERUNG VORJAHR	IN O/O GEGEN VORMONAT	INDEX	VERÄNDERUNG IN O/O GEGEN VORMONAT	INDEX	VERÄNDERUNG IN O/O GEGEN VORMONAT	INDEX
BEKLEIDUNGSINDUSTRIE INSGESAMT									
1973	SEP	134,1	-14,5	+65,4	103,2	- 9,1	103,6	-10,0	108,4
	OKT	177,9	-11,9	+32,7	106,2	+ 2,9	107,5	+ 3,8	(107,9)
	NOV	113,4	-10,1	-36,3	107,2	+ 0,9	105,2	- 2,1	(108,0)
	DEZ	68,9	-14,2	-39,2	107,7	+ 0,5	109,2	+ 3,8	(108,5)
1974	JAN	71,9	- 4,5	+ 4,4	112,9	+ 4,8	111,9	+ 2,5	(109,4)
	FEB	88,0	-15,8	+22,4	107,4	- 4,9	107,4	- 4,0	(110,6)
	MAR	163,0	- 5,2	+92,0	119,1	+10,9	119,9	+11,6	(112,0)
	APR	171,2	+ 3,7	+ 1,3	116,4	- 2,3	116,2	- 3,1	(113,4)
	MAI	121,0	+ 7,0	-29,3	122,1	+ 4,9	122,1	+ 5,1	(114,5)
	JUN	71,8	- 1,5	-40,7	107,5	-12,0	107,2	-12,2	(115,0)
	JUL	62,1	- 3,9	-13,5	111,7	+ 3,9	112,7	+ 5,1	(114,6)
	AUG	74,9	- 7,6	+20,6	107,9	- 3,4	107,1	- 5,0	(113,0)
	SEP	144,8	+ 8,0	+93,3	112,8	+ 4,5	113,2	+ 5,7	(109,7)
BEKLEIDUNGSINDUSTRIE INLAND									
1973	SEP	131,2	-15,5	+66,7	100,5	- 9,6	100,6	-11,1	105,7
	OKT	172,2	-12,7	+31,3	102,5	+ 2,0	103,9	+ 3,3	(105,2)
	NOV	113,4	-10,8	-35,9	104,1	+ 1,6	102,5	- 1,3	(105,2)
	DEZ	69,3	-14,2	-37,2	106,0	+ 1,8	107,3	+ 4,7	(105,8)
1974	JAN	70,2	- 5,4	+ 1,3	110,1	+ 3,9	109,3	+ 1,9	(106,7)
	FEB	86,1	-14,7	+22,6	105,4	- 4,3	105,4	- 3,6	(108,0)
	MAR	163,8	- 6,1	+90,2	115,2	+ 9,3	116,0	+10,1	(109,4)
	APR	163,9	+ 2,4	+ 0,1	111,4	- 3,3	111,3	- 4,1	(110,7)
	MAI	118,2	+ 7,3	-27,9	119,2	+ 7,0	119,3	+ 7,2	(111,7)
	JUN	71,0	- 2,7	-39,9	105,2	-11,7	104,3	-12,6	(112,0)
	JUL	61,3	- 5,7	-13,7	109,3	+ 3,9	110,3	+ 5,8	(111,3)
	AUG	73,0	- 7,2	+19,1	105,8	- 3,2	104,6	- 5,2	(109,0)
	SEP	139,3	+ 6,2	+90,8	107,7	+ 1,8	108,3	+ 3,5	(104,9)
BEKLEIDUNGSINDUSTRIE AUSLAND									
1973	SEP	194,3	+ 1,8	+47,2	157,1	- 2,7	162,5	+ 7,4	168,5
	OKT	298,6	- 1,6	+53,7	208,3	+32,6	209,5	+28,9	(169,0)
	NOV	178,2	+ 2,5	-40,3	170,2	-18,3	165,4	-21,1	(168,9)
	DEZ	61,2	-13,8	-65,7	142,9	-16,0	149,1	- 9,9	(168,2)
1974	JAN	107,5	+10,1	+75,7	171,9	+20,3	168,4	+12,9	(167,2)
	FEB	127,9	-29,6	+19,0	149,6	-13,0	149,6	-11,2	(166,1)
	MAR	280,2	+ 7,2	+119,1	200,1	+33,8	199,5	+33,4	(165,3)
	APR	323,6	+19,5	+15,5	217,3	+ 8,6	218,8	+ 9,7	(165,5)
	MAI	181,6	+ 3,7	-43,9	183,6	-15,5	177,5	-18,9	(167,4)
	JUN	87,6	+23,9	-51,8	155,1	-15,5	161,5	- 9,0	(171,6)
	JUL	80,2	+40,2	- 8,4	161,5	+ 4,1	162,0	+ 0,3	(179,3)
	AUG	115,7	-12,3	+44,3	150,4	- 6,9	155,7	- 3,9	(191,5)
	SEP	259,2	+33,4	+124,0	216,5	+43,9	214,1	+37,5	(209,4)

4. AUFTRAGSEINGANG IN DER INDUSTRIE

4.2. VOLUMENINDEX (1970 = 100)

JAHR	MONAT	ORIGINALWERT		SAISONBEREINIGTER WERT		SAISON- UND ARBEITSTÄGLICH BEREINIGTER WERT		GLATTE KOMPONENTE	
		INDEX	VERÄNDERUNG VORJAHR	IN O/O GEGEN VORMONAT	INDEX	VERÄNDERUNG IN O/O GEGEN VORMONAT	INDEX		VERÄNDERUNG IN O/O GEGEN VORMONAT
VERARBEITENDE INDUSTRIE (OHNE NAHRUNGS- UND GENUSSMITTELINDUSTRIE) INSGESAMT									
1973	SEP	110,0	+ 4,4	+ 7,1	109,9	- 3,0	111,4	- 1,5	112,9
	OKT	118,8	+ 2,1	+ 8,0	112,7	+ 2,5	113,2	+ 1,6	(112,6)
	NOV	113,0	- 0,3	- 4,9	111,9	- 0,7	111,9	- 1,1	(112,3)
	DEZ	101,8	- 6,9	- 9,9	107,4	- 4,0	109,4	- 2,2	(112,1)
1974	JAN	113,0	- 6,2	+11,0	118,4	+10,2	117,3	+ 7,2	(111,9)
	FEB	114,3	+ 0,0	+ 1,2	113,9	- 3,8	113,9	- 2,9	(111,9)
	MAR	124,7	- 0,4	+ 9,1	113,8	- 0,1	115,2	+ 1,1	(111,8)
	APR	115,9	+ 2,6	- 7,1	114,5	+ 0,6	114,7	- 0,4	(111,7)
	MAI	116,7	- 9,0	+ 0,7	112,1	- 2,1	112,2	- 2,2	(111,4)
	JUN	104,9	- 4,5	-10,1	104,6	- 6,7	104,8	- 6,6	(111,0)
	JUL	105,2	- 1,9	+ 0,3	109,8	+ 5,0	109,6	+ 4,6	(110,2)
	AUG	97,9	- 2,7	- 5,0	109,9	+ 0,1	109,8	+ 0,2	(109,0)
	SEP	104,0	- 5,5	+ 4,1	104,2	- 5,2	104,6	- 4,7	(107,2)
VERARBEITENDE INDUSTRIE (OHNE NAHRUNGS- UND GENUSSMITTELINDUSTRIE) INLAND									
1973	SEP	101,1	- 3,2	+ 4,8	100,1	- 4,8	101,7	- 3,0	104,5
	OKT	111,7	- 2,5	+10,5	103,9	+ 3,8	104,3	+ 2,6	(103,7)
	NOV	103,7	- 4,2	- 7,2	102,9	- 1,0	102,7	- 1,5	(103,0)
	DEZ	87,4	-12,8	-13,8	97,3	- 5,4	99,2	- 3,4	(102,3)
1974	JAN	101,2	-10,9	+13,2	108,6	+11,6	107,6	+ 4,5	(101,7)
	FFB	104,1	- 5,7	+ 2,9	104,0	- 4,2	104,0	- 3,3	(101,2)
	MAR	112,8	- 5,2	+ 8,4	103,0	- 1,0	104,3	+ 0,3	(100,7)
	APR	104,8	- 3,4	- 7,1	102,7	- 0,3	102,9	- 1,3	(100,2)
	MAI	107,0	-13,2	+ 2,1	101,6	- 1,1	101,4	- 1,5	(99,7)
	JUN	92,4	-10,3	-13,6	92,2	- 9,3	93,1	- 8,2	(99,0)
	JUL	94,8	- 3,4	+ 2,6	99,5	+ 7,9	99,1	+ 6,4	(98,2)
	AUG	87,8	-10,1	- 8,4	95,6	- 3,9	96,3	- 2,8	(97,2)
	SEP	94,0	- 7,0	+ 8,3	93,1	- 2,6	93,1	- 3,3	(95,8)
VERARBEITENDE INDUSTRIE (OHNE NAHRUNGS- UND GENUSSMITTELINDUSTRIE) AUSLAND									
1973	SEP	139,0	+28,0	+13,6	142,1	+ 1,9	143,3	+ 2,5	139,7
	OKT	141,4	+15,7	+ 1,7	141,4	- 0,5	141,8	- 1,0	(140,4)
	NOV	141,8	+ 9,8	+ 0,3	141,1	- 0,2	142,2	+ 0,3	(141,3)
	DEZ	141,2	+ 6,8	- 0,4	139,6	- 1,1	142,0	- 0,1	(142,3)
1974	JAN	143,8	+ 4,8	+ 6,1	143,7	+ 2,9	142,3	+ 0,2	(143,6)
	FEB	147,0	+15,7	- 1,9	145,6	+ 1,3	145,6	+ 2,3	(145,0)
	MAR	162,8	+11,5	+10,7	148,4	+ 1,9	149,9	+ 3,0	(146,5)
	APR	150,6	+17,7	- 7,5	151,6	+ 2,2	151,6	+ 1,1	(147,9)
	MAI	147,3	+ 1,9	- 2,2	145,4	- 4,1	146,5	- 3,4	(149,0)
	JUN	144,4	+ 8,9	- 2,0	143,8	- 1,1	142,2	- 2,9	(149,5)
	JUL	139,1	+ 0,1	- 4,4	142,6	- 0,8	142,7	+ 0,4	(149,2)
	AUG	142,6	+16,5	+ 3,3	157,0	+10,1	154,4	+ 8,2	(147,6)
	SEP	135,6	- 2,4	- 4,9	139,9	-10,9	141,8	- 8,2	(144,3)
GRUNDSTOFF- UND PRODUKTIONSGÜTERINDUSTRIEN INSGESAMT									
1973	SEP	116,1	+10,3	+ 0,3	119,2	- 0,5	120,7	+ 1,2	119,2
	OKT	124,8	+ 8,7	+ 7,5	122,1	+ 2,4	122,7	+ 1,7	(119,6)
	NOV	122,0	+ 7,1	- 2,2	122,7	+ 0,5	122,4	- 0,2	(120,0)
	DEZ	113,3	- 2,5	- 9,6	115,4	- 5,9	117,5	- 4,0	(120,6)
1974	JAN	124,8	+ 6,5	+13,1	125,8	+ 9,0	124,8	+ 6,2	(121,3)
	FEB	122,1	+ 5,3	- 2,2	123,1	- 2,1	123,1	- 1,4	(121,2)
	MAR	125,9	+ 1,9	+ 3,1	120,3	- 2,3	121,9	- 1,0	(122,6)
	APR	124,7	+10,9	- 1,0	125,4	+ 4,2	125,6	+ 3,0	(123,0)
	MAI	127,3	+ 0,4	+ 2,1	122,5	- 2,3	122,6	- 2,4	(123,1)
	JUN	120,8	+ 3,4	- 5,1	117,1	- 4,4	116,8	- 4,7	(122,5)
	JUL	122,4	+ 5,1	+ 1,3	122,8	+ 4,9	122,9	+ 5,2	(121,2)
	AUG	112,9	- 2,5	- 7,8	116,8	- 4,9	117,1	- 4,7	(118,7)
	SEP	111,1	- 4,3	- 1,6	114,0	- 2,4	114,4	- 2,3	(115,0)
GRUNDSTOFF- UND PRODUKTIONSGÜTERINDUSTRIEN INLAND									
1973	SEP	109,8	+ 6,3	+ 0,8	110,5	- 1,3	111,9	+ 0,2	111,9
	OKT	116,8	+ 5,4	+ 6,4	113,3	+ 2,5	113,9	+ 1,8	(111,7)
	NOV	111,9	+ 3,6	- 4,2	113,3	+ 0,0	113,0	- 0,8	(111,5)
	DEZ	98,7	- 5,9	-11,8	106,5	- 6,0	108,6	- 3,9	(111,3)
1974	JAN	111,2	+ 2,3	+12,7	116,0	+ 8,9	114,9	+ 5,8	(111,2)
	FEB	113,8	+ 0,4	- 0,4	113,1	- 2,5	113,1	- 1,6	(111,2)
	MAR	114,8	- 4,3	+ 3,6	110,2	- 2,6	111,8	- 1,1	(111,1)
	APR	113,6	+ 5,1	- 1,0	114,0	+ 3,4	114,1	+ 2,1	(110,9)
	MAI	117,6	- 3,4	+ 3,5	112,3	- 1,5	112,5	- 1,4	(110,6)
	JUN	108,1	- 3,8	- 8,1	103,6	- 7,7	103,3	- 8,2	(110,0)
	JUL	112,4	- 0,4	+ 4,0	110,7	+ 6,9	110,8	+ 7,3	(108,9)
	AUG	101,5	- 6,8	- 9,7	104,6	- 5,5	104,9	- 5,3	(107,3)
	SEP	102,7	- 6,5	+ 1,2	103,2	- 1,3	103,8	- 1,0	(104,9)
GRUNDSTOFF- UND PRODUKTIONSGÜTERINDUSTRIEN AUSLAND									
1973	SEP	138,0	+21,7	- 1,6	149,6	+ 1,9	151,9	+ 4,6	144,0
	OKT	152,6	+17,3	+10,6	152,1	+ 1,7	152,2	+ 0,2	(146,3)
	NOV	156,3	+15,5	+ 2,4	154,6	+ 1,6	154,6	+ 1,6	(149,0)
	DEZ	149,1	+ 4,6	- 4,6	144,0	- 6,9	146,2	- 5,4	(152,0)
1974	JAN	169,6	+15,4	+13,7	158,3	+ 9,9	157,1	+ 7,5	(155,1)
	FEB	159,4	+18,1	- 6,0	155,7	- 1,6	155,7	- 0,9	(158,3)
	MAR	162,3	+19,7	+ 1,8	153,8	- 1,2	156,0	+ 0,2	(161,1)
	APR	161,1	+26,4	- 0,7	162,5	+ 5,7	163,2	+ 4,6	(163,2)
	MAI	159,6	+10,5	- 0,9	157,3	- 3,2	156,9	- 3,9	(164,2)
	JUN	162,5	+22,7	+ 1,8	161,1	+ 2,4	161,4	+ 2,9	(163,7)
	JUL	154,5	+19,2	- 4,9	162,7	+ 1,0	162,7	+ 0,8	(160,9)
	AUG	147,2	+ 0,4	- 3,4	155,2	- 4,6	156,1	- 4,1	(155,3)
	SEP	137,7	- 0,2	- 7,7	148,8	- 4,1	148,8	- 4,7	(146,3)

4. AUFTRAGSEINGANG IN DER INDUSTRIE

4.2. VOLUMENINDEX (1970 = 100)

JAHR	MONAT	ORIGINALWERT			SAISONBEREINIGTER WERT		SAISON- UND ARBEITSTÄGLICH BEREINIGTER WERT		GLATTE KOMPONENTE
		INDEX	VERÄNDERUNG IN O/O GEGEN VORJAHR	VERÄNDERUNG IN O/O GEGEN VORMONAT	INDEX	VERÄNDERUNG IN O/O GEGEN VORMONAT	INDEX	VERÄNDERUNG IN O/O GEGEN VORMONAT	INDEX
INVESTITIONSGÜTER INDUSTRIEN INSGESAMT									
1973	SEP	109,2	+ 9,4	+ 9,2	108,3	- 2,5	109,9	- 1,2	112,0
	OKT	112,0	+ 5,8	+ 3,5	112,3	+ 3,7	112,5	+ 2,4	(111,4)
	NOV	107,1	- 1,5	- 4,4	108,3	- 3,6	109,1	- 3,0	(110,7)
	DEZ	101,6	- 8,3	- 5,1	104,7	- 3,3	106,8	- 2,1	(110,1)
1974	JAN	110,9	-14,7	+ 9,2	114,3	+ 9,2	113,5	+ 6,3	(109,5)
	FEB	117,0	+ 3,0	+ 5,5	113,5	- 0,7	113,5	+ 0,0	(109,0)
	MAR	125,1	+ 3,1	+ 7,8	114,7	+ 1,1	116,2	+ 2,4	(108,6)
	APR	107,0	- 0,3	-13,6	112,0	- 2,4	112,3	- 3,4	(108,3)
	MAI	113,4	-15,2	+ 4,0	108,8	- 2,9	109,2	- 2,8	(108,1)
	JUN	103,0	- 6,4	- 9,2	100,8	- 7,4	101,1	- 7,4	(107,9)
	JUL	102,8	- 5,9	- 0,2	104,3	+ 3,5	103,8	+ 2,7	(107,8)
	AUG	101,0	+ 1,9	+ 1,8	111,8	+ 7,2	111,5	+ 7,4	(107,7)
	SEP	101,1	- 6,6	+ 0,1	102,1	- 8,7	102,9	- 7,7	(107,5)
INVESTITIONSGÜTER INDUSTRIEN INLAND									
1973	SEP	93,6	- 3,1	+ 3,0	94,4	- 5,2	96,1	- 2,6	98,6
	OKT	102,3	- 0,2	+ 9,3	101,2	+ 7,2	101,2	+ 5,3	(97,9)
	NOV	95,5	- 5,8	- 6,6	96,5	- 4,6	94,7	- 6,4	(97,2)
	DEZ	84,9	-17,5	-11,1	89,6	- 7,2	90,5	- 4,4	(96,6)
1974	JAN	97,0	-21,9	+14,3	100,2	+11,8	100,8	+11,4	(96,0)
	FEB	105,1	- 3,5	+ 9,4	100,7	+ 0,5	100,7	- 0,1	(95,4)
	MAR	107,7	- 0,7	+ 3,4	99,8	- 0,9	101,1	+ 0,4	(94,8)
	APR	92,9	- 9,4	-15,3	95,1	- 4,7	95,2	- 5,8	(94,3)
	MAI	103,3	-22,9	+ 8,0	98,6	+ 3,7	97,7	+ 2,6	(93,7)
	JUN	85,7	-13,3	-13,6	84,0	-14,8	88,2	- 9,7	(93,0)
	JUL	87,6	- 4,0	+ 3,3	91,5	+ 8,9	90,9	+ 3,1	(92,3)
	AUG	82,1	- 9,7	- 8,4	90,6	- 1,0	92,8	+ 2,1	(91,4)
	SEP	85,5	- 8,7	+ 4,1	86,4	- 4,6	85,6	- 7,8	(90,3)
INVESTITIONSGÜTER INDUSTRIEN AUSLAND									
1973	SEP	142,6	+37,0	+21,6	141,6	+ 2,9	142,2	+ 2,2	138,9
	OKT	134,5	+17,8	- 5,7	137,7	- 2,8	138,1	- 2,9	(138,9)
	NOV	133,5	+ 6,1	- 0,7	134,8	- 2,1	137,3	- 0,6	(139,0)
	DEZ	139,9	+ 7,7	+ 4,8	138,7	+ 2,9	141,1	+ 2,8	(139,3)
1974	JAN	143,1	- 0,7	+ 2,3	137,9	- 0,6	136,1	- 3,5	(140,0)
	FEB	143,4	+16,7	+ 0,2	142,6	+ 3,4	142,6	+ 4,8	(140,9)
	MAR	164,5	+ 8,9	+14,7	147,6	+ 3,5	149,2	+ 4,6	(142,1)
	APR	146,3	+16,1	-11,1	149,0	+ 0,9	148,9	- 0,2	(143,6)
	MAI	143,9	+ 0,4	- 1,6	143,6	- 3,6	145,6	- 2,2	(145,1)
	JUN	141,5	+ 5,8	- 1,7	140,1	- 2,4	136,9	- 6,0	(146,4)
	JUL	134,5	- 9,0	- 4,9	135,2	- 3,5	135,5	- 1,0	(147,4)
	AUG	147,3	+25,6	+ 9,5	163,5	+20,9	158,9	+17,3	(147,8)
	SEP	138,3	- 3,0	- 6,1	139,4	-14,7	142,5	-10,3	(147,0)
VERBRAUCHSGÜTER INDUSTRIEN INSGESAMT									
1973	SEP	104,2	-14,0	+15,6	99,0	- 8,7	100,4	- 6,5	104,6
	OKT	125,3	-12,7	+20,2	99,2	+ 0,2	99,7	- 0,7	(103,5)
	NOV	112,2	- 9,7	-10,5	103,9	+ 4,7	102,3	+ 2,6	(102,6)
	DEZ	88,6	-11,6	-21,0	101,4	- 2,4	103,4	+ 1,1	(102,0)
1974	JAN	99,0	- 4,1	+11,7	109,0	+ 7,5	107,7	+ 4,2	(101,6)
	FEB	95,4	-15,8	- 3,6	100,3	- 8,0	100,3	- 6,9	(101,5)
	MAR	112,7	-11,3	+25,5	101,8	+ 1,5	102,1	+ 1,8	(101,4)
	APR	117,9	- 4,0	- 1,5	102,7	+ 0,9	102,1	+ 0,0	(101,4)
	MAI	107,2	- 8,5	- 9,1	103,6	+ 0,9	102,7	+ 0,6	(101,2)
	JUN	83,5	-15,1	-22,1	93,6	- 9,7	95,3	- 7,2	(100,6)
	JUL	82,7	- 5,2	- 1,0	102,4	+ 9,4	102,3	+ 7,3	(99,4)
	AUG	76,3	-15,3	- 7,7	94,8	- 7,4	94,8	- 7,3	(97,4)
	SEP	97,2	- 4,8	+30,0	93,6	- 1,3	94,1	- 0,7	(94,4)
VERBRAUCHSGÜTER INDUSTRIEN INLAND									
1973	SEP	102,4	-15,4	+15,6	95,8	- 9,7	97,1	- 7,6	101,1
	OKT	122,0	-14,6	+19,1	95,0	- 0,8	95,5	- 1,6	(99,8)
	NOV	107,3	-11,8	-12,0	99,3	+ 4,5	97,7	+ 2,3	(98,8)
	DEZ	84,0	-14,4	-21,7	97,7	- 1,6	99,7	+ 2,0	(98,1)
1974	JAN	94,5	- 5,9	+12,5	105,0	+ 7,5	103,7	+ 4,0	(97,8)
	FEB	90,6	-18,5	- 4,1	96,2	- 8,4	96,2	- 7,2	(97,6)
	MAR	115,5	-13,6	+27,5	97,1	+ 0,9	97,5	+ 1,4	(97,7)
	APR	114,3	- 5,1	- 1,0	98,8	+ 1,8	98,3	+ 0,8	(97,7)
	MAI	103,9	- 7,7	- 9,1	100,9	+ 2,1	99,9	+ 1,6	(97,6)
	JUN	80,3	-15,5	-22,7	91,2	- 9,6	92,6	- 7,3	(97,1)
	JUL	78,9	- 7,8	- 1,7	98,6	+ 8,1	98,7	+ 6,6	(96,1)
	AUG	74,1	-16,4	- 6,1	91,7	- 7,0	91,5	- 7,3	(94,1)
	SEP	97,5	- 4,8	+31,6	90,5	- 1,3	91,0	- 0,5	(90,9)
VERBRAUCHSGÜTER INDUSTRIEN AUSLAND									
1973	SEP	119,7	- 2,4	+16,8	125,4	- 1,8	127,5	+ 1,1	132,9
	OKT	152,8	+ 2,1	+27,7	133,0	+ 6,1	133,5	+ 4,7	(133,3)
	NOV	152,2	+14,8	- 0,4	142,1	+ 6,8	139,8	+ 4,7	(133,5)
	DEZ	126,3	+ 8,3	-17,0	131,9	- 7,2	134,1	- 4,1	(133,5)
1974	JAN	135,1	+ 8,3	+ 7,0	140,9	+ 6,8	140,3	+ 4,6	(133,3)
	FEB	133,8	+ 2,3	- 1,0	132,9	- 5,7	132,9	- 5,3	(132,9)
	MAR	153,2	+ 6,2	+14,5	139,7	+ 5,1	139,0	+ 4,6	(132,3)
	APR	147,2	+ 3,7	- 3,9	134,0	- 4,1	132,8	- 4,5	(131,3)
	MAI	133,7	-13,3	- 9,2	125,7	- 6,2	124,9	- 5,9	(130,0)
	JUN	110,0	-12,1	-17,7	113,9	- 9,4	117,5	- 5,9	(128,4)
	JUL	113,4	+12,7	+ 3,1	132,9	+16,7	132,1	+12,4	(126,4)
	AUG	94,2	- 8,1	-16,9	119,7	- 9,9	120,9	- 8,5	(124,0)
	SEP	117,7	- 3,8	+19,6	118,3	- 1,2	118,3	- 2,2	(121,2)

4. AUFTRAGSEINGANG IN DER INDUSTRIE

4.2. VOLUMENINDEX (1970 = 100)

JAHR	MONAT	ORIGINALWERT			SAISONBEREINIGTER WERT		SAISON- UND ARBEITSTAEGLICH BEREINIGTER WERT		GLATTE KOMPONENTE
		INDEX	VERAENDERUNG VORJAHR	IN O/O GEGEN VORMONAT	INDEX	VERAENDERUNG IN O/O GEGEN VORMONAT	INDEX	VERAENDERUNG IN O/O GEGEN VORMONAT	INDEX
INDUSTRIE DER STEINE UND ERDEN INSGESAMT									
1973	SEP	112,5	- 7,6	- 6,0	99,8	- 5,6	101,9	- 2,9	105,1
	OKT	115,2	- 8,1	+ 2,4	102,4	+ 2,6	103,5	+ 1,6	(103,7)
	NOV	103,1	- 7,0	-13,1	102,0	- 0,4	101,2	- 2,2	(102,2)
	DEZ	76,5	-21,9	-23,6	93,2	- 8,6	96,4	- 4,7	(100,7)
1974	JAN	74,6	+ 4,0	- 2,5	110,6	+18,7	109,7	+13,8	(99,1)
	FEB	72,9	- 7,0	- 2,3	101,8	- 8,0	101,8	- 7,2	(97,6)
	MAR	94,1	-11,7	+29,1	100,5	- 1,3	102,6	+ 0,8	(96,2)
	APR	103,0	- 0,2	+ 9,5	101,6	+ 1,1	102,2	- 0,4	(94,9)
	MAI	108,9	-16,3	+ 5,7	95,4	- 6,1	93,3	- 6,8	(93,7)
	JUN	97,7	-16,6	-10,3	85,0	-10,9	83,8	-12,1	(92,8)
	JUL	104,3	-17,5	+ 6,8	87,9	+ 3,4	88,2	+ 0,3	(92,2)
	AUG	100,1	-16,4	- 4,0	85,8	- 2,4	85,8	- 2,7	(91,8)
	SEP	107,7	- 4,3	+ 7,6	93,8	+ 9,3	94,5	+10,1	(91,6)
INDUSTRIE DER STEINE UND ERDEN INLAND									
1973	SEP	112,2	- 8,6	- 5,7	98,7	- 5,6	100,7	- 3,1	103,5
	OKT	112,7	-10,6	+ 0,4	99,6	+ 0,9	100,9	+ 0,2	(102,6)
	NOV	96,8	- 8,4	-14,1	99,7	+ 0,1	98,8	- 2,1	(100,4)
	DEZ	74,2	-23,9	-23,3	91,3	- 8,4	94,5	- 4,4	(98,7)
1974	JAN	71,9	+ 2,0	- 3,1	109,0	+19,4	108,2	+14,5	(97,1)
	FEB	70,2	- 9,2	- 2,4	99,8	- 8,4	99,8	- 7,3	(95,6)
	MAR	92,1	-13,2	+31,2	99,0	- 0,8	101,0	+ 1,2	(94,1)
	APR	101,2	- 7,3	+ 9,9	99,7	+ 0,7	100,4	- 0,6	(92,8)
	MAI	107,3	-17,0	+ 6,0	93,6	- 6,1	93,6	- 6,8	(91,7)
	JUN	95,9	-17,8	-10,6	82,8	-11,5	81,3	-13,1	(90,7)
	JUL	102,8	-18,4	+ 7,2	85,4	+ 3,1	85,8	+ 5,5	(89,9)
	AUG	98,1	-17,6	- 4,6	83,2	- 2,6	83,1	- 3,1	(89,4)
	SEP	106,4	- 5,2	+ 8,5	91,6	+10,1	92,3	+11,1	(89,6)
INDUSTRIE DER STEINE UND ERDEN AUSLAND									
1973	SEP	120,9	+23,5	-14,0	126,5	- 8,9	132,4	- 3,7	147,6
	OKT*	185,3	+66,2	+53,3	188,9	+49,3	191,4	+44,6	(150,6)
	NOV	193,5	+20,6	+ 4,4	180,8	- 4,3	171,2	-10,6	(151,7)
	DEZ	141,3	+26,2	-27,0	146,1	-19,2	151,1	-11,7	(152,4)
1974	JAN	148,6	+40,9	+ 5,2	154,9	+ 6,0	153,4	+ 1,5	(152,3)
	FEB	148,6	+35,1	+ 0,0	158,1	+ 2,1	158,1	+ 3,1	(151,5)
	MAR	150,4	+23,1	+ 1,2	142,7	- 9,7	145,5	- 8,0	(150,4)
	APR	155,6	+21,6	+ 3,5	153,1	+ 7,3	150,6	+ 3,5	(149,2)
	MAI	153,4	+ 0,4	- 1,4	144,5	- 5,6	144,4	- 4,1	(148,3)
	JUN	148,3	+14,2	- 3,3	145,4	+ 0,6	148,7	+ 3,0	(148,4)
	JUL	145,2	+ 2,7	- 2,1	151,7	+ 4,3	154,3	+ 3,8	(149,9)
	AUG	152,2	+ 8,3	+ 4,8	150,6	- 0,7	150,5	- 2,5	(153,7)
	SEP	143,8	+18,9	- 5,5	150,2	- 0,3	149,7	- 0,5	(160,3)
STAHL- UND WARMWALZWERKE (MENGENINDEX) INSGESAMT									
1973	SEP	115,4	+27,2	- 2,5	131,0	+ 3,7	133,2	+ 4,3	126,3
	OKT	124,1	+19,7	+ 7,5	132,6	+ 1,2	135,7	+ 1,9	(127,6)
	NOV	137,2	+20,6	+10,6	139,7	+ 5,4	134,6	- 0,8	(129,1)
	DEZ	125,6	- 1,3	- 8,5	122,2	-12,5	124,7	- 7,4	(130,6)
1974	JAN	148,4	+10,7	+18,2	135,9	+11,2	134,7	+ 8,0	(132,2)
	FEB	145,5	+ 9,2	- 2,0	136,0	+ 0,1	136,0	+ 1,0	(133,6)
	MAR	136,7	+ 3,8	- 6,0	130,3	- 4,2	134,0	- 1,5	(134,6)
	APR	133,2	+19,8	- 2,6	133,9	+ 2,8	133,9	- 0,1	(135,1)
	MAI	147,0	+12,1	+10,4	140,2	+ 4,7	141,6	+ 5,8	(134,8)
	JUN	119,9	+ 6,9	-18,4	119,1	-15,0	120,1	-15,2	(133,3)
	JUL	126,5	+11,7	+ 5,5	130,8	+ 9,8	132,9	+10,7	(130,4)
	AUG	122,6	+ 3,6	- 3,1	129,5	- 1,0	128,8	- 3,1	(125,5)
	SEP	97,6	-15,4	-20,4	113,7	-12,2	114,0	-11,5	(118,4)
STAHL- UND WARMWALZWERKE (MENGENINDEX) INLAND									
1973	SEP	94,6	+23,0	- 3,1	108,9	+ 2,0	111,0	+ 1,8	109,3
	OKT	101,5	+20,7	+ 7,3	113,9	+ 4,6	116,6	+ 5,0	(108,9)
	NOV	113,2	+11,6	+11,5	113,6	- 0,3	110,0	- 5,7	(108,6)
	DEZ	102,0	- 7,3	- 9,9	101,0	-11,1	103,9	- 5,5	(108,3)
1974	JAN	114,0	- 3,9	+11,8	109,8	+ 8,7	109,0	+ 4,9	(108,2)
	FEB	122,5	- 4,2	+ 7,5	110,6	+ 0,7	110,6	+ 1,5	(108,2)
	MAR	119,8	- 5,7	- 2,2	112,1	+ 1,4	116,1	+ 5,0	(108,3)
	APR	113,5	+ 8,3	- 5,3	111,3	- 0,7	111,0	- 4,4	(108,5)
	MAI	124,2	+ 3,0	+ 9,4	118,1	+ 6,1	119,9	+ 8,0	(108,7)
	JUN	103,5	- 0,6	-19,1	96,9	-18,0	95,7	-20,2	(108,7)
	JUL	106,4	+ 2,0	+ 5,9	110,8	+14,3	112,7	+17,8	(108,6)
	AUG	96,7	- 0,9	- 9,1	105,6	- 4,7	105,5	- 6,4	(108,2)
	SEP	85,5	- 9,6	-11,6	100,6	- 4,7	101,3	- 4,0	(107,1)
STAHL- UND WARMWALZWERKE (MENGENINDEX) AUSLAND									
1973	SEP	175,4	+34,6	- 1,2	190,6	+ 4,2	194,7	+ 7,2	170,2
	OKT	188,9	+18,1	+ 7,7	191,1	+ 0,3	193,1	- 0,8	(175,5)
	NOV	206,0	+37,8	+ 9,1	204,6	+ 7,1	198,3	+ 2,7	(181,6)
	DEZ	193,3	+ 9,3	- 6,2	178,7	-12,7	181,6	- 8,4	(188,1)
1974	JAN*	247,1	+38,4	+27,8	226,0	+26,5	224,7	+23,7	(194,6)
	FEB	211,5	+42,2	-14,4	203,8	- 9,8	203,8	- 9,3	(200,6)
	MAR	185,2	+27,5	-12,4	180,3	-11,5	182,4	-10,5	(205,3)
	APR	189,6	+46,2	+ 2,4	198,4	+10,0	199,9	+ 9,6	(207,8)
	MAI	212,5	+31,8	+12,1	206,6	+ 4,1	204,6	+ 2,4	(207,0)
	JUN	175,5	+22,0	-17,4	176,6	-14,5	184,7	- 9,7	(201,9)
	JUL	184,2	+32,4	+ 5,0	192,6	+ 9,1	193,4	+ 4,7	(191,2)
	AUG	196,9	+10,9	+ 8,9	196,3	+ 1,9	195,4	+ 1,0	(173,5)
	SEP	132,4	-24,5	-32,8	149,1	-24,0	148,4	-24,1	(147,3)

4. AUFTRAGSEINGANG IN DER INDUSTRIE

4.2. VOLUMENINDEX (1970 = 100)

JAHR	MONAT	ORIGINALWERT			SAISONFREINIGTER WERT		SAISON- UND ARBEITSTÄGLICH BEREINIGTER WERT		GLATTE KOMPONENTE
		INDEX	VERÄNDERUNG VORJAHR	IN O/O GEGEN VORMONAT	INDEX	VERÄNDERUNG IN O/O GEGEN VORMONAT	INDEX	VERÄNDERUNG IN O/O GEGEN VORMONAT	
CHEMISCHE INDUSTRIE (OHNE KOHLENWERTSTOFFINDUSTRIE) INSGESAMT									
1973	SEP	124,0	+10,3	+ 1,5	125,0	- 1,0	126,6	+ 1,4	125,7
	OKT	133,3	+11,7	+ 7,5	129,4	+ 3,5	128,8	+ 1,7	(127,1)
	NOV	127,6	+10,0	- 4,3	128,5	- 0,7	129,7	+ 0,7	(128,8)
	DEZ	119,6	+ 7,1	- 6,3	126,1	- 1,9	128,6	- 0,8	(130,6)
1974	JAN	138,8	+12,1	+16,1	136,9	+ 8,6	135,5	+ 5,4	(132,5)
	FEB	133,8	+10,8	- 3,6	132,7	- 3,1	132,7	- 2,1	(134,3)
	MAR	137,5	+ 9,4	+ 4,3	131,5	- 0,9	132,3	- 0,3	(135,8)
	APR	134,2	+18,7	- 0,9	139,3	+ 5,9	139,0	+ 5,1	(136,9)
	MAI	137,6	+10,4	+ 1,0	137,3	- 1,4	136,5	- 1,8	(137,1)
	JUN	137,7	+13,1	- 1,4	135,7	- 1,2	135,2	- 1,0	(136,2)
	JUL	131,4	+ 7,9	- 4,6	134,3	- 1,0	133,6	- 1,2	(133,8)
	AUG	121,9	- 0,2	- 7,2	126,1	- 6,1	126,3	- 5,5	(129,5)
	SEP	123,9	- 0,1	+ 1,6	124,4	- 1,3	125,0	- 1,0	(122,8)
CHEMISCHE INDUSTRIE (OHNE KOHLENWERTSTOFFINDUSTRIE) INLAND									
1973	SEP	120,1	+ 6,6	+ 4,3	118,4	- 1,0	119,7	+ 1,1	120,0
	OKT	127,7	+ 8,9	+ 6,3	122,4	+ 3,4	121,5	+ 1,5	(121,1)
	NOV	120,1	+ 7,1	- 6,0	121,4	- 0,8	122,9	+ 1,2	(122,3)
	DEZ	111,6	+ 7,8	- 7,1	121,0	- 0,3	123,2	+ 0,2	(123,7)
1974	JAN	132,3	+10,3	+18,5	130,1	+ 7,5	128,5	+ 4,3	(125,0)
	FEB	126,9	+10,6	- 4,1	126,2	- 3,0	126,2	- 1,8	(126,3)
	MAR	127,6	+ 7,9	+ 0,6	121,1	- 4,0	121,6	- 3,6	(127,2)
	APR	123,3	+15,4	+ 0,5	130,1	+ 7,4	129,7	+ 6,7	(127,7)
	MAI	131,7	+ 9,1	+ 2,7	129,8	- 0,2	128,7	- 0,8	(127,4)
	JUN	124,4	+ 5,3	- 5,5	121,8	- 6,2	122,8	- 4,6	(126,1)
	JUL	123,9	+ 4,6	- 0,4	124,7	+ 2,4	123,5	+ 0,6	(123,5)
	AUG	112,8	- 2,1	- 9,0	117,1	- 6,1	117,7	- 4,7	(119,3)
	SEP	115,7	- 3,7	+ 2,6	113,7	- 2,9	114,2	- 3,0	(113,1)
CHEMISCHE INDUSTRIE (OHNE KOHLENWERTSTOFFINDUSTRIE) AUSLAND									
1973	SEP	133,1	+19,4	- 3,8	139,9	- 1,0	142,3	+ 1,8	138,7
	OKT	146,1	+17,9	+ 9,8	145,7	+ 4,1	145,8	+ 2,5	(140,8)
	NOV	144,6	+15,8	- 1,0	144,2	- 1,0	144,6	- 0,8	(143,2)
	DEZ	137,7	+ 5,4	- 4,8	137,8	- 4,4	141,2	- 2,4	(146,0)
1974	JAN	153,1	+15,6	+11,2	151,3	+ 9,8	150,7	+ 6,7	(148,9)
	FEB	148,7	+10,1	- 2,9	146,6	- 3,1	146,6	- 2,7	(151,8)
	MAR	163,4	+21,9	+11,2	154,1	+ 5,1	155,6	+ 6,1	(154,5)
	APR	159,2	+23,9	- 3,7	158,4	+ 2,8	158,6	+ 1,9	(156,7)
	MAI	156,5	+12,5	- 1,7	153,6	- 3,0	153,5	- 3,2	(157,9)
	JUN	166,3	+27,6	+ 6,3	165,6	+ 7,8	161,6	+ 5,3	(157,7)
	JUL	146,8	+13,5	-11,7	154,3	- 6,8	154,7	- 4,3	(155,7)
	AUG	141,1	+ 2,0	- 3,9	145,2	- 5,9	144,6	- 6,5	(151,1)
	SEP	141,1	+ 6,0	+ 0,0	146,9	+ 1,2	147,7	+ 2,1	(143,6)
MASCHINENBAU INSGESAMT									
1973	SEP	89,9	+ 5,9	- 4,5	95,7	- 6,4	98,5	- 1,8	103,9
	OKT	99,9	+ 9,2	+11,1	103,6	+ 8,3	103,8	+ 5,4	(103,2)
	NOV	101,8	+ 9,7	+ 1,9	106,1	+ 2,4	104,8	+ 1,0	(102,5)
	DEZ	93,9	- 3,7	- 7,8	98,5	- 7,2	101,6	- 3,1	(101,7)
1974	JAN	112,0	+ 1,5	+19,3	107,8	+ 9,4	107,1	+ 5,4	(101,0)
	FEB	106,3	+ 3,0	- 5,1	104,3	- 3,2	104,3	- 2,6	(100,5)
	MAR	115,6	+ 6,3	+ 9,7	106,5	+ 2,1	107,4	+ 3,0	(100,3)
	APR	101,4	- 1,8	-13,0	101,5	- 4,7	101,3	- 5,7	(100,5)
	MAI	104,9	-12,0	+ 3,5	100,7	- 0,8	99,7	- 1,6	(101,4)
	JUN	97,7	- 6,4	- 6,9	95,6	- 5,1	97,5	- 2,2	(103,0)
	JUL	104,4	+ 2,5	+ 6,9	102,5	+ 7,2	102,6	+ 5,2	(105,5)
	AUG	104,3	+10,8	- 0,1	111,3	+ 8,6	110,7	+ 7,9	(109,1)
	SEP	103,3	+11,6	- 3,8	106,6	- 4,2	107,8	- 2,6	(113,9)
MASCHINENBAU INLAND									
1973	SEP	71,0	-13,2	-10,2	76,7	- 8,7	79,4	- 3,9	87,5
	OKT	86,0	+ 3,0	+21,1	88,0	+14,7	88,6	+11,6	(86,0)
	NOV	83,3	+ 1,3	- 3,1	88,5	+ 0,6	85,9	- 3,0	(84,3)
	DEZ	67,2	-23,4	-19,3	75,5	-14,7	78,3	- 8,8	(82,6)
1974	JAN	85,9	-14,8	+29,3	85,4	+13,1	86,8	+10,9	(80,9)
	FEB	82,8	-10,0	- 4,7	83,4	- 2,3	83,4	- 3,9	(79,4)
	MAR	101,8	+ 0,8	+22,9	91,7	+10,0	91,5	+ 9,7	(78,2)
	APR	82,5	-11,8	-19,0	84,2	- 8,2	83,3	- 9,0	(77,4)
	MAI	84,7	-25,0	+ 2,7	79,3	- 5,8	79,1	- 5,0	(77,3)
	JUN	71,0	-23,7	-16,2	68,6	-13,5	70,8	-10,5	(78,0)
	JUL	78,8	- 7,3	+11,0	76,3	+11,2	76,7	+ 8,3	(79,8)
	AUG	80,1	+ 1,3	+ 1,6	84,4	+10,6	83,9	+ 9,4	(82,9)
	SEP	72,5	+ 2,1	- 9,5	79,0	- 6,4	80,0	- 4,6	(87,6)
MASCHINENBAU AUSLAND									
1973	SEP	124,1	+37,3	+ 2,4	130,1	- 3,5	132,2	- 0,9	133,2
	OKT	125,0	+16,1	+ 0,7	131,4	+ 1,0	131,2	- 0,8	(134,1)
	NOV	135,3	+20,9	+ 8,2	137,7	+ 4,8	138,9	+ 5,9	(134,5)
	DEZ	142,0	+23,1	+ 5,0	142,3	+ 3,3	145,0	+ 4,4	(135,8)
1974	JAN	155,5	+25,0	+10,2	147,5	+ 3,7	143,5	- 1,0	(136,9)
	FEB	148,0	+19,9	- 5,4	141,1	- 4,3	141,1	- 1,7	(138,3)
	MAR	143,0	+13,9	- 3,4	132,7	- 6,0	135,9	- 3,7	(140,0)
	APR	135,6	+12,2	- 5,2	132,5	- 0,2	133,7	- 1,6	(142,2)
	MAI	141,0	+ 8,1	+ 4,0	138,3	+ 4,8	137,4	+ 2,8	(144,9)
	JUN	146,0	+17,1	+ 3,5	144,2	+ 3,9	144,9	+ 5,5	(148,2)
	JUL	151,1	+14,1	+ 3,5	150,1	+ 4,1	149,8	+ 3,4	(152,1)
	AUG	148,5	+22,5	- 1,7	160,3	+ 6,8	159,6	+ 6,5	(156,6)
	SEP	153,8	+21,5	+ 1,5	156,7	- 2,2	157,8	- 1,1	(161,7)

4. AUFTRAGSEINGANG IN DER INDUSTRIE

4.2. VOLUMENINDEX (1970 = 100)

JAHR	MONAT	ORIGINALWERT			SAISONBEREINIGTER WERT			SAISON- UND ARBEITSTÄGLICH BEREINIGTER WERT		GLATTE KOMPONENTE
		INDEX	VERÄNDERUNG VORJAHR	IN O/O GEGEN VORMONAT	INDEX	VERÄNDERUNG IN O/O GEGEN VORMONAT	INDEX	VERÄNDERUNG IN O/O GEGEN VORMONAT	INDEX	
STRASSENFAHRZEUGBAU INSGESAMT										
1973	SEP	102,3	+ 1,1	+26,9	106,1	+ 4,8	106,1	+ 7,8	100,4	
	OKT	102,5	-14,0	+ 0,2	98,3	- 7,4	96,9	- 8,7	(99,0)	
	NOV	89,5	-29,5	-12,7	91,6	- 6,8	96,7	- 0,2	(98,1)	
	DEZ	83,5	-12,2	- 6,7	100,3	+ 9,5	101,0	+ 4,4	(97,9)	
1974	JAN	104,7	-34,6	+25,4	105,2	+ 4,9	102,7	+ 1,7	(98,2)	
	FEB	117,1	-13,2	+11,8	102,5	- 2,6	102,5	- 0,2	(98,8)	
	MAR	116,2	- 6,1	- 0,8	102,9	+ 0,4	105,2	+ 2,6	(99,5)	
	APR	105,8	- 3,1	- 9,0	103,0	+ 0,1	103,7	+ 1,4	(99,9)	
	MAI	108,3	-24,8	+ 2,4	94,4	- 8,3	94,7	- 8,7	(99,6)	
	JUN	94,0	- 7,6	-13,2	92,2	- 2,3	92,1	- 2,7	(97,9)	
	JUL	81,9	- 2,3	-12,9	89,7	- 2,7	88,1	- 4,3	(94,3)	
	AUG	69,7	-18,5	-19,8	85,1	- 5,1	86,5	+ 1,6	(88,0)	
	SEP	75,9	-25,8	+15,5	78,2	- 8,1	78,5	- 9,2	(78,2)	
STRASSENFAHRZEUGBAU INLAND										
1973	SEP	82,9	-11,1	+24,5	91,2	+10,9	90,9	+10,7	83,7	
	OKT	78,6	-33,0	- 5,2	77,3	-15,2	76,4	-16,0	(80,0)	
	NOV	60,1	-45,4	-23,5	72,1	- 6,7	78,2	+ 2,4	(76,9)	
	DEZ	43,8	-52,3	-27,1	69,2	- 4,0	69,4	-11,3	(74,6)	
1974	JAN	82,6	-48,1	+88,6	80,6	+16,5	80,1	+15,4	(73,2)	
	FEB	119,1	-17,1	+39,3	91,3	+13,3	91,3	+14,0	(72,6)	
	MAR	99,9	-16,5	-16,7	82,3	- 9,9	89,0	- 6,9	(72,9)	
	APR	76,1	-27,2	-20,6	73,1	-11,2	74,9	-11,9	(73,8)	
	MAI	83,4	-44,7	+ 9,6	61,9	-15,3	63,7	-15,0	(75,1)	
	JUN	72,3	-16,9	-13,3	69,6	+12,4	68,7	+ 7,8	(76,6)	
	JUL	62,0	-13,2	-14,2	71,0	+ 2,0	69,5	+ 1,2	(77,6)	
	AUG	64,4	- 3,3	+ 3,9	77,7	+ 9,4	80,2	+15,4	(77,9)	
	SEP	69,0	-18,0	+ 5,6	74,5	- 4,1	73,9	- 7,9	(76,7)	
STRASSENFAHRZEUGBAU AUSLAND										
1973	SEP	126,4	+13,7	+29,1	123,5	- 0,1	123,7	+ 2,6	122,7	
	OKT	132,4	+ 8,9	+ 4,7	123,6	+ 0,1	124,3	+ 0,5	(124,4)	
	NOV	126,1	-15,0	- 4,8	128,1	+ 3,6	127,0	+ 2,2	(126,4)	
	DEZ	132,8	+34,1	+ 5,3	138,3	+ 8,0	140,2	+10,4	(128,5)	
1974	JAN	132,2	-18,2	- 0,5	134,5	- 2,7	131,6	- 6,1	(130,3)	
	FEB	119,5	- 8,0	- 9,6	116,2	-13,6	116,2	-11,7	(131,7)	
	MAR	141,7	+ 5,0	+18,6	128,2	+10,3	128,7	+10,8	(132,1)	
	APR	143,1	+24,2	+ 1,0	139,8	+ 9,0	138,0	+ 7,2	(131,1)	
	MAI	139,9	+ 3,1	- 2,2	133,9	- 4,2	133,9	- 3,0	(128,0)	
	JUN	121,4	+ 1,1	-13,2	119,6	-10,7	118,3	-11,7	(122,2)	
	JUL	107,9	+ 8,8	-11,1	113,1	- 5,4	113,3	- 4,2	(113,0)	
	AUG	67,4	-31,2	-37,5	93,5	-17,3	91,6	-19,2	(99,6)	
	SEP	86,1	-31,9	+27,7	82,3	-12,0	83,4	- 9,0	(81,1)	
ELEKTROTECHNISCHE INDUSTRIE INSGESAMT										
1973	SEP	113,9	+ 3,7	+ 3,4	112,0	- 9,5	114,1	- 8,5	126,3	
	OKT	133,5	+12,2	+17,2	131,7	+17,6	131,2	+15,0	(126,3)	
	NOV	127,8	+10,9	- 4,3	125,5	- 4,7	125,6	- 4,3	(126,1)	
	DEZ	124,3	- 3,8	- 2,7	120,6	- 3,9	122,3	- 2,6	(125,5)	
1974	JAN	120,2	- 3,7	- 3,3	124,9	+ 3,6	125,0	+ 2,2	(124,8)	
	FEB	145,3	+22,4	+20,9	139,6	+11,8	139,6	+11,2	(123,8)	
	MAR	134,5	+ 2,8	- 7,4	126,1	- 9,7	127,8	- 8,5	(122,9)	
	APR	116,8	+ 3,5	-13,2	126,7	+ 0,5	126,7	- 0,9	(122,0)	
	MAI	124,3	-13,3	+ 6,4	124,0	- 2,1	124,1	- 2,1	(121,4)	
	JUN	115,6	- 7,3	- 7,0	112,3	- 9,4	115,2	- 7,2	(121,3)	
	JUL	117,7	+ 0,9	+ 1,8	120,3	+ 7,1	119,1	+ 3,4	(122,0)	
	AUG	113,4	+ 2,9	- 3,7	126,2	+ 4,9	128,3	+ 7,7	(123,6)	
	SEP	115,2	+ 1,1	+ 1,6	115,4	- 8,6	115,4	-10,1	(126,6)	
ELEKTROTECHNISCHE INDUSTRIE INLAND										
1973	SEP	107,3	+ 2,9	- 0,2	105,1	-11,2	107,3	- 8,9	115,3	
	OKT	120,5	+ 4,1	+12,3	118,1	+12,4	117,2	+ 9,2	(115,4)	
	NOV	120,4	+ 7,3	- 0,1	115,6	- 2,1	114,0	- 2,7	(115,4)	
	DEZ	112,9	-10,4	- 6,2	109,0	- 5,7	109,0	- 4,4	(115,2)	
1974	JAN	111,5	-10,4	- 1,2	114,4	+ 5,0	115,1	+ 5,6	(114,9)	
	FEB	132,5	+14,5	+18,8	128,0	+11,9	128,0	+11,2	(114,3)	
	MAR	120,9	+ 1,9	- 8,8	115,5	- 9,8	117,7	- 8,0	(113,5)	
	APR	108,3	- 0,3	-10,4	117,1	+ 1,4	117,7	+ 0,6	(112,6)	
	MAI	114,6	-22,0	+ 5,8	120,0	+ 2,5	118,3	+ 0,5	(111,4)	
	JUN	103,1	- 9,0	-10,0	100,7	-16,1	107,3	- 9,3	(110,2)	
	JUL	107,8	+ 0,5	+ 4,6	109,2	+ 8,4	107,9	+ 0,6	(108,9)	
	AUG	91,8	-14,6	-14,8	103,3	- 5,4	108,3	+ 0,4	(107,7)	
	SEP	101,1	- 5,8	+10,1	99,7	- 3,5	98,0	- 9,5	(106,6)	
ELEKTROTECHNISCHE INDUSTRIE AUSLAND										
1973	SEP	138,9	+ 6,1	+15,4	134,1	- 4,8	131,6	-13,6	151,6	
	OKT	183,1	+39,7	+31,8	193,7	+44,4	196,4	+49,2	(153,7)	
	NOV	156,4	+23,4	-14,6	156,9	-19,0	154,4	-21,4	(155,3)	
	DEZ	167,7	+18,9	+ 7,2	170,6	+ 8,7	167,5	+ 8,5	(156,6)	
1974	JAN	152,6	+20,8	- 9,0	159,0	- 6,8	161,7	- 3,5	(157,7)	
	FEB	192,8	+48,3	+26,3	176,9	+11,3	176,9	+ 9,4	(158,7)	
	MAR	185,8	+ 4,3	- 3,6	161,4	- 8,8	161,1	- 8,9	(159,9)	
	APR	148,4	+14,9	-20,1	155,8	- 3,5	152,7	- 5,2	(161,5)	
	MAI	160,3	+23,7	+ 8,0	165,1	+ 6,0	171,9	+12,6	(163,9)	
	JUN	162,2	- 3,8	+ 1,2	152,1	- 7,9	151,9	-11,6	(167,4)	
	JUL	154,6	+ 1,2	- 4,7	157,8	+ 3,7	158,6	+ 4,4	(172,7)	
	AUG	194,1	+61,2	+25,5	207,4	+31,4	203,3	+28,2	(180,2)	
	SEP	167,6	+20,7	-13,7	167,8	-19,1	168,7	-17,0	(190,5)	

4. AUFTRAGSEINGANG IN DER INDUSTRIE

4.2. VOLUMENINDEX (1970 = 100)

JAHR	MONAT	ORIGINALWERT			SAISONBEREINIGTER WERT		SAISON- UND ARBEITSTAEGLICH BEREINIGTER WERT		GLATTE KOMponente
		INDEX	VERAENDERUNG VORJAHR	IN O/O GEGEN VORMONAT	INDEX	VERAENDERUNG IN O/O GEGEN VORMONAT	INDEX	VERAENDERUNG IN O/O GEGEN VORMONAT	
EISEN-, BLECH- UND METALLWARENINDUSTRIE INSGESAMT									
1973	SEP	104,3	+ 3,6	+ 2,7	105,7	- 3,6	106,9	- 0,4	109,5
	OKT	117,7	+ 2,1	+12,8	116,2	+ 9,9	114,8	+ 7,4	(108,9)
	NOV	112,5	- 3,7	- 4,4	106,9	- 8,0	109,5	- 4,6	(108,1)
	DEZ	98,2	- 4,8	-12,7	103,6	- 3,1	104,8	- 4,3	(107,3)
1974	JAN	113,8	+ 1,5	+15,9	112,6	+ 8,7	110,9	+ 5,8	(106,5)
	FEB	106,7	- 4,0	- 6,2	105,3	- 6,5	105,3	- 5,0	(105,6)
	MAR	110,5	- 5,1	+ 3,6	103,2	- 2,0	104,4	- 0,9	(104,7)
	APR	105,5	- 4,0	- 4,5	105,7	+ 2,4	106,4	+ 1,9	(103,8)
	MAI	107,2	- 8,8	+ 1,6	104,4	- 1,2	103,0	- 3,2	(102,7)
	JUN	97,0	-11,2	+ 9,5	94,9	- 9,1	97,3	- 5,5	(101,5)
	JUL	93,2	- 0,6	+ 2,3	105,2	+10,9	103,3	+ 6,2	(100,2)
	AUG	84,8	-16,5	-14,5	93,3	-11,3	96,3	- 6,8	(98,6)
	SFP	93,9	-10,0	+10,7	94,9	+ 1,7	94,6	- 1,8	(96,7)
EISEN-, BLECH- UND METALLWARENINDUSTRIE INLAND									
1973	SEP	102,8	+ 3,5	+ 2,9	103,7	- 3,1	105,1	- 0,1	105,1
	OKT	112,4	- 0,7	+ 9,3	107,4	+ 3,6	106,4	+ 1,2	(104,0)
	NOV	108,0	- 0,2	- 3,9	102,6	- 4,5	104,0	- 2,3	(102,8)
	DEZ	90,7	-11,5	-16,0	96,7	- 5,8	98,2	- 5,6	(101,8)
1974	JAN	104,5	- 0,7	+19,6	107,7	+11,4	106,0	+ 7,9	(100,8)
	FEB	99,3	- 8,8	- 8,5	99,1	- 8,0	99,1	- 6,5	(99,9)
	MAR	104,3	- 8,3	+ 5,0	97,9	- 1,2	99,5	+ 0,4	(99,0)
	APR	98,4	- 8,3	+ 5,7	99,9	+ 2,0	100,3	+ 0,8	(98,1)
	MAI	100,8	-11,6	+ 2,4	98,6	- 1,3	97,6	- 2,7	(97,2)
	JUN	92,0	-14,4	- 8,7	96,0	- 8,7	92,3	- 5,4	(96,2)
	JUL	93,2	- 5,0	+ 1,3	98,7	+ 9,7	97,4	+ 5,5	(94,9)
	AUG	80,7	-19,2	-13,4	88,2	-10,6	90,8	- 6,8	(93,3)
	SFP	89,5	-12,9	+10,9	89,9	+ 1,9	89,7	- 1,2	(91,1)
EISEN-, BLECH- UND METALLWARENINDUSTRIE AUSLAND									
1973	SEP	111,9	+ 3,9	+ 1,4	118,9	- 5,3	120,7	- 1,9	128,5
	OKT	145,3	+15,0	+29,8	136,5	+14,8	133,8	+10,9	(130,1)
	NOV	135,3	+ 8,0	- 6,9	130,4	- 4,5	133,1	- 0,5	(131,7)
	DEZ	136,6	+27,8	+ 1,0	139,5	+ 7,0	140,7	+ 5,7	(133,2)
1974	JAN	140,2	+11,1	+ 2,6	137,7	- 1,3	135,0	- 4,1	(134,5)
	FEB	144,0	+16,9	+ 2,7	138,2	+ 0,4	138,2	+ 2,4	(135,5)
	MAR	142,5	+ 9,6	- 1,0	132,1	- 4,4	133,8	- 3,2	(136,1)
	APR	141,1	+14,3	- 1,0	138,0	+ 4,5	137,1	+ 2,5	(136,2)
	MAI	139,7	+ 2,7	- 1,0	136,2	- 1,3	134,2	- 2,1	(135,7)
	JUN	122,5	+ 3,9	-12,3	122,3	-10,2	128,8	- 4,0	(134,5)
	JUL	129,9	+19,5	+ 6,0	140,8	+15,1	137,2	+ 6,5	(132,4)
	AUG	105,0	- 4,9	-19,2	121,0	-14,1	126,4	- 7,9	(129,3)
	SEP	116,2	+ 3,8	+10,7	122,8	+ 1,5	121,5	- 3,9	(125,2)
TEXTILINDUSTRIE INSGESAMT									
1973	SEP	83,5	-30,1	+17,4	80,8	-13,9	82,1	-11,8	88,5
	OKT	98,1	-30,4	+17,5	74,8	- 7,4	75,4	- 8,2	(86,1)
	NOV	99,1	-19,6	+ 1,0	88,1	+17,8	85,2	+13,0	(84,5)
	DEZ	77,6	-23,9	-21,7	85,6	- 2,8	87,4	+ 2,6	(83,6)
1974	JAN	85,0	-20,3	+ 9,5	91,3	+ 6,7	90,5	+ 3,5	(83,4)
	FEB	83,9	-27,7	- 1,3	84,2	- 7,8	84,2	- 7,0	(83,9)
	MAR	100,4	-24,2	+19,7	82,0	- 2,6	81,6	- 3,1	(84,8)
	APR	99,8	-11,1	- 0,6	89,4	+ 9,0	88,1	+ 8,0	(85,8)
	MAI	91,6	-12,5	- 8,2	90,0	+ 0,7	89,0	+ 1,0	(86,6)
	JUN	69,8	-24,8	-23,8	78,6	-12,7	81,4	- 8,5	(86,9)
	JUL	69,4	- 7,5	- 0,6	90,0	+14,5	89,9	+10,4	(86,0)
	AUG	59,0	-17,0	-15,0	81,8	- 9,1	81,6	- 9,2	(83,4)
	SEP	79,7	- 4,6	+35,1	76,9	- 6,0	77,1	- 5,5	(78,5)
TEXTILINDUSTRIE INLAND									
1973	SEP	80,2	-32,7	+15,4	75,9	-16,4	77,2	-14,3	83,2
	OKT	91,4	-35,0	+14,0	67,2	-11,5	67,7	-12,3	(80,7)
	NOV	91,0	-25,8	- 0,4	80,6	+19,9	77,8	+14,9	(79,0)
	DEZ	71,2	-27,9	-21,8	80,8	+ 0,2	82,6	+ 6,2	(78,1)
1974	JAN	79,8	-22,7	+12,1	86,2	+ 6,7	85,2	+ 3,1	(78,1)
	FEB	73,0	-31,0	- 2,3	79,3	- 8,0	79,3	- 6,9	(78,9)
	MAR	96,0	-26,5	+23,1	76,4	- 3,7	76,3	- 3,8	(80,1)
	APR	95,1	-12,8	- 0,9	84,1	+10,1	82,9	+ 8,7	(81,6)
	MAI	88,8	- 9,7	- 6,6	87,8	+ 4,4	86,6	+ 4,5	(82,8)
	JUN	66,6	-24,3	-25,0	76,7	-12,6	79,5	- 8,2	(83,4)
	JUL	65,5	- 9,7	- 1,7	86,3	+12,5	86,3	+ 8,6	(82,8)
	AUG	57,1	-17,8	-12,8	78,4	- 9,2	78,4	- 9,2	(80,3)
	SEP	78,9	- 1,6	+38,2	74,3	- 5,2	74,5	- 5,0	(75,2)
TEXTILINDUSTRIE AUSLAND									
1973	SEP	104,9	-13,7	+28,9	111,0	- 2,1	113,2	+ 0,6	122,4
	OKT	141,8	- 0,4	+35,2	124,2	+11,9	125,5	+10,9	(121,4)
	NOV	151,7	+19,1	+ 7,0	136,2	+ 9,7	133,0	+ 6,0	(120,4)
	DEZ	119,7	- 1,6	-21,1	117,7	-13,6	120,5	- 9,4	(119,3)
1974	JAN	118,6	- 6,7	- 0,9	124,4	+ 5,7	124,1	+ 3,0	(118,0)
	FFB	122,1	- 8,5	+ 3,0	116,4	- 6,4	116,4	- 6,2	(116,7)
	MAR	128,6	- 9,9	+ 5,3	117,0	+ 0,5	115,4	- 0,9	(115,2)
	APR	130,3	- 1,1	+ 1,3	123,2	+ 5,3	121,3	+ 5,1	(113,4)
	MAI	109,6	-23,7	-15,9	104,7	-15,0	104,4	-13,9	(111,4)
	JUN	90,2	-26,4	-17,7	91,6	-12,5	93,8	-10,2	(109,0)
	JUL	94,8	+ 4,4	+ 5,1	114,3	+24,8	113,5	+21,0	(106,2)
	AUG	71,0	-12,8	-25,1	102,5	-10,3	101,6	-10,5	(103,0)
	SEP	84,7	-19,3	+19,3	92,2	-10,0	92,7	- 8,8	(99,1)

4. AUFTRAGSEINGANG IN DER INDUSTRIE

4.2. VOLUMENINDEX (1970 = 100)

JAHR	MONAT	ORIGINALWERT			SAISONBEREINIGTER WERT		SAISON- UND ARBEITSTAEGLICH BEREINIGTER WERT		GLATTE KOMPONENTE
		INDEX	VERAENDERUNG VORJAHR	IN O/O GEGEN VORMONAT	INDEX	VERAENDERUNG IN O/O GEGEN VORMONAT	INDEX	VERAENDERUNG IN O/O GEGEN VORMONAT	INDEX
BEKLEIDUNGSINDUSTRIE INSGESAMT									
1973	SEP	114,9	-20,2	+64,4	86,7	-13,6	87,1	-14,4	92,3
	OKT	152,1	-17,8	+32,4	86,3	- 0,5	87,4	+ 0,3	(91,0)
	NOV	96,7	-16,0	-36,4	90,1	+ 4,4	88,9	+ 1,7	(90,4)
	DEZ	58,6	-20,1	-39,4	92,6	+ 2,8	94,1	+ 5,8	(90,4)
1974	JAN	60,0	-11,4	+ 2,4	96,6	+ 4,3	95,1	+ 1,1	(90,9)
	FEB	72,7	-22,1	+21,2	90,3	- 6,5	90,3	- 5,0	(91,9)
	MAR	133,3	-12,1	+91,6	94,3	+ 4,4	95,3	+ 5,5	(93,1)
	APR	142,2	- 4,2	+ 0,6	89,5	- 5,1	89,4	- 6,2	(94,4)
	MAI	93,7	- 1,0	-29,6	99,3	+10,9	99,3	+11,1	(95,2)
	JUN	58,1	- 9,1	-41,1	90,4	- 9,0	89,3	-10,1	(95,3)
	JUL	50,1	-10,9	-13,8	95,5	+ 5,6	96,3	+ 7,8	(94,2)
	AUG	60,3	-13,7	+20,4	90,6	- 5,1	89,0	- 7,6	(91,2)
	SEP	116,0	+ 1,0	+92,4	87,1	- 3,9	88,1	- 1,0	(85,9)
BEKLEIDUNGSINDUSTRIE INLAND									
1973	SEP	112,4	-21,1	+65,8	84,3	-14,2	84,5	-15,6	90,0
	OKT	147,2	-18,5	+31,0	83,2	- 1,3	84,4	- 0,1	(88,8)
	NOV	94,1	-16,7	-36,1	87,5	+ 5,2	86,6	+ 2,6	(88,2)
	DEZ	58,9	-20,1	-37,4	91,1	+ 4,1	92,4	+ 6,7	(88,2)
1974	JAN	58,7	-12,1	- 0,3	94,3	+ 3,5	93,0	+ 0,6	(88,8)
	FEB	71,3	-20,9	+21,5	88,7	- 5,9	88,7	- 4,6	(89,8)
	MAR	135,1	-12,8	+89,5	91,3	+ 2,9	92,3	+ 4,1	(91,0)
	APR	134,4	- 5,2	- 0,5	85,8	- 6,0	85,7	- 7,2	(92,2)
	MAI	96,5	- 0,6	-28,2	97,0	+13,1	97,1	+13,3	(93,0)
	JUN	57,5	-10,2	-40,4	88,4	- 8,9	87,0	-10,4	(92,9)
	JUL	49,5	-12,4	-13,9	93,5	+ 5,8	94,3	+ 8,4	(91,5)
	AUG	58,8	-13,3	+18,8	88,9	- 4,9	87,1	- 7,6	(88,2)
	SEP	111,8	- 0,5	+90,1	83,2	- 6,4	84,3	- 3,2	(82,3)
BEKLEIDUNGSINDUSTRIE AUSLAND									
1973	SEP	167,4	- 5,0	+47,0	133,5	- 6,7	137,6	+ 2,5	142,4
	OKT	255,2	- 8,9	+52,4	169,4	+26,9	170,0	+23,5	(141,0)
	NOV	151,7	- 5,5	-40,6	142,3	-16,0	139,8	-17,8	(139,6)
	DEZ	52,1	-20,2	-65,7	122,9	-13,6	128,8	- 7,9	(138,2)
1974	JAN	87,0	- 0,6	+67,0	145,1	+18,1	140,1	+ 8,8	(136,9)
	FEB	102,9	-36,8	+18,3	123,1	-15,2	123,1	-12,1	(135,9)
	MAR	225,5	- 3,0	+119,1	154,0	+25,1	154,3	+25,3	(135,5)
	APR	260,6	+ 8,3	+15,6	162,9	+ 5,8	164,4	+ 6,5	(136,0)
	MAI	145,6	- 6,2	-44,1	146,4	-10,1	140,9	-14,3	(137,5)
	JUN	70,2	+11,8	-51,8	130,5	-10,9	134,4	- 4,6	(140,5)
	JUL	63,9	+27,8	- 9,0	137,8	+ 5,6	137,8	+ 2,5	(145,2)
	AUG	91,6	-19,6	+43,3	124,1	- 9,9	126,9	- 7,9	(152,0)
	SEP	202,8	+21,1	+121,4	164,9	+32,9	164,1	+29,3	(161,3)

5. UMSÄTZE DER INDUSTRIE UND DES BAUHAUPTGEWERBES

5.1. WERTINDEX (1970 = 100)

JAHR	MONAT	ORIGINALWERT		SAISONBEREINIGTER WERT		SAISON- UND ARBEITSTÄEGLICH BEREINIGTER WERT		GLATTE KOMponente	
		INDEX	VERÄNDERUNG IN O/O GEGEN VORJAHR	VERÄNDERUNG VORMONAT	INDEX	VERÄNDERUNG IN O/O GEGEN VORMONAT	INDEX	VERÄNDERUNG IN O/O GEGEN VORMONAT	INDEX
VERARBEITENDE INDUSTRIE (OHNE NAHRUNGS- UND GENUSSMITTELINDUSTRIE) INSGESAMT									
1973	SEP	131,3	+10,0	+ 9,6	125,3	- 2,4	126,7	+ 0,0	127,3
	OKT	137,3	+11,5	+ 6,1	131,0	+ 4,5	130,8	+ 3,2	(128,7)
	NOV	134,1	+ 9,3	- 3,7	131,0	+ 0,0	131,0	+ 0,2	(130,2)
	DEZ	126,7	+ 6,3	- 5,5	128,4	- 2,0	130,2	- 0,6	(132,0)
1974	JAN	129,0	+11,2	+ 1,8	135,9	+ 5,8	134,9	+ 3,6	(134,0)
	FEB	130,2	+11,9	+ 0,9	135,7	- 0,1	135,7	+ 0,6	(136,0)
	MAR	146,0	+11,1	+12,1	137,3	+ 1,2	138,4	+ 2,0	(138,1)
	APR	141,7	+18,5	- 2,9	143,3	+ 4,4	143,6	+ 3,8	(140,0)
	MAI	148,9	+13,7	+ 5,1	147,2	+ 2,7	145,7	+ 1,5	(141,7)
	JUN	136,0	+10,1	- 8,7	134,8	- 8,4	137,2	- 5,8	(142,9)
	JUL	142,8	+23,0	+ 5,0	147,5	+ 9,4	146,7	+ 6,9	(143,5)
	AUG	130,1	+ 8,6	- 8,9	139,3	- 5,6	140,9	- 4,0	(143,2)
	SEP	147,5	+12,3	+13,4	141,3	+ 1,4	141,4	+ 0,4	(141,8)
VERARBEITENDE INDUSTRIE (OHNE NAHRUNGS- UND GENUSSMITTELINDUSTRIE) INLAND									
1973	SEP	126,4	+ 7,3	+ 7,9	119,9	- 3,2	121,4	- 0,6	121,6
	OKT	135,1	+ 9,1	+ 6,9	124,9	+ 4,2	124,6	+ 2,0	(122,2)
	NOV	126,8	+ 5,4	- 6,1	123,3	- 1,3	123,5	- 0,9	(123,0)
	DEZ	116,3	+ 1,6	- 8,3	119,8	- 2,8	121,6	- 1,5	(124,0)
1974	JAN	119,6	+ 6,0	+ 2,8	126,9	+ 5,9	125,8	+ 3,5	(125,2)
	FEB	120,2	+ 6,7	+ 0,5	126,6	- 0,2	126,6	+ 0,6	(126,6)
	MAR	133,2	+ 4,8	+10,8	125,6	- 0,8	126,8	+ 0,2	(128,0)
	APR	131,0	+12,8	- 1,7	132,6	+ 5,6	133,0	+ 4,9	(129,4)
	MAI	137,4	+ 8,5	+ 4,9	136,1	+ 2,6	134,5	+ 1,1	(130,6)
	JUN	124,8	+ 4,1	- 9,2	123,6	- 9,2	126,0	- 6,3	(131,6)
	JUL	132,5	+17,6	+ 6,2	136,9	+10,8	136,0	+ 7,9	(132,0)
	AUG	121,3	+ 3,6	- 8,5	128,6	- 6,1	130,2	- 4,3	(131,7)
	SEP	136,7	+ 8,1	+12,7	130,1	+ 1,2	130,3	+ 0,1	(130,4)
VERARBEITENDE INDUSTRIE (OHNE NAHRUNGS- UND GENUSSMITTELINDUSTRIE) AUSLAND									
1973	SEP	147,2	+18,3	+14,9	142,5	- 0,2	143,6	+ 1,4	145,6
	OKT	152,4	+18,5	+ 3,5	150,3	+ 5,5	150,6	+ 4,9	(149,2)
	NOV	157,0	+20,7	+ 3,0	155,5	+ 3,5	154,8	+ 2,8	(153,1)
	DEZ	159,9	+18,5	+ 1,8	155,6	+ 0,1	157,1	+ 1,5	(157,2)
1974	JAN	157,8	+26,0	- 1,3	164,1	+ 5,5	163,5	+ 4,1	(161,4)
	FEB	161,2	+25,9	+ 2,2	164,2	+ 0,1	164,2	+ 0,4	(165,7)
	MAR	185,2	+27,6	+15,5	173,6	+ 5,7	174,7	+ 6,4	(169,7)
	APR	175,3	+33,7	- 5,9	177,0	+ 2,0	177,2	+ 1,4	(173,3)
	MAI	185,1	+27,2	+ 5,6	182,0	+ 2,8	181,2	+ 2,3	(176,4)
	JUN	171,3	+26,5	- 7,5	169,9	- 6,6	172,0	- 5,1	(178,6)
	JUL	175,6	+37,9	+ 2,5	181,0	+ 6,5	180,8	+ 5,1	(179,7)
	AUG	157,3	+22,8	-10,4	172,9	- 4,5	174,6	- 3,4	(179,4)
	SEP	181,5	+23,3	+15,4	176,2	+ 1,9	176,1	+ 0,9	(177,5)
GRUNDSTOFF- UND PRODUKTIONSGÜTERINDUSTRIEN INSGESAMT									
1973	SEP	130,0	+14,4	+ 1,8	125,1	- 2,1	126,8	+ 0,6	125,5
	OKT	139,7	+17,5	+ 7,5	131,6	+ 5,2	131,6	+ 3,8	(127,4)
	NOV	135,6	+17,8	- 2,9	133,9	+ 1,7	133,0	+ 1,1	(130,0)
	DEZ	119,1	+12,7	-12,2	129,2	- 3,5	131,6	- 1,1	(133,3)
1974	JAN*	140,8	+24,9	+18,2	150,9	+16,8	150,2	+14,1	(137,3)
	FEB	140,3	+26,5	- 0,4	145,7	- 3,4	145,7	- 3,0	(141,7)
	MAR*	158,1	+26,3	+12,7	154,0	+ 5,7	154,6	+ 6,1	(146,4)
	APR	158,3	+35,2	+ 0,1	157,1	+ 2,0	156,9	+ 1,5	(151,1)
	MAI	167,3	+28,6	+ 5,7	162,7	+ 3,6	161,1	+ 2,7	(155,4)
	JUN	154,9	+25,4	- 7,4	151,9	- 6,6	154,0	- 4,4	(158,8)
	JUL	166,2	+35,0	+ 7,3	165,0	+ 8,6	164,5	+ 6,8	(160,7)
	AUG	158,4	+24,0	- 4,7	158,5	- 3,9	159,2	- 3,2	(160,5)
	SEP	163,8	+26,0	+ 3,4	158,8	+ 0,2	159,3	+ 0,1	(157,5)
GRUNDSTOFF- UND PRODUKTIONSGÜTERINDUSTRIEN INLAND									
1973	SEP	126,5	+12,6	+ 2,4	120,8	- 1,4	122,2	+ 1,1	122,8
	OKT	134,7	+14,8	+ 6,5	126,6	+ 4,8	126,4	+ 3,4	(124,7)
	NOV	126,9	+13,1	- 5,8	126,8	+ 0,2	127,1	+ 0,6	(126,9)
	DEZ	108,9	+ 9,7	-14,2	123,5	- 2,6	125,6	- 1,2	(129,3)
1974	JAN	128,4	+19,6	+17,9	136,3	+10,4	135,2	+ 7,6	(131,9)
	FEB	126,0	+19,1	- 1,9	135,0	- 1,0	135,0	- 0,1	(134,5)
	MAR	141,3	+18,2	+12,1	136,5	+ 1,1	137,4	+ 1,8	(137,1)
	APR	143,1	+26,0	+ 1,3	143,5	+ 5,1	143,7	+ 4,6	(139,5)
	MAI	151,1	+19,5	+ 5,6	146,7	+ 2,2	145,4	+ 1,2	(141,5)
	JUN	138,2	+14,2	- 8,5	134,0	- 8,7	136,0	- 6,5	(142,9)
	JUL	150,5	+25,3	+ 8,9	147,5	+10,1	146,7	+ 7,9	(143,6)
	AUG	140,3	+13,6	- 6,8	139,8	- 5,2	141,0	- 3,9	(143,1)
	SEP	146,6	+15,9	+ 4,5	140,7	+ 0,6	141,1	+ 0,1	(141,4)
GRUNDSTOFF- UND PRODUKTIONSGÜTERINDUSTRIEN AUSLAND									
1973	SEP	141,8	+20,4	- 0,1	141,1	- 2,8	144,4	+ 1,4	143,6
	OKT	157,0	+26,4	+10,7	153,9	+ 9,1	154,6	+ 7,1	(148,5)
	NOV	165,3	+32,3	+ 5,3	163,6	+ 6,3	160,4	+ 3,8	(154,7)
	DEZ	153,9	+20,9	- 6,9	155,0	- 5,3	159,1	- 0,8	(162,3)
1974	JAN*	183,2	+39,7	+19,0	189,3	+22,1	188,5	+18,5	(171,1)
	FEB	189,3	+47,7	+ 3,3	187,8	- 0,8	187,8	- 0,4	(180,9)
	MAR*	215,3	+56,7	+13,7	207,6	+10,5	208,5	+11,0	(191,2)
	APR	210,2	+62,6	- 2,4	208,7	+ 0,5	208,2	- 0,1	(201,4)
	MAI	222,4	+55,6	+ 5,8	218,3	+ 4,6	216,3	+ 3,9	(210,8)
	JUN	211,9	+60,4	- 4,7	212,7	- 2,6	214,7	- 0,7	(218,5)
	JUL	219,7	+64,9	+ 3,7	224,7	+ 5,6	225,2	+ 4,9	(223,5)
	AUG	220,2	+55,1	+ 0,2	223,0	- 0,8	222,6	- 1,2	(224,6)
	SEP	222,7	+57,1	+ 1,1	222,4	- 0,3	223,2	+ 0,3	(220,6)

5. UMSATZE DER INDUSTRIE UND DES BAUHAUPTGEBERES

5.1. WERTINDEX (1970 = 100)

JAHR	MONAT	ORIGINALWERT			SAISONBEREINIGTER WERT		SAISON- UND ARBEITSTAEGLICH BEREINIGTER WERT		GLATTE KOMPONENTE
		INDEX	VERAENDERUNG VORJAHR	IN O/O GEGEN VORMONAT	INDEX	VERAENDERUNG IN O/O GEGEN VORMONAT	INDEX	VERAENDERUNG IN O/O GEGEN VORMONAT	
INVESTITIONSGUETER INDUSTRIEN INSGESAMT									
1973	SEP	132,7	+10,2	+16,5	126,2	- 2,5	127,1	- 0,9	127,7
	OKT	136,4	+10,0	+ 2,8	130,7	+ 3,6	130,5	+ 2,7	(128,2)
	NOV	134,5	+ 6,8	- 1,4	130,4	- 0,2	130,6	+ 0,1	(128,8)
	DEZ	141,3	+ 5,4	+ 5,1	129,8	- 0,5	130,9	+ 0,2	(129,5)
1974	JAN	120,3	+ 4,4	-14,9	130,3	+ 0,4	129,1	- 1,4	(130,2)
	FEB	122,0	+ 5,4	+ 1,4	129,5	- 0,6	129,5	+ 0,3	(131,0)
	MAR	138,5	+ 3,4	+13,5	129,5	+ 0,0	131,1	+ 1,2	(131,8)
	APR	131,2	+ 9,4	- 5,3	134,8	+ 4,1	135,3	+ 3,2	(132,7)
	MAI	141,3	+ 5,4	+ 7,7	139,2	+ 3,3	138,0	+ 2,0	(133,4)
	JUN	131,0	+ 2,7	- 7,3	126,7	- 9,0	128,8	- 6,7	(134,0)
	JUL	132,3	+16,1	+ 1,0	138,7	+ 9,5	138,0	+ 7,1	(134,4)
	AUG	114,5	+ 0,5	-13,5	130,7	- 5,8	132,6	- 3,9	(134,4)
	SEP	139,4	+ 5,0	+21,7	132,8	+ 1,6	132,7	+ 0,1	(133,9)
INVESTITIONSGUETER INDUSTRIEN INLAND									
1973	SEP	125,3	+ 0,9	+12,9	119,5	- 3,6	120,8	- 1,4	120,5
	OKT	131,0	+ 7,9	+ 4,5	123,6	+ 3,4	123,4	+ 2,2	(120,3)
	NOV	126,1	+ 2,7	- 3,7	121,8	- 1,5	121,9	- 1,2	(120,1)
	DEZ	130,1	- 1,0	+ 3,2	118,4	- 2,8	119,9	- 1,6	(120,1)
1974	JAN	109,5	- 2,5	-15,8	119,5	+ 0,9	118,3	- 1,3	(120,3)
	FEB	111,9	+ 0,5	+ 2,2	120,1	+ 0,5	120,1	+ 1,5	(120,7)
	MAR	124,3	- 2,7	+11,1	116,9	- 2,7	118,5	- 1,3	(121,3)
	APR	120,0	+ 3,9	- 3,5	123,8	+ 5,9	124,3	+ 4,9	(122,0)
	MAI	130,0	+ 1,0	+ 8,3	128,3	+ 3,6	126,7	+ 1,9	(122,9)
	JUN	121,5	- 1,7	- 6,5	116,7	- 9,0	118,9	- 6,2	(123,7)
	JUL	123,0	+12,5	+ 1,2	130,0	+11,4	129,1	+ 8,6	(124,4)
	AUG	103,4	- 1,4	-11,1	122,8	- 5,5	124,5	- 5,5	(124,7)
	SEP	129,3	+ 3,2	+18,2	123,7	+ 0,7	123,7	- 0,6	(124,7)
INVESTITIONSGUETER INDUSTRIEN AUSLAND									
1973	SEP	150,0	+17,6	+24,7	141,9	+ 0,0	141,9	+ 0,1	144,0
	OKT	148,2	+14,1	- 1,2	146,7	+ 3,4	146,7	+ 3,4	(146,2)
	NOV	153,7	+15,9	+ 3,7	150,4	+ 2,5	150,7	+ 2,7	(148,5)
	DEZ	166,8	+18,3	+ 8,5	155,7	+ 3,5	155,8	+ 3,4	(150,7)
1974	JAN	143,9	+19,0	-13,7	154,5	- 0,8	153,5	- 1,5	(152,7)
	FEB	144,7	+15,0	+ 0,6	150,2	- 2,8	150,2	- 2,1	(154,5)
	MAR	171,0	+14,6	+18,2	157,8	+ 5,1	159,5	+ 6,2	(156,0)
	APR	157,6	+20,7	- 7,8	160,6	+ 1,8	160,8	+ 0,8	(157,2)
	MAI	168,2	+14,3	+ 6,7	164,6	+ 2,5	164,5	+ 2,3	(158,0)
	JUN	153,7	+12,1	- 8,6	150,3	- 8,7	152,1	- 7,5	(158,3)
	JUL	155,0	+23,9	+ 0,8	160,1	+ 6,5	159,7	+ 5,0	(158,1)
	AUG	127,2	+ 5,7	-17,9	149,9	- 6,4	152,3	- 4,6	(157,4)
	SEP	163,5	+ 9,0	+28,5	154,6	+ 3,1	154,2	+ 1,2	(156,1)
VERBRAUCHSGUETER INDUSTRIEN INSGESAMT									
1973	SEP	130,3	+ 2,8	+ 8,8	122,3	- 4,1	123,9	- 1,0	124,6
	OKT	145,0	+ 5,8	+11,3	127,9	+ 4,6	127,3	+ 2,7	(125,1)
	NOV	130,9	+ 1,9	- 9,7	124,5	- 2,7	124,7	- 2,0	(125,9)
	DEZ	107,3	- 1,6	-18,0	120,6	- 3,1	122,6	- 1,7	(126,9)
1974	JAN	128,6	+ 4,4	+19,9	130,3	+ 8,0	129,3	+ 5,5	(128,1)
	FEB	131,8	+ 3,9	+ 2,5	130,3	+ 0,0	130,3	+ 0,8	(129,5)
	MAR	142,6	+ 4,8	+ 8,2	130,2	- 0,1	130,8	+ 0,4	(130,8)
	APR	137,2	+11,6	- 3,8	136,6	+ 4,9	136,7	+ 4,5	(132,0)
	MAI	135,1	+ 7,6	- 1,5	138,5	+ 1,4	136,6	- 0,1	(132,9)
	JUN	115,7	+ 0,9	-14,4	124,7	+10,0	127,9	- 6,4	(133,3)
	JUL	127,5	+16,5	+10,2	138,0	+10,7	136,8	+ 7,0	(133,0)
	AUG	117,9	- 1,6	- 7,5	126,6	- 8,3	128,7	- 5,9	(131,6)
	SEP	138,6	+ 0,4	+17,6	130,1	+ 2,8	130,0	+ 1,0	(129,0)
VERBRAUCHSGUETER INDUSTRIEN INLAND									
1973	SEP	129,1	+ 0,9	+ 8,5	119,3	- 4,9	121,0	- 1,9	121,6
	OKT	142,7	+ 3,8	+11,4	124,4	+ 4,3	123,8	+ 2,3	(121,8)
	NOV	128,1	+ 0,1	-10,2	120,8	- 2,9	121,0	- 2,3	(122,3)
	DEZ	103,5	- 3,6	-19,2	117,0	- 3,1	119,1	- 1,6	(123,0)
1974	JAN	124,0	+ 1,7	+19,8	125,8	+ 7,5	124,8	+ 4,8	(123,9)
	FEB	126,1	+ 0,9	+ 1,7	125,2	- 0,5	125,2	+ 0,3	(124,9)
	MAR	136,5	+ 1,8	+ 8,2	124,5	- 0,6	125,2	+ 0,0	(126,1)
	APR	132,1	+ 9,4	- 3,2	131,8	+ 5,9	131,8	+ 5,3	(127,1)
	MAI	130,0	+ 5,4	- 1,6	133,8	+ 1,5	131,9	+ 0,1	(128,0)
	JUN	110,5	- 1,3	-15,0	120,1	-10,2	123,3	- 6,5	(128,3)
	JUL	122,4	+13,6	+10,8	133,2	+10,9	132,0	+ 7,1	(128,1)
	AUG	113,9	- 3,6	- 6,9	122,7	- 8,3	124,3	- 5,8	(126,8)
	SEP	135,0	+ 5,4	+18,5	125,8	+ 2,9	125,8	+ 1,2	(124,4)
VERBRAUCHSGUETER INDUSTRIEN AUSLAND									
1973	SEP	147,0	+16,7	+10,0	143,8	+ 1,2	145,4	+ 3,6	144,4
	OKT*	163,5	+22,0	+11,2	162,3	+12,9	162,3	+11,6	(147,6)
	NOV	152,2	+16,1	- 6,9	152,8	- 5,9	151,4	- 6,7	(151,2)
	DEZ	137,5	+13,4	- 9,7	148,6	- 2,7	149,8	- 1,1	(155,1)
1974	JAN	165,0	+23,8	+20,0	165,3	+11,2	164,7	+ 9,9	(159,0)
	FEB	175,9	+24,8	+ 6,6	169,1	+ 2,3	169,1	+ 2,7	(162,9)
	MAR	190,3	+25,4	+ 8,2	174,7	+ 3,3	174,8	+ 3,4	(166,4)
	APR	177,2	+26,8	- 6,9	174,8	+ 0,1	174,5	- 0,2	(169,2)
	MAI	175,1	+22,0	- 1,2	175,2	+ 0,2	173,6	- 0,5	(171,1)
	JUN	155,8	+15,1	-11,0	159,3	- 9,1	163,5	- 5,8	(171,8)
	JUL	167,1	+36,2	+ 7,3	174,6	+ 9,6	173,6	+ 6,2	(170,8)
	AUG	143,5	+11,9	-10,5	159,4	- 8,7	162,5	- 6,4	(167,9)
	SEP	166,7	+13,4	+11,5	162,5	+ 1,9	161,3	- 0,7	(162,7)

5. UMSATZE DER INDUSTRIE UND DES BAUHAUPTGEBERBES

5.1. WERTINDEX (1970 = 100)

JAHR	MONAT	ORIGINALWERT			SAISONBEREINIGTER WERT		SAISON- UND ARBEITSTÄGLICH BEREINIGTER WERT		GLATTE KOMPONENTE
		INDEX	VERÄNDERUNG IN O/O GEGEN VORJAHR	VERÄNDERUNG O/O GEGEN VORMONAT	INDEX	VERÄNDERUNG IN O/O GEGEN VORMONAT	INDEX	VERÄNDERUNG IN O/O GEGEN VORMONAT	
CHEMISCHE INDUSTRIE (OHNE KOHLENWERTSTOFFINDUSTRIE) INSGESAMT									
1973	SEP	133,3	+13,6	+ 0,4	129,7	- 2,9	132,1	+ 0,6	129,5
	OKT	144,5	+17,7	+10,9	137,5	+ 6,0	137,1	+ 3,8	(132,3)
	NOV	141,2	+18,2	- 2,3	139,2	+ 1,2	138,8	+ 1,2	(136,1)
	DEZ	126,4	+13,1	-10,5	134,7	- 3,2	138,3	- 0,4	(141,1)
1974	JAN*	161,0	+26,5	+27,4	164,3	+22,0	163,3	+18,1	(147,0)
	FEB	158,0	+30,3	- 1,9	157,6	- 4,1	157,6	- 3,5	(153,6)
	MAR*	175,2	+31,7	+10,9	166,9	+ 5,9	167,2	+ 6,1	(160,5)
	APR	173,9	+44,8	- 0,7	173,0	+ 3,7	172,6	+ 3,2	(167,1)
	MAI	182,6	+37,3	+ 5,0	179,6	+ 3,8	177,6	+ 2,9	(172,6)
	JUN	174,3	+39,7	+ 4,5	173,8	- 3,2	174,7	- 1,6	(176,3)
	JUL	181,2	+41,8	+ 4,0	182,7	+ 5,1	182,2	+ 4,3	(177,2)
	AUG	167,3	+28,9	- 7,7	171,6	- 6,1	171,6	- 5,8	(174,0)
	SEP	169,9	+30,4	+ 1,6	169,2	- 1,4	170,3	- 0,8	(165,7)
CHEMISCHE INDUSTRIE (OHNE KOHLENWERTSTOFFINDUSTRIE) INLAND									
1973	SEP	127,1	+10,4	+ 2,6	124,7	- 1,7	126,8	+ 1,6	125,7
	OKT	139,4	+14,1	+ 9,7	131,3	+ 5,3	130,4	+ 2,8	(128,3)
	NOV	133,2	+13,3	- 4,4	131,9	+ 0,5	132,7	+ 1,8	(131,7)
	DEZ	119,1	+13,2	-10,6	131,0	- 0,7	133,9	+ 0,9	(135,9)
1974	JAN*	151,7	+21,9	+27,4	155,2	+18,5	154,0	+15,0	(140,6)
	FEB	145,1	+23,8	- 4,4	146,9	- 5,3	146,9	- 4,6	(145,7)
	MAR	158,7	+22,2	+ 9,4	148,9	+ 1,4	149,0	+ 1,4	(150,7)
	APR	159,5	+37,1	- 0,1	160,2	+ 7,6	160,0	+ 7,4	(155,4)
	MAI	167,3	+31,5	+ 5,6	166,0	+ 3,6	163,9	+ 2,4	(159,2)
	JUN	156,3	+29,1	- 6,6	155,6	- 6,3	157,3	- 4,0	(161,4)
	JUL	166,2	+33,2	+ 6,3	165,9	+ 6,6	164,5	+ 4,6	(161,4)
	AUG	151,2	+22,0	- 9,0	155,0	- 6,6	155,9	- 5,2	(158,3)
	SEP	155,8	+22,6	+ 3,0	153,3	- 1,1	153,7	- 1,4	(151,5)
CHEMISCHE INDUSTRIE (OHNE KOHLENWERTSTOFFINDUSTRIE) AUSLAND									
1973	SEP	137,3	+20,9	- 3,9	140,6	- 4,5	144,6	+ 0,3	141,2
	OKT	156,0	+25,6	+13,6	153,1	+ 8,9	153,6	+ 6,2	(145,6)
	NOV	153,3	+28,8	+ 2,1	157,3	+ 2,7	155,3	+ 1,1	(151,5)
	DEZ	142,8	+12,9	-10,4	145,7	- 7,4	151,0	- 2,8	(159,1)
1974	JAN*	181,9	+36,1	+27,4	187,0	+28,3	185,8	+23,0	(167,9)
	FEB	186,8	+43,3	+ 2,7	183,9	- 1,7	183,9	- 1,0	(177,7)
	MAR*	212,1	+51,7	+13,5	201,7	+ 9,7	202,9	+10,3	(188,0)
	APR	208,3	+59,9	- 1,8	205,4	+ 1,8	205,0	+ 1,0	(197,8)
	MAI	216,7	+48,5	+ 4,0	211,2	+ 2,8	209,4	+ 2,1	(206,3)
	JUN	214,5	+61,2	- 1,0	214,3	+ 1,5	213,4	+ 1,9	(212,3)
	JUL	214,6	+59,4	+ 0,0	219,7	+ 2,5	220,4	+ 3,3	(214,5)
	AUG	203,1	+42,1	- 5,4	208,4	+ 5,1	207,3	- 5,9	(211,3)
	SEP	201,6	+46,8	- 0,7	205,5	- 1,4	207,1	- 0,1	(201,1)
MASCHINENBAU INSGESAMT									
1973	SEP	123,7	+ 8,8	+ 6,8	120,7	- 3,2	121,4	- 1,9	124,2
	OKT	129,3	+11,1	+ 6,3	126,4	+ 4,7	125,6	+ 3,5	(125,3)
	NOV	130,2	+11,2	+ 1,5	128,1	+ 1,3	128,2	+ 2,1	(126,3)
	DEZ	157,0	+12,3	+20,6	131,6	+ 2,7	131,5	+ 2,6	(127,5)
1974	JAN	118,3	+ 7,0	-24,6	127,2	- 3,3	126,6	- 3,7	(128,6)
	FEB	116,3	+ 9,9	- 1,7	127,6	+ 0,3	127,6	+ 0,8	(129,8)
	MAR	132,3	+11,1	+13,8	128,2	+ 0,5	129,3	+ 1,3	(131,0)
	APR	129,2	+14,1	- 2,3	133,5	+ 4,1	133,3	+ 3,1	(132,1)
	MAI	137,3	+ 8,6	+ 6,3	137,3	+ 2,8	136,2	+ 2,2	(133,1)
	JUN	133,0	+ 2,9	- 3,1	126,1	- 8,2	130,1	- 4,5	(133,9)
	JUL	137,7	+20,2	+ 3,5	140,3	+11,3	139,0	+ 6,8	(134,4)
	AUG	119,8	+ 6,0	-13,0	131,9	- 6,0	134,7	- 3,1	(134,5)
	SEP	132,8	+10,0	+10,9	132,8	+ 0,7	132,0	- 2,0	(134,1)
MASCHINENBAU INLAND									
1973	SEP	112,7	+ 6,0	+ 5,9	112,6	- 2,9	113,6	- 0,5	114,0
	OKT	118,3	+ 8,9	+ 5,0	116,1	+ 3,1	115,1	+ 1,3	(113,9)
	NOV	116,9	+ 6,1	- 1,2	115,5	- 0,5	116,6	+ 1,3	(114,0)
	DEZ	138,8	+ 4,0	+18,7	114,4	- 1,0	115,2	- 1,2	(114,2)
1974	JAN	105,4	- 3,6	-23,3	113,0	- 1,2	112,0	- 2,8	(114,4)
	FEB	103,4	+ 3,5	- 2,8	114,4	+ 1,2	114,4	+ 2,1	(114,8)
	MAR	113,9	+ 1,7	+10,2	110,9	- 3,1	111,7	- 2,4	(115,2)
	APR	111,0	+ 4,4	- 2,5	115,2	+ 3,9	115,3	+ 3,2	(115,6)
	MAI	118,9	- 1,9	+ 7,1	118,1	+ 2,5	116,5	+ 1,0	(115,7)
	JUN	114,5	- 4,8	- 3,7	108,7	- 8,0	112,0	- 3,9	(115,6)
	JUL	123,4	+13,6	+ 5,2	123,4	+13,5	121,8	+ 8,8	(115,1)
	AUG	102,9	- 3,3	-14,5	113,0	- 8,4	115,1	- 5,5	(113,8)
	SEP	113,6	- 1,9	+ 7,5	110,7	- 2,0	110,6	- 3,9	(111,6)
MASCHINENBAU AUSLAND									
1973	SEP	135,3	+13,3	+ 8,2	135,5	- 3,6	135,6	- 4,0	142,9
	OKT	146,5	+14,5	+ 8,3	145,2	+ 7,2	144,7	+ 6,7	(145,9)
	NOV	154,4	+19,1	+ 5,4	151,1	+ 4,1	149,3	+ 3,2	(148,8)
	DEZ	190,2	+25,5	+23,2	162,8	+ 7,7	161,3	+ 8,0	(151,7)
1974	JAN	140,0	+26,1	-26,4	153,0	- 6,0	153,1	- 5,1	(154,5)
	FEB	139,7	+20,0	- 0,2	151,8	- 0,8	151,8	- 0,8	(157,3)
	MAR	165,8	+25,4	+18,7	159,7	+ 5,2	161,0	+ 6,1	(159,8)
	APR	162,4	+29,1	- 2,1	166,9	+ 4,5	166,2	+ 3,2	(162,3)
	MAI	173,8	+25,6	+ 5,2	172,0	+ 3,1	171,7	+ 3,3	(164,7)
	JUN	166,8	+14,8	- 2,3	157,8	- 8,3	163,3	- 4,9	(167,1)
	JUL	163,3	+30,0	+ 1,5	171,3	+ 8,6	170,4	+ 4,3	(169,5)
	AUG	153,5	+20,3	-11,1	166,5	- 2,8	170,5	+ 0,1	(172,1)
	SEP	173,2	+28,0	+15,1	173,0	+ 3,9	170,9	+ 0,2	(174,9)

5. UMSATZE DER INDUSTRIE UND DES BAUHAUPTGEBERBES

5.1. WERTINDEX (1970 = 100)

JAHR	MONAT	ORIGINALWERT			SAISONBEREINIGTER WERT		SAISON- UND ARBEITSTÄGLICH BEREINIGTER WERT		GLATTE KOMPONENTE
		INDEX	VERÄNDERUNG VORJAHR	IN O/O GEGEN VORMONAT	INDEX	VERÄNDERUNG IN O/O GEGEN VORMONAT	INDEX	VERÄNDERUNG IN O/O GEGEN VORMONAT	
STRASSENFAHRZEUGBAU INSGESAMT									
1973	SEP	124,3	+ 9,8	+33,8	123,0	- 2,8	122,8	- 2,2	122,0
	OKT	133,6	- 0,4	+ 7,5	122,8	- 0,2	122,6	- 0,2	(120,6)
	NOV	119,9	- 9,0	-10,3	119,5	- 2,7	122,2	- 0,3	(119,5)
	DEZ	102,3	- 9,1	-14,7	122,4	+ 2,4	122,5	+ 0,2	(118,8)
1974	JAN	110,7	-12,4	+ 8,2	119,0	- 2,8	117,0	- 4,5	(118,6)
	FEB	120,5	- 9,6	+ 8,9	117,1	- 1,6	117,1	+ 0,1	(118,7)
	MAR	140,7	- 7,8	+16,8	120,3	+ 2,7	123,8	+ 5,7	(118,9)
	APR	131,8	- 1,9	- 6,3	125,4	+ 4,2	127,1	+ 2,7	(119,3)
	MAI	138,9	- 7,0	+ 5,4	126,4	+ 0,8	126,5	- 0,5	(119,4)
	JUN	114,6	-12,7	-17,5	109,6	-16,5	107,0	-15,4	(118,9)
	JUL	110,8	+ 3,2	- 3,3	117,7	+11,5	116,6	+ 9,0	(117,6)
	AUG	82,4	-11,3	-25,6	115,3	- 2,0	116,8	+ 0,2	(114,8)
	SEP	107,1	-13,8	+30,0	106,0	- 8,1	106,6	- 8,7	(110,1)
STRASSENFAHRZEUGBAU INLAND									
1973	SEP	111,2	+ 4,6	+31,9	110,4	- 3,9	110,5	- 5,6	107,0
	OKT	117,8	-10,4	+ 5,9	105,0	- 4,9	106,0	- 4,1	(103,1)
	NOV	101,9	-15,4	-13,5	103,6	- 1,3	103,8	- 2,1	(100,0)
	DEZ	76,8	-32,5	-24,6	97,0	- 6,4	96,7	- 6,8	(97,9)
1974	JAN	74,2	-31,7	- 3,4	91,4	- 5,8	90,3	- 6,6	(96,8)
	FEB	95,1	-23,6	+28,2	96,3	+ 5,4	96,3	+ 6,6	(96,9)
	MAR	111,0	-27,8	+16,7	87,1	- 9,6	91,8	- 4,7	(98,0)
	APR	117,0	-12,2	+ 5,4	108,1	+24,1	109,6	+19,4	(100,1)
	MAI	129,1	-12,6	+ 9,5	110,7	+ 2,4	111,7	+ 1,9	(102,7)
	JUN	105,4	-19,1	-17,7	93,4	-15,6	94,6	-15,3	(105,4)
	JUL	109,3	+ 3,6	+ 2,8	115,3	+23,4	114,8	+21,4	(107,6)
	AUG	85,6	+ 2,7	-20,0	116,2	+ 0,8	117,8	+ 2,6	(108,7)
	SEP	101,6	- 8,6	+17,3	102,7	-11,6	102,7	-12,8	(107,7)
STRASSENFAHRZEUGBAU AUSLAND									
1973	SEP	140,5	+15,4	+35,6	139,9	+10,2	138,2	+ 9,9	140,6
	OKT	153,2	+11,6	+ 9,0	146,8	+ 4,9	145,9	+ 5,6	(142,2)
	NOV	142,3	- 2,3	- 7,1	141,3	- 3,7	146,3	+ 0,3	(143,7)
	DEZ	133,9	+20,4	- 5,9	155,9	+10,3	154,8	+ 5,8	(144,9)
1974	JAN	156,0	+ 5,2	+16,5	154,8	- 0,7	153,4	- 0,9	(145,5)
	FEB	151,8	+ 5,1	- 2,7	143,2	- 7,5	143,2	- 6,6	(145,6)
	MAR	177,5	+17,3	+16,9	162,5	+13,5	165,0	+15,2	(144,8)
	APR	150,1	+10,4	-15,4	148,2	- 8,8	148,5	-10,0	(143,0)
	MAI	152,3	- 0,3	+ 1,5	147,4	- 0,5	147,9	- 0,4	(140,0)
	JUN	125,9	- 5,0	-17,3	122,3	-17,0	122,6	-17,1	(135,7)
	JUL	113,9	+ 2,6	- 9,5	122,5	+ 0,2	121,2	- 1,1	(129,8)
	AUG	77,2	-25,5	-32,2	102,2	-16,6	106,3	-12,3	(122,3)
	SEP	113,9	-18,9	+47,5	110,0	+ 7,6	109,3	+ 2,8	(113,1)
ELEKTROTECHNISCHE INDUSTRIE INSGESAMT									
1973	SEP	151,6	+14,8	+20,8	137,4	- 0,1	139,3	+ 1,6	137,9
	OKT	149,3	+17,8	- 1,5	143,6	+ 4,5	144,5	+ 3,7	(139,4)
	NOV	149,8	+13,4	+ 0,3	142,1	- 1,0	139,9	- 3,2	(140,8)
	DEZ	154,7	+ 4,0	+ 3,3	137,1	- 3,5	139,4	- 0,4	(142,0)
1974	JAN	133,7	+15,5	-13,6	145,5	+ 6,1	144,8	+ 3,9	(143,0)
	FEB	134,0	+12,5	+ 0,2	142,6	- 2,0	142,6	- 1,5	(143,9)
	MAR	151,5	+ 8,5	+13,1	142,7	+ 0,1	144,4	+ 1,3	(144,5)
	APR	136,8	+14,0	- 9,7	145,1	+ 1,7	145,5	+ 0,8	(145,1)
	MAI	147,5	+15,3	+ 7,8	152,8	+ 5,3	151,8	+ 4,3	(145,6)
	JUN	143,9	+11,9	- 2,4	142,1	- 7,0	142,7	- 6,0	(146,1)
	JUL	141,3	+14,1	- 1,8	149,8	+ 5,4	150,2	+ 5,3	(146,8)
	AUG	128,8	+ 2,6	- 8,8	142,0	- 5,2	143,1	- 4,7	(147,8)
	SEP	162,8	+ 7,4	+26,4	148,4	+ 4,5	148,4	+ 3,7	(149,2)
ELEKTROTECHNISCHE INDUSTRIE INLAND									
1973	SEP	148,0	+12,2	+20,0	134,7	- 0,4	136,6	+ 1,7	134,6
	OKT	149,1	+15,8	+ 0,7	140,6	+ 4,4	141,5	+ 3,6	(135,8)
	NOV	146,3	+11,3	- 1,9	138,6	- 1,4	136,2	- 3,7	(136,9)
	DEZ	151,0	+ 2,4	+ 3,2	133,3	- 3,8	135,5	- 0,5	(137,7)
1974	JAN	130,1	+10,5	-13,8	140,2	+ 5,2	139,6	+ 3,0	(138,4)
	FEB	129,2	+ 8,4	- 1,5	136,7	- 2,5	136,7	- 2,1	(138,8)
	MAR	145,6	+ 5,6	+13,6	137,5	+ 0,6	138,8	+ 1,5	(139,0)
	APR	129,7	+ 9,3	-10,9	138,4	+ 0,7	138,8	+ 0,0	(139,1)
	MAI	139,3	+11,2	+ 7,4	145,3	+ 5,0	144,1	+ 3,8	(139,0)
	JUN	137,3	+ 8,5	- 1,4	134,9	- 7,2	135,8	- 5,8	(138,9)
	JUL	131,5	+12,7	- 4,2	142,1	+ 5,3	142,5	+ 4,9	(138,8)
	AUG	122,0	- 1,1	- 7,2	134,7	- 5,2	135,5	- 4,9	(138,9)
	SEP	150,8	+ 1,9	+23,6	137,7	+ 2,2	137,7	+ 1,6	(139,3)
ELEKTROTECHNISCHE INDUSTRIE AUSLAND									
1973	SEP	164,7	+24,5	+23,6	147,3	+ 0,7	149,2	+ 0,9	149,7
	OKT	150,0	+25,8	- 8,9	154,3	+ 4,8	155,5	+ 4,2	(152,4)
	NOV	162,7	+21,5	+ 8,5	155,4	+ 0,7	153,9	- 1,0	(154,9)
	DEZ	167,9	+ 9,0	+ 3,2	150,7	- 3,0	153,6	- 0,2	(157,4)
1974	JAN	146,5	+34,4	-12,7	164,3	+ 9,0	163,5	+ 6,4	(159,7)
	FEB	154,9	+27,1	+ 5,7	161,7	- 1,6	161,7	- 1,1	(162,0)
	MAR	172,8	+18,4	+11,6	161,4	- 0,2	164,4	+ 1,7	(164,3)
	APR	162,2	+30,1	- 6,1	168,9	+ 6,6	169,5	+ 3,1	(166,6)
	MAI	176,7	+28,8	+ 8,9	179,9	+ 6,5	179,9	+ 6,1	(169,2)
	JUN	167,7	+23,7	- 5,1	168,0	- 5,5	167,1	- 7,1	(172,2)
	JUL	176,3	+18,1	+ 5,1	177,4	+ 5,6	178,2	+ 6,6	(175,8)
	AUG	153,4	+15,1	-13,0	168,3	- 5,1	170,7	- 4,2	(180,1)
	SEP	206,1	+25,1	+34,4	187,4	+11,3	187,1	+ 9,6	(185,3)

5. UMSÄTZE DER INDUSTRIE UND DES BAUHAUPTGEWERBES

5.1. WERTINDEX (1970 = 100)

JAHR	MONAT	ORIGINALWERT			SAISONBEREINIGTER WERT		SAISON- UND ARBEITSTÄGLICH BEREINIGTER WERT		GLATTE KOMponente
		INDEX	VERÄNDERUNG VORJAHR	IN O/O GEGEN VORMONAT	INDEX	VERÄNDERUNG IN O/O GEGEN VORMONAT	INDEX	VERÄNDERUNG IN O/O GEGEN VORMONAT	INDEX
EISEN-, BLECH- UND METALLWARENINDUSTRIE INSGESAMT									
1973	SEP	125,4	+ 9,4	+ 5,5	121,5	- 3,3	123,2	- 0,2	123,9
	OKT	140,2	+10,7	+11,8	128,1	+ 5,4	127,6	+ 3,6	(124,5)
	NOV	132,3	+ 6,0	- 5,6	125,5	- 2,0	125,6	- 1,6	(125,1)
	DEZ	114,2	+ 2,8	-13,7	121,0	- 3,6	122,9	- 2,1	(125,8)
1974	JAN	123,4	+ 7,2	+ 8,1	128,2	+ 6,0	126,9	+ 3,3	(126,6)
	FEB	121,8	+ 4,6	- 1,3	125,8	- 1,9	125,8	- 0,9	(127,4)
	MAR	134,6	+ 6,0	+10,5	127,3	+ 1,2	128,5	+ 2,1	(128,2)
	APR	131,2	+ 9,9	- 2,5	132,5	+ 4,1	132,8	+ 3,3	(128,9)
	MAI	136,5	+ 6,3	+ 4,0	135,0	+ 1,9	133,0	+ 0,2	(129,3)
	JUN	122,6	+ 0,6	-10,2	122,2	- 9,5	124,9	- 6,1	(129,3)
	JUL	128,0	+15,0	+ 4,4	136,1	+11,4	135,1	+ 8,2	(128,7)
	AUG	111,0	- 6,6	-13,3	119,5	-12,2	122,3	- 9,5	(127,4)
	SEP	130,7	+ 4,2	+17,7	126,2	+ 5,6	125,9	+ 2,9	(125,2)
EISEN-, BLECH- UND METALLWARENINDUSTRIE INLAND									
1973	SEP	124,1	+ 8,1	+ 5,4	119,2	- 3,6	120,9	- 0,6	121,3
	OKT	137,2	+ 8,8	+10,6	124,5	+ 4,4	124,0	+ 2,6	(121,4)
	NOV	129,3	+ 3,6	- 6,5	121,4	- 2,5	121,7	- 1,9	(121,5)
	DEZ	109,4	+ 0,1	-14,7	116,8	- 3,8	118,9	- 2,3	(121,7)
1974	JAN	119,4	+ 4,8	+ 9,1	124,2	+ 6,3	122,7	+ 3,2	(121,9)
	FEB	115,9	+ 0,9	- 2,9	120,4	- 3,1	120,4	- 1,9	(122,2)
	MAR	127,0	+ 1,8	+ 9,6	120,6	+ 0,2	121,8	+ 1,2	(122,4)
	APR	124,1	+ 6,1	- 2,3	126,1	+ 4,6	126,4	+ 3,8	(122,5)
	MAI	129,4	+ 2,3	+ 4,3	128,2	+ 1,7	126,3	- 0,1	(122,4)
	JUN	115,7	- 3,7	-10,6	115,5	- 9,9	118,0	- 6,6	(122,1)
	JUL	120,3	+ 8,4	+ 4,0	127,6	+10,5	126,6	+ 7,3	(121,2)
	AUG	106,0	- 9,9	-11,9	113,4	-11,1	119,7	- 8,6	(119,7)
	SEP	123,6	- 0,4	+16,6	118,2	+ 4,2	118,2	+ 2,2	(117,4)
EISEN-, BLECH- UND METALLWARENINDUSTRIE AUSLAND									
1973	SEP	132,2	+16,2	+ 5,8	133,1	- 2,0	135,0	+ 1,0	137,2
	OKT	155,0	+19,3	+17,2	145,4	+ 9,2	145,0	+ 7,4	(140,1)
	NOV	152,5	+17,9	- 1,6	146,4	+ 0,7	145,3	+ 0,2	(143,3)
	DEZ	138,2	+15,5	- 9,4	141,7	- 3,2	143,1	- 1,5	(146,7)
1974	JAN	143,5	+18,4	+ 3,8	148,6	+ 4,9	148,2	+ 3,6	(150,3)
	FEB	151,6	+22,4	+ 5,6	152,9	+ 2,9	152,9	+ 3,2	(154,0)
	MAR	173,1	+24,6	+14,2	161,0	+ 5,3	162,0	+ 6,0	(157,6)
	APR	165,9	+27,3	- 3,6	164,6	+ 2,2	164,8	+ 1,7	(160,8)
	MAI	172,5	+25,3	+ 3,4	169,4	+ 2,9	167,1	+ 1,4	(163,6)
	JUN	157,1	+20,1	- 8,9	155,2	- 8,4	159,7	- 4,4	(165,5)
	JUL	166,5	+47,7	+ 6,0	178,9	+15,3	177,7	+11,3	(166,4)
	AUG	136,1	+ 8,9	-18,3	150,2	-16,0	155,6	-12,4	(166,0)
	SEP	165,2	+25,7	+22,1	165,9	+10,5	164,3	+ 5,6	(164,0)
TEXTILINDUSTRIE INSGESAMT									
1973	SEP	114,1	+ 0,1	+11,9	110,6	- 5,1	112,1	- 1,8	113,5
	OKT	129,1	+ 2,3	+13,1	114,6	+ 3,6	114,1	+ 1,8	(113,8)
	NOV	119,2	- 1,7	- 7,7	111,8	- 2,4	112,0	- 1,8	(114,5)
	DEZ	99,0	- 4,0	-16,9	109,3	- 2,2	111,4	- 0,5	(115,4)
1974	JAN	120,9	+ 3,4	+22,1	119,7	+ 9,5	118,6	+ 6,5	(116,4)
	FEB	123,1	+ 2,7	+ 1,8	119,8	+ 0,1	119,8	+ 1,0	(117,6)
	MAR	129,9	+ 1,8	+ 5,5	118,8	- 0,8	119,1	- 0,6	(118,6)
	APR	123,4	+ 8,2	- 5,0	122,9	+ 3,5	122,9	+ 3,2	(119,2)
	MAI	122,4	+ 2,7	- 0,8	124,1	+ 1,0	122,2	- 0,6	(119,4)
	JUN	107,4	- 2,9	-12,3	111,5	-10,2	113,9	- 6,8	(118,6)
	JUL	111,4	+14,0	+ 3,7	122,2	+ 9,6	121,1	+ 6,3	(116,6)
	AUG	94,0	- 7,8	-15,6	109,5	-10,4	110,7	- 8,6	(113,0)
	SEP	110,6	- 3,1	+17,7	107,1	- 2,2	107,5	- 2,9	(107,5)
TEXTILINDUSTRIE INLAND									
1973	SEP	111,6	- 2,4	+11,9	107,0	- 6,1	108,5	- 2,9	109,3
	OKT	124,9	- 1,7	+11,9	109,1	+ 2,0	108,5	+ 0,0	(109,2)
	NOV	115,0	- 5,1	- 7,9	106,3	- 2,6	106,7	- 1,7	(109,4)
	DEZ	92,9	- 7,7	-19,2	103,9	- 2,3	106,1	- 0,6	(109,9)
1974	JAN	115,3	- 0,3	+24,1	113,9	+ 9,6	112,6	+ 6,1	(110,7)
	FEB	115,2	- 1,4	+ 0,8	113,3	- 0,5	113,3	+ 0,6	(111,6)
	MAR	122,0	- 2,5	+ 5,0	111,6	- 1,5	112,0	- 1,1	(112,4)
	APR	116,6	+ 5,3	- 4,4	116,8	+ 4,7	116,8	+ 4,3	(113,1)
	MAI	116,1	+ 0,3	- 0,4	118,4	+ 1,4	116,5	- 0,3	(113,3)
	JUN	101,2	- 5,5	-12,8	106,0	-10,5	108,4	- 7,0	(112,8)
	JUL	106,1	+11,1	+ 4,8	117,1	+10,5	116,0	+ 7,0	(111,2)
	AUG	92,3	- 9,4	-14,9	105,4	-10,0	106,6	- 8,1	(108,1)
	SEP	107,6	- 3,6	+19,2	103,0	- 2,3	103,5	- 2,9	(103,1)
TEXTILINDUSTRIE AUSLAND									
1973	SEP	129,4	+15,8	+11,3	131,8	+ 0,5	133,4	+ 3,3	135,7
	OKT*	155,1	+28,0	+19,9	156,3	+18,6	156,8	+17,5	(138,9)
	NOV	145,2	+18,7	- 6,4	144,5	- 7,5	142,5	- 9,1	(142,3)
	DEZ	136,9	+15,7	- 5,7	142,2	- 1,6	143,7	+ 0,8	(145,9)
1974	JAN	155,9	+24,9	+13,9	155,9	+ 9,6	155,1	+ 7,9	(149,4)
	FEB	165,6	+25,1	+ 6,2	159,4	+ 2,2	159,4	+ 2,8	(152,4)
	MAR	177,1	+25,6	+ 8,2	164,6	+ 3,3	164,1	+ 2,9	(154,8)
	APR	165,1	+23,0	- 7,8	160,0	- 2,8	159,6	- 2,7	(156,1)
	MAI	161,4	+14,5	- 2,2	159,0	- 0,6	157,3	- 1,4	(156,0)
	JUN	145,7	+10,4	- 9,7	145,0	- 8,8	147,9	- 6,0	(154,0)
	JUL	144,0	+29,5	- 1,2	152,5	+ 5,2	152,0	+ 2,8	(149,8)
	AUG	117,2	+ 0,8	-18,6	133,7	-12,3	135,6	-10,8	(142,7)
	SEP	129,5	+ 0,1	+10,5	131,1	- 1,9	130,4	- 3,8	(132,5)

5. UMSATZE DER INDUSTRIE UND DES BAUHAUPTGEWERBES

5.1. WERTINDEX (1970 = 100)

JAHR	MONAT	ORIGINALWERT			SAISONBEREINIGTER WERT		SAISON- UND ARBEITSTÄGLICH BEREINIGTER WERT		GLATTE KOMPONENTE
		INDEX	VERÄNDERUNG VORJAHR	IN O/O GEGEN VORMONAT	INDEX	VERÄNDERUNG IN O/O GEGEN VORMONAT	INDEX	VERÄNDERUNG IN O/O GEGEN VORMONAT	INDEX
BEKLEIDUNGSINDUSTRIE INSGESANT									
1973	SEP	141,0	- 4,7	+12,8	115,2	- 6,9	116,4	- 4,9	116,1
	OKT	152,5	- 2,7	+ 8,2	120,1	+ 4,3	118,3	+ 1,6	(115,1)
	NOV	111,6	-10,9	-26,8	110,5	- 8,0	112,6	- 4,8	(114,4)
	DEZ	75,8	-13,4	-32,1	110,4	- 0,1	110,9	- 1,5	(114,1)
1974	JAN	116,7	- 8,7	+54,0	115,8	+ 4,9	114,4	+ 3,2	(114,2)
	FEB	122,4	- 9,2	+ 4,9	113,1	- 2,3	113,1	- 1,1	(114,8)
	MAR	136,4	- 5,4	+11,4	112,1	- 0,9	114,1	+ 0,9	(115,6)
	APR	127,3	+ 0,6	- 6,7	120,6	+ 7,6	120,6	+ 5,7	(116,7)
	MAI	109,1	+ 0,7	-14,3	122,5	+ 1,6	121,2	+ 0,5	(117,9)
	JUN	75,8	-11,9	-30,5	108,6	-11,3	113,5	- 6,4	(118,8)
	JUL	103,9	+ 4,2	+37,1	122,9	+13,2	120,6	+ 6,3	(119,3)
	AUG	119,6	- 5,1	+14,1	117,4	- 4,5	121,0	+ 0,3	(119,0)
	SEP	146,9	+ 4,2	+23,9	120,6	+ 2,7	119,9	- 0,9	(117,5)
BEKLEIDUNGSINDUSTRIE INLAND									
1973	SEP	136,3	- 6,3	+12,6	112,1	- 7,3	113,3	- 5,3	113,6
	OKT	148,9	- 3,8	+ 9,2	117,2	+ 4,5	115,5	+ 1,9	(112,5)
	NOV	110,4	-11,6	-25,9	108,1	- 7,8	110,1	- 4,7	(111,8)
	DEZ	75,6	-14,0	-31,5	108,2	+ 0,1	109,0	- 1,0	(111,5)
1974	JAN	113,9	- 9,5	+50,7	113,3	+ 4,7	111,9	+ 2,7	(111,7)
	FEB	119,3	-10,0	+ 3,9	110,5	- 2,5	110,5	- 1,3	(112,3)
	MAR	132,2	- 6,3	+11,7	109,2	- 1,2	111,2	+ 0,6	(113,2)
	APR	124,7	+ 0,0	- 5,7	118,0	+ 8,1	118,0	+ 6,1	(114,3)
	MAI	107,6	- 0,6	-13,7	119,8	+ 1,5	118,5	+ 0,4	(115,3)
	JUN	75,6	-12,2	-29,7	106,6	-11,0	111,1	- 6,2	(116,1)
	JUL	101,4	+ 3,0	+34,1	120,0	+12,6	117,8	+ 6,0	(116,3)
	AUG	114,3	- 5,6	+12,7	114,2	- 4,8	117,5	- 0,3	(115,5)
	SEP	140,7	+ 3,2	+23,1	116,0	+ 1,6	115,4	- 1,8	(113,2)
BEKLEIDUNGSINDUSTRIE AUSLAND									
1973	SEP	230,4	+17,6	+15,5	171,6	- 0,9	171,9	- 0,8	158,6
	OKT*	220,6	+13,3	- 4,3	186,8	+ 8,9	184,6	+ 7,4	(159,6)
	NOV	133,8	+ 1,4	-39,3	153,2	-18,0	154,4	-16,4	(160,1)
	DEZ	79,5	- 0,6	-40,6	148,7	- 2,9	145,4	- 5,8	(160,3)
1974	JAN	171,6	+ 4,5	+115,8	178,7	+20,2	177,9	+22,4	(160,2)
	FEB	201,3	+ 1,0	+17,3	161,0	- 9,9	161,0	- 9,5	(160,1)
	MAR	216,8	+ 6,4	+ 7,7	166,5	+ 3,4	171,5	+ 6,5	(160,3)
	APR	177,1	+10,1	-18,3	168,7	+ 1,3	169,0	- 1,5	(161,1)
	MAI	136,4	+26,1	-23,0	173,0	+ 2,5	174,2	+ 3,1	(163,1)
	JUN	78,7	- 6,9	-42,3	145,1	-16,1	155,8	-10,6	(166,8)
	JUL	150,2	+20,2	+90,9	171,9	+18,5	170,0	+ 9,1	(172,9)
	AUG	201,0	+ 0,8	+33,8	175,8	+ 2,3	184,5	+ 8,5	(182,1)
	SEP	264,6	+14,8	+31,6	203,5	+15,8	200,7	+ 8,8	(195,1)
BAUHAUPTGEWERBE									
1973	AUG	143,2	+ 1,5	- 1,8	139,6	- 2,8	138,7	- 3,9	141,5
	SEP	159,6	+11,7	+11,7	147,0	+ 5,3	148,7	+ 7,2	(140,9)
	OKT	160,1	+ 7,0	+ 0,3	145,0	- 1,4	146,2	- 1,7	(140,1)
	NOV	163,2	+ 0,6	+ 1,9	138,4	- 4,6	136,2	- 6,8	(139,0)
	DEZ	196,9	- 9,6	+20,6	125,4	- 9,4	127,7	- 6,2	(137,8)
1974	JAN	111,6	- 2,6	-43,3	137,7	+ 9,8	136,9	+ 7,2	(136,4)
	FEB	95,9	+ 1,1	-14,1	137,6	- 0,1	137,6	+ 0,5	(135,1)
	MAR	107,9	- 7,5	+12,5	132,1	- 4,0	133,2	- 3,2	(133,7)
	APR	110,8	- 6,1	+ 2,7	133,5	+ 1,1	134,3	+ 0,8	(132,4)
	MAI	123,3	- 4,3	+11,3	136,2	+ 2,0	135,2	+ 0,7	(131,4)
	JUN	121,7	-12,3	- 1,3	123,6	- 9,3	124,6	- 7,8	(130,6)
	JUL	138,0	- 5,3	+13,4	134,6	+ 8,9	134,9	+ 8,3	(130,3)
	AUG	133,2	- 7,0	- 3,5	129,8	- 3,6	130,0	- 3,6	(130,5)
WOHNUNGSBAU									
1973	AUG	164,5	+ 5,3	- 5,2	165,4	- 2,2	163,8	- 3,7	165,6
	SEP	175,6	+ 7,7	+ 6,7	167,3	+ 1,1	170,1	+ 3,8	(163,6)
	OKT	187,8	+ 5,0	+ 6,9	170,7	+ 2,0	172,8	+ 1,6	(161,3)
	NOV	181,4	- 1,3	- 3,4	160,5	- 6,0	156,4	- 9,5	(158,8)
	DEZ	218,5	-14,6	+20,5	138,6	-13,6	142,8	- 8,7	(156,1)
1974	JAN	122,0	- 8,1	-44,2	154,9	+11,8	154,0	+ 7,8	(153,4)
	FEB	112,6	- 5,6	- 7,7	154,0	- 0,6	154,0	+ 0,0	(150,6)
	MAR	122,3	-16,1	+ 8,6	143,8	- 6,6	144,7	- 6,0	(147,9)
	APR	124,6	-12,6	+ 1,9	147,0	+ 2,2	148,0	+ 2,3	(145,4)
	MAI	139,6	-12,5	+12,0	150,2	+ 2,2	148,7	+ 0,5	(143,1)
	JUN	133,2	-20,5	- 4,6	132,6	-11,7	133,1	-10,5	(141,2)
	JUL	143,1	-17,6	+ 7,4	138,1	+ 4,1	139,4	+ 4,7	(139,5)
	AUG	141,0	-14,3	- 1,5	140,7	+ 1,9	138,9	- 0,4	(138,3)
ÖFFENTLICHER- UND VERKEHRSBAU									
1973	AUG	125,1	- 1,0	+ 2,6	119,6	- 2,1	119,0	- 3,3	119,0
	SEP	144,6	+13,2	+14,7	129,0	+ 7,9	130,4	+ 9,6	(119,4)
	OKT	142,5	+ 8,0	- 1,5	123,6	- 4,2	124,3	- 4,7	(119,9)
	NOV	151,5	- 0,8	+ 6,3	117,0	- 5,3	116,2	- 6,5	(120,6)
	DEZ	180,8	- 8,6	+19,3	108,6	- 7,2	110,9	- 4,6	(121,3)
1974	JAN	98,4	- 0,4	-45,6	120,3	+10,8	119,4	+ 7,7	(122,2)
	FEB	79,4	+10,0	-19,3	123,3	+ 2,5	123,3	+ 3,3	(123,0)
	MAR	93,7	+ 5,0	+18,0	122,8	- 0,4	123,9	+ 0,5	(123,6)
	APR	95,6	+ 8,5	+ 2,0	123,0	+ 0,2	123,8	- 0,1	(124,0)
	MAI	113,8	+13,6	+19,0	132,0	+ 7,3	130,8	+ 5,7	(124,0)
	JUN	111,8	+ 0,7	- 1,8	117,9	-10,7	118,5	- 9,4	(123,4)
	JUL	130,1	+ 5,9	+16,4	128,2	+ 8,7	128,2	+ 8,2	(122,0)
	AUG	125,3	- 0,6	- 3,7	119,4	- 8,9	119,5	- 6,8	(119,6)

5. UMSATZE DER INDUSTRIE UND DES BAUHAUPTGEBERBES

5.2. VOLUMENINDEX (1970 = 100)

JAHR	MONAT	ORIGINALWERT			SAISONBEREINIGTER WERT		SAISON- UND ARBEITSTAEGLICH BEREINIGTER WERT		GLATTE KOMPONENTE
		INDEX	VERAENDERUNG IN O/O GEGEN VORJAHR	VERAENDERUNG IN O/O GEGEN VORMONAT	INDEX	VERAENDERUNG IN O/O GEGEN VORMONAT	INDEX	VERAENDERUNG IN O/O GEGEN VORMONAT	INDEX
VERARBEITENDE INDUSTRIE (OHNE NAHRUNGS- UND GENUSSMITTELINDUSTRIE) INSGESAMT									
1973	SEP	115,2	+ 3,8	+ 9,1	109,5	- 3,8	110,8	- 1,3	111,2
	OKT	121,6	+ 4,9	+ 5,6	113,5	+ 3,7	113,2	+ 2,2	(111,1)
	NOV	116,2	+ 2,1	- 4,4	112,4	- 1,0	112,6	- 0,5	(111,2)
	DEZ	109,1	- 1,1	- 6,1	109,3	- 2,8	110,8	- 1,6	(111,2)
1974	JAN	107,4	+ 0,9	- 1,6	113,3	+ 3,7	112,3	+ 1,4	(111,4)
	FEB	106,4	+ 0,9	- 0,9	111,4	- 1,7	111,4	- 0,8	(111,5)
	MAR	116,6	- 1,3	+ 9,6	109,3	- 1,9	110,5	- 0,8	(111,7)
	APR	111,1	+ 4,0	- 4,7	113,1	+ 3,5	113,4	+ 2,6	(111,7)
	MAI	115,8	- 0,6	+ 4,2	114,8	+ 1,5	113,6	+ 0,2	(111,7)
	JUN	105,5	- 3,7	- 8,9	104,4	- 9,1	106,5	- 6,2	(111,4)
	JUL	109,8	+ 6,8	+ 4,1	114,2	+ 9,4	113,4	+ 6,5	(110,8)
	AUG	99,3	- 6,0	- 9,6	107,6	- 5,8	109,0	- 3,9	(109,7)
	SEP	112,9	- 2,0	+13,7	107,1	- 0,5	107,1	- 1,7	(108,1)
VERARBEITENDE INDUSTRIE (OHNE NAHRUNGS- UND GENUSSMITTELINDUSTRIE) INLAND									
1973	SEP	113,5	+ 1,5	+ 7,6	104,4	- 4,4	105,7	- 1,9	105,9
	OKT	117,5	+ 2,8	+ 6,3	107,8	+ 3,3	107,4	+ 1,6	(105,4)
	NOV	109,6	- 1,4	- 6,7	105,5	- 2,1	105,9	- 1,4	(104,9)
	DEZ	103,1	- 5,0	- 8,7	102,1	- 3,2	103,6	- 2,2	(104,5)
1974	JAN	99,8	- 3,2	- 0,3	106,0	+ 3,8	104,8	+ 1,2	(104,1)
	FEB	98,4	- 3,3	- 1,4	104,1	- 1,8	104,1	- 0,7	(103,9)
	MAR	105,6	- 6,3	+ 8,3	100,3	- 3,7	101,5	- 2,5	(103,7)
	APR	103,1	- 0,2	- 3,3	105,1	+ 4,8	105,4	+ 3,8	(103,5)
	MAI	107,2	- 4,5	+ 4,0	106,5	+ 1,3	105,1	- 0,3	(103,2)
	JUN	97,0	- 8,5	- 9,5	95,8	-10,0	98,1	- 6,7	(102,9)
	JUL	102,4	+ 3,1	+ 5,6	106,6	+11,3	105,6	+ 7,6	(102,3)
	AUG	93,2	- 9,3	- 9,0	99,8	- 6,4	101,3	- 4,1	(101,4)
	SEP	105,3	- 4,7	+13,0	99,2	- 0,6	99,2	- 2,1	(100,1)
VERARBEITENDE INDUSTRIE (OHNE NAHRUNGS- UND GENUSSMITTELINDUSTRIE) AUSLAND									
1973	SEP	130,8	+11,1	+14,0	126,0	- 1,9	127,1	- 0,2	128,2
	OKT	134,6	+11,0	+ 2,9	131,8	+ 4,6	131,9	+ 3,8	(129,6)
	NOV	137,1	+11,9	+ 1,9	134,4	+ 2,0	134,0	+ 1,6	(131,2)
	DEZ	138,1	+ 8,8	+ 0,7	132,3	- 1,6	133,6	- 0,3	(132,7)
1974	JAN	130,6	+12,7	- 5,4	136,4	+ 3,1	135,5	+ 1,4	(134,2)
	FEB	131,0	+11,7	+ 0,3	134,0	- 1,8	134,0	- 1,1	(135,6)
	MAR	148,0	+11,5	+13,0	137,2	+ 2,4	138,5	+ 3,4	(136,8)
	APR	136,6	+15,3	- 7,7	138,8	+ 1,2	139,0	+ 0,4	(137,7)
	MAI	143,3	+ 9,7	+ 4,9	141,1	+ 1,7	140,5	+ 1,1	(138,1)
	JUN	132,4	+ 9,1	- 7,6	131,1	- 7,1	132,8	- 5,5	(138,0)
	JUL	133,4	+16,5	+ 0,8	138,5	+ 5,6	138,3	+ 4,1	(137,1)
	AUG	117,7	+ 2,6	-11,8	131,7	- 4,9	133,0	+ 3,8	(135,5)
	SEP	136,5	+ 4,4	+16,0	131,3	- 0,3	131,3	- 1,3	(132,8)
GRUNDSTOFF- UND PRODUKTIONSGUETERINDUSTRIEN INSGESAMT									
1973	SEP	117,7	+ 7,4	+ 1,8	113,8	- 2,1	115,3	+ 0,5	115,4
	OKT	125,6	+ 9,7	+ 6,7	118,8	+ 4,4	118,7	+ 2,9	(116,1)
	NOV	119,8	+ 7,9	- 4,6	118,7	- 0,1	118,7	+ 0,0	(116,9)
	DEZ	103,8	+ 2,1	-13,4	113,4	- 4,5	115,4	- 2,8	(117,7)
1974	JAN	117,2	+ 8,7	+12,9	122,2	+ 7,8	121,3	+ 5,1	(118,5)
	FEB	113,5	+ 8,4	- 3,2	119,8	- 2,0	119,8	- 1,2	(119,3)
	MAR	123,8	+ 5,9	+ 9,1	118,5	- 1,1	119,5	- 0,3	(120,0)
	APR	120,8	+11,6	- 2,4	121,9	+ 2,9	122,0	+ 2,1	(120,5)
	MAI	126,0	+ 5,4	+ 4,3	122,8	+ 0,7	121,7	- 0,2	(120,6)
	JUN	116,6	+ 3,0	- 7,5	113,6	- 7,5	115,2	- 5,3	(120,4)
	JUL	122,2	+ 8,9	+ 4,8	121,7	+ 7,1	121,1	+ 5,1	(119,7)
	AUG	115,2	- 0,3	- 5,7	115,8	- 4,8	118,7	+ 3,6	(118,2)
	SEP	119,4	+ 1,4	+ 3,6	115,2	- 0,5	115,5	- 1,0	(115,9)
GRUNDSTOFF- UND PRODUKTIONSGUETERINDUSTRIEN INLAND									
1973	SEP	113,6	+ 6,5	+ 2,8	108,2	- 2,0	109,4	+ 0,2	109,5
	OKT	120,2	+ 8,0	+ 5,8	112,2	+ 3,7	111,9	+ 2,3	(109,7)
	NOV	111,6	+ 4,5	- 7,2	110,5	- 1,5	111,2	- 0,6	(109,9)
	DEZ	94,8	+ 0,6	-15,1	106,9	- 3,3	108,4	- 2,5	(110,0)
1974	JAN	107,7	+ 6,2	+13,6	114,1	+ 6,7	113,0	+ 4,2	(110,0)
	FEB	102,9	+ 4,3	- 4,5	110,6	- 3,1	110,6	- 2,1	(110,0)
	MAR	111,6	- 0,4	+ 8,5	107,5	- 2,8	108,6	- 1,8	(109,9)
	APR	110,4	+ 6,6	- 1,1	111,4	+ 3,6	111,6	+ 2,8	(109,6)
	MAI	115,0	+ 0,0	+ 4,2	111,5	+ 0,1	110,6	- 0,9	(109,2)
	JUN	105,0	- 4,3	- 8,7	101,0	- 9,4	102,8	- 7,1	(108,6)
	JUL	112,9	+ 4,2	+ 7,5	110,6	+ 9,5	109,7	+ 6,7	(107,6)
	AUG	104,2	- 5,7	- 7,7	104,1	- 5,9	105,4	- 3,9	(106,3)
	SEP	109,1	- 4,0	+ 4,7	103,5	- 0,6	103,7	- 1,6	(104,5)
GRUNDSTOFF- UND PRODUKTIONSGUETERINDUSTRIEN AUSLAND									
1973	SEP	132,0	+ 9,2	- 1,1	132,2	- 3,2	135,2	+ 1,0	135,6
	OKT	144,6	+13,9	+ 9,5	141,5	+ 7,0	142,2	+ 5,2	(138,0)
	NOV	147,6	+16,1	+ 2,1	146,7	+ 3,7	144,3	+ 1,5	(140,7)
	DEZ	134,4	+ 4,1	- 8,9	135,2	- 7,8	139,0	- 3,7	(143,8)
1974	JAN	149,0	+14,2	+10,9	149,2	+10,4	148,7	+ 7,0	(147,1)
	FEB	149,1	+18,1	+ 0,1	150,9	+ 1,1	150,9	+ 1,5	(150,5)
	MAR	164,1	+22,7	+10,1	155,0	+ 2,7	155,8	+ 3,2	(153,8)
	APR	155,4	+24,8	- 5,3	156,9	+ 1,2	156,9	+ 0,7	(156,6)
	MAI	162,7	+19,8	+ 4,7	160,5	+ 2,3	158,7	+ 1,1	(158,8)
	JUN	155,2	+23,7	- 4,6	155,9	- 2,9	156,8	- 1,2	(159,8)
	JUL	152,0	+20,3	- 2,1	157,8	+ 1,2	158,4	+ 1,0	(159,3)
	AUG	150,6	+12,8	- 0,9	153,6	- 2,7	153,3	- 3,2	(156,8)
	SEP	152,1	+15,2	+ 1,0	151,8	- 1,2	152,5	- 0,5	(151,9)

5. UMSATZE DER INDUSTRIE UND DES BAUHAUPTGEMERBES

5.2. VOLUMENINDEX (1970 = 100)

JAHR	MONAT	ORIGINALWERT			SAISONBEREINIGTER WERT		SAISON- UND ARBEITSTÄGLICH BEREINIGTER WERT		GLATTE KOMPONENTE
		INDEX	VERÄNDERUNG IN O/O GEGEN VORJAHR	VERÄNDERUNG IN O/O GEGEN VORMONAT	INDEX	VERÄNDERUNG IN O/O GEGEN VORMONAT	INDEX	VERÄNDERUNG IN O/O GEGEN VORMONAT	INDEX
INVESTITIONSGÜTERINDUSTRIEN INSGESAMT									
1973	SEP	115,5	+ 5,5	+16,3	109,3	- 3,8	110,2	- 2,0	110,6
	OKT	118,3	+ 5,0	+ 2,4	112,8	+ 3,2	112,5	+ 2,1	(110,4)
	NOV	116,4	+ 1,7	- 1,6	111,9	- 0,8	112,2	- 0,3	(110,1)
	DEZ	122,0	+ 0,0	+ 4,8	110,3	- 1,4	111,2	- 0,9	(109,8)
1974	JAN	101,8	- 1,5	-16,6	110,3	+ 0,0	109,2	- 1,8	(109,5)
	FEB	101,8	- 1,0	+ 0,0	108,5	- 1,6	108,5	- 0,6	(109,2)
	MAR	113,2	- 4,2	+11,2	105,9	- 2,4	107,5	- 0,9	(109,0)
	APR	105,8	+ 0,6	- 6,5	109,7	+ 3,6	110,1	+ 2,4	(108,8)
	MAI	113,5	- 3,2	+ 7,3	112,1	+ 2,2	111,1	+ 0,9	(108,5)
	JUN	105,0	- 5,7	- 7,5	101,1	- 9,8	103,3	+ 7,0	(108,3)
	JUL	105,8	+ 6,4	+ 0,8	111,6	+10,4	110,8	+ 7,3	(107,9)
	AUG	91,2	- 8,2	-13,8	105,6	- 5,4	107,2	- 3,2	(107,4)
	SEP	111,1	- 3,8	+21,8	104,9	- 0,7	104,8	- 2,2	(106,7)
INVESTITIONSGÜTERINDUSTRIEN INLAND									
1973	SEP	109,1	+ 2,3	+12,6	103,6	- 4,9	104,9	- 2,3	104,7
	OKT	113,9	+ 3,2	+ 4,4	106,9	+ 3,2	106,6	+ 1,6	(103,8)
	NOV	109,4	- 2,1	- 4,0	104,7	- 2,1	104,9	+ 1,6	(103,0)
	DEZ	112,7	- 5,7	+ 3,0	101,0	- 3,5	102,3	- 2,5	(102,2)
1974	JAN	93,1	- 7,8	-17,4	101,7	+ 0,7	100,5	- 1,8	(101,5)
	FEB	93,7	- 5,4	+ 0,6	101,1	- 0,6	101,1	+ 0,6	(101,0)
	MAR	102,0	- 9,6	+ 8,9	96,2	- 4,8	97,7	- 3,4	(100,6)
	APR	97,0	- 4,4	- 4,9	101,0	+ 5,0	101,5	+ 3,9	(100,3)
	MAI	104,7	- 7,0	+ 7,9	103,7	+ 2,7	102,3	+ 0,8	(100,1)
	JUN	97,5	- 9,7	- 6,9	93,2	-10,1	95,5	- 6,6	(100,1)
	JUL	98,2	+ 2,9	+ 0,7	104,6	+12,2	103,7	+ 8,6	(100,0)
	AUG	87,2	-10,0	-11,2	99,1	- 5,3	100,7	- 2,9	(99,9)
	SEP	103,4	- 5,2	+18,6	98,1	- 1,0	98,1	- 2,6	(99,6)
INVESTITIONSGÜTERINDUSTRIEN AUSLAND									
1973	SEP	130,5	+12,3	+24,5	122,8	- 1,5	122,8	- 1,4	124,4
	OKT	128,2	+ 8,6	- 1,8	126,5	+ 3,0	126,4	+ 2,9	(125,5)
	NOV	132,7	+10,0	+ 3,5	128,7	+ 1,7	129,1	+ 2,1	(126,4)
	DEZ	143,3	+11,5	+ 8,0	131,9	+ 2,5	131,8	+ 2,1	(127,2)
1974	JAN	120,6	+11,7	-15,8	130,0	- 1,4	128,9	- 2,2	(127,9)
	FEB	120,1	+ 7,7	- 0,4	125,1	- 3,8	125,1	- 2,9	(128,3)
	MAR	139,3	+ 5,7	+16,0	128,2	+ 2,5	129,9	+ 3,8	(128,5)
	APR	126,7	+10,7	- 9,0	130,0	+ 1,4	130,2	+ 0,2	(128,5)
	MAI	134,7	+ 4,7	+ 6,3	132,0	+ 1,5	132,1	+ 1,5	(128,1)
	JUN	122,8	+ 2,6	- 8,8	119,8	- 9,2	121,4	- 8,1	(127,5)
	JUL	124,3	+13,5	+ 1,2	128,7	+ 7,4	128,2	+ 5,6	(126,6)
	AUG	101,2	- 3,4	-18,6	121,5	- 5,6	123,3	+ 3,8	(125,3)
	SEP	129,7	- 0,6	+28,2	121,6	+ 0,1	121,3	- 1,6	(123,9)
VERBRAUCHSGÜTERINDUSTRIEN INSGESAMT									
1973	SEP	110,6	- 5,1	+ 7,5	103,0	- 6,4	104,6	- 3,2	105,3
	OKT	122,2	- 2,6	+10,5	106,3	+ 3,2	105,6	+ 1,0	(104,6)
	NOV	109,7	- 6,2	-10,2	103,1	- 3,0	103,3	- 2,2	(104,1)
	DEZ	89,4	- 9,7	-18,5	100,1	- 2,9	101,8	- 1,5	(103,8)
1974	JAN	103,7	- 5,9	+16,0	105,5	+ 5,4	104,5	+ 2,7	(103,6)
	FEB	104,6	- 7,1	+ 0,9	103,9	- 1,5	103,9	- 0,6	(103,7)
	MAR	112,2	- 6,5	+ 7,3	101,3	- 2,5	102,0	- 1,8	(103,8)
	APR	106,9	- 0,9	- 4,7	106,6	+ 5,2	106,5	+ 4,8	(103,8)
	MAI	104,2	- 4,9	- 2,5	107,7	+ 1,0	106,0	- 0,5	(103,8)
	JUN	88,3	-11,3	-15,3	96,3	-10,6	99,3	- 6,3	(103,4)
	JUL	98,3	+ 3,9	+11,3	107,8	+11,9	106,5	+ 7,3	(102,5)
	AUG	90,6	-12,0	- 7,8	98,3	- 8,8	100,0	- 6,1	(100,9)
	SEP	106,4	- 3,8	+17,4	98,6	+ 0,3	98,6	- 1,4	(98,2)
VERBRAUCHSGÜTERINDUSTRIEN INLAND									
1973	SEP	108,4	- 7,0	+ 7,2	100,1	- 7,3	101,7	- 4,1	102,6
	OKT	119,8	- 4,7	+10,5	102,9	+ 2,8	102,1	+ 0,4	(101,6)
	NOV	107,0	- 8,2	-10,7	99,5	- 3,3	99,9	- 2,2	(100,8)
	DEZ	85,9	-11,9	-19,7	96,9	- 2,6	98,6	- 1,3	(100,3)
1974	JAN	99,9	- 8,3	+16,3	101,8	+ 5,1	100,7	+ 2,1	(100,0)
	FEB	100,0	- 9,8	+ 0,1	99,8	- 2,0	99,8	- 0,9	(99,9)
	MAR	107,3	- 9,1	+ 7,3	96,8	- 3,0	97,6	- 2,2	(99,9)
	APR	102,8	- 2,9	- 4,2	102,8	+ 6,2	102,7	+ 5,2	(99,9)
	MAI	100,2	- 7,0	- 2,5	104,0	+ 1,2	102,3	- 0,4	(99,8)
	JUN	84,2	-13,4	-16,0	92,8	-10,8	95,7	- 6,5	(99,4)
	JUL	94,1	+ 1,3	+11,8	103,8	+11,9	102,6	+ 7,2	(98,6)
	AUG	87,2	-13,7	- 7,3	94,6	- 8,9	96,2	- 6,2	(96,9)
	SEP	103,3	- 4,7	+18,5	94,8	+ 0,2	94,9	- 1,4	(94,3)
VERBRAUCHSGÜTERINDUSTRIEN AUSLAND									
1973	SEP	128,7	+ 9,9	+ 9,3	125,6	- 0,4	127,1	+ 2,2	125,9
	OKT*	142,7	+15,2	+10,9	139,5	+11,1	139,4	+ 9,7	(127,3)
	NOV	132,2	+ 9,8	- 7,4	131,4	- 5,8	130,3	- 6,5	(128,8)
	DEZ	119,0	+ 7,2	-10,0	126,9	- 3,4	127,8	- 1,9	(130,4)
1974	JAN	135,1	+13,1	+13,5	136,2	+ 7,3	135,5	+ 6,0	(132,0)
	FEB	141,9	+12,9	+ 5,0	136,9	+ 0,5	136,9	+ 1,0	(133,4)
	MAR	152,1	+12,8	+ 7,2	138,1	+ 0,9	138,4	+ 1,1	(134,6)
	APR	139,6	+12,4	- 8,2	137,5	- 0,4	137,1	- 0,9	(135,4)
	MAI	136,9	+ 7,9	- 1,9	137,5	+ 0,0	136,1	- 0,7	(135,7)
	JUN	121,7	+ 1,6	-11,1	124,8	- 9,2	128,8	- 5,4	(135,3)
	JUL	132,3	+21,6	+ 8,7	139,0	+11,4	137,9	+ 7,1	(134,0)
	AUG	117,9	+ 0,2	-10,9	127,0	- 8,6	129,4	- 6,2	(131,8)
	SEP	131,1	+ 1,9	+11,2	127,5	+ 0,4	126,6	- 2,2	(128,3)

5. UMSATZE DER INDUSTRIE UND DES BAUHAUPTGEBERBES

5.2. VOLUMENINDEX (1970 = 100)

JAHR	MONAT	ORIGINALWERT			SAISONBEREINIGTER WERT		SAISON- UND ARBEITSTÄGLICH BEREINIGTER WERT		GLATTE KOMPONENTE
		INDEX	VERÄNDERUNG IN O/O GEGEN VORJAHR	VERÄNDERUNG IN O/O GEGEN VORMONAT	INDEX	VERÄNDERUNG IN O/O GEGEN VORMONAT	INDEX	VERÄNDERUNG IN O/O GEGEN VORMONAT	
INDUSTRIE DER STEINE UND ERDEN INSGESAMT									
1973	SEP	125,8	- 4,0	- 1,1	108,6	- 4,4	110,5	- 0,7	111,4
	OKT	130,2	+ 6,1	+ 3,5	110,8	+ 2,0	111,6	+ 1,0	(110,5)
	NOV	113,7	- 8,9	-12,7	109,1	- 1,5	108,2	- 3,0	(109,6)
	DEZ	88,9	-18,3	-21,8	102,6	- 6,0	105,0	- 2,3	(108,5)
1974	JAN	74,4	- 1,5	-16,3	114,9	+12,0	114,0	+ 8,6	(107,3)
	FEB	80,3	+ 2,7	+ 7,9	114,1	- 0,7	114,1	+ 0,1	(106,1)
	MAR	97,0	- 8,1	+20,8	108,1	- 5,3	109,6	- 3,9	(104,8)
	APR	103,0	- 1,5	+11,3	108,5	+ 0,4	109,3	- 0,3	(103,5)
	MAI	114,0	-10,4	+ 5,6	102,4	- 5,6	101,6	- 7,0	(102,2)
	JUN	103,8	-18,3	- 8,9	88,9	-13,2	90,8	-10,6	(100,9)
	JUL	111,1	-11,8	+ 7,0	94,3	+ 6,1	94,2	+ 3,7	(99,6)
	AUG	106,5	-16,3	- 4,1	91,9	- 2,5	93,1	- 1,2	(98,4)
	SEP	117,7	- 6,4	+10,5	99,0	+ 7,7	98,7	+ 6,0	(97,3)
INDUSTRIE DER STEINE UND ERDEN INLAND									
1973	SEP	125,3	- 4,7	- 1,3	106,6	- 5,5	108,5	- 1,7	110,5
	OKT	129,6	- 6,8	+ 3,4	109,7	+ 2,9	110,5	+ 1,8	(109,5)
	NOV	112,1	- 9,8	-13,5	107,9	- 1,6	107,1	- 3,1	(108,5)
	DEZ	87,4	-19,5	-22,0	101,3	- 6,1	103,8	- 3,1	(107,3)
1974	JAN	72,2	- 2,6	-17,4	114,1	+12,6	113,0	+ 8,9	(106,0)
	FEB	78,0	+ 1,4	+ 8,0	112,8	- 1,1	112,8	- 0,2	(104,6)
	MAR	95,3	- 9,2	+22,2	107,1	- 5,1	108,8	- 3,5	(103,2)
	APR	105,2	- 2,3	+11,4	106,9	- 0,2	107,8	- 0,9	(101,8)
	MAI	112,4	-11,3	+ 5,8	100,8	- 5,7	99,8	- 7,4	(100,3)
	JUN	101,7	-19,9	- 9,5	86,4	-14,3	88,5	-11,3	(98,8)
	JUL	110,0	-12,8	+ 8,2	92,5	+ 7,1	92,3	+ 4,3	(97,4)
	AUG	104,4	-17,7	- 5,1	89,4	- 3,4	90,8	- 1,6	(96,1)
	SEP	115,9	- 7,5	+11,0	95,8	+ 7,2	95,5	+ 5,2	(94,9)
INDUSTRIE DER STEINE UND ERDEN AUSLAND									
1973	SEP	141,4	+19,4	+ 2,5	140,0	+ 3,5	142,2	+ 5,6	138,4
	OKT	148,6	+17,7	+ 5,1	143,4	+ 2,4	142,8	+ 0,4	(140,1)
	NOV	163,5	+15,6	+ 8,0	150,0	+ 4,6	149,9	+ 5,0	(141,9)
	DEZ	131,7	+13,3	-17,9	140,3	- 6,5	141,9	- 5,3	(144,0)
1974	JAN	136,3	+20,4	+ 3,5	144,5	+ 3,0	143,8	+ 1,3	(146,4)
	FEB	146,0	+29,2	+ 7,1	154,1	+ 6,6	154,1	+ 7,2	(148,9)
	MAR	144,5	+17,1	- 1,0	142,8	- 7,3	145,8	- 5,4	(151,6)
	APR	160,0	+17,0	+10,7	154,4	+ 8,1	154,7	+ 6,1	(154,4)
	MAI	161,1	+13,6	+ 0,7	155,5	+ 0,7	154,9	+ 0,1	(157,0)
	JUN	166,0	+25,9	+ 3,0	161,0	+ 3,5	162,0	+ 4,6	(159,4)
	JUL	142,3	+12,0	-14,3	151,7	- 5,8	151,7	- 6,4	(161,4)
	AUG	163,3	+18,4	+14,8	159,8	+ 5,3	161,6	+ 6,5	(162,6)
	SEP	170,3	+20,4	+ 4,3	167,1	+ 4,6	166,2	+ 2,8	(162,7)
STAHL- UND WARMWALZWERKE (MENGENINDEX) INSGESAMT									
1973	SEP	117,2	+12,6	+ 2,3	110,8	- 1,2	112,2	+ 1,5	113,7
	OKT	118,6	+19,3	+ 1,2	118,2	+ 6,7	118,3	+ 5,4	(115,5)
	NOV	118,0	+21,1	- 0,5	122,3	+ 3,5	121,2	+ 2,5	(117,1)
	DEZ	107,7	+17,6	- 8,7	116,9	- 4,4	118,6	- 2,1	(118,4)
1974	JAN	120,9	+19,7	+12,3	123,6	+ 5,7	122,9	+ 3,6	(119,5)
	FEB	115,9	+12,4	- 4,1	117,9	- 4,6	117,9	- 4,1	(120,3)
	MAR	130,1	+15,2	+12,3	123,2	+ 4,5	123,7	+ 4,9	(120,7)
	APR	118,1	+16,4	- 9,2	119,4	- 3,1	119,3	- 3,6	(120,8)
	MAI	130,4	+17,3	+10,4	127,5	+ 6,8	126,2	+ 5,8	(120,7)
	JUN	107,9	+ 5,5	-17,3	107,7	-15,5	111,7	-11,5	(120,4)
	JUL	121,5	+15,7	+12,6	121,7	+13,0	121,0	+ 8,3	(120,0)
	AUG	122,9	+ 7,2	+ 1,2	120,0	- 1,4	120,9	- 0,1	(119,6)
	SEP	121,6	+ 3,8	+ 1,1	115,5	- 3,7	115,9	- 4,1	(119,5)
STAHL- UND WARMWALZWERKE (MENGENINDEX) INLAND									
1973	SEP	103,8	+17,8	+ 0,3	99,9	- 2,0	101,0	+ 0,5	101,7
	OKT	102,6	+21,9	- 1,2	105,5	+ 5,6	104,5	+ 3,5	(102,4)
	NOV	103,4	+19,1	- 2,1	105,2	- 0,3	105,9	+ 1,3	(102,7)
	DEZ	89,1	+20,1	-11,3	101,8	- 3,2	103,0	- 2,7	(102,5)
1974	JAN	104,7	+12,5	+17,5	105,1	+ 3,2	103,7	+ 0,7	(102,1)
	FEB	97,5	+ 5,4	- 6,9	98,7	- 6,1	98,7	- 4,8	(101,3)
	MAR	106,6	+ 4,4	+ 9,3	99,0	+ 0,3	100,0	+ 1,3	(100,3)
	APR	103,4	+ 6,5	- 5,8	99,7	+ 0,7	99,5	- 0,5	(99,3)
	MAI	103,5	+ 5,5	+ 9,1	104,7	+ 5,0	103,6	+ 4,1	(98,3)
	JUN	89,9	- 5,3	-17,9	88,8	-15,2	92,4	-10,8	(97,7)
	JUL	102,5	+ 6,0	+14,0	100,8	+13,5	99,5	+ 7,7	(97,5)
	AUG	100,1	- 3,3	- 2,3	98,3	- 2,5	100,0	+ 0,5	(98,2)
	SEP	99,7	- 3,9	- 0,4	96,2	- 2,1	96,5	- 3,5	(99,9)
STAHL- UND WARMWALZWERKE (MENGENINDEX) AUSLAND									
1973	SEP	156,7	+ 3,7	+ 6,5	142,4	+ 0,5	145,3	+ 4,0	148,7
	OKT	165,4	+14,8	+ 5,6	161,1	+13,1	163,5	+12,5	(153,9)
	NOV	169,4	+24,8	+ 2,4	172,1	+ 6,8	165,9	+ 1,5	(159,4)
	DEZ	162,1	+13,6	- 4,3	160,3	- 6,9	164,0	- 1,1	(165,0)
1974	JAN	168,4	+35,7	+ 3,9	177,0	+10,4	177,6	+ 8,3	(170,6)
	FEB	170,0	+26,5	+ 1,0	173,2	- 2,1	173,2	- 2,5	(175,8)
	MAR	192,2	+37,9	+17,2	194,1	+12,1	193,5	+11,7	(180,4)
	APR	169,7	+38,2	-14,8	176,1	- 9,3	176,2	- 8,9	(183,9)
	MAI	191,5	+44,2	+12,8	193,6	+ 9,9	192,0	+ 9,0	(186,2)
	JUN	160,5	+29,2	-16,2	162,5	-16,1	168,2	-12,4	(186,9)
	JUL	177,4	+37,1	+10,5	182,7	+12,4	183,6	+ 9,2	(185,8)
	AUG	189,8	+28,9	+ 7,0	182,9	+ 0,1	182,0	- 0,9	(182,6)
	SEP	185,8	+18,6	- 2,1	171,2	- 6,4	171,9	- 5,5	(177,2)

5. UMSATZE DER INDUSTRIE UND DES BAUHAUPTGEBERES

5.2. VOLUMENINDEX (1970 = 100)

JAHR	MONAT	ORIGINALWERT			SAISONBEREINIGTER WERT		SAISON- UND ARBEITSTAEGLICH BEREINIGTER WERT		GLATTE KOMPONENTE
		INDEX	VERAENDERUNG VORJAHR	IN O/O GEGEN VORMONAT	INDEX	VERAENDERUNG IN O/O GEGEN VORMONAT	INDEX	VERAENDERUNG IN O/O GEGEN VORMONAT	INDEX
CHEMISCHE INDUSTRIE (OHNE KOHLENWERTSTOFFINDUSTRIE) INSGESAMT									
1973	SEP	122,6	+ 9,3	+ 0,2	122,8	- 2,8	125,1	+ 0,7	124,6
	OKT	134,8	+12,3	+10,0	129,1	+ 5,1	128,6	+ 2,8	(125,9)
	NOV	129,1	+10,8	- 4,2	128,3	- 0,6	128,7	+ 0,1	(127,6)
	DEZ	113,4	+ 4,3	-12,2	122,4	- 4,6	125,7	- 2,3	(129,4)
1974	JAN	137,3	+11,3	+21,1	135,3	+10,5	133,8	+ 6,4	(131,4)
	FEB	130,4	+11,1	- 5,0	132,3	- 2,2	132,3	- 1,1	(133,3)
	MAR	141,0	+ 9,9	+ 8,1	131,4	- 0,7	132,3	+ 0,0	(135,1)
	APR	136,7	+18,2	- 3,0	137,9	+ 4,9	137,7	+ 4,1	(136,3)
	MAI	141,4	+11,1	+ 3,4	139,2	+ 0,9	137,6	- 0,1	(136,7)
	JUN	133,9	+12,2	- 5,3	132,9	- 4,5	133,7	- 2,8	(135,9)
	JUL	133,3	+ 9,9	- 0,4	135,4	+ 1,9	134,8	+ 0,8	(133,5)
	AUG	122,2	- 0,1	- 8,3	126,4	- 6,6	126,8	- 5,9	(129,1)
	SEP	123,2	+ 0,5	+ 0,8	123,1	- 2,6	123,9	- 2,3	(122,2)
CHEMISCHE INDUSTRIE (OHNE KOHLENWERTSTOFFINDUSTRIE) INLAND									
1973	SEP	119,1	+ 6,9	+ 2,8	117,2	- 2,0	119,0	+ 0,9	118,9
	OKT	129,4	+ 9,6	+ 8,6	122,1	+ 4,2	121,1	+ 1,8	(119,8)
	NOV	121,4	+ 6,9	- 6,2	120,3	- 1,5	121,6	+ 0,4	(121,0)
	DEZ	106,9	+ 5,5	-11,9	118,3	- 1,7	121,0	- 0,5	(122,3)
1974	JAN	130,4	+ 9,1	+22,0	128,2	+ 8,4	126,5	+ 4,5	(123,7)
	FEB	121,4	+ 7,8	- 6,9	124,1	- 3,2	124,1	- 1,9	(125,1)
	MAR	129,3	+ 3,9	+ 6,5	120,9	- 2,6	121,6	- 2,0	(126,2)
	APR	127,1	+14,8	- 1,7	129,1	+ 6,8	128,9	+ 6,0	(126,9)
	MAI	132,1	+ 8,7	+ 3,9	130,8	+ 1,3	129,2	+ 0,2	(126,9)
	JUN	121,9	+ 5,5	- 7,7	120,6	- 7,8	122,4	- 5,3	(125,9)
	JUL	125,5	+ 6,5	+ 3,0	125,9	+ 4,4	124,6	+ 1,8	(123,5)
	AUG	113,3	- 2,2	- 9,7	117,1	- 7,0	118,0	- 5,3	(119,4)
	SEP	115,8	- 2,8	+ 2,2	113,6	- 3,0	114,2	- 3,2	(113,0)
CHEMISCHE INDUSTRIE (OHNE KOHLENWERTSTOFFINDUSTRIE) AUSLAND									
1973	SEP	130,6	+14,5	- 4,7	135,7	- 4,2	139,3	+ 0,5	137,5
	OKT	147,2	+18,1	+12,7	145,1	+ 6,9	145,7	+ 4,6	(139,7)
	NOV	146,6	+18,9	- 0,4	146,2	+ 0,8	144,5	- 0,8	(142,2)
	DEZ	127,9	+ 1,7	-12,8	131,2	-10,3	136,0	- 5,9	(145,1)
1974	JAN	152,5	+15,3	+19,2	150,2	+14,5	149,3	+ 9,8	(148,2)
	FEB	149,7	+16,5	- 1,8	150,0	- 0,1	150,0	+ 0,5	(151,2)
	MAR	165,1	+20,9	+11,0	153,7	+ 2,5	154,9	+ 3,3	(153,9)
	APR	156,7	+23,4	- 5,7	156,2	+ 1,6	156,2	+ 0,8	(156,1)
	MAI	161,1	+14,8	+ 2,8	156,9	+ 0,4	155,3	- 0,6	(157,2)
	JUN	159,5	+24,5	- 1,0	159,2	+ 1,5	157,9	+ 1,7	(156,9)
	JUL	149,2	+15,4	- 6,5	155,4	- 2,4	156,2	- 1,1	(154,5)
	AUG	140,4	+ 2,5	- 5,9	145,7	- 6,2	144,7	- 7,4	(149,6)
	SEP	138,7	+ 6,2	- 1,2	143,4	- 1,6	144,6	- 0,1	(141,5)
MASCHINENBAU INSGESAMT									
1973	SEP	103,1	+ 2,7	+ 6,6	99,5	- 4,4	100,2	- 2,9	102,5
	OKT	103,9	+ 4,6	+ 5,8	103,9	+ 4,4	103,1	+ 2,9	(102,6)
	NOV	107,1	+ 4,5	+ 1,1	104,7	+ 0,8	104,6	+ 1,5	(102,7)
	DEZ	128,8	+ 5,3	+20,3	105,6	+ 0,9	105,6	+ 1,0	(102,7)
1974	JAN	94,6	- 0,4	-26,6	102,3	- 3,1	101,7	- 3,7	(102,7)
	FEB	91,6	+ 2,0	- 3,2	101,7	- 0,6	101,7	- 0,6	(102,7)
	MAR	102,6	+ 2,0	+12,0	99,8	- 1,9	100,9	- 0,8	(102,7)
	APR	98,9	+ 4,1	- 3,6	103,3	+ 3,5	103,2	+ 2,3	(102,6)
	MAI	104,5	- 1,0	+ 5,7	105,0	+ 1,6	104,1	+ 0,9	(102,5)
	JUN	100,9	- 6,4	- 3,4	94,8	- 9,7	98,6	+ 5,3	(102,3)
	JUL	104,3	+ 9,3	+ 3,4	106,4	+12,2	105,3	+ 6,8	(102,0)
	AUG	90,5	- 3,6	-13,2	100,7	- 5,4	103,0	- 2,2	(101,6)
	SEP	99,7	- 0,4	+10,2	99,2	- 1,5	98,5	- 4,4	(100,9)
MASCHINENBAU INLAND									
1973	SEP	93,6	+ 0,2	+ 5,8	93,0	- 3,9	94,0	- 1,2	94,3
	OKT	97,8	+ 2,7	+ 4,5	95,6	+ 2,8	94,7	+ 0,7	(93,6)
	NOV	96,3	- 0,1	- 1,5	94,6	- 1,0	95,4	+ 0,7	(93,0)
	DEZ	114,0	- 2,2	+18,4	91,9	- 2,9	92,7	- 2,8	(92,3)
1974	JAN	85,8	- 9,7	-24,7	91,5	- 0,4	90,5	- 2,4	(91,7)
	FEB	82,0	- 3,4	- 4,4	91,8	+ 0,3	91,8	+ 1,4	(91,2)
	MAR	88,7	- 6,2	+ 8,2	86,9	- 5,3	87,7	- 4,5	(90,6)
	APR	85,1	- 4,7	- 4,1	89,4	+ 2,9	89,4	+ 1,9	(90,1)
	MAI	90,9	-10,4	+ 6,8	90,7	+ 1,5	89,3	- 0,1	(89,4)
	JUN	87,1	-13,3	- 4,2	81,9	- 9,7	85,0	- 4,8	(88,6)
	JUL	91,0	+ 2,9	+ 4,5	93,4	+14,0	92,1	+ 8,4	(87,4)
	AUG	77,6	-12,3	-14,7	85,9	- 8,0	87,7	- 4,8	(85,9)
	SEP	83,0	-11,3	+ 7,0	82,6	- 3,8	82,5	- 5,9	(83,9)
MASCHINENBAU AUSLAND									
1973	SEP	111,9	+ 6,8	+ 7,8	111,4	- 4,9	111,6	- 5,3	117,4
	OKT	129,7	+ 7,6	+ 7,9	118,9	+ 6,7	118,5	+ 6,2	(118,9)
	NOV	126,7	+11,5	+ 5,0	122,8	+ 3,3	121,2	+ 2,3	(120,2)
	DEZ	155,6	+17,3	+22,8	130,4	+ 6,2	129,0	+ 6,4	(121,5)
1974	JAN	110,5	+16,4	-29,0	121,9	- 6,5	121,9	- 5,5	(122,6)
	FEB	109,0	+10,4	- 1,4	119,8	- 1,7	119,8	- 1,7	(123,6)
	MAR	127,5	+14,3	+17,0	123,2	+ 2,8	124,5	+ 3,9	(124,5)
	APR	123,6	+17,5	- 3,1	128,4	+ 4,2	127,8	+ 2,7	(125,4)
	MAI	129,0	+13,9	+ 4,4	130,7	+ 1,8	130,7	+ 2,3	(126,3)
	JUN	126,0	+ 4,2	- 2,3	118,1	- 9,6	123,1	- 5,8	(127,3)
	JUL	129,7	+19,1	+ 2,1	130,2	+10,2	129,4	+ 5,1	(128,5)
	AUG	114,0	+ 9,8	-11,4	127,4	- 2,2	130,8	+ 1,1	(130,1)
	SEP	130,2	+16,4	+14,2	129,6	+ 1,7	127,8	- 2,3	(132,2)

5. UMSATZE DER INDUSTRIE UND DES BAUHAUPTGEBERBES

5.2. VOLUMENINDEX (1970 = 100)

JAHR	MONAT	ORIGINALWERT			SAISONBEREINIGTER WERT		SAISON- UND ARBEITSTÄGLICH BEREINIGTER WERT		GLATTE KOMPONENTE
		INDEX	VERÄNDERUNG IN O/O GEGEN VORJAHR	VERÄNDERUNG IN O/O GEGEN VORMONAT	INDEX	VERÄNDERUNG IN O/O GEGEN VORMONAT	INDEX	VERÄNDERUNG IN O/O GEGEN VORMONAT	INDEX
STRASSENFAHRZEUGBAU INSGESAMT									
1973	SEP	105,2	+ 4,5	+33,7	104,1	- 4,8	104,1	- 3,7	103,3
	OKT	113,1	- 5,0	+ 7,5	103,2	- 0,9	102,8	- 1,2	(101,6)
	NOV	101,4	-13,3	-10,3	100,2	- 2,9	102,9	+ 0,1	(100,2)
	DEZ	85,5	-13,5	-14,7	103,0	+ 2,8	103,1	+ 0,2	(99,1)
1974	JAN	93,5	-16,1	+ 8,1	99,5	- 3,4	97,7	- 5,2	(98,2)
	FEB	101,0	-11,8	+ 8,0	97,8	- 1,7	97,8	+ 0,1	(97,5)
	MAR	113,7	-12,7	+12,6	96,7	- 1,1	100,0	+ 2,2	(97,0)
	APR	105,6	- 7,8	- 7,1	100,5	+ 3,9	102,0	+ 2,0	(96,5)
	MAI	110,0	-13,9	+ 4,2	99,6	- 0,9	99,6	- 2,4	(95,8)
	JUN	90,6	-18,8	-17,6	82,4	-17,3	83,9	-15,8	(94,6)
	JUL	85,6	- 6,3	- 5,5	91,6	+11,2	90,4	+ 7,7	(92,7)
	AUG	63,2	-19,7	-26,2	92,5	+ 1,0	93,5	+ 3,4	(89,6)
	SEP	81,8	-22,2	+29,4	80,9	-12,5	81,5	-12,8	(85,0)
STRASSENFAHRZEUGBAU INLAND									
1973	SEP	94,2	- 0,2	+31,7	93,4	- 5,8	93,6	- 7,1	90,7
	OKT	99,7	-14,4	+ 5,8	88,1	- 5,7	88,7	- 5,2	(87,1)
	NOV	86,3	-19,2	-13,4	87,1	- 1,1	87,6	- 1,2	(84,0)
	DEZ	65,1	-35,4	-24,6	81,7	- 6,2	81,5	- 7,0	(81,6)
1974	JAN	62,7	-34,7	- 3,7	76,6	- 6,2	75,5	- 7,4	(80,1)
	FEB	79,8	-24,9	+27,3	80,8	+ 5,5	80,8	+ 7,0	(79,4)
	MAR	89,5	-31,4	+12,2	69,6	-13,9	73,8	- 8,7	(79,5)
	APR	93,7	-17,0	+ 4,7	86,4	+24,1	87,8	+19,0	(80,3)
	MAI	100,7	-18,8	+ 7,5	85,9	- 0,6	86,9	- 1,0	(81,5)
	JUN	82,5	-25,2	-18,1	71,7	-16,5	73,2	-15,8	(82,8)
	JUL	81,7	- 7,7	- 1,0	88,1	+22,9	87,5	+19,5	(83,6)
	AUG	65,4	- 8,5	-20,0	91,4	+ 3,7	92,8	+ 6,1	(83,5)
	SEP	75,6	-18,7	+17,1	77,2	-15,5	77,1	-16,9	(81,8)
STRASSENFAHRZEUGBAU AUSLAND									
1973	SEP	118,9	+ 9,5	+35,4	118,6	+ 7,8	117,2	+ 7,8	118,9
	OKT	129,6	+ 5,9	+ 9,0	123,5	+ 4,1	122,4	+ 4,4	(119,7)
	NOV	120,1	- 7,4	- 7,3	118,2	- 4,3	122,9	+ 0,4	(120,3)
	DEZ	113,1	+14,1	- 5,8	131,1	+10,9	129,9	+ 5,7	(120,7)
1974	JAN	131,7	+ 1,0	+16,4	129,5	- 1,2	128,0	- 1,5	(120,7)
	FEB	127,3	+ 1,9	- 3,3	119,3	- 7,9	119,3	- 6,8	(120,1)
	MAR	143,9	+10,9	+13,0	131,6	+10,3	134,1	+12,4	(118,8)
	APR	120,4	+ 3,4	-16,3	119,1	- 9,5	119,4	-11,0	(116,8)
	MAI	121,8	- 6,7	+ 1,2	117,9	- 1,0	118,6	- 0,7	(113,7)
	JUN	100,7	-11,0	-17,3	97,2	-17,6	97,6	-17,7	(109,5)
	JUL	90,6	- 4,5	-10,0	97,7	+ 0,5	96,5	- 1,1	(104,0)
	AUG	60,4	-31,2	-33,3	83,3	-14,7	86,5	-10,4	(97,2)
	SEP	88,4	-25,7	+46,4	85,5	+ 2,6	85,2	- 1,5	(88,8)
ELEKTROTECHNISCHE INDUSTRIE INSGESAMT									
1973	SEP	138,6	+11,2	+20,5	125,3	- 1,3	127,1	+ 0,4	125,9
	OKT	136,7	+14,0	- 1,4	130,9	+ 4,5	131,6	+ 3,5	(126,4)
	NOV	136,4	+ 9,1	- 0,2	128,4	- 1,9	126,5	- 3,9	(126,6)
	DEZ	140,5	- 0,3	+ 3,0	122,7	- 4,4	124,8	- 1,3	(126,7)
1974	JAN	119,2	+ 8,9	-15,2	129,5	+ 5,5	128,7	+ 3,1	(126,6)
	FEB	117,5	+ 4,4	- 1,4	125,1	- 3,4	125,1	- 2,8	(126,3)
	MAR	130,1	- 0,2	+10,7	122,4	- 2,2	124,2	- 0,7	(126,0)
	APR	116,1	+ 4,2	-10,8	124,3	+ 1,6	124,6	+ 0,3	(125,6)
	MAI	125,5	+ 6,1	+ 8,1	130,9	+ 5,3	130,0	+ 4,3	(125,3)
	JUN	122,4	+ 3,2	- 2,5	120,8	- 7,7	121,8	- 6,3	(125,2)
	JUL	120,9	+ 6,2	- 1,2	129,1	+ 6,9	129,3	+ 6,2	(125,5)
	AUG	109,9	- 4,4	- 9,1	122,5	- 5,1	123,6	- 4,4	(126,3)
	SEP	139,2	+ 0,4	+26,7	126,0	+ 2,9	125,9	+ 1,9	(127,7)
ELEKTROTECHNISCHE INDUSTRIE INLAND									
1973	SEP	134,4	+ 8,7	+19,8	122,1	- 1,5	123,8	+ 0,6	122,1
	OKT	135,7	+12,1	+ 1,0	127,4	+ 4,3	128,0	+ 3,4	(122,3)
	NOV	132,2	+ 6,9	- 2,6	124,3	- 2,4	122,3	- 4,5	(122,4)
	DEZ	136,4	- 1,6	+ 3,2	118,7	- 4,5	120,6	- 1,4	(122,3)
1974	JAN	115,9	+ 4,9	-15,0	124,4	+ 4,8	123,7	+ 2,6	(122,0)
	FEB	112,3	+ 1,0	- 3,1	119,7	- 3,8	119,7	- 3,2	(121,5)
	MAR	124,5	- 2,6	+10,9	117,6	- 1,8	119,0	- 0,6	(120,9)
	APR	109,9	+ 0,5	-11,7	118,4	+ 0,7	118,7	- 0,3	(120,2)
	MAI	119,5	+ 3,0	+ 7,8	124,4	+ 5,1	123,3	+ 3,9	(119,6)
	JUN	115,7	+ 0,7	- 1,5	114,7	- 7,8	116,0	- 5,9	(119,0)
	JUL	112,5	+ 5,7	- 3,6	122,7	+ 7,0	122,8	+ 5,9	(118,7)
	AUG	103,9	- 7,4	- 7,6	116,0	- 5,5	116,9	- 4,8	(118,6)
	SEP	128,9	- 4,1	+24,1	116,9	+ 0,8	116,8	- 0,1	(119,1)
ELEKTROTECHNISCHE INDUSTRIE AUSLAND									
1973	SEP	154,0	+20,0	+22,8	137,3	- 0,8	139,2	- 0,5	140,0
	OKT	140,3	+21,3	- 8,9	144,1	+ 5,0	145,2	+ 4,3	(141,2)
	NOV	152,0	+16,9	+ 8,3	143,9	- 0,1	142,4	- 1,9	(142,2)
	DEZ	155,7	+ 4,1	+ 2,4	137,7	- 4,3	140,2	- 1,5	(142,9)
1974	JAN	130,9	+24,0	-15,9	147,6	+ 7,2	146,7	+ 4,6	(143,4)
	FEB	136,3	+16,3	+ 4,1	143,1	- 3,0	143,1	- 2,5	(143,8)
	MAR	150,4	+ 7,7	+10,3	140,0	- 2,2	143,0	- 0,1	(144,3)
	APR	138,7	+16,8	- 7,8	145,6	+ 4,0	146,1	+ 2,2	(145,0)
	MAI	150,5	+15,4	+ 8,5	154,1	+ 5,8	154,3	+ 5,6	(146,0)
	JUN	142,8	+11,0	- 5,1	143,0	- 7,2	142,4	- 7,7	(147,6)
	JUL	151,6	+ 7,2	+ 6,2	152,6	+ 6,7	153,1	+ 7,5	(150,0)
	AUG	131,6	+ 4,9	-13,2	145,7	- 4,5	147,8	- 3,5	(153,6)
	SEP	175,1	+14,4	+33,8	158,7	+ 8,9	158,5	+ 7,2	(158,5)

5. UMSÄTZE DER INDUSTRIE UND DES BAUHAUPTGEBERBES

5.2. VOLUMENINDEX (1970 = 100)

JAHR	MONAT	ORIGINALWERT			SAISONBEREINIGTER WERT		SAISON- UND ARBEITSTÄGLICH BEREINIGTER WERT		GLATTE KOMPONENTE
		INDEX	VERÄNDERUNG IN O/O GEGEN VORJAHR	VERÄNDERUNG IN O/O GEGEN VORMONAT	INDEX	VERÄNDERUNG IN O/O GEGEN VORMONAT	INDEX	VERÄNDERUNG IN O/O GEGEN VORMONAT	INDEX
EISEN-, BLECH- UND METALLWARENINDUSTRIE INSGESAMT									
1973	SEP	107,8	+ 3,0	+ 5,0	103,9	- 4,8	105,4	- 1,7	106,2
	OKT	120,2	+ 3,9	+11,5	108,7	+ 4,6	108,1	+ 2,6	(105,7)
	NOV	113,2	- 0,6	- 5,8	106,1	- 2,4	106,3	- 1,7	(105,3)
	DEZ	97,6	- 3,7	-13,8	102,2	- 3,7	103,7	- 2,4	(104,8)
1974	JAN	101,4	- 1,7	+ 3,9	106,0	+ 3,7	104,7	+ 1,0	(104,5)
	FEB	98,6	- 4,5	- 2,8	102,6	- 3,2	102,6	- 2,0	(104,1)
	MAR	107,8	- 3,6	+ 9,3	101,9	- 0,7	103,1	+ 0,5	(103,7)
	APR	103,8	- 0,9	- 3,7	105,4	+ 3,4	105,6	+ 2,4	(103,3)
	MAI	107,3	- 4,1	+ 3,4	106,4	+ 0,9	104,7	- 0,9	(102,7)
	JUN	95,8	- 9,6	-10,7	95,4	-10,3	98,1	- 6,3	(101,9)
	JUL	93,8	+ 3,5	+ 4,2	107,2	+12,4	106,1	+ 8,2	(100,8)
	AUG	85,3	-16,0	-13,5	93,7	-12,6	96,2	- 9,3	(99,2)
	SEP	101,2	- 6,1	+17,3	96,9	+ 3,4	96,6	+ 0,4	(96,9)
EISEN-, BLECH- UND METALLWARENINDUSTRIE INLAND									
1973	SEP	106,2	+ 1,4	+ 4,7	101,5	- 5,1	102,9	- 2,1	103,6
	OKT	117,2	+ 1,9	+10,4	105,3	+ 3,7	104,7	+ 1,7	(102,8)
	NOV	103,5	- 3,0	- 6,6	102,3	- 2,8	102,7	- 1,9	(102,0)
	DEZ	93,3	- 6,3	-14,8	98,6	- 3,6	100,2	- 2,4	(101,2)
1974	JAN	98,1	- 3,8	+ 5,1	102,6	+ 4,1	101,2	+ 1,0	(100,4)
	FEB	93,6	- 8,1	- 4,6	98,2	- 4,3	98,2	- 3,0	(99,7)
	MAR	101,5	- 7,3	+ 8,4	96,5	- 1,7	97,7	- 0,5	(98,9)
	APR	99,2	- 4,2	- 3,3	100,5	+ 4,1	100,7	+ 3,1	(98,1)
	MAI	101,7	- 7,6	+ 3,6	101,0	+ 0,5	99,4	- 1,3	(97,2)
	JUN	90,3	-13,4	-11,2	90,1	-10,8	92,6	- 6,8	(96,1)
	JUL	93,7	- 2,3	+ 3,8	100,3	+11,3	99,2	+ 7,1	(94,8)
	AUG	82,2	-18,9	-12,3	88,5	-11,8	90,7	- 8,6	(93,0)
	SEP	95,6	-10,0	+16,3	90,5	+ 2,3	90,4	- 0,3	(90,7)
EISEN-, BLECH- UND METALLWARENINDUSTRIE AUSLAND									
1973	SEP	116,0	+10,8	+ 5,7	116,3	- 3,1	117,9	- 0,2	119,3
	OKT	139,3	+13,3	+16,6	125,8	+ 8,2	125,2	+ 6,2	(120,5)
	NOV	132,3	+11,2	- 2,2	125,3	- 0,4	124,6	- 0,5	(121,9)
	DEZ	119,6	+ 8,8	- 9,6	120,7	- 3,7	121,6	- 2,4	(123,4)
1974	JAN	118,3	+ 8,0	- 1,1	123,2	+ 2,1	122,6	+ 0,8	(125,1)
	FEB	123,7	+11,1	+ 4,6	125,2	+ 1,6	125,2	+ 2,1	(126,7)
	MAR	139,8	+13,0	+13,0	129,5	+ 3,4	130,6	+ 4,3	(128,2)
	APR	132,2	+13,7	- 5,4	130,7	+ 0,9	130,8	+ 0,2	(129,6)
	MAI	135,9	+11,8	+ 2,8	133,6	+ 2,2	131,7	+ 0,7	(130,7)
	JUN	123,8	+ 7,6	- 8,9	122,0	- 8,7	126,3	- 4,1	(131,3)
	JUL	131,6	+33,1	+ 6,3	143,1	+17,3	141,8	+12,3	(131,3)
	AUG	106,7	- 2,7	-18,9	119,3	-16,6	124,0	-12,6	(130,5)
	SEP	129,8	+11,9	+21,6	129,4	+ 8,5	127,9	+ 3,1	(128,8)
TEXTILINDUSTRIE INSGESAMT									
1973	SEP	90,8	-13,9	+ 9,5	87,2	- 9,4	88,6	- 5,6	89,6
	OKT	101,2	-12,5	+11,5	87,6	+ 0,5	87,0	- 1,8	(88,5)
	NOV	92,7	-16,1	- 8,4	84,8	- 3,2	85,2	- 2,1	(87,8)
	DEZ	76,1	-18,2	-17,9	83,7	- 1,3	85,6	+ 0,5	(87,4)
1974	JAN	90,8	-11,8	+19,3	90,1	+ 7,6	88,9	+ 3,9	(87,6)
	FEB	91,3	-12,2	+ 0,6	89,3	- 0,9	89,3	+ 0,4	(88,0)
	MAR	96,4	-11,9	+ 5,6	86,7	- 2,9	87,0	- 2,6	(88,6)
	APR	91,4	- 5,6	- 5,2	91,1	+ 5,1	91,0	+ 4,6	(89,3)
	MAI	90,9	- 8,9	- 0,5	93,0	+ 2,1	91,2	+ 0,2	(89,8)
	JUN	79,8	-13,0	-12,2	83,7	-10,0	86,1	- 5,6	(89,9)
	JUL	86,4	+ 7,5	+ 8,3	95,8	+14,5	94,7	+10,0	(89,1)
	AUG	73,1	-11,8	-15,4	86,9	- 9,3	87,7	- 7,4	(87,2)
	SEP	86,3	- 5,0	+18,1	83,0	- 4,5	83,5	- 4,8	(83,7)
TEXTILINDUSTRIE INLAND									
1973	SEP	87,7	-16,9	+ 9,4	83,1	-10,9	84,5	- 7,2	85,3
	OKT	96,6	-16,8	+10,1	81,9	- 1,4	81,2	- 3,9	(83,8)
	NOV	88,2	-19,9	- 8,7	79,3	- 3,2	79,8	- 1,7	(82,7)
	DEZ	73,4	-22,3	-20,2	78,7	- 0,8	80,5	+ 0,9	(82,1)
1974	JAN	85,4	-16,0	+21,3	84,4	+ 7,2	83,1	+ 3,2	(82,0)
	FEB	85,0	-16,7	- 0,5	83,4	- 1,2	83,4	+ 0,4	(82,4)
	MAR	89,3	-16,5	+ 5,1	80,2	- 3,8	80,6	- 3,4	(83,0)
	APR	85,4	- 8,7	- 4,4	85,7	+ 6,9	85,6	+ 6,2	(83,8)
	MAI	85,3	-11,5	- 0,1	88,0	+ 2,7	86,2	+ 0,7	(84,4)
	JUN	74,4	-15,6	-12,8	78,9	-10,3	81,3	- 5,7	(84,7)
	JUL	81,5	+ 4,6	+ 9,5	91,2	+15,6	89,9	+10,6	(84,2)
	AUG	69,5	-13,3	-14,7	83,0	- 9,0	83,7	- 6,9	(82,6)
	SEP	83,1	- 5,2	+19,6	78,8	- 5,1	79,4	- 5,1	(79,4)
TEXTILINDUSTRIE AUSLAND									
1973	SEP	111,1	+ 6,0	+10,4	112,8	- 1,7	114,4	+ 1,8	115,8
	OKT*	133,1	+18,4	+19,8	132,2	+17,2	132,5	+15,8	(117,4)
	NOV	123,3	+ 9,7	- 7,4	121,6	- 8,0	119,9	- 9,5	(119,3)
	DEZ	115,3	+ 6,8	- 6,5	118,5	- 2,5	119,9	+ 0,0	(121,2)
1974	JAN	127,7	+15,5	+10,8	128,4	+ 8,4	127,4	+ 6,3	(123,0)
	FEB	134,1	+15,0	+ 5,0	129,6	+ 0,9	129,6	+ 1,7	(124,6)
	MAR	144,3	+15,2	+ 7,6	131,2	+ 1,2	131,0	+ 1,1	(125,8)
	APR	131,9	+12,2	- 8,6	127,2	- 3,0	126,9	- 3,1	(126,4)
	MAI	128,8	+ 5,4	- 2,4	127,3	+ 0,1	125,7	- 0,9	(126,1)
	JUN	116,2	+ 1,7	- 9,8	115,8	- 9,0	118,7	- 5,6	(124,6)
	JUL	113,3	+23,2	+ 2,7	126,5	+ 9,2	125,8	+ 6,0	(121,8)
	AUG	97,0	- 3,6	-18,7	112,0	-11,5	113,5	- 9,8	(117,2)
	SEP	107,7	- 3,1	+11,0	109,1	- 2,6	108,6	- 4,3	(110,6)

5. UMSATZE DER INDUSTRIE UND DES BAUHAUPTGEBERBES

5.2. VOLUMENINDEX (1970 = 100)

JAHR	MONAT	ORIGINALWERT			SAISONBEREINIGTER WERT		SAISON- UND ARBEITSTÄGLICH BEREINIGTER WERT		GLATTE KOMPONENTE
		INDEX	VERÄNDERUNG IN O/O GEGEN VORJAHR	VERÄNDERUNG IN O/O GEGEN VORMONAT	INDEX	VERÄNDERUNG IN O/O GEGEN VORMONAT	INDEX	VERÄNDERUNG IN O/O GEGEN VORMONAT	INDEX
BEKLEIDUNGSINDUSTRIE INSGESAMT									
1973	SEP	120,8	-11,0	+12,1	97,1	- 9,2	98,2	- 7,4	99,0
	OKT	130,4	- 9,2	+ 7,9	100,6	+ 3,6	98,9	+ 0,7	(97,4)
	NOV	95,2	-10,7	-27,0	93,4	- 7,2	95,4	- 3,5	(96,2)
	DEZ	64,5	-19,3	-32,2	94,8	+ 1,5	95,3	- 0,1	(95,6)
1974	JAN	97,4	-15,2	+51,0	96,9	+ 2,2	95,5	+ 0,2	(95,4)
	FEB	101,2	-15,9	+ 3,9	93,4	- 3,6	93,4	- 2,2	(95,6)
	MAR	112,5	-12,2	+11,2	90,3	- 3,3	92,3	- 1,2	(96,2)
	APR	104,3	- 6,9	- 7,3	98,1	+ 8,6	98,0	+ 6,2	(97,0)
	MAI	89,0	- 6,7	-14,7	101,3	+ 3,3	100,2	+ 2,2	(97,6)
	JUN	61,4	-18,6	-31,0	91,2	-10,0	94,9	- 5,3	(97,8)
	JUL	83,8	- 3,3	+36,5	101,3	+11,1	99,3	+ 4,6	(97,1)
	AUG	95,4	-11,5	+13,8	94,4	- 6,8	97,4	- 1,9	(95,2)
	SEP	117,7	- 2,6	+23,4	93,7	- 0,7	93,1	- 4,4	(95,4)
BEKLEIDUNGSINDUSTRIE INLAND									
1973	SEP	116,8	-12,4	+11,9	94,5	- 9,6	95,7	- 7,6	96,9
	OKT	127,3	-10,2	+ 9,0	98,1	+ 3,8	96,5	+ 0,8	(95,3)
	NOV	94,2	-17,4	-26,0	91,3	- 6,9	93,2	- 3,4	(94,1)
	DEZ	64,3	-19,8	-31,7	93,0	+ 1,9	93,6	+ 0,4	(93,4)
1974	JAN	95,1	-16,0	+47,9	94,8	+ 1,9	93,4	- 0,2	(93,3)
	FEB	97,9	-16,6	+ 2,9	91,4	- 3,6	91,4	- 2,1	(93,6)
	MAR	109,1	-12,9	+11,4	88,2	- 3,5	90,1	- 1,4	(94,2)
	APR	102,3	- 7,3	- 6,2	96,2	+ 9,1	96,0	+ 6,5	(95,0)
	MAI	87,9	- 7,9	-14,1	99,1	+ 3,0	98,1	+ 2,2	(95,6)
	JUN	61,3	-18,8	-30,3	89,4	- 9,8	93,0	- 5,2	(95,7)
	JUL	81,9	- 4,3	+33,6	99,1	+10,9	97,1	+ 4,4	(94,8)
	AUG	92,0	-11,9	+12,3	92,0	- 7,2	94,7	- 2,5	(92,5)
	SEP	113,0	- 3,3	+22,8	90,4	- 1,7	90,0	- 5,0	(88,3)
BEKLEIDUNGSINDUSTRIE AUSLAND									
1973	SEP	198,5	+ 9,7	+15,4	147,2	- 3,2	146,9	- 2,5	138,5
	OKT	188,5	+ 4,9	- 5,0	146,3	- 0,6	143,2	- 2,5	(137,4)
	NOV	113,9	- 6,5	-39,6	132,0	- 9,8	136,6	- 4,6	(136,3)
	DEZ	67,6	- 8,2	-40,6	130,2	- 1,4	128,0	- 6,3	(135,3)
1974	JAN	139,0	- 5,6	+105,6	134,9	+ 3,6	133,7	+ 4,5	(134,5)
	FEB	162,0	- 9,2	+16,5	128,9	- 4,4	128,9	- 3,6	(134,0)
	MAR	174,5	- 3,6	+ 7,7	128,0	- 0,7	131,4	+ 1,9	(133,9)
	APR	142,6	- 0,2	-18,3	134,9	+ 5,4	135,5	+ 3,1	(134,4)
	MAI	109,4	+14,2	-23,3	143,5	+ 6,4	142,1	+ 4,9	(135,6)
	JUN	63,1	-15,9	-42,3	124,8	-13,0	132,4	- 6,8	(137,4)
	JUL	119,7	+ 9,4	+89,7	141,9	+13,7	138,6	+ 4,7	(140,1)
	AUG	159,1	- 7,5	+32,9	139,7	- 1,6	146,2	+ 5,5	(143,7)
	SEP	207,0	+ 4,3	+30,1	154,4	+10,5	152,4	+ 4,2	(148,2)

6. BAUGENEHMIGUNGEN, BAUFERTIGSTELLUNGEN, BAUVORRAT, TIEFBBAUFRAGE

6.1. VERANSCHLAGTE REINE BALKOSTEN DER GENEHMIGTEN HOCHBAUVORHABEN (1970 = 100)

JAHR	MONAT	ORIGINALWERT			SAISONBEREINIGTER WERT		SAISON- UND ARBEITSTÄGLICH BEREINIGTER WERT		GLATTE KOMPONENTE
		INDEX	VERÄNDERUNG VORJAHR	IN O/O GEGEN VORMONAT	INDEX	VERÄNDERUNG IN O/O GEGEN VORMONAT	INDEX	VERÄNDERUNG IN O/O GEGEN VORMONAT	INDEX
WOHN- UND NICHTWOHNGBAUEUDE									
1973	AUG	164,9	+ 0,4	- 8,0	149,3	- 5,5	149,6	- 4,0	142,1
	SEP	144,3	-15,5	-12,5	132,1	-11,5	135,4	- 9,5	(137,9)
	OKT	143,7	-12,5	- 0,4	132,9	+ 0,6	134,2	- 0,9	(134,1)
	NOV	127,7	-14,1	-11,1	134,0	+ 0,8	129,3	- 3,7	(130,8)
	DEZ	109,1	-25,4	-14,6	122,6	- 8,5	126,6	- 2,1	(128,1)
1974	JAN	93,6	-22,9	-14,2	123,4	+ 0,7	124,3	- 1,8	(126,1)
	FEB	93,5	-25,2	- 3,3	118,7	- 3,8	118,7	- 4,5	(124,8)
	MAR	115,7	-26,9	+27,8	114,7	- 3,4	114,9	- 3,2	(124,0)
	APR	129,8	-17,9	+ 4,4	122,6	+ 6,9	122,1	+ 6,3	(123,6)
	MAI	138,1	-20,6	+14,3	129,8	+ 5,9	128,6	+ 5,3	(123,2)
	JUN	136,6	-16,4	- 1,1	121,8	- 6,2	122,8	+ 4,5	(122,4)
	JUL	150,3	-16,2	+10,0	127,7	+ 4,8	128,5	+ 4,6	(120,7)
	AUG	138,7	-15,9	- 7,7	122,8	- 3,8	121,3	- 5,6	(117,5)
WOHNGBAUEUDE									
1973	AUG	184,6	+ 0,6	- 7,0	160,3	- 6,4	160,8	- 5,2	151,4
	SEP	154,5	-12,7	-16,3	141,5	-11,7	144,4	-10,2	(145,1)
	OKT	142,8	-21,7	- 7,6	132,1	- 6,6	132,9	- 8,0	(139,0)
	NOV	121,0	-26,4	-15,3	129,5	- 2,0	127,4	- 4,1	(133,3)
	DEZ	88,9	-39,7	-26,5	118,5	- 8,5	123,7	- 2,9	(128,2)
1974	JAN	80,6	-37,3	- 9,3	123,7	+ 4,4	122,2	- 1,2	(123,9)
	FEB	83,4	-38,6	+ 3,5	114,3	- 7,6	114,3	- 6,5	(120,3)
	MAR	114,5	-36,5	+37,3	111,9	- 2,1	113,1	- 1,0	(117,5)
	APR	124,5	-26,3	+ 8,7	119,9	+ 7,1	119,2	+ 5,4	(115,4)
	MAI	143,5	-27,5	+15,3	129,0	+ 7,6	127,4	+ 6,9	(113,6)
	JUN	126,4	-28,9	-11,9	110,3	-14,5	109,7	-13,9	(111,8)
	JUL	142,9	-28,0	+13,1	115,7	+ 4,9	116,1	+ 5,8	(109,6)
	AUG	135,7	-26,5	- 5,0	111,8	- 3,4	109,3	- 5,9	(106,4)
WOHNGBAUEUDE VON PRIVATEN HAUSHALTEN									
1973	AUG	190,9	+ 2,0	- 9,5	163,2	- 9,0	161,8	- 9,5	152,8
	SEP	166,8	- 6,9	-12,6	148,3	- 9,1	151,6	- 6,3	(147,7)
	OKT	147,6	-13,9	-11,5	139,9	- 5,7	139,6	- 7,9	(142,9)
	NOV	114,9	-25,6	-22,2	131,6	- 5,9	131,0	- 6,2	(138,8)
	DEZ	79,4	-35,8	-30,9	124,7	- 5,2	131,0	+ 0,0	(135,4)
1974	JAN	79,0	-33,2	- 0,5	129,8	+ 4,1	125,9	- 3,9	(133,0)
	FEB	86,2	-35,6	+ 9,1	117,8	- 9,2	117,8	- 6,4	(131,5)
	MAR	126,8	-30,1	+47,1	116,2	- 1,4	118,2	+ 0,3	(130,8)
	APR	148,6	-16,4	+17,2	135,9	+17,0	134,8	+14,0	(130,9)
	MAI	169,0	-20,5	+13,7	150,8	+11,0	147,6	+ 9,5	(131,3)
	JUN	158,8	-16,6	- 6,0	137,0	- 9,2	135,6	- 8,1	(131,6)
	JUL	170,4	-19,2	+ 7,3	139,4	+ 1,8	138,9	+ 2,4	(131,2)
	AUG	162,4	-14,9	- 4,7	135,7	- 2,7	132,3	- 4,8	(129,5)
NICHTWOHNGBAUEUDE									
1973	AUG	133,4	+ 0,1	-10,0	131,6	- 4,9	132,4	- 2,4	127,1
	SEP	127,9	-20,5	- 4,1	115,3	-12,4	118,9	-10,2	(126,5)
	OKT	145,0	+ 7,3	+13,4	137,1	+18,9	139,3	+17,2	(126,4)
	NOV	138,5	+12,1	- 4,5	136,6	- 0,4	129,7	- 6,9	(126,8)
	DEZ	141,7	- 1,9	+ 2,3	133,1	+ 2,6	136,1	+ 4,9	(128,0)
1974	JAN	114,5	+ 4,2	-19,2	122,5	- 8,0	126,4	- 7,1	(129,7)
	FEB	101,8	+ 4,7	-11,1	125,1	+ 2,1	125,1	- 1,0	(132,0)
	MAR	117,5	- 4,4	+15,4	121,4	- 3,0	120,4	- 3,8	(134,5)
	APR	114,8	+ 2,6	- 2,3	123,0	+ 1,3	123,3	+ 2,4	(136,9)
	MAI	129,5	- 4,6	+12,8	136,7	+11,1	136,1	+10,4	(138,7)
	JUN	153,1	+ 9,2	+18,2	137,7	+ 0,7	139,9	+ 2,8	(139,6)
	JUL	162,2	+ 9,4	+ 5,9	149,1	+ 8,3	150,3	+ 7,4	(138,7)
	AUG	143,6	+ 7,6	-11,5	139,6	- 6,4	139,7	- 7,1	(135,4)
OEFFENTLICHE GEBAEUDE									
1973	AUG	105,6	-15,4	-19,9	115,4	- 6,2	115,7	- 2,3	125,9
	SEP	136,5	- 9,8	+29,3	126,5	+ 9,6	130,2	+12,5	(130,4)
	OKT	141,2	+ 6,4	+ 3,4	127,8	+ 1,0	127,2	- 2,3	(135,3)
	NOV	165,9	+39,4	+17,5	165,0	+29,1	157,9	+24,1	(140,6)
	DEZ	175,6	+26,9	+ 5,8	152,8	- 7,4	150,1	- 4,9	(146,2)
1974	JAN	154,5	+34,6	-12,0	159,4	+ 4,3	165,7	+10,4	(151,9)
	FEB	130,3	+40,3	-15,7	154,7	- 2,9	154,7	- 6,6	(157,8)
	MAR	158,1	+103,5	+21,3	171,6	+10,9	170,5	+10,2	(164,0)
	APR	145,9	+50,3	- 7,7	164,3	- 4,3	162,7	- 4,6	(170,6)
	MAI	154,9	+23,5	+ 6,2	158,7	- 3,4	158,3	- 2,7	(177,6)
	JUN*	260,5	+100,8	+68,2	243,2	+53,2	253,8	+60,3	(185,4)
	JUL	245,4	+86,1	- 5,8	225,9	- 7,1	223,6	-11,9	(194,2)
	AUG	187,3	+77,4	-23,7	198,5	-12,1	207,3	- 7,3	(204,4)
WIRTSCHAFTS GEBAEUDE									
1973	AUG	149,1	+ 8,0	- 5,5	139,3	- 5,6	138,9	- 5,2	131,1
	SEP	123,0	-26,1	-17,5	115,1	-17,4	118,3	-14,8	(127,5)
	OKT	147,1	+ 7,8	+19,6	136,3	+18,4	139,8	+18,2	(123,8)
	NOV	123,0	- 2,5	-16,4	131,8	- 3,3	120,2	-14,0	(120,2)
	DEZ	122,6	-17,0	- 0,3	115,1	-12,7	117,2	- 2,5	(117,0)
1974	JAN	91,9	-14,3	-25,0	104,0	- 9,6	107,6	- 8,2	(114,2)
	FEB	85,7	-14,0	- 6,7	107,3	+ 3,2	111,8	- 0,3	(111,8)
	MAR	94,5	-36,3	+10,3	87,3	-18,6	86,2	-19,7	(109,7)
	APR	97,3	-19,1	+ 3,0	104,0	+19,1	104,1	+20,8	(107,8)
	MAI	115,1	-18,7	+18,3	118,3	+13,8	116,5	+11,9	(105,8)
	JUN	92,4	-36,8	-19,7	86,4	-27,0	95,7	-17,9	(103,2)
	JUL	115,1	-27,0	+24,6	102,0	+18,1	104,0	+ 8,7	(99,7)
	AUG	118,8	-20,3	+ 3,2	104,5	+ 2,5	104,8	+ 0,8	(94,6)

6. BAUGENEHMIGUNGEN, BAUFERTIGSTELLUNGEN, BAUVORRAT, TIEFBAUAUFTRÄGE

6.2. UMBAUTER RAUM DER GENEHMIGTEN HOCHBAUVORHABEN (1970 = 100)

JAHR	MONAT	ORIGINALWERT			SAISONBEREINIGTER WERT		SAISON- UND ARBEITSTÄGLICH BEREINIGTER WERT		GLATTE KOMPONENTE
		INDEX	VERÄNDERUNG VORJAHR	IN O/O GEGEN VORMONAT	INDEX	VERÄNDERUNG IN O/O GEGEN VORMONAT	INDEX	VERÄNDERUNG IN O/O GEGEN VORMONAT	INDEX
WOHN- UND NICHTWOHNGBAUEUDE									
1973	AUG	117,2	-11,4	- 7,9	101,7	- 8,5	101,8	- 8,3	101,5
	SEP	102,8	-16,4	-12,3	94,3	- 7,3	95,9	- 5,8	(98,0)
	OKT	101,1	-16,0	- 1,7	93,3	- 1,1	94,3	- 1,7	(94,5)
	NOV	90,8	-19,1	-10,2	95,3	+ 2,1	93,1	- 1,3	(91,2)
	DEZ	70,4	-34,1	-22,5	83,9	-12,0	86,0	- 7,6	(88,2)
1974	JAN	62,7	-29,6	-10,9	87,2	+ 3,9	87,2	+ 1,4	(85,5)
	FEB	60,4	-31,4	- 3,7	83,2	- 4,6	83,2	- 4,6	(83,1)
	MAR	74,5	-36,2	+23,3	74,7	-10,2	75,6	- 9,1	(81,0)
	APR	80,6	-25,0	+ 8,2	81,4	+ 9,0	81,9	+ 8,3	(79,2)
	MAI	89,4	-29,9	+10,9	81,8	+ 0,5	81,3	- 0,7	(77,4)
	JUN	80,6	-30,8	+ 9,8	69,4	-15,2	70,8	-12,9	(75,6)
	JUL	94,7	-25,6	+17,5	77,5	+11,7	77,8	+ 9,9	(73,5)
	AUG	89,8	-23,4	- 5,2	73,7	- 4,9	73,7	- 5,3	(70,8)
WOHNGBAUEUDE									
1973	AUG	131,0	-10,2	- 7,5	112,3	- 7,3	112,5	- 6,4	108,8
	SEP	108,9	-19,9	-16,9	100,0	-11,0	102,2	- 9,2	(103,9)
	OKT	103,7	-27,9	- 7,5	93,7	- 6,3	94,3	- 7,7	(99,0)
	NOV	85,0	-32,2	-15,6	93,0	- 0,7	91,3	- 3,2	(94,4)
	DEZ	63,0	-43,4	-25,9	86,2	- 7,3	89,6	- 1,9	(90,1)
1974	JAN	56,1	-42,0	-11,0	89,0	+ 3,2	87,8	- 2,0	(86,3)
	FEB	57,6	-44,2	+ 2,7	82,9	- 6,9	82,9	- 5,6	(83,0)
	MAR	78,0	-41,8	+35,4	75,2	- 9,3	76,6	- 7,6	(80,2)
	APR	85,5	-31,4	+ 9,6	80,3	+ 6,8	80,0	+ 4,4	(77,9)
	MAI	97,9	-32,8	+14,5	85,3	+ 6,2	84,2	+ 5,3	(76,0)
	JUN	85,3	-33,7	-12,9	71,7	-15,9	72,1	-14,4	(74,5)
	JUL	97,2	-31,4	+14,0	76,6	+ 6,8	76,7	+ 6,4	(73,0)
	AUG	91,3	-30,3	- 6,1	72,7	- 5,1	72,0	- 6,1	(71,3)
WOHNGBAUEUDE VON PRIVATEN HAUSHALTEN									
1973	AUG	135,8	- 9,5	-10,9	115,2	-10,3	114,2	-10,9	113,0
	SEP	118,3	-14,9	-12,9	106,0	- 8,0	108,5	- 5,0	(108,5)
	OKT	103,6	-21,6	-12,4	100,4	- 5,3	100,4	- 7,5	(104,0)
	NOV	83,7	-32,0	-22,1	96,4	- 4,0	96,0	- 4,4	(99,9)
	DEZ	57,1	-39,4	-29,2	93,3	- 3,2	97,4	+ 1,5	(96,1)
1974	JAN	54,9	-39,5	- 3,9	94,5	+ 1,3	91,5	- 6,1	(92,9)
	FEB	60,2	-40,8	+ 9,7	87,0	- 7,9	87,0	- 4,9	(90,3)
	MAR	87,1	-36,0	+44,7	78,4	- 9,9	80,4	- 7,8	(88,4)
	APR	103,0	-22,0	+18,3	92,4	+17,9	91,8	+14,2	(87,2)
	MAI	115,9	-26,4	+12,5	94,6	+ 2,4	93,1	+ 1,4	(86,6)
	JUN	103,7	-23,8	- 8,8	87,3	- 7,7	86,7	- 6,9	(86,5)
	JUL	115,2	-24,4	+ 9,0	91,3	+ 4,6	91,2	+ 5,2	(86,8)
	AUG	110,0	-19,0	- 4,5	89,7	- 1,8	88,1	- 3,4	(87,1)
NICHTWOHNGBAUEUDE									
1973	AUG	101,3	-13,2	- 8,3	88,6	-11,8	88,9	-12,1	93,1
	SEP	95,8	-11,3	- 5,4	88,3	- 0,3	89,4	+ 0,6	(91,2)
	OKT	101,5	+ 3,3	+ 5,9	92,3	+ 4,5	93,8	+ 4,9	(89,3)
	NOV	97,4	+ 0,4	- 4,0	98,1	+ 6,3	95,7	+ 2,0	(87,5)
	DEZ	79,0	-22,5	-18,9	80,9	-17,5	81,8	-14,5	(85,9)
1974	JAN	70,3	-12,5	-11,0	85,4	+ 5,6	86,6	+ 5,9	(84,5)
	FEB	63,5	- 9,5	- 9,7	83,7	- 2,0	83,7	- 3,3	(83,2)
	MAR	70,5	-27,0	+11,0	74,4	-11,1	74,8	-10,6	(82,0)
	APR	75,1	-14,5	+ 6,5	82,3	+10,6	83,6	+11,8	(80,7)
	MAI	79,6	-25,3	+ 6,0	78,8	- 4,3	79,0	- 5,5	(79,1)
	JUN	75,1	-26,4	- 5,7	65,9	-16,4	68,0	-13,9	(77,0)
	JUL	91,8	-16,9	+22,2	79,6	+20,8	80,0	+17,6	(74,1)
	AUG	88,1	-13,0	- 4,0	73,9	- 7,2	74,8	- 6,5	(70,0)
ÖFFENTLICHE GEBÄUDE									
1973	AUG	82,9	-15,8	-22,2	90,6	- 8,3	89,9	- 7,2	93,6
	SEP	101,6	- 7,1	+22,6	95,3	+ 5,2	98,5	+ 9,6	(95,8)
	OKT	104,4	+ 1,8	+ 2,8	91,3	- 4,2	91,6	- 7,0	(98,5)
	NOV	119,8	+20,6	+14,8	113,2	+24,0	108,8	+18,8	(101,6)
	DEZ	117,4	+ 7,5	- 2,0	105,3	- 7,0	105,6	- 2,9	(105,0)
1974	JAN	106,1	+21,3	- 9,6	113,0	+ 7,3	116,0	+ 9,8	(108,6)
	FEB	85,1	+17,9	-19,8	106,0	- 6,2	106,0	- 8,6	(112,5)
	MAR	109,6	+63,6	+28,8	118,4	+11,7	117,9	+11,2	(116,3)
	APR	109,1	+49,2	- 0,5	122,4	+ 3,4	121,9	+ 3,4	(120,1)
	MAI	106,5	+11,8	- 2,4	106,8	-12,7	106,9	-12,3	(123,7)
	JUN	138,4	+36,1	+30,0	121,7	+14,0	127,1	+18,9	(127,0)
	JUL	145,1	+36,1	+ 4,8	134,1	+10,2	134,0	+ 5,4	(129,8)
	AUG	130,2	+57,1	-10,3	136,7	+ 1,9	138,8	+ 3,6	(132,0)
WIRTSCHAFTS GEBÄUDE									
1973	AUG	105,9	-12,6	- 5,0	88,5	-10,7	88,9	-11,5	93,0
	SEP	94,4	-12,3	-10,9	85,7	- 3,2	86,2	- 3,0	(90,0)
	OKT	103,8	+ 3,6	+ 6,8	93,7	+ 9,3	96,2	+11,6	(87,0)
	NOV	91,9	- 4,8	- 8,8	94,2	+ 0,5	90,8	- 5,6	(84,1)
	DEZ	69,5	-30,6	-24,4	75,3	-20,1	76,6	-15,6	(81,2)
1974	JAN	61,5	-21,7	-11,5	78,4	+ 4,1	78,7	+ 2,7	(78,5)
	FEB	58,2	-16,5	- 5,4	78,8	+ 0,5	78,8	+ 0,1	(78,0)
	MAR	60,7	-41,6	+ 4,3	64,7	-17,9	64,7	-17,9	(73,5)
	APR	66,6	-27,1	+ 9,7	73,7	+13,9	75,5	+16,7	(70,9)
	MAI	73,0	-33,3	+ 9,6	71,0	- 3,7	71,1	- 5,8	(68,1)
	JUN	59,4	-41,9	-18,6	52,7	-25,8	53,7	-24,5	(64,6)
	JUL	78,6	-29,5	+32,3	64,3	+22,0	65,3	+21,6	(60,3)
	AUG	77,7	-26,6	- 1,1	58,9	- 8,4	58,5	-10,4	(54,7)

6. BAUGENEHMIGUNGEN, BAUFERTIGSTELLUNGEN, BAUVORRAT, TIEFBAUANFRAGE

6.3. UMBAUTER RAUM DER FERTIGGESTELLTEN GEBÄUDE (1970 = 100)

JAHR	MONAT	ORIGINALWERT			SAISONBEREINIGTER WERT		SAISON- UND ARBEITSTÄGLICH BEREINIGTER WERT		GLATTE KOMPONENTE
		INDEX	VERÄNDERUNG VORJAHR	IN O/O GEGEN VORMONAT	INDEX	VERÄNDERUNG IN O/O GEGEN VORMONAT	INDEX	VERÄNDERUNG IN O/O GEGEN VORMONAT	
WOHN- UND NICHTWOHNGBÄUDE									
1973	AUG	79,4	+ 8,0	-17,5	115,7	+ 4,5	119,5	+ 9,2	119,1
	SEP	106,0	+13,7	+33,5	114,7	- 0,9	116,4	- 2,6	(119,6)
	OKT	123,3	+ 9,0	+16,3	113,5	- 1,0	118,1	+ 1,5	(119,5)
	NOV	150,6	+33,4	+22,1	135,8	+19,6	129,7	+ 9,8	(118,6)
	DEZ*	706,6	- 0,4	+369,2	342,7	+152,4	342,5	+164,1	(117,1)
1974	JAN	43,1	+19,7	-93,9	114,5	-66,6	116,1	-66,1	(115,1)
	FEB	49,0	+18,9	+13,7	113,7	- 0,7	113,7	- 2,1	(112,7)
	MAR	56,0	+ 0,4	+14,3	113,1	- 0,5	116,9	+ 2,8	(110,3)
	APR	54,7	+ 3,0	- 2,3	113,1	+ 0,0	112,8	- 3,5	(108,2)
	MAI	56,2	-22,9	+ 2,7	109,0	- 3,6	112,0	- 0,7	(106,8)
	JUN	68,7	-23,9	+22,2	102,3	- 6,1	99,8	-10,9	(106,8)
	JUL	99,8	+ 3,7	+45,3	114,0	+11,4	115,8	+16,0	(108,5)
	AUG	77,7	- 2,1	-22,1	114,6	+ 0,5	112,9	- 2,5	(112,7)
WOHNGBÄUDE									
1973	AUG	98,1	+14,1	-21,1	129,6	- 1,1	135,0	+ 5,8	133,9
	SEP	126,8	+18,7	+29,3	134,6	+ 3,9	135,9	+ 0,7	(134,7)
	OKT	147,1	+10,2	+16,0	128,7	- 4,4	134,0	- 1,4	(134,6)
	NOV	174,8	+38,4	+18,8	152,2	+18,3	143,4	+ 7,0	(133,6)
	DEZ*	758,4	+ 2,8	+333,9	421,5	+176,9	420,8	+193,4	(131,6)
1974	JAN	50,8	+16,8	-93,3	124,1	-70,6	125,8	-70,1	(129,0)
	FEB	58,6	+13,8	+15,4	122,8	- 1,0	122,8	- 2,4	(125,9)
	MAR	60,5	- 5,0	+ 3,2	119,6	- 2,6	122,0	- 0,7	(122,6)
	APR	63,4	+ 6,2	+ 4,8	123,3	+ 3,1	121,5	- 0,4	(119,7)
	MAI	67,0	-14,0	+ 5,7	119,5	- 3,1	124,0	+ 2,1	(117,8)
	JUN	83,6	-23,6	+24,8	112,4	- 5,9	109,8	-11,5	(117,4)
	JUL	125,6	+ 1,0	+50,2	130,6	+16,2	132,8	+20,9	(119,3)
	AUG	89,1	- 9,2	-29,1	122,1	- 6,5	120,6	- 9,2	(124,4)
NICHTWOHNGBÄUDE									
1973	AUG	59,1	- 1,3	-10,0	98,4	+16,6	97,5	+12,1	101,4
	SEP	83,4	+ 6,2	+41,1	91,8	- 6,7	91,4	- 6,3	(102,0)
	OKT	97,4	+ 7,3	+16,8	96,0	+ 4,6	98,6	+ 7,9	(102,0)
	NOV	124,3	+26,3	+27,6	116,6	+21,5	113,6	+15,2	(101,4)
	DEZ*	650,4	- 4,2	+423,3	297,9	+155,5	296,6	+161,1	(100,4)
1974	JAN	34,6	+24,0	-94,7	100,6	-66,2	101,0	-65,9	(98,9)
	FEB	38,5	+27,9	+11,3	98,3	- 2,3	98,3	- 2,7	(97,1)
	MAR	51,1	+ 8,3	+32,7	97,9	- 0,4	98,4	+ 0,1	(95,3)
	APR	45,4	- 0,9	-11,2	93,9	- 4,1	94,6	- 3,9	(93,7)
	MAI	44,5	-34,0	- 2,0	88,9	- 5,3	90,4	- 4,4	(92,7)
	JUN	52,6	-24,4	+18,2	85,8	- 3,5	86,6	- 4,2	(92,7)
	JUL	71,7	+ 9,1	+36,3	90,1	+ 5,0	91,5	+ 5,7	(94,1)
	AUG	65,3	+10,5	- 8,9	102,3	+13,5	101,0	+10,4	(97,6)

6. BAUGENEHMIGUNGEN, BAUFERTIGSTELLUNGEN, BAUVORRAT, TIEFBAUJFTRAEGE

6.4. GENEHMIGTE UND FERTIGGESTELLTE WOHNUNGEN (ANZAHL), BAUVORRAT (1 000)

JAHR	MONAT	ORIGINALWERT			SAISONBEREINIGTER WERT		SAISON- UND ARBEITSTAEGLICH BEREINIGTER WERT		GLATTE KOMPONENTE
		ANZAHL	VERAENDERUNG IN O/O GEGEN VORJAHR	IN O/O GEGEN VORMONAT	ANZAHL	VERAENDERUNG IN O/O GEGEN VORMONAT	ANZAHL	VERAENDERUNG IN O/O GEGEN VORMONAT	ANZAHL
GENEHMIGTE WOHNUNGEN									
1973	AUG	62152	-11,4	- 5,7	53990	- 5,3	54437	- 3,1	52400
	SEP	50651	-25,6	-18,5	47174	-12,6	48299	-11,3	(49937)
	OKT	48546	-31,5	- 4,2	44610	- 5,4	45076	- 6,7	(47484)
	NOV	43045	-32,9	-11,3	44802	+ 0,4	43415	- 3,7	(45092)
	DEZ	32302	-44,1	-25,0	41308	- 7,8	42803	- 1,4	(42808)
1974	JAN	29170	-41,1	- 9,7	43630	+ 5,6	43502	+ 1,6	(40669)
	FEB	27803	-46,1	- 4,7	39778	- 8,8	39778	- 8,6	(38698)
	MAR	36961	-43,9	+32,9	37045	- 6,9	37553	- 5,6	(36904)
	APR	36506	-38,2	- 1,2	35694	- 3,6	35464	- 5,6	(35281)
	MAI	42044	-38,4	+15,2	37931	+ 6,3	37603	+ 6,0	(33805)
	JUN	35907	-41,4	-14,6	29079	-23,3	29831	-20,7	(32436)
	JUL	40894	-37,9	+13,9	31869	+ 9,6	32051	+ 7,4	(31116)
	AUG	38084	-38,7	- 6,9	29807	- 6,5	29760	- 7,1	(29772)
FERTIGGESTELLTE WOHNUNGEN									
1973	AUG	40010	+16,3	-15,7	52089	+ 3,2	54066	+ 9,2	52917
	SEP	49994	+18,9	+25,0	53569	+ 2,8	53806	- 0,5	(53241)
	OKT	58312	+10,9	+16,6	51102	- 4,6	53225	- 1,1	(53213)
	NOV	69130	+33,5	+18,6	59441	+16,3	56331	+ 5,8	(52819)
	DEZ*	284590	+ 1,5	+311,7	154307	+159,6	153985	+173,4	(52079)
1974	JAN	20748	+19,3	-92,7	49422	-68,0	50153	-67,4	(51047)
	FEB	23529	+12,7	+13,4	48714	- 1,4	48714	- 2,9	(49812)
	MAR	25288	- 2,5	+ 7,5	48112	- 1,2	48847	+ 0,3	(48504)
	APR	25419	+ 5,8	+ 0,5	48575	+ 1,0	48157	- 1,4	(47289)
	MAI	27653	-16,0	+ 8,8	47527	- 2,2	49031	+ 1,8	(46369)
	JUN	32934	-24,6	+18,7	44023	- 7,4	42816	-12,7	(45983)
	JUL	47270	- 0,4	+44,0	49729	+13,0	50661	+18,3	(46397)
	AUG	35174	-12,1	-25,6	47662	- 4,2	46764	- 7,7	(47906)

JAHR	MONAT	ORIGINALWERT			SAISONBEREINIGTER WERT		SAISON- UND ARBEITSTAEGLICH BEREINIGTER WERT		GLATTE KOMPONENTE
		1 000	VERAENDERUNG IN O/O GEGEN VORJAHR	IN O/O GEGEN VORMONAT	1 000	VERAENDERUNG IN O/O GEGEN VORMONAT	1 000	VERAENDERUNG IN O/O GEGEN VORMONAT	1 000
BAUVORRAT									
1973	AUG	1304	+ 3,9	+ 1,7	1241	- 0,6	X	X	1233
	SEP	1304	+ 1,8	+ 0,0	1225	- 1,3	X	X	(1220)
	OKT	1295	- 0,3	- 0,7	1208	- 1,4	X	X	(1203)
	NOV	1269	- 3,3	- 2,0	1181	- 2,2	X	X	(1183)
	DEZ*	1016	- 6,7	-19,9	1081	- 8,5	X	X	(1161)
1974	JAN*	980	-11,3	- 3,5	1084	+ 0,3	X	X	(1136)
	FEB	984	-13,3	+ 0,4	1076	- 0,7	X	X	(1109)
	MAR	996	-15,2	+ 1,2	1055	- 2,0	X	X	(1081)
	APR	1007	-16,8	+ 1,1	1037	- 1,7	X	X	(1053)
	MAI	1021	-18,1	+ 1,4	1023	- 1,4	X	X	(1025)
	JUN	1025	-18,8	+ 0,4	1005	- 1,8	X	X	(999)
	JUL	1018	-20,6	- 0,7	981	- 2,4	X	X	(975)
	AUG	1021	-21,7	+ 0,3	958	- 2,3	X	X	(954)

6. BAUGENEHMIGUNGEN, BAUFERTIGSTELLUNGEN, BAUVORRAT, TIEFBBAUFRAGE

6.5. AUFTRAGSVERGABEN DER DEFFENTLICHEN HAND (1970 = 100)

JAHR	MONAT	ORIGINALWERT			SAISONBEREINIGTER WERT		SAISON- UND ARBEITSTAEGLICH BEREINIGTER WERT		GLATTE KOMPONENTE
		INDEX	VERAENDERUNG IN O/O GEGEN VORJAHR	VERAENDERUNG IN O/O GEGEN VORMONAT	INDEX	VERAENDERUNG IN O/O GEGEN VORMONAT	INDEX	VERAENDERUNG IN O/O GEGEN VORMONAT	INDEX
TIEFBAUTEN									
1973	AUG	145,3	+24,9	+10,6	139,3	+25,7	136,2	+21,7	109,7
	SEP	116,3	- 2,7	-20,0	109,5	-21,4	112,2	-17,6	(110,4)
	OKT	131,4	+ 3,5	+13,0	122,2	+11,6	122,5	+ 9,2	(111,2)
	NOV	110,6	+ 2,3	-15,8	113,3	- 7,3	110,5	- 9,8	(112,2)
	DEZ	93,4	+23,9	-15,6	116,8	+ 3,1	119,0	+ 7,7	(113,3)
1974	JAN	91,9	+15,9	- 1,6	113,3	- 3,0	109,7	- 7,8	(114,7)
	FEB	71,2	+10,0	-22,5	110,3	- 2,6	110,3	+ 0,5	(116,4)
	MAR	81,2	-23,9	+14,0	86,0	-22,0	88,1	-20,1	(118,5)
	APR	120,8	+20,0	+48,8	110,6	+28,6	111,5	+26,6	(121,1)
	MAI	150,3	+27,4	+24,4	124,7	+12,7	121,7	+ 9,1	(124,2)
	JUN	143,6	+16,0	- 4,5	121,0	- 3,0	126,3	+ 3,8	(127,9)
	JUL	181,2	+37,9	+26,2	153,9	+27,2	152,0	+20,3	(132,3)
	AUG	143,1	- 1,5	-21,0	137,0	-11,0	139,5	- 8,2	(137,4)
STRASSENBAUEN									
1973	AUG	154,3	+15,5	+ 0,1	137,0	+ 9,3	137,1	+12,6	106,9
	SEP	129,4	-10,6	-16,1	104,5	-23,7	108,5	-20,9	(108,1)
	OKT	135,5	+ 3,1	+ 4,7	118,6	+13,5	117,8	+ 8,6	(109,9)
	NOV	125,3	+21,1	- 7,5	121,8	+ 2,7	117,8	+ 0,0	(112,4)
	DEZ	90,4	+55,3	-27,9	122,4	+ 0,5	124,7	+ 5,9	(115,4)
1974	JAN	58,3	+ 4,3	-35,5	100,6	-17,8	99,8	-20,0	(119,0)
	FEB	52,2	+ 6,1	-10,5	104,8	+ 4,2	104,8	+ 5,0	(122,9)
	MAR	81,0	- 7,0	+55,2	91,0	-13,2	93,4	-10,9	(126,9)
	APR	120,7	+29,2	+49,0	111,5	+22,5	111,7	+19,6	(130,5)
	MAI	167,1	+38,4	+38,4	137,6	+23,4	133,8	+19,8	(133,4)
	JUN	166,3	+30,8	- 0,5	139,6	+ 1,5	147,2	+10,0	(135,1)
	JUL	189,1	+22,6	+13,7	153,8	+10,2	151,2	+ 2,7	(134,9)
	AUG	159,5	+ 3,4	-15,7	141,4	- 8,1	144,2	- 4,6	(132,2)
STRASSENBRUECKEN									
1973	AUG	109,3	- 0,1	+30,9	134,8	+63,0	119,2	+46,3	106,6
	SEP	105,4	- 2,9	- 3,6	114,6	-15,0	128,5	+ 7,8	(108,7)
	OKT	92,0	-42,0	-12,7	87,7	-23,5	86,8	-32,5	(109,8)
	NOV	86,1	-25,1	- 6,4	99,5	+13,5	78,7	- 9,3	(109,9)
	DEZ	138,4	+50,1	+60,7	127,4	+28,0	136,7	+73,7	(109,0)
1974	JAN	182,8	+86,2	+32,1	147,3	+15,6	140,9	+ 3,1	(107,2)
	FEB	107,7	+ 0,1	-44,9	125,6	-14,7	125,6	-10,9	(105,2)
	MAR	79,8	-25,8	-20,8	66,9	-46,7	67,8	-46,0	(103,7)
	APR	85,2	+ 6,0	+ 6,8	103,5	+54,7	104,2	+53,7	(103,8)
	MAI	114,9	+15,8	+34,9	108,7	+ 5,0	90,4	-13,2	(106,9)
	JUN	107,0	+ 4,8	- 6,9	88,2	-18,9	120,6	+33,4	(114,5)
	JUL	96,2	+15,2	-10,1	96,0	+ 8,8	95,1	-21,1	(128,6)
	AUG	161,5	+47,8	+67,9	175,6	+82,9	176,1	+85,2	(151,2)
AUFTRAEGE DES BUNDES									
1973	AUG	161,4	+ 9,6	+11,9	157,9	+21,0	161,0	+27,4	113,2
	SEP	129,3	- 6,1	-19,9	129,7	-17,9	132,4	-17,8	(114,5)
	OKT	122,6	-12,9	- 5,2	123,2	- 5,0	123,6	- 6,6	(116,1)
	NOV	114,2	-11,3	- 6,9	104,2	-15,4	96,7	-21,8	(117,9)
	DEZ	105,0	+ 8,7	- 8,1	121,7	+16,8	119,9	+24,0	(119,9)
1974	JAN	103,6	+ 7,2	- 1,3	111,5	- 8,4	110,6	- 7,8	(122,1)
	FEB	87,9	+21,9	-15,2	126,6	+13,5	126,6	+14,5	(124,1)
	MAR	78,2	-28,4	-11,0	89,5	-29,3	93,5	-26,1	(126,2)
	APR	111,2	+10,2	+42,2	112,8	+26,0	112,5	+20,3	(128,0)
	MAI	181,4	+54,4	+63,1	138,8	+23,0	137,4	+22,1	(129,8)
	JUN	125,6	+13,4	-30,8	109,4	-21,2	123,4	-10,2	(131,3)
	JUL	175,5	+21,6	+39,7	153,8	+40,6	151,3	+22,6	(132,6)
	AUG	156,3	- 3,2	-10,9	150,2	- 2,3	154,6	+ 2,2	(133,9)
AUFTRAEGE DER LAENDER									
1973	AUG	95,6	+17,3	- 7,9	85,5	- 5,9	82,4	- 9,6	77,1
	SEP	90,1	+25,7	- 5,8	73,0	-14,6	77,2	- 6,3	(78,0)
	OKT	107,0	+ 7,0	+18,8	91,5	+25,3	94,2	+22,0	(79,7)
	NOV	70,9	+21,8	-33,7	85,0	- 7,1	74,1	-21,3	(82,4)
	DEZ	55,2	- 8,3	-22,1	73,5	-13,5	73,9	- 0,3	(85,9)
1974	JAN	46,7	+68,0	-15,4	80,1	+ 9,0	78,5	+ 6,2	(90,3)
	FEB	59,0	+37,5	+26,3	87,6	+ 9,4	87,6	+11,6	(95,2)
	MAR	84,9	+52,2	+43,9	97,6	+11,4	99,1	+13,1	(100,3)
	APR	126,8	+26,4	+49,4	107,0	+ 9,6	108,1	+ 9,1	(105,2)
	MAI	108,8	+43,0	-14,2	93,7	-12,4	90,1	-16,7	(109,1)
	JUN	129,0	+15,3	+18,6	101,5	+ 8,3	113,5	+26,0	(111,4)
	JUL	165,5	+59,4	+28,3	144,3	+42,2	145,7	+28,4	(111,2)
	AUG	111,7	+16,8	-32,5	105,1	-27,2	111,1	-23,7	(107,4)
AUFTRAEGE DER GEMEINDEN UND GEMEINDEVERBAENDE									
1973	AUG	163,5	+50,1	+20,7	156,7	+50,7	147,6	+32,9	126,7
	SEP	121,0	- 9,0	-26,0	113,0	-27,9	114,3	-22,6	(127,3)
	OKT	155,9	+24,7	+28,8	144,7	+28,1	144,1	+26,1	(127,4)
	NOV	128,7	+14,9	-17,4	139,6	- 3,5	143,4	- 0,5	(127,1)
	DEZ	109,2	+56,2	-15,2	138,9	- 0,5	143,4	+ 0,0	(126,7)
1974	JAN	110,1	+31,4	+ 0,8	137,6	- 0,9	132,8	- 7,4	(126,3)
	FEB	66,0	- 5,8	-40,1	112,1	-18,5	112,1	-15,6	(126,3)
	MAR	87,7	-33,6	+32,9	84,0	-25,1	82,5	-26,4	(127,1)
	APR	133,6	+27,1	+52,3	117,2	+39,5	120,4	+45,9	(129,1)
	MAI	148,6	+ 1,3	+11,2	129,2	+10,2	124,3	+ 3,2	(132,8)
	JUN	167,7	+16,4	+12,9	139,9	+ 8,3	137,0	+10,2	(138,8)
	JUL	211,2	+55,9	+25,9	172,4	+23,2	169,4	+23,6	(147,7)
	AUG	151,3	- 7,5	-28,4	145,5	-15,6	146,2	-13,7	(160,2)

7. UMSATZE DES EINZELHANDELS
7.1. IN JEWEILIGEN PREISEN (1970 = 100)

JAHR	MONAT	ORIGINALWERT			SAISONBEREINIGTER WERT		SAISON- UND ARBEITSTÄGLICH BEREINIGTER WERT		GLATTE KOMPONENTE
		INDEX	VERÄNDERUNG IN O/O GEGEN VORJAHR	VERÄNDERUNG IN O/O GEGEN VORMONAT	INDEX	VERÄNDERUNG IN O/O GEGEN VORMONAT	INDEX	VERÄNDERUNG IN O/O GEGEN VORMONAT	INDEX
EINZELHANDEL INSGESAMT									
1973	JUL	123,7	+ 5,9	- 2,6	127,9	- 2,7	128,8	- 2,1	131,5
	AUG	119,9	+ 3,9	- 3,1	131,9	+ 3,1	130,1	+ 1,0	(131,8)
	SEP	120,9	+ 1,3	+ 0,8	128,0	- 3,0	129,0	- 0,8	(132,0)
	OKT	141,4	+ 8,9	+17,0	135,4	+ 5,8	135,7	+ 5,2	(132,2)
	NOV	147,1	+ 7,1	+ 4,0	134,8	- 0,4	133,1	- 1,9	(132,3)
	DEZ	172,6	+ 2,4	+17,3	132,9	- 1,4	133,8	+ 0,5	(132,6)
1974	JAN	121,2	+ 6,4	-29,8	136,9	+ 3,0	136,0	+ 1,6	(132,9)
	FEB	112,0	+ 0,8	- 7,6	130,7	- 4,5	130,7	- 3,9	(133,4)
	MAR	134,5	+ 1,8	+20,1	130,8	+ 0,1	131,2	+ 0,4	(134,2)
	APR	140,2	+ 7,8	+ 4,2	139,8	+ 6,9	140,0	+ 6,7	(135,3)
	MAI	139,6	+ 6,3	- 0,4	139,8	+ 0,0	138,4	- 1,1	(136,9)
	JUN	124,9	- 1,7	-10,5	130,9	- 6,4	133,8	- 3,3	(139,0)
	JUL	138,7	+12,1	+11,0	142,1	+ 8,6	141,9	+ 6,1	(141,8)
NAHRUNGS- UND GENUSSMITTEL									
1973	JUL	128,9	+ 7,0	- 4,7	129,2	- 4,4	130,6	- 2,5	132,4
	AUG	132,8	+ 8,5	+ 3,0	135,4	+ 4,8	132,8	+ 1,7	(132,9)
	SEP	124,7	+ 2,8	- 6,1	130,5	- 3,6	131,5	- 1,0	(133,3)
	OKT	134,1	+ 9,4	+ 7,5	134,5	+ 3,1	135,1	+ 2,7	(133,7)
	NOV	137,9	+ 9,4	+ 2,8	136,9	+ 1,8	135,1	+ 0,0	(134,1)
	DEZ	158,3	+ 4,3	+14,8	132,7	- 3,1	134,7	- 0,3	(134,5)
1974	JAN	125,1	+ 6,6	-21,0	136,5	+ 2,9	135,7	+ 0,7	(135,1)
	FEB	121,3	+ 4,2	- 3,0	132,9	- 2,6	132,9	- 2,1	(135,8)
	MAR	136,7	+ 1,6	+12,7	133,1	+ 0,2	132,5	- 0,3	(136,6)
	APR	140,7	+ 7,7	+ 2,9	138,9	+ 4,4	139,2	+ 5,1	(137,6)
	MAI	146,2	+10,8	+ 3,9	144,4	+ 4,0	142,1	+ 2,1	(139,0)
	JUN	136,1	+ 0,6	- 6,9	136,9	- 5,2	137,9	- 3,0	(140,6)
	JUL	141,4	+ 9,7	+ 3,9	141,7	+ 3,5	142,0	+ 3,0	(142,6)
BEKLEIDUNG, WAESCHE, SCHUHE									
1973	JUL	116,6	+ 1,1	- 1,2	124,3	- 5,6	125,9	- 3,4	128,8
	AUG	96,5	- 6,8	-17,2	125,5	+ 1,0	125,3	- 0,5	(129,4)
	SEP	109,0	-10,1	+13,0	119,7	- 4,6	118,8	- 5,2	(129,7)
	OKT	153,3	+ 6,1	+40,6	133,6	+11,6	134,6	+13,3	(129,7)
	NOV	155,7	+ 4,8	+ 1,6	130,2	- 2,5	129,1	- 4,1	(129,4)
	DEZ	187,9	+ 4,7	+20,7	136,7	+ 5,0	135,3	+ 4,8	(128,9)
1974	JAN	121,1	+ 7,8	-35,6	136,8	+ 0,1	135,2	- 0,1	(128,3)
	FEB	94,2	+ 0,6	-22,2	129,2	- 5,6	129,2	- 4,4	(127,9)
	MAR	127,0	+ 2,4	+34,8	128,2	- 0,8	127,6	- 1,2	(128,0)
	APR	143,8	+ 9,0	+13,2	132,3	+ 3,2	132,1	+ 3,5	(129,0)
	MAI	129,7	- 0,3	- 9,8	129,5	- 2,1	130,4	- 1,3	(131,2)
	JUN	110,0	- 6,8	-15,2	125,4	- 3,2	125,7	- 3,6	(135,3)
	JUL	133,8	+14,8	+21,6	140,6	+12,1	141,3	+12,4	(141,8)
HAUSRAT, WOHNBEDARF									
1973	JUL	130,5	+ 7,1	- 0,6	140,5	- 0,6	143,1	+ 0,5	144,2
	AUG	147,2	+15,5	+12,8	152,1	+ 8,3	150,5	+ 5,2	(143,9)
	SEP	151,3	+16,3	+ 2,8	150,2	- 1,2	150,9	+ 0,3	(143,4)
	OKT	154,1	+ 5,5	+ 1,9	144,2	- 4,0	144,5	- 4,2	(142,7)
	NOV	157,9	- 0,2	+ 2,5	139,3	- 3,4	139,3	- 3,6	(142,1)
	DEZ	193,3	- 7,6	+22,4	132,4	- 5,0	133,0	- 4,5	(141,6)
1974	JAN	117,0	+ 4,5	-39,5	142,8	+ 7,9	142,5	+ 7,1	(141,3)
	FEB	118,6	+ 0,1	+ 1,4	138,8	- 2,8	138,8	- 2,6	(141,4)
	MAR	139,6	+ 2,9	+17,7	141,0	+ 1,6	141,9	+ 2,2	(142,0)
	APR	139,3	+ 5,1	- 0,2	147,6	+ 4,7	149,6	+ 5,4	(143,3)
	MAI	145,0	+ 4,3	+ 4,1	150,6	+ 2,0	149,0	- 0,4	(145,6)
	JUN	123,5	- 5,9	-14,8	135,6	-10,0	139,0	- 6,7	(148,8)
	JUL	147,1	+12,7	+19,1	155,7	+14,8	155,1	+11,6	(153,4)
ELEKTRO- UND OPTISCHE ERZEUGNISSE, UHREN									
1973	JUL	121,1	+ 4,4	+ 6,5	130,0	- 0,9	131,0	- 0,2	130,1
	AUG	119,2	- 5,4	- 1,6	127,1	- 2,2	123,2	- 6,0	(130,6)
	SEP	115,6	- 1,0	- 3,0	127,3	+ 0,2	129,5	+ 5,1	(131,5)
	OKT	134,3	+10,5	+16,2	138,0	+ 8,4	137,0	+ 5,8	(132,9)
	NOV	161,7	+ 3,5	+20,4	136,1	- 1,4	135,8	- 0,9	(134,6)
	DEZ*	284,5	- 0,3	+75,9	161,2	+18,4	163,7	+20,5	(136,7)
1974	JAN	119,1	+13,0	-58,1	142,7	-11,5	141,2	-13,7	(139,1)
	FEB	113,5	+ 8,9	- 4,7	139,7	- 2,1	139,7	- 1,1	(141,5)
	MAR	128,2	+ 9,6	+13,0	142,2	+ 1,8	142,8	+ 2,2	(143,8)
	APR	130,8	+13,5	+ 2,0	147,6	+ 3,8	147,7	+ 3,4	(145,7)
	MAI	134,5	+11,4	+ 2,8	150,0	+ 1,6	147,2	- 0,3	(147,0)
	JUN	128,8	+13,3	- 4,2	146,6	- 2,3	148,7	+ 1,0	(147,2)
	JUL	138,2	+14,1	+ 7,3	147,3	+ 0,5	146,7	- 1,3	(145,9)
FAHRZEUGE, MASCHINEN UND BUERDEINRICHTUNGEN									
1973	JUL	110,0	+ 1,2	-10,8	106,6	- 0,7	106,2	- 3,3	111,1
	AUG	92,3	- 8,0	-16,1	108,3	+ 1,6	106,9	+ 0,7	(108,5)
	SEP	101,2	- 3,2	+ 9,6	106,8	- 1,4	109,1	+ 2,1	(105,7)
	OKT	106,1	- 7,5	+ 4,8	105,2	- 1,5	104,1	- 4,6	(102,8)
	NOV	91,2	-14,4	-14,0	101,0	- 4,0	100,5	- 3,5	(100,0)
	DEZ	77,8	-25,9	-14,7	92,1	- 8,8	94,3	- 6,2	(97,5)
1974	JAN	78,2	-22,9	+ 0,5	100,2	+ 8,8	97,6	+ 3,5	(95,5)
	FEB	84,7	-23,6	+ 8,3	97,0	- 3,2	97,0	- 0,6	(94,3)
	MAR	116,4	-19,6	+37,4	91,4	- 5,8	94,1	- 3,0	(94,0)
	APR	120,5	- 8,3	+ 3,5	106,5	+16,5	105,3	+11,9	(95,1)
	MAI	120,7	-10,1	+ 0,2	105,7	- 0,8	104,0	- 1,2	(97,9)
	JUN	103,1	-16,4	-14,6	90,2	-14,7	96,0	- 7,7	(102,5)
	JUL	112,2	+ 2,0	+ 8,8	108,8	+20,6	107,3	+11,8	(109,2)

7. UMSATZE DES EINZELHANDELS
7.2. IN PREISEN VON 1970 (1970 = 100)

JAHR	MONAT	ORIGINALWERT			SAISONBEREINIGTER WERT		SAISON- UND ARBEITSTÄGLICH BEREINIGTER WERT		GLATTE KOMPONENTE
		INDEX	VERÄNDERUNG IN O/O GEGEN VORJAHR	VERÄNDERUNG IN O/O GEGEN VORMONAT	INDEX	VERÄNDERUNG IN O/O GEGEN VORMONAT	INDEX	VERÄNDERUNG IN O/O GEGEN VORMONAT	
EINZELHANDEL INSGESAMT									
1973	JUL	105,2	- 0,8	- 2,6	108,8	- 3,1	109,6	- 2,6	112,0
	AUG	102,2	- 2,6	- 2,9	112,4	+ 3,3	110,6	+ 0,9	(111,7)
	SEP	102,8	- 4,2	+ 0,6	108,6	- 3,4	109,5	- 1,0	(111,4)
	OKT	119,3	+ 2,8	+16,1	113,3	+ 4,3	113,4	+ 3,6	(110,9)
	NOV	123,0	+ 0,7	+ 3,1	111,7	- 1,4	110,7	- 2,4	(110,4)
	DEZ	143,7	- 3,8	+16,8	108,1	- 3,2	109,3	- 1,3	(109,9)
1974	JAN	99,9	- 0,2	-30,5	114,2	+ 5,6	112,9	+ 3,3	(109,5)
	FEB	91,7	- 5,5	- 8,2	109,2	- 4,4	109,2	- 3,3	(109,2)
	MAR	109,2	- 4,6	+19,1	106,8	- 2,2	107,3	- 1,7	(109,1)
	APR	112,7	+ 0,8	+ 3,2	113,1	+ 5,9	113,1	+ 5,4	(109,3)
	MAI	111,3	- 0,9	- 1,2	112,1	- 0,9	110,6	- 2,2	(109,8)
	JUN	98,7	- 8,6	-11,3	104,4	- 6,9	106,6	- 3,6	(110,9)
	JUL	109,4	+ 4,0	+10,8	112,6	+ 7,9	112,3	+ 5,3	(112,6)
NAHRUNGS- UND GENUSSMITTEL									
1973	JUL	109,6	- 0,3	- 3,9	110,4	- 4,1	111,6	- 2,3	113,5
	AUG	114,3	+ 1,5	+ 4,3	115,9	+ 5,0	113,3	+ 1,5	(113,6)
	SEP	107,7	- 1,3	- 5,8	112,3	- 3,1	113,2	- 0,1	(113,6)
	OKT	115,2	+ 4,8	+ 7,0	114,7	+ 2,1	115,2	+ 1,8	(113,5)
	NOV	117,1	+ 4,0	+ 1,6	115,6	+ 0,8	114,4	- 0,7	(113,3)
	DEZ	133,7	- 0,7	+14,2	110,2	- 4,7	112,1	- 2,0	(113,0)
1974	JAN	104,3	+ 1,2	-22,0	114,7	+ 4,1	113,5	+ 1,2	(112,7)
	FEB	103,6	- 1,2	- 3,5	111,5	- 2,8	111,5	- 1,8	(112,5)
	MAR	112,6	- 3,7	+11,9	110,0	- 1,3	109,7	- 1,6	(112,4)
	APR	114,5	+ 2,4	+ 1,7	113,7	+ 3,4	113,9	+ 3,8	(112,5)
	MAI	117,7	+ 5,0	+ 2,8	117,0	+ 2,9	114,9	+ 0,9	(113,0)
	JUN	108,7	- 4,7	- 7,6	110,5	- 5,6	111,3	- 3,1	(114,0)
	JUL	113,6	+ 3,6	+ 4,5	114,4	+ 3,5	114,6	+ 3,0	(115,6)
BEKLEIDUNG, WAESCHE, SCHUHE									
1973	JUL	97,1	- 5,8	- 1,3	103,2	- 6,6	104,4	- 4,5	106,8
	AUG	80,0	-13,2	-17,6	105,0	+ 1,7	104,4	+ 0,0	(106,6)
	SEP	89,5	-16,5	+11,9	98,2	- 6,5	97,6	- 6,5	(106,2)
	OKT	125,0	+ 1,6	+39,7	106,6	+ 8,6	107,5	+10,1	(105,5)
	NOV	126,4	- 2,7	+ 1,1	103,6	- 2,8	102,9	- 4,3	(104,7)
	DEZ	152,3	- 2,7	+20,5	107,3	+ 3,6	106,8	+ 3,8	(103,7)
1974	JAN	97,3	+ 0,4	-36,1	111,2	+ 3,6	109,3	+ 2,3	(102,8)
	FEB	75,1	- 6,5	-22,8	107,0	- 3,8	107,0	- 2,1	(102,0)
	MAR	100,3	- 4,8	+33,6	102,5	- 4,2	101,9	- 4,8	(101,6)
	APR	112,8	+ 1,4	+12,5	104,5	+ 2,0	104,1	+ 2,2	(101,8)
	MAI	101,2	- 7,2	-10,3	101,4	- 3,0	101,8	- 2,2	(103,1)
	JUN	85,5	-13,1	-15,5	99,0	- 2,4	98,6	- 3,1	(105,8)
	JUL	103,6	+ 6,7	+21,2	109,4	+10,5	110,1	+11,7	(110,4)
HAUSRAT, WOHNBEDARF									
1973	JUL	112,5	+ 1,7	- 0,9	121,3	- 1,1	123,5	- 0,1	124,3
	AUG	126,4	+ 9,4	+12,4	130,7	+ 7,7	129,1	+ 4,5	(123,4)
	SEP	129,4	+10,1	+ 2,4	128,1	- 2,0	128,9	- 0,2	(122,3)
	OKT	131,2	- 0,2	+ 1,4	121,4	- 5,2	121,4	- 5,8	(121,0)
	NOV	133,8	- 5,8	+ 2,0	116,6	- 4,0	117,1	- 3,5	(119,8)
	DEZ	163,3	-13,0	+22,0	108,0	- 7,4	108,9	- 7,0	(118,6)
1974	JAN	97,6	- 1,6	-40,2	121,3	+12,3	120,6	+10,7	(117,5)
	FEB	97,7	- 6,3	+ 0,1	116,9	- 3,6	116,9	- 3,1	(116,8)
	MAR	113,6	- 4,2	+16,3	116,1	- 0,7	117,0	+ 0,1	(116,5)
	APR	112,3	- 2,7	- 1,1	120,7	+ 4,0	122,2	+ 4,4	(116,7)
	MAI	116,0	- 3,7	+ 3,3	121,7	+ 0,8	120,1	- 1,7	(117,6)
	JUN	98,2	-13,5	-15,3	108,9	-10,5	111,6	- 7,1	(119,4)
	JUL	116,0	+ 3,1	+18,1	123,9	+13,8	123,3	+10,5	(122,2)
ELEKTRO- UND OPTISCHE ERZEUGNISSE, UHREN									
1973	JUL	106,0	- 2,4	+ 6,0	112,6	- 1,4	113,2	- 1,7	114,3
	AUG	104,0	-11,4	- 1,9	109,8	- 2,5	108,8	- 3,9	(114,1)
	SEP	109,6	- 7,0	- 3,3	110,0	+ 0,2	110,7	+ 1,7	(114,3)
	OKT	115,9	+ 3,5	+15,2	117,0	+ 6,4	116,4	+ 5,1	(114,8)
	NOV	139,6	- 3,1	+20,4	114,8	- 1,9	116,0	- 0,3	(115,6)
	DEZ*	245,4	- 6,5	+75,8	148,6	+29,4	149,9	+29,2	(116,6)
1974	JAN	101,8	+ 5,4	-58,5	122,8	-17,4	121,3	-19,1	(117,8)
	FEB	95,5	+ 0,6	- 6,2	119,3	- 2,9	119,3	- 1,6	(119,0)
	MAR	106,0	+ 0,5	+11,0	118,7	- 0,5	119,8	+ 0,4	(120,0)
	APR	107,1	+ 3,7	+ 1,0	121,9	+ 2,7	121,7	+ 1,6	(120,7)
	MAI	109,5	+ 1,6	+ 2,2	122,6	+ 0,6	121,8	+ 0,1	(120,8)
	JUN	104,3	+ 4,3	- 4,7	119,1	- 2,9	119,7	- 1,7	(120,0)
	JUL	111,4	+ 5,1	+ 6,8	118,3	- 0,7	117,8	- 1,6	(118,1)
FAHRZEUGE, MASCHINEN UND BUERDEINRICHTUNGEN									
1973	JUL	95,2	- 3,4	-10,9	92,0	- 0,3	91,8	- 3,2	96,6
	AUG	79,7	-12,2	-16,3	94,4	+ 2,6	92,8	+ 1,1	(94,1)
	SEP	87,2	- 7,4	+ 9,4	92,4	- 2,1	94,7	+ 2,0	(91,4)
	OKT	91,3	-11,6	+ 4,7	91,2	- 1,3	90,0	- 5,0	(88,6)
	NOV	78,2	-18,4	-14,3	86,7	- 4,9	86,4	- 4,0	(85,7)
	DEZ	66,6	-29,3	-14,8	78,6	- 9,3	80,6	- 6,7	(83,0)
1974	JAN	66,8	-26,4	+ 0,3	86,9	+10,6	84,6	+ 5,0	(80,6)
	FEB	71,9	-26,7	+ 7,6	83,6	- 3,8	83,6	- 1,2	(78,8)
	MAR	97,3	-22,9	+35,3	75,2	-10,0	77,8	- 6,9	(77,8)
	APR	98,6	-13,9	+ 1,3	86,3	+14,8	85,3	+ 9,6	(77,8)
	MAI	97,7	-16,3	- 0,9	84,2	- 2,4	82,6	- 3,2	(79,2)
	JUN	82,7	-22,6	-15,4	70,7	-16,0	76,4	- 7,5	(82,1)
	JUL	89,1	- 6,4	+ 7,7	85,9	+21,5	84,5	+10,6	(86,9)

8. AUSSENHANDEL (SPEZIALHANDEL)
8.1. EINFUHR - TATSÄCHLICHE WERTE (MILL. DM)

JAHR	MONAT	ORIGINALWERT			SAISONBEREINIGTER WERT		SAISON- UND ARBEITSTÄEGLICH BEREINIGTER WERT		GLATTE KOMPONENTE
		MILL.-DM	VERÄNDERUNG IN O/O GEGEN VORJAHR	VERÄNDERUNG IN O/O GEGEN VORMONAT	MILL.-DM	VERÄNDERUNG IN O/O GEGEN VORMONAT	MILL.-DM	VERÄNDERUNG IN O/O GEGEN VORMONAT	MILL.-DM
FERTIGWAREN (OHNE GUETER DER BUNDESREG.)									
1973	AUG	5422	+ 5,5	-10,6	6168	- 1,0	5963	- 5,0	6169
	SEP	5681	+ 1,7	+ 4,8	5941	- 3,7	6112	+ 2,5	(6114)
	OKT	7093	+ 9,2	+24,9	6448	+ 8,5	6381	+ 4,4	(6059)
	NOV	6391	+ 4,6	- 9,9	6305	- 2,2	6290	- 1,4	(6011)
	DEZ	5306	- 7,0	-17,0	5600	-11,2	5832	- 7,3	(5978)
1974	JAN	6236	+ 3,4	+17,5	6398	+14,3	6263	+ 7,4	(5967)
	FEB	5520	-11,9	-11,5	5598	-12,5	5598	-10,6	(5985)
	MAR*	6907	+ 5,4	+25,1	6421	+14,7	6469	+15,6	(6040)
	APR	6857	+ 9,8	- 0,7	6500	+ 1,2	6468	+ 0,0	(6137)
	MAI	7300	+ 8,1	+ 6,5	7091	+ 9,1	6886	+ 6,5	(6283)
	JUN	6303	+ 0,3	-13,7	6186	-12,8	6353	- 7,7	(6482)
	JUL*	7450	+22,9	+18,2	7642	+23,5	7578	+19,3	(6738)
	AUG	6493	+19,8	-12,8	7158	- 6,3	7138	- 5,8	(7053)
VORERZEUGNISSE									
1973	AUG	1653	+ 4,0	-14,0	1869	- 2,1	1822	- 5,3	1901
	SEP	1778	+ 4,8	+ 7,6	1817	- 2,8	1859	+ 2,0	(1886)
	OKT	2113	+11,3	+18,8	1971	+ 8,5	1955	+ 5,2	(1874)
	NOV	1956	+ 2,9	- 7,4	1927	- 2,2	1931	- 1,2	(1867)
	DEZ	1593	- 6,6	-18,6	1766	- 8,4	1819	- 5,8	(1868)
1974	JAN	2021	+ 8,6	+26,9	2032	+15,1	1994	+ 9,6	(1878)
	FEB	1770	- 8,5	-12,4	1837	- 9,6	1837	- 7,9	(1901)
	MAR*	2214	+11,5	+25,1	2131	+16,0	2154	+17,3	(1939)
	APR	2134	+12,3	- 3,6	2088	- 2,0	2082	- 3,3	(1991)
	MAI	2394	+ 9,6	+12,2	2253	+ 7,9	2210	+ 6,1	(2061)
	JUN	2092	+ 4,3	-12,6	2015	-10,6	2065	- 6,6	(2148)
	JUL	2416	+25,8	+15,5	2379	+18,1	2350	+13,8	(2252)
	AUG	2095	+26,7	-13,3	2319	- 2,5	2344	- 0,3	(2373)
ENDERZEUGNISSE (OHNE GUETER DER BUNDESREG.)									
1973	AUG	3768	+ 6,1	- 9,0	4328	+ 0,9	4168	- 3,6	4264
	SEP	3904	+ 0,4	+ 3,6	4101	- 5,2	4226	+ 1,4	(4222)
	OKT	4979	+ 8,2	+27,5	4502	+ 9,8	4456	+ 5,4	(4180)
	NOV	4436	+ 5,4	-10,9	4346	- 3,5	4328	- 2,9	(4140)
	DEZ	3713	- 7,2	-16,3	3863	-11,1	4035	- 6,8	(4109)
1974	JAN	4214	+ 1,1	+13,5	4329	+12,1	4242	+ 5,1	(4091)
	FEB	3750	-13,5	-11,0	3789	-12,5	3789	-10,7	(4092)
	MAR*	4693	+ 2,7	+25,1	4265	+12,6	4285	+13,1	(4118)
	APR	4723	+ 8,6	+ 0,6	4437	+ 4,0	4413	+ 3,0	(4173)
	MAI	4905	+ 7,3	+ 3,9	4811	+ 8,4	4655	+ 5,5	(4262)
	JUN	4211	- 1,6	-14,1	4204	-12,6	4324	- 7,1	(4389)
	JUL*	5034	+21,6	+19,5	5204	+23,8	5159	+19,3	(4557)
	AUG	4397	+16,7	-12,7	4890	- 6,0	4857	- 5,9	(4769)
HALBWAREN UND VORERZEUGNISSE									
1973	AUG	3263	+11,5	-11,0	3597	- 0,1	3553	- 0,7	3723
	SEP	3502	+15,4	+ 7,3	3629	+ 0,9	3707	+ 4,3	(3751)
	OKT*	4267	+26,4	+21,8	4344	+19,7	4364	+17,7	(3776)
	NOV	4186	+22,9	- 1,9	4096	- 5,7	3992	- 8,5	(3803)
	DEZ	3808	+16,4	- 9,0	3877	- 5,3	3953	- 1,0	(3837)
1974	JAN	4292	+26,0	+12,7	4257	+ 9,8	4198	+ 6,2	(3883)
	FEB	3944	+12,5	- 8,1	4086	- 4,0	4086	- 2,7	(3951)
	MAR*	4774	+32,9	+21,0	4657	+14,0	4696	+14,9	(4050)
	APR	4499	+29,4	- 5,8	4445	- 4,6	4405	- 6,2	(4190)
	MAI*	5225	+28,9	+16,1	5061	+13,9	5055	+14,8	(4384)
	JUN	4579	+22,4	-12,4	4423	-12,6	4507	-10,8	(4644)
	JUL	5232	+42,7	+14,3	5116	+15,7	5107	+13,3	(4984)
	AUG	4959	+52,0	- 5,2	5287	+ 3,3	5323	+ 4,2	(5419)
ERZEUGNISSE DER ERNAERUNGSGUETERINDUSTRIE, TABAKWAREN									
1973	AUG	998	+ 1,4	+ 2,6	1032	- 1,7	1014	- 3,4	1091
	SEP	1046	+ 5,1	+ 4,8	1056	+ 2,3	1078	+ 6,3	(1098)
	OKT*	1324	+13,4	+26,6	1314	+24,4	1323	+22,7	(1102)
	NOV	1304	+13,3	- 1,5	1188	- 9,6	1168	-11,7	(1104)
	DEZ	1140	+ 0,0	-12,6	1069	-10,0	1098	- 6,0	(1103)
1974	JAN	1205	+ 5,9	+ 5,7	1178	+10,2	1166	+ 6,2	(1101)
	FEB*	901	-14,5	-25,2	932	-20,9	888	-23,8	(1098)
	MAR	1146	+ 7,3	+27,2	1117	+19,8	1117	+25,8	(1097)
	APR	1058	+12,9	- 7,7	1130	+ 1,2	1126	+ 0,8	(1100)
	MAI	1119	+ 2,6	+ 5,8	1156	+ 2,3	1141	+ 1,3	(1109)
	JUN	940	- 5,7	-16,0	981	-15,1	1013	-11,2	(1129)
	JUL	1090	+12,0	+16,0	1160	+18,2	1156	+14,1	(1164)
	AUG	1159	+16,1	+ 6,3	1189	+ 2,5	1188	+ 2,8	(1217)
ERZEUGNISSE DER GRUNDSTOFF- UND PRODUKTIONSGUETERINDUSTRIEN									
1973	AUG	3051	+12,5	-10,7	3307	+ 0,4	3273	- 0,2	3434
	SEP	3233	+18,3	+ 6,0	3356	+ 1,5	3422	+ 4,6	(3469)
	OKT*	3938	+31,5	+21,8	4054	+20,8	4082	+19,3	(3500)
	NOV	3874	+27,1	- 1,6	3820	- 5,8	3721	- 8,8	(3533)
	DEZ	3550	+17,6	- 8,4	3601	- 5,7	3672	- 1,3	(3572)
1974	JAN	3989	+31,7	+12,4	3994	+10,9	3942	+ 7,4	(3623)
	FEB	3645	+16,0	- 8,6	3815	- 4,5	3815	- 3,2	(3693)
	MAR*	4491	+37,1	+23,2	4394	+15,2	4430	+16,1	(3793)
	APR	4249	+34,6	- 5,4	4191	- 4,6	4158	- 6,1	(3932)
	MAI*	4932	+31,9	+16,1	4758	+13,5	4761	+14,5	(4123)
	JUN	4365	+27,1	-11,5	4210	-11,5	4258	-10,6	(4379)
	JUL	4971	+45,5	+13,9	4808	+14,2	4812	+13,0	(4713)
	AUG	4774	+56,5	- 4,0	5020	+ 4,4	5037	+ 4,7	(5139)

8. AUSSENHANDEL (SPEZIALHANDEL)
8.1. EINFUHR - TATSÄCHLICHE WERTE (MILL. DM)

JAHR	MONAT	ORIGINALWERT			SAISONBEREINIGTER WERT		SAISON- UND ARBEITSTÄGLICH BEREINIGTER WERT		GLATTE KOMPONENTE
		MILL. DM	VERÄNDERUNG IN O/O GEGEN VORJAHR	VERÄNDERUNG IN O/O GEGEN VORMONAT	MILL. DM	VERÄNDERUNG IN O/O GEGEN VORMONAT	MILL. DM	VERÄNDERUNG IN O/O GEGEN VORMONAT	MILL. DM
ERZEUGNISSE DER INVESTITIONSGÜTERINDUSTRIEN									
1973	AUG	2293	+ 7,2	- 8,5	2759	+ 5,1	2641	- 0,8	2667
	SEP	2369	- 0,3	+ 3,3	2593	- 6,0	2662	+ 0,8	(2641)
	OKT	3024	+ 5,8	+27,6	2790	+ 7,6	2764	+ 3,8	(2615)
	NOV	2799	+ 4,1	- 7,4	2705	- 3,0	2702	- 2,2	(2591)
	DEZ	2406	- 8,2	-14,0	2410	-10,9	2520	- 6,7	(2570)
1974	JAN	2472	- 5,5	+ 2,7	2598	+ 7,8	2543	+ 0,9	(2555)
	FEB	2201	-17,6	-11,0	2269	-12,7	2269	-10,8	(2548)
	MAR	2744	- 4,0	+24,7	2396	+ 5,6	2404	+ 5,9	(2552)
	APR	2785	+ 0,3	+ 1,5	2587	+ 8,0	2581	+ 7,4	(2567)
	MAI	3111	+ 4,5	+11,7	2945	+13,8	2834	+ 9,8	(2596)
	JUN	2598	- 7,5	-16,5	2516	-14,6	2598	- 8,3	(2638)
	JUL*	2988	+19,2	+15,0	3127	+24,3	3098	+19,2	(2696)
	AUG	2443	+ 6,5	-18,2	2867	- 8,3	2835	- 8,5	(2767)
ERZEUGNISSE DER VERBRAUCHSGÜTERINDUSTRIEN									
1973	AUG	1731	+ 2,7	-10,9	1893	- 4,6	1840	- 7,4	1936
	SEP	1887	- 0,2	+ 9,0	1837	- 3,0	1882	+ 2,3	(1914)
	OKT	2315	+ 5,9	+22,7	2117	+15,2	2089	+11,0	(1892)
	NOV	1948	+ 1,8	-15,9	1922	- 9,2	1931	- 7,6	(1872)
	DEZ	1503	-10,2	-22,8	1708	-11,1	1760	- 8,9	(1858)
1974	JAN	2023	+ 2,4	+34,6	2000	+17,1	1959	+11,3	(1852)
	FEB	1778	-13,9	-12,1	1765	-11,7	1765	- 9,9	(1859)
	MAR*	2155	+ 2,3	+21,2	1987	+12,6	2002	+13,4	(1882)
	APR	2173	+11,8	+ 0,8	2105	+ 5,9	2098	+ 4,8	(1926)
	MAI	2141	+ 8,0	- 1,5	2191	+ 4,1	2143	+ 2,1	(1992)
	JUN	1865	+ 0,5	-12,9	1932	-11,8	2009	- 6,3	(2085)
	JUL	2317	+19,3	+24,2	2331	+20,7	2293	+14,1	(2209)
	AUG	2146	+24,0	- 7,4	2310	- 0,9	2350	+ 2,5	(2364)
INVESTITIONSGÜTER									
1973	AUG	978	+ 8,1	+ 4,7	1141	+16,0	1051	+ 2,0	1036
	SEP	837	-12,6	-14,4	974	-14,6	1003	- 4,6	(1021)
	OKT	1074	-11,5	+28,3	1101	+13,0	1095	+ 9,2	(1002)
	NOV	1019	- 7,6	- 5,1	995	- 9,6	997	- 8,9	(982)
	DEZ	971	-13,5	- 4,7	877	-11,9	932	- 6,5	(961)
1974	JAN	873	-15,1	-10,1	951	+ 8,4	932	+ 0,0	(941)
	FEB	859	-21,1	- 1,6	864	- 9,1	864	- 7,3	(924)
	MAR	1010	-10,3	+17,6	929	+ 7,5	903	+ 4,5	(914)
	APR	953	-14,6	- 5,6	823	-11,4	838	- 7,2	(913)
	MAI	1138	- 2,7	+19,4	1047	+27,2	974	+16,2	(925)
	JUN	909	-18,3	-20,1	847	-19,1	885	- 9,1	(955)
	JUL	1105	+18,3	+21,6	1129	+33,3	1115	+26,0	(1007)
	AUG	870	-11,0	-21,3	1044	- 7,5	1038	- 6,9	(1086)
VERBRAUCHSGÜTER									
1973	AUG	1458	+ 2,3	-12,5	1621	- 5,5	1596	- 6,9	1646
	SEP	1670	+ 1,2	+14,5	1622	+ 0,1	1662	+ 4,1	(1632)
	OKT	2044	+ 7,5	+22,4	1745	+ 7,6	1726	+ 3,9	(1620)
	NOV	1678	+ 3,1	-17,9	1636	- 6,2	1644	- 4,8	(1611)
	DEZ	1255	-11,9	-25,2	1473	-10,0	1528	- 7,1	(1607)
1974	JAN	1595	- 2,9	+27,1	1662	+12,8	1632	+ 6,8	(1609)
	FEB*	1403	-18,1	-12,0	1340	-19,4	1298	-20,5	(1620)
	MAR*	1824	+ 1,3	+30,0	1666	+24,3	1689	+30,1	(1640)
	APR	1903	+14,6	+ 4,3	1844	+10,7	1820	+ 7,8	(1671)
	MAI	1837	+11,5	- 3,5	1914	+ 3,8	1885	+ 3,6	(1713)
	JUN	1590	+ 1,9	-13,4	1653	-13,6	1705	- 9,5	(1766)
	JUL*	2005	+20,3	+26,1	2082	+26,0	2058	+20,7	(1831)
	AUG	1923	+25,0	- 9,1	1958	- 6,0	1958	- 4,9	(1906)
EG-LÄNDER									
1973	AUG	5377	+ 2,6	-10,7	6139	- 0,2	6007	- 2,1	6151
	SEP	5751	+ 2,0	+ 7,0	5997	- 2,3	6141	+ 2,2	(6134)
	OKT*	7347	+14,9	+27,8	7122	+18,8	7107	+15,7	(6130)
	NOV	6807	+11,5	- 7,3	6618	- 7,1	6484	- 8,8	(6145)
	DEZ	5765	- 0,6	-15,3	6026	- 8,9	6213	- 4,2	(6185)
1974	JAN	6685	+10,6	+16,0	6802	+12,9	6706	+ 7,9	(6255)
	FEB	5925	- 5,9	-11,4	6162	- 9,4	6162	- 8,1	(6358)
	MAR*	7240	+11,1	+22,2	6815	+10,6	6849	+11,1	(6498)
	APR	7269	+15,8	+ 0,4	6999	+ 2,7	6949	+ 1,5	(6676)
	MAI	8080	+17,3	+11,2	7585	+ 8,4	7442	+ 7,1	(6893)
	JUN	6916	+ 6,8	-14,4	6687	-11,8	6896	- 7,3	(7147)
	JUL	7677	+27,6	+11,0	7745	+15,8	7708	+11,8	(7435)
	AUG	6810	+26,7	-11,3	7575	- 2,2	7622	- 1,1	(7753)

8. AUSSENHANDEL (SPEZIALHANDEL)

8.1. EINFUHR - TATSÄCHLICHE WERTE (MILL. DM)

JAHR	MONAT	ORIGINALWERT			SAISONBEREINIGTER WERT		SAISON- UND ARBEITSTÄGLICH BEREINIGTER WERT		GLATTE KOMPONENTE
		MILL. DM	VERÄNDERUNG VORJAHR	IN O/O GEGEN VORMONAT	MILL. DM	VERÄNDERUNG IN O/O GEGEN VORMONAT	MILL. DM	VERÄNDERUNG IN O/O GEGEN VORMONAT	MILL. DM
ANDERE EUROPÄISCHE INDUSTRIALISIERTE LÄNDER									
1973	AUG	1354	+ 3,1	-17,2	1550	- 2,5	1503	- 5,5	1622
	SEP	1507	+10,3	+11,3	1584	+ 2,2	1638	+ 9,0	(1616)
	OKT	1820	+15,2	+20,8	1697	+ 7,1	1695	+ 3,5	(1611)
	NOV	1852	+12,9	+ 1,8	1720	+ 1,4	1671	- 1,4	(1609)
	DEZ	1593	- 3,5	-14,0	1505	-12,5	1560	- 6,6	(1611)
1974	JAN	1736	+ 8,5	+ 9,0	1723	+14,5	1700	+ 9,0	(1619)
	FEB	1445	- 7,5	-16,8	1532	-11,1	1532	- 9,9	(1635)
	MAR*	1855	+12,8	+28,4	1822	+18,9	1841	+20,2	(1660)
	APR	1833	+18,6	- 1,2	1862	+ 2,2	1844	+ 0,2	(1695)
	MAI	1903	+ 9,6	+ 3,8	1905	+ 2,3	1871	+ 1,5	(1742)
	JUN	1620	+ 4,2	-14,9	1652	-13,3	1724	- 7,9	(1802)
	JUL	1889	+15,5	+16,6	1838	+11,3	1828	+ 6,0	(1875)
	AUG	1789	+32,1	- 5,3	1967	+ 7,0	1973	+ 7,9	(1961)
VEREINIGTE STAATEN									
1973	AUG	1308	+22,3	+10,4	1024	+ 1,3	1026	+ 1,6	1007
	SEP	823	+ 6,6	-18,4	1001	- 2,2	1005	- 2,0	(1009)
	OKT	1342	+12,9	+26,6	1079	+ 7,8	1057	+ 5,2	(1015)
	NOV	1051	+ 6,7	+ 0,9	1113	+ 3,2	1155	+ 9,3	(1028)
	DEZ	1133	+16,4	+ 7,8	1099	- 1,3	1092	- 5,5	(1047)
1974	JAN	1181	+ 8,8	+ 4,2	1114	+ 1,4	1119	+ 2,5	(1072)
	FEB	1313	- 7,3	-14,2	985	-11,6	985	-12,0	(1103)
	MAR	1317	+27,2	+30,0	1178	+19,6	1190	+20,8	(1137)
	APR	1101	+17,1	-16,4	1079	- 8,4	1087	- 8,7	(1172)
	MAI	1234	+10,3	+12,1	1169	+ 8,3	1161	+ 6,8	(1203)
	JUN	1114	+13,8	- 9,7	1084	- 7,3	1132	- 2,5	(1226)
	JUL	1299	+42,3	+16,6	1356	+25,1	1324	+17,0	(1234)
	AUG	1143	+13,4	-12,0	1161	-14,4	1225	- 7,5	(1222)
UEBRIGE INDUSTRIALISIERTE WESTLICHE LÄNDER									
1973	AUG	652	+ 5,8	+ 4,0	656	+ 3,0	649	+ 2,0	638
	SEP	575	+ 0,0	-11,8	600	- 8,5	614	- 5,4	(633)
	OKT	708	+ 5,5	+23,1	668	+11,3	677	+10,3	(628)
	NOV	651	+ 1,6	- 8,1	625	- 6,4	622	- 8,1	(623)
	DEZ	590	- 7,1	- 9,4	584	- 6,6	616	- 1,0	(620)
1974	JAN	642	+12,6	+ 8,8	667	+14,2	646	+ 4,9	(618)
	FEB	545	- 4,0	-15,1	572	-14,2	572	-11,5	(620)
	MAR	532	- 6,8	+16,0	625	+ 9,3	632	+10,5	(625)
	APR	620	+ 6,2	- 1,9	645	+ 3,2	637	+ 0,8	(635)
	MAI	688	- 5,1	+11,0	653	+ 1,2	655	+ 2,8	(650)
	JUN	674	+ 3,4	- 2,0	665	+ 1,8	633	- 3,4	(672)
	JUL*	827	+31,9	+22,7	841	+26,5	847	+33,8	(701)
	AUG	784	+20,2	- 5,2	780	- 7,3	741	-12,5	(737)
ENTWICKLUNGSLÄNDER									
1973	AUG	1870	+16,0	+ 2,5	1973	+ 3,6	1919	+ 0,2	1978
	SEP	1936	+16,2	+ 3,5	2011	+ 1,9	2051	+ 6,9	(2021)
	OKT	2326	+37,3	+20,1	2277	+13,2	2277	+11,0	(2078)
	NOV	2288	+31,0	- 1,6	2266	- 0,5	2250	- 1,2	(2151)
	DEZ	2269	+31,5	- 0,8	2246	- 0,9	2321	+ 3,2	(2243)
1974	JAN*	3117	+58,5	+37,4	3110	+38,5	3082	+32,8	(2358)
	FEB*	2917	+58,0	- 6,4	2913	- 6,3	2864	- 7,1	(2497)
	MAR*	3327	+66,6	+14,1	3167	+ 8,7	3162	+10,4	(2662)
	APR*	3241	+80,5	- 2,6	3217	+ 1,6	3207	+ 1,4	(2855)
	MAI	3353	+65,6	+ 3,5	3271	+ 1,7	3225	+ 0,6	(3076)
	JUN	3343	+86,7	- 0,3	3352	+ 2,5	3352	+ 3,9	(3326)
	JUL	3459	+89,6	+ 3,5	3549	+ 5,9	3555	+ 6,1	(3605)
	AUG	3800	+103,2	+ 9,9	3894	+ 9,7	3858	+ 8,5	(3912)
OSTBLOCKLÄNDER									
1973	AUG	523	+23,1	- 6,1	549	- 0,2	536	- 0,9	533
	SEP	527	+15,1	+ 0,8	520	- 5,3	540	+ 0,7	(542)
	OKT*	696	+34,1	+32,1	662	+27,3	668	+23,7	(554)
	NOV	737	+37,0	+ 5,9	641	- 3,2	606	- 9,3	(570)
	DEZ	668	+24,2	- 9,4	582	- 9,2	611	+ 0,8	(591)
1974	JAN	576	+31,8	-13,8	629	+ 8,1	624	+ 2,1	(615)
	FEB	508	+18,7	-11,8	576	- 8,4	576	- 7,7	(642)
	MAR*	695	+44,5	+36,8	724	+25,7	720	+25,0	(670)
	APR	684	+49,7	- 1,6	712	- 1,7	704	- 2,2	(698)
	MAI	904	+47,5	+17,5	809	+13,6	793	+12,6	(723)
	JUN*	657	+17,1	-18,3	643	-20,5	653	-17,7	(742)
	JUL	788	+41,5	+19,9	778	+21,0	783	+19,9	(752)
	AUG	718	+37,3	- 8,9	745	- 4,2	733	- 6,4	(749)

8. AUSSENHANDEL (SPEZIALHANDEL)
8.2. AUSFUHR - TATSAECHLICHE WERTE (MILL. DM)

JAHR	MONAT	ORIGINALWERT		SAISONBEREINIGTER WERT		SAISON- UND ARBEITSTAEGLICH BEREINIGTER WERT		GLATTE KOMPONENTE	
		MILL. DM	VERAENDERUNG IN O/O GEGEN VORJAHR	VERAENDERUNG IN O/O GEGEN VORMONAT	MILL. DM	VERAENDERUNG IN O/O GEGEN VORMONAT	MILL. DM	VERAENDERUNG IN O/O GEGEN VORMONAT	MILL. DM
VERBRAUCHSGUETER									
1973	AUG	1463	+20,5	- 2,3	1618	+ 4,2	1598	+ 3,0	1588
	SEP	1721	+27,3	+17,6	1647	+ 1,8	1684	+ 5,4	(1605)
	OKT	2031	+20,2	+18,0	1732	+ 5,2	1722	+ 2,3	(1626)
	NOV	1770	+18,8	-12,9	1688	- 2,5	1683	- 2,3	(1651)
	DEZ	1362	- 3,8	-23,1	1474	-12,7	1512	-10,2	(1677)
1974	JAN	1610	+21,2	+18,2	1748	+18,6	1715	+13,4	(1705)
	FEB	1704	+11,7	+ 5,8	1699	- 2,8	1699	- 0,9	(1733)
	MAR	1912	+16,7	+12,2	1746	+ 2,8	1788	+ 5,2	(1756)
	APR	1746	+15,8	- 8,7	1765	+ 1,1	1756	- 1,8	(1773)
	MAI	1897	+18,8	+ 8,6	1902	+ 7,8	1880	+ 7,1	(1778)
	JUN	1486	+10,1	-21,7	1612	-15,2	1672	-11,1	(1766)
	JUL	1782	+19,0	+19,9	1819	+12,8	1801	+ 7,7	(1733)
	AUG	1505	+ 2,9	-15,5	1667	- 8,4	1696	- 5,8	(1711)
EG-LAENDER									
1973	AUG	6363	+26,8	- 3,9	7211	+ 4,3	7109	+ 2,8	7061
	SEP	7044	+22,2	+10,7	7106	- 1,5	7271	+ 2,3	(7188)
	OKT	8435	+23,7	+19,7	7781	+ 9,5	7734	+ 6,4	(7341)
	NOV	7854	+25,2	- 6,9	7836	+ 0,7	7817	+ 1,1	(7519)
	DEZ	7031	+ 6,1	-10,5	7119	- 9,2	7299	- 6,6	(7716)
1974	JAN*	8404	+31,4	+19,5	8868	+24,6	8798	+20,5	(7926)
	FEB	8117	+21,4	- 3,4	8023	- 9,5	8023	- 8,8	(8136)
	MAR	9233	+31,4	+13,7	8489	+ 5,8	8586	+ 7,0	(8329)
	APR	8894	+31,4	- 3,7	8779	+ 3,4	8760	+ 2,0	(8488)
	MAI	9569	+28,0	+ 7,6	9304	+ 6,0	9161	+ 4,6	(8587)
	JUN	7838	+21,5	-18,1	7997	-14,0	8214	-10,3	(8599)
	JUL*	9391	+41,8	+19,8	9697	+21,3	9620	+17,1	(8495)
	AUG	7599	+19,4	-19,1	8400	-13,4	8445	-12,2	(8242)
ANDERE EUROPAEISCHE INDUSTRIALISIERTE LAENDER									
1973	AUG	3065	+16,3	- 4,7	3352	+ 2,9	3296	+ 1,0	3366
	SEP	3249	+21,3	+ 6,0	3385	+ 1,0	3478	+ 5,5	(3432)
	OKT	3950	+22,2	+21,6	3666	+ 8,3	3661	+ 5,3	(3504)
	NOV	3708	+18,8	- 6,1	3662	- 0,1	3631	- 0,8	(3583)
	DEZ	3382	+ 3,5	- 8,8	3301	- 9,9	3407	- 6,2	(3666)
1974	JAN	3709	+35,4	+ 9,7	3942	+19,4	3889	+14,1	(3752)
	FEB	3771	+23,1	+ 1,7	3867	- 1,9	3867	- 0,6	(3837)
	MAR	4156	+24,8	+10,2	3885	+ 0,5	3948	+ 2,1	(3917)
	APR	4175	+35,3	+ 0,5	4201	+ 8,1	4195	+ 6,3	(3988)
	MAI	4405	+21,3	+ 5,5	4274	+ 1,7	4218	+ 0,5	(4045)
	JUN	3715	+22,4	-15,7	3771	-11,8	3865	- 8,4	(4082)
	JUL*	4549	+41,4	+22,4	4617	+22,4	4591	+18,8	(4094)
	AUG	3973	+29,6	-12,7	4207	- 8,9	4201	- 8,5	(4073)
VEREINIGTE STAATEN									
1973	AUG	1113	+ 4,3	- 8,2	1085	- 5,9	1087	- 1,7	1207
	SEP	1429	+23,2	+28,4	1367	+26,0	1399	+28,7	(1219)
	OKT	1355	- 9,5	- 5,2	1258	- 8,0	1248	-10,8	(1247)
	NOV	1192	- 2,5	-12,0	1341	+ 6,6	1306	+ 4,6	(1291)
	DEZ	1042	- 7,9	-12,6	1184	-11,7	1218	- 6,7	(1348)
1974	JAN	1362	+ 2,0	+30,7	1406	+18,8	1378	+13,1	(1414)
	FEB	1417	+25,5	+ 4,0	1459	+ 3,8	1459	+ 5,9	(1484)
	MAR	1727	+26,7	+21,9	1646	+12,8	1674	+14,7	(1547)
	APR	1613	+16,5	- 6,6	1634	- 0,7	1593	- 4,8	(1595)
	MAI	1741	+41,5	+ 7,9	1725	+ 5,6	1719	+ 7,9	(1612)
	JUN*	1145	-12,1	-34,2	1122	-35,0	1158	-32,6	(1584)
	JUL	1348	+11,2	+17,7	1335	+19,0	1339	+15,6	(1493)
	AUG	1323	+18,9	- 1,9	1299	- 2,7	1295	- 3,3	(1322)
UEBRIGE INDUSTRIALISIERTE WESTLICHE LAENDER									
1973	AUG	730	+32,0	+ 6,1	724	+10,5	720	+10,9	699
	SEP	692	+45,1	- 5,2	725	+ 0,1	738	+ 2,5	(728)
	OKT	859	+34,9	+24,1	766	+ 5,7	762	+ 3,3	(759)
	NOV	806	+48,4	- 6,2	796	+ 3,9	798	+ 4,7	(793)
	DEZ	712	+15,4	-11,7	711	-10,7	727	- 8,9	(827)
1974	JAN	818	+60,4	+14,9	881	+23,9	872	+19,9	(861)
	FEB	912	+56,7	+11,5	928	+ 5,3	928	+ 6,4	(894)
	MAR	356	+62,9	+ 4,8	946	+ 1,9	957	+ 3,1	(923)
	APR	892	+46,0	- 6,7	904	- 4,6	895	- 6,5	(947)
	MAI	1049	+55,2	+17,6	1039	+14,9	1029	+15,0	(964)
	JUN*	744	+17,5	-29,1	771	-25,8	773	-24,9	(972)
	JUL	958	+39,2	+28,8	938	+21,7	935	+21,0	(968)
	AUG	996	+36,4	+ 4,0	988	+ 5,3	974	+ 4,2	(949)

8. AUSSENHANDEL (SPEZIALHANDEL)
8.2. AUSFUHR - TATSÄCHLICHE WERTE (MILL. DM)

JAHR	MONAT	ORIGINALWERT			SAISONBEREINIGTER WERT		SAISON- UND ARBEITSTÄGLICH BEREINIGTER WERT		GLATTE KOMPONENTE
		MILL. DM	VERÄNDERUNG VORJAHR	IN O/O GEGEN VORMONAT	MILL. DM	VERÄNDERUNG IN O/O GEGEN VORMONAT	MILL. DM	VERÄNDERUNG IN O/O GEGEN VORMONAT	MILL. DM
ENTWICKLUNGSLÄNDER									
1973	AUG	1776	+25,4	+ 2,0	1796	+ 6,6	1740	+ 4,2	1751
	SEP	1687	+27,3	- 5,0	1742	- 3,0	1810	+ 4,0	(1784)
	OKT*	2227	+44,6	+32,0	2227	+27,8	2205	+21,8	(1818)
	NOV	1959	+33,8	-12,0	1965	-11,8	1958	-11,2	(1853)
	DEZ	1697	+ 4,6	-13,4	1610	-18,1	1693	-13,5	(1892)
1974	JAN	2139	+39,4	+26,0	2127	+32,1	2062	+21,8	(1938)
	FEB	2161	+44,6	+ 1,0	2188	+ 2,9	2188	+ 6,1	(1994)
	MAR*	2447	+58,6	+13,2	2408	+10,1	2446	+11,8	(2066)
	APR*	2541	+64,9	+ 3,8	2613	+ 8,5	2587	+ 5,8	(2157)
	MAI*	2791	+49,9	+ 9,8	2729	+ 4,4	2690	+ 4,0	(2274)
	JUN	2185	+48,8	-21,7	2285	-16,3	2354	-12,5	(2424)
	JUL	2652	+52,3	+21,4	2595	+13,6	2567	+ 9,0	(2612)
	AUG	2879	+62,1	+ 8,6	2884	+11,1	2881	+12,2	(2846)
OSTBLOCKLÄNDER									
1973	AUG	941	+40,9	- 6,4	936	-10,9	929	-11,0	868
	SEP	802	+17,8	-14,8	852	- 9,0	875	- 5,8	(891)
	OKT*	1053	+55,3	+31,3	1117	+31,1	1128	+28,9	(919)
	NOV	1060	+46,8	+ 0,7	1069	- 4,3	1030	- 8,7	(953)
	DEZ	1163	+22,9	+ 9,7	1005	- 6,0	1023	- 0,7	(993)
1974	JAN	1049	+36,4	- 9,8	1070	+ 6,5	1081	+ 5,7	(1037)
	FEB	998	+31,0	- 4,9	1034	- 3,4	1034	- 4,3	(1085)
	MAR	1143	+40,9	+14,5	1088	+ 5,2	1092	+ 5,6	(1135)
	APR	1170	+53,5	+ 2,4	1169	+ 7,4	1167	+ 6,9	(1184)
	MAI	1347	+39,9	+15,1	1257	+ 7,5	1251	+ 7,2	(1231)
	JUN	1162	+60,5	-13,7	1217	- 3,2	1243	- 0,6	(1271)
	JUL*	1439	+43,2	+23,8	1481	+21,7	1487	+19,6	(1302)
	AUG	1373	+45,9	- 4,6	1352	- 8,7	1347	- 9,4	(1319)
SALDO INSGESAMT									
1973	AUG	3219	+139,9	+ 9,8	3269	+14,0	3331	+20,2	2803
	SEP	3801	+134,2	+18,1	3352	+ 2,5	3501	+ 5,1	(2963)
	OKT	3964	+50,6	+ 4,3	3420	+ 2,0	3407	- 2,7	(3167)
	NOV	3215	+88,7	-18,9	3473	+ 1,5	3458	+ 1,5	(3414)
	DEZ	3030	+ 4,1	- 5,8	2699	-22,3	2824	-18,3	(3692)
1974	JAN	3572	+123,3	+17,9	3968	+47,0	3899	+38,1	(3984)
	FEB*	5073	+161,5	+42,0	5232	+31,9	5128	+31,5	(4263)
	MAR	4631	+98,9	- 8,7	4310	-17,6	4512	-12,0	(4496)
	APR	4578	+78,1	- 1,1	4676	+ 8,5	4666	+ 3,4	(4639)
	MAI	4881	+73,0	+ 6,6	4832	+ 3,3	4817	+ 3,2	(4642)
	JUN*	2510	+55,3	-48,6	3091	-36,0	3101	-35,6	(4446)
	JUL	4449	+51,7	+77,3	4367	+41,3	4336	+39,8	(3986)
	AUG	3155	- 2,0	-29,1	3268	-25,2	3330	-23,2	(3191)

8. AUSSENHANDEL (SPEZIALHANDEL)

8.4. AUSFUHR-VOLUMEN (MILL. DM)

JAHR	MONAT	ORIGINALWERT			SAISONBEREINIGTER WERT		SAISON- UND ARBEITSTÄGLICH BEREINIGTER WERT		GLATTE KOMPONENTE
		MILL. DM	VERÄNDERUNG VORJAHR	IN O/O GEGEN VORMONAT	MILL. DM	VERÄNDERUNG IN O/O GEGEN VORMONAT	MILL. DM	VERÄNDERUNG IN O/O GEGEN VORMONAT	
VERBRAUCHSGÜTER									
1973	AUG	1343	+19,0	+ 0,8	1474	+ 5,2	1457	+ 4,2	1435
	SEP	1560	+24,6	+16,2	1488	+ 0,9	1523	+ 4,5	(1444)
	OKT	1836	+16,9	+17,7	1552	+ 4,3	1542	+ 1,2	(1456)
	NOV	1586	+15,3	-13,6	1504	- 3,1	1501	- 2,7	(1468)
	DEZ	1207	- 7,9	-23,9	1296	-13,8	1328	-11,5	(1481)
1974	JAN	1428	+17,9	+18,3	1544	+19,1	1514	+14,0	(1495)
	FEB	1471	+ 7,1	+ 3,0	1478	- 4,3	1478	- 2,4	(1507)
	MAR	1619	+ 9,9	+10,1	1487	+ 0,6	1529	+ 3,5	(1515)
	APR	1479	+ 7,3	- 8,6	1500	+ 0,9	1493	- 2,4	(1516)
	MAI	1584	+10,1	+ 7,1	1596	+ 6,4	1577	+ 5,6	(1508)
	JUN	1254	+ 1,5	-20,8	1356	-15,0	1410	-10,6	(1486)
	JUL	1487	+11,6	+18,6	1536	+13,3	1518	+ 7,7	(1445)
	AUG	1236	- 8,0	-16,9	1375	-10,5	1406	- 7,4	(1381)
URSPRÜENGLICHE EG-LÄNDER									
1973	AUG	5168	+27,3	+ 1,0	5898	+ 6,9	5765	+ 3,3	5867
	SEP	5677	+21,7	+ 9,8	5768	- 2,2	5887	+ 2,1	(5937)
	OKT	6670	+19,7	+17,5	6483	+12,4	6439	+ 9,4	(5987)
	NOV	6207	+20,1	- 6,9	6175	- 4,8	6224	- 3,3	(6019)
	DEZ	5436	+ 2,9	-12,4	5543	-10,2	5646	- 9,3	(6035)
1974	JAN	6519	+24,5	+19,9	6446	+16,3	6392	+13,2	(6042)
	FEB	6115	+11,1	- 6,2	6097	- 5,4	6097	- 4,6	(6046)
	MAR	6704	+17,1	+ 9,6	6113	+ 0,3	6197	+ 1,6	(6058)
	APR	6398	+16,2	- 4,6	6292	+ 2,9	6318	+ 2,0	(6091)
	MAI	6582	+ 9,9	+ 2,9	6389	+ 1,5	6277	- 0,6	(6161)
	JUN	5457	+ 3,5	-17,1	5502	-13,9	5759	- 8,3	(6285)
	JUL	6245	+22,0	+14,4	6575	+19,5	6481	+12,5	(6482)
	AUG*	4939	- 4,4	-20,9	5640	-14,2	5790	-10,7	(6773)
UEBRIGE LÄNDER									
1973	AUG	7916	+22,4	- 3,0	8268	+ 1,9	8101	- 0,5	8229
	SEP	8067	+21,3	+ 1,9	8224	- 0,5	8405	+ 3,8	(8343)
	OKT	9546	+18,0	+18,3	9281	+12,9	9204	+ 9,5	(8471)
	NOV	8791	+17,7	- 7,9	8785	- 5,3	8895	- 3,4	(8614)
	DEZ	7983	+ 0,3	-10,3	7744	-11,8	8004	-10,0	(8768)
1974	JAN	8811	+21,7	+11,8	9190	+18,7	9026	+12,8	(8931)
	FEB	8637	+15,3	- 2,0	8824	- 4,0	8824	- 2,2	(9094)
	MAR	9598	+19,9	+11,1	9005	+ 2,1	9132	+ 3,5	(9247)
	APR	9383	+22,6	- 2,2	9441	+ 4,8	9418	+ 3,1	(9379)
	MAI	10258	+18,5	+ 9,3	9906	+ 4,9	9764	+ 3,7	(9473)
	JUN*	8043	+ 5,9	-21,6	8163	-17,6	8191	-16,1	(9510)
	JUL	9564	+17,2	+18,9	9538	+16,8	9452	+15,4	(9469)
	AUG	8897	+12,4	- 7,0	9274	- 2,8	9283	- 1,8	(9326)

8. AUSSENHANDEL (SPEZIALHANDEL)

8.5. INDEX DER DURCHSCHNITTSWERTE (1962 = 100)

JAHR	MONAT	ORIGINALWERT			SAISONBEREINIGTER WERT		SAISON- UND ARBEITSTÄGLICH BEREINIGTER WERT		GLATTE KOMPONENTE
		INDEX	VERÄNDERUNG VORJAHR	IN O/O GEGEN VORMONAT	INDEX	VERÄNDERUNG IN O/O GEGEN VORMONAT	INDEX	VERÄNDERUNG IN O/O GEGEN VORMONAT	INDEX
EINFUHR INSGESAMT									
1973	AUG	99,7	+ 2,6	+ 1,1	100,5	+ 1,5	100,0	+ 1,2	100,1
	SEP	100,6	+ 3,0	+ 0,9	101,3	+ 0,8	101,9	+ 1,9	(101,3)
	OKT	102,5	+ 4,3	+ 1,9	102,8	+ 1,5	103,0	+ 1,1	(103,0)
	NOV	107,1	+ 9,3	+ 4,5	107,2	+ 4,3	106,4	+ 3,3	(105,3)
	DEZ*	112,1	+13,8	+ 4,7	112,4	+ 4,9	113,3	+ 6,5	(108,1)
1974	JAN*	119,1	+19,5	+ 6,2	119,7	+ 6,5	119,7	+ 5,6	(111,4)
	FEB*	123,3	+22,7	+ 3,5	123,4	+ 3,1	122,9	+ 2,7	(114,9)
	MAR*	125,3	+25,7	+ 1,6	124,7	+ 1,1	124,5	+ 1,3	(118,6)
	APR	124,5	+23,3	- 0,6	123,1	- 1,3	122,8	- 1,4	(122,2)
	MAI	128,1	+25,5	+ 2,9	126,5	+ 2,8	126,1	+ 2,7	(125,4)
	JUN	130,3	+29,7	+ 1,7	129,4	+ 2,3	129,2	+ 2,5	(127,8)
	JUL	130,8	+32,7	+ 0,4	130,9	+ 1,2	131,2	+ 1,5	(129,2)
	AUG*	134,9	+35,3	+ 3,1	135,7	+ 3,7	135,0	+ 2,9	(129,0)
AUSFUHR INSGESAMT									
1973	AUG	107,2	- 0,8	- 1,9	106,8	- 0,7	107,1	- 0,3	108,5
	SEP	108,6	+ 1,4	+ 1,3	108,8	+ 1,9	108,8	+ 1,6	(109,2)
	OKT	110,5	+ 4,6	+ 1,7	111,1	+ 2,1	111,3	+ 2,3	(110,0)
	NOV	110,8	+ 4,7	+ 0,3	111,7	+ 0,5	111,5	+ 0,2	(110,9)
	DEZ	113,1	+ 4,4	+ 2,1	112,2	+ 0,4	112,2	+ 0,6	(112,0)
1974	JAN	114,3	+ 7,1	+ 1,1	114,4	+ 2,0	114,3	+ 1,9	(113,1)
	FEB*	118,2	+11,7	+ 3,4	118,9	+ 3,9	118,6	+ 3,8	(114,4)
	MAR*	120,9	+13,0	+ 2,3	121,3	+ 2,0	121,4	+ 2,4	(115,6)
	APR*	122,5	+13,6	+ 1,3	122,5	+ 1,0	122,4	+ 0,8	(116,9)
	MAI*	124,5	+14,9	+ 1,6	124,3	+ 1,5	124,5	+ 1,7	(118,2)
	JUN*	124,8	+17,7	+ 0,2	125,6	+ 1,0	125,2	+ 0,6	(119,3)
	JUL*	129,0	+18,0	+ 3,4	127,4	+ 1,4	127,6	+ 1,9	(120,3)
	AUG*	131,6	+22,8	+ 2,0	131,0	+ 2,8	130,8	+ 2,5	(121,0)

9. VERKEHR
9.1. BEFÖRDERTE GÜTER (1 000 T)

JAHR	MONAT	ORIGINALWERT		SAISONBEREINIGTER WERT		SAISON- UND ARBEITSTÄGLICH BEREINIGTER WERT		GLATTE KOMPONENTE
		1 000 T	VERÄNDERUNG VORJAHR	1 000 T	VERÄNDERUNG IN O/O GEGEN VORMONAT	1 000 T	VERÄNDERUNG IN O/O GEGEN VORMONAT	1 000 T
EISENBAHNVERKEHR								
1973	APR	29344	+ 5,0	30798	- 1,3	31131	- 0,7	31819
	MAI	32366	+ 7,4	32498	+ 5,5	32058	+ 3,0	(31932)
	JUN	29869	- 1,6	30147	- 7,2	30359	- 5,3	(32059)
	JUL	32094	+ 7,2	31735	+ 5,3	31880	+ 5,0	(32201)
	AUG	32248	+ 6,6	32845	+ 3,5	32403	+ 1,6	(32361)
	SEP	31470	+ 2,7	32401	- 1,4	32902	+ 1,5	(32542)
	OKT	37211	+ 7,5	33727	+ 4,1	33573	+ 2,0	(32743)
	NOV	36348	+ 5,7	33706	- 0,1	33538	- 0,1	(32968)
	DEZ	31105	+ 0,1	32238	- 4,4	32816	- 2,2	(33218)
1974	JAN	35258	+ 9,7	36665	+13,7	35162	+10,2	(33492)
	FEB	30512	+ 5,0	33235	- 9,4	33235	- 8,1	(33793)
	MAR	34752	+ 7,3	33748	+ 1,5	34113	+ 2,6	(34122)
	APR	33063	+10,4	34150	+ 1,2	34131	+ 0,1	(34478)
FERNVERKEHR MIT LASTKRAFTFAHRZEUGEN								
1973	MAR	18269	+10,4	17489	- 0,9	17621	- 0,1	17772
	APR	17706	+19,4	17822	+ 1,9	17920	+ 1,7	(17891)
	MAI	19558	+19,2	18997	+ 6,6	18631	+ 4,0	(18006)
	JUN	18303	+ 8,7	17592	- 7,4	17925	- 3,8	(18117)
	JUL	17775	+ 8,4	17636	+ 0,3	17787	- 0,8	(18224)
	AUG	18749	+13,1	18553	+ 5,2	18217	+ 2,4	(18327)
	SEP	18544	+11,1	17807	- 4,0	18042	- 1,0	(18421)
	OKT	21045	+13,6	19390	+ 8,9	19244	+ 6,7	(18499)
	NOV	18035	+ 2,6	17810	- 8,1	18066	- 6,1	(18552)
	DEZ	15973	+ 1,9	17544	-11,4	17906	- 0,9	(18569)
1974	JAN	18235	+10,5	19823	+13,0	19411	+ 8,4	(18533)
	FEB	17219	+ 6,1	18692	- 5,7	18692	- 3,7	(18427)
	MAR	18983	+ 3,9	18276	- 2,2	18586	- 0,6	(18230)
BINNENSCHIFFFAHRT								
1973	MAI	23437	+ 7,6	20978	+ 7,0	20375	+ 3,1	20092
	JUN	21670	- 4,8	18327	-12,6	18719	- 8,1	(20228)
	JUL	21530	+ 4,6	19219	+ 4,9	19622	+ 4,8	(20425)
	AUG	21935	+ 1,9	20351	+ 5,9	19816	+ 1,0	(20676)
	SEP	20291	+ 6,2	19731	- 3,0	20207	+ 2,0	(20963)
	OKT	22286	+21,1	23503	+19,1	23435	+16,0	(21261)
	NOV	21000	+ 9,3	21455	- 8,7	21605	- 7,8	(21532)
	DEZ	18844	- 7,0	20505	- 4,4	21248	- 1,7	(21728)
1974	JAN	18891	+25,9	24390	+18,9	23943	+12,7	(21792)
	FEB	18701	+ 8,1	22822	- 6,4	22822	- 4,7	(21656)
	MAR	21079	+ 0,1	20736	- 9,1	21032	- 7,8	(21243)
	APR	21472	+ 0,8	20103	+ 1,9	20468	- 2,7	(20469)
	MAI	22981	- 1,9	20447	+ 1,7	19980	- 2,4	(19244)
LUFTVERKEHR								
1973	MAI	34,74	+12,3	34,88	+ 0,2	34,90	- 0,9	34,31
	JUN	32,71	+ 7,5	34,81	- 0,2	34,60	- 0,9	(34,42)
	JUL	31,31	+ 6,2	33,27	- 4,4	33,56	- 3,0	(34,51)
	AUG	32,09	+ 4,4	34,65	+ 4,1	33,99	+ 1,3	(34,62)
	SEP	34,69	+ 7,3	34,66	+ 0,0	34,88	+ 2,6	(34,75)
	OKT	37,54	+11,5	34,88	+ 0,6	35,12	+ 0,7	(34,92)
	NOV	37,39	+ 6,9	35,13	+ 0,7	34,80	- 0,9	(35,13)
	DEZ	35,32	+ 3,5	34,04	- 3,1	34,44	- 1,0	(35,39)
1974	JAN	33,87	+ 9,4	36,32	+ 6,7	35,94	+ 4,4	(35,73)
	FEB	34,41	+ 5,5	35,82	- 1,4	35,82	- 0,3	(36,13)
	MAR	41,65	+ 6,1	37,54	+ 4,8	37,43	+ 4,5	(36,62)
	APR	37,43	+ 6,5	37,14	- 1,1	37,19	- 0,6	(37,17)
	MAI	38,04	+ 9,5	38,07	+ 2,5	37,56	+ 1,0	(37,80)
ROHRFERNLEITUNGEN (ROHES ERDOEL)								
1973	JUL	7281	+ 0,3	7638	- 0,7	7724	+ 0,6	7753
	AUG	7711	+ 7,3	7947	+ 4,0	7820	+ 1,2	(7703)
	SEP	7245	- 0,3	7456	- 6,2	7511	- 4,0	(7616)
	OKT	8222	+16,9	8121	+ 8,9	8015	+ 6,7	(7493)
	NOV	7713	+ 3,7	7539	- 7,2	7722	- 3,7	(7343)
	DEZ	7317	- 4,3	6961	- 7,7	7040	- 8,8	(7178)
1974	JAN	7190	- 7,0	7095	+ 1,9	7054	+ 0,2	(7015)
	FEB*	5634	-19,4	5740	-19,1	5771	-18,2	(6874)
	MAR	6181	-23,1	5950	+ 3,7	6009	+ 4,1	(6781)
	APR	6421	-11,9	6505	+ 9,3	6569	+ 9,3	(6764)
	MAI	6311	-10,7	6895	+ 6,0	6756	+ 2,8	(6856)
	JUN	7455	- 3,1	7358	+ 6,7	7374	+ 9,1	(7092)
	JUL	7010	- 3,7	7338	- 0,3	7270	- 1,4	(7510)
SEESCHIFFFAHRT								
1973	MAI	11949	+14,2	11743	+ 4,2	11766	+ 3,7	11728
	JUN	11841	+ 8,9	11817	+ 0,6	11732	- 0,3	(11823)
	JUL	11851	+17,1	11795	- 0,2	11843	+ 0,9	(11904)
	AUG	11738	+11,6	11992	+ 1,7	11770	- 0,6	(11973)
	SEP	11961	+12,8	12219	+ 1,9	12354	+ 5,0	(12040)
	OKT	13022	+11,0	12506	+ 2,3	12597	+ 2,0	(12114)
	NOV	12312	+14,0	12520	+ 0,1	12369	- 1,8	(12211)
	DEZ	12534	+ 8,7	12133	+ 3,1	12260	- 0,9	(12348)
1974	JAN	12170	+ 6,8	12232	+ 0,8	12200	- 0,5	(12546)
	FEB	12350	+15,2	12838	+ 5,0	12838	+ 5,2	(12832)
	MAR	13612	+17,2	13433	+ 4,6	13362	+ 4,1	(13231)
	APR	13661	+24,8	13983	+ 4,1	13994	+ 4,7	(13776)
	MAI	14214	+19,0	14071	+ 0,6	13970	- 0,2	(14497)

9. VERKEHR

9.2 GELEISTETE TONNENKILOMETER (MILL.TKM)

JAHR	MONAT	ORIGINALWERT			SAISONBEREINIGTER WERT		SAISON- UND ARBEITSTÄGLICH BEREINIGTER WERT		GLATTE KOMPONENTE
		MILL.TKM	VERÄNDERUNG IN O/O GEGEN VORJAHR	VERÄNDERUNG IN O/O GEGEN VORMONAT	MILL.TKM	VERÄNDERUNG IN O/O GEGEN VORMONAT	MILL.TKM	VERÄNDERUNG IN O/O GEGEN VORMONAT	
EISENBahnVERKEHR (TARIF-TKM)									
1973	APR	5403	+ 2,2	- 9,2	5491	- 3,9	5633	- 0,5	5772
	MAI	6141	+10,8	+13,7	6103	+11,1	5900	+ 4,7	(5777)
	JUN	5440	- 2,6	-11,4	5378	-11,9	5424	- 8,1	(5785)
	JUL	5762	+ 4,9	+ 5,9	5667	+ 5,4	5740	+ 5,8	(5798)
	AUG	5735	+ 5,4	- 0,5	5987	+ 5,6	5913	+ 3,0	(5816)
	SEP	5744	+ 3,1	+ 0,2	5851	- 2,3	5939	+ 0,4	(5841)
	OKT	6471	+ 5,5	+12,7	5895	+ 0,8	5896	- 0,7	(5874)
	NOV	6328	+ 5,2	- 2,2	6170	+ 4,7	6204	+ 5,2	(5914)
	DEZ	5390	- 8,3	-14,8	5605	- 9,2	5758	- 7,2	(5961)
1974	JAN	6396	+10,0	+18,7	6626	+18,2	6515	+13,1	(6014)
	FEB	5619	+ 6,4	-12,1	6072	- 8,4	6072	- 6,8	(6071)
	MAR	6288	+ 5,7	+11,9	6092	+ 0,3	6154	+ 1,4	(6130)
	APR	5959	+10,3	- 5,2	6100	+ 0,1	6156	+ 0,0	(6188)
FERNVERKEHR MIT LASTKRAFTFAHRZEUGEN (TARIF-TKM)									
1973	MAR	4680	+10,7	+ 9,8	4453	- 2,0	4503	- 0,9	4557
	APR	4537	+20,3	- 3,1	4579	+ 2,8	4593	+ 2,0	(4592)
	MAI	4990	+20,6	+10,0	4876	+ 6,5	4794	+ 4,4	(4626)
	JUN	4689	+ 9,9	- 6,0	4536	- 7,0	4612	- 3,8	(4659)
	JUL	4575	+10,0	- 2,4	4560	+ 0,5	4594	- 0,4	(4692)
	AUG	4707	+14,2	+ 2,9	4757	+ 4,3	4671	+ 1,7	(4725)
	SEP	4751	+12,4	+ 0,9	4588	- 3,6	4646	- 0,5	(4756)
	OKT	5406	+15,0	+13,8	4997	+ 8,9	4952	+ 6,6	(4785)
	NOV	4705	+ 4,0	-13,0	4621	- 7,5	4692	- 5,3	(4811)
	DEZ	4221	+ 5,8	-10,3	4617	- 0,1	4696	+ 0,1	(4830)
1974	JAN	4843	+11,6	+14,7	5152	+11,6	5057	+ 7,7	(4840)
	FEB	4613	+ 8,2	- 4,7	4908	- 4,7	4908	- 2,9	(4836)
	MAR	5014	+ 7,1	+ 8,7	4808	- 2,0	4881	- 0,6	(4815)
BINNENSCHIFFFAHRT (EFFEKTIV-TKM)									
1973	MAI	4824	+ 7,8	+13,5	4037	+ 9,7	3818	+ 1,9	3881
	JUN	4410	- 6,9	- 8,6	3556	-11,9	3640	- 4,7	(3935)
	JUL	4551	+ 5,9	+ 3,2	3681	+ 3,5	3880	+ 6,6	(4010)
	AUG	4409	+ 3,6	- 3,1	3906	+ 6,1	3721	- 4,1	(4103)
	SEP	3882	+ 7,4	-12,0	4004	+ 2,5	4112	+10,5	(4207)
	OKT	4310	+37,1	+11,0	4734	+18,2	4732	+15,1	(4313)
	NOV	4083	+17,4	- 5,3	4340	- 8,3	4414	- 6,7	(4407)
	DEZ	3779	- 5,7	- 7,4	4406	+ 1,5	4639	+ 5,1	(4473)
1974	JAN	3758	+40,1	- 0,6	4932	+11,9	4827	+ 4,1	(4492)
	FEB	3828	+20,6	+ 1,9	4758	- 3,5	4758	- 1,4	(4441)
	MAR	4215	+ 5,3	+10,1	4326	- 9,1	4373	- 8,1	(4296)
	APR	4341	+ 2,2	+ 3,0	3875	-10,4	4041	- 7,6	(4028)
	MAI	4608	- 4,5	+ 6,2	3863	- 0,3	3719	- 8,0	(3609)
LUFTVERKEHR (EFFEKTIV-TKM)									
1973	MAI	12,75	+11,5	- 0,8	12,63	- 0,1	12,69	- 0,8	12,44
	JUN	11,52	+ 4,0	- 9,6	12,35	- 2,2	12,25	- 3,5	(12,46)
	JUL	11,21	+ 6,1	- 2,7	11,97	- 3,1	12,03	- 1,8	(12,46)
	AUG	11,55	+ 4,3	+ 3,0	12,53	+ 4,7	12,30	+ 2,2	(12,47)
	SEP	12,31	+ 3,7	+ 6,6	12,35	- 1,4	12,46	+ 1,3	(12,48)
	OKT	13,38	+ 9,0	+ 8,7	12,54	+ 1,5	12,64	+ 1,4	(12,51)
	NOV	13,52	+ 9,2	+ 1,0	12,82	+ 2,2	12,62	- 0,2	(12,55)
	DEZ	12,48	+ 2,0	- 7,7	12,22	- 4,7	12,37	- 2,0	(12,63)
1974	JAN	12,17	+ 7,2	- 2,5	13,02	+ 6,5	12,91	+ 4,4	(12,74)
	FEB	12,25	+ 0,8	+ 0,7	12,78	- 1,8	12,78	- 1,0	(12,90)
	MAR	15,00	+ 3,2	+22,4	13,25	+ 3,7	13,21	+ 3,4	(13,10)
	APR	13,65	+ 6,2	- 9,0	13,44	+ 1,4	13,42	+ 1,6	(13,36)
	MAI	13,98	+ 9,6	+ 2,4	13,82	+ 2,8	13,65	+ 1,7	(13,69)
ROHRFERNLEITUNGEN (ROHES ERDOEL, EFFEKTIV-TKM)									
1973	JUL	1342	- 6,6	- 7,8	1386	- 3,3	1413	- 2,3	1409
	AUG	1411	+10,8	+ 5,1	1485	+ 7,1	1449	+ 2,5	(1388)
	SEP	1322	- 2,0	- 6,3	1365	- 8,1	1377	- 5,0	(1366)
	OKT	1501	+15,6	+13,5	1481	+ 8,5	1453	+ 5,5	(1343)
	NOV	1356	-10,4	- 9,7	1303	-12,0	1343	- 7,6	(1320)
	DEZ	1291	-13,2	- 4,8	1219	- 6,4	1235	- 8,0	(1300)
1974	JAN	1281	-10,2	- 0,8	1263	+ 3,6	1266	+ 2,5	(1284)
	FEB	1070	-21,6	-16,5	1112	-12,0	1112	-12,2	(1273)
	MAR	1288	-14,8	+20,4	1193	+ 7,3	1208	+ 8,6	(1270)
	APR	1268	+ 6,3	- 1,6	1273	+ 6,7	1297	+ 7,4	(1276)
	MAI	1388	-16,1	+ 9,5	1409	+10,7	1361	+ 4,9	(1291)
	JUN	1400	- 3,8	+ 0,9	1369	- 2,8	1400	+ 2,9	(1318)
	JUL	1289	- 3,9	- 7,9	1336	- 2,4	1314	- 6,1	(1356)

10. PREISE

10.1. PREISINDICES

JAHR	MONAT	ORIGINALWERT			SAISONBEREINIGTER WERT		SAISON- UND ARBEITSTÄGLICH BEREINIGTER WERT		GLATTE KOMPONENTE
		INDEX	VERÄNDERUNG VOR JAHR	IN O/O GEGEN VORMONAT	INDEX	VERÄNDERUNG IN O/O GEGEN VORMONAT	INDEX	VERÄNDERUNG IN O/O GEGEN VORMONAT	INDEX
ERZEUGERPREISE INDUSTRIELLER PRODUKTE (1970=100)									
1973	SEP	115,3	+ 7,0	+ 0,2	116,1
	OKT	116,0	+ 7,2	+ 0,6	(117,3)
	NOV	117,3	+ 8,1	+ 1,1	(118,7)
	DEZ	118,3	+ 8,7	+ 0,9	(120,2)
1974	JAN	121,8	+10,6	+ 3,0	(121,8)
	FEB	125,1	+12,4	+ 2,7	(123,5)
	MAR	126,7	+13,2	+ 1,3	(125,1)
	APR	127,9	+13,7	+ 0,9	(126,8)
	MAI	129,1	+14,1	+ 0,9	(128,3)
	JUN	129,3	+13,6	+ 0,2	(129,7)
	JUL	130,8	+13,9	+ 1,2	(130,8)
	AUG	131,3	+14,1	+ 0,4	(131,6)
	SEP	131,7	+14,2	+ 0,3	(131,9)
ERZEUGERPREISE LANDWIRTSCH. PRODUKTE (1962=100)									
1973	SEP	120,3	+ 3,2	+ 1,4	123,3
	OKT	121,6	+ 3,5	+ 1,1	(122,7)
	NOV	122,7	+ 4,2	+ 0,9	(121,8)
	DEZ	124,5	+ 3,7	+ 1,5	(120,6)
1974	JAN	120,6	+ 0,2	- 3,1	(119,2)
	FEB	119,6	- 1,8	- 0,8	(117,6)
	MAR	118,0	- 5,4	- 1,3	(116,1)
	APR	114,5	- 8,3	- 3,0	(114,7)
	MAI	114,0	- 9,4	- 0,4	(113,6)
	JUN	113,2	- 7,4	- 0,7	(113,1)
	JUL	111,1	- 7,9	- 1,9	(113,4)
	AUG	111,3	- 6,2	+ 0,2	(114,8)
	SEP	115,6	- 3,9	+ 3,9	(117,5)
ERZEUGERPREISE PFLANZLICHER PRODUKTE (1962=100)									
1973	SEP	94,9	- 0,2	- 0,4	106,0
	OKT	97,6	+ 0,3	+ 2,8	(104,3)
	NOV	97,4	- 1,4	- 0,2	(102,4)
	DEZ	99,2	- 1,9	+ 1,8	(100,4)
1974	JAN	101,3	- 5,1	+ 2,1	(98,4)
	FEB	99,8	- 9,0	- 1,5	(96,5)
	MAR	99,1	-16,4	- 0,7	(94,9)
	APR	97,4	-19,1	- 1,7	(93,7)
	MAI	100,6	-18,9	+ 3,3	(93,1)
	JUN	101,1	- 9,9	+ 0,5	(93,2)
	JUL	98,2	-12,6	- 2,9	(94,3)
	AUG	89,6	- 6,0	- 8,8	(96,6)
	SEP	90,6	- 4,5	+ 1,1	(100,1)
ERZEUGERPREISE TIERISCHER PRODUKTE (1962=100)									
1973	SEP	128,8	+ 4,1	+ 1,9	129,2
	OKT	129,7	+ 4,4	+ 0,7	(128,9)
	NOV	131,2	+ 5,7	+ 1,2	(128,3)
	DEZ	132,9	+ 5,1	+ 1,3	(127,4)
1974	JAN	127,1	+ 1,8	- 4,4	(126,1)
	FEB	126,2	+ 0,3	- 0,7	(124,7)
	MAR	124,3	- 2,0	- 1,5	(123,1)
	APR	120,2	- 4,9	- 3,3	(121,6)
	MAI	118,4	- 6,3	- 1,5	(120,4)
	JUN	117,2	- 6,8	- 1,0	(119,7)
	JUL	115,4	- 6,4	- 1,5	(119,7)
	AUG	118,6	- 6,2	+ 2,8	(120,8)
	SEP	123,9	- 3,8	+ 4,5	(123,4)
PREISE FUER EINFUHRWAREN (1970=100)									
1973	SEP	110,5	+10,3	- 0,2	118,4
	OKT	113,4	+11,6	+ 2,6	(121,7)
	NOV	121,7	+19,0	+ 7,3	(125,2)
	DEZ	126,7	+21,7	+ 4,1	(128,7)
1974	JAN	141,6	+31,2	+11,8	(132,2)
	FEB	144,8	+33,6	+ 2,3	(135,6)
	MAR	146,0	+34,8	+ 0,8	(138,7)
	APR	145,2	+32,2	- 0,5	(141,6)
	MAI	143,9	+28,7	- 0,9	(144,2)
	JUN	143,0	+27,7	- 0,6	(146,4)
	JUL	143,7	+30,0	+ 0,5	(148,2)
	AUG	145,6	+31,5	+ 1,3	(149,6)
	SEP	146,3	+32,4	+ 0,5	(150,6)
PREISE FUER AUSFUHRWAREN (1970=100)									
1973	SEP	113,0	+ 6,4	+ 0,4	114,4
	OKT	113,8	+ 6,8	+ 0,7	(115,9)
	NOV	115,7	+ 8,4	+ 1,7	(117,6)
	DEZ	117,1	+ 5,3	+ 1,2	(119,5)
1974	JAN	122,9	+12,9	+ 5,0	(121,5)
	FEB	125,7	+14,5	+ 2,3	(123,7)
	MAR	128,3	+16,4	+ 2,1	(125,9)
	APR	129,8	+16,8	+ 1,2	(128,0)
	MAI	130,5	+16,8	+ 0,5	(130,1)
	JUN	131,7	+17,7	+ 0,9	(132,0)
	JUL	133,2	+18,8	+ 1,1	(133,6)
	AUG	134,2	+19,2	+ 0,8	(134,8)
	SEP	134,8	+19,3	+ 0,4	(135,5)

10. PREISE
10.1. PREISINDICES

JAHR	MONAT	ORIGINALWERT			SAISONBEREINIGTER WERT		SAISON- UND ARBEITSTÄGLICH BEREINIGTER WERT		GLATTE KOMPONENTE
		INDEX	VERÄNDERUNG VOR JAHR	IN O/O GEGEN VORMONAT	INDEX	VERÄNDERUNG IN O/O GEGEN VORMONAT	INDEX	VERÄNDERUNG IN C/C GEGEN VORMONAT	INDEX
VERBRAUCHERPREISE (EINZELH. VERKAUFSPR.) - (1962=100)									
1973	SEP	132,2	+ 5,7	+ 0,2	133,1
	OKT	133,2	+ 6,0	+ 0,8	(133,8)
	NOV	134,4	+ 6,4	+ 0,9	(134,5)
	DEZ	135,0	+ 6,5	+ 0,4	(135,4)
1974	JAN	136,3	+ 6,6	+ 1,0	(136,3)
	FEB	137,4	+ 6,8	+ 0,8	(137,3)
	MAR	138,5	+ 6,8	+ 0,8	(138,4)
	APR	139,9	+ 7,0	+ 1,0	(139,4)
	MAI	141,1	+ 7,4	+ 0,9	(140,5)
	JUN	142,2	+ 7,6	+ 0,8	(141,5)
	JUL	142,4	+ 7,7	+ 0,1	(142,3)
	AUG	142,5	+ 8,0	+ 0,1	(143,0)
	SEP	143,2	+ 8,3	+ 0,5	(143,5)
LEBENSHALTUNG ALLER PRIVATEN HAUSHALTE (1970=100)									
1973	SEP	119,4	+ 6,2	+ 0,1	120,5
	OKT	120,3	+ 6,6	+ 0,8	(121,2)
	NOV	121,8	+ 7,4	+ 1,2	(121,9)
	DEZ	122,9	+ 7,8	+ 0,9	(122,7)
1974	JAN	123,7	+ 7,4	+ 0,7	(123,4)
	FEB	124,8	+ 7,6	+ 0,9	(124,2)
	MAR	125,2	+ 7,2	+ 0,3	(124,9)
	APR	125,9	+ 7,1	+ 0,6	(125,6)
	MAI	126,7	+ 7,2	+ 0,6	(126,3)
	JUN	127,2	+ 6,9	+ 0,4	(127,0)
	JUL	127,5	+ 6,9	+ 0,2	(127,6)
	AUG	127,7	+ 7,0	+ 0,2	(128,1)
	SEP	128,1	+ 7,3	+ 0,3	(128,6)
NAHRUNGSMITTEL (1970=100)									
1973	SEP	117,6	+ 5,6	- 1,0	120,4
	OKT	118,4	+ 6,0	+ 0,7	(120,9)
	NOV	120,0	+ 6,6	+ 1,4	(121,4)
	DEZ	121,2	+ 6,7	+ 1,0	(122,0)
1974	JAN	123,2	+ 6,9	+ 1,7	(122,6)
	FEB	123,6	+ 6,3	+ 0,3	(123,2)
	MAR	124,2	+ 6,0	+ 0,5	(123,8)
	APR	125,6	+ 5,2	+ 1,1	(124,3)
	MAI	126,7	+ 4,9	+ 0,9	(124,9)
	JUN	127,4	+ 4,5	+ 0,6	(125,3)
	JUL	126,1	+ 4,4	- 1,0	(125,6)
	AUG	124,8	+ 5,1	- 1,0	(125,7)
	SEP	124,3	+ 5,7	- 0,4	(125,5)

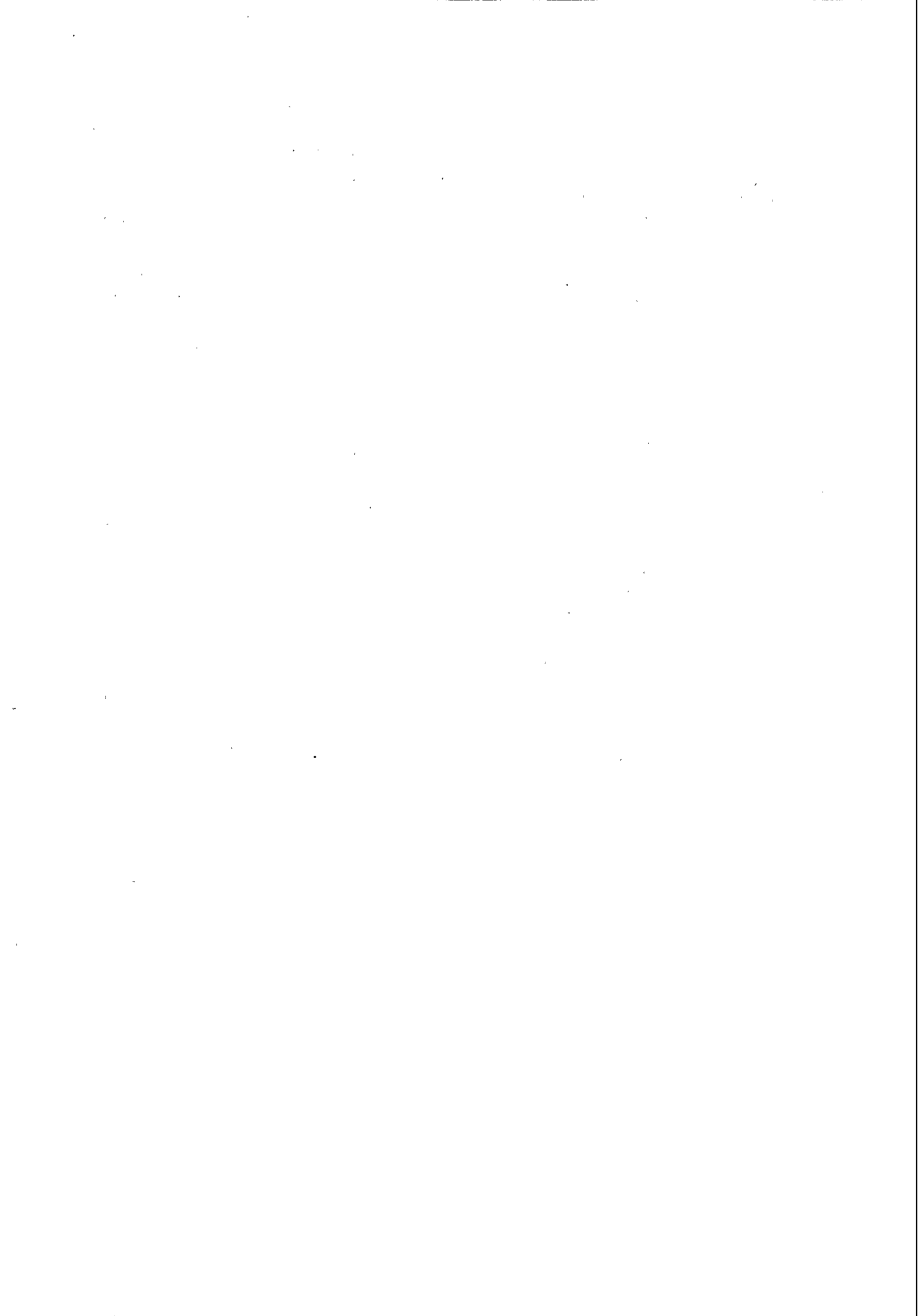

Grafiken

Legende für Grafiken

- = Originalwert
- = Saisonbereinigter Wert bzw. saison-
und arbeitstäglich bereinigter Wert
- = Glatte Komponente

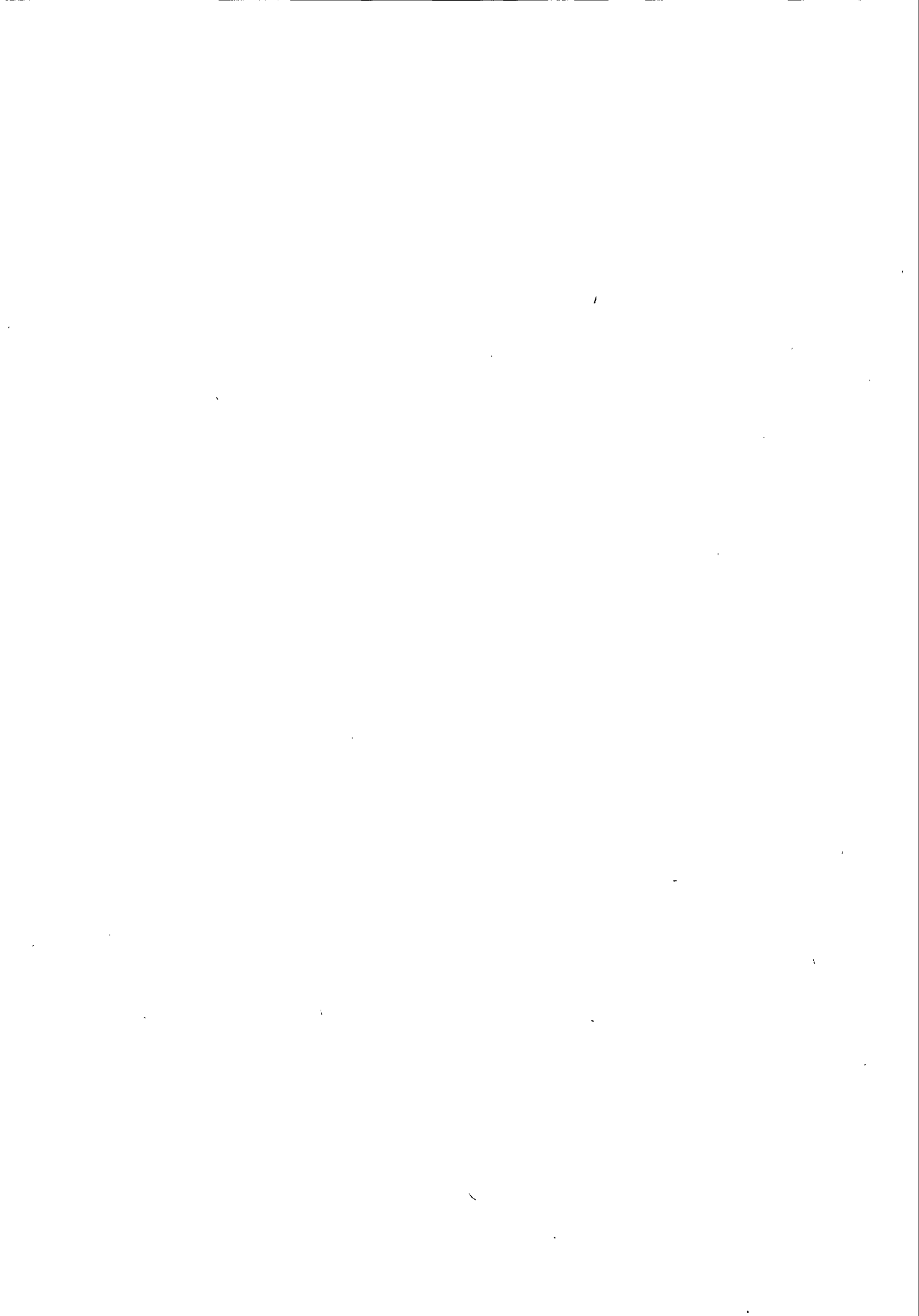

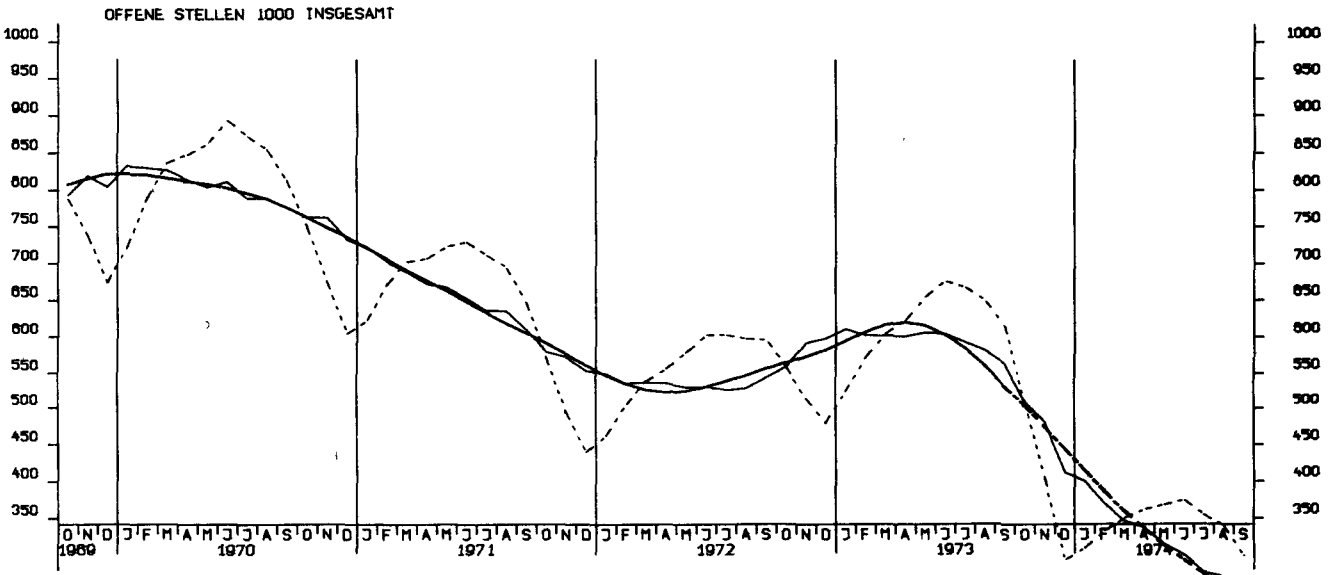
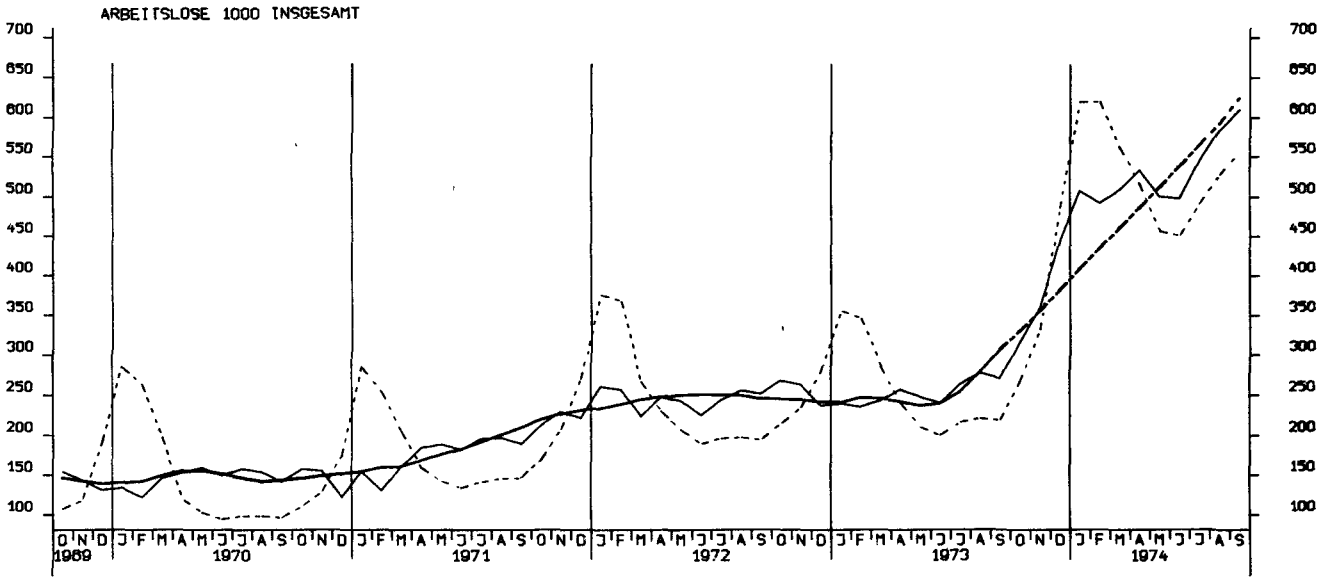

NETTOPRODUKTIONSINDEX, GESAMTE INDUSTRIE O. BAUINDUSTRIE, 1962 = 100

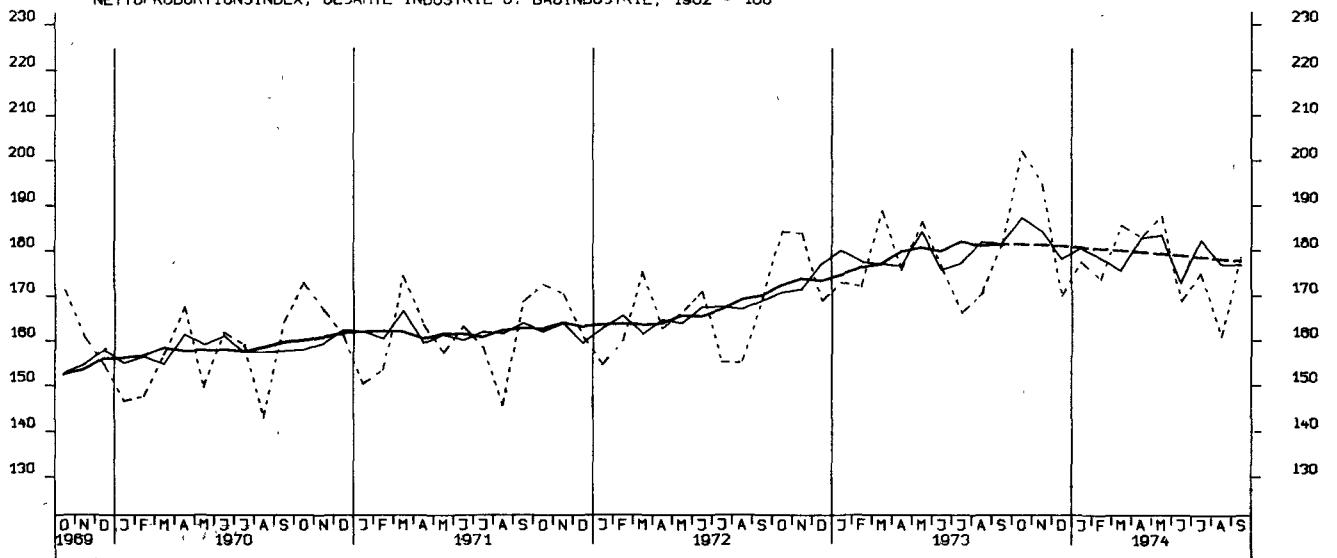

NETTOPRODUKTIONSINDEX, VERARBEITENDE INDUSTRIE, 1962 = 100

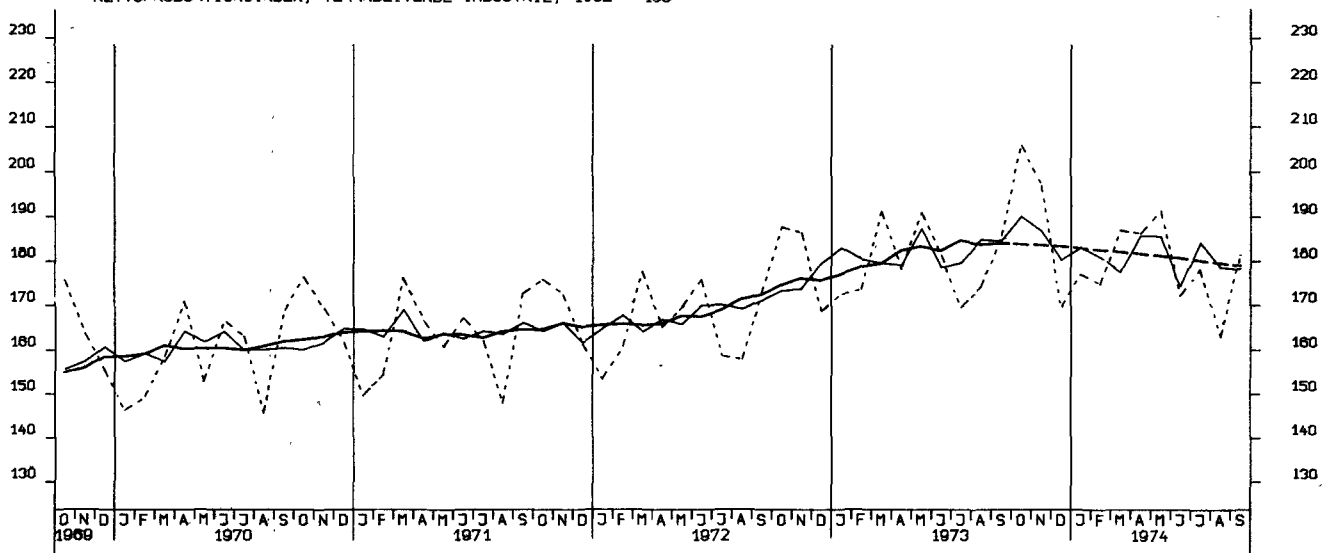

NETTOPRODUKTIONSINDEX, GRUNDST.-U. PROD.GUETERINDUSTRIEN, 1962 = 100

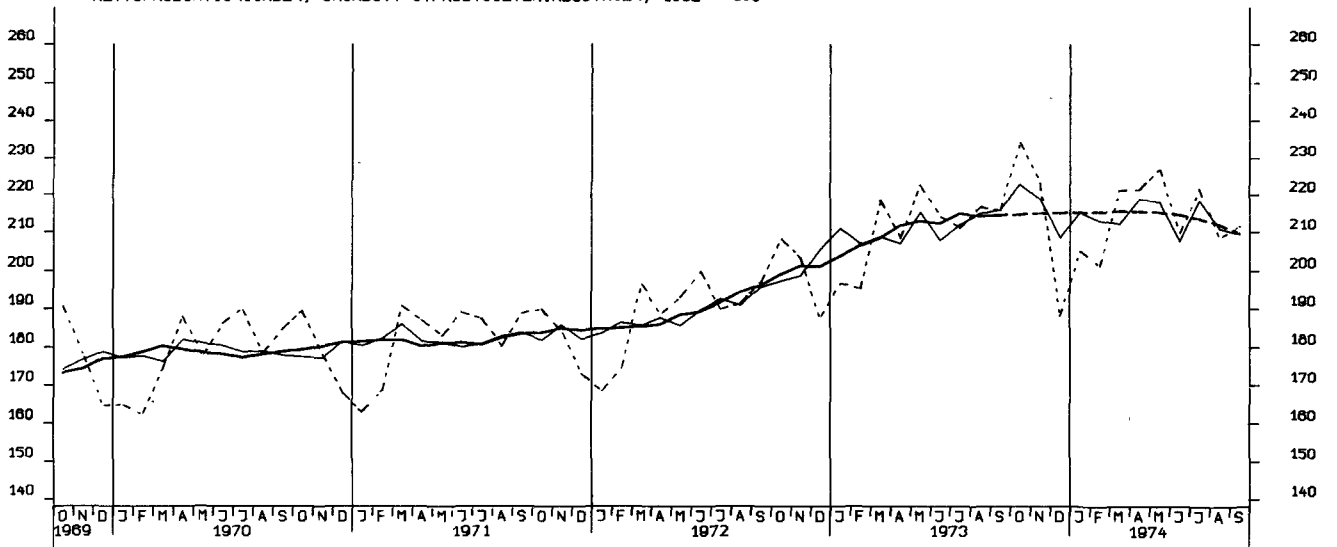

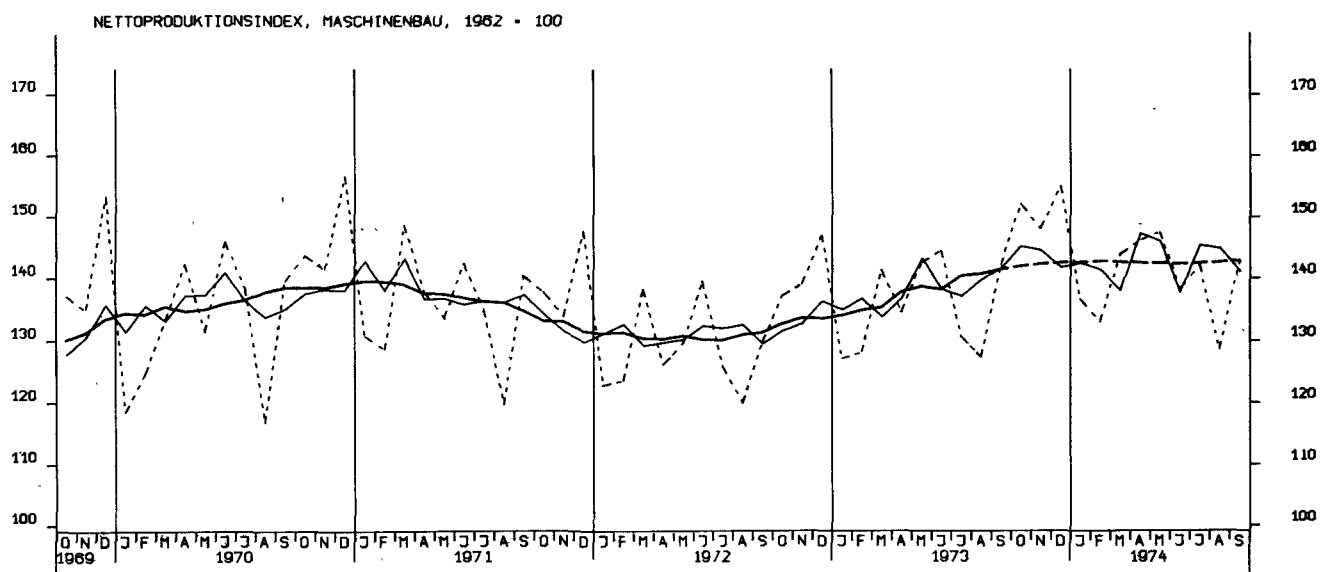
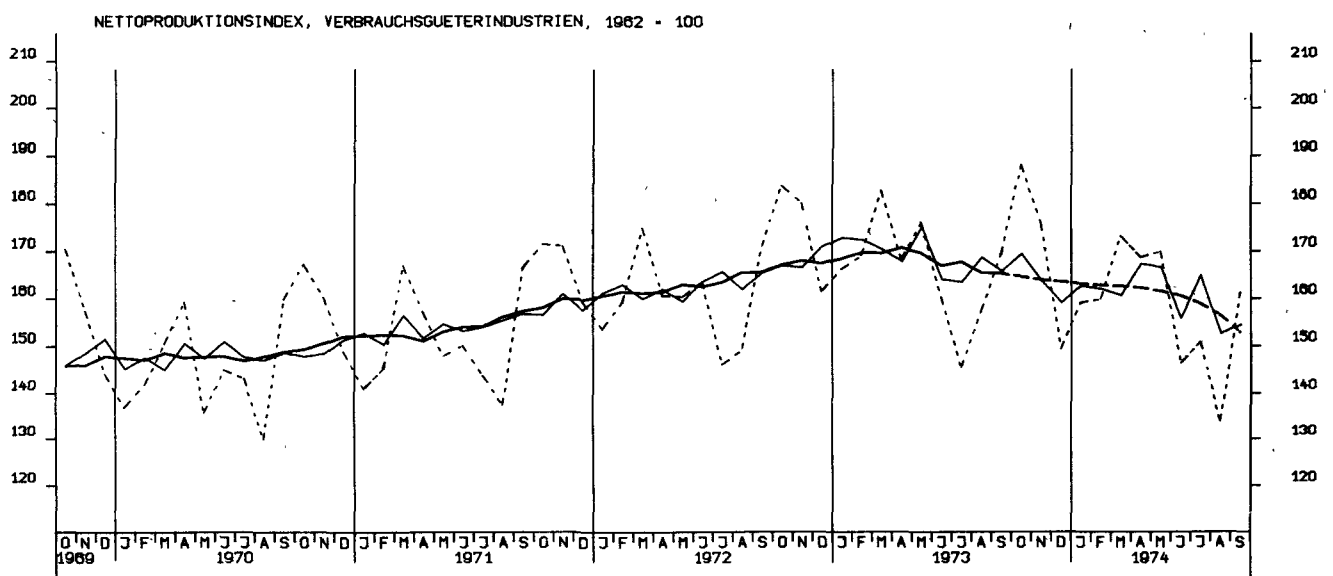
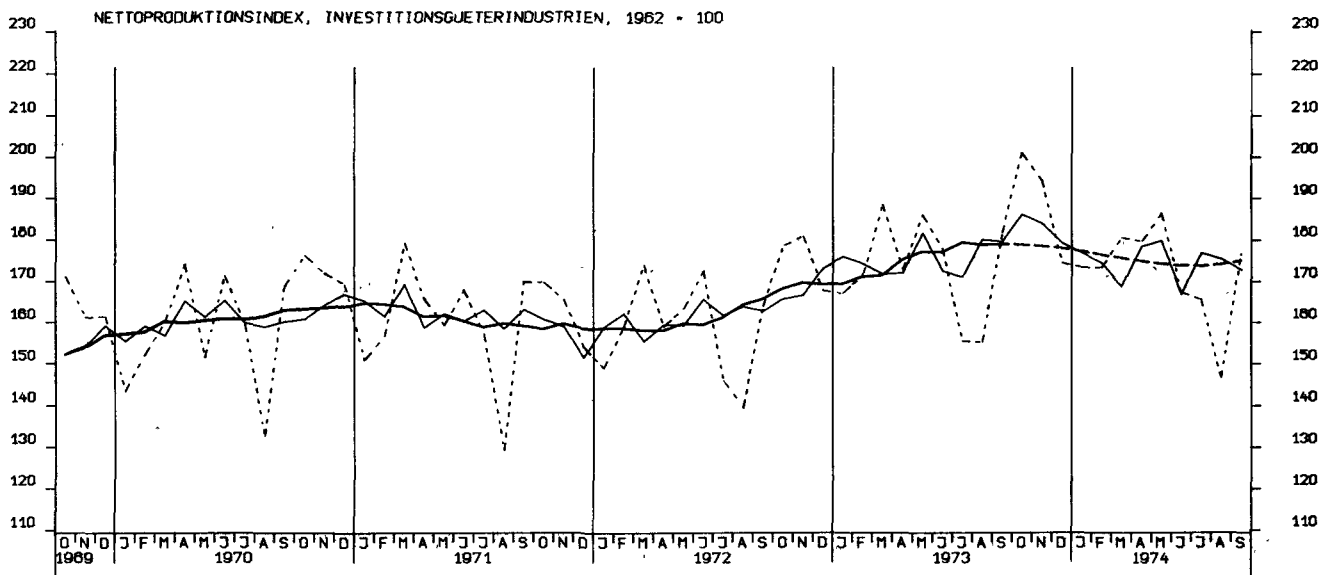

BESCHAEFTIGTE, BAUHAUPTGEWERBE INSGESAMT, 1970 - 100

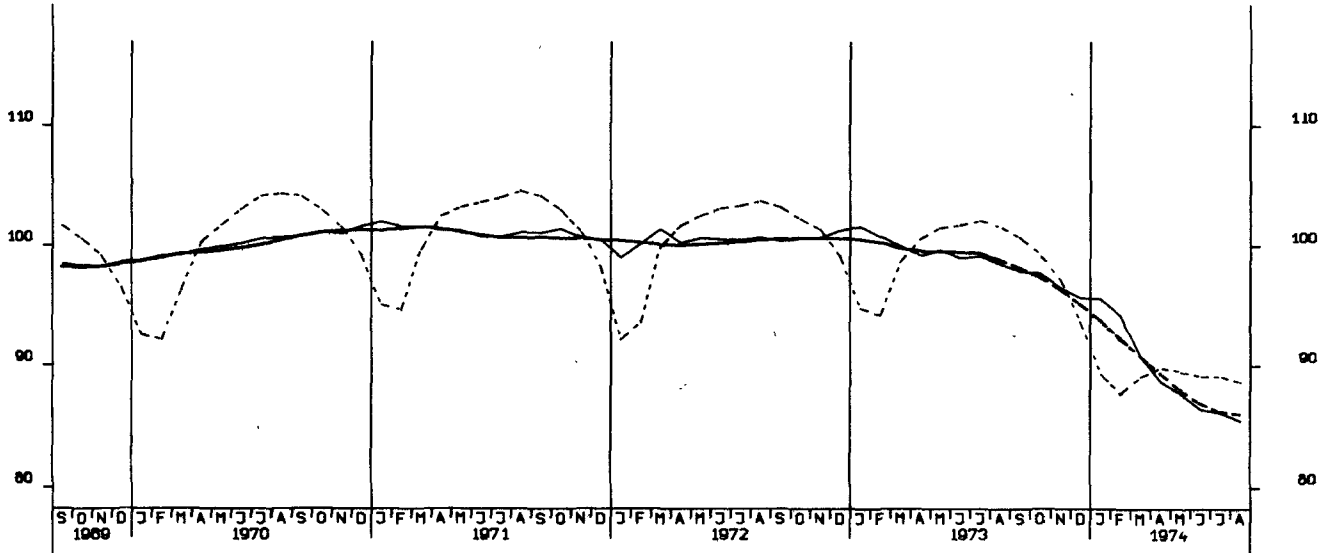

PRODUKTIONSINDEX, BAUHAUPTGEWERBE, HOCHBAU, 1962 - 100

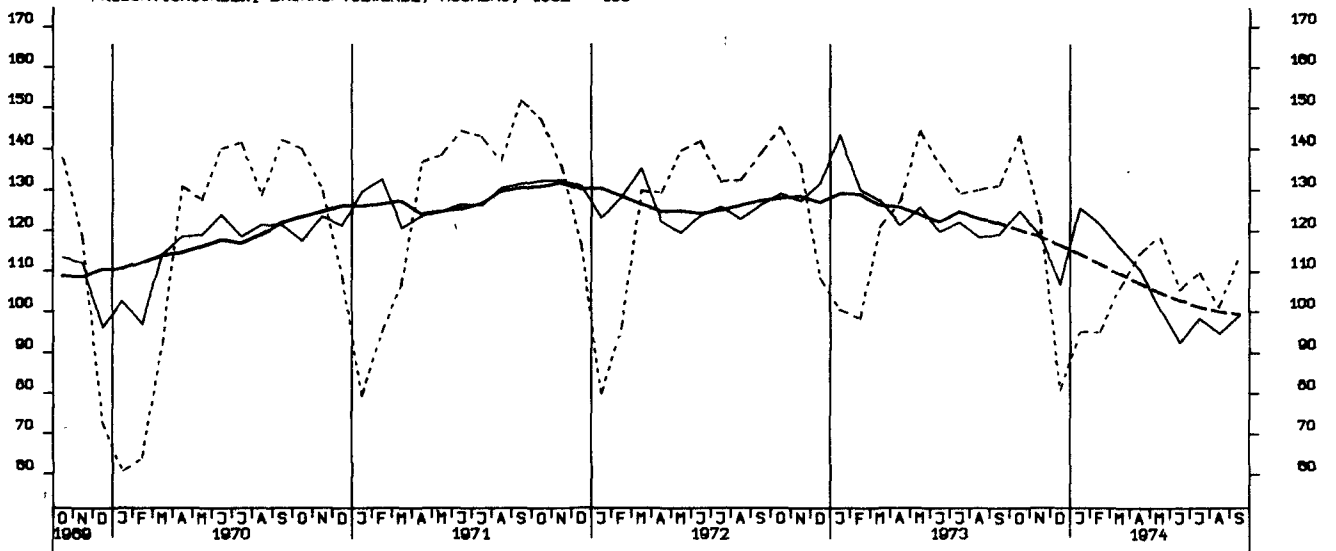

PRODUKTIONSINDEX, BAUHAUPTGEWERBE, TIEFBAU, 1962 - 100

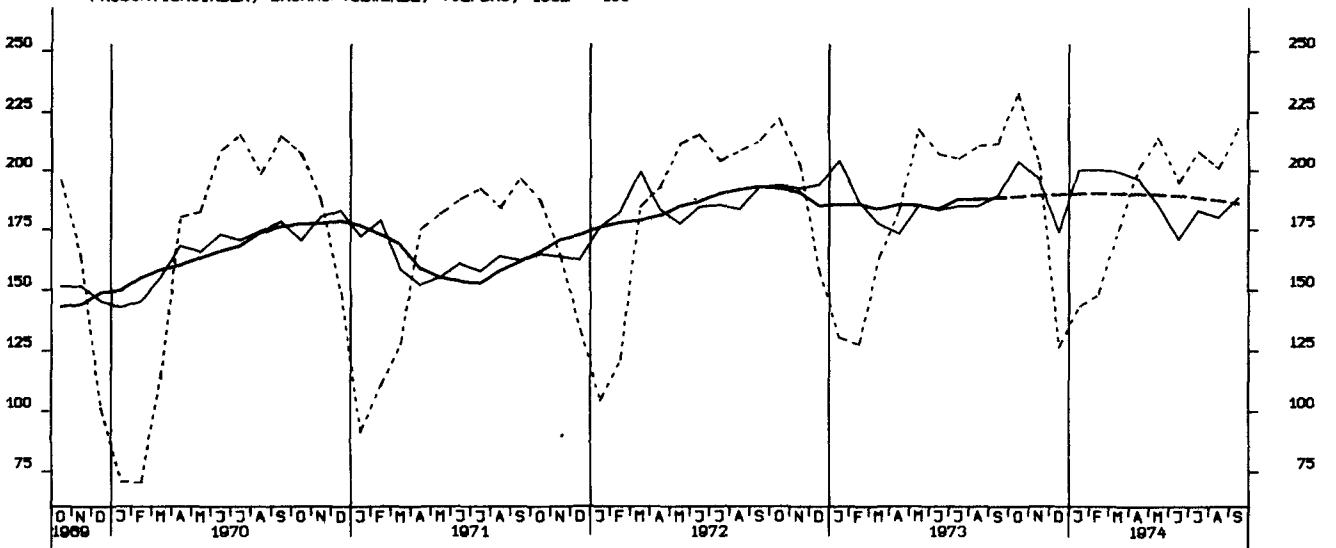

LOEHNE UND GHAELTER JE BESCH.STD.,GES. IND. O. ENERGIE U. BAU, 1962-100

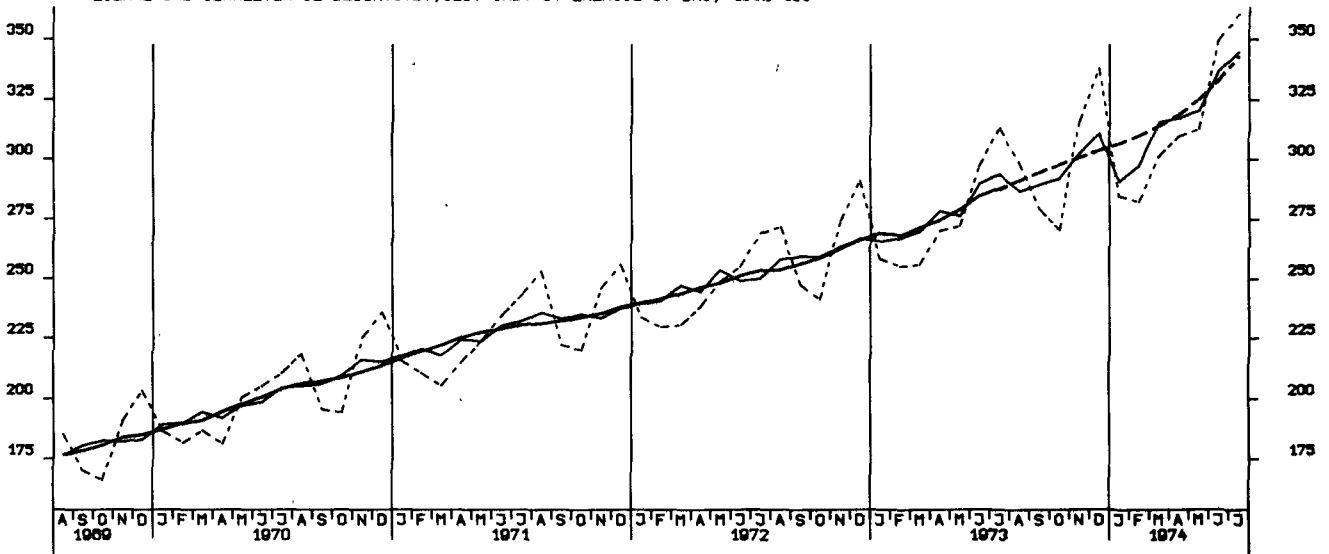

LOEHNE UND GHAELTER JE UMSATZEINHEIT, GES. IND. O. ENERGIE U. BAU, 1962-100

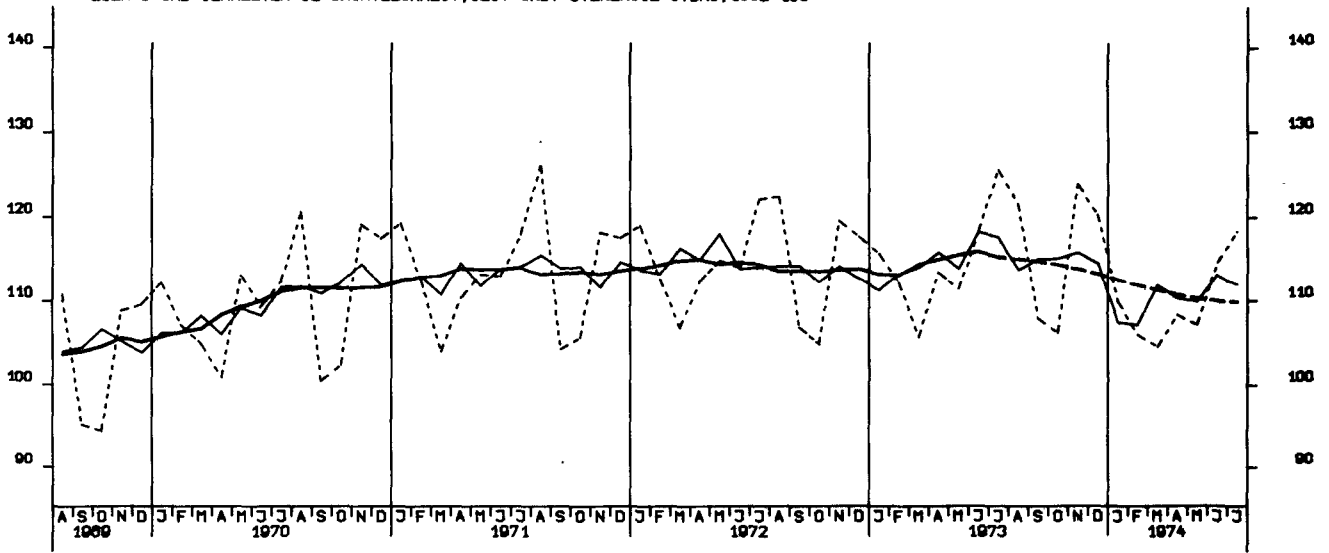

LOEHNE UND GHAELTER JE PRODUKTEINHEIT, GES. IND. O. ENERGIE U. BAU, 1962-100

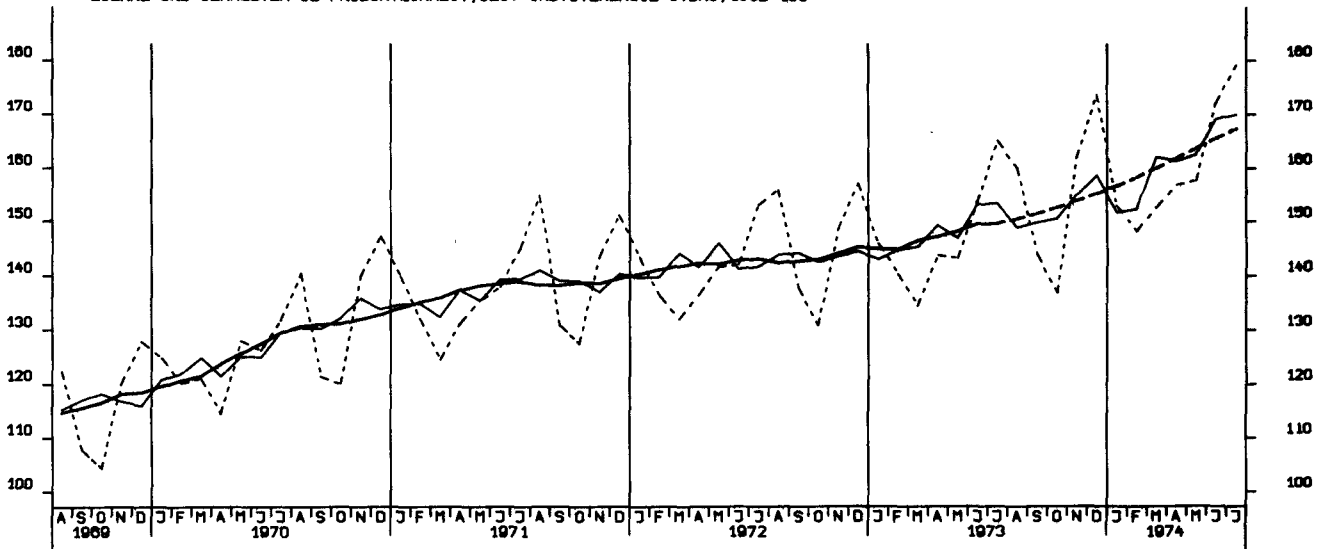

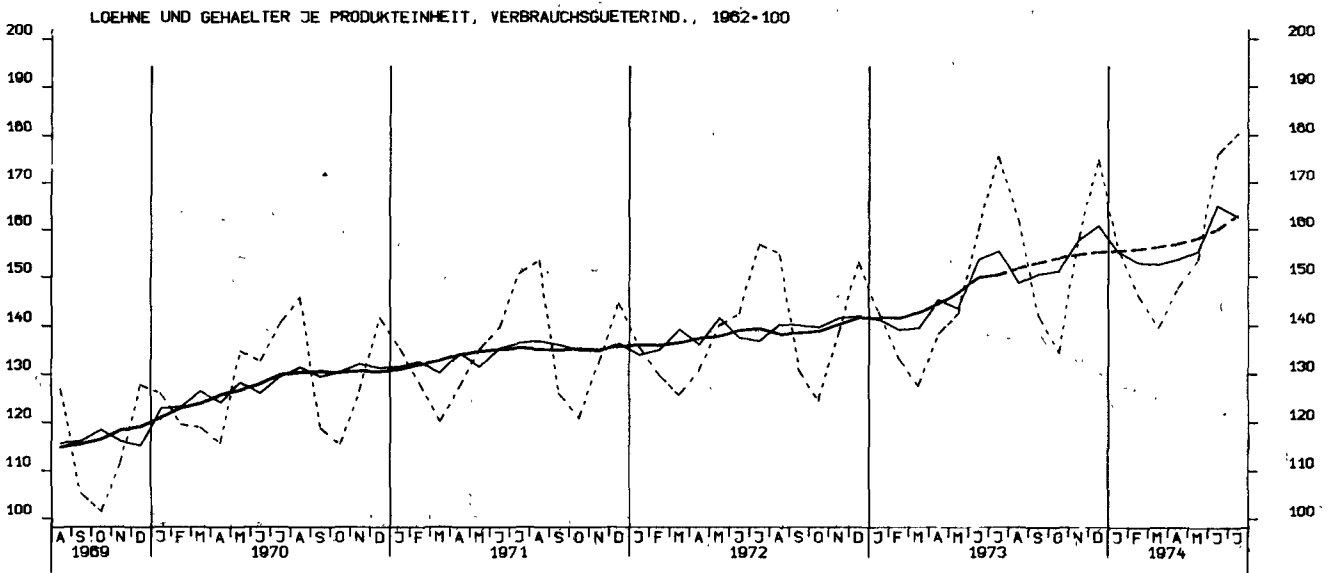
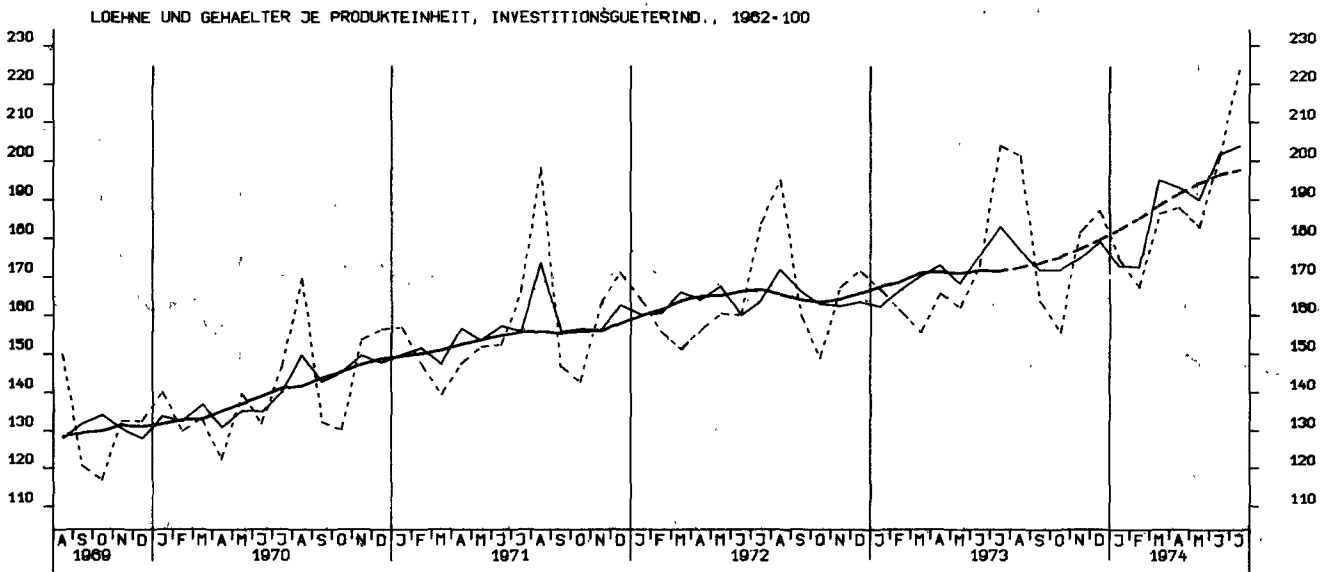
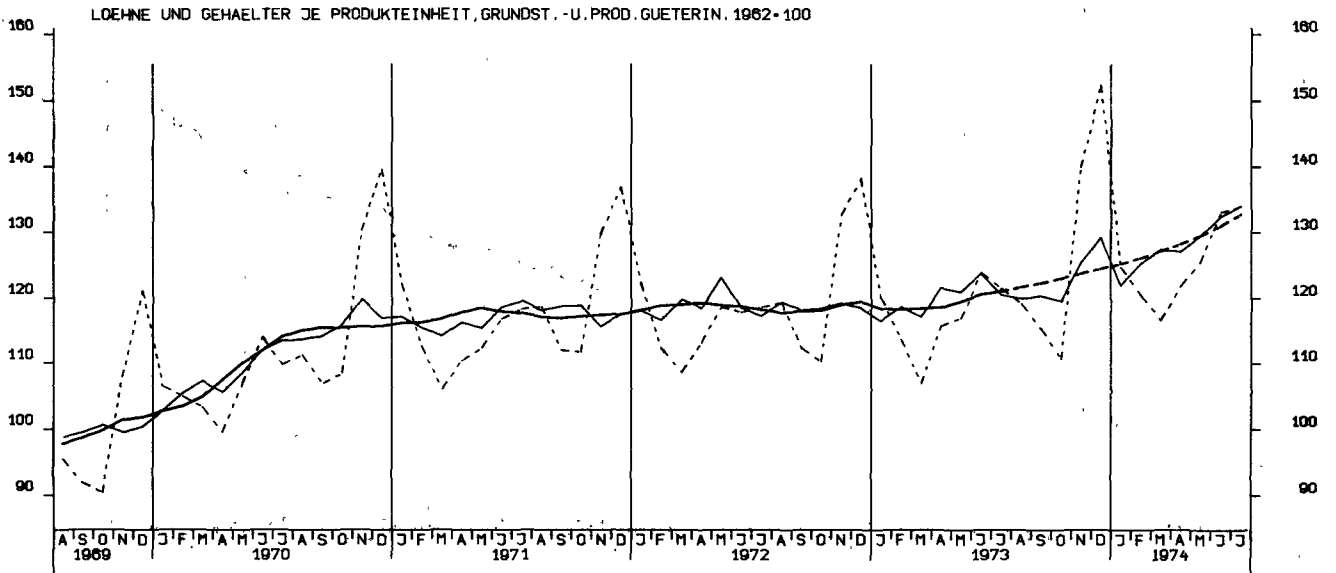

AUFTRAGSEINGANG (VERTINDEX), VERARB. INDUSTRIE (O.NUG), INSG., 1970 - 100

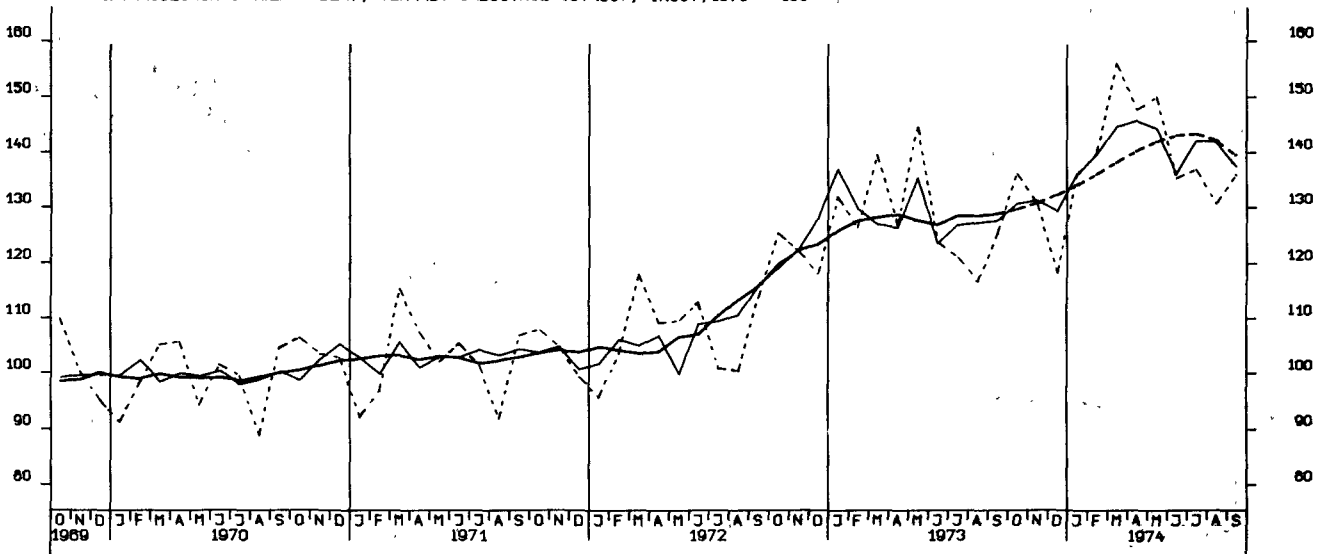

AUFTRAGSEINGANG (VERTINDEX), VERARB. INDUSTRIE (O.NUG), INLAND, 1970 - 100

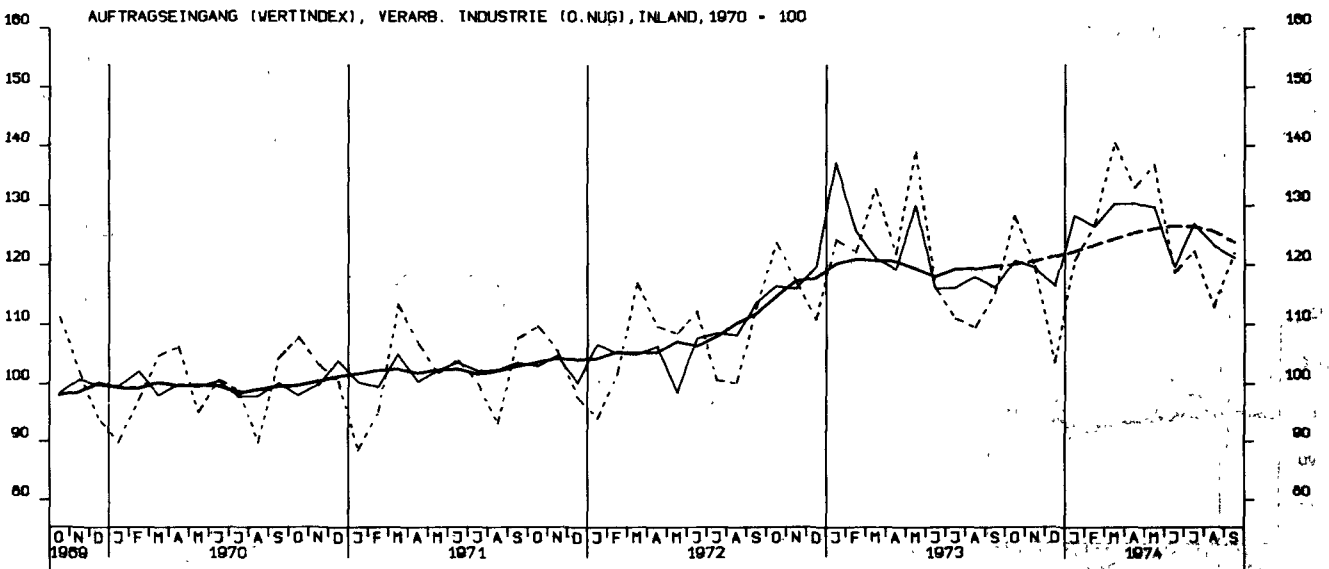

AUFTRAGSEINGANG (VERTINDEX), VERARB. INDUSTRIE (O.NUG), AUSLAND, 1970 - 100

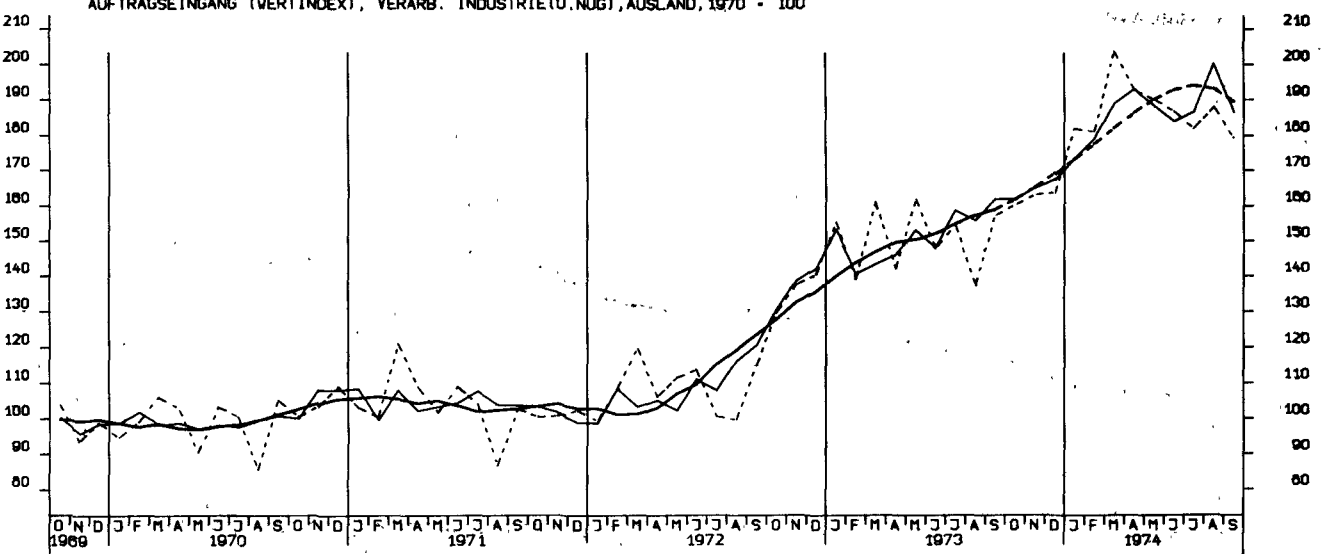

AUFTRAGSEINGANG (VERTINDEX), GRUNDST.-U.PROD.GUETERIND., INSG., 1970 - 100

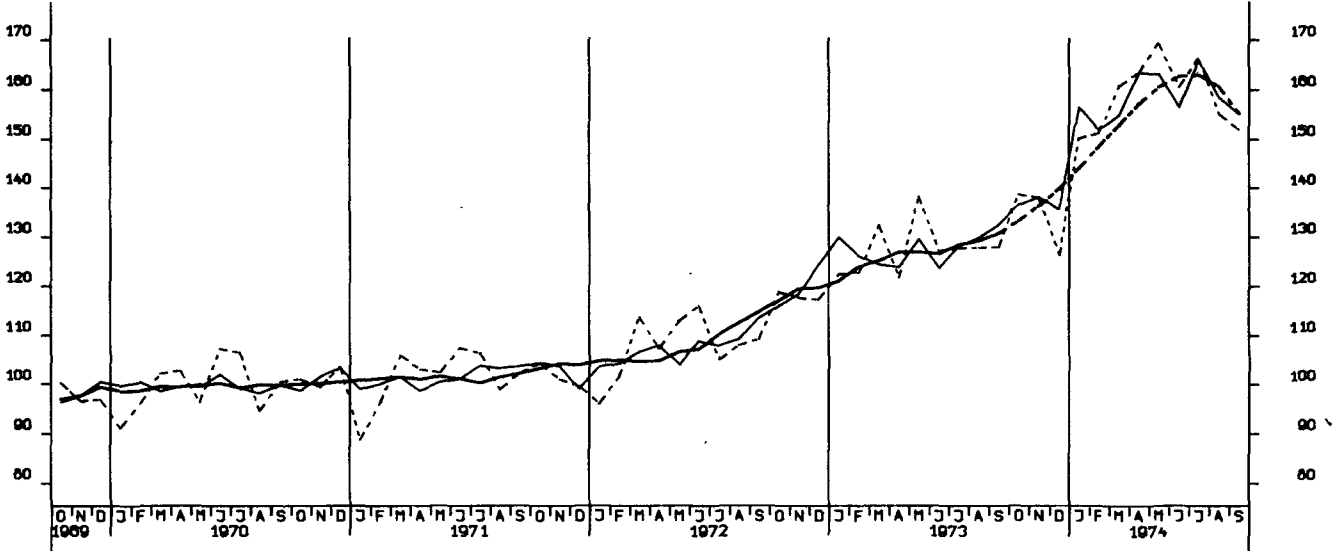

AUFTRAGSEINGANG (VERTINDEX), INVESTITIONSGUETERIND., INSGESAMT, 1970 - 100

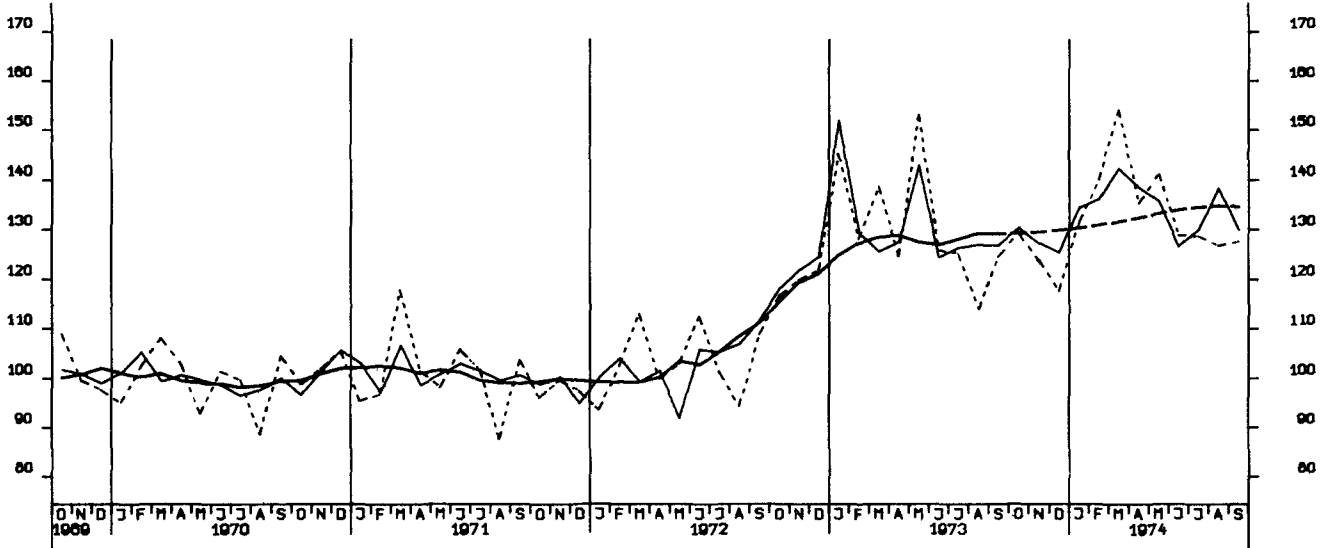

AUFTRAGSEINGANG (VERTINDEX), VERBRAUCHSGUETERIND., INSGESAMT, 1970 - 100

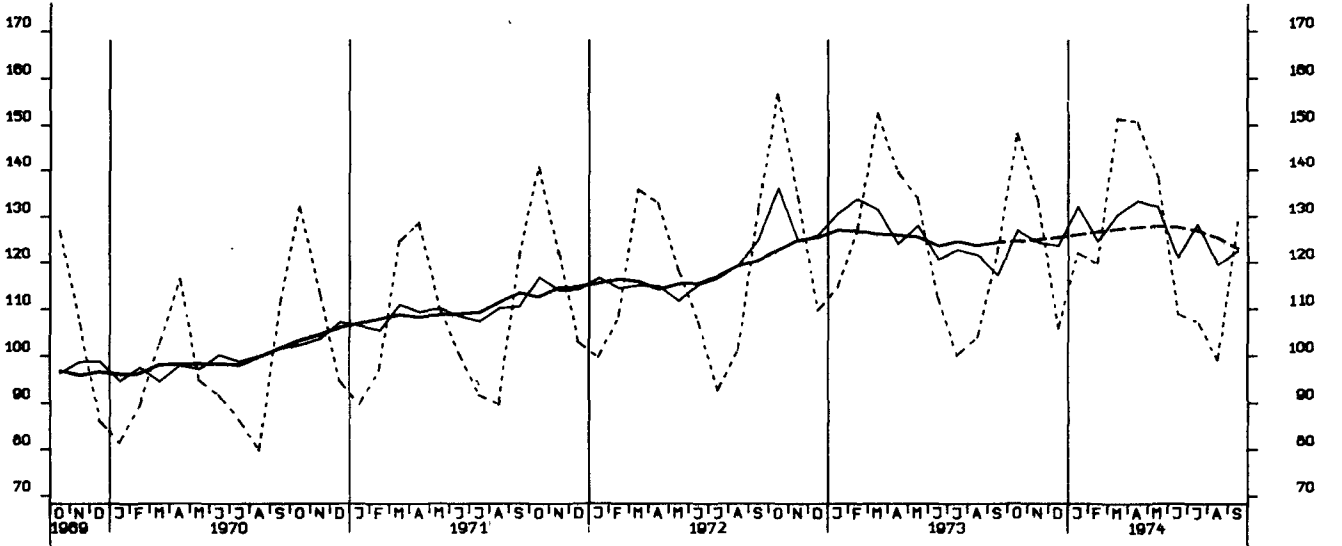

AUFTRAGSEINGANG (VERTINDEX), INVESTITIONSGUETERIND., INLAND, 1970 = 100

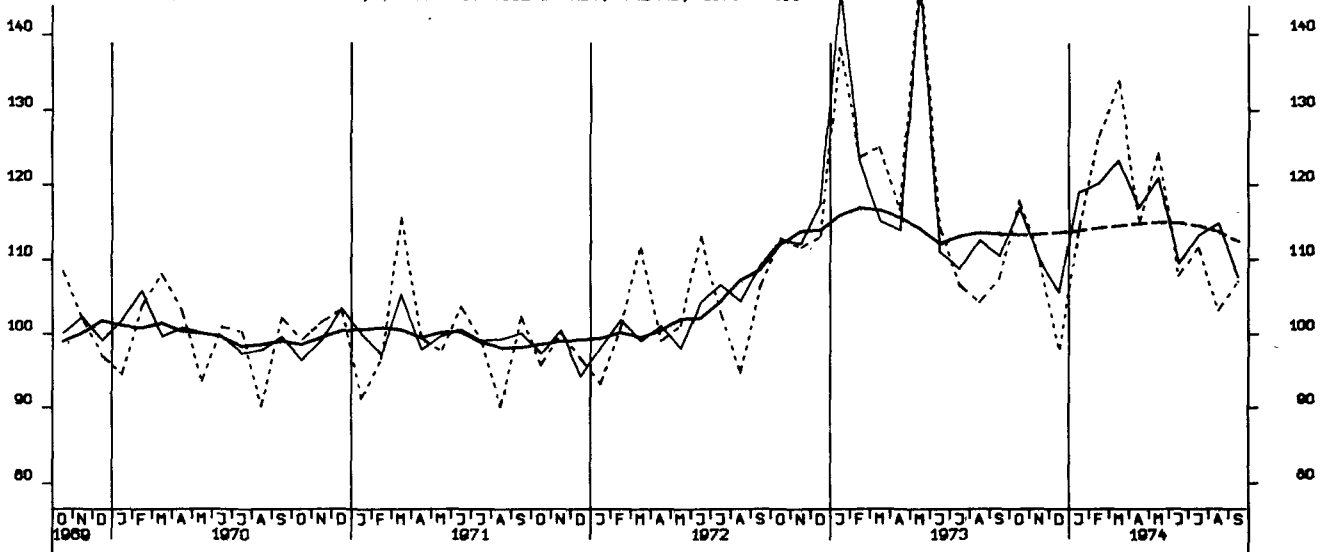

AUFTRAGSEINGANG (VERTINDEX), INVESTITIONSGUETERIND., AUSLAND, 1970 = 100

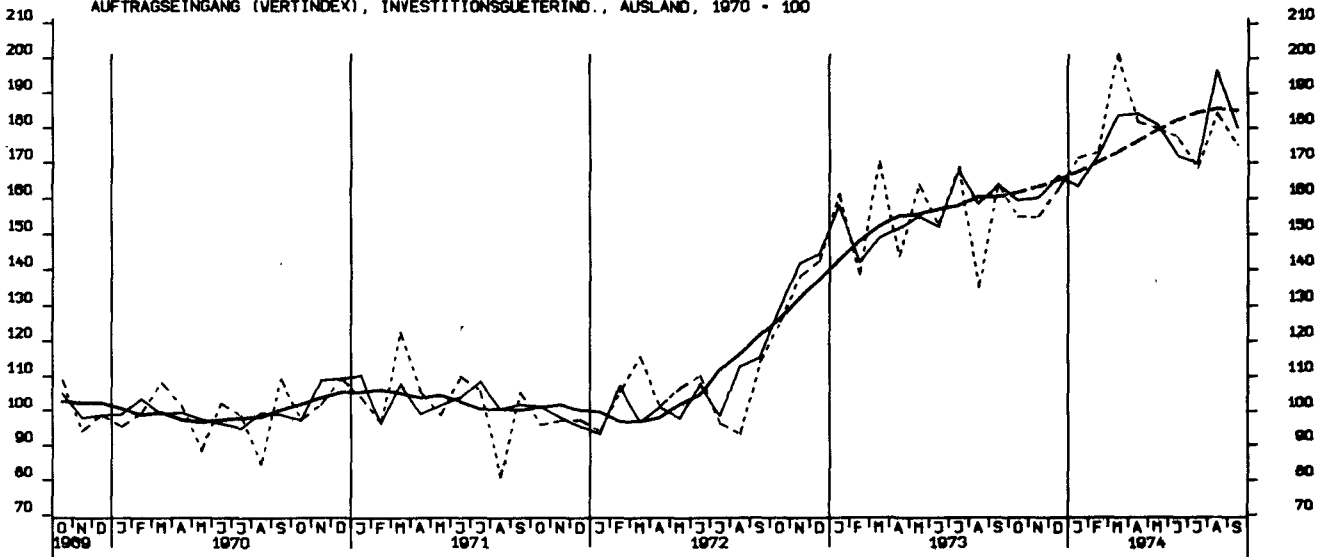

AUFTRAGSEINGANG (VERTINDEX), MASCHINENBAU, INSGESAMT, 1970 = 100

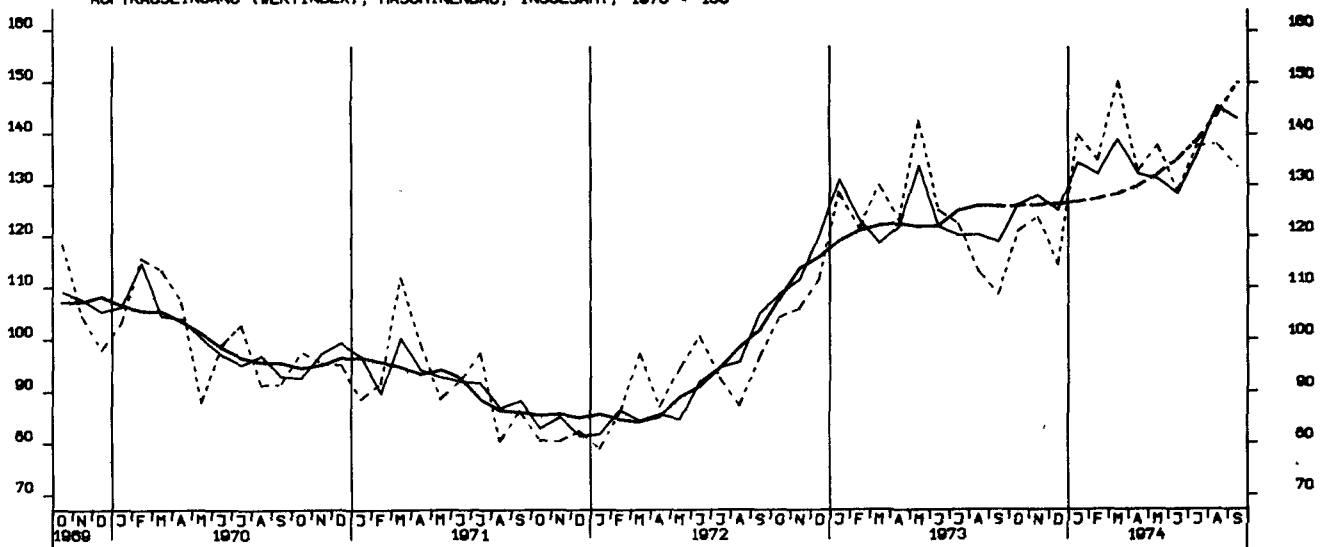

AUFTRAGSEINGANG (VOLUMENIND.), VERARB. INDUSTRIE (O.NUG), INSG. 1970 = 100

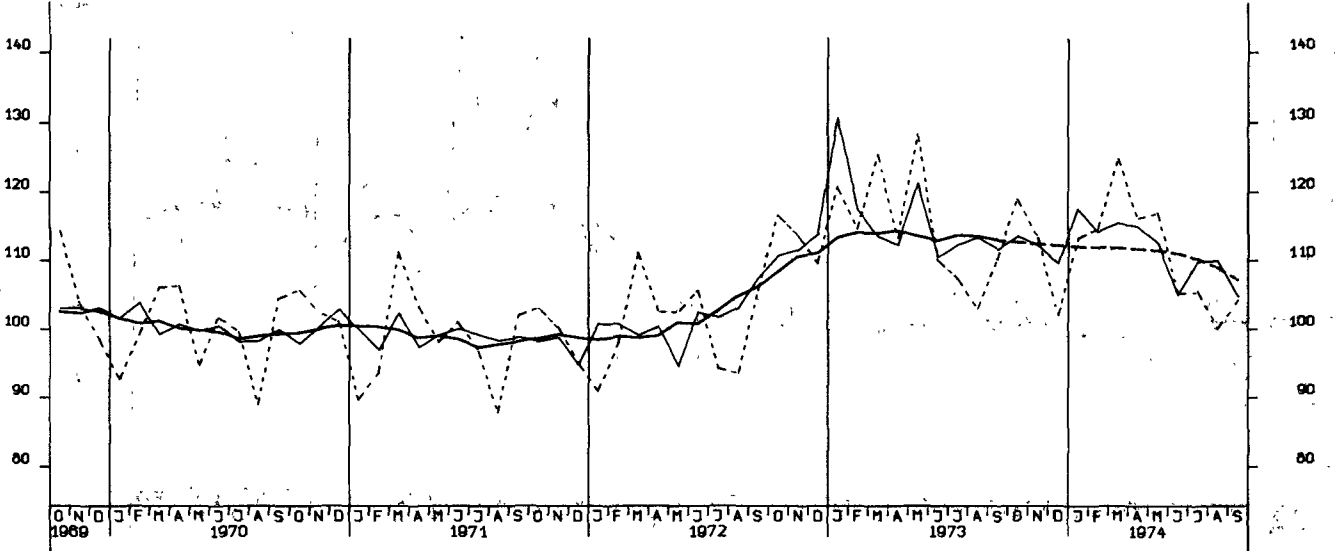

AUFTRAGSEINGANG (VOLUMENIND.), VERARB. INDUSTRIE (O.NUG), INL., 1970 = 100

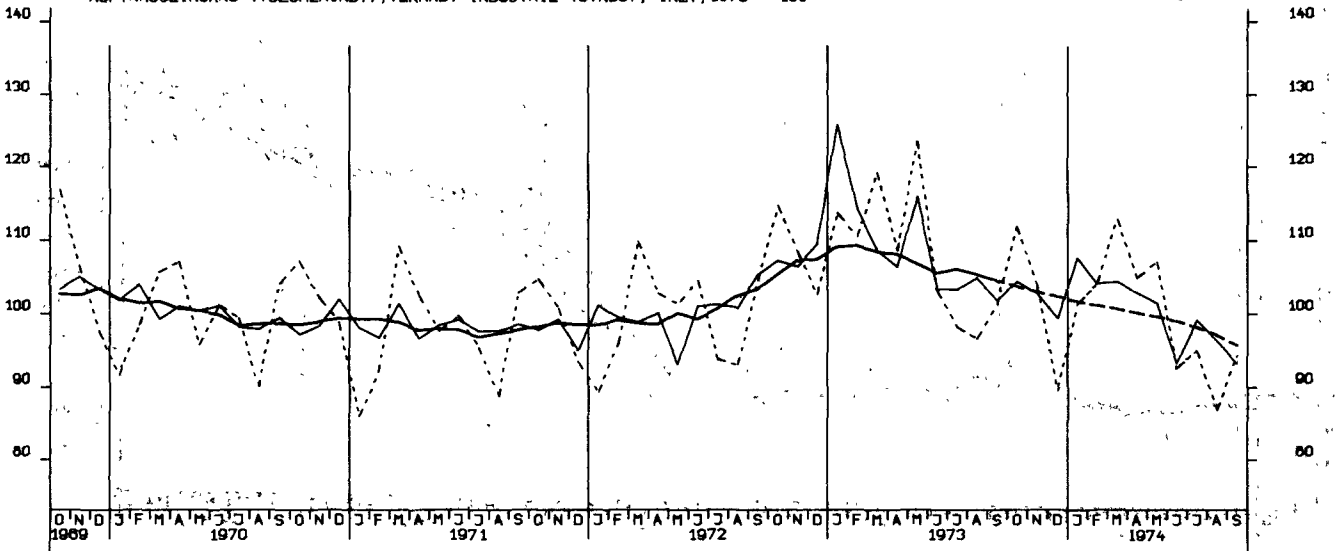

AUFTRAGSEINGANG (VOLUMENIND.), VERARB. INDUSTRIE (O.NUG), AUSL., 1970 = 100

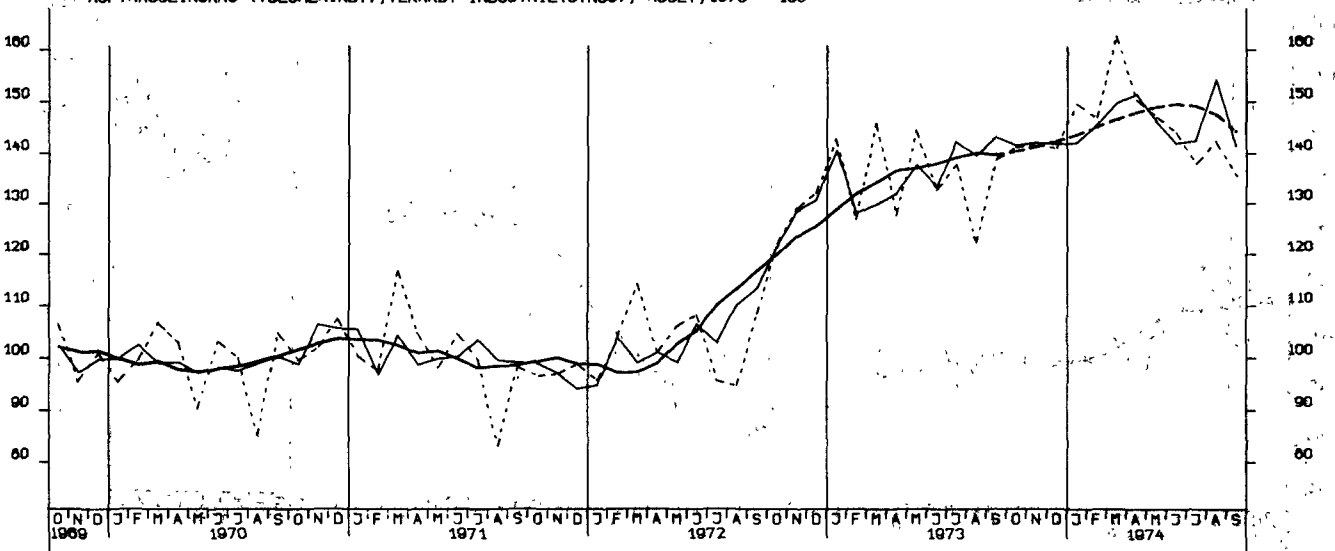

AUFTRAGSEINGANG (VOLUMENIND.), GRUNDST.-U. PROD. GUETERIND., INSG. 1970 = 100

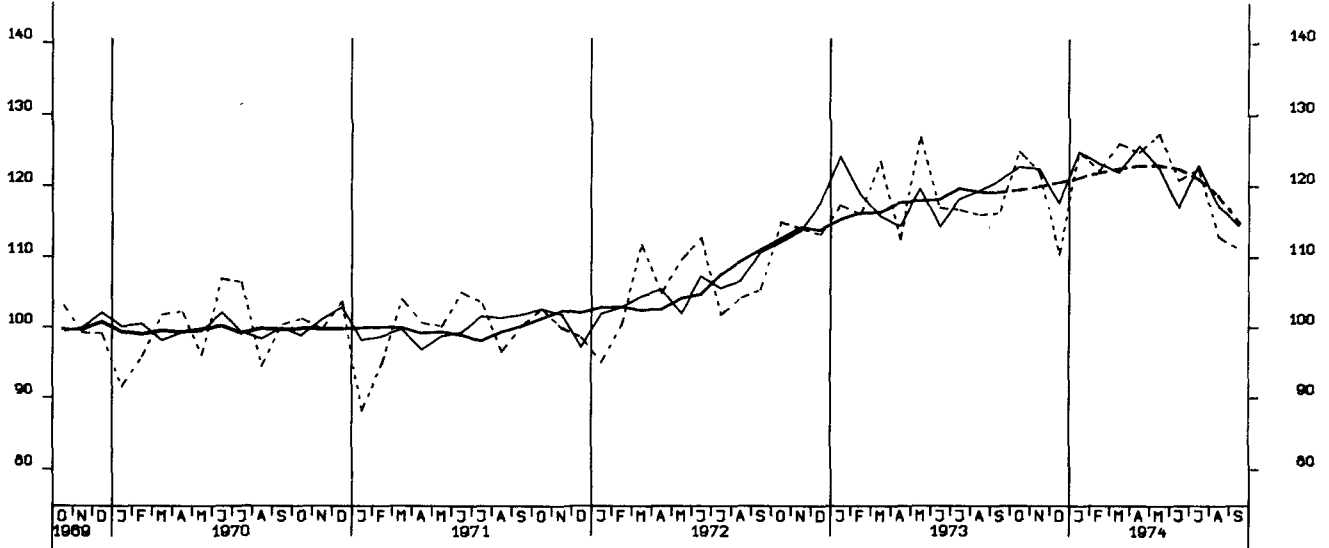

AUFTRAGSEINGANG (VOLUMENIND.), INVESTITIONSGUETERIND., INSG., 1970 = 100

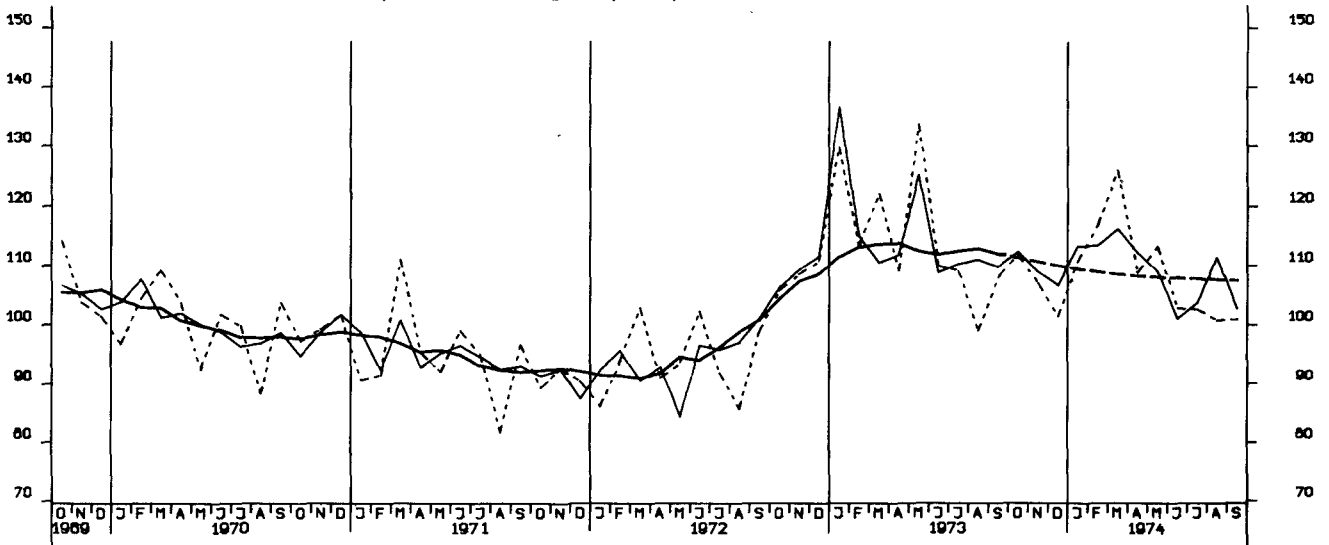

AUFTRAGSEINGANG (VOLUMENIND.), VERBRAUCHSGUETERIND., INSG., 1970 = 100

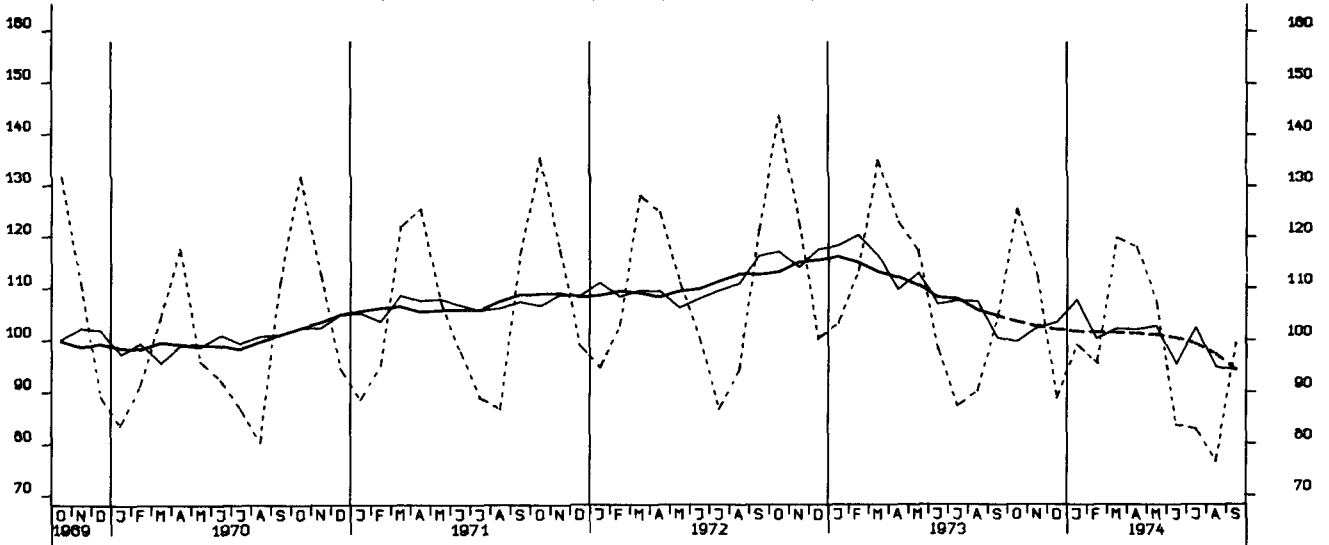

AUFTRAGSEINGANG (VOLUMENIND.), INVESTITIONSGUETERIND., INLAND, 1970 - 100

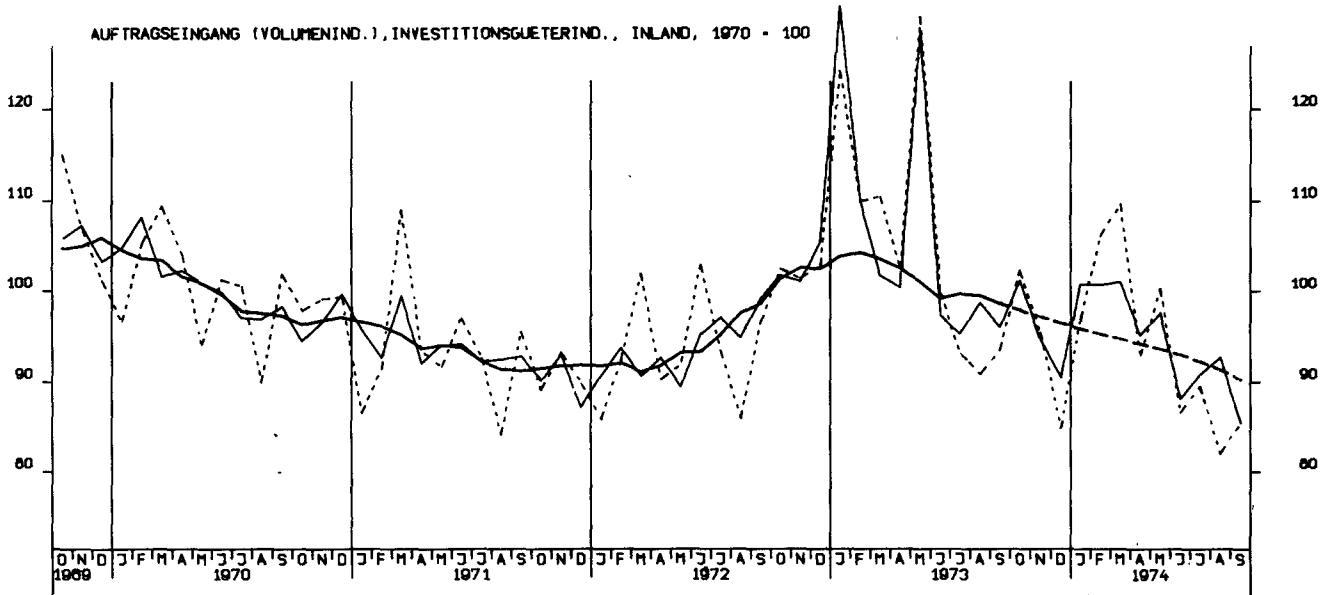

AUFTRAGSEINGANG (VOLUMENIND.), INVESTITIONSGUETERIND., AUSLAND, 1970 - 100

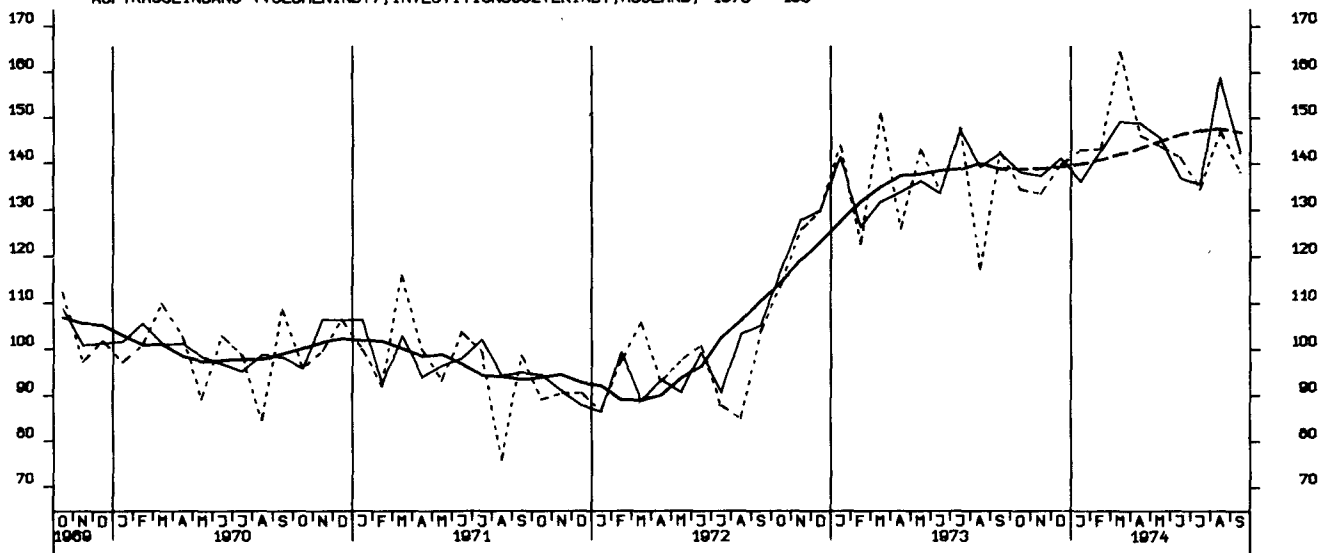

AUFTRAGSEINGANG (VOLUMENIND.), MASCHINENBAU, INSGESAMT, 1970 - 100

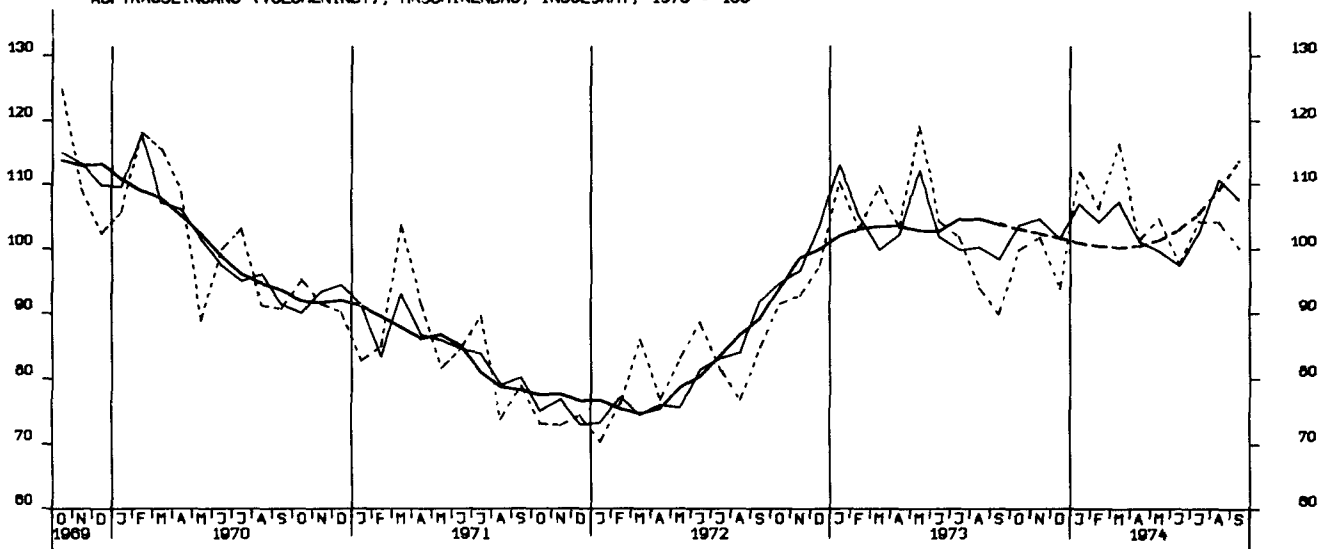

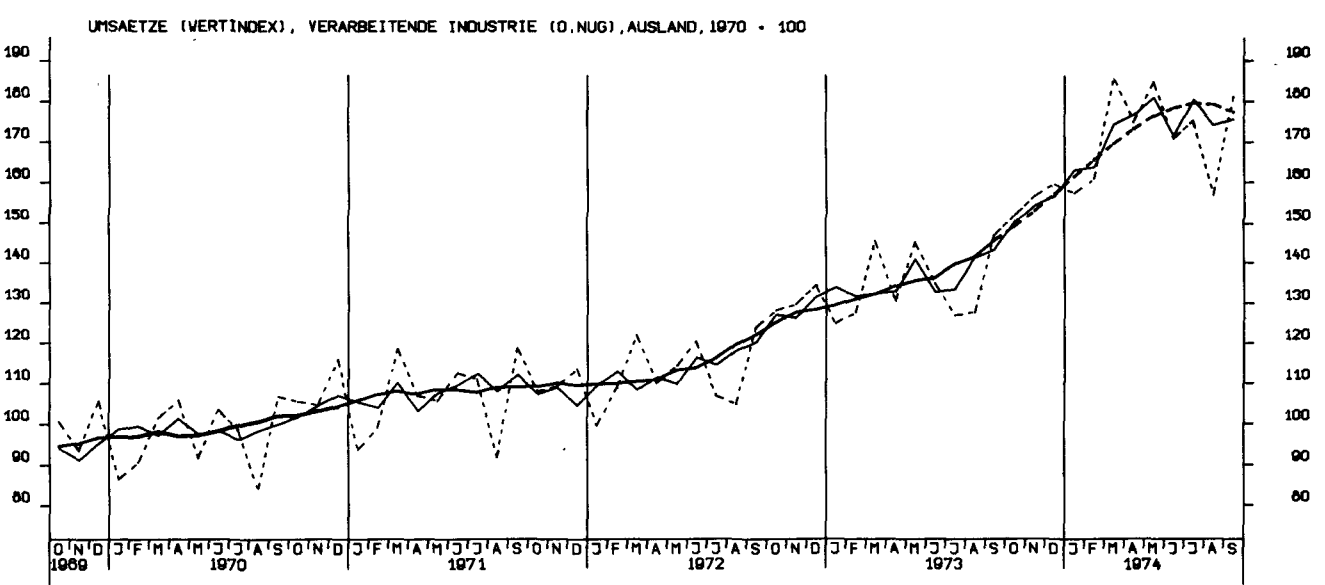
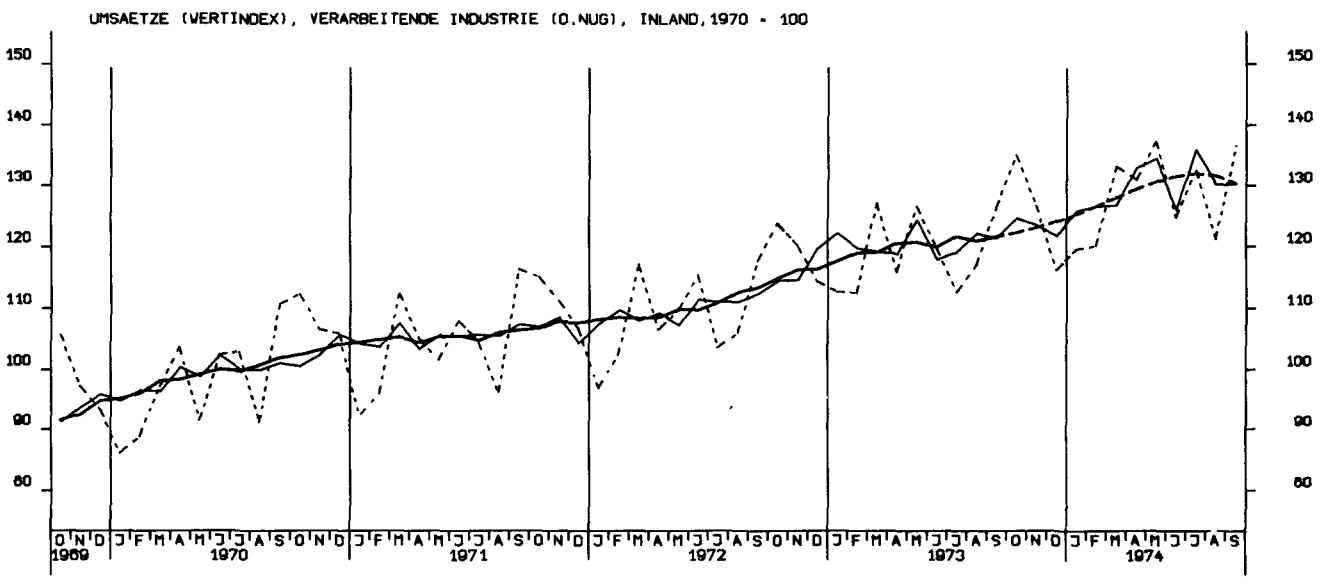
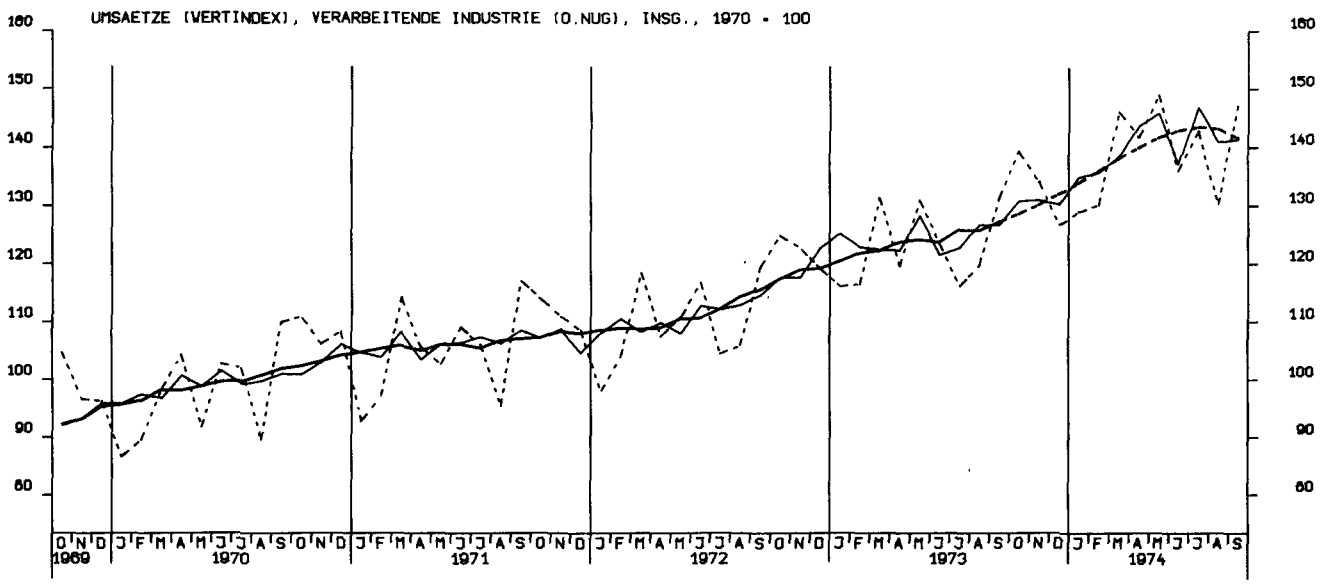

UMSAETZE (VERTINDEX), GRUNDST.-U.PROD.GUETERIND., INSGESAMT, 1970 = 100

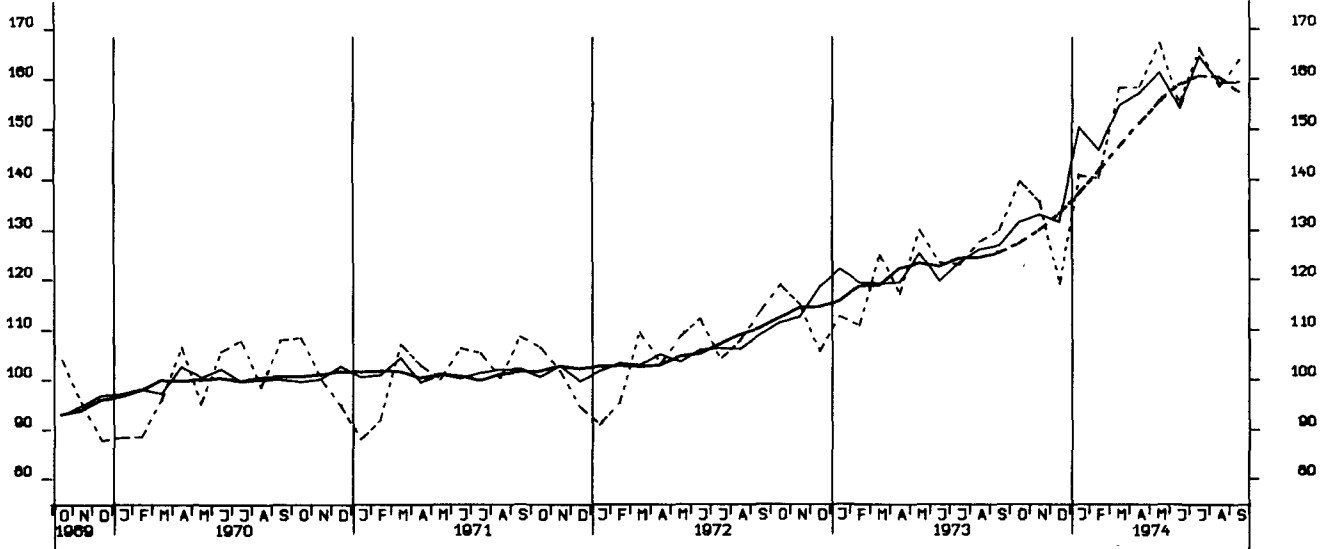

UMSAETZE (VERTINDEX), INVESTITIONSGUETERINDUSTRIEN, INSGESAMT, 1970 = 100

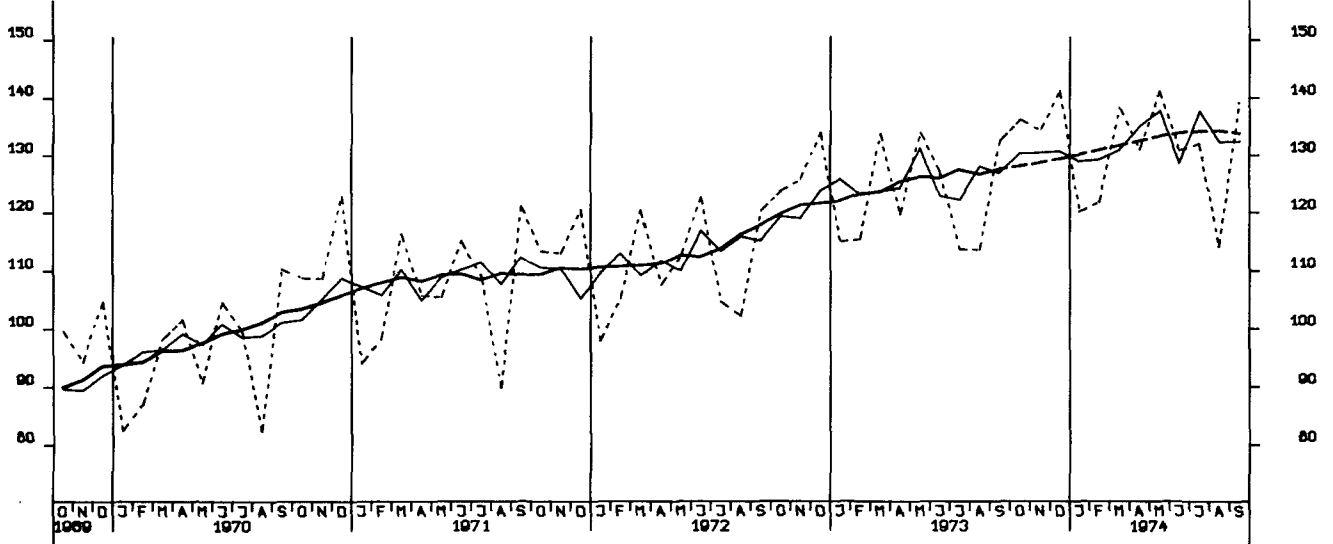

UMSAETZE (VERTINDEX), VERBRAUCHSGUETERINDUSTRIEN, INSGESAMT, 1970 = 100

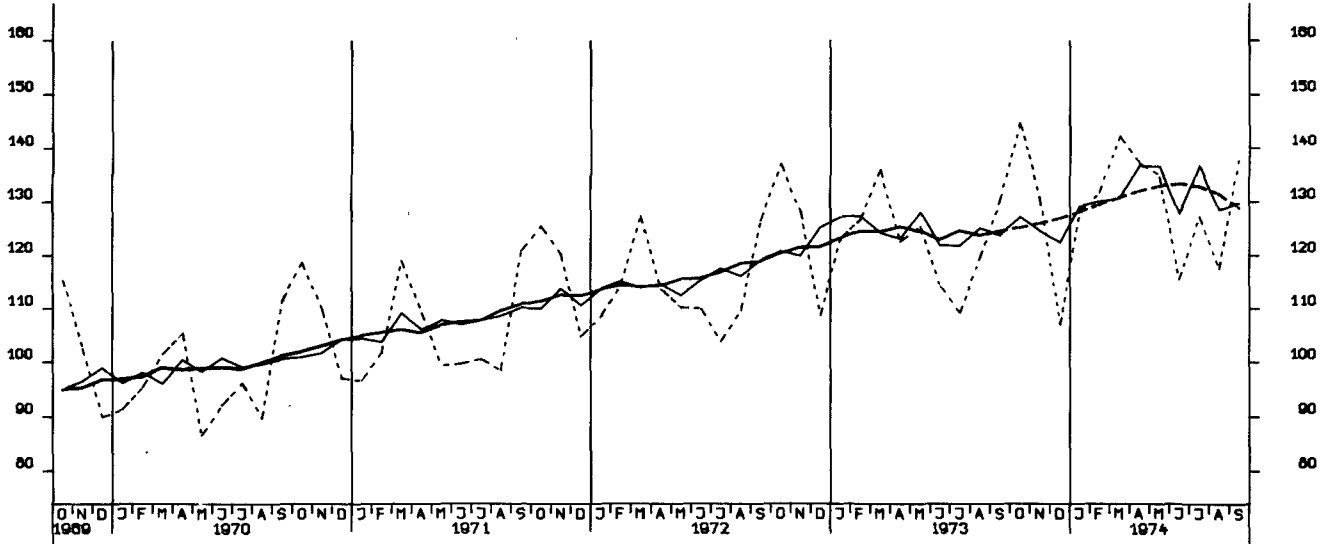

UMSAETZE (VERTINDEX), INVESTITIONSGUETERINDUSTRIEN, INLAND, 1970 - 100

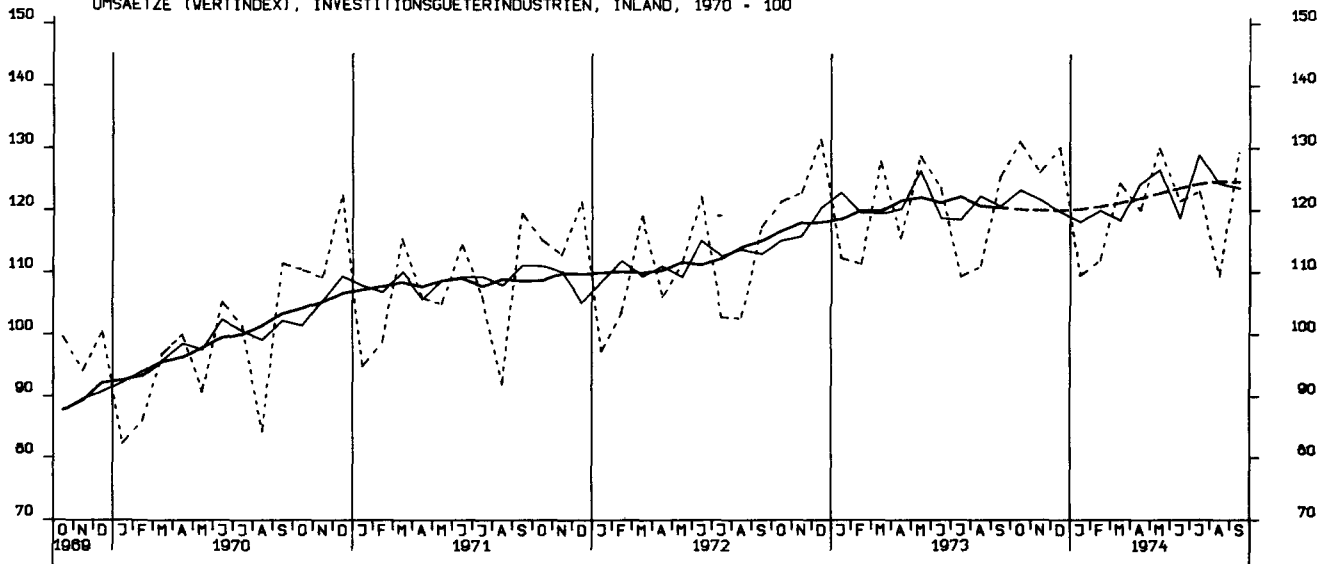

UMSAETZE (VERTINDEX), INVESTITIONSGUETERINDUSTRIEN, AUSLAND, 1970 - 100

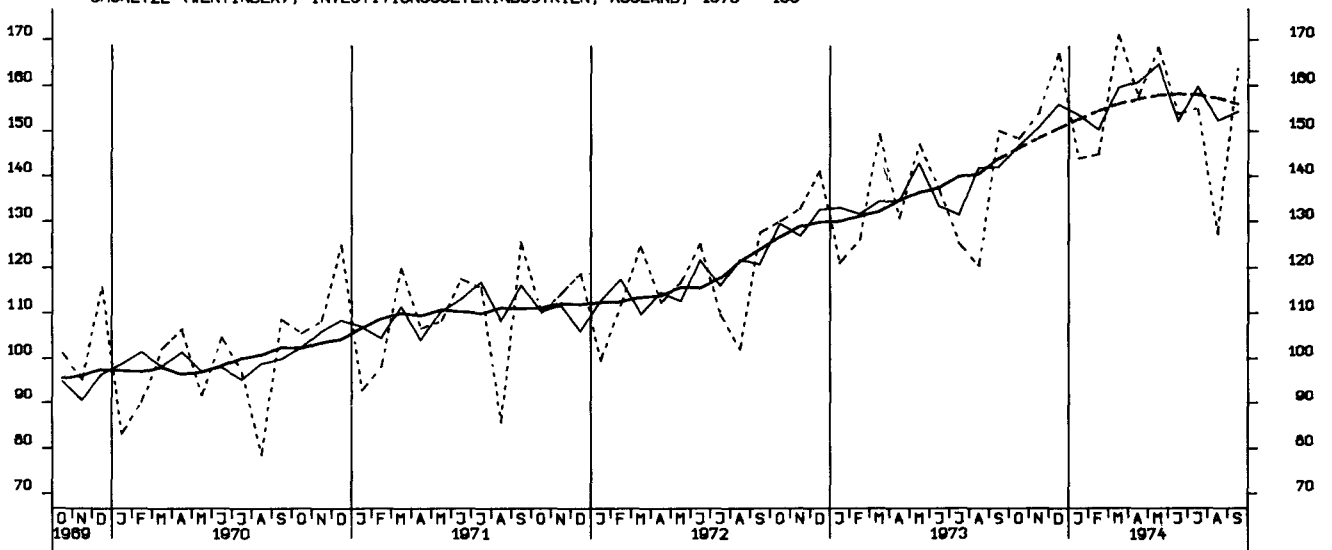

UMSAETZE (VERTINDEX), MASCHINENBAU, INSGESAMT, 1970 - 100

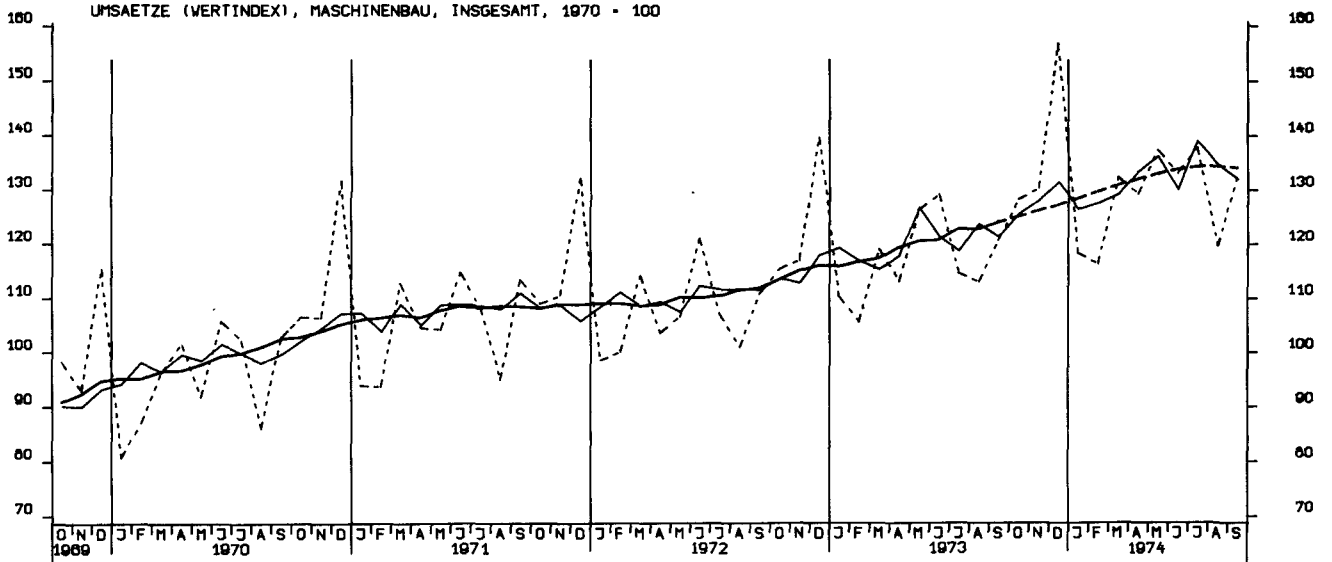

UMSAETZE (VOLUMENINDEX), VERARB. INDUSTRIE (O.NUG), INSGESAMT, 1970 - 100

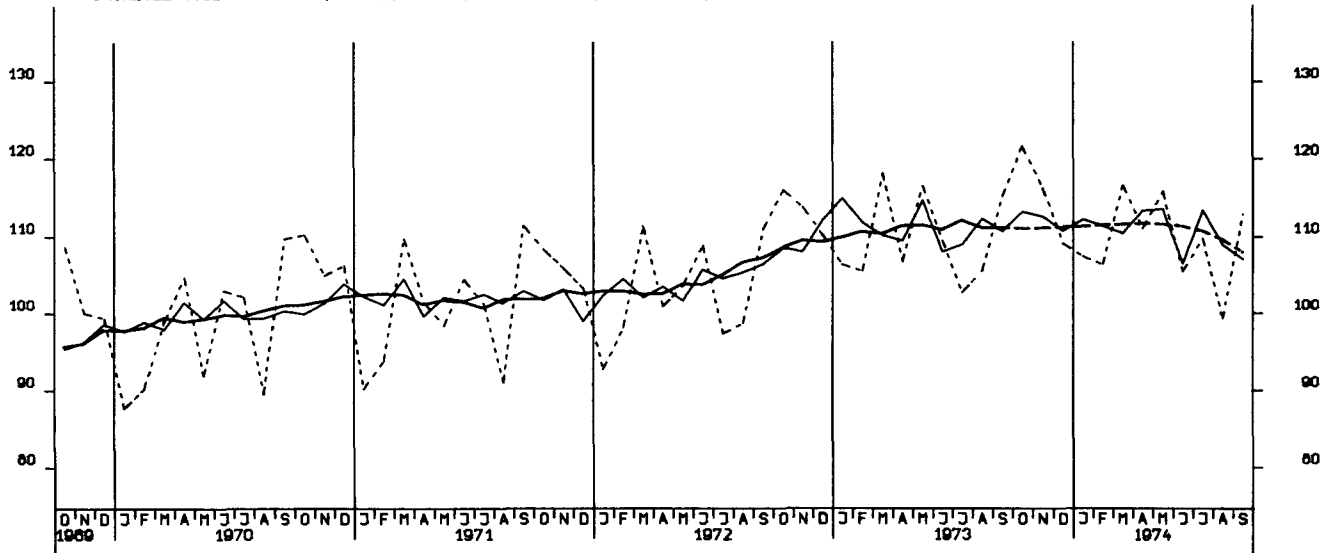

UMSAETZE (VOLUMENINDEX), VERARB. INDUSTRIE (O.NUG), INLAND, 1970 - 100

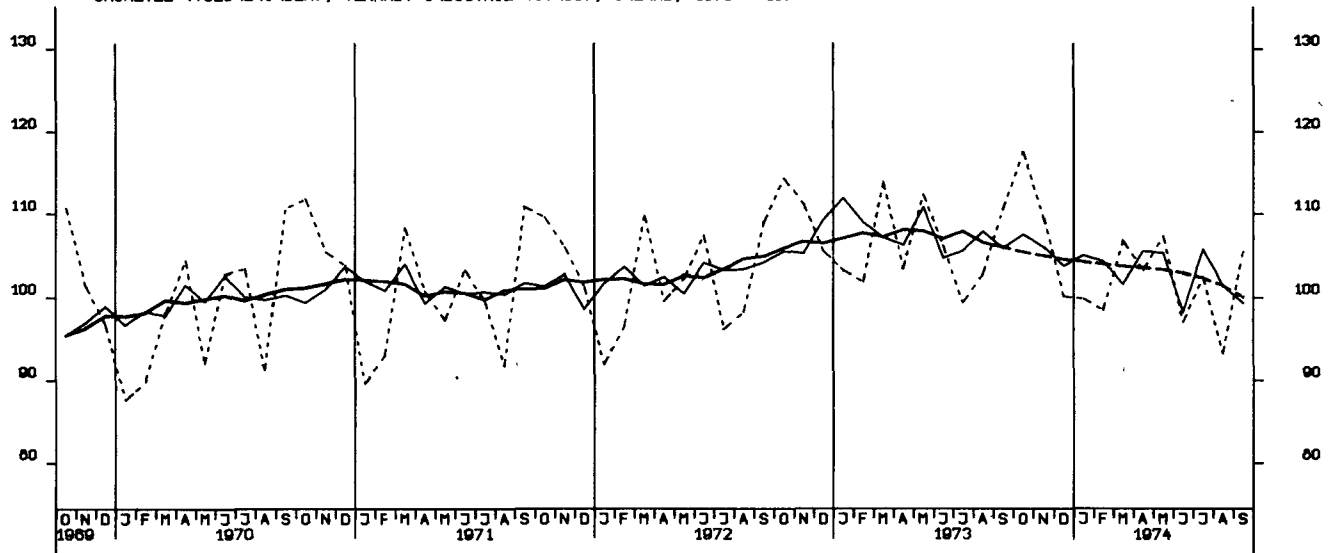

UMSAETZE (VOLUMENINDEX), VERARB. INDUSTRIE (O.NUG), AUSLAND, 1970 - 100

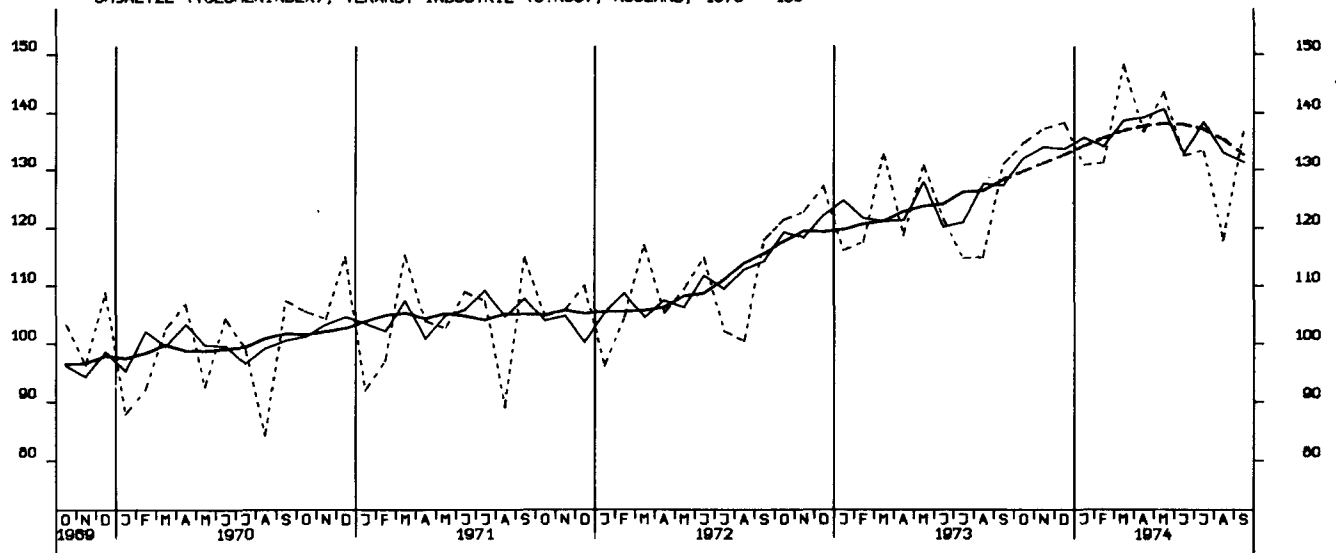

UMSAETZE (VOLUMENINDEX), GRUNDST.-U.PROD.GUETERIND. INSGESAMT, 1970 - 100

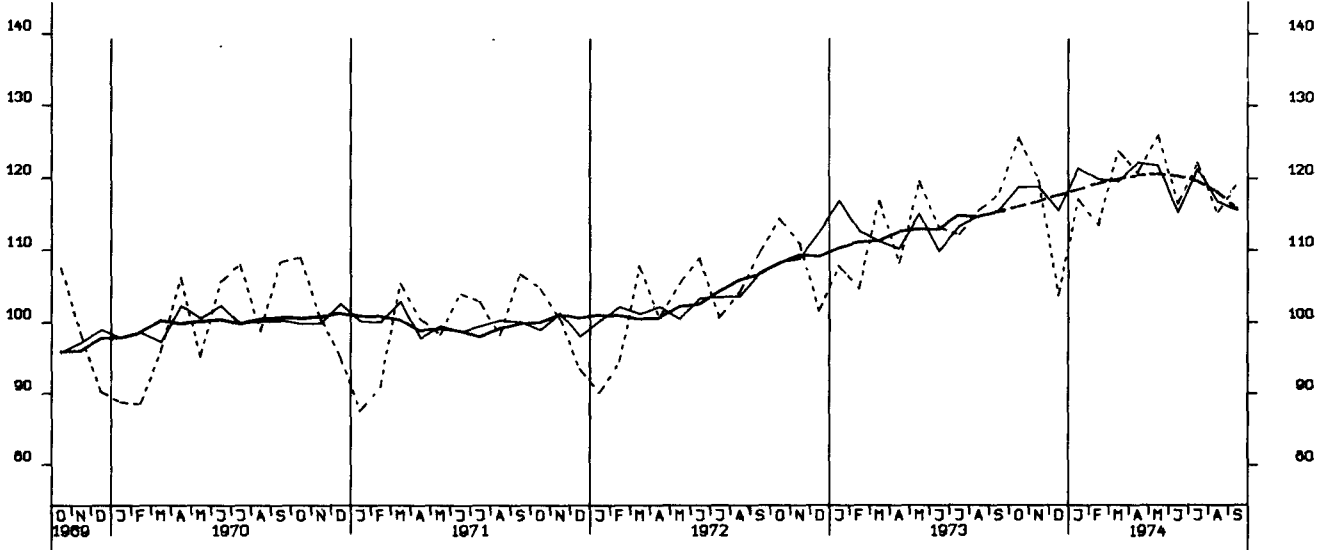

UMSAETZE (VOLUMENINDEX), INVESTITIONSGUETERIND., INSGESAMT, 1970 - 100

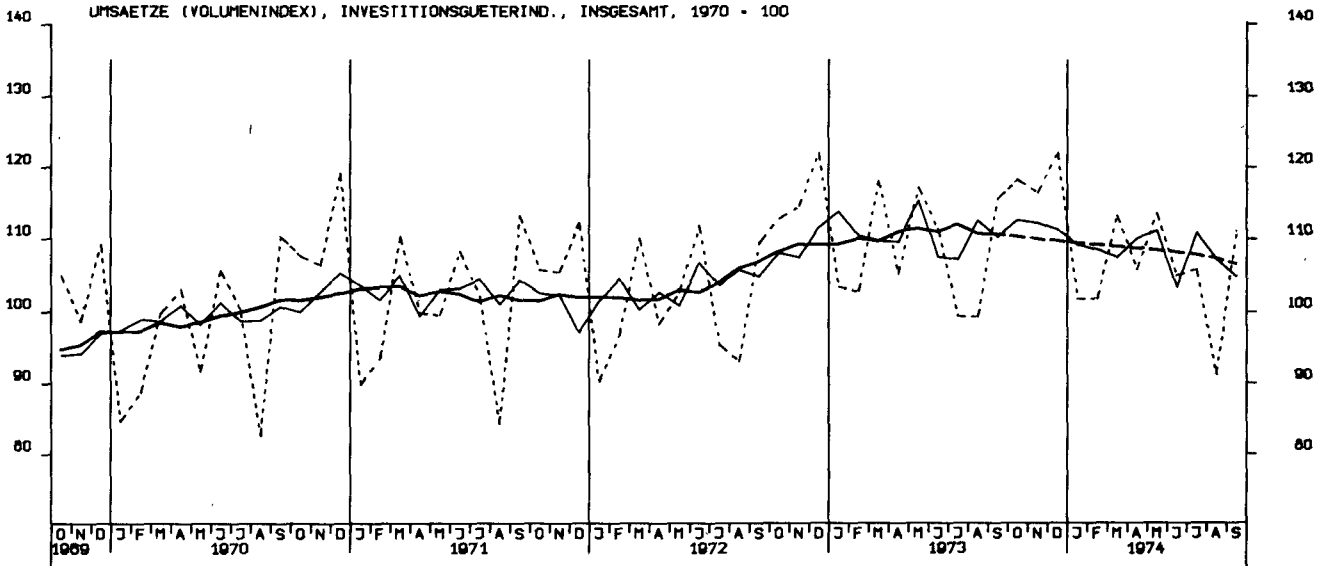

UMSAETZE (VOLUMENINDEX), VERBRAUCHSGUETERIND., INSGESAMT, 1970 - 100

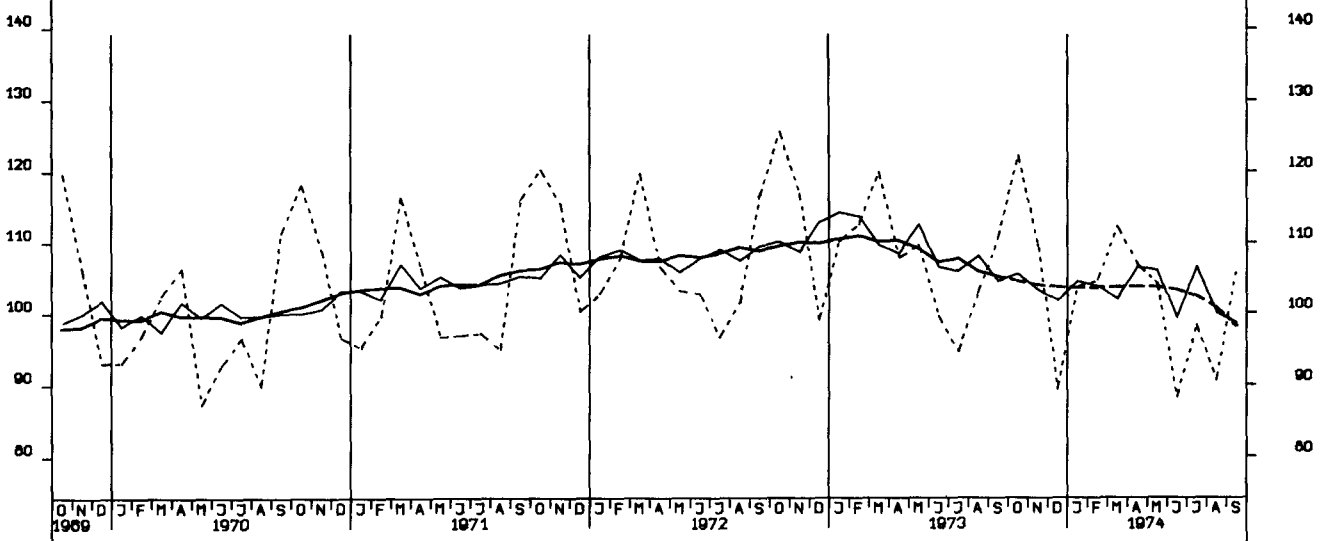

UMSAETZE (VOLUMENINDEX), INVESTITIONSGUETERIND., INLAND, 1970 - 100

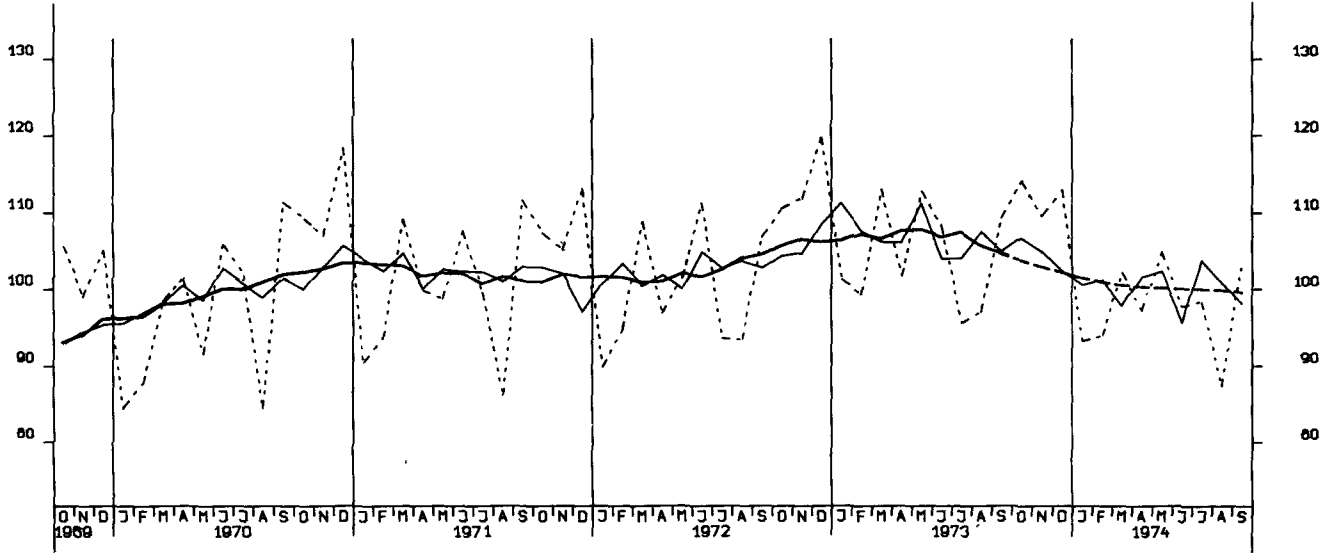

UMSAETZE (VOLUMENINDEX), INVESTITIONSGUETERIND., AUSLAND, 1970 - 100

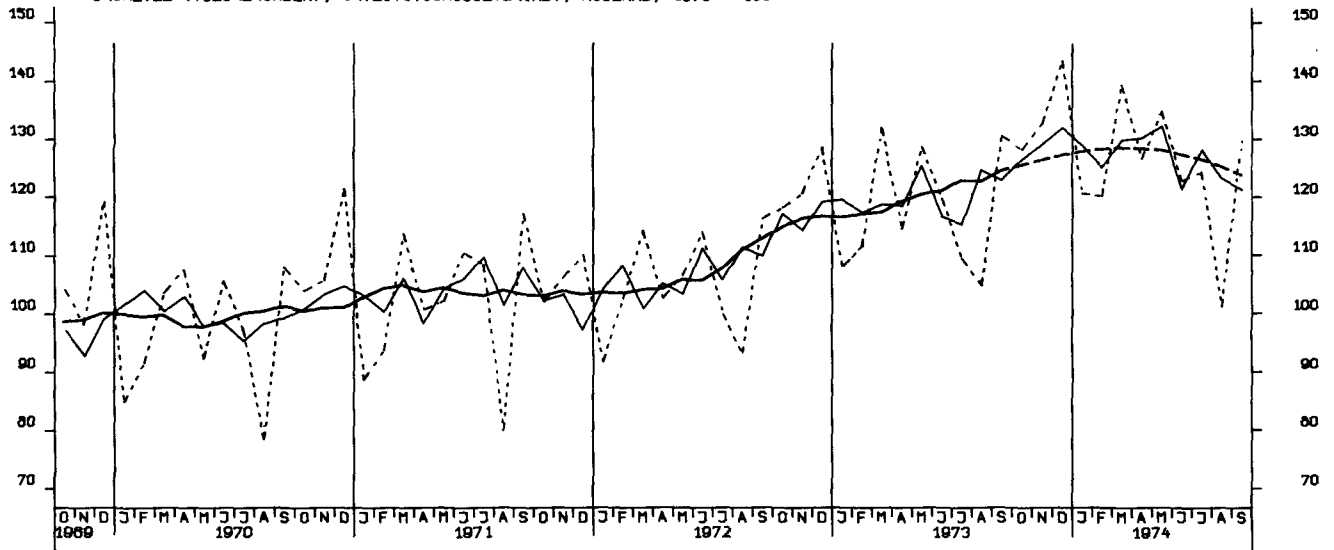

UMSAETZE (VOLUMENINDEX), MASCHINENBAU, INSGESAMT, 1970 - 100

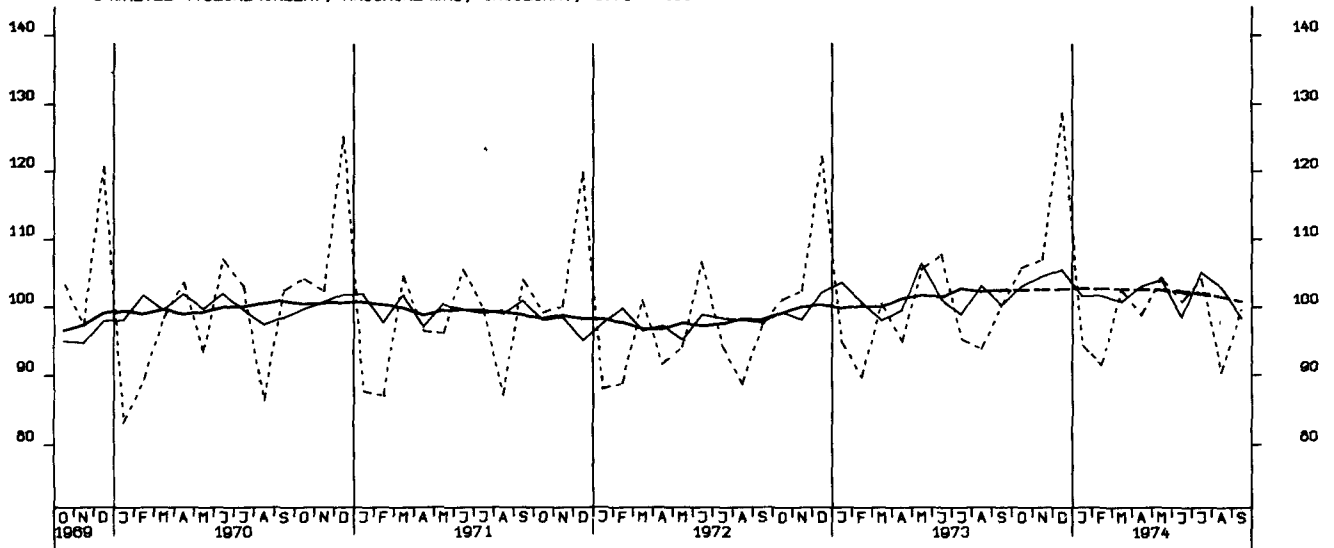

BAUGENEHMIGUNGEN, VERANSCHL. REINE BAUKOSTEN, WOHN- U. NICHTWOHNGB. 1970-100

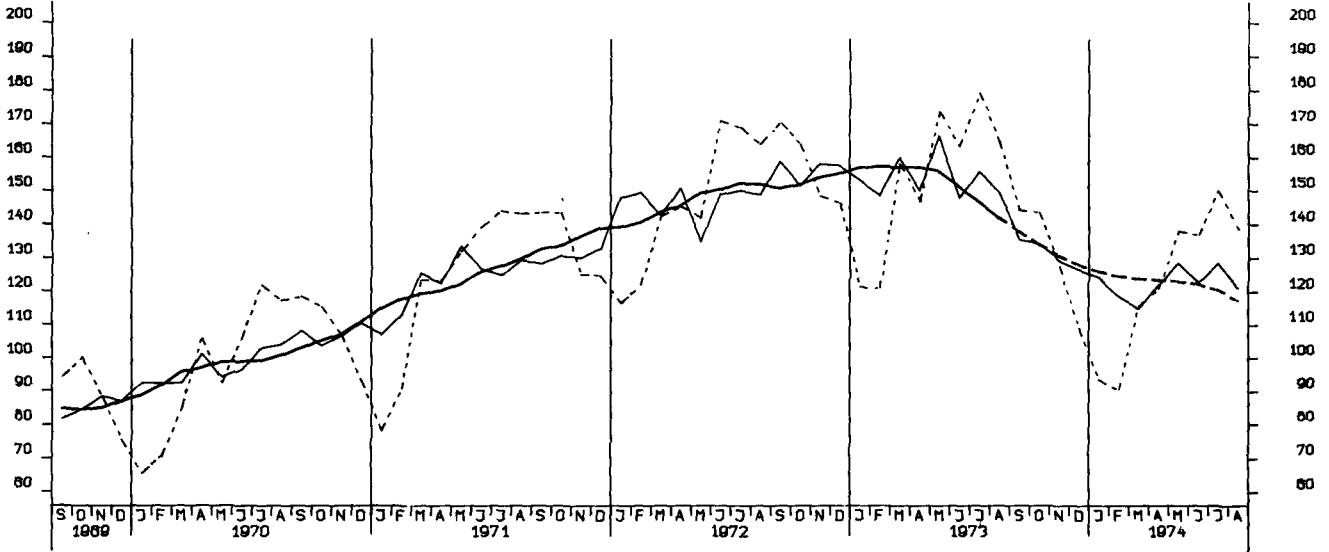

GENEHMIGTE WOHNUNGEN (ANZAHL)

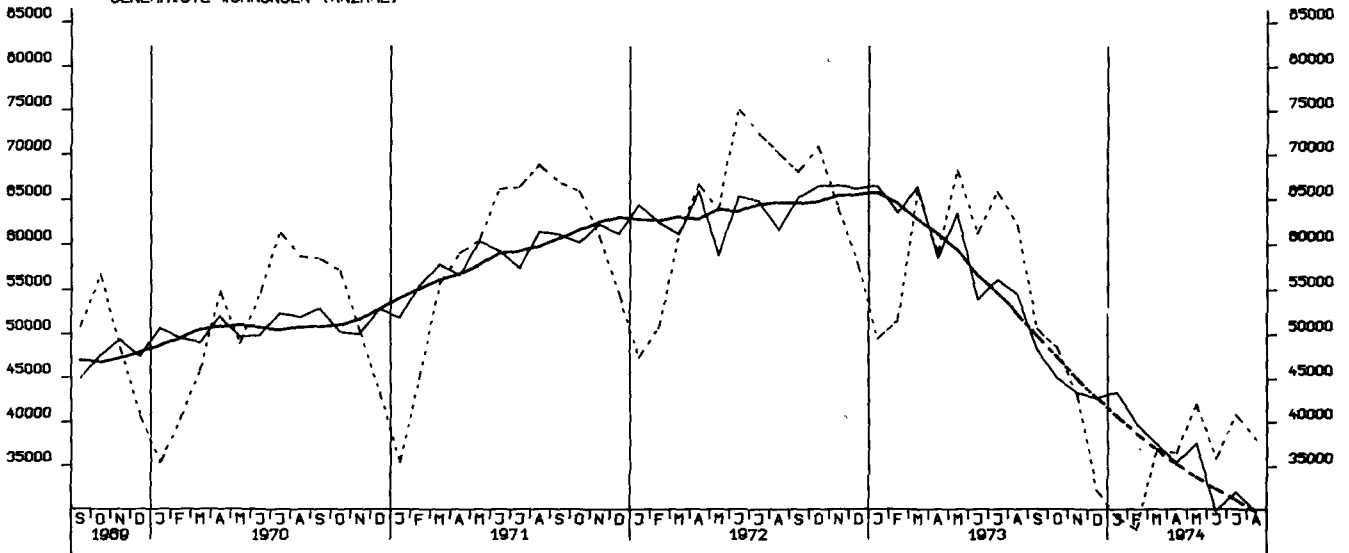

FERTIGGESTELLTE WOHNUNGEN (ANZAHL)

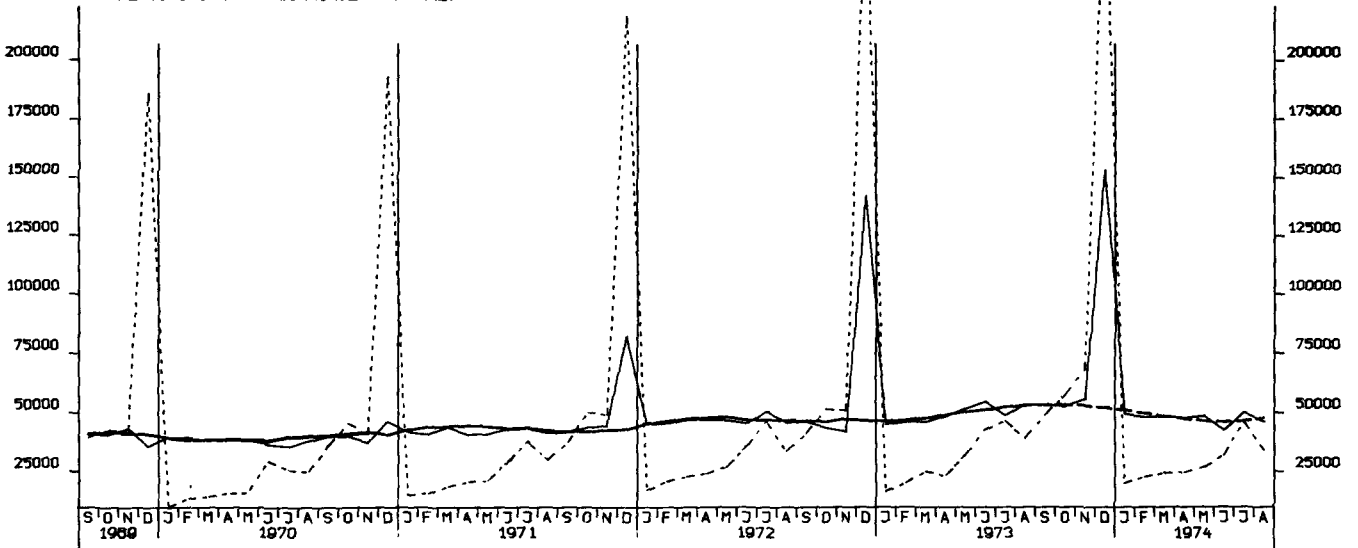

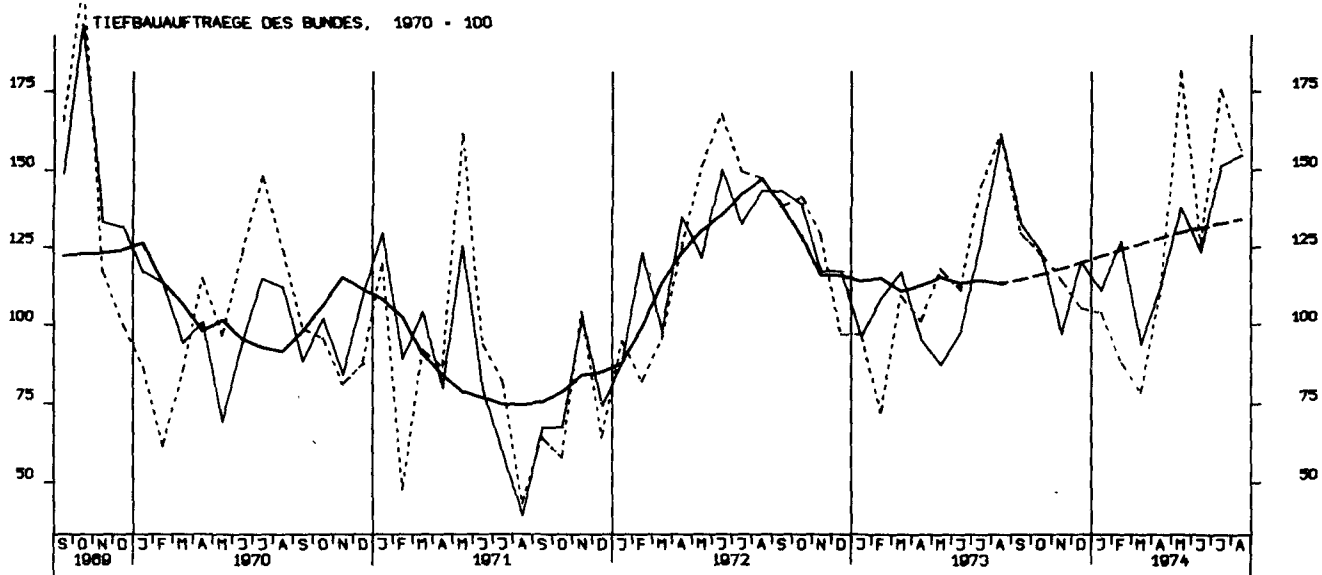
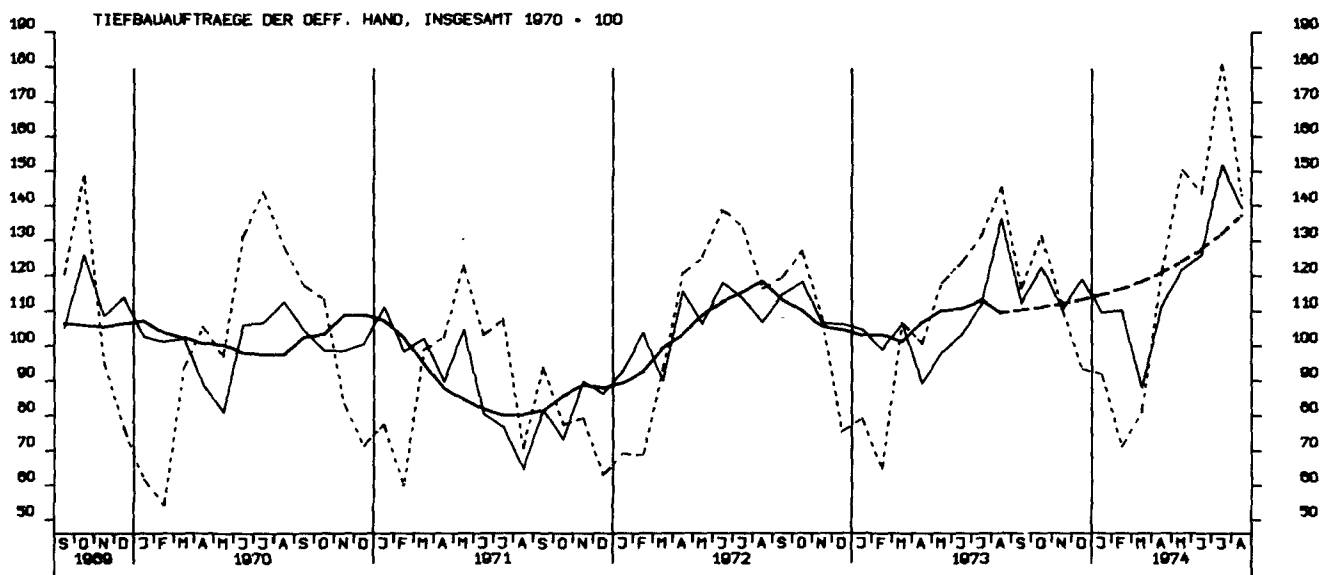
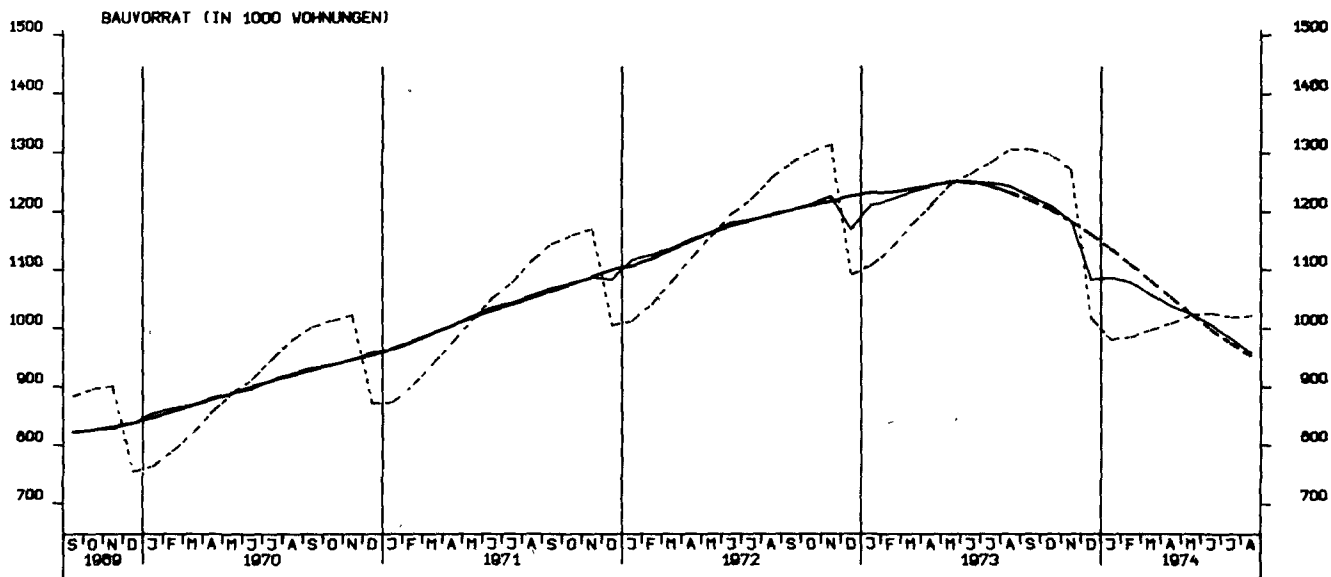

TIEFBAUAUFTRAEGE DER LAENDER, 1970 = 100

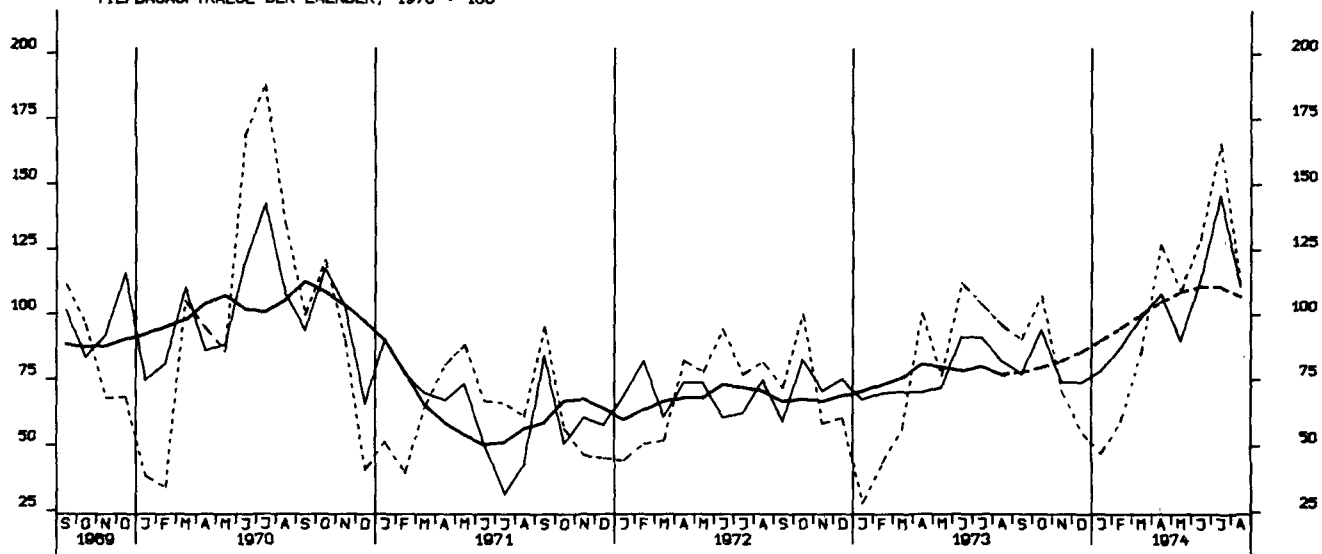

TIEFBAUAUFTRAEGE DER GEMEINDEN UND GEMEINDEVERBAEENDE, 1970 = 100

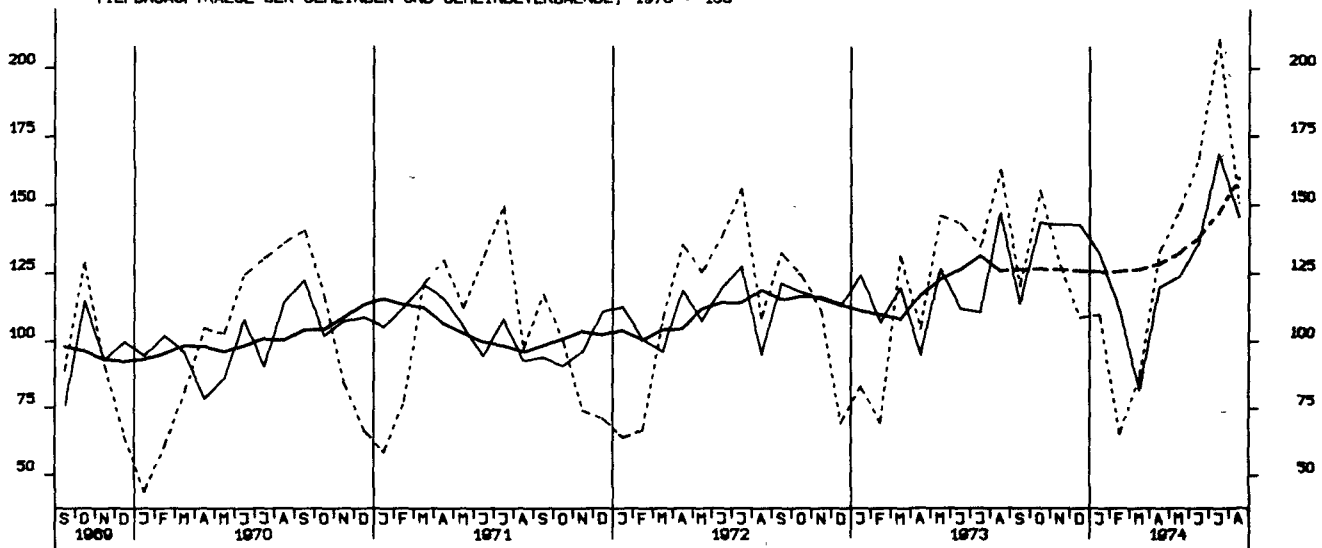

EINFUHR, INSGESAMT, TATSÄEHLICHE WERTE, MILL. DM

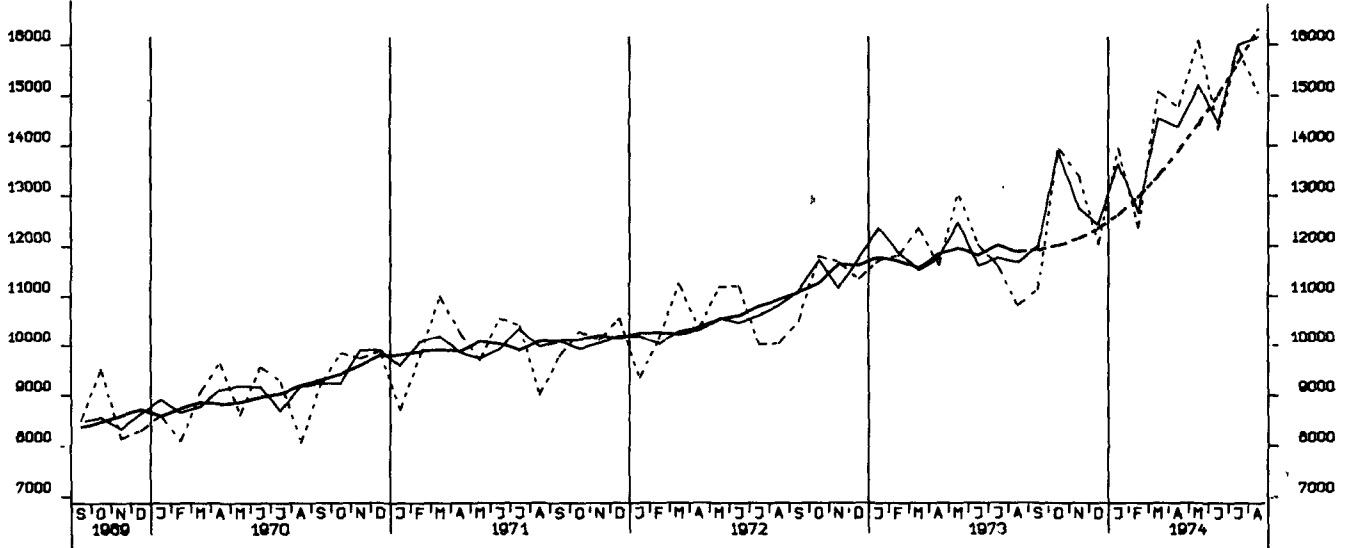

EINFUHR, ERNÄHRUNGSWIRTSCHAFT, TATSÄEHLICHE WERTE, MILL. DM

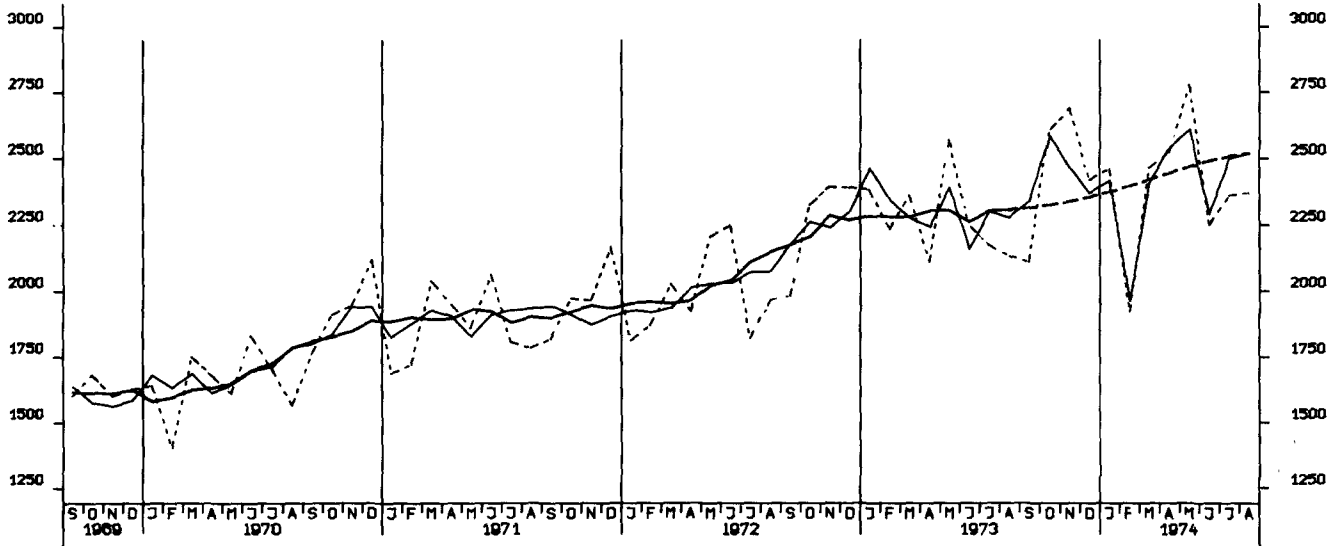

EINFUHR, GEWERBL. WIRTSCHAFT (O. GUETER BUNDESREG), TATSÄEHL. WERTE, MILL. DM

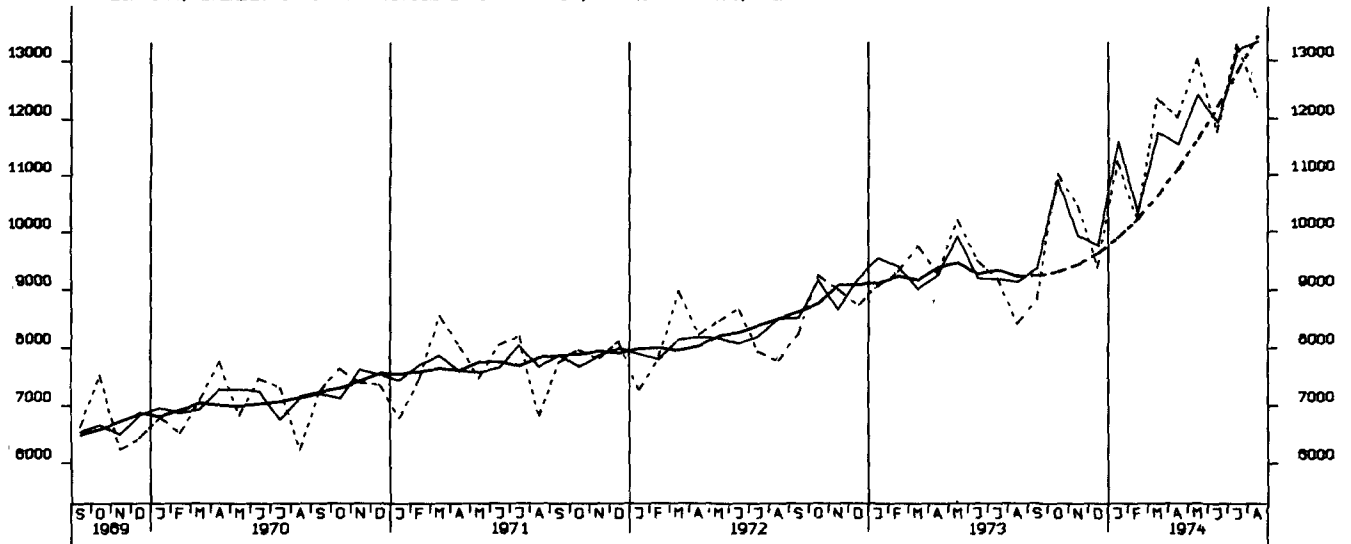

EINFUHR, ROHSTOFFE, TATSÄCHLICHE WERTE, MILL. DM

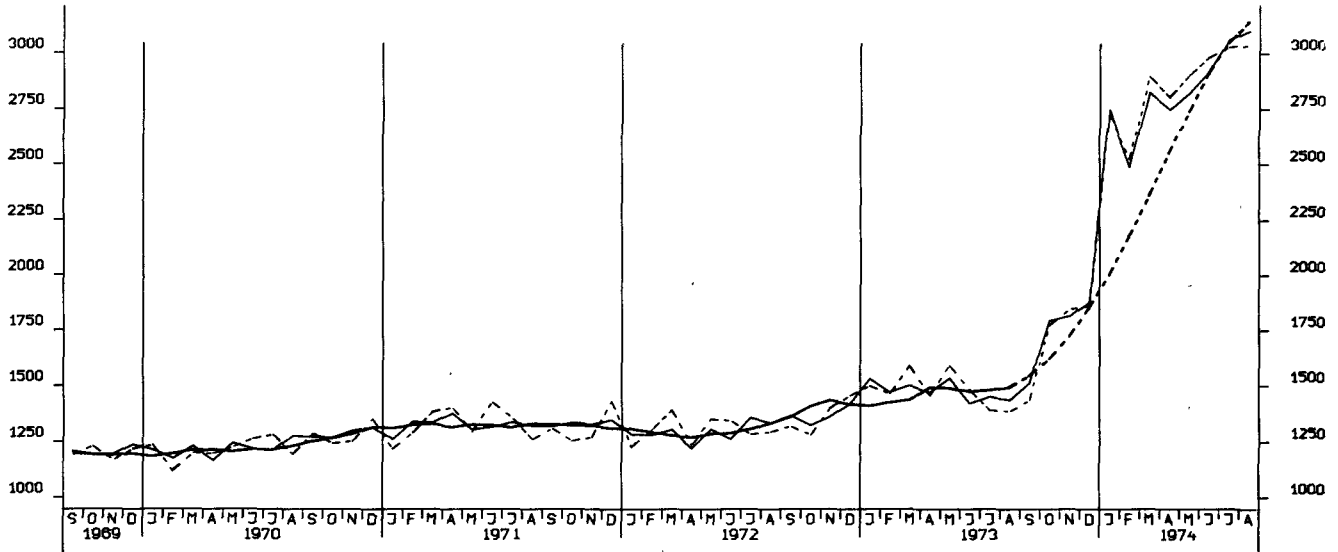

EINFUHR, ENDERZEUGNISSE (O. GUETER BUNDESREG), TATSÄCHLICHE WERTE, MILL. DM

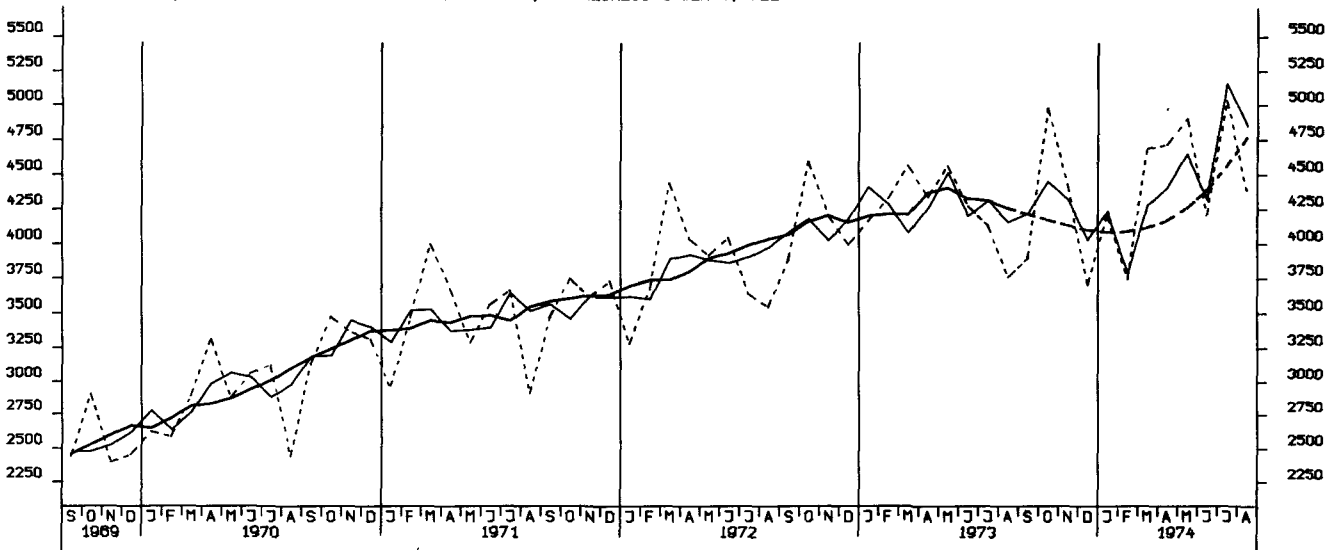

EINFUHR, HALBWAREN UND VORERZEUGNISSE, TATSÄCHLICHE WERTE, MILL. DM

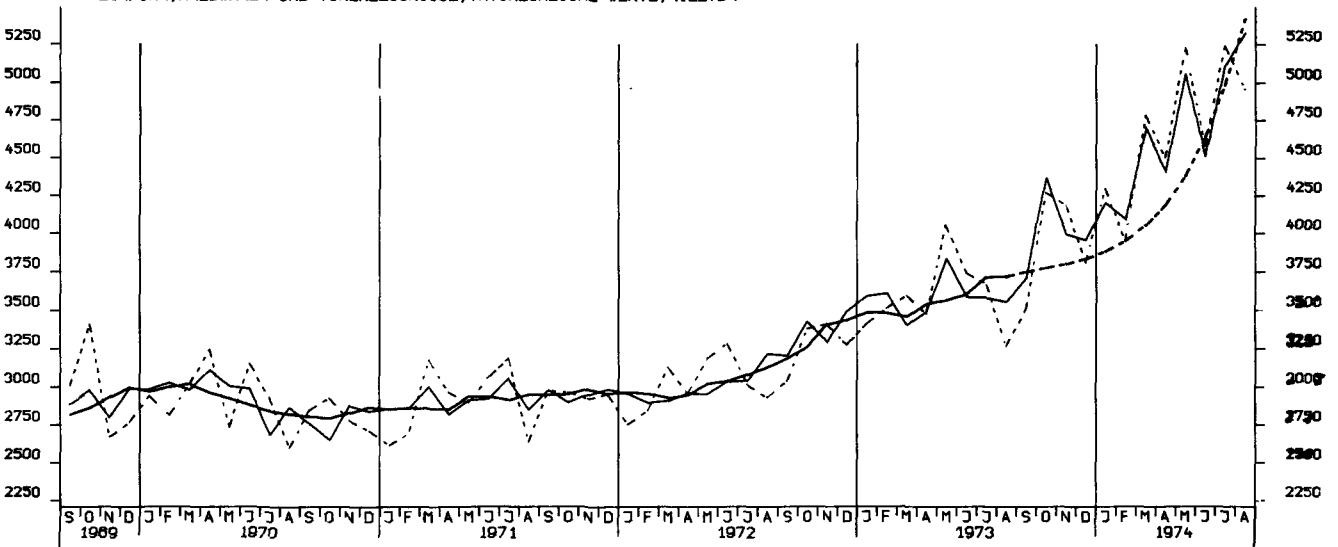

EINFUHR, EG-LÄNDER, TATSÄCHLICHE WERTE, MILL. DM

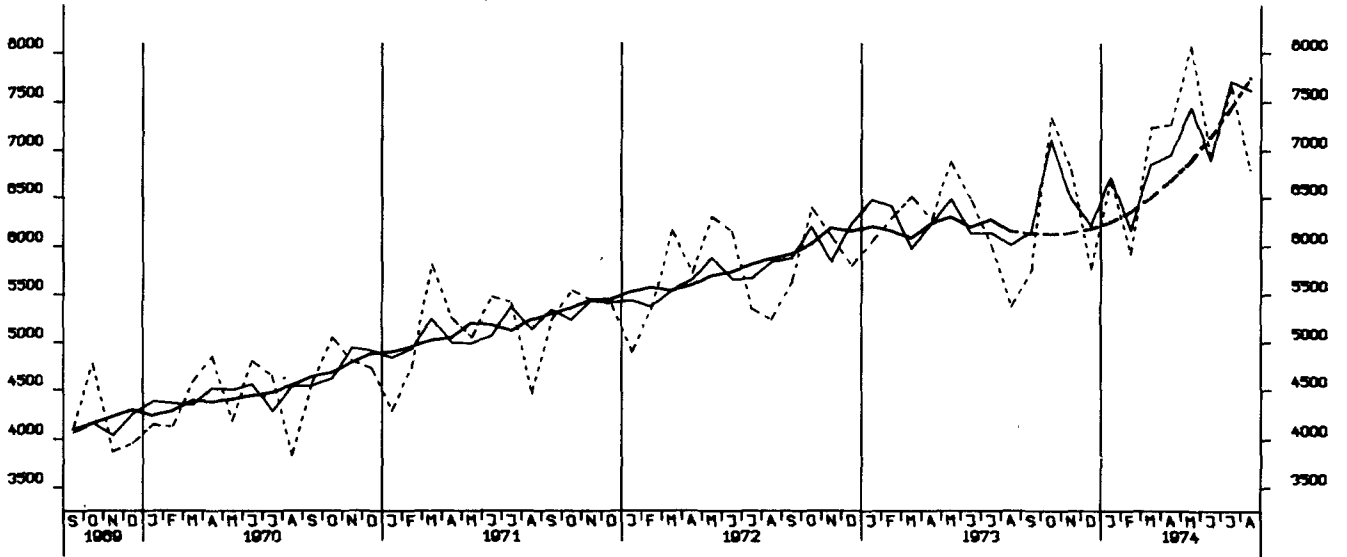

AUSFUHR, INSGESAMT, TATSÄCHLICHE WERTE, MILL. DM

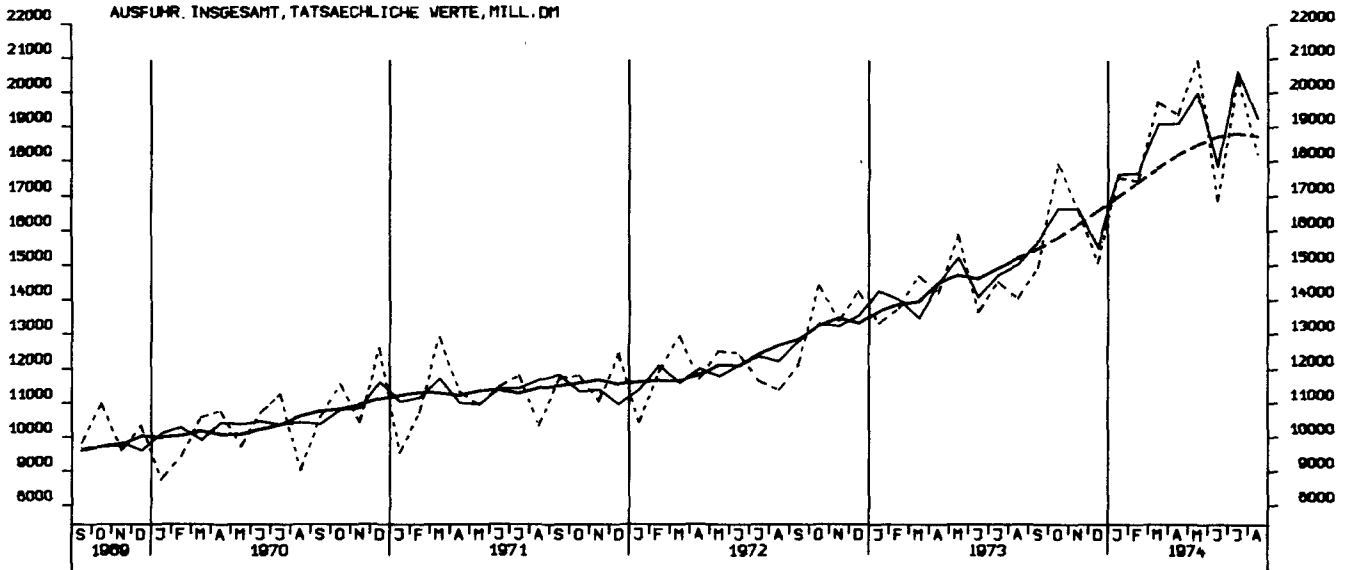

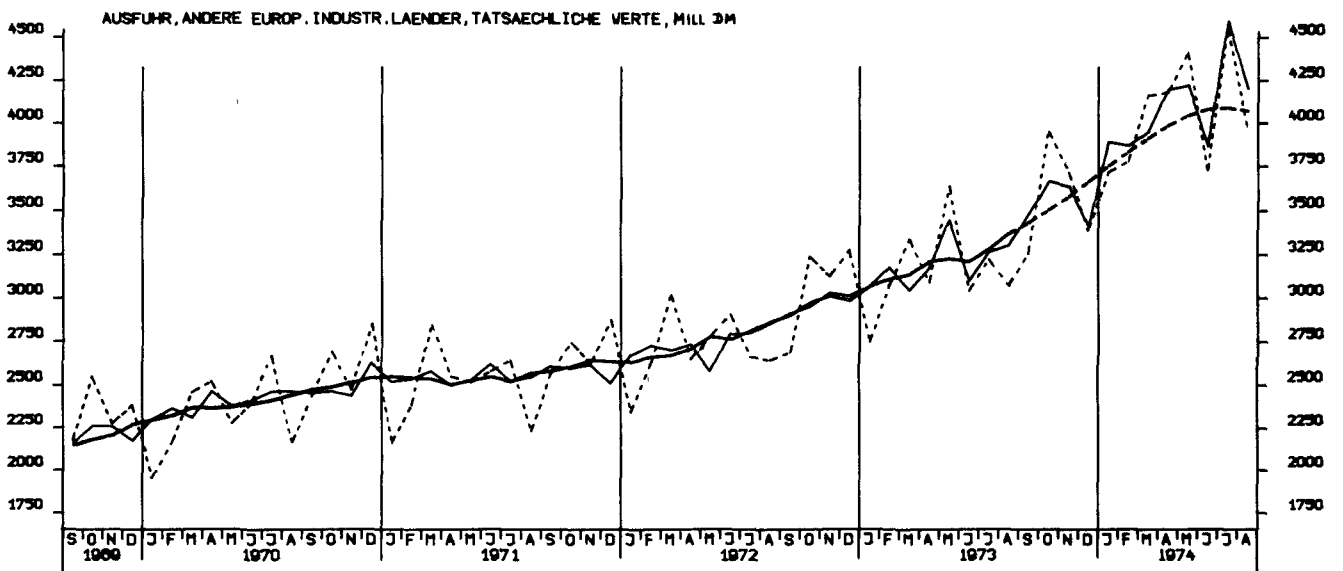
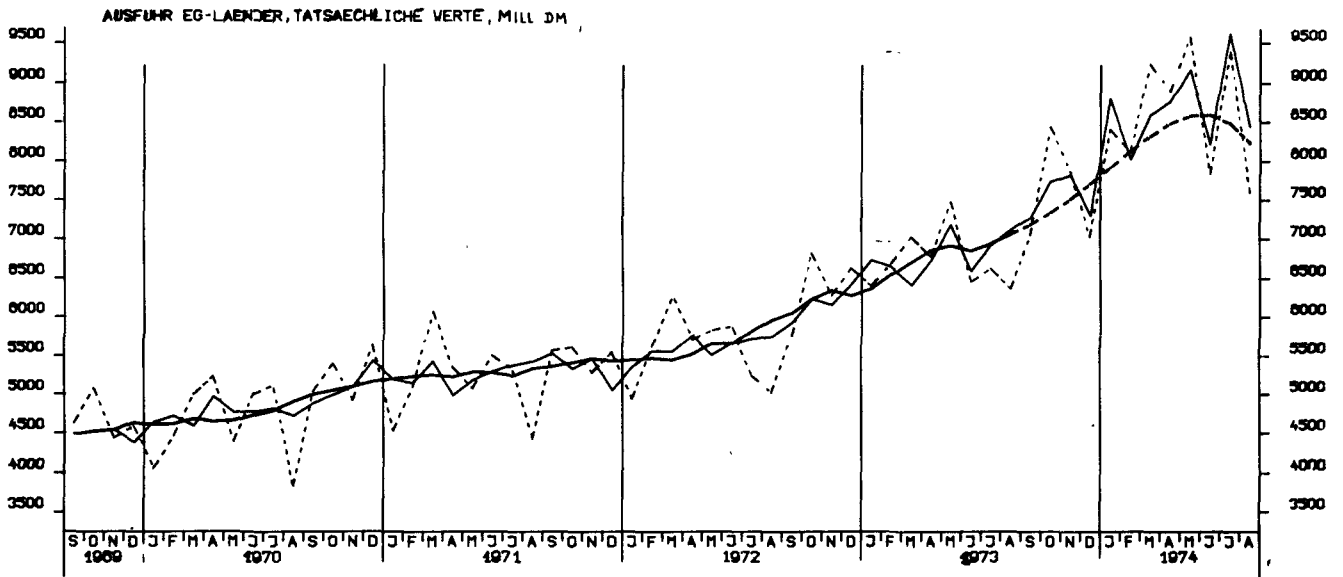

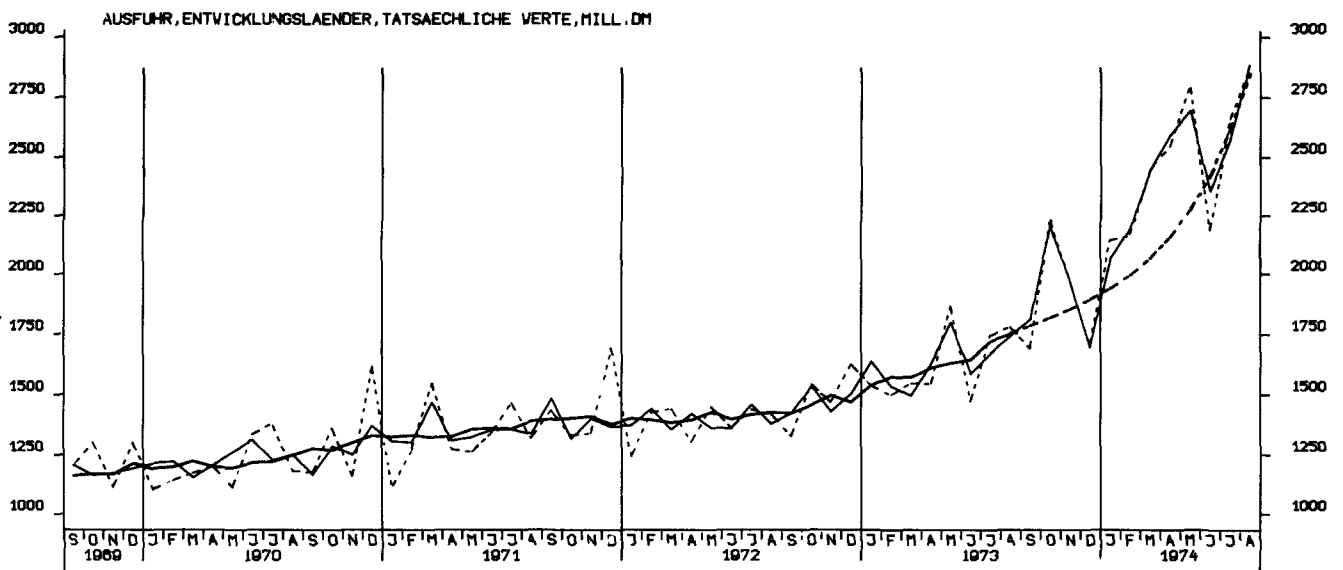
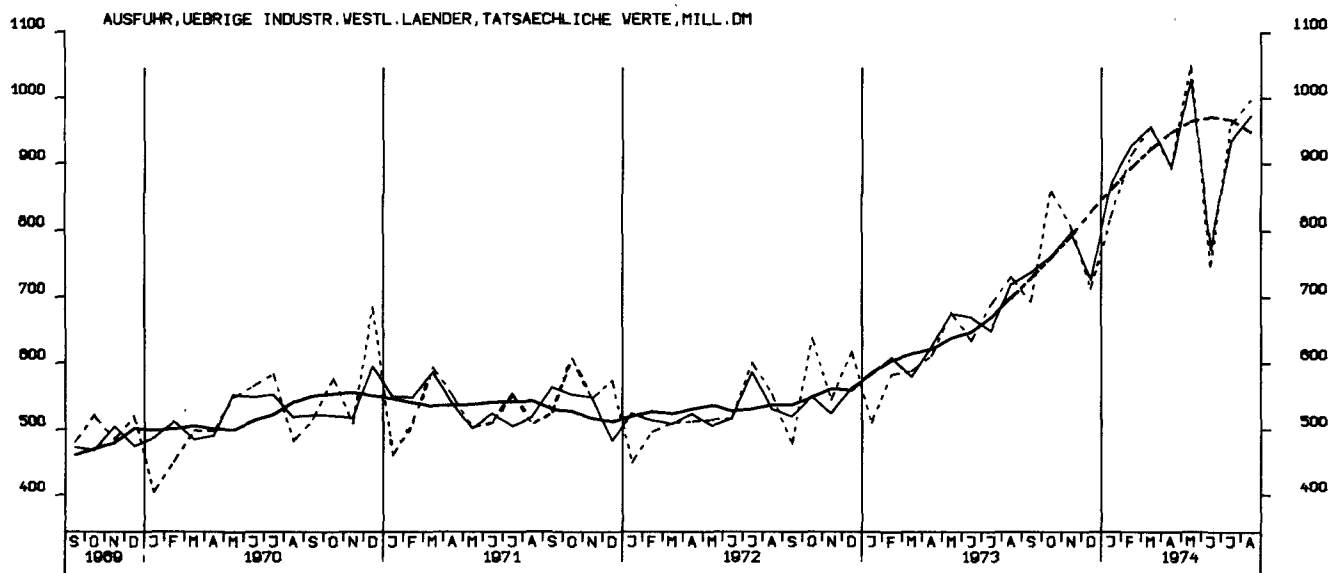
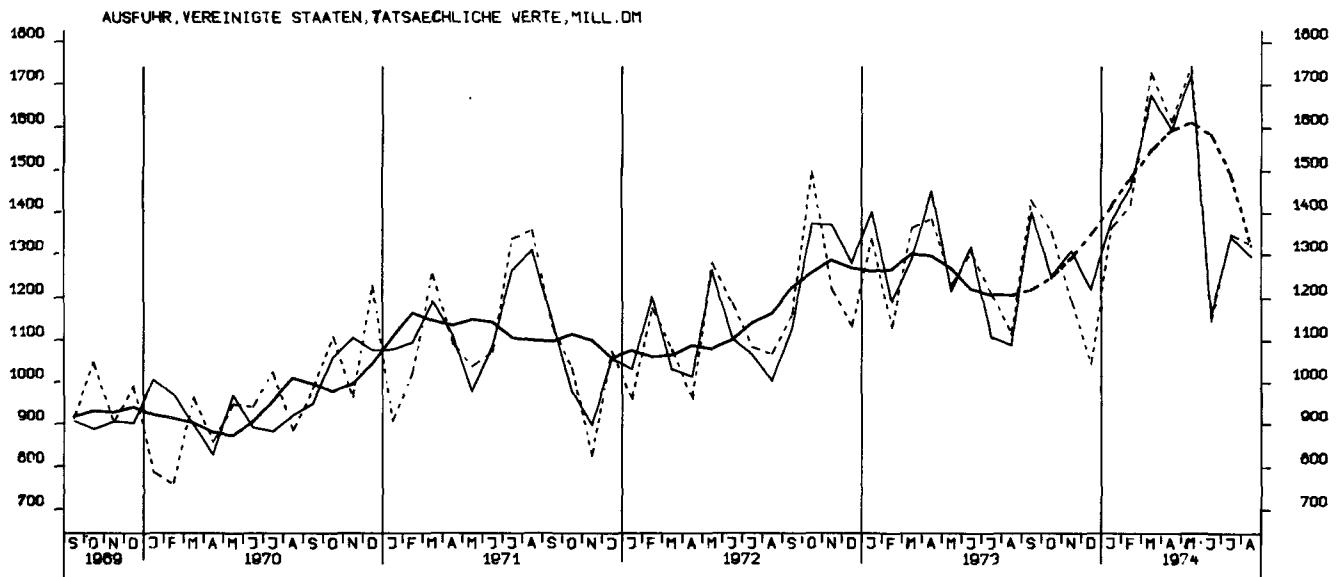

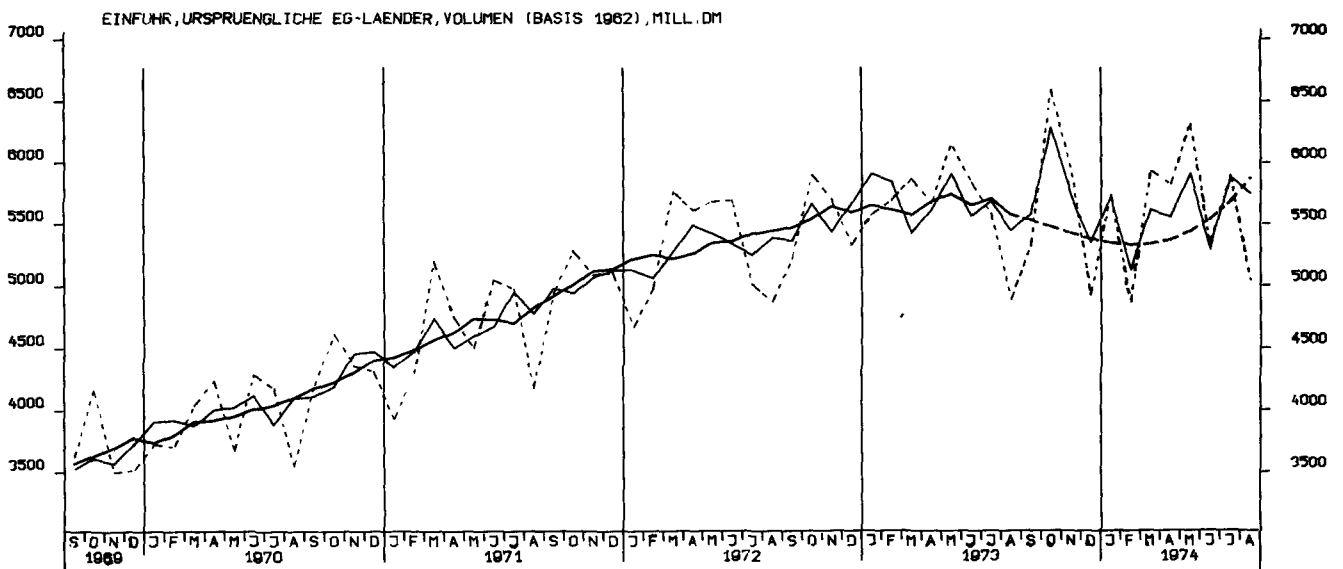
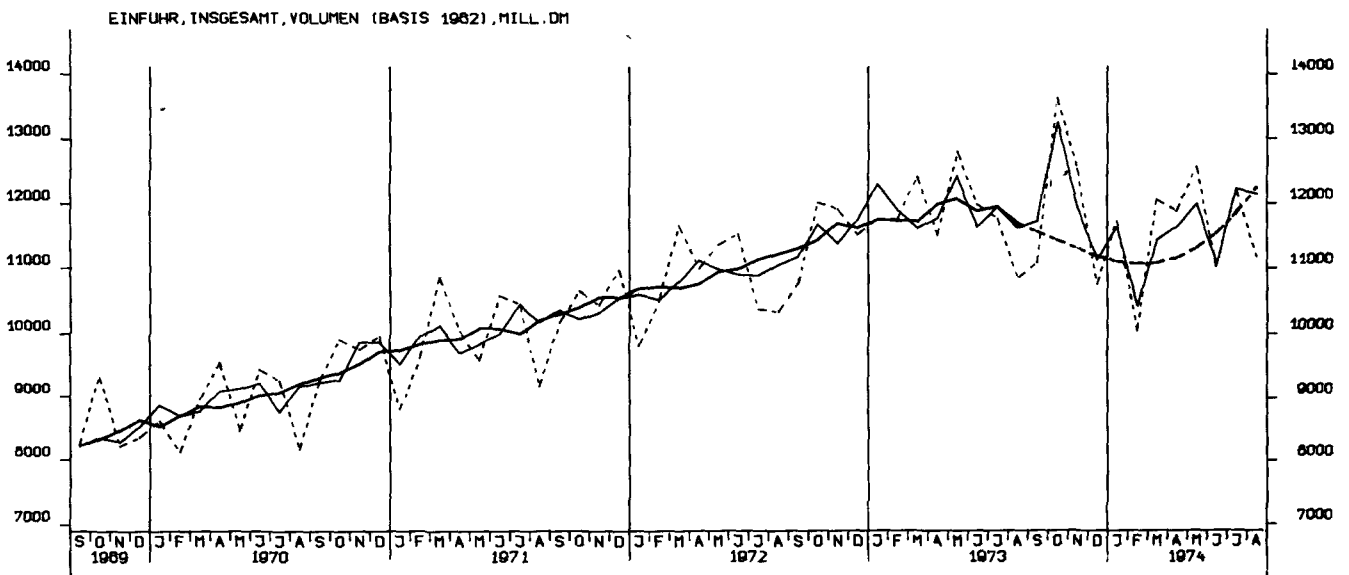
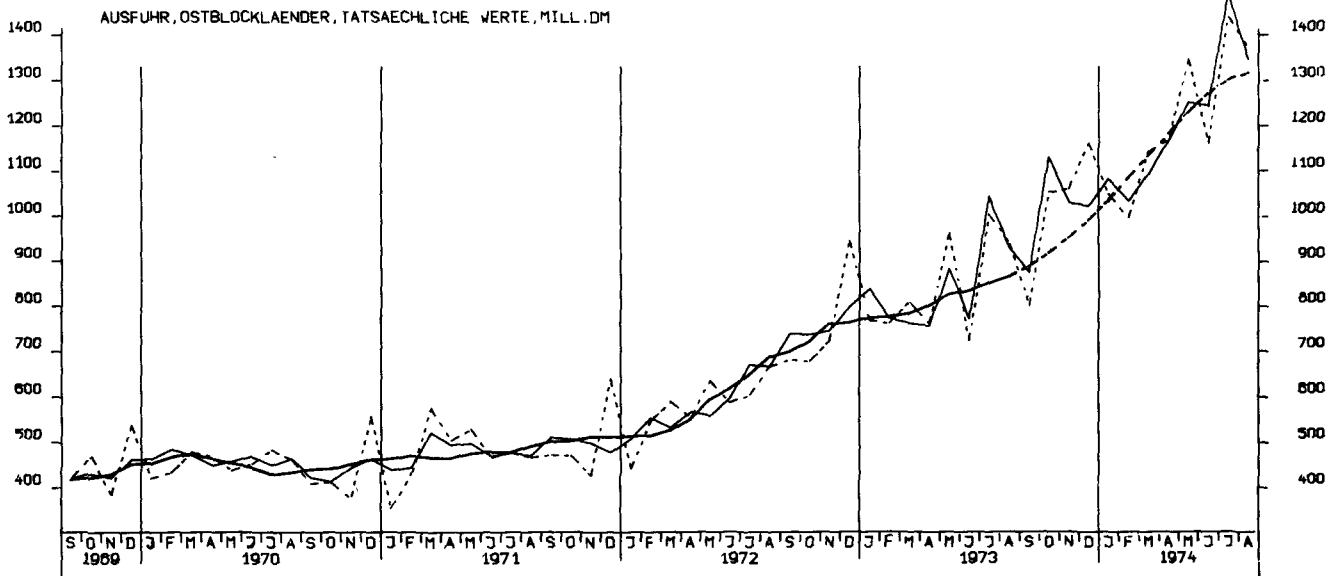

EINFUHR, UEBRIGE LAENDER, VOLUMEN (BASIS 1962), MILL. DM

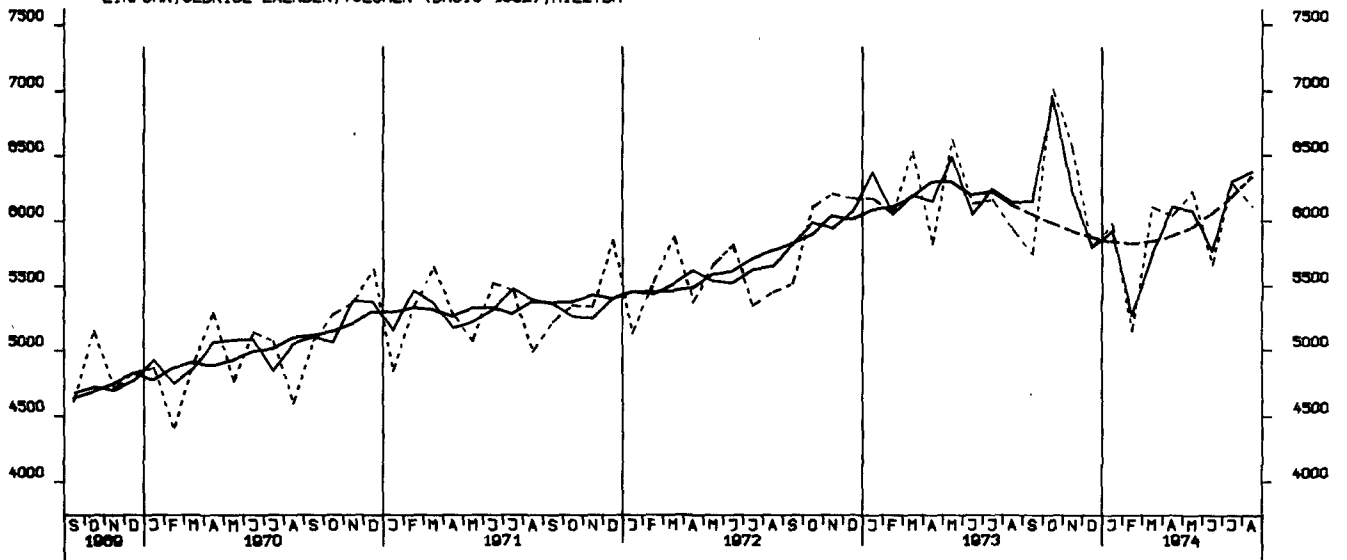

AUSFUHR, INSGESAMT, VOLUMEN (BASIS 1962), MILL. DM

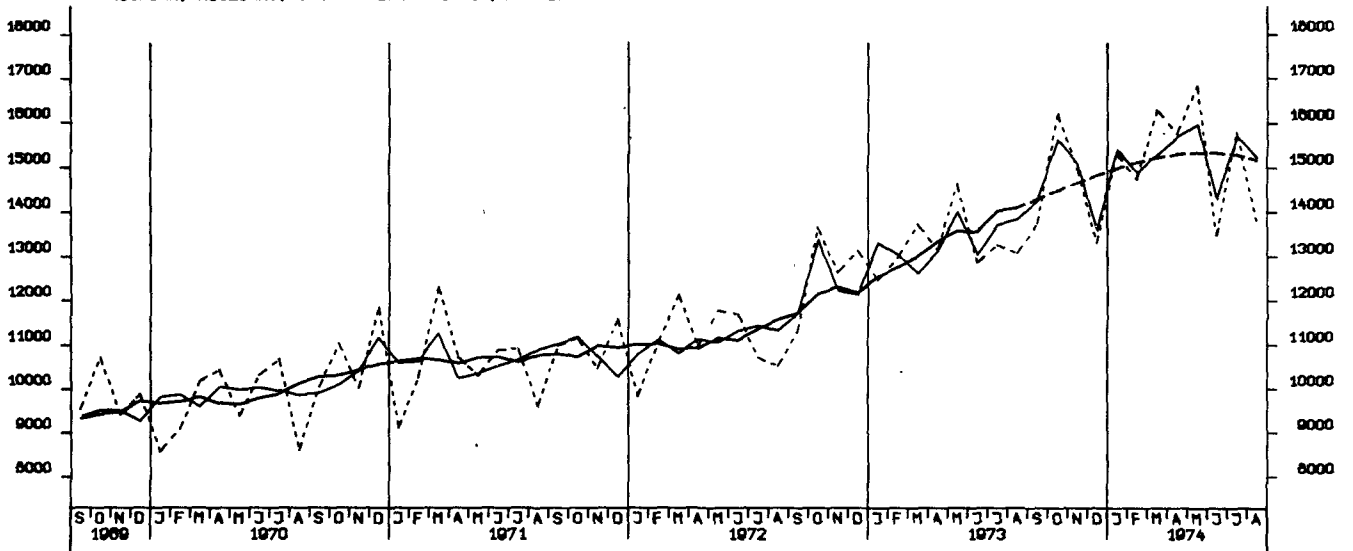

AUSFUHR, URSPRUENGLICHE EG-LAENDER, VOLUMEN (BASIS 1962), MILL. DM

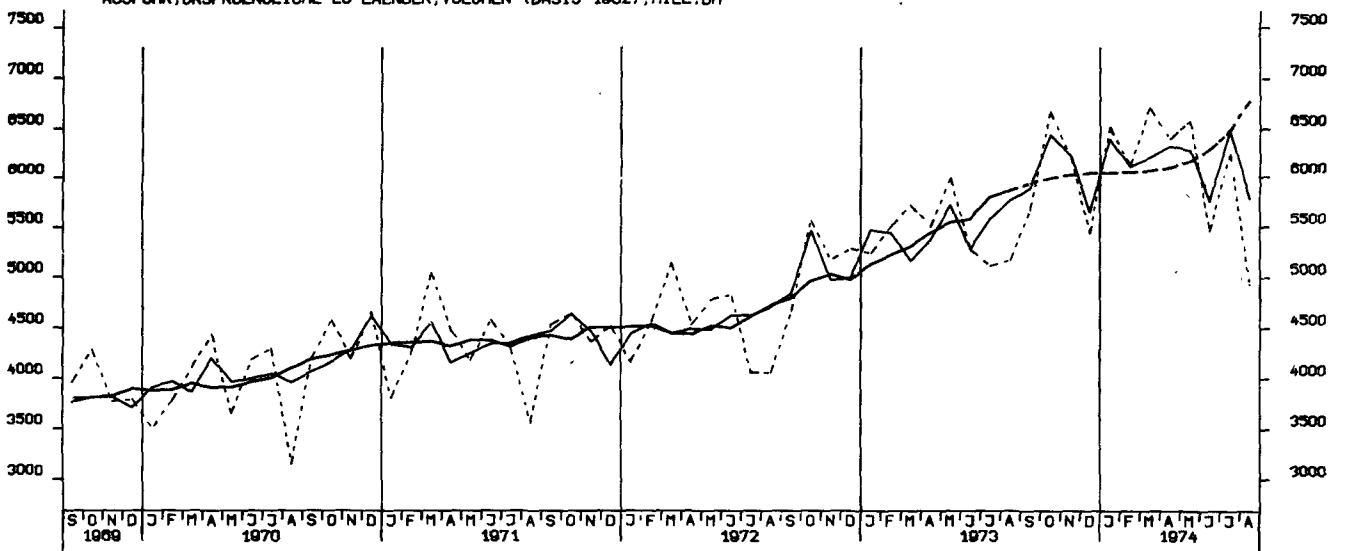

AUSFUHR, UEBRIGE LAENDER, VOLUMEN (BASIS 1962), MILL. DM

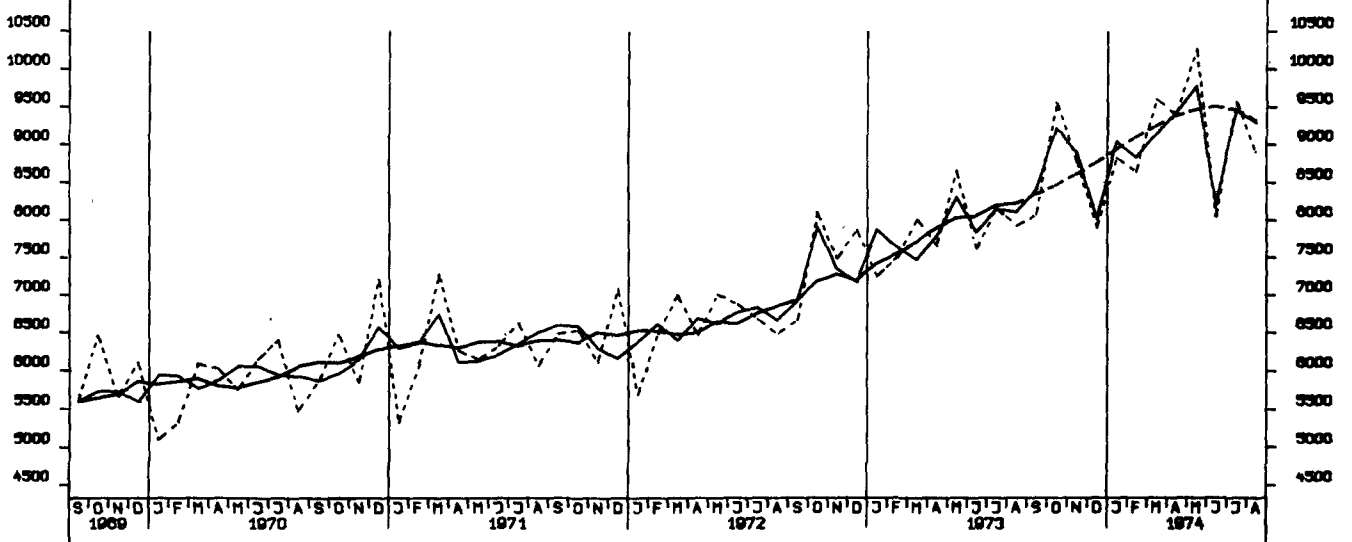

STATISTISCHES BUNDESAMT - WIESBADEN

I. Zusammenfassende Veröffentlichungen

In dieser Gruppe werden Ergebnisse aus mehreren oder allen Arbeitsgebieten des Amtes veröffentlicht. Sie wird gegliedert in:

A. Allgemeine zusammenfassende Veröffentlichungen

Statistisches Jahrbuch für die Bundesrepublik Deutschland (jährlich)
Wirtschaft und Statistik (monatlich)
Statistischer Wochendienst (wöchentlich)
Wirtschaftskalender (vierteljährlich und jährlich)
u. a. m.

B. Organisation der Statistik, allgemeine Methodenfragen

Das Arbeitsgebiet der Bundesstatistik (unregelmäßig in Deutsch, Englisch und Französisch)
Quellennachweis regionalstatistischer Ergebnisse (1965)
Die Arbeiten des Statistischen Bundesamtes (unregelmäßig)
Gegenwarts- und Zukunftsangaben der amtlichen Statistik (1972)
u. a. m.

C. Wirtschaftsbeobachtung, Strukturuntersuchungen

Bevölkerungsstruktur und Wirtschaftskraft der Bundesländer (jährlich)
Die Frau in Familie und Beruf (1970)
Die älteren Mitbürger und ihre Lebensverhältnisse (1971)
Indikatoren zur Wirtschaftsentwicklung (Zeitreihen mit Saisonbereinigung; monatlich)
Bevölkerung und Wirtschaft 1872 – 1972 (1972)
Lange Reihen zur Wirtschaftsentwicklung (1973)
u. a. m.

D. Allgemeine Statistik des Auslandes

Internationale Monatszahlen (monatlich)
Länderberichte (unregelmäßig)
Länderkurzberichte (monatlich 4 Berichte)

E. Kurzbroschüren

Zahlenkompaß (jährlich)
u. a. m.

II. Fachveröffentlichungen

In mehreren Fachserien werden Ergebnisse aus den einzelnen Fachgebieten mit unterschiedlicher Erscheinungsfolge herausgegeben. Die nachstehenden Fachserien werden in Veröffentlichungsreihen mit laufend anfallenden Ergebnissen und Sonderbeiträgen einer Statistik sowie in Einzelveröffentlichungen (Zählungsergebnisse) untergliedert.

Fachserie A Bevölkerung und Kultur

Fachserie B Land- und Forstwirtschaft, Fischerei

Fachserie C Unternehmen und Arbeitsstätten

Fachserie D Industrie und Handwerk

Fachserie E Bauwirtschaft, Bautätigkeit, Wohnungen

Fachserie F Groß- und Einzelhandel,
Gastgewerbe, Reiseverkehr

Fachserie G Außenhandel

Fachserie H Verkehr

Fachserie I Geld und Kredit

Fachserie K Öffentliche Sozialleistungen

Fachserie L Finanzen und Steuern

Fachserie M Preise, Löhne, Wirtschaftsrechnungen

Fachserie N Volkswirtschaftliche Gesamtrechnungen

III. Systematische Verzeichnisse

Unter diesem Sammeltitel erscheinen Systematiken, die bei der Bearbeitung der Statistiken verwendet werden.

IV. Kartographische Darstellungen

Diese werden als Ergänzung zu den Veröffentlichungen ausgewählter Sachgebiete herausgegeben.

Prospekte mit ausführlichen Angaben sind bei dem Verlag W. Kohlhammer, 6500 Mainz 42, Philipp-Reis-Straße 3, Postfach 120, erhältlich.