

LS

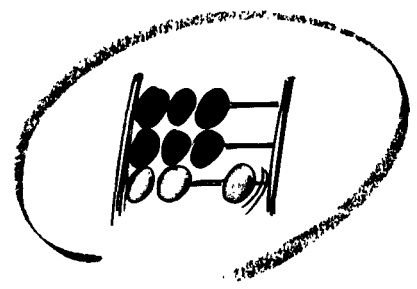

Statistisches Bundesamt

Verkehr aktuell

Mai 1999

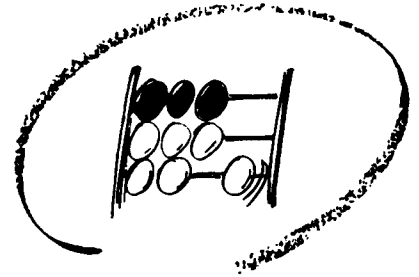

Statistisches Bundesamt

Verkehr aktuell

Mai 1999

— **METZLER** —
POESCHEL

Statistisches Bundesamt
Bibliothek - Dokumentation - Archiv

Herausgeber: Statistisches Bundesamt, Wiesbaden



Fachliche Informationen zu dieser Veröffentlichung können Sie direkt beim Statistischen Bundesamt erfragen:
Gruppe V C, Telefon: 06 11 / 75 - 24 24, 24 73, 35 67 oder Fax: 06 11 / 72 40 00
E-Mail: verkehr@statistik-bund.de, binnenschifffahrt@statistik-bund.de, eisenbahnverkehr@statistik-bund.de,
luftverkehr@statistik-bund.de, seeschifffahrt@statistik-bund.de, strassenpersonenverkehr@statistik-bund.de,
verkehrsunfaelle@statistik-bund.de

Verlag: Metzler-Poeschel, Stuttgart

Verlagsauslieferung: SFG – Servicecenter Fachverlage GmbH
Postfach 43 43
72774 Reutlingen
Telefon: 0 70 71 / 93 53 50
Telefax: 0 70 71 / 3 36 53
Internet: <http://www.s-f-g.com>
E-Mail: staba@s-f-g.com

Erscheinungsfolge: monatlich

Erschienen im Mai 1999

Einzelpreis: DM 14,40 / EUR 7,36

Jahresbezugspreis: DM 156,- / EUR 79,76 (für 12 Hefte) zuzüglich Versandkosten

Bestell-Nummer: 1020230 - 99105

ISSN:1434 - 6842

Recyclingpapier aus 100 % Altpapier.



Diese Veröffentlichung kann auch als Diskette (3,5"; 1,44 MB; MS-Excel 5.0) in halbjährlicher Periodizität (Ausgabe Dezember und Juni) zum Preis von DM 25.- je Ausgabe zzgl. Versandkosten über Statistisches Bundesamt, ZB/PVM, 65180 Wiesbaden (Telefax: 75 25 55) bestellt werden.



Daten aus dieser Veröffentlichung sind auch in unserer Datenbank STATIS-BUND als Zeitreihen gespeichert und können gegen Entgelt via Internet (www.statistik-bund.de/zeitreih/home.htm), auf Diskette, Magnetbandkassette oder CD-ROM bezogen werden.

Nähere Informationen dazu erhalten Sie telefonisch unter:
06 11 / 75 - 27 16 oder - 22 56 oder per Fax unter 06 11 / 72 40 00.



Allgemeine Informationen über das Statistische Bundesamt und sein Datenangebot erhalten Sie:

- im Internet: <http://www.statistik-bund.de>

oder bei unseren Allgemeinen Auskunftsdiensten

65180 Wiesbaden

- Telefon: 06 11 / 75 24 05
- Telefax: 06 11 / 75 33 30
- E-Mail: auskunftsdienst@statistik-bund.de

Zweigstelle Berlin

Postfach 276

10124 Berlin

- Telefon: 030 / 23 24 68 66
- Telefax: 030 / 23 24 68 72
- E-Mail: stba-berlin.infodienst@t-online.de

© Statistisches Bundesamt, Wiesbaden 1999
Alle Rechte vorbehalten.

Für nichtgewerbliche Zwecke sind Nachdruck und Verbreitung mit Quellenangabe gestattet. Die Verbreitung über elektronische Systeme bedarf stets der vorherigen Genehmigung.

Bestellschein

Statistisches Bundesamt
ZB/PVM-Verkehr aktuell
Vertrieb von Veröffentlichungen

65180 Wiesbaden

**Der direkte
Telefax
06 11/75 25 55
Draht**

Betr.: Bestellung von *Verkehr aktuell* als Zeitschrift oder auf elektronischem Datenträger

	Monatszeitschrift	Abonnement- Anzahl	Bestellnummer/ Format DIN A4	Jahresabonnement für 12 Hefte zzgl. Versandkosten
	Verkehr aktuell Monatszeitschrift Auslieferung erfolgt über: Verlag Metzler-Poeschel, SFG-Servicecenter Fachverlage GmbH, Kusterdingen	<input type="checkbox"/>	1020230-99199 beginnend mit Abo- Jahr 1999	155,- DM für das Jahr 1999 Auslieferung Heft 1/99: Ende Januar 1999 mit Rechnungsstellung über Jahresabonnement
Bestellungen der einzelnen Monatsausgaben sind ebenfalls möglich. Angaben über aktuell vorliegenden Berichtsmonat sowie Preis auf Anfrage.				

	Diskettenpaket	Disketten- nutzungen	Lizenzgebühr
	Verkehr aktuell halbjährlich mit Monats- und Jahresergebnissen Formatbeschreibung und Installations- voraussetzungen sowie Dateninhalte: s. Rückseite des Bestellscheins	für die einfache Nutzung	DM 25,00 je Ausgabe zzgl. Versandkosten 5,- DM

Rechnungsanschrift

Name/Vorname/Firma

Straße/Nr./Postfach

Postleitzahl/Wohnort

Ansprechpartner/Telefonnummer

Lieferanschrift, falls abweichend von
der Rechnungsanschrift

Name/Vorname/Firma

Straße/Nr./Postfach

Postleitzahl/Wohnort

Ansprechpartner/Telefonnummer

Datum Unterschrift/Firmenstempel

Bitte keine Vorauszahlungen leisten, Rechnung abwarten.

Das Diskettenpaket **Verkehr aktuell – VK** – enthält wichtige Monats- und Jahresergebnisse der amtlichen Statistik aus vielen Bereichen des Verkehrs und wird in halbjährlicher Neuauflage auf einer Diskette (3 1/2", HD) geliefert. Alle Daten sind im Format EXCEL 5.0 gespeichert. Die Diskettenbeschreibung ist im Format WORD 6.0 für Windows 3.1 und das Impressum als TXT-Datei hinterlegt.

Die Diskette 1(1) enthält:

- **IMPRESS.TXT:** Impressum
- **LIESMICH.DOC:** Beschreibung des Diskettenpakets und generelle Informationen
- **KAP_0.XLS:** Zusammenfassende Übersicht – Diagramm
- **KAP_1_1.XLS bis KAP_1_7.XLS:** Güterverkehr (Eisenbahnverkehr, Binnenschifffahrt, Seeverkehr, Luftverkehr, Straßenverkehr inländischer LKW, Rohrfernleitung)
- **KAP_2.XLS:** Personenverkehr (Öffentlicher Straßenpersonenverkehr, Eisenbahn, Luftverkehr)
- **KAP_3.XLS:** Straßenverkehrsunfälle
- **KAP_4.XLS:** Kraftfahrzeuge (Bestand und Zulassungen von Kraftfahrzeugen und -anhängern; darunter PkW nach Ländern)
- **KAP_5.XLS:** Unternehmensinsolvenzen im Verkehr
- **KAP_6.XLS:** Sozialversicherungspflichtig Beschäftigte im Verkehr
- **KAP_7.XLS:** Harmonisierter Verbraucherpreisindex für Verkehr

Installationsvoraussetzungen:

- PC mit Betriebssystem MS-DOS, 3 1/2" Diskettenlaufwerk high density (Empfehlung: PC mit Pentium-Prozessor und mind. 90 Mhz Taktfrequenz)
- Programm MS-Windows ab Version 3.1 als graphische Benutzeroberfläche
- Programm EXCEL 5.0
- 1 MB Speicherplatzbedarf für Daten

Achtung: Im Lieferumfang sind keine Programme enthalten.

Erscheinungsweise: halbjährlich

Preis für die einfache Nutzung je Ausgabe: DM 25,- zzgl. Versandkosten

Nutzungsrechte:

Mehrfachnutzungen müssen schriftlich angezeigt werden. Durch die Zahlung der doppelten Nutzungsvergütung hat der Nutzer das Recht zur uneingeschränkten **Mehrfachnutzung für den eigenen Gebrauch**. Eine Weitergabe des Rechtes an Dritte (**gewerblicher Gebrauch**) ist hiernach jedoch **nicht gestattet**. Dies bedarf einer gesonderten Lizenzvereinbarung (Lizenzvertragsmuster wird auf Anfrage übersandt).

Copyright:

© Statistisches Bundesamt, Wiesbaden, 1998

Alle Rechte vorbehalten.

Für nichtgewerbliche Zwecke sind Nachdruck und Verbreitung mit Quellenangabe gestattet. Die Verbreitung über elektronische Systeme bedarf stets der vorherigen Zustimmung.

Lizenzinformation:

Mit Öffnen der Umverpackung erkennen Sie die o.g. Lizenzbedingungen an.

Das Öffnen des Diskettenpaketes verpflichtet zum Kauf.

Inhalt

Tabellenteil

Zusammenfassende Übersicht	7
1 Güterverkehr	
1.1 Eisenbahnverkehr	
1.1.1 Beförderungsmenge im Wagenladungsverkehr nach Hauptverkehrsrelationen	8
1.1.2 Beförderungsleistung im Inland im Wagenladungsverkehr nach Hauptverkehrsrelationen	9
1.1.3 Beförderungsmenge im Wagenladungsverkehr nach Güterabteilungen	10
1.1.4 Beförderungsleistung im Inland im Wagenladungsverkehr nach Güterabteilungen	12
1.1.5 Güterumschlag im Wagenladungsverkehr nach Ländern	14
1.2 Binnenschifffahrt	
1.2.1 Beförderungsmenge nach Hauptverkehrsrelationen	16
1.2.2 Beförderungsleistung im Inland nach Hauptverkehrsrelationen	17
1.2.3 Beförderungsmenge nach Güterabteilungen	18
1.2.4 Beförderungsleistung im Inland nach Güterabteilungen	20
1.2.5 Güterumschlag nach Ländern	22
1.3 Seeverkehr	
1.3.1 Beförderungsmenge nach Hauptverkehrsrelationen	24
1.3.2 Grenzüberschreitender Containerverkehr	25
1.3.3 Güterbeförderung nach Kontinenten	26
1.3.4 Beförderungsmenge nach Güterabteilungen	28
1.3.5 Güterumschlag nach Küstenländern	30
1.3.6 Indizes der Seefrachtraten	31
1.4 Binnenschifffahrt / Seeverkehr	
1.4 Güterumschlag in ausgewählten See- und Binnenhäfen	32
1.5 Luftverkehr	
1.5.1 Beförderungsmenge an Luftfracht nach Hauptverkehrsrelationen	34
1.5.2 Beförderungsmenge an Luftpost nach Hauptverkehrsrelationen	35
1.5.3 Luftfrachturnschlag auf ausgewählten Flughäfen	36
1.6 Straßenverkehr inländischer Lkw	
1.6.1 Beförderungsmenge nach Hauptverkehrsrelationen	37
1.6.2 Beförderungsleistung im In- und Ausland nach Hauptverkehrsrelationen	38
1.6.3 Beförderungsmenge und -leistung nach Verkehrsarten	39
1.6.4 Beförderungsmenge nach Güterabteilungen	40
1.6.5 Beförderungsleistung im In- und Ausland nach Güterabteilungen	42
1.7 Rohrleitungen	
1.7 Beförderung von Rohöl	44
2 Personenverkehr	
2.1 Öffentlicher Straßenpersonenverkehr	
2.1.1 Fahrgäste und Beförderungsleistung im Linien- und Gelegenheitsverkehr	45
2.1.2 Fahrgäste im Linienverkehr nach Ländern	46
2.1.3 Beförderungsleistung im Linienverkehr nach Ländern	48
2.2 Eisenbahn	
2.2 Fahrgäste und Beförderungsleistung im Nah- und Fernverkehr	50
2.3 Luftverkehr	
2.3.1 Fluggäste nach Hauptverkehrsrelationen	51
2.3.2 Einsteiger von deutschen Flughäfen nach ausgewählten europäischen Ländern	52
2.3.3 Einsteiger von deutschen Flughäfen nach ausgewählten außereuropäischen Ländern	54
2.3.4 Ein- und Aussteiger nach ausgewählten Flughäfen	56
3 Straßenverkehrsunfälle	58
4 Kraftfahrzeuge	
4.1 Bestand an Kraftfahrzeugen und Kraftfahrzeuganhängern	59
4.2 Bestand an Personenkraftwagen nach Ländern	60
4.3 Zulassungen bzw. Anmeldungen von fabrikneuen Kraftfahrzeugen und -anhängern mit amtlichen Kennzeichen	61
4.4 Zulassungen bzw. Anmeldungen von fabrikneuen Personenkraftwagen nach Ländern	62
5 Unternehmensinsolvenzen im Verkehr	64
6 Sozialversicherungspflichtig Beschäftigte im Verkehr	66
7 Harmonisierter Verbraucherpreisindex für Verkehr	67
Anhang	
Quellen zu Verkehrsdaten	
Veröffentlichungen des Statistischen Bundesamtes	69
Anschriften der Statistischen Landesämter	70
Sonstige Bezugsquellen	71

Contents

General table	7
1 Goods transport	
1.1 Railway transport	
1.1.1 Goods transport (full wagonloads) by main traffic relations	8
1.1.2 Transport performance (full wagonloads) by main traffic relations	9
1.1.3 Goods transport (full wagonloads) by kind of goods	10
1.1.4 Transport performance (full wagonloads) by kind of goods	12
1.1.5 Goods transshipment (full wagonloads) by länder	14
1.2 Inland waterways transport	
1.2.1 Goods transport by main traffic relations	16
1.2.2 Transport performance by main traffic relations	17
1.2.3 Goods transport by kind of goods	18
1.2.4 Transport performance by kind of goods	20
1.2.5 Goods transshipment by länder	22
1.3 Sea transport	
1.3.1 Goods transport by main traffic relations	24
1.3.2 International container transport	25
1.3.3 Goods transport by continents	28
1.3.4 Goods transport by kind of goods	26
1.3.5 Goods transshipment by länder situated on the coast	30
1.3.6 Indices of sea freight rates	31
1.4 Inland waterways transport / Sea transport	
1.4 Goods transshipment in selected sea ports and inland ports	32
1.5 Air transport	
1.5.1 Air freight by main traffic relations	34
1.5.2 Air mail by main traffic relations	35
1.5.3 Freight (loaded and unloaded) by selected airports	36
1.6 Road transport	
1.6.1 Goods transport by national vehicles by main traffic relations	37
1.6.2 Transport performance by national vehicles by main traffic relations	38
1.6.3 Goods transport and transport performance by kind of transport	39
1.6.4 Goods transport by national vehicles by kind of goods	40
1.6.5 Transport performance by national vehicles by kind of goods	42
1.7 Pipelines	
1.7 Crude oil transported	44
2 Passenger transport	
2.1 Public road passenger transport	
2.1.1 Passengers and transport performance in regular transport and non-regular transport	45
2.1.2 Passengers in regular transport by länder	46
2.1.3 Transport performance in regular transport by länder	48
2.2 Railway transport	
2.2 Passengers transported and transport performance by short and long distance transport	50
2.3 Air transport	
2.3.1 Passenger transport by main traffic relations	51
2.3.2 Number of passengers embarking by selected European countries (flight stage destination)	52
2.3.3 Number of passengers embarking by selected non European countries (flight stage destination)	54
2.3.4 Number of passengers embarking and disembarking by selected airports	56
3 Road traffic accidents	58
4 Motor vehicles	
4.1 Motor vehicles and trailers in use	59
4.2 Passenger cars in use by länder	60
4.3 First registration of motor vehicles and trailers with official registration number	61
4.4 First registration of passenger cars by länder	62
5 Insolvencies of enterprises in the transport sector	64
6 Employees liable to contribute to social security	66
7 Harmonized consumer price index for transport	67
Annex	
Statistical sources on transport statistics	
List of publications of the Federal Statistical Office	69
Addresses of the Statistical Offices of the länder	70
Other sources	71

Gebietsstand

Soweit nicht anders angegeben beziehen sich die Angaben auf den Gebietsstand der Bundesrepublik Deutschland seit dem 3.10.1990.

Angaben für das "frühere Bundesgebiet" beziehen sich auf die Bundesrepublik Deutschland nach dem Gebietsstand bis zum 3.10.1990; sie schließen Berlin-West ein.

Zeichenerklärung und Abkürzungen

-	= nichts vorhanden	%	= Prozent
.	= kein Nachweis vorhanden	tkm / ton-km	= Tonnenkilometer
p	= vorläufiges Ergebnis	Pkm	= Personenkilometer
r	= berichtigte Zahl	Mill. / Mio.	= Million
...	= Angaben fallen später an	km	= Kilometer
X	= Nachweis ist nicht sinnvoll bzw. Fragestellung trifft nicht zu	<	= kleiner
/	= keine Angabe, da Zahlenwert nicht sicher genug	>	= größer
0	= weniger als die Hälfte von 1 in der letzten besetzten Stelle, jedoch mehr als nichts	m	= monatlich
()	= Aussagewert eingeschränkt, da der Zahlenwert statistisch relativ unsicher ist	vj	= vierteljährlich
		j	= jährlich
		e	= einmalig

Abweichungen in den Summen durch Runden der Zahlen.

Territory

Data for the territory of the "Federal Republic of Germany" since 3 October 1990.

Data for the "Former territory of the Federal Republic" refer to the Federal Republic of Germany in the territory before 3 October 1990, incl. Berlin-West.

Explanation of symbols and abbreviations

-	= no figures or magnitude zero	%	= per cent
.	= numerical value unknown	tkm / ton-km	= ton-kilometre
p	= preliminary figures	Pkm	= passenger-kilometre
r	= revised rate	Mill. / Mio.	= million
...	= data will be available later	km	= kilometre
X	= cell blocked for logical reasons	<	= less
/	= no data because the numerical value is not sufficiently reliable	>	= more
0	= less than half of 1 in the last digit occupied, but more than zero	m	= monthly
()	= limited informational value because numerical value is of limited statistical reliability	vj	= quarter of year
		j	= yearly
		e	= non recurrent

Differences in totals are caused by rounded figures.

Beförderungsmenge im Seeverkehr nach Monaten

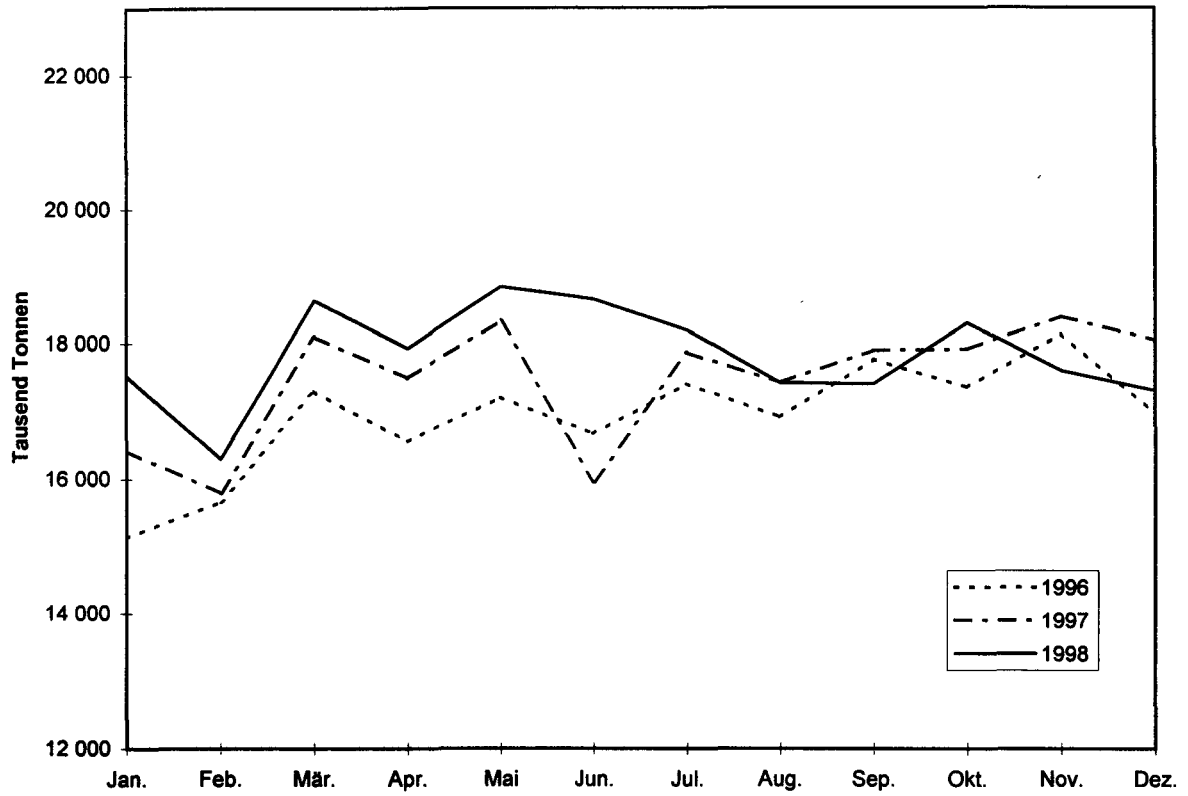

Beförderungsmenge in der Binnenschifffahrt nach Monaten

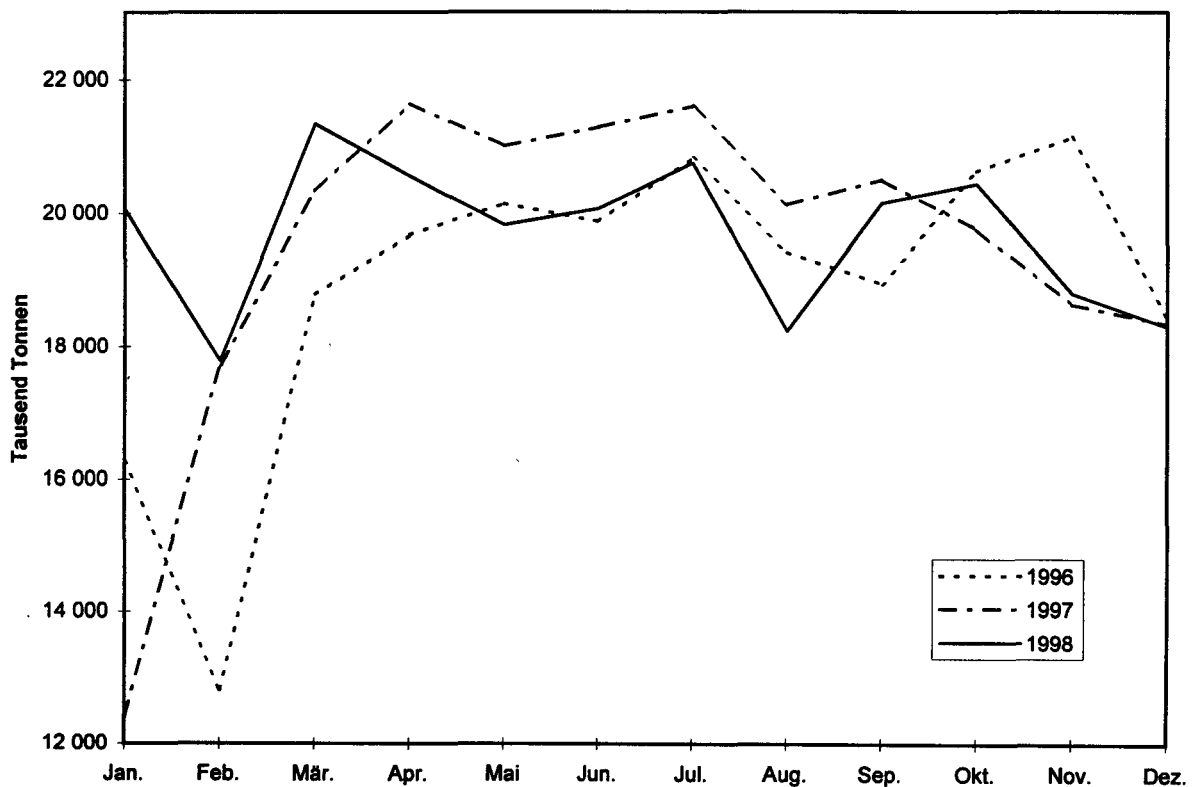

Zusammenfassende Übersicht

General table

Gegenstand der Nachweisung	Einheit	1996	1997	1998	1998		1999	
					Dez.	Jan.	Feb.	
Güterverkehr / Goods transport								
Beförderungsmenge								
Eisenbahnverkehr ¹⁾	1 000 t	307 838	316 031	305 706	21 346	21 883	22 421	
Straßenverkehr ²⁾	1 000 t	3 014 946	2 980 981	2 968 023	172 724	
Luftverkehr	1 000 t	1 859	2 004	1 927	162	139	149	
Rohrleitungen: Rohöl ³⁾	1 000 t	89 365	87 385	90 717	7 594	7 989	6 695	
Seeverkehr	1 000 t	202 519	209 550	214 045	17 305	16 457	...	
Binnenschifffahrt	1 000 t	227 019	233 455	236 365	18 298	17 380	...	
Beförderungsleistung im Inland								
Eisenbahnverkehr ¹⁾	Mill. tkm	67 227	72 703	73 560	5 260	5 341	5 714	
Straßenverkehr ²⁾⁴⁾	Mill. tkm	236 584	245 881	257 447	17 281	
Rohrleitungen: Rohöl ³⁾	Mill. tkm	14 500	13 151	14 849	1 234	1 292	1 136	
Binnenschifffahrt	Mill. tkm	61 292	62 153	64 268	5 005	4 900	...	
Personenverkehr / Passenger transport								
Beförderte Personen								
Eisenbahnverkehr	Mill.	1 734	1 735	1 801	148	154	149	
davon: Nahverkehr	Mill.	1 589	1 590	1 655	134	142	138	
Fernverkehr	Mill.	145	145	146	14	12	11	
Luftverkehr	Mill.	93	99	104	7	7	7	
Öffentlicher Straßenpersonenverkehr								
Linienverkehr	Mill.	7 753	7 769	7 730	2 073 ⁵⁾	X	X	
Gelegenheitsverkehr	Mill.	81	78	78	18 ⁵⁾	X	X	

¹⁾ Im Wagenladungsverkehr. / Full wagonloads.

²⁾ Quelle: Bundesamt für Güterverkehr, Köln; Kraftfahrt-Bundesamt, Flensburg; nur inländische Lkw.

³⁾ Quelle: Bundesamt für Wirtschaft, Eschborn.

⁴⁾ Einschließlich tkm im Ausland. / Including tkm abroad.

⁵⁾ 4. Quartal / 4th quarter.

Gegenstand der Nachweisung	Einheit	1996	1997	1998	1999		
					Jan.	Feb.	Mär.
Straßenverkehrsunfälle / Road traffic accidents							
Polizeilich erfaßte Unfälle	Anzahl	2 269 570	2 232 379	2 249 056	183 351	191 108	...
darunter: Unfälle mit Personenschaden	Anzahl	373 082	380 835	377 262	26 272	23 842	...
Verunglückte	Anzahl	501 916	509 643	505 115	35 527	32 697	...
darunter: Getötete	Anzahl	8 758	8 549	7 776	552	464	...
Kraftfahrzeuge ²⁾ / Motor vehicles							
Bestand an Kraftfahrzeugen (1.7.)	Anzahl	48 341 724	49 019 056	49 586 488	49 763 225 ³⁾	X	X
darunter: Personenkraftwagen (1.7.)	Anzahl	40 987 547	41 371 992	41 673 787	41 716 738 ³⁾	X	X
Zulassungen von fabrikneuen Kraftfahrzeugen	Anzahl	4 045 726	4 132 804	4 350 355	306 878	305 777	524 706
darunter: Personenkraftwagen	Anzahl	3 496 320	3 528 179	3 735 987	273 341	269 260	429 896
Harmonisierter Verbraucherpreisindex / Harmonized consumer price index							
Verkehr		100,0	101,6	101,5	101,1	101,1	101,3

¹⁾ Einschl. Nachmeldungen, nach Monaten noch nicht aufteilbar.

²⁾ Quelle: Kraftfahrt-Bundesamt, Flensburg.

³⁾ Stand: 1.1.1999

Statistisches Bundesamt, Verkehr aktuell 5/99

1 Güterverkehr

1.1 Eisenbahnverkehr

1.1.1 Beförderungsmenge im Wagenladungsverkehr nach Hauptverkehrsrelationen

Goods transport (full wagonloads) by railway and main traffic relations

Jahr Year Monat Month	Insgesamt Total	Davon Of which				Durchgangs- verkehr transit
		innerdeutscher Verkehr national transport	grenzüberschreitender Verkehr international transport			
			zusammen total	Versand loaded	Empfang unloaded	
1 000 Tonnen / tons						
1992	361 298	277 977	76 190	36 627	39 564	7 131
1993	314 031	241 157	66 277	29 893	36 385	6 598
1994	328 209	245 330	74 770	31 802	42 968	8 110
1995	318 169	232 830	76 709	32 863	43 846	8 630
1996	307 838	223 879	74 996	33 838	41 158	8 963
1997	316 031	225 742	81 079	38 122	42 956	9 210
1998	305 706	211 404	84 436	40 165	44 271	9 866
1998						
Feb.	25 179	17 417	7 026	3 511	3 515	736
Mär.	29 038	19 773	8 139	3 979	4 161	1 126
Apr.	25 644	17 632	7 164	3 525	3 639	847
Mai	24 460	16 914	6 819	3 326	3 493	727
Jun.	27 090	18 685	7 496	3 644	3 852	909
Jul.	26 293	18 251	6 968	3 149	3 819	1 074
Aug.	24 220	17 389	6 108	2 864	3 243	723
Sep.	25 779	17 688	7 397	3 483	3 913	695
Okt.	25 032	16 866	7 464	3 407	4 057	703
Nov.	25 621	17 189	7 563	3 417	4 146	869
Dez.	21 346	14 739	5 936	2 669	3 268	671
1999						
Jan.	21 883	15 584	5 509	2 613	2 895	790
Feb.	22 421	14 808	6 876	3 259	3 617	737
Jan. - Feb.	44 304	30 392	12 385	5 873	6 512	1 527
Veränderung zum Vorjahreszeitraum in % Change in % from the corresponding period of the previous year						
1993	-13,1	-13,2	-13,0	-18,4	-8,0	-7,5
1994	4,5	1,7	12,8	6,4	18,1	22,9
1995	-3,1	-5,1	2,6	3,3	2,0	6,4
1996	-3,2	-3,8	-2,2	3,0	-6,1	3,9
1997	2,7	0,8	8,1	12,7	4,4	2,8
1998	-3,3	-6,4	4,1	5,4	3,1	7,1
1998						
Feb.	-0,5	-3,6	4,9	6,9	3,0	35,1
Mär.	13,2	9,5	18,8	17,3	20,2	54,9
Apr.	-9,5	-11,7	-3,5	1,4	-7,8	-10,0
Mai	-0,6	-2,5	3,3	4,3	2,4	11,7
Jun.	-2,4	-3,7	0,7	6,9	-4,5	0,2
Jul.	0,0	-3,0	4,8	5,2	4,4	32,1
Aug.	1,3	-0,9	6,8	13,4	1,6	10,4
Sep.	-6,3	-10,7	5,7	6,7	4,9	-3,5
Okt.	-11,6	-16,1	2,5	-0,4	5,1	-25,0
Nov.	-9,7	-15,2	4,1	0,9	6,9	4,5
Dez.	-12,9	-15,6	-5,8	-7,6	-4,3	-8,5
1999						
Jan.	-15,8	-17,4	-13,3	-18,1	-8,5	0,3
Feb.	-11,0	-15,0	-2,1	-7,2	2,9	0,2
Jan. - Feb.	-13,4	-16,2	-7,4	-12,4	-2,5	0,2

Quelle: Statistisches Bundesamt
Auskunft: Telefon 0611 / 75-2485

1 Güterverkehr

1.1 Eisenbahnverkehr

1.1.2 Beförderungsleistung im Inland im Wagenladungsverkehr nach Hauptverkehrsrelationen

Transport performance (full wagonloads) on railway by main traffic relations

Jahr Year Monat Month	Insgesamt Total	Davon Of which				Durchgangs- verkehr transit
		innerdeutscher Verkehr national transport	grenzüberschreitender Verkehr international transport			
			zusammen total	Versand loaded	Empfang unloaded	
Mill. tkm / Mio. ton-km						
1992	69 375
1993	64 157
1994	70 203
1995	68 046
1996	67 227	35 241	25 127	13 086	12 041	6 859
1997	72 703	36 961	28 572	14 993	13 578	7 171
1998	73 560	35 764	30 108	15 786	14 322	7 688
1998						
Feb.	5 969	2 889	2 500	1 382	1 118	580
Mär.	7 153	3 308	2 965	1 589	1 375	881
Apr.	6 098	2 900	2 545	1 351	1 194	653
Mai	5 782	2 719	2 479	1 300	1 179	585
Jun.	6 487	3 097	2 690	1 435	1 255	700
Jul.	6 350	3 091	2 473	1 246	1 227	787
Aug.	5 596	2 833	2 187	1 124	1 064	576
Sep.	6 190	3 068	2 583	1 340	1 243	538
Okt.	6 212	3 018	2 621	1 339	1 282	573
Nov.	6 435	3 100	2 655	1 327	1 328	680
Dez.	5 260	2 650	2 085	1 045	1 040	525
1999						
Jan.	5 341	2 746	1 975	1 049	926	620
Feb.	5 714	2 640	2 486	1 307	1 179	588
Jan. - Feb.	11 054	5 386	4 461	2 356	2 106	1 207

Veränderung zum Vorjahreszeitraum in %
Change in % from the corresponding period of the previous year

1993	-7,5
1994	9,4
1995	-3,1
1996	-1,2
1997	8,1	4,9	13,7	14,6	12,8	4,5
1998	1,2	-3,2	5,4	5,3	5,5	7,2
1998						
Feb.	3,8	-2,8	6,4	9,0	3,4	35,0
Mär.	21,0	13,8	21,7	20,3	23,3	54,8
Apr.	-6,0	-9,3	-2,0	-0,5	-3,7	-5,7
Mai	2,3	-3,4	6,1	2,7	10,2	17,0
Jun.	0,4	-2,0	4,1	6,8	1,3	-2,4
Jul.	5,5	0,4	6,8	8,2	5,5	25,1
Aug.	4,6	0,3	8,9	11,5	6,3	11,5
Sep.	-1,5	-5,9	5,4	4,0	6,9	-6,0
Okt.	-7,6	-10,8	0,2	-2,2	2,8	-20,7
Nov.	-3,8	-9,1	1,2	-2,7	5,4	3,6
Dez.	-7,2	-7,8	-6,0	-8,3	-3,6	-8,9
1999						
Jan.	-11,4	-11,2	-15,0	-19,8	-8,9	1,5
Feb.	-4,3	-8,6	-0,5	-5,4	5,5	1,3
Jan. - Feb.	-7,9	-10,0	-7,5	-12,4	-1,3	1,4

Quelle: Statistisches Bundesamt
Auskunft: Telefon 0611 / 75-2485

Statistisches Bundesamt, Verkehr aktuell 5/99

1 Güter

1.1 Eisen

1.1.3 Beförderungsmenge im Wagen

Goods transport (full wagonloads) by

Jahr Year	Insgesamt	Davon				
		land-, forstwirtschaftliche und verwandte Erzeugnisse <i>agricultural goods and the like</i>	andere Nahrungs- und Futtermittel <i>other food</i>	feste mineral. Brennstoffe <i>solid mineral fuels</i>	Erdöl, Mineralölherzeugnisse, Gase <i>petroleum products and the like</i>	Erze und Metallabfälle <i>ores, metal scrap</i>
Monat Month	Total					
						1 000
1992	361 298	9 312	4 983	95 798	32 256	36 985
1993	314 031	7 273	4 532	84 799	29 642	33 322
1994	328 209	7 577	4 675	79 827	28 178	34 202
1995	318 169	7 984	4 661	75 226	26 375	34 210
1996	307 838	7 026	4 101	70 076	27 466	31 290
1997	316 031	6 559	3 923	64 772	26 489	33 932
1998	305 706	7 091	4 023	60 462	25 620	33 201
1998						
Feb.	25 179	625	310	5 174	2 108	2 956
Mär.	29 038	668	378	5 363	2 316	3 231
Apr.	25 644	555	310	4 726	2 048	2 826
Mai	24 460	575	280	4 478	1 903	2 717
Jun.	27 090	653	327	4 709	2 209	3 156
Jul.	26 293	648	307	4 604	2 270	2 913
Aug.	24 220	604	344	4 407	2 250	3 003
Sep.	25 779	570	292	4 966	2 229	2 910
Okt.	25 032	516	362	5 496	1 899	2 286
Nov.	25 621	618	420	5 654	2 028	2 364
Dez.	21 346	534	360	5 138	1 992	1 957
1999						
Jan.	21 883	615	257	5 543	1 982	2 042
Feb.	22 421	547	280	5 091	1 961	2 021
Jan. - Feb.	44 304	1 162	538	10 634	3 942	4 064
						Veränderung zum Change in % from the corresponding
1993	-13,1	-21,9	-9,1	-11,5	-8,1	-9,9
1994	4,5	4,2	3,2	-5,9	-4,9	2,6
1995	-3,1	5,4	-0,3	-5,8	-6,4	0,0
1996	-3,2	-12,0	-12,0	-6,8	4,1	-8,5
1997	2,7	-6,6	-4,3	-7,6	-3,6	8,4
1998	-3,3	8,1	2,6	-6,7	-3,3	-2,2
1998						
Feb.	-0,5	11,2	-4,6	-12,8	4,6	13,3
Mär.	13,2	7,5	22,2	2,4	16,2	17,6
Apr.	-9,5	-19,1	1,7	-9,5	-13,9	-9,7
Mai	-0,6	1,5	2,2	-1,3	-8,4	-0,6
Jun.	-2,4	15,4	5,9	-7,9	4,6	7,2
Jul.	0,0	35,7	7,8	-6,8	-4,0	3,9
Aug.	1,3	23,3	26,9	-7,1	3,6	10,3
Sep.	-6,3	10,1	0,5	-7,7	1,2	0,8
Okt.	-11,6	-3,1	-13,9	-4,7	-14,9	-25,2
Nov.	-9,7	9,8	-0,8	-6,5	-12,3	-23,3
Dez.	-12,9	20,6	-5,3	-7,5	-1,9	-28,2
1999						
Jan.	-15,8	17,0	-22,8	-3,5	-16,4	-29,1
Feb.	-11,0	-12,4	-9,6	-1,6	-7,0	-31,6
Jan. - Feb.	-13,4	1,0	-16,4	-2,6	-11,9	-30,4

¹⁾ Einschl. Gutart unbekannt. / Including kind of goods unknown.

verkehr
bahnverkehr
ladungsverkehr nach Güterabteilungen

railway and kind of goods

Of which							Jahr Year
Eisen, Stahl und NE-Metalle	Steine und Erden	Düngemittel	chemische Erzeugnisse	Fahrzeuge, Maschinen, sonst. Halb- und Fertigwaren, besondere Transportgüter <i>vehicles, machinery, other semifinished and finished prod., special transported</i>		Monat Month	
<i>iron, non-ferrous metals</i>	<i>non-metallic minerals</i>	<i>fertilizer</i>	<i>chemical products</i>	zusammen total	darunter / of which besondere Transportgüter ¹⁾ <i>special transported</i>		
Tonnen / tons							
55 190	44 177	9 457	19 264	53 879	34 211	1992	
49 248	39 126	7 522	17 541	41 026	24 995	1993	
56 070	46 460	7 696	20 201	43 323	25 363	1994	
57 931	40 833	7 432	20 647	42 870	24 776	1995	
51 662	42 996	7 739	20 083	45 400	27 678	1996	
58 219	42 944	7 887	20 883	50 424	31 422	1997	
54 683	39 526	7 951	21 476	51 672	30 020	1998	
						1998	
4 756	2 698	703	1 766	4 083	2 360	Feb.	
5 476	3 497	844	2 061	5 205	3 113	Mär.	
4 980	3 323	700	1 802	4 373	2 665	Apr.	
4 758	3 247	613	1 698	4 191	2 508	Mai	
5 186	3 596	718	1 890	4 646	2 709	Jun.	
4 692	3 636	625	1 819	4 780	2 838	Jul.	
4 391	3 476	502	1 725	3 518	1 976	Aug.	
4 424	3 610	707	1 756	4 317	2 394	Sep.	
4 021	3 656	666	1 740	4 390	2 496	Okt.	
3 937	3 527	628	1 769	4 675	2 678	Nov.	
2 929	2 545	613	1 606	3 672	2 064	Dez.	
						1999	
3 350	2 457	649	1 705	3 283	1 676	Jan.	
3 649	2 299	604	1 575	4 394	2 658	Feb.	
6 999	4 756	1 254	3 279	7 677	4 334	Jan. - Feb.	
Vorjahreszeitraum in % period of the previous year							
-10,8	-11,4	-20,5	-8,9	-23,9	-26,9	1993	
13,9	18,7	2,3	15,2	5,6	1,5	1994	
3,3	-12,1	-3,4	2,2	-1,0	-2,3	1995	
-10,8	5,3	4,1	-2,7	5,9	11,7	1996	
12,7	-0,1	1,9	4,0	11,1	13,5	1997	
-6,1	-8,0	0,8	2,8	2,5	-4,5	1998	
						1998	
5,2	-9,0	-4,5	6,2	2,8	-8,5	Feb.	
16,9	1,5	17,3	22,7	23,6	16,1	Mär.	
-6,6	-20,0	-2,2	-3,0	-4,3	-6,2	Apr.	
6,3	-8,7	-1,3	-0,3	3,2	-2,5	Mai	
-4,4	-8,6	-2,8	-1,2	-1,2	-8,0	Jun.	
-5,5	-2,9	6,5	1,4	10,5	5,9	Jul.	
-2,5	-1,7	8,3	5,6	4,2	-4,8	Aug.	
-16,7	-10,9	14,5	-0,4	-4,0	-14,9	Sep.	
-20,9	-10,1	0,8	-1,4	-7,6	-15,9	Okt.	
-21,3	-9,6	-13,3	-0,1	2,9	-2,5	Nov.	
-33,1	-13,4	4,7	1,7	-5,7	-14,5	Dez.	
						1999	
-34,7	-9,6	2,8	-7,5	-14,1	-24,5	Jan.	
-23,3	-14,8	-14,0	-10,8	7,6	12,6	Feb.	
-29,2	-12,2	-6,1	-9,2	-2,9	-5,4	Jan. - Feb.	

1 Güter

1.1 Eisen

1.1.4 Beförderungsleistung im Inland im

Transport performance (full wagonloads)

Jahr Year — Monat Month	Insgesamt Total	Davon				
		land-, forstwirtschaftliche und verwandte Erzeugnisse agricultural goods and the like	andere Nahrungs- und Futtermittel other food	feste mineral. Brennstoffe solid mineral fuels	Erdöl, Mineralölzeugnisse, Gase petroleum products and the like	Erze und Metallabfälle ores, metal scrap
						Mill. tkm
1992	69 375
1993	64 157
1994	70 203
1995	68 046
1996	67 227	2 871	1 559	6 905	5 783	4 972
1997	72 703	2 682	1 516	7 119	6 104	5 639
1998	73 560	3 066	1 570	7 165	5 261	6 015
1998						
Feb.	5 969	277	125	581	458	526
Mär.	7 153	297	144	618	481	558
Apr.	6 098	237	110	547	405	472
Mai	5 782	249	106	523	364	444
Jun.	6 487	289	134	507	439	532
Jul.	6 350	280	121	532	461	504
Aug.	5 596	229	147	542	454	552
Sep.	6 190	243	121	646	460	526
Okt.	6 212	211	132	703	383	478
Nov.	6 435	274	159	725	409	495
Dez.	5 260	235	128	596	425	426
1999						
Jan.	5 341	297	98	629	421	422
Feb.	5 714	251	107	615	401	409
Jan. - Feb.	11 054	548	205	1 243	822	831
						Veränderung zum Change in % from the corresponding
1993	-7,5
1994	9,4
1995	-3,1
1996	-1,2
1997	8,1	-6,6	-2,7	3,1	5,5	13,4
1998	1,2	14,3	3,5	0,6	-13,8	6,7
1998						
Feb.	3,8	30,7	-5,4	-15,4	-0,9	22,7
Mär.	21,0	26,9	16,0	9,2	19,8	18,2
Apr.	-6,0	-10,9	-7,9	-10,5	-18,2	-4,3
Mai	2,3	5,1	0,7	6,2	-17,1	3,2
Jun.	0,4	21,2	8,3	-9,7	-4,1	14,6
Jul.	5,5	38,1	6,7	1,7	-19,4	9,8
Aug.	4,6	26,2	37,2	10,0	-14,2	21,2
Sep.	-1,5	8,1	10,5	14,0	-15,6	10,7
Okt.	-7,6	-13,2	-10,9	9,1	-30,6	-15,1
Nov.	-3,8	12,6	3,4	5,5	-29,2	-9,7
Dez.	-7,2	19,3	-14,1	-5,4	-14,9	-10,7
1999						
Jan.	-11,4	21,1	-31,1	-2,5	-19,5	-16,0
Feb.	-4,3	-9,5	-14,4	5,7	-12,5	-22,2
Jan. - Feb.	-7,9	4,9	-23,3	1,4	-16,2	-19,2

¹⁾ Einschl. Gutart unbekannt. / Including kind of goods unknown.

verkehr

bahnverkehr

Wagenladungsverkehr nach Güterabteilungen

by railway and kind of goods

Of which							Jahr Year
Eisen, Stahl und NE-Metalle	Steine und Erden	Düngemittel	chemische Erzeugnisse	Fahrzeuge, Maschinen, sonst. Halb- und Fertigwaren, besondere Transportgüter vehicles, machinery, other semifinished and finished prod., special transported		Monat Month	
iron, non- ferrous metals	non-metallic minerals	fertilizer	chemical products	zusammen	darunter / of which		besondere Transportgüter ¹⁾ special transported
				total			
Mio. ton-km							
.	1992
.	1993
.	1994
.	1995
10 111	6 353	2 026	6 162	20 486	12 618		1996
11 777	6 653	2 168	6 485	22 562	13 685		1997
11 796	6 454	2 030	6 883	23 321	12 993		1998
							1998
976	468	188	557	1 812	1 007		Feb.
1 176	583	227	665	2 406	1 390		Mär.
1 051	536	187	570	1 983	1 177		Apr.
983	525	159	540	1 890	1 085		Mai
1 072	589	195	606	2 123	1 199		Jun.
917	589	163	594	2 190	1 249		Jul.
899	517	89	559	1 608	869		Aug.
961	595	184	563	1 891	991		Sep.
1 034	589	163	552	1 968	1 066		Okt.
1 002	578	155	573	2 065	1 120		Nov.
707	421	154	520	1 648	883		Dez.
							1999
840	424	153	538	1 518	724		Jan.
892	412	153	513	1 961	1 123		Feb.
11 732	836	306	1 051	3 480	1 848		Jan. - Feb.
Vorjahreszeitraum in % period of the previous year							
.	1993
.	1994
.	1995
.	1996
16,5	4,7	7,0	5,2	10,1	8,4		1997
0,2	-3,0	-6,4	6,1	3,4	-5,1		1998
							1998
8,0	0,0	-11,2	8,5	4,7	-6,3		Feb.
21,6	12,0	11,1	31,5	25,4	15,6		Mär.
-4,1	-11,4	-7,3	1,6	-2,7	-4,8		Apr.
6,3	-4,3	-9,3	5,8	5,8	-2,2		Mai
-4,1	-3,3	-5,2	3,4	1,2	-6,1		Jun.
-3,8	1,3	9,1	6,1	14,8	9,6		Jul.
2,6	0,3	-28,6	8,7	3,5	-6,7		Aug.
-6,8	-4,0	12,6	2,1	-5,4	-18,9		Sep.
0,8	-9,4	-8,8	-3,8	-8,4	-18,8		Okt.
-6,6	-8,0	-19,1	1,7	2,0	-5,8		Nov.
-15,9	-8,8	-5,1	3,7	-5,9	-16,2		Dez.
							1999
-17,6	-8,7	-6,7	-8,1	-12,5	-24,5		Jan.
-8,6	-12,0	-18,9	-7,7	8,2	11,6		Feb.
-13,2	-10,3	-13,2	-7,9	-1,9	-6,0		Jan. - Feb.

1 Güter

1.1 Eisen

1.1.5 Güterumschlag im Wagen

Goods transhipment (full wagonloads)

Jahr Year	Insgesamt	Davon						
		Baden- Württemberg	Bayern	Berlin	Branden- burg	Bremen	Hamburg	Hessen
Monat Month	Total	Baden- Württemberg	Bavaria	Berlin	Branden- burg	Bremen	Hamburg	Hesse
								1 000
1992	627 554	36 120	50 065	9 449	41 387	14 332	22 666	18 263
1993	544 430	32 518	45 462	8 085	31 793	11 426	22 366	15 700
1994	565 429	32 012	47 632	8 847	30 682	11 580	22 108	16 873
1995	542 369	31 064	43 841	9 922	32 468	10 517	21 476	15 188
1996	522 753	31 173	43 903	11 793	33 854	10 205	21 487	15 462
1997	532 560	33 295	45 165	10 878	31 970	11 526	24 197	15 750
1998	507 244	32 634	47 629	8 637	28 352	10 846	22 861	16 124
1998								
Feb.	41 859	2 525	3 687	812	2 160	907	1 894	1 360
Mär.	47 685	2 977	4 316	927	2 707	1 026	2 227	1 566
Apr.	42 429	2 658	4 025	745	2 230	976	1 867	1 389
Mai	40 647	2 633	3 889	684	2 213	851	1 636	1 147
Jun.	44 866	2 882	4 032	758	2 623	929	1 991	1 392
Jul.	43 469	3 099	4 125	767	2 445	947	1 879	1 254
Aug.	40 887	2 596	3 665	739	2 394	931	1 850	1 177
Sep.	42 772	2 726	4 166	690	2 352	887	1 831	1 419
Okt.	41 195	2 840	4 184	642	2 549	795	1 806	1 394
Nov.	41 941	2 942	4 329	594	2 427	877	1 957	1 438
Dez.	35 415	2 317	3 608	451	1 879	754	1 849	1 230
1999								
Jan.	36 677	2 124	3 338	583	2 003	773	1 775	1 238
Feb.	36 492	2 547	3 671	493	1 983	799	1 610	1 222
Jan. - Feb.	73 169	4 671	7 008	1 076	3 986	1 572	3 386	2 459
								Veränderung zum Change in % from the corresponding
1993	-13,2	-10,0	-9,2	-14,4	-23,2	-20,3	-1,3	-14,0
1994	3,9	-1,6	4,8	9,4	-3,5	1,3	-1,2	7,5
1995	-4,1	-3,0	-8,0	12,2	5,8	-9,2	-2,9	-10,0
1996	-3,6	0,4	0,1	18,9	4,3	-3,0	0,1	1,8
1997	1,9	6,8	2,9	-7,8	-5,6	12,9	12,6	1,9
1998	-4,8	-2,0	5,5	-20,6	-11,3	-5,9	-5,5	2,4
1998								
Feb.	-2,2	0,4	7,3	-29,2	-11,5	-9,7	-5,5	2,5
Mär.	10,9	14,3	17,3	-12,6	-2,1	3,2	19,0	25,2
Apr.	-10,5	-10,7	-4,2	-26,7	-31,7	0,4	-5,2	2,6
Mai	-1,6	-2,4	5,1	-10,8	-9,2	-9,6	-10,1	-0,7
Jun.	-3,0	-7,0	1,2	-6,1	-3,8	-6,4	-3,5	1,9
Jul.	-1,9	5,3	1,8	-12,0	-1,1	4,1	-0,7	-8,9
Aug.	0,2	0,4	5,8	-13,1	-8,1	18,8	-1,5	10,9
Sep.	-8,2	-8,1	11,0	-23,6	-17,1	-11,4	-9,7	2,8
Okt.	-13,3	-6,5	0,8	-25,3	-2,3	-27,8	-18,8	-8,9
Nov.	-12,3	0,4	9,3	-35,6	-12,1	-9,2	-17,2	-7,0
Dez.	-14,1	-4,8	6,5	-36,2	-17,7	-14,2	-3,3	6,8
1999								
Jan.	-16,8	-12,9	-7,4	-29,7	-15,6	-19,8	-14,4	-8,8
Feb.	-12,8	0,9	-0,5	-39,3	-8,2	-11,9	-15,0	-10,1
Jan. - Feb.	-14,9	-5,9	-3,9	-34,4	-12,1	-16,0	-14,7	-9,5

Quelle: Statistisches Bundesamt

Auskunft: Telefon 0611 / 75-2485

Statistisches Bundesamt, Verkehr aktuell 5/99

verkehr
bahnverkehr
ladungsverkehr nach Ländern

on railway by länder

<i>Of which</i>									Jahr
Mecklenburg-Vorpommern <i>Mecklenburg-Western Pomerania</i>	Niedersachsen <i>Lower Saxony</i>	Nordrhein-Westfalen <i>North Rhine-Westphalia</i>	Rheinland-Pfalz <i>Rhineland-Palatinate</i>	Saarland <i>Saarland</i>	Sachsen <i>Saxony</i>	Sachsen-Anhalt <i>Saxony-Anhalt</i>	Schleswig-Holstein <i>Schleswig-Holstein</i>	Thüringen <i>Thuringia</i>	Year
									Monat
									Month
Tonnen / tons									
11 960	55 122	213 611	13 530	31 903	46 992	39 843	6 080	16 231	1992
9 576	53 257	193 152	11 090	29 308	35 192	27 866	6 557	11 082	1993
8 345	54 284	206 115	11 976	32 198	33 487	29 720	6 909	12 661	1994
8 496	51 724	197 474	11 348	31 893	32 408	28 069	6 421	10 060	1995
9 132	44 595	186 399	10 177	28 026	28 534	31 388	6 235	10 390	1996
7 705	45 428	193 889	11 560	29 825	25 736	28 890	6 979	9 765	1997
7 744	44 795	181 848	11 397	31 133	18 828	29 036	6 565	8 818	1998
1998									
593	3 578	15 856	929	2 725	1 476	2 106	546	706	Feb.
724	4 045	17 515	1 111	2 887	1 654	2 596	631	777	Mär.
632	3 615	15 625	963	2 632	1 648	2 232	500	693	Apr.
574	3 651	15 038	871	2 404	1 526	2 274	534	724	Mai
613	3 973	16 452	991	2 640	1 492	2 742	515	844	Jun.
645	3 868	15 562	969	2 608	1 425	2 519	558	800	Jul.
726	3 702	14 777	848	2 562	1 530	2 198	489	704	Aug.
674	3 777	14 985	1 064	2 571	1 685	2 597	544	803	Sep.
677	3 646	13 549	940	2 661	1 685	2 552	545	728	Okt.
681	3 938	13 663	953	2 510	1 765	2 531	586	749	Nov.
593	3 254	11 750	793	2 100	1 408	2 313	528	588	Dez.
1999									
585	3 380	12 517	802	2 446	1 329	2 596	514	675	Jan.
545	3 344	12 479	878	2 357	1 304	2 161	506	592	Feb.
1 130	6 724	24 996	1 680	4 803	2 632	4 757	1 020	1 267	Jan. - Feb.
Vorjahreszeitraum in %									
<i>period of the previous year</i>									
-19,9	-3,4	-9,6	-18,0	-8,1	-25,1	-30,1	7,8	-31,7	1993
-12,9	1,9	6,7	8,0	9,9	-4,8	6,7	5,4	14,2	1994
1,8	-4,7	-4,2	-5,2	-0,9	-3,2	-5,6	-7,1	-20,5	1995
7,5	-13,8	-5,6	-10,3	-12,1	-12,0	11,8	-2,9	3,3	1996
-15,6	1,9	4,0	13,6	6,4	-9,8	-8,0	11,9	-6,0	1997
0,5	-1,4	-6,2	-1,4	4,4	-26,8	0,5	-5,9	-9,7	1998
1998									
6,6	-2,9	-1,3	5,8	17,3	-19,2	-10,3	-7,7	6,2	Feb.
17,6	11,0	12,0	24,4	25,4	-10,5	1,3	23,2	5,8	Mär.
-0,8	-9,4	-6,0	-8,4	-8,4	-29,1	-16,2	-18,6	-19,3	Apr.
12,9	9,5	1,0	-6,4	5,0	-24,3	-7,9	-4,1	-9,9	Mai
0,1	2,2	-3,3	-13,6	9,9	-29,9	8,0	-17,3	-1,2	Jun.
17,2	-1,6	-4,4	-9,5	9,2	-27,2	9,9	6,9	-0,6	Jul.
-0,4	10,6	-3,0	-1,8	20,9	-27,1	12,1	-3,5	-0,5	Aug.
-8,6	-9,1	-12,4	9,6	-4,9	-27,4	13,1	-7,5	-6,5	Sep.
-8,3	-10,4	-19,2	-6,6	-9,8	-33,8	13,5	-15,5	-27,8	Okt.
-1,9	-2,0	-19,9	-11,1	-12,8	-31,6	4,0	-7,2	-24,2	Nov.
-8,7	-5,7	-24,7	-3,4	-17,1	-30,1	8,1	-4,8	-19,3	Dez.
1999									
-4,4	-9,8	-26,7	-17,0	-13,7	-13,4	9,3	-12,8	-3,7	Jan.
-8,0	-6,5	-21,3	-5,5	-13,5	-11,7	2,6	-7,2	-16,2	Feb.
-6,2	-8,2	-24,1	-11,4	-13,6	-12,6	6,1	-10,1	-10,0	Jan. - Feb.

1 Güterverkehr

1.2 Binnenschifffahrt

1.2.1 Beförderungsmenge nach Hauptverkehrsrelationen

Goods transport on inland waterways by main traffic relations

Jahr Year Monat Month	Insgesamt Total	Davon Of which				Durchgangs- verkehr transit
		innerdeutscher Verkehr national transport	grenzüberschreitender Verkehr international transport			
			zusammen total	Versand loaded	Empfang unloaded	
1 000 Tonnen / tons						
1991	229 967	69 656	145 537	47 301	98 236	14 775
1992	229 924	70 412	144 164	47 069	97 095	15 348
1993	218 331	66 712	135 651	45 182	90 469	15 967
1994	235 007	71 767	146 359	47 884	98 476	16 881
1995	237 884	72 335	146 410	44 942	101 468	19 140
1996	227 019	66 682	142 017	43 754	98 263	18 320
1997	233 455	65 022	149 117	44 691	104 426	19 316
1998	236 365	63 909	151 440	42 702	108 738	21 016
1998						
Jan.	20 068	4 981	13 144	3 685	9 458	1 943
Feb.	17 785	4 833	11 379	3 320	8 060	1 573
Mär.	21 350	5 810	13 536	3 814	9 722	2 003
Apr.	20 564	5 318	13 490	3 766	9 724	1 756
Mai	19 828	5 055	12 679	3 641	9 039	2 093
Jun.	20 071	5 253	13 190	3 772	9 418	1 628
Jul.	20 760	5 587	13 228	3 577	9 651	1 944
Aug.	18 234	5 178	11 588	3 206	8 382	1 468
Sep.	20 159	5 660	12 887	3 864	9 023	1 612
Okt.	20 448	5 776	12 867	3 887	8 980	1 805
Nov.	18 801	5 344	11 986	3 291	8 675	1 491
Dez.	18 298	5 112	11 486	2 880	8 606	1 790
1999						
Jan.	17 380	4 477	11 089	3 073	8 016	1 814
Veränderung zum Vorjahreszeitraum in % Change in % from the corresponding period of the previous year						
1992	-0,0	1,1	-0,9	-0,5	-1,2	3,9
1993	-5,0	-5,3	-5,9	-4,0	-6,8	4,0
1994	7,6	7,6	7,9	6,0	8,9	5,7
1995	1,2	0,8	0,0	-6,1	3,0	13,4
1996	-4,6	-7,8	-3,0	-2,6	-3,2	-4,3
1997	2,8	-2,5	5,0	2,1	6,3	5,4
1998	1,2	-1,7	1,6	-4,4	4,1	8,8
1998						
Jan.	61,6	100,0	46,2	63,5	40,4	106,8
Feb.	0,4	0,6	0,4	-2,3	1,5	0,0
Mär.	4,9	-0,7	5,3	-1,7	8,3	22,6
Apr.	-5,0	-18,8	1,2	-12,9	8,0	-1,1
Mai	-5,6	-8,5	-6,1	-7,0	-5,7	5,3
Jun.	-5,8	-11,3	-3,4	-9,6	-0,7	-5,2
Jul.	-4,0	1,0	-5,5	-5,9	-5,4	-6,8
Aug.	-9,4	-6,4	-7,6	-18,2	-2,8	-28,6
Sep.	-1,7	-4,6	0,3	-6,8	3,6	-6,4
Okt.	3,4	-3,2	3,1	-2,3	5,6	36,4
Nov.	0,9	-5,4	1,9	-7,8	6,1	20,0
Dez.	-0,2	-2,8	-2,8	-13,7	1,4	35,1
1999						
Jan.	-13,4	-10,1	-15,6	-16,6	-15,2	-6,7

Quelle: Statistisches Bundesamt
Auskunft: Telefon 0611 / 75-3569

Statistisches Bundesamt, Verkehr aktuell 5/99

1 Güterverkehr

1.2 Binnenschifffahrt

1.2.2 Beförderungsleistung im Inland nach Hauptverkehrsrelationen

Transport performance on inland waterways by main traffic relations

Jahr Year Monat Month	Insgesamt Total	Davon Of which					Durchgangs- verkehr transit
		innerdeutscher Verkehr national transport	grenzüberschreitender Verkehr international transport				
			zusammen total	Versand loaded	Empfang unloaded		
Mill. tkm / Mio. ton-km							
1991	55 973	15 577	32 143	10 259	21 883	8 254	
1992	57 239	15 987	32 716	10 790	21 926	8 537	
1993	57 559	15 309	32 992	11 185	21 806	9 259	
1994	61 772	16 982	34 709	11 909	22 800	10 082	
1995	63 982	17 155	35 020	11 368	23 652	11 807	
1996	61 292	15 420	34 481	11 130	23 351	11 391	
1997	62 153	14 549	35 703	11 398	24 306	11 901	
1998	64 268	14 483	36 676	11 179	25 497	13 109	
1998							
Jan.	5 554	1 188	3 176	991	2 185	1 190	
Feb.	4 778	1 161	2 667	852	1 815	950	
Mär.	5 972	1 367	3 374	1 032	2 342	1 231	
Apr.	5 623	1 166	3 349	1 028	2 321	1 108	
Mai	5 542	1 132	3 081	932	2 149	1 329	
Jun.	5 347	1 149	3 148	942	2 206	1 050	
Jul.	5 748	1 247	3 291	935	2 356	1 210	
Aug.	4 878	1 182	2 796	858	1 938	901	
Sep.	5 374	1 273	3 094	993	2 101	1 007	
Okt.	5 444	1 296	3 023	977	2 047	1 125	
Nov.	5 003	1 184	2 880	882	1 999	939	
Dez.	5 005	1 138	2 797	758	2 038	1 071	
1999							
Jan.	4 900	1 072	2 692	754	1 938	1 136	
Veränderung zum Vorjahreszeitraum in % Change in % from the corresponding period of the previous year							
1992	2,3	2,6	1,8	5,2	0,2	3,4	
1993	0,6	-4,2	0,8	3,7	-0,5	8,5	
1994	7,3	10,9	5,2	6,5	4,6	8,9	
1995	3,6	1,0	0,9	-4,5	3,7	17,1	
1996	-4,2	-10,1	-1,5	-2,1	-1,3	-3,5	
1997	1,4	-5,6	3,5	2,4	4,1	4,5	
1998	3,4	-0,5	2,7	-1,9	4,9	10,2	
1998							
Jan.	83,1	165,5	57,3	87,8	46,5	109,9	
Feb.	4,0	8,2	1,6	-0,3	2,5	5,9	
Mär.	7,3	-0,4	5,8	1,4	7,9	22,3	
Apr.	-4,3	-19,8	0,7	-8,5	5,4	1,1	
Mai	-6,5	-15,2	-8,1	-10,7	-7,0	7,4	
Jun.	-8,0	-13,9	-6,4	-11,5	-4,1	-5,9	
Jul.	-6,0	-4,2	-6,2	-7,0	-5,8	-7,5	
Aug.	-14,2	-9,8	-9,4	-18,5	-4,7	-30,0	
Sep.	-1,9	-7,1	1,8	-1,3	3,3	-5,8	
Okt.	11,3	5,6	5,4	1,3	7,5	41,2	
Nov.	8,8	1,0	8,3	-0,7	12,8	22,9	
Dez.	9,4	-1,0	4,9	-11,0	12,4	41,2	
1999							
Jan.	-11,8	-9,7	-15,2	-24,0	-11,3	-4,6	

Quelle: Statistisches Bundesamt
Auskunft: Telefon 0611 / 75-3569

Statistisches Bundesamt, Verkehr aktuell 5/99

1 Güter

1.2 Binnen

1.2.3 Beförderungsmenge

Goods transport
by kind

Jahr Year — Monat Month	Insgesamt Total	Davon				
		land-, forstwirtschaftliche und verwandte Erzeugnisse <i>agricultural goods and the like</i>	andere Nahrungs- und Futtermittel <i>other food</i>	feste mineral. Brennstoffe <i>solid mineral fuels</i>	Erdöl, Mineralölerzeugnisse, Gase <i>petroleum products and the like</i>	Erze und Metallabfälle <i>ores, metal scrap</i>
						1 000
1991	229 967	7 909	12 269	26 829	41 958	41 835
1992	229 924	8 760	12 168	26 366	43 680	40 253
1993	218 331	8 473	12 414	24 045	43 117	37 874
1994	235 007	8 750	13 266	25 844	43 659	41 863
1995	237 884	10 228	13 963	26 395	43 301	41 012
1996	227 019	8 761	12 606	26 192	43 756	38 376
1997	233 455	8 482	13 002	27 284	44 466	42 022
1998	236 365	9 025	14 300	31 724	42 427	39 659
1998						
Jan.	20 068	720	1 157	2 851	3 770	3 851
Feb.	17 785	645	1 019	2 553	3 122	3 216
Mär.	21 350	782	1 190	2 786	3 879	3 732
Apr.	20 564	685	1 136	2 438	3 893	3 475
Mai	19 828	851	1 177	2 456	3 272	3 557
Jun.	20 071	657	1 051	2 442	3 531	3 511
Jul.	20 760	727	1 284	2 555	3 771	3 505
Aug.	18 234	883	1 375	2 059	3 376	3 134
Sep.	20 159	710	1 230	2 647	3 464	3 202
Okt.	20 448	784	1 216	3 077	3 363	3 131
Nov.	18 801	779	1 228	2 914	3 393	2 775
Dez.	18 298	801	1 237	2 946	3 594	2 569
1999						
Jan.	17 380	747	1 136	3 053	3 054	2 530
						Veränderung zum Change in % from the corresponding
1992	0,0	10,8	-0,8	-1,7	4,1	-3,8
1993	-5,0	-3,3	2,0	-8,8	-1,3	-5,9
1994	7,6	3,3	6,9	7,5	1,3	10,5
1995	1,2	16,9	5,3	2,1	-0,8	-2,0
1996	-4,6	-14,3	-9,7	-0,8	1,1	-6,4
1997	2,8	-3,2	3,1	4,2	1,6	9,5
1998	1,2	6,4	10,0	16,3	-4,6	-5,6
1998						
Jan.	61,6	91,4	56,3	89,9	23,1	64,0
Feb.	0,4	-4,7	3,5	17,2	-5,1	-10,0
Mär.	4,9	11,0	15,2	8,0	3,8	4,8
Apr.	-5,0	-12,3	1,0	-13,4	0,0	6,7
Mai	-5,6	12,4	6,0	-0,5	-20,3	-3,8
Jun.	-5,8	4,3	-2,0	0,0	-13,8	-3,5
Jul.	-4,0	0,2	18,2	11,9	-14,9	-12,5
Aug.	-9,4	-13,4	14,3	4,1	-13,9	-14,5
Sep.	-1,7	-2,1	4,1	20,3	-6,5	-10,1
Okt.	3,4	0,0	3,2	34,1	-4,3	-12,3
Nov.	0,9	11,6	5,4	28,0	5,4	-21,1
Dez.	-0,2	32,9	10,2	30,0	2,9	-29,2
1999						
Jan.	-13,4	3,8	-1,9	7,1	-19,0	-34,3

¹⁾ Einschl. Gutart unbekannt. / Including kind of goods unknown.

Quelle: Statistisches Bundesamt
Auskunft: Telefon 0611 / 75-3569

Statistisches Bundesamt, Verkehr aktuell 5/99

**verkehr
schifffahrt
nach Güterabteilungen**

*on inland waterways
of goods*

<i>Of which</i>							Jahr Year — Monat Month
Eisen, Stahl und NE-Metalle	Steine und Erden	Düngemittel	chemische Erzeugnisse	Fahrzeuge, Maschinen, sonst. Halb- und Fertigwaren, besondere Transportgüter <i>vehicles, machinery, other semifinished and finished prod., special transported</i>			
<i>iron, non- ferrous metals</i>	<i>non-metallic minerals</i>	<i>fertilizer</i>	<i>chemical products</i>	zusammen <i>total</i>	darunter / of which besondere Transportgüter ¹⁾ <i>special transported</i>		
Tonnen / tons							
13 095	60 234	6 293	15 482	4 063	2 583	1991	
12 508	60 307	6 640	14 990	4 252	2 696	1992	
12 901	54 409	6 759	13 182	5 156	3 743	1993	
13 154	58 770	8 001	15 147	6 554	4 875	1994	
13 470	59 319	8 071	15 242	6 883	5 115	1995	
11 940	54 764	7 423	15 476	7 725	5 791	1996	
12 925	52 710	7 163	16 493	8 907	6 758	1997	
13 173	52 038	7 542	16 892	9 586	7 203	1998	
						1998	
1 236	3 461	762	1 469	791	598	Jan.	
1 093	3 361	760	1 289	727	542	Feb.	
1 267	4 567	891	1 414	841	620	Mär.	
1 215	4 721	722	1 461	818	596	Apr.	
1 135	4 557	571	1 414	838	649	Mai	
1 220	5 003	470	1 364	822	633	Jun.	
1 149	4 903	555	1 383	928	722	Jul.	
1 003	3 841	465	1 349	749	580	Aug.	
1 111	5 077	508	1 436	774	582	Sep.	
997	4 992	555	1 489	844	629	Okt.	
947	4 041	636	1 363	725	512	Nov.	
799	3 515	647	1 460	730	539	Dez.	
						1999	
837	3 101	689	1 496	737	555	Jan.	
Vorjahreszeitraum in % <i>period of the previous year</i>							
-4,5	0,1	5,5	-3,2	4,6	4,4	1992	
3,1	-9,8	1,8	-12,1	21,3	38,8	1993	
2,0	8,0	18,4	14,9	27,1	30,2	1994	
2,4	0,9	0,9	0,6	5,0	4,9	1995	
-11,4	-7,7	-8,0	1,5	12,2	13,2	1996	
8,3	-3,8	-3,5	6,6	15,3	16,7	1997	
1,9	-1,3	5,3	2,4	7,6	6,6	1998	
						1998	
67,7	118,2	108,9	33,0	31,8	26,2	Jan.	
11,1	-3,0	12,1	2,6	15,6	15,9	Feb.	
8,6	-0,6	5,0	1,4	16,3	12,5	Mär.	
-6,6	-14,2	1,6	-1,1	3,9	1,9	Apr.	
-2,5	-10,5	10,1	4,7	11,7	11,9	Mai	
7,8	-8,1	-15,0	-8,4	2,2	7,0	Jun.	
1,5	0,0	-22,7	-10,3	17,3	20,1	Jul.	
-6,3	-16,0	-13,9	-5,1	0,2	-1,3	Aug.	
-2,7	-2,0	-9,9	-1,2	-2,8	-4,3	Sep.	
-9,2	8,9	-1,4	8,5	4,1	3,9	Okt.	
-4,7	-3,2	6,0	9,2	-3,2	-9,6	Nov.	
-20,3	-2,7	28,0	5,5	1,6	0,0	Dez.	
						1999	
-32,3	-10,4	-9,6	1,9	-6,8	-7,3	Jan.	

1 Güter

1.2 Binnen

1.2.4 Beförderungsleistung im Inland

Transport performance
by kind

Jahr Year	Insgesamt	Davon					Erze und Metallabfälle
		land-, forstwirtschaftliche und verwandte Erzeugnisse agricultural goods and the like	andere Nahrungs- und Futtermittel other food	feste mineral. Brennstoffe solid mineral fuels	Erdöl, Mineralölherzeug- nisse, Gase petroleum products and the like		
Monat Month	Total						Mill. tkm
1991	55 973	3 130	3 791	8 184	10 775	6 970	
1992	57 239	3 533	3 731	8 347	11 150	7 056	
1993	57 559	3 677	4 069	7 677	11 611	7 649	
1994	61 772	3 754	4 430	8 223	11 580	7 884	
1995	63 982	4 354	5 001	8 480	11 837	8 101	
1996	61 292	3 813	4 640	8 113	12 433	7 372	
1997	62 153	3 926	4 478	8 126	12 841	7 699	
1998	64 268	4 361	5 184	8 973	12 334	7 254	
1998							
Jan.	5 554	344	373	846	1 124	699	
Feb.	4 778	311	355	749	844	586	
Mär.	5 972	379	415	815	1 164	705	
Apr.	5 623	332	386	658	1 144	670	
Mai	5 542	431	466	703	952	722	
Jun.	5 347	328	398	636	1 043	600	
Jul.	5 748	356	495	742	1 123	685	
Aug.	4 878	420	513	593	959	560	
Sep.	5 374	331	451	769	993	550	
Okt.	5 444	371	445	861	962	563	
Nov.	5 003	373	445	790	949	451	
Dez.	5 005	386	442	811	1 078	464	
1999							
Jan.	4 900	367	412	891	904	487	
							Veränderung zum Change in % from the corresponding
1992	2,3	12,9	-1,6	2,0	3,5	1,2	
1993	0,6	4,1	9,1	-8,0	4,1	8,4	
1994	7,3	2,1	8,9	7,1	-0,3	3,1	
1995	3,6	16,0	12,9	3,1	2,2	2,8	
1996	-4,2	-12,4	-7,2	-4,3	5,0	-9,0	
1997	1,4	2,9	-3,5	0,2	3,3	4,4	
1998	3,4	11,1	15,8	10,4	-3,9	-5,8	
1998							
Jan.	83,1	125,0	85,6	110,0	33,1	137,9	
Feb.	4,0	6,6	17,5	14,2	-6,9	1,6	
Mär.	7,3	24,5	21,4	0,1	7,9	8,6	
Apr.	-4,3	-11,7	5,9	-25,4	3,4	0,2	
Mai	-6,5	18,2	20,1	-9,9	-24,7	-0,7	
Jun.	-8,0	5,4	-2,3	-14,7	-14,4	-16,3	
Jul.	-6,0	1,3	16,2	-1,5	-19,0	-16,7	
Aug.	-14,2	-7,7	13,1	-8,0	-19,9	-29,7	
Sep.	-1,9	1,0	5,1	15,7	-8,2	-24,9	
Okt.	11,3	-2,1	14,0	50,9	0,3	-2,6	
Nov.	8,8	16,1	7,6	31,6	11,6	-21,9	
Dez.	9,4	32,7	22,7	32,2	13,5	-17,2	
1999							
Jan.	-11,8	6,6	10,3	5,4	-19,6	-30,2	

¹⁾ Einschl. Gutart unbekannt. / Including kind of goods unknown.

**verkehr
schifffahrt**
nach Güterabteilungen

on inland waterways
of goods

Of which							Jahr Year
Eisen, Stahl und NE-Metalle	Steine und Erden	Düngemittel	chemische Erzeugnisse	Fahrzeuge, Maschinen, sonst. Halb- und Fertigwaren, besondere Transportgüter <i>vehicles, machinery, other semifinished and finished prod., special transported</i>			
<i>iron, non- ferrous metals</i>	<i>non-metallic minerals</i>	<i>fertilizer</i>	<i>chemical products</i>	zusammen	darunter / of which		Monat Month
				<i>total</i>	besondere Transportgüter ¹⁾ <i>special transported</i>		
Mio. ton-km							
4 033	11 777	2 266	3 718	1 330	787	1991	
3 814	12 109	2 426	3 673	1 403	831	1992	
4 019	11 183	2 607	3 021	2 047	1 545	1993	
4 102	12 581	3 151	3 553	2 515	1 946	1994	
4 263	12 569	3 271	3 610	2 496	1 903	1995	
3 683	11 887	2 944	3 716	2 691	2 071	1996	
3 930	11 297	2 876	3 946	3 035	2 346	1997	
4 195	11 619	3 067	3 967	3 315	2 575	1998	
							1998
398	831	317	347	276	216	Jan.	
343	726	314	292	258	197	Feb.	
407	1 062	380	347	298	228	Mär.	
398	1 109	290	357	279	209	Apr.	
353	1 052	220	347	297	239	Mai	
374	1 160	195	327	288	234	Jun.	
388	1 071	219	328	340	268	Jul.	
324	762	181	315	253	200	Aug.	
349	1 123	211	338	261	205	Sep.	
317	1 090	222	326	287	223	Okt.	
299	889	252	321	235	169	Nov.	
247	744	267	322	244	187	Dez.	
							1999
266	681	293	349	250	197	Jan.	
Vorjahreszeitraum in % period of the previous year							
-5,4	2,8	7,1	-1,2	5,5	5,6	1992	
5,4	-7,6	7,5	-17,8	45,9	86,0	1993	
2,1	12,5	20,9	17,6	22,9	26,0	1994	
3,9	-0,1	3,8	1,6	-0,8	-2,2	1995	
-13,6	-5,4	-10,0	2,9	7,8	8,8	1996	
6,7	-5,0	-2,3	6,2	12,8	13,3	1997	
6,7	2,9	6,6	0,5	9,2	9,8	1998	
							1998
98,5	158,8	126,1	28,1	34,0	29,1	Jan.	
11,0	-6,4	15,3	-0,7	23,3	23,0	Feb.	
7,8	1,0	5,3	2,6	18,6	15,9	Mär.	
-2,4	-4,6	2,9	2,4	1,0	-0,1	Apr.	
-6,8	-15,0	7,4	7,5	15,2	17,7	Mai	
0,2	-4,9	-10,7	-2,4	6,0	15,8	Jun.	
19,2	-3,8	-24,7	-13,6	27,3	32,1	Jul.	
4,8	-22,8	-20,6	-12,1	-1,3	-0,8	Aug.	
2,7	6,3	-7,9	-5,2	-1,5	0,0	Sep.	
-1,1	26,2	-0,3	-2,2	4,6	7,6	Okt.	
2,1	15,8	10,8	11,1	-9,1	-16,0	Nov.	
-17,2	0,6	33,0	0,7	0,8	-1,5	Dez.	
							1999
-33,3	-18,0	-7,3	0,4	-9,3	-8,8	Jan.	

1 Güter
1.2 Binnen
1.2.5 Güterumschlag
Goods transhipment

Jahr Year	Insgesamt	Darunter						
		Baden- Württemberg	Bayern	Berlin	Branden- burg	Bremen	Hamburg	Hessen
Monat Month	Total	Baden- Württemberg	Bavaria	Berlin	Branden- burg	Bremen	Hamburg	Hesse
								1 000
1992	283 406	43 646	13 955	7 531	4 426	5 791	9 116	16 082
1993	270 293	41 530	13 563	8 981	5 319	5 532	8 215	15 494
1994	290 601	41 053	14 076	8 623	4 997	5 668	9 646	16 346
1995	289 986	40 502	14 745	8 708	5 855	6 330	10 238	15 974
1996	274 080	40 437	12 438	7 487	5 461	5 671	9 159	16 306
1997	279 032	37 802	11 873	7 840	5 844	5 408	8 768	15 452
1998	280 480	37 059	13 306	5 935	4 937	5 323	9 665	14 973
1998								
Jan.	23 460	2 972	898	648	316	443	726	1 209
Feb.	21 248	2 510	797	551	252	389	687	1 149
Mär.	25 184	3 366	1 267	627	469	472	832	1 342
Apr.	24 538	3 259	1 273	452	430	504	712	1 258
Mai	22 991	3 037	1 192	401	442	410	749	1 226
Jun.	23 669	3 340	1 319	296	415	462	689	1 315
Jul.	24 483	3 371	1 413	373	493	490	753	1 283
Aug.	21 891	2 756	1 191	383	409	438	890	1 089
Sep.	24 502	3 283	1 167	550	461	458	947	1 329
Okt.	24 371	3 278	877	614	480	484	883	1 285
Nov.	22 694	3 011	937	589	454	391	982	1 161
Dez.	21 450	2 877	976	452	315	382	815	1 327
1999								
Jan.	20 193	2 556	779	418	288	390	740	1 175
								Veränderung zum Change in % from the corresponding
1993	-4,6	-4,8	-2,8	19,3	20,2	-4,5	-9,9	-3,7
1994	7,5	-1,1	3,8	-4,0	-6,0	2,5	17,4	5,5
1995	-0,2	-1,3	4,8	1,0	17,2	11,7	6,1	-2,3
1996	-5,5	-0,2	-15,6	-14,0	-6,7	-10,4	-10,5	2,1
1997	1,8	-6,5	-4,5	4,7	7,0	-4,6	-4,3	-5,2
1998	0,5	-2,0	12,1	-24,3	-15,5	-1,6	10,2	-3,1
1998								
Jan.	65,7	16,0	X	X	66,9	X	X	12,0
Feb.	0,3	-13,3	11,4	-0,6	-23,7	-5,8	23,0	-0,5
Mär.	2,7	-6,2	23,9	-19,5	-27,6	4,6	17,7	4,2
Apr.	-5,7	-10,9	10,2	-47,4	-43,5	-8,1	-11,1	-10,0
Mai	-7,1	-20,4	16,3	-37,2	-3,9	-13,2	-6,7	-12,3
Jun.	-6,7	-10,1	6,1	-55,6	-17,3	-8,6	-16,5	-10,0
Jul.	-2,5	-3,0	20,4	-31,4	13,9	0,1	-14,3	-16,2
Aug.	-8,1	-10,0	3,5	-45,9	-5,9	-7,6	6,0	-9,7
Sep.	-1,2	9,8	-9,2	-29,1	-3,0	-12,3	7,4	4,9
Okt.	0,4	11,1	-3,0	-14,9	-16,0	-7,0	12,8	4,7
Nov.	-1,1	21,0	-12,7	-12,1	-16,0	-20,6	22,9	-2,7
Dez.	-3,1	10,5	7,8	-28,9	-36,8	-2,1	8,3	6,4
1999								
Jan.	-13,9	-14,0	-13,2	-35,4	-9,0	-12,0	2,0	-2,9

Quelle: Statistisches Bundesamt
Auskunft: Telefon 0611 / 75-3569

**verkehr
schifffahrt
nach Ländern**

by länder

Of which								Jahr Year
Mecklenburg- Vor- pommern Mecklenburg- Western Pomerania	Nieder- sachsen Lower Saxony	Nordrhein- Westfalen North Rhine- Westphalia	Rheinland- Pfalz Rhineland- Palatinate	Saarland Saarland	Sachsen Saxony	Sachsen- Anhalt Saxony- Anhalt	Schleswig- Holstein Schleswig- Holstein	Monat Month
Tonnen / tons								
132	22 889	120 732	28 609	4 022	103	2 877	3 495	1992
49	21 896	111 906	26 482	4 073	143	3 235	3 873	1993
146	23 226	122 436	29 881	4 155	242	5 380	4 727	1994
96	23 464	120 452	27 787	3 772	453	6 978	4 632	1995
195	19 570	116 865	25 493	3 803	635	6 531	4 029	1996
163	21 819	123 005	26 004	3 429	504	7 214	3 974	1997
186	23 150	125 905	24 548	3 542	557	7 146	4 254	1998
1998								
8	1 632	11 308	2 027	348	50	527	348	Jan.
9	1 579	10 195	1 897	296	42	580	314	Feb.
18	1 941	11 146	2 252	318	80	654	401	Mär.
17	2 159	11 000	2 161	312	71	540	390	Apr.
14	1 850	10 303	2 020	342	27	587	390	Mai
16	2 059	10 659	2 128	193	22	375	382	Jun.
19	2 075	10 575	2 222	374	32	666	342	Jul.
31	1 868	9 535	1 994	281	17	679	330	Aug.
18	2 121	10 668	2 101	297	48	721	334	Sep.
13	2 207	10 884	2 032	273	60	685	316	Okt.
18	1 917	9 947	1 907	267	60	655	398	Nov.
5	1 742	9 685	1 806	240	48	477	309	Dez.
1999								
9	1 532	9 378	1 745	272	75	517	317	Jan.
Vorjahreszeitraum in % period of the previous year								
X	-4,3	-7,3	-7,4	1,2	39,6	12,4	10,8	1993
X	6,1	9,4	12,8	2,0	68,9	66,3	22,0	1994
-33,9	1,0	-1,6	-7,0	-9,2	87,3	29,7	-2,0	1995
X	-16,6	-3,0	-8,3	0,8	40,1	-6,4	-13,0	1996
-16,4	11,5	5,3	2,0	-9,8	-20,6	10,5	-1,4	1997
14,4	6,1	2,4	-5,6	3,3	10,4	-0,9	7,0	1998
1998								
X	X	55,3	16,7	X	56,5	X	79,6	Jan.
0,7	6,5	0,8	-1,8	-5,2	-9,8	44,1	16,5	Feb.
9,3	-0,2	7,0	-0,1	-22,3	28,9	15,5	6,8	Mär.
-7,5	-0,6	1,8	-11,7	-5,0	15,3	-22,5	20,5	Apr.
-4,3	-6,7	-3,0	-8,7	-14,8	-45,4	-3,7	68,9	Mai
0,4	-2,8	-0,2	-7,0	-2,6	-41,1	-44,3	-12,6	Jun.
32,0	9,6	-1,7	-9,7	22,7	-53,2	-6,8	-6,8	Jul.
126,0	-7,6	-7,7	-9,9	35,8	-62,1	-8,9	-13,7	Aug.
40,0	-6,7	0,8	-6,5	-2,1	106,1	-5,4	-12,6	Sep.
-9,9	6,3	-0,5	-6,6	-8,4	81,2	-8,8	3,2	Okt.
-3,2	-3,9	-3,6	-6,2	1,6	168,6	-3,8	9,1	Nov.
-66,4	3,3	-4,5	-9,8	-17,0	110,1	-20,3	-9,5	Dez.
1999								
15,1	-6,1	-17,1	-14,0	-21,7	50,1	-2,0	-8,8	Jan.

1 Güterverkehr

1.3 Seeverkehr

1.3.1. Beförderungsmenge nach Hauptverkehrsrelationen

Goods transport on sea by main traffic relations

Jahr Year	Insgesamt Total	Davon Of which				
		innerdeutscher Verkehr national transport	grenzüberschreitender Verkehr international transport			
			zusammen total	Versand loaded	Empfang unloaded	
Monat Month						
1 000 Tonnen / tons						
1991 ¹⁾	149 729	2 880	146 848	44 510	102 339	
1992	178 142	4 736	173 406	55 508	117 899	
1993	180 572	3 699	176 873	57 537	119 336	
1994	193 320	3 518	189 802	64 975	124 826	
1995	201 029	3 784	197 246	68 395	128 851	
1996	202 519	3 915	198 604	69 137	129 467	
1997	209 550	4 243	205 307	69 059	136 249	
1998	214 045	4 101	209 944	69 098	140 846	
1998						
Jan.	17 531	367	17 164	5 975	11 189	
Feb.	16 297	231	16 066	5 606	10 460	
Mär.	18 626	278	18 349	6 442	11 907	
Apr.	17 923	377	17 546	5 793	11 753	
Mai	18 827	367	18 460	5 968	12 491	
Jun.	18 640	329	18 311	5 773	12 539	
Jul.	18 183	406	17 777	5 324	12 453	
Aug.	17 422	404	17 018	5 389	11 629	
Sep.	17 404	313	17 091	5 647	11 444	
Okt.	18 289	263	18 026	5 847	12 178	
Nov.	17 598	409	17 189	5 636	11 553	
Dez.	17 305	357	16 948	5 699	11 249	
1999						
Jan.	16 457	330	16 127	5 016	11 111	
Veränderung zum Vorjahreszeitraum in % Change in % from the corresponding period of the previous year						
1993	1,4	-21,9	2,0	3,7	1,2	
1994	7,1	-4,9	7,3	12,9	4,6	
1995	4,0	7,5	3,9	5,3	3,2	
1996	0,7	3,5	0,7	1,1	0,5	
1997	3,5	8,4	3,4	-0,1	5,2	
1998	2,1	-3,3	2,3	0,1	3,4	
1998						
Jan.	6,8	3,2	6,8	16,2	2,4	
Feb.	3,2	9,0	3,1	-3,5	7,1	
Mär.	3,0	31,4	2,6	5,2	1,3	
Apr.	2,5	43,8	1,8	-6,1	6,2	
Mai	2,8	-17,9	3,3	6,9	1,7	
Jun.	16,9	31,4	16,7	10,9	19,6	
Jul.	1,8	-7,6	2,1	1,0	2,5	
Aug.	0,0	2,2	0,0	-8,3	4,3	
Sep.	-2,7	-21,2	-2,3	-6,1	-0,3	
Okt.	2,2	-57,4	4,3	0,1	6,4	
Nov.	-4,3	29,9	-4,9	-9,2	-2,6	
Dez.	-4,1	5,4	-4,2	-2,0	-5,3	
1999						
Jan.	-6,1	-10,0	-6,0	-16,0	-0,7	

¹⁾ Ohne Mecklenburg-Vorpommern. / Without Mecklenburg-Western Pomerania.

Quelle: Statistisches Bundesamt
Auskunft: Telefon 0611 / 75-2123

1 Güterverkehr

1.3 Seeverkehr

1.3.2 Grenzüberschreitender Containerverkehr

International container transport

Jahr Year	In Containern beförderte Gütermengen <i>Goods transported by containers</i>			Beförderte Container <i>Containers transported</i>		
	insgesamt <i>total</i>	davon / of which		insgesamt <i>total</i>	davon / of which	
		Versand <i>loaded</i>	Empfang <i>unloaded</i>		Versand <i>loaded</i>	Empfang <i>unloaded</i>
Monat Month	1 000 Tonnen / tons			1 000 TEU *)		
1991 ¹⁾	28 327	15 011	13 316	3 687	1 848	1 840
1992	29 706	15 697	14 009	3 819	1 888	1 931
1993	34 123	18 280	15 843	4 114	2 059	2 055
1994	38 228	20 331	17 897	4 487	2 217	2 269
1995	40 114	21 184	18 930	4 553	2 235	2 319
1996	41 420	21 707	19 713	4 844	2 397	2 447
1997	43 812	23 401	20 410	5 188	2 592	2 596
1998	43 865	22 764	21 101	5 402	2 674	2 728
1998						
Jan.	3 335	1 656	1 678	412	195	217
Feb.	3 444	1 779	1 664	420	207	213
Mär.	3 899	2 074	1 825	471	240	231
Apr.	3 736	1 888	1 848	453	217	236
Mai	3 838	1 973	1 865	460	229	232
Jun.	3 604	1 871	1 733	440	221	219
Jul.	3 760	1 972	1 788	463	233	230
Aug.	3 667	1 884	1 783	464	225	239
Sep.	3 418	1 741	1 677	442	214	228
Okt.	3 834	1 987	1 847	491	246	246
Nov.	3 680	1 945	1 735	446	225	221
Dez.	3 651	1 993	1 658	438	223	215
1999						
Jan.	3 450	1 737	1 713	418	204	215
	Veränderung zum Vorjahreszeitraum in % <i>Change in % from the corresponding period of the previous year</i>					
1993	14,9	16,5	13,1	7,7	9,1	6,4
1994	12,0	11,2	13,0	9,1	7,7	10,4
1995	4,9	4,2	5,8	1,5	0,8	2,2
1996	3,3	2,5	4,1	6,4	7,3	5,5
1997	5,8	7,8	3,5	7,1	8,1	6,1
1998	0,1	-2,7	3,4	4,1	3,2	5,1
1998						
Jan.	5,8	5,4	6,2	11,3	10,9	11,6
Feb.	-0,3	-3,2	3,1	6,9	3,9	9,9
Mär.	8,0	8,7	7,2	7,6	11,0	4,3
Apr.	-3,4	-9,3	3,5	2,4	-5,0	10,2
Mai	0,3	-1,5	2,3	4,3	5,6	3,0
Jun.	-2,0	-5,9	2,5	3,1	2,3	3,9
Jul.	4,3	-1,7	11,8	8,9	8,4	9,3
Aug.	1,2	-4,6	8,3	7,7	5,9	9,3
Sep.	-3,9	-10,1	3,5	3,8	0,6	6,9
Okt.	0,1	-1,9	2,4	7,3	11,0	3,8
Nov.	-4,7	-5,8	-3,5	-3,3	-2,7	-3,9
Dez.	-2,6	-0,5	-5,1	-7,5	-9,8	-5,1
1999						
Jan.	3,5	4,9	2,0	1,5	4,5	-1,2

*) Twenty - foot - Equivalent - Unit.

¹⁾ Ohne Mecklenburg-Vorpommern. / Without Mecklenburg-Western Pomerania.

Quelle: Statistisches Bundesamt

Auskunft: Telefon 0611 / 75-2123

Statistisches Bundesamt, Verkehr aktuell 5/99

1 Güter
1.3 See
1.3.3 Güterbeförderung
Goods transshipment

Jahr Year	Europa ¹⁾	Darunter Of which	Afrika	Darunter Of which	Nordamerika	Darunter Of which	
Monat Month	Europe ¹⁾	in Containern by containers	Africa	in Containern by containers	North-America	in Containern by containers	
							1 000
1991 ²⁾	86 231	7 905	11 320	1 804	14 393	5 414	
1992	112 212	8 640	10 983	1 666	14 658	5 725	
1993	117 066	11 292	9 728	1 569	13 666	5 777	
1994	126 076	12 880	10 855	1 655	12 921	5 838	
1995	131 988	13 566	10 604	1 751	14 246	6 593	
1996	133 196	14 214	11 620	1 690	15 028	5 899	
1997	136 166	14 345	12 114	1 537	14 543	6 479	
1998	138 554	14 782	14 312	1 399	15 854	6 759	
1998							
Jan.	12 636	1 169	635	125	1 250	482	
Feb.	10 329	1 198	1 156	123	1 214	528	
Mär.	12 535	1 348	952	129	1 498	605	
Apr.	11 675	1 270	1 185	126	1 107	569	
Mai	12 176	1 338	1 470	114	1 137	600	
Jun.	12 563	1 216	917	110	1 143	527	
Jul.	11 897	1 242	1 458	128	1 448	623	
Aug.	11 142	1 219	866	100	1 211	571	
Sep.	11 175	1 120	1 350	101	1 287	540	
Okt.	11 162	1 261	1 351	107	1 501	633	
Nov.	11 089	1 258	1 197	117	1 479	536	
Dez.	10 173	1 144	1 774	118	1 578	544	
1999							
Jan.	10 545	1 185	1 263	118	1 059	438	
							Veränderung zum Change in % from the corresponding
1993	4,3	30,7	-11,4	-5,8	-6,8	0,9	
1994	7,7	14,1	11,6	5,5	-5,5	1,1	
1995	4,7	5,3	-2,3	5,8	10,3	12,9	
1996	0,9	4,8	9,6	-3,5	5,5	-10,5	
1997	2,2	0,9	4,3	-9,0	-3,2	9,8	
1998	1,8	3,0	18,1	-9,0	9,0	4,3	
1998							
Jan.	16,1	5,3	-38,6	-13,9	0,0	18,6	
Feb.	-0,5	1,0	34,2	3,6	2,8	8,9	
Mär.	5,8	17,7	-0,2	-12,7	9,2	14,0	
Apr.	3,7	-3,9	12,3	-2,2	8,6	6,4	
Mai	6,9	6,4	15,7	-17,1	-2,0	8,1	
Jun.	24,3	3,2	10,7	-19,2	7,3	-6,7	
Jul.	2,2	11,8	53,7	14,2	35,5	18,6	
Aug.	-1,8	3,5	-19,1	-12,9	16,1	9,4	
Sep.	-7,6	-2,9	76,7	-18,1	2,5	-2,1	
Okt.	-2,8	1,9	23,5	-22,3	16,5	8,4	
Nov.	-9,7	-0,1	4,0	-14,6	16,1	-15,3	
Dez.	-11,1	-5,3	63,9	-10,8	0,9	-7,2	
1999							
Jan.	-16,5	1,4	98,9	-5,3	-15,3	-9,1	

¹⁾ Ohne Deutschland. / Excl. Germany.

²⁾ Ohne Mecklenburg-Vorpommern. / Without Mecklenburg-Western Pomerania.

Quelle: Statistisches Bundesamt
Auskunft: Telefon 0611 / 75-2123

Statistisches Bundesamt, Verkehr aktuell 5/99

verkehr
verkehr
nach Kontinenten

by continents

Mittel- und Südamerika	Darunter Of which	Asien	Darunter Of which	Australien	Darunter Of which	Jahr Year
<i>Middle- and South-America</i>	<i>in Containern by containers</i>	<i>Asia</i>	<i>in Containern by containers</i>	<i>Australia</i>	<i>in Containern by containers</i>	Monat Month
Tonnen / tons						
13 930	2 084	18 469	10 512	2 466	608	1991 ²⁾
14 899	2 337	18 346	10 696	2 289	642	1992
13 977	2 765	20 806	12 175	1 621	546	1993
14 507	3 206	23 340	14 043	2 088	607	1994
14 806	3 411	24 144	14 947	2 167	579	1995
13 491	3 279	23 567	15 831	1 701	507	1996
15 806	3 649	24 060	17 262	2 617	539	1997
16 125	3 620	22 326	16 771	2 669	534	1998
822	239	1 714	1 276	106	44	Jan.
1 150	275	1 640	1 276	473	44	Feb.
1 277	327	1 924	1 440	163	49	Mär.
1 512	312	1 741	1 408	326	50	Apr.
1 731	308	1 853	1 437	91	41	Mai
1 685	315	1 842	1 394	162	43	Jun.
1 107	307	1 717	1 409	150	50	Jul.
1 705	312	1 951	1 424	141	41	Aug.
1 445	303	1 700	1 299	133	55	Sep.
1 755	322	1 954	1 478	303	33	Okt.
984	299	2 157	1 426	283	45	Nov.
953	301	2 132	1 505	337	40	Dez.
1 211	247	1 801	1 425	247	36	1999 Jan.
Vorjahreszeitraum in % <i>period of the previous year</i>						
-6,2	18,3	13,4	13,8	-29,2	-15,0	1993
3,8	16,0	12,2	15,3	28,8	11,1	1994
2,1	6,4	3,4	6,4	3,8	-4,5	1995
-8,9	-3,9	-2,4	5,9	-21,5	-12,5	1996
17,2	11,3	2,1	9,0	53,9	6,4	1997
2,0	-0,8	-7,2	-2,8	2,0	-1,0	1998
-8,8	-8,5	-6,1	4,0	-35,7	16,1	1998 Jan.
25,8	-10,0	-18,8	-3,4	115,4	19,4	Feb.
-18,3	3,1	0,0	0,9	-25,1	18,7	Mär.
10,5	-2,7	-23,0	-6,8	21,0	3,2	Apr.
12,5	-5,7	-11,9	-4,9	-77,9	7,6	Mai
20,5	4,0	-6,5	-3,7	-49,8	-11,9	Jun.
-27,0	-1,1	-17,4	-6,0	-8,7	6,2	Jul.
14,3	3,1	1,4	-2,7	-3,7	-0,2	Aug.
14,1	3,4	-11,2	-5,9	-33,4	-0,7	Sep.
38,4	8,2	-5,9	-3,4	351,8	-23,9	Okt.
-21,3	2,3	8,9	-4,3	118,3	-11,9	Nov.
-28,3	-5,6	7,6	3,5	11,5	-21,4	Dez.
47,2	3,0	5,1	11,7	133,1	-17,2	1999 Jan.

1 Güter
1.3 See
1.3.4 Beförderungsmenge
Goods transport

Jahr Year — Monat Month	Insgesamt Total	Davon				
		land-, forstwirtschaftliche und verwandte Erzeugnisse <i>agricultural goods and the like</i>	andere Nahrungs- und Futtermittel <i>other food</i>	feste mineral. Brennstoffe <i>solid mineral fuels</i>	Erdöl, Mineralölzeugnisse, Gase <i>petroleum products and the like</i>	Erze und Metallabfälle <i>ores, metal scrap</i>
						1 000
1991 ²⁾	149 729	9 678	17 567	5 964	40 230	13 906
1992	178 142	14 167	17 778	5 380	53 205	14 283
1993	180 572	10 879	17 063	5 159	54 204	15 270
1994	193 320	13 750	16 588	6 035	54 653	17 080
1995	201 029	15 758	16 056	6 486	52 965	18 833
1996	202 519	13 453	15 729	6 890	57 605	16 827
1997	209 550	11 277	17 168	7 622	59 126	19 229
1998	214 045	13 135	17 340	8 169	64 027	17 969
1998						
Jan.	17 531	1 013	1 534	507	5 849	1 419
Feb.	16 297	975	1 402	624	4 347	1 807
Mär.	18 626	1 227	1 468	731	5 597	1 475
Apr.	17 923	1 117	1 504	682	5 003	1 410
Mai	18 827	1 222	1 460	460	6 163	1 292
Jun.	18 640	1 115	1 432	554	6 016	1 561
Jul.	18 183	940	1 360	523	5 824	1 754
Aug.	17 422	1 001	1 658	664	4 679	1 550
Sep.	17 404	1 171	1 251	567	5 027	1 470
Okt.	18 289	1 013	1 433	1 187	5 348	1 339
Nov.	17 598	1 218	1 406	687	5 152	1 277
Dez.	17 305	1 123	1 432	981	5 021	1 614
1999						
Jan.	16 457	989	1 227	670	5 198	1 488
						Veränderung zum Change in % from the corresponding
1993	1,4	-23,2	-4,0	-4,1	1,9	6,9
1994	7,1	26,4	-2,8	17,0	0,8	11,9
1995	4,0	14,6	-3,2	7,5	-3,1	10,3
1996	0,7	-14,6	-2,0	6,2	8,8	-10,7
1997	3,5	-16,2	9,1	10,6	2,6	14,3
1998	2,1	16,5	1,0	7,2	8,3	-6,5
1998						
Jan.	6,8	8,8	0,1	3,0	16,6	2,6
Feb.	3,2	9,3	7,8	-7,7	4,6	30,5
Mär.	3,0	26,2	-2,5	-1,0	9,5	5,7
Apr.	2,5	-4,7	9,5	8,6	14,7	-7,1
Mai	2,8	9,4	-5,8	-26,6	28,8	-32,2
Jun.	16,9	16,0	1,0	44,8	74,9	-11,7
Jul.	1,8	23,6	10,8	-0,4	8,9	-6,1
Aug.	0,0	23,6	5,8	4,5	-7,7	-1,9
Sep.	-2,7	21,2	0,6	6,8	-8,8	-7,5
Okt.	2,2	12,8	-1,4	109,3	4,2	-17,0
Nov.	-4,3	33,0	-0,3	-32,2	-9,0	-5,0
Dez.	-4,1	27,5	-9,7	22,0	-9,2	-14,2
1999						
Jan.	-6,1	-2,4	-20,0	32,1	-11,1	4,9

¹⁾ Einschl. Gutart unbekannt. / Including kind of goods unknown.

²⁾ Ohne Mecklenburg-Vorpommern. / Without Mecklenburg-Western Pomerania.

verkehr
verkehr
nach Güterabteilungen
on sea by kind of goods

Of which							Jahr Year
Eisen, Stahl und NE-Metalle	Steine und Erden	Düngemittel	chemische Erzeugnisse	Fahrzeuge, Maschinen, sonst. Halb- und Fertigwaren, besondere Transportgüter <i>vehicles, machinery, other semifinished and finished prod., special transported</i>		Monat Month	
<i>iron, non- ferrous metals</i>	<i>non-metallic minerals</i>	<i>fertilizer</i>	<i>chemical products</i>	zusammen	darunter / of which		1998
				<i>total</i>	besondere Transportgüter ¹⁾ <i>special transported</i>		
8 225	7 217	4 450	13 306	29 185	8 477	1991	
8 264	11 896	6 149	13 935	33 085	12 058	1992	
7 525	11 399	5 774	13 878	39 420	18 560	1993	
7 883	13 697	6 064	14 380	43 189	20 566	1994	
7 161	13 352	6 282	14 343	49 794	26 617	1995	
7 931	12 876	5 878	14 016	51 314	27 573	1996	
7 615	13 953	5 902	14 663	52 996	26 489	1997	
7 127	12 983	5 795	14 683	52 819	25 955	1998	
						1998	
640	733	466	1 204	4 165	2 087	Jan.	
512	647	602	1 148	4 233	2 105	Feb.	
644	939	507	1 310	4 728	2 402	Mär.	
734	1 044	612	1 231	4 584	2 313	Apr.	
706	1 140	408	1 305	4 670	2 322	Mai	
670	1 274	375	1 255	4 388	2 168	Jun.	
535	1 366	385	1 188	4 308	2 028	Jul.	
610	1 347	409	1 265	4 239	2 049	Aug.	
573	1 398	453	1 218	4 276	2 119	Sep.	
522	1 190	446	1 188	4 622	2 272	Okt.	
534	1 077	524	1 150	4 574	2 251	Nov.	
448	828	607	1 222	4 031	1 838	Dez.	
						1999	
406	602	450	1 125	4 303	2 188	Jan.	
Vorjahreszeitraum in % <i>period of the previous year</i>							
-8,9	-4,2	-6,1	-0,4	19,1	53,9	1993	
4,8	20,2	5,0	3,6	9,6	10,8	1994	
-9,2	-2,5	3,6	-0,3	15,3	29,4	1995	
10,8	-3,6	-6,4	-2,3	3,1	3,6	1996	
-4,0	8,4	0,4	4,6	3,3	-3,9	1997	
-6,4	-7,0	-1,8	0,1	-0,3	-2,0	1998	
						1998	
6,9	15,0	-16,1	6,3	0,6	-5,3	Jan.	
-14,4	-0,9	-2,5	-2,2	-2,4	-9,0	Feb.	
-7,5	-7,1	-11,9	-5,0	0,5	-5,6	Mär.	
17,4	-22,3	17,8	2,5	-3,4	-7,7	Apr.	
9,8	-14,4	-2,2	1,1	0,3	-3,8	Mai	
7,9	-5,8	-20,3	6,2	0,9	1,9	Jun.	
-8,5	-12,7	-35,0	-5,2	4,2	5,8	Jul.	
-5,1	-3,0	17,9	2,6	2,3	5,9	Aug.	
-8,9	-5,6	8,7	1,3	-1,0	2,0	Sep.	
-24,5	-5,2	5,9	-2,8	-0,5	-0,3	Okt.	
-21,2	-1,0	15,9	-3,1	-1,3	-0,6	Nov.	
-26,3	-2,0	17,3	1,4	-3,6	-3,5	Dez.	
						1999	
-36,5	-17,8	-3,4	-6,5	3,3	4,8	Jan.	

1 Güterverkehr
1.3 Seeverkehr
1.3.5 Güterumschlag nach Küstenländern

Goods transhipment by länder situated on the coast

Jahr Year	Insgesamt Total	Davon / Of which				
		Bremen	Hamburg	Mecklenburg- Vorpommern <i>Mecklenburg- Western Pomerania</i>	Niedersachsen <i>Lower Saxony</i>	Schleswig- Holstein <i>Schleswig- Holstein</i>
Monat Month	Total	Bremen	Hamburg	Mecklenburg- Vorpommern <i>Mecklenburg- Western Pomerania</i>	Niedersachsen <i>Lower Saxony</i>	Schleswig- Holstein <i>Schleswig- Holstein</i>
1 000 Tonnen / tons						
1991 ¹⁾	151 365	28 099	60 332	.	32 325	30 609
1992	182 785	27 251	59 858	17 624	46 750	31 304
1993	184 019	25 578	60 332	19 150	46 310	32 649
1994	196 452	27 864	62 524	22 237	49 436	34 390
1995	205 059	29 287	65 995	23 386	48 248	38 144
1996	206 013	28 406	64 455	23 664	50 969	38 520
1997	213 318	30 584	69 583	23 603	52 836	36 711
1998	217 388	30 877	68 912	22 226	61 117	34 254
1998						
Jan.	17 839	2 716	5 259	1 513	5 494	2 856
Feb.	16 464	2 409	5 492	1 450	4 229	2 884
Mär.	18 870	2 631	6 069	1 881	5 008	3 280
Apr.	18 214	2 679	5 651	1 899	5 041	2 945
Mai	19 144	2 594	5 635	2 157	5 739	3 019
Jun.	18 910	2 620	5 697	1 954	5 705	2 934
Jul.	18 504	2 726	5 546	1 867	5 618	2 748
Aug.	17 770	2 694	6 206	2 130	3 863	2 877
Sep.	17 662	2 334	5 613	2 042	4 739	2 934
Okt.	18 534	2 563	6 054	1 843	5 747	2 327
Nov.	17 906	2 430	5 571	1 913	4 981	3 012
Dez.	17 571	2 483	6 121	1 576	4 953	2 438
1999						
Jan.	16 722	2 352	5 496	1 478	4 705	2 692
Veränderung zum Vorjahreszeitraum in % <i>Change in % from the corresponding period of the previous year</i>						
1993	0,7	-6,1	0,8	8,7	-0,9	4,3
1994	6,8	8,9	3,6	16,1	6,8	5,3
1995	4,4	5,1	5,6	5,2	-2,4	10,9
1996	0,5	-3,0	-2,3	1,2	5,6	1,0
1997	3,5	7,7	8,0	-0,3	3,7	-4,7
1998	1,9	1,0	-1,0	-5,8	15,7	-6,7
1998						
Jan.	5,8	18,8	0,6	-17,5	24,5	-7,8
Feb.	3,1	5,3	5,3	-9,8	11,8	-6,0
Mär.	3,4	5,7	1,1	1,2	17,1	-9,4
Apr.	2,9	-0,9	2,9	-9,5	24,2	-12,1
Mai	2,2	-2,1	-12,9	6,9	34,2	-8,9
Jun.	17,2	2,6	-0,4	-3,0	93,1	1,4
Jul.	1,8	0,8	-10,5	-10,7	32,7	-7,0
Aug.	-0,4	6,5	14,6	-9,0	-14,1	-6,1
Sep.	-3,2	1,9	-1,0	-8,0	-8,7	1,7
Okt.	0,7	-8,0	1,3	-14,3	26,9	-21,6
Nov.	-4,2	-9,8	-3,0	7,2	-10,5	3,4
Dez.	-3,9	-5,0	-5,1	-0,7	-2,2	-5,4
1999						
Jan.	-6,3	-13,4	4,5	-2,3	-14,4	-5,7

¹⁾ Ohne Mecklenburg-Vorpommern. / Without Mecklenburg-Western Pomerania.

Quelle: Statistisches Bundesamt
Auskunft: Telefon 0611 / 75-2123

1 Güterverkehr

1.3 Seeverkehr

1.3.6 Indizes der Seefrachtraten

Indices of sea freight rates

Jahr Year	Linienfahrt <i>Liner Trades</i>						Tramp- Trockenfahrt (Zeitcharter) Gesamt- index <i>ramp dry cargo trades (time charter) overall index</i>	Tramp- Tankerfahrt (Reisecharter) Insgesamt (Meßzahl) <i>Tramp tanker trades (trip charter) Total (Index)</i>
	Gesamt- index <i>overall index</i>	ein- kommend <i>homeward- bound liner</i>	aus- gehend <i>outward- bound liner</i>	Container <i>containers</i>	konventionelles Stückgut <i>conventional general cargo</i>	konventionelles Massengut <i>conventional bulk goods</i>		
Monat Month	1991 = 100						Worldscale = 100 ¹⁾	
1992	96,4	97,8	95,0	94,9	98,1	96,9	71,6	71,3
1993	98,3	99,2	97,5	97,1	99,5	99,5	90,4	75,7
1994	97,2	95,7	98,5	95,5	99,0	98,1	88,0	71,1
1995	93,9	90,2	97,4	92,8	95,4	93,7	103,6	77,9
1996	93,4	87,3	99,0	90,5	96,3	97,5	73,2	95,4
1997	96,7	90,4	102,4	90,6	102,1	108,3	84,3	105,0
1998	92,7	87,4	97,6	86,4	98,8	103,0	61,8	81,5
1997								
Jan.	96,1	89,7	102,0	91,2	100,3	106,1	83,7	95,6
Feb.	97,6	90,9	103,8	91,8	102,7	109,3	86,5	99,0
Mär.	98,1	91,5	104,3	92,2	103,4	110,0	91,3	108,2
Apr.	96,1	90,0	101,7	90,2	101,5	107,4	89,0	101,0
Mai	95,7	89,5	101,4	89,8	101,0	106,9	81,6	102,7
Jun.	96,3	90,2	102,1	90,3	101,8	107,9	80,8	103,3
Jul.	97,4	91,2	103,0	90,9	103,1	110,1	87,1	106,2
Aug.	99,0	92,6	104,8	92,4	104,8	112,4	90,4	108,3
Sep.	97,6	91,2	103,5	91,3	103,2	110,2	84,5	109,4
Okt.	95,4	89,4	100,8	89,2	101,1	106,6	82,0	113,7
Nov.	94,5	88,6	100,0	88,4	100,2	105,5	79,2	110,1
Dez.	96,0	89,9	101,6	89,8	101,6	107,6	74,9	102,0
1998								
Jan.	96,8	90,3	102,8	90,6	102,5	107,6	73,8	89,1
Feb.	96,0	90,1	101,4	90,0	101,6	105,4	64,3	85,1
Mär.	96,4	90,5	101,8	90,5	102,1	106,0	70,5	85,8
Apr.	94,9	89,3	100,1	88,7	100,8	105,4	70,4	85,7
Mai	93,4	88,0	98,3	87,0	99,5	103,6	65,7	88,8
Jun.	93,7	88,5	98,5	87,4	99,7	104,3	62,4	-
Jul.	93,2	88,2	97,9	86,7	99,4	104,5	57,2	92,6
Aug.	92,8	87,8	97,5	86,3	99,0	103,9	54,7	82,2
Sep.	89,8	84,7	94,6	83,6	95,8	100,1	53,6	69,2
Okt.	87,9	83,1	92,3	81,5	94,1	97,3	59,0	70,7
Nov.	89,2	84,7	93,3	82,6	95,6	99,3	58,1	75,8
Dez.	88,4	84,0	92,6	81,8	95,0	98,5	51,5	72,0
1999								
Jan.	90,2	85,4	94,7	83,1	97,3	100,7	47,9	83,6
Feb.	89,1	87,2	90,8	80,4	97,9	99,8	51,0	89,8
Mär.	90,7	89,0	92,2	81,9	99,6	102,0	62,1	94,2

¹⁾ Berechnet auf der Grundlage des Frachtratsenschemas "New Worldwide Tanker Nominal Freight Scale"; umgerechnet in DM-Äquivalente. Wegen der jährlich zum 1. Januar erfolgenden Anpassung des Frachtratsenschemas an aktuelle Bunkeröl- und Hafenkosten ist ein Vorjahresvergleich nicht sinnvoll.

²⁾ Calculated on the basis of the "New Worldwide Tanker Nominal Freight Scale"; converted in DM-äquivalents. Comparisons with the year before do not make sense, because there is an adjustment of the Freight Scale to current costs of bunker oils and harbour dues on every 1st of January.

verkehr

Seeverkehr

wählten See- und Binnenhäfen

sea ports and inland ports

Ludwigshafen	Karlsruhe	Berliner Häfen	Brake	Heilbronn	Dortmund	Neuss	Frankfurt Main	Puttgarden	Jahr Year ----- Monat Month
Tonnen / tons									
8 227	11 340	7 828	5 272	5 281	4 992	4 398	5 617	5 505	1991
8 331	11 049	7 531	5 689	5 807	5 063	4 449	5 155	5 443	1992
7 316	12 561	8 981	5 293	4 968	4 262	4 339	4 527	6 519	1993
8 190	11 324	8 623	5 348	4 860	5 397	4 783	4 331	7 036	1994
8 225	10 334	8 708	5 311	4 827	5 525	4 899	4 490	9 682	1995
7 735	10 311	7 487	5 051	5 127	4 933	4 577	4 858	8 881	1996
8 003	8 391	7 841	5 090	4 852	5 171	4 573	4 932	5 795	1997
7 225	6 023	5 935	5 700	5 357	5 350	4 898	4 768	3 869	1998
707	615	648	570	389	496	412	348	315	Jan.
624	428	551	487	362	486	385	377	320	Feb.
606	477	627	502	467	525	442	452	390	Mär.
580	458	452	523	444	490	424	420	332	Apr.
636	397	401	486	441	393	363	382	328	Mai
589	527	296	493	440	547	346	371	354	Jun.
616	510	373	542	455	543	390	422	284	Jul.
602	498	383	421	435	432	436	363	298	Aug.
552	489	550	504	485	399	389	420	325	Sep.
559	577	614	332	506	405	453	374	334	Okt.
584	558	589	413	474	344	406	382	315	Nov.
572	489	452	427	459	290	453	457	274	Dez.
603	441	418	408	445	277	354	301	284	1999 Jan.
Vorjahreszeitraum in % period of the previous year									
1,3	-2,6	-3,8	7,9	10,0	1,4	1,2	-8,2	-1,1	1992
-12,2	13,7	19,3	-7,0	-14,4	-15,8	-2,5	-12,2	19,8	1993
11,9	-9,8	-4,0	1,0	-2,2	26,6	10,2	-4,3	7,9	1994
0,4	-8,7	1,0	-0,7	-0,7	2,4	2,4	3,7	37,6	1995
-6,0	-0,2	-14,0	-4,9	6,2	-10,7	-6,6	8,2	-8,3	1996
3,5	-18,6	4,7	0,8	-5,4	4,8	-0,1	1,5	-34,8	1997
-9,7	-28,2	-24,3	12,0	10,4	3,5	7,1	-3,3	-33,2	1998
8,8	-19,0	124,5	19,4	-21,3	X	14,7	10,2	-56,5	1998 Jan.
-3,3	-44,9	-0,6	42,6	-6,9	5,7	5,5	-0,7	-57,2	Feb.
-17,4	-51,0	-19,5	34,0	-0,2	14,0	13,8	11,1	-50,7	Mär.
-18,0	-44,4	-47,4	14,4	-6,8	0,9	14,8	-10,1	-52,4	Apr.
3,4	-56,8	-37,2	8,1	4,3	-13,2	-4,5	-6,5	-49,3	Mai
-5,1	-32,5	-55,6	12,7	6,0	10,1	2,8	-17,6	10,3	Jun.
-14,2	-26,8	-31,4	61,1	12,0	11,0	2,3	-1,8	2,7	Jul.
-14,7	-15,9	-45,8	10,5	45,0	-5,1	8,8	-5,1	2,7	Aug.
-11,8	1,7	-29,1	11,1	35,1	-19,0	-4,4	-0,8	-0,6	Sep.
-11,2	-2,0	-14,9	-29,8	33,3	-23,4	14,1	-12,9	-6,0	Okt.
-11,4	15,1	-12,1	0,6	23,8	-22,1	6,8	-10,0	-4,7	Nov.
-17,7	-4,8	-28,9	-14,3	27,9	-28,4	10,5	10,5	-4,4	Dez.
-14,6	-28,3	-35,5	-28,4	14,2	-44,2	-14,0	-13,5	-9,7	1999 Jan.

1 Güterverkehr

1.5 Luftverkehr

1.5.1 Beförderungsmenge an Luftfracht nach Hauptverkehrsrelationen

Air freight by main traffic relations

Jahr Year Monat Month	Insgesamt Total	Davon Of which					ungebrochener Durchgangs- verkehr direct transit
		innerdeutscher Verkehr (Versand=Empfang) national transport (loaded=unloaded)	grenzüberschreitender Verkehr international transport				
			zusammen total	Versand loaded	Empfang unloaded		
Tonnen / tons							
1992	1 396 987	83 096	1 274 957	635 289	639 668	38 935	
1993	1 471 379	73 541	1 355 614	683 366	672 248	42 224	
1994	1 666 047	70 646	1 547 016	813 155	733 861	48 385	
1995	1 773 281	82 021	1 648 178	860 118	788 060	43 082	
1996	1 858 666	96 620	1 719 754	903 487	816 266	42 293	
1997	2 003 591	94 138	1 868 168	991 885	876 283	41 285	
1998 ¹⁾	1 926 742	80 295	1 810 057	946 165	863 892	36 390	
1998							
Feb.	150 642	6 394	140 873	73 554	67 319	3 375	
Mär.	172 712	7 531	161 198	81 838	79 360	3 983	
Apr.	153 874	6 565	144 305	75 352	68 953	3 004	
Mai	158 096	6 525	148 505	78 883	69 622	3 066	
Jun.	159 108	6 208	150 015	79 847	70 168	2 885	
Jul.	162 247	6 832	152 732	82 144	70 588	2 683	
Aug.	150 879	6 133	141 950	75 358	66 592	2 796	
Sep.	159 743	7 178	149 793	77 878	71 915	2 772	
Okt.	175 604	7 272	165 479	85 813	79 666	2 853	
Nov.	176 782	7 127	166 511	86 826	79 685	3 144	
Dez.	161 891	6 224	152 829	79 004	73 825	2 838	
1999							
Jan.	139 327	5 236	131 452	65 404	66 048	2 639	
Feb.	149 196	5 940	140 785	71 724	69 061	2 471	
Jan. - Feb.	288 523	11 176	272 237	137 128	135 109	5 110	
Veränderung zum Vorjahreszeitraum in % Change in % from the corresponding period of the previous year							
1993	5,3	-11,5	6,3	7,6	5,1	8,4	
1994	13,2	-3,9	14,1	19,0	9,2	14,6	
1995	6,4	16,1	6,5	5,8	7,4	-11,0	
1996	4,8	17,8	4,3	5,0	3,6	-1,8	
1997	7,8	-2,6	8,6	9,8	7,4	-2,4	
1998	-3,8	-14,7	-3,1	-4,6	-1,4	-11,9	
1998							
Feb.	0,5	-18,2	2,1	3,5	0,5	-16,5	
Mär.	-3,3	-7,0	-3,2	-4,8	-1,5	-1,4	
Apr.	-4,2	-19,8	-3,7	-4,4	-2,8	12,2	
Mai	0,7	-10,0	1,2	1,0	1,4	1,0	
Jun.	-3,7	-20,1	-2,7	-6,1	1,4	-8,9	
Jul.	-4,9	-15,1	-4,0	-6,2	-1,4	-21,7	
Aug.	-7,3	-17,2	-6,7	-7,7	-5,6	-11,0	
Sep.	-7,6	-12,6	-7,1	-7,9	-6,2	-18,7	
Okt.	-6,5	-16,2	-5,7	-9,5	-1,2	-21,4	
Nov.	-6,4	-11,3	-6,1	-7,7	-4,3	-10,6	
Dez.	-3,9	-9,7	-3,4	-6,6	0,3	-18,7	
1999							
Jan.	-1,3	-16,7	-0,3	-0,9	0,3	-11,8	
Feb.	-1,0	-7,1	-0,1	-2,5	2,6	-26,8	
Jan. - Feb.	-1,1	-11,9	-0,2	-1,7	1,4	-19,7	

¹⁾ Korrekturen im Jahreswert enthalten. / Corrections included in the annual figures.

Quelle: Statistisches Bundesamt
Auskunft: Telefon 0611 / 75-2736

1 Güterverkehr

1.5 Luftverkehr

1.5.2 Beförderungsmenge an Luftpost nach Hauptverkehrsrelationen

Air mail by main traffic relations

Jahr Year Monat Month	Insgesamt Total	Davon Of which				ungebrochener Durchgangs- verkehr direct transit
		innerdeutscher Verkehr (Versand=Empfang) national transport (loaded=unloaded)	grenzüberschreitender Verkehr international transport			
			zusammen total	Versand loaded	Empfang unloaded	
Tonnen / tons						
1992	202 769	113 624	87 942	46 075	41 867	1 203
1993	209 206	129 752	78 409	41 563	36 846	1 045
1994	212 310	135 305	75 852	38 977	36 875	1 153
1995	219 422	147 256	71 072	35 810	35 262	1 094
1996	208 760	137 130	70 790	35 199	35 591	840
1997	181 068	113 275	66 902	35 115	31 787	891
1998 ¹⁾	163 850	99 879	63 200	33 212	29 988	771
1998						
Feb.	12 731	7 950	4 706	2 395	2 311	75
Mär.	14 063	8 726	5 270	2 763	2 507	67
Apr.	13 202	8 173	4 968	2 657	2 311	61
Mai	12 910	7 857	4 982	2 607	2 375	71
Jun.	12 853	7 921	4 869	2 634	2 235	63
Jul.	13 385	8 476	4 855	2 553	2 302	54
Aug.	12 172	7 464	4 657	2 360	2 297	51
Sep.	13 170	8 300	4 808	2 499	2 309	62
Okt.	13 814	8 496	5 265	2 751	2 514	53
Nov.	14 394	8 517	5 815	3 101	2 714	62
Dez.	17 354	9 297	7 977	4 254	3 723	80
1999						
Jan.	13 713	8 744	4 905	2 499	2 406	64
Feb.	12 904	8 269	4 593	2 357	2 236	42
Jan. - Feb.	26 617	17 013	9 498	4 856	4 642	106
Veränderung zum Vorjahreszeitraum in % Change in % from the corresponding period of the previous year						
1993	3,2	14,2	-10,8	-9,8	-12,0	-13,1
1994	1,5	4,3	-3,3	-6,2	0,1	10,3
1995	3,3	8,8	-6,3	-8,1	-4,4	-5,1
1996	-4,9	-6,9	-0,4	-1,7	0,9	-23,2
1997	-13,3	-17,4	-5,5	-0,2	-10,7	6,1
1998	-9,5	-11,8	-5,5	-5,4	-5,7	-13,5
1998						
Feb.	-15,4	-19,2	-8,6	-6,9	-10,2	7,1
Mär.	-12,6	-14,9	-8,7	-9,5	-7,7	-1,5
Apr.	-17,3	-22,6	-6,9	-4,3	-9,8	1,7
Mai	-11,9	-15,9	-5,2	-2,6	-7,9	14,5
Jun.	-13,1	-17,0	-6,1	-6,4	-5,7	-4,5
Jul.	-9,8	-11,8	-6,1	-9,4	-2,2	-20,6
Aug.	-11,3	-13,7	-7,2	-12,1	-1,5	-7,3
Sep.	-6,0	-6,7	-4,5	-4,5	-4,5	-15,1
Okt.	-4,9	-3,7	-6,4	-8,3	-4,1	-31,2
Nov.	-1,0	0,7	-2,9	-4,0	-1,5	-27,9
Dez.	4,9	8,7	1,6	3,3	-0,2	-40,7
1999						
Jan.	0,5	2,4	-2,6	-5,3	0,3	-11,1
Feb.	1,4	4,0	-2,4	-1,6	-3,2	-44,0
Jan. - Feb.	0,9	3,2	-2,5	-3,6	-1,4	-27,9

¹⁾ Korrekturen im Jahreswert enthalten. / Corrections included in the annual figures.

Quelle: Statistisches Bundesamt
Auskunft: Telefon 0611 / 75-2736

Statistisches Bundesamt, Verkehr aktuell 5/99

1 Güterverkehr

1.5 Luftverkehr

1.5.3 Luftfrachtumschlag auf ausgewählten Flughäfen

Air transport by selected airports

Freight (loaded and unloaded)

Jahr Year	Insgesamt Total	Darunter / Of which				
		Frankfurt	Köln/Bonn	München	Düsseldorf	Hamburg
Monat Month						
Tonnen / tons						
1992	1 441 149	1 053 851	180 589	54 742	47 415	37 555
1993	1 502 696	1 109 990	188 866	58 783	45 355	34 298
1994	1 688 308	1 236 843	229 968	62 769	47 092	35 615
1995	1 812 218	1 293 034	272 817	63 521	55 169	35 602
1996	1 912 993	1 329 093	311 437	74 708	56 114	36 212
1997	2 056 446	1 367 862	375 051	95 335	68 319	34 908
1998	1 970 647	1 330 017	348 072	95 628	66 119	34 193
1998						
Mär.	176 260	120 601	27 028	8 941	6 807	3 122
Apr.	157 435	107 771	26 711	7 788	5 394	2 495
Mai	161 555	111 182	27 350	7 755	5 279	2 576
Jun.	162 432	110 655	28 286	7 984	5 474	2 607
Jul.	166 397	111 464	30 505	8 265	5 525	3 085
Aug.	154 216	106 580	25 364	7 682	5 052	2 744
Sep.	164 149	109 843	29 869	8 564	5 313	2 981
Okt.	180 022	122 388	31 730	8 552	5 538	3 094
Nov.	180 764	124 987	29 821	8 213	5 202	3 150
Dez.	165 279	112 414	29 790	7 684	5 050	2 788
1999						
Jan.	141 924	96 559	26 488	6 848	4 409	2 286
Feb.	152 665	102 093	28 715	8 128	4 578	2 427
Mär. ¹⁾	180 216	120 891	34 203	9 812	5 363	2 953
Jan. - Mär.	474 805	319 543	89 406	24 788	14 350	7 666
Veränderung zum Vorjahreszeitraum in % Change in % from the corresponding period of the previous year						
1993	4,3	5,3	4,6	7,4	-4,3	-8,7
1994	12,4	11,4	21,8	6,8	3,8	3,8
1995	7,3	4,5	18,6	1,2	17,2	0,0
1996	5,6	2,8	14,2	17,6	1,7	1,7
1997	7,5	2,9	20,4	27,6	21,8	-3,6
1998	-4,2	-2,8	-7,2	0,3	-3,2	-2,0
1998						
Mär.	-3,5	-4,8	-8,2	11,9	12,5	2,1
Apr.	-5,3	-2,2	-13,0	4,6	-0,1	-17,8
Mai	0,2	3,7	-9,2	5,9	2,4	-5,7
Jun.	-4,3	-1,1	-11,1	-1,2	-0,1	-11,8
Jul.	-5,0	-2,4	-10,9	0,4	-2,0	8,2
Aug.	-7,6	-7,0	-6,8	-1,9	-5,1	-2,6
Sep.	-7,6	-6,0	-8,8	-2,0	-5,2	-4,0
Okt.	-6,6	-2,5	-16,5	-7,3	-13,4	-0,5
Nov.	-6,5	-1,5	-19,6	-11,9	-24,1	6,0
Dez.	-3,9	-1,2	-5,6	-6,6	-21,7	4,5
1999						
Jan.	-1,7	4,6	-10,0	2,5	-17,8	-10,9
Feb.	-0,6	2,5	-3,6	9,1	-24,5	-4,3
Mär.	2,2	0,2	26,5	9,7	-21,2	-5,4
Jan. - Mär.	0,1	2,3	3,6	7,4	-21,3	-6,8

¹⁾ Quelle: Arbeitsgemeinschaft Deutscher Verkehrsflughäfen (ADV), Stuttgart

1 Güterverkehr

1.6 Straßenverkehr inländischer Lkw

1.6.1 Beförderungsmenge nach Hauptverkehrsrelationen

Goods transport on road by national vehicles by main traffic relations

Jahr Year Monat Month	Insgesamt Total	Darunter Of which				Durchgangs- verkehr transit
		Binnenverkehr national transport	grenzüberschreitender Verkehr international transport			
			zusammen total	Versand loaded	Empfang unloaded	
1 000 Tonnen / tons						
1995	3 169 559	3 098 234	65 870	35 109	30 762	735
1996	3 014 946	2 941 570	66 057	36 609	29 449	687
1997	2 980 981	2 899 931	73 962	39 666	34 296	1 099
1998	2 968 023	2 880 689	78 434	41 966	36 468	922
1997						
Dez.	173 403	168 363	4 570	2 366	2 204	79
1998						
Jan.	155 577	149 262	5 725	3 071	2 654	114
Feb.	169 954	163 424	5 919	3 166	2 753	73
Mär.	238 632	230 731	7 061	3 933	3 128	40
Apr.	256 783	249 293	6 539	3 572	2 968	53
Mai	255 397	248 623	6 098	3 236	2 862	136
Jun.	289 759	281 729	7 351	3 986	3 365	62
Jul.	308 963	300 777	6 901	3 307	3 594	80
Aug.	265 067	258 362	6 124	3 286	2 839	114
Sep.	301 465	293 950	6 911	3 700	3 210	63
Okt.	296 327	288 391	7 068	3 878	3 190	71
Nov.	257 377	249 719	6 982	3 869	3 113	72
Dez.	172 724	166 429	5 755	2 962	2 792	46

Veränderung zum Vorjahreszeitraum in %
Change in % from the corresponding period of the previous year

1996	-4,9	-5,1	0,3	4,3	-4,3	-6,5
1997	-1,1	-1,4	12,0	8,4	16,5	59,9
1998	-0,4	-0,7	6,0	5,8	6,3	-16,0
1997						
Dez.	-8,4	-8,7	4,7	4,5	5,0	X
1998						
Jan.	16,4	16,9	4,5	4,3	4,7	X
Feb.	2,1	2,4	-3,9	-7,8	1,0	X
Mär.	12,0	11,9	13,5	14,8	12,0	X
Apr.	-13,3	-13,8	3,6	7,7	-0,9	X
Mai	4,7	4,6	5,8	4,3	7,6	X
Jun.	-3,7	-4,1	13,3	13,7	12,9	X
Jul.	-1,3	0,9	7,6	-5,3	23,0	X
Aug.	3,9	3,6	19,1	13,9	25,6	X
Sep.	-3,9	-3,8	-8,2	-3,3	-13,3	X
Okt.	-3,4	-3,6	0,6	12,3	-10,7	X
Nov.	-5,7	-5,8	1,7	-1,3	5,8	X
Dez.	-0,4	-1,1	25,9	25,2	26,7	X

Quelle: Kraftfahrt-Bundesamt
Auskunft: Telefon 0461 / 316-1277

1 Güterverkehr

1.6 Straßenverkehr inländischer Lkw

1.6.2 Beförderungsleistung im In- und Ausland nach Hauptverkehrsrelationen

Transport performance on road by national vehicles by main traffic relations

Jahr Year Monat Month	Insgesamt Total	Darunter Of which				Durchgangs- verkehr transit
		Binnenverkehr national transport	grenzüberschreitender Verkehr international transport			
			zusammen total	Versand loaded	Empfang unloaded	
Mill. tkm / Mio. ton-km						
1995	237 798	201 299	33 664	17 781	15 883	963
1996	236 584	199 196	33 888	18 117	15 771	1 010
1997	245 881	203 119	38 751	20 929	17 822	1 476
1998	257 447	210 402	42 173	22 607	19 566	1 262
1997						
Dez.	16 112	13 142	2 706	1 485	1 220	78
1998						
Jan.	18 121	14 413	3 282	1 747	1 535	129
Feb.	18 496	14 933	3 099	1 659	1 441	145
Mär.	23 531	18 822	4 225	2 335	1 889	78
Apr.	21 717	17 819	3 532	1 979	1 553	53
Mai	20 780	16 979	3 372	1 754	1 618	198
Jun.	22 644	18 410	3 831	2 115	1 716	63
Jul.	23 491	19 361	3 740	1 893	1 847	103
Aug.	21 122	17 343	3 409	1 808	1 601	148
Sep.	23 378	19 598	3 488	1 783	1 705	82
Okt.	24 628	20 312	3 731	2 053	1 678	112
Nov.	22 258	18 252	3 678	2 073	1 605	89
Dez.	17 281	14 162	2 788	1 408	1 380	61
Veränderung zum Vorjahreszeitraum in % Change in % from the corresponding period of the previous year						
1996	-0,5	-1,0	0,7	1,9	-0,7	5,0
1997	3,9	2,0	14,4	15,5	13,0	46,1
1998	4,7	3,6	8,8	8,0	9,8	-14,5
1997						
Dez.	-0,3	-1,7	7,3	19,3	-4,5	X
1998						
Jan.	10,0	10,4	5,2	6,1	4,2	X
Feb.	6,1	6,6	-1,2	-5,8	4,7	X
Mär.	19,2	16,1	31,7	38,1	24,5	X
Apr.	-7,5	-9,7	1,8	3,1	0,2	X
Mai	5,5	3,2	16,2	11,2	22,0	X
Jun.	1,4	-0,9	18,1	19,9	15,9	X
Jul.	4,7	2,4	14,0	14,7	13,4	X
Aug.	7,7	5,3	20,3	9,6	35,3	X
Sep.	0,6	1,9	-4,0	-8,2	0,7	X
Okt.	4,1	3,7	0,4	9,8	-9,0	X
Nov.	2,8	2,8	5,1	5,1	5,0	X
Dez.	7,3	7,8	3,0	-5,2	13,1	X

Quelle: Kraftfahrt-Bundesamt
Auskunft: Telefon 0461 / 316-1277

1 Güterbeförderung

1.6 Straßenverkehr inländischer Lkw

1.6.3 Beförderungsmenge und -leistung nach Verkehrsarten

Goods transport and transport performance on road by national vehicles by kind of transport

Jahr Year	Beförderungsmenge Goods transport			Beförderungsleistung Transport performance		
	insgesamt ¹⁾ total ¹⁾	davon / of which		insgesamt ¹⁾ total ¹⁾	davon / of which	
		Gewerblicher Verkehr transport for hire or reward	Werk- verkehr transport on own account		Gewerblicher Verkehr transport for hire or reward	Werk- verkehr transport on own account
Monat Month	1 000 Tonnen / tons			Mill. tkm / Mio. ton-km		
1995	3 169 559	1 648 097	1 520 005	237 798	163 535	73 980
1996	3 014 946	1 598 976	1 414 638	236 584	164 603	71 749
1997	2 980 981	1 544 573	1 435 086	245 881	172 298	73 361
1998	2 968 023	1 513 047	1 454 976	257 447	185 065	72 382
1997						
Dez.	173 403	84 081	89 103	16 112	11 228	4 852
1998						
Jan.	155 577	82 954	72 623	18 121	13 368	4 753
Feb.	169 954	90 916	79 038	18 496	13 276	5 220
Mär.	238 632	123 226	115 406	23 531	17 050	6 481
Apr.	256 783	135 389	121 394	21 717	15 642	6 075
Mai	255 397	132 896	122 500	20 780	14 969	5 811
Jun.	289 759	145 890	143 869	22 644	15 996	6 647
Jul.	308 963	153 553	155 410	23 491	16 728	6 763
Aug.	265 067	131 064	134 003	21 122	15 143	5 979
Sep.	301 465	148 212	153 253	23 378	16 603	6 776
Okt.	296 327	149 396	146 931	24 628	17 839	6 789
Nov.	257 377	128 389	128 988	22 258	15 906	6 352
Dez.	172 724	91 162	81 562	17 281	12 545	4 737

Veränderung zum Vorjahreszeitraum in %
Change in % from the corresponding period of the previous year

1996	-4,9	-3,0	-6,9	-0,5	0,7	-3,0
1997	-1,1	-3,4	1,4	3,9	4,7	2,2
1998	-0,4	-2,0	1,4	4,7	7,4	-1,3
1997						
Dez.	-8,4	-16,7	1,1	-0,3	-1,8	3,0
1998						
Jan.	16,4	3,8	35,7	10,0	9,1	13,0
Feb.	2,1	-0,7	5,6	6,1	6,0	6,4
Mär.	12,0	7,4	17,7	19,2	21,4	14,4
Apr.	-13,3	-11,5	-15,1	-7,5	-4,9	-13,5
Mai	4,7	8,7	0,6	5,5	10,3	-4,8
Jun.	-3,7	-3,3	-4,0	1,4	3,9	-4,0
Jul.	1,3	2,2	0,5	4,7	8,9	-4,1
Aug.	3,9	-2,9	11,6	7,7	10,7	1,1
Sep.	-3,9	-8,3	0,8	0,6	4,0	-6,6
Okt.	-3,4	-7,6	1,3	4,1	7,6	-3,8
Nov.	-5,7	-8,1	-3,2	2,8	4,3	-0,8
Dez.	-0,4	8,4	-8,5	7,3	11,7	-2,4

¹⁾ Gewerblicher Verkehr bis 1997 ohne Umzugsverkehr, ab 1998 einschl. Umzugsverkehr. / Till 1997 transport for hire or reward excl. removal transport from 1998 incl. removal transport.

Quelle: Kraftfahrt-Bundesamt
Auskunft: Telefon 0461 / 316-1277

Statistisches Bundesamt, Verkehr aktuell 5/99

1 Güter
1.6 Straßenverkehr
1.6.4 Beförderungsmenge
Goods transport on road by

Jahr Year	Insgesamt	Davon				
		land-, forstwirtschaftliche und verwandte Erzeugnisse <i>agricultural goods and the like</i>	andere Nahrungs- und Futtermittel <i>other food</i>	feste mineral. Brennstoffe <i>solid mineral fuels</i>	Erdöl, Mineralölzeugnisse, Gase <i>petroleum products and the like</i>	Erze und Metallabfälle <i>ores, metal scrap</i>
Monat Month	Total					
						1 000
1995	3 169 559	132 870	261 461	/	136 672	40 115
1996	3 014 946	132 473	266 336	23 042	136 117	39 860
1997	2 980 981	135 037	270 147	18 318	143 188	40 119
1998	2 968 023	139 372	267 022	22 368	129 136	39 478
1997						
Dez.	173 403	9 522	22 696	/	9 215	/
1998						
Jan.	155 577	8 850	20 667	/	9 740	3 374
Feb.	169 954	9 799	19 702	/	9 029	3 422
Mär.	238 632	11 664	23 999	/	10 218	3 226
Apr.	256 783	10 809	22 040	/	9 528	3 047
Mai	255 397	10 468	21 935	/	8 434	(3 206)
Jun.	289 759	10 468	22 748	/	10 841	(3 303)
Jul.	308 963	(12 555)	24 176	/	13 641	3 538
Aug.	265 067	12 812	21 143	/	11 559	(2 745)
Sep.	301 465	13 011	22 429	/	15 064	(3 627)
Okt.	296 327	15 365	24 151	/	12 123	(3 588)
Nov.	257 377	13 723	22 224	/	10 001	2 766
Dez.	172 724	9 848	21 808	2 233	8 989	3 637
						Veränderung zum Change in % from the corresponding
1996	-4,9	-0,3	1,9	X	-0,4	-0,6
1997	-1,1	1,9	1,4	X	5,2	0,7
1998	-0,4	3,2	-1,2	X	-9,8	-1,6
1997						
Dez.	-8,4	8,9	10,4	X	-10,9	X
1998						
Jan.	16,4	-0,9	6,2	X	1,9	X
Feb.	2,1	9,1	-1,1	X	2,9	X
Mär.	12,0	17,3	14,5	X	-3,2	X
Apr.	-13,3	-1,7	-8,1	X	-33,9	X
Mai	4,7	21,6	-6,0	X	-26,9	X
Jun.	-3,7	-4,9	-3,5	X	-14,5	X
Jul.	1,3	X	3,1	X	-2,3	X
Aug.	3,9	-5,7	-3,9	X	11,1	X
Sep.	-3,9	3,6	-1,0	X	2,4	X
Okt.	-3,4	-0,3	-4,4	X	-18,0	X
Nov.	-5,7	-7,8	-2,9	X	-15,2	X
Dez.	-0,4	3,4	-3,9	X	-2,5	X

¹⁾ Einschli. Gutart unbekannt. / Including kind of goods unknown.

Quelle: Kraftfahrt-Bundesamt
 Auskunft: Telefon 0461 / 316-1277

Statistisches Bundesamt, Verkehr aktuell 5/99

verkehr
inländischer Lkw
nach Güterabteilungen

national vehicles by kind of goods

Of which							Jahr Year — Monat Month
Eisen, Stahl und NE-Metalle <i>iron, non- ferrous metals</i>	Steine und Erden <i>non-metallic minerals</i>	Düngemittel <i>fertilizer</i>	chemische Erzeugnisse <i>chemical products</i>	Fahrzeuge, Maschinen, sonst. Halb- und Fertigwaren, besondere Transportgüter <i>vehicles, machinery, other semifinished and finished prod., special transported</i>			
				zusammen <i>total</i>	darunter / of which besondere Transportgüter ¹⁾ <i>special transported</i>		
Tonnen / tons							
78 008	1 893 295	15 884	237 305	350 884	145 810	1995	
70 752	1 764 668	14 488	224 393	342 817	142 269	1996	
73 311	1 713 206	15 254	217 261	355 140	148 932	1997	
82 519	1 679 750	15 591	219 420	373 369	154 026	1998	
/	85 666	/	12 002	25 383	11 624	1997 Dez.	
(6 218)	64 504	/	12 132	27 898	11 089	1998 Jan.	
6 664	76 817	/	13 347	27 552	11 167	Feb.	
7 954	127 721	(1 416)	17 696	33 264	13 890	Mär.	
6 980	149 905	(1 608)	19 411	31 794	13 218	Apr.	
5 839	152 323	(1 387)	18 712	30 624	12 577	Mai	
7 450	177 090	(1 084)	20 448	34 704	14 014	Jun.	
6 934	189 937	/	22 363	32 322	14 192	Jul.	
6 480	159 678	/	18 256	29 823	12 343	Aug.	
6 416	180 436	/	22 752	33 750	13 778	Sep.	
(7 282)	175 591	/	20 625	33 779	14 489	Okt.	
/	145 676	/	19 633	32 383	13 436	Nov.	
5 513	80 073	1 102	14 045	25 476	9 834	Dez.	
Vorjahreszeitraum in % <i>period of the previous year</i>							
-9,3	-6,8	-8,8	-5,4	-2,3	-2,4	1996	
3,6	-2,9	5,3	-3,2	3,6	4,7	1997	
12,6	-2,0	2,2	1,0	5,1	3,4	1998	
X	-18,9	X	-12,2	15,1	24,2	1997 Dez.	
X	34,3	X	24,9	5,7	18,5	1998 Jan.	
X	0,8	X	4,1	0,1	5,8	Feb.	
32,7	12,8	X	-0,7	17,6	16,0	Mär.	
0,0	-14,7	X	-16,0	-6,3	-3,3	Apr.	
-10,9	5,3	X	1,2	18,5	12,4	Mai	
27,6	-6,4	X	3,2	10,1	3,9	Jun.	
16,7	-0,2	X	7,7	1,8	3,5	Jul.	
6,1	5,1	X	-2,5	10,0	5,2	Aug.	
X	-8,8	X	7,1	3,8	0,5	Sep.	
X	-2,5	X	-12,8	-0,9	-0,7	Okt.	
X	-9,1	X	2,8	5,0	0,9	Nov.	
X	-6,5	X	17,0	0,4	-15,4	Dez.	

1 Güter
1.6 Straßenverkehr
1.6.5 Beförderungsleistung im In- und

Transport performance on road by

Jahr Year	Insgesamt	Davon					Erze und Metallabfälle
		land-, forstwirtschaftliche und verwandte Erzeugnisse <i>agricultural goods and the like</i>	andere Nahrungs- und Futtermittel <i>other food</i>	feste mineral. Brennstoffe <i>solid mineral fuels</i>	Erdöl, Mineralölerzeug- nisse, Gase <i>petroleum products and the like</i>		
Monat Month	Total						Mill. tkm
1995	237 798	17 717	41 516	1 938	10 995	3 312	
1996	236 584	19 191	41 930	1 858	10 853	3 449	
1997	245 881	19 031	44 168	1 568	11 847	3 203	
1998	257 447	21 047	44 669	1 546	11 117	3 138	
1997							
Dez.	16 112	1 432	3 542	/	740	/	
1998							
Jan.	18 121	1 716	3 514	/	929	(287)	
Feb.	18 496	1 690	3 377	/	812	(298)	
Mär.	23 531	1 822	4 232	/	957	(266)	
Apr.	21 717	1 831	3 575	/	(870)	(273)	
Mai	20 780	1 700	3 583	/	778	(213)	
Jun.	22 644	1 745	3 823	/	821	(255)	
Jul.	23 491	1 604	3 890	/	1 116	(274)	
Aug.	21 122	1 675	3 590	/	980	(207)	
Sep.	23 378	1 966	3 714	/	1 205	(308)	
Okt.	24 628	2 115	3 955	/	1 034	(291)	
Nov.	22 258	1 746	3 777	/	777	(234)	
Dez.	17 281	1 440	3 640	188	839	249,5	
							Veränderung zum Change in % from the corresponding
1996	-0,5	8,3	1,0	-4,1	-1,3	4,1	
1997	3,9	-0,8	5,3	-15,6	9,2	-7,1	
1998	4,7	10,6	1,1	-1,4	-6,2	-2,0	
1997							
Dez.	-0,3	0,5	10,2	X	-7,8	X	
1998							
Jan.	10,0	26,9	1,0	X	18,2	X	
Feb.	6,1	14,8	5,2	X	-0,2	X	
Mär.	19,2	15,1	18,5	X	0,9	X	
Apr.	-7,5	15,5	-2,5	X	X	X	
Mai	5,5	21,9	-5,1	X	-23,4	X	
Jun.	1,4	-1,9	1,9	X	-21,0	X	
Jul.	4,7	3,4	2,0	X	-1,8	X	
Aug.	7,7	4,1	-2,0	X	12,1	X	
Sep.	0,6	12,6	-2,8	X	0,6	X	
Okt.	4,1	17,5	-4,0	X	-8,8	X	
Nov.	2,8	1,0	0,6	X	X	X	
Dez.	7,3	0,6	2,7	X	13,5	X	

¹⁾ Einschl. Gutart unbekannt. / Including kind of goods unknown.

Quelle: Kraftfahrt-Bundesamt
Auskunft: Telefon 0461 / 316-1277

Statistisches Bundesamt, Verkehr aktuell 5/99

verkehr
inländischer Lkw
Ausland nach Güterabteilungen

national vehicles by kind of goods

<i>Of which</i>								Jahr Year ----- Monat Month
Eisen, Stahl und NE-Metalle <i>iron, non-ferrous metals</i>	Steine und Erden <i>non-metallic minerals</i>	Düngemittel <i>fertilizer</i>	chemische Erzeugnisse <i>chemical products</i>	Fahrzeuge, Maschinen, sonst. Halb- und Fertigwaren, besondere Transportgüter <i>vehicles, machinery, other semifinished and finished prod., special transported</i>		zusammen <i>total</i>	darunter / of which <i>besondere Transportgüter ¹⁾ special transported</i>	
<i>Mio. ton-km</i>								
14 351	57 427	1 464	23 552	65 527	22 693		1995	
13 519	55 780	1 612	21 575	66 817	23 182		1996	
15 020	56 050	1 728	21 799	71 469	25 702		1997	
16 271	56 764	1 834	23 670	77 392	27 142		1998	
/	2 850	/	1 362	4 985	1 951		1997 Dez.	
							1998	
1 130	2 658	/	1 732	5 901	2 004		Jan.	
1 355	3 145	/	1 677	5 831	1 948		Feb.	
1 886	4 344	(198)	2 250	7 438	2 675		Mär.	
1 379	4 956	(207)	2 068	6 463	2 267		Apr.	
1 149	4 884	/	2 190	5 986	1 958		Mai	
1 474	5 539	(119)	1 961	6 816	2 386		Jun.	
1 389	6 446	/	2 011	6 493	2 504		Jul.	
1 272	5 252	/	1 857	6 050	2 143		Aug.	
1 349	5 976	/	2 038	6 549	2 297		Sep.	
1 446	5 794	/	2 029	7 668	2 767		Okt.	
(1 508)	4 856	/	2 229	6 852	2 265		Nov.	
935	2 915	99	1 629	5 348	1 928		Dez.	
<i>Vorjahreszeitraum in % period of the previous year</i>								
-5,8	-2,9	10,1	-8,4	2,0	2,2		1996	
11,1	0,5	7,2	1,0	7,0	10,9		1997	
8,3	1,3	6,1	8,6	8,3	5,6		1998	
X	-16,5	X	-8,6	21,2	X		1997 Dez.	
							1998	
-5,2	26,1	X	9,7	8,7	8,6		Jan.	
X	18,1	X	-3,4	1,7	-0,5		Feb.	
58,1	8,9	X	24,9	22,3	21,0		Mär.	
-37,8	-18,5	X	-6,9	-4,4	-7,5		Apr.	
-5,6	2,0	X	23,7	14,3	2,7		Mai	
21,3	-8,6	X	6,5	11,4	8,0		Jun.	
6,6	6,5	X	11,2	3,1	12,8		Jul.	
3,3	11,2	X	13,0	12,4	10,5		Aug.	
X	-1,2	X	3,7	0,6	-6,3		Sep.	
-5,6	1,8	X	-2,8	15,8	16,8		Okt.	
X	-6,6	X	12,2	8,5	3,4		Nov.	
X	2,3	X	19,6	7,3	-1,2		Dez.	

1 Güterverkehr
1.7 Rohrleitungen
Beförderung von Rohöl *)

Crude oil transported in pipelines

Jahr Year	Beförderte Menge Goods transport			Beförderungsleistung Transport performance		
	insgesamt total	davon / of which		insgesamt total	davon / of which	
		innerdeutscher Verkehr	grenzüberschreitender Empfang		innerdeutscher Verkehr	grenzüberschreitender Empfang
		<i>national transport</i>	<i>international transport</i>		<i>national transport</i>	<i>international transport</i>
Monat Month	1 000 t / tons			Mill. tkm / Mio. ton-km		
1993	83 378	15 392	67 986	14 091	3 733	10 358
1994	87 437	15 905	71 532	15 080	3 864	11 216
1995	87 198	19 050	68 148	14 757	3 795	10 962
1996	89 365	20 756	68 609	14 500	4 254	10 246
1997	87 385	20 772	66 614	13 151	4 302	8 849
1998	90 717	22 042	68 675	14 849	4 440	10 409
1998						
Feb.	6 806	1 730	5 076	1 135	365	770
Mär.	7 566	2 006	5 560	971	247	725
Apr.	7 665	1 818	5 847	1 253	377	876
Mai	7 936	1 753	6 182	1 351	349	1 002
Jun.	7 248	1 706	5 542	1 215	378	837
Jul.	7 902	1 938	5 964	1 395	399	996
Aug.	7 945	1 906	6 039	1 365	409	956
Sep.	7 536	1 787	5 749	1 304	366	938
Okt.	8 010	1 896	6 114	1 355	396	959
Nov.	6 988	1 789	5 199	1 131	369	762
Dez.	7 594	1 833	5 761	1 234	394	840
1999						
Jan.	7 989	2 039	5 951	1 292	402	890
Feb.	6 695	1 548	5 147	1 136	341	796
Jan. - Feb.	14 684	3 586	11 098	2 429	743	1 685
Veränderung zum Vorjahreszeitraum in % Change in % from the corresponding period of the previous year						
1994	4,9	3,3	5,2	7,0	3,5	8,3
1995	-0,3	19,8	-4,7	-2,1	-1,8	-2,3
1996	2,5	9,0	0,7	-1,7	12,1	-6,5
1997	-2,2	0,1	-2,9	-9,3	1,1	-13,6
1998	3,8	6,1	3,1	12,9	3,2	17,6
1998						
Feb.	-1,1	5,2	-3,1	5,9	3,6	7,1
Mär.	0,0	15,3	-4,6	-11,2	-28,2	-3,4
Apr.	7,0	37,7	0,1	12,1	17,8	9,9
Mai	5,3	2,7	6,1	22,1	-0,9	32,8
Jun.	8,8	0,9	11,4	15,9	12,7	17,4
Jul.	8,3	10,4	7,7	35,7	10,8	49,1
Aug.	7,0	2,3	8,5	28,0	15,0	34,5
Sep.	7,4	8,1	7,2	28,3	1,2	43,2
Okt.	7,3	2,3	9,0	28,4	4,2	42,0
Nov.	-2,3	1,6	-3,6	-2,5	-0,5	-3,5
Dez.	-2,3	-11,5	1,0	0,4	-6,3	3,8
1999						
Jan.	6,2	8,5	5,5	13,3	2,4	19,0
Feb.	-1,6	-10,5	1,4	0,1	-6,7	3,4
Jan. - Feb.	2,5	-0,6	3,5	6,7	-2,0	11,1

*) Gemäß Eingang in den Raffinerien. / Deliveries to refineries.

Quelle: Bundesamt für Wirtschaft
Auskunft: Telefon 0611 / 75-2473

2 Personenverkehr

2.1 Öffentlicher Straßenpersonenverkehr ¹⁾

2.1.1 Fahrgäste und Beförderungsleistung im Linien- und Gelegenheitsverkehr

Public road passenger transport ¹⁾

passengers and transport performance in regular transport and non-regular transport

Jahr Year Quartal Quarter	Linienverkehr <i>Regular transport</i>			Gelegenheitsverkehr <i>Non-regular transport</i>		
	Fahrgäste <i>passengers</i>	Beförderungs- leistung <i>transport performance</i>	mittlere Reiseweite <i>average travelling distance</i>	Fahrgäste <i>passengers</i>	Beförderungs- leistung <i>transport performance</i>	mittlere Reiseweite <i>average travelling distance</i>
	Mill. / Mio.	Mill. / Mio. Pkm	km	Mill. / Mio.	Mill. / Mio. Pkm	km
1991	7 775,0	55 815,3	7,2	85,8	27 649,5	322,4
1992	7 761,3	53 186,9	6,9	85,7	27 235,5	317,8
1993	7 835,2	53 012,0	6,8	83,5	26 604,8	318,6
1994	7 847,0	52 303,6	6,7	81,1	25 185,1	310,4
1995	7 794,7	51 974,6	6,7	78,7	24 975,2	317,4
1996	7 753,4	51 932,0	6,7	81,1	24 732,1	304,7
1997	7 769,3	52 203,8	6,7	78,2	24 004,0	307,0
1998	7 729,9	51 535,1	6,7	77,5	24 368,7	314,4
1997						
1. Quartal	1 995,3	13 471,5	6,8	13,4	3 617,9	269,1
2. Quartal	1 930,0	13 197,8	6,8	23,1	7 447,0	322,2
3. Quartal	1 750,8	11 592,1	6,6	23,5	7 734,2	329,1
4. Quartal	2 093,2	13 942,4	6,7	18,3	5 205,0	284,4
1998						
1. Quartal	2 021,9	13 571,9	6,7	13,7	3 572,2	260,7
2. Quartal	1 900,1	12 747,3	6,7	22,3	7 479,5	335,4
3. Quartal	1 735,2	11 469,8	6,6	23,2	8 073,7	348,0
4. Quartal	2 072,7	13 746,1	6,6	18,3	5 243,3	286,5

Veränderung zum Vorjahreszeitraum in %
Change in % from the corresponding period of the previous year

1992	-0,2	-4,7	X	-0,1	-1,5	X
1993	1,0	-0,3	X	-2,6	-2,3	X
1994	0,2	-1,3	X	-2,8	-5,3	X
1995	-0,7	-0,6	X	-3,0	-0,8	X
1996	-0,5	-0,1	X	3,2	-1,0	X
1997	0,2	0,5	X	-3,6	-2,9	X
1998	-0,5	-1,3	X	-0,9	1,5	X
1997						
1. Quartal	-2,2	-1,8	X	-1,2	0,1	X
2. Quartal	0,8	2,2	X	-7,1	-2,8	X
3. Quartal	0,3	-0,1	X	-3,7	-6,6	X
4. Quartal	1,9	1,9	X	0,5	0,7	X
1998						
1. Quartal	1,3	0,7	X	2,2	-1,3	X
2. Quartal	-1,5	-3,4	X	-3,5	0,4	X
3. Quartal	-0,9	-1,1	X	-1,3	4,4	X
4. Quartal	-1,0	-1,4	X	0,0	0,7	X

¹⁾ Ohne Taxi- und Mietwagenverkehr. / *Excl. taxi and hired car transport.*

Quelle: Statistisches Bundesamt
Auskunft: Telefon 0611 / 75-2848

Statistisches Bundesamt, Verkehr aktuell 5/99

2 Personen

2.1 Öffentlicher Straßen

2.1.2 Fahrgäste im Linien

*Public road passenger
passengers in regular*

Jahr Year	Insgesamt (Deutschland)	Davon							
		Baden- Württemberg	Bayern	Berlin	Branden- burg	Bremen	Hamburg	Hessen	Mecklenburg- Vorpommern
Quartal Quarter	Total (Germany)	Baden- Württemberg	Bavaria	Berlin	Branden- burg	Bremen	Hamburg	Hesse	Mecklenburg- Western Pomerania
Mill.									
1991	7 775,0	761,2	1 014,9	945,5	201,7	117,0	366,5	454,0	170,4
1992	7 761,3	796,4	1 029,2	993,9	181,4	115,7	372,4	460,4	148,6
1993	7 835,2	817,2	1 071,0	982,9	171,3	114,1	381,5	462,0	156,5
1994	7 847,0	826,4	1 074,7	911,7	173,0	112,4	388,8	460,1	148,6
1995	7 794,7	850,3	1 086,1	844,7	172,7	112,2	390,5	451,1	146,4
1996	7 753,7	871,0	1 095,9	784,2	177,3	109,2	388,0	430,9	148,1
1997	7 769,3	876,7	1 102,6	756,8	174,3	120,2	387,0	438,8	143,1
1998	7 729,9	860,6	1 091,6	738,9	174,0	136,3	384,0	454,5	138,8
1997									
1. Quartal	1 995,3	230,3	283,6	185,5	48,6	27,5	98,0	113,0	37,3
2. Quartal	1 930,0	214,4	275,7	188,6	44,1	26,2	94,4	110,7	37,7
3. Quartal	1 750,8	184,1	244,8	185,9	37,9	29,1	91,5	96,4	32,4
4. Quartal	2 093,2	247,9	298,5	196,9	43,7	37,4	103,2	118,7	35,7
1998									
1. Quartal	2 021,9	225,5	287,0	184,6	46,5	35,1	98,1	117,9	36,5
2. Quartal	1 900,1	210,9	265,5	177,9	44,4	34,7	95,3	109,8	35,6
3. Quartal	1 735,2	188,7	243,3	172,4	35,9	29,8	91,3	102,9	31,2
4. Quartal	2 072,7	235,4	295,9	203,9	47,2	36,8	99,4	123,9	35,5
Veränderung zum Change in % from the corresponding									
1992	-0,2	4,6	1,4	5,1	-10,0	-1,1	1,6	1,4	-12,8
1993	1,0	2,6	4,1	-1,1	-5,6	-1,4	2,4	0,3	5,3
1994	0,2	1,1	0,3	-7,2	1,0	-1,4	1,9	-0,4	-5,0
1995	-0,7	2,9	1,1	-7,3	-0,2	-0,2	0,4	-2,0	-1,5
1996	-0,5	2,4	0,9	-7,2	2,7	-2,7	-0,7	-4,5	1,1
1997	0,2	0,7	0,6	-3,5	-1,7	X	-0,2	1,8	-3,4
1998	-0,5	-1,8	-1,0	-2,4	-0,1	X	-0,8	3,6	-3,0
1997									
1. Quartal	-2,2	1,0	-1,1	-9,8	-6,7	-6,9	-2,3	-0,3	-5,5
2. Quartal	0,8	0,0	2,8	-3,7	-3,9	-1,8	2,1	4,2	1,0
3. Quartal	0,3	-1,6	-0,1	-0,4	2,9	X	-1,0	0,9	-3,0
4. Quartal	1,9	2,6	0,9	0,5	2,8	X	0,3	2,2	-5,6
1998									
1. Quartal	1,3	-2,1	1,2	-0,5	-4,3	X	0,1	4,3	-2,5
2. Quartal	-1,5	-1,6	-3,7	-5,7	0,7	X	1,0	-0,8	-5,6
3. Quartal	-0,9	2,5	-0,6	-7,3	-5,3	2,4	-0,2	6,7	-3,7
4. Quartal	-1,0	-5,0	-0,9	3,6	8,0	-1,6	-3,7	4,4	-0,6

¹⁾ Ohne Taxi- und Mietwagenverkehr. / Excl. taxi and hired car transport.

Quelle: Statistisches Bundesamt
Auskunft: 0611 / 75-2848

Statistisches Bundesamt, Verkehr aktuell 5/99

verkehr

personenverkehr*)

verkehr nach Ländern

transport)*

transport by länder

<i>Of which</i>								Jahr
Nieder-sachsen	Nordrhein-Westfalen	Rheinland-Pfalz	Saarland	Sachsen	Sachsen-Anhalt	Schleswig-Holstein	Thüringen	Year
<i>Lower Saxony</i>	<i>North Rhine-Westphalia</i>	<i>Rhineland-Palatinate</i>	<i>Saarland</i>	<i>Saxony</i>	<i>Saxony-Anhalt</i>	<i>Schleswig-Holstein</i>	<i>Thuringia</i>	Quartal
								Quarter
<i>Mio.</i>								
495,8	1 661,9	220,5	72,4	614,4	258,8	174,5	245,4	1991
497,4	1 699,9	227,1	72,7	549,1	231,0	176,9	209,1	1992
499,8	1 788,1	241,6	74,7	480,1	215,0	180,0	199,4	1993
513,2	1 813,6	247,9	77,3	485,0	225,2	182,0	207,0	1994
489,7	1 806,7	244,8	83,3	499,3	222,3	188,4	205,9	1995
509,2	1 815,1	244,2	81,6	485,5	222,8	177,6	213,1	1996
525,3	1 840,7	248,4	88,2	477,1	222,1	166,7	201,3	1997
493,5	1 840,1	260,8	99,3	428,4	216,9	200,5	211,6	1998
								1997
136,1	470,8	65,4	20,7	122,8	58,9	44,8	52,0	1. Quartal
125,2	455,9	63,1	19,9	121,5	58,1	41,4	53,1	2. Quartal
112,6	424,1	53,8	20,7	108,9	46,8	38,9	43,1	3. Quartal
151,4	489,9	66,1	26,7	123,9	58,3	41,7	53,1	4. Quartal
								1998
140,7	478,3	66,6	25,6	112,7	57,2	54,3	55,0	1. Quartal
129,1	443,9	63,4	24,3	107,0	55,6	49,2	53,9	2. Quartal
101,0	422,5	57,7	22,1	98,0	46,3	45,9	46,3	3. Quartal
122,7	495,4	73,1	27,3	110,7	57,8	51,2	56,4	4. Quartal
<i>Vorjahreszeitraum in %</i>								
<i>period of the previous year</i>								
0,3	2,3	3,0	0,4	-10,6	-10,7	1,4	-14,8	1992
0,5	5,2	6,3	2,7	-12,6	-7,0	1,8	-4,6	1993
2,7	1,4	2,6	3,6	1,0	4,8	1,1	3,8	1994
-4,6	-0,7	-1,3	7,8	2,9	-1,3	3,5	-0,6	1995
4,0	0,8	-0,3	-2,0	-2,8	0,2	-5,7	3,5	1996
3,2	1,4	1,7	8,1	-1,7	-0,3	-6,1	-5,5	1997
-6,1	0,0	5,0	12,6	-10,2	-2,3	X	5,1	1998
								1997
-2,5	0,9	1,0	-2,3	-2,7	-2,6	-11,4	-7,5	1. Quartal
0,7	1,3	3,9	-2,1	0,1	5,3	-1,8	0,3	2. Quartal
1,7	3,1	3,1	X	-2,4	-5,3	-6,3	-9,5	3. Quartal
12,6	0,6	-0,6	X	-1,9	0,9	-3,9	-5,9	4. Quartal
								1998
3,4	1,6	1,8	X	-8,6	-2,8	X	6,2	1. Quartal
3,1	-2,6	0,5	X	-11,9	-4,3	X	1,5	2. Quartal
-10,3	-0,4	7,2	6,8	-10,0	-1,1	X	7,4	3. Quartal
-19,0	1,1	10,6	2,2	-10,7	-0,9	X	6,2	4. Quartal

2 Personen

2.1 Öffentlicher Straßen

2.1.3 Beförderungsleistung

*Public road passenger
transport performance*

Jahr Year	Insgesamt (Deutschland)	Davon							
		Baden- Württemberg	Bayern	Berlin	Branden- burg	Bremen	Hamburg	Hessen	Mecklenburg- Vorpommern
Quartal Quarter	Total (Germany)	Baden- Württemberg	Bavaria	Berlin	Branden- burg	Bremen	Hamburg	Hesse	Mecklenburg- Western Pomerania
Mill.									
1991	55 815,3	5 439,7	7 219,7	6 914,0	1 793,1	584,4	1 902,5	3 482,7	1 366,7
1992	53 186,9	5 654,6	7 315,9	6 301,6	1 389,4	578,7	1 934,1	3 837,1	1 052,3
1993	53 012,0	5 705,1	7 500,8	6 068,6	1 351,4	570,3	1 986,3	3 913,5	1 060,5
1994	52 303,6	5 734,9	7 423,5	4 916,8	1 450,5	568,4	2 037,2	3 894,3	1 007,5
1995	51 974,6	5 736,3	7 547,0	4 389,1	1 440,7	568,7	2 024,3	4 095,6	1 018,0
1996	51 932,0	5 778,1	7 586,4	4 255,2	1 420,6	553,1	2 019,5	4 066,8	1 069,9
1997	52 203,8	5 792,1	7 599,8	4 134,9	1 401,4	709,7	2 008,0	4 273,4	1 041,5
1998	51 535,1	5 566,7	7 421,2	3 981,1	1 400,2	884,3	2 002,7	3 905,4	992,4
1997									
1. Quartal	13 471,5	1 521,8	1 946,0	1 004,5	379,7	146,8	508,5	1 123,7	271,7
2. Quartal	13 197,8	1 422,3	1 943,5	1 033,8	359,5	132,4	489,7	1 160,1	286,7
3. Quartal	11 592,1	1 207,0	1 645,7	1 033,4	302,9	185,5	474,9	992,3	225,2
4. Quartal	13 942,4	1 640,9	2 064,5	1 063,2	358,3	244,9	535,0	997,2	257,9
1998									
1. Quartal	13 571,9	1 478,8	1 987,5	1 009,5	376,6	222,9	511,5	979,0	262,8
2. Quartal	12 747,3	1 374,5	1 827,6	951,0	361,5	230,7	492,4	958,1	259,6
3. Quartal	11 489,8	1 193,5	1 617,8	902,9	280,0	192,5	479,4	981,0	214,0
4. Quartal	13 746,1	1 519,9	1 988,3	1 117,6	382,1	238,3	519,5	987,5	256,0
Veränderung zum Change in % from the corresponding									
1992	-4,7	4,0	1,3	-8,9	-22,5	-1,0	1,7	10,2	-23,0
1993	-0,3	0,9	2,5	-3,7	-2,7	-1,5	2,7	2,0	0,8
1994	-1,3	0,5	-1,0	-19,0	7,3	-0,3	2,6	-0,5	-5,0
1995	-0,6	0,0	1,7	-10,7	-0,7	0,1	-0,6	5,2	1,0
1996	-0,1	0,7	0,5	-3,1	-1,4	-2,7	-0,2	-0,7	5,1
1997	0,5	0,2	0,2	-2,6	-1,3	X	-0,6	5,1	-2,6
1998	-1,3	-3,9	-2,3	-3,7	-0,1	X	-0,3	-8,6	-4,7
1997									
1. Quartal	-1,8	-0,3	-2,6	-10,1	-4,0	-1,1	-2,2	3,7	-3,4
2. Quartal	2,2	-1,6	4,2	-5,2	-1,6	-2,2	2,2	16,4	6,0
3. Quartal	-0,1	-0,5	-0,7	3,7	0,6	X	-1,0	9,5	-5,8
4. Quartal	1,9	3,0	-0,1	1,2	0,2	X	-1,1	-7,7	-7,6
1998									
1. Quartal	0,7	-2,8	2,1	0,6	-0,7	X	0,6	-12,9	-3,0
2. Quartal	-3,4	-3,4	-6,0	-8,0	0,7	X	0,6	-16,9	-9,6
3. Quartal	-1,1	-1,1	-1,7	-12,6	-7,6	3,8	0,9	-1,1	-5,0
4. Quartal	-1,4	-7,4	-3,7	5,1	6,3	-2,7	-2,9	-1,0	-0,7

¹⁾ Ohne Taxi- und Mietwagenverkehr. / Excl. taxi and hired car transport.

Quelle: Statistisches Bundesamt
Auskunft: 0611 / 75-2848

Statistisches Bundesamt, Verkehr aktuell 5/99

verkehr

personenverkehr*)

im Linienverkehr nach Ländern

transport*)

in regular transport by länder

Of which								Jahr Year
Nieder- sachsen	Nordrhein- Westfalen	Rheinland- Pfalz	Saarland	Sachsen	Sachsen- Anhalt	Schleswig- Holstein	Thüringen	Quartal Quarter
Lower Saxony	North Rhine- Westphalia	Rhineland- Palatinate	Saarland	Saxony	Saxony- Anhalt	Schleswig- Holstein	Thuringia	
Mio. Pkm								
3 928,5	10 695,3	1 880,7	721,1	4 849,5	1 965,1	1 269,5	1 802,9	1991
3 894,6	10 610,3	1 900,4	678,2	3 522,7	1 728,6	1 305,3	1 483,1	1992
3 608,1	11 225,1	1 998,4	668,2	3 037,5	1 632,7	1 338,5	1 347,0	1993
3 630,8	11 346,3	2 131,3	693,2	3 034,4	1 639,8	1 396,5	1 398,3	1994
3 702,7	11 026,2	2 125,8	743,9	3 135,7	1 615,7	1 448,3	1 356,8	1995
3 837,7	11 198,1	2 140,9	718,9	2 900,2	1 623,3	1 374,2	1 389,1	1996
3 900,0	11 287,3	2 189,3	802,7	2 845,1	1 618,1	1 287,1	1 313,4	1997
3 695,5	11 223,4	2 380,9	899,5	2 725,5	1 618,8	1 432,0	1 405,7	1998
								1997
1 025,6	2 956,9	579,2	184,1	743,2	395,2	344,9	339,7	1. Quartal
955,4	2 828,6	562,3	176,1	732,1	439,6	326,5	349,2	2. Quartal
829,0	2 489,7	461,0	194,7	625,4	348,9	298,0	278,3	3. Quartal
1 090,1	3 012,1	586,7	247,8	744,4	434,4	317,7	346,2	4. Quartal
								1998
1 070,6	2 961,6	602,4	227,8	719,8	424,8	369,5	366,7	1. Quartal
977,9	2 692,6	576,6	218,8	685,1	422,7	361,2	357,1	2. Quartal
735,9	2 569,2	522,9	199,2	609,6	340,7	329,6	302,0	3. Quartal
911,2	3 000,0	678,9	253,6	711,0	430,6	371,8	379,9	4. Quartal
Vorjahreszeitraum in % period of the previous year								
-0,9	-0,8	1,0	-5,9	-27,4	-12,0	2,8	-17,7	1992
-7,4	5,8	5,2	-1,5	-13,8	-5,5	2,5	-9,2	1993
0,6	1,1	6,7	3,7	-0,1	0,4	4,3	3,8	1994
2,0	-2,8	-0,3	7,3	3,3	-1,5	3,7	-3,0	1995
3,6	1,6	0,7	-3,4	-7,5	0,5	-5,1	2,4	1996
1,6	0,8	2,3	X	-1,9	-0,3	-6,3	-5,4	1997
-5,2	-0,6	8,8	X	-4,2	0,0	11,3	7,0	1998
								1997
-2,4	3,3	2,2	-2,4	-5,6	-10,5	-10,5	-7,7	1. Quartal
2,5	2,2	1,3	0,2	-3,1	8,9	-0,3	0,2	2. Quartal
-3,1	-2,1	2,5	X	-9,3	-2,5	-7,3	-10,3	3. Quartal
9,1	-0,3	3,1	X	11,5	3,4	-6,6	-4,3	4. Quartal
								1998
4,4	0,5	4,0	X	-3,2	7,5	7,1	7,5	1. Quartal
2,4	-5,2	2,5	X	-6,6	-3,8	10,6	2,4	2. Quartal
-11,2	3,2	13,4	2,3	-2,5	-2,4	10,6	8,5	3. Quartal
-16,4	-0,4	15,7	2,3	-4,5	-0,9	17,0	9,7	4. Quartal

2 Personenverkehr
2.3 Luftverkehr
2.3.1 Fluggäste nach Hauptverkehrsrelationen
Air passenger transport by main traffic relations

Jahr Year	Insgesamt Total	Davon Of whom					ungebrochener Durchgangs- verkehr direct transit
		innerdeutscher Verkehr ¹⁾ national transport ¹⁾	grenzüberschreitender Verkehr international transport				
			zusammen total	Einsteiger passengers embarked	Aussteiger passengers disembarked		
Monat Month							
1 000							
1992	71 031	13 812	56 608	28 165	28 443	610	
1993	76 781	14 585	61 483	30 580	30 903	712	
1994	83 015	14 787	67 453	33 550	33 903	774	
1995	90 047	16 140	73 110	36 384	36 726	797	
1996	93 163	15 918	76 477	38 065	38 412	768	
1997	99 285	16 830	81 721	40 674	41 046	734	
1998 ²⁾	103 883	17 916	85 277	42 701	42 576	691	
1998							
Feb.	6 216	1 312	4 846	2 483	2 363	58	
Mär.	7 933	1 590	6 284	3 204	3 080	59	
Apr.	8 481	1 438	6 995	3 474	3 522	47	
Mai	9 335	1 563	7 719	3 993	3 725	53	
Jun.	9 611	1 589	7 963	3 930	4 033	60	
Jul.	10 071	1 525	8 478	4 592	3 887	67	
Aug.	10 868	1 420	9 382	4 532	4 850	67	
Sep.	10 545	1 649	8 837	4 285	4 553	59	
Okt.	10 310	1 658	8 600	4 132	4 468	51	
Nov.	7 698	1 633	6 015	2 949	3 066	50	
Dez.	6 651	1 342	5 253	2 745	2 508	55	
1999							
Jan.	6 774	1 267	5 452	2 612	2 839	56	
Feb.	6 836	1 348	5 443	2 779	2 663	46	
Jan. - Feb.	13 610	2 614	10 894	5 392	5 503	101	
Veränderung zum Vorjahreszeitraum in % Change in % from the corresponding period of the previous year							
1993	8,1	5,6	8,6	8,6	8,6	16,7	
1994	8,1	1,4	9,7	9,7	9,7	8,7	
1995	8,5	9,1	8,4	8,4	8,3	2,9	
1996	3,5	-1,4	4,6	4,6	4,6	-3,7	
1997	6,6	5,7	6,9	6,9	6,9	-4,4	
1998	4,6	6,5	4,4	5,0	3,7	-5,9	
1998							
Feb.	5,7	5,8	5,7	5,4	5,9	7,0	
Mär.	2,2	18,8	-1,2	-5,0	3,1	0,7	
Apr.	6,2	-0,8	7,9	11,7	4,3	-2,3	
Mai	4,6	13,8	3,0	4,7	1,2	-3,3	
Jun.	6,2	4,8	6,6	5,8	7,4	-6,8	
Jul.	3,7	10,4	2,7	2,8	2,6	-7,6	
Aug.	2,5	4,3	2,3	2,2	2,4	-6,8	
Sep.	3,9	4,5	3,8	5,3	2,6	-4,9	
Okt.	5,0	3,4	5,5	6,6	4,5	-15,7	
Nov.	6,9	7,5	7,0	8,9	5,3	-18,7	
Dez.	7,3	6,6	7,8	7,1	8,6	-13,3	
1999							
Jan.	8,4	1,9	10,4	12,3	8,7	-14,4	
Feb.	10,0	2,7	12,3	11,9	12,7	-21,6	
Jan. - Feb.	9,2	2,3	11,3	12,1	10,6	-17,8	

¹⁾ Einsteiger=Aussteiger / passengers embarked=passengers disembarked

²⁾ Korrekturen im Jahreswert enthalten. / Corrections included in the annual figures.

Quelle: Statistisches Bundesamt
Auskunft: Telefon 0611 / 75-2736

Statistisches Bundesamt, Verkehr aktuell 5/99

2. Personen

2.3 Luft

2.3.2 Einsteiger von deutschen Flughäfen

*Air transport of passengers by selected
Number of*

Jahr Year Monat Month	Europa insgesamt total	darunter						
		EU zusammen	Schweden	Dänemark	Groß- britannien	Niederlande	Belgien	Frankreich
								1 000
1992	20 671	15 551	233	435	2 703	648	364	1 336
1993	22 648	16 749	262	472	2 913	760	418	1 370
1994	25 072	18 881	293	501	3 072	802	459	1 541
1995	27 425	20 285	334	566	3 278	868	532	1 666
1996	28 835	21 168	331	613	3 432	887	536	1 833
1997	30 937	22 610	367	667	3 502	1 038	686	2 081
1998 ²⁾	32 667	24 204	463	702	3 643	1 093	784	2 223
1998								
Feb.	1 830	1 391	28	52	240	79	51	150
Mär.	2 387	1 807	37	62	298	95	70	189
Apr.	2 684	2 057	41	51	309	87	69	200
Mai	3 198	2 422	48	50	312	96	71	205
Jun.	3 116	2 270	47	66	321	86	70	182
Jul.	3 614	2 490	42	64	357	94	64	196
Aug.	3 542	2 511	41	65	334	101	59	185
Sep.	3 365	2 559	41	70	351	97	80	225
Okt.	3 152	2 361	41	70	336	103	77	220
Nov.	2 110	1 570	39	60	275	87	64	172
Dez.	1 965	1 474	31	48	272	90	59	162
1999								
Jan.	1 841	1 409	33	50	256	84	56	156
Feb.	2 018	1 572	34	55	274	86	58	173
Jan. - Feb.	3 859	2 981	67	105	531	170	114	328
								<i>Veränderung zum Change in % from the corresponding</i>
1993	9,6	7,7	12,4	8,4	7,8	17,2	14,8	2,6
1994	10,7	12,7	12,1	6,1	5,5	5,5	9,8	12,5
1995	9,4	7,4	14,1	13,1	6,7	8,2	15,8	8,1
1996	5,1	4,4	-0,9	8,3	4,7	2,2	0,9	10,0
1997	7,3	6,8	10,7	8,8	2,0	17,0	27,9	13,5
1998	5,6	7,0	26,2	5,2	4,0	5,3	14,3	6,8
1998								
Feb.	9,0	9,4	17,8	13,4	3,0	8,1	13,4	11,6
Mär.	-4,0	-2,0	17,7	13,1	-4,0	9,2	18,7	3,5
Apr.	14,4	17,1	38,8	-4,4	11,3	-1,7	23,2	20,3
Mai	5,3	6,7	61,4	-8,5	5,6	2,3	23,7	10,3
Jun.	5,7	6,8	24,8	2,3	1,4	4,1	17,6	-4,1
Jul.	3,4	4,7	43,4	3,3	4,5	5,7	15,1	6,6
Aug.	2,1	2,9	23,4	5,0	-3,0	6,0	8,0	2,0
Sep.	5,9	7,4	17,5	11,0	6,9	0,7	7,8	7,1
Okt.	5,8	7,4	18,4	12,1	2,8	4,6	9,5	5,9
Nov.	7,6	9,2	17,9	8,8	4,8	3,9	10,0	5,2
Dez.	6,4	9,0	18,2	2,9	9,9	13,9	8,6	9,7
1999								
Jan.	10,8	10,8	21,9	7,0	7,8	13,7	12,6	15,2
Feb.	10,3	13,0	20,2	4,8	14,0	8,9	14,0	15,1
Jan. - Feb.	10,5	12,0	21,0	5,8	10,9	11,2	13,3	15,2

²⁾ Ohne innerdeutschen Luftverkehr. / Without air transport within Germany.

¹⁾ 1991 ehemalige Sowjetunion. / 1991 former Sovietunion.

²⁾ Korrekturen im Jahreswert enthalten. / Corrections included in the annual figures.

**verkehr
verkehr**

nach ausgewählten europäischen Ländern *)

European countries (flight stage destination)
passengers embarking

of which					Schweiz	Türkei	Russland ¹⁾	Jahr Year ----- Monat Month
Österreich	Portugal	Spanien	Italien	Griechenland				
1 000								
767	576	4 913	1 291	1 863	973	2 257	395	1992
777	548	5 373	1 364	2 047	975	2 515	501	1993
840	688	6 245	1 537	2 410	975	2 491	497	1994
906	826	6 759	1 798	2 184	1 063	3 231	524	1995
951	869	7 130	1 913	2 090	1 058	3 611	586	1996
1 006	875	7 447	2 087	2 243	1 203	3 943	597	1997
1 117	919	8 016	2 292	2 272	1 360	3 749	614	1998 ²⁾
1998								
80	43	457	133	38	96	149	38	Feb.
95	67	600	180	61	125	211	46	Mär.
92	92	691	216	151	116	250	45	Apr.
100	91	836	238	314	115	335	62	Mai
95	83	742	205	303	118	400	67	Jun.
96	107	821	216	358	112	598	84	Jul.
95	110	874	214	361	113	520	79	Aug.
108	107	842	247	328	125	370	46	Sep.
105	91	812	230	220	130	393	36	Okt.
96	45	496	150	39	116	200	34	Nov.
84	48	450	133	49	105	180	37	Dez.
1999								
80	36	430	140	47	104	158	33	Jan.
91	50	518	150	41	107	157	29	Feb.
171	85	948	289	88	211	314	61	Jan. - Feb.
Vorjahreszeitraum in % period of the previous year								
1,2	-4,9	9,4	5,6	9,9	0,2	11,5	27,0	1993
8,2	25,7	16,2	12,7	17,7	0,1	-0,9	-0,8	1994
7,8	20,0	8,2	17,0	-9,4	9,0	29,7	5,4	1995
5,0	5,3	5,5	6,4	-4,3	-0,5	11,8	11,9	1996
5,7	0,7	4,4	9,1	7,3	13,7	9,2	1,9	1997
11,0	5,1	7,6	9,8	1,3	13,0	-4,9	2,9	1998
1998								
11,7	8,8	8,6	13,8	10,4	14,6	-0,3	9,2	Feb.
12,8	-13,1	-7,7	1,1	-27,7	19,0	-28,9	3,5	Mär.
6,4	20,1	20,3	16,4	31,1	18,2	-1,8	12,7	Apr.
19,3	-4,9	7,9	7,3	-1,9	18,1	-12,3	24,2	Mai
6,9	6,0	9,3	10,1	8,9	14,5	-4,1	12,7	Jun.
14,5	2,8	2,7	11,8	-2,1	14,8	-5,3	18,3	Jul.
9,6	6,0	3,7	9,4	-2,8	9,7	-5,9	10,6	Aug.
12,4	16,2	8,2	11,8	-0,1	5,4	-1,3	-12,7	Sep.
9,7	-0,6	9,0	11,2	5,5	8,2	2,8	-21,6	Okt.
12,9	7,8	14,0	7,0	-0,7	13,4	-1,0	-21,2	Nov.
12,3	6,2	9,5	4,5	-1,7	14,1	-3,4	-18,5	Dez.
1999								
11,9	5,3	12,6	7,0	-0,3	16,1	28,6	-18,4	Jan.
14,1	15,3	13,4	12,7	5,8	12,2	5,2	-25,0	Feb.
13,1	10,9	13,0	9,9	2,5	14,1	15,8	-21,6	Jan. - Feb.

2. Personen

2.3 Luft

2.3.3 Einsteiger von deutschen Flughäfen

*Air transport of passengers by selected
Number of*

Jahr Year Monat Month	Insgesamt <i>total</i>	darunter / of which			Amerika zusammen	darunter / of which			Davon
		Afrika zusammen	Tunesien	Ägypten		USA	Kanada	Domenik. Republik	
									1 000
1992	7 495	1 577	678	359	3 841	2 909	347	129	
1993	7 932	1 621	737	270	4 039	2 894	411	234	
1994	8 478	1 819	869	252	4 136	2 882	443	273	
1995	8 959	1 850	850	304	4 418	3 064	438	342	
1996	9 231	1 928	824	408	4 517	3 119	443	330	
1997	9 737	2 056	876	455	4 730	3 282	445	325	
1998 ¹⁾	10 033	1 923	917	312	5 046	3 380	512	372	
1998									
Feb.	654	114	43	13	304	193	20	31	
Mär.	817	151	70	18	389	263	28	33	
Apr.	789	156	79	22	394	276	30	34	
Mai	796	140	73	19	441	310	48	28	
Jun.	815	142	79	17	459	316	62	25	
Jul.	978	179	96	23	531	358	77	30	
Aug.	990	195	106	30	520	344	77	32	
Sep.	920	184	98	27	469	323	53	26	
Okt.	980	215	110	43	463	322	44	26	
Nov.	839	189	81	46	377	237	24	38	
Dez.	780	151	46	43	372	234	26	37	
1999									
Jan.	772	131	33	36	367	225	27	40	
Feb.	761	153	47	43	338	209	24	36	
Jan. - Feb.	1 533	284	80	80	705	434	51	76	
									Veränderung zum Change in % from the corresponding
1993	5,8	2,8	8,8	-24,8	5,1	-0,5	18,2	81,1	
1994	6,9	12,2	17,9	-6,8	2,4	-0,4	8,0	16,6	
1995	5,7	1,7	-2,1	20,8	6,8	6,3	-1,1	25,5	
1996	3,0	4,2	-3,1	34,4	2,2	1,8	1,1	-3,5	
1997	5,5	6,6	6,3	11,4	4,7	5,2	0,6	-1,5	
1998	3,0	-6,5	4,6	-31,4	6,7	3,0	15,0	14,3	
1998									
Feb.	-3,5	-22,6	5,0	-70,6	3,6	1,4	16,3	14,3	
Mär.	-8,0	-26,7	-10,0	-68,4	-2,1	-6,7	9,7	16,2	
Apr.	3,5	-4,4	25,5	-48,5	8,5	3,8	18,0	32,9	
Mai	2,0	-15,5	-4,8	-53,2	9,0	4,2	13,1	26,1	
Jun.	6,2	-0,4	14,8	-41,7	12,5	7,9	24,0	23,6	
Jul.	0,7	-12,2	-0,4	-36,4	4,9	0,0	18,8	18,0	
Aug.	2,8	-6,8	-0,7	-23,3	6,9	2,5	13,2	22,3	
Sep.	3,0	-7,6	3,0	-35,6	4,8	4,0	-3,9	2,1	
Okt.	9,0	1,0	2,9	-3,4	9,7	7,0	22,0	5,5	
Nov.	12,4	25,1	27,0	69,9	9,6	6,3	26,6	5,4	
Dez.	8,7	18,7	-6,3	176,4	7,0	4,9	10,5	-3,4	
1999									
Jan.	16,0	31,0	9,7	252,6	13,0	10,7	20,4	19,0	
Feb.	16,5	33,8	10,0	231,8	11,4	8,2	19,7	18,0	
Jan. - Feb.	16,2	32,5	9,8	241,0	12,2	9,5	20,1	18,5	

¹⁾ Korrekturen im Jahreswert enthalten. / Corrections included in the annual figures.

Quelle: Statistische Bundesamt
Auskunft: 0611 / 75-2736

verkehr

verkehr

nach ausgewählten außereuropäischen Ländern

non european countries (flight stage destination)

passengers embarking

Of which								Jahr Year ----- Monat Month
Asien zusammen	darunter / of which						Australien Ozeanien	
	Israel	Japan	China	Thailand	Singapur	Indien		
<i>1 000</i>								
1 998	237	217	85	233	136	220	79	1992
2 198	254	238	93	273	170	210	74	1993
2 456	267	282	103	312	184	234	66	1994
2 631	285	307	118	319	203	263	60	1995
2 743	286	326	131	324	231	281	42	1996
2 906	279	381	160	344	235	288	45	1997
3 021	286	383	192	379	275	291	42	1998 ¹⁾
1998								
231	16	27	11	36	19	23	5	Feb.
274	24	35	17	34	20	23	3	Mär.
236	28	27	16	28	22	19	3	Apr.
212	24	30	17	24	19	19	2	Mai
211	20	32	14	21	20	22	3	Jun.
264	25	36	20	28	28	27	3	Jul.
273	35	33	17	29	26	21	3	Aug.
264	26	35	19	29	27	24	3	Sep.
298	35	37	21	34	31	28	4	Okt.
269	20	31	18	39	24	29	4	Nov.
253	19	27	13	38	22	29	4	Dez.
1999								
269	17	30	13	42	26	31	5	Jan.
266	21	28	14	37	23	28	4	Feb.
535	38	57	27	79	49	59	9	Jan. - Feb.
<i>Vorjahreszeitraum in %</i>								
<i>period of the previous year</i>								
10,1	6,9	9,8	9,0	16,9	24,9	-4,6	-6,4	1993
11,7	5,4	18,3	11,4	14,5	8,1	11,5	-10,5	1994
7,1	6,8	8,8	13,8	2,0	10,3	12,3	-8,4	1995
4,3	0,4	6,3	10,9	1,8	14,0	6,6	-29,8	1996
5,9	-2,7	16,9	22,3	6,1	1,5	2,5	6,4	1997
4,0	2,5	0,5	20,4	9,9	17,4	1,3	-6,3	1998
1998								
-0,1	-25,1	7,9	26,5	9,8	4,7	3,7	-7,0	Feb.
-2,3	-26,9	4,7	12,9	5,4	-1,0	-30,5	-23,2	Mär.
1,5	2,2	-1,9	30,3	6,6	17,3	-29,5	-4,1	Apr.
2,4	-10,0	0,8	22,1	12,1	10,9	-30,8	-5,7	Mai
-1,1	12,8	-2,3	13,6	0,1	8,6	26,7	-19,5	Jun.
2,9	12,5	0,9	53,6	-1,4	23,8	19,9	-10,8	Jul.
2,9	15,8	-3,2	11,6	3,3	28,1	-3,7	27,4	Aug.
8,5	6,2	-0,5	20,4	17,7	23,9	10,7	-2,7	Sep.
14,4	33,0	0,3	20,8	17,6	34,1	5,5	2,6	Okt.
9,1	6,3	-1,1	13,4	23,9	36,9	4,4	-15,7	Nov.
6,0	18,9	-1,3	15,0	10,5	26,0	6,1	-3,0	Dez.
1999								
14,5	22,4	-8,4	12,5	10,3	43,5	9,4	-9,7	Jan.
14,9	29,4	2,9	21,4	0,8	18,0	21,8	-4,0	Feb.
14,7	26,2	-3,3	16,9	5,6	30,4	14,9	-7,1	Jan. - Feb.

2 Personen

2.3 Luft

2.3.4 Ein- und Aussteiger nach

*Air transport of passengers
Number of passengers*

Jahr Year — Monat Month	Insgesamt Total	Darunter							
		Frankfurt	München	Düsseldorf	Hamburg	Berlin (Tegel)	Stuttgart	Köln / Bonn	Hannover
									1 000
1992	86 756	30 085	11 798	12 076	6 779	6 595	4 674	3 419	2 995
1993	93 440	31 767	12 469	12 873	7 241	6 963	5 059	3 785	3 295
1994	100 302	34 376	13 198	13 794	7 565	7 243	5 458	3 888	3 762
1995	108 862	37 401	14 561	14 920	8 065	8 168	5 041	4 645	4 096
1996	111 781	38 022	15 366	14 183	8 074	8 260	6 326	5 112	4 282
1997	119 376	39 613	17 575	15 338	8 512	8 606	6 735	5 220	4 667
1998	125 122	42 063	19 043	15 609	8 944	8 792	7 070	5 305	4 718
1998									
Mär.	9 856	3 323	1 503	1 207	760	728	530	421	423
Apr.	10 231	3 473	1 565	1 253	744	733	561	389	426
Mai	11 149	3 691	1 657	1 446	797	779	670	459	400
Jun.	11 377	3 815	1 708	1 494	763	752	686	511	405
Jul.	11 804	3 929	1 692	1 554	835	808	648	505	491
Aug.	12 468	4 137	1 834	1 540	835	800	750	512	487
Sep.	12 456	4 038	1 895	1 634	865	833	752	534	477
Okt.	12 350	4 000	1 786	1 615	931	855	693	550	516
Nov.	9 658	3 291	1 592	1 089	710	729	523	406	328
Dez.	8 266	2 939	1 361	935	596	621	429	337	261
1999									
Jan.	8 427	3 030	1 381	945	590	616	432	361	277
Feb.	8 620	2 977	1 399	988	615	645	449	383	269
Mär. ¹⁾	10 691	3 701	1 728	1 226	811	786	560	447	467
Jan. - Mär.	27 737	9 708	4 508	3 159	2 016	2 048	1 441	1 191	1 012
									Veränderung zum Change in % from the corresponding
1993	7,7	5,6	5,7	6,6	6,8	5,6	8,2	10,7	10,0
1994	7,3	5,2	5,3	7,2	4,5	4,0	7,9	2,7	14,2
1995	8,5	5,8	10,3	8,2	6,6	12,8	-7,6	19,5	8,9
1996	2,7	1,7	5,5	-4,9	0,1	1,1	25,5	10,0	4,5
1997	6,8	4,2	14,4	8,1	5,4	4,2	6,5	2,1	9,0
1998	4,8	6,2	8,4	1,8	5,1	2,2	5,0	11,6	1,1
1998									
Mär.	4,3	2,9	10,5	3,9	9,6	-3,0	11,3	6,7	-4,8
Apr.	5,4	7,1	10,9	1,3	3,5	5,5	5,4	-8,2	-2,8
Mai	5,8	8,4	5,3	0,9	7,4	7,6	4,9	3,4	-4,2
Jun.	5,3	9,7	9,4	4,0	-3,6	-6,2	8,8	7,0	3,7
Jul.	3,8	6,1	9,3	-0,4	2,9	2,2	9,0	-1,2	2,6
Aug.	2,5	3,5	4,7	-1,8	5,8	7,4	-0,7	-6,6	-0,9
Sep.	3,7	4,1	6,3	2,0	5,1	-1,3	2,3	5,2	1,0
Okt.	5,1	7,6	5,8	3,9	7,9	-2,0	3,7	6,0	9,4
Nov.	7,0	8,2	13,0	0,8	7,0	5,6	4,1	2,4	3,8
Dez.	6,6	8,1	11,5	0,8	7,1	6,7	1,4	3,3	6,4
1999									
Jan.	8,7	9,2	13,9	2,3	8,2	12,1	5,6	9,9	6,0
Feb.	10,0	11,6	12,1	7,5	6,9	7,5	5,9	12,6	7,8
Mär.	8,5	11,4	15,0	1,6	6,7	8,0	5,5	6,1	10,3
Jan. - Mär.	9,0	10,8	13,8	3,6	7,2	9,0	5,7	9,3	8,4

¹⁾ Quelle: Arbeitsgemeinschaft Deutscher Verkehrsflughäfen (ADV), Stuttgart

Quelle: Statistisches Bundesamt
Auskunft: Telefon 0611/75-2736

verkehr
verkehr
ausgewählten Flughäfen

*by selected airports
embarking and disembarking*

Of which									Jahr Year
Nürnberg	Leipzig	Berlin (Schönefeld)	Bremen	Dresden	Münster / Osnabrück	Berlin (Tempelhof)	Saarbrücken	Erfurt	Monat Month
<i>1 000</i>									
1 627	1 010	1 374	1 149	977	398	823	277	71	1992
1 775	1 429	1 539	1 260	1 255	489	1 103	284	162	1993
1 812	1 806	1 798	1 325	1 424	601	1 023	272	246	1994
2 160	1 978	1 821	1 446	1 598	845	752	342	261	1995
2 137	2 052	1 746	1 546	1 603	962	704	354	265	1996
2 332	2 133	1 868	1 579	1 621	1 042	873	366	304	1997
2 435	1 973	1 829	1 688	1 616	1 192	941	382	295	1998
1998									
171	119	114	137	112	76	89	19	15	Mär.
178	149	164	144	127	98	80	28	19	Apr.
216	192	158	149	152	119	86	41	30	Mai
237	192	128	148	154	119	85	43	30	Jun.
214	194	235	158	161	127	76	41	31	Jul.
280	263	280	155	180	133	77	49	54	Aug.
261	224	180	170	174	136	86	47	35	Sep.
228	216	196	176	170	138	83	48	34	Okt.
202	130	108	135	118	79	70	21	16	Nov.
162	92	92	109	93	63	62	15	11	Dez.
1999									
153	104	106	111	91	66	55	15	11	Jan.
182	118	118	113	107	71	57	19	13	Feb.
207	133	125	151	125	105	75	24	19	Mär. ¹⁾
542	355	349	375	323	242	188	58	43	Jan. - Mär
<i>Vorjahreszeitraum in % period of the previous year</i>									
9,1	-41,5	12,1	9,6	28,5	22,9	34,0	2,6	126,8	1993
2,0	26,4	16,8	5,2	13,5	22,9	-7,3	-4,2	52,4	1994
19,3	9,5	1,3	9,1	12,2	40,5	-26,5	25,7	6,1	1995
-1,1	3,7	-4,1	6,9	0,3	13,8	-6,4	3,5	1,6	1996
9,1	3,9	7,0	2,2	1,1	8,4	24,0	3,5	14,6	1997
4,4	-7,5	-2,1	6,9	-0,3	14,3	7,8	4,3	-3,0	1998
1998									
5,3	-15,1	-28,0	10,2	1,9	7,8	50,0	-5,6	-16,3	Mär.
1,4	-5,2	36,0	1,3	-0,9	12,0	19,3	-6,3	-9,7	Apr.
0,3	-2,0	9,3	4,2	6,3	19,6	17,5	4,0	-4,7	Mai
8,7	-3,8	-29,0	8,8	-3,9	21,6	4,4	17,7	-6,1	Jun.
2,1	-16,2	-8,2	5,8	-5,2	4,6	2,7	14,8	-21,0	Jul.
-8,1	-4,4	22,4	2,2	5,8	12,3	1,8	-2,6	-0,8	Aug.
0,7	-1,9	4,6	8,8	4,8	17,1	-4,1	3,2	-0,6	Sep.
4,8	-12,9	-7,6	6,6	-3,4	22,7	-8,6	6,5	7,4	Okt.
22,4	-6,3	0,0	11,0	1,5	22,0	-18,8	9,6	27,3	Nov.
16,5	-2,6	1,3	11,1	0,5	18,9	-19,6	-9,8	32,8	Dez.
1999									
15,5	2,4	11,9	12,4	0,8	27,8	-22,4	9,2	-6,4	Jan.
22,8	5,8	16,4	11,5	9,1	28,1	-23,0	29,1	4,3	Feb.
21,1	11,2	9,2	10,2	11,1	38,9	-15,4	24,4	26,3	Mär.
20,0	6,7	12,4	11,2	7,4	32,5	-19,9	21,5	9,5	Jan. - Mär

3. Straßenverkehrsunfälle

Road traffic accidents

Jahr Year	Polizeilich erfaßte Unfälle Accidents reported to the police						Getötete je 1 Mill. Einwohner persons killed per 1 mio. inhabitants
	insgesamt total	darunter mit Personenschaden of which accidents involving personal injury		Verunglückte / casualty			
		insgesamt total	darunter / of which innerorts inside built-up areas	insgesamt total	darunter / of whom		
					Schwerverletzte persons seriously injured	Getötete persons killed	
Monat Month	Anzahl / Number						
1991	2 311 466	385 147	245 617	516 835	131 093	11 300	141
1992	2 384 579	395 462	254 844	527 428	130 351	10 631	132
1993	2 345 396	385 384	242 974	515 540	125 854	9 949	123
1994	2 270 818	392 754	248 995	526 229	126 723	9 814	121
1995	2 238 301	388 003	246 617	521 595	122 973	9 454	116
1996	2 269 570	373 082	236 009	501 916	116 456	8 758	107
1997	2 232 379	380 835	243 171	509 643	115 414	8 549	104
1998	2 249 056	377 262	240 183	505 115	108 913	7 776	95
1998							
Feb.	154 382	23 618	14 681	31 758	6 937	538	X
Mär.	181 318	28 305	17 948	38 106	7 970	617	X
Apr.	177 302	29 675	19 384	39 958	8 529	591	X
Mai	188 518	37 268	24 614	49 000	10 968	725	X
Jun.	184 587	35 820	23 555	47 414	10 435	682	X
Jul.	187 579	35 895	22 796	48 128	10 602	736	X
Aug.	178 926	34 804	21 751	46 509	10 727	744	X
Sep.	190 785	34 447	22 319	45 712	9 481	639	X
Okt.	212 595	34 446	22 277	46 411	9 473	682	X
Nov.	211 248	29 884	18 832	40 025	7 999	616	X
Dez.	208 961	26 669	15 574	36 357	7 716	583	X
1999							
Jan.	183 351	26 272	...	35 527	...	552	X
Feb.	191 108	23 842	...	32 697	...	464	X
Jan. - Feb.	374 459	50 114	...	68 224	...	1 016	X
Veränderung zum Vorjahreszeitraum in % Change in % from the corresponding period of the previous year							
1992	3,2	2,7	3,8	2,0	-0,6	-5,9	-6,4
1993	-1,6	-2,5	-4,7	-2,3	-3,4	-6,4	-6,8
1994	-3,2	1,9	2,5	2,1	0,7	-1,4	-1,6
1995	-1,4	-1,2	-1,0	-0,9	-3,0	-3,7	-4,1
1996	1,4	-3,8	-4,3	-3,8	-5,3	-7,4	-7,8
1997	-1,6	2,1	3,0	1,5	-0,9	-2,4	-2,8
1998	0,7	-0,9	-1,2	-0,9	-5,6	-9,0	-8,7
1998							
Feb.	-2,5	-1,1	-0,2	-0,9	-3,0	-6,4	X
Mär.	5,3	-0,1	2,2	-1,8	-10,0	-4,9	X
Apr.	-4,6	-2,7	-2,6	-1,5	-5,4	-14,1	X
Mai	-0,5	5,7	7,6	4,5	-0,8	0,7	X
Jun.	-5,2	-6,4	-7,1	-6,5	-7,9	-13,1	X
Jul.	-1,6	-4,4	-5,2	-4,0	-6,2	-2,4	X
Aug.	-0,2	-6,2	-8,1	-5,9	-9,2	-13,4	X
Sep.	3,9	-3,2	-4,5	-1,7	-11,0	-18,8	X
Okt.	2,3	-0,2	2,1	0,3	-8,0	-15,7	X
Nov.	13,1	3,0	2,0	3,7	-6,7	-7,5	X
Dez.	6,4	-1,8	-9,2	-2,8	-4,6	-18,7	X
1999							
Jan.	6,1	-0,6	...	-0,6	...	-11,4	X
Feb.	23,8	0,9	...	3,0	...	-13,8	X
Jan. - Feb.	14,4	0,1	...	1,1	...	-12,5	X

Quelle: Statistisches Bundesamt
Auskunft: Telefon 0611 / 75-2498

4 Kraftfahrzeuge

4.1 Bestand an Kraftfahrzeugen und Kraftfahrzeuganhängern

Motor vehicles and trailers in use

Stichtag Reference	Kraftfahrzeuge zusammen <i>Motor vehicles total</i>	Davon / Of which						Kraftfahrzeuganhänger <i>Trailers</i>
		Kraft- räder <i>motor cycles</i>	Personen- kraftwagen ¹⁾ <i>passenger cars</i>	Kraftomni- busse einschl. Obusse <i>motor buses including trolley buses</i>	Last- kraftwagen <i>lorries</i>	Sattelzug- maschinen <i>road tractors</i>	sonstige Kraftfahr- zeuge <i>other motor vehicles</i>	
Anzahl / Number								

Früheres Bundesgebiet
Former territory of the Federal Republic of Germany

1.1.1991	35 769 407	1 396 083	30 695 082	70 258	1 408 952	79 459	2 119 573	2 288 235
1.7.1991	36 529 360	1 480 489	31 321 733	69 590	1 440 105	82 761	2 134 682	2 365 012
1.1.1992	36 582 268	1 481 561	31 309 165	69 710	1 499 748	84 542	2 137 542	2 414 150
1.7.1992	37 465 457	1 596 407	32 006 981	69 917	1 549 059	87 597	2 155 496	2 490 357
1.1.1993	37 799 017	1 617 940	32 286 345	70 428	1 575 298	88 718	2 160 288	2 554 412
1.7.1993	38 325 721	1 751 956	32 652 041	71 405	1 590 071	89 235	2 171 013	2 647 999

Deutschland
Germany

1.1.1994	45 770 294	1 935 105	39 202 066	88 746	2 068 554	120 429	2 355 394	3 628 509
1.7.1994	46 545 216	2 083 263	39 765 402	88 460	2 113 751	120 712	2 373 628	3 874 852
1.1.1995	46 794 956	2 121 099	39 917 577	87 421	2 167 898	121 512	2 379 449	3 987 548
1.7.1995	47 486 278	2 267 428	40 404 294	86 258	2 215 236	124 079	2 388 983	4 100 751
1.1.1996	47 658 853	2 304 253	40 499 442	85 434	2 251 326	127 386	2 391 012	4 174 588
1.7.1996	48 341 724	2 470 451	40 987 547	84 954	2 273 493	130 392	2 394 887	4 263 455
1.1.1997	48 487 975	2 534 206	41 045 217	84 654	2 296 799	132 160	2 394 939	4 328 944
1.7.1997	49 019 056	2 716 780	41 371 992	84 019	2 315 483	134 829	2 395 953	4 405 085
1.1.1998	49 041 044	2 759 163	41 326 876	83 718	2 344 562	136 569	2 390 156	4 449 818
1.7.1998	49 586 488	2 925 843	41 673 787	83 285	2 370 599	140 516	2 392 458	4 521 370
1.1.1999	49 763 225	3 007 150	41 716 738	83 989	2 414 812	145 269	2 395 267	4 573 079

Veränderung zum Vorjahreszeitraum in %
Change in % from the corresponding period of the previous year

Früheres Bundesgebiet
Former territory of the Federal Republic of Germany

1.1.1992	2,3	6,1	2,0	-0,8	6,4	6,4	0,8	5,5
1.7.1992	2,6	7,8	2,2	0,5	7,6	5,8	1,0	5,3
1.1.1993	3,3	9,2	3,1	1,0	5,0	4,9	1,1	5,8
1.7.1993	2,3	9,7	2,0	2,1	2,6	1,9	0,7	6,3

Deutschland
Germany

1.1.1995	2,2	9,6	1,8	-1,5	4,8	0,9	1,0	9,9
1.7.1995	2,0	8,8	1,6	-2,5	4,8	2,8	0,6	5,8
1.1.1996	1,8	8,6	1,5	-2,3	3,8	4,8	0,5	4,7
1.7.1996	1,8	9,0	1,4	-1,5	2,6	5,1	0,2	4,0
1.1.1997	1,7	10,0	1,3	-0,9	2,0	3,7	0,2	3,7
1.7.1997	1,4	10,0	0,9	-1,1	1,8	3,4	0,0	3,3
1.1.1998	1,1	8,9	0,7	-1,1	2,1	3,3	-0,2	2,8
1.7.1998	1,2	7,7	0,7	-0,9	2,4	4,2	-0,1	2,6
1.1.1999	1,5	9,0	0,9	0,3	3,0	6,4	0,2	2,8

¹⁾ Einschl. "M1"-Fahrzeuge. / Incl. "M1"-vehicles.

Quelle: Kraftfahrt-Bundesamt
Auskunft: 0461 / 316-1393

4 Kraftfahrzeuge 4.2 Bestand an Personenkraftwagen nach Ländern *)

Passenger cars in use by länder

Stichtag Reference	Insgesamt ¹⁾ Total	Darunter / Of which							
		Baden-Württemberg Baden-Württemberg	Bayern Bavaria	Berlin Berlin	Brandenburg Brandenburg	Bremen Bremen	Hamburg Hamburg	Hessen Hesse	Mecklenburg-Vorpommern Mecklenburg-Western Pomerania
Anzahl / Number									
1.7.1994	39 765 402	5 322 384	6 188 293	1 223 711	1 164 329	289 849	713 919	3 166 082	771 237
1.1.1995	39 917 577	5 331 131	6 204 807	1 223 236	1 181 980	289 138	713 738	3 168 852	782 996
1.7.1995	40 404 294	5 393 424	6 281 948	1 223 386	1 202 263	290 909	714 292	3 208 575	794 235
1.1.1996	40 499 442	5 404 550	6 299 029	1 212 572	1 217 009	290 185	710 927	3 210 755	803 479
1.7.1996	40 987 547	5 467 303	6 383 695	1 214 096	1 238 247	291 665	713 995	3 251 990	817 530
1.1.1997	41 045 217	5 471 966	6 400 749	1 207 101	1 248 873	291 150	712 480	3 257 299	823 882
1.7.1997	41 371 992	5 502 802	6 474 558	1 202 991	1 261 518	290 940	714 446	3 281 590	831 575
1.1.1998	41 326 876	5 487 322	6 472 149	1 190 875	1 271 356	287 843	711 012	3 276 180	833 968
1.7.1998	41 673 787	5 539 463	6 543 935	1 190 185	1 284 729	288 002	712 268	3 307 901	841 860
1.1.1999	41 716 738	5 546 444	6 573 044	1 185 369	1 294 419	284 002	708 618	3 320 305	843 236

Veränderung zum Vorjahreszeitraum in %
Change in % from the corresponding period of the previous year

1.7.1995	1,6	1,3	1,5	0,0	3,3	0,4	0,1	1,3	3,0
1.1.1996	1,5	1,4	1,5	-0,9	3,0	0,4	-0,4	1,3	2,6
1.7.1996	1,4	1,4	1,6	-0,8	3,0	0,3	0,0	1,4	2,9
1.1.1997	1,3	1,2	1,6	-0,5	2,6	0,3	0,2	1,4	2,5
1.7.1997	0,9	0,6	1,4	-0,9	1,9	-0,2	0,1	0,9	1,7
1.1.1998	0,7	0,3	1,1	-1,3	1,8	-1,1	-0,2	0,6	1,2
1.7.1998	0,7	0,7	1,1	-1,1	1,8	-1,0	-0,3	0,8	1,2
1.1.1999	0,9	1,1	1,6	-0,5	1,8	-1,3	-0,3	1,3	1,1

Stichtag Reference	Darunter / Of which							
	Niedersachsen Lower Saxony	Nordrhein-Westfalen North Rhine-Westphalia	Rheinland-Pfalz Rhineland-Palatinate	Saarland Saarland	Sachsen Saxony	Sachsen-Anhalt Saxony-Anhalt	Schleswig-Holstein Schleswig-Holstein	Thüringen Thuringia
Anzahl / Number								
1.7.1994	3 883 703	8 679 887	2 067 469	568 199	2 023 176	1 176 667	1 368 415	1 138 820
1.1.1995	3 901 440	8 690 454	2 075 440	569 333	2 055 289	1 194 515	1 372 561	1 148 917
1.7.1995	3 957 721	8 786 223	2 102 581	577 457	2 090 154	1 209 931	1 393 285	1 165 813
1.1.1996	3 971 289	8 790 820	2 106 906	579 352	2 103 480	1 218 620	1 398 533	1 171 281
1.7.1996	4 025 735	8 877 831	2 136 885	585 671	2 136 168	1 234 465	1 415 729	1 185 856
1.1.1997	4 035 193	8 886 642	2 135 050	585 185	2 136 402	1 237 657	1 419 432	1 185 893
1.7.1997	4 078 124	8 951 585	2 158 997	590 033	2 149 985	1 247 747	1 432 722	1 195 413
1.1.1998	4 105 802	8 928 133	2 154 198	587 283	2 146 331	1 247 995	1 431 868	1 194 162
1.7.1998	4 157 080	8 979 844	2 174 590	591 993	2 160 172	1 255 961	1 441 343	1 204 304
1.1.1999	4 167 168	8 959 535	2 172 161	590 764	2 165 585	1 256 307	1 443 006	1 206 714

Veränderung zum Vorjahreszeitraum in %
Change in % from the corresponding period of the previous year

1.7.1995	1,9	1,2	1,7	1,6	3,3	2,8	1,8	2,4
1.1.1996	1,8	1,2	1,5	1,8	2,3	2,0	1,9	1,9
1.7.1996	1,7	1,0	1,6	1,4	2,2	2,0	1,6	1,7
1.1.1997	1,6	1,1	1,3	1,0	1,6	1,6	1,5	1,2
1.7.1997	1,3	0,8	1,0	0,7	0,6	1,1	1,2	0,8
1.1.1998	1,7	0,5	0,9	0,4	0,5	0,8	0,9	0,7
1.7.1998	1,9	0,3	0,7	0,3	0,5	0,7	0,6	0,7
1.1.1999	1,5	0,4	0,8	0,6	0,9	0,7	0,8	1,1

*) Einschl. "M1"-Fahrzeuge. / Incl. "M1"-vehicles.

¹⁾ Einschl. Fahrzeuge mit "DB- bzw. BP-Kennzeichen", die nicht mehr gesondert ausgewiesen werden.

¹⁾ Incl. vehicles with DB- or BP-registration number, which are no more figured.

4 Kraftfahrzeuge

4.3 Zulassungen bzw. Anmeldungen von fabrikneuen Kraftfahrzeugen und Kraftfahrzeuganhängern mit amtlichen Kennzeichen

First registration of motor vehicles and trailers with official registration number

Jahr Year	Kraftfahr- zeuge zusammen	Davon / Of which						Kraftfahr- zeugan- hänger
		Kraft- räder	Personen- kraftwagen ¹⁾	Kraftomni- busse einschl. Obusse	Last- kraftwagen	Sattelzug- maschinen	sonstige Kraftfahr- zeuge	
Monat Month	Motor vehicles total	motor cycles	passenger cars ¹⁾	including motor buses including trolley buses	lorries	road tractors	other motor vehicles	Trailers
Anzahl / Number								
1992	4 475 297	175 896	3 929 558	7 491	271 279	17 632	73 441	223 087
1993	3 690 110	204 571	3 194 204	7 679	209 917	11 468	62 271	228 296
1994	3 711 900	212 847	3 209 224	6 184	216 625	11 480	55 540	247 755
1995	3 820 111	217 791	3 314 061	5 352	212 200	15 903	54 804	218 719
1996	4 045 726	271 723	3 496 320	5 876	199 828	17 093	54 886	217 352
1997	4 132 804	313 973	3 528 179	5 514	212 954	19 344	52 840	223 536
1998	4 350 355	289 982	3 735 987	5 802	237 184	24 972	56 428	234 180
1998								
Mär.	515 752	48 413	435 821	468	20 678	2 388	7 984	26 200
Apr.	374 585	47 525	299 220	623	18 148	2 243	6 826	26 583
Mai	385 249	39 091	318 830	486	18 799	2 074	5 969	24 315
Jun.	409 713	37 087	343 477	497	20 883	2 302	5 467	23 642
Jul.	385 716	32 226	323 079	353	22 104	2 087	5 867	24 730
Aug.	301 295	21 698	256 002	364	18 162	1 545	3 524	17 523
Sep.	345 146	15 881	302 567	453	20 570	2 019	3 656	19 014
Okt.	362 980	8 059	327 296	477	21 003	2 492	3 653	18 575
Nov.	329 581	4 627	297 152	576	21 751	2 272	3 203	14 555
Dez.	325 299	5 285	290 648	749	22 921	1 696	4 000	11 294
1999								
Jan.	306 878	9 863	273 341	385	17 714	2 767	2 808	13 742
Feb.	305 777	13 618	269 260	384	16 869	1 993	3 653	14 801
Mär.	524 706	57 007	429 896	653	25 372	3 251	8 527	27 419
Jan. - Mär.	1 137 361	80 488	972 497	1 422	59 955	8 011	14 988	55 962
Veränderung zum Vorjahreszeitraum in % Change in % from the corresponding period of the previous year								
1994	0,6	4,0	0,5	-19,5	3,2	0,1	-10,8	8,5
1995	2,9	2,3	3,3	-13,5	-2,0	38,5	-1,3	-11,7
1996	5,9	24,8	5,5	9,8	-5,8	7,5	0,1	-0,6
1997	2,2	15,5	0,9	-6,2	6,6	13,2	-3,7	2,8
1998	5,3	-7,6	5,9	5,2	11,4	29,1	6,8	4,8
1998								
Mär.	22,4	-9,2	26,9	5,4	29,3	45,8	22,0	10,2
Apr.	-12,8	-6,1	-14,7	9,3	-4,8	4,7	6,5	-3,0
Mai	7,7	-3,7	8,9	-0,8	12,4	22,3	9,4	4,9
Jun.	-0,5	-4,8	-0,2	4,2	1,8	18,8	-0,8	0,0
Jul.	0,8	3,8	-1,0	-2,8	25,1	33,3	2,1	3,4
Aug.	4,9	-9,3	5,2	7,4	22,3	18,1	-1,3	7,7
Sep.	7,7	-16,9	9,0	-12,7	14,9	19,9	1,1	4,3
Okt.	5,3	-25,8	6,1	-3,0	7,6	40,9	6,9	5,6
Nov.	15,6	-53,4	18,5	44,0	10,4	45,5	12,7	7,2
Dez.	9,5	-21,7	9,7	-3,2	13,4	49,4	18,3	7,3
1999								
Jan.	4,8	10,0	4,5	-12,1	4,9	27,0	4,5	12,9
Feb.	-5,1	-35,5	-3,9	20,8	10,4	19,0	1,7	-5,0
Mär.	1,7	17,8	-1,4	39,5	22,7	36,1	6,8	4,7
Jan. - Mär.	0,6	2,5	-0,5	16,2	13,5	28,3	5,1	3,7

¹⁾ Einschl. "M1"-Fahrzeuge. / Incl. "M1"-vehicles.

Quelle: Kraftfahrt-Bundesamt
Auskunft: 0461 / 316-1386

4.4 Zulassungen bzw. Anmeldungen von

First registration of

Jahr Year	Insgesamt (Deutschland)	Davon							
		Baden- Württemberg	Bayern	Berlin	Branden- burg	Bremen	Hamburg	Hessen	Mecklenburg- Vor- pommern
Monat Month	Total (Germany)	Baden- Württemberg	Bavaria	Berlin	Branden- burg	Bremen	Hamburg	Hesse	Mecklenburg- Western Pomerania
									Anzahl
1992	3 929 558	472 935	609 974	127 163	129 538	28 944	77 452	352 235	88 112
1993	3 194 204	377 586	504 996	94 194	106 391	22 577	60 999	289 693	72 021
1994	3 209 224	392 818	503 973	90 785	101 479	23 210	62 343	296 967	67 684
1995	3 314 061	421 380	522 081	85 987	97 777	24 042	63 124	320 156	66 733
1996	3 496 320	443 186	573 253	84 014	96 612	26 165	64 936	350 891	66 628
1997	3 528 179	431 137	598 288	83 215	92 497	26 767	64 616	354 512	65 890
1998	3 735 987	465 454	628 815	87 347	94 720	28 037	68 753	383 734	66 865
1998									
Feb.	280 249	33 008	44 031	6 465	7 562	2 132	4 867	28 910	5 262
Mär.	435 821	55 383	75 419	10 142	10 753	3 189	7 258	41 659	7 570
Apr.	299 220	36 675	53 471	6 784	7 709	2 234	5 373	30 055	5 360
Mai	318 830	39 010	55 617	7 814	7 619	2 854	5 738	34 170	5 724
Jun.	343 477	44 187	56 915	7 790	8 599	2 517	6 484	36 488	6 117
Jul.	323 079	43 710	55 865	7 615	7 742	2 559	6 141	32 102	5 357
Aug.	256 002	30 080	39 278	6 221	6 400	2 009	4 691	29 388	4 801
Sep.	302 567	37 340	52 627	6 934	7 610	2 218	5 702	33 473	5 519
Okt.	327 296	41 996	57 288	7 246	8 615	2 192	6 010	31 720	5 746
Nov.	297 152	37 141	48 588	6 895	7 484	2 102	5 775	29 215	5 368
Dez.	290 648	35 638	50 385	7 385	8 170	1 970	5 929	29 401	5 272
1999									
Jan.	273 341	34 550	42 460	5 749	6 604	2 059	5 774	28 561	4 749
Feb.	269 260	33 949	43 531	6 305	6 742	2 013	10 247	26 862	4 841
Jan. - Feb.	542 601	68 499	85 991	12 054	13 346	4 072	16 021	55 423	9 590
									Veränderung zum Change in % from the corresponding
1993	-18,7	-20,2	-17,2	-25,9	-17,9	-22,0	-21,2	-17,8	-18,3
1994	0,5	4,0	-0,2	-3,6	-4,6	2,8	2,2	2,5	-6,0
1995	3,3	7,3	3,6	-5,3	-3,6	3,6	1,3	7,8	-1,4
1996	5,5	5,2	9,8	-2,3	-1,2	8,8	2,9	9,6	-0,2
1997	0,9	-2,7	4,4	-1,0	-4,3	2,3	-0,5	1,0	-1,1
1998	5,9	8,0	5,1	5,0	2,4	4,7	6,4	8,2	1,5
1998									
Jan.	-1,7	0,1	-7,2	3,4	-8,2	3,5	-3,6	1,1	-9,3
Feb.	8,0	5,0	2,2	0,7	4,0	15,4	4,0	-3,4	3,8
Mär.	26,9	30,4	28,2	23,2	18,0	24,9	21,5	25,5	21,8
Apr.	-14,7	-17,8	-12,4	-17,7	-4,5	-20,4	-16,3	-13,0	-9,8
Mai	8,9	8,9	10,3	8,6	-2,3	31,1	10,1	19,3	5,9
Jun.	-0,2	3,9	-8,3	0,5	-0,8	-2,6	5,7	7,4	-2,9
Jul.	-1,0	4,1	-6,4	0,9	-2,0	-7,9	8,7	1,5	-3,7
Aug.	5,2	8,3	4,6	3,2	-3,1	6,9	0,0	22,6	-2,0
Sep.	9,0	10,0	14,3	9,0	1,9	1,6	4,4	15,7	5,6
Okt.	6,1	7,2	10,1	2,4	16,9	-4,3	0,6	3,1	1,0
Nov.	18,5	25,3	21,3	15,3	3,5	16,5	27,8	19,0	8,7
Dez.	9,7	17,0	11,6	13,4	2,6	5,3	20,0	6,9	-2,1
1999									
Jan.	4,5	10,4	8,0	-5,1	2,3	-0,1	20,7	5,2	-0,4
Feb.	-3,9	2,9	-1,1	-2,5	-10,8	-5,6	110,5	-7,1	-8,0
Jan. - Feb.	0,1	6,5	3,2	-3,7	-4,8	-2,9	66,0	-1,1	-4,4

*) Einschl. "M1"-Fahrzeuge. / Incl. "M1"-vehicles.

Quelle: Kraftfahrt-Bundesamt

Auskunft: 0461 / 316-1386

fahrzeuge
fabrikneuen Personenkraftwagen nach Ländern *)

passenger cars by länder

<i>Of which</i>								Jahr
Nieder- sachsen	Nordrhein- Westfalen	Rheinland- Pfalz	Saarland	Sachsen	Sachsen- Anhalt	Schleswig- Holstein	Thüringen	Year
<i>Lower</i> <i>Saxony</i>	<i>North Rhine-</i> <i>Westphalia</i>	<i>Rhineland-</i> <i>Palatinate</i>	<i>Saarland</i>	<i>Saxony</i>	<i>Saxony-</i> <i>Anhalt</i>	<i>Schleswig-</i> <i>Holstein</i>	<i>Thuringia</i>	Monat
<i>Number</i>								
409 294	785 649	167 553	50 341	239 581	137 621	125 324	125 389	1992
330 638	639 173	138 025	39 618	197 518	111 788	100 254	107 270	1993
321 246	654 976	140 688	42 998	194 122	110 904	102 892	101 689	1994
324 987	685 569	147 490	47 877	193 131	107 726	105 401	99 778	1995
344 208	725 677	159 760	50 749	191 124	108 579	111 472	97 586	1996
393 966	724 109	158 819	48 420	174 113	103 527	112 197	95 984	1998
447 023	751 316	164 736	50 778	181 044	105 790	111 069	100 506	1997
								1998
37 383	56 353	12 255	3 888	13 349	8 453	8 885	7 446	Feb.
52 003	87 298	19 731	6 091	22 100	12 365	12 568	12 292	Mär.
36 099	58 404	13 140	4 101	14 444	8 582	8 951	7 838	Apr.
36 610	62 878	14 371	4 437	15 282	9 024	9 261	8 421	Mai
40 760	68 938	15 270	4 431	16 020	9 319	10 107	9 535	Jun.
38 227	61 931	14 655	4 552	15 292	9 092	9 607	8 632	Jul.
32 247	52 958	11 240	3 510	11 835	6 975	7 611	6 758	Aug.
36 582	58 556	13 110	3 870	14 267	8 271	8 358	8 130	Sep.
37 441	66 996	14 054	4 246	16 572	9 063	9 244	8 867	Okt.
36 127	60 191	12 990	4 167	15 167	8 613	9 346	7 983	Nov.
32 599	58 702	11 679	3 374	15 465	8 352	8 635	7 692	Dez.
								1999
30 807	61 034	12 820	4 200	11 375	7 356	8 338	6 905	Jan.
28 184	56 148	11 701	3 858	11 881	7 713	8 325	6 960	Feb.
58 991	117 182	24 521	8 058	23 256	15 069	16 663	13 865	Jan. - Feb.
<i>Vorjahreszeitraum in %</i>								
<i>period of the previous year</i>								
-19,2	-18,6	-17,6	-21,3	-17,6	-18,8	-20,0	-14,5	1993
-2,8	2,5	1,9	8,5	-1,7	-0,8	2,6	-5,2	1994
1,2	4,7	4,8	11,3	-0,5	-2,9	2,4	-1,9	1995
5,9	5,9	8,3	6,0	-1,0	0,8	5,8	-2,2	1996
14,5	-0,2	-0,6	-4,6	-8,9	-4,7	0,7	-1,6	1997
13,5	3,8	3,7	4,9	4,0	2,2	-1,0	4,7	
								1998
10,9	-3,3	0,2	3,4	-8,4	-7,2	-6,0	3,8	Jan.
44,9	6,4	5,7	66,8	2,8	5,3	0,5	2,0	Feb.
37,1	26,3	23,3	0,3	26,8	22,4	18,4	28,3	Mär.
-7,6	-18,8	-18,5	-14,9	-13,7	-10,5	-23,8	-13,1	Apr.
17,1	8,4	2,6	4,5	0,9	-1,4	-5,6	0,6	Mai
13,2	-3,5	-5,5	-0,6	-5,4	0,8	-3,4	0,8	Jun.
3,6	-4,4	-1,5	-2,1	0,1	0,5	1,0	0,6	Jul.
-2,9	7,9	5,9	8,6	-5,0	-1,8	0,4	1,6	Aug.
11,3	5,3	7,5	13,7	5,7	-0,9	-1,1	6,7	Sep.
11,3	2,5	2,6	-4,2	15,7	6,0	-6,2	7,5	Okt.
21,9	15,7	21,3	25,9	17,6	8,0	15,3	8,9	Nov.
9,5	9,3	10,2	-3,2	9,2	2,9	5,8	7,4	Dez.
								1999
-0,4	5,0	4,7	2,2	1,1	-4,2	-1,9	-0,1	Jan.
-24,6	-0,4	-4,5	-0,8	-11,0	-8,8	-6,3	-6,5	Feb.
-13,7	2,4	0,1	0,7	-5,5	-6,6	-4,1	-3,4	Jan. - Feb.

5 Unternehmensinsolvenzen

Insolvencies of enterprises

Jahr Year	Insgesamt *)	Darunter Verkehr	Darunter			
			Binnenschifffahrt	Seeverkehr	Luftverkehr	Straßenverkehr
Monat Month	Total	of which transport	inland water transport	sea transport	air transport	road transport
			(WZ93: 61.2)	(WZ93: 61.1)	(WZ93: 62.1)	(WZ93: 60.2)
						Anzahl /
1994	24 928	1 321	12	9	3	655
1995	28 785	1 457	16	11	2	679
1996	31 471	1 499	11	12	1	771
1997	33 398	1 558	11	3	-	800
1998	33 977	1 468	14	5	1	728
1997						
Dez.	2 790	158	1	-	-	76
1998						
Jan.	2 795	112	-	1	-	58
Feb.	2 783	119	1	-	-	51
Mär.	3 096	129	4	1	-	49
Apr.	2 928	131	2	1	-	69
Mai	2 805	133	-	-	-	73
Jun.	2 660	120	1	1	-	62
Jul.	3 179	158	1	1	-	93
Aug.	2 703	107	1	-	-	49
Sep.	2 656	110	1	-	-	68
Okt.	2 613	89	2	-	-	45
Nov.	2 557	115	1	-	1	43
Dez.	3 202	145	-	-	-	68
						Veränderung zum
						Change in % from the corresponding
1995	15,5	10,3	33,3	22,2	-33,3	3,7
1996	9,3	2,9	-31,3	9,1	-50,0	13,5
1997	6,1	3,9	0,0	-75,0	X	3,8
1998	1,7	-5,8	27,3	66,7	X	-9,0
1997						
Dez.	9,9	37,4	X	X	X	31,0
1998						
Jan.	13,8	4,7	X	X	X	26,1
Feb.	0,8	-4,0	X	X	X	-20,3
Mär.	16,4	-4,4	X	X	X	-32,9
Apr.	7,3	2,3	X	X	X	7,8
Mai	1,6	4,7	X	X	X	15,9
Jun.	-17,7	-16,1	X	X	X	-19,5
Jul.	15,3	18,8	X	X	X	24,0
Aug.	-2,4	-11,6	X	X	X	-23,4
Sep.	-5,5	-22,5	X	X	X	-17,1
Okt.	-10,7	-28,8	X	X	X	-29,7
Nov.	-6,8	-	X	X	X	-17,3
Dez.	14,8	-8,2	X	X	X	-10,5

*) In 1998 ggf. vermindert um die Zahl der Anschlußkonkurse.

Quelle: Statistisches Bundesamt
Auskunft: Telefon 0611/75-2578

im Verkehr

in the transport sector

Of which					Jahr Year
Umschlag, Lagerei <i>cargo handling and storage</i> (WZ93: 63.1)	Spedition, sonst. Verkehrs- vermittlung <i>forwarding, other transport agencies</i> (WZ93: 63.4)	Häfen, sonst. Hilfs- u. Nebentätigkeiten für Verkehr <i>ports, other supporting activities in the transport sector</i> (WZ93: 63.2)	Postdienste, private Kurierdienste <i>post and courier activities</i> (WZ93: 64.1)	Reisebüro, Reiseveranstalter <i>travel agencies, tour operators</i> (WZ93: 63.3)	Monat Month
<i>Number</i>					
15	333	18	36	224	1994
22	430	12	32	236	1995
21	373	8	50	241	1996
30	362	9	79	254	1997
21	345	13	88	237	1998
1	35	-	10	35	1997 Dez.
1	26	2	6	17	1998 Jan.
-	26	2	13	26	Feb.
5	40	1	4	24	Mär.
3	28	1	6	20	Apr.
1	29	2	12	15	Mai
-	36	1	1	16	Jun.
2	26	-	11	23	Jul.
2	29	2	10	11	Aug.
-	16	-	6	17	Sep.
-	22	1	4	14	Okt.
5	31	-	6	26	Nov.
2	36	1	9	28	Dez.
<i>Vorjahreszeitraum in % period of the previous year</i>					
46,7	29,1	-33,3	-11,1	5,4	1995
-4,5	-13,3	-33,3	56,3	2,1	1996
42,9	-2,9	12,5	58,0	5,4	1997
-30,0	-4,7	44,4	11,4	-6,7	1998
X	34,6	X	X	66,7	1997 Dez.
X	-10,3	X	X	-10,5	1998 Jan.
X	-10,3	X	X	44,4	Feb.
X	33,3	X	X	4,3	Mär.
X	-15,2	X	X	-13,0	Apr.
X	-12,1	X	X	-31,8	Mai
X	5,9	X	X	-20,0	Jun.
X	8,3	X	X	15,0	Jul.
X	26,1	X	X	-38,9	Aug.
X	-48,4	X	X	-15,0	Sep.
X	-29,0	X	X	-12,5	Okt.
X	3,3	X	X	30,0	Nov.
X	2,9	X	X	-20,0	Dez.

6 Sozialversicherungspflichtig Beschäftigte

Employees liable to contribute to social security

Jahr ¹⁾ Year	Bundesgebiet Territory of the Federal Republic of Germany		Verkehr transport		Davon im Verkehr / Of whom in transport			
					Eisenbahnen rail transport		sonstiger Verkehr other transport	
Monat ²⁾ Month	insgesamt total	dar.: weiblich female	zusammen total	dar.: weiblich female	zusammen total	dar.: weiblich female	zusammen total	dar.: weiblich female
1 000								
1991 ³⁾	23 215,4	9 617,7	934,8	209,8	117,0	10,9	817,8	198,9
1992 ³⁾	23 534,3	9 844,0	960,8	221,3	118,4	11,7	842,4	209,6
1993 ³⁾	23 174,5	9 819,5	949,4	223,2	119,3	13,1	830,1	210,1
1994	28 338,9	12 329,7	1 235,9	295,3	259,2	56,6	976,7	238,7
1995	28 199,5	12 300,7	1 212,0	292,2	234,2	50,8	977,8	241,4
1996	27 763,5	12 186,6	1 185,8	287,7	208,3	45,4	977,5	242,3
1997	27 319,7	12 002,9	1 163,0	280,6	178,9	38,5	984,1	242,1
1995								
März	28 062,5	12 271,8	1 205,4	290,6	239,3	51,4	966,1	239,2
Juni	28 118,1	12 241,2	1 210,4	290,3	231,6	50,4	978,8	239,9
Sep.	28 445,3	12 380,1	1 221,6	295,9	230,7	50,4	990,9	245,5
Dez.	28 057,1	12 285,0	1 201,0	292,1	225,1	49,5	975,9	242,6
1996								
März	27 594,6	12 191,3	1 176,2	288,3	211,4	46,5	964,8	241,8
Juni	27 739,0	12 147,6	1 187,2	286,0	206,3	44,6	980,9	241,4
Sep.	27 979,4	12 233,1	1 194,1	289,1	204,2	44,6	989,9	244,5
Dez.	27 425,3	12 064,1	1 169,7	283,1	197,1	42,5	972,6	240,6
1997								
März	27 112,3	11 995,5	1 141,7	275,9	168,1	34,8	973,6	241,1
Juni	27 279,6	11 954,9	1 169,5	280,5	181,6	39,2	987,9	241,3
Sep.	27 603,7	12 059,4	1 176,1	284,2	179,8	39,6	996,3	244,6
Dez.	27 140,8	11 939,4	1 159,5	280,7	174,9	38,3	984,7	242,4
1998								
März	26 929,9	11 896,8	1 163,2	281,5	170,6	37,8	992,6	243,7
Juni	27 207,8	11 947,1	1 178,3	282,6	167,9	37,5	1 010,4	245,1
Veränderung zum Vorjahreszeitraum in % Change in % from the corresponding period of the previous year								
1992	1,4	2,4	2,8	5,5	1,2	7,3	3,0	5,4
1993	-1,5	-0,2	-1,2	0,9	0,8	12,0	-1,5	0,2
1994	X	X	X	X	X	X	X	X
1995	-0,5	-0,2	-1,9	-1,0	-9,6	-10,2	0,1	1,1
1996	-1,5	-0,9	-2,2	-1,5	-11,1	-10,6	0,0	0,4
1997	-1,6	-1,5	-1,9	-2,5	-14,1	-15,2	0,7	-0,1
1996								
März	-1,7	-0,7	-2,4	-0,8	-11,7	-9,5	-0,1	1,1
Juni	-1,3	-0,8	-1,9	-1,5	-10,9	-11,5	0,2	0,6
Sep.	-1,6	-1,2	-2,3	-2,3	-11,5	-11,5	-0,1	-0,4
Dez.	-2,3	-1,8	-2,6	-3,1	-12,4	-14,1	-0,3	-0,8
1997								
März	-1,7	-1,6	-2,9	-4,3	-20,5	-25,2	0,9	-0,3
Juni	-1,7	-1,6	-1,5	-1,9	-12,0	-12,1	0,7	-0,0
Sep.	-1,3	-1,4	-1,5	-1,7	-11,9	-11,2	0,6	0,0
Dez.	-1,0	-1,0	-0,9	-0,8	-11,3	-9,9	1,2	0,7
1998								
März	-0,7	-0,8	1,9	2,0	1,5	8,6	2,0	1,1
Juni	-0,3	-0,1	0,8	0,7	-7,5	-4,3	2,3	1,6

¹⁾ Jahresdurchschnitt / Annual average ²⁾ Quartalsende / End of the quarter

³⁾ Nur Früheres Bundesgebiet. / Only former territory of the Federal Republic of Germany.

Quelle: Statistisches Bundesamt

Auskunft: Telefon 0611 / 75-2437

Statistisches Bundesamt, Verkehr aktuell 5/99

7 Harmonisierter Verbraucherpreisindex für Verkehr ^{*)}

Harmonized consumer price index ^{)}*

Transport

1996 = 100

Jahr Year	Verkehr insgesamt Transport total	Davon / Of which					Verkehrs- leistungen transport services
		Kauf von Fahrzeugen purchases of vehicles		Betrieb von privaten Verkehrsmitteln operation of private means of transport			
		zusammen total	darunter / of which	zusammen total	darunter / of which		
neue und gebrauchte Kraftfahrzeuge new and second- hand motor vehicles	Kraft- und Schmierstoffe fuels and lubricants		Instandhaltung und Reparatur maintenance and repairs				
Monat Month							
1996	100,0	100,0	100,0	100,0	100,0	100,0	100,0
1997	101,6	99,7	99,7	102,3	103,0	101,9	102,7
1998	101,5	101,1	101,1	100,6	97,8	103,6	105,5
1998							
Mär.	100,8	99,9	99,8	100,5	98,3	103,0	103,5
Apr.	101,5	100,8	100,8	101,0	98,7	103,5	105,1
Mai	101,5	101,1	101,1	100,7	97,8	103,9	105,4
Jun.	101,6	101,4	101,5	100,6	97,5	103,9	106,1
Jul.	102,1	101,6	101,7	101,1	98,7	103,8	107,2
Aug.	102,0	101,5	101,7	100,8	98,1	103,8	107,5
Sep.	101,7	101,7	101,8	100,4	97,1	103,8	106,6
Okt.	101,7	101,7	101,8	100,4	97,1	103,8	106,6
Nov.	101,6	101,7	101,8	100,3	96,8	103,9	105,9
Dez.	101,2	101,7	101,8	99,6	95,2	103,9	106,4
1999							
Jan.	101,1	101,4	101,5	99,6	95,0	104,1	105,9
Feb.	101,1	101,7	101,8	99,3	94,2	104,3	106,2
Mär.	101,3	101,7	101,8	99,8	95,0	104,5	106,4
Veränderung zum Vorjahreszeitraum in % Change in % from the corresponding period of the previous year							
1996	2,5	0,9	0,9	3,1	4,3	2,5	3,6
1997	1,6	-0,3	-0,3	2,3	3,0	1,9	2,7
1998	-0,1	1,4	1,4	-1,7	-5,0	1,7	2,7
1998							
Mär.	-0,5	0,7	0,7	-1,9	-5,0	1,4	1,7
Apr.	0,3	1,6	1,7	-1,0	-3,8	1,7	2,7
Mai	0,2	1,3	1,3	-1,1	-4,2	2,0	2,7
Jun.	0,4	1,4	1,6	-0,7	-3,5	2,0	2,3
Jul.	0,6	1,5	1,6	-0,4	-2,5	1,7	2,7
Aug.	-0,6	1,3	1,6	-2,6	-6,9	1,6	3,1
Sep.	-0,6	1,7	1,8	-2,8	-7,4	1,6	3,2
Okt.	-0,4	1,8	1,9	-2,5	-7,0	1,5	3,6
Nov.	-0,1	1,7	1,9	-2,1	-5,9	1,3	3,3
Dez.	-0,5	1,7	1,9	-2,7	-7,2	1,2	3,3
1999							
Jan.	0,1	1,5	1,6	-1,5	-4,6	1,2	2,8
Feb.	0,2	1,6	1,8	-1,5	-4,8	1,3	3,0
Mär.	0,5	1,8	2,0	-0,7	-3,4	1,5	2,8

^{*)} Revidiert aufgrund einer Umstellung im Wägungsschema.

In der Gliederung nach der COICOP (Classification of individual consumption by purpose - HVPI).

Quelle: Statistisches Bundesamt

Auskunft: Telefon 0611 / 75-3526

Statistisches Bundesamt, Verkehr aktuell 5/99

Verkehr im Überblick 1997

erschienen im Dezember 1998

Diese Veröffentlichung gibt einen Überblick über die wichtigsten Ergebnisse der amtlichen Verkehrsstatistik. Tabellen und Schaubilder werden dabei durch eine kurze, die wesentlichen Entwicklungen aufzeigende Kommentierung ergänzt. Darüber hinaus sind Erläuterungen zur Rechtsgrundlage sowie zur Methodik der einzelnen Statistiken am Ende des Heftes beigelegt.

Die o.g. Publikation ist zu beziehen bei:

Verlag: Metzler-Poeschel, Stuttgart

Verlagsauslieferung: SFG - Servicecenter Fachverlage GmbH

Postfach 43 43

72774 Reutlingen

Telefon: 07071 / 935350

Telefax: 07071 / 33653

Einzelpreis: DM 22,-

Bestellnummer: 1020231-97700 ISBN: 3-8246-0584-8

Veröffentlichungen des Statistischen Bundesamtes zum Verkehr

Fachserie	Reihe	Titel	Periodizität	Kennziffer	Preis in DM	Preis in EUR
Fachserie 8	Reihe 2	Eisenbahnverkehr	m	2050200	8,20	4,19
			j		28,50	14,57
	Reihe 3	Straßenpersonenverkehr	vj	2080300	12,60	6,44
			j		28,50	14,57
	Reihe 4	Binnenschifffahrt	m	2080400	10,30	5,27
			j		24,80	12,68
	Reihe 5	Seeschifffahrt	m	2080500	10,30	5,27
			j		22,00	11,25
	Reihe 6	Luftverkehr	m	2080600	17,00	8,69
			j		28,50	14,57
Reihe 7	Verkehrsunfälle	m	2080700	10,30	5,27	
		j		32,90	16,82	
Reihe 7.S S. 1	Sonderbeiträge Straßenverkehrsunfälle 1985 - 1990	e	2080791	20,60	10,53	
Fachserie 1	Reihe 4.2.1	Struktur der sozialversicherungs- pflichtig Beschäftigten	vj	2010421	12,60	6,44
			j		14,00	7,16
Fachserie 2	Reihe 4.1	Insolvenzverfahren	m	2020410	8,20	4,19
Fachserie 17	Reihe 9	Preise und Preisindizes für Verkehr und Nachrichtenübermittlung	j	2170900	10,00	5,11

Die o.g. Fachserien sind zu beziehen bei:

Verlag: Metzler-Poeschel, Stuttgart

Verlagsauslieferung: SFG - Servicecenter Fachverlage GmbH

Postfach 43 43
72774 Reutlingen
Telefon: 07071 / 935350
Telefax: 07071 / 33653
Internet: <http://www.s-f-g.com>
E-Mail: staba@s-f-g.com

Broschüren zu Verkehrsunfällen

Periodizität

• Auszug aus Fachserie 8 Reihe 7	j
• Unfälle von Senioren im Straßenverkehr	unregelmäßig
• Zweiradunfälle im Straßenverkehr	unregelmäßig
• Alkoholunfälle im Straßenverkehr	j
• Unfälle von 18 - 24 jährigen im Straßenverkehr	unregelmäßig
• Kinderunfälle im Straßenverkehr	j
• Unfälle auf Binnenwasserstraßen	j
• Straßenverkehrsunfälle 1996 nach dem Geschlecht	unregelmäßig

Die o.g. Broschüren sind zu beziehen bei: Statistisches Bundesamt

Gruppe VC
z.H. Herrn Kaiser
65189 Wiesbaden
Telefon: 0611 / 752498
Telefax: 0611 / 724000

Ein ausführliches Veröffentlichungsverzeichnis über alle Veröffentlichungen
des Statistischen Bundesamtes erhalten Sie kostenlos bei dem Verlag
Metzler-Poeschel, Verlagsauslieferung: SFG - Servicecenter Fachverlage GmbH
Postfach 43 43, 72774 Reutlingen, Telefon: 07071 / 935350 oder dem
Statistischen Bundesamt, Gustav-Stresemann-Ring 11, 65189 Wiesbaden

Adressen der Statistischen Landesämter

Statistisches Landesamt Baden-Württemberg
Postfach 10 60 33
70049 Stuttgart
Telefon: 0711 / 641-0
Telefax: 0711 / 641-2973
T-Online *64651#
Internet: <http://www.statistik.baden-wuerttemberg.de>
E-Mail: stala.bw@t-online.de

Bayerisches Landesamt
für Statistik und Datenverarbeitung
80288 München
Telefon 089 / 2119-0
Telefax: 089 / 2119-607
Internet: <http://www.bayern.de/lfstad>
E-Mail: pressestelle@lfstad.bayern.de

Statistisches Landesamt Berlin
10306 Berlin
Telefon: 030 / 9021-0
Telefax: 030 / 9021-3655
T-Online *50600#
Internet: <http://www.statistik-berlin.de>
E-Mail: stala-berlin@t-online.de

Landesamt für Datenverarbeitung und Statistik
Brandenburg
Postfach 60 10 52
14410 Potsdam
Telefon: 0331 / 39-0
Telefax: 0331 / 39-418
Internet: <http://www.brandenburg.de/lds/>
E-Mail: info@lds.brandenburg.de

Statistisches Landesamt Bremen
Postfach 10 13 09
28013 Bremen
Telefon: 0421 / 361-2501
Telefax: 0421 / 361-4310
Internet: <http://www.bremen.de/info/statistik>
E-Mail: office@statistikland.bremen.de

Statistisches Landesamt Hamburg
20453 Hamburg
Telefon: 040 / 3681-0
Telefax: 040 / 3681-1700
Internet: <http://www.statistik-hamburg.de>
E-Mail: statistik-hamburg@t-online.de

Hessisches Statistisches Landesamt
65175 Wiesbaden
Telefon: 0611 / 3802-0
Telefax: 0611 / 3802-990
T-Online *20701#
Internet: <http://www.hsl.de>
E-Mail: hsl@wiesbaden.netsurf.de

Statistisches Landesamt Mecklenburg-Vorpommern
Postfach 12 01 35
19018 Schwerin
Telefon: 0385 / 4801-0
Telefax: 0385 / 4801-220
Internet: <http://www.mvnet.de/inmv/stala/>
E-Mail: stala-@mvnet.de

Niedersächsisches Landesamt für Statistik
Postfach 44 60
30044 Hannover
Telefon: 0511 / 9898-0
Telefax: 0511 / 9898-400
Internet: <http://www.nls.niedersachsen.de>
E-Mail: lothar.eichhorn@nls.niedersachsen.de

Landesamt für Datenverarbeitung und Statistik
Nordrhein-Westfalen
Postfach 10 11 05
40002 Düsseldorf
Telefon: 0211 / 9449-01
Telefax: 0211 / 442006
T-Online *62200#
Internet: <http://www.lds.nrw.de/>
E-Mail: wolfgang.zentarra@lds.nrw.de

Statistisches Landesamt Rheinland-Pfalz
56128 Bad Ems
Telefon: 02603 / 71-0
Telefax: 02603 / 71-252

Statistisches Landesamt Saarland
Postfach 10 30 44
66030 Saarbrücken
Telefon: 0681 / 501-00
Telefax: 0681 / 501-5921
E-Mail: statistik@stala.saarland.de

Statistisches Landesamt des Freistaates Sachsen
Postfach 105
01911 Kamenz
Telefon: 03578 / 33-0
Telefax: 03578 / 33-1921
Internet: <http://www.statistik.sachsen.de>
E-Mail: presse@statistik.sachsen.de

Statistisches Landesamt Sachsen-Anhalt
Postfach 20 11 56
06012 Halle (Saale)
Telefon: 0345 / 2318-0
Telefax: 0345 / 2318-913
Internet: <http://www.stala.sachsen-anhalt.de>
E-Mail: stala_sa-an@t-online.de

Statistisches Landesamt Schleswig-Holstein
Postfach 11 41
24100 Kiel
Telefon: 0431 / 6895-0
Telefax: 0431 / 6895-498
Internet: <http://www.statistik-sh.de>
E-Mail: statistik-sh@t-online.de

Thüringer Landesamt für Statistik
Postfach 90 01 63
99104 Erfurt
Telefon: 0361 / 37-900
Telefax: 0361 / 37-84699
Internet: <http://www.th-online.de/tls>
E-Mail: tls-thueringen@t-online.de

Sonstige Bezugsquellen zum Verkehr

Institution	Veröffentlichung
Kraftfahrt-Bundesamt 24932 Flensburg Telefon: 0461 / 316-0 Telefax: 0461 / 316-1650 / 1495	<ul style="list-style-type: none"> • Bestand an Kraftfahrzeugen • Neuzulassung von fabrikneuen Kraftfahrzeugen • Besitzumschreibung von gebrauchten Kraftfahrzeugen • Löschung von Kraftfahrzeugen • VZR-Grundstatistik • Fahr-, Fahrerlaubnis, Fahrerlaubnis auf Probe • Fahrzeugmängelstatistik • Verkehrsleistung deutscher Lastkraftwagen • Grenzüberschreitender Straßenverkehr
Deutsches Institut für Wirtschaftsforschung (DIW) Königin-Luise-Straße 5 14195 Berlin Telefon: 030 / 89789-0 Telefax: 030 / 89789-200	<ul style="list-style-type: none"> • Verkehr in Zahlen

Bundesministerium für Verkehr
 Postfach 20 01 00
 53170 Bonn
 Telefon: 0228 / 300-0
 Telefax: 0228 / 300-13428

Bundesamt für Güterverkehr
 Postfach 19 01 80
 50498 Köln
 Telefon: 0221 / 5776-0
 Telefax: 0221 / 5776-444

Bundesanstalt für Straßenwesen
 Brüderstraße 53
 51427 Bergisch Gladbach
 Telefon: 02204 / 43-0
 Telefax: 02204 / 438-33

Bundesverband Güterkraftverkehr und Logistik (BGL) e.V.
 Breitenbachstraße 1
 60487 Frankfurt
 Telefon: 069 / 7919-0
 Telefax: 069 / 7919-227

Verband Deutscher Verkehrsunternehmen
 Kamekestraße 37-39
 50672 Köln
 Telefon: 0221 / 57979-0
 Telefax: 0221 / 514272

Statistisches Amt der Europäischen Gemeinschaften
 Eurostat ¹⁾
 Bâtiment Jean Monnet
 Postfach 19 07
 L - 2920 Luxemburg
 Telefon: +352 / 43013-1
 Telefax: +352 / 43013-3015
 Internet: <http://www.europa.eu.int/eurostat.html>
 E-Mail: yves.franchet@eurostat.cec.be

Statistisches Bundesamt
 Eurostat Data Shop Berlin
 Otto-Braun-Straße 70-72
 10178 Berlin
 Tel.: 030/23246427/28
 Fax: 030/23246430
 Internet: <http://www.statistik-bund.de>
 E-mail: stba-berlin.datashop@t-online.de

European Conference of Ministers of Transport
 CEMT
 2 rue Andre Pascal,
 F-75775 Paris CEDEX 16
 Telefon: (33-1) 45249742
 Internet: <http://www.oecd.org/cem/>

1) Die Veröffentlichungen Eurostats sind in der Bundesrepublik Deutschland zu beziehen durch:
 Bundesanzeiger Verlag, Postfach 10 05 34, 50445 Köln, Telefon: 0221 / 2029-0.

Fachserie 8: Verkehr

Reihe 1: Güterverkehr der Verkehrswege

Der Jahresbericht enthält vergleichend dargestellte Ergebnisse der Gütertransportstatistiken. Während für Seeschifffahrt, Luftfahrt und Rohrfernleitungen nur wichtige Eckdaten enthalten sind, werden die drei Verkehrsträger Eisenbahn, Straße und Binnenschifffahrt ausführlich im Vergleich nach Gütergruppen, Verkehrsbezirken und Hauptverkehrsbeziehungen differenziert nachgewiesen. Zusätzlich sind lange Reihen zur Güterverkehrsentwicklung und Tabellen zum Güterverkehr nach Entfernungstufen und zur tonnenkilometrischen Leistung enthalten. Die Darstellung der Güterverflechtung nach Verkehrsgebieten untereinander und der Grenzüberschreitende Verkehr nach Verkehrsbezirken im Ausland nimmt breiten Raum ein.

Die Reihe 1 wurde mit Berichtsjahr 1993 eingestellt.

Für das Berichtsjahr 1993 sind wegen Revidierung der Daten, die Ergebnisse nur über das Statistische Bundesamt zu beziehen.

Reihe 2: Eisenbahnverkehr

In monatlicher Erscheinungsfolge werden für den öffentlichen schienengebundenen Verkehr der Eisenbahnunternehmen die wichtigsten Zahlen über Verkehrsleistungen und Verkehrseinnahmen im Personen- und Güterverkehr nachgewiesen. Regional sind die Ergebnisse des Güterverkehrs nach Hauptverkehrsbeziehungen, Verkehrsgebieten und -bezirken aufgeschlüsselt.

Im Jahresbericht werden – neben tiefer gegliederten Ergebnissen – Angaben über die Struktur der Unternehmen, den Bestand an Verkehrsmitteln und -einrichtungen sowie über Bahnbetriebsunfälle mit Personenschaden ausgewiesen. Ferner finden sich Angaben über den Personalbestand nach dem Beschäftigungsverhältnis und den betrieblichen Einsatz.

Reihe 3: Straßenpersonenverkehr

Der Vierteljahresbericht enthält Angaben über die Betriebs- und Verkehrsleistungen (Wagenkilometer, beförderte Personen, Personenkilometer) sowie die umsatzsteuerpflichtigen Einnahmen (ohne Einnahmen aus dem Freigestellten Schülerverkehr) der Straßenverkehrsunternehmen (ohne Kleinunternehmen mit weniger als 6 Bussen) im Berichtsvierteljahr.

Im Jahresbericht sind entsprechende Nachweisungen für das Berichtsjahr enthalten; zusätzlich werden für alle Unternehmen Vorjahresergebnisse über die Umsätze einschließlich der Einnahmen aus dem Freigestellten Schülerverkehr und der Ausgleichszahlungen der öffentlichen Hand für Beförderungen von Schwerbehinderten und Schülern (Ausbildungsverkehr) und der Vergütungen für durchgeführte Auftragsfahrten dargestellt. Außerdem werden Strukturdaten der Unternehmen am Stichtag des Berichtsjahres (Linien- und Fahrzeugbestände, Personal) nachgewiesen.

Reihe 4: Binnenschifffahrt

Die monatlichen Nachweisungen erstrecken sich auf den Güterverkehr auf Binnenwasserstraßen, den Güterumschlag in Binnenhäfen, den Durchgangsverkehr sowie den Güterverkehr der Bundesländer nach Hauptverkehrsbeziehungen.

Der Jahresbericht enthält weitergehende Nachweisungen des Güterverkehrs nach Verkehrsbezirken. Außerdem werden Unternehmen, deren verfügbaren Schiffe, Beschäftigte und Umsätze in der Binnenschifffahrt, der Bestand an Binnenschiffen der Bundesrepublik Deutschland sowie Schiffsunfälle dargestellt.

Reihe 5: Seeschifffahrt

Im Monatsbericht werden Schiffs- und Güterverkehr über See nach Häfen, Flaggen und Verkehrsrichtungen, der Verkehr auf dem Nord-Ostsee-Kanal, der Containerverkehr über See mit Häfen außerhalb des Bundesgebietes und der Bestand an Seeschiffen unter der Flagge der Bundesrepublik Deutschland nachgewiesen.

Der Jahresbericht enthält weitergehende Nachweisungen sowie zusätzlich die Aufteilung des Güterverkehrs nach Verkehrsbezirken und Angaben über das Bordpersonal.

Reihe 6: Luftverkehr

Der Monatsbericht umfaßt den Personen-, Güter- und Postverkehr mit Luftfahrzeugen sowie Starts und Landungen nach Flughäfen. Diese Ergebnisse sind im Jahresbericht differenzierter aufgegliedert, wobei zusätzlich noch Angaben aus der Unternehmensstatistik (Unternehmen, Beschäftigte, Luftfahrzeugbestand, Umsatz) und über den nichtgewerblichen Luftverkehr gebracht werden.

Reihe 7: Verkehrsunfälle

Der Monatsbericht enthält Angaben über Unfälle nach Straßenarten, Unfallarten und -typen, Kalendertagen, Ländern, Großstädten sowie über Verunglückte und Unfallbeteiligte nach Art der Verkehrsteilnahme. Ferner sind Unfallursachen und Unfälle des Auslandes dargestellt. Dabei werden die aktuellsten Monatsergebnisse mit dem kumulierten Jahresteil und die vergleichbaren Zeitabschnitte des Vorjahres nachgewiesen.

Der Jahresbericht ist wesentlich tiefer gegliedert und bringt Angaben über Unfälle und Verunglückte nach Unfallart und -typ, nach Straßenart und Ortslage, nach Monat, nach Unfallverursachung unterschieden nach dem Geschlecht und den Unfallursachen (Fehlverhalten der Verkehrsteilnehmer sowie technische Mängel und andere Ursachen). Darin sind auch Auswertungen über Alkoholunfälle und deren Folgen, Autobahnunfälle, Lichtverhältnisse und Straßenzustand zum Unfallzeitpunkt sowie über das Fehlverhalten der Fahrzeugführer und ihrem Alter enthalten.

Die Entwicklung des Unfallgeschehens wird in einer Vielzahl von Zeitreihen für die wichtigsten Unfallmerkmale verdeutlicht. Angaben für über 100 Länder sind im internationalen Teil zusammengestellt. Methodische Erläuterungen und Bezugswerte zum Unfallgeschehen (Bevölkerung, Straßenlänge, Fahrzeugbestände, Fahrleistungen, Gurtanlagequoten usw.) sind im Anhang aufgeführt.

Verkehr Aktuell

In dieser monatlich erscheinenden Publikation sind wichtige aktuelle Monats- und Jahresergebnisse der amtlichen Statistik aus vielen Bereichen des Verkehrs in Zeitreihenform und einheitlicher Gliederung zusammengefaßt.

Güter- und Personenbeförderung auf der Straße, im Schienenverkehr, in der Schifffahrt und im Luftverkehr sowie Bestand und Neuzulassungen von Kraftfahrzeugen bilden die Schwerpunkte.

Außerdem enthalten sind Eckdaten über Straßenverkehrsunfälle, verkehrsbezogene Indizes zu Verbraucherpreisen und Seefrachtraten sowie Angaben zu Unternehmensinsolvenzen und sozialversicherungspflichtig Beschäftigten im Verkehr.

Klassifikationen

Klassifikation der Wirtschaftszweige mit Erläuterungen, Ausgabe 1993

Güterverzeichnis für die Verkehrsstatistik, Ausgabe 1969

Verzeichnis der Verkehrsbezirke und Häfen, Ausgabe 1995



Statistisches Bundesamt
Gustav-Stresemann-Ring 11
65189 Wiesbaden

Veröffentlichungen und Prospekte sind durch den Verlag Metzler-Poeschel, Verlagsauslieferung SFG-Servicecenter Fachverlage GmbH, Postfach 43 43, 72774 Reutlingen, erhältlich.

Der 1. Gesundheitsbericht für Deutschland



Statistisches Bundesamt



- Alles über das Gesundheitswesen in Deutschland
- 100 Themenbereiche informieren über aktuelle Probleme und wichtige Zusammenhänge
- Verständlich, anschaulich und umfassend
- 555 Seiten mit 222 zweifarbigen Abbildungen und 136 Tabellen
- DM 89,-

Mit dem Gesundheitsbericht steht der Öffentlichkeit erstmals ein Nachschlagewerk zur Verfügung, das über alle Teilaspekte des Gesundheitswesens, seine wichtigsten Zusammenhänge und aktuellen Problemlagen informiert und ein Gesamtbild des in Deutschland gewachsenen komplexen Gesundheitswesens zeichnet. Die Beiträge sind so aufbereitet, daß sie von jedem Interessierten genutzt werden können, der sich aus beruflichen oder privaten Gründen über bestimmte Aspekte des Gesundheitswesens informieren möchte, auch wenn dieser nur über ein geringes Vorwissen zu den verschiedenen Problembereichen, Organisationen, Strukturen und Prozessen verfügt.

Der Gesundheitsbericht ist ein Ergebnis des Forschungsvorhabens "Aufbau einer Gesundheitsberichterstattung (GBE) des Bundes". An ihm waren eine Vielzahl namhafter Experten, Forscher, Wissenschaftler sowie Verwaltungsfachleute aus zahlreichen Institutionen beteiligt.

Bestellnummer 1022100-97900. ISBN 3-8246-0569-4.

Erhältlich im Buchhandel oder direkt beim Verlag Metzler-Poeschel,
Auslieferung SFG-Servicecenter Fachverlage GmbH, Postfach 43 43,
72774 Reutlingen, Telefon: (0 70 71) 93 53 50, Telefax: (0 70 71) 3 36 53
Internet: <http://www.s-f-g.com>, E-Mail: staba@s-f-g.com

**METZLER
POESCHEL**