

ZS

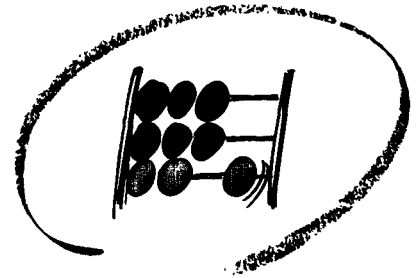

Statistisches Bundesamt

Verkehr aktuell

März 1999

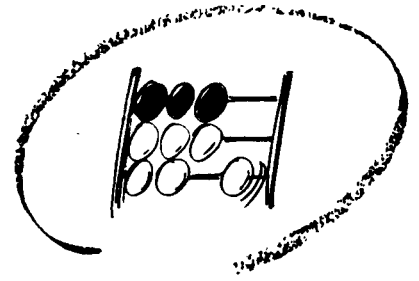

Statistisches Bundesamt

Verkehr aktuell

März 1999

Statistisches Bundesamt
Bibliothek - Dokumentation - Archiv

**METZLER
POESCHEL**

Herausgeber: Statistisches Bundesamt, Wiesbaden



Fachliche Informationen zu dieser Veröffentlichung können Sie direkt beim Statistischen Bundesamt erfragen:
Gruppe V C, Telefon: 06 11 / 75 - 24 24, 24 73, 35 67 oder Fax: 06 11 / 72 40 00
E-Mail: Verkehr@statistik-bund.de

Verlag: Metzler-Poeschel, Stuttgart

Verlagsauslieferung: SFG – Servicecenter Fachverlage GmbH
Postfach 43 43
72774 Reutlingen
Telefon: 0 70 71 / 93 53 50
Telefax: 0 70 71 / 3 36 53
Internet: <http://www.s-f-g.com>
E-Mail: staba@s-f-g.com

Erscheinungsfolge: monatlich

Erschienen im März 1999

Einzelpreis: DM 14,40 / EUR 7,36

Jahresbezugspreis: DM 156,- / EUR 79,76 (für 12 Hefte) zuzüglich Versandkosten

Bestell-Nummer: 1020230 - 99103

ISSN: 1434 - 6842

Recyclingpapier aus 100 % Altpapier.



Diese Veröffentlichung kann auch als Diskette (3,5"; 1,44 MB; MS-Excel 5.0) in halbjährlicher Periodizität (Ausgabe Dezember und Juni) zum Preis von DM 25,- je Ausgabe zzgl. Versandkosten über Statistisches Bundesamt, ZB/PVM, 65180 Wiesbaden (Telefax: 75 25 55) bestellt werden.



Daten aus dieser Veröffentlichung sind auch in unserer Datenbank STATIS-BUND als Zeitreihen gespeichert und können gegen Entgelt via Internet (www.statistik-bund.de/zeitreih/home.htm), auf Diskette, Magnetbandkassette oder CD-ROM bezogen werden.

Nähere Informationen dazu erhalten Sie telefonisch unter:

06 11 / 75 - 27 16 oder - 22 56 oder per Fax unter 06 11 / 72 40 00.



Allgemeine Informationen über das Statistische Bundesamt und sein Datenangebot erhalten Sie:

- im Internet: <http://www.statistik-bund.de>

oder bei unseren Allgemeinen Auskunftsdiensten

65180 Wiesbaden

- Telefon: 06 11 / 75 24 05
- Telefax: 06 11 / 75 33 30
- E-Mail: auskunftsdienst@statistik-bund.de

Zweigstelle Berlin

Postfach 276

10124 Berlin

- Telefon: 030 / 23 24 68 66
- Telefax: 030 / 23 24 68 72
- E-Mail: stba-berlin.infodienst@t-online.de

© Statistisches Bundesamt, Wiesbaden 1999
Alle Rechte vorbehalten.

Für nichtgewerbliche Zwecke sind Nachdruck und Verbreitung mit Quellenangabe gestattet. Die Verbreitung über elektronische Systeme bedarf stets der vorherigen Genehmigung.

Inhalt

Tabellenteil

Zusammenfassende Übersicht	7
1 Güterverkehr	
1.1 Eisenbahnverkehr	
1.1.1 Beförderungsmenge im Wagenladungsverkehr nach Hauptverkehrsrelationen	8
1.1.2 Beförderungsleistung im Inland im Wagenladungsverkehr nach Hauptverkehrsrelationen	9
1.1.3 Beförderungsmenge im Wagenladungsverkehr nach Güterabteilungen	10
1.1.4 Beförderungsleistung im Inland im Wagenladungsverkehr nach Güterabteilungen	12
1.1.5 Güterumschlag im Wagenladungsverkehr nach Ländern	14
1.2 Binnenschifffahrt	
1.2.1 Beförderungsmenge nach Hauptverkehrsrelationen	16
1.2.2 Beförderungsleistung im Inland nach Hauptverkehrsrelationen	17
1.2.3 Beförderungsmenge nach Güterabteilungen	18
1.2.4 Beförderungsleistung im Inland nach Güterabteilungen	20
1.2.5 Güterumschlag nach Ländern	22
1.3 Seeverkehr	
1.3.1 Beförderungsmenge nach Hauptverkehrsrelationen	24
1.3.2 Grenzüberschreitender Containerverkehr	25
1.3.3 Güterbeförderung nach Kontinenten	26
1.3.4 Beförderungsmenge nach Güterabteilungen	28
1.3.5 Güterumschlag nach Küstenländern	30
1.3.6 Indizes der Seefrachtraten	31
1.4 Binnenschifffahrt / Seeverkehr	
1.4 Güterumschlag in ausgewählten See- und Binnenhäfen	32
1.5 Luftverkehr	
1.5.1 Beförderungsmenge an Luftfracht nach Hauptverkehrsrelationen	34
1.5.2 Beförderungsmenge an Luftpost nach Hauptverkehrsrelationen	35
1.5.3 Luftfrachtumschlag auf ausgewählten Flughäfen	36
1.6 Straßenverkehr inländischer Lkw	
1.6.1 Beförderungsmenge nach Hauptverkehrsrelationen	37
1.6.2 Beförderungsleistung im In- und Ausland nach Hauptverkehrsrelationen	38
1.6.3 Beförderungsmenge und -leistung nach Verkehrsarten	39
1.6.4 Beförderungsmenge nach Güterabteilungen	40
1.6.5 Beförderungsleistung im In- und Ausland nach Güterabteilungen	42
1.7 Rohrleitungen	
1.7 Beförderung von Rohöl	44
2 Personenverkehr	
2.1 Öffentlicher Straßenpersonenverkehr	
2.1.1 Fahrgäste und Beförderungsleistung im Linien- und Gelegenheitsverkehr	45
2.1.2 Fahrgäste im Linienverkehr nach Ländern	46
2.1.3 Beförderungsleistung im Linienverkehr nach Ländern	48
2.2 Eisenbahn	
2.2 Fahrgäste und Beförderungsleistung im Nah- und Fernverkehr	50
2.3 Luftverkehr	
2.3.1 Fluggäste nach Hauptverkehrsrelationen	51
2.3.2 Einsteiger von deutschen Flughäfen nach ausgewählten europäischen Ländern	52
2.3.3 Einsteiger von deutschen Flughäfen nach ausgewählten außereuropäischen Ländern	54
2.3.4 Ein- und Aussteiger nach ausgewählten Flughäfen	56
3 Straßenverkehrsunfälle	58
4 Kraftfahrzeuge	
4.1 Bestand an Kraftfahrzeugen und Kraftfahrzeuganhängern	59
4.2 Bestand an Personenkraftwagen nach Ländern	60
4.3 Zulassungen bzw. Anmeldungen von fabrikneuen Kraftfahrzeugen und -anhängern mit amtlichen Kennzeichen	61
4.4 Zulassungen bzw. Anmeldungen von fabrikneuen Personenkraftwagen nach Ländern	62
5 Unternehmensinsolvenzen im Verkehr	64
6 Sozialversicherungspflichtig Beschäftigte im Verkehr	66
7 Harmonisierter Verbraucherpreisindex für Verkehr	67
Anhang	
Quellen zu Verkehrsdaten	
Veröffentlichungen des Statistischen Bundesamtes	69
Anschriften der Statistischen Landesämter	70
Sonstige Bezugsquellen	71

Contents

General table	7
1 Goods transport	
1.1 Railway transport	
1.1.1 Goods transport (full wagonloads) by main traffic relations	8
1.1.2 Transport performance (full wagonloads) by main traffic relations	9
1.1.3 Goods transport (full wagonloads) by kind of goods	10
1.1.4 Transport performance (full wagonloads) by kind of goods	12
1.1.5 Goods transshipment (full wagonloads) by länder	14
1.2 Inland waterways transport	
1.2.1 Goods transport by main traffic relations	16
1.2.2 Transport performance by main traffic relations	17
1.2.3 Goods transport by kind of goods	18
1.2.4 Transport performance by kind of goods	20
1.2.5 Goods transshipment by länder	22
1.3 Sea transport	
1.3.1 Goods transport by main traffic relations	24
1.3.2 International container transport	25
1.3.3 Goods transport by continents	28
1.3.4 Goods transport by kind of goods	26
1.3.5 Goods transshipment by länder situated on the coast	30
1.3.6 Indices of sea freight rates	31
1.4 Inland waterways transport / Sea transport	
1.4 Goods transshipment in selected sea ports and inland ports	32
1.5 Air transport	
1.5.1 Air freight by main traffic relations	34
1.5.2 Air mail by main traffic relations	35
1.5.3 Freight (loaded and unloaded) by selected airports	36
1.6 Road transport	
1.6.1 Goods transport by national vehicles by main traffic relations	37
1.6.2 Transport performance by national vehicles by main traffic relations	38
1.6.3 Goods transport and transport performance by kind of transport	39
1.6.4 Goods transport by national vehicles by kind of goods	40
1.6.5 Transport performance by national vehicles by kind of goods	42
1.7 Pipelines	
1.7 Crude oil transported	44
2 Passenger transport	
2.1 Public road passenger transport	
2.1.1 Passengers and transport performance in regular transport and non-regular transport	45
2.1.2 Passengers in regular transport by länder	46
2.1.3 Transport performance in regular transport by länder	48
2.2 Railway transport	
2.2 Passengers transported and transport performance by short and long distance transport	50
2.3 Air transport	
2.3.1 Passenger transport by main traffic relations	51
2.3.2 Number of passengers embarking by selected European countries (flight stage destination)	52
2.3.3 Number of passengers embarking by selected non European countries (flight stage destination)	54
2.3.4 Number of passengers embarking and disembarking by selected airports	56
3 Road traffic accidents	58
4 Motor vehicles	
4.1 Motor vehicles and trailers in use	59
4.2 Passenger cars in use by länder	60
4.3 First registration of motor vehicles and trailers with official registration number	61
4.4 First registration of passenger cars by länder	62
5 Insolvencies of enterprises in the transport sector	64
6 Employees liable to contribute to social security	66
7 Harmonized consumer price index for transport	67
Annex	
Statistical sources on transport statistics	
List of publications of the Federal Statistical Office	69
Addresses of the Statistical Offices of the länder	70
Other sources	71

Gebietsstand

Soweit nicht anders angegeben beziehen sich die Angaben auf den Gebietsstand der Bundesrepublik Deutschland seit dem 3.10.1990.

Angaben für das "frühere Bundesgebiet" beziehen sich auf die Bundesrepublik Deutschland nach dem Gebietsstand bis zum 3.10.1990; sie schließen Berlin-West ein.

Zeichenerklärung und Abkürzungen

-	= nichts vorhanden	%	= Prozent
.	= kein Nachweis vorhanden	tkm / ton-km	= Tonnenkilometer
p	= vorläufiges Ergebnis	Pkm	= Personenkilometer
r	= berichtigte Zahl	Mill. / Mio.	= Million
...	= Angaben fallen später an	km	= Kilometer
X	= Nachweis ist nicht sinnvoll bzw. Fragestellung trifft nicht zu	<	= kleiner
/	= keine Angabe, da Zahlenwert nicht sicher genug	>	= größer
0	= weniger als die Hälfte von 1 in der letzten besetzten Stelle, jedoch mehr als nichts	m	= monatlich
()	= Aussagewert eingeschränkt, da der Zahlenwert statistisch relativ unsicher ist	vj	= vierteljährlich
		j	= jährlich
		e	= einmalig

Abweichungen in den Summen durch Runden der Zahlen.

Territory

Data for the territory of the "Federal Republic of Germany" since 3 October 1990.

Data for the "Former territory of the Federal Republic" refer to the Federal Republic of Germany in the territory before 3 October 1990, incl. Berlin-West.

Explanation of symbols and abbreviations

-	= no figures or magnitude zero	%	= per cent
.	= numerical value unknown	tkm / ton-km	= ton-kilometre
p	= preliminary figures	Pkm	= passenger-kilometre
r	= revised rate	Mill. / Mio.	= million
...	= data will be available later	km	= kilometre
X	= cell blocked for logical reasons	<	= less
/	= no data because the numerical value is not sufficiently reliable	>	= more
0	= less than half of 1 in the last digit occupied, but more than zero	m	= monthly
()	= limited informational value because numerical value is of limited statistical reliability	vj	= quarter of year
		j	= yearly
		e	= non recurrent

Differences in totals are caused by rounded figures.

Kraftfahrzeuge
Zulassungen bzw. Anmeldungen von fabrikneuen Kraftfahrzeugen

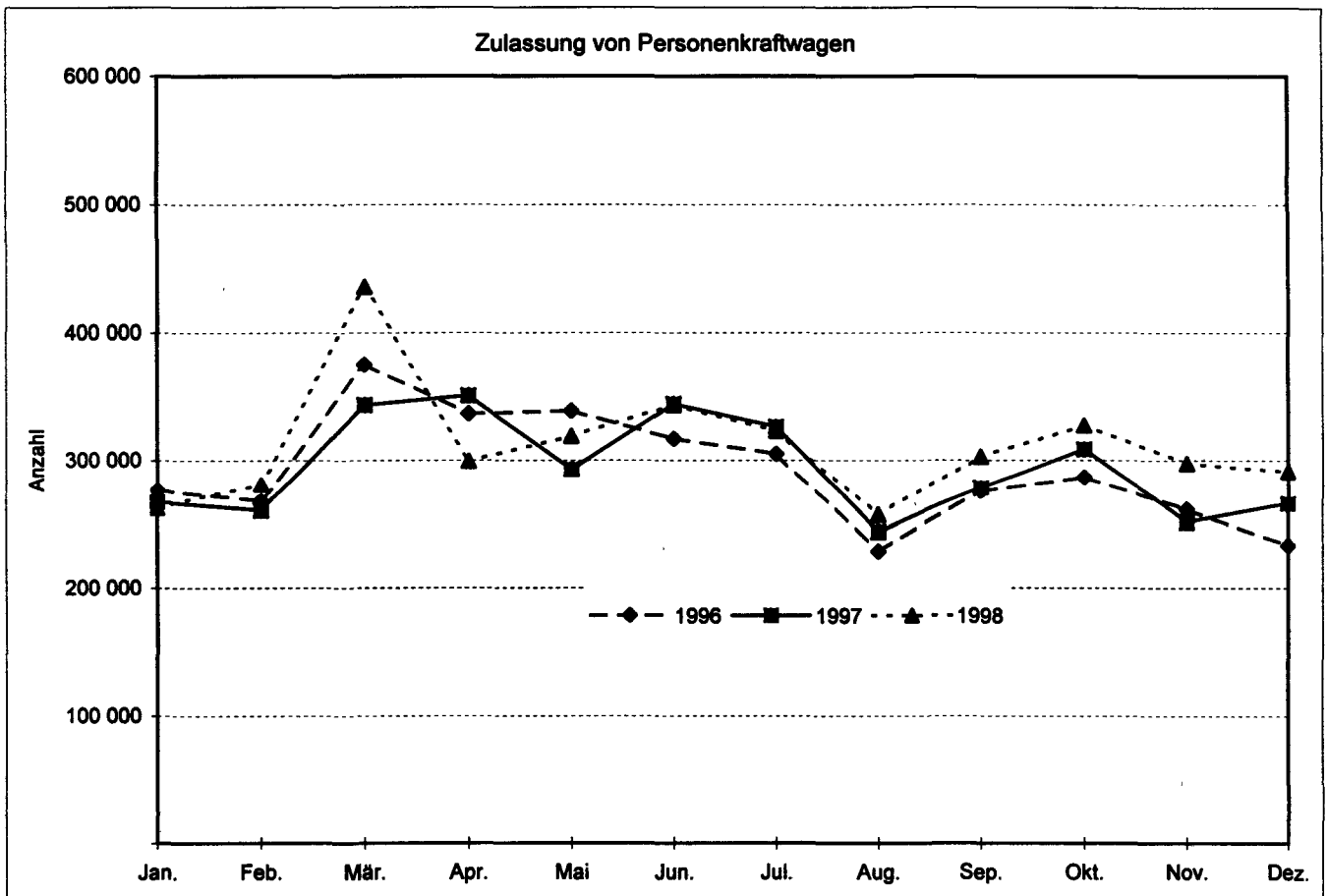
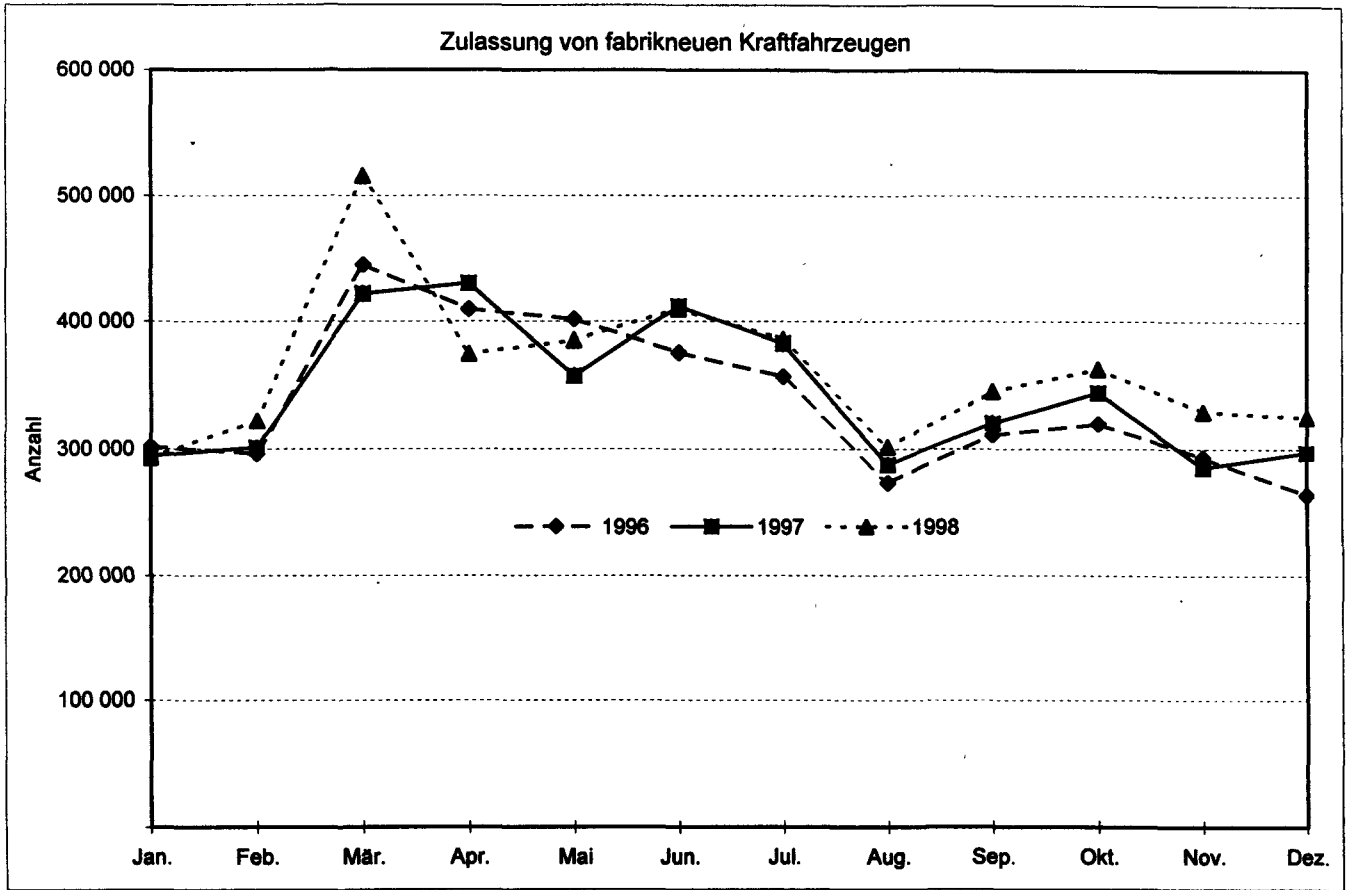

Zusammenfassende Übersicht

General table

Gegenstand der Nachweisung	Einheit	1996	1997	1998	1998		
					Okt.	Nov.	Dez.
Güterverkehr / Goods transport							
Beförderungsmenge							
Eisenbahnverkehr ¹⁾	1 000 t	307 838	316 031	305 706	25 032	25 621	21 346
Straßenverkehr ²⁾	1 000 t	3 014 946	2 980 981	...	296 327	257 377	...
Luftverkehr	1 000 t	1 859	2 004	1 923	176	177	162
Rohrleitungen: Rohöl ³⁾	1 000 t	89 365	87 385	90 717	8 010	6 988	7 594
Seeverkehr	1 000 t	202 519	209 550	...	18 289	17 598	...
Binnenschifffahrt	1 000 t	227 019	233 455	...	20 448	18 801	...
Beförderungsleistung im Inland							
Eisenbahnverkehr ¹⁾	Mill. tkm	67 227	72 703	73 560	6 212	6 435	5 260
Straßenverkehr ^{2,4)}	Mill. tkm	236 584	245 881	...	24 628	22 258	...
Rohrleitungen: Rohöl ³⁾	Mill. tkm	14 500	13 151	14 849	1 355	1 131	1 234
Binnenschifffahrt	Mill. tkm	61 292	62 153	...	5 444	5 003	...
Personenverkehr / Passenger transport							
Beförderte Personen							
Eisenbahnverkehr	Mill.	1 734	1 735	1 801	163	155	148
davon: Nahverkehr	Mill.	1 589	1 590	1 655	150	142	134
Fernverkehr	Mill.	145	145	146	13	13	14
Luftverkehr	Mill.	93	99	104	10	8	7
Öffentlicher Straßenpersonenverkehr							
Linienverkehr	Mill.	7 753	7 760	...	1 728 ⁵⁾	X	X
Gelegenheitsverkehr	Mill.	81	78	...	23 ⁵⁾	X	X

¹⁾ Im Wagenladungsverkehr. / Full wagonloads.

²⁾ Quelle: Bundesamt für Güterverkehr, Köln; Kraftfahrt-Bundesamt, Flensburg; nur inländische Lkw.

³⁾ Quelle: Bundesamt für Wirtschaft, Eschborn.

⁴⁾ Einschließlich tkm im Ausland. / Including tkm abroad.

⁵⁾ 3. Quartal / 3. quarter.

Gegenstand der Nachweisung	Einheit	1996	1997	1998	1998		1999
					Nov.	Dez.	Jan.
Straßenverkehrsunfälle / Road traffic accidents							
Polizeilich erfaßte Unfälle	Anzahl	2 269 570	2 232 379	2 251 828	212 389	212 658	...
darunter: Unfälle mit Personenschaden	Anzahl	373 082	380 835	370 660	29 604	27 798	...
Verunglückte	Anzahl	501 916	509 643	505 410	39 515	37 766	...
darunter: Getötete	Anzahl	8 758	8 549	7 772	574	578	...
Kraftfahrzeuge ¹⁾ / Motor vehicles							
Bestand an Kraftfahrzeugen (1.7.)	Anzahl	48 341 724	49 019 056	49 586 488	X	X	49 763 225 ²⁾
darunter: Personenkraftwagen (1.7.)	Anzahl	40 987 547	41 371 992	41 673 787	X	X	41 716 738 ²⁾
Zulassungen von fabrikneuen Kraftfahrzeugen	Anzahl	4 045 726	4 132 804	4 350 355	329 581	325 299	306 878
darunter: Personenkraftwagen	Anzahl	3 496 320	3 528 179	3 735 987	297 152	290 648	273 341
Harmonisierter Verbraucherpreisindex / Harmonized consumer price index							
Verkehr		100,0	100,9	101,0	101,2	100,9	...

¹⁾ Quelle: Kraftfahrt-Bundesamt, Flensburg.

²⁾ Stand: 1.1.1999

Statistisches Bundesamt, Verkehr aktuell 3/99

1 Güterverkehr

1.1 Eisenbahnverkehr

1.1.1 Beförderungsmenge im Wagenladungsverkehr nach Hauptverkehrsrelationen

Goods transport (full wagonloads) by railway and main traffic relations

Jahr Year Monat Month	Insgesamt Total	Davon Of which				Durchgangs- verkehr transit
		innerdeutscher Verkehr national transport	grenzüberschreitender Verkehr international transport			
			zusammen total	Versand loaded	Empfang unloaded	

1 000 Tonnen / tons

1991	401 346	314 878	78 833	40 362	38 472	7 635
1992	361 298	277 977	76 190	36 627	39 564	7 131
1993	314 031	241 157	66 277	29 893	36 385	6 598
1994	328 209	245 330	74 770	31 802	42 968	8 110
1995	318 169	232 830	76 709	32 863	43 846	8 630
1996	307 838	223 879	74 996	33 838	41 158	8 963
1997	316 031	225 742	81 079	38 122	42 956	9 210
1998	305 706	211 404	84 436	40 165	44 271	9 866
1997						
Dez.	24 509	17 474	6 303	2 888	3 415	733
1998						
Jan.	26 004	18 861	6 356	3 191	3 165	788
Feb.	25 179	17 417	7 026	3 511	3 515	736
Mär.	29 038	19 773	8 139	3 979	4 161	1 126
Apr.	25 644	17 632	7 164	3 525	3 639	847
Mai	24 460	16 914	6 819	3 326	3 493	727
Jun.	27 090	18 685	7 496	3 644	3 852	909
Jul.	26 293	18 251	6 968	3 149	3 819	1 074
Aug.	24 220	17 389	6 108	2 864	3 243	723
Sep.	25 779	17 688	7 397	3 483	3 913	695
Okt.	25 032	16 866	7 464	3 407	4 057	703
Nov.	25 621	17 189	7 563	3 417	4 146	869
Dez.	21 346	14 739	5 936	2 669	3 268	671

Veränderung zum Vorjahreszeitraum in %
Change in % from the corresponding period of the previous year

1992	-10,0	-11,7	-3,4	-9,3	2,8	-6,6
1993	-13,1	-13,2	-13,0	-18,4	-8,0	-7,5
1994	4,5	1,7	12,8	6,4	18,1	22,9
1995	-3,1	-5,1	2,6	3,3	2,0	6,4
1996	-3,2	-3,8	-2,2	3,0	-6,1	3,9
1997	2,7	0,8	8,1	12,7	4,4	2,8
1998	-3,3	-6,4	4,1	5,4	3,1	7,1
1997						
Dez.	4,2	0,9	12,1	11,0	13,0	27,8
1998						
Jan.	2,2	0,0	8,7	10,3	7,1	5,0
Feb.	-0,5	-3,6	4,9	6,9	3,0	35,1
Mär.	13,2	9,5	18,8	17,3	20,2	54,9
Apr.	-9,5	-11,7	-3,5	1,4	-7,8	-10,0
Mai	-0,6	-2,5	3,3	4,3	2,4	11,7
Jun.	-2,4	-3,7	0,7	6,9	-4,5	0,2
Jul.	0,0	-3,0	4,8	5,2	4,4	32,1
Aug.	1,3	-0,9	6,8	13,4	1,6	10,4
Sep.	-6,3	-10,7	5,7	6,7	4,9	-3,5
Okt.	-11,6	-16,1	2,5	-0,4	5,1	-25,0
Nov.	-9,7	-15,2	4,1	0,9	6,9	4,5
Dez.	-12,9	-15,6	-5,8	-7,6	-4,3	-8,5

1 Güterverkehr

1.1 Eisenbahnverkehr

1.1.2 Beförderungsleistung im Inland im Wagenladungsverkehr nach Hauptverkehrsrelationen

Transport performance (full wagonloads) on railway by main traffic relations

Jahr Year	Insgesamt	Davon Of which				Durchgangs- verkehr
		innerdeutscher Verkehr	grenzüberschreitender Verkehr international transport			
			zusammen	Versand	Empfang	
Monat Month	Total	national transport	total	loaded	unloaded	transit

Mill. tkm / Mio. ton-km

1991	79 639
1992	69 375
1993	64 157
1994	70 203
1995	68 046
1996	67 227	35 241	25 127	13 086	12 041	6 859
1997	72 703	36 961	28 572	14 993	13 578	7 171
1998	73 560	35 764	30 108	15 786	14 322	7 688
1997						
Dez.	5 669	2 875	2 219	1 140	1 079	576
1998						
Jan.	6 028	3 093	2 324	1 308	1 017	611
Feb.	5 969	2 889	2 500	1 382	1 118	580
Mär.	7 153	3 308	2 965	1 589	1 375	881
Apr.	6 098	2 900	2 545	1 351	1 194	653
Mai	5 782	2 719	2 479	1 300	1 179	585
Jun.	6 487	3 097	2 690	1 435	1 255	700
Jul.	6 350	3 091	2 473	1 246	1 227	787
Aug.	5 596	2 833	2 187	1 124	1 064	576
Sep.	6 190	3 068	2 583	1 340	1 243	538
Okt.	6 212	3 018	2 621	1 339	1 282	573
Nov.	6 435	3 100	2 655	1 327	1 328	680
Dez.	5 260	2 650	2 085	1 045	1 040	525

Veränderung zum Vorjahreszeitraum in %
Change in % from the corresponding period of the previous year

1992	-12,9
1993	-7,5
1994	9,4
1995	-3,1
1996	-1,2
1997	8,1	4,9	13,7	14,6	12,8	4,5
1998	1,2	-3,2	5,4	5,3	5,5	7,2
1997						
Dez.	13,4	7,3	17,7	15,5	20,2	31,5
1998						
Jan.	5,7	0,4	14,3	17,3	10,7	3,5
Feb.	3,8	-2,8	6,4	9,0	3,4	35,0
Mär.	21,0	13,8	21,7	20,3	23,3	54,8
Apr.	-6,0	-9,3	-2,0	-0,5	-3,7	-5,7
Mai	2,3	-3,4	6,1	2,7	10,2	17,0
Jun.	0,4	-2,0	4,1	6,8	1,3	-2,4
Jul.	5,5	0,4	6,8	8,2	5,5	25,1
Aug.	4,6	0,3	8,9	11,5	6,3	11,5
Sep.	-1,5	-5,9	5,4	4,0	6,9	-6,0
Okt.	-7,6	-10,8	0,2	-2,2	2,8	-20,7
Nov.	-3,8	-9,1	1,2	-2,7	5,4	3,6
Dez.	-7,2	-7,8	-6,0	-8,3	-3,6	-8,9

Quelle: Statistisches Bundesamt
Auskunft: Telefon 0611 / 75-2485

1 Güter

1.1 Eisen

1.1.3 Beförderungsmenge im Wagen

Goods transport (full wagonloads) by

Jahr Year	Insgesamt	Davon				
		land-, forstwirtschaftliche und verwandte Erzeugnisse agricultural goods and the like	andere Nahrungs- und Futtermittel other food	feste mineral. Brennstoffe solid mineral fuels	Erdöl, Mineralölzeugnisse, Gase petroleum products and the like	Erze und Metallabfälle ores, metal scrap
Monat Month	Total					
						1 000
1991	401 346	11 922	5 900	118 850	35 206	39 282
1992	361 298	9 312	4 983	95 798	32 256	36 985
1993	314 031	7 273	4 532	84 799	29 642	33 322
1994	328 209	7 577	4 675	79 827	28 178	34 202
1995	318 169	7 984	4 661	75 226	26 375	34 210
1996	307 838	7 026	4 101	70 076	27 466	31 290
1997	316 031	6 559	3 923	64 772	26 489	33 932
1998	305 706	7 091	4 023	60 462	25 620	33 201
1997						
Dez.	24 509	443	380	5 555	2 030	2 725
1998						
Jan.	26 004	526	334	5 746	2 369	2 882
Feb.	25 179	625	310	5 174	2 108	2 956
Mär.	29 038	668	378	5 363	2 316	3 231
Apr.	25 644	555	310	4 726	2 048	2 826
Mai	24 460	575	280	4 478	1 903	2 717
Jun.	27 090	653	327	4 709	2 209	3 156
Jul.	26 293	648	307	4 604	2 270	2 913
Aug.	24 220	604	344	4 407	2 250	3 003
Sep.	25 779	570	292	4 966	2 229	2 910
Okt.	25 032	516	362	5 496	1 899	2 286
Nov.	25 621	618	420	5 654	2 028	2 364
Dez.	21 346	534	360	5 138	1 992	1 957
						Veränderung zum Change in % from the corresponding
1992	-10,0	-21,9	-15,6	-19,4	-8,4	-5,8
1993	-13,1	-21,9	-9,1	-11,5	-8,1	-9,9
1994	4,5	4,2	3,2	-5,9	-4,9	2,6
1995	-3,1	5,4	-0,3	-5,8	-6,4	0,0
1996	-3,2	-12,0	-12,0	-6,8	4,1	-8,5
1997	2,7	-6,6	-4,3	-7,6	-3,6	8,4
1998	-3,3	8,1	2,6	-6,7	-3,3	-2,2
1997						
Dez.	4,2	-21,9	0,7	-1,4	-0,1	16,4
1998						
Jan.	2,2	-1,6	0,8	-8,8	-8,9	15,7
Feb.	-0,5	11,2	-4,6	-12,8	4,6	13,3
Mär.	13,2	7,5	22,2	2,4	16,2	17,6
Apr.	-9,5	-19,1	1,7	-9,5	-13,9	-9,7
Mai	-0,6	1,5	2,2	-1,3	-8,4	-0,6
Jun.	-2,4	15,4	5,9	-7,9	4,6	7,2
Jul.	0,0	35,7	7,8	-6,8	-4,0	3,9
Aug.	1,3	23,3	26,9	-7,1	3,6	10,3
Sep.	-6,3	10,1	0,5	-7,7	1,2	0,8
Okt.	-11,6	-3,1	-13,9	-4,7	-14,9	-25,2
Nov.	-9,7	9,8	-0,8	-6,5	-12,3	-23,3
Dez.	-12,9	20,6	-5,3	-7,5	-1,9	-28,2

¹⁾ Einschl. Gutart unbekannt. / Including kind of goods unknown.

verkehr
bahnverkehr
ladungsverkehr nach Güterabteilungen

railway and kind of goods

Of which							Jahr Year	Monat Month
Eisen, Stahl und NE-Metalle	Steine und Erden	Düngemittel	chemische Erzeugnisse	Fahrzeuge, Maschinen, sonst. Halb- und Fertigwaren, besondere Transportgüter <i>vehicles, machinery, other semifinished and finished prod., special transported</i>				
<i>iron, non-ferrous metals</i>	<i>non-metallic minerals</i>	<i>fertilizer</i>	<i>chemical products</i>	zusammen	darunter / of which			
				total	besondere Transportgüter ¹⁾ <i>special transported</i>			
Tonnen / tons								
60 195	42 691	10 955	21 111	55 234	33 901		1991	
55 190	44 177	9 457	19 264	53 879	34 211		1992	
49 248	39 126	7 522	17 541	41 026	24 995		1993	
56 070	46 460	7 696	20 201	43 323	25 363		1994	
57 931	40 833	7 432	20 647	42 870	24 776		1995	
51 662	42 996	7 739	20 083	45 400	27 678		1996	
58 219	42 944	7 887	20 883	50 424	31 422		1997	
54 683	39 526	7 951	21 476	51 672	30 020		1998	
							1997	
4 380	2 938	586	1 579	3 894	2 414		Dez.	
							1998	
5 133	2 717	631	1 844	3 822	2 221		Jan.	
4 756	2 698	703	1 766	4 083	2 360		Feb.	
5 476	3 497	844	2 061	5 205	3 113		Mär.	
4 980	3 323	700	1 802	4 373	2 665		Apr.	
4 758	3 247	613	1 698	4 191	2 508		Mai	
5 186	3 596	718	1 890	4 646	2 709		Jun.	
4 692	3 636	625	1 819	4 780	2 838		Jul.	
4 391	3 476	502	1 725	3 518	1 976		Aug.	
4 424	3 610	707	1 756	4 317	2 394		Sep.	
4 021	3 656	666	1 740	4 390	2 496		Okt.	
3 937	3 527	628	1 769	4 675	2 678		Nov.	
2 929	2 545	613	1 606	3 672	2 064		Dez.	
Vorjahreszeitraum in % period of the previous year								
-8,3	3,5	-13,7	-8,8	-2,5	0,9		1992	
-10,8	-11,4	-20,5	-8,9	-23,9	-26,9		1993	
13,9	18,7	2,3	15,2	5,6	1,5		1994	
3,3	-12,1	-3,4	2,2	-1,0	-2,3		1995	
-10,8	5,3	4,1	-2,7	5,9	11,7		1996	
12,7	-0,1	1,9	4,0	11,1	13,5		1997	
-6,1	-8,0	0,8	2,8	2,5	-4,5		1998	
							1997	
12,0	-8,3	-1,6	6,7	15,6	18,1		Dez.	
							1998	
13,1	2,3	-11,9	4,6	8,5	5,4		Jan.	
5,2	-9,0	-4,5	6,2	2,8	-8,5		Feb.	
16,9	1,5	17,3	22,7	23,6	16,1		Mär.	
-6,6	-20,0	-2,2	-3,0	-4,3	-6,2		Apr.	
6,3	-8,7	-1,3	-0,3	3,2	-2,5		Mai	
-4,4	-8,6	-2,8	-1,2	-1,2	-8,0		Jun.	
-5,5	-2,9	6,5	1,4	10,5	5,9		Jul.	
-2,5	-1,7	8,3	5,6	4,2	-4,8		Aug.	
-16,7	-10,9	14,5	-0,4	-4,0	-14,9		Sep.	
-20,9	-10,1	0,8	-1,4	-7,6	-15,9		Okt.	
-21,3	-9,6	-13,3	-0,1	2,9	-2,5		Nov.	
-33,1	-13,4	4,7	1,7	-5,7	-14,5		Dez.	

1 Güter

1.1 Eisen

1.1.4 Beförderungsleistung im Inland im

Transport performance (full wagonloads)

Jahr Year — Monat Month	Insgesamt Total	Davon				
		land-, forstwirtschaftliche und verwandte Erzeugnisse <i>agricultural goods and the like</i>	andere Nahrungs- und Futtermittel <i>other food</i>	feste mineral. Brennstoffe <i>solid mineral fuels</i>	Erdöl, Mineralölerzeugnisse, Gase <i>petroleum products and the like</i>	Erze und Metallabfälle <i>ores, metal scrap</i>
						Mill. tkm
1991	79 639
1992	69 375
1993	64 157
1994	70 203
1995	68 046
1996	67 227	2 871	1 559	6 905	5 783	4 972
1997	72 703	2 682	1 516	7 119	6 104	5 639
1998	73 560	3 066	1 570	7 165	5 261	6 015
1997						
Dez.	5 669	197	149	630	499	477
1998						
Jan.	6 028	245	142	645	523	502
Feb.	5 969	277	125	581	458	526
Mär.	7 153	297	144	618	481	558
Apr.	6 098	237	110	547	405	472
Mai	5 782	249	106	523	364	444
Jun.	6 487	289	134	507	439	532
Jul.	6 350	280	121	532	461	504
Aug.	5 596	229	147	542	454	552
Sep.	6 190	243	121	646	460	526
Okt.	6 212	211	132	703	383	478
Nov.	6 435	274	159	725	409	495
Dez.	5 260	235	128	596	425	426
						Veränderung zum Change in % from the corresponding
1992	-12,9
1993	-7,5
1994	9,4
1995	-3,1
1996	-1,2
1997	8,1	-6,6	-2,7	3,1	5,5	13,4
1998	1,2	14,3	3,5	0,6	-13,8	6,7
1997						
Dez.	13,4	-6,4	11,2	10,7	16,0	30,4
1998						
Jan.	5,7	20,9	9,6	-1,9	-9,0	34,7
Feb.	3,8	30,7	-5,4	-15,4	-0,9	22,7
Mär.	21,0	26,9	16,0	9,2	19,8	18,2
Apr.	-6,0	-10,9	-7,9	-10,5	-18,2	-4,3
Mai	2,3	5,1	0,7	6,2	-17,1	3,2
Jun.	0,4	21,2	8,3	-9,7	-4,1	14,6
Jul.	5,5	38,1	6,7	1,7	-19,4	9,8
Aug.	4,6	26,2	37,2	10,0	-14,2	21,2
Sep.	-1,5	8,1	10,5	14,0	-15,6	10,7
Okt.	-7,6	-13,2	-10,9	9,1	-30,6	-15,1
Nov.	-3,8	12,6	3,4	5,5	-29,2	-9,7
Dez.	-7,2	19,3	-14,1	-5,4	-14,9	-10,7

¹⁾ Einschl. Gutart unbekannt. / Including kind of goods unknown.

verkehr
bahnverkehr

Wagenladungsverkehr nach Güterabteilungen

by railway and kind of goods

Of which							Jahr Year
Eisen, Stahl und NE-Metalle	Steine und Erden	Düngemittel	chemische Erzeugnisse	Fahrzeuge, Maschinen, sonst. Halb- und Fertigwaren, besondere Transportgüter <i>vehicles, machinery, other semifinished and finished prod., special transported</i>		Monat Month	
<i>iron, non- ferrous metals</i>	<i>non-metallic minerals</i>	<i>fertilizer</i>	<i>chemical products</i>	zusammen <i>total</i>	darunter / of which besondere Transportgüter ¹⁾ <i>special transported</i>		
<i>Mio. ton-km</i>							
.	1991
.	1992
.	1993
.	1994
.	1995
10 111	6 353	2 026	6 162	20 486	12 618	.	1996
11 777	6 653	2 168	6 485	22 562	13 685	.	1997
11 796	6 454	2 030	6 883	23 321	12 993	.	1998
							1997
841	461	163	501	1 751	1 053	.	Dez.
							1998
1 020	465	164	585	1 736	959	.	Jan.
976	468	188	557	1 812	1 007	.	Feb.
1 176	583	227	665	2 406	1 390	.	Mär.
1 051	536	187	570	1 983	1 177	.	Apr.
983	525	159	540	1 890	1 085	.	Mai
1 072	589	195	606	2 123	1 199	.	Jun.
917	589	163	594	2 190	1 249	.	Jul.
899	517	89	559	1 608	869	.	Aug.
961	595	184	563	1 891	991	.	Sep.
1 034	589	163	552	1 968	1 066	.	Okt.
1 002	578	155	573	2 065	1 120	.	Nov.
707	421	154	520	1 648	883	.	Dez.
<i>Vorjahreszeitraum in %</i>							
<i>period of the previous year</i>							
.	1992
.	1993
.	1994
.	1995
.	1996
16,5	4,7	7,0	5,2	10,1	8,4	.	1997
0,2	-3,0	-6,4	6,1	3,4	-5,1	.	1998
							1997
15,9	-0,9	8,1	10,3	17,1	15,8	.	Dez.
							1998
5,2	3,9	-16,7	7,3	8,1	2,2	.	Jan.
8,0	0,0	-11,2	8,5	4,7	-6,3	.	Feb.
21,6	12,0	11,1	31,5	25,4	15,6	.	Mär.
-4,1	-11,4	-7,3	1,6	-2,7	-4,8	.	Apr.
6,3	-4,3	-9,3	5,8	5,8	-2,2	.	Mai
-4,1	-3,3	-5,2	3,4	1,2	-6,1	.	Jun.
-3,8	1,3	9,1	6,1	14,8	9,6	.	Jul.
2,6	0,3	-28,6	8,7	3,5	-6,7	.	Aug.
-6,8	-4,0	12,6	2,1	-5,4	-18,9	.	Sep.
0,8	-9,4	-8,8	-3,8	-8,4	-18,8	.	Okt.
-6,6	-8,0	-19,1	1,7	2,0	-5,8	.	Nov.
-15,9	-8,8	-5,1	3,7	-5,9	-16,2	.	Dez.

1 Güter

1.1 Eisen

1.1.5 Güterumschlag im Wagen

Goods transhipment (full wagonloads)

Jahr Year	Insgesamt	Davon						
		Baden- Württemberg	Bayern	Berlin	Branden- burg	Bremen	Hamburg	Hessen
Monat Month	Total	Baden- Württemberg	Bavaria	Berlin	Branden- burg	Bremen	Hamburg	Hesse
								1 000
1991	703 032	39 778	53 625	9 975	51 339	18 195	24 933	19 089
1992	627 554	36 120	50 065	9 449	41 387	14 332	22 666	18 263
1993	544 430	32 518	45 462	8 085	31 793	11 426	22 366	15 700
1994	565 429	32 012	47 632	8 847	30 682	11 580	22 108	16 873
1995	542 369	31 064	43 841	9 922	32 468	10 517	21 476	15 188
1996	522 753	31 173	43 903	11 793	33 854	10 205	21 487	15 462
1997	532 560	33 295	45 165	10 878	31 970	11 526	24 197	15 750
1998	507 244	32 634	47 629	8 637	27 593	10 846	22 861	16 124
1997								
Dez.	41 250	2 435	3 387	707	2 282	879	1 912	1 152
1998								
Jan.	44 078	2 438	3 604	830	2 374	964	2 074	1 357
Feb.	41 859	2 525	3 687	812	1 400	907	1 894	1 360
Mär.	47 685	2 977	4 316	927	2 707	1 026	2 227	1 566
Apr.	42 429	2 658	4 025	745	2 230	976	1 867	1 389
Mai	40 647	2 633	3 889	684	2 213	851	1 636	1 147
Jun.	44 866	2 882	4 032	758	2 623	929	1 991	1 392
Jul.	43 469	3 099	4 125	767	2 445	947	1 879	1 254
Aug.	40 887	2 596	3 665	739	2 394	931	1 850	1 177
Sep.	42 772	2 726	4 166	690	2 352	887	1 831	1 419
Okt.	41 195	2 840	4 184	642	2 549	795	1 806	1 394
Nov.	41 941	2 942	4 329	594	2 427	877	1 957	1 438
Dez.	35 415	2 317	3 608	451	1 879	754	1 849	1 230
								Veränderung zum
								Change in % from the corresponding
1992	-10,7	-9,2	-6,6	-5,3	-19,4	-21,2	-9,1	-4,3
1993	-13,2	-10,0	-9,2	-14,4	-23,2	-20,3	-1,3	-14,0
1994	3,9	-1,6	4,8	9,4	-3,5	1,3	-1,2	7,5
1995	-4,1	-3,0	-8,0	12,2	5,8	-9,2	-2,9	-10,0
1996	-3,6	0,4	0,1	18,9	4,3	-3,0	0,1	1,8
1997	1,9	6,8	2,9	-7,8	-5,6	12,9	12,6	1,9
1998	-4,8	-2,0	5,5	-20,6	-13,7	-5,9	-5,5	2,4
1997								
Dez.	2,5	9,6	2,4	-25,8	-16,6	9,9	14,2	4,6
1998								
Jan.	1,2	-2,6	5,9	-14,4	-14,2	-1,5	-4,6	8,6
Feb.	-2,2	0,4	7,3	-29,2	-42,6	-9,7	-5,5	2,5
Mär.	10,9	14,3	17,3	-12,6	-2,1	3,2	19,0	25,2
Apr.	-10,5	-10,7	-4,2	-26,7	-31,7	0,4	-5,2	2,6
Mai	-1,6	-2,4	5,1	-10,8	-9,2	-9,6	-10,1	-0,7
Jun.	-3,0	-7,0	1,2	-6,1	-3,8	-6,4	-3,5	1,9
Jul.	-1,9	5,3	1,8	-12,0	-1,1	4,1	-0,7	-8,9
Aug.	0,2	0,4	5,8	-13,1	-8,1	18,8	-1,5	10,9
Sep.	-8,2	-8,1	11,0	-23,6	-17,1	-11,4	-9,7	2,8
Okt.	-13,3	-6,5	0,8	-25,3	-2,3	-27,8	-18,8	-8,9
Nov.	-12,3	0,4	9,3	-35,6	-12,1	-9,2	-17,2	-7,0
Dez.	-14,1	-4,8	6,5	-36,2	-17,7	-14,2	-3,3	6,8

Quelle: Statistisches Bundesamt
Auskunft: Telefon 0611 / 75-2485

verkehr
bahnverkehr
ladungsverkehr nach Ländern

on railway by länder

<i>Of which</i>									Jahr
Mecklenburg-Vorpommern Mecklenburg-Western Pomerania	Niedersachsen Lower Saxony	Nordrhein-Westfalen North Rhine-Westphalia	Rheinland-Pfalz Rhineland-Palatinate	Saarland Saarland	Sachsen Saxony	Sachsen-Anhalt Saxony-Anhalt	Schleswig-Holstein Schleswig-Holstein	Thüringen Thuringia	Year
									Monat
									Month
Tonnen / tons									
16 306	57 680	227 873	15 208	33 014	59 873	49 302	6 231	20 611	1991
11 960	55 122	213 611	13 530	31 903	46 992	39 843	6 080	16 231	1992
9 576	53 257	193 152	11 090	29 308	35 192	27 866	6 557	11 082	1993
8 345	54 284	206 115	11 976	32 198	33 487	29 720	6 909	12 661	1994
8 496	51 724	197 474	11 348	31 893	32 408	28 069	6 421	10 060	1995
9 132	44 595	186 399	10 177	28 026	28 534	31 388	6 235	10 390	1996
7 705	45 428	193 889	11 560	29 825	25 736	28 890	6 979	9 765	1997
7 744	44 795	181 848	11 397	31 133	18 828	29 036	6 565	8 818	1998
									1997
649	3 449	15 604	821	2 534	2 015	2 141	555	728	Dez.
									1998
612	3 748	17 077	966	2 833	1 535	2 376	590	701	Jan.
593	3 578	15 856	929	2 725	1 476	2 106	546	706	Feb.
724	4 045	17 515	1 111	2 887	1 654	2 596	631	777	Mär.
632	3 615	15 625	963	2 632	1 648	2 232	500	693	Apr.
574	3 651	15 038	871	2 404	1 526	2 274	534	724	Mai
613	3 973	16 452	991	2 640	1 492	2 742	515	844	Jun.
645	3 868	15 562	969	2 608	1 425	2 519	558	800	Jul.
726	3 702	14 777	848	2 562	1 530	2 198	489	704	Aug.
674	3 777	14 985	1 064	2 571	1 685	2 597	544	803	Sep.
677	3 646	13 549	940	2 661	1 685	2 552	545	728	Okt.
681	3 938	13 663	953	2 510	1 765	2 531	586	749	Nov.
593	3 254	11 750	793	2 100	1 408	2 313	528	588	Dez.
Vorjahreszeitraum in % period of the previous year									
-26,7	-4,4	-6,3	-11,0	-3,4	-21,5	-19,2	-2,4	-21,3	1992
-19,9	-3,4	-9,6	-18,0	-8,1	-25,1	-30,1	7,8	-31,7	1993
-12,9	1,9	6,7	8,0	9,9	-4,8	6,7	5,4	14,2	1994
1,8	-4,7	-4,2	-5,2	-0,9	-3,2	-5,6	-7,1	-20,5	1995
7,5	-13,8	-5,6	-10,3	-12,1	-12,0	11,8	-2,9	3,3	1996
-15,6	1,9	4,0	13,6	6,4	-9,8	-8,0	11,9	-6,0	1997
0,5	-1,4	-6,2	-1,4	4,4	-26,8	0,5	-5,9	-9,7	1998
									1997
-3,0	5,3	7,8	17,4	19,3	-5,6	-21,9	2,9	-8,7	Dez.
									1998
-9,6	-4,3	9,4	12,7	37,4	-26,1	-19,1	-7,2	-6,8	Jan.
6,6	-2,9	-1,3	5,8	17,3	-19,2	-10,3	-7,7	6,2	Feb.
17,6	11,0	12,0	24,4	25,4	-10,5	1,3	23,2	5,8	Mär.
-0,8	-9,4	-6,0	-8,4	-8,4	-29,1	-16,2	-18,6	-19,3	Apr.
12,9	9,5	1,0	-6,4	5,0	-24,3	-7,9	-4,1	-9,9	Mai
0,1	2,2	-3,3	-13,6	9,9	-29,9	8,0	-17,3	-1,2	Jun.
17,2	-1,6	-4,4	-9,5	9,2	-27,2	9,9	6,9	-0,6	Jul.
-0,4	10,6	-3,0	-1,8	20,9	-27,1	12,1	-3,5	-0,5	Aug.
-8,6	-9,1	-12,4	9,6	-4,9	-27,4	13,1	-7,5	-6,5	Sep.
-8,3	-10,4	-19,2	-6,6	-9,8	-33,8	13,5	-15,5	-27,8	Okt.
-1,9	-2,0	-19,9	-11,1	-12,8	-31,6	4,0	-7,2	-24,2	Nov.
-8,7	-5,7	-24,7	-3,4	-17,1	-30,1	8,1	-4,8	-19,3	Dez.

1 Güterverkehr

1.2 Binnenschifffahrt

1.2.1 Beförderungsmenge nach Hauptverkehrsrelationen

Goods transport on inland waterways by main traffic relations

Jahr Year Monat Month	Insgesamt Total	Davon Of which				Durchgangs- verkehr transit
		innerdeutscher Verkehr national transport	grenzüberschreitender Verkehr international transport			
			zusammen total	Versand loaded	Empfang unloaded	
1 000 Tonnen / tons						
1991	229 967	69 656	145 537	47 301	98 236	14 775
1992	229 924	70 412	144 164	47 069	97 095	15 348
1993	218 331	66 712	135 651	45 182	90 469	15 967
1994	235 007	71 767	146 359	47 884	98 476	16 881
1995	237 884	72 335	146 410	44 942	101 468	19 140
1996	227 019	66 682	142 017	43 754	98 263	18 320
1997	233 455	65 022	149 117	44 691	104 426	19 316
1997						
Nov.	18 641	5 652	11 748	3 570	8 178	1 242
Dez.	18 339	5 259	11 822	3 337	8 485	1 258
1998						
Jan.	20 068	4 981	13 144	3 685	9 458	1 943
Feb.	17 785	4 833	11 379	3 320	8 060	1 573
Mär.	21 350	5 810	13 536	3 814	9 722	2 003
Apr.	20 564	5 318	13 490	3 766	9 724	1 756
Mai	19 828	5 055	12 679	3 641	9 039	2 093
Jun.	20 071	5 253	13 190	3 772	9 418	1 628
Jul.	20 760	5 587	13 228	3 577	9 651	1 944
Aug.	18 234	5 178	11 588	3 206	8 382	1 468
Sep.	20 159	5 660	12 887	3 864	9 023	1 612
Okt.	20 448	5 776	12 867	3 887	8 980	1 805
Nov.	18 801	5 344	11 966	3 291	8 675	1 491
Jan. - Nov.	218 067	58 796	139 955	39 823	100 132	19 316
Veränderung zum Vorjahreszeitraum in % Change in % from the corresponding period of the previous year						
1992	-0,0	1,1	-0,9	-0,5	-1,2	3,9
1993	-5,0	-5,3	-5,9	-4,0	-6,8	4,0
1994	7,6	7,6	7,9	6,0	8,9	5,7
1995	1,2	0,8	0,0	-6,1	3,0	13,4
1996	-4,6	-7,8	-3,0	-2,6	-3,2	-4,3
1997	2,8	-2,5	5,0	2,1	6,3	5,4
1997						
Nov.	-11,9	-10,4	-9,8	-11,4	-9,1	-31,5
Dez.	-0,5	-5,2	3,6	2,1	4,2	-15,0
1998						
Jan.	61,6	100,0	46,2	63,5	40,4	106,8
Feb.	0,4	0,6	0,4	-2,3	1,5	0,0
Mär.	4,9	-0,7	5,3	-1,7	8,3	22,6
Apr.	-5,0	-18,8	1,2	-12,9	8,0	-1,1
Mai	-5,6	-8,5	-6,1	-7,0	-5,7	5,3
Jun.	-5,8	-11,3	-3,4	-9,6	-0,7	-5,2
Jul.	-4,0	1,0	-5,5	-5,9	-5,4	-6,8
Aug.	-9,4	-6,4	-7,6	-18,2	-2,8	-28,6
Sep.	-1,7	-4,6	0,3	-6,8	3,6	-6,4
Okt.	3,4	-3,2	3,1	-2,3	5,6	36,4
Nov.	0,9	-5,4	1,9	-7,8	6,1	20,0
Jan. - Nov.	1,4	-1,6	1,9	-3,7	4,4	7,0

Quelle: Statistisches Bundesamt
Auskunft: Telefon 0611 / 75-3569

1 Güterverkehr

1.2 Binnenschifffahrt

1.2.2 Beförderungsleistung im Inland nach Hauptverkehrsrelationen

Transport performance on inland waterways by main traffic relations

Jahr Year	Insgesamt Total	Davon Of which				Durchgangs- verkehr transit
		innerdeutscher Verkehr national transport	grenzüberschreitender Verkehr international transport			
			zusammen total	Versand loaded	Empfang unloaded	
Monat Month						
Mill. tkm / Mio. ton-km						
1991	55 973	15 577	32 143	10 259	21 883	8 254
1992	57 239	15 987	32 716	10 790	21 926	8 537
1993	57 559	15 309	32 992	11 185	21 806	9 259
1994	61 772	16 982	34 709	11 909	22 800	10 082
1995	63 982	17 155	35 020	11 368	23 652	11 807
1996	61 292	15 420	34 481	11 130	23 351	11 391
1997	62 153	14 549	35 703	11 398	24 306	11 901
1997						
Nov.	4 596	1 173	2 660	888	1 772	764
Dez.	4 575	1 150	2 667	853	1 814	758
1998						
Jan.	5 554	1 188	3 176	991	2 185	1 190
Feb.	4 778	1 161	2 667	852	1 815	950
Mär.	5 972	1 367	3 374	1 032	2 342	1 231
Apr.	5 623	1 166	3 349	1 028	2 321	1 108
Mai	5 542	1 132	3 081	932	2 149	1 329
Jun.	5 347	1 149	3 148	942	2 206	1 050
Jul.	5 748	1 247	3 291	935	2 356	1 210
Aug.	4 878	1 182	2 796	858	1 938	901
Sep.	5 374	1 273	3 094	993	2 101	1 007
Okt.	5 444	1 296	3 023	977	2 047	1 125
Nov.	5 003	1 184	2 880	882	1 999	939
Jan. - Nov.	59 262	13 345	33 879	10 420	23 459	12 038

Veränderung zum Vorjahreszeitraum in %
Change in % from the corresponding period of the previous year

1992	2,3	2,6	1,8	5,2	0,2	3,4
1993	0,6	-4,2	0,8	3,7	-0,5	8,5
1994	7,3	10,9	5,2	6,5	4,6	8,9
1995	3,6	1,0	0,9	-4,5	3,7	17,1
1996	-4,2	-10,1	-1,5	-2,1	-1,3	-3,5
1997	1,4	-5,6	3,5	2,4	4,1	4,5
1997						
Nov.	-20,5	-21,7	-14,9	-17,2	-13,7	-34,0
Dez.	-7,6	-11,4	-2,6	1,4	-4,3	-17,4
1998						
Jan.	83,1	165,5	57,3	87,8	46,5	109,9
Feb.	4,0	8,2	1,6	-0,3	2,5	5,9
Mär.	7,3	-0,4	5,8	1,4	7,9	22,3
Apr.	-4,3	-19,8	0,7	-8,5	5,4	1,1
Mai	-6,5	-15,2	-8,1	-10,7	-7,0	7,4
Jun.	-8,0	-13,9	-6,4	-11,5	-4,1	-5,9
Jul.	-6,0	-4,2	-6,2	-7,0	-5,8	-7,5
Aug.	-14,2	-9,8	-9,4	-18,5	-4,7	-30,0
Sep.	-1,9	-7,1	1,8	-1,3	3,3	-5,8
Okt.	11,3	5,6	5,4	1,3	7,5	41,2
Nov.	8,8	1,0	8,3	-0,7	12,8	22,9
Jan. - Nov.	2,9	-0,4	2,5	-1,2	4,3	8,0

Quelle: Statistisches Bundesamt

Auskunft: Telefon 0611 / 75-3569

Statistisches Bundesamt, Verkehr aktuell 3/99

1 Güter
1.2 Binnen

1.2.3 Beförderungsmenge

Goods transport
by kind

Jahr Year Monat Month	Insgesamt Total	Davon				
		land-, forstwirtschaftliche und verwandte Erzeugnisse agricultural goods and the like	andere Nahrungs- und Futtermittel other food	feste mineral. Brennstoffe solid mineral fuels	Erdöl, Mineralölzeugnisse, Gase petroleum products and the like	Erze und Metallabfälle ores, metal scrap
						1 000
1991	229 967	7 909	12 269	26 829	41 958	41 835
1992	229 924	8 760	12 168	26 366	43 680	40 253
1993	218 331	8 473	12 414	24 045	43 117	37 874
1994	235 007	8 750	13 266	25 844	43 659	41 863
1995	237 884	10 228	13 963	26 395	43 301	41 012
1996	227 019	8 761	12 606	26 192	43 756	38 376
1997	233 455	8 482	13 002	27 284	44 466	42 022
1997						
Nov.	18 641	698	1 166	2 275	3 220	3 519
Dez.	18 339	603	1 122	2 267	3 494	3 630
1998						
Jan.	20 068	720	1 157	2 851	3 770	3 851
Feb.	17 785	645	1 019	2 553	3 122	3 216
Mär.	21 350	782	1 190	2 786	3 879	3 732
Apr.	20 564	685	1 136	2 438	3 893	3 475
Mai	19 828	851	1 177	2 456	3 272	3 557
Jun.	20 071	657	1 051	2 442	3 531	3 511
Jul.	20 760	727	1 284	2 555	3 771	3 505
Aug.	18 234	883	1 375	2 059	3 376	3 134
Sep.	20 159	710	1 230	2 647	3 464	3 202
Okt.	20 448	784	1 216	3 077	3 363	3 131
Nov.	18 801	779	1 228	2 914	3 393	2 775
Jan. - Nov.	218 067	8 224	13 064	28 778	38 833	37 089
						Veränderung zum Change in % from the corresponding
1992	0,0	10,8	-0,8	-1,7	4,1	-3,8
1993	-5,0	-3,3	2,0	-8,8	-1,3	-5,9
1994	7,6	3,3	6,9	7,5	1,3	10,5
1995	1,2	16,9	5,3	2,1	-0,8	-2,0
1996	-4,6	-14,3	-9,7	-0,8	1,1	-6,4
1997	2,8	-3,2	3,1	4,2	1,6	9,5
1997						
Nov.	-11,9	-14,5	-1,9	-12,5	-18,0	-2,9
Dez.	-0,5	-10,8	3,3	-13,7	-8,1	16,6
1998						
Jan.	61,6	91,4	56,3	89,9	23,1	64,0
Feb.	0,4	-4,7	3,5	17,2	-5,1	-10,0
Mär.	4,9	11,0	15,2	8,0	3,8	4,8
Apr.	-5,0	-12,3	1,0	-13,4	0,0	6,7
Mai	-5,6	12,4	6,0	-0,5	-20,3	-3,8
Jun.	-5,8	4,3	-2,0	0,0	-13,8	-3,5
Jul.	-4,0	0,2	18,2	11,9	-14,9	-12,5
Aug.	-9,4	-13,4	14,3	4,1	-13,9	-14,5
Sep.	-1,7	-2,1	4,1	20,3	-6,5	-10,1
Okt.	3,4	0,0	3,2	34,1	-4,3	-12,3
Nov.	0,9	11,6	5,4	28,0	5,4	-21,1
Jan. - Nov.	1,4	4,4	10,0	15,0	-5,2	-3,4

¹⁾ Einschl. Gutart unbekannt. / Including kind of goods unknown.

**verkehr
schifffahrt**
nach Güterabteilungen

on inland waterways
of goods

Of which							Jahr Year	Monat Month
Eisen, Stahl und NE-Metalle	Steine und Erden	Düngemittel	chemische Erzeugnisse	Fahrzeuge, Maschinen, sonst. Halb- und Fertigwaren, besondere Transportgüter <i>vehicles, machinery, other semifinished and finished prod., special transported</i>				
<i>iron, non- ferrous metals</i>	<i>non-metallic minerals</i>	<i>fertilizer</i>	<i>chemical products</i>	zusammen	darunter / of which			
				<i>total</i>	besondere Transportgüter ¹⁾ <i>special transported</i>			
13 095	60 234	6 293	15 482	4 063	2 583		1991	
12 508	60 307	6 640	14 990	4 252	2 696		1992	
12 901	54 409	6 759	13 182	5 156	3 743		1993	
13 154	58 770	8 001	15 147	6 554	4 875		1994	
13 470	59 319	8 071	15 242	6 883	5 115		1995	
11 940	54 764	7 423	15 476	7 725	5 791		1996	
12 925	52 710	7 163	16 493	8 907	6 758		1997	
							1997	
994	4 173	600	1 248	749	566		Nov.	
1 003	3 613	505	1 383	719	539		Dez.	
							1998	
1 236	3 461	762	1 469	791	598		Jan.	
1 093	3 361	760	1 289	727	542		Feb.	
1 267	4 567	891	1 414	841	620		Mär.	
1 215	4 721	722	1 461	818	596		Apr.	
1 135	4 557	571	1 414	838	649		Mai	
1 220	5 003	470	1 364	822	633		Jun.	
1 149	4 903	555	1 383	928	722		Jul.	
1 003	3 841	465	1 349	749	580		Aug.	
1 111	5 077	508	1 436	774	582		Sep.	
997	4 992	555	1 489	844	629		Okt.	
947	4 041	636	1 363	725	512		Nov.	
12 374	48 523	6 895	15 432	8 856	6 664		Jan. - Nov.	
Vorjahreszeitraum in % period of the previous year								
-4,5	0,1	5,5	-3,2	4,6	4,4		1992	
3,1	-9,8	1,8	-12,1	21,3	38,8		1993	
2,0	8,0	18,4	14,9	27,1	30,2		1994	
2,4	0,9	0,9	0,6	5,0	4,9		1995	
-11,4	-7,7	-8,0	1,5	12,2	13,2		1996	
8,3	-3,8	-3,5	6,6	15,3	16,7		1997	
							1997	
-6,8	-19,4	-12,4	-8,9	6,8	2,8		Nov.	
10,6	-3,3	-16,0	8,7	16,2	14,1		Dez.	
							1998	
67,7	118,2	108,9	33,0	31,8	26,2		Jan.	
11,1	-3,0	12,1	2,6	15,6	15,9		Feb.	
8,6	-0,6	5,0	1,4	16,3	12,5		Mär.	
-6,6	-14,2	1,6	-1,1	3,9	1,9		Apr.	
-2,5	-10,5	10,1	4,7	11,7	11,9		Mai	
7,8	-8,1	-15,0	-8,4	2,2	7,0		Jun.	
1,5	0,0	-22,7	-10,3	17,3	20,1		Jul.	
-6,3	-16,0	-13,9	-5,1	0,2	-1,3		Aug.	
-2,7	-2,0	-9,9	-1,2	-2,8	-4,3		Sep.	
-9,2	8,9	-1,4	8,5	4,1	3,9		Okt.	
-4,7	-3,2	6,0	9,2	-3,2	-9,6		Nov.	
3,8	-1,2	3,6	2,1	8,2	7,2		Jan. - Nov.	

1 Güter

1.2 Binnen

1.2.4 Beförderungsleistung im Inland

Transport performance
by kind

Jahr Year ----- Monat Month	Insgesamt Total	Davon					Erze und Metallabfälle ores, metal scrap
		land-, forstwirtschaftliche und verwandte Erzeugnisse agricultural goods and the like	andere Nahrungs- und Futtermittel other food	feste mineral. Brennstoffe solid mineral fuels	Erdöl, Mineralölherzeug- nisse, Gase petroleum products and the like		
							Mill. tkm
1991	55 973	3 130	3 791	8 184	10 775	6 970	
1992	57 239	3 533	3 731	8 347	11 150	7 056	
1993	57 559	3 677	4 069	7 677	11 611	7 649	
1994	61 772	3 754	4 430	8 223	11 580	7 884	
1995	63 982	4 354	5 001	8 480	11 837	8 101	
1996	61 292	3 813	4 640	8 113	12 433	7 372	
1997	62 153	3 926	4 478	8 126	12 841	7 699	
1997							
Nov.	4 596	321	413	600	850	577	
Dez.	4 575	291	361	613	950	560	
1998							
Jan.	5 554	344	373	846	1 124	699	
Feb.	4 778	311	355	749	844	586	
Mär.	5 972	379	415	815	1 164	705	
Apr.	5 623	332	386	658	1 144	670	
Mai	5 542	431	466	703	952	722	
Jun.	5 347	328	398	636	1 043	600	
Jul.	5 748	356	495	742	1 123	685	
Aug.	4 878	420	513	593	959	560	
Sep.	5 374	331	451	769	993	550	
Okt.	5 444	371	445	861	962	563	
Nov.	5 003	373	445	790	949	451	
Jan. - Nov.	59 262	3 975	4 742	8 162	11 256	6 791	
							Veränderung zum Change in % from the corresponding
1992	2,3	12,9	-1,6	2,0	3,5	1,2	
1993	0,6	4,1	9,1	-8,0	4,1	8,4	
1994	7,3	2,1	8,9	7,1	-0,3	3,1	
1995	3,6	16,0	12,9	3,1	2,2	2,8	
1996	-4,2	-12,4	-7,2	-4,3	5,0	-9,0	
1997	1,4	2,9	-3,5	0,2	3,3	4,4	
1997							
Nov.	-20,5	-14,1	-9,5	-25,0	-22,2	-19,5	
Dez.	-7,6	-2,8	-8,9	-25,2	-10,4	5,6	
1998							
Jan.	83,1	125,0	85,6	110,0	33,1	137,9	
Feb.	4,0	6,6	17,5	14,2	-6,9	1,6	
Mär.	7,3	24,5	21,4	0,1	7,9	8,6	
Apr.	-4,3	-11,7	5,9	-25,4	3,4	0,2	
Mai	-6,5	18,2	20,1	-9,9	-24,7	-0,7	
Jun.	-8,0	5,4	-2,3	-14,7	-14,4	-16,3	
Jul.	-6,0	1,3	16,2	-1,5	-19,0	-16,7	
Aug.	-14,2	-7,7	13,1	-8,0	-19,9	-29,7	
Sep.	-1,9	1,0	5,1	15,7	-8,2	-24,9	
Okt.	11,3	-2,1	14,0	50,9	0,3	-2,6	
Nov.	8,8	16,1	7,6	31,6	11,6	-21,9	
Jan. - Nov.	2,9	9,4	15,2	8,6	-5,3	-4,9	

¹⁾ Einschl. Gutart unbekannt. / Including kind of goods unknown.

**verkehr
schifffahrt**
nach Güterabteilungen

on inland waterways
of goods

Of which							Jahr Year
Eisen, Stahl und NE-Metalle	Steine und Erden	Düngemittel	chemische Erzeugnisse	Fahrzeuge, Maschinen, sonst. Halb- und Fertigwaren, besondere Transportgüter vehicles, machinery, other semifinished and finished prod., special transported		Monat Month	
iron, non- ferrous metals	non-metallic minerals	fertilizer	chemical products	zusammen total	darunter / of which besondere Transportgüter ¹⁾ special transported		
Mio. ton-km							
4 033	11 777	2 266	3 718	1 330	787	1991	
3 814	12 109	2 426	3 673	1 403	831	1992	
4 019	11 183	2 607	3 021	2 047	1 545	1993	
4 102	12 581	3 151	3 553	2 515	1 946	1994	
4 263	12 569	3 271	3 610	2 496	1 903	1995	
3 683	11 887	2 944	3 716	2 691	2 071	1996	
3 930	11 297	2 876	3 946	3 035	2 346	1997	
						1997	
292	768	228	289	258	201	Nov.	
298	740	201	320	242	190	Dez.	
						1998	
398	831	317	347	276	216	Jan.	
343	726	314	292	258	197	Feb.	
407	1 062	380	347	298	228	Mär.	
398	1 109	290	357	279	209	Apr.	
353	1 052	220	347	297	239	Mai	
374	1 160	195	327	288	234	Jun.	
388	1 071	219	328	340	268	Jul.	
324	762	181	315	253	200	Aug.	
349	1 123	211	338	261	205	Sep.	
317	1 090	222	326	287	223	Okt.	
299	889	252	321	235	169	Nov.	
3 948	10 875	2 800	3 644	3 071	2 388	Jan. - Nov.	
Vorjahreszeitraum in % period of the previous year							
-5,4	2,8	7,1	-1,2	5,5	5,6	1992	
5,4	-7,6	7,5	-17,8	45,9	86,0	1993	
2,1	12,5	20,9	17,6	22,9	26,0	1994	
3,9	-0,1	3,8	1,6	-0,8	-2,2	1995	
-13,6	-5,4	-10,0	2,9	7,8	8,8	1996	
6,7	-5,0	-2,3	6,2	12,8	13,3	1997	
						1997	
-14,0	-33,2	-18,2	-10,3	2,9	1,8	Nov.	
-4,9	-5,5	-13,6	4,6	13,8	14,6	Dez.	
						1998	
98,5	158,8	126,1	28,1	34,0	29,1	Jan.	
11,0	-6,4	15,3	-0,7	23,3	23,0	Feb.	
7,8	1,0	5,3	2,6	18,6	15,9	Mär.	
-2,4	-4,6	2,9	2,4	1,0	-0,1	Apr.	
-6,8	-15,0	7,4	7,5	15,2	17,7	Mai	
0,2	-4,9	-10,7	-2,4	6,0	15,8	Jun.	
19,2	-3,8	-24,7	-13,6	27,3	32,1	Jul.	
4,8	-22,8	-20,6	-12,1	-1,3	-0,8	Aug.	
2,7	6,3	-7,9	-5,2	-1,5	0,0	Sep.	
-1,1	26,2	-0,3	-2,2	4,6	7,6	Okt.	
2,1	15,8	10,8	11,1	-9,1	-16,0	Nov.	
8,7	3,0	4,7	0,5	10,0	10,8	Jan. - Nov.	

1 Güter
1.2 Binnen
1.2.5 Güterumschlag
Goods transhipment

Jahr Year	Insgesamt	Darunter						
		Baden- Württemberg	Bayern	Berlin	Branden- burg	Bremen	Hamburg	Hessen
Monat Month	Total	Baden- Württemberg	Bavaria	Berlin	Branden- burg	Bremen	Hamburg	Hesse
								1 000
1992	283 406	43 646	13 955	7 531	4 426	5 791	9 116	16 082
1993	270 293	41 530	13 563	8 981	5 319	5 532	8 215	15 494
1994	290 601	41 053	14 076	8 623	4 997	5 668	9 646	16 346
1995	289 986	40 502	14 745	8 708	5 855	6 330	10 238	15 974
1996	274 080	40 437	12 438	7 487	5 461	5 671	9 159	16 306
1997	279 032	37 802	11 873	7 840	5 844	5 408	8 768	15 452
1997								
Nov.	22 958	2 489	1 074	670	540	492	800	1 194
Dez.	22 125	2 603	905	636	498	390	752	1 247
1998								
Jan.	23 460	2 972	898	648	316	443	726	1 209
Feb.	21 248	2 510	797	551	252	389	687	1 149
Mär.	25 184	3 366	1 267	627	469	472	832	1 342
Apr.	24 538	3 259	1 273	452	430	504	712	1 258
Mai	22 991	3 037	1 192	401	442	410	749	1 226
Jun.	23 669	3 340	1 319	296	415	462	689	1 315
Jul.	24 483	3 371	1 413	373	493	490	753	1 283
Aug.	21 891	2 756	1 191	383	409	438	890	1 089
Sep.	24 502	3 283	1 167	550	461	458	947	1 329
Okt.	24 371	3 278	877	614	480	484	883	1 285
Nov.	22 694	3 011	937	589	454	391	982	1 161
Jan. - Nov.	259 030	34 182	12 330	5 484	4 623	4 941	8 850	13 646
								Veränderung zum
								<i>Change in % from the corresponding</i>
1993	-4,6	-4,8	-2,8	19,3	20,2	-4,5	-9,9	-3,7
1994	7,5	-1,1	3,8	-4,0	-6,0	2,5	17,4	5,5
1995	-0,2	-1,3	4,8	1,0	17,2	11,7	6,1	-2,3
1996	-5,5	-0,2	-15,6	-14,0	-6,7	-10,4	-10,5	2,1
1997	1,8	-6,5	-4,5	4,7	7,0	-4,6	-4,3	-5,2
1997								
Nov.	-10,1	-27,3	-8,0	-4,4	-8,9	-10,4	-3,7	-21,0
Dez.	0,5	-13,7	1,2	-14,4	-4,6	-7,3	0,5	-1,3
1998								
Jan.	65,7	16,0	X	X	66,9	X	X	12,0
Feb.	0,3	-13,3	11,4	-0,6	-23,7	-5,8	23,0	-0,5
Mär.	2,7	-6,2	23,9	-19,5	-27,6	4,6	17,7	4,2
Apr.	-5,7	-10,9	10,2	-47,4	-43,5	-8,1	-11,1	-10,0
Mai	-7,1	-20,4	16,3	-37,2	-3,9	-13,2	-6,7	-12,3
Jun.	-6,7	-10,1	6,1	-55,6	-17,3	-8,6	-16,5	-10,0
Jul.	-2,5	-3,0	20,4	-31,4	13,9	0,1	-14,3	-16,2
Aug.	-8,1	-10,0	3,5	-45,9	-5,9	-7,6	6,0	-9,7
Sep.	-1,2	9,8	-9,2	-29,1	-3,0	-12,3	7,4	4,9
Okt.	0,4	11,1	-3,0	-14,9	-16,0	-7,0	12,8	4,7
Nov.	-1,1	21,0	-12,7	-12,1	-16,0	-20,6	22,9	-2,7
Jan. - Nov.	0,8	-2,9	12,4	-23,9	-13,5	-1,5	10,4	-3,9

Quelle: Statistisches Bundesamt
Auskunft: Telefon 0611 / 75-3569

**verkehr
schifffahrt
nach Ländern**

by länder

<i>Of which</i>								Jahr Year
Mecklenburg- Vor- pommern Mecklenburg- Western Pomerania	Nieder- sachsen Lower Saxony	Nordrhein- Westfalen North Rhine- Westphalia	Rheinland- Pfalz Rhineland- Palatinate	Saarland Saarland	Sachsen Saxony	Sachsen- Anhalt Saxony- Anhalt	Schleswig- Holstein Schleswig- Holstein	Monat Month
Tonnen / tons								
132	22 889	120 732	28 609	4 022	103	2 877	3 495	1992
49	21 896	111 906	26 482	4 073	143	3 235	3 873	1993
146	23 226	122 436	29 881	4 155	242	5 380	4 727	1994
96	23 464	120 452	27 787	3 772	453	6 978	4 632	1995
195	19 570	116 865	25 493	3 803	635	6 531	4 029	1996
163	21 819	123 005	26 004	3 429	504	7 214	3 974	1997
1997								
19	1 995	10 320	2 034	263	22	681	365	Nov.
14	1 685	10 139	2 002	290	23	598	341	Dez.
1998								
8	1 632	11 308	2 027	348	50	527	348	Jan.
9	1 579	10 195	1 897	296	42	580	314	Feb.
18	1 941	11 146	2 252	318	80	654	401	Mär.
17	2 159	11 000	2 161	312	71	540	390	Apr.
14	1 850	10 303	2 020	342	27	587	390	Mai
16	2 059	10 659	2 128	193	22	375	382	Jun.
19	2 075	10 575	2 222	374	32	666	342	Jul.
31	1 868	9 535	1 994	281	17	679	330	Aug.
18	2 121	10 668	2 101	297	48	721	334	Sep.
13	2 207	10 884	2 032	273	60	685	316	Okt.
18	1 917	9 947	1 907	267	60	655	398	Nov.
181	21 408	116 220	22 741	3 301	509	6 669	3 945	Jan. - Nov.
Vorjahreszeitraum in % period of the previous year								
X	-4,3	-7,3	-7,4	1,2	39,6	12,4	10,8	1993
X	6,1	9,4	12,8	2,0	68,9	66,3	22,0	1994
-33,9	1,0	-1,6	-7,0	-9,2	87,3	29,7	-2,0	1995
X	-16,6	-3,0	-8,3	0,8	40,1	-6,4	-13,0	1996
-16,4	11,5	5,3	2,0	-9,8	-20,6	10,5	-1,4	1997
1997								
-24,9	-6,6	-5,5	-8,8	-20,4	-70,7	-5,2	17,2	Nov.
-45,5	7,3	5,8	1,6	-14,4	-53,4	6,2	14,4	Dez.
1998								
X	X	55,3	16,7	X	56,5	X	79,6	Jan.
0,7	6,5	0,8	-1,8	-5,2	-9,8	44,1	16,5	Feb.
9,3	-0,2	7,0	-0,1	-22,3	28,9	15,5	6,8	Mär.
-7,5	-0,6	1,8	-11,7	-5,0	15,3	-22,5	20,5	Apr.
-4,3	-6,7	-3,0	-8,7	-14,8	-45,4	-3,7	68,9	Mai
0,4	-2,8	-0,2	-7,0	-2,6	-41,1	-44,3	-12,6	Jun.
32,0	9,6	-1,7	-9,7	22,7	-53,2	-6,8	-6,8	Jul.
126,0	-7,6	-7,7	-9,9	35,8	-62,1	-8,9	-13,7	Aug.
40,0	-6,7	0,8	-6,5	-2,1	106,1	-5,4	-12,6	Sep.
-9,9	6,3	-0,5	-6,6	-8,4	81,2	-8,8	3,2	Okt.
-3,2	-3,9	-3,6	-6,2	1,6	168,6	-3,8	9,1	Nov.
22,2	6,3	3,0	-5,3	5,2	5,7	0,8	8,6	Jan. - Nov.

1 Güterverkehr

1.3 Seeverkehr

1.3.1. Beförderungsmenge nach Hauptverkehrsrelationen

Goods transport on sea by main traffic relations

Jahr Year Monat Month	Insgesamt Total	Davon Of which				
		innerdeutscher Verkehr national transport	grenzüberschreitender Verkehr international transport			
			zusammen total	Versand loaded	Empfang unloaded	
1 000 Tonnen / tons						
1991 ¹⁾	149 729	2 880	146 848	44 510	102 339	
1992	178 142	4 736	173 406	55 508	117 899	
1993	180 572	3 699	176 873	57 537	119 336	
1994	193 320	3 518	189 802	64 975	124 826	
1995	201 029	3 784	197 246	68 395	128 851	
1996	202 519	3 915	198 604	69 137	129 467	
1997	209 550	4 243	205 307	69 059	136 249	
1997						
Nov.	18 381	315	18 066	6 210	11 856	
Dez.	18 035	339	17 697	5 812	11 884	
1998						
Jan.	17 531	367	17 164	5 975	11 189	
Feb.	16 297	231	16 066	5 606	10 460	
Mär.	18 626	278	18 349	6 442	11 907	
Apr.	17 923	377	17 546	5 793	11 753	
Mai	18 827	367	18 460	5 968	12 491	
Jun.	18 640	329	18 311	5 773	12 539	
Jul.	18 183	406	17 777	5 324	12 453	
Aug.	17 422	404	17 018	5 389	11 629	
Sep.	17 404	313	17 091	5 647	11 444	
Okt.	18 289	263	18 026	5 847	12 178	
Nov.	17 598	409	17 189	5 636	11 553	
Jan. - Nov.	196 740	3 744	192 996	63 399	129 597	
Veränderung zum Vorjahreszeitraum in % Change in % from the corresponding period of the previous year						
1993	1,4	-21,9	2,0	3,7	1,2	
1994	7,1	-4,9	7,3	12,9	4,6	
1995	4,0	7,5	3,9	5,3	3,2	
1996	0,7	3,5	0,7	1,1	0,5	
1997	3,5	8,4	3,4	-0,1	5,2	
1997						
Nov.	1,4	0,9	1,4	1,1	1,6	
Dez.	6,3	36,8	5,9	4,1	6,8	
1998						
Jan.	6,8	3,2	6,8	16,2	2,4	
Feb.	3,2	9,0	3,1	-3,5	7,1	
Mär.	3,0	31,4	2,6	5,2	1,3	
Apr.	2,5	43,8	1,8	-6,1	6,2	
Mai	2,8	-17,9	3,3	6,9	1,7	
Jun.	16,9	31,4	16,7	10,9	19,6	
Jul.	1,8	-7,6	2,1	1,0	2,5	
Aug.	0,0	2,2	0,0	-8,3	4,3	
Sep.	-2,7	-21,2	-2,3	-6,1	-0,3	
Okt.	2,2	-57,4	4,3	0,1	6,4	
Nov.	-4,3	29,9	-4,9	-9,2	-2,6	
Jan. - Nov.	2,7	-4,1	2,9	0,2	4,2	

¹⁾ Ohne Mecklenburg-Vorpommern. / Without Mecklenburg-Western Pomerania.

Quelle: Statistisches Bundesamt
Auskunft: Telefon 0611 / 75-2123

1 Güterverkehr

1.3 Seeverkehr

1.3.2 Grenzüberschreitender Containerverkehr

International container transport

Jahr Year Monat Month	In Containern beförderte Gütermengen Goods transported by containers			Beförderte Container Containers transported		
	insgesamt total	davon / of which		insgesamt total	davon / of which	
		Versand loaded	Empfang unloaded		Versand loaded	Empfang unloaded
1 000 Tonnen / tons			1 000 TEU *)			
1991 ¹⁾	28 327	15 011	13 316	3 687	1 848	1 840
1992	29 706	15 697	14 009	3 819	1 888	1 931
1993	34 123	18 280	15 843	4 114	2 059	2 055
1994	38 228	20 331	17 897	4 487	2 217	2 269
1995	40 114	21 184	18 930	4 553	2 235	2 319
1996	41 420	21 707	19 713	4 844	2 397	2 447
1997	43 812	23 401	20 410	5 188	2 592	2 596
1997						
Nov.	3 863	2 065	1 798	461	231	230
Dez.	3 750	2 003	1 748	473	247	226
1998						
Jan.	3 335	1 656	1 678	412	195	217
Feb.	3 444	1 779	1 664	420	207	213
Mär.	3 899	2 074	1 825	471	240	231
Apr.	3 736	1 888	1 848	453	217	236
Mai	3 838	1 973	1 865	460	229	232
Jun.	3 604	1 871	1 733	440	221	219
Jul.	3 760	1 972	1 788	463	233	230
Aug.	3 667	1 884	1 783	464	225	239
Sep.	3 418	1 741	1 677	442	214	228
Okt.	3 834	1 987	1 847	491	246	246
Nov.	3 680	1 945	1 735	446	225	221
Jan. - Nov.	40 214	20 771	19 443	4 964	2 451	2 513
Veränderung zum Vorjahreszeitraum in % Change in % from the corresponding period of the previous year						
1993	14,9	16,5	13,1	7,7	9,1	6,4
1994	12,0	11,2	13,0	9,1	7,7	10,4
1995	4,9	4,2	5,8	1,5	0,8	2,2
1996	3,3	2,5	4,1	6,4	7,3	5,5
1997	5,8	7,8	3,5	7,1	8,1	6,1
1997						
Nov.	3,8	4,5	3,1	7,8	8,2	7,5
Dez.	26,6	25,3	28,1	11,5	12,8	10,1
1998						
Jan.	5,8	5,4	6,2	11,3	10,9	11,6
Feb.	-0,3	-3,2	3,1	6,9	3,9	9,9
Mär.	8,0	8,7	7,2	7,6	11,0	4,3
Apr.	-3,4	-9,3	3,5	2,4	-5,0	10,2
Mai	0,3	-1,5	2,3	4,3	5,6	3,0
Jun.	-2,0	-5,9	2,5	3,1	2,3	3,9
Jul.	4,3	-1,7	11,8	8,9	8,4	9,3
Aug.	1,2	-4,6	8,3	7,7	5,9	9,3
Sep.	-3,9	-10,1	3,5	3,8	0,6	6,9
Okt.	0,1	-1,9	2,4	7,3	11,0	3,8
Nov.	-4,7	-5,8	-3,5	-3,3	-2,7	-3,9
Jan. - Nov.	0,4	-2,9	4,2	5,3	4,5	6,0

*) Twenty - foot - Equivalent - Unit.

¹⁾ Ohne Mecklenburg-Vorpommern. / Without Mecklenburg-Western Pomerania.

Quelle: Statistisches Bundesamt
Auskunft: Telefon 0611 / 75-2123

Statistisches Bundesamt, Verkehr aktuell 3/99

1 Güter
1.3 See
1.3.3 Güterbeförderung
Goods transshipment

Jahr Year	Europa ¹⁾	Darunter Of which	Afrika	Darunter Of which	Nordamerika	Darunter Of which	
Monat Month	Europe ¹⁾	in Containern by containers	Africa	in Containern by containers	North-America	in Containern by containers	1 000
1991 ²⁾	86 231	7 905	11 320	1 804	14 393	5 414	
1992	112 212	8 640	10 983	1 666	14 658	5 725	
1993	117 066	11 292	9 728	1 569	13 666	5 777	
1994	126 076	12 880	10 855	1 655	12 921	5 838	
1995	131 988	13 566	10 604	1 751	14 246	6 593	
1996	133 196	14 214	11 620	1 690	15 028	5 899	
1997	136 166	14 345	12 114	1 537	14 543	6 479	
1997							
Nov.	12 280	1 259	1 151	137	1 273	633	
Dez.	11 438	1 208	1 082	132	1 564	586	
1998							
Jan.	12 636	1 169	635	125	1 250	482	
Feb.	10 329	1 198	1 156	123	1 214	528	
Mär.	12 535	1 348	952	129	1 498	605	
Apr.	11 675	1 270	1 185	126	1 107	569	
Mai	12 176	1 338	1 470	114	1 137	600	
Jun.	12 563	1 216	917	110	1 143	527	
Jul.	11 897	1 242	1 458	128	1 448	623	
Aug.	11 142	1 219	866	100	1 211	571	
Sep.	11 175	1 120	1 350	101	1 287	540	
Okt.	11 162	1 261	1 351	107	1 501	633	
Nov.	11 089	1 258	1 197	117	1 479	536	
Jan. - Nov.	128 381	13 638	12 538	1 281	14 276	6 215	
							Veränderung zum Change in % from the corresponding
1993	4,3	30,7	-11,4	-5,8	-6,8	0,9	
1994	7,7	14,1	11,6	5,5	-5,5	1,1	
1995	4,7	5,3	-2,3	5,8	10,3	12,9	
1996	0,9	4,8	9,6	-3,5	5,5	-10,5	
1997	2,2	0,9	4,3	-9,0	-3,2	9,8	
1997							
Nov.	2,6	-5,8	2,1	-0,2	-6,0	19,6	
Dez.	4,7	-6,1	-5,5	3,0	7,6	X	
1998							
Jan.	16,1	5,3	-38,6	13,9	0,0	18,6	
Feb.	-0,5	1,0	34,2	3,6	2,8	8,9	
Mär.	5,8	17,7	-0,2	-12,7	9,2	14,0	
Apr.	3,7	-3,9	12,3	-2,2	8,6	6,4	
Mai	6,9	6,4	15,7	-17,1	-2,0	8,1	
Jun.	24,3	3,2	10,7	-19,2	7,3	-6,7	
Jul.	2,2	11,8	53,7	14,2	35,5	18,6	
Aug.	-1,8	3,5	-19,1	-12,9	16,1	9,4	
Sep.	-7,6	-2,9	76,7	-18,1	2,5	-2,1	
Okt.	-2,8	1,9	23,5	-22,3	16,5	8,4	
Nov.	-9,7	-0,1	4,0	-14,6	16,1	-15,3	
Jan. - Nov.	2,9	3,8	13,7	-8,8	10,0	5,5	

¹⁾ Ohne Deutschland. / Excl. Germany.

²⁾ Ohne Mecklenburg-Vorpommern. / Without Mecklenburg-Western Pomerania.

Quelle: Statistisches Bundesamt
Auskunft: Telefon 0611 / 75-2123

verkehr
verkehr
nach Kontinenten

by continents

Mittel- und Südamerika	Darunter <i>Of which</i>	Asien	Darunter <i>Of which</i>	Australien	Darunter <i>Of which</i>	Jahr Year
<i>Middle- and South-America</i>	in Containern <i>by containers</i>	Asia	in Containern <i>by containers</i>	Australia	in Containern <i>by containers</i>	Monat Month
Tonnen / tons						
13 930	2 084	18 469	10 512	2 466	608	1991 ²⁾
14 899	2 337	18 346	10 696	2 289	642	1992
13 977	2 765	20 806	12 175	1 621	546	1993
14 507	3 206	23 340	14 043	2 088	607	1994
14 806	3 411	24 144	14 947	2 167	579	1995
13 491	3 279	23 567	15 831	1 701	507	1996
15 806	3 649	24 060	17 262	2 617	539	1997
1997						
1 251	292	1 980	1 491	130	51	Nov.
1 329	319	1 981	1 454	303	51	Dez.
1998						
822	239	1 714	1 276	106	44	Jan.
1 150	275	1 640	1 276	473	44	Feb.
1 277	327	1 924	1 440	163	49	Mär.
1 512	312	1 741	1 408	326	50	Apr.
1 731	308	1 853	1 437	91	41	Mai
1 685	315	1 842	1 394	162	43	Jun.
1 107	307	1 717	1 409	150	50	Jul.
1 705	312	1 951	1 424	141	41	Aug.
1 445	303	1 700	1 299	133	55	Sep.
1 755	322	1 954	1 478	303	33	Okt.
984	299	2 157	1 426	283	45	Nov.
15 173	3 319	20 193	15 266	2 331	494	Jan. - Nov.
Vorjahreszeitraum in % <i>period of the previous year</i>						
-6,2	18,3	13,4	13,8	-29,2	-15,0	1993
3,8	16,0	12,2	15,3	28,8	11,1	1994
2,1	6,4	3,4	6,4	3,8	-4,5	1995
-8,9	-3,9	-2,4	5,9	-21,5	-12,5	1996
17,2	11,3	2,1	9,0	53,9	6,4	1997
1997						
13,6	1,1	-2,9	7,2	-41,7	33,6	Nov.
4,9	49,4	8,5	26,5	196,5	4,8	Dez.
1998						
-8,8	-8,5	-6,1	4,0	-35,7	16,1	Jan.
25,8	-10,0	-18,8	-3,4	115,4	19,4	Feb.
-18,3	3,1	0,0	0,9	-25,1	18,7	Mär.
10,5	-2,7	-23,0	-6,8	21,0	3,2	Apr.
12,5	-5,7	-11,9	-4,9	-77,9	7,6	Mai
20,5	4,0	-6,5	-3,7	-49,8	-11,9	Jun.
-27,0	-1,1	-17,4	-6,0	-8,7	6,2	Jul.
14,3	3,1	1,4	-2,7	-3,7	-0,2	Aug.
14,1	3,4	-11,2	-5,9	-33,4	-0,7	Sep.
38,4	8,2	-5,9	-3,4	351,8	-23,9	Okt.
-21,3	2,3	8,9	-4,3	118,3	-11,9	Nov.
4,8	-0,3	-8,5	-3,4	0,7	1,2	Jan. - Nov.

1 Güter
1.3 See
1.3.4 Beförderungsmenge
Goods transport

Jahr Year — Monat Month	Insgesamt <i>Total</i>	Davon				
		land-, forstwirtschaftliche und verwandte Erzeugnisse <i>agricultural goods and the like</i>	andere Nahrungs- und Futtermittel <i>other food</i>	feste mineral. Brennstoffe <i>solid mineral fuels</i>	Erdöl, Mineralölerzeugnisse, Gase <i>petroleum products and the like</i>	Erze und Metallabfälle <i>ores, metal scrap</i>
						1 000
1991 ²⁾	149 729	9 678	17 567	5 964	40 230	13 906
1992	178 142	14 167	17 778	5 380	53 205	14 283
1993	180 572	10 879	17 063	5 159	54 204	15 270
1994	193 320	13 750	16 588	6 035	54 653	17 080
1995	201 029	15 758	16 056	6 486	52 965	18 833
1996	202 519	13 453	15 729	6 890	57 605	16 827
1997	209 550	11 277	17 168	7 622	59 126	19 229
1997						
Nov.	18 381	916	1 410	1 013	5 663	1 344
Dez.	18 035	880	1 586	805	5 527	1 880
1998						
Jan.	17 531	1 013	1 534	507	5 849	1 419
Feb.	16 297	975	1 402	624	4 347	1 807
Mär.	18 626	1 227	1 468	731	5 597	1 475
Apr.	17 923	1 117	1 504	682	5 003	1 410
Mai	18 827	1 222	1 460	460	6 163	1 292
Jun.	18 640	1 115	1 432	554	6 016	1 561
Jul.	18 183	940	1 360	523	5 824	1 754
Aug.	17 422	1 001	1 658	664	4 679	1 550
Sep.	17 404	1 171	1 251	567	5 027	1 470
Okt.	18 289	1 013	1 433	1 187	5 348	1 339
Nov.	17 598	1 218	1 406	687	5 152	1 277
Jan. - Nov.	196 740	12 012	15 908	7 187	59 006	16 356
						Veränderung zum Change in % from the corresponding
1993	1,4	-23,2	-4,0	-4,1	1,9	6,9
1994	7,1	26,4	-2,8	17,0	0,8	11,9
1995	4,0	14,6	-3,2	7,5	-3,1	10,3
1996	0,7	-14,6	-2,0	6,2	8,8	-10,7
1997	3,5	-16,2	9,1	10,6	2,6	14,3
1997						
Nov.	1,4	-15,0	-7,3	38,1	7,2	0,8
Dez.	6,3	0,7	6,3	18,5	12,8	12,5
1998						
Jan.	6,8	8,8	0,1	3,0	16,6	2,6
Feb.	3,2	9,3	7,8	-7,7	4,6	30,5
Mär.	3,0	26,2	-2,5	-1,0	9,5	5,7
Apr.	2,5	-4,7	9,5	8,6	14,7	-7,1
Mai	2,8	9,4	-5,8	-26,6	28,8	-32,2
Jun.	16,9	16,0	1,0	44,8	74,9	-11,7
Jul.	1,8	23,6	10,8	-0,4	8,9	-6,1
Aug.	0,0	23,6	5,8	4,5	-7,7	-1,9
Sep.	-2,7	21,2	0,6	6,8	-8,8	-7,5
Okt.	2,2	12,8	-1,4	109,3	4,2	-17,0
Nov.	-4,3	33,0	-0,3	-32,2	-9,0	-5,0
Jan. - Nov.	2,7	15,5	2,1	5,4	10,1	-5,7

¹⁾ Einschl. Gutart unbekannt. / *Including kind of goods unknown.*

²⁾ Ohne Mecklenburg-Vorpommern. / *Without Mecklenburg-Western Pomerania.*

Quelle: Statistisches Bundesamt
Auskunft: Telefon 0611 / 75-2123

verkehr
verkehr
nach Güterabteilungen
on sea by kind of goods

<i>Of which</i>							Jahr Year
Eisen, Stahl und NE-Metalle	Steine und Erden	Düngemittel	chemische Erzeugnisse	Fahrzeuge, Maschinen, sonst. Halb- und Fertigwaren, besondere Transportgüter <i>vehicles, machinery, other semifinished and finished prod., special transported</i>			
<i>iron, non-ferrous metals</i>	<i>non-metallic minerals</i>	<i>fertilizer</i>	<i>chemical products</i>	zusammen	darunter / of which		Monat Month
				total	besondere Transportgüter ¹⁾ <i>special transported</i>		
8 225	7 217	4 450	13 306	29 185	8 477		1991
8 264	11 896	6 149	13 935	33 085	12 058		1992
7 525	11 399	5 774	13 878	39 420	18 560		1993
7 883	13 697	6 064	14 380	43 189	20 566		1994
7 161	13 352	6 282	14 343	49 794	26 617		1995
7 931	12 876	5 878	14 016	51 314	27 573		1996
7 615	13 953	5 902	14 663	52 996	26 489		1997
							1997
677	1 087	453	1 187	4 633	2 264		Nov.
608	845	517	1 206	4 182	1 905		Dez.
							1998
640	733	466	1 204	4 165	2 087		Jan.
512	647	602	1 148	4 233	2 105		Feb.
644	939	507	1 310	4 728	2 402		Mär.
734	1 044	612	1 231	4 584	2 313		Apr.
706	1 140	408	1 305	4 670	2 322		Mai
670	1 274	375	1 255	4 388	2 168		Jun.
535	1 366	385	1 188	4 308	2 028		Jul.
610	1 347	409	1 265	4 239	2 049		Aug.
573	1 398	453	1 218	4 276	2 119		Sep.
522	1 190	446	1 188	4 622	2 272		Okt.
534	1 077	524	1 150	4 574	2 251		Nov.
6 679	12 155	5 188	13 461	48 789	24 116		Jan. - Nov.
<i>Vorjahreszeitraum in %</i>							
<i>period of the previous year</i>							
-8,9	-4,2	-6,1	-0,4	19,1	53,9		1993
4,8	20,2	5,0	3,6	9,6	10,8		1994
-9,2	-2,5	3,6	-0,3	15,3	29,4		1995
10,8	-3,6	-6,4	-2,3	3,1	3,6		1996
-4,0	8,4	0,4	4,6	3,3	-3,9		1997
							1997
-9,8	-2,4	5,3	-3,0	-0,7	-8,2		Nov.
3,9	-7,5	6,2	-1,7	1,1	-7,6		Dez.
							1998
6,9	15,0	-16,1	6,3	0,6	-5,3		Jan.
-14,4	-0,9	-2,5	-2,2	-2,4	-9,0		Feb.
-7,5	-7,1	-11,9	-5,0	0,5	-5,6		Mär.
17,4	-22,3	17,8	2,5	-3,4	-7,7		Apr.
9,8	-14,4	-2,2	1,1	0,3	-3,8		Mai
7,9	-5,8	-20,3	6,2	0,9	1,9		Jun.
-8,5	-12,7	-35,0	-5,2	4,2	5,8		Jul.
-5,1	-3,0	17,9	2,6	2,3	5,9		Aug.
-8,9	-5,6	8,7	1,3	-1,0	2,0		Sep.
-24,5	-5,2	5,9	-2,8	-0,5	-0,3		Okt.
-21,2	-1,0	15,9	-3,1	-1,3	-0,6		Nov.
-4,7	-7,3	-3,7	0,0	-0,1	-1,9		Jan. - Nov.

1 Güterverkehr

1.3 Seeverkehr

1.3.5 Güterumschlag nach Küstenländern

Goods transhipment by länder situated on the coast

Jahr Year	Insgesamt	Davon / Of which				
		Bremen	Hamburg	Mecklenburg- Vorpommern	Niedersachsen	Schleswig- Holstein
Monat Month	Total	Bremen	Hamburg	Mecklenburg- Western Pomerania	Lower Saxony	Schleswig- Holstein
1 000 Tonnen / tons						
1991 ¹⁾	151 365	28 099	60 332	.	32 325	30 609
1992	182 785	27 251	59 858	17 624	46 750	31 304
1993	184 019	25 578	60 332	19 150	46 310	32 649
1994	196 452	27 864	62 524	22 237	49 436	34 390
1995	205 059	29 287	65 995	23 386	48 248	38 144
1996	206 013	28 406	64 455	23 664	50 969	38 520
1997	213 318	30 584	69 583	23 603	52 836	36 711
1997						
Nov.	18 700	2 693	5 741	1 785	5 567	2 914
Dez.	18 292	2 614	6 449	1 587	5 064	2 577
1998						
Jan.	17 839	2 716	5 259	1 513	5 494	2 856
Feb.	16 464	2 409	5 492	1 450	4 229	2 884
Mär.	18 870	2 631	6 069	1 881	5 008	3 280
Apr.	18 214	2 679	5 651	1 899	5 041	2 945
Mai	19 144	2 594	5 635	2 157	5 739	3 019
Jun.	18 910	2 620	5 697	1 954	5 705	2 934
Jul.	18 504	2 726	5 546	1 867	5 618	2 748
Aug.	17 770	2 694	6 206	2 130	3 863	2 877
Sep.	17 662	2 334	5 613	2 042	4 739	2 934
Okt.	18 534	2 563	6 054	1 843	5 747	2 327
Nov.	17 906	2 430	5 571	1 913	4 981	3 012
Jan. - Nov.	199 817	28 395	62 792	20 650	56 164	31 817
Veränderung zum Vorjahreszeitraum in % Change in % from the corresponding period of the previous year						
1993	0,7	-6,1	0,8	8,7	-0,9	4,3
1994	6,8	8,9	3,6	16,1	6,8	5,3
1995	4,4	5,1	5,6	5,2	-2,4	10,9
1996	0,5	-3,0	-2,3	1,2	5,6	1,0
1997	3,5	7,7	8,0	-0,3	3,7	-4,7
1997						
Nov.	1,7	5,0	0,3	-15,1	20,8	-14,0
Dez.	6,4	1,9	19,7	-2,3	13,7	-18,5
1998						
Jan.	5,8	18,8	0,6	-17,5	24,5	-7,8
Feb.	3,1	5,3	5,3	-9,8	11,8	-6,0
Mär.	3,4	5,7	1,1	1,2	17,1	-9,4
Apr.	2,9	-0,9	2,9	-9,5	24,2	-12,1
Mai	2,2	-2,1	-12,9	6,9	34,2	-8,9
Jun.	17,2	2,6	-0,4	-3,0	93,1	1,4
Jul.	1,8	0,8	-10,5	-10,7	32,7	-7,0
Aug.	-0,4	6,5	14,6	-9,0	-14,1	-6,1
Sep.	-3,2	1,9	-1,0	-8,0	-8,7	1,7
Okt.	0,7	-8,0	1,3	-14,3	26,9	-21,6
Nov.	-4,2	-9,8	-3,0	7,2	-10,5	3,4
Jan. - Nov.	2,5	1,5	-0,5	-6,2	17,6	-6,8

¹⁾ Ohne Mecklenburg-Vorpommern. / Without Mecklenburg-Western Pomerania.

Quelle: Statistisches Bundesamt
Auskunft: Telefon 0611 / 75-2123

1 Güterverkehr
1.3 Seeverkehr
1.3.6 Indizes der Seefrachtraten

Indices of sea freight rates

Jahr Year	Linienfahrt <i>Liner Trades</i>						Tramp- Trockenfahrt (Zeitcharter) Gesamt- index	Tramp- Tankerfahrt (Reisecharter) Insgesamt (Meßzahl)
	Gesamt- index	ein- kommend	aus- gehend	Container	konventionelles Stückgut	konventionelles Massengut	<i>Tramp dry cargo trades (time charter) overall index</i>	<i>Tramp tanker trades (trip charter) Total (Index)</i>
Monat Month	<i>overall index</i>	<i>homeward- bound liner</i>	<i>outward- bound liner</i>	<i>containers</i>	<i>conventional general cargo</i>	<i>conventional bulk goods</i>		
1991 = 100								Worldscale = 100 ¹⁾
1992	96,4	97,8	95,0	94,9	98,1	96,9	71,6	71,3
1993	98,3	99,2	97,5	97,1	99,5	99,5	90,4	75,7
1994	97,2	95,7	98,5	95,5	99,0	98,1	88,0	71,1
1995	93,9	90,2	97,4	92,8	95,4	93,7	103,6	77,9
1996	93,4	87,3	99,0	90,5	96,3	97,5	73,2	95,4
1997	96,7	90,4	102,4	90,6	102,1	108,3	84,3	105,0
1998	92,7	87,4	97,6	86,4	98,8	103,0	61,8	81,5
1997								
Jan.	96,1	89,7	102,0	91,2	100,3	106,1	83,7	95,6
Feb.	97,6	90,9	103,8	91,8	102,7	109,3	86,5	99,0
Mär.	98,1	91,5	104,3	92,2	103,4	110,0	91,3	108,2
Apr.	96,1	90,0	101,7	90,2	101,5	107,4	89,0	101,0
Mai	95,7	89,5	101,4	89,8	101,0	106,9	81,6	102,7
Jun.	96,3	90,2	102,1	90,3	101,8	107,9	80,8	103,3
Jul.	97,4	91,2	103,0	90,9	103,1	110,1	87,1	106,2
Aug.	99,0	92,6	104,8	92,4	104,8	112,4	90,4	108,3
Sep.	97,6	91,2	103,5	91,3	103,2	110,2	84,5	109,4
Okt.	95,4	89,4	100,8	89,2	101,1	106,6	82,0	113,7
Nov.	94,5	88,6	100,0	88,4	100,2	105,5	79,2	110,1
Dez.	96,0	89,9	101,6	89,8	101,6	107,6	74,9	102,0
1998								
Jan.	96,8	90,3	102,8	90,6	102,5	107,6	73,8	89,1
Feb.	96,0	90,1	101,4	90,0	101,6	105,4	64,3	85,1
Mär.	96,4	90,5	101,8	90,5	102,1	106,0	70,5	85,8
Apr.	94,9	89,3	100,1	88,7	100,8	105,4	70,4	85,7
Mai	93,4	88,0	98,3	87,0	99,5	103,6	65,7	88,8
Jun.	93,7	88,5	98,5	87,4	99,7	104,3	62,4	-
Jul.	93,2	88,2	97,9	86,7	99,4	104,5	57,2	92,6
Aug.	92,8	87,8	97,5	86,3	99,0	103,9	54,7	82,2
Sep.	89,8	84,7	94,6	83,6	95,8	100,1	53,6	69,2
Okt.	87,9	83,1	92,3	81,5	94,1	97,3	59,0	70,7
Nov.	89,2	84,7	93,3	82,6	95,6	99,3	58,1	75,8
Dez.	88,4	84,0	92,6	81,8	95,0	98,5	51,5	72,0
1999								
Jan.	90,2	85,4	94,7	83,1	97,3	100,7	47,9	83,6

¹⁾ Berechnet auf der Grundlage des Frachtratsenschemas "New Worldwide Tanker Nominal Freight Scale"; umgerechnet in DM-Äquivalente.

Wegen der jährlich zum 1. Januar erfolgenden Anpassung des Frachtratsenschemas an aktuelle Bunkeröl- und Hafenkosten ist ein Vorjahresvergleich nicht sinnvoll.

¹⁾ Calculated on the basis of the "New Worldwide Tanker Nominal Freight Scale"; converted in DM-äquivalants. Comparisons with the year before do not make sense, because there is an adjustment of the Freight Scale to current costs of bunker oils and harbour dues on every 1st of Janu

1 Güter

1.4 Binnenschifffahrt /

1.4 Güterumschlag in ausgie

Goods transshipment in selected

Jahr Year	Hamburg	Duisburg	Wilhems- haven	Bremische Häfen	Lübeck	Rostock	Köln	Brunsbüttel	Karlsruhe
Monat Month									
									1 000
1991	69 236	48 692	17 758	33 809	11 780	-	9 379	9 210	11 340
1992	68 974	44 863	31 576	33 042	12 797	9 980	9 462	9 507	11 049
1993	68 547	41 122	32 694	31 110	13 053	11 705	8 994	9 901	12 561
1994	72 171	45 691	34 527	33 533	14 552	14 319	10 190	9 663	11 324
1995	76 233	45 812	33 066	34 882	15 083	16 186	9 643	9 664	10 334
1996	73 614	42 208	36 122	34 077	15 508	16 660	10 543	9 872	10 311
1997	78 300	47 037	36 443	35 993	17 360	16 818	11 210	9 563	8 391
1997									
Nov.	6 541	3 896	4 301	3 185	1 584	1 153	912	686	485
Dez.	7 202	4 140	3 634	3 004	1 291	1 086	872	800	514
1998									
Jan.	5 984	4 411	4 171	3 159	1 474	1 121	1 073	782	615
Feb.	6 179	3 948	2 850	2 798	1 507	968	928	791	428
Mär.	6 901	4 201	3 700	3 058	1 661	1 308	1 034	923	477
Apr.	6 363	4 120	3 462	3 183	1 545	1 336	970	891	458
Mai	6 384	3 930	4 365	3 004	1 623	1 558	926	874	397
Jun.	6 386	4 056	4 411	3 082	1 566	1 383	944	858	527
Jul.	6 299	3 976	4 184	3 216	1 388	1 229	957	821	510
Aug.	7 096	3 727	2 556	3 131	1 396	1 412	877	908	498
Sep.	6 560	3 958	3 218	2 793	1 518	1 387	1 041	852	489
Okt.	6 937	3 937	3 776	3 046	1 569	1 297	903	853	577
Nov.	6 553	3 803	3 635	2 820	1 541	1 305	834	957	558
Jan. - Nov.	71 642	44 068	40 328	33 291	16 788	14 305	10 487	9 508	5 534
									Veränderung zum
									Change in % from the corresponding
1992	-0,4	-7,9	77,8	-2,3	8,6	X	0,9	3,2	-2,6
1993	-0,6	-8,3	3,5	-5,8	2,0	17,3	-4,9	4,1	13,7
1994	5,3	11,1	5,6	7,8	11,5	22,3	13,3	-2,4	-9,8
1995	5,6	0,3	-4,2	4,0	3,6	13,0	-5,4	0,0	-8,7
1996	-3,4	-7,9	9,2	-2,3	2,8	2,9	9,3	2,2	-0,2
1997	6,4	11,4	0,9	5,6	11,9	0,9	6,3	-3,1	-18,6
1997									
Nov.	-0,2	-1,4	27,0	2,3	12,8	-21,5	-9,0	-6,2	-46,8
Dez.	17,4	16,0	12,0	0,6	4,6	-5,2	6,2	-9,8	-43,2
1998									
Jan.	11,5	19,3	37,5	30,7	14,3	-20,4	20,9	13,7	-19,0
Feb.	7,0	2,7	9,9	3,6	12,8	-17,2	6,8	21,6	-44,9
Mär.	2,9	6,0	28,0	4,0	8,3	1,0	20,1	-0,5	-51,0
Apr.	1,1	12,7	29,8	-2,1	2,6	-12,5	-2,5	23,1	-44,4
Mai	-11,6	0,5	61,8	-3,7	11,3	11,6	-9,0	7,9	-56,8
Jun.	-2,4	3,2	179,9	0,7	7,3	0,2	-0,2	0,6	-32,5
Jul.	-11,0	-3,7	37,3	0,7	1,8	-17,4	-5,9	-20,1	-26,8
Aug.	13,4	-6,5	-19,1	4,3	-1,6	-16,3	-9,4	-6,9	-15,9
Sep.	0,2	0,9	-12,8	-0,7	-1,7	-14,4	14,0	23,7	1,7
Okt.	2,6	-0,8	19,8	-7,8	-0,4	-19,4	-5,2	16,1	-2,0
Nov.	0,2	-2,4	-15,5	-11,5	-2,7	13,2	-8,5	39,4	15,1
Jan. - Nov.	0,8	2,7	22,9	0,9	4,5	-9,1	1,4	8,5	-29,7

Quelle: Statistisches Bundesamt
Auskunft: Telefon 0611 / 75-2114

Statistisches Bundesamt, Verkehr aktuell 3/99

verkehr

Seeverkehr

wählten See- und Binnenhäfen

sea ports and inland ports

Ludwigshafen	Mannheim	Berliner Häfen	Puttgarden	Dortmund	Brake	Frankfurt Main	Heilbronn	Neuss	Jahr Year ----- Monat Month
Tonnen / tons									
8 227	8 130	7 828	5 505	4 992	5 272	5 617	5 281	4 398	1991
8 331	7 539	7 531	5 443	5 063	5 689	5 155	5 807	4 449	1992
7 316	7 007	8 981	6 519	4 262	5 293	4 527	4 968	4 339	1993
8 190	7 097	8 623	7 036	5 397	5 348	4 331	4 860	4 783	1994
8 225	7 817	8 708	9 682	5 525	5 311	4 490	4 827	4 899	1995
7 735	7 959	7 487	8 881	4 933	5 051	4 858	5 127	4 577	1996
8 003	7 854	7 841	5 795	5 171	5 090	4 932	4 852	4 573	1997
									1997
659	594	670	331	442	411	424	383	380	Nov.
695	638	636	287	405	498	414	359	410	Dez.
									1998
707	695	648	315	496	570	348	389	412	Jan.
624	555	551	320	486	487	377	362	385	Feb.
606	727	627	390	525	502	452	467	442	Mär.
580	681	452	332	490	523	420	444	424	Apr.
636	621	401	328	393	486	382	441	363	Mai
589	694	296	354	547	493	371	440	346	Jun.
616	684	373	284	543	542	422	455	390	Jul.
602	574	383	298	432	421	363	435	436	Aug.
552	722	550	325	399	504	420	485	389	Sep.
559	624	614	334	405	332	374	506	453	Okt.
584	610	589	315	344	413	382	474	406	Nov.
6 653	7 187	5 484	3 595	5 060	5 273	4 311	4 898	4 445	Jan. - Nov.
Vorjahreszeitraum in % period of the previous year									
1,3	-7,3	-3,8	-1,1	1,4	7,9	-8,2	10,0	1,2	1992
-12,2	-7,1	19,3	19,8	-15,8	-7,0	-12,2	-14,4	-2,5	1993
11,9	1,3	-4,0	7,9	26,6	1,0	-4,3	-2,2	10,2	1994
0,4	10,1	1,0	37,6	2,4	-0,7	3,7	-0,7	2,4	1995
-6,0	1,8	-14,0	-8,3	-10,7	-4,9	8,2	6,2	-6,6	1996
3,5	-1,3	4,7	-34,8	4,8	0,8	1,5	-5,4	-0,1	1997
									1997
-4,4	-9,4	-4,4	-56,7	-6,3	-12,2	0,0	2,0	2,8	Nov.
5,1	-13,7	-14,4	-55,9	27,6	41,8	8,8	12,5	7,4	Dez.
									1998
8,8	7,6	124,5	-56,5	X	19,4	10,2	-21,3	14,7	Jan.
-3,3	-1,5	-0,6	-57,2	5,7	42,6	-0,7	-6,9	5,5	Feb.
-17,4	15,7	-19,5	-50,7	14,0	34,0	11,1	-0,2	13,8	Mär.
-18,0	-9,3	-47,4	-52,4	0,9	14,4	-10,1	-6,8	14,8	Apr.
3,4	-20,6	-37,2	-49,3	-13,2	8,1	-6,5	4,3	-4,5	Mai
-5,1	-3,8	-55,6	10,3	10,1	12,7	-17,6	6,0	2,8	Jun.
-14,2	12,3	-31,4	2,7	11,0	61,1	-1,8	12,0	2,3	Jul.
-14,7	-11,0	-45,8	2,7	-5,1	10,5	-5,1	45,0	8,8	Aug.
-11,8	15,3	-29,1	-0,6	-19,0	11,1	-0,8	35,1	-4,4	Sep.
-11,2	-3,8	-14,9	-6,0	-23,4	-29,8	-12,9	33,3	14,1	Okt.
-11,4	2,7	-12,1	-4,7	-22,1	0,6	-10,0	23,8	6,8	Nov.
-9,0	-0,4	-23,9	-34,7	6,2	14,8	-4,6	9,0	6,8	Jan. - Nov.

1 Güterverkehr

1.5 Luftverkehr

1.5.1 Beförderungsmenge an Luftfracht nach Hauptverkehrsrelationen

Air freight by main traffic relations

Jahr Year	Insgesamt Total	Davon Of which				ungebrochener Durchgangs- verkehr direct transit
		innerdeutscher Verkehr (Versand=Empfang) national transport (loaded=unloaded)	grenzüberschreitender Verkehr international transport			
Monat Month			zusammen total	Versand loaded	Empfang unloaded	
Tonnen / tons						
1991	1 354 552	84 138	1 228 298	600 951	627 347	42 116
1992	1 396 987	83 096	1 274 957	635 289	639 668	38 935
1993	1 471 379	73 541	1 355 614	683 366	672 248	42 224
1994	1 666 047	70 646	1 547 016	813 155	733 861	48 385
1995	1 773 281	82 021	1 648 178	860 118	788 060	43 082
1996	1 858 666	96 620	1 719 754	903 487	816 266	42 293
1997	2 003 591	94 138	1 868 168	991 885	876 283	41 285
1998	1 922 708	80 274	1 806 044	942 487	863 557	36 390
1997						
Dez.	168 524	6 893	158 142	84 554	73 588	3 489
1998						
Jan.	141 130	6 285	131 854	65 990	65 864	2 991
Feb.	150 642	6 394	140 873	73 554	67 319	3 375
Mär.	172 712	7 531	161 198	81 838	79 360	3 983
Apr.	153 874	6 565	144 305	75 352	68 953	3 004
Mai	158 096	6 525	148 505	78 883	69 622	3 066
Jun.	159 108	6 208	150 015	79 847	70 168	2 885
Jul.	162 247	6 832	152 732	82 144	70 588	2 683
Aug.	150 879	6 133	141 950	75 358	66 592	2 796
Sep.	159 743	7 178	149 793	77 878	71 915	2 772
Okt.	175 604	7 272	165 479	85 813	79 666	2 853
Nov.	176 782	7 127	166 511	86 826	79 685	3 144
Dez.	161 891	6 224	152 829	79 004	73 825	2 838

Veränderung zum Vorjahreszeitraum in %
Change in % from the corresponding period of the previous year

1992	3,1	-1,2	3,8	5,7	2,0	-7,6
1993	5,3	-11,5	6,3	7,6	5,1	8,4
1994	13,2	-3,9	14,1	19,0	9,2	14,6
1995	6,4	16,1	6,5	5,8	7,4	-11,0
1996	4,8	17,8	4,3	5,0	3,6	-1,8
1997	7,8	-2,6	8,6	9,8	7,4	-2,4
1998	-4,0	-14,7	-3,3	-5,0	-1,5	-11,9
1997						
Dez.	2,5	-14,5	4,0	5,3	2,6	-20,9
1998						
Jan.	0,2	-18,8	1,8	0,3	3,5	-19,3
Feb.	0,5	-18,2	2,1	3,5	0,5	-16,5
Mär.	-3,3	-7,0	-3,2	-4,8	-1,5	-1,4
Apr.	-4,2	-19,8	-3,7	-4,4	-2,8	12,2
Mai	0,7	-10,0	1,2	1,0	1,4	1,0
Jun.	-3,7	-20,1	-2,7	-6,1	1,4	-8,9
Jul.	-4,9	-15,1	-4,0	-6,2	-1,4	-21,7
Aug.	-7,3	-17,2	-6,7	-7,7	-5,6	-11,0
Sep.	-7,6	-12,6	-7,1	-7,9	-6,2	-18,7
Okt.	-6,5	-16,2	-5,7	-9,5	-1,2	-21,4
Nov.	-6,4	-11,3	-6,1	-7,7	-4,3	-10,6
Dez.	-3,9	-9,7	-3,4	-6,6	0,3	-18,7

1 Güterverkehr

1.5 Luftverkehr

1.5.2 Beförderungsmenge an Luftpost nach Hauptverkehrsrelationen

Air mail by main traffic relations

Jahr Year	Insgesamt Total	Davon Of which				ungebrochener Durchgangs- verkehr direct transit	
		innerdeutscher Verkehr (Versand=Empfang) national transport (loaded=unloaded)	grenzüberschreitender Verkehr international transport				
Monat Month				zusammen total	Versand loaded	Empfang unloaded	
Tonnen / tons							
1991	191 040	101 095	88 457	47 843	40 614	1 489	
1992	202 769	113 624	87 942	46 075	41 867	1 203	
1993	209 206	129 752	78 409	41 563	36 846	1 045	
1994	212 310	135 305	75 852	38 977	36 875	1 153	
1995	219 422	147 256	71 072	35 810	35 262	1 094	
1996	208 760	137 130	70 790	35 199	35 591	840	
1997	181 068	113 275	66 902	35 115	31 787	891	
1998	163 697	99 716	63 210	33 214	29 996	771	
1997							
Dez.	16 539	8 555	7 849	4 117	3 732	135	
1998							
Jan.	13 649	8 539	5 038	2 640	2 398	72	
Feb.	12 731	7 950	4 706	2 395	2 311	75	
Mär.	14 063	8 726	5 270	2 763	2 507	67	
Apr.	13 202	8 173	4 968	2 657	2 311	61	
Mai	12 910	7 857	4 982	2 607	2 375	71	
Jun.	12 853	7 921	4 869	2 634	2 235	63	
Jul.	13 385	8 476	4 855	2 553	2 302	54	
Aug.	12 172	7 464	4 657	2 360	2 297	51	
Sep.	13 170	8 300	4 808	2 499	2 309	62	
Okt.	13 814	8 496	5 265	2 751	2 514	53	
Nov.	14 394	8 517	5 815	3 101	2 714	62	
Dez.	17 354	9 297	7 977	4 254	3 723	80	

Veränderung zum Vorjahreszeitraum in %
Change in % from the corresponding period of the previous year

1992	6,1	12,4	-0,6	-3,7	3,1	-19,2
1993	3,2	14,2	-10,8	-9,8	-12,0	-13,1
1994	1,5	4,3	-3,3	-6,2	0,1	10,3
1995	3,3	8,8	-6,3	-8,1	-4,4	-5,1
1996	-4,9	-6,9	-0,4	-1,7	0,9	-23,2
1997	-13,3	-17,4	-5,5	-0,2	-10,7	6,1
1998	-9,6	-12,0	-5,5	-5,4	-5,6	-13,5
1997						
Dez.	-16,2	-22,8	-8,4	-4,4	-12,5	58,8
1998						
Jan.	-16,5	-20,6	-8,8	-4,1	-13,5	1,4
Feb.	-15,4	-19,2	-8,6	-6,9	-10,2	7,1
Mär.	-12,6	-14,9	-8,7	-9,5	-7,7	-1,5
Apr.	-17,3	-22,6	-6,9	-4,3	-9,8	1,7
Mai	-11,9	-15,9	-5,2	-2,6	-7,9	14,5
Jun.	-13,1	-17,0	-6,1	-6,4	-5,7	-4,5
Jul.	-9,8	-11,8	-6,1	-9,4	-2,2	-20,6
Aug.	-11,3	-13,7	-7,2	-12,1	-1,5	-7,3
Sep.	-6,0	-6,7	-4,5	-4,5	-4,5	-15,1
Okt.	-4,9	-3,7	-6,4	-8,3	-4,1	-31,2
Nov.	-1,0	0,7	-2,9	-4,0	-1,5	-27,9
Dez.	4,9	8,7	1,6	3,3	-0,2	-40,7

Quelle: Statistisches Bundesamt
Auskunft: Telefon 0611 / 75-2736

Statistisches Bundesamt, Verkehr aktuell 3/99

1 Güterverkehr

1.5 Luftverkehr

1.5.3 Luftfrachturnschlag auf ausgewählten Flughäfen

*Air transport by selected airports
Freight (loaded and unloaded)*

Jahr Year	Insgesamt Total	Darunter / Of which				
		Frankfurt	Köln/Bonn	München	Düsseldorf	Hamburg
Monat Month						
Tonnen / tons						
1991	1 396 574	1 024 662	180 653	51 428	41 379	35 872
1992	1 441 149	1 053 851	180 589	54 742	47 415	37 555
1993	1 502 696	1 109 990	188 866	58 783	45 355	34 298
1994	1 688 308	1 236 843	229 968	62 769	47 092	35 615
1995	1 812 218	1 293 034	272 817	63 521	55 169	35 602
1996	1 912 993	1 329 093	311 437	74 708	56 114	36 212
1997	2 056 446	1 367 862	375 051	95 335	68 319	34 908
1998	1 966 594	1 329 761	345 694	95 557	66 064	33 744
1997						
Dez.	171 928	113 775	31 550	8 229	6 453	2 667
1998						
Jan.	144 424	92 302	29 441	6 679	5 365	2 565
Feb.	153 661	99 574	29 799	7 450	6 065	2 537
Mär.	176 260	120 601	27 028	8 941	6 807	3 122
Apr.	157 435	107 771	26 711	7 788	5 394	2 495
Mai	161 555	111 182	27 350	7 755	5 279	2 576
Jun.	162 432	110 655	28 286	7 984	5 474	2 607
Jul.	166 397	111 464	30 505	8 265	5 525	3 085
Aug.	154 216	106 580	25 364	7 682	5 052	2 744
Sep.	164 149	109 843	29 869	8 564	5 313	2 981
Okt.	180 022	122 388	31 730	8 552	5 538	3 094
Nov.	180 764	124 987	29 821	8 213	5 202	3 150
Dez.	165 279	112 414	29 790	7 684	5 050	2 788

Veränderung zum Vorjahreszeitraum in %
Change in % from the corresponding period of the previous year

1992	3,2	2,8	0,0	6,4	14,6	4,7
1993	4,3	5,3	4,6	7,4	-4,3	-8,7
1994	12,4	11,4	21,8	6,8	3,8	3,8
1995	7,3	4,5	18,6	1,2	17,2	0,0
1996	5,6	2,8	14,2	17,6	1,7	1,7
1997	7,5	2,9	20,4	27,6	21,8	-3,6
1998	-4,4	-2,8	-7,8	0,2	-3,3	-3,3
1997						
Dez.	2,3	-1,5	17,3	14,8	18,1	-12,8
1998						
Jan.	-0,4	-4,7	15,7	6,5	14,0	-4,9
Feb.	0,0	-3,6	11,7	12,1	15,3	-12,6
Mär.	-3,5	-4,8	-8,2	11,9	12,5	2,1
Apr.	-5,3	-2,2	-13,0	4,6	-0,1	-17,8
Mai	0,2	3,7	-9,2	5,9	2,4	-5,7
Jun.	-4,3	-1,1	-11,1	-1,2	-0,1	-11,8
Jul.	-5,0	-2,4	-10,9	0,4	-2,0	8,2
Aug.	-7,6	-7,0	-6,8	-1,9	-5,1	-2,6
Sep.	-7,6	-6,0	-8,8	-2,0	-5,2	-4,0
Okt.	-6,6	-2,5	-16,5	-7,3	-13,4	-0,5
Nov.	-6,5	-1,5	-19,6	-11,9	-24,1	6,0
Dez.	-3,9	-1,2	-5,6	-6,6	-21,7	4,5

1 Güterverkehr
1.6 Straßenverkehr inländischer Lkw
1.6.1 Beförderungsmenge nach Hauptverkehrsrelationen

Goods transport on road by national vehicles by main traffic relations

Jahr Year Monat Month	Insgesamt Total	Darunter Of which				Durchgangs- verkehr transit
		Binnenverkehr national transport	grenzüberschreitender Verkehr international transport			
			zusammen total	Versand loaded	Empfang unloaded	
1 000 Tonnen / tons						
1995	3 169 559	3 098 234	65 870	35 109	30 762	735
1996	3 014 946	2 941 570	66 057	36 609	29 449	687
1997	2 980 981	2 899 931	73 962	39 666	34 296	1 099
1997						
Nov.	272 935	265 164	6 862	3 919	2 943	95
Dez.	173 403	168 363	4 570	2 366	2 204	79
1998						
Jan.	155 577	149 262	5 725	3 071	2 654	114
Feb.	169 954	163 424	5 919	3 166	2 753	73
Mär.	238 632	230 731	7 061	3 933	3 128	40
Apr.	256 783	249 293	6 539	3 572	2 968	53
Mai	255 397	248 623	6 098	3 236	2 862	136
Jun.	289 759	281 729	7 351	3 986	3 365	62
Jul.	308 963	300 777	6 901	3 307	3 594	80
Aug.	265 067	258 362	6 124	3 286	2 839	114
Sep.	301 465	293 950	6 911	3 700	3 210	63
Okt.	296 327	288 391	7 068	3 878	3 190	71
Nov.	257 377	249 719	6 982	3 869	3 113	72
Jan. - Nov.	2 795 299	2 714 260	72 680	39 004	33 676	876
Veränderung zum Vorjahreszeitraum in % Change in % from the corresponding period of the previous year						
1996	-4,9	-5,1	0,3	4,3	-4,3	-6,5
1997	-1,1	-1,4	12,0	8,4	16,5	59,9
1997						
Nov.	-4,2	-4,9	23,9	33,3	13,2	X
Dez.	-8,4	-8,7	4,7	4,5	5,0	X
1998						
Jan.	16,4	16,9	4,5	4,3	4,7	X
Feb.	2,1	2,4	-3,9	-7,8	1,0	X
Mär.	12,0	11,9	-13,5	14,8	12,0	X
Apr.	-13,3	-13,8	3,6	7,7	-0,9	X
Mai	4,7	4,6	5,8	4,3	7,6	X
Jun.	-3,7	-4,1	13,3	13,7	12,9	X
Jul.	1,3	0,9	7,6	-5,3	23,0	X
Aug.	3,9	3,6	19,1	13,9	25,6	X
Sep.	-3,9	-3,8	-8,2	-3,3	-13,3	X
Okt.	-3,4	-3,6	0,6	12,3	-10,7	X
Nov.	-5,7	-5,8	1,7	-1,3	5,8	X
Jan. - Nov.	-0,4	-0,6	4,7	4,6	4,9	X

Quelle: Kraftfahrt-Bundesamt
Auskunft: Telefon 0461 / 316-1277

1 Güterverkehr

1.6 Straßenverkehr inländischer Lkw

1.6.2 Beförderungsleistung im In- und Ausland nach Hauptverkehrsrelationen

Transport performance on road by national vehicles by main traffic relations

Jahr Year Monat Month	Insgesamt Total	Darunter Of which					Durchgangs- verkehr transit
		Binnenverkehr national transport	grenzüberschreitender Verkehr international transport				
			zusammen total	Versand loaded	Empfang unloaded		
Mill. tkm / Mio. ton-km							
1995	237 798	201 299	33 664	17 781	15 883	963	
1996	236 584	199 196	33 888	18 117	15 771	1 010	
1997	245 881	203 119	38 751	20 929	17 822	1 476	
1997							
Nov.	21 662	17 756	3 501	1 972	1 528	124	
Dez.	16 112	13 142	2 706	1 485	1 220	78	
1998							
Jan.	18 121	14 413	3 282	1 747	1 535	129	
Feb.	18 496	14 933	3 099	1 659	1 441	145	
Mär.	23 531	18 822	4 225	2 335	1 889	78	
Apr.	21 717	17 819	3 532	1 979	1 553	53	
Mai	20 780	16 979	3 372	1 754	1 618	198	
Jun.	22 644	18 410	3 831	2 115	1 716	63	
Jul.	23 491	19 361	3 740	1 893	1 847	103	
Aug.	21 122	17 343	3 409	1 808	1 601	148	
Sep.	23 378	19 598	3 488	1 783	1 705	82	
Okt.	24 628	20 312	3 731	2 053	1 678	112	
Nov.	22 258	18 252	3 678	2 073	1 605	89	
Jan. - Nov.	240 166	196 240	39 385	21 199	18 186	1 201	
Veränderung zum Vorjahreszeitraum in % Change in % from the corresponding period of the previous year							
1996	-0,5	-1,0	0,7	1,9	-0,7	5,0	
1997	3,9	2,0	14,4	15,5	13,0	46,1	
1997							
Nov.	5,1	1,9	22,4	30,0	13,9	X	
Dez.	-0,3	-1,7	7,3	19,3	-4,5	X	
1998							
Jan.	10,0	10,4	5,2	6,1	4,2	X	
Feb.	6,1	6,6	-1,2	-5,8	4,7	X	
Mär.	19,2	16,1	31,7	38,1	24,5	X	
Apr.	-7,5	-9,7	1,8	3,1	0,2	X	
Mai	5,5	3,2	16,2	11,2	22,0	X	
Jun.	1,4	-0,9	18,1	19,9	15,9	X	
Jul.	4,7	2,4	14,0	14,7	13,4	X	
Aug.	7,7	5,3	20,3	9,6	35,3	X	
Sep.	0,6	1,9	-4,0	-8,2	0,7	X	
Okt.	4,1	3,7	0,4	9,8	-9,0	X	
Nov.	2,8	2,8	5,1	5,1	5,0	X	
Jan. - Nov.	4,5	3,3	9,3	9,0	9,5	X	

Quelle: Kraftfahrt-Bundesamt
Auskunft: Telefon 0461 / 316-1277

1 Güterbeförderung
1.6 Straßenverkehr inländischer Lkw
1.6.3 Beförderungsmenge und -leistung nach Verkehrsarten

Goods transport and transport performance on road by national vehicles by kind of transport

Jahr Year Monat Month	Beförderungsmenge Goods transport			Beförderungsleistung Transport performance		
	insgesamt ¹⁾ total ¹⁾	davon / of which		insgesamt ¹⁾ total ¹⁾	davon / of which	
		Gewerblicher Verkehr transport for hire or reward	Werkverkehr transport on own account		Gewerblicher Verkehr transport for hire or reward	Werkverkehr transport on own account
1 000 Tonnen / tons			Mill. tkm / Mio. ton-km			
1995	3 169 559	1 648 097	1 520 005	237 798	163 535	73 980
1996	3 014 946	1 598 976	1 414 638	236 584	164 603	71 749
1997	2 980 981	1 544 573	1 435 086	245 881	172 298	73 361
1997						
Nov.	272 935	139 635	133 208	21 662	15 248	6 401
Dez.	173 403	84 081	89 103	16 112	11 228	4 852
1998						
Jan.	155 577	82 954	72 623	18 121	13 368	4 753
Feb.	169 954	90 916	79 038	18 496	13 276	5 220
Mär.	238 632	123 226	115 406	23 531	17 050	6 481
Apr.	256 783	135 389	121 394	21 717	15 642	6 075
Mai	255 397	132 896	122 500	20 780	14 969	5 811
Jun.	289 759	145 890	143 869	22 644	15 996	6 647
Jul.	308 963	153 553	155 410	23 491	16 728	6 763
Aug.	265 067	131 064	134 003	21 122	15 143	5 979
Sep.	301 465	148 212	153 253	23 378	16 603	6 776
Okt.	296 327	149 396	146 931	24 628	17 839	6 789
Nov.	257 377	128 389	128 988	22 258	15 906	6 352
Jan. - Nov.	2 795 299	1 421 885	1 373 415	240 166	172 520	67 645
Veränderung zum Vorjahreszeitraum in % Change in % from the corresponding period of the previous year						
1996	-4,9	-3,0	-6,9	-0,5	0,7	-3,0
1997	-1,1	-3,4	1,4	3,9	4,7	2,2
1997						
Nov.	-4,2	-10,4	3,4	5,1	6,0	3,1
Dez.	-8,4	-16,7	1,1	-0,3	-1,8	3,0
1998						
Jan.	16,4	3,8	35,7	10,0	9,1	13,0
Feb.	2,1	-0,7	5,6	6,1	6,0	6,4
Mär.	12,0	7,4	17,7	19,2	21,4	14,4
Apr.	-13,3	-11,5	-15,1	-7,5	-4,9	-13,5
Mai	4,7	8,7	0,6	5,5	10,3	-4,8
Jun.	-3,7	-3,3	-4,0	1,4	3,9	-4,0
Jul.	1,3	2,2	0,5	4,7	8,9	-4,1
Aug.	3,9	-2,9	11,6	7,7	10,7	1,1
Sep.	-3,9	-8,3	0,8	0,6	4,0	-6,6
Okt.	-3,4	-7,6	1,3	4,1	7,6	-3,8
Nov.	-5,7	-8,1	-3,2	2,8	4,3	-0,8
Jan. - Nov.	-0,4	-2,6	2,0	4,5	7,1	-1,3

¹⁾ Gewerblicher Verkehr bis 1997 ohne Umzugsverkehr, ab 1998 einschl. Umzugsverkehr. / Till 1997 transport for hire or reward excl. removal transport from 1998 incl. removal transport.

Quelle: Kraftfahrt-Bundesamt
Auskunft: Telefon 0461 / 316-1277

Statistisches Bundesamt, Verkehr aktuell 3/99

1 Güter
1.6 Straßenverkehr
1.6.4 Beförderungsmenge
Goods transport on road by

Jahr Year Monat Month	Insgesamt Total	Davon				
		land-, forstwirtschaftliche und verwandte Erzeugnisse <i>agricultural goods and the like</i>	andere Nahrungs- und Futtermittel <i>other food</i>	feste mineral. Brennstoffe <i>solid mineral fuels</i>	Erdöl, Mineralölerzeugnisse, Gase <i>petroleum products and the like</i>	Erze und Metallabfälle <i>ores, metal scrap</i>
						1 000
1995	3 169 559	132 870	261 461	/	136 672	40 115
1996	3 014 946	132 473	266 336	23 042	136 117	39 860
1997	2 980 981	135 037	270 147	18 318	143 188	40 119
1997						
Nov.	272 935	14 885	22 894	/	11 793	3 036
Dez.	173 403	9 522	22 696	/	9 215	/
1998						
Jan.	155 577	8 850	20 667	/	9 740	3 374
Feb.	169 954	9 799	19 702	/	9 029	3 422
Mär.	238 632	11 664	23 999	/	10 218	3 226
Apr.	256 783	10 809	22 040	/	9 528	3 047
Mai	255 397	10 468	21 935	/	8 434	(3 206)
Jun.	289 759	10 468	22 748	/	10 811	(3 303)
Jul.	308 963	(12 555)	24 176	/	13 641	3 538
Aug.	265 067	12 812	21 143	/	11 559	(2 745)
Sep.	301 465	13 011	22 429	/	15 064	(3 627)
Okt.	296 327	15 365	24 151	/	12 123	(3 588)
Nov.	257 377	13 723	22 224	/	10 001	2 766
Jan. - Nov.	2 795 299	129 523	245 214	(20 135)	120 147	35 841
						Veränderung zum Change in % from the corresponding
1996	-4,9	-0,3	1,9	X	-0,4	-0,6
1997	-1,1	1,9	1,4	X	5,2	0,7
1997						
Nov.	-4,2	-4,9	6,2	X	4,5	X
Dez.	-8,4	8,9	10,4	X	-10,9	X
1998						
Jan.	16,4	-0,9	6,2	X	1,9	X
Feb.	2,1	9,1	-1,1	X	2,9	X
Mär.	12,0	17,3	14,5	X	-3,2	X
Apr.	-13,3	-1,7	-8,1	X	-33,9	X
Mai	4,7	21,6	-6,0	X	-26,9	X
Jun.	-3,7	-4,9	-3,5	X	-14,5	X
Jul.	1,3	X	3,1	X	-2,3	X
Aug.	3,9	-5,7	-3,9	X	11,1	X
Sep.	-3,9	3,6	-1,0	X	2,4	X
Okt.	-3,4	-0,3	-4,4	X	-18,0	X
Nov.	-5,7	-7,8	-2,9	X	-15,2	X
Jan. - Nov.	-0,4	3,2	-0,9	X	-9,8	X

¹⁾ Einschl. Gutart unbekannt. / Including kind of goods unknown.

Quelle: Kraftfahrt-Bundesamt
Auskunft: Telefon 0461 / 316-1277

verkehr
inländischer Lkw
nach Güterabteilungen

national vehicles by kind of goods

Of which							Jahr Year	Monat Month
Eisen, Stahl und NE-Metalle	Steine und Erden	Düngemittel	chemische Erzeugnisse	Fahrzeuge, Maschinen, sonst. Halb- und Fertigwaren, besondere Transportgüter <i>vehicles, machinery, other semifinished and finished prod., special transported</i>				
<i>iron, non- ferrous metals</i>	<i>non-metallic minerals</i>	<i>fertilizer</i>	<i>chemical products</i>	zusammen <i>total</i>	darunter / of which besondere Transportgüter ¹⁾ <i>special transported</i>			
Tonnen / tons								
78 008	1 893 295	15 884	237 305	350 884	145 810	1995		
70 752	1 764 668	14 488	224 393	342 817	142 269	1996		
73 311	1 713 206	15 254	217 261	355 140	148 932	1997		
							1997	
/	160 172	/	19 102	30 831	13 320	Nov.		
/	85 666	/	12 002	25 383	11 624	Dez.		
							1998	
(6 218)	64 504	/	12 132	27 898	11 089	Jan.		
6 664	76 817	/	13 347	27 552	11 167	Feb.		
7 954	127 721	(1 416)	17 696	33 264	13 890	Mär.		
6 980	149 905	(1 608)	19 411	31 794	13 218	Apr.		
5 839	152 323	(1 387)	18 712	30 624	12 577	Mai		
7 450	177 090	(1 084)	20 448	34 704	14 014	Jun.		
6 934	189 937	/	22 363	32 322	14 192	Jul.		
6 480	159 678	/	18 256	29 823	12 343	Aug.		
6 416	180 436	/	22 752	33 750	13 778	Sep.		
(7 282)	175 591	/	20 625	33 779	14 489	Okt.		
/	145 676	/	19 633	32 383	13 436	Nov.		
77 064	1 599 677	14 490	205 374	347 892	144 193	Jan. - Nov.		
Vorjahreszeitraum in % <i>period of the previous year</i>								
-9,3	-6,8	-8,8	-5,4	-2,3	-2,4	1996		
3,6	-2,9	5,3	-3,2	3,6	4,7	1997		
							1997	
X	-8,4	X	-5,9	6,8	10,2	Nov.		
X	-18,9	X	-12,2	15,1	24,2	Dez.		
							1998	
X	34,3	X	24,9	5,7	18,5	Jan.		
X	0,8	X	4,1	0,1	5,8	Feb.		
32,7	12,8	X	-0,7	17,6	16,0	Mär.		
0,0	-14,7	X	-16,0	-6,3	-3,3	Apr.		
-10,9	5,3	X	1,2	18,5	12,4	Mai		
27,6	-6,4	X	3,2	10,1	3,9	Jun.		
16,7	-0,2	X	7,7	1,8	3,5	Jul.		
6,1	5,1	X	-2,5	10,0	5,2	Aug.		
X	-8,8	X	7,1	3,8	0,5	Sep.		
X	-2,5	X	-12,8	-0,9	-0,7	Okt.		
X	-9,1	X	2,8	5,0	0,9	Nov.		
X	-1,7	X	0,1	5,5	5,0	Jan. - Nov.		

1 Güter
1.6 Straßenverkehr
1.6.5 Beförderungsleistung im In- und

Transport performance on road by

Jahr Year Monat Month	Insgesamt Total	Davon					Erze und Metallabfälle ores, metal scrap
		land-, forstwirtschaftliche und verwandte Erzeugnisse <i>agricultural goods and the like</i>	andere Nahrungs- und Futtermittel <i>other food</i>	feste mineral. Brennstoffe <i>solid mineral fuels</i>	Erdöl, Mineralölerzeug- nisse, Gase <i>petroleum products and the like</i>		
							Mill. tkm
1995	237 798	17 717	41 516	1 938	10 995	3 312	
1996	236 584	19 191	41 930	1 858	10 853	3 449	
1997	245 881	19 031	44 168	1 568	11 847	3 203	
1997							
Nov.	21 662	1 728	3 754	/	/	/	
Dez.	16 112	1 432	3 542	/	740	/	
1998							
Jan.	18 121	1 716	3 514	/	929	(287)	
Feb.	18 496	1690	3 377	/	812	(298)	
Mär.	23 531	1 822	4 232	/	957	(266)	
Apr.	21 717	1 831	3 575	/	(870)	(273)	
Mai	20 780	1 700	3 583	/	778	(213)	
Jun.	22 644	1 745	3 823	/	821	(255)	
Jul.	23 491	1 604	3 890	/	1 116	(274)	
Aug.	21 122	1 675	3 590	/	980	(207)	
Sep.	23 378	1 966	3 714	/	1 205	(308)	
Okt.	24 628	2 115	3 955	/	1 034	(291)	
Nov.	22 258	1 746	3 777	/	777	(234)	
Jan. - Nov.	240 166	19 608	41 029	1 358	10 277	2 888	
							Veränderung zum Change in % from the corresponding
1996	-0,5	8,3	1,0	-4,1	-1,3	4,1	
1997							
Nov.	5,1	-4,3	7,9	X	X	X	
Dez.	-0,3	0,5	10,2	X	-7,8	X	
1998							
Jan.	10,0	26,9	1,0	X	18,2	X	
Feb.	6,1	14,8	5,2	X	-0,2	X	
Mär.	19,2	15,1	16,5	X	0,9	X	
Apr.	-7,5	15,5	-2,5	X	X	X	
Mai	5,5	21,9	-5,1	X	-23,4	X	
Jun.	1,4	-1,9	1,9	X	-21,0	X	
Jul.	4,7	3,4	2,0	X	-1,8	X	
Aug.	7,7	4,1	-2,0	X	12,1	X	
Sep.	0,6	12,6	-2,8	X	0,6	X	
Okt.	4,1	17,5	-4,0	X	-8,8	X	
Nov.	2,8	1,0	0,6	X	X	X	
Jan. - Nov.	4,5	11,4	1,0	X	X	X	

¹⁾ Einschl. Gutart unbekannt. / Including kind of goods unknown.

Quelle: Kraftfahrt-Bundesamt
Auskunft: Telefon 0461 / 316-1277

Statistisches Bundesamt, Verkehr aktuell 3/99

verkehr

inländischer Lkw

Ausland nach Güterabteilungen

national vehicles by kind of goods

Of which							Jahr Year	Monat Month
Eisen, Stahl und NE-Metalle	Steine und Erden	Düngemittel	chemische Erzeugnisse	Fahrzeuge, Maschinen, sonst. Halb- und Fertigwaren, besondere Transportgüter vehicles, machinery, other semifinished and finished prod., special transported				
iron, non- ferrous metals	non-metallic minerals	fertilizer	chemical products	zusammen total	darunter / of which			
					besondere Transportgüter ¹⁾ special transported			
Mio. ton-km								
14 351	57 427	1 464	23 552	65 527	22 693		1995	
13 519	55 780	1 612	21 575	66 817	23 182		1996	
15 020	56 050	1 728	21 799	71 469	25 702		1997	
							1997	
/	5 200	/	1 986	6 317	2 191		Nov.	
/	2 850	/	1 362	4 985	1 951		Dez.	
							1998	
1 130	2 658	/	1 732	5 901	2 004		Jan.	
1 355	3 145	/	1 677	5 831	1 948		Feb.	
1 886	4 344	(198)	2 250	7 438	2 675		Mär.	
1 379	4 956	(207)	2 068	6 463	2 267		Apr.	
1 149	4 884	/	2 190	5 986	1 958		Mai	
1 474	5 539	(119)	1 961	6 816	2 386		Jun.	
1 389	6 446	/	2 011	6 493	2 504		Jul.	
1 272	5 252	/	1 857	6 050	2 143		Aug.	
1 349	5 976	/	2 038	6 549	2 297		Sep.	
1 446	5 794	/	2 029	7 668	2 767		Okt.	
(1 508)	4 856	/	2 229	6 852	2 265		Nov.	
15 336	53 849	1 735	22 042	72 044	25 214		Jan. - Nov.	
Vorjahreszeitraum in % period of the previous year								
-5,8	-2,9	10,1	-8,4	2,0	2,2		1996	
							1997	
X	-1,1	X	5,7	10,7	8,3		Nov.	
X	-16,5	X	-8,6	21,2	X		Dez.	
							1998	
-5,2	26,1	X	9,7	8,7	8,6		Jan.	
X	18,1	X	-3,4	1,7	-0,5		Feb.	
58,1	8,9	X	24,9	22,3	21,0		Mär.	
-37,8	-18,5	X	-6,9	-4,4	-7,5		Apr.	
-5,6	2,0	X	23,7	14,3	2,7		Mai	
21,3	-8,6	X	6,5	11,4	8,0		Jun.	
6,6	6,5	X	11,2	3,1	12,8		Jul.	
3,3	11,2	X	13,0	12,4	10,5		Aug.	
X	-1,2	X	3,7	0,6	-6,3		Sep.	
-5,6	1,8	X	-2,8	15,8	16,8		Okt.	
X	-6,6	X	12,2	8,5	3,4		Nov.	
X	0,8	X	7,8	8,4	6,2		Jan. - Nov.	

1 Güterverkehr
1.7 Rohrleitungen
Beförderung von Rohöl *)

Crude oil transported in pipelines

Jahr Year Monat Month	Beförderte Menge Goods transport			Beförderungsleistung Transport performance		
	insgesamt total	davon / of which		insgesamt total	davon / of which	
		innerdeutscher Verkehr national transport	grenzüberschreitender Empfang international transport		innerdeutscher Verkehr national transport	grenzüberschreitender Empfang international transport
	1 000 t / tons			Mill. tkm / Mio. ton-km		
1993	83 378	15 392	67 986	14 091	3 733	10 358
1994	87 437	15 905	71 532	15 080	3 864	11 216
1995	87 198	19 050	68 148	14 757	3 795	10 962
1996	89 365	20 756	68 609	14 500	4 254	10 246
1997	87 385	20 772	66 614	13 151	4 302	8 849
1998	90 717	22 042	68 675	14 849	4 440	10 409
1997						
Dez.	7 776	2 072	5 704	1 229	420	809
1998						
Jan.	7 521	1 878	5 643	1 141	393	748
Feb.	6 806	1 730	5 076	1 135	365	770
Mär.	7 566	2 006	5 560	971	247	725
Apr.	7 665	1 818	5 847	1 253	377	876
Mai	7 936	1 753	6 182	1 351	349	1 002
Jun.	7 248	1 706	5 542	1 215	378	837
Jul.	7 902	1 938	5 964	1 395	399	996
Aug.	7 945	1 906	6 039	1 365	409	956
Sep.	7 536	1 787	5 749	1 304	366	938
Okt.	8 010	1 896	6 114	1 355	396	959
Nov.	6 988	1 789	5 199	1 131	369	762
Dez.	7 594	1 833	5 761	1 234	394	840

Veränderung zum Vorjahreszeitraum in %
Change in % from the corresponding period of the previous year

1994	4,9	3,3	5,2	7,0	3,5	8,3
1995	-0,3	19,8	-4,7	-2,1	-1,8	-2,3
1996	2,5	9,0	0,7	-1,7	12,1	-6,5
1997	-2,2	0,1	-2,9	-9,3	1,1	-13,6
1998	3,8	6,1	3,1	12,9	3,2	17,6
1997						
Dez.	0,7	8,8	-1,9	2,8	9,3	-0,4
1998						
Jan.	1,0	9,8	-1,6	-1,6	11,9	-7,4
Feb.	-1,1	5,2	-3,1	5,9	3,6	7,1
Mär.	0,0	15,3	-4,6	-11,2	-28,2	-3,4
Apr.	7,0	37,7	0,1	12,1	17,8	9,9
Mai	5,3	2,7	6,1	22,1	-0,9	32,8
Jun.	8,8	0,9	11,4	15,9	12,7	17,4
Jul.	8,3	10,4	7,7	35,7	10,8	49,1
Aug.	7,0	2,3	8,5	28,0	15,0	34,5
Sep.	7,4	8,1	7,2	28,3	1,2	43,2
Okt.	7,3	2,3	9,0	28,4	4,2	42,0
Nov.	-2,3	1,6	-3,6	-2,5	-0,5	-3,5
Dez.	-2,3	-11,5	1,0	0,4	-6,3	3,8

*) Gemäß Eingang in den Raffinerien. / Deliveries to refineries.

Quelle: Bundesamt für Wirtschaft
Auskunft: Telefon 0611 / 75-2473

Statistisches Bundesamt, Verkehr aktuell 3/99

2 Personen

2.1 Öffentlicher Straßen

2.1.2 Fahrgäste im Linien

*Public road passenger
passengers in regular*

Jahr Year	Insgesamt (Deutschland)	Davon							
		Baden- Württemberg	Bayern	Berlin	Branden- burg	Bremen	Hamburg	Hessen	Mecklenburg- Vorpommern
Quartal Quarter	Total (Germany)	Baden- Württemberg	Bavaria	Berlin	Branden- burg	Bremen	Hamburg	Hesse	Mecklenburg- Western Pomerania
									Mill.
1991	7 775,0	761,2	1 014,9	945,5	201,7	117,0	366,5	454,0	170,4
1992	7 761,3	796,4	1 029,2	993,9	181,4	115,7	372,4	460,4	148,6
1993	7 835,2	817,2	1 071,0	982,9	171,3	114,1	381,5	462,0	156,5
1994	7 847,0	826,4	1 074,7	911,7	173,0	112,4	388,8	460,1	148,6
1995	7 794,7	850,3	1 086,1	844,7	172,7	112,2	390,5	451,1	146,4
1996	7 753,7	871,0	1 095,9	784,2	177,3	109,2	388,0	430,9	148,1
1997	7 759,5	876,7	1 102,6	756,8	174,3	120,2	387,0	438,8	143,1
1996									
1. Quartal	2 040,3	227,9	286,8	205,7	52,0	29,6	100,2	113,0	39,5
2. Quartal	1 914,0	214,4	268,3	195,9	45,9	26,7	92,4	106,2	37,3
3. Quartal	1 745,2	187,1	245,0	186,6	36,8	25,6	92,4	95,5	33,4
4. Quartal	2 054,0	241,6	295,9	196,0	42,5	27,5	102,9	116,2	37,8
1997									
1. Quartal	1 995,3	230,3	283,6	185,5	48,6	27,5	98,0	113,0	37,3
2. Quartal	1 930,0	214,4	275,7	188,6	44,1	26,2	94,4	110,7	37,7
3. Quartal	1 741,1	184,1	244,8	185,9	37,9	29,1	91,5	96,4	32,4
4. Quartal	2 093,2	247,9	298,5	196,9	43,7	37,4	103,2	118,7	35,7
1998									
1. Quartal	2 021,9	225,5	287,0	184,6	46,4	35,1	98,1	117,9	36,5
2. Quartal	1 900,1	210,9	265,5	177,9	44,4	34,7	95,3	109,8	35,6
3. Quartal	1 727,5	188,7	243,3	172,4	35,9	29,8	91,3	102,9	31,2
1 - 3. Quartal	5 649,5	625,1	795,8	534,9	126,6	99,6	284,6	330,6	103,3
									Veränderung zum Change in % from the corresponding
1992	-0,2	4,6	1,4	5,1	-10,0	-1,1	1,6	1,4	-12,8
1993	1,0	2,6	4,1	-1,1	-5,6	-1,4	2,4	0,3	5,3
1994	0,2	1,1	0,3	-7,2	1,0	-1,4	1,9	-0,4	-5,0
1995	-0,7	2,9	1,1	-7,3	-0,2	-0,2	0,4	-2,0	-1,5
1996	-0,5	2,4	0,9	-7,2	2,7	-2,7	-0,7	-4,5	1,1
1997	0,1	0,7	0,6	-3,5	-1,7	X	-0,2	1,8	-3,4
1997									
1. Quartal	-2,2	1,0	-1,1	-9,8	-6,7	-6,9	-2,3	-0,3	-5,5
2. Quartal	0,8	0,0	2,8	-3,7	-3,9	-1,8	2,1	4,2	1,0
3. Quartal	-0,2	-1,6	-0,1	-0,4	2,9	X	-1,0	0,9	-3,0
4. Quartal	1,9	2,6	0,9	0,5	2,8	X	0,3	2,2	-5,6
1998									
1. Quartal	1,3	-2,1	1,2	-0,5	-4,5	X	0,1	4,3	-2,5
2. Quartal	-1,5	-1,6	-3,7	-5,7	0,7	X	1,0	-0,8	-5,6
3. Quartal	-0,8	2,5	-0,6	-7,3	-5,3	2,4	-0,2	6,7	-3,7
1 - 3. Quartal	-0,3	-0,6	-1,0	-4,4	-3,1	X	0,3	3,3	-3,8

¹⁾ Ohne Taxi- und Mietwagenverkehr. / Excl. taxi and hired car transport.

Quelle: Statistisches Bundesamt
Auskunft: 0611 / 75-2848

verkehr

personenverkehr*)

verkehr nach Ländern

transport*)

transport by länder

Of which								Jahr Year
Nieder- sachsen	Nordrhein- Westfalen	Rheinland- Pfalz	Saarland	Sachsen	Sachsen- Anhalt	Schleswig- Holstein	Thüringen	Quartal Quarter
Lower Saxony	North Rhine- Westphalia	Rhineland- Palatinate	Saarland	Saxony	Saxony- Anhalt	Schleswig- Holstein	Thuringia	
<i>Mio.</i>								
495,8	1 661,9	220,5	72,4	614,4	258,8	174,5	245,4	1991
497,4	1 699,9	227,1	72,7	549,1	231,0	176,9	209,1	1992
499,8	1 788,1	241,6	74,7	480,1	215,0	180,0	199,4	1993
513,2	1 813,6	247,9	77,3	485,0	225,2	182,0	207,0	1994
489,7	1 806,7	244,8	83,3	499,3	222,3	188,4	205,9	1995
509,2	1 815,1	244,2	81,6	485,5	222,8	177,6	213,1	1996
525,3	1 831,1	248,4	88,0	477,1	222,1	166,7	201,3	1997
1996								
139,7	466,5	64,8	21,2	126,3	60,5	50,5	56,2	1. Quartal
124,3	450,1	60,7	20,3	121,4	55,2	42,2	52,9	2. Quartal
110,7	411,3	52,2	18,6	111,5	49,4	41,5	47,6	3. Quartal
134,5	487,2	66,5	21,5	126,3	57,8	43,4	56,4	4. Quartal
1997								
136,1	470,8	65,4	20,7	122,8	58,9	44,8	52,0	1. Quartal
125,2	455,9	63,1	19,9	121,5	58,1	41,4	53,1	2. Quartal
112,6	414,5	53,8	20,7	108,9	46,8	38,9	43,1	3. Quartal
151,4	489,9	66,1	26,7	123,9	58,3	41,7	53,1	4. Quartal
1998								
140,7	478,3	66,6	25,6	112,7	57,2	54,3	55,0	1. Quartal
129,1	443,9	63,4	24,3	107,0	55,6	49,2	53,9	2. Quartal
101,0	414,6	57,7	22,1	97,3	46,7	45,9	46,8	3. Quartal
370,8	1 336,8	187,7	72,0	317,1	159,5	149,4	155,8	1. - 3. Quartal
<i>Vorjahreszeitraum in %</i>								
<i>period of the previous year</i>								
0,3	2,3	3,0	0,4	-10,6	-10,7	1,4	-14,8	1992
0,5	5,2	6,3	2,7	-12,6	-7,0	1,8	-4,6	1993
2,7	1,4	2,6	3,6	1,0	4,8	1,1	3,8	1994
-4,6	-0,7	-1,3	7,8	2,9	-1,3	3,5	-0,6	1995
4,0	0,8	-0,3	-2,0	-2,8	0,2	-5,7	3,5	1996
3,2	0,9	1,7	X	-1,7	-0,3	-6,1	-5,5	1997
1997								
-2,5	0,9	1,0	-2,3	-2,7	-2,6	-11,4	-7,5	1. Quartal
0,7	1,3	3,9	-2,1	0,1	5,3	-1,8	0,3	2. Quartal
1,7	0,8	3,1	X	-2,4	-5,3	-6,3	-9,5	3. Quartal
12,6	0,6	-0,6	X	-1,9	0,9	-3,9	-5,9	4. Quartal
1998								
3,4	1,6	1,8	X	-8,6	-2,8	X	6,2	1. Quartal
3,1	-2,6	0,5	X	-11,9	-4,3	X	1,5	2. Quartal
-10,3	0,0	7,2	6,8	-10,7	-0,2	X	8,6	3. Quartal
-0,9	-0,3	3,0	X	-10,2	-2,6	X	5,1	1. - 3. Quartal

2 Personen
2.1 Öffentlicher Straßen
2.1.3 Beförderungsleistung

*Public road passenger
transport performance*

Jahr Year	Insgesamt (Deutschland)	Davon							
		Baden- Württemberg	Bayern	Berlin	Branden- burg	Bremen	Hamburg	Hessen	Mecklenburg- Vorpommern
Quartal Quarter	Total (Germany)	Baden- Württemberg	Bavaria	Berlin	Branden- burg	Bremen	Hamburg	Hesse	Mecklenburg- Western Pomerania
Mill									
1991	55 815,3	5 439,7	7 219,7	6 914,0	1 793,1	584,4	1 902,5	3 482,7	1 366,7
1992	53 186,9	5 654,6	7 315,9	6 301,6	1 389,4	578,7	1 934,1	3 837,1	1 052,3
1993	53 012,0	5 705,1	7 500,8	6 068,6	1 351,4	570,3	1 986,3	3 913,5	1 060,5
1994	52 303,6	5 734,9	7 423,5	4 916,8	1 450,5	568,4	2 037,2	3 894,3	1 007,5
1995	51 974,6	5 736,3	7 547,0	4 389,1	1 440,7	568,7	2 024,3	4 095,6	1 018,0
1996	51 932,0	5 778,1	7 586,4	4 255,2	1 420,6	553,1	2 019,5	4 066,8	1 069,9
1997	52 237,2	5 792,1	7 599,8	4 134,9	1 401,4	709,7	2 008,0	4 273,4	1 041,5
1996									
1. Quartal	13 722,0	1 526,6	1 997,7	1 117,6	395,5	148,4	519,8	1 083,3	281,1
2. Quartal	12 912,9	1 444,8	1 864,7	1 090,6	365,2	135,4	479,3	996,7	270,6
3. Quartal	11 608,1	1 213,0	1 657,9	996,1	301,2	126,8	479,5	906,3	239,1
4. Quartal	13 688,9	1 593,6	2 066,1	1 051,0	358,6	142,4	540,9	1 080,5	279,1
1997									
1. Quartal	13 471,5	1 521,8	1 946,0	1 004,5	379,7	146,8	508,5	1 123,7	271,7
2. Quartal	13 197,8	1 422,3	1 943,5	1 033,8	359,5	132,4	489,7	1 160,1	286,7
3. Quartal	11 625,3	1 207,0	1 645,7	1 033,4	302,9	185,5	474,9	992,3	225,2
4. Quartal	13 942,4	1 640,9	2 064,5	1 063,2	359,3	244,9	535,0	997,2	257,9
1998									
1. Quartal	13 571,9	1 478,8	1 987,5	1 009,5	376,6	222,9	511,5	979,0	262,8
2. Quartal	12 747,3	1 374,5	1 827,6	951,0	361,5	230,7	492,4	958,1	259,6
3. Quartal	11 403,6	1 193,5	1 617,8	902,9	279,2	192,5	479,4	981,0	226,7
1. - 3. Quartal	37 722,8	4 046,9	5 432,9	2 863,4	1 017,3	646,0	1 483,2	2 918,1	749,1
Veränderung zum Change in % from the corresponding									
1992	-4,7	4,0	1,3	-8,9	-22,5	-1,0	1,7	10,2	-23,0
1993	-0,3	0,9	2,5	-3,7	-2,7	-1,5	2,7	2,0	0,8
1994	-1,3	0,5	-1,0	-19,0	7,3	-0,3	2,6	-0,5	-5,0
1995	-0,6	0,0	1,7	-10,7	-0,7	0,1	-0,6	5,2	1,0
1996	-0,1	0,7	0,5	-3,1	-1,4	-2,7	-0,2	-0,7	5,1
1997	0,6	0,2	0,2	-2,6	-1,3	X	-0,6	5,1	-2,6
1997									
1. Quartal	-1,8	-0,3	-2,6	-10,1	-4,0	-1,1	-2,2	3,7	-3,4
2. Quartal	2,2	-1,6	4,2	-5,2	-1,6	-2,2	2,2	16,4	6,0
3. Quartal	0,1	-0,5	-0,7	3,7	0,6	X	-1,0	9,5	-5,8
4. Quartal	1,9	3,0	-0,1	1,2	0,2	X	-1,1	-7,7	-7,6
1998									
1. Quartal	0,8	-2,8	2,1	0,6	-0,8	X	0,6	-12,9	-3,0
2. Quartal	-3,5	-3,4	-6,0	-8,0	-0,6	X	0,6	-16,9	-9,6
3. Quartal	-1,9	-1,1	-1,7	-12,6	-7,8	3,8	0,9	-1,1	0,7
1. - 3. Quartal	-1,4	-2,5	-1,8	-6,8	-2,4	X	0,7	-10,9	-4,4

¹⁾ Ohne Taxi- und Mietwagenverkehr. / Excl. taxi and hired car transport.

Quelle: Statistisches Bundesamt
Auskunft: 0611 / 75-2848

verkehr

personenverkehr*)

im Linienverkehr nach Ländern

transport*)

in regular transport by länder

Of which								Jahr Year
Nieder- sachsen	Nordrhein- Westfalen	Rheinland- Pfalz	Saarland	Sachsen	Sachsen- Anhalt	Schleswig- Holstein	Thüringen	Quartal Quarter
Lower Saxony	North Rhine- Westphalia	Rhineland- Palatinate	Saarland	Saxony	Saxony- Anhalt	Schleswig- Holstein	Thuringia	
Mio. Pkm								
3 928,5	10 695,3	1 880,7	721,1	4 849,5	1 965,1	1 269,5	1 802,9	1991
3 894,6	10 610,3	1 900,4	678,2	3 522,7	1 728,6	1 305,3	1 483,1	1992
3 608,1	11 225,1	1 998,4	668,2	3 037,5	1 632,7	1 338,5	1 347,0	1993
3 630,8	11 346,3	2 131,3	693,2	3 034,4	1 639,8	1 396,5	1 398,3	1994
3 702,7	11 026,2	2 125,8	743,9	3 135,7	1 615,7	1 448,3	1 356,8	1995
3 837,7	11 198,1	2 140,9	718,9	2 900,2	1 623,3	1 374,2	1 389,1	1996
3 900,0	11 322,5	2 189,3	800,9	2 845,1	1 618,1	1 287,1	1 313,4	1997
								1996
1 050,6	2 863,8	566,8	188,7	787,2	441,5	385,3	368,1	1. Quartal
932,0	2 767,6	555,2	175,7	755,3	403,8	327,3	348,7	2. Quartal
855,6	2 544,1	449,6	159,4	689,9	357,8	321,4	310,4	3. Quartal
999,5	3 022,6	569,3	195,1	667,8	420,3	340,2	361,9	4. Quartal
								1997
1 025,6	2 956,9	579,2	184,1	743,2	395,2	344,9	339,7	1. Quartal
955,4	2 828,6	562,3	176,1	732,1	439,6	326,5	349,2	2. Quartal
829,0	2 524,9	461,0	192,9	625,4	348,9	298,0	278,3	3. Quartal
1 090,1	3 012,1	586,7	247,8	744,4	434,4	317,7	346,2	4. Quartal
								1998
1 070,6	2 961,6	602,4	227,8	719,8	424,8	369,5	366,7	1. Quartal
977,9	2 692,6	576,6	218,8	685,1	422,7	361,2	357,1	2. Quartal
735,9	2 490,5	522,9	199,2	605,4	342,7	329,6	304,6	3. Quartal
2 784,3	8 144,7	1 701,9	645,8	2 010,3	1 190,3	1 060,2	1 028,4	1. - 3. Quartal
Vorjahreszeitraum in % period of the previous year								
-0,9	-0,8	1,0	-5,9	-27,4	-12,0	2,8	-17,7	1992
-7,4	5,8	5,2	-1,5	-13,8	-5,5	2,5	-9,2	1993
0,6	1,1	6,7	3,7	-0,1	0,4	4,3	3,8	1994
2,0	-2,8	-0,3	7,3	3,3	-1,5	3,7	-3,0	1995
3,6	1,6	0,7	-3,4	-7,5	0,5	-5,1	2,4	1996
1,6	1,1	2,3	X	-1,9	-0,3	-6,3	-5,4	1997
								1997
-2,4	3,3	2,2	-2,4	-5,6	-10,5	-10,5	-7,7	1. Quartal
2,5	2,2	1,3	0,2	-3,1	8,9	-0,3	0,2	2. Quartal
-3,1	-0,8	2,5	X	-9,3	-2,5	-7,3	-10,3	3. Quartal
9,1	-0,3	3,1	X	11,5	3,4	-6,6	-4,3	4. Quartal
								1998
4,4	0,5	4,0	X	-3,2	7,5	7,1	7,5	1. Quartal
2,4	-5,2	2,5	X	-6,6	-3,8	10,6	2,4	2. Quartal
-11,2	-1,4	13,4	3,3	-3,2	-1,8	10,6	9,5	3. Quartal
-0,9	-1,5	6,2	X	-4,3	0,6	9,4	6,3	1. - 3. Quartal

2 Personenverkehr

2.2 Eisenbahn

2.2.1 Fahrgäste und Beförderungsleistungen im Nah- und Fernverkehr

Passengers transported and transport performance by rail by short and long distance transport

Jahr Year Monat Month	Nahverkehr / Short-distance transport			Fernverkehr / Long-distance transport		
	Fahrgäste ¹⁾ passengers	Beförderungs- leistung transport performance	mittlere Reiseweite average travelling distance	Fahrgäste passengers	Beförderungs- leistung transport performance	mittlere Reiseweite average travelling distance
	Mill. Mio.	Mill. Pkm Mio. Pkm	km km	Mill. Mio.	Mill. Pkm Mio. Pkm	km km
1995	1 517,0	32 680	21,5	139,0	30 944	222,6
1996	1 589,4	33 535	21,1	144,5	31 265	216,4
1997	1 589,9	33 031	20,8	145,4	30 989	213,1
1998	1 655,0	32 218	19,5	146,2	30 414	208,0
1997						
Dez.	131,3	2 662	20,3	12,8	3 241	253,2
1998						
Jan.	134,0	2 622	19,6	11,2	2 220	198,2
Feb.	133,7	2 435	18,2	10,8	2 087	193,2
Mär.	134,9	2 634	19,5	12,6	2 523	200,2
Apr.	133,8	2 511	18,8	11,7	2 417	206,6
Mai	140,8	2 747	19,5	12,7	2 704	212,9
Jun.	138,3	2 680	19,4	11,8	2 623	222,3
Jul.	134,8	2 653	19,7	12,8	2 660	207,8
Aug.	134,0	2 605	19,4	10,8	2 396	221,9
Sep.	144,9	2 853	19,7	12,2	2 778	227,7
Okt.	149,6	2 925	19,5	13,4	2 737	204,3
Nov.	142,4	2 780	19,5	12,5	2 402	192,2
Dez.	134,0	2 772	20,7	13,7	2 868	209,3

Veränderung zum Vorjahreszeitraum in %
Change in % from the corresponding period of the previous year

1996	4,8	2,6	-2,1	4,0	1,0	-2,8
1997	0,0	-1,5	-1,4	0,6	-0,9	-1,5
1998	-3,2	-2,5	-6,3	0,6	-1,9	-2,4
1997						
Dez.	19,6	1,1	-15,5	-3,0	3,8	7,0
1998						
Jan.	-7,5	-5,9	1,7	-5,9	-11,6	-6,0
Feb.	-5,4	-9,8	-4,6	-3,6	-7,6	-4,2
Mär.	-4,1	-1,6	2,6	0,0	-3,0	-3,0
Apr.	-7,2	-10,0	-3,0	2,6	2,5	-0,2
Mai	-2,2	-1,1	1,2	14,4	16,3	1,9
Jun.	-4,3	-5,2	-0,9	-12,6	-6,4	6,9
Jul.	-5,1	-3,8	1,4	2,4	2,5	0,4
Aug.	-2,2	-2,5	-0,3	-7,7	-0,8	7,7
Sep.	3,6	3,4	-0,2	0,0	5,2	5,2
Okt.	3,0	2,7	-0,3	8,1	1,5	-6,0
Nov.	-1,7	0,0	1,7	3,3	-5,7	-8,7
Dez.	-4,8	4,1	9,5	7,0	-11,5	-17,3

¹⁾ Ab Januar 1998 einschl. Doppelzählungen des Umsteigeverkehrs; die hier angelisteten Vorjahreswerte beinhalten diese Doppelzählungen nicht - die Veränderungsdaten ab Januar beziehen sich indessen auf hier nicht dargestellte Werte einschl. Doppelzählungen des Umsteigeverkehrs.

¹⁾ Since January 1998 including double countings of transfer-tickets, which are excluded in the figures of 1995, 1996 and 1997 - but please consider that the rate of change from January on refer to figures including double countings, which are not listed here.

2 Personenverkehr
2.3 Luftverkehr
2.3.1 Fluggäste nach Hauptverkehrsrelationen
Air passenger transport by main traffic relations

Jahr Year	Insgesamt Total	Davon Of whom					ungebrochener Durchgangs- verkehr direct transit
		innerdeutscher Verkehr ¹⁾ national transport ¹⁾	grenzüberschreitender Verkehr international transport				
			zusammen total	Einsteiger passengers embarked	Aussteiger passengers disembarked		
Monat Month							
1 000							
1991	62 470	13 160	48 675	24 224	24 451	635	
1992	71 031	13 812	56 608	28 165	28 443	610	
1993	76 781	14 585	61 483	30 580	30 903	712	
1994	83 015	14 787	67 453	33 550	33 903	774	
1995	90 047	16 140	73 110	36 384	36 726	797	
1996	93 163	15 918	76 477	38 065	38 412	768	
1997	99 285	16 830	81 721	40 674	41 046	734	
1998	103 965	17 962	85 312	42 646	42 666	691	
1997							
Dez.	6 196	1 259	4 874	2 564	2 310	64	
1998							
Jan.	6 246	1 243	4 939	2 327	2 612	65	
Feb.	6 216	1 312	4 846	2 483	2 363	58	
Mär.	7 933	1 590	6 284	3 204	3 080	59	
Apr.	8 481	1 438	6 995	3 474	3 522	47	
Mai	9 335	1 563	7 719	3 993	3 725	53	
Jun.	9 611	1 589	7 963	3 930	4 033	60	
Jul.	10 071	1 525	8 478	4 592	3 887	67	
Aug.	10 868	1 420	9 382	4 532	4 850	67	
Sep.	10 545	1 649	8 837	4 285	4 553	59	
Okt.	10 310	1 658	8 600	4 132	4 468	51	
Nov.	7 698	1 633	6 015	2 949	3 066	50	
Dez.	6 651	1 342	5 253	2 745	2 508	55	

Veränderung zum Vorjahreszeitraum in %
Change in % from the corresponding period of the previous year

1992	13,7	5,0	16,3	16,3	16,3	-3,9
1993	8,1	5,6	8,6	8,6	8,6	16,7
1994	8,1	1,4	9,7	9,7	9,7	8,7
1995	8,5	9,1	8,4	8,4	8,3	2,9
1996	3,5	-1,4	4,6	4,6	4,6	-3,7
1997	6,6	5,7	6,9	6,9	6,9	-4,4
1998	4,7	6,7	4,4	4,8	3,9	-5,9
1997						
Dez.	4,1	7,1	3,4	16,5	-8,0	-1,4
1998						
Jan.	4,3	4,6	4,2	6,5	2,2	4,4
Feb.	5,7	5,8	5,7	5,4	5,9	7,0
Mär.	2,2	18,8	-1,2	-5,0	3,1	0,7
Apr.	6,2	-0,8	7,9	11,7	4,3	-2,3
Mai	4,6	13,8	3,0	4,7	1,2	-3,3
Jun.	6,2	4,8	6,6	5,8	7,4	-6,8
Jul.	3,7	10,4	2,7	2,8	2,6	-7,6
Aug.	2,5	4,3	2,3	2,2	2,4	-6,8
Sep.	3,9	4,5	3,8	5,3	2,6	-4,9
Okt.	5,0	3,4	5,5	6,6	4,5	-15,7
Nov.	6,9	7,5	7,0	8,9	5,3	-18,7
Dez.	7,3	6,6	7,8	7,1	8,6	-13,3

¹⁾ Einsteiger=Aussteiger / passengers embarked=passengers disembarked

Quelle: Statistisches Bundesamt
Auskunft: Telefon 0611 / 75-2736

Statistisches Bundesamt, Verkehr aktuell 3/99

2. Personen

2.3 Luft

2.3.2 Einsteiger von deutschen Flughäfen

Air transport of passengers by selected
Number of

Jahr Year Monat Month	Europa insgesamt total	EU zusammen	darunter					darunter	
			Schweden	Dänemark	Groß- britannien	Niederlande	Belgien	Frankreich	
									1 000
1991	18 099	14 068	231	388	2 505	601	336	1 218	
1992	20 671	15 551	233	435	2 703	648	364	1 336	
1993	22 648	16 749	262	472	2 913	760	418	1 370	
1994	25 072	18 881	293	501	3 072	802	459	1 541	
1995	27 425	20 285	334	566	3 278	868	532	1 666	
1996	28 835	21 168	331	613	3 432	887	536	1 833	
1997	30 937	22 610	367	667	3 502	1 038	686	2 081	
1998	32 623	24 183	463	706	3 643	1 090	784	2 222	
1997									
Dez.	1 846	1 352	26	47	247	79	55	148	
1998									
Jan.	1 662	1 271	27	47	238	74	50	135	
Feb.	1 830	1 391	28	52	240	79	51	150	
Mär.	2 387	1 807	37	62	298	95	70	189	
Apr.	2 684	2 057	41	51	309	87	69	200	
Mai	3 198	2 422	48	50	312	96	71	205	
Jun.	3 116	2 270	47	66	321	86	70	182	
Jul.	3 614	2 490	42	64	357	94	64	196	
Aug.	3 542	2 511	41	65	334	101	59	185	
Sep.	3 365	2 559	41	70	351	97	80	225	
Okt.	3 152	2 361	41	70	336	103	77	220	
Nov.	2 110	1 570	39	60	275	87	64	172	
Dez.	1 965	1 474	31	48	272	90	59	162	
									Veränderung zum Change in % from the corresponding
1992	14,2	10,5	0,8	12,3	7,9	7,9	8,3	9,7	
1993	9,6	7,7	12,4	8,4	7,8	17,2	14,8	2,6	
1994	10,7	12,7	12,1	6,1	5,5	5,5	9,8	12,5	
1995	9,4	7,4	14,1	13,1	6,7	8,2	15,8	8,1	
1996	5,1	4,4	-0,9	8,3	4,7	2,2	0,9	10,0	
1997	7,3	6,8	10,7	8,8	2,0	17,0	27,9	13,5	
1998	5,4	7,0	26,3	5,8	4,0	5,0	14,3	6,8	
1997									
Dez.	5,2	6,5	19,0	14,1	0,7	11,0	24,1	15,7	
1998									
Jan.	9,8	10,3	15,9	10,5	9,1	5,4	19,4	6,3	
Feb.	9,0	9,4	17,8	13,4	3,0	8,1	13,4	11,6	
Mär.	-4,0	-2,0	17,7	13,1	-4,0	9,2	18,7	3,5	
Apr.	14,4	17,1	38,8	-4,4	11,3	-1,7	23,2	20,3	
Mai	5,3	6,7	61,4	-8,5	5,6	2,3	23,7	10,3	
Jun.	5,7	6,8	24,8	2,3	1,4	4,1	17,6	-4,1	
Jul.	3,4	4,7	43,4	3,3	4,5	5,7	15,1	6,6	
Aug.	2,1	2,9	23,4	5,0	-3,0	6,0	8,0	2,0	
Sep.	5,9	7,4	17,5	11,0	6,9	0,7	7,8	7,1	
Okt.	5,8	7,4	18,4	12,1	2,8	4,6	9,5	5,9	
Nov.	7,6	9,2	17,9	8,8	4,8	3,9	10,0	5,2	
Dez.	6,4	9,0	18,2	2,9	9,9	13,9	8,6	9,7	

^{*)} Ohne innerdeutschen Luftverkehr. / Without air transport within Germany.

¹⁾ 1991 ehemalige Sowjetunion. / 1991 former Sovietunion.

verkehr

verkehr

nach ausgewählten europäischen Ländern *)

European countries (flight stage destination)
passengers embarking

of which									Jahr Year
of which					Schweiz	Türkei	Russland ¹⁾	Monat Month	
Osterreich	Portugal	Spanien	Italien	Griechenland					
1 000									
657	506	4 597	1 196	1 440	939	1 565	389	1991	
767	576	4 913	1 291	1 863	973	2 257	395	1992	
777	548	5 373	1 364	2 047	975	2 515	501	1993	
840	688	6 245	1 537	2 410	975	2 491	497	1994	
906	826	6 759	1 798	2 184	1 063	3 231	524	1995	
951	869	7 130	1 913	2 090	1 058	3 611	586	1996	
1 006	875	7 447	2 087	2 243	1 203	3 943	597	1997	
1 117	918	8 003	2 291	2 271	1 360	3 728	614	1998	
									1997
75	45	411	128	50	92	187	45	Dez.	
									1998
71	34	382	130	47	90	123	40	Jan.	
80	43	457	133	38	96	149	38	Feb.	
95	67	600	180	61	125	211	46	Mär.	
92	92	691	216	151	116	250	45	Apr.	
100	91	836	238	314	115	335	62	Mai	
95	83	742	205	303	118	400	67	Jun.	
96	107	821	216	358	112	598	84	Jul.	
95	110	874	214	361	113	520	79	Aug.	
108	107	842	247	328	125	370	46	Sep.	
105	91	812	230	220	130	393	36	Okt.	
96	45	496	150	39	116	200	34	Nov.	
84	48	450	133	49	105	180	37	Dez.	
Vorjahreszeitraum in % period of the previous year									
16,9	13,9	6,9	8,0	29,4	3,6	44,2	1,5	1992	
1,2	-4,9	9,4	5,6	9,9	0,2	11,5	27,0	1993	
8,2	25,7	16,2	12,7	17,7	0,1	-0,9	-0,8	1994	
7,8	20,0	8,2	17,0	-9,4	9,0	29,7	5,4	1995	
5,0	5,3	5,5	6,4	-4,3	-0,5	11,8	11,9	1996	
5,7	0,7	4,4	9,1	7,3	13,7	9,2	1,9	1997	
11,0	4,9	7,5	9,8	1,3	13,0	-5,5	2,9	1998	
									1997
7,9	-1,1	1,3	11,0	12,3	13,4	-7,1	3,4	Dez.	
									1998
3,1	14,7	12,7	13,5	5,4	8,6	7,0	6,2	Jan.	
11,7	8,8	8,6	13,8	10,4	14,6	-0,3	9,2	Feb.	
12,8	-13,1	-7,7	1,1	-27,7	19,0	-28,9	3,5	Mär.	
6,4	20,1	20,3	16,4	31,1	18,2	-1,8	12,7	Apr.	
19,3	-4,9	7,9	7,3	-1,9	18,1	-12,3	24,2	Mai	
6,9	6,0	9,3	10,1	8,9	14,5	-4,1	12,7	Jun.	
14,5	2,8	2,7	11,8	-2,1	14,8	-5,3	18,3	Jul.	
9,6	6,0	3,7	9,4	-2,8	9,7	-5,9	10,6	Aug.	
12,4	16,2	8,2	11,8	-0,1	5,4	-1,3	-12,7	Sep.	
9,7	-0,6	9,0	11,2	5,5	8,2	2,8	-21,6	Okt.	
12,9	7,8	14,0	7,0	-0,7	13,4	-1,0	-21,2	Nov.	
12,3	6,2	9,5	4,5	-1,7	14,1	-3,4	-18,5	Dez.	

2. Personen

2.3 Luft

2.3.3 Einsteiger von deutschen Flughäfen

*Air transport of passengers by selected
Number of*

Jahr Year Monat Month	Insgesamt <i>total</i>	Davon						
		Afrika zusammen	darunter / of which		Amerika zusammen	darunter / of which		
			Tunesien	Agypten		USA	Kanada	Domenik. Republik
1 000								
1991	6 125	1 092	410	194	3 282	2 484	290	102
1992	7 495	1 577	678	359	3 841	2 909	347	129
1993	7 932	1 621	737	270	4 039	2 894	411	234
1994	8 478	1 819	869	252	4 136	2 882	443	273
1995	8 959	1 850	850	304	4 418	3 064	438	342
1996	9 231	1 928	824	408	4 517	3 119	443	330
1997	9 737	2 056	876	455	4 730	3 282	445	325
1998	10 023	1 917	913	312	5 044	3 380	512	372
1997								
Dez.	718	127	49	16	348	223	24	38
1998								
Jan.	665	100	30	10	325	204	23	34
Feb.	654	114	43	13	304	193	20	31
Mär.	817	151	70	18	389	263	28	33
Apr.	789	156	79	22	394	276	30	34
Mai	796	140	73	19	441	310	48	28
Jun.	815	142	79	17	459	316	62	25
Jul.	978	179	96	23	531	358	77	30
Aug.	990	195	106	30	520	344	77	32
Sep.	920	184	98	27	469	323	53	26
Okt.	980	215	110	43	463	322	44	26
Nov.	839	189	81	46	377	237	24	38
Dez.	780	151	46	43	372	234	26	37
Veränderung zum Change in % from the corresponding								
1992	22,4	44,4	65,4	85,4	17,0	17,1	19,7	27,1
1993	5,8	2,8	8,8	-24,8	5,1	-0,5	18,2	81,1
1994	6,9	12,2	17,9	-6,8	2,4	-0,4	8,0	16,6
1995	5,7	1,7	-2,1	20,8	6,8	6,3	-1,1	25,5
1996	3,0	4,2	-3,1	34,4	2,2	1,8	1,1	-3,5
1997	5,5	6,6	6,3	11,4	4,7	5,2	0,6	-1,5
1998	2,9	-6,8	4,2	-31,5	6,6	3,0	14,9	14,3
1997								
Dez.	-5,0	-17,9	8,2	-65,3	-0,4	-4,8	24,7	19,8
1998								
Jan.	-1,0	-21,3	2,8	-71,4	5,0	0,8	26,5	22,9
Feb.	-3,5	-22,6	5,0	-70,6	3,6	1,4	16,3	14,3
Mär.	-8,0	-26,7	-10,0	-68,4	-2,1	-6,7	9,7	16,2
Apr.	3,5	-4,4	25,5	-48,5	8,5	3,8	18,0	32,9
Mai	2,0	-15,5	-4,8	-53,2	9,0	4,2	13,1	26,1
Jun.	6,2	-0,4	14,8	-41,7	12,5	7,9	24,0	23,6
Jul.	0,7	-12,2	-0,4	-36,4	4,9	0,0	18,8	18,0
Aug.	2,8	-6,8	-0,7	-23,3	6,9	2,5	13,2	22,3
Sep.	3,0	-7,6	3,0	-35,6	4,8	4,0	-3,9	2,1
Okt.	9,0	1,0	2,9	-3,4	9,7	7,0	22,0	5,5
Nov.	12,4	25,1	27,0	69,9	9,6	6,3	26,6	5,4
Dez.	8,7	18,7	-6,3	176,4	7,0	4,9	10,5	-3,4

Quelle: Statistische Bundesamt
Auskunft: 0611 / 75-2736

Statistisches Bundesamt, Verkehr aktuell 3/99

verkehr

verkehr

nach ausgewählten außereuropäischen Ländern

non european countries (flight stage destination)

passengers embarking

Of which								Jahr Year — Monat Month
Asien zusammen	darunter / of which						Australien Ozeanien	
	Israel	Japan	China	Thailand	Singapur	Indien		

1 000

1 688	165	200	67	219	107	195	63	1991
1 998	237	217	85	233	136	220	79	1992
2 198	254	238	93	273	170	210	74	1993
2 456	267	282	103	312	184	234	66	1994
2 631	285	307	118	319	203	263	60	1995
2 743	286	326	131	324	231	281	42	1996
2 906	279	381	160	344	235	288	45	1997
3 020	285	383	195	379	275	291	42	1998
								1997
238	16	28	11	34	17	27	4	Dez.
								1998
235	14	32	12	38	18	29	6	Jan.
231	16	27	11	36	19	23	5	Feb.
274	24	35	17	34	20	23	3	Mär.
236	28	27	16	28	22	19	3	Apr.
212	24	30	17	24	19	19	2	Mai
211	20	32	14	21	20	22	3	Jun.
264	25	36	20	28	28	27	3	Jul.
273	35	33	17	29	26	21	3	Aug.
264	26	35	19	29	27	24	3	Sep.
298	35	37	21	34	31	28	4	Okt.
269	20	31	18	39	24	29	4	Nov.
253	19	27	13	38	22	29	4	Dez.

Vorjahreszeitraum in %
period of the previous year

18,4	43,4	8,9	26,7	6,4	27,8	12,8	25,1	1992
10,1	6,9	9,8	9,0	16,9	24,9	-4,6	-6,4	1993
11,7	5,4	18,3	11,4	14,5	8,1	11,5	-10,5	1994
7,1	6,8	8,8	13,8	2,0	10,3	12,3	-8,4	1995
4,3	0,4	6,3	10,9	1,8	14,0	6,6	-29,8	1996
5,9	-2,7	16,9	22,3	6,1	1,5	2,5	6,4	1997
3,9	2,2	0,5	22,3	9,9	17,4	1,3	-6,3	1998
								1997
-3,1	-11,6	6,4	20,3	4,4	-6,9	-17,1	-14,1	Dez.
								1998
2,0	-9,0	3,7	41,0	11,3	-7,4	89,1	3,9	Jan.
-0,1	-25,1	7,9	26,5	9,8	4,7	3,7	-7,0	Feb.
-2,3	-26,9	4,7	12,9	5,4	-1,0	-30,5	-23,2	Mär.
1,5	2,2	-1,9	30,3	6,6	17,3	-29,5	-4,1	Apr.
2,4	-10,0	0,8	22,1	12,1	10,9	-30,8	-5,7	Mai
-1,1	12,8	-2,3	13,6	0,1	8,6	26,7	-19,5	Jun.
2,9	12,5	0,9	53,6	-1,4	23,8	19,9	-10,8	Jul.
2,9	15,8	-3,2	11,6	3,3	28,1	-3,7	27,4	Aug.
8,5	6,2	-0,5	20,4	17,7	23,9	10,7	-2,7	Sep.
14,4	33,0	0,3	20,8	17,6	34,1	5,5	2,6	Okt.
9,1	6,3	-1,1	13,4	23,9	36,9	4,4	-15,7	Nov.
6,0	18,9	-1,3	15,0	10,5	26,0	6,1	-3,0	Dez.

2 Personen

2.3 Luft

2.3.4 Ein- und Aussteiger nach

*Air transport of passengers
Number of passengers*

Jahr Year	Insgesamt	Darunter							
		Frankfurt	München	Düsseldorf	Berlin ¹⁾ (Tegel)	Hamburg	Stuttgart	Köln / Bonn	Hannover
Monat Month	Total								
									1 000
1991	77 529	27 272	10 611	11 137	6 763	6 351	4 140	2 979	2 759
1992	86 756	30 085	11 798	12 076	6 595	6 779	4 674	3 419	2 995
1993	93 440	31 767	12 469	12 873	6 963	7 241	5 059	3 785	3 295
1994	100 302	34 376	13 198	13 794	7 243	7 565	5 458	3 888	3 762
1995	108 862	37 401	14 561	14 920	8 168	8 065	5 041	4 645	4 096
1996	111 781	38 022	15 366	14 183	8 260	8 074	6 326	5 112	4 282
1997	119 376	39 613	17 575	15 338	8 606	8 512	6 735	5 220	4 667
1998	125 199	42 078	19 052	15 609	8 788	8 957	7 077	5 293	4 723
1997									
Dez.	7 751	2 718	1 221	927	582	556	423	327	245
1998									
Jan.	7 749	2 774	1 213	924	550	546	410	328	261
Feb.	7 834	2 668	1 247	919	600	575	424	340	250
Mär.	9 856	3 323	1 503	1207	728	760	530	421	423
Apr.	10 231	3 473	1 565	1253	733	744	561	389	426
Mai	11 149	3 691	1 657	1446	779	797	670	459	400
Jun.	11 377	3 815	1 708	1494	752	763	686	511	405
Jul.	11 804	3 929	1 692	1554	808	835	648	505	491
Aug.	12 468	4 137	1 834	1540	800	835	750	512	487
Sep.	12 456	4 038	1 895	1634	833	865	752	534	477
Okt.	12 350	4 000	1 786	1615	855	931	693	550	516
Nov.	9 658	3 291	1 592	1089	729	710	523	406	328
Dez.	8 266	2 939	1 361	935	621	596	429	337	261
									Veränderung zum Change in % from the corresponding
1992	11,9	10,3	11,2	8,4	-2,5	6,7	12,9	14,8	8,6
1993	7,7	5,6	5,7	6,6	5,6	6,8	8,2	10,7	10,0
1994	7,3	8,2	5,8	7,2	4,0	4,5	7,9	2,7	14,2
1995	8,5	8,8	10,3	8,2	12,8	6,6	-7,6	19,5	8,9
1996	2,7	1,7	5,5	-4,9	1,1	0,1	25,5	10,0	4,5
1997	6,8	4,2	14,4	8,1	4,2	5,4	6,5	2,1	9,0
1998	4,9	6,2	8,4	1,8	2,1	5,2	5,1	1,4	1,2
1997									
Dez.	-28,3	3,3	11,8	4,8	2,1	6,5	6,9	1,3	-1,5
1998									
Jan.	4,5	3,9	8,3	3,9	1,1	5,7	5,7	-1,9	1,9
Feb.	6,0	5,5	8,3	3,3	6,0	6,0	8,6	1,5	1,2
Mär.	4,3	2,9	10,5	3,9	-3,0	9,6	11,3	6,7	-4,8
Apr.	5,4	7,1	10,9	1,3	5,5	3,5	5,4	-8,2	-2,8
Mai	5,8	8,4	5,3	0,9	7,6	7,4	4,9	3,4	-4,2
Jun.	5,3	9,7	9,4	4,0	-6,2	-3,6	8,8	7,0	3,7
Jul.	3,8	6,1	9,3	-0,4	2,2	2,9	9,0	-1,2	2,6
Aug.	2,5	3,5	4,7	-1,8	7,4	5,8	-0,7	-6,6	-0,9
Sep.	3,7	4,1	6,3	2,0	-1,3	5,1	2,3	5,2	1,0
Okt.	5,1	7,6	5,8	3,9	-2,0	7,9	3,7	6,0	9,4
Nov.	7,0	8,2	13,0	0,8	5,6	7,0	4,1	2,4	3,8
Dez.	6,6	8,1	11,5	0,8	6,7	7,1	1,4	3,3	6,4

¹⁾ 1991 einschl. Berlin - Tempelhof./1991 incl. Berlin-Tempelhof.

Quelle: Statistisches Bundesamt
Auskunft: Telefon 0611/75-2736

verkehr
verkehr
ausgewählten Flughäfen

by selected airports
embarking and disembarking

Of which									Jahr Year
Nürnberg	Leipzig	Berlin (Schönefeld)	Dresden	Bremen	Münster / Osnabrück	Berlin (Tempelhof)	Saarbrücken	Erfurt	Monat Month
1 000									
1 399	619	892	580	1 018	263		246		1991
1 627	1 010	1 374	977	1 149	398		277	71	1992
1 775	1 429	1 539	1 255	1 260	489	1 103	284	162	1993
1 812	1 806	1 798	1 424	1 325	601	1 023	272	246	1994
2 160	1 978	1 821	1 598	1 446	845	752	342	261	1995
2 137	2 052	1 746	1 603	1 546	962	704	354	265	1996
2 332	2 133	1 868	1 621	1 579	1 042	873	366	304	1997
2 430	1 985	1 852	1 630	1 683	1 194	940	380	298	1998
1997									
139	94	91	93	98	53	78	16	8	Dez.
1998									
132	101	94	91	98	52	71	14	11	Jan.
148	112	101	98	102	55	74	15	13	Feb.
171	119	114	112	137	76	89	19	15	Mär.
178	149	164	127	144	98	80	28	19	Apr.
216	192	158	152	149	119	86	41	30	Mai
237	192	128	154	148	119	85	43	30	Jun.
214	194	235	161	158	127	76	41	31	Jul.
280	263	280	180	155	133	77	49	54	Aug.
261	224	180	174	170	136	86	47	35	Sep.
228	216	196	170	176	138	83	48	34	Okt.
202	130	108	118	135	79	70	21	16	Nov.
162	92	92	93	109	63	62	15	11	Dez.
Vorjahreszeitraum in % period of the previous year									
16,3	X	X	X	12,8	51,1	X	12,6	X	1992
9,1	41,5	12,1	28,5	9,6	22,9	34,0	2,6	126,8	1993
2,0	26,4	16,8	13,5	5,2	22,9	-7,3	-4,2	52,4	1994
19,3	9,5	1,3	12,2	9,1	40,5	-26,5	25,7	6,1	1995
-1,1	3,7	-4,1	0,3	6,9	13,8	-6,4	3,5	1,6	1996
9,1	3,9	7,0	1,1	2,2	8,4	24,0	3,5	14,6	1997
4,2	-7,0	-0,9	0,6	6,5	14,5	7,7	3,8	-2,0	1998
1997									
8,1	-9,7	-5,4	-2,5	1,2	13,4	51,0	37,3	-7,9	Dez.
1998									
1,3	-3,2	-2,7	-2,3	4,5	2,9	45,7	8,8	11,0	Jan.
10,5	-5,9	3,3	2,4	6,0	6,7	52,0	-5,8	13,7	Feb.
5,3	-15,1	-28,0	1,9	10,2	7,8	50,0	-5,6	-16,3	Mär.
1,4	-5,2	36,0	-0,9	1,3	12,0	19,3	-6,3	-9,7	Apr.
0,3	-2,0	9,3	6,3	4,2	19,6	17,5	4,0	-4,7	Mai
8,7	-3,8	-29,0	-3,9	8,8	21,6	4,4	17,7	-6,1	Jun.
2,1	-16,2	-8,2	-5,2	5,8	4,6	2,7	14,8	-21,0	Jul.
-8,1	-4,4	22,4	5,8	2,2	12,3	1,8	-2,6	-0,8	Aug.
0,7	-1,9	4,6	4,8	8,8	17,1	-4,1	3,2	-0,6	Sep.
4,8	-12,9	-7,6	-3,4	6,6	22,7	-8,6	6,5	7,4	Okt.
22,4	-6,3	0,0	1,5	11,0	22,0	-18,8	9,6	27,3	Nov.
16,5	-2,6	1,3	0,5	11,1	18,9	-19,6	-9,8	32,8	Dez.

3. Straßenverkehrsunfälle

Road traffic accidents

Jahr Year Monat Month	Polizeilich erfaßte Unfälle Accidents reported to the police						Getötete je 1 Mill. Einwohner persons killed per 1 mio. inhabitants
	insgesamt total	darunter mit Personenschaden of which accidents involving personal injury		Verunglückte / casualty			
		insgesamt total	darunter / of which innerorts inside built-up areas	insgesamt total	darunter / of whom		
					Schwerverletzte persons seriously injured	Getötete persons killed	
Anzahl / Number							
1991	2 311 466	385 147	245 617	516 835	131 093	11 300	141
1992	2 384 579	395 462	254 844	527 428	130 351	10 631	132
1993	2 345 396	385 384	242 974	515 540	125 854	9 949	123
1994	2 270 818	392 754	248 995	526 229	126 723	9 814	121
1995	2 238 301	388 003	246 617	521 595	122 973	9 454	116
1996	2 269 570	373 082	236 009	501 916	116 456	8 758	107
1997	2 232 379	380 835	243 171	509 643	115 414	8 549	104
1998 ¹⁾	2 251 828	377 660	...	505 410	...	7 772	95
1997							
Dez.	196 304	27 168	17 153	37 399	8 087	717	X
1998							
Jan.	172 855	26 431	16 452	35 737	8 076	623	X
Feb.	154 382	23 618	14 681	31 758	6 937	538	X
Mär.	181 318	28 305	17 948	38 106	7 970	617	X
Apr.	177 302	29 675	19 384	39 958	8 529	591	X
Mai	188 518	37 268	24 614	49 000	10 968	725	X
Jun.	184 587	35 820	23 555	47 414	10 435	682	X
Jul.	187 579	35 895	22 796	48 128	10 602	736	X
Aug.	178 926	34 804	21 751	46 509	10 727	744	X
Sep.	190 785	34 447	22 319	45 712	9 481	639	X
Okt.	211 764	33 798	21 897	45 393	9 273	670	X
Nov.	212 389	29 604	...	39 515	...	574	X
Dez.	212 658	27 798	...	37 766	...	578	X
Jan. - Okt.	1 828 016	320 061	205 397	427 715	92 998	6 565	X
Jan. - Dez.	2 253 063	377 463	...	504 996	...	7 717	X

Veränderung zum Vorjahreszeitraum in % Change in % from the corresponding period of the previous year

1992	3,2	2,7	3,8	2,0	-0,6	-5,9	-6,4
1993	-1,6	-2,5	-4,7	-2,3	-3,4	-6,4	-6,8
1994	-3,2	1,9	2,5	2,1	0,7	-1,4	-1,6
1995	-1,4	-1,2	-1,0	-0,9	-3,0	-3,7	-4,1
1996	1,4	-3,8	-4,3	-3,8	-5,3	-7,4	-7,8
1997	-1,6	2,1	3,0	1,5	-0,9	-2,4	-2,8
1998	0,9	-0,8	...	-0,8	...	-9,1	-8,7
1997							
Dez.	-2,5	2,0	5,3	3,5	0,4	12,9	X
1998							
Jan.	-7,8	11,3	15,6	10,9	10,9	15,4	X
Feb.	-2,5	-1,1	-0,2	-0,9	-3,0	-6,4	X
Mär.	5,3	-0,1	2,2	-1,8	-10,0	-4,9	X
Apr.	-4,6	-2,7	-2,6	-1,5	-5,4	-14,1	X
Mai	-0,5	5,7	7,6	4,5	-0,8	0,7	X
Jun.	-5,2	-6,4	-7,1	-6,5	-7,9	-13,1	X
Jul.	-1,6	-4,4	-5,2	-4,0	-6,2	-2,4	X
Aug.	-0,2	-6,2	-8,1	-5,9	-9,2	-13,4	X
Sep.	3,9	-3,2	-4,5	-1,7	-11,0	-18,8	X
Okt.	1,9	-2,0	0,3	-1,9	-10,0	-17,2	X
Nov.	13,8	2,1	...	2,3	...	-13,8	X
Dez.	8,3	2,3	...	1,0	...	-19,4	X
Jan. - Okt.	-1,2	-1,4	-1,0	-1,4	-5,8	-8,4	X
Jan. - Dez.	0,9	-0,9	...	-0,9	...	-9,7	X

Quelle: Statistisches Bundesamt
Auskunft: Telefon 0611 / 75-2498

1) Einschl. Nachmeldungen, nach Monaten noch nicht aufteilbar.

Statistisches Bundesamt, Verkehr aktuell 3/99

4 Kraftfahrzeuge

4.1 Bestand an Kraftfahrzeugen und Kraftfahrzeuganhängern

Motor vehicles and trailers in use

Stichtag Reference	Kraftfahrzeuge zusammen Motor vehicles total	Davon / Of which						Kraftfahrzeuganhänger Trailers
		Kraft- räder motor cycles	Personen- kraftwagen ¹⁾ passenger cars	Last- kraftwagen lorries	Kraftomni- busse einschl. Obusse motor buses including trolley buses	Zug- maschinen road tractors	übrige Kraftfahr- zeuge other motor vehicles	
Anzahl / Number								

Früheres Bundesgebiet
Former territory of the Federal Republic of Germany

1.1.1991	35 769 407	1 396 083	30 695 082	1 408 952	70 258	1 755 032	444 000	2 288 235
1.7.1991	36 529 360	1 480 489	31 321 733	1 440 105	69 590	1 754 683	462 760	2 365 012
1.1.1992	36 582 268	1 481 561	31 309 165	1 499 748	69 710	1 749 161	472 923	2 414 150
1.7.1992	37 465 457	1 596 407	32 006 981	1 549 059	69 917	1 750 461	492 632	2 490 357
1.1.1993	37 799 017	1 617 940	32 286 345	1 575 298	70 428	1 746 711	502 295	2 554 412
1.7.1993	38 325 721	1 751 956	32 652 041	1 590 071	71 405	1 743 529	516 719	2 647 999

Deutschland
Germany

1.1.1994	45 770 294	1 935 105	39 202 066	2 068 554	88 746	1 894 001	581 822	3 628 509
1.7.1994	46 545 216	2 083 263	39 765 402	2 113 751	88 460	1 898 290	596 050	3 874 852
1.1.1995	46 794 956	2 121 099	39 917 577	2 167 898	87 421	1 898 909	602 052	3 987 548
1.7.1995	47 486 278	2 267 428	40 404 294	2 215 236	86 258	1 899 627	613 435	4 100 751
1.1.1996	47 658 853	2 304 253	40 499 442	2 251 326	85 434	1 901 760	616 638	4 174 588
1.7.1996	48 341 724	2 470 451	40 987 547	2 273 493	84 954	1 899 874	625 405	4 263 455
1.1.1997	48 487 975	2 534 206	41 045 217	2 296 799	84 654	1 900 362	626 737	4 328 944
1.7.1997	49 019 056	2 716 780	41 371 992	2 315 483	84 019	1 900 235	630 547	4 405 085
1.1.1998	49 041 044	2 759 163	41 326 876	2 344 562	83 718	1 899 516	627 209	4 449 818
1.7.1998	49 586 488	2 925 843	41 673 787	2 370 599	83 285	1 902 627	630 347	4 521 370
1.1.1999	49 763 225	3 007 150	41 716 738	2 414 812	83 989	1 905 139	635 397	4 573 079

Veränderung zum Vorjahreszeitraum in %
Change in % from the corresponding period of the previous year

Früheres Bundesgebiet
Former territory of the Federal Republic of Germany

1.1.1992	2,3	6,1	2,0	6,4	-0,8	-0,3	6,5	5,5
1.7.1992	2,6	7,8	2,2	7,6	0,5	-0,2	6,5	5,3
1.1.1993	3,3	9,2	3,1	5,0	1,0	-0,1	6,2	5,8
1.7.1993	2,3	9,7	2,0	2,6	2,1	-0,4	4,9	6,3

Deutschland
Germany

1.1.1995	2,2	9,6	1,8	4,8	-1,5	0,3	3,5	9,9
1.7.1995	2,0	8,8	1,6	4,8	-2,5	0,1	2,9	5,8
1.1.1996	1,8	8,6	1,5	3,8	-2,3	0,2	2,4	4,7
1.7.1996	1,8	9,0	1,4	2,6	-1,5	0,0	2,0	4,0
1.1.1997	1,7	10,0	1,3	2,0	-0,9	-0,1	1,6	3,7
1.7.1997	1,4	10,0	0,9	1,8	-1,1	0,0	0,8	3,3
1.1.1998	1,1	8,9	0,7	2,1	-1,1	0,0	0,1	2,8
1.7.1998	1,2	7,7	0,7	2,4	-0,9	0,1	0,0	2,6
1.1.1999	1,5	9,0	0,9	3,0	0,3	0,3	1,3	2,8

¹⁾ Einschl. "M1"-Fahrzeuge. / Incl. "M1"-vehicles.

Quelle: Kraftfahrt-Bundesamt
Auskunft: 0461 / 316-1393

Statistisches Bundesamt, Verkehr aktuell 3/99

4 Kraftfahrzeuge

4.2 Bestand an Personenkraftwagen nach Ländern *)

Passenger cars in use by länder

Stichtag Reference	Insgesamt ¹⁾ Total	Darunter / Of which							
		Baden-Württemberg Baden-Württemberg	Bayern Bavaria	Berlin Berlin	Brandenburg Brandenburg	Bremen Bremen	Hamburg Hamburg	Hessen Hesse	Mecklenburg-Vorpommern Mecklenburg-Western Pomerania
Anzahl / Number									
1 7 1994	39 765 402	5 322 384	6 188 293	1 223 711	1 164 329	289 849	713 919	3 166 082	771 237
1 1.1995	39 917 577	5 331 131	6 204 807	1 223 236	1 181 980	289 138	713 738	3 168 852	782 996
1 7 1995	40 404 294	5 393 424	6 281 948	1 223 386	1 202 263	290 909	714 292	3 208 575	794 235
1.1.1996	40 499 442	5 404 550	6 299 029	1 212 572	1 217 009	290 185	710 927	3 210 755	803 479
1.7.1996	40 987 547	5 467 303	6 383 695	1 214 096	1 238 247	291 665	713 995	3 251 990	817 530
1.1.1997	41 045 217	5 471 966	6 400 749	1 207 101	1 248 873	291 150	712 480	3 257 299	823 882
1.7.1997	41 371 992	5 502 802	6 474 558	1 202 991	1 261 518	290 940	714 446	3 281 590	831 575
1 1.1998	41 326 876	5 487 322	6 472 149	1 190 875	1 271 356	287 843	711 012	3 276 180	833 968
1.7.1998	41 673 787	5 538 483	6 543 935	1 190 185	1 284 728	288 002	712 266	3 307 801	841 860
1.1.1999	41 716 738	5 546 444	6 573 044	1 185 369	1 294 419	284 002	708 618	3 320 306	843 236

Veränderung zum Vorjahreszeitraum in %
Change in % from the corresponding period of the previous year

1 7.1995	1,6	1,3	1,5	0,0	3,3	0,4	0,1	1,3	3,0
1.1.1996	1,5	1,4	1,5	-0,9	3,0	0,4	-0,4	1,3	2,6
1.7.1996	1,4	1,4	1,6	-0,8	3,0	0,3	0,0	1,4	2,9
1 1.1997	1,3	1,2	1,6	-0,5	2,6	0,3	0,2	1,4	2,5
1.7.1997	0,9	0,6	1,4	-0,9	1,9	-0,2	0,1	0,9	1,7
1 1.1998	0,7	0,3	1,1	-1,3	1,8	-1,1	-0,2	0,6	1,2
1.7.1998	0,7	0,6	1,1	-1,1	1,8	-1,0	-0,3	0,8	1,2
1.1.1999	0,9	1,1	1,6	-0,5	1,8	-1,3	-0,3	1,3	1,1

Stichtag Reference	Darunter / Of which							
	Niedersachsen Lower Saxony	Nordrhein-Westfalen North Rhine-Westphalia	Rheinland-Pfalz Rhineland-Palatinate	Saarland Saarland	Sachsen Saxony	Sachsen-Anhalt Saxony-Anhalt	Schleswig-Holstein Schleswig-Holstein	Thüringen Thuringia
Anzahl / Number								
1.7.1994	3 883 703	8 679 887	2 067 469	568 199	2 023 176	1 176 667	1 368 415	1 138 820
1.1.1995	3 901 440	8 690 454	2 075 440	569 333	2 055 289	1 194 515	1 372 561	1 148 917
1 7 1995	3 957 721	8 786 223	2 102 581	577 457	2 090 154	1 209 931	1 393 285	1 165 813
1.1.1996	3 971 289	8 790 820	2 106 906	579 352	2 103 480	1 218 620	1 398 533	1 171 281
1 7 1996	4 025 735	8 877 831	2 136 885	585 671	2 136 168	1 234 465	1 415 729	1 185 856
1.1.1997	4 035 193	8 886 642	2 135 050	585 185	2 136 402	1 237 657	1 419 432	1 185 893
1.7.1997	4 078 124	8 951 585	2 158 997	590 033	2 149 985	1 247 747	1 432 722	1 195 413
1.1.1998	4 105 802	8 928 133	2 154 198	587 283	2 146 331	1 247 995	1 431 868	1 194 162
1 7 1998	4 157 080	8 978 844	2 174 590	591 993	2 160 172	1 255 861	1 441 343	1 204 304
1 1.1999	4 167 163	8 959 535	2 172 161	590 764	2 165 585	1 256 307	1 443 006	1 205 714

Veränderung zum Vorjahreszeitraum in %
Change in % from the corresponding period of the previous year

1 7.1995	1,9	1,2	1,7	1,6	3,3	2,8	1,8	2,4
1.1.1996	1,8	1,2	1,5	1,8	2,3	2,0	1,9	1,9
1 7 1996	1,7	1,0	1,6	1,4	2,2	2,0	1,6	1,7
1.1.1997	1,6	1,1	1,3	1,0	1,6	1,6	1,5	1,2
1 7 1997	1,3	0,8	1,0	0,7	0,6	1,1	1,2	0,8
1 1.1998	1,7	0,5	0,9	0,4	0,5	0,8	0,9	0,7
1 7 1998	1,9	0,3	0,7	0,3	0,5	0,7	0,6	0,7
1 1.1999	1,5	0,4	0,8	0,6	0,9	0,7	0,8	1,0

*) Einschl. "M1"-Fahrzeuge. / Incl. "M1"-vehicles.

1) Einschl. Fahrzeuge mit "DB- bzw. BP-Kennzeichen", die nicht mehr gesondert ausgewiesen werden.

1) Incl. vehicles with DB- or BP-registration number, which are no more figured.

4 Kraftfahrzeuge

4.3 Zulassungen bzw. Anmeldungen von fabrikneuen Kraftfahrzeugen und Kraftfahrzeuganhängern mit amtlichen Kennzeichen

First registration of motor vehicles and trailers with official registration number

Jahr Year Monat Month	Kraftfahr- zeuge zusammen Motor vehicles total	Davon / Of which						Kraftfahr- zeugan- hänger Trailers
		Kraft- räder motor cycles	Personen- kraftwagen ¹⁾ passenger cars ¹⁾	Last- kraftwagen lorries	Kraftomni- busse einschl. Obusse motor buses including trolley buses	Zug- maschinen road tractors	übrige Kraftfahr- zeuge other motor vehicles	
Anzahl / Number								
1992	4 475 297	175 896	3 929 558	271 279	7 491	48 501	42 572	223 087
1993	3 690 110	204 571	3 194 204	209 917	7 679	40 124	33 615	228 296
1994	3 711 900	212 847	3 209 224	216 625	6 184	38 860	28 160	247 755
1995	3 820 111	217 791	3 314 061	212 200	5 352	42 383	28 324	218 719
1996	4 045 726	271 723	3 496 320	199 828	5 876	44 486	27 493	217 352
1997	4 132 804	313 973	3 528 179	212 954	5 514	45 196	26 988	223 536
1998	4 350 355	289 982	3 735 987	237 184	5 802	52 511	28 889	234 180
1998								
Jan.	292 799	8 970	261 646	16 880	438	3 413	1 452	12 170
Feb.	322 240	21 120	280 249	15 285	318	3 499	1 769	15 579
Mär.	515 752	48 413	435 821	20 678	468	6 336	4 036	26 200
Apr.	374 585	47 525	299 220	18 148	623	5 311	3 758	26 583
Mai	385 249	39 091	318 830	18 799	486	4 705	3 338	24 315
Jun.	409 713	37 087	343 477	20 883	497	5 137	2 632	23 642
Jul.	385 716	32 226	323 079	22 104	353	5 033	2 921	24 730
Aug.	301 295	21 698	256 002	18 162	364	3 521	1 548	17 523
Sep.	345 146	15 881	302 567	20 570	453	3 836	1 839	19 014
Okt.	362 980	8 059	327 296	21 003	477	4 275	1 870	18 575
Nov.	329 581	4 627	297 152	21 751	576	3 724	1 751	14 555
Dez.	325 299	5 285	290 648	22 921	749	3 721	1 975	11 294
1999								
Jan.	306 878	9 863	273 341	17 714	385	4 081	1 494	13 742
Veränderung zum Vorjahreszeitraum in % Change in % from the corresponding period of the previous year								
1994	0,6	4,0	0,5	3,2	-19,5	-3,2	-16,2	8,5
1995	2,9	2,3	3,3	-2,0	-13,5	9,1	0,6	-11,7
1996	5,9	24,8	5,5	-5,8	9,8	5,0	-2,9	-0,6
1997	2,2	15,5	0,9	6,6	-6,2	1,6	-1,8	2,8
1998	5,3	-7,6	5,9	11,4	5,2	16,2	7,0	4,8
1998								
Jan.	-0,5	33,6	-1,7	1,1	26,2	13,8	-3,2	15,2
Feb.	7,1	-4,6	8,0	8,2	6,4	17,7	-0,7	4,8
Mär.	22,4	-9,2	26,9	29,3	5,4	41,8	8,7	10,2
Apr.	-12,8	-6,1	-14,7	-4,8	9,3	-0,2	16,3	-3,0
Mai	7,7	-3,7	8,9	12,4	-0,8	14,0	10,5	4,9
Jun.	-0,5	-4,8	-0,2	1,8	4,2	9,8	-4,9	0,0
Jul.	0,8	3,8	-1,0	25,1	-2,8	11,2	4,8	3,4
Aug.	4,9	-9,3	5,2	22,3	7,4	3,9	3,8	7,7
Sep.	7,7	-16,9	9,0	14,9	-12,7	4,2	13,5	4,3
Okt.	5,3	-25,8	6,1	7,6	-3,0	23,5	8,5	5,6
Nov.	15,6	-53,4	18,5	10,4	44,0	32,0	10,7	7,2
Dez.	9,5	-21,7	9,7	13,4	-3,2	35,2	12,0	7,3
1999								
Jan.	4,8	10,0	4,5	4,9	-12,1	19,6	2,9	12,9

¹⁾ Einschl. "M1"-Fahrzeuge. / Incl. "M1"-vehicles.

Quelle: Kraftfahrt-Bundesamt
Auskunft: 0461 / 316-1386

4 Kraft

4.4 Zulassungen bzw. Anmeldungen von

First registration of

Jahr Year	Insgesamt (Deutschland)	Davon							
		Baden- Württemberg	Bayern	Berlin	Branden- burg	Bremen	Hamburg	Hessen	Mecklenburg- Vor- pommern
Monat Month	Total (Germany)	Baden- Württemberg	Bavaria	Berlin	Branden- burg	Bremen	Hamburg	Hesse	Mecklenburg- Western Pomerania
									Anzahl
1991	4 158 674	526 107	659 196	143 632	124 805	31 528	83 094	379 774	81 475
1992	3 929 558	472 935	609 974	127 163	129 538	28 944	77 452	352 235	88 112
1993	3 194 204	377 586	504 996	94 194	106 391	22 577	60 999	289 693	72 021
1994	3 209 224	392 818	503 973	90 785	101 479	23 210	62 343	296 967	67 684
1995	3 314 061	421 380	522 081	85 987	97 777	24 042	63 124	320 156	66 733
1996	3 496 320	443 186	573 253	84 014	96 612	26 165	64 936	350 891	66 628
1997	3 526 179	431 137	598 288	83 215	92 497	26 767	64 616	354 512	65 890
1997									
Nov.	250 689	29 635	40 052	5 982	7 234	1 805	4 520	24 544	4 938
Dez.	264 956	30 465	45 128	6 514	7 966	1 870	4 939	27 506	5 383
1998									
Jan.	261 646	31 286	39 331	6 056	6 457	2 061	4 785	27 153	4 769
Feb.	280 249	33 008	44 031	6 465	7 562	2 132	4 867	28 910	5 262
Mär.	435 821	55 383	75 419	10 142	10 753	3 189	7 258	41 659	7 570
Apr.	299 220	36 675	53 471	6 784	7 709	2 234	5 373	30 055	5 360
Mai	318 830	39 010	55 617	7 814	7 619	2 854	5 738	34 170	5 724
Jun.	343 477	44 187	56 915	7 790	8 599	2 517	6 484	36 488	6 117
Jul.	323 079	43 710	55 865	7 615	7 742	2 559	6 141	32 102	5 357
Aug.	256 002	30 080	39 278	6 221	6 400	2 009	4 691	29 388	4 801
Sep.	302 567	37 340	52 627	6 934	7 610	2 218	5 702	33 473	5 519
Okt.	327 296	41 996	57 288	7 246	8 615	2 192	6 010	31 720	5 746
Nov.	297 152	37 141	48 588	6 895	7 484	2 102	5 775	29 215	5 368
Jan. - Nov.	3 445 339	429 816	578 430	79 962	86 550	26 067	62 824	354 333	61 593
									Veränderung zum
									Change in % from the corresponding
1992	-5,5	-10,1	-7,5	-11,5	3,8	-8,2	-6,8	-7,3	8,1
1993	-18,7	-20,2	-17,2	-25,9	-17,9	-22,0	-21,2	-17,8	-18,3
1994	0,5	4,0	-0,2	-3,6	-4,6	2,8	2,2	2,5	-6,0
1995	3,3	7,3	3,6	-5,3	-3,6	3,6	1,3	7,8	-1,4
1996	5,5	5,2	9,8	-2,3	-1,2	8,8	2,9	9,6	-0,2
1997	0,9	-2,7	4,4	-1,0	-4,3	2,3	-0,5	1,0	-1,1
1997									
Nov.	-3,6	-4,5	-6,5	-9,3	-7,9	-8,7	-9,5	-9,0	-11,4
Dez.	13,7	10,9	20,0	7,6	9,3	3,6	2,9	22,3	4,9
1998									
Jan.	-1,7	0,1	-7,2	3,4	-8,2	3,5	-3,6	1,1	-9,3
Feb.	8,0	5,0	2,2	0,7	4,0	15,4	4,0	-3,4	3,8
Mär.	26,9	30,4	28,2	23,2	18,0	24,9	21,5	25,5	21,8
Apr.	-14,7	-17,8	-12,4	-17,7	-4,5	-20,4	-16,3	-13,0	-9,8
Mai	8,9	8,9	10,3	8,6	-2,3	31,1	10,1	19,3	5,9
Jun.	-0,2	3,9	-8,3	0,5	-0,8	-2,6	5,7	7,4	-2,9
Jul.	-1,0	4,1	-6,4	0,9	-2,0	-7,9	8,7	1,5	-3,7
Aug.	5,2	8,3	4,6	3,2	-3,1	6,9	0,0	22,6	-2,0
Sep.	9,0	10,0	14,3	9,0	1,9	1,6	4,4	15,7	5,6
Okt.	6,1	7,2	10,1	2,4	16,9	-4,3	0,6	3,1	1,0
Nov.	18,5	25,3	21,3	15,3	3,5	16,5	27,8	19,0	8,7
Jan. - Nov.	5,6	7,3	4,6	4,3	2,4	4,7	5,3	8,4	1,8

^{*)} Einschl. "M1"-Fahrzeuge. / Incl. "M1"-vehicles.

Quelle: Kraftfahrt-Bundesamt
Auskuft: 0461 / 316-1386

fahrzeuge
fabrikneuen Personenkraftwagen nach Ländern **

passenger cars by länder

<i>Of which</i>								Jahr
Nieder- sachsen	Nordrhein- Westfalen	Rheinland- Pfalz	Saarland	Sachsen	Sachsen- Anhalt	Schleswig- Holstein	Thüringen	Year
<i>Lower</i> <i>Saxony</i>	<i>North Rhine-</i> <i>Westphalia</i>	<i>Rhineland-</i> <i>Palatinate</i>	<i>Saarland</i>	<i>Saxony</i>	<i>Saxony-</i> <i>Anhalt</i>	<i>Schleswig-</i> <i>Holstein</i>	<i>Thuringia</i>	Monat Month
<i>Number</i>								
433 070	861 597	185 464	54 966	219 025	124 483	134 028	113 220	1991
409 294	785 649	167 553	50 341	239 581	137 621	125 324	125 389	1992
330 638	639 173	138 025	39 618	197 518	111 788	100 254	107 270	1993
321 246	654 976	140 688	42 998	194 122	110 904	102 892	101 689	1994
324 987	685 569	147 490	47 877	193 131	107 726	105 401	99 778	1995
344 208	725 677	159 760	50 749	191 124	108 579	111 472	97 586	1996
393 966	724 109	158 819	48 420	174 113	103 527	112 197	95 984	1997
								1997
29 633	52 022	10 711	3 309	12 895	7 973	8 106	7 330	Nov.
29 780	53 716	10 602	3 485	14 163	8 115	8 164	7 160	Dez.
								1998
30 945	58 111	12 241	4 111	11 251	7 681	8 496	6 912	Jan.
37 383	56 353	12 255	3 888	13 349	8 453	8 885	7 446	Feb.
52 003	87 298	19 731	6 091	22 100	12 365	12 568	12 292	Mär.
36 099	58 404	13 140	4 101	14 444	8 582	8 951	7 838	Apr.
36 610	62 878	14 371	4 437	15 282	9 024	9 261	8 421	Mai
40 760	68 938	15 270	4 431	16 020	9 319	10 107	9 535	Jun.
38 227	61 931	14 655	4 552	15 292	9 092	9 607	8 632	Jul.
32 247	52 958	11 240	3 510	11 835	6 975	7 611	6 758	Aug.
36 582	58 556	13 110	3 870	14 267	8 271	8 358	8 130	Sep.
37 441	66 996	14 054	4 246	16 572	9 063	9 244	8 867	Okt.
36 127	60 191	12 990	4 167	15 167	8 613	9 346	7 983	Nov.
414 424	692 614	153 057	47 404	165 579	97 438	102 434	92 814	Jan. - Nov.
<i>Vorjahreszeitraum in %</i>								
<i>period of the previous year</i>								
-5,5	-8,8	-9,7	-8,4	9,4	10,6	-6,5	10,7	1992
-19,2	-18,6	-17,6	-21,3	-17,6	-18,8	-20,0	-14,5	1993
-2,8	2,5	1,9	8,5	-1,7	-0,8	2,6	-5,2	1994
1,2	4,7	4,8	11,3	-0,5	-2,9	2,4	-1,9	1995
5,9	5,9	8,3	6,0	-1,0	0,8	5,8	-2,2	1996
14,5	-0,2	-0,6	-4,6	-8,9	-4,7	0,7	-1,6	1997
								1997
21,7	-4,7	-9,0	42,9	-9,2	-6,3	-10,3	1,2	Nov.
29,0	10,9	9,2	-14,9	9,4	6,2	9,0	3,9	Dez.
								1998
10,9	-3,3	0,2	3,4	-8,4	-7,2	-6,0	3,8	Jan.
44,9	6,4	5,7	66,8	2,8	5,3	0,5	2,0	Feb.
37,1	26,3	23,3	0,3	26,8	22,4	18,4	28,3	Mär.
-7,6	-18,8	-18,5	-14,9	-13,7	-10,5	-23,8	-13,1	Apr.
17,1	8,4	2,6	4,5	0,9	-1,4	-5,6	0,6	Mai
13,2	-3,5	-5,5	-0,6	-5,4	0,8	-3,4	0,8	Jun.
3,6	-4,4	-1,5	-2,1	0,1	0,5	1,0	0,6	Jul.
-2,9	7,9	5,9	8,6	-5,0	-1,8	0,4	1,6	Aug.
11,3	5,3	7,5	13,7	5,7	-0,9	-1,1	6,7	Sep.
11,3	2,5	2,6	-4,2	15,7	6,0	-6,2	7,5	Okt.
21,9	15,7	21,3	25,9	17,6	8,0	15,3	8,9	Nov.
13,8	3,3	3,3	5,5	3,5	2,1	-1,5	4,5	Jan. - Nov.

5 Unternehmensinsolvenzen

Insolvencies of enterprises

Jahr Year Monat Month	Insgesamt Total	Darunter Verkehr of which transport	Darunter				
			Binnenschifffahrt inland water transport (WZ93: 61.2)	Seeverkehr sea transport (WZ93: 61.1)	Luftverkehr air transport (WZ93: 62.1)	Straßenverkehr road transport (WZ93: 60.2)	
							Anzahl /
1994	24 928	1 321	12	9	3		655
1995	28 785	1 457	16	11	2		679
1996	31 471	1 499	11	12	1		771
1997	33 398	1 558	11	3	-		800
1997							
Nov.	2 744	115	2	-	-		52
Dez.	2 790	158	1	-	-		76
1998							
Jan.	2 795	112	-	1	-		58
Feb.	2 785	119	1	-	-		51
Mär.	3 097	129	4	1	-		49
Apr.	2 930	131	2	1	-		69
Mai	2 806	133	-	-	-		73
Jun.	2 662	120	1	1	-		62
Jul.	3 181	158	1	1	-		93
Aug.	2 703	107	1	-	-		49
Sep.	2 657	110	1	-	-		68
Okt.	2 613	89	2	-	-		45
Nov.	2 557	115	1	-	1		43
Jan. - Nov.	30 785	1 323	14	5	1		660
							Veränderung zum Change in % from the corresponding
1995	15,5	10,3	33,3	22,2	-33,3		3,7
1996	9,3	2,9	-31,3	9,1	-50,0		13,5
1997	6,1	3,9	0,0	-75,0	X		3,8
1997							
Nov.	9,7	-0,9	X	X	X		-10,3
Dez.	9,9	37,4	X	X	X		31,0
1998							
Jan.	13,8	4,7	X	X	X		26,1
Feb.	0,8	-4,0	X	X	X		-20,3
Mär.	16,4	-4,4	X	X	X		-32,9
Apr.	7,4	2,3	X	X	X		7,8
Mai	1,6	4,7	X	X	X		15,9
Jun.	-17,6	-16,1	X	X	X		-19,5
Jul.	15,3	18,8	X	X	X		24,0
Aug.	-2,4	-11,6	X	X	X		-23,4
Sep.	-5,5	-22,5	X	X	X		-17,1
Okt.	-10,7	-28,8	X	X	X		-29,7
Nov.	-6,8	-	X	X	X		-17,3
Jan. - Nov.	0,6	-5,5	X	X	X		-8,8

Quelle: Statistisches Bundesamt
Auskunft: Telefon 0611/75-2578

Statistisches Bundesamt, Verkehr aktuell 3/99

im Verkehr

in the transport sector

Of which						Jahr Year
Umschlag, Lagerei <i>cargo handling and storage</i> (WZ93: 63.1)	Spedition, sonst. Verkehrs- vermittlung <i>forwarding, other transport agencies</i> (WZ93: 63.4)	Häfen, sonst. Hilfs- u. Nebentätigkeiten für Verkehr <i>ports, other supporting activities in the transport sector</i> (WZ93: 63.2)	Postdienste, private Kurierdienste <i>post and courier activities</i> (WZ93: 64.1)	Reisebüro, Reiseveranstalter <i>travel agencies, tour operators</i> (WZ93: 63.3)	Monat Month	
<i>Number</i>						
15	333	18	36	224	1994	
22	430	12	32	236	1995	
21	373	8	50	241	1996	
30	362	9	79	254	1997	
					1997	
4	30	-	7	20	Nov.	
1	35	-	10	35	Dez.	
					1998	
1	26	2	6	17	Jan.	
-	26	2	13	26	Feb.	
5	40	1	4	24	Mär.	
3	28	1	6	20	Apr.	
1	29	2	12	15	Mai	
-	36	1	1	16	Jun.	
2	26	-	11	23	Jul.	
2	29	2	10	11	Aug.	
-	16	-	6	17	Sep.	
-	22	1	4	14	Okt.	
5	31	-	6	26	Nov.	
19	309	12	79	209	Jan. - Nov.	
<i>Vorjahreszeitraum in % period of the previous year</i>						
46,7	29,1	-33,3	-11,1	5,4	1995	
-4,5	-13,3	-33,3	56,3	2,1	1996	
42,9	-2,9	12,5	58,0	5,4	1997	
					1997	
X	20,0	X	X	-16,7	Nov.	
X	34,6	X	X	66,7	Dez.	
					1998	
X	-10,3	X	X	-10,5	Jan.	
X	-10,3	X	X	44,4	Feb.	
X	33,3	X	X	4,3	Mär.	
X	-15,2	X	X	-13,0	Apr.	
X	-12,1	X	X	-31,8	Mai	
X	5,9	X	X	-20,0	Jun.	
X	8,3	X	X	15,0	Jul.	
X	26,1	X	X	-38,9	Aug.	
X	-48,4	X	X	-15,0	Sep.	
X	-29,0	X	X	-12,5	Okt.	
X	3,3	X	X	30,0	Nov.	
X	-5,5	X	X	-4,6	Jan. - Nov.	

6 Sozialversicherungspflichtig Beschäftigte

Employees liable to contribute to social security

Jahr ¹⁾ Year	Bundesgebiet Territory of the Federal Republic of Germany		Verkehr transport		Davon im Verkehr / Of whom in transport			
					Eisenbahnen rail transport		sonstiger Verkehr other transport	
Monat ²⁾ Month	insgesamt total	dar.: weiblich female	zusammen total	dar.: weiblich female	zusammen total	dar.: weiblich female	zusammen total	dar.: weiblich female
1 000								
1991 ³⁾	23 215,4	9 617,7	934,8	209,8	117,0	10,9	817,8	198,9
1992 ³⁾	23 534,3	9 844,0	960,8	221,3	118,4	11,7	842,4	209,6
1993 ³⁾	23 174,5	9 819,5	949,4	223,2	119,3	13,1	830,1	210,1
1994	28 338,9	12 329,7	1 235,9	295,3	259,2	56,6	976,7	238,7
1995	28 199,5	12 300,7	1 212,0	292,2	234,2	50,8	977,8	241,4
1996	27 763,5	12 186,6	1 185,8	287,7	208,3	45,4	977,5	242,3
1997	27 319,7	12 002,9	1 163,0	280,6	178,9	38,5	984,1	242,1
1995								
März	28 062,5	12 271,8	1 205,4	290,6	239,3	51,4	966,1	239,2
Juni	28 118,1	12 241,2	1 210,4	290,3	231,6	50,4	978,8	239,9
Sep.	28 445,3	12 380,1	1 221,6	295,9	230,7	50,4	990,9	245,5
Dez.	28 057,1	12 285,0	1 201,0	292,1	225,1	49,5	975,9	242,6
1996								
März	27 594,6	12 191,3	1 176,2	288,3	211,4	46,5	964,8	241,8
Juni	27 739,0	12 147,6	1 187,2	286,0	206,3	44,6	980,9	241,4
Sep.	27 979,4	12 233,1	1 194,1	289,1	204,2	44,6	989,9	244,5
Dez.	27 425,3	12 064,1	1 169,7	283,1	197,1	42,5	972,6	240,6
1997								
März	27 112,3	11 995,5	1 141,7	275,9	168,1	34,8	973,6	241,1
Juni	27 279,6	11 954,9	1 169,5	280,5	181,6	39,2	987,9	241,3
Sep.	27 603,7	12 059,4	1 176,1	284,2	179,8	39,6	996,3	244,6
Dez.	27 140,8	11 939,4	1 159,5	280,7	174,9	38,3	984,7	242,4
1998								
März	26 929,9	11 896,8	1 163,2	281,5	170,6	37,8	992,6	243,7
Veränderung zum Vorjahreszeitraum in % Change in % from the corresponding period of the previous year								
1992	1,4	2,4	2,8	5,5	1,2	7,3	3,0	5,4
1993	-1,5	-0,2	-1,2	0,9	0,8	12,0	-1,5	0,2
1994	X	X	X	X	X	X	X	X
1995	-0,5	-0,2	-1,9	-1,0	-9,6	-10,2	0,1	1,1
1996	-1,5	-0,9	-2,2	-1,5	-11,1	-10,6	0,0	0,4
1997	-1,6	-1,5	-1,9	-2,5	-14,1	-15,2	0,7	-0,1
1996								
März	-1,7	-0,7	-2,4	-0,8	-11,7	-9,5	-0,1	1,1
Juni	-1,3	-0,8	-1,9	-1,5	-10,9	-11,5	0,2	0,6
Sep.	-1,6	-1,2	-2,3	-2,3	-11,5	-11,5	-0,1	-0,4
Dez.	-2,3	-1,8	-2,6	-3,1	-12,4	-14,1	-0,3	-0,8
1997								
März	-1,7	-1,6	-2,9	-4,3	-20,5	-25,2	0,9	-0,3
Juni	-1,7	-1,6	-1,5	-1,9	-12,0	-12,1	0,7	-0,0
Sep.	-1,3	-1,4	-1,5	-1,7	-11,9	-11,2	0,6	0,0
Dez.	-1,0	-1,0	-0,9	-0,8	-11,3	-9,9	1,2	0,7
1998								
März	- 0,7	- 0,8	1,9	2,0	1,5	8,6	2,0	1,1

¹⁾ Jahresdurchschnitt / Annual average ²⁾ Quartalsende / End of the quarter

³⁾ Nur Früheres Bundesgebiet. / Only former territory of the Federal Republic of Germany.

Quelle: Statistisches Bundesamt
Auskunft: Telefon 0611 / 75-2437

7 Harmonisierter Verbraucherpreisindex für Verkehr *)

Harmonized consumer price index *)

Transport

1996 = 100

Jahr Year Monat Month	Verkehr insgesamt Transport total	Davon / Of which					Verkehrs- leistungen transport services	
		Kauf von Fahrzeugen purchases of vehicles		Betrieb von privaten Verkehrsmitteln operation of private means of transport				
		zusammen total	darunter / of which		zusammen total	darunter / of which		
			neue und gebrauchte Kraftfahrzeuge new and second- hand motor vehicles	Kraft- und Schmierstoffe fuels and lubricants		Instandhaltung und Reparatur maintenance and repairs		
1996	100,0	100,0	100,0	100,0	100,0	100,0	100,0	
1997	100,9	99,3	99,3	102,2	102,8	102,0	103,1	
1998	101,0	100,5	100,5	100,3	97,7	103,7	106,0	
1997								
Dez.	101,0	99,4	99,3	102,2	102,3	102,8	103,6	
1998								
Jan.	100,4	99,4	99,3	100,9	99,4	103,0	104,0	
Feb.	100,4	99,5	99,5	100,5	98,7	103,1	104,1	
Mär.	100,2	99,2	99,2	100,3	98,2	103,2	104,5	
Apr.	100,9	100,1	100,1	100,7	98,6	103,6	105,6	
Mai	101,0	100,5	100,5	100,5	97,8	104,0	105,8	
Jun.	101,2	100,8	100,8	100,3	97,4	104,0	106,8	
Jul.	101,6	101,1	101,1	100,8	98,5	103,9	107,3	
Aug.	101,4	101,1	101,1	100,5	97,9	103,9	107,4	
Sep.	101,3	101,2	101,2	100,1	97,0	104,0	106,6	
Okt.	101,3	101,2	101,2	100,1	97,0	104,0	106,7	
Nov.	101,2	101,2	101,2	100,0	96,7	104,1	106,3	
Dez.	100,9	101,2	101,2	99,3	95,1	104,1	106,7	
Veränderung zum Vorjahreszeitraum in % Change in % from the corresponding period of the previous year								
1996	1,8	0,5	0,5	3,1	4,4	2,6	3,6	
1997	0,9	-0,7	-0,7	2,2	2,8	2,0	3,1	
1998	0,1	1,2	1,2	-1,9	-5,0	1,7	2,8	
1997								
Dez.	0,7	0,2	0,2	0,7	-0,2	2,1	3,3	
1998								
Jan.	0,0	0,2	0,2	-0,8	-3,2	2,2	3,0	
Feb.	-0,1	0,2	0,2	-1,3	-3,9	2,1	2,8	
Mär.	-0,5	0,3	0,3	-2,0	-5,0	1,6	2,3	
Apr.	0,4	1,2	1,3	-1,2	-3,7	1,8	2,8	
Mai	0,4	1,3	1,3	-1,2	-4,1	2,1	2,9	
Jun.	0,6	1,4	1,5	-0,9	-3,4	2,0	2,8	
Jul.	0,8	1,5	1,5	-0,6	-2,6	1,7	2,8	
Aug.	-0,3	1,5	1,5	-2,8	-6,9	1,6	3,0	
Sep.	-0,2	1,7	1,8	-3,0	-7,3	1,7	2,6	
Okt.	0,0	1,8	1,9	-2,7	-6,8	1,6	3,2	
Nov.	0,2	1,8	1,9	-2,3	-5,9	1,4	3,0	
Dez.	-0,1	1,8	1,9	-2,8	-7,0	1,3	3,0	

*) In der Gliederung nach der COICOP (Classification of individual consumption by purpose - HVPI).

Quelle: Statistisches Bundesamt
Auskunft: Telefon 0611 / 75-3526

Die Ausgabe Verkehr aktuell Dezember'98 ist als Diskette da !!!
Per Fax zu bestellen: 0611/752555

Verkehr im Überblick 1997

erschien im Dezember

Diese Veröffentlichung gibt einen Überblick über die wichtigsten Ergebnisse der amtlichen Verkehrsstatistik. Tabellen und Schaubilder werden dabei durch eine kurze, die wesentlichen Entwicklungen aufzeigende Kommentierung ergänzt. Darüber hinaus sind Erläuterungen zur Rechtsgrundlage sowie zur Methodik der einzelnen Statistiken am Ende des Heftes beigefügt.

Die o.g. Publikation ist zu beziehen bei:

Verlag: Metzler-Poeschel, Stuttgart

Verlagsauslieferung: SFG - Servicecenter Fachverlage GmbH
Postfach 43 43
72774 Reutlingen
Telefon: 07071 / 935350
Telefax: 07071 / 33653

Einzelpreis: DM 22,-

Bestellnummer: 1020231-97700 ISBN: 3-8246-0584-8

Veröffentlichungen des Statistischen Bundesamtes zum Verkehr

Fachserie	Reihe	Titel	Periodizität	Kennziffer	Preis in DM
Fachserie 8	Reihe 2	Eisenbahnverkehr	m	2050200	8,00
			j		28,50
	Reihe 3	Straßenpersonenverkehr	vj	2080300	10,00
			j		23,90
	Reihe 4	Binnenschifffahrt	m	2080400	10,00
			j		23,90
	Reihe 5	Seeschifffahrt	m	2080500	10,00
			j		21,30
	Reihe 6	Luftverkehr	m	2080600	16,50
			j		28,50
Reihe 7	Verkehrsunfälle	m	2080700	10,00	
		j		31,70	
Reihe 7.S S. 1	Sonderbeiträge Straßenverkehrsunfälle 1985 - 1990	e	2080791	20,60	
Fachserie 1	Reihe 4.2.1	Struktur der Arbeitnehmer	j	2010421	16,50
Fachserie 2	Reihe 4.1	Insolvenzverfahren	m	2020410	8,00
Fachserie 17	Reihe 9	Preise und Preisindizes für Verkehr und Nachrichtenübermittlung	j	2170900	10,00

Die o.g. Fachserien sind zu beziehen bei:

Verlag: Metzler-Poeschel, Stuttgart

Verlagsauslieferung: SFG - Servicecenter Fachverlage GmbH

Postfach 43 43
72774 Reutlingen
Telefon: 07071 / 935350
Telefax: 07071 / 33653
Internet: <http://www.s-f-g.com>
E-Mail: staba@s-f-g.com

Broschüren zu Verkehrsunfällen

	Periodizität
• Auszug aus Fachserie 8 Reihe 7	j
• Unfälle von Senioren im Straßenverkehr	unregelmäßig
• Zweiradunfälle im Straßenverkehr	unregelmäßig
• Alkoholunfälle im Straßenverkehr	j
• Unfälle von 18 - 24 jährigen im Straßenverkehr	unregelmäßig
• Kinderunfälle im Straßenverkehr	j
• Unfälle auf Binnenwasserstraßen	j
• Straßenverkehrsunfälle 1996 nach dem Geschlecht	unregelmäßig

Die o.g. Broschüren sind zu beziehen bei: Statistisches Bundesamt

Gruppe VC
z.H. Herrn Kaiser
65189 Wiesbaden
Telefon: 0611 / 752498
Telefax: 0611 / 724000

Ein ausführliches Veröffentlichungsverzeichnis über alle Veröffentlichungen
des Statistischen Bundesamtes erhalten Sie kostenlos bei dem Verlag
Metzler-Poeschel, Verlagsauslieferung: SFG - Servicecenter Fachverlage GmbH
Postfach 43 43, 72774 Reutlingen, Telefon: 07071 / 935350 oder dem
Statistischen Bundesamt, Gustav-Stresemann-Ring 11, 65189 Wiesbaden

Adressen der Statistischen Landesämter

Statistisches Landesamt Baden-Württemberg
Postfach 10 60 33
70049 Stuttgart
Telefon: 0711 / 641-0
Telefax: 0711 / 641-2973
T-Online *64651#
Internet: <http://www.statistik.baden-wuerttemberg.de>
E-Mail: stala.bw@t-online.de

Bayerisches Landesamt
für Statistik und Datenverarbeitung
80288 München
Telefon 089 / 2119-0
Telefax: 089 / 2119-607
Internet: <http://www.bayern.de/lfstad>
E-Mail: pressestelle@lfstad.bayern.de

Statistisches Landesamt Berlin
10306 Berlin
Telefon: 030 / 9021-0
Telefax: 030 / 9021-3655
T-Online *50600#
Internet: <http://www.statistik-berlin.de>
E-Mail: stala-berlin@t-online.de

Landesamt für Datenverarbeitung und Statistik
Brandenburg
Postfach 60 10 52
14410 Potsdam
Telefon: 0331 / 39-0
Telefax: 0331 / 39-418
Internet: <http://www.brandenburg.de/lds/>
E-Mail: info@lds.brandenburg.de

Statistisches Landesamt Bremen
Postfach 10 13 09
28013 Bremen
Telefon: 0421 / 361-2501
Telefax: 0421 / 361-4310
Internet: <http://www.bremen.de/info/statistik>
E-Mail: office@statistikland.bremen.de

Statistisches Landesamt Hamburg
20453 Hamburg
Telefon: 040 / 3681-0
Telefax: 040 / 3681-1700
Internet: <http://www.statistik-hamburg.de>
E-Mail: statistik-hamburg@t-online.de

Hessisches Statistisches Landesamt
65175 Wiesbaden
Telefon: 0611 / 3802-0
Telefax: 0611 / 3802-990
T-Online *20701#
Internet: <http://www.hsl.de>
E-Mail: hsl@wiesbaden.netsurf.de

Statistisches Landesamt Mecklenburg-Vorpommern
Postfach 12 01 35
19018 Schwerin
Telefon: 0385 / 4801-0
Telefax: 0385 / 4801-220
Internet: <http://www.mvnet.de/inmv/stala/>
E-Mail: stala-@mvnet.de

Niedersächsisches Landesamt für Statistik
Postfach 44 60
30044 Hannover
Telefon: 0511 / 9898-0
Telefax: 0511 / 9898-400
Internet: <http://www.nls.niedersachsen.de>
E-Mail: lothar.eichhorn@nls.niedersachsen.de

Landesamt für Datenverarbeitung und Statistik
Nordrhein-Westfalen
Postfach 10 11 05
40002 Düsseldorf
Telefon: 0211 / 9449-01
Telefax: 0211 / 442006
T-Online *62200#
Internet: <http://www.lds.nrw.de/>
E-Mail: wolfgang.zentarra@lds.nrw.de

Statistisches Landesamt Rheinland-Pfalz
56128 Bad Ems
Telefon: 02603 / 71-0
Telefax: 02603 / 71-252

Statistisches Landesamt Saarland
Postfach 10 30 44
66030 Saarbrücken
Telefon: 0681 / 501-00
Telefax: 0681 / 501-5921
E-Mail: statistik@stala.saarland.de

Statistisches Landesamt des Freistaates Sachsen
Postfach 105
01911 Kamenz
Telefon: 03578 / 33-0
Telefax: 03578 / 33-1921
Internet: <http://www.statistik.sachsen.de>
E-Mail: presse@statistik.sachsen.de

Statistisches Landesamt Sachsen-Anhalt
Postfach 20 11 56
06012 Halle (Saale)
Telefon: 0345 / 2318-0
Telefax: 0345 / 2318-913
Internet: <http://www.stala.sachsen-anhalt.de>
E-Mail: stala_sa-an@t-online.de

Statistisches Landesamt Schleswig-Holstein
Postfach 11 41
24100 Kiel
Telefon: 0431 / 6895-0
Telefax: 0431 / 6895-498
Internet: <http://www.statistik-sh.de>
E-Mail: statistik-sh@t-online.de

Thüringer Landesamt für Statistik
Postfach 90 01 63
99104 Erfurt
Telefon: 0361 / 37-900
Telefax: 0361 / 37-84699
Internet: <http://www.th-online.de/tls>
E-Mail: tls-thueringen@t-online.de

Sonstige Bezugsquellen zum Verkehr

Institution	Veröffentlichung
Kraftfahrt-Bundesamt 24932 Flensburg Telefon: 0461 / 316-0 Telefax: 0461 / 316-1650 / 1495	<ul style="list-style-type: none"> • Bestand an Kraftfahrzeugen • Neuzulassung von fabrikneuen Kraftfahrzeugen • Besitzumschreibung von gebrauchten Kraftfahrzeugen • Löschung von Kraftfahrzeugen • VZR-Grundstatistik • Fahr-, Fahrlehrerlaubnisse, Fahrerlaubnis auf Probe • Fahrzeugmängelstatistik • Verkehrsleistung deutscher Lastkraftwagen • Grenzüberschreitender Straßenverkehr
Deutsches Institut für Wirtschaftsforschung (DIW) Königin-Luise-Straße 5 14195 Berlin Telefon: 030 / 89789-0 Telefax: 030 / 89789-200	<ul style="list-style-type: none"> • Verkehr in Zahlen

Bundesministerium für Verkehr
 Postfach 20 01 00
 53170 Bonn
 Telefon: 0228 / 300-0
 Telefax: 0228 / 300-13428

Bundesamt für Güterverkehr
 Postfach 19 01 80
 50498 Köln
 Telefon: 0221 / 5776-0
 Telefax: 0221 / 5776-444

Bundesanstalt für Straßenwesen
 Brüderstraße 53
 51427 Bergisch Gladbach
 Telefon: 02204 / 43-0
 Telefax: 02204 / 438-33

Bundesverband Güterkraftverkehr und Logistik (BGL) e.V.
 Breitenbachstraße 1
 60487 Frankfurt
 Telefon: 069 / 7919-0
 Telefax: 069 / 7919-227

Verband Deutscher Verkehrsunternehmen
 Kamekestraße 37-39
 50672 Köln
 Telefon: 0221 / 57979-0
 Telefax: 0221 / 514272

Statistisches Amt der Europäischen Gemeinschaften
 Eurostat ¹⁾
 Bâtiment Jean Monnet
 Postfach 19 07
 L - 2920 Luxemburg
 Telefon: +352 / 43013-1
 Telefax: +352 / 43013-3015
 Internet: <http://www.europa.eu.int/eurostat.html>
 E-Mail: yves.franchet@eurostat.cec.be

Statistisches Bundesamt
 Eurostat Data Shop Berlin
 Otto-Braun-Straße 70-72
 10178 Berlin
 Tel.: 030/23246427/28
 Fax: 030/23246430
 Internet: <http://www.statistik-bund.de>
 E-mail: stba-berlin.datashop@t-online.de

European Conference of Ministers of Transport
 CEMT
 2 rue Andre Pascal,
 F-75775 Paris CEDEX 16
 Telefon: (33-1) 45249742
 Internet: <http://www.oecd.org/cem/>

1) Die Veröffentlichungen Eurostats sind in der Bundesrepublik Deutschland zu beziehen durch:
 Bundesanzeiger Verlag, Postfach 10 05 34, 50445 Köln, Telefon: 0221 / 2029-0.

Fachserie 8: Verkehr

Reihe 1: Güterverkehr der Verkehrswege

Der Jahresbericht enthält vergleichend dargestellt Ergebnisse der Gütertransportstatistiken. Während für Seeschifffahrt, Luftfahrt und Rohrfernleitungen nur wichtige Eckdaten enthalten sind, werden die drei Verkehrsträger Eisenbahn, Straße und Binnenschifffahrt ausführlich im Vergleich nach Gütergruppen, Verkehrsbezirken und Hauptverkehrsbeziehungen differenziert nachgewiesen. Zusätzlich sind lange Reihen zur Güterverkehrsentwicklung und Tabellen zum Güterverkehr nach Entfernungstufen und zur tonnenkilometrischen Leistung enthalten. Die Darstellung der Güterverflechtung nach Verkehrsgebieten untereinander und der Grenzüberschreitende Verkehr nach Verkehrsbezirken im Ausland nimmt breiten Raum ein.

Die Reihe 1 wurde mit Berichtsjahr 1993 eingestellt.

Für das Berichtsjahr 1993 sind wegen Revidierung der Daten, die Ergebnisse nur über das Statistische Bundesamt zu beziehen.

Reihe 2: Eisenbahnverkehr

In *monatlicher* Erscheinungsfolge werden für den öffentlichen schienengebundenen Verkehr der Eisenbahnunternehmen die wichtigsten Zahlen über Verkehrsleistungen und Verkehrseinnahmen im Personen- und Güterverkehr nachgewiesen. Regional sind die Ergebnisse des Güterverkehrs nach Hauptverkehrsbeziehungen, Verkehrsgebieten und -bezirken aufgeschlüsselt.

Im *Jahresbericht* werden – neben tiefer gegliederten Ergebnissen – Angaben über die Struktur der Unternehmen, den Bestand an Verkehrsmitteln und -einrichtungen sowie über Bahnbetriebsunfälle mit Personenschaden ausgewiesen. Ferner finden sich Angaben über den Personalbestand nach dem Beschäftigungsverhältnis und den betrieblichen Einsatz.

Reihe 3: Straßenpersonenverkehr

Der *Vierteljahresbericht* enthält Angaben über die Betriebs- und Verkehrsleistungen (Wagenkilometer, beförderte Personen, Personenkilometer) sowie die umsatzsteuerpflichtigen Einnahmen (ohne Einnahmen aus dem Freigestellten Schülerverkehr) der Straßenverkehrsunternehmen (ohne Kleinunternehmen mit weniger als 6 Bussen) im Berichtsvierteljahr.

Im Jahresbericht sind entsprechende Nachweisungen für das Berichtsjahr enthalten; zusätzlich werden für alle Unternehmen Vorjahresergebnisse über die Umsätze einschließlich der Einnahmen aus dem Freigestellten Schülerverkehr und der Ausgleichszahlungen der öffentlichen Hand für Beförderungen von Schwerbehinderten und Schülern (Ausbildungsverkehr) und der Vergütungen für durchgeführte Auftragsfahrten dargestellt. Außerdem werden Strukturdaten der Unternehmen am Stichtag des Berichtsjahres (Linien- und Fahrzeugbestände, Personal) nachgewiesen.

Reihe 4: Binnenschifffahrt

Die *monatlichen* Nachweisungen erstrecken sich auf den Güterverkehr auf Binnenwasserstraßen, den Güterumschlag in Binnenhäfen, den Durchgangsverkehr sowie den Güterverkehr der Bundesländer nach Hauptverkehrsbeziehungen.

Der Jahresbericht enthält weitergehende Nachweisungen des Güterverkehrs nach Verkehrsbezirken. Außerdem werden Unternehmen, deren verfügbaren Schiffe, Beschäftigte und Umsätze in der Binnenschifffahrt, der Bestand an Binnenschiffen der Bundesrepublik Deutschland sowie Schiffsunfälle dargestellt.

Reihe 5: Seeschifffahrt

Im *Monatsbericht* werden Schiffs- und Güterverkehr über See nach Häfen, Flaggen und Verkehrsrichtungen, der Verkehr auf dem Nord-Ostsee-Kanal, der Containerverkehr über See mit Häfen außerhalb des Bundesgebietes und der Bestand an Seeschiffen unter der Flagge der Bundesrepublik Deutschland nachgewiesen.

Der *Jahresbericht* enthält weitergehende Nachweisungen sowie zusätzlich die Aufteilung des Güterverkehrs nach Verkehrsbezirken und Angaben über das Bordpersonal.

Reihe 6: Luftverkehr

Der *Monatsbericht* umfaßt den Personen-, Güter- und Postverkehr mit Luftfahrzeugen sowie Starts und Landungen nach Flughäfen. Diese Ergebnisse sind im Jahresbericht differenzierter aufgegliedert, wobei zusätzlich noch Angaben aus der Unternehmensstatistik (Unternehmen, Beschäftigte, Luftfahrzeugbestand, Umsatz) und über den nichtgewerblichen Luftverkehr gebracht werden.

Reihe 7: Verkehrsunfälle

Der *Monatsbericht* enthält Angaben über Unfälle nach Straßenarten, Unfallarten und -typen, Kalendertagen, Ländern, Großstädten sowie über Verunglückte und Unfallbeteiligte nach Art der Verkehrsteilnahme. Ferner sind Unfallursachen und Unfälle des Auslandes dargestellt. Dabei werden die aktuellsten Monatsergebnisse mit dem kumulierten Jahresteil und die vergleichbaren Zeitabschnitte des Vorjahres nachgewiesen.

Der *Jahresbericht* ist wesentlich tiefer gegliedert und bringt Angaben über Unfälle und Verunglückte nach Unfallart und -typ, nach Straßenart und Ortslage, nach Monat, nach Unfallverursachung unterschieden nach dem Geschlecht und den Unfallursachen (Fehlverhalten der Verkehrsteilnehmer sowie technische Mängel und andere Ursachen). Darin sind auch Auswertungen über Alkoholverhalten und deren Folgen, Autobahnunfälle, Lichtverhältnisse und Straßenzustand zum Unfallzeitpunkt sowie über das Fehlverhalten der Fahrzeugführer und ihrem Alter enthalten.

Die Entwicklung des Unfallgeschehens wird in einer Vielzahl von Zeitreihen für die wichtigsten Unfallmerkmale verdeutlicht. Angaben für über 100 Länder sind im internationalen Teil zusammengestellt. Methodische Erläuterungen und Bezugswerte zum Unfallgeschehen (Bevölkerung, Straßenlänge, Fahrzeugbestände, Fahrleistungen, Gurtanlegequoten usw.) sind im Anhang aufgeführt.

Verkehr Aktuell

In dieser *monatlich* erscheinenden Publikation sind wichtige aktuelle Monats- und Jahresergebnisse der amtlichen Statistik aus vielen Bereichen des Verkehrs in Zeitreihenform und einheitlicher Gliederung zusammengefaßt.

Güter- und Personenbeförderung auf der Straße, im Schienenverkehr, in der Schifffahrt und im Luftverkehr sowie Bestand und Neuzulassungen von Kraftfahrzeugen bilden die Schwerpunkte.

Außerdem enthalten sind Eckdaten über Straßenverkehrsunfälle, verkehrsbezogene Indizes zu Verbraucherpreisen und Seefrachtraten sowie Angaben zu Unternehmensinsolvenzen und sozialversicherungspflichtig Beschäftigten im Verkehr.

Klassifikationen

Klassifikation der Wirtschaftszweige mit Erläuterungen, Ausgabe 1993

Güterverzeichnis für die Verkehrsstatistik, Ausgabe 1969

Verzeichnis der Verkehrsbezirke und Häfen, Ausgabe 1995



Statistisches Bundesamt
Gustav-Stresemann-Ring 11
65189 Wiesbaden

Veröffentlichungen und Prospekte sind durch den Verlag Metzler-Poeschel, Verlagsauslieferung SFG-Servicecenter Fachverlage GmbH, Postfach 43 43, 72774 Reutlingen, erhältlich.

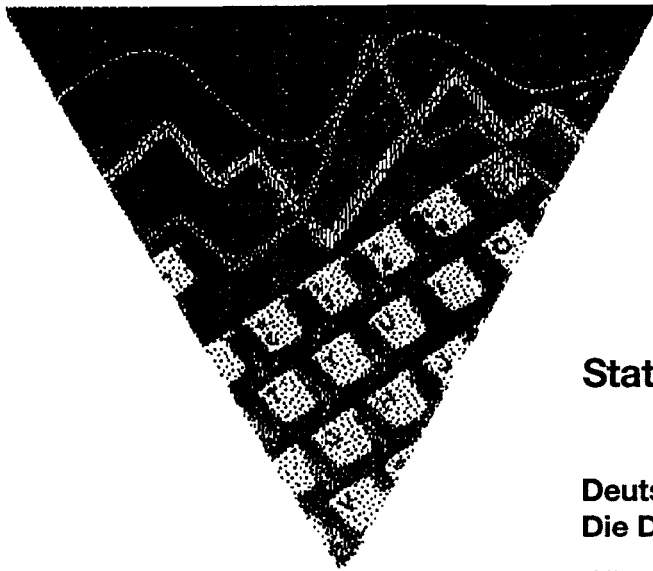

Neu !

STATIS

Statistische Zeitreihen auf einer CD-ROM

Neu ! Gesamtpaket auf einer
einzigigen CD-ROM

Deutschland in Zahlen Die Datenbank aus 1. Hand

Alle aktuellen Zeitreihen über die wirtschaftliche und soziale Entwicklung in Deutschland bieten wir nun als Gesamtpaket auf einer einzigen CD-ROM an. Diese umfassende statistische Datenbank liefert die Grundlage für alle makroökonomischen Analysen und Auswertungen - **von Profis für Profis.**

Neu ! Daten über
Bevölkerung und Soziales,
Wirtschaft und Finanzen,
Handel und Gewerbe,
Konjunktur und Produ-
zierendes Gewerbe

Auch Sie können über diesen sehr breit gefächerten, tief gegliederten und vollständig dokumentierten Datenpool verfügen.

Die neue STATIS-CD-ROM enthält rund 450 000 statistische Zeitreihen und wird halbjährlich aktualisiert. Alle Informationen werden mit einer komfortablen Recherchesoftware erschlossen.

**Netzwerkfähig ohne
Aufpreis**

Preise im Abonnement:

3.600 DM (1.840,65 EUR) für die erste Lieferung,
800 DM (409,03 EUR) für jedes Update.

Die CD-ROM kann ohne Aufpreis auch in internen Netzwerken betrieben werden.

Rabattregelungen

Weitere Informationen zu den Inhalten von STATIS sowie zu den Möglichkeiten der Rabattierung für besondere Nutzergruppen (z.B. Bibliotheken, Universitäten) erhalten Sie beim

Weitere Informationen

Statistischen Bundesamt
Gruppe IC
65180 Wiesbaden
oder unter
Telefon 0611 / 75 2694 oder 2716,
Telefax 0611 / 72 4000.

... Neu ... Neu ... Neu ... Neu ... Neu ... Neu ... Neu ... Neu ... Neu ... Neu ... Neu ... Neu ... Neu ...