

**Statistisches Bundesamt**

# **Verkehr aktuell**

**Februar 1999**

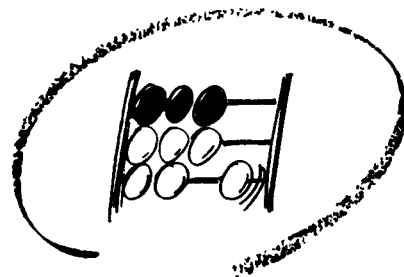



Statistisches Bundesamt

# Verkehr aktuell

Februar 1999

— METZLER —  
POESCHEL

Statistisches Bundesamt  
Bibliothek - Dokumentation - Archiv

**Herausgeber:** Statistisches Bundesamt, Wiesbaden



Fachliche Informationen zu dieser Veröffentlichung können Sie direkt beim Statistischen Bundesamt erfragen:  
Gruppe V C, Telefon: 06 11 / 75 - 24 24, 24 73, 35 67 oder Fax: 06 11 / 72 40 00

**Verlag:** Metzler-Poeschel, Stuttgart

**Verlagsauslieferung:** SFG – Servicecenter Fachverlage GmbH  
Postfach 43 43  
72774 Reutlingen  
Telefon: 0 70 71 / 93 53 50  
Telefax: 0 70 71 / 3 36 53  
Internet: <http://www.s-f-g.com>  
E-Mail: [staba@s-f-g.com](mailto:staba@s-f-g.com)

Erscheinungsfolge: monatlich

Erschienen im Februar 1999

Einzelpreis: DM 14,40 / EUR 7,36

Jahresbezugspreis: DM 156,- / EUR 79,76 (für 12 Hefte) zuzüglich Versandkosten

Bestell-Nummer: 1020230 - 99102

ISSN:1434 - 6842

Recyclingpapier aus 100 % Altpapier.



Diese Veröffentlichung kann auch als Diskette (3,5"; 1,44 MB; MS-Excel 5.0) in halbjährlicher Periodizität (Ausgabe Dezember und Juni) zum Preis von DM 25,- je Ausgabe zzgl. Versandkosten über Statistisches Bundesamt, ZB/PVM, 65180 Wiesbaden (Telefax: 75 25 55) bestellt werden.



Daten aus dieser Veröffentlichung sind auch in unserer Datenbank STATIS-BUND als Zeitreihen gespeichert und können gegen Entgelt via Internet ([www.statistik-bund.de/zeitreih/home.htm](http://www.statistik-bund.de/zeitreih/home.htm)), auf Diskette, Magnetbandkassette oder CD-ROM bezogen werden.

Nähere Informationen dazu erhalten Sie telefonisch unter:

06 11 / 75 - 27 16 oder - 22 56 oder per Fax unter 06 11 / 72 40 00.



Allgemeine Informationen über das Statistische Bundesamt und sein Datenangebot erhalten Sie:

- im Internet: <http://www.statistik-bund.de>

oder bei unseren Allgemeinen Auskunftsdiensten

65180 Wiesbaden

- Telefon: 06 11 / 75 24 05
- Telefax: 06 11 / 75 33 30
- E-Mail: [auskunftsdienst@statistik-bund.de](mailto:auskunftsdienst@statistik-bund.de)

Zweigstelle Berlin

Postfach 276

10124 Berlin

- Telefon: 030 / 23 24 68 66
- Telefax: 030 / 23 24 68 72
- E-Mail: [stba-berlin.infodienst@t-online.de](mailto:stba-berlin.infodienst@t-online.de)

© Statistisches Bundesamt, Wiesbaden 1999

Alle Rechte vorbehalten.

Für nichtgewerbliche Zwecke sind Nachdruck und Verbreitung mit Quellenangabe gestattet. Die Verbreitung über elektronische Systeme bedarf stets der vorherigen Genehmigung.

# Inhalt

## Tabellenteil

	<b>Zusammenfassende Übersicht</b> .....	7
<b>1</b>	<b>Güterverkehr</b>	
1.1	<b>Eisenbahnverkehr</b>	
1.1.1	Beförderungsmenge im Wagenladungsverkehr nach Hauptverkehrsrelationen .....	8
1.1.2	Beförderungsleistung im Inland im Wagenladungsverkehr nach Hauptverkehrsrelationen .....	9
1.1.3	Beförderungsmenge im Wagenladungsverkehr nach Güterabteilungen .....	10
1.1.4	Beförderungsleistung im Inland im Wagenladungsverkehr nach Güterabteilungen .....	12
1.1.5	Güterumschlag im Wagenladungsverkehr nach Ländern .....	14
1.2	<b>Binnenschifffahrt</b>	
1.2.1	Beförderungsmenge nach Hauptverkehrsrelationen .....	16
1.2.2	Beförderungsleistung im Inland nach Hauptverkehrsrelationen .....	17
1.2.3	Beförderungsmenge nach Güterabteilungen .....	18
1.2.4	Beförderungsleistung im Inland nach Güterabteilungen .....	20
1.2.5	Güterumschlag nach Ländern .....	22
1.3	<b>Seeverkehr</b>	
1.3.1	Beförderungsmenge nach Hauptverkehrsrelationen .....	24
1.3.2	Grenzüberschreitender Containerverkehr .....	25
1.3.3	Güterbeförderung nach Kontinenten .....	26
1.3.4	Beförderungsmenge nach Güterabteilungen .....	28
1.3.5	Güterumschlag nach Küstenländern .....	30
1.3.6	Indizes der Seefrachtraten .....	31
1.4	<b>Binnenschifffahrt / Seeverkehr</b>	
1.4	Güterumschlag in ausgewählten See- und Binnenhäfen .....	32
1.5	<b>Luftverkehr</b>	
1.5.1	Beförderungsmenge an Luftfracht nach Hauptverkehrsrelationen .....	34
1.5.2	Beförderungsmenge an Luftpost nach Hauptverkehrsrelationen .....	35
1.5.3	Luftfrachtumschlag auf ausgewählten Flughäfen .....	36
1.6	<b>Straßenverkehr inländischer Lkw</b>	
1.6.1	Beförderungsmenge nach Hauptverkehrsrelationen .....	37
1.6.2	Beförderungsleistung im In- und Ausland nach Hauptverkehrsrelationen .....	38
1.6.3	Beförderungsmenge und -leistung nach Verkehrsarten .....	39
1.6.4	Beförderungsmenge nach Güterabteilungen .....	40
1.6.5	Beförderungsleistung im In- und Ausland nach Güterabteilungen .....	42
1.7	<b>Rohrleitungen</b>	
1.7	Beförderung von Rohöl .....	44
<b>2</b>	<b>Personenverkehr</b>	
2.1	<b>Öffentlicher Straßenpersonenverkehr</b>	
2.1.1	Fahrgäste und Beförderungsleistung im Linien- und Gelegenheitsverkehr .....	45
2.1.2	Fahrgäste im Linienverkehr nach Ländern .....	46
2.1.3	Beförderungsleistung im Linienverkehr nach Ländern .....	48
2.2	<b>Eisenbahn</b>	
2.2	Fahrgäste und Beförderungsleistung im Nah- und Fernverkehr .....	50
2.3	<b>Luftverkehr</b>	
2.3.1	Fluggäste nach Hauptverkehrsrelationen .....	51
2.3.2	Einsteiger von deutschen Flughäfen nach ausgewählten europäischen Ländern .....	52
2.3.3	Einsteiger von deutschen Flughäfen nach ausgewählten außereuropäischen Ländern .....	54
2.3.4	Ein- und Aussteiger nach ausgewählten Flughäfen .....	56
<b>3</b>	<b>Straßenverkehrsunfälle</b> .....	58
<b>4</b>	<b>Kraftfahrzeuge</b>	
4.1	Bestand an Kraftfahrzeugen und Kraftfahrzeuganhängern .....	59
4.2	Bestand an Personenkraftwagen nach Ländern .....	60
4.3	Zulassungen bzw. Anmeldungen von fabrikneuen Kraftfahrzeugen und -anhängern mit amtlichen Kennzeichen .....	61
4.4	Zulassungen bzw. Anmeldungen von fabrikneuen Personenkraftwagen nach Ländern .....	62
<b>5</b>	<b>Unternehmensinsolvenzen im Verkehr</b> .....	64
<b>6</b>	<b>Sozialversicherungspflichtig Beschäftigte im Verkehr</b> .....	66
<b>7</b>	<b>Harmonisierter Verbraucherpreisindex für Verkehr</b> .....	67
<b>Anhang</b>		
	<b>Quellen zu Verkehrsdaten</b>	
	Veröffentlichungen des Statistischen Bundesamtes .....	69
	Anschriften der Statistischen Landesämter .....	70
	Sonstige Bezugsquellen .....	71

# Contents

General table .....	7
<b>1 Goods transport</b>	
<b>1.1 Railway transport</b>	
1.1.1 Goods transport (full wagonloads) by main traffic relations .....	8
1.1.2 Transport performance (full wagonloads) by main traffic relations .....	9
1.1.3 Goods transport (full wagonloads) by kind of goods .....	10
1.1.4 Transport performance (full wagonloads) by kind of goods .....	12
1.1.5 Goods transshipment (full wagonloads) by länder .....	14
<b>1.2 Inland waterways transport</b>	
1.2.1 Goods transport by main traffic relations .....	16
1.2.2 Transport performance by main traffic relations .....	17
1.2.3 Goods transport by kind of goods .....	18
1.2.4 Transport performance by kind of goods .....	20
1.2.5 Goods transshipment by länder .....	22
<b>1.3 Sea transport</b>	
1.3.1 Goods transport by main traffic relations .....	24
1.3.2 International container transport .....	25
1.3.3 Goods transport by continents .....	28
1.3.4 Goods transport by kind of goods .....	26
1.3.5 Goods transshipment by länder situated on the coast .....	30
1.3.6 Indices of sea freight rates .....	31
<b>1.4 Inland waterways transport / Sea transport</b>	
1.4 Goods transshipment in selected sea ports and inland ports .....	32
<b>1.5 Air transport</b>	
1.5.1 Air freight by main traffic relations .....	34
1.5.2 Air mail by main traffic relations .....	35
1.5.3 Freight (loaded and unloaded) by selected airports .....	36
<b>1.6 Road transport</b>	
1.6.1 Goods transport by national vehicles by main traffic relations .....	37
1.6.2 Transport performance by national vehicles by main traffic relations .....	38
1.6.3 Goods transport and transport performance by kind of transport .....	39
1.6.4 Goods transport by national vehicles by kind of goods .....	40
1.6.5 Transport performance by national vehicles by kind of goods .....	42
<b>1.7 Pipelines</b>	
1.7 Crude oil transported .....	44
<b>2 Passenger transport</b>	
<b>2.1 Public road passenger transport</b>	
2.1.1 Passengers and transport performance in regular transport and non-regular transport .....	45
2.1.2 Passengers in regular transport by länder .....	46
2.1.3 Transport performance in regular transport by länder .....	48
<b>2.2 Railway transport</b>	
2.2 Passengers transported and transport performance by short and long distance transport .....	50
<b>2.3 Air transport</b>	
2.3.1 Passenger transport by main traffic relations .....	51
2.3.2 Number of passengers embarking by selected European countries (flight stage destination) .....	52
2.3.3 Number of passengers embarking by selected non European countries (flight stage destination) .....	54
2.3.4 Number of passengers embarking and disembarking by selected airports .....	56
<b>3 Road traffic accidents</b> .....	58
<b>4 Motor vehicles</b>	
4.1 Motor vehicles and trailers in use .....	59
4.2 Passenger cars in use by länder .....	60
4.3 First registration of motor vehicles and trailers with official registration number .....	61
4.4 First registration of passenger cars by länder .....	62
<b>5 Insolvencies of enterprises in the transport sector</b> .....	64
<b>6 Employees liable to contribute to social security</b> .....	66
<b>7 Harmonized consumer price index for transport</b> .....	67
<b>Annex</b>	
<b>Statistical sources on transport statistics</b>	
List of publications of the Federal Statistical Office .....	69
Addresses of the Statistical Offices of the länder .....	70
Other sources .....	71

# Gebietsstand

Soweit nicht anders angegeben beziehen sich die Angaben auf den Gebietsstand der Bundesrepublik Deutschland seit dem 3.10.1990.

Angaben für das "frühere Bundesgebiet" beziehen sich auf die Bundesrepublik Deutschland nach dem Gebietsstand bis zum 3.10.1990; sie schließen Berlin-West ein.

## Zeichenerklärung und Abkürzungen

-	= nichts vorhanden	%	= Prozent
.	= kein Nachweis vorhanden	tkm / ton-km	= Tonnenkilometer
p	= vorläufiges Ergebnis	Pkm	= Personenkilometer
r	= berichtigte Zahl	Mill. / Mio.	= Million
...	= Angaben fallen später an	km	= Kilometer
X	= Nachweis ist nicht sinnvoll bzw. Fragestellung trifft nicht zu	<	= kleiner
/	= keine Angabe, da Zahlenwert nicht sicher genug	>	= größer
0	= weniger als die Hälfte von 1 in der letzten besetzten Stelle, jedoch mehr als nichts	m	= monatlich
( )	= Aussagewert eingeschränkt, da der Zahlenwert statistisch relativ unsicher ist	vj	= vierteljährlich
		j	= jährlich
		e	= einmalig

Abweichungen in den Summen durch Runden der Zahlen.

## Territory

Data for the territory of the "Federal Republic of Germany" since 3 October 1990.

Data for the "Former territory of the Federal Republic" refer to the Federal Republic of Germany in the territory before 3 October 1990, incl. Berlin-West.

## Explanation of symbols and abbreviations

-	= no figures or magnitude zero	%	= per cent
.	= numerical value unknown	tkm / ton-km	= ton-kilometre
p	= preliminary figures	Pkm	= passenger-kilometre
r	= revised rate	Mill. / Mio.	= million
...	= data will be available later	km	= kilometre
X	= cell blocked for logical reasons	<	= less
/	= no data because the numerical value is not sufficiently reliable	>	= more
0	= less than half of 1 in the last digit occupied, but more than zero	m	= monthly
( )	= limited informational value because numerical value is of limited statistical reliability	vj	= quarter of year
		j	= yearly
		e	= non recurrent

Differences in totals are caused by rounded figures.

Prozentualer Anteil der Güterabteilungen an der Beförderungsmenge  
nach Verkehrsträgern Januar-Oktober 1998

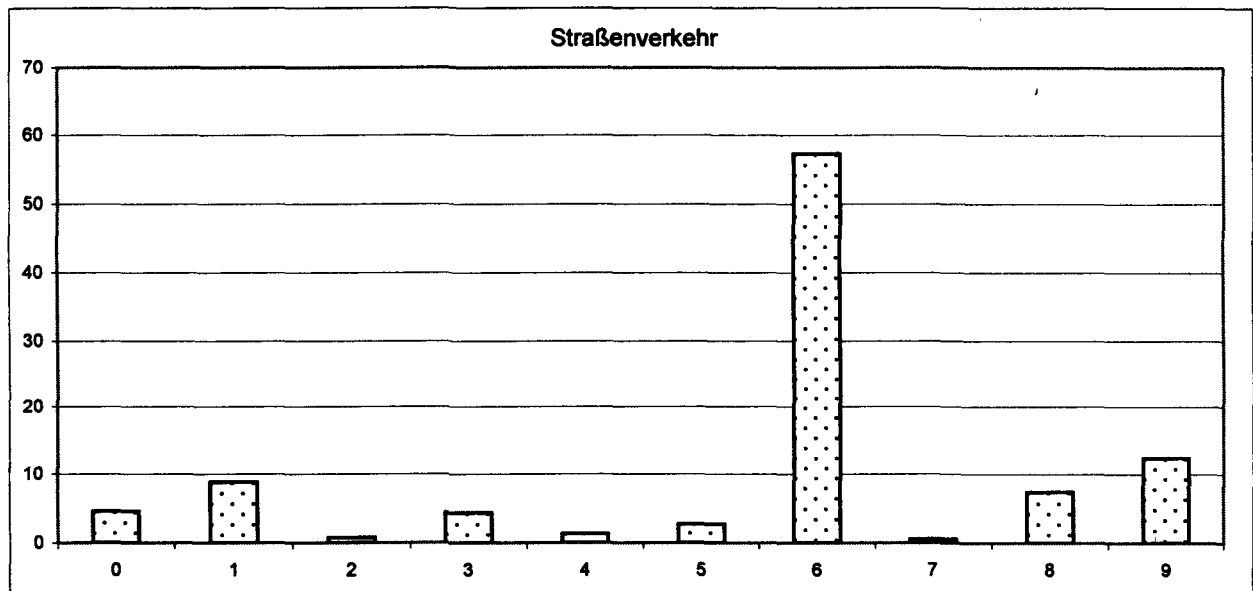
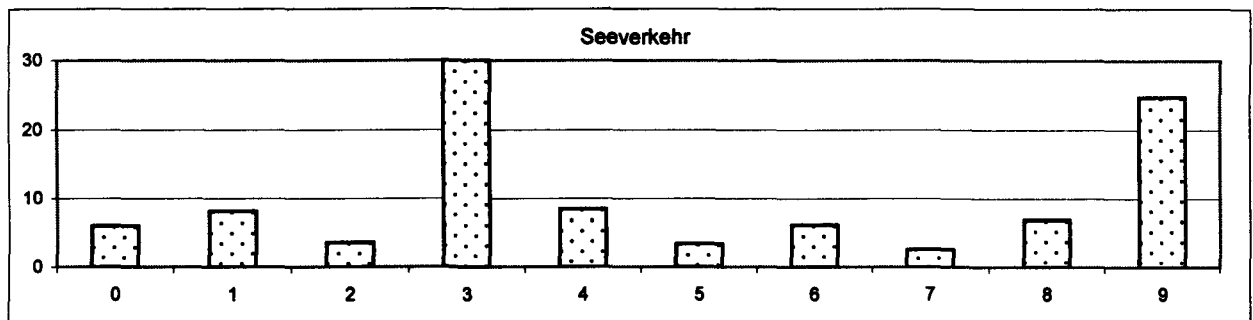
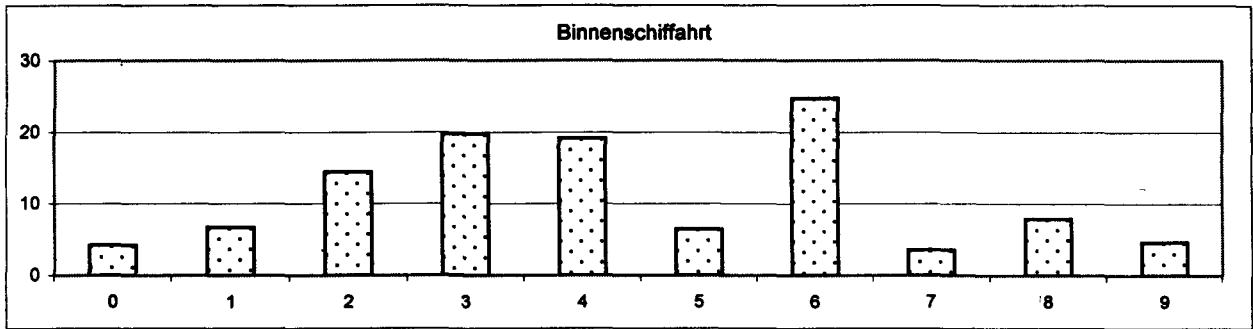
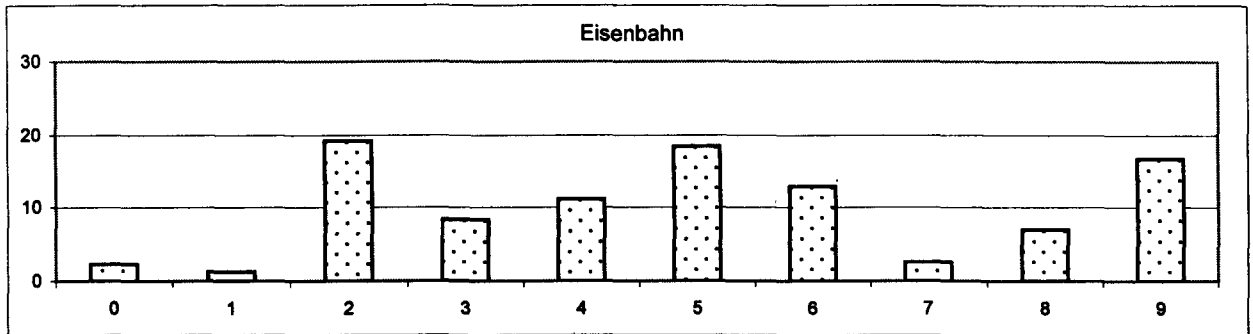

Güterabteilungen:

- 0 Land-, forstwirtschaftliche und verwandte Erzeugnisse
- 1 Andere Nahrungs- und Futtermittel
- 2 Feste mineralische Brennstoffe
- 3 Erdöl, Mineralölprodukte, Gase
- 4 Erze und Metallabfälle

- 5 Eisen, Stahl und NE-Metalle
- 6 Steine und Erden
- 7 Düngemittel
- 8 Chemische Erzeugnisse
- 9 Fahrzeuge, Maschinen, sonst. Halb- und Fertigwaren, besondere Transportgüter



# Zusammenfassende Übersicht

General table

Gegenstand der Nachweisung	Einheit	1995	1996	1997	1998		
					Sep.	Okt.	Nov.
<b>Güterverkehr / Goods transport</b>							
Beförderungsmenge							
Eisenbahnverkehr <sup>1)</sup>	1 000 t	318 169	307 838	316 031	25 779	25 032	25 621
Straßenverkehr <sup>2)</sup>	1 000 t	3 169 559	3 014 946	2 980 981	301 465	296 327	...
Luftverkehr	1 000 t	1 773	1 859	2 004	160	176	177
Rohrleitungen: Rohöl <sup>3)</sup>	1 000 t	87 198	89 365	87 385	7 536	8 010	6 988
Seeverkehr	1 000 t	201 029	202 519	209 550	17 404	18 289	...
Binnenschifffahrt	1 000 t	237 884	227 019	233 455	20 159	20 448	...
Beförderungsleistung im Inland							
Eisenbahnverkehr <sup>1)</sup>	Mill. tkm	68 046	67 227	72 703	6 190	6 212	6 435
Straßenverkehr <sup>2,4)</sup>	Mill. tkm	237 798	236 584	245 881	23 378	24 628	...
Rohrleitungen: Rohöl <sup>3)</sup>	Mill. tkm	14 757	14 500	13 151	1 304	1 355	1 131
Binnenschifffahrt	Mill. tkm	63 982	61 292	62 153	5 374	5 444	...
<b>Personenverkehr / Passenger transport</b>							
Beförderte Personen							
Eisenbahnverkehr	Mill.	1 656	1 734	1 735	157	163	155
davon: Nahverkehr	Mill.	1 517	1 589	1 590	145	150	142
Fernverkehr	Mill.	139	145	145	12	13	13
Luftverkehr	Mill.	90	93	99	11	10	8
Öffentlicher Straßenpersonenverkehr							
Linienverkehr	Mill.	7 795	7 753	7 760	1 728 <sup>5)</sup>	X	X
Gelegenheitsverkehr	Mill.	79	81	78	23 <sup>5)</sup>	X	X

<sup>1)</sup> Im Wagenladungsverkehr. / Full wagonloads.

<sup>2)</sup> Quelle: Bundesamt für Güterverkehr, Köln; Kraftfahrt-Bundesamt, Flensburg; nur inländische Lkw.

<sup>3)</sup> Quelle: Bundesamt für Wirtschaft, Eschborn.

<sup>4)</sup> Einschließlich tkm im Ausland. / Including tkm abroad.

<sup>5)</sup> 3. Quartal / 3. quarter.

Gegenstand der Nachweisung	Einheit	1995	1996	1997	1998		
					Okt.	Nov.	Dez.
<b>Straßenverkehrsunfälle / Road traffic accidents</b>							
Polizeilich erfaßte Unfälle	Anzahl	2 238 301	2 269 570	2 232 379	211 330	212 389	...
darunter: Unfälle mit Personenschaden	Anzahl	388 003	373 082	380 835	33 886	29 604	...
Verunglückte	Anzahl	521 595	501 916	509 643	45 606	39 515	...
darunter: Getötete	Anzahl	9 454	8 758	8 549	685	574	...
<b>Kraftfahrzeuge <sup>1)</sup> / Motor vehicles</b>							
Bestand an Kraftfahrzeugen (1.7.)	Anzahl	47 486 278	48 341 724	49 019 056	X	X	49 763 225 <sup>2)</sup>
darunter: Personenkraftwagen (1.7.)	Anzahl	40 404 294	40 987 547	41 371 992	X	X	41 716 738 <sup>2)</sup>
Zulassungen von fabrikneuen Kraftfahrzeugen	Anzahl	3 820 111	4 045 726	4 132 804	362 980	329 581	325 299
darunter: Personenkraftwagen	Anzahl	3 314 061	3 496 320	3 528 179	327 296	297 152	290 648
<b>Harmonisierter Verbraucherpreisindex / Harmonized consumer price index</b>							
Verkehr			100,0	100,9	101,3	101,2	100,9

<sup>1)</sup> Quelle: Kraftfahrt-Bundesamt, Flensburg.

<sup>2)</sup> Stand: 1.1.1999

# 1 Güterverkehr

## 1.1 Eisenbahnverkehr

### 1.1.1 Beförderungsmenge im Wagenladungsverkehr nach Hauptverkehrsrelationen

*Goods transport (full wagonloads) by railway and main traffic relations*

Jahr Year  Monat Month	Insgesamt   Total	Davon Of which				Durchgangs- verkehr  transit
		innerdeutscher Verkehr  national transport	grenzüberschreitender Verkehr international transport			
			zusammen  total	Versand  loaded	Empfang  unloaded	

1 000 Tonnen / tons

1991	401 346	314 878	78 833	40 362	38 472	7 635
1992	361 298	277 977	76 190	36 627	39 564	7 131
1993	314 031	241 157	66 277	29 893	36 385	6 598
1994	328 209	245 330	74 770	31 802	42 968	8 110
1995	318 169	232 830	76 709	32 863	43 846	8 630
1996	307 838	223 879	74 996	33 838	41 158	8 963
1997	316 031	225 742	81 079	38 122	42 956	9 210
1997						
Nov.	28 366	20 270	7 264	3 385	3 880	832
Dez.	24 509	17 474	6 303	2 888	3 415	733
1998						
Jan.	26 004	18 861	6 356	3 191	3 165	788
Feb.	25 179	17 417	7 026	3 511	3 515	736
Mär.	29 038	19 773	8 139	3 979	4 161	1 126
Apr.	25 644	17 632	7 164	3 525	3 639	847
Mai	24 460	16 914	6 819	3 326	3 493	727
Jun.	27 090	18 685	7 496	3 644	3 852	909
Jul.	26 293	18 251	6 968	3 149	3 819	1 074
Aug.	24 220	17 389	6 108	2 864	3 243	723
Sep.	25 779	17 688	7 397	3 483	3 913	695
Okt.	25 032	16 866	7 464	3 407	4 057	703
Nov.	25 621	17 189	7 563	3 417	4 146	869
Jan. - Nov.	284 360	196 665	78 500	37 497	41 003	9 195

Veränderung zum Vorjahreszeitraum in %  
Change in % from the corresponding period of the previous year

1992	-10,0	-11,7	-3,4	-9,3	2,8	-6,6
1993	-13,1	-13,2	-13,0	-18,4	-8,0	-7,5
1994	4,5	1,7	12,8	6,4	18,1	22,9
1995	-3,1	-5,1	2,6	3,3	2,0	6,4
1996	-3,2	-3,8	-2,2	3,0	-6,1	3,9
1997	2,7	0,8	8,1	12,7	4,4	2,8
1997						
Nov.	2,1	1,3	4,3	2,8	5,7	3,0
Dez.	4,2	0,9	12,1	11,0	13,0	27,8
1998						
Jan.	2,2	0,0	8,7	10,3	7,1	5,0
Feb.	-0,5	-3,6	4,9	6,9	3,0	35,1
Mär.	13,2	9,5	18,8	17,3	20,2	54,9
Apr.	-9,5	-11,7	-3,5	1,4	-7,8	-10,0
Mai	-0,6	-2,5	3,3	4,3	2,4	11,7
Jun.	-2,4	-3,7	0,7	6,9	-4,5	0,2
Jul.	0,0	-3,0	4,8	5,2	4,4	32,1
Aug.	1,3	-0,9	6,8	13,4	1,6	10,4
Sep.	-6,3	-10,7	5,7	6,7	4,9	-3,5
Okt.	-11,6	-16,1	2,5	-0,4	5,1	-25,0
Nov.	-9,7	-15,2	4,1	0,9	6,9	4,5
Jan. - Nov.	-2,5	-5,6	5,0	6,4	3,7	8,5

Quelle: Statistisches Bundesamt  
Auskunft: Telefon 0611 / 75-2485

# 1 Güterverkehr

## 1.1 Eisenbahnverkehr

### 1.1.2 Beförderungsleistung im Inland im Wagenladungsverkehr nach Hauptverkehrsrelationen

*Transport performance (full wagonloads) on railway by main traffic relations*

Jahr Year	Insgesamt	Davon Of which					Durchgangs- verkehr
		innerdeutscher Verkehr	grenzüberschreitender Verkehr international transport			Durchgangs- verkehr	
			national transport	zusammen total	Versand loaded		
Monat Month	Total	national transport	total	loaded	unloaded	transit	
Mill. tkm / Mio. ton-km							
1991	79 639	.	.	.	.	.	
1992	69 375	.	.	.	.	.	
1993	64 157	.	.	.	.	.	
1994	70 203	.	.	.	.	.	
1995	68 046	.	.	.	.	.	
1996	67 227	35 241	25 127	13 086	12 041	6 859	
1997	72 703	36 961	28 572	14 993	13 578	7 171	
1997							
Nov.	6 689	3 408	2 624	1 364	1 261	656	
Dez.	5 669	2 875	2 219	1 140	1 079	576	
1998							
Jan.	6 028	3 093	2 324	1 308	1 017	611	
Feb.	5 969	2 889	2 500	1 382	1 118	580	
Mär.	7 153	3 308	2 965	1 589	1 375	881	
Apr.	6 098	2 900	2 545	1 351	1 194	653	
Mai	5 782	2 719	2 479	1 300	1 179	585	
Jun.	6 487	3 097	2 690	1 435	1 255	700	
Jul.	6 350	3 091	2 473	1 246	1 227	787	
Aug.	5 596	2 833	2 187	1 124	1 064	576	
Sep.	6 190	3 068	2 583	1 340	1 243	538	
Okt.	6 212	3 018	2 621	1 339	1 282	573	
Nov.	6 435	3 100	2 655	1 327	1 328	680	
Jan. - Nov.	68 300	33 114	28 023	14 741	13 282	7 163	

Veränderung zum Vorjahreszeitraum in %  
Change in % from the corresponding period of the previous year

1992	-12,9	.	.	.	.	.
1993	-7,5	.	.	.	.	.
1994	9,4	.	.	.	.	.
1995	-3,1	.	.	.	.	.
1996	-1,2	.	.	.	.	.
1997	8,1	4,9	13,7	14,6	12,8	4,5
1997						
Nov.	10,6	9,9	12,8	8,8	17,4	6,5
Dez.	13,4	7,3	17,7	15,5	20,2	31,5
1998						
Jan.	5,7	0,4	14,3	17,3	10,7	3,5
Feb.	3,8	-2,8	6,4	9,0	3,4	35,0
Mär.	21,0	13,8	21,7	20,3	23,3	54,8
Apr.	-6,0	-9,3	-2,0	-0,5	-3,7	-5,7
Mai	2,3	-3,4	6,1	2,7	10,2	17,0
Jun.	0,4	-2,0	4,1	6,8	1,3	-2,4
Jul.	5,5	0,4	6,8	8,2	5,5	25,1
Aug.	4,6	0,3	8,9	11,5	6,3	11,5
Sep.	-1,5	-5,9	5,4	4,0	6,9	-6,0
Okt.	-7,6	-10,8	0,2	-2,2	2,8	-20,7
Nov.	-3,8	-9,1	1,2	-2,7	5,4	3,6
Jan. - Nov.	1,9	-2,9	6,3	6,4	6,3	8,6

Quelle: Statistisches Bundesamt  
Auskunft: Telefon 0611 / 75-2485

# 1 Güter

## 1.1 Eisen

### 1.1.3 Beförderungsmenge im Wagen

Goods transport (full wagonloads) by

Jahr Year	Insgesamt	Davon				
		land-, forstwirtschaftliche und verwandte Erzeugnisse <i>agricultural goods and the like</i>	andere Nahrungs- und Futtermittel <i>other food</i>	feste mineral. Brennstoffe <i>solid mineral fuels</i>	Erdöl, Mineralölzeugnisse, Gase <i>petroleum products and the like</i>	Erze und Metallabfälle <i>ores, metal scrap</i>
Monat Month	Total					
						1 000
1991	401 346	11 922	5 900	118 850	35 206	39 282
1992	361 298	9 312	4 983	95 798	32 256	36 985
1993	314 031	7 273	4 532	84 799	29 642	33 322
1994	328 209	7 577	4 675	79 827	28 178	34 202
1995	318 169	7 984	4 661	75 226	26 375	34 210
1996	307 838	7 026	4 101	70 076	27 466	31 290
1997	316 031	6 559	3 923	64 772	26 489	33 932
1997						
Nov.	28 366	563	423	6 046	2 311	3 080
Dez.	24 509	443	380	5 555	2 030	2 725
1998						
Jan.	26 004	526	334	5 746	2 369	2 882
Feb.	25 179	625	310	5 174	2 108	2 956
Mär.	29 038	668	378	5 363	2 316	3 231
Apr.	25 644	555	310	4 726	2 048	2 826
Mai	24 460	575	280	4 478	1 903	2 717
Jun.	27 090	653	327	4 709	2 209	3 156
Jul.	26 293	648	307	4 604	2 270	2 913
Aug.	24 220	604	344	4 407	2 250	3 003
Sep.	25 779	570	292	4 966	2 229	2 910
Okt.	25 032	516	362	5 496	1 899	2 286
Nov.	25 621	618	420	5 654	2 028	2 364
Jan. - Nov.	284 360	6 557	3 663	55 324	23 629	31 243
						Veränderung zum Change in % from the corresponding
1992	-10,0	-21,9	-15,6	-19,4	-8,4	-5,8
1993	-13,1	-21,9	-9,1	-11,5	-8,1	-9,9
1994	4,5	4,2	3,2	-5,9	-4,9	2,6
1995	-3,1	5,4	-0,3	-5,8	-6,4	0,0
1996	-3,2	-12,0	-12,0	-6,8	4,1	-8,5
1997	2,7	-6,6	-4,3	-7,6	-3,6	8,4
1997						
Nov.	2,1	-18,4	-2,2	0,3	-0,3	9,1
Dez.	4,2	-21,9	0,7	-1,4	-0,1	16,4
1998						
Jan.	2,2	-1,6	0,8	-8,8	-8,9	15,7
Feb.	-0,5	11,2	-4,6	-12,8	4,6	13,3
Mär.	13,2	7,5	22,2	2,4	16,2	17,6
Apr.	-9,5	-19,1	1,7	-9,5	-13,9	-9,7
Mai	-0,6	1,5	2,2	-1,3	-8,4	-0,6
Jun.	-2,4	15,4	5,9	-7,9	4,6	7,2
Jul.	0,0	35,7	7,8	-6,8	-4,0	3,9
Aug.	1,3	23,3	26,9	-7,1	3,6	10,3
Sep.	-6,3	10,1	0,5	-7,7	1,2	0,8
Okt.	-11,6	-3,1	-13,9	-4,7	-14,9	-25,2
Nov.	-9,7	9,8	-0,8	-6,5	-12,3	-23,3
Jan. - Nov.	-2,5	7,2	3,4	-6,6	-3,4	0,1

<sup>1)</sup> Einschl. Gutart unbekannt. / Including kind of goods unknown.

**verkehr**  
**bahnverkehr**  
**ladungsverkehr nach Güterabteilungen**

railway and kind of goods

Of which							Jahr Year	Monat Month
Eisen, Stahl und NE-Metalle	Steine und Erden	Düngemittel	chemische Erzeugnisse	Fahrzeuge, Maschinen, sonst. Halb- und Fertigwaren, besondere Transportgüter vehicles, machinery, other semifinished and finished prod., special transported				
<i>iron, non-ferrous metals</i>	<i>non-metallic minerals</i>	<i>fertilizer</i>	<i>chemical products</i>	zusammen	darunter / of which			
				total	besondere Transportgüter <sup>1)</sup> special transported			
Tonnen / tons								
60 195	42 691	10 955	21 111	55 234	33 901		1991	
55 190	44 177	9 457	19 264	53 879	34 211		1992	
49 248	39 126	7 522	17 541	41 026	24 995		1993	
56 070	46 460	7 696	20 201	43 323	25 363		1994	
57 931	40 833	7 432	20 647	42 870	24 776		1995	
51 662	42 996	7 739	20 083	45 400	27 678		1996	
58 219	42 944	7 887	20 883	50 424	31 422		1997	
							1997	
5 004	3 900	725	1 771	4 542	2 746		Nov.	
4 380	2 938	586	1 579	3 894	2 414		Dez.	
							1998	
5 133	2 717	631	1 844	3 822	2 221		Jan.	
4 756	2 698	703	1 766	4 083	2 360		Feb.	
5 476	3 497	844	2 061	5 205	3 113		Mär.	
4 980	3 323	700	1 802	4 373	2 665		Apr.	
4 758	3 247	613	1 698	4 191	2 508		Mai	
5 186	3 596	718	1 890	4 646	2 709		Jun.	
4 692	3 636	625	1 819	4 780	2 838		Jul.	
4 391	3 476	502	1 725	3 518	1 976		Aug.	
4 424	3 610	707	1 756	4 317	2 394		Sep.	
4 021	3 656	666	1 740	4 390	2 496		Okt.	
3 937	3 527	628	1 769	4 675	2 678		Nov.	
51 754	36 981	7 338	19 870	48 000	27 957		Jan. - Nov.	
Vorjahreszeitraum in % period of the previous year								
-8,3	3,5	-13,7	-8,8	-2,5	0,9		1992	
-10,8	-11,4	-20,5	-8,9	-23,9	-26,9		1993	
13,9	18,7	2,3	15,2	5,6	1,5		1994	
3,3	-12,1	-3,4	2,2	-1,0	-2,3		1995	
-10,8	5,3	4,1	-2,7	5,9	11,7		1996	
12,7	-0,1	1,9	4,0	11,1	13,5		1997	
							1997	
6,5	-8,9	16,8	2,2	9,4	9,8		Nov.	
12,0	-8,3	-1,6	6,7	15,6	18,1		Dez.	
							1998	
13,1	2,3	-11,9	4,6	8,5	5,4		Jan.	
5,2	-9,0	-4,5	6,2	2,8	-8,5		Feb.	
16,9	1,5	17,3	22,7	23,6	16,1		Mär.	
-6,6	-20,0	-2,2	-3,0	-4,3	-6,2		Apr.	
6,3	-8,7	-1,3	-0,3	3,2	-2,5		Mai	
-4,4	-8,6	-2,8	-1,2	-1,2	-8,0		Jun.	
-5,5	-2,9	6,5	1,4	10,5	5,9		Jul.	
-2,5	-1,7	8,3	5,6	4,2	-4,8		Aug.	
-16,7	-10,9	14,5	-0,4	-4,0	-14,9		Sep.	
-20,9	-10,1	0,8	-1,4	-7,6	-15,9		Okt.	
-21,3	-9,6	-13,3	-0,1	2,9	-2,5		Nov.	
-3,9	-7,6	0,5	2,9	3,2	-3,6		Jan. - Nov.	

# 1 Güter 1.1 Eisen

## 1.1.4 Beförderungsleistung im Inland im

Transport performance (full wagonloads)

Jahr Year Monat Month	Insgesamt Total	Davon				
		land-, forstwirtschaftliche und verwandte Erzeugnisse agricultural goods and the like	andere Nahrungs- und Futtermittel other food	feste mineral. Brennstoffe solid mineral fuels	Erdöl, Mineralölzeugnisse, Gase petroleum products and the like	Erze und Metallabfälle ores, metal scrap
						Mill. tkm
1991	79 639	.	.	.	.	.
1992	69 375	.	.	.	.	.
1993	64 157	.	.	.	.	.
1994	70 203	.	.	.	.	.
1995	68 046	.	.	.	.	.
1996	67 227	2 871	1 559	6 905	5 783	4 972
1997	72 703	2 682	1 516	7 119	6 104	5 639
1997						
Nov.	6 689	244	154	687	577	548
Dez.	5 669	197	149	630	499	477
1998						
Jan.	6 028	245	142	645	523	502
Feb.	5 969	277	125	581	458	526
Mär.	7 153	297	144	618	481	558
Apr.	6 098	237	110	547	405	472
Mai	5 782	249	106	523	364	444
Jun.	6 487	289	134	507	439	532
Jul.	6 350	280	121	532	461	504
Aug.	5 596	229	147	542	454	552
Sep.	6 190	243	121	646	460	526
Okt.	6 212	211	132	703	383	478
Nov.	6 435	274	159	725	409	495
Jan. - Nov.	68 300	2 831	1 441	6 569	4 836	5 588
						Veränderung zum Change in % from the corresponding
1992	-12,9	.	.	.	.	.
1993	-7,5	.	.	.	.	.
1994	9,4	.	.	.	.	.
1995	-3,1	.	.	.	.	.
1996	-1,2	.	.	.	.	.
1997	8,1	-6,6	-2,7	3,1	5,5	13,4
1997						
Okt.	10,9	-8,1	-5,4	18,4	10,7	23,1
Dez.	13,4	-6,4	11,2	10,7	16,0	30,4
1998						
Jan.	5,7	20,9	9,6	-1,9	-9,0	34,7
Feb.	3,8	30,7	-5,4	-15,4	-0,9	22,7
Mär.	21,0	26,9	16,0	9,2	19,8	18,2
Apr.	-6,0	-10,9	-7,9	-10,5	-18,2	-4,3
Mai	2,3	5,1	0,7	6,2	-17,1	3,2
Jun.	0,4	21,2	8,3	-9,7	-4,1	14,6
Jul.	5,5	38,1	6,7	1,7	-19,4	9,8
Aug.	4,6	26,2	37,2	10,0	-14,2	21,2
Sep.	-1,5	8,1	10,5	14,0	-15,6	10,7
Okt.	-7,6	-13,2	-10,9	9,1	-30,6	-15,1
Nov.	-3,8	12,6	3,4	5,5	-29,2	-9,7
Jan. - Nov.	1,9	13,9	5,4	1,2	-13,7	8,3

<sup>1)</sup> Einschl. Gutart unbekannt. / Including kind of goods unknown.



**1 Güter**  
**1.1 Eisen**  
**1.1.5 Güterumschlag im Wagen**

*Goods transhipment (full wagonloads)*

Jahr Year	Insgesamt	Davon						
		Baden- Württemberg	Bayern	Berlin	Branden- burg	Bremen	Hamburg	Hessen
Monat Month	Total	Baden- Württemberg	Bavaria	Berlin	Branden- burg	Bremen	Hamburg	Hesse
								1 000
1991	703 032	39 778	53 625	9 975	51 339	18 195	24 933	19 089
1992	627 554	36 120	50 065	9 449	41 387	14 332	22 666	18 263
1993	544 430	32 518	45 462	8 085	31 793	11 426	22 366	15 700
1994	565 429	32 012	47 632	8 847	30 682	11 580	22 108	16 873
1995	542 369	31 064	43 841	9 922	32 468	10 517	21 476	15 188
1996	522 753	31 173	43 903	11 793	33 854	10 205	21 487	15 462
1997	532 560	33 295	45 165	10 878	31 970	11 526	24 197	15 750
1997								
Nov.	47 804	2 932	3 960	922	2 759	967	2 362	1 547
Dez.	41 250	2 435	3 387	707	2 282	879	1 912	1 152
1998								
Jan.	44 078	2 438	3 604	830	2 374	964	2 074	1 357
Feb.	41 859	2 525	3 687	812	1 400	907	1 894	1 360
Mär.	47 685	2 977	4 316	927	2 707	1 026	2 227	1 566
Apr.	42 429	2 658	4 025	745	2 230	976	1 867	1 389
Mai	40 647	2 633	3 889	684	2 213	851	1 636	1 147
Jun.	44 866	2 882	4 032	758	2 623	929	1 991	1 392
Jul.	43 469	3 099	4 125	767	2 445	947	1 879	1 254
Aug.	40 887	2 596	3 665	739	2 394	931	1 850	1 177
Sep.	42 772	2 726	4 166	690	2 352	887	1 831	1 419
Okt.	41 195	2 840	4 184	642	2 549	795	1 806	1 394
Nov.	41 941	2 942	4 329	594	2 427	877	1 957	1 438
Jan. - Nov.	471 830	30 316	44 021	8 186	25 714	10 092	21 012	14 893
								Veränderung zum Change in % from the corresponding
1992	-10,7	-9,2	-6,6	-5,3	-19,4	-21,2	-9,1	-4,3
1993	-13,2	-10,0	-9,2	-14,4	-23,2	-20,3	-1,3	-14,0
1994	3,9	-1,6	4,8	9,4	-3,5	1,3	-1,2	7,5
1995	-4,1	-3,0	-8,0	12,2	5,8	-9,2	-2,9	-10,0
1996	-3,6	0,4	0,1	18,9	4,3	-3,0	0,1	1,8
1997	1,9	6,8	2,9	-7,8	-5,6	12,9	12,6	1,9
1997								
Nov.	1,8	1,5	-2,8	-14,3	-10,7	5,7	29,4	15,7
Dez.	2,5	9,6	2,4	-25,8	-16,6	9,9	14,2	4,6
1998								
Jan.	1,2	-2,6	5,9	-14,4	-14,2	-1,5	-4,6	8,6
Feb.	-2,2	0,4	7,3	-29,2	-42,6	-9,7	-5,5	2,5
Mär.	10,9	14,3	17,3	-12,6	-2,1	3,2	19,0	25,2
Apr.	-10,5	-10,7	-4,2	-26,7	-31,7	0,4	-5,2	2,6
Mai	-1,6	-2,4	5,1	-10,8	-9,2	-9,6	-10,1	-0,7
Jun.	-3,0	-7,0	1,2	-6,1	-3,8	-6,4	-3,5	1,9
Jul.	-1,9	5,3	1,8	-12,0	-1,1	4,1	-0,7	-8,9
Aug.	0,2	0,4	5,8	-13,1	-8,1	18,8	-1,5	10,9
Sep.	-8,2	-8,1	11,0	-23,6	-17,1	-11,4	-9,7	2,8
Okt.	-13,3	-6,5	0,8	-25,3	-2,3	-27,8	-18,8	-8,9
Nov.	-12,3	0,4	9,3	-35,6	-12,1	-9,2	-17,2	-7,0
Jan. - Nov.	-4,0	-1,8	5,4	-19,5	-13,4	-5,2	-5,7	2,0

Quelle: Statistisches Bundesamt  
Auskunft: Telefon 0611 / 75-2485



**verkehr**  
**bahnverkehr**  
**ladungsverkehr nach Ländern**

*on railway by länder*

<i>Of which</i>									<b>Jahr</b>
Mecklenburg-Vorpommern <i>Mecklenburg-Western Pomerania</i>	Niedersachsen <i>Lower Saxony</i>	Nordrhein-Westfalen <i>North Rhine-Westphalia</i>	Rheinland-Pfalz <i>Rhineland-Palatinate</i>	Saarland <i>Saarland</i>	Sachsen <i>Saxony</i>	Sachsen-Anhalt <i>Saxony-Anhalt</i>	Schleswig-Holstein <i>Schleswig-Holstein</i>	Thüringen <i>Thuringia</i>	<b>Year</b>
									<b>Monat</b>
									<b>Month</b>
<i>Tonnen / tons</i>									
16 306	57 680	227 873	15 208	33 014	59 873	49 302	6 231	20 611	1991
11 960	55 122	213 611	13 530	31 903	46 992	39 843	6 080	16 231	1992
9 576	53 257	193 152	11 090	29 308	35 192	27 866	6 557	11 082	1993
8 345	54 284	206 115	11 976	32 198	33 487	29 720	6 909	12 661	1994
8 496	51 724	197 474	11 348	31 893	32 408	28 069	6 421	10 060	1995
9 132	44 595	186 399	10 177	28 026	28 534	31 388	6 235	10 390	1996
7 705	45 428	193 889	11 560	29 825	25 736	28 890	6 979	9 765	1997
									1997
694	4 020	17 058	1 072	2 878	2 580	2 433	631	988	Nov.
649	3 449	15 604	821	2 534	2 015	2 141	555	728	Dez.
									1998
612	3 748	17 077	966	2 833	1 535	2 376	590	701	Jan.
593	3 578	15 856	929	2 725	1 476	2 106	546	706	Feb.
724	4 045	17 515	1 111	2 887	1 654	2 596	631	777	Mär.
632	3 615	15 625	963	2 632	1 648	2 232	500	693	Apr.
574	3 651	15 038	871	2 404	1 526	2 274	534	724	Mai
613	3 973	16 452	991	2 640	1 492	2 742	515	844	Jun.
645	3 868	15 562	969	2 608	1 425	2 519	558	800	Jul.
726	3 702	14 777	848	2 562	1 530	2 198	489	704	Aug.
674	3 777	14 985	1 064	2 571	1 685	2 597	544	803	Sep.
677	3 646	13 549	940	2 661	1 685	2 552	545	728	Okt.
681	3 938	13 663	953	2 510	1 765	2 531	586	749	Nov.
7 151	41 542	170 098	10 604	29 032	17 420	26 723	6 037	8 230	Jan. - Nov
<i>Vorjahreszeitraum in % period of the previous year</i>									
-26,7	-4,4	-6,3	-11,0	-3,4	-21,5	-19,2	-2,4	-21,3	1992
-19,9	-3,4	-9,6	-18,0	-8,1	-25,1	-30,1	7,8	-31,7	1993
-12,9	1,9	6,7	8,0	9,9	-4,8	6,7	5,4	14,2	1994
1,8	-4,7	-4,2	-5,2	-0,9	-3,2	-5,6	-7,1	-20,5	1995
7,5	-13,8	-5,6	-10,3	-12,1	-12,0	11,8	-2,9	3,3	1996
-15,6	1,9	4,0	13,6	6,4	-9,8	-8,0	11,9	-6,0	1997
									1997
-18,4	2,3	5,7	17,4	10,3	0,2	-22,8	7,7	-2,9	Nov.
-3,0	5,3	7,8	17,4	19,3	-5,6	-21,9	2,9	-8,7	Dez.
									1998
-9,6	-4,3	9,4	12,7	37,4	-26,1	-19,1	-7,2	-6,8	Jan.
6,6	-2,9	-1,3	5,8	17,3	-19,2	-10,3	-7,7	6,2	Feb.
17,6	11,0	12,0	24,4	25,4	-10,5	1,3	23,2	5,8	Mär.
-0,8	-9,4	-6,0	-8,4	-8,4	-29,1	-16,2	-18,6	-19,3	Apr.
12,9	9,5	1,0	-6,4	5,0	-24,3	-7,9	-4,1	-9,9	Mai
0,1	2,2	-3,3	-13,6	9,9	-29,9	8,0	-17,3	-1,2	Jun.
17,2	-1,6	-4,4	-9,5	9,2	-27,2	9,9	6,9	-0,6	Jul.
-0,4	10,6	-3,0	-1,8	20,9	-27,1	12,1	-3,5	-0,5	Aug.
-8,6	-9,1	-12,4	9,6	-4,9	-27,4	13,1	-7,5	-6,5	Sep.
-8,3	-10,4	-19,2	-6,6	-9,8	-33,8	13,5	-15,5	-27,8	Okt.
-1,9	-2,0	-19,9	-11,1	-12,8	-31,6	4,0	-7,2	-24,2	Nov.
1,3	-1,0	-4,6	-1,3	6,4	-26,6	-0,1	-6,0	-8,9	Jan. - Nov

# 1 Güterverkehr

## 1.2 Binnenschifffahrt

### 1.2.1 Beförderungsmenge nach Hauptverkehrsrelationen

Goods transport on inland waterways by main traffic relations

Jahr Year  Monat Month	Insgesamt  Total	Davon Of which				Durchgangs- verkehr  transit
		innerdeutscher Verkehr  national transport	grenzüberschreitender Verkehr international transport			
			zusammen  total	Versand  loaded	Empfang  unloaded	
1 000 Tonnen / tons						
1991	229 967	69 656	145 537	47 301	98 236	14 775
1992	229 924	70 412	144 164	47 069	97 095	15 348
1993	218 331	66 712	135 651	45 182	90 469	15 967
1994	235 007	71 767	146 359	47 884	98 476	16 881
1995	237 884	72 335	146 410	44 942	101 468	19 140
1996	227 019	66 682	142 017	43 754	98 263	18 320
1997	233 455	65 022	149 117	44 691	104 426	19 316
1997						
Okt.	19 768	5 965	12 480	3 977	8 503	1 324
Nov.	18 641	5 652	11 748	3 570	8 178	1 242
Dez.	18 339	5 259	11 822	3 337	8 485	1 258
1998						
Jan.	20 068	4 981	13 144	3 685	9 458	1 943
Feb.	17 785	4 833	11 379	3 320	8 060	1 573
Mär.	21 350	5 810	13 536	3 814	9 722	2 003
Apr.	20 564	5 318	13 490	3 766	9 724	1 756
Mai	19 828	5 055	12 679	3 641	9 039	2 093
Jun.	20 071	5 253	13 190	3 772	9 418	1 628
Jul.	20 760	5 587	13 228	3 577	9 651	1 944
Aug.	18 234	5 178	11 588	3 206	8 382	1 468
Sep.	20 159	5 660	12 887	3 864	9 023	1 612
Okt.	20 448	5 776	12 867	3 887	8 980	1 805
Jan. - Okt.	199 266	53 452	127 988	36 532	91 457	17 826
Veränderung zum Vorjahreszeitraum in % Change in % from the corresponding period of the previous year						
1992	-0,0	1,1	-0,9	-0,5	-1,2	3,9
1993	-5,0	-5,3	-5,9	-4,0	-6,8	4,0
1994	7,6	7,6	7,9	6,0	8,9	5,7
1995	1,2	0,8	0,0	-6,1	3,0	13,4
1996	-4,6	-7,8	-3,0	-2,6	-3,2	-4,3
1997	2,8	-2,5	5,0	2,1	6,3	5,4
1997						
Okt.	-4,2	-1,8	-5,1	-4,9	-5,2	-6,1
Nov.	-11,9	-10,4	-9,8	-11,4	-9,1	-31,5
Dez.	-0,5	-5,2	3,6	2,1	4,2	-15,0
1998						
Jan.	61,6	100,0	46,2	63,5	40,4	106,8
Feb.	0,4	0,6	0,4	-2,3	1,5	0,0
Mär.	4,9	-0,7	5,3	-1,7	8,3	22,6
Apr.	-5,0	-18,8	1,2	-12,9	8,0	-1,1
Mai	-5,6	-8,5	-6,1	-7,0	-5,7	5,3
Jun.	-5,8	-11,3	-3,4	-9,6	-0,7	-5,2
Jul.	-4,0	1,0	-5,5	-5,9	-5,4	-6,8
Aug.	-9,4	-6,4	-7,6	-18,2	-2,8	-28,6
Sep.	-1,7	-4,6	0,3	-6,8	3,6	-6,4
Okt.	3,4	-3,2	3,1	-2,3	5,6	36,4
Jan. - Okt.	1,4	-1,2	1,9	-3,3	4,2	6,0

Quelle: Statistisches Bundesamt  
Auskunft: Telefon 0611 / 75-3569

Statistisches Bundesamt, Verkehr aktuell 2/99

# 1 Güterverkehr

## 1.2 Binnenschifffahrt

### 1.2.2 Beförderungsleistung im Inland nach Hauptverkehrsrelationen

*Transport performance on inland waterways by main traffic relations*

Jahr Year	Insgesamt  Total	Davon Of which				Durchgangs- verkehr  transit
		innerdeutscher Verkehr  national transport	grenzüberschreitender Verkehr international transport			
			zusammen  total	Versand  loaded	Empfang  unloaded	
Monat Month						
Mill. tkm / Mio. ton-km						
1991	55 973	15 577	32 143	10 259	21 883	8 254
1992	57 239	15 987	32 716	10 790	21 926	8 537
1993	57 559	15 309	32 992	11 185	21 806	9 259
1994	61 772	16 982	34 709	11 909	22 800	10 082
1995	63 982	17 155	35 020	11 368	23 652	11 807
1996	61 292	15 420	34 481	11 130	23 351	11 391
1997	62 153	14 549	35 703	11 398	24 306	11 901
1997						
Okt.	4 891	1 226	2 868	964	1 905	797
Nov.	4 596	1 173	2 660	888	1 772	764
Dez.	4 575	1 150	2 667	853	1 814	758
1998						
Jan.	5 554	1 188	3 176	991	2 185	1 190
Feb.	4 778	1 161	2 667	852	1 815	950
Mär.	5 972	1 367	3 374	1 032	2 342	1 231
Apr.	5 623	1 166	3 349	1 028	2 321	1 108
Mai	5 542	1 132	3 081	932	2 149	1 329
Jun.	5 347	1 149	3 148	942	2 206	1 050
Jul.	5 748	1 247	3 291	935	2 356	1 210
Aug.	4 878	1 182	2 796	858	1 938	901
Sep.	5 374	1 273	3 094	993	2 101	1 007
Okt.	5 444	1 296	3 023	977	2 047	1 125
Jan. - Okt.	54 260	12 161	30 999	9 539	21 460	11 100

Veränderung zum Vorjahreszeitraum in %  
Change in % from the corresponding period of the previous year

1992	2,3	2,6	1,8	5,2	0,2	3,4
1993	0,6	-4,2	0,8	3,7	-0,5	8,5
1994	7,3	10,9	5,2	6,5	4,6	8,9
1995	3,6	1,0	0,9	-4,5	3,7	17,1
1996	-4,2	-10,1	-1,5	-2,1	-1,3	-3,5
1997	1,4	-5,6	3,5	2,4	4,1	4,5
1997						
Okt.	-8,9	-13,3	-6,1	-6,7	-5,7	-11,7
Nov.	-20,5	-21,7	-14,9	-17,2	-13,7	-34,0
Dez.	-7,6	-11,4	-2,6	1,4	-4,3	-17,4
1998						
Jan.	83,1	165,5	57,3	87,8	46,5	109,9
Feb.	4,0	8,2	1,6	-0,3	2,5	5,9
Mär.	7,3	-0,4	5,8	1,4	7,9	22,3
Apr.	-4,3	-19,8	0,7	-8,5	5,4	1,1
Mai	-6,5	-15,2	-8,1	-10,7	-7,0	7,4
Jun.	-8,0	-13,9	-6,4	-11,5	-4,1	-5,9
Jul.	-6,0	-4,2	-6,2	-7,0	-5,8	-7,5
Aug.	-14,2	-9,8	-9,4	-18,5	-4,7	-30,0
Sep.	-1,9	-7,1	1,8	-1,3	3,3	-5,8
Okt.	11,3	5,6	5,4	1,3	7,5	41,2
Jan. - Okt.	2,4	-0,5	2,0	-1,2	3,6	6,9

Quelle: Statistisches Bundesamt  
Auskunft: Telefon 0611 / 75-3569

Statistisches Bundesamt, Verkehr aktuell 2/99

# 1 Güter

## 1.2 Binnen

### 1.2.3 Beförderungsmenge

Goods transport  
by kind

Jahr Year	Insgesamt	Davon				
		land-, forstwirtschaftliche und verwandte Erzeugnisse agricultural goods and the like	andere Nahrungs- und Futtermittel other food	feste mineral. Brennstoffe solid mineral fuels	Erdöl, Mineralölzeugnisse, Gase petroleum products and the like	Erze und Metallabfälle ores, metal scrap
Monat Month	Total					
						1 000
1991	229 967	7 909	12 269	26 829	41 958	41 835
1992	229 924	8 760	12 168	26 366	43 680	40 253
1993	218 331	8 473	12 414	24 045	43 117	37 874
1994	235 007	8 750	13 266	25 844	43 659	41 863
1995	237 884	10 228	13 963	26 395	43 301	41 012
1996	227 019	8 761	12 606	26 192	43 756	38 376
1997	233 455	8 482	13 002	27 284	44 466	42 022
1997						
Okt.	19 768	784	1 178	2 295	3 513	3 570
Nov.	18 641	698	1 166	2 275	3 220	3 519
Dez.	18 339	603	1 122	2 267	3 494	3 630
1998						
Jan.	20 068	720	1 157	2 851	3 770	3 851
Feb.	17 785	645	1 019	2 553	3 122	3 216
Mär.	21 350	782	1 190	2 786	3 879	3 732
Apr.	20 564	685	1 136	2 438	3 893	3 475
Mai	19 828	851	1 177	2 456	3 272	3 557
Jun.	20 071	657	1 051	2 442	3 531	3 511
Jul.	20 760	727	1 284	2 555	3 771	3 505
Aug.	18 234	883	1 375	2 059	3 376	3 134
Sep.	20 159	710	1 230	2 647	3 464	3 202
Okt.	20 448	784	1 216	3 077	3 363	3 131
Jan. - Okt.	199 266	7 445	11 836	25 864	35 440	34 314
						Veränderung zum Change in % from the corresponding
1992	0,0	10,8	-0,8	-1,7	4,1	-3,8
1993	-5,0	-3,3	2,0	-8,8	-1,3	-5,9
1994	7,6	3,3	6,9	7,5	1,3	10,5
1995	1,2	16,9	5,3	2,1	-0,8	-2,0
1996	-4,6	-14,3	-9,7	-0,8	1,1	-6,4
1997	2,8	-3,2	3,1	4,2	1,6	9,5
1997						
Okt.	-4,2	1,0	1,4	-5,1	-6,6	8,2
Nov.	-11,9	-14,5	-1,9	-12,5	-18,0	-2,9
Dez.	-0,5	-10,8	3,3	-13,7	-8,1	16,6
1998						
Jan.	61,6	91,4	56,3	89,9	23,1	64,0
Feb.	0,4	-4,7	3,5	17,2	-5,1	-10,0
Mär.	4,9	11,0	15,2	8,0	3,8	4,8
Apr.	-5,0	-12,3	1,0	-13,4	0,0	6,7
Mai	-5,6	12,4	6,0	-0,5	-20,3	-3,8
Jun.	-5,8	4,3	-2,0	0,0	-13,8	-3,5
Jul.	-4,0	0,2	18,2	11,9	-14,9	-12,5
Aug.	-9,4	-13,4	14,3	4,1	-13,9	-14,5
Sep.	-1,7	-2,1	4,1	20,3	-6,5	-10,1
Okt.	3,4	0,0	3,2	34,1	-4,3	-12,3
Jan. - Okt.	1,4	3,7	10,5	13,7	-6,1	-1,6

<sup>1)</sup> Einschl. Gutart unbekannt. / Including kind of goods unknown.

**verkehr  
schifffahrt  
nach Güterabteilungen**

*on inland waterways  
of goods*

Of which							Jahr Year	Monat Month
Eisen, Stahl und NE-Metalle	Steine und Erden	Düngemittel	chemische Erzeugnisse	Fahrzeuge, Maschinen, sonst. Halb- und Fertigwaren, besondere Transportgüter <i>vehicles, machinery, other semifinished and finished prod., special transported</i>				
<i>iron, non- ferrous metals</i>	<i>non-metallic minerals</i>	<i>fertilizer</i>	<i>chemical products</i>	zusammen total	darunter / of which besondere Transportgüter <sup>1)</sup> <i>special transported</i>			
Tonnen / tons								
13 095	60 234	6 293	15 482	4 063	2 583	1991		
12 508	60 307	6 640	14 990	4 252	2 696	1992		
12 901	54 409	6 759	13 182	5 156	3 743	1993		
13 154	58 770	8 001	15 147	6 554	4 875	1994		
13 470	59 319	8 071	15 242	6 883	5 115	1995		
11 940	54 764	7 423	15 476	7 725	5 791	1996		
12 925	52 710	7 163	16 493	8 907	6 758	1997		
							1997	
1 099	4 584	562	1 373	810	605	Okt.		
994	4 173	600	1 248	749	566	Nov.		
1 003	3 613	505	1 383	719	539	Dez.		
							1998	
1 236	3 461	762	1 469	791	598	Jan.		
1 093	3 361	760	1 289	727	542	Feb.		
1 267	4 567	891	1 414	841	620	Mär.		
1 215	4 721	722	1 461	818	596	Apr.		
1 135	4 557	571	1 414	838	649	Mai		
1 220	5 003	470	1 364	822	633	Jun.		
1 149	4 903	555	1 383	928	722	Jul.		
1 003	3 841	465	1 349	749	580	Aug.		
1 111	5 077	508	1 436	774	582	Sep.		
997	4 992	555	1 489	844	629	Okt.		
11 427	44 483	6 259	14 069	8 131	6 152	Jan. - Okt.		
Vorjahreszeitraum in % <i>period of the previous year</i>								
-4,5	0,1	5,5	-3,2	4,6	4,4	1992		
3,1	-9,8	1,8	-12,1	21,3	38,8	1993		
2,0	8,0	18,4	14,9	27,1	30,2	1994		
2,4	0,9	0,9	0,6	5,0	4,9	1995		
-11,4	-7,7	-8,0	1,5	12,2	13,2	1996		
8,3	-3,8	-3,5	6,6	15,3	16,7	1997		
							1997	
4,6	-16,3	-6,3	-4,5	24,0	24,2	Okt.		
-6,8	-19,4	-12,4	-8,9	6,8	2,8	Nov.		
10,6	-3,3	-16,0	8,7	16,2	14,1	Dez.		
							1998	
67,7	118,2	108,9	33,0	31,8	26,2	Jan.		
11,1	-3,0	12,1	2,6	15,6	15,9	Feb.		
8,6	-0,6	5,0	1,4	16,3	12,5	Mär.		
-6,6	-14,2	1,6	-1,1	3,9	1,9	Apr.		
-2,5	-10,5	10,1	4,7	11,7	11,9	Mai		
7,8	-8,1	-15,0	-8,4	2,2	7,0	Jun.		
1,5	0,0	-22,7	-10,3	17,3	20,1	Jul.		
-6,3	-16,0	-13,9	-5,1	0,2	-1,3	Aug.		
-2,7	-2,0	-9,9	-1,2	-2,8	-4,3	Sep.		
-9,2	8,9	-1,4	8,5	4,1	3,9	Okt.		
4,6	-1,0	3,3	1,5	9,3	8,8	Jan. - Okt.		

# 1 Güter

## 1.2 Binnen

### 1.2.4 Beförderungsleistung im Inland

Transport performance  
by kind

Jahr Year	Insgesamt	Davon					Erze und Metallabfälle
		land-, forstwirtschaftliche und verwandte Erzeugnisse <i>agricultural goods and the like</i>	andere Nahrungs- und Futtermittel <i>other food</i>	feste mineral. Brennstoffe <i>solid mineral fuels</i>	Erdöl, Mineralölerzeug- nisse, Gase <i>petroleum products and the like</i>		
Monat Month	Total						
							Mill. tkm
1991	55 973	3 130	3 791	8 184	10 775	6 970	
1992	57 239	3 533	3 731	8 347	11 150	7 056	
1993	57 559	3 677	4 069	7 677	11 611	7 649	
1994	61 772	3 754	4 430	8 223	11 580	7 884	
1995	63 982	4 354	5 001	8 480	11 837	8 101	
1996	61 292	3 813	4 640	8 113	12 433	7 372	
1997	62 153	3 926	4 478	8 126	12 841	7 699	
1997							
Okt.	4 891	379	390	571	959	579	
Nov.	4 596	321	413	600	850	577	
Dez.	4 575	291	361	613	950	560	
1998							
Jan.	5 554	344	373	846	1 124	699	
Feb.	4 778	311	355	749	844	586	
Mär.	5 972	379	415	815	1 164	705	
Apr.	5 623	332	386	658	1 144	670	
Mai	5 542	431	466	703	952	722	
Jun.	5 347	328	398	636	1 043	600	
Jul.	5 748	356	495	742	1 123	685	
Aug.	4 878	420	513	593	959	560	
Sep.	5 374	331	451	769	993	550	
Okt.	5 444	371	445	861	962	563	
Jan. - Okt.	54 260	3 603	4 297	7 371	10 307	6 340	
							Veränderung zum Change in % from the corresponding
1992	2,3	12,9	-1,6	2,0	3,5	1,2	
1993	0,6	4,1	9,1	-8,0	4,1	8,4	
1994	7,3	2,1	8,9	7,1	-0,3	3,1	
1995	3,6	16,0	12,9	3,1	2,2	2,8	
1996	-4,2	-12,4	-7,2	-4,3	5,0	-9,0	
1997	1,4	2,9	-3,5	0,2	3,3	4,4	
1997							
Okt.	-8,9	15,0	-7,0	-18,4	-8,8	0,9	
Nov.	-20,5	-14,1	-9,5	-25,0	-22,2	-19,5	
Dez.	-7,6	-2,8	-8,9	-25,2	-10,4	5,6	
1998							
Jan.	83,1	125,0	85,6	110,0	33,1	137,9	
Feb.	4,0	6,6	17,5	14,2	-6,9	1,6	
Mär.	7,3	24,5	21,4	0,1	7,9	8,6	
Apr.	-4,3	-11,7	5,9	-25,4	3,4	0,2	
Mai	-6,5	18,2	20,1	-9,9	-24,7	-0,7	
Jun.	-8,0	5,4	-2,3	-14,7	-14,4	-16,3	
Jul.	-6,0	1,3	16,2	-1,5	-19,0	-16,7	
Aug.	-14,2	-7,7	13,1	-8,0	-19,9	-29,7	
Sep.	-1,9	1,0	5,1	15,7	-8,2	-24,9	
Okt.	11,3	-2,1	14,0	50,9	0,3	-2,6	
Jan. - Okt.	2,4	8,7	16,0	6,6	-6,6	-3,4	

<sup>1)</sup> Einschl. Gutart unbekannt. / Including kind of goods unknown.

**verkehr  
schifffahrt  
nach Güterabteilungen**

on inland waterways  
of goods

Of which							Jahr Year	Monat Month
Eisen, Stahl und NE-Metalle	Steine und Erden	Düngemittel	chemische Erzeugnisse	Fahrzeuge, Maschinen, sonst. Halb- und Fertigwaren, besondere Transportgüter vehicles, machinery, other semifinished and finished prod., special transported	darunter / of which			
iron, non- ferrous metals	non-metallic minerals	fertilizer	chemical products	zusammen total	besondere Transportgüter <sup>1)</sup> special transported			
Mio. ton-km								
4 033	11 777	2 266	3 718	1 330	787		1991	
3 814	12 109	2 426	3 673	1 403	831		1992	
4 019	11 183	2 607	3 021	2 047	1 545		1993	
4 102	12 581	3 151	3 553	2 515	1 946		1994	
4 263	12 569	3 271	3 610	2 496	1 903		1995	
3 683	11 887	2 944	3 716	2 691	2 071		1996	
3 930	11 297	2 876	3 946	3 035	2 346		1997	
							1997	
320	864	223	333	274	207		Okt.	
292	768	228	289	258	201		Nov.	
298	740	201	320	242	190		Dez.	
							1998	
398	831	317	347	276	216		Jan.	
343	726	314	292	258	197		Feb.	
407	1 062	380	347	298	228		Mär.	
398	1 109	290	357	279	209		Apr.	
353	1 052	220	347	297	239		Mai	
374	1 160	195	327	288	234		Jun.	
388	1 071	219	328	340	268		Jul.	
324	762	181	315	253	200		Aug.	
349	1 123	211	338	261	205		Sep.	
317	1 090	222	326	287	223		Okt.	
3 650	9 986	2 548	3 324	2 837	2 219		Jan. - Okt.	
Vorjahreszeitraum in % period of the previous year								
-5,4	2,8	7,1	-1,2	5,5	5,6		1992	
5,4	-7,6	7,5	-17,8	45,9	86,0		1993	
2,1	12,5	20,9	17,6	22,9	26,0		1994	
3,9	-0,1	3,8	1,6	-0,8	-2,2		1995	
-13,6	-5,4	-10,0	2,9	7,8	8,8		1996	
6,7	-5,0	-2,3	6,2	12,8	13,3		1997	
							1997	
-1,2	-26,3	-4,4	-3,5	23,7	19,8		Okt.	
-14,0	-33,2	-18,2	-10,3	2,9	1,8		Nov.	
-4,9	-5,5	-13,6	4,6	13,8	14,6		Dez.	
							1998	
98,5	158,8	126,1	28,1	34,0	29,1		Jan.	
11,0	-6,4	15,3	-0,7	23,3	23,0		Feb.	
7,8	1,0	5,3	2,6	18,6	15,9		Mär.	
-2,4	-4,6	2,9	2,4	1,0	-0,1		Apr.	
-6,8	-15,0	7,4	7,5	15,2	17,7		Mai	
0,2	-4,9	-10,7	-2,4	6,0	15,8		Jun.	
19,2	-3,8	-24,7	-13,6	27,3	32,1		Jul.	
4,8	-22,8	-20,6	-12,1	-1,3	-0,8		Aug.	
2,7	6,3	-7,9	-5,2	-1,5	0,0		Sep.	
-1,1	26,2	-0,3	-2,2	4,6	7,6		Okt.	
9,3	2,0	4,1	-0,4	11,9	13,5		Jan. - Okt.	

**1 Güter**  
**1.2 Binnen**  
**1.2.5 Güterumschlag**

*Goods transhipment*

Jahr Year	Insgesamt	Darunter						
		Baden- Württemberg	Bayern	Berlin	Branden- burg	Bremen	Hamburg	Hessen
Monat Month	Total	Baden- Württemberg	Bavaria	Berlin	Branden- burg	Bremen	Hamburg	Hesse
								1 000
1992	283 406	43 646	13 955	7 531	4 426	5 791	9 116	16 082
1993	270 293	41 530	13 563	8 981	5 319	5 532	8 215	15 494
1994	290 601	41 053	14 076	8 623	4 997	5 668	9 646	16 346
1995	289 986	40 502	14 745	8 708	5 855	6 330	10 238	15 974
1996	274 080	40 437	12 438	7 487	5 461	5 671	9 159	16 306
1997	279 032	37 802	11 873	7 840	5 844	5 408	8 768	15 452
1997								
Okt.	24 273	2 951	904	721	572	520	783	1 228
Nov.	22 958	2 489	1 074	670	540	492	800	1 194
Dez.	22 125	2 603	905	636	498	390	752	1 247
1998								
Jan.	23 460	2 972	898	648	316	443	726	1 209
Feb.	21 248	2 510	797	551	252	389	687	1 149
Mär.	25 184	3 366	1 267	627	469	472	832	1 342
Apr.	24 538	3 259	1 273	452	430	504	712	1 258
Mai	22 991	3 037	1 192	401	442	410	749	1 226
Jun.	23 669	3 340	1 319	296	415	462	689	1 315
Jul.	24 483	3 371	1 413	373	493	490	753	1 283
Aug.	21 891	2 756	1 191	383	409	438	890	1 089
Sep.	24 502	3 283	1 167	550	461	458	947	1 329
Okt.	24 371	3 278	877	614	480	484	883	1 285
Jan. - Okt.	236 336	31 171	11 393	4 894	4 169	4 550	7 868	12 485
								Veränderung zum Change in % from the corresponding
1993	-4,6	-4,8	-2,8	19,3	20,2	-4,5	-9,9	-3,7
1994	7,5	-1,1	3,8	-4,0	-6,0	2,5	17,4	5,5
1995	-0,2	-1,3	4,8	1,0	17,2	11,7	6,1	-2,3
1996	-5,5	-0,2	-15,6	-14,0	-6,7	-10,4	-10,5	2,1
1997	1,8	-6,5	-4,5	4,7	7,0	-4,6	-4,3	-5,2
1997								
Okt.	-4,1	-17,9	0,9	6,8	4,4	-5,4	-5,1	-15,9
Nov.	-10,1	-27,3	-8,0	-4,4	-8,9	-10,4	-3,7	-21,0
Dez.	0,5	-13,7	1,2	-14,4	-4,6	-7,3	0,5	-1,3
1998								
Jan.	65,7	16,0	X	X	66,9	X	X	12,0
Feb.	0,3	-13,3	11,4	-0,6	-23,7	-5,8	23,0	-0,5
Mär.	2,7	-6,2	23,9	-19,5	-27,6	4,6	17,7	4,2
Apr.	-5,7	-10,9	10,2	-47,4	-43,5	-8,1	-11,1	-10,0
Mai	-7,1	-20,4	16,3	-37,2	-3,9	-13,2	-6,7	-12,3
Jun.	-6,7	-10,1	6,1	-55,6	-17,3	-8,6	-16,5	-10,0
Jul.	-2,5	-3,0	20,4	-31,4	13,9	0,1	-14,3	-16,2
Aug.	-8,1	-10,0	3,5	-45,9	-5,9	-7,6	6,0	-9,7
Sep.	-1,2	9,8	-9,2	-29,1	-3,0	-12,3	7,4	4,9
Okt.	0,4	11,1	-3,0	-14,9	-16,0	-7,0	12,8	4,7
Jan. - Okt.	1,0	-4,7	15,1	-25,1	-13,3	0,5	9,0	-4,0

Quelle: Statistisches Bundesamt  
Auskunft: Telefon 0611 / 75-3569



**verkehr  
schifffahrt  
nach Ländern**

by länder

Of which								Jahr Year
Mecklenburg- Vor- pommern Mecklenburg- Western Pomerania	Nieder- sachsen Lower Saxony	Nordrhein- Westfalen North Rhine- Westphalia	Rheinland- Pfalz Rhineland- Palatinate	Saarland Saarland	Sachsen Saxony	Sachsen- Anhalt Saxony- Anhalt	Schleswig- Holstein Schleswig- Holstein	Monat Month
Tonnen / tons								
132	22 889	120 732	28 609	4 022	103	2 877	3 495	1992
49	21 896	111 906	26 482	4 073	143	3 235	3 873	1993
146	23 226	122 436	29 881	4 155	242	5 380	4 727	1994
96	23 464	120 452	27 787	3 772	453	6 978	4 632	1995
195	19 570	116 865	25 493	3 803	635	6 531	4 029	1996
163	21 819	123 005	26 004	3 429	504	7 214	3 974	1997
								1997
14	2 075	10 939	2 177	298	33	751	306	Okt.
19	1 995	10 320	2 034	263	22	681	365	Nov.
14	1 685	10 139	2 002	290	23	598	341	Dez.
								1998
8	1 632	11 308	2 027	348	50	527	348	Jan.
9	1 579	10 195	1 897	296	42	580	314	Feb.
18	1 941	11 146	2 252	318	80	654	401	Mär.
17	2 159	11 000	2 161	312	71	540	390	Apr.
14	1 850	10 303	2 020	342	27	587	390	Mai
16	2 059	10 659	2 128	193	22	375	382	Jun.
19	2 075	10 575	2 222	374	32	666	342	Jul.
31	1 868	9 535	1 994	281	17	679	330	Aug.
18	2 121	10 668	2 101	297	48	721	334	Sep.
13	2 207	10 884	2 032	273	60	685	316	Okt.
163	19 491	106 273	20 834	3 035	449	6 014	3 547	Jan. - Okt.
Vorjahreszeitraum in % period of the previous year								
X	-4,3	-7,3	-7,4	1,2	39,6	12,4	10,8	1993
X	6,1	9,4	12,8	2,0	68,9	66,3	22,0	1994
-33,9	1,0	-1,6	-7,0	-9,2	87,3	29,7	-2,0	1995
X	-16,6	-3,0	-8,3	0,8	40,1	-6,4	-13,0	1996
-16,4	11,5	5,3	2,0	-9,8	-20,6	10,5	-1,4	1997
								1997
-10,2	-6,5	0,0	-6,8	17,2	-40,7	44,1	-24,6	Okt.
-24,9	-6,6	-5,5	-8,8	-20,4	-70,7	-5,2	17,2	Nov.
-45,5	7,3	5,8	1,6	-14,4	-53,4	6,2	14,4	Dez.
								1998
X	X	55,3	16,7	X	56,5	X	79,6	Jan.
0,7	6,5	0,8	-1,8	-5,2	-9,8	44,1	16,5	Feb.
9,3	-0,2	7,0	-0,1	-22,3	28,9	15,5	6,8	Mär.
-7,5	-0,6	1,8	-11,7	-5,0	15,3	-22,5	20,5	Apr.
-4,3	-6,7	-3,0	-8,7	-14,8	-45,4	-3,7	68,9	Mai
0,4	-2,8	-0,2	-7,0	-2,6	-41,1	-44,3	-12,6	Jun.
32,0	9,6	-1,7	-9,7	22,7	-53,2	-6,8	-6,8	Jul.
126,0	-7,6	-7,7	-9,9	35,8	-62,1	-8,9	-13,7	Aug.
40,0	-6,7	0,8	-6,5	-2,1	106,1	-5,4	-12,6	Sep.
-9,9	6,3	-0,5	-6,6	-8,4	81,2	-8,8	3,2	Okt.
25,9	7,5	3,6	-5,2	5,5	-2,2	1,3	8,5	Jan. - Okt.

# 1 Güterverkehr

## 1.3 Seeverkehr

### 1.3.1. Beförderungsmenge nach Hauptverkehrsrelationen

Goods transport on sea by main traffic relations

Jahr Year Monat Month	Insgesamt  Total	Davon Of which				
		innerdeutscher Verkehr  national transport	grenzüberschreitender Verkehr international transport			
			zusammen  total	Versand  loaded	Empfang  unloaded	
1 000 Tonnen / tons						
1991 <sup>1)</sup>	149 729	2 880	146 848	44 510	102 339	
1992	178 142	4 736	173 406	55 508	117 899	
1993	180 572	3 699	176 873	57 537	119 336	
1994	193 320	3 518	189 802	64 975	124 826	
1995	201 029	3 784	197 246	68 395	128 851	
1996	202 519	3 915	198 604	69 137	129 467	
1997	209 550	4 243	205 307	69 059	136 249	
1997						
Okt.	17 903	619	17 284	5 841	11 444	
Nov.	18 381	315	18 066	6 210	11 856	
Dez.	18 035	339	17 697	5 812	11 884	
1998						
Jan.	17 531	367	17 164	5 975	11 189	
Feb.	16 297	231	16 066	5 606	10 460	
Mär.	18 626	278	18 349	6 442	11 907	
Apr.	17 923	377	17 546	5 793	11 753	
Mai	18 827	367	18 460	5 968	12 491	
Jun.	18 640	329	18 311	5 773	12 539	
Jul.	18 183	406	17 777	5 324	12 453	
Aug.	17 422	404	17 018	5 389	11 629	
Sep.	17 404	313	17 091	5 647	11 444	
Okt.	18 289	263	18 026	5 847	12 178	
Jan. - Okt.	179 142	3 335	175 808	57 763	118 044	
Veränderung zum Vorjahreszeitraum in % Change in % from the corresponding period of the previous year						
1993	1,4	-21,9	2,0	3,7	1,2	
1994	7,1	-4,9	7,3	12,9	4,6	
1995	4,0	7,5	3,9	5,3	3,2	
1996	0,7	3,5	0,7	1,1	0,5	
1997	3,5	8,4	3,4	-0,1	5,2	
1997						
Okt.	3,2	90,5	1,5	-5,0	5,2	
Nov.	1,4	0,9	1,4	1,1	1,6	
Dez.	6,3	36,8	5,9	4,1	6,8	
1998						
Jan.	6,8	3,2	6,8	16,2	2,4	
Feb.	3,2	9,0	3,1	-3,5	7,1	
Mär.	3,0	31,4	2,6	5,2	1,3	
Apr.	2,5	43,8	1,8	-6,1	6,2	
Mai	2,8	-17,9	3,3	6,9	1,7	
Jun.	16,9	31,4	16,7	10,9	19,6	
Jul.	1,8	-7,6	2,1	1,0	2,5	
Aug.	0,0	2,2	0,0	-8,3	4,3	
Sep.	-2,7	-21,2	-2,3	-6,1	-0,3	
Okt.	2,2	-57,4	4,3	0,1	6,4	
Jan. - Okt.	3,5	-7,1	3,7	1,3	4,9	

<sup>1)</sup> Ohne Mecklenburg-Vorpommern. / Without Mecklenburg-Western Pomerania.

Quelle: Statistisches Bundesamt  
Auskunft: Telefon 0611 / 75-2123

Statistisches Bundesamt, Verkehr aktuell 2/99

# 1 Güterverkehr

## 1.3 Seeverkehr

### 1.3.2 Grenzüberschreitender Containerverkehr

#### International container transport

Jahr Year Monat Month	In Containern beförderte Gütermengen <i>Goods transported by containers</i>			Beförderte Container <i>Containers transported</i>		
	insgesamt <i>total</i>	davon / of which		insgesamt <i>total</i>	davon / of which	
		Versand <i>loaded</i>	Empfang <i>unloaded</i>		Versand <i>loaded</i>	Empfang <i>unloaded</i>
	1 000 Tonnen / tons			1 000 TEU *)		
1991 <sup>1)</sup>	28 327	15 011	13 316	3 687	1 848	1 840
1992	29 706	15 697	14 009	3 819	1 888	1 931
1993	34 123	18 280	15 843	4 114	2 059	2 055
1994	38 228	20 331	17 897	4 487	2 217	2 269
1995	40 114	21 184	18 930	4 553	2 235	2 319
1996	41 420	21 707	19 713	4 844	2 397	2 447
1997	43 812	23 401	20 410	5 188	2 592	2 596
1997						
Okt.	3 830	2 026	1 804	458	221	236
Nov.	3 863	2 065	1 798	461	231	230
Dez.	3 750	2 003	1 748	473	247	226
1998						
Jan.	3 335	1 656	1 678	412	195	217
Feb.	3 444	1 779	1 664	420	207	213
Mär.	3 899	2 074	1 825	471	240	231
Apr.	3 736	1 888	1 848	453	217	236
Mai	3 838	1 973	1 865	460	229	232
Jun.	3 604	1 871	1 733	440	221	219
Jul.	3 760	1 972	1 788	463	233	230
Aug.	3 667	1 884	1 783	464	225	239
Sep.	3 418	1 741	1 677	442	214	228
Okt.	3 834	1 987	1 847	491	246	246
Jan. - Okt.	36 534	18 826	17 708	4 518	2 226	2 292
	Veränderung zum Vorjahreszeitraum in % <i>Change in % from the corresponding period of the previous year</i>					
1993	14,9	16,5	13,1	7,7	9,1	6,4
1994	12,0	11,2	13,0	9,1	7,7	10,4
1995	4,9	4,2	5,8	1,5	0,8	2,2
1996	3,3	2,5	4,1	6,4	7,3	5,5
1997	5,8	7,8	3,5	7,1	8,1	6,1
1997						
Okt.	7,0	7,6	6,3	9,4	7,5	11,3
Nov.	3,8	4,5	3,1	7,8	8,2	7,5
Dez.	26,6	25,3	28,1	11,5	12,8	10,1
1998						
Jan.	5,8	5,4	6,2	11,3	10,9	11,6
Feb.	-0,3	-3,2	3,1	6,9	3,9	9,9
Mär.	8,0	8,7	7,2	7,6	11,0	4,3
Apr.	-3,4	-9,3	3,5	2,4	-5,0	10,2
Mai	0,3	-1,5	2,3	4,3	5,6	3,0
Jun.	-2,0	-5,9	2,5	3,1	2,3	3,9
Jul.	4,3	-1,7	11,8	8,9	8,4	9,3
Aug.	1,2	-4,6	8,3	7,7	5,9	9,3
Sep.	-3,9	-10,1	3,5	3,8	0,6	6,9
Okt.	0,1	-1,9	2,4	7,3	11,0	3,8
Jan. - Okt.	0,9	-2,6	5,0	6,2	5,3	7,1

\*) Twenty - foot - Equivalent - Unit.

<sup>1)</sup> Ohne Mecklenburg-Vorpommern. / Without Mecklenburg-Western Pomerania.

Quelle: Statistisches Bundesamt  
Auskunft: Telefon 0611 / 75-2123

Statistisches Bundesamt, Verkehr aktuell 2/99

**1 Güter**  
**1.3 See**  
**1.3.3 Güterbeförderung**  
*Goods transshipment*

Jahr Year	Europa <sup>1)</sup>	Darunter Of which	Afrika	Darunter Of which	Nordamerika	Darunter Of which	
Monat Month	Europe <sup>1)</sup>	in Containern by containers	Africa	in Containern by containers	North-America	in Containern by containers	
							1 000
1991 <sup>2)</sup>	86 231	7 905	11 320	1 804	14 393		5 414
1992	112 212	8 640	10 983	1 666	14 658		5 725
1993	117 066	11 292	9 728	1 569	13 666		5 777
1994	126 076	12 880	10 855	1 655	12 921		5 838
1995	131 988	13 566	10 604	1 751	14 246		6 593
1996	133 196	14 214	11 620	1 690	15 028		5 899
1997	136 166	14 345	12 114	1 537	14 543		6 479
1997							
Okt.	11 489	1 237	1 094	138	1 289		584
Nov.	12 280	1 259	1 151	137	1 273		633
Dez.	11 438	1 208	1 082	132	1 564		586
1998							
Jan.	12 636	1 169	635	125	1 250		482
Feb.	10 329	1 198	1 156	123	1 214		528
Mär.	12 535	1 348	952	129	1 498		605
Apr.	11 675	1 270	1 185	126	1 107		569
Mai	12 176	1 338	1 470	114	1 137		600
Jun.	12 563	1 216	917	110	1 143		527
Jul.	11 897	1 242	1 458	128	1 448		623
Aug.	11 142	1 219	866	100	1 211		571
Sep.	11 175	1 120	1 350	101	1 287		540
Okt.	11 162	1 261	1 351	107	1 501		633
Jan. - Okt.	117 292	12 381	11 341	1 164	12 797		5 679
							Veränderung zum Change in % from the corresponding
1993	4,3	30,7	-11,4	-5,8	-6,8		-0,9
1994	7,7	14,1	11,6	5,5	-5,5		1,1
1995	4,7	5,3	-2,3	5,8	10,3		12,9
1996	0,9	4,8	9,6	-3,5	5,5		-10,5
1997	2,2	0,9	4,3	-9,0	-3,2		9,8
1997							
Okt.	0,5	-2,0	19,2	9,0	-13,1		24,4
Nov.	2,6	-5,8	2,1	-0,2	-6,0		19,6
Dez.	4,7	-6,1	-5,5	3,0	7,6		X
1998							
Jan.	16,1	5,3	-38,6	13,9	0,0		18,6
Feb.	-0,5	1,0	34,2	3,6	2,8		8,9
Mär.	5,8	17,7	-0,2	-12,7	9,2		14,0
Apr.	3,7	-3,9	12,3	-2,2	8,6		6,4
Mai	6,9	6,4	15,7	-17,1	-2,0		8,1
Jun.	24,3	3,2	10,7	-19,2	7,3		-6,7
Jul.	2,2	11,8	53,7	14,2	35,5		18,6
Aug.	-1,8	3,5	-19,1	-12,9	16,1		9,4
Sep.	-7,6	-2,9	76,7	-18,1	2,5		-2,1
Okt.	-2,8	1,9	23,5	-22,3	16,5		8,4
Jan. - Okt.	4,3	4,2	14,8	-8,2	9,3		8,0

<sup>1)</sup> Ohne Deutschland. / Excl. Germany.

<sup>2)</sup> Ohne Mecklenburg-Vorpommern. / Without Mecklenburg-Western Pomerania.

Quelle: Statistisches Bundesamt  
Auskunft: Telefon 0611 / 75-2123

**verkehr**  
**verkehr**  
**nach Kontinenten**

by continents

Mittel- und Südamerika	Darunter Of which	Asien	Darunter Of which	Australien	Darunter Of which	Jahr Year
Middle- and South-America	in Containern by containers	Asia	in Containern by containers	Australia	in Containern by containers	Monat Month
Tonnen / tons						
13 930	2 084	18 469	10 512	2 466	608	1991 <sup>2)</sup>
14 899	2 337	18 346	10 696	2 289	642	1992
13 977	2 765	20 806	12 175	1 621	546	1993
14 507	3 206	23 340	14 043	2 088	607	1994
14 806	3 411	24 144	14 947	2 167	579	1995
13 491	3 279	23 567	15 831	1 701	507	1996
15 806	3 649	24 060	17 262	2 617	539	1997
						1997
1 268	298	2 077	1 530	67	43	Okt.
1 251	292	1 980	1 491	130	51	Nov.
1 329	319	1 981	1 454	303	51	Dez.
						1998
822	239	1 714	1 276	106	44	Jan.
1 150	275	1 640	1 276	473	44	Feb.
1 277	327	1 924	1 440	163	49	Mär.
1 512	312	1 741	1 408	326	50	Apr.
1 731	308	1 853	1 437	91	41	Mai
1 685	315	1 842	1 394	162	43	Jun.
1 107	307	1 717	1 409	150	50	Jul.
1 705	312	1 951	1 424	141	41	Aug.
1 445	303	1 700	1 299	133	55	Sep.
1 755	322	1 954	1 478	303	33	Okt.
14 189	3 020	18 037	13 840	2 048	449	Jan. - Okt.
Vorjahreszeitraum in % period of the previous year						
-6,2	18,3	13,4	13,8	-29,2	-15,0	1993
3,8	16,0	12,2	15,3	28,8	11,1	1994
2,1	6,4	3,4	6,4	3,8	-4,5	1995
-8,9	-3,9	-2,4	5,9	-21,5	-12,5	1996
17,2	11,3	2,1	9,0	53,9	6,4	1997
						1997
54,1	12,5	-3,8	8,4	-68,4	-4,4	Okt.
13,6	1,1	-2,9	7,2	-41,7	33,6	Nov.
4,9	49,4	8,5	26,5	196,5	4,8	Dez.
						1998
-8,8	-8,5	-6,1	4,0	-35,7	16,1	Jan.
25,8	-10,0	-18,8	-3,4	115,4	19,4	Feb.
-18,3	3,1	0,0	0,9	-25,1	18,7	Mär.
10,5	-2,7	-23,0	-6,8	21,0	3,2	Apr.
12,5	-5,7	-11,9	-4,9	-77,9	7,6	Mai
20,5	4,0	-6,5	-3,7	-49,8	-11,9	Jun.
-27,0	-1,1	-17,4	-6,0	-8,7	6,2	Jul.
14,3	3,1	1,4	-2,7	-3,7	-0,2	Aug.
14,1	3,4	-11,2	-5,9	-33,4	-0,7	Sep.
38,4	8,2	-5,9	-3,4	351,8	-23,9	Okt.
7,3	-0,6	-10,3	-3,3	-6,2	2,7	Jan. - Okt.

**1 Güter**  
**1.3 See**  
**1.3.4 Beförderungsmenge**  
*Goods transport*

Jahr Year — Monat Month	Insgesamt   <i>Total</i>	Davon				
		land-, forstwirtschaftliche und verwandte Erzeugnisse <i>agricultural goods and the like</i>	andere Nahrungs- und Futtermittel <i>other food</i>	feste mineral. Brennstoffe <i>solid mineral fuels</i>	Erdöl, Mineralölzeugnisse, Gase <i>petroleum products and the like</i>	Erze und Metallabfälle <i>ores, metal scrap</i>
						1 000
1991 <sup>2)</sup>	149 729	9 678	17 567	5 964	40 230	13 906
1992	178 142	14 167	17 778	5 380	53 205	14 283
1993	180 572	10 879	17 063	5 159	54 204	15 270
1994	193 320	13 750	16 588	6 035	54 653	17 080
1995	201 029	15 758	16 056	6 486	52 965	18 833
1996	202 519	13 453	15 729	6 890	57 605	16 827
1997	209 550	11 277	17 168	7 622	59 126	19 229
1997						
Okt.	17 903	899	1 453	567	5 134	1 613
Nov.	18 381	916	1 410	1 013	5 663	1 344
Dez.	18 035	880	1 586	805	5 527	1 880
1998						
Jan.	17 531	1 013	1 534	507	5 849	1 419
Feb.	16 297	975	1 402	624	4 347	1 807
Mär.	18 626	1 227	1 468	731	5 597	1 475
Apr.	17 923	1 117	1 504	682	5 003	1 410
Mai	18 827	1 222	1 460	460	6 163	1 292
Jun.	18 640	1 115	1 432	554	6 016	1 561
Jul.	18 183	940	1 360	523	5 824	1 754
Aug.	17 422	1 001	1 658	664	4 679	1 550
Sep.	17 404	1 171	1 251	567	5 027	1 470
Okt.	18 289	1 013	1 433	1 187	5 348	1 339
Jan. - Okt.	179 142	10 794	14 502	6 501	53 854	15 079
						Veränderung zum Change in % from the corresponding
1993	1,4	-23,2	-4,0	-4,1	1,9	6,9
1994	7,1	26,4	-2,8	17,0	0,8	11,9
1995	4,0	14,6	-3,2	7,5	-3,1	10,3
1996	0,7	-14,6	-2,0	6,2	8,8	-10,7
1997	3,5	-16,2	9,1	10,6	2,6	14,3
1997						
Okt.	3,2	-32,0	7,4	10,8	11,4	39,0
Nov.	1,4	-15,0	-7,3	38,1	7,2	0,8
Dez.	6,3	0,7	6,3	18,5	12,8	12,5
1998						
Jan.	6,8	8,8	0,1	3,0	16,6	2,6
Feb.	3,2	9,3	7,8	-7,7	4,6	30,5
Mär.	3,0	26,2	-2,5	-1,0	9,5	5,7
Apr.	2,5	-4,7	9,5	8,6	14,7	-7,1
Mai	2,8	9,4	-5,8	-26,6	28,8	-32,2
Jun.	16,9	16,0	1,0	44,8	74,9	-11,7
Jul.	1,8	23,6	10,8	-0,4	8,9	-6,1
Aug.	0,0	23,6	5,8	4,5	-7,7	-1,9
Sep.	-2,7	21,2	0,6	6,8	-8,8	-7,5
Okt.	2,2	12,8	-1,4	109,3	4,2	-17,0
Jan. - Okt.	3,5	13,9	2,3	12,0	12,3	-5,8

<sup>1)</sup> Einschl. Gutart unbekannt. / Including kind of goods unknown.

<sup>2)</sup> Ohne Mecklenburg-Vorpommern. / Without Mecklenburg-Western Pomerania.

**verkehr**  
**verkehr**  
nach Güterabteilungen  
*on sea by kind of goods*

<i>Of which</i>							Jahr Year
Eisen, Stahl und NE-Metalle	Steine und Erden	Düngemittel	chemische Erzeugnisse	Fahrzeuge, Maschinen, sonst. Halb- und Fertigwaren, besondere Transportgüter <i>vehicles, machinery, other semifinished and finished prod., special transported</i>		Monat Month	
<i>iron, non- ferrous metals</i>	<i>non-metallic minerals</i>	<i>fertilizer</i>	<i>chemical products</i>	zusammen	darunter / of which		besondere Transportgüter <sup>1)</sup> <i>special transported</i>
				<i>total</i>			
8 225	7 217	4 450	13 306	29 185	8 477	1991 <sup>2)</sup>	
8 264	11 896	6 149	13 935	33 085	12 058	1992	
7 525	11 399	5 774	13 878	39 420	18 560	1993	
7 883	13 697	6 064	14 380	43 189	20 566	1994	
7 161	13 352	6 282	14 343	49 794	26 617	1995	
7 931	12 876	5 878	14 016	51 314	27 573	1996	
7 615	13 953	5 902	14 663	52 996	26 489	1997	
						1997	
692	1 256	421	1 223	4 646	2 280	Okt.	
677	1 087	453	1 187	4 633	2 264	Nov.	
608	845	517	1 206	4 182	1 905	Dez.	
						1998	
640	733	466	1 204	4 165	2 087	Jan.	
512	647	602	1 148	4 233	2 105	Feb.	
644	939	507	1 310	4 728	2 402	Mär.	
734	1 044	612	1 231	4 584	2 313	Apr.	
706	1 140	408	1 305	4 670	2 322	Mai	
670	1 274	375	1 255	4 388	2 168	Jun.	
535	1 366	385	1 188	4 308	2 028	Jul.	
610	1 347	409	1 265	4 239	2 049	Aug.	
573	1 398	453	1 218	4 276	2 119	Sep.	
522	1 190	446	1 188	4 622	2 272	Okt.	
6 145	11 078	4 663	12 311	44 215	21 865	Jan. - Okt.	
Vorjahreszeitraum in % <i>period of the previous year</i>							
-8,9	-4,2	-6,1	-0,4	19,1	53,9	1993	
4,8	20,2	5,0	3,6	9,6	10,8	1994	
-9,2	-2,5	3,6	-0,3	15,3	29,4	1995	
10,8	-3,6	-6,4	-2,3	3,1	3,6	1996	
-4,0	8,4	0,4	4,6	3,3	-3,9	1997	
						1997	
-8,4	-12,6	-12,4	8,3	1,1	-8,7	Okt.	
-9,8	-2,4	5,3	-3,0	-0,7	-8,2	Nov.	
3,9	-7,5	6,2	-1,7	1,1	-7,6	Dez.	
						1998	
6,9	15,0	-16,1	6,3	0,6	-5,3	Jan.	
-14,4	-0,9	-2,5	-2,2	-2,4	-9,0	Feb.	
-7,5	-7,1	-11,9	-5,0	0,5	-5,6	Mär.	
17,4	-22,3	17,8	2,5	-3,4	-7,7	Apr.	
9,8	-14,4	-2,2	1,1	0,3	-3,8	Mai	
7,9	-5,8	-20,3	6,2	0,9	1,9	Jun.	
-8,5	-12,7	-35,0	-5,2	4,2	5,8	Jul.	
-5,1	-3,0	17,9	2,6	2,3	5,9	Aug.	
-8,9	-5,6	8,7	1,3	-1,0	2,0	Sep.	
-24,5	-5,2	5,9	-2,8	-0,5	-0,3	Okt.	
-2,9	-7,8	-5,5	0,3	0,1	-2,0	Jan. - Okt.	

**1 Güterverkehr**  
**1.3 Seeverkehr**  
**1.3.5 Güterumschlag nach Küstenländern**

*Goods transhipment by länder situated on the coast*

Jahr Year	Insgesamt	Davon / Of which				
		Bremen	Hamburg	Mecklenburg- Vorpommern	Niedersachsen	Schleswig- Holstein
Monat Month	Total	Bremen	Hamburg	Mecklenburg- Western Pomerania	Lower Saxony	Schleswig- Holstein
1 000 Tonnen / tons						
1991 <sup>1)</sup>	151 365	28 099	60 332	.	32 325	30 609
1992	182 785	27 251	59 858	17 624	46 750	31 304
1993	184 019	25 578	60 332	19 150	46 310	32 649
1994	196 452	27 864	62 524	22 237	49 436	34 390
1995	205 059	29 287	65 995	23 386	48 248	38 144
1996	206 013	28 406	64 455	23 664	50 969	38 520
1997	213 318	30 584	69 583	23 603	52 836	36 711
1997						
Okt.	18 410	2 785	5 979	2 151	4 527	2 968
Nov.	18 700	2 693	5 741	1 785	5 567	2 914
Dez.	18 292	2 614	6 449	1 587	5 064	2 577
1998						
Jan.	17 839	2 716	5 259	1 513	5 494	2 856
Feb.	16 464	2 409	5 492	1 450	4 229	2 884
Mär.	18 870	2 631	6 069	1 881	5 008	3 280
Apr.	18 214	2 679	5 651	1 899	5 041	2 945
Mai	19 144	2 594	5 635	2 157	5 739	3 019
Jun.	18 910	2 620	5 697	1 954	5 705	2 934
Jul.	18 504	2 726	5 546	1 867	5 618	2 748
Aug.	17 770	2 694	6 206	2 130	3 863	2 877
Sep.	17 662	2 334	5 613	2 042	4 739	2 934
Okt.	18 534	2 563	6 054	1 843	5 747	2 327
Jan. - Okt.	181 911	25 965	57 221	18 737	51 183	28 805
Veränderung zum Vorjahreszeitraum in % Change in % from the corresponding period of the previous year						
1993	0,7	-6,1	0,8	8,7	-0,9	4,3
1994	6,8	8,9	3,6	16,1	6,8	5,3
1995	4,4	5,1	5,6	5,2	-2,4	10,9
1996	0,5	-3,0	-2,3	1,2	5,6	1,0
1997	3,5	7,7	8,0	-0,3	3,7	-4,7
1997						
Okt.	4,6	21,5	14,0	-2,5	4,7	-16,1
Nov.	1,7	5,0	0,3	-15,1	20,8	-14,0
Dez.	6,4	1,9	19,7	-2,3	13,7	-18,5
1998						
Jan.	5,8	18,8	0,6	-17,5	24,5	-7,8
Feb.	3,1	5,3	5,3	-9,8	11,8	-6,0
Mär.	3,4	5,7	1,1	1,2	17,1	-9,4
Apr.	2,9	-0,9	2,9	-9,5	24,2	-12,1
Mai	2,2	-2,1	-12,9	6,9	34,2	-8,9
Jun.	17,2	2,6	-0,4	-3,0	93,1	1,4
Jul.	1,8	0,8	-10,5	-10,7	32,7	-7,0
Aug.	-0,4	6,5	14,6	-9,0	-14,1	-6,1
Sep.	-3,2	1,9	-1,0	-8,0	-8,7	1,7
Okt.	0,7	-8,0	1,3	-14,3	26,9	-21,6
Jan. - Okt.	3,2	2,7	-0,3	-7,4	21,3	-7,7

<sup>1)</sup> Ohne Mecklenburg-Vorpommern. / Without Mecklenburg-Western Pomerania.

Quelle: Statistisches Bundesamt  
Auskunft: Telefon 0611 / 75-2123

Statistisches Bundesamt, Verkehr aktuell 2/99



**1 Güterverkehr**  
**1.3 Seeverkehr**  
**1.3.6 Indizes der Seefrachtraten**

*Indices of sea freight rates*

Jahr Year	Linienfahrt Liner Trades						Tramp- Trockenfahrt (Zeitcharter) Gesamt- index	Tramp- Tankerfahrt (Reisecharter) Insgesamt (Meßzahl)
	Gesamt- index	ein- kommend	aus- gehend	Container	konventionelles Stückgut	konventionelles Massengut	Tramp dry cargo trades (time charter) overall index	Tramp tanker trades (trip charter) Total (Index)
Monat Month	overall index	homeward- bound liner	outward- bound liner	containers	conventional general cargo	conventional bulk goods		
1991 = 100								Worldscale = 100 <sup>a)</sup>
1992	96,4	97,8	95,0	94,9	98,1	96,9	71,6	71,3
1993	98,3	99,2	97,5	97,1	99,5	99,5	90,4	75,7
1994	97,2	95,7	98,5	95,5	99,0	98,1	88,0	71,1
1995	93,9	90,2	97,4	92,8	95,4	93,7	103,6	77,9
1996	93,4	87,3	99,0	90,5	96,3	97,5	73,2	95,4
1997	96,7	90,4	102,4	90,6	102,1	108,3	84,3	105,0
1998	92,7	87,4	97,6	86,4	98,8	103,0	61,8	81,5
1996								
Jan.	93,8	88,6	98,6	92,3	95,8	93,3	82,8	96,6
Feb.	92,9	86,9	98,4	90,5	95,9	93,5	77,1	103,6
Mär.	93,3	87,4	98,8	90,9	96,3	94,0	79,9	98,4
Apr.	94,1	87,9	99,8	91,5	97,2	95,3	81,2	99,5
Mai	95,0	88,8	100,7	92,3	98,2	96,5	82,3	99,7
Jun.	94,8	88,7	100,4	92,1	97,9	96,2	73,4	102,3
Jul.	92,5	86,2	98,3	89,1	95,6	99,1	65,9	94,3
Aug.	91,6	85,5	97,3	88,2	94,7	98,1	58,2	91,7
Sep.	92,3	86,2	98,0	89,0	95,1	99,7	57,3	84,6
Okt.	93,1	86,9	98,9	89,7	96,0	101,0	65,4	96,6
Nov.	92,7	86,6	98,3	89,3	95,5	100,6	75,2	90,2
Dez.	94,1	87,9	99,9	90,7	96,9	102,5	79,9	87,3
1997								
Jan.	96,1	89,7	102,0	91,2	100,3	106,1	83,7	95,6
Feb.	97,6	90,9	103,8	91,8	102,7	109,3	86,5	99,0
Mär.	98,1	91,5	104,3	92,2	103,4	110,0	91,3	108,2
Apr.	96,1	90,0	101,7	90,2	101,5	107,4	89,0	101,0
Mai	95,7	89,5	101,4	89,8	101,0	106,9	81,6	102,7
Jun.	96,3	90,2	102,1	90,3	101,8	107,9	80,8	103,3
Jul.	97,4	91,2	103,0	90,9	103,1	110,1	87,1	106,2
Aug.	99,0	92,6	104,8	92,4	104,8	112,4	90,4	108,3
Sep.	97,6	91,2	103,5	91,3	103,2	110,2	84,5	109,4
Okt.	95,4	89,4	100,8	89,2	101,1	106,6	82,0	113,7
Nov.	94,5	88,6	100,0	88,4	100,2	105,5	79,2	110,1
Dez.	96,0	89,9	101,6	89,8	101,6	107,6	74,9	102,0
1998								
Jan.	96,8	90,3	102,8	90,6	102,5	107,6	73,8	89,1
Feb.	96,0	90,1	101,4	90,0	101,6	105,4	64,3	85,1
Mär.	96,4	90,5	101,8	90,5	102,1	106,0	70,5	85,8
Apr.	94,9	89,3	100,1	88,7	100,8	105,4	70,4	85,7
Mai	93,4	88,0	98,3	87,0	99,5	103,6	65,7	88,8
Jun.	93,7	88,5	98,5	87,4	99,7	104,3	62,4	-
Jul.	93,2	88,2	97,9	86,7	99,4	104,5	57,2	92,6
Aug.	92,8	87,8	97,5	86,3	99,0	103,9	54,7	82,2
Sep.	89,8	84,7	94,6	83,6	95,8	100,1	53,6	69,2
Okt.	87,9	83,1	92,3	81,5	94,1	97,3	59,0	70,7
Nov.	89,2	84,7	93,3	82,6	95,6	99,3	58,1	75,8
Dez.	88,4	84,0	92,6	81,8	95,0	98,5	51,5	72,0

<sup>a)</sup> Berechnet auf der Grundlage des Frachtratsenschemas "New Worldwide Tanker Nominal Freight Scale"; umgerechnet in DM-Äquivalente. Wegen der jährlich zum 1. Januar erfolgenden Anpassung des Frachtratsenschemas an aktuelle Bunkeröl- und Hafenkosten ist ein Vorjahresvergleich nicht sinnvoll.

<sup>b)</sup> Calculated on the basis of the "New Worldwide Tanker Nominal Freight Scale"; converted in DM-equivalents. Comparisons with the year before do not make sense, because there is an adjustment of the Freight Scale to current costs of bunker oils and harbour dues on every 1st of Janu

## 1 Güter

## 1.4 Binnenschifffahrt /

## 1.4 Güterumschlag in ausgie

Goods transshipment in selected

Jahr Year	Hamburg	Duisburg	Wilhems- haven	Bremische Häfen	Lübeck	Rostock	Köln	Brunsbüttel	Karlsruhe
Monat Month									
									1 000
1991	69 236	48 692	17 758	33 809	11 780	-	9 379	9 210	11 340
1992	68 974	44 863	31 576	33 042	12 797	9 980	9 462	9 507	11 049
1993	68 547	41 122	32 694	31 110	13 053	11 705	8 994	9 901	12 561
1994	72 171	45 691	34 527	33 533	14 552	14 319	10 190	9 663	11 324
1995	76 233	45 812	33 066	34 882	15 083	16 186	9 643	9 664	10 334
1996	73 614	42 208	36 122	34 077	15 508	16 660	10 543	9 872	10 311
1997	78 300	47 037	36 443	35 993	17 360	16 818	11 210	9 563	8 391
1997									
Okt.	6 762	3 968	3 151	3 305	1 575	1 609	952	735	589
Nov.	6 541	3 896	4 301	3 185	1 584	1 153	912	686	485
Dez.	7 202	4 140	3 634	3 004	1 291	1 086	872	800	514
1998									
Jan.	5 984	4 411	4 171	3 159	1 474	1 121	1 073	782	615
Feb.	6 179	3 948	2 850	2 798	1 507	968	928	791	428
Mär.	6 901	4 201	3 700	3 058	1 661	1 308	1 034	923	477
Apr.	6 363	4 120	3 462	3 183	1 545	1 336	970	891	458
Mai	6 384	3 930	4 365	3 004	1 623	1 558	926	874	397
Jun.	6 386	4 056	4 411	3 082	1 566	1 383	944	858	527
Jul.	6 299	3 976	4 184	3 216	1 388	1 229	957	821	510
Aug.	7 096	3 727	2 556	3 131	1 396	1 412	877	908	498
Sep.	6 560	3 958	3 218	2 793	1 518	1 387	1 041	852	489
Okt.	6 937	3 937	3 776	3 046	1 659	1 297	903	853	577
Jan. - Okt.	65 089	40 265	36 694	30 470	15 337	13 000	9 653	8 551	4 976
									Veränderung zum
									Change in % from the corresponding
1992	-0,4	-7,9	77,8	-2,3	8,6	X	0,9	3,2	-2,6
1993	-0,6	-8,3	3,5	-5,8	2,0	17,3	-4,9	4,1	13,7
1994	5,3	11,1	5,6	7,8	11,5	22,3	13,3	-2,4	-9,8
1995	5,6	0,3	-4,2	4,0	3,6	13,0	-5,4	0,0	-8,7
1996	-3,4	-7,9	9,2	-2,3	2,8	2,9	9,3	2,2	-0,2
1997	6,4	11,4	0,9	5,6	11,9	0,9	6,3	-3,1	-18,6
1997									
Okt.	11,4	2,3	13,7	16,3	6,6	8,4	6,8	-19,4	-34,0
Nov.	-0,2	-1,4	27,0	2,3	12,8	-21,5	-9,0	-6,2	-46,8
Dez.	17,4	16,0	12,0	0,6	4,6	-5,2	6,2	-9,8	-43,2
1998									
Jan.	11,5	19,3	37,5	30,7	14,3	-20,4	20,9	13,7	-19,0
Feb.	7,0	2,7	9,9	3,6	12,8	-17,2	6,8	21,6	-44,9
Mär.	2,9	6,0	28,0	4,0	8,3	1,0	20,1	-0,5	-51,0
Apr.	1,1	12,7	29,8	-2,1	2,6	-12,5	-2,5	23,1	-44,4
Mai	-11,6	0,5	61,8	-3,7	11,3	11,6	-9,0	7,9	-56,8
Jun.	-2,4	3,2	179,9	0,7	7,3	0,2	-0,2	0,6	-32,5
Jul.	-11,0	-3,7	37,3	0,7	1,8	-17,4	-5,9	-20,1	-26,8
Aug.	13,4	-6,5	-19,1	4,3	-1,6	-16,3	-9,4	-6,9	-15,9
Sep.	0,2	0,9	-12,8	-0,7	-1,7	-14,4	14,0	23,7	1,7
Okt.	2,6	-0,8	19,8	-7,8	5,4	-19,4	-5,2	16,1	-2,0
Jan. - Okt.	0,8	3,2	28,7	2,2	5,9	-10,8	2,4	5,9	-32,7

Quelle: Statistisches Bundesamt  
Auskunft: Telefon 0611 / 75-2114

Statistisches Bundesamt, Verkehr aktuell 2/99

verkehr

Seeverkehr

wählten See- und Binnenhäfen

sea ports and inland ports

Ludwigshafen	Mannheim	Berliner Häfen	Puttgarden	Dortmund	Brake	Frankfurt Main	Heilbronn	Neuss	Jahr Year ----- Monat Month
Tonnen / tons									
8 227	8 130	7 828	5 505	4 992	5 272	5 617	5 281	4 398	1991
8 331	7 539	7 531	5 443	5 063	5 689	5 155	5 807	4 449	1992
7 316	7 007	8 981	6 519	4 262	5 293	4 527	4 968	4 339	1993
8 190	7 097	8 623	7 036	5 397	5 348	4 331	4 860	4 783	1994
8 225	7 817	8 708	9 682	5 525	5 311	4 490	4 827	4 899	1995
7 735	7 959	7 487	8 881	4 933	5 051	4 858	5 127	4 577	1996
8 003	7 854	7 841	5 795	5 171	5 090	4 932	4 852	4 573	1997
1997									
629	648	721	356	529	473	430	380	397	Okt.
659	594	670	331	442	411	424	383	380	Nov.
695	638	636	287	405	498	414	359	410	Dez.
1998									
707	695	648	315	496	570	348	389	412	Jan.
624	555	551	320	486	487	377	362	385	Feb.
606	727	627	390	525	502	452	467	442	Mär.
580	681	452	332	490	523	420	444	424	Apr.
636	621	401	328	393	486	382	441	363	Mai
589	694	296	354	547	493	371	440	346	Jun.
616	684	373	284	543	542	422	455	390	Jul.
602	574	383	298	432	421	363	435	436	Aug.
552	722	550	325	399	504	420	485	389	Sep.
559	624	614	334	405	332	374	506	453	Okt.
6 069	6 577	4 895	3 280	4 716	4 860	3 929	4 424	4 039	Jan. - Okt.
Vorjahreszeitraum in % period of the previous year									
1,3	-7,3	-3,8	-1,1	1,4	7,9	-8,2	10,0	1,2	1992
-12,2	-7,1	19,3	19,8	-15,8	-7,0	-12,2	-14,4	-2,5	1993
11,9	1,3	-4,0	7,9	26,6	1,0	-4,3	-2,2	10,2	1994
0,4	10,1	1,0	37,6	2,4	-0,7	3,7	-0,7	2,4	1995
-6,0	1,8	-14,0	-8,3	-10,7	-4,9	8,2	6,2	-6,6	1996
3,5	-1,3	4,7	-34,8	4,8	0,8	1,5	-5,4	-0,1	1997
1997									
-6,9	-10,4	6,8	-55,8	18,4	-12,7	-6,7	-7,5	4,5	Okt.
-4,4	-9,4	-4,4	-56,7	-6,3	-12,2	0,0	2,0	2,8	Nov.
5,1	-13,7	-14,4	-55,9	27,6	41,8	8,8	12,5	7,4	Dez.
1998									
8,8	7,6	124,5	-56,5	X	19,4	10,2	-21,3	14,7	Jan.
-3,3	-1,5	-0,6	-57,2	5,7	42,6	-0,7	-6,9	5,5	Feb.
-17,4	15,7	-19,5	-50,7	14,0	34,0	11,1	-0,2	13,8	Mär.
-18,0	-9,3	-47,4	-52,4	0,9	14,4	-10,1	-6,8	14,8	Apr.
3,4	-20,6	-37,2	-49,3	-13,2	8,1	-6,5	4,3	-4,5	Mai
-5,1	-3,8	-55,6	10,3	10,1	12,7	-17,6	6,0	2,8	Jun.
-14,2	12,3	-31,4	2,7	11,0	61,1	-1,8	12,0	2,3	Jul.
-14,7	-11,0	-45,8	2,7	-5,1	10,5	-5,1	45,0	8,8	Aug.
-11,8	15,3	-29,1	-0,6	-19,0	11,1	-0,8	35,1	-4,4	Sep.
-11,2	-3,8	-14,9	-6,0	-23,4	-29,8	-12,9	33,3	14,1	Okt.
-8,7	-0,7	-25,1	-36,7	9,1	16,2	-4,0	7,6	6,8	Jan. - Okt.

# 1 Güterverkehr

## 1.5 Luftverkehr

### 1.5.1 Beförderungsmenge an Luftfracht nach Hauptverkehrsrelationen

*Air freight by main traffic relations*

Jahr Year	Insgesamt Total	Davon Of which				ungebrochener Durchgangs- verkehr direct transit
		innerdeutscher Verkehr (Versand=Empfang) national transport (loaded=unloaded)	grenzüberschreitender Verkehr international transport			
			zusammen total	Versand loaded	Empfang unloaded	
Monat Month						
Tonnen / tons						
1991	1 354 552	84 138	1 228 298	600 951	627 347	42 116
1992	1 396 987	83 096	1 274 957	635 289	639 668	38 935
1993	1 471 379	73 541	1 355 614	683 366	672 248	42 224
1994	1 666 047	70 646	1 547 016	813 155	733 861	48 385
1995	1 773 281	82 021	1 648 178	860 118	788 060	43 082
1996	1 858 666	96 620	1 719 754	903 487	816 266	42 293
1997	2 003 591	94 138	1 868 168	991 885	876 283	41 285
1997						
Nov.	188 815	8 034	177 266	94 041	83 225	3 515
Dez.	168 524	6 893	158 142	84 554	73 588	3 489
1998						
Jan.	141 130	6 285	131 854	65 990	65 864	2 991
Feb.	150 642	6 394	140 873	73 554	67 319	3 375
Mär.	172 712	7 531	161 198	81 838	79 360	3 983
Apr.	153 874	6 565	144 305	75 352	68 953	3 004
Mai	158 096	6 525	148 505	78 883	69 622	3 066
Jun.	159 108	6 208	150 015	79 847	70 168	2 885
Jul.	162 247	6 832	152 732	82 144	70 588	2 683
Aug.	150 879	6 133	141 950	75 358	66 592	2 796
Sep.	159 743	7 178	149 793	77 878	71 915	2 772
Okt.	175 604	7 272	165 479	85 813	79 666	2 853
Nov.	176 782	7 127	166 511	86 826	79 685	3 144
Jan. - Nov.	1 760 817	74 050	1 653 215	863 483	789 732	33 552
Veränderung zum Vorjahreszeitraum in % Change in % from the corresponding period of the previous year						
1992	3,1	-1,2	3,8	5,7	2,0	-7,6
1993	5,3	-11,5	6,3	7,6	5,1	8,4
1994	13,2	-3,9	14,1	19,0	9,2	14,6
1995	6,4	16,1	6,5	5,8	7,4	-11,0
1996	4,8	17,8	4,3	5,0	3,6	-1,8
1997	7,8	-2,6	8,6	9,8	7,4	-2,4
1997						
Nov.	10,0	-4,8	11,3	11,4	11,2	-10,9
Dez.	2,5	-14,5	4,0	5,3	2,6	-20,9
1998						
Jan.	0,2	-18,8	1,8	0,3	3,5	-19,3
Feb.	0,5	-18,2	2,1	3,5	0,5	-16,5
Mär.	-3,3	-7,0	-3,2	-4,8	-1,5	-1,4
Apr.	-4,2	-19,8	-3,7	-4,4	-2,8	12,2
Mai	0,7	-10,0	1,2	1,0	1,4	1,0
Jun.	-3,7	-20,1	-2,7	-6,1	1,4	-8,9
Jul.	-4,9	-15,1	-4,0	-6,2	-1,4	-21,7
Aug.	-7,3	-17,2	-6,7	-7,7	-5,6	-11,0
Sep.	-7,6	-12,6	-7,1	-7,9	-6,2	-18,7
Okt.	-6,5	-16,2	-5,7	-9,5	-1,2	-21,4
Nov.	-6,4	-11,3	-6,1	-7,7	-4,3	-10,6
Jan. - Nov.	-4,0	-15,1	-3,3	-4,8	-1,6	-11,2

# 1 Güterverkehr

## 1.5 Luftverkehr

### 1.5.2 Beförderungsmenge an Luftpost nach Hauptverkehrsrelationen

*Air mail by main traffic relations*

Jahr Year	Insgesamt  Total	Davon Of which				ungebrochener Durchgangs- verkehr  direct transit
		innerdeutscher Verkehr (Versand=Empfang) national transport (loaded=unloaded)	grenzüberschreitender Verkehr international transport			
			zusammen  total	Versand  loaded	Empfang  unloaded	
Monat Month						
Tonnen / tons						
1991	191 040	101 095	88 457	47 843	40 614	1 489
1992	202 769	113 624	87 942	46 075	41 867	1 203
1993	209 206	129 752	78 409	41 563	36 846	1 045
1994	212 310	135 305	75 852	38 977	36 875	1 153
1995	219 422	147 256	71 072	35 810	35 262	1 094
1996	208 760	137 130	70 790	35 199	35 591	840
1997	181 068	113 275	66 902	35 115	31 787	891
1997						
Nov.	14 533	8 461	5 986	3 231	2 755	86
Dez.	16 539	8 555	7 849	4 117	3 732	135
1998						
Jan.	13 649	8 539	5 038	2 640	2 398	72
Feb.	12 731	7 950	4 706	2 395	2 311	75
Mär.	14 063	8 726	5 270	2 763	2 507	67
Apr.	13 202	8 173	4 968	2 657	2 311	61
Mai	12 910	7 857	4 982	2 607	2 375	71
Jun.	12 853	7 921	4 869	2 634	2 235	63
Jul.	13 385	8 476	4 855	2 553	2 302	54
Aug.	12 172	7 464	4 657	2 360	2 297	51
Sep.	13 170	8 300	4 808	2 499	2 309	62
Okt.	13 814	8 496	5 265	2 751	2 514	53
Nov.	14 394	8 517	5 815	3 101	2 714	62
Jan. - Nov.	146 343	90 419	55 233	28 960	26 273	691
Veränderung zum Vorjahreszeitraum in % Change in % from the corresponding period of the previous year						
1992	6,1	12,4	-0,6	-3,7	3,1	-19,2
1993	3,2	14,2	-10,8	-9,8	-12,0	-13,1
1994	1,5	4,3	-3,3	-6,2	0,1	10,3
1995	3,3	8,8	-6,3	-8,1	-4,4	-5,1
1996	-4,9	-6,9	-0,4	-1,7	0,9	-23,2
1997	-13,3	-17,4	-5,5	-0,2	-10,7	6,1
1997						
Nov.	-17,5	-23,1	-8,5	-4,2	-13,0	30,3
Dez.	-16,2	-22,8	-8,4	-4,4	-12,5	58,8
1998						
Jan.	-16,5	-20,6	-8,8	-4,1	-13,5	1,4
Feb.	-15,4	-19,2	-8,6	-6,9	-10,2	7,1
Mär.	-12,6	-14,9	-8,7	-9,5	-7,7	-1,5
Apr.	-17,3	-22,6	-6,9	-4,3	-9,8	1,7
Mai	-11,9	-15,9	-5,2	-2,6	-7,9	14,5
Jun.	-13,1	-17,0	-6,1	-6,4	-5,7	-4,5
Jul.	-9,8	-11,8	-6,1	-9,4	-2,2	-20,6
Aug.	-11,3	-13,7	-7,2	-12,1	-1,5	-7,3
Sep.	-6,0	-6,7	-4,5	-4,5	-4,5	-15,1
Okt.	-4,9	-3,7	-6,4	-8,3	-4,1	-31,2
Nov.	-1,0	0,7	-2,9	-4,0	-1,5	-27,9
Jan. - Nov.	-11,1	-13,7	-6,5	-6,6	-6,4	-8,6

Quelle: Statistisches Bundesamt  
Auskunft: Telefon 0611 / 75-2736

Statistisches Bundesamt, Verkehr aktuell 2/99

# 1 Güterverkehr

## 1.5 Luftverkehr

### 1.5.3 Luftfrachtumschlag auf ausgewählten Flughäfen

*Air transport by selected airports  
Freight (loaded and unloaded)*

Jahr Year	Insgesamt Total	Darunter / Of which				
		Frankfurt	Köln/Bonn	München	Düsseldorf	Hamburg
Monat Month						
Tonnen / tons						
1991	1 396 574	1 024 662	180 653	51 428	41 379	35 872
1992	1 441 149	1 053 851	180 589	54 742	47 415	37 555
1993	1 502 696	1 109 990	188 866	58 783	45 355	34 298
1994	1 688 308	1 236 843	229 968	62 769	47 092	35 615
1995	1 812 218	1 293 034	272 817	63 521	55 169	35 602
1996	1 912 993	1 329 093	311 437	74 708	56 114	36 212
1997	2 056 446	1 367 862	375 051	95 335	68 319	34 908
1997						
Nov.	193 334	126 830	37 069	9 327	6 855	2 973
Dez.	171 928	113 775	31 550	8 229	6 453	2 667
1998						
Jan.	144 424	92 302	29 441	6 679	5 365	2 565
Feb.	153 661	99 574	29 799	7 450	6 065	2 537
Mär.	176 260	120 601	27 028	8 941	6 807	3 122
Apr.	157 435	107 771	26 711	7 788	5 394	2 495
Mai	161 555	111 182	27 350	7 755	5 279	2 576
Jun.	162 432	110 655	28 286	7 984	5 474	2 607
Jul.	166 397	111 464	30 505	8 265	5 525	3 085
Aug.	154 216	106 580	25 364	7 682	5 052	2 744
Sep.	164 149	109 843	29 869	8 564	5 313	2 981
Okt.	180 022	122 388	31 730	8 552	5 538	3 094
Nov.	180 764	124 987	29 821	8 213	5 202	3 150
Jan. - Nov.	1 801 315	1 217 347	315 904	87 873	61 014	30 956

Veränderung zum Vorjahreszeitraum in %  
Change in % from the corresponding period of the previous year

1992	3,2	2,8	0,0	6,4	14,6	4,7
1993	4,3	5,3	4,6	7,4	-4,3	-8,7
1994	12,4	11,4	21,8	6,8	3,8	3,8
1995	7,3	4,5	18,6	1,2	17,2	0,0
1996	5,6	2,8	14,2	17,6	1,7	1,7
1997	7,5	2,9	20,4	27,6	21,8	-3,6
1997						
Nov.	9,8	4,9	28,3	20,8	22,5	-6,3
Dez.	2,3	-1,5	17,3	14,8	18,1	-12,8
1998						
Jan.	-0,4	-4,7	15,7	6,5	14,0	-4,9
Feb.	0,0	-3,6	11,7	12,1	15,3	-12,6
Mär.	-3,5	-4,8	-8,2	11,9	12,5	2,1
Apr.	-5,3	-2,2	-13,0	4,6	-0,1	-17,8
Mai	0,2	3,7	-9,2	5,9	2,4	-5,7
Jun.	-4,3	-1,1	-11,1	-1,2	-0,1	-11,8
Jul.	-5,0	-2,4	-10,9	0,4	-2,0	8,2
Aug.	-7,6	-7,0	-6,8	-1,9	-5,1	-2,6
Sep.	-7,6	-6,0	-8,8	-2,0	-5,2	-4,0
Okt.	-6,6	-2,5	-16,5	-7,3	-13,4	-0,5
Nov.	-6,5	-1,5	-19,6	-11,9	-24,1	6,0
Jan. - Nov.	-4,4	-2,9	-8,0	0,9	-1,4	-4,0

# 1 Güterverkehr

## 1.6 Straßenverkehr inländischer Lkw

### 1.6.1 Beförderungsmenge nach Hauptverkehrsrelationen

Goods transport on road by national vehicles by main traffic relations

Jahr Year	Insgesamt  Total	Darunter Of which				Durchgangs- verkehr  transit
		Binnenverkehr  national transport	grenzüberschreitender Verkehr international transport			
			zusammen  total	Versand  loaded	Empfang  unloaded	
Monat Month						
1 000 Tonnen / tons						
1995	3 169 559	3 098 234	65 870	35 109	30 762	735
1996	3 014 946	2 941 570	66 057	36 609	29 449	687
1997	2 980 981	2 899 931	73 962	39 666	34 296	1 099
1997						
Okt.	306 744	299 119	7 027	3 453	3 575	110
Nov.	272 935	265 164	6 862	3 919	2 943	95
Dez.	173 403	168 363	4 570	2 366	2 204	79
1998						
Jan.	155 577	149 262	5 725	3 071	2 654	114
Feb.	169 954	163 424	5 919	3 166	2 753	73
Mär.	238 632	230 731	7 061	3 933	3 128	40
Apr.	256 783	249 293	6 539	3 572	2 968	53
Mai	255 397	248 623	6 098	3 236	2 862	136
Jun.	289 759	281 729	7 351	3 986	3 365	62
Jul.	308 963	300 777	6 901	3 307	3 594	80
Aug.	265 067	258 362	6 124	3 286	2 839	114
Sep.	301 465	293 950	6 911	3 700	3 210	63
Okt.	296 327	288 391	7 068	3 878	3 190	71
Jan. - Okt.	2 537 923	2 464 541	65 698	35 135	30 563	805

Veränderung zum Vorjahreszeitraum in %  
Change in % from the corresponding period of the previous year

1996	-4,9	-5,1	0,3	4,3	-4,3	-6,5
1997	-1,1	-1,4	12,0	8,4	16,5	59,9
1997						
Okt.	0,0	0,0	2,7	-11,7	21,8	X
Nov.	-4,2	-4,9	23,9	33,3	13,2	X
Dez.	-8,4	-8,7	4,7	4,5	5,0	X
1998						
Jan.	16,4	16,9	4,5	4,3	4,7	X
Feb.	2,1	2,4	-3,9	-7,8	1,0	X
Mär.	12,0	11,9	13,5	14,8	12,0	X
Apr.	-13,3	-13,8	3,6	7,7	-0,9	X
Mai	4,7	4,6	5,8	4,3	7,6	X
Jun.	-3,7	-4,1	13,3	13,7	12,9	X
Jul.	1,3	0,9	7,6	-5,3	23,0	X
Aug.	3,9	3,6	19,1	13,9	25,6	X
Sep.	-3,9	-3,8	-8,2	-3,3	-13,3	X
Okt.	-3,4	-3,6	0,6	12,3	-10,7	X
Jan. - Okt.	0,1	-0,1	5,1	5,3	4,9	X

Quelle: Kraftfahrt-Bundesamt  
Auskunft: Telefon 0461 / 316-1277

# 1 Güterverkehr

## 1.6 Straßenverkehr inländischer Lkw

### 1.6.2 Beförderungsleistung im In- und Ausland nach Hauptverkehrsrelationen

*Transport performance on road by national vehicles by main traffic relations*

Jahr Year  Monat Month	Insgesamt  Total	Darunter Of which				Durchgangs- verkehr  transit
		Binnenverkehr  national transport	grenzüberschreitender Verkehr international transport			
			zusammen  total	Versand  loaded	Empfang  unloaded	
Mill. tkm / Mio. ton-km						
1995	237 798	201 299	33 664	17 781	15 883	963
1996	236 584	199 196	33 888	18 117	15 771	1 010
1997	245 881	203 119	38 751	20 929	17 822	1 476
1997						
Okt.	23 658	19 578	3 715	1 870	1 845	181
Nov.	21 662	17 756	3 501	1 972	1 528	124
Dez.	16 112	13 142	2 706	1 485	1 220	78
1998						
Jan.	18 121	14 413	3 282	1 747	1 535	129
Feb.	18 496	14 933	3 099	1 659	1 441	145
Mär.	23 531	18 822	4 225	2 335	1 889	78
Apr.	21 717	17 819	3 532	1 979	1 553	53
Mai	20 780	16 979	3 372	1 754	1 618	198
Jun.	22 644	18 410	3 831	2 115	1 716	63
Jul.	23 491	19 361	3 740	1 893	1 847	103
Aug.	21 122	17 343	3 409	1 808	1 601	148
Sep.	23 378	19 598	3 488	1 783	1 705	82
Okt.	24 628	20 312	3 731	2 053	1 678	112
Jan. - Okt.	217 907	177 989	35 708	19 126	16 581	1 112

Veränderung zum Vorjahreszeitraum in %  
Change in % from the corresponding period of the previous year

1996	-0,5	-1,0	0,7	1,9	-0,7	5,0
1997	3,9	2,0	14,4	15,5	13,0	46,1
1997						
Sep.	4,2	1,8	19,9	13,4	28,4	X
Okt.	5,9	2,7	26,1	19,9	33,2	X
Nov.	5,1	1,9	22,4	30,0	13,9	X
Dez.	-0,3	-1,7	7,3	19,3	-4,5	X
1998						
Jan.	10,0	10,4	5,2	6,1	4,2	X
Feb.	6,1	6,6	-1,2	-5,8	4,7	X
Mär.	19,2	16,1	31,7	38,1	24,5	X
Apr.	-7,5	-9,7	1,8	3,1	0,2	X
Mai	5,5	3,2	16,2	11,2	22,0	X
Jun.	1,4	-0,9	18,1	19,9	15,9	X
Jul.	4,7	2,4	14,0	14,7	13,4	X
Aug.	7,7	5,3	20,3	9,6	35,3	X
Sep.	0,6	1,9	-4,0	-8,2	0,7	X
Okt.	4,1	3,7	0,4	9,8	-9,0	X
Jan. - Okt.	4,7	3,3	9,7	9,5	10,0	X

Quelle: Kraftfahrt-Bundesamt  
Auskunft: Telefon 0461 / 316-1277



**1 Güterbeförderung**  
**1.6 Straßenverkehr inländischer Lkw**  
**1.6.3 Beförderungsmenge und -leistung nach Verkehrsarten**

*Goods transport and transport performance on road by national vehicles by kind of transport*

Jahr Year  Monat Month	Beförderungsmenge Goods transport			Beförderungsleistung Transport performance		
	insgesamt <sup>1)</sup>  total <sup>1)</sup>	davon / of which		insgesamt <sup>1)</sup>  total <sup>1)</sup>	davon / of which	
		Gewerblicher Verkehr  transport for hire or reward	Werk- verkehr  transport on own account		Gewerblicher Verkehr  transport for hire or reward	Werk- verkehr  transport on own account
	1 000 Tonnen / tons			Mill. tkm / Mio. ton-km		
1995	3 169 559	1 648 097	1 520 005	237 798	163 535	73 980
1996	3 014 946	1 598 976	1 414 638	236 584	164 603	71 749
1997	2 980 981	1 544 573	1 435 086	245 881	172 298	73 361
1997						
Okt.	306 744	161 609	145 004	23 658	16 579	7 059
Nov.	272 935	139 635	133 208	21 662	15 248	6 401
Dez.	173 403	84 081	89 103	16 112	11 228	4 852
1998						
Jan.	155 577	82 954	72 623	18 121	13 368	4 753
Feb.	169 954	90 916	79 038	18 496	13 276	5 220
Mär.	238 632	123 226	115 406	23 531	17 050	6 481
Apr.	256 783	135 389	121 394	21 717	15 642	6 075
Mai	255 397	132 896	122 500	20 780	14 969	5 811
Jun.	289 759	145 890	143 869	22 644	15 996	6 647
Jul.	308 963	153 553	155 410	23 491	16 728	6 763
Aug.	265 067	131 064	134 003	21 122	15 143	5 979
Sep.	301 465	148 212	153 253	23 378	16 603	6 776
Okt.	296 327	149 396	146 931	24 628	17 839	6 789
Jan. - Okt.	2 537 923	1 293 496	1 244 427	217 907	156 614	61 293
Veränderung zum Vorjahreszeitraum in % Change in % from the corresponding period of the previous year						
1996	-4,9	-3,0	-6,9	-0,5	0,7	-3,0
1997	-1,1	-3,4	1,4	3,9	4,7	2,2
1997						
Okt.	0,0	-0,1	0,2	5,9	7,7	2,0
Nov.	-4,2	-10,4	3,4	5,1	6,0	3,1
Dez.	-8,4	-16,7	1,1	-0,3	-1,8	3,0
1998						
Jan.	16,4	3,8	35,7	10,0	9,1	13,0
Feb.	2,1	-0,7	5,6	6,1	6,0	6,4
Mär.	12,0	7,4	17,7	19,2	21,4	14,4
Apr.	-13,3	-11,5	-15,1	-7,5	-4,9	-13,5
Mai	4,7	8,7	0,6	5,5	10,3	-4,8
Jun.	-3,7	-3,3	-4,0	1,4	3,9	-4,0
Jul.	1,3	2,2	0,5	4,7	8,9	-4,1
Aug.	3,9	-2,9	11,6	7,7	10,7	1,1
Sep.	-3,9	-8,3	0,8	0,6	4,0	-6,6
Okt.	-3,4	-7,6	1,3	4,1	7,6	-3,8
Jan. - Okt.	0,1	-2,1	2,6	4,7	7,4	-1,3

<sup>1)</sup> Gewerblicher Verkehr bis 1997 ohne Umzugsverkehr, ab 1998 einschl. Umzugsverkehr. / Till 1997 transport for hire or reward excl. removal transport from 1998 incl. removal transport.

Quelle: Krafftahrt-Bundesamt  
Auskunft: Telefon 0461 / 316-1277

Statistisches Bundesamt, Verkehr aktuell 2/99

**1 Güter**  
**1.6 Straßenverkehr**  
**1.6.4 Beförderungsmenge**

*Goods transport on road by*

Jahr <i>Year</i>	Insgesamt	Davon				
		land-, forstwirtschaftliche und verwandte Erzeugnisse <i>agricultural goods and the like</i>	andere Nahrungs- und Futtermittel <i>other food</i>	feste mineral. Brennstoffe <i>solid mineral fuels</i>	Erdöl, Mineralölerzeugnisse, Gase <i>petroleum products and the like</i>	Erze und Metallabfälle <i>ores, metal scrap</i>
Monat <i>Month</i>	<i>Total</i>					
						1 000
1995	3 169 559	132 870	261 461	/	136 672	40 115
1996	3 014 946	132 473	266 336	23 042	136 117	39 860
1997	2 980 981	135 037	270 147	18 318	143 188	40 119
1997						
Okt.	306 744	15 406	25 257	/	14 775	4 066
Nov.	272 935	14 885	22 894	/	11 793	3 036
Dez.	173 403	9 522	22 696	/	9 215	/
1998						
Jan.	155 577	8 850	20 667	/	9 740	3 374
Feb.	169 954	9 799	19 702	/	9 029	3 422
Mär.	238 632	11 664	23 999	/	10 218	3 226
Apr.	256 783	10 809	22 040	/	9 528	3 047
Mai	255 397	10 468	21 935	/	8 434	(3 206)
Jun.	289 759	10 468	22 748	/	10 811	(3 303)
Jul.	308 963	(12 555)	24 176	/	13 641	3 538
Aug.	265 067	12 812	21 143	/	11 559	(2 745)
Sep.	301 465	13 011	22 429	/	15 064	(3 627)
Okt.	296 327	15 365	24 151	/	12 123	(3 588)
Jan. - Okt.	2 537 923	115 800	222 990	(18 641)	110 146	33 075
						Veränderung zum Change in % from the corresponding
1996	-4,9	-0,3	1,9	X	-0,4	-0,6
1997	-1,1	1,9	1,4	X	5,2	0,7
1997						
Okt.	0,0	-4,2	9,7	X	15,1	X
Nov.	-4,2	-4,9	6,2	X	4,5	X
Dez.	-8,4	8,9	10,4	X	-10,9	X
1998						
Jan.	16,4	-0,9	6,2	X	1,9	X
Feb.	2,1	9,1	-1,1	X	2,9	X
Mär.	12,0	17,3	14,5	X	-3,2	X
Apr.	-13,3	-1,7	-8,1	X	-33,9	X
Mai	4,7	21,6	-6,0	X	-26,9	X
Jun.	-3,7	-4,9	-3,5	X	-14,5	X
Jul.	1,3	X	3,1	X	-2,3	X
Aug.	3,9	-5,7	-3,9	X	11,1	X
Sep.	-3,9	3,6	-1,0	X	2,4	X
Okt.	-3,4	-0,3	-4,4	X	-18,0	X
Jan. - Okt.	0,1	4,7	-0,7	X	-9,2	X

<sup>1)</sup> Einschl. Gutart unbekannt. / Including kind of goods unknown.

Quelle: Kraftfahrt-Bundesamt  
Auskunft: Telefon 0461 / 316-1277

**verkehr**  
**inländischer Lkw**  
**nach Güterabteilungen**

*national vehicles by kind of goods*

Of which							Jahr Year	Monat Month
Eisen, Stahl und NE-Metalle	Steine und Erden	Düngemittel	chemische Erzeugnisse	Fahrzeuge, Maschinen, sonst. Halb- und Fertigwaren, besondere Transportgüter <i>vehicles, machinery, other semifinished and finished prod., special transported</i>				
<i>iron, non- ferrous metals</i>	<i>non-metallic minerals</i>	<i>fertilizer</i>	<i>chemical products</i>	zusammen <i>total</i>	darunter / of which besondere Transportgüter <sup>1)</sup> <i>special transported</i>			
Tonnen / tons								
78 008	1 893 295	15 884	237 305	350 884	145 810		1995	
70 752	1 764 668	14 488	224 393	342 817	142 269		1996	
73 311	1 713 206	15 254	217 261	355 140	148 932		1997	
1997								
6 170	180 172	/	23 657	34 073	14 593		Okt.	
/	160 172	/	19 102	30 831	13 320		Nov.	
/	85 666	/	12 002	25 383	11 624		Dez.	
1998								
(6 218)	64 504	/	12 132	27 898	11 089		Jan.	
6 664	76 817	/	13 347	27 552	11 167		Feb.	
7 954	127 721	(1 416)	17 696	33 264	13 890		Mär.	
6 980	149 905	(1 608)	19 411	31 794	13 218		Apr.	
5 839	152 323	(1 387)	18 712	30 624	12 577		Mai	
7 450	177 090	(1 084)	20 448	34 704	14 014		Jun.	
6 934	189 937	/	22 363	32 322	14 192		Jul.	
6 480	159 678	/	18 256	29 823	12 343		Aug.	
6 416	180 436	/	22 752	33 750	13 778		Sep.	
(7 282)	175 591	/	20 625	33 779	14 489		Okt.	
68 217	1 454 002	13 800	185 741	315 510	130 757		Jan. - Okt.	
Vorjahreszeitraum in % <i>period of the previous year</i>								
-9,3	-6,8	-8,8	-5,4	-2,3	-2,4		1996	
3,6	-2,9	5,3	-3,2	3,6	4,7		1997	
1997								
-15,6	-3,7	X	10,0	6,2	9,8		Okt.	
X	-8,4	X	-5,9	6,8	10,2		Nov.	
X	-18,9	X	-12,2	15,1	24,2		Dez.	
1998								
X	34,3	X	24,9	5,7	18,5		Jan.	
X	0,8	X	4,1	0,1	5,8		Feb.	
32,7	12,8	X	-0,7	17,6	16,0		Mär.	
0,0	-14,7	X	-16,0	-6,3	-3,3		Apr.	
-10,9	5,3	X	1,2	18,5	12,4		Mai	
27,6	-6,4	X	3,2	10,1	3,9		Jun.	
16,7	-0,2	X	7,7	1,8	3,5		Jul.	
6,1	5,1	X	-2,5	10,0	5,2		Aug.	
X	-8,8	X	7,1	3,8	0,5		Sep.	
X	-2,5	X	-12,8	-0,9	-0,7		Okt.	
38,3	-0,9	X	-0,2	5,5	5,5		Jan. - Okt.	

**1 Güter**  
**1.6 Straßenverkehr**  
**1.6.5 Beförderungsleistung im In- und**

*Transport performance on road by*

Jahr Year	Insgesamt	Davon				
		land-, forstwirtschaftliche und verwandte Erzeugnisse <i>agricultural goods and the like</i>	andere Nahrungs- und Futtermittel <i>other food</i>	feste mineral. Brennstoffe <i>solid mineral fuels</i>	Erdöl, Mineralölzeugnisse, Gase <i>petroleum products and the like</i>	Erze und Metallabfälle <i>ores, metal scrap</i>
Monat Month	Total					
						Mill. tkm
1995	237 798	17 717	41 516	1 938	10 995	3 312
1996	236 584	19 191	41 930	1 858	10 853	3 449
1997	245 881	19 031	44 168	1 568	11 847	3 203
1997						
Okt.	23 658	1 799	4 121	/	1 133	/
Nov.	21 662	1 728	3 754	/	/	/
Dez.	16 112	1 432	3 542	/	740	/
1998						
Jan.	18 121	1 716	3 514	/	929	(287)
Feb.	18 496	1 690	3 377	/	812	(298)
Mär.	23 531	1 822	4 232	/	957	(266)
Apr.	21 717	1 831	3 575	/	(870)	(273)
Mai	20 780	1 700	3 583	/	778	(213)
Jun.	22 644	1 745	3 823	/	821	(255)
Jul.	23 491	1 604	3 890	/	1 116	(274)
Aug.	21 122	1 675	3 590	/	980	(207)
Sep.	23 378	1 966	3 714	/	1 205	(308)
Okt.	24 628	2 115	3 955	/	1 034	(291)
Jan. - Okt.	217 907	17 862	37 253	1 200	9 501	2 654
						Veränderung zum Change in % from the corresponding
1996	-0,5	8,3	1,0	-4,1	-1,3	4,1
1997	3,9	-0,8	5,3	-15,6	9,2	-7,1
1997						
Okt.	5,9	-12,6	15,8	X	12,4	X
Nov.	5,1	-4,3	7,9	X	X	X
Dez.	-0,3	0,5	10,2	X	-7,8	X
1998						
Jan.	10,0	26,9	1,0	X	18,2	X
Feb.	6,1	14,8	5,2	X	-0,2	X
Mär.	19,2	15,1	18,5	X	0,9	X
Apr.	-7,5	15,5	-2,5	X	X	X
Mai	5,5	21,9	-5,1	X	-23,4	X
Jun.	1,4	-1,9	1,9	X	-21,0	X
Jul.	4,7	3,4	2,0	X	-1,8	X
Aug.	7,7	4,1	-2,0	X	12,1	X
Sep.	0,6	12,6	-2,8	X	0,6	X
Okt.	4,1	17,5	-4,0	X	-8,8	X
Jan. - Okt.	4,7	12,5	1,0	X	-5,9	X

<sup>1)</sup> Einschl. Gutart unbekannt. / Including kind of goods unknown.

Quelle: Kraftfahrt-Bundesamt  
Auskunft Telefon 0461 / 316-1277

**verkehr**  
**inländischer Lkw**  
**Ausland nach Güterabteilungen**

*national vehicles by kind of goods*

<i>Of which</i>							Jahr Year
Eisen, Stahl und NE-Metalle	Steine und Erden	Düngemittel	chemische Erzeugnisse	Fahrzeuge, Maschinen, sonst. Halb- und Fertigwaren, besondere Transportgüter <i>vehicles, machinery, other semifinished and finished prod., special transported</i>		Monat Month	
<i>iron, non-ferrous metals</i>	<i>non-metallic minerals</i>	<i>fertilizer</i>	<i>chemical products</i>	zusammen	darunter / of which		1997
				total	besondere Transportgüter <sup>1)</sup> <i>special transported</i>	1998	
<i>Mio. ton-km</i>							
14 351	57 427	1 464	23 552	65 527	22 693	1995	
13 519	55 780	1 612	21 575	66 817	23 182	1996	
15 020	56 050	1 728	21 799	71 469	25 702	1997	
						1997	
1 532	5 690	/	2 087	6 621	2 369	Okt.	
/	5 200	/	1 986	6 317	2 191	Nov.	
/	2 850	/	1 362	4 985	1 951	Dez.	
						1998	
1 130	2 658	/	1 732	5 901	2 004	Jan.	
1 355	3 145	/	1 677	5 831	1 948	Feb.	
1 886	4 344	(198)	2 250	7 438	2 675	Mär.	
1 379	4 956	(207)	2 068	6 463	2 267	Apr.	
1 149	4 884	/	2 190	5 986	1 958	Mai	
1 474	5 539	(119)	1 961	6 816	2 386	Jun.	
1 389	6 446	/	2 011	6 493	2 504	Jul.	
1 272	5 252	/	1 857	6 050	2 143	Aug.	
1 349	5 976	/	2 038	6 549	2 297	Sep.	
1 446	5 794	/	2 029	7 668	2 767	Okt.	
13 828	48 993	1 612	19 813	65 193	22 949	Jan. - Okt.	
<i>Vorjahreszeitraum in %</i>							
<i>period of the previous year</i>							
-5,8	-2,9	10,1	-8,4	2,0	2,2	1996	
11,1	0,5	7,2	1,0	7,0	10,9	1997	
						1997	
21,6	-2,0	X	10,3	7,2	7,4	Okt.	
X	-1,1	X	5,7	10,7	8,3	Nov.	
X	-16,5	X	-8,6	21,2	X	Dez.	
						1998	
-5,2	26,1	X	9,7	8,7	8,6	Jan.	
X	18,1	X	-3,4	1,7	-0,5	Feb.	
58,1	8,9	X	24,9	22,3	21,0	Mär.	
-37,8	-18,5	X	-6,9	-4,4	-7,5	Apr.	
-5,6	2,0	X	23,7	14,3	2,7	Mai	
21,3	-8,6	X	6,5	11,4	8,0	Jun.	
6,6	6,5	X	11,2	3,1	12,8	Jul.	
3,3	11,2	X	13,0	12,4	10,5	Aug.	
X	-1,2	X	3,7	0,6	-6,3	Sep.	
-5,6	1,8	X	-2,8	15,8	16,8	Okt.	
24,6	1,6	X	7,4	8,4	6,4	Jan. - Okt.	

**1 Güterverkehr**  
**1.7 Rohrleitungen**  
**Beförderung von Rohöl \*)**

*Crude oil transported in pipelines*

Jahr Year  Monat Month	Beförderte Menge Goods transport			Beförderungsleistung Transport performance		
	insgesamt	davon / of which		insgesamt	davon / of which	
		innerdeutscher Verkehr	grenzüberschreitender Empfang		innerdeutscher Verkehr	grenzüberschreitender Empfang
	<i>total</i>	<i>national transport</i>	<i>international transport</i>	<i>total</i>	<i>national transport</i>	<i>international transport</i>
1 000 t / tons			Mill. tkm / Mio. ton-km			
1993	83 378	15 392	67 986	14 091	3 733	10 358
1994	87 437	15 905	71 532	15 080	3 864	11 216
1995	87 198	19 050	68 148	14 757	3 795	10 962
1996	89 365	20 756	68 609	14 500	4 254	10 246
1997	87 385	20 772	66 614	13 151	4 302	8 849
1997						
Nov.	7 154	1 760	5 393	1 160	371	790
Dez.	7 776	2 072	5 704	1 229	420	809
1998						
Jan.	7 521	1 878	5 643	1 141	393	748
Feb.	6 806	1 730	5 076	1 135	365	770
Mär.	7 566	2 006	5 560	971	247	725
Apr.	7 665	1 818	5 847	1 253	377	876
Mai	7 936	1 753	6 182	1 351	349	1 002
Jun.	7 248	1 706	5 542	1 215	378	837
Jul.	7 902	1 938	5 964	1 395	399	996
Aug.	7 945	1 906	6 039	1 365	409	956
Sep.	7 536	1 787	5 749	1 304	366	938
Okt.	8 010	1 896	6 114	1 355	395	959
Nov.	6 988	1 789	5 199	1 131	369	762
Jan. - Nov.	83 123	20 208	62 914	13 615	4 046	9 568
Veränderung zum Vorjahreszeitraum in % Change in % from the corresponding period of the previous year						
1994	4,9	3,3	5,2	7,0	3,5	8,3
1995	-0,3	19,8	-4,7	-2,1	-1,8	-2,3
1996	2,5	9,0	0,7	-1,7	12,1	-6,5
1997	-2,2	0,1	-2,9	-9,3	1,1	-13,6
1997						
Nov.	-5,6	0,8	-7,4	-7,0	3,5	-11,2
Dez.	0,7	8,8	-1,9	2,8	9,3	-0,4
1998						
Jan.	1,0	9,8	-1,6	-1,6	11,9	-7,4
Feb.	-1,1	5,2	-3,1	5,9	3,6	7,1
Mär.	0,0	15,3	-4,6	-11,2	-28,2	-3,4
Apr.	7,0	37,7	0,1	12,1	17,8	9,9
Mai	5,3	2,7	6,1	22,1	-0,9	32,8
Jun.	8,8	0,9	11,4	15,9	12,7	17,4
Jul.	8,3	10,4	7,7	35,7	10,8	49,1
Aug.	7,0	2,3	8,5	28,0	15,0	34,5
Sep.	7,4	8,1	7,2	28,3	1,2	43,2
Okt.	7,3	2,3	9,0	28,4	4,1	42,0
Nov.	-2,3	1,6	-3,6	-2,5	-0,5	-3,5
Jan. - Nov.	4,4	8,1	3,3	14,2	4,2	19,0

\*) Gemäß Eingang in den Raffinerien. / Deliveries to refineries.

Quelle: Bundesamt für Wirtschaft  
Auskunft: Telefon 0611 / 75-2473

Statistisches Bundesamt, Verkehr aktuell 2/99

## 2 Personenverkehr

### 2.1 Öffentlicher Straßenpersonenverkehr <sup>\*)</sup>

#### 2.1.1 Fahrgäste und Beförderungsleistung im Linien- und Gelegenheitsverkehr

*Public road passenger transport <sup>\*)</sup>*

*passengers and transport performance in regular transport and non-regular transport*

Jahr Year Quartal Quarter	Linienverkehr <i>Regular transport</i>			Gelegenheitsverkehr <i>Non-regular transport</i>		
	Fahrgäste <i>passengers</i>	Beförderungs- leistung <i>transport performance</i>	mittlere Reiseweite <i>average travelling distance</i>	Fahrgäste <i>passengers</i>	Beförderungs- leistung <i>transport performance</i>	mittlere Reiseweite <i>average travelling distance</i>
	Mill. / Mio.	Mill. / Mio. Pkm	km	Mill. / Mio.	Mill. / Mio. Pkm	km
1991	7 775,0	55 815,3	7,2	85,8	27 649,5	322,4
1992	7 761,3	53 186,9	6,9	85,7	27 235,5	317,8
1993	7 835,2	53 012,0	6,8	83,5	26 597,2	318,5
1994	7 847,0	52 303,6	6,7	81,1	25 185,1	310,4
1995	7 794,7	51 974,6	6,7	78,7	24 974,9	317,4
1996	7 753,4	51 932,0	6,7	81,1	24 732,1	304,7
1997	7 759,5	52 237,2	6,7	78,4	24 015,6	306,1
1996						
1. Quartal	2 040,3	13 722,0	6,7	13,6	3 614,2	265,9
2. Quartal	1 914,0	12 912,9	6,7	24,9	7 664,2	307,7
3. Quartal	1 745,2	11 608,1	6,7	24,4	8 284,0	339,2
4. Quartal	2 054,0	13 688,9	6,7	18,2	5 169,7	283,3
1997						
1. Quartal	1 995,3	13 471,5	6,8	13,4	3 617,9	269,1
2. Quartal	1 930,0	13 197,8	6,8	23,1	7 447,0	322,2
3. Quartal	1 741,1	11 625,3	6,8	23,5	7 745,8	329,6
4. Quartal	2 093,2	13 942,4	6,7	18,3	5 205,0	284,4
1998						
1. Quartal	2 021,9	13 571,9	6,7	13,7	3 572,2	260,7
2. Quartal	1 900,1	12 747,3	6,7	22,3	7 479,5	335,4
3. Quartal	1 727,5	11 403,6	6,6	23,2	7 957,5	343,0
1. - 3. Quartal	5 649,5	37 722,8	6,7	59,2	19 009,2	321,2
Veränderung zum Vorjahreszeitraum in % <i>Change in % from the corresponding period of the previous year</i>						
1992	-0,2	-4,7	X	-0,1	-1,5	X
1993	1,0	-0,3	X	-2,6	-2,3	X
1994	0,2	-1,3	X	-2,8	-5,3	X
1995	-0,7	-0,6	X	-3,0	-0,8	X
1996	-0,5	-0,1	X	3,2	-1,0	X
1997	0,1	0,6	X	-3,3	-2,9	X
1997						
1. Quartal	-2,2	-1,8	X	-1,2	0,1	X
2. Quartal	0,8	2,2	X	-7,1	-2,8	X
3. Quartal	-0,2	0,1	X	-3,7	-6,5	X
4. Quartal	1,9	1,9	X	0,5	0,7	X
1998						
1. Quartal	1,3	0,7	X	2,2	-1,3	X
2. Quartal	-1,5	-3,4	X	-3,5	0,4	X
3. Quartal	-0,8	-1,9	X	-1,3	2,7	X
1. - 3. Quartal	-0,3	-1,4	X	-1,2	1,1	X

<sup>\*)</sup> Ohne Taxi- und Mietwagenverkehr. / *Excl. taxi and hired car transport.*

Quelle: Statistisches Bundesamt  
Auskunft: Telefon 0611 / 75-2848

Statistisches Bundesamt, Verkehr aktuell 2/99

## 2 Personen

### 2.1 Öffentlicher Straßen

#### 2.1.2 Fahrgäste im Linien

Public road passenger  
passengers in regular

Jahr Year	Insgesamt (Deutschland)	Davon							
		Baden- Württemberg	Bayern	Berlin	Branden- burg	Bremen	Hamburg	Hessen	Mecklenburg- Vorpommern
Quartal Quarter	Total (Germany)	Baden- Württemberg	Bavaria	Berlin	Branden- burg	Bremen	Hamburg	Hesse	Mecklenburg- Western Pomerania
									Mill.
1991	7 775,0	761,2	1 014,9	945,5	201,7	117,0	366,5	454,0	170,4
1992	7 761,3	796,4	1 029,2	993,9	181,4	115,7	372,4	460,4	148,6
1993	7 835,2	817,2	1 071,0	982,9	171,3	114,1	381,5	462,0	156,5
1994	7 847,0	826,4	1 074,7	911,7	173,0	112,4	388,8	460,1	148,6
1995	7 794,7	850,3	1 086,1	844,7	172,7	112,2	390,5	451,1	146,4
1996	7 753,7	871,0	1 095,9	784,2	177,3	109,2	388,0	430,9	148,1
1997	7 759,5	876,7	1 102,6	756,8	174,3	120,2	387,0	438,8	143,1
1996									
1. Quartal	2 040,3	227,9	286,8	205,7	52,0	29,6	100,2	113,0	39,5
2. Quartal	1 914,0	214,4	268,3	195,9	45,9	26,7	92,4	106,2	37,3
3. Quartal	1 745,2	187,1	245,0	186,6	36,8	25,6	92,4	95,5	33,4
4. Quartal	2 054,0	241,6	295,9	196,0	42,5	27,5	102,9	116,2	37,8
1997									
1. Quartal	1 995,3	230,3	283,6	185,5	48,6	27,5	98,0	113,0	37,3
2. Quartal	1 930,0	214,4	275,7	188,6	44,1	26,2	94,4	110,7	37,7
3. Quartal	1 741,1	184,1	244,8	185,9	37,9	29,1	91,5	96,4	32,4
4. Quartal	2 093,2	247,9	298,5	196,9	43,7	37,4	103,2	118,7	35,7
1998									
1. Quartal	2 021,9	225,5	287,0	184,6	46,4	35,1	98,1	117,9	36,5
2. Quartal	1 900,1	210,9	265,5	177,9	44,4	34,7	95,3	109,8	35,6
3. Quartal	1 727,5	188,7	243,3	172,4	35,9	29,8	91,3	102,9	31,2
1. - 3. Quartal	5 649,5	625,1	795,8	534,9	126,6	99,6	284,6	330,6	103,3
									Veränderung zum
									Change in % from the corresponding
1992	-0,2	4,6	1,4	5,1	-10,0	-1,1	1,6	1,4	-12,8
1993	1,0	2,6	4,1	-1,1	-5,6	-1,4	2,4	0,3	5,3
1994	0,2	1,1	0,3	-7,2	1,0	-1,4	1,9	-0,4	-5,0
1995	-0,7	2,9	1,1	-7,3	-0,2	-0,2	0,4	-2,0	-1,5
1996	-0,5	2,4	0,9	-7,2	2,7	-2,7	-0,7	-4,5	1,1
1997	0,1	0,7	0,6	-3,5	-1,7	X	-0,2	1,8	-3,4
1997									
1. Quartal	-2,2	1,0	-1,1	-9,8	-6,7	-6,9	-2,3	-0,3	-5,5
2. Quartal	0,8	0,0	2,8	-3,7	-3,9	-1,8	2,1	4,2	1,0
3. Quartal	-0,2	-1,6	-0,1	-0,4	2,9	X	-1,0	0,9	-3,0
4. Quartal	1,9	2,6	0,9	0,5	2,8	X	0,3	2,2	-5,6
1998									
1. Quartal	1,3	-2,1	1,2	-0,5	-4,5	X	0,1	4,3	-2,5
2. Quartal	-1,5	-1,6	-3,7	-5,7	0,7	X	1,0	-0,8	-5,6
3. Quartal	-0,8	2,5	-0,6	-7,3	-5,3	2,4	-0,2	6,7	-3,7
1. - 3. Quartal	-0,3	-0,6	-1,0	-4,4	-3,1	X	0,3	3,3	-3,8

<sup>1)</sup> Ohne Taxi- und Mietwagenverkehr. / Excl. taxi and hired car transport.

Quelle: Statistisches Bundesamt  
Auskunft: 0611 / 75-2848



**verkehr**

**personenverkehr\*)**

**verkehr nach Ländern**

*transport\*)*

*transport by länder*

<i>Of which</i>								<b>Jahr</b>
Nieder-sachsen	Nordrhein-Westfalen	Rheinland-Pfalz	Saarland	Sachsen	Sachsen-Anhalt	Schleswig-Holstein	Thüringen	<b>Year</b>
<i>Lower Saxony</i>	<i>North Rhine-Westphalia</i>	<i>Rhineland-Palatinate</i>	<i>Saarland</i>	<i>Saxony</i>	<i>Saxony-Anhalt</i>	<i>Schleswig-Holstein</i>	<i>Thuringia</i>	<b>Quartal</b>
								<b>Quarter</b>

*Mio.*

495,8	1 661,9	220,5	72,4	614,4	258,8	174,5	245,4	1991
497,4	1 699,9	227,1	72,7	549,1	231,0	176,9	209,1	1992
499,8	1 788,1	241,6	74,7	480,1	215,0	180,0	199,4	1993
513,2	1 813,6	247,9	77,3	485,0	225,2	182,0	207,0	1994
489,7	1 806,7	244,8	83,3	499,3	222,3	188,4	205,9	1995
509,2	1 815,1	244,2	81,6	485,5	222,8	177,6	213,1	1996
525,3	1 831,1	248,4	88,0	477,1	222,1	166,7	201,3	1997
								1996
139,7	466,5	64,8	21,2	126,3	60,5	50,5	56,2	1. Quartal
124,3	450,1	60,7	20,3	121,4	55,2	42,2	52,9	2. Quartal
110,7	411,3	52,2	18,6	111,5	49,4	41,5	47,6	3. Quartal
134,5	487,2	66,5	21,5	126,3	57,8	43,4	56,4	4. Quartal
								1997
136,1	470,8	65,4	20,7	122,8	58,9	44,8	52,0	1. Quartal
125,2	455,9	63,1	19,9	121,5	58,1	41,4	53,1	2. Quartal
112,6	414,5	53,8	20,7	108,9	46,8	38,9	43,1	3. Quartal
151,4	489,9	66,1	26,7	123,9	58,3	41,7	53,1	4. Quartal
								1998
140,7	478,3	66,6	25,6	112,7	57,2	54,3	55,0	1. Quartal
129,1	443,9	63,4	24,3	107,0	55,6	49,2	53,9	2. Quartal
101,0	414,6	57,7	22,1	97,3	46,7	45,9	46,8	3. Quartal
370,8	1 336,8	187,7	72,0	317,1	159,5	149,4	155,8	1. - 3. Quartal

*Vorjahreszeitraum in %*  
*period of the previous year*

0,3	2,3	3,0	0,4	-10,6	-10,7	1,4	-14,8	1992
0,5	5,2	6,3	2,7	-12,6	-7,0	1,8	-4,6	1993
2,7	1,4	2,6	3,6	1,0	4,8	1,1	3,8	1994
-4,6	-0,7	-1,3	7,8	2,9	-1,3	3,5	-0,6	1995
4,0	0,8	-0,3	-2,0	-2,8	0,2	-5,7	3,5	1996
3,2	0,9	1,7	X	-1,7	-0,3	-6,1	-5,5	1997
								1997
-2,5	0,9	1,0	-2,3	-2,7	-2,6	-11,4	-7,5	1. Quartal
0,7	1,3	3,9	-2,1	0,1	5,3	-1,8	0,3	2. Quartal
1,7	0,8	3,1	X	-2,4	-5,3	-6,3	-9,5	3. Quartal
12,6	0,6	-0,6	X	-1,9	0,9	-3,9	-5,9	4. Quartal
								1998
3,4	1,6	1,8	X	-8,6	-2,8	X	6,2	1. Quartal
3,1	-2,6	0,5	X	-11,9	-4,3	X	1,5	2. Quartal
-10,3	0,0	7,2	6,8	-10,7	-0,2	X	8,6	3. Quartal
-0,9	-0,3	3,0	X	-10,2	-2,6	X	5,1	1. - 3. Quartal

## 2 Personen

## 2.1 Öffentlicher Straßen

## 2.1.3 Beförderungsleistung

Public road passenger  
transport performance

Jahr Year	Insgesamt (Deutschland)	Davon							
		Baden- Württemberg	Bayern	Berlin	Branden- burg	Bremen	Hamburg	Hessen	Mecklenburg- Vorpommern
Quartal Quarter	Total (Germany)	Baden- Württemberg	Bavaria	Berlin	Branden- burg	Bremen	Hamburg	Hesse	Mecklenburg- Western Pomerania
									Mill.
1991	55 815,3	5 439,7	7 219,7	6 914,0	1 793,1	584,4	1 902,5	3 482,7	1 366,7
1992	53 186,9	5 654,6	7 315,9	6 301,6	1 389,4	578,7	1 934,1	3 837,1	1 052,3
1993	53 012,0	5 705,1	7 500,8	6 068,6	1 351,4	570,3	1 986,3	3 913,5	1 060,5
1994	52 303,6	5 734,9	7 423,5	4 916,8	1 450,5	568,4	2 037,2	3 894,3	1 007,5
1995	51 974,6	5 736,3	7 547,0	4 389,1	1 440,7	568,7	2 024,3	4 095,6	1 018,0
1996	51 932,0	5 778,1	7 586,4	4 255,2	1 420,6	553,1	2 019,5	4 066,8	1 069,9
1997	52 237,2	5 792,1	7 599,8	4 134,9	1 401,4	709,7	2 008,0	4 273,4	1 041,5
1996									
1. Quartal	13 722,0	1 526,6	1 997,7	1 117,6	395,5	148,4	519,8	1 083,3	281,1
2. Quartal	12 912,9	1 444,8	1 864,7	1 090,6	365,2	135,4	479,3	996,7	270,6
3. Quartal	11 608,1	1 213,0	1 657,9	996,1	301,2	126,8	479,5	906,3	239,1
4. Quartal	13 688,9	1 593,6	2 066,1	1 051,0	358,6	142,4	540,9	1 080,5	279,1
1997									
1. Quartal	13 471,5	1 521,8	1 946,0	1 004,5	379,7	146,8	508,5	1 123,7	271,7
2. Quartal	13 197,8	1 422,3	1 943,5	1 033,8	359,5	132,4	489,7	1 160,1	286,7
3. Quartal	11 625,3	1 207,0	1 645,7	1 033,4	302,9	185,5	474,9	992,3	225,2
4. Quartal	13 942,4	1 640,9	2 064,5	1 063,2	359,3	244,9	535,0	997,2	257,9
1998									
1. Quartal	13 571,9	1 478,8	1 987,5	1 009,5	376,6	222,9	511,5	979,0	262,8
2. Quartal	12 747,3	1 374,5	1 827,6	951,0	361,5	230,7	492,4	958,1	259,6
3. Quartal	11 403,6	1 193,5	1 617,8	902,9	279,2	192,5	479,4	981,0	226,7
1. - 3. Quartal	37 722,8	4 046,9	5 432,9	2 863,4	1 017,3	646,0	1 483,2	2 918,1	749,1
									Veränderung zum Change in % from the corresponding
1992	-4,7	4,0	1,3	-8,9	-22,5	-1,0	1,7	10,2	-23,0
1993	-0,3	0,9	2,5	-3,7	-2,7	-1,5	2,7	2,0	0,8
1994	-1,3	0,5	-1,0	-19,0	7,3	-0,3	2,6	-0,5	-5,0
1995	-0,6	0,0	1,7	-10,7	-0,7	0,1	-0,6	5,2	1,0
1996	-0,1	0,7	0,5	-3,1	-1,4	-2,7	-0,2	-0,7	5,1
1997	0,6	0,2	0,2	-2,6	-1,3	X	-0,6	5,1	-2,6
1997									
1. Quartal	-1,8	-0,3	-2,6	-10,1	-4,0	-1,1	-2,2	3,7	-3,4
2. Quartal	2,2	-1,6	4,2	-5,2	-1,6	-2,2	2,2	16,4	6,0
3. Quartal	0,1	-0,5	-0,7	3,7	0,6	X	-1,0	9,5	-5,8
4. Quartal	1,9	3,0	-0,1	1,2	0,2	X	-1,1	-7,7	-7,6
1998									
1. Quartal	0,7	-2,8	2,1	0,6	-0,8	X	0,6	-12,9	-3,3
2. Quartal	-3,4	-3,4	-6,0	-8,0	-0,6	X	0,6	-17,4	-9,5
3. Quartal	-1,9	-1,1	-1,7	-12,6	-7,8	3,8	0,9	-1,1	0,7
1. - 3. Quartal	-1,4	-2,5	-1,8	-6,8	-2,4	X	0,7	-10,9	-4,4

\*) Ohne Taxi- und Mietwagenverkehr. / Excl. taxi and hired car transport.

Quelle: Statistisches Bundesamt  
Auskunft: 0611 / 75-2848

**verkehr**

**personenverkehr\*)**

im Linienverkehr nach Ländern

transport\*)

in regular transport by länder

Of which								Jahr Year
Nieder- sachsen	Nordrhein- Westfalen	Rheinland- Pfalz	Saarland	Sachsen	Sachsen- Anhalt	Schleswig- Holstein	Thüringen	Quartal Quarter
Lower Saxony	North Rhine- Westphalia	Rhineland- Palatinate	Saarland	Saxony	Saxony- Anhalt	Schleswig- Holstein	Thuringia	
Mio. Pkm								
3 928,5	10 695,3	1 880,7	721,1	4 849,5	1 965,1	1 269,5	1 802,9	1991
3 894,6	10 610,3	1 900,4	678,2	3 522,7	1 728,6	1 305,3	1 483,1	1992
3 608,1	11 225,1	1 998,4	668,2	3 037,5	1 632,7	1 338,5	1 347,0	1993
3 630,8	11 346,3	2 131,3	693,2	3 034,4	1 639,8	1 396,5	1 398,3	1994
3 702,7	11 026,2	2 125,8	743,9	3 135,7	1 615,7	1 448,3	1 356,8	1995
3 837,7	11 198,1	2 140,9	718,9	2 900,2	1 623,3	1 374,2	1 389,1	1996
3 900,0	11 322,5	2 189,3	800,9	2 845,1	1 618,1	1 287,1	1 313,4	1997
1996								
1 050,6	2 863,8	566,8	188,7	787,2	441,5	385,3	368,1	1. Quartal
932,0	2 767,6	555,2	175,7	755,3	403,8	327,3	348,7	2. Quartal
855,6	2 544,1	449,6	159,4	689,9	357,8	321,4	310,4	3. Quartal
999,5	3 022,6	569,3	195,1	667,8	420,3	340,2	361,9	4. Quartal
1997								
1 025,6	2 956,9	579,2	184,1	743,2	395,2	344,9	339,7	1. Quartal
955,4	2 828,6	562,3	176,1	732,1	439,6	326,5	349,2	2. Quartal
829,0	2 524,9	461,0	192,9	625,4	348,9	298,0	278,3	3. Quartal
1 090,1	3 012,1	586,7	247,8	744,4	434,4	317,7	346,2	4. Quartal
1998								
1 070,6	2 961,6	602,4	227,8	719,8	424,8	369,5	366,7	1. Quartal
977,9	2 692,6	576,6	218,8	685,1	422,7	361,2	357,1	2. Quartal
735,9	2 490,5	522,9	199,2	605,4	342,7	329,6	304,6	3. Quartal
2 784,3	8 144,7	1 701,9	645,8	2 010,3	1 190,3	1 060,2	1 028,4	1. - 3. Quartal
Vorjahreszeitraum in % period of the previous year								
-0,9	-0,8	1,0	-5,9	-27,4	-12,0	2,8	-17,7	1992
-7,4	5,8	5,2	-1,5	-13,8	-5,5	2,5	-9,2	1993
0,6	1,1	6,7	3,7	-0,1	0,4	4,3	3,8	1994
2,0	-2,8	-0,3	7,3	3,3	-1,5	3,7	-3,0	1995
3,6	1,6	0,7	-3,4	-7,5	0,5	-5,1	2,4	1996
1,6	1,1	2,3	X	-1,9	-0,3	-6,3	-5,4	1997
1997								
-2,4	3,3	2,2	-2,4	-5,6	-10,5	-10,5	-7,7	1. Quartal
2,5	2,2	1,3	0,2	-3,1	8,9	-0,3	0,2	2. Quartal
-3,1	-0,8	2,5	X	-9,3	-2,5	-7,3	-10,3	3. Quartal
9,1	-0,3	3,1	X	11,5	3,4	-6,6	-4,3	4. Quartal
1998								
4,4	0,2	4,0	X	-3,2	7,5	7,1	7,9	1. Quartal
2,4	-4,8	2,5	X	-6,4	-3,8	10,6	2,3	2. Quartal
-11,2	-1,4	13,4	3,3	-3,2	-1,8	10,6	9,5	3. Quartal
-0,9	-1,5	6,2	X	-4,3	0,6	9,4	6,3	1. - 3. Quartal

## 2 Personenverkehr

### 2.2 Eisenbahn

#### 2.2.1 Fahrgäste und Beförderungsleistungen im Nah- und Fernverkehr

*Passengers transported and transport performance by rail by short and long distance transport*

Jahr Year Monat Month	Nahverkehr / Short-distance transport			Fernverkehr / Long-distance transport		
	Fahrgäste <sup>1)</sup> passengers	Beförderungsleistung transport performance	mittlere Reiseweite average travelling distance	Fahrgäste passengers	Beförderungsleistung transport performance	mittlere Reiseweite average travelling distance
	Mill. Mio.	Mill. Pkm Mio. Pkm	km km	Mill. Mio.	Mill. Pkm Mio. Pkm	km km
1995	1 517,0	32 680	21,5	139,0	30 944	222,6
1996	1 589,4	33 535	21,1	144,5	31 265	216,4
1997	1 589,9	33 031	20,8	145,4	30 989	213,1
1997						
Nov.	135,0	2 782	20,6	12,1	2 547	210,5
Dez.	131,3	2 662	20,3	12,8	3 241	253,2
1998						
Jan.	134,0	2 622	19,6	11,2	2 220	198,2
Feb.	133,8	2 435	18,2	10,8	2 087	193,2
Mär.	135,1	2 634	19,5	12,6	2 523	200,2
Apr.	134,0	2 511	18,7	11,7	2 417	206,6
Mai	141,0	2 747	19,5	12,7	2 704	212,9
Jun.	138,4	2 680	19,4	11,8	2 623	222,3
Jul.	134,9	2 653	19,7	12,8	2 660	207,8
Aug.	134,0	2 605	19,4	10,8	2 396	221,9
Sep.	145,0	2 853	19,7	12,2	2 778	227,7
Okt.	149,8	2 925	19,5	13,4	2 737	204,3
Nov.	142,5	2 780	19,5	12,5	2 402	192,2
Jan. - Nov.	1 522,4	29 445	19,3	132,5	27 547	207,9
Veränderung zum Vorjahreszeitraum in % Change in % from the corresponding period of the previous year						
1996	4,8	2,6	-2,1	4,0	1,0	-2,8
1997	0,0	-1,5	-1,5	0,6	-0,9	-1,5
1997						
Nov.	-6,0	-7,4	-1,4	-2,4	-4,2	-1,9
Dez.	19,6	1,1	-15,5	-3,0	3,8	7,0
1998						
Jan.	-7,5	-5,9	1,7	-5,9	-11,6	-6,0
Feb.	-5,3	-9,8	-4,7	-3,6	-7,6	-4,2
Mär.	-4,0	-1,6	2,5	0,0	-3,0	-3,0
Apr.	-7,1	-10,0	-3,1	2,6	2,5	-0,2
Mai	-2,1	-1,1	1,1	14,4	16,3	1,9
Jun.	-4,2	-5,2	-1,0	-12,6	-6,4	6,9
Jul.	-5,0	-3,8	1,3	2,4	2,5	0,4
Aug.	-2,2	-2,5	-0,3	-7,7	-0,8	7,7
Sep.	3,7	3,4	-0,3	0,0	5,2	5,2
Okt.	3,0	2,7	-0,4	8,1	1,5	-6,0
Nov.	-1,7	0,0	1,7	3,3	-5,7	-8,7
Jan. - Nov.	-3,0	-3,1	-7,1	-0,1	-0,7	-0,6

<sup>1)</sup> Ab Januar 1998 einschl. Doppelzählungen des Umsteigeverkehrs; die hier angelisteten Vorjahreswerte beinhalten diese Doppelzählungen nicht - die Veränderungsdaten ab Januar beziehen sich indessen auf hier nicht dargestellte Werte einschl. Doppelzählungen des Umsteigeverkehrs.

<sup>1)</sup> Since January 1998 including double countings of transfer-tickets, which are excluded in the figures of 1995, 1996 and 1997 - but please consider that the rate of change from January on refer to figures including double countings, which are not listed here.

## 2 Personenverkehr

### 2.3 Luftverkehr

#### 2.3.1 Fluggäste nach Hauptverkehrsrelationen

*Air passenger transport by main traffic relations*

Jahr Year	Insgesamt  Total	Davon Of whom					ungebrochener Durchgangs- verkehr  direct transit
		innerdeutscher Verkehr <sup>1)</sup>  national transport <sup>1)</sup>	grenzüberschreitender Verkehr international transport				
			zusammen  total	Einsteiger passengers embarked	Aussteiger passengers disembarked		
Monat Month							
1 000							
1991	62 470	13 160	48 675	24 224	24 451	635	
1992	71 031	13 812	56 608	28 165	28 443	610	
1993	76 781	14 585	61 483	30 580	30 903	712	
1994	83 015	14 787	67 453	33 550	33 903	774	
1995	90 047	16 140	73 110	36 384	36 726	797	
1996	93 163	15 918	76 477	38 065	38 412	768	
1997	99 285	16 830	81 721	40 674	41 046	734	
1997							
Nov.	7 200	1 518	5 620	2 708	2 912	62	
Dez.	6 196	1 259	4 874	2 564	2 310	64	
1998							
Jan.	6 246	1 243	4 939	2 327	2 612	65	
Feb.	6 216	1 312	4 846	2 483	2 363	58	
Mär.	7 933	1 590	6 284	3 204	3 080	59	
Apr.	8 481	1 438	6 995	3 474	3 522	47	
Mai	9 335	1 563	7 719	3 993	3 725	53	
Jun.	9 611	1 589	7 963	3 930	4 033	60	
Jul.	10 071	1 525	8 478	4 592	3 887	67	
Aug.	10 868	1 420	9 382	4 532	4 850	67	
Sep.	10 545	1 649	8 837	4 285	4 553	59	
Okt.	10 310	1 658	8 600	4 132	4 468	51	
Nov.	7 698	1 633	6 015	2 949	3 066	50	
Jan. - Nov.	97 314	16 620	80 058	39 901	40 157	635	
Veränderung zum Vorjahreszeitraum in % Change in % from the corresponding period of the previous year							
1992	13,7	5,0	16,3	16,3	16,3	-3,9	
1993	8,1	5,6	8,6	8,6	8,6	16,7	
1994	8,1	1,4	9,7	9,7	9,7	8,7	
1995	8,5	9,1	8,4	8,4	8,3	2,9	
1996	3,5	-1,4	4,6	4,6	4,6	-3,7	
1997	6,6	5,7	6,9	6,9	6,9	-4,4	
1997							
Nov.	7,9	5,7	8,5	8,2	8,9	3,9	
Dez.	4,1	7,1	3,4	16,5	-8,0	-1,4	
1998							
Jan.	4,3	4,6	4,2	6,5	2,2	4,4	
Feb.	5,7	5,8	5,7	5,4	5,9	7,0	
Mär.	2,2	18,8	-1,2	-5,0	3,1	0,7	
Apr.	6,2	-0,8	7,9	11,7	4,3	-2,3	
Mai	4,6	13,8	3,0	4,7	1,2	-3,3	
Jun.	6,2	4,8	6,6	5,8	7,4	-6,8	
Jul.	3,7	10,4	2,7	2,8	2,6	-7,6	
Aug.	2,5	4,3	2,3	2,2	2,4	-6,8	
Sep.	3,9	4,5	3,8	5,3	2,6	-4,9	
Okt.	5,0	3,4	5,5	6,6	4,5	-15,7	
Nov.	6,9	7,5	7,0	8,9	5,3	-18,7	
Jan. - Nov.	4,6	6,9	4,2	4,7	3,7	-5,2	

<sup>1)</sup> Einsteiger=Aussteiger / passengers embarked=passengers disembarked

Quelle: Statistisches Bundesamt  
Auskunft: Telefon 0611 / 75-2736

## 2. Personen

### 2.3 Luft

#### 2.3.2 Einsteiger von deutschen Flughäfen

*Air transport of passengers by selected  
Number of*

Jahr Year	Europa insgesamt  total	EU zusammen	darunter					darunter	
			Schweden	Dänemark	Groß- britannien	Niederlande	Belgien	Frankreich	
Monat Month									
									1 000
1991	18 099	14 068	231	388	2 505	601	336	1 218	
1992	20 671	15 551	233	435	2 703	648	364	1 336	
1993	22 648	16 749	262	472	2 913	760	418	1 370	
1994	25 072	18 881	293	501	3 072	802	459	1 541	
1995	27 425	20 285	334	566	3 278	868	532	1 666	
1996	28 835	21 168	331	613	3 432	887	536	1 833	
1997	30 937	22 610	367	667	3 502	1 038	686	2 081	
1997									
Nov.	1 962	1 438	33	55	263	84	58	164	
Dez.	1 846	1 352	26	47	247	79	55	148	
1998									
Jan.	1 662	1 271	27	47	238	74	50	135	
Feb.	1 830	1 391	28	52	240	79	51	150	
Mär.	2 387	1 807	37	62	298	95	70	189	
Apr.	2 684	2 057	41	51	309	87	69	200	
Mai	3 198	2 422	48	50	312	96	71	205	
Jun.	3 116	2 270	47	66	321	86	70	182	
Jul.	3 614	2 490	42	64	357	94	64	196	
Aug.	3 542	2 511	41	65	334	101	59	185	
Sep.	3 365	2 559	41	70	351	97	80	225	
Okt.	3 152	2 361	41	70	336	103	77	220	
Nov.	2 110	1 570	39	60	275	87	64	172	
Jan. - Nov.	30 658	22 709	432	657	3 371	1 000	725	2 060	
									Veränderung zum Change in % from the corresponding
1992	14,2	10,5	0,8	12,3	7,9	7,9	8,3	9,7	
1993	9,6	7,7	12,4	8,4	7,8	17,2	14,8	2,6	
1994	10,7	12,7	12,1	6,1	5,5	5,5	9,8	12,5	
1995	9,4	7,4	14,1	13,1	6,7	8,2	15,8	8,1	
1996	5,1	4,4	-0,9	8,3	4,7	2,2	0,9	10,0	
1997	7,3	6,8	10,7	8,8	2,0	17,0	27,9	13,5	
1997									
Nov.	11,3	10,8	23,9	13,6	6,2	12,5	24,8	14,0	
Dez.	5,2	6,5	19,0	14,1	0,7	11,0	24,1	15,7	
1998									
Jan.	9,8	10,3	15,9	10,5	9,1	5,4	19,4	6,3	
Feb.	9,0	9,4	17,8	13,4	3,0	8,1	13,4	11,6	
Mär.	-4,0	-2,0	17,7	13,1	-4,0	9,2	18,7	3,5	
Apr.	14,4	17,1	38,8	-4,4	11,3	-1,7	23,2	20,3	
Mai	5,3	6,7	61,4	-8,5	5,6	2,3	23,7	10,3	
Jun.	5,7	6,8	24,8	2,3	1,4	4,1	17,6	-4,1	
Jul.	3,4	4,7	43,4	3,3	4,5	5,7	15,1	6,6	
Aug.	2,1	2,9	23,4	5,0	-3,0	6,0	8,0	2,0	
Sep.	5,9	7,4	17,5	11,0	6,9	0,7	7,8	7,1	
Okt.	5,8	7,4	18,4	12,1	2,8	4,6	9,5	5,9	
Nov.	7,6	9,2	17,9	8,8	4,8	3,9	10,0	5,2	
Jan. - Nov.	5,4	6,8	26,9	5,9	3,6	4,3	14,8	6,5	

<sup>\*)</sup> Ohne innerdeutschen Luftverkehr. / Without air transport within Germany.

<sup>1)</sup> 1991 ehemalige Sowjetunion. / 1991 former Sovietunion.

**verkehr**

**verkehr**

nach ausgewählten europäischen Ländern \*)

European countries (flight stage destination)  
passengers embarking

of which					Schweiz	Türkei	Russland 1)	Jahr Year Monat Month
Osterreich	Portugal	Spanien	Italien	Griechenland				
1 000								
657	506	4 597	1 196	1 440	939	1 565	389	1991
767	576	4 913	1 291	1 863	973	2 257	395	1992
777	548	5 373	1 364	2 047	975	2 515	501	1993
840	688	6 245	1 537	2 410	975	2 491	497	1994
906	826	6 759	1 798	2 184	1 063	3 231	524	1995
951	869	7 130	1 913	2 090	1 058	3 611	586	1996
1 006	875	7 447	2 087	2 243	1 203	3 943	597	1997
1997								
85	42	436	140	39	102	202	43	Nov.
75	45	411	128	50	92	187	45	Dez.
1998								
71	34	382	130	47	90	123	40	Jan.
80	43	457	133	38	96	149	38	Feb.
95	67	600	180	61	125	211	46	Mär.
92	92	691	216	151	116	250	45	Apr.
100	91	836	238	314	115	335	62	Mai
95	83	742	205	303	118	400	67	Jun.
96	107	821	216	358	112	598	84	Jul.
95	110	874	214	361	113	520	79	Aug.
108	107	842	247	328	125	370	46	Sep.
105	91	812	230	220	130	393	36	Okt.
96	45	496	150	39	116	200	34	Nov.
1 033	870	7 553	2 158	2 222	1 255	3 547	577	Jan. - Nov.
Vorjahreszeitraum in % period of the previous year								
16,9	13,9	6,9	8,0	29,4	3,6	44,2	1,5	1992
1,2	-4,9	9,4	5,6	9,9	0,2	11,5	27,0	1993
8,2	25,7	16,2	12,7	17,7	0,1	-0,9	-0,8	1994
7,8	20,0	8,2	17,0	-9,4	9,0	29,7	5,4	1995
5,0	5,3	5,5	6,4	-4,3	-0,5	11,8	11,9	1996
5,7	0,7	4,4	9,1	7,3	13,7	9,2	1,9	1997
1997								
5,8	10,7	7,8	15,1	27,0	12,6	14,7	6,9	Nov.
7,9	-1,1	1,3	11,0	12,3	13,4	-7,1	3,4	Dez.
1998								
3,1	14,7	12,7	13,5	5,4	8,6	7,0	6,2	Jan.
11,7	8,8	8,6	13,8	10,4	14,6	-0,3	9,2	Feb.
12,8	-13,1	-7,7	1,1	-27,7	19,0	-28,9	3,5	Mär.
6,4	20,1	20,3	16,4	31,1	18,2	-1,8	12,7	Apr.
19,3	-4,9	7,9	7,3	-1,9	18,1	-12,3	24,2	Mai
6,9	6,0	9,3	10,1	8,9	14,5	-4,1	12,7	Jun.
14,5	2,8	2,7	11,8	-2,1	14,8	-5,3	18,3	Jul.
9,6	6,0	3,7	9,4	-2,8	9,7	-5,9	10,6	Aug.
12,4	16,2	8,2	11,8	-0,1	5,4	-1,3	-12,7	Sep.
9,7	-0,6	9,0	11,2	5,5	8,2	2,8	-21,6	Okt.
12,9	7,8	14,0	7,0	-0,7	13,4	-1,0	-21,2	Nov.
10,9	4,8	7,3	10,2	1,4	13,0	-5,6	4,9	Jan. - Nov.

## 2. Personen

### 2.3 Luft

#### 2.3.3 Einsteiger von deutschen Flughäfen

*Air transport of passengers by selected  
Number of*

Jahr Year Monat Month	Insgesamt <i>total</i>	Davon							
		Afrika zusammen	darunter / of which		Amerika zusammen	darunter / of which			
			Tunesien	Agypten		USA	Kanada	Domenik. Republik	
									1 000
1991	6 125	1 092	410	194	3 282	2 484	290	102	
1992	7 495	1 577	678	359	3 841	2 909	347	129	
1993	7 932	1 621	737	270	4 039	2 894	411	234	
1994	8 478	1 819	869	252	4 136	2 882	443	273	
1995	8 959	1 850	850	304	4 418	3 064	438	342	
1996	9 231	1 928	824	408	4 517	3 119	443	330	
1997	9 737	2 056	876	455	4 730	3 282	445	325	
1997									
Nov.	746	151	64	27	344	223	19	36	
Dez.	718	127	49	16	348	223	24	38	
1998									
Jan.	665	100	30	10	325	204	23	34	
Feb.	654	114	43	13	304	193	20	31	
Mär.	817	151	70	18	389	263	28	33	
Apr.	789	156	79	22	394	276	30	34	
Mai	796	140	73	19	441	310	48	28	
Jun.	815	142	79	17	459	316	62	25	
Jul.	978	179	96	23	531	358	77	30	
Aug.	990	195	106	30	520	344	77	32	
Sep.	920	184	98	27	469	323	53	26	
Okt.	980	215	110	43	463	322	44	26	
Nov.	839	189	81	46	377	237	24	38	
Jan. - Nov.	9 243	1 766	866	269	4 672	3 146	486	335	
									Veränderung zum Change in % from the corresponding
1992	22,4	44,4	65,4	85,4	17,0	17,1	19,7	27,1	
1993	5,8	2,8	8,8	-24,8	5,1	-0,5	18,2	81,1	
1994	6,9	12,2	17,9	-6,8	2,4	-0,4	8,0	16,6	
1995	5,7	1,7	-2,1	20,8	6,8	6,3	-1,1	25,5	
1996	3,0	4,2	-3,1	34,4	2,2	1,8	1,1	-3,5	
1997	5,5	6,6	6,3	11,4	4,7	5,2	0,6	-1,5	
1997									
Nov.	0,9	-6,4	9,8	-32,9	3,7	-3,0	25,3	29,1	
Dez.	-5,0	-17,9	8,2	-65,3	-0,4	-4,8	24,7	19,8	
1998									
Jan.	-1,0	-21,3	2,8	-71,4	5,0	0,8	26,5	22,9	
Feb.	-3,5	-22,6	5,0	-70,6	3,6	1,4	16,3	14,3	
Mär.	-8,0	-26,7	-10,0	-68,4	-2,1	-6,7	9,7	16,2	
Apr.	3,5	-4,4	25,5	-48,5	8,5	3,8	18,0	32,9	
Mai	2,0	-15,5	-4,8	-53,2	9,0	4,2	13,1	26,1	
Jun.	6,2	-0,4	14,8	-41,7	12,5	7,9	24,0	23,6	
Jul.	0,7	-12,2	-0,4	-36,4	4,9	0,0	18,8	18,0	
Aug.	2,8	-6,8	-0,7	-23,3	6,9	2,5	13,2	22,3	
Sep.	3,0	-7,6	3,0	-35,6	4,8	4,0	-3,9	2,1	
Okt.	9,0	1,0	2,9	-3,4	9,7	7,0	22,0	5,5	
Nov.	12,4	25,1	27,0	69,9	9,6	6,3	26,6	5,4	
Jan. - Nov.	2,5	-8,4	4,8	-38,8	6,6	2,8	15,2	16,6	

Quelle: Statistische Bundesamt  
Auskunft: 0611 / 75-2736

Statistisches Bundesamt, Verkehr aktuell 2/99



**verkehr**

**verkehr**

**nach ausgewählten außereuropäischen Ländern**

*non european countries (flight stage destination)*

*passengers embarking*

Of which								Jahr Year ----- Monat Month
Asien zusammen	darunter / of which						Australien Ozeanien	
	Israel	Japan	China	Thailand	Singapur	Indien		

1 000

1 688	165	200	67	219	107	195	63	1991
1 998	237	217	85	233	136	220	79	1992
2 198	254	238	93	273	170	210	74	1993
2 456	267	282	103	312	184	234	66	1994
2 631	285	307	118	319	203	263	60	1995
2 743	286	326	131	324	231	281	42	1996
2 906	279	381	160	344	235	288	45	1997
								1997
247	19	31	16	31	17	28	4	Nov.
238	16	28	11	34	17	27	4	Dez.
								1998
235	14	32	12	38	18	29	6	Jan.
231	16	27	11	36	19	23	5	Feb.
274	24	35	17	34	20	23	3	Mär.
236	28	27	16	28	22	19	3	Apr.
212	24	30	17	24	19	19	2	Mai
211	20	32	14	21	20	22	3	Jun.
264	25	36	20	28	28	27	3	Jul.
273	35	33	17	29	26	21	3	Aug.
264	26	35	19	29	27	24	3	Sep.
298	35	37	21	34	31	28	4	Okt.
269	20	31	18	39	24	29	4	Nov.
2 767	266	356	183	341	254	262	38	Jan. - Nov

Vorjahreszeitraum in %  
period of the previous year

18,4	43,4	8,9	26,7	6,4	27,8	12,8	25,1	1992
10,1	6,9	9,8	9,0	16,9	24,9	-4,6	-6,4	1993
11,7	5,4	18,3	11,4	14,5	8,1	11,5	-10,5	1994
7,1	6,8	8,8	13,8	2,0	10,3	12,3	-8,4	1995
4,3	0,4	6,3	10,9	1,8	14,0	6,6	-29,8	1996
5,9	-2,7	16,9	22,3	6,1	1,5	2,5	6,4	1997
								1997
2,1	1,9	8,8	27,1	-8,6	-11,2	-11,1	-11,1	Nov.
-3,1	-11,6	6,4	20,3	4,4	-6,9	-17,1	-14,1	Dez.
								1998
2,0	-9,0	3,7	41,0	11,3	-7,4	89,1	3,9	Jan.
-0,1	-25,1	7,9	26,5	9,8	4,7	3,7	-7,0	Feb.
-2,3	-26,9	4,7	12,9	5,4	-1,0	-30,5	-23,2	Mär.
1,5	2,2	-1,9	30,3	6,6	17,3	-29,5	-4,1	Apr.
2,4	-10,0	0,8	22,1	12,1	10,9	-30,8	-5,7	Mai
-1,1	12,8	-2,3	13,6	0,1	8,6	26,7	-19,5	Jun.
2,9	12,5	0,9	53,6	-1,4	23,8	19,9	-10,8	Jul.
2,9	15,8	-3,2	11,6	3,3	28,1	-3,7	27,4	Aug.
8,5	6,2	-0,5	20,4	17,7	23,9	10,7	-2,7	Sep.
14,4	33,0	0,3	20,8	17,6	34,1	5,5	2,6	Okt.
9,1	6,3	-1,1	13,4	23,9	36,9	4,4	-15,7	Nov.
3,7	1,2	0,7	22,8	9,9	16,7	0,5	-6,0	Jan. - Nov.

## 2 Personen

### 2.3 Luft

#### 2.3.4 Ein- und Aussteiger nach

*Air transport of passengers  
Number of passengers*

Jahr Year	Insgesamt	Darunter							
		Frankfurt	München	Düsseldorf	Berlin <sup>*)</sup> (Tegel)	Hamburg	Stuttgart	Köln / Bonn	Hannover
Monat Month	Total								
									1 000
1991	77 529	27 272	10 611	11 137	6 763	6 351	4 140	2 979	2 759
1992	86 756	30 085	11 798	12 076	6 595	6 779	4 674	3 419	2 995
1993	93 440	31 767	12 469	12 873	6 963	7 241	5 059	3 785	3 295
1994	100 302	34 376	13 198	13 794	7 243	7 565	5 458	3 888	3 762
1995	108 862	37 401	14 561	14 920	8 168	8 065	5 041	4 645	4 096
1996	111 781	38 022	15 366	14 183	8 260	8 074	6 326	5 112	4 282
1997	119 376	39 613	17 575	15 338	8 606	8 512	6 735	5 220	4 667
1997									
Nov.	9 026	3 042	1 408	1 080	690	663	502	396	316
Dez.	7 751	2 718	1 221	927	582	556	423	327	245
1998									
Jan.	7 749	2 774	1 213	924	550	546	410	328	261
Feb.	7 834	2 668	1 247	919	600	575	424	340	250
Mär.	9 856	3 323	1 503	1 207	728	760	530	421	423
Apr.	10 231	3 473	1 565	1 253	733	744	561	389	426
Mai	11 149	3 691	1 657	1 446	779	797	670	459	400
Jun.	11 377	3 815	1 708	1 494	752	763	686	511	405
Jul.	11 804	3 929	1 692	1 554	808	835	648	505	491
Aug.	12 468	4 137	1 834	1 540	800	835	750	512	487
Sep.	12 456	4 038	1 895	1 634	833	865	752	534	477
Okt.	12 350	4 000	1 786	1 615	855	931	693	550	516
Nov.	9 658	3 291	1 592	1 089	729	710	523	406	328
Jan. - Nov.	116 933	39 140	17 690	14 674	8 167	8 361	6 648	4 956	4 463
									Veränderung zum Change in % from the corresponding
1992	11,9	10,3	11,2	8,4	-2,5	6,7	12,9	14,8	8,6
1993	7,7	5,6	5,7	6,6	5,6	6,8	8,2	10,7	10,0
1994	7,3	8,2	5,8	7,2	4,0	4,5	7,9	2,7	14,2
1995	8,5	8,8	10,3	8,2	12,8	6,6	-7,6	19,5	8,9
1996	2,7	1,7	5,5	-4,9	1,1	0,1	25,5	10,0	4,5
1997	6,8	4,2	14,4	8,1	4,2	5,4	6,5	2,1	9,0
1997									
Nov.	-19,1	5,5	11,1	9,6	5,1	9,4	8,7	6,8	10,6
Dez.	-28,3	3,3	11,8	4,8	2,1	6,5	6,9	1,3	-1,5
1998									
Jan.	4,5	3,9	8,3	3,9	1,1	5,7	5,7	-1,9	1,9
Feb.	6,0	5,5	8,3	3,3	6,0	6,0	8,6	1,5	1,2
Mär.	4,3	2,9	10,5	3,9	-3,0	9,6	11,3	6,7	-4,8
Apr.	5,4	7,1	10,9	1,3	5,5	3,5	5,4	-8,2	-2,8
Mai	5,8	8,4	5,3	0,9	7,6	7,4	4,9	3,4	-4,2
Jun.	5,3	9,7	9,4	4,0	-6,2	-3,6	8,8	7,0	3,7
Jul.	3,8	6,1	9,3	-0,4	2,2	2,9	9,0	-1,2	2,6
Aug.	2,5	3,5	4,7	-1,8	7,4	5,8	-0,7	-6,6	-0,9
Sep.	3,7	4,1	6,3	2,0	-1,3	5,1	2,3	5,2	1,0
Okt.	5,1	7,6	5,8	3,9	-2,0	7,9	3,7	6,0	9,4
Nov.	7,0	8,2	13,0	0,8	5,6	7,0	4,1	2,4	3,8
Jan. - Nov.	4,8	6,1	8,2	1,8	1,8	5,1	5,3	1,3	0,9

<sup>\*)</sup> 1991 einschl./incl. Berlin - Tempelhof.

Quelle: Statistisches Bundesamt  
Auskunft: Telefon 0611/75-2736

**verkehr**  
**verkehr**  
**ausgewählten Flughäfen**

*by selected airports*  
*embarking and disembarking*

Of which									Jahr Year
Nürnberg	Leipzig	Berlin (Schönefeld)	Dresden	Bremen	Münster / Osnabrück	Berlin (Tempelhof)	Saarbrücken	Erfurt	Monat Month
<i>1 000</i>									
1 399	619	892	580	1 018	263		246		1991
1 627	1 010	1 374	977	1 149	398	823	277	71	1992
1 775	1 429	1 539	1 255	1 260	489	1 103	284	162	1993
1 812	1 806	1 798	1 424	1 325	601	1 023	272	246	1994
2 160	1 978	1 821	1 598	1 446	845	752	342	261	1995
2 137	2 052	1 746	1 603	1 546	962	704	354	265	1996
2 332	2 133	1 868	1 621	1 579	1 042	873	366	304	1997
1997									
165	139	108	116	121	65	87	19	12	Nov.
139	94	91	93	98	53	78	16	8	Dez.
1998									
132	101	94	91	98	52	71	14	11	Jan.
148	112	101	98	102	55	74	15	13	Feb.
171	119	114	112	137	76	89	19	15	Mär.
178	149	164	127	144	98	80	28	19	Apr.
216	192	158	152	149	119	86	41	30	Mai
237	192	128	154	148	119	85	43	30	Jun.
214	194	235	161	158	127	76	41	31	Jul.
280	263	280	180	155	133	77	49	54	Aug.
261	224	180	174	170	136	86	47	35	Sep.
228	216	196	170	176	138	83	48	34	Okt.
202	130	108	118	135	79	70	21	16	Nov.
2 268	1 893	1 760	1 537	1 573	1 131	877	365	287	Jan. - Nov.
<i>Vorjahreszeitraum in %</i>									
<i>period of the previous year</i>									
16,3	X	X	X	12,8	51,1	X	12,6	X	1992
9,1	41,5	12,1	28,5	9,6	22,9	34,0	2,6	126,8	1993
2,0	26,4	16,8	13,5	5,2	22,9	-7,3	-4,2	52,4	1994
19,3	9,5	1,3	12,2	9,1	40,5	-26,5	25,7	6,1	1995
-1,1	3,7	-4,1	0,3	6,9	13,8	-6,4	3,5	1,6	1996
9,1	3,9	7,0	1,1	2,2	8,4	24,0	3,5	14,6	1997
1997									
6,6	7,4	14,8	2,5	8,7	13,8	50,0	-10,8	-0,7	Nov.
8,1	-9,7	-5,4	-2,5	1,2	13,4	51,0	37,3	-7,9	Dez.
1998									
1,3	-3,2	-2,7	-2,3	4,5	2,9	45,7	8,8	11,0	Jan.
10,5	-5,9	3,3	2,4	6,0	6,7	52,0	-5,8	13,7	Feb.
5,3	-15,1	-28,0	1,9	10,2	7,8	50,0	-5,6	-16,3	Mär.
1,4	-5,2	36,0	-0,9	1,3	12,0	19,3	-6,3	-9,7	Apr.
0,3	-2,0	9,3	6,3	4,2	19,6	17,5	4,0	-4,7	Mai
8,7	-3,8	-29,0	-3,9	8,8	21,6	4,4	17,7	-6,1	Jun.
2,1	-16,2	-8,2	-5,2	5,8	4,6	2,7	14,8	-21,0	Jul.
-8,1	-4,4	22,4	5,8	2,2	12,3	1,8	-2,6	-0,8	Aug.
0,7	-1,9	4,6	4,8	8,8	17,1	-4,1	3,2	-0,6	Sep.
4,8	-12,9	-7,6	-3,4	6,6	22,7	-8,6	6,5	7,4	Okt.
22,4	-6,3	0,0	1,5	11,0	22,0	-18,8	9,6	27,3	Nov.
3,4	-7,2	-1,0	0,6	6,2	14,3	10,3	4,4	-3,0	Jan. - Nov.

### 3. Straßenverkehrsunfälle

#### Road traffic accidents

Jahr Year  Monat Month	Polizeilich erfaßte Unfälle Accidents reported to the police						Getötete je 1 Mill. Einwohner  persons killed per 1 mio. inhabitants
	insgesamt  total	darunter mit Personenschaden of which accidents involving personal injury		Verunglückte / casualty			
		insgesamt  total	darunter / of which  innerorts inside built-up areas	insgesamt  total	darunter / of whom		
					Schwerverletzte persons seriously injured	Getötete persons killed	
Anzahl / Number							
1991	2 311 466	385 147	245 617	516 835	131 093	11 300	141
1992	2 384 579	395 462	254 844	527 428	130 351	10 631	132
1993	2 345 396	385 384	242 974	515 540	125 854	9 949	123
1994	2 270 818	392 754	248 995	526 229	126 723	9 814	121
1995	2 238 301	388 003	246 617	521 595	122 973	9 454	116
1996	2 269 570	373 082	236 009	501 916	116 456	8 758	107
1997	2 232 379	380 835	243 171	509 643	115 414	8 549	104
1997							
Nov.	186 703	29 000	18 468	38 615	8 576	666	X
Dez.	196 304	27 168	17 153	37 399	8 087	717	X
1998							
Jan.	172 822	26 431	16 452	35 737	8 076	623	X
Feb.	154 379	23 618	14 681	31 758	6 937	538	X
Mär.	181 310	28 305	17 948	38 106	7 970	617	X
Apr.	177 296	29 675	19 384	39 958	8 529	591	X
Mai	188 479	37 268	24 614	49 000	10 968	725	X
Jun.	184 580	35 820	23 555	47 414	10 435	682	X
Jul.	187 566	35 895	22 796	48 128	10 602	736	X
Aug.	178 914	34 804	21 751	46 509	10 727	744	X
Sep.	189 857	33 716	21 911	44 618	9 255	622	X
Okt.	211 330	33 886	...	45 606	...	685	X
Nov.	212 389	29 604	...	39 515	...	574	X
Jan. - Sep.	1 615 203	285 532	183 092	381 228	83 499	5 878	X
Jan. - Nov.	2 038 922	349 022	...	466 349	...	7 137	X

#### Veränderung zum Vorjahreszeitraum in % Change in % from the corresponding period of the previous year

1992	3,2	2,7	3,8	2,0	-0,6	-5,9	-6,4
1993	-1,6	-2,5	-4,7	-2,3	-3,4	-6,4	-6,8
1994	-3,2	1,9	2,5	2,1	0,7	-1,4	-1,6
1995	-1,4	-1,2	-1,0	-0,9	-3,0	-3,7	-4,1
1996	1,4	-3,8	-4,3	-3,8	-5,3	-7,4	-7,8
1997	-1,6	2,1	3,0	1,5	-0,9	-2,4	-2,8
1997							
Nov.	-12,3	-10,9	-11,3	-11,5	-11,6	-13,2	X
Dez.	-2,5	2,0	5,3	3,5	0,4	12,9	X
1998							
Jan.	-7,8	11,3	15,6	10,9	10,9	15,4	X
Feb.	-2,5	-1,1	-0,2	-0,9	-3,0	-6,4	X
Mär.	5,3	-0,1	2,2	-1,8	-10,0	-4,9	X
Apr.	-4,6	-2,7	-2,6	-1,5	-5,4	-14,1	X
Mai	-0,6	5,7	7,6	4,5	-0,8	0,7	X
Jun.	-5,2	-6,4	-7,1	-6,5	-7,9	-13,1	X
Jul.	-1,6	-4,4	-5,2	-4,0	-6,2	-2,4	X
Aug.	-0,2	-6,2	-8,1	-5,9	-9,2	-13,4	X
Sep.	3,4	-5,2	-6,2	-4,1	-13,2	-21,0	X
Okt.	1,7	-1,8	...	-1,5	...	-15,3	X
Nov.	13,8	2,1	...	2,3	...	-13,8	X
Jan. - Sep.	-1,6	-1,6	-1,4	-1,6	-5,6	-7,5	X
Jan. - Nov.	0,1	-1,3	...	-1,2	...	-8,9	X

## 4 Kraftfahrzeuge

### 4.1 Bestand an Kraftfahrzeugen und Kraftfahrzeuganhängern

*Motor vehicles and trailers in use*

Stichtag Reference	Kraftfahr- zeuge zusammen  <i>Motor vehicles total</i>	Davon / Of which						Kraftfahr- zeugan- hänger  <i>Trailers</i>
		Kraft- räder  <i>motor cycles</i>	Personen- kraftwagen <sup>1)</sup>  <i>passenger cars</i>	Last- kraftwagen  <i>lorries</i>	Kraftomni- busse einschl. Obusse <i>motor buses including trolley buses</i>	Zug- maschinen  <i>road tractors</i>	übrige Kraftfahr- zeuge  <i>other motor vehicles</i>	
		Anzahl / Number						

Früheres Bundesgebiet  
*Former territory of the Federal Republic of Germany*

1.1.1991	35 769 407	1 396 083	30 695 082	1 408 952	70 258	1 755 032	444 000	2 288 235
1.7.1991	36 529 360	1 480 489	31 321 733	1 440 105	69 590	1 754 683	462 760	2 365 012
1.1.1992	36 582 268	1 481 561	31 309 165	1 499 748	69 710	1 749 161	472 923	2 414 150
1.7.1992	37 465 457	1 596 407	32 006 981	1 549 059	69 917	1 750 461	492 632	2 490 357
1.1.1993	37 799 017	1 617 940	32 286 345	1 575 298	70 428	1 746 711	502 295	2 554 412
1.7.1993	38 325 721	1 751 956	32 652 041	1 590 071	71 405	1 743 529	516 719	2 647 999

Deutschland  
*Germany*

1.1.1994	45 770 294	1 935 105	39 202 066	2 068 554	88 746	1 894 001	581 822	3 628 509
1.7.1994	46 545 216	2 083 263	39 765 402	2 113 751	88 460	1 898 290	596 050	3 874 852
1.1.1995	46 794 956	2 121 099	39 917 577	2 167 898	87 421	1 898 909	602 052	3 987 548
1.7.1995	47 486 278	2 267 428	40 404 294	2 215 236	86 258	1 899 627	613 435	4 100 751
1.1.1996	47 658 853	2 304 253	40 499 442	2 251 326	85 434	1 901 760	616 638	4 174 588
1.7.1996	48 341 724	2 470 451	40 987 547	2 273 493	84 954	1 899 874	625 405	4 263 455
1.1.1997	48 487 975	2 534 206	41 045 217	2 296 799	84 654	1 900 362	626 737	4 328 944
1.7.1997	49 019 056	2 716 780	41 371 992	2 315 483	84 019	1 900 235	630 547	4 405 085
1.1.1998	49 041 044	2 759 163	41 326 876	2 344 562	83 718	1 899 516	627 209	4 449 818
1.7.1998	49 586 488	2 925 843	41 673 787	2 370 599	83 285	1 902 627	630 347	4 521 370
1.1.1999	49 763 225	3 007 150	41 716 738	2 414 812	83 989	1 905 139	635 397	4 573 079

Veränderung zum Vorjahreszeitraum in %  
*Change in % from the corresponding period of the previous year*

Früheres Bundesgebiet  
*Former territory of the Federal Republic of Germany*

1.1.1992	2,3	6,1	2,0	6,4	-0,8	-0,3	6,5	5,5
1.7.1992	2,6	7,8	2,2	7,6	0,5	-0,2	6,5	5,3
1.1.1993	3,3	9,2	3,1	5,0	1,0	-0,1	6,2	5,8
1.7.1993	2,3	9,7	2,0	2,6	2,1	-0,4	4,9	6,3

Deutschland  
*Germany*

1.1.1995	2,2	9,6	1,8	4,8	-1,5	0,3	3,5	9,9
1.7.1995	2,0	8,8	1,6	4,8	-2,5	0,1	2,9	5,8
1.1.1996	1,8	8,6	1,5	3,8	-2,3	0,2	2,4	4,7
1.7.1996	1,8	9,0	1,4	2,6	-1,5	0,0	2,0	4,0
1.1.1997	1,7	10,0	1,3	2,0	-0,9	-0,1	1,6	3,7
1.7.1997	1,4	10,0	0,9	1,8	-1,1	0,0	0,8	3,3
1.1.1998	1,1	8,9	0,7	2,1	-1,1	0,0	0,1	2,8
1.7.1998	1,2	7,7	0,7	2,4	-0,9	0,1	0,0	2,6
1.1.1999	1,5	9,0	0,9	3,0	0,3	0,3	1,3	2,8

<sup>1)</sup> Einschl. "M1"-Fahrzeuge. / Incl. "M1"-vehicles.

Quelle: Kraftfahrt-Bundesamt  
Auskunft: 0461 / 316-1393

## 4 Kraftfahrzeuge

### 4.2 Bestand an Personenkraftwagen nach Ländern \*)

*Passenger cars in use by länder*

Stichtag Reference	Insgesamt <sup>1)</sup> Total	Darunter / Of which							
		Baden-Württemberg Baden-Württemberg	Bayern Bavaria	Berlin Berlin	Brandenburg Brandenburg	Bremen Bremen	Hamburg Hamburg	Hessen Hesse	Mecklenburg-Vorpommern Mecklenburg-Western Pomerania
Anzahl / Number									
1.7.1994	39 765 402	5 322 384	6 188 293	1 223 711	1 164 329	289 849	713 919	3 166 082	771 237
1.1.1995	39 917 577	5 331 131	6 204 807	1 223 236	1 181 980	289 138	713 738	3 168 852	782 996
1.7.1995	40 404 294	5 393 424	6 281 948	1 223 386	1 202 263	290 909	714 292	3 208 575	794 235
1.1.1996	40 499 442	5 404 550	6 299 029	1 212 572	1 217 009	290 185	710 927	3 210 755	803 479
1.7.1996	40 987 547	5 467 303	6 383 695	1 214 096	1 238 247	291 665	713 995	3 251 990	817 530
1.1.1997	41 045 217	5 471 966	6 400 749	1 207 101	1 248 873	291 150	712 480	3 257 299	823 882
1.7.1997	41 371 992	5 502 802	6 474 558	1 202 991	1 261 518	290 940	714 446	3 281 590	831 575
1.1.1998	41 326 876	5 487 322	6 472 149	1 190 875	1 271 356	287 843	711 012	3 276 180	833 968
1.7.1998	41 673 787	5 538 483	6 543 935	1 190 185	1 284 728	288 002	712 266	3 307 801	841 860
1.1.1999	41 716 738	5 546 444	6 573 044	1 185 369	1 294 419	284 002	708 618	3 320 306	843 236

Veränderung zum Vorjahreszeitraum in %  
Change in % from the corresponding period of the previous year

1.7.1995	1,6	1,3	1,5	0,0	3,3	0,4	0,1	1,3	3,0
1.1.1996	1,5	1,4	1,5	-0,9	3,0	0,4	-0,4	1,3	2,6
1.7.1996	1,4	1,4	1,6	-0,8	3,0	0,3	0,0	1,4	2,9
1.1.1997	1,3	1,2	1,6	-0,5	2,6	0,3	0,2	1,4	2,5
1.7.1997	0,9	0,6	1,4	-0,9	1,9	-0,2	0,1	0,9	1,7
1.1.1998	0,7	0,3	1,1	-1,3	1,8	-1,1	-0,2	0,6	1,2
1.7.1998	0,7	0,6	1,1	-1,1	1,8	-1,0	-0,3	0,8	1,2
1.1.1999	0,9	1,1	1,6	-0,5	1,8	-1,3	-0,3	1,3	1,1

Stichtag Reference	Darunter / Of which							
	Niedersachsen Lower Saxony	Nordrhein-Westfalen North Rhine-Westphalia	Rheinland-Pfalz Rhineland-Palatinate	Saarland Saarland	Sachsen Saxony	Sachsen-Anhalt Saxony-Anhalt	Schleswig-Holstein Schleswig-Holstein	Thüringen Thuringia
Anzahl / Number								
1.7.1994	3 883 703	8 679 887	2 067 469	568 199	2 023 176	1 176 667	1 368 415	1 138 820
1.1.1995	3 901 440	8 690 454	2 075 440	569 333	2 055 289	1 194 515	1 372 561	1 148 917
1.7.1995	3 957 721	8 786 223	2 102 581	577 457	2 090 154	1 209 931	1 393 285	1 165 813
1.1.1996	3 971 289	8 790 820	2 106 906	579 352	2 103 480	1 218 620	1 398 533	1 171 281
1.7.1996	4 025 735	8 877 831	2 136 885	585 671	2 136 168	1 234 465	1 415 729	1 185 856
1.1.1997	4 035 193	8 886 642	2 135 050	585 185	2 136 402	1 237 657	1 419 432	1 185 893
1.7.1997	4 078 124	8 951 585	2 158 997	590 033	2 149 985	1 247 747	1 432 722	1 195 413
1.1.1998	4 105 802	8 928 133	2 154 198	587 283	2 146 331	1 247 995	1 431 868	1 194 162
1.7.1998	4 157 080	8 978 844	2 174 590	591 993	2 160 172	1 255 861	1 441 343	1 204 304
1.1.1999	4 167 163	8 959 535	2 172 161	590 764	2 165 585	1 256 307	1 443 006	1 205 714

Veränderung zum Vorjahreszeitraum in %  
Change in % from the corresponding period of the previous year

1.7.1995	1,9	1,2	1,7	1,6	3,3	2,8	1,8	2,4
1.1.1996	1,8	1,2	1,5	1,8	2,3	2,0	1,9	1,9
1.7.1996	1,7	1,0	1,6	1,4	2,2	2,0	1,6	1,7
1.1.1997	1,6	1,1	1,3	1,0	1,6	1,6	1,5	1,2
1.7.1997	1,3	0,8	1,0	0,7	0,6	1,1	1,2	0,8
1.1.1998	1,7	0,5	0,9	0,4	0,5	0,8	0,9	0,7
1.7.1998	1,9	0,3	0,7	0,3	0,5	0,7	0,6	0,7
1.1.1999	1,5	0,4	0,8	0,6	0,9	0,7	0,8	1,0

\*) Einschl. "M1"-Fahrzeuge. / Incl. "M1"-vehicles.

<sup>1)</sup> Einschl. Fahrzeuge mit "DB- bzw. BP-Kennzeichen", die nicht mehr gesondert ausgewiesen werden.

<sup>1)</sup> Incl. vehicles with DB- or BP-registration number, which are no more figured.

## 4 Kraftfahrzeuge

### 4.3 Zulassungen bzw. Anmeldungen von fabrikneuen Kraftfahrzeugen und Kraftfahrzeuganhängern mit amtlichen Kennzeichen

*First registration of motor vehicles and trailers with official registration number*

Jahr Year	Kraftfahr- zeuge zusammen	Davon / Of which						Kraftfahr- zeugan- hänger
		Kraft- räder	Personen- kraftwagen <sup>1)</sup>	Last- kraftwagen	Kraftomni- busse einschl. Obusse	Zug- maschinen	übrige	
Monat Month	Motor vehicles total	motor cycles	passenger cars <sup>1)</sup>	lorries	motor buses including trolley buses	road tractors	other motor vehicles	Trailers
Anzahl / Number								
1992	4 475 297	175 896	3 929 558	271 279	7 491	48 501	42 572	223 087
1993	3 690 110	204 571	3 194 204	209 917	7 679	40 124	33 615	228 296
1994	3 711 900	212 847	3 209 224	216 625	6 184	38 860	28 160	247 755
1995	3 820 111	217 791	3 314 061	212 200	5 352	42 383	28 324	218 719
1996	4 045 726	271 723	3 496 320	199 828	5 876	44 486	27 493	217 352
1997	4 132 804	313 973	3 528 179	212 954	5 514	45 196	26 988	223 536
1998	4 350 355	289 982	3 735 987	237 184	5 802	52 511	28 889	234 180
1997								
Dez.	297 203	6 750	264 956	20 207	774	2 752	1 764	10 527
1998								
Jan.	292 799	8 970	261 646	16 880	438	3 413	1 452	12 170
Feb.	322 240	21 120	280 249	15 285	318	3 499	1 769	15 579
Mär.	515 752	48 413	435 821	20 678	468	6 336	4 036	26 200
Apr.	374 585	47 525	299 220	18 148	623	5 311	3 758	26 583
Mai	385 249	39 091	318 830	18 799	486	4 705	3 338	24 315
Jun.	409 713	37 087	343 477	20 883	497	5 137	2 632	23 642
Jul.	385 716	32 226	323 079	22 104	353	5 033	2 921	24 730
Aug.	301 295	21 698	256 002	18 162	364	3 521	1 548	17 523
Sep.	345 146	15 881	302 567	20 570	453	3 836	1 839	19 014
Okt.	362 980	8 059	327 296	21 003	477	4 275	1 870	18 575
Nov.	329 581	4 627	297 152	21 751	576	3 724	1 751	14 555
Dez.	325 299	5 285	290 648	22 921	749	3 721	1 975	11 294
Veränderung zum Vorjahreszeitraum in % Change in % from the corresponding period of the previous year								
1994	0,6	4,0	0,5	3,2	-19,5	-3,2	-16,2	8,5
1995	2,9	2,3	3,3	-2,0	-13,5	9,1	0,6	-11,7
1996	5,9	24,8	5,5	-5,8	9,8	5,0	-2,9	-0,6
1997	2,2	15,5	0,9	6,6	-6,2	1,6	-1,8	2,8
1998	5,3	-7,6	5,9	11,4	5,2	16,2	7,0	4,8
1997								
Dez.	12,7	13,9	13,7	11,9	-3,4	-32,1	-0,8	-5,7
1998								
Jan.	-0,5	33,6	-1,7	1,1	26,2	13,8	-3,2	15,2
Feb.	7,1	-4,6	8,0	8,2	6,4	17,7	-0,7	4,8
Mär.	22,4	-9,2	26,9	29,3	5,4	41,8	8,7	10,2
Apr.	-12,8	-6,1	-14,7	-4,8	9,3	-0,2	16,3	-3,0
Mai	7,7	-3,7	8,9	12,4	-0,8	14,0	10,5	4,9
Jun.	-0,5	-4,8	-0,2	1,8	4,2	9,8	-4,9	0,0
Jul.	0,8	3,8	-1,0	25,1	-2,8	11,2	4,8	3,4
Aug.	4,9	-9,3	5,2	22,3	7,4	3,9	3,8	7,7
Sep.	7,7	-16,9	9,0	14,9	-12,7	4,2	13,5	4,3
Okt.	5,3	-25,8	6,1	7,6	-3,0	23,5	8,5	5,6
Nov.	15,6	-53,4	18,5	10,4	44,0	32,0	10,7	7,2
Dez.	9,5	-21,7	9,7	13,4	-3,2	35,2	12,0	7,3

<sup>1)</sup> Einschl. "M1"-Fahrzeuge. / Incl. "M1"-vehicles.

Quelle: Kraftfahrt-Bundesamt  
Auskunft: 0461 / 316-1386

## 4 Kraft

## 4.4 Zulassungen bzw. Anmeldungen von

First registration of

Jahr Year	Insgesamt (Deutschland)	Davon							
		Baden- Württemberg	Bayern	Berlin	Branden- burg	Bremen	Hamburg	Hessen	Mecklenburg- Vor- pommern
Monat Month	Total (Germany)	Baden- Württemberg	Bavaria	Berlin	Branden- burg	Bremen	Hamburg	Hesse	Mecklenburg- Western Pomerania
									Anzahl
1991	4 158 674	526 107	659 196	143 632	124 805	31 528	83 094	379 774	81 475
1992	3 929 558	472 935	609 974	127 163	129 538	28 944	77 452	352 235	88 112
1993	3 194 204	377 586	504 996	94 194	106 391	22 577	60 999	289 693	72 021
1994	3 209 224	392 818	503 973	90 785	101 479	23 210	62 343	296 967	67 684
1995	3 314 061	421 380	522 081	85 987	97 777	24 042	63 124	320 156	66 733
1996	3 496 320	443 186	573 253	84 014	96 612	26 165	64 936	350 891	66 628
1997	3 528 179	431 137	598 288	83 215	92 497	26 767	64 616	354 512	65 890
1997									
Nov.	250 689	29 635	40 052	5 982	7 234	1 805	4 520	24 544	4 938
Dez.	264 956	30 465	45 128	6 514	7 966	1 870	4 939	27 506	5 383
1998									
Jan.	261 646	31 286	39 331	6 056	6 457	2 061	4 785	27 153	4 769
Feb.	280 249	33 008	44 031	6 465	7 562	2 132	4 867	28 910	5 262
Mär.	435 821	55 383	75 419	10 142	10 753	3 189	7 258	41 659	7 570
Apr.	299 220	36 675	53 471	6 784	7 709	2 234	5 373	30 055	5 360
Mai	318 830	39 010	55 617	7 814	7 619	2 854	5 738	34 170	5 724
Jun.	343 477	44 187	56 915	7 790	8 599	2 517	6 484	36 488	6 117
Jul.	323 079	43 710	55 865	7 615	7 742	2 559	6 141	32 102	5 357
Aug.	256 002	30 080	39 278	6 221	6 400	2 009	4 691	29 388	4 801
Sep.	302 567	37 340	52 627	6 934	7 610	2 218	5 702	33 473	5 519
Okt.	327 296	41 996	57 288	7 246	8 615	2 192	6 010	31 720	5 746
Nov.	297 152	37 141	48 588	6 895	7 484	2 102	5 775	29 215	5 368
Jan. - Nov.	3 445 339	429 816	578 430	79 962	86 550	26 067	62 824	354 333	61 593
									Veränderung zum
									Change in % from the corresponding
1992	-5,5	-10,1	-7,5	-11,5	3,8	-8,2	-6,8	-7,3	8,1
1993	-18,7	-20,2	-17,2	-25,9	-17,9	-22,0	-21,2	-17,8	-18,3
1994	0,5	4,0	-0,2	-3,6	-4,6	2,8	2,2	2,5	-6,0
1995	3,3	7,3	3,6	-5,3	-3,6	3,6	1,3	7,8	-1,4
1996	5,5	5,2	9,8	-2,3	-1,2	8,8	2,9	9,6	-0,2
1997	0,9	-2,7	4,4	-1,0	-4,3	2,3	-0,5	1,0	-1,1
1997									
Nov.	-3,6	-4,5	-6,5	-9,3	-7,9	-8,7	-9,5	-9,0	-11,4
Dez.	13,7	10,9	20,0	7,6	9,3	3,6	2,9	22,3	4,9
1998									
Jan.	-1,7	0,1	-7,2	3,4	-8,2	3,5	-3,6	1,1	-9,3
Feb.	8,0	5,0	2,2	0,7	4,0	15,4	4,0	-3,4	3,8
Mär.	26,9	30,4	28,2	23,2	18,0	24,9	21,5	25,5	21,8
Apr.	-14,7	-17,8	-12,4	-17,7	-4,5	-20,4	-16,3	-13,0	-9,8
Mai	8,9	8,9	10,3	8,6	-2,3	31,1	10,1	19,3	5,9
Jun.	-0,2	3,9	-8,3	0,5	-0,8	-2,6	5,7	7,4	-2,9
Jul.	-1,0	4,1	-6,4	0,9	-2,0	-7,9	8,7	1,5	-3,7
Aug.	5,2	8,3	4,6	3,2	-3,1	6,9	0,0	22,6	-2,0
Sep.	9,0	10,0	14,3	9,0	1,9	1,6	4,4	15,7	5,6
Okt.	6,1	7,2	10,1	2,4	16,9	-4,3	0,6	3,1	1,0
Nov.	18,5	25,3	21,3	15,3	3,5	16,5	27,8	19,0	8,7
Jan. - Nov.	5,6	7,3	4,6	4,3	2,4	4,7	5,3	8,4	1,8

\*) Einschl. "M1"-Fahrzeuge. / Incl. "M1"-vehicles.

Quelle: Kraftfahrt-Bundesamt  
Auskunft: 0461 / 316-1386







# im Verkehr

in the transport sector

Of which						Jahr Year ----- Monat Month
Umschlag, Lagerei <i>cargo handling and storage</i>  (WZ93: 63.1)	Spedition, sonst. Verkehrs- vermittlung <i>forwarding, other transport agencies</i>  (WZ93: 63.4)	Häfen, sonst. Hilfs- u. Nebentätigkeiten für Verkehr <i>ports, other supporting activities in the transport sector</i>  (WZ93: 63.2)	Postdienste, private Kurierdienste <i>post and courier activities</i>  (WZ93: 64.1)	Reisebüro, Reiseveranstalter  <i>travel agencies, tour operators</i>  (WZ93: 63.3)		
<i>Number</i>						
15	333	18	36	224	1994	
22	430	12	32	236	1995	
21	373	8	50	241	1996	
30	362	9	79	254	1997	
					1997	
4	30	-	7	20	Nov.	
1	35	-	10	35	Dez.	
					1998	
1	26	2	6	17	Jan.	
-	26	2	13	26	Feb.	
5	40	1	4	24	Mär.	
3	28	1	6	20	Apr.	
1	29	2	12	15	Mai	
-	36	1	1	16	Jun.	
2	26	-	11	23	Jul.	
2	29	2	10	11	Aug.	
-	16	-	6	17	Sep.	
-	22	1	4	14	Okt.	
5	31	-	6	26	Nov.	
19	309	12	79	209	Jan. - Nov.	
<i>Vorjahreszeitraum in % period of the previous year</i>						
46,7	29,1	-33,3	-11,1	5,4	1995	
-4,5	-13,3	-33,3	56,3	2,1	1996	
42,9	-2,9	12,5	58,0	5,4	1997	
					1997	
X	20,0	X	X	-16,7	Nov.	
X	34,6	X	X	66,7	Dez.	
					1998	
X	-10,3	X	X	-10,5	Jan.	
X	-10,3	X	X	44,4	Feb.	
X	33,3	X	X	4,3	Mär.	
X	-15,2	X	X	-13,0	Apr.	
X	-12,1	X	X	-31,8	Mai	
X	5,9	X	X	-20,0	Jun.	
X	8,3	X	X	15,0	Jul.	
X	26,1	X	X	-38,9	Aug.	
X	-48,4	X	X	-15,0	Sep.	
X	-29,0	X	X	-12,5	Okt.	
X	3,3	X	X	30,0	Nov.	
X	-5,5	X	X	-4,6	Jan. - Nov.	

## 6 Sozialversicherungspflichtig Beschäftigte

Employees liable to contribute to social security

Jahr <sup>1)</sup> Year	Bundesgebiet Territory of the Federal Republic of Germany		Verkehr transport		Davon im Verkehr / Of whom in transport			
					Eisenbahnen rail transport		sonstiger Verkehr other transport	
Monat <sup>2)</sup> Month	insgesamt total	dar.: weiblich female	zusammen total	dar.: weiblich female	zusammen total	dar.: weiblich female	zusammen total	dar.: weiblich female
1 000								
1991 <sup>3)</sup>	23 215,4	9 617,7	934,8	209,8	117,0	10,9	817,8	198,9
1992 <sup>3)</sup>	23 534,3	9 844,0	960,8	221,3	118,4	11,7	842,4	209,6
1993 <sup>3)</sup>	23 174,5	9 819,5	949,4	223,2	119,3	13,1	830,1	210,1
1994	28 338,9	12 329,7	1 235,9	295,3	259,2	56,6	976,7	238,7
1995	28 199,5	12 300,7	1 212,0	292,2	234,2	50,8	977,8	241,4
1996	27 763,5	12 186,6	1 185,8	287,7	208,3	45,4	977,5	242,3
1997	27 319,7	12 002,9	1 163,0	280,6	178,9	38,5	984,1	242,1
1994								
Sep.	28 643,9	12 447,5	1 232,3	294,6	245,4	52,8	986,9	241,8
Dez.	28 286,9	12 334,6	1 220,3	291,8	245,4	52,5	974,9	239,3
1995								
März	28 062,5	12 271,8	1 205,4	290,6	239,3	51,4	966,1	239,2
Juni	28 118,1	12 241,2	1 210,4	290,3	231,6	50,4	978,8	239,9
Sep.	28 445,3	12 380,1	1 221,6	295,9	230,7	50,4	990,9	245,5
Dez.	28 057,1	12 285,0	1 201,0	292,1	225,1	49,5	975,9	242,6
1996								
März	27 594,6	12 191,3	1 176,2	288,3	211,4	46,5	964,8	241,8
Juni	27 739,0	12 147,6	1 187,2	286,0	206,3	44,6	980,9	241,4
Sep.	27 979,4	12 233,1	1 194,1	289,1	204,2	44,6	989,9	244,5
Dez.	27 425,3	12 064,1	1 169,7	283,1	197,1	42,5	972,6	240,6
1997								
März	27 112,3	11 995,5	1 141,7	275,9	168,1	34,8	973,6	241,1
Juni	27 279,6	11 954,9	1 169,5	280,5	181,6	39,2	987,9	241,3
Sep.	27 603,7	12 059,4	1 176,1	284,2	179,8	39,6	996,3	244,6
Dez.	27 140,8	11 939,4	1 159,6	280,7	174,9	38,3	984,7	242,4

Veränderung zum Vorjahreszeitraum in %  
Change in % from the corresponding period of the previous year

1992	1,4	2,4	2,8	5,5	1,2	7,3	3,0	5,4
1993	-1,5	-0,2	-1,2	0,9	0,8	12,0	-1,5	0,2
1994	X	X	X	X	X	X	X	X
1995	-0,5	-0,2	-1,9	-1,0	-9,6	-10,2	0,1	1,1
1996	-1,5	-0,9	-2,2	-1,5	-11,1	-10,6	0,0	0,4
1997	-1,6	-1,5	-1,9	-2,5	-14,1	-15,2	0,7	-0,1
1995								
Sep.	-0,7	-0,5	X	X	X	X	X	X
Dez.	-0,8	-0,4	-1,6	0,1	-8,3	-5,7	0,1	1,4
1996								
März	-1,7	-0,7	-2,4	-0,8	-11,7	-9,5	-0,1	1,1
Juni	-1,3	-0,8	-1,9	-1,5	-10,9	-11,5	0,2	0,6
Sep.	-1,6	-1,2	-2,3	-2,3	-11,5	-11,5	-0,1	-0,4
Dez.	-2,3	-1,8	-2,6	-3,1	-12,4	-14,1	-0,3	-0,8
1997								
März	-1,7	-1,6	-2,9	-4,3	-20,5	-25,2	0,9	-0,3
Juni	-1,7	-1,6	-1,5	-1,9	-12,0	-12,1	0,7	-0,0
Sep.	-1,3	-1,4	-1,5	-1,7	-11,9	-11,2	0,6	0,0
Dez.	-1,0	-1,0	-0,9	-0,8	-11,3	-9,9	1,2	0,7

<sup>1)</sup> Jahresdurchschnitt / Annual average <sup>2)</sup> Quartalsende / End of the quarter

<sup>3)</sup> Nur Früheres Bundesgebiet. / Only former territory of the Federal Republic of Germany.

## 7 Harmonisierter Verbraucherpreisindex für Verkehr <sup>\*)</sup>

*Harmonized consumer price index <sup>\*)</sup>*

*Transport*

1996 = 100

Jahr Year	Verkehr insgesamt <i>Transport total</i>	Davon / Of which					Verkehrs- leistungen  <i>transport services</i>
		Kauf von Fahrzeugen <i>purchases of vehicles</i>		Betrieb von privaten Verkehrsmitteln <i>operation of private means of transport</i>			
		zusammen <i>total</i>	darunter / of which	zusammen <i>total</i>	darunter / of which		
neue und gebrauchte Kraftfahrzeuge <i>new and second- hand motor vehicles</i>	Kraft- und Schmierstoffe <i>fuels and lubricants</i>		Instandhaltung und Reparatur <i>maintenance and repairs</i>				
Monat Month							
1996	100,0	100,0	100,0	100,0	100,0	100,0	100,0
1997	100,9	99,3	99,3	102,2	102,8	102,0	103,1
1998	101,0	100,5	100,5	100,3	97,7	103,7	106,0
1997							
Dez.	101,0	99,4	99,3	102,2	102,3	102,8	103,6
1998							
Jan.	100,4	99,4	99,3	100,9	99,4	103,0	104,0
Feb.	100,4	99,5	99,5	100,5	98,7	103,1	104,1
Mär.	100,2	99,2	99,2	100,3	98,2	103,2	104,5
Apr.	100,9	100,1	100,1	100,7	98,6	103,6	105,6
Mai	101,0	100,5	100,5	100,5	97,8	104,0	105,8
Jun.	101,2	100,8	100,8	100,3	97,4	104,0	106,8
Jul.	101,6	101,1	101,1	100,8	98,5	103,9	107,3
Aug.	101,4	101,1	101,1	100,5	97,9	103,9	107,4
Sep.	101,3	101,2	101,2	100,1	97,0	104,0	106,6
Okt.	101,3	101,2	101,2	100,1	97,0	104,0	106,7
Nov.	101,2	101,2	101,2	100,0	96,7	104,1	106,3
Dez.	100,9	101,2	101,2	99,3	95,1	104,1	106,7
Veränderung zum Vorjahreszeitraum in % <i>Change in % from the corresponding period of the previous year</i>							
1996	1,8	0,5	0,5	3,1	4,4	2,6	3,6
1997	0,9	-0,7	-0,7	2,2	2,8	2,0	3,1
1998	0,1	1,2	1,2	-1,9	-5,0	1,7	2,8
1997							
Dez.	0,7	0,2	0,2	0,7	-0,2	2,1	3,3
1998							
Jan.	0,0	0,2	0,2	-0,8	-3,2	2,2	3,0
Feb.	-0,1	0,2	0,2	-1,3	-3,9	2,1	2,8
Mär.	-0,5	0,3	0,3	-2,0	-5,0	1,6	2,3
Apr.	0,4	1,2	1,3	-1,2	-3,7	1,8	2,8
Mai	0,4	1,3	1,3	-1,2	-4,1	2,1	2,9
Jun.	0,6	1,4	1,5	-0,9	-3,4	2,0	2,8
Jul.	0,8	1,5	1,5	-0,6	-2,6	1,7	2,8
Aug.	-0,3	1,5	1,5	-2,8	-6,9	1,6	3,0
Sep.	-0,2	1,7	1,8	-3,0	-7,3	1,7	2,6
Okt.	0,0	1,8	1,9	-2,7	-6,8	1,6	3,2
Nov.	0,2	1,8	1,9	-2,3	-5,9	1,4	3,0
Dez.	-0,1	1,8	1,9	-2,8	-7,0	1,3	3,0

\*) In der Gliederung nach der COICOP (Classification of individual consumption by purpose - HVPI).

Quelle: Statistisches Bundesamt  
Auskunft: Telefon 0611 / 75-3526

Die Ausgabe Verkehr aktuell Dezember'98 ist als Diskette da !!!  
Per Fax zu bestellen: 0611/752555

## **Verkehr im Überblick 1997**

erschien im Dezember

Diese Veröffentlichung gibt einen Überblick über die wichtigsten Ergebnisse der amtlichen Verkehrsstatistik. Tabellen und Schaubilder werden dabei durch eine kurze, die wesentlichen Entwicklungen aufzeigende Kommentierung ergänzt. Darüber hinaus sind Erläuterungen zur Rechtsgrundlage sowie zur Methodik der einzelnen Statistiken am Ende des Heftes beigefügt.

Die o.g. Publikation ist zu beziehen bei:

**Verlag:** Metzler-Poeschel, Stuttgart

**Verlagsauslieferung:** SFG - Servicecenter Fachverlage GmbH  
Postfach 43 43  
72774 Reutlingen  
Telefon: 07071 / 935350  
Telefax: 07071 / 33653

Einzelpreis: DM 22,-

Bestellnummer: 1020231-97700 ISBN: 3-8246-0584-8

## Veröffentlichungen des Statistischen Bundesamtes zum Verkehr

Fachserie	Reihe	Titel	Periodizität	Kennziffer	Preis in DM
Fachserie 8	Reihe 2	Eisenbahnverkehr	m	2050200	8,00
			j		28,50
	Reihe 3	Straßenpersonenverkehr	vj	2080300	10,00
			j		23,90
	Reihe 4	Binnenschifffahrt	m	2080400	10,00
			j		23,90
	Reihe 5	Seeschifffahrt	m	2080500	10,00
			j		21,30
	Reihe 6	Luftverkehr	m	2080600	16,50
			j		28,50
Reihe 7	Verkehrsunfälle	m	2080700	10,00	
		j		31,70	
Reihe 7.S S. 1	Sonderbeiträge Straßenverkehrsunfälle 1985 - 1990	e	2080791	20,60	
Fachserie 1	Reihe 4.2.1	Struktur der Arbeitnehmer	j	2010421	16,50
Fachserie 2	Reihe 4.1	Insolvenzverfahren	m	2020410	8,00
Fachserie 17	Reihe 9	Preise und Preisindizes für Verkehr und Nachrichtenübermittlung	j	2170900	10,00

Die o.g. Fachserien sind zu beziehen bei:

**Verlag:** Metzler-Poeschel, Stuttgart

**Verlagsauslieferung:** SFG - Servicecenter Fachverlage GmbH  
Postfach 43 43  
72774 Reutlingen  
Telefon: 07071 / 935350  
Telefax: 07071 / 33653  
Internet: <http://www.s-f-g.com>  
E-Mail: [staba@s-f-g.com](mailto:staba@s-f-g.com)

Broschüren zu Verkehrsunfällen	Periodizität
• Auszug aus Fachserie 8 Reihe 7	j
• Unfälle von Senioren im Straßenverkehr	unregelmäßig
• Zweiradunfälle im Straßenverkehr	unregelmäßig
• Alkoholunfälle im Straßenverkehr	j
• Unfälle von 18 - 24 jährigen im Straßenverkehr	unregelmäßig
• Kinderunfälle im Straßenverkehr	j
• Unfälle auf Binnenwasserstraßen	j
• Straßenverkehrsunfälle 1996 nach dem Geschlecht	unregelmäßig

Die o.g. Broschüren sind zu beziehen bei: Statistisches Bundesamt  
Gruppe VC  
z.H. Herrn Kaiser  
65189 Wiesbaden  
Telefon: 0611 / 752498  
Telefax: 0611 / 724000

Ein ausführliches Veröffentlichungsverzeichnis über alle Veröffentlichungen  
des Statistischen Bundesamtes erhalten Sie kostenlos bei dem Verlag  
Metzler-Poeschel, Verlagsauslieferung: SFG - Servicecenter Fachverlage GmbH  
Postfach 43 43, 72774 Reutlingen, Telefon: 07071 / 935350 oder dem  
Statistischen Bundesamt, Gustav-Stresemann-Ring 11, 65189 Wiesbaden

## Adressen der Statistischen Landesämter

Statistisches Landesamt Baden-Württemberg  
Postfach 10 60 33  
70049 Stuttgart  
Telefon: 0711 / 641-0  
Telefax: 0711 / 641-2973  
T-Online \*64651#  
Internet: <http://www.statistik.baden-wuerttemberg.de>  
E-Mail: [stala.bw@t-online.de](mailto:stala.bw@t-online.de)

Bayerisches Landesamt  
für Statistik und Datenverarbeitung  
80288 München  
Telefon 089 / 2119-0  
Telefax: 089 / 2119-607  
Internet: <http://www.bayern.de/lfstad>  
E-Mail: [pressestelle@lfstad.bayern.de](mailto:pressestelle@lfstad.bayern.de)

Statistisches Landesamt Berlin  
10306 Berlin  
Telefon: 030 / 9021-0  
Telefax: 030 / 9021-3655  
T-Online \*50600#  
Internet: <http://www.statistik-berlin.de>  
E-Mail: [stala-berlin@t-online.de](mailto:stala-berlin@t-online.de)

Landesamt für Datenverarbeitung und Statistik  
Brandenburg  
Postfach 60 10 52  
14410 Potsdam  
Telefon: 0331 / 39-0  
Telefax: 0331 / 39-418  
Internet: <http://www.brandenburg.de/lds/>  
E-Mail: [info@lds.brandenburg.de](mailto:info@lds.brandenburg.de)

Statistisches Landesamt Bremen  
Postfach 10 13 09  
28013 Bremen  
Telefon: 0421 / 361-2501  
Telefax: 0421 / 361-4310  
Internet: <http://www.bremen.de/info/statistik>  
E-Mail: [office@statistikland.bremen.de](mailto:office@statistikland.bremen.de)

Statistisches Landesamt Hamburg  
20453 Hamburg  
Telefon: 040 / 3681-0  
Telefax: 040 / 3681-1700  
Internet: <http://www.statistik-hamburg.de>  
E-Mail: [statistik-hamburg@t-online.de](mailto:statistik-hamburg@t-online.de)

Hessisches Statistisches Landesamt  
65175 Wiesbaden  
Telefon: 0611 / 3802-0  
Telefax: 0611 / 3802-990  
T-Online \*20701#  
Internet: <http://www.hsl.de>  
E-Mail: [hsl@wiesbaden.netsurf.de](mailto:hsl@wiesbaden.netsurf.de)

Statistisches Landesamt Mecklenburg-Vorpommern  
Postfach 12 01 35  
19018 Schwerin  
Telefon: 0385 / 4801-0  
Telefax: 0385 / 4801-220  
Internet: <http://www.mvnet.de/inmv/stala/>  
E-Mail: [stala-@mvnet.de](mailto:stala-@mvnet.de)

Niedersächsisches Landesamt für Statistik  
Postfach 44 60  
30044 Hannover  
Telefon: 0511 / 9898-0  
Telefax: 0511 / 9898-400  
Internet: <http://www.nls.niedersachsen.de>  
E-Mail: [lothar.eichhorn@nls.niedersachsen.de](mailto:lothar.eichhorn@nls.niedersachsen.de)

Landesamt für Datenverarbeitung und Statistik  
Nordrhein-Westfalen  
Postfach 10 11 05  
40002 Düsseldorf  
Telefon: 0211 / 9449-01  
Telefax: 0211 / 442006  
T-Online \*62200#  
Internet: <http://www.lds.nrw.de/>  
E-Mail: [wolfgang.zentarra@lds.nrw.de](mailto:wolfgang.zentarra@lds.nrw.de)

Statistisches Landesamt Rheinland-Pfalz  
56128 Bad Ems  
Telefon: 02603 / 71-0  
Telefax: 02603 / 71-252

Statistisches Landesamt Saarland  
Postfach 10 30 44  
66030 Saarbrücken  
Telefon: 0681 / 501-00  
Telefax: 0681 / 501-5921  
E-Mail: [statistik@stala.saarland.de](mailto:statistik@stala.saarland.de)

Statistisches Landesamt des Freistaates Sachsen  
Postfach 105  
01911 Kamenz  
Telefon: 03578 / 33-0  
Telefax: 03578 / 33-1921  
Internet: <http://www.statistik.sachsen.de>  
E-Mail: [presse@statistik.sachsen.de](mailto:presse@statistik.sachsen.de)

Statistisches Landesamt Sachsen-Anhalt  
Postfach 20 11 56  
06012 Halle (Saale)  
Telefon: 0345 / 2318-0  
Telefax: 0345 / 2318-913  
Internet: <http://www.stala.sachsen-anhalt.de>  
E-Mail: [stala\\_sa-an@t-online.de](mailto:stala_sa-an@t-online.de)

Statistisches Landesamt Schleswig-Holstein  
Postfach 11 41  
24100 Kiel  
Telefon: 0431 / 6895-0  
Telefax: 0431 / 6895-498  
Internet: <http://www.statistik-sh.de>  
E-Mail: [statistik-sh@t-online.de](mailto:statistik-sh@t-online.de)

Thüringer Landesamt für Statistik  
Postfach 90 01 63  
99104 Erfurt  
Telefon: 0361 / 37-900  
Telefax: 0361 / 37-84699  
Internet: <http://www.th-online.de/tls>  
E-Mail: [tls-thueringen@t-online.de](mailto:tls-thueringen@t-online.de)



## Sonstige Bezugsquellen zum Verkehr

Institution	Veröffentlichung
Kraftfahrt-Bundesamt 24932 Flensburg Telefon: 0461 / 316-0 Telefax: 0461 / 316-1650 / 1495	<ul style="list-style-type: none"> <li>• Bestand an Kraftfahrzeugen</li> <li>• Neuzulassung von fabrikneuen Kraftfahrzeugen</li> <li>• Besitzumschreibung von gebrauchten Kraftfahrzeugen</li> <li>• Löschung von Kraftfahrzeugen</li> <li>• VZR-Grundstatistik</li> <li>• Fahr-, Fahrlehrerlaubnisse, Fahrerlaubnis auf Probe</li> <li>• Fahrzeugmängelstatistik</li> <li>• Verkehrsleistung deutscher Lastkraftwagen</li> <li>• Grenzüberschreitender Straßenverkehr</li> </ul>
Deutsches Institut für Wirtschaftsforschung (DIW) Königin-Luise-Straße 5 14195 Berlin Telefon: 030 / 89789-0 Telefax: 030 / 89789-200	<ul style="list-style-type: none"> <li>• Verkehr in Zahlen</li> </ul>

Bundesministerium für Verkehr  
 Postfach 20 01 00  
 53170 Bonn  
 Telefon: 0228 / 300-0  
 Telefax: 0228 / 300-13428

Bundesamt für Güterverkehr  
 Postfach 19 01 80  
 50498 Köln  
 Telefon: 0221 / 5776-0  
 Telefax: 0221 / 5776-444

Bundesanstalt für Straßenwesen  
 Brüderstraße 53  
 51427 Bergisch Gladbach  
 Telefon: 02204 / 43-0  
 Telefax: 02204 / 438-33

Bundesverband Güterkraftverkehr und Logistik (BGL) e.V.  
 Breitenbachstraße 1  
 60487 Frankfurt  
 Telefon: 069 / 7919-0  
 Telefax: 069 / 7919-227

Verband Deutscher Verkehrsunternehmen  
 Kamekestraße 37-39  
 50672 Köln  
 Telefon: 0221 / 57979-0  
 Telefax: 0221 / 514272

Statistisches Amt der Europäischen Gemeinschaften  
 Eurostat <sup>1)</sup>  
 Bâtiment Jean Monnet  
 Postfach 19 07  
 L - 2920 Luxemburg  
 Telefon: +352 / 43013-1  
 Telefax: +352 / 43013-3015  
 Internet: <http://www.europa.eu.int/eurostat.html>  
 E-Mail: [yves.franchet@eurostat.cec.be](mailto:yves.franchet@eurostat.cec.be)

Statistisches Bundesamt  
 Eurostat Data Shop Berlin  
 Otto-Braun-Straße 70-72  
 10178 Berlin  
 Tel.: 030/23246427/28  
 Fax: 030/23246430  
 Internet: <http://www.statistik-bund.de>  
 E-mail: [stba-berlin.datashop@t-online.de](mailto:stba-berlin.datashop@t-online.de)

European Conference of Ministers of Transport  
 CEMT  
 2 rue Andre Pascal,  
 F-75775 Paris CEDEX 16  
 Telefon: (33-1) 45249742  
 Internet: <http://www.oecd.org/cecm/>

1) Die Veröffentlichungen Eurostats sind in der Bundesrepublik Deutschland zu beziehen durch:  
 Bundesanzeiger Verlag, Postfach 10 05 34, 50445 Köln, Telefon: 0221 / 2029-0.

# Fachserie 8: Verkehr

## Reihe 1: Güterverkehr der Verkehrszweige

Der Jahresbericht enthält vergleichend dargestellte Ergebnisse der Gütertransportstatistiken. Während für Seeschifffahrt, Luftfahrt und Rohrfernleitungen nur wichtige Eckdaten enthalten sind, werden die drei Verkehrsträger Eisenbahn, Straße und Binnenschifffahrt ausführlich im Vergleich nach Gütergruppen, Verkehrsbezirken und Hauptverkehrsbeziehungen differenziert nachgewiesen. Zusätzlich sind lange Reihen zur Güterverkehrsentwicklung und Tabellen zum Güterverkehr nach Entfernungsstufen und zur tonnenkilometrischen Leistung enthalten. Die Darstellung der Güterverflechtung nach Verkehrsgebieten untereinander und der Grenzüberschreitende Verkehr nach Verkehrsbezirken im Ausland nimmt breiten Raum ein.

Die Reihe 1 wurde mit Berichtsjahr 1993 eingestellt.

Für das Berichtsjahr 1993 sind wegen Revidierung der Daten, die Ergebnisse nur über das Statistische Bundesamt zu beziehen.

## Reihe 2: Eisenbahnverkehr

In *monatlicher* Erscheinungsfolge werden für den öffentlichen schienengebundenen Verkehr der Eisenbahnunternehmen die wichtigsten Zahlen über Verkehrsleistungen und Verkehrseinnahmen im Personen- und Güterverkehr nachgewiesen. Regional sind die Ergebnisse des Güterverkehrs nach Hauptverkehrsbeziehungen, Verkehrsgebieten und -bezirken aufgeschlüsselt.

Im *Jahresbericht* werden – neben tiefer gegliederten Ergebnissen – Angaben über die Struktur der Unternehmen, den Bestand an Verkehrsmitteln und -einrichtungen sowie über Bahnbetriebsunfälle mit Personenschaden ausgewiesen. Ferner finden sich Angaben über den Personalbestand nach dem Beschäftigungsverhältnis und den betrieblichen Einsatz.

## Reihe 3: Straßenpersonenverkehr

Der *Vierteljahresbericht* enthält Angaben über die Betriebs- und Verkehrsleistungen (Wagenkilometer, beförderte Personen, Personenkilometer) sowie die umsatzsteuerpflichtigen Einnahmen (ohne Einnahmen aus dem Freigestellten Schülerverkehr) der Straßenverkehrsunternehmen (ohne Kleinunternehmen mit weniger als 6 Bussen) im Berichtsvierteljahr.

Im Jahresbericht sind entsprechende Nachweisungen für das Berichtsjahr enthalten; zusätzlich werden für alle Unternehmen Vorjahresergebnisse über die Umsätze einschließlich der Einnahmen aus dem Freigestellten Schülerverkehr und der Ausgleichszahlungen der öffentlichen Hand für Beförderungen von Schwerbehinderten und Schülern (Ausbildungsverkehr) und der Vergütungen für durchgeführte Auftragsfahrten dargestellt. Außerdem werden Strukturdaten der Unternehmen am Stichtag des Berichtsjahres (Linien- und Fahrzeugbestände, Personal) nachgewiesen.

## Reihe 4: Binnenschifffahrt

Die *monatlichen* Nachweisungen erstrecken sich auf den Güterverkehr auf Binnenwasserstraßen, den Güterumschlag in Binnenhäfen, den Durchgangsverkehr sowie den Güterverkehr der Bundesländer nach Hauptverkehrsbeziehungen.

Der Jahresbericht enthält weitergehende Nachweisungen des Güterverkehrs nach Verkehrsbezirken. Außerdem werden Unternehmen, deren verfügbaren Schiffe, Beschäftigte und Umsätze in der Binnenschifffahrt, der Bestand an Binnenschiffen der Bundesrepublik Deutschland sowie Schiffsunfälle dargestellt.

## Reihe 5: Seeschifffahrt

Im *Monatsbericht* werden Schiffs- und Güterverkehr über See nach Häfen, Flaggen und Verkehrsrichtungen, der Verkehr auf dem Nord-Ostsee-Kanal, der Containerverkehr über See mit Häfen außerhalb des Bundesgebietes und der Bestand an Seeschiffen unter der Flagge der Bundesrepublik Deutschland nachgewiesen.

Der *Jahresbericht* enthält weitergehende Nachweisungen sowie zusätzlich die Aufteilung des Güterverkehrs nach Verkehrsbezirken und Angaben über das Bordpersonal.

## Reihe 6: Luftverkehr

Der *Monatsbericht* umfaßt den Personen-, Güter- und Postverkehr mit Luftfahrzeugen sowie Starts und Landungen nach Flughäfen. Diese Ergebnisse sind im Jahresbericht differenzierter aufgliederter, wobei zusätzlich noch Angaben aus der Unternehmensstatistik (Unternehmen, Beschäftigte, Luftfahrzeugbestand, Umsatz) und über den nichtgewerblichen Luftverkehr gebracht werden.

## Reihe 7: Verkehrsunfälle

Der *Monatsbericht* enthält Angaben über Unfälle nach Straßenarten, Unfallarten und -typen, Kalendertagen, Ländern, Großstädten sowie über Verunglückte und Unfallbeteiligte nach Art der Verkehrsteilnahme. Ferner sind Unfallursachen und Unfälle des Auslandes dargestellt. Dabei werden die aktuellsten Monatsergebnisse mit dem kumulierten Jahresteil und die vergleichbaren Zeitabschnitte des Vorjahres nachgewiesen.

Der *Jahresbericht* ist wesentlich tiefer gegliedert und bringt Angaben über Unfälle und Verunglückte nach Unfallart und -typ, nach Straßenart und Ortslage, nach Monat, nach Unfallverursachung unterschieden nach dem Geschlecht und den Unfallursachen (Fehlverhalten der Verkehrsteilnehmer sowie technische Mängel und andere Ursachen). Darin sind auch Auswertungen über Alkoholfälle und deren Folgen, Autobahnunfälle, Lichtverhältnisse und Straßenzustand zum Unfallzeitpunkt sowie über das Fehlverhalten der Fahrzeugführer und ihrem Alter enthalten.

Die Entwicklung des Unfallgeschehens wird in einer Vielzahl von Zeitreihen für die wichtigsten Unfallmerkmale verdeutlicht. Angaben für über 100 Länder sind im internationalen Teil zusammengestellt. Methodische Erläuterungen und Bezugswerte zum Unfallgeschehen (Bevölkerung, Straßenlänge, Fahrzeugbestände, Fahrleistungen, Gurtanlagequoten usw.) sind im Anhang aufgeführt.

## Verkehr Aktuell

In dieser *monatlich* erscheinenden Publikation sind wichtige aktuelle Monats- und Jahresergebnisse der amtlichen Statistik aus vielen Bereichen des Verkehrs in Zeitreihenform und einheitlicher Gliederung zusammengefaßt.

Güter- und Personenbeförderung auf der Straße, im Schienenverkehr, in der Schifffahrt und im Luftverkehr sowie Bestand und Neuzulassungen von Kraftfahrzeugen bilden die Schwerpunkte.

Außerdem enthalten sind Eckdaten über Straßenverkehrsunfälle, verkehrsbezogene Indizes zu Verbraucherpreisen und Seefrachtraten sowie Angaben zu Unternehmensinsolvenzen und sozialversicherungspflichtig Beschäftigten im Verkehr.

---

## Klassifikationen

Klassifikation der Wirtschaftszweige mit Erläuterungen, Ausgabe 1993

Güterverzeichnis für die Verkehrsstatistik, Ausgabe 1969

Verzeichnis der Verkehrsbezirke und Häfen, Ausgabe 1995

---



**Statistisches Bundesamt**  
**Gustav-Stresemann-Ring 11**  
**65189 Wiesbaden**

Veröffentlichungen und Prospekte sind durch den Verlag Metzler-Poeschel, Verlagsauslieferung SFG-Servicecenter Fachverlage GmbH, Postfach 43 43, 72774 Reutlingen, erhältlich.

*Soeben erschienen*

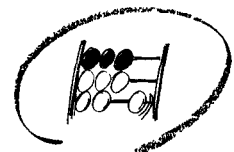

Statistisches Bundesamt

# Informationen pur: Statistisches Jahrbuch 1998

Das umfassendste statistische Nachschlagewerk Deutschlands.

○ **Statistisches Jahrbuch 1998  
für die Bundesrepublik Deutschland**

764 Seiten mit 36 vierfarbigen Schaubildern.

Format 21,5 x 25,5 cm. DM 128,-

ISBN 3-8246-0556-2

○ **Statistisches Jahrbuch 1998  
für das Ausland**

400 Seiten mit 21 vierfarbigen Schaubildern.

Format 21,5 x 25,5 cm. DM 57,-

ISBN 3-8246-0558-9

Beide Bände zusammen in einem Schuber  
zum Vorzugspreis von DM 158,-  
1164 Seiten mit 57 vierfarbigen Schaubildern.

Format 21,5 x 25,5 cm.

ISBN 3-8246-0557-0

Beide Bände komplett auf

○ **CD-ROM**

mit neuer Software für Windows 95, 98 oder NT

Subskriptionspreis bis 31.12.1998: DM 79,-; danach DM 98,-

ISBN 3-8246-0559-7

Erhältlich im Buchhandel oder direkt beim Verlag Metzler-Poeschel,  
Auslieferung SFG-Servicecenter Fachverlage GmbH, Postfach 43 43,  
72774 Reutlingen, Telefon (0 70 71) 93 53 50, Telefax (0 70 71) 3 36 53,  
Internet: <http://www.s-f-g.com>, e-mail: [staba@s-f-g.com](mailto:staba@s-f-g.com)

**METZLER  
POESCHEL**