

# Bevölkerung und Erwerbstätigkeit

## Natürliche Bevölkerungsbewegung



**2015**

Erscheinungsfolge: jährlich  
Erschienen am 5. Dezember 2017  
Artikelnummer: 2010110157004

Ihr Kontakt zu uns:  
[www.destatis.de/kontakt](http://www.destatis.de/kontakt)  
Telefon: +49 (0) 611 / 75 24 05

© Statistisches Bundesamt (Destatis), 2017

Vervielfältigung und Verbreitung, auch auszugsweise, mit Quellenangabe gestattet.

## Inhaltsverzeichnis

- **Vorbemerkung**
- **Erläuterungen**
- **Abkürzungen / Zeichenerklärungen**

### Tabellenteil

#### 1 Zusammenfassende Übersichten

- 1.1 Eheschließungen, Geborene und Gestorbene
  - 1.1.1 Deutschland
  - 1.1.2 Früheres Bundesgebiet
  - 1.1.3 Neue Länder und Berlin-Ost
- 1.2 Maßzahlen zu Eheschließungen, Geborenen und Gestorbenen
  - 1.2.1 Deutschland
  - 1.2.2 Früheres Bundesgebiet
  - 1.2.3 Neue Länder und Berlin-Ost
- 1.3 Eheschließungen, Geborene und Gestorbene 2015 nach Monaten
  - 1.3.1 Eheschließungen und Geborene 2015 nach Monaten
  - 1.3.2 Gestorbene 2015 nach Monaten
- 1.4 Geburten, Sterbefälle und Geburtensaldo nach der Staatsangehörigkeit
- 1.5 Eheschließungen und Ehelösungen

#### 2 Geburten

- 2.1 Lebendgeborene 2015 nach Staatsangehörigkeit des Kindes bzw. der Eltern und Familienstand der Eltern
- 2.2 Lebendgeborene 2015 nach Staatsangehörigkeit des Kindes bzw. der Eltern, Alter der Mutter und Familienstand der Eltern
- 2.3 Lebendgeborene 2015 von miteinander verheirateten Eltern nach der Zahl der in der Ehe lebend geborenen Kinder
  - 2.3.1 Nach dem Alter der Mutter
  - 2.3.2 Nach dem Geburtsjahr der Mutter
  - 2.3.3 Nach dem Eheschließungsjahr der Eltern
- 2.4 Lebendgeborene 2015 von miteinander verheirateten Eltern nach Heiratsalter der Mutter und nach der Zahl der in der Ehe lebend geborenen Kinder
- 2.5 Lebendgeborene nach dem Alter der Mutter
- 2.6 Altersspezifische Geburtenziffern
- 2.7 Geburtenhäufigkeit
  - 2.7.1 Lebendgeborene und zusammengefasste Geburtenziffer nach der Staatsangehörigkeit der Eltern
- 2.8 Lebendgeborene 2015 von miteinander Verheirateten nach dem Alter der Eltern
- 2.9 Lebendgeborene nach Familienstand der Eltern sowie von miteinander verheirateten Eltern nach der Lebendgeburtenfolge
- 2.10 Durchschnittliches Alter der Mütter bei der Geburt ihrer ehelich lebend geborenen Kinder nach der Zahl der in der Ehe lebend geborenen Kinder
- 2.11 Geborene 2015 von miteinander verheirateten Eltern nach Geburtenabstand und Zahl der in der Ehe lebend und tot geborenen Kinder
- 2.12 Lebendgeborene 2015 von miteinander verheirateten Eltern nach Geburtenabstand und Zahl der in der Ehe lebend geborenen Kinder
- 2.13 Durchschnittliche Ehedauer der Eltern bei der Geburt ihrer lebend geborenen Kinder
- 2.14 Lebendgeborene nach der Geburtenfolge und dem Geburtenabstand zum Geburtstag des vorangegangenen Kindes
- 2.15 Lebendgeborene nach Staatsangehörigkeit (deutsch/ausländisch) und nach Staatsangehörigkeit (deutsch/ausländisch) der Eltern
- 2.16 Lebendgeborene 2015 nach der Staatsangehörigkeit der Eltern
- 2.17 Lebendgeborene 2015 nach der Staatsangehörigkeit des Kindes sowie nach der Staatsangehörigkeit der Eltern
- 2.19 Mehrlingsgeburten und Mehrlingskinder
  - 2.19.1 Mehrlingsgeburten
  - 2.19.2 Mehrlingskinder
  - 2.19.3 Verhältniszahlen
- 2.24 Monatliche Geburtenziffern
- 2.25 Lebendgeborene 2015 nach der Geburtenfolge des Kindes (biologisches Geburtenfolge)
  - 2.25.1 Nach dem Alter der Mutter
  - 2.25.2 Nach dem Geburtsjahr der Mutter
- 2.26 Geburtenfolge der Lebendgeborenen in der bestehenden Ehe und nach der Geburtenfolge aller lebend geborenen Kinder der Frau
- 2.27 Durchschnittliches Alter der Mütter bei der Geburt ihrer lebend geborenen Kinder

- 2.27.1 Nach der Altersjahrmethode
- 2.27.2 Nach der Geburtsjahrmethode

### 3 Sterbefälle

- 3.1 Gestorbene nach Familienstand
- 3.2 Gestorbene 2015 nach Alter und Familienstand
- 3.3 Altersspezifische und standardisierte Sterbeziffern 2015
- 3.4 Gestorbene 2015 nach Staatsangehörigkeit und Geschlecht
- 3.6 Monatliche Sterbeziffern
- 3.7 Gestorbene Säuglinge 2015 nach dem Alter in Tagen und nach Geschlecht sowie nach Familienstand der Eltern
- 3.9 Gestorbene Säuglinge 2015 nach Geburts- und Sterbemonat
- 3.10 Säuglingssterblichkeit nach Kalendermonaten
- 3.11 Säuglingssterblichkeit nach Geschlecht und nach Familienstand der Eltern
- 3.12 Totgeborene und perinatale Sterblichkeit nach Geschlecht und nach Familienstand der Eltern
- 3.13 Gestorbene Säuglinge nach der Lebensdauer sowie Totgeborene und perinatale Sterblichkeit der Neugeborenen
- 3.14 Sterbetafel 2013/2015
  - 3.14.1 Männlich
  - 3.14.2 Weiblich
- 3.15 Allgemeine Sterbetafeln in abgekürzter Form
  - 3.15.1 Lebenserwartung
  - 3.15.2 Absterbeordnung
- 3.16 Durchschnittliche weitere Lebenserwartung nach Altersstufen

### 4 Eheschließungen

- 4.1 Eheschließende 2015 nach dem Alter und bisherigem Familienstand
- 4.2 Heiratsziffern der Ledigen
- 4.3 Eheschließende 2015 nach dem Alter der Eheschließenden und dem Altersabstand
  - 4.3.1 Eheschließende Männer
  - 4.3.2 Eheschließende Frauen
- 4.4 Durchschnittliches Heiratsalter nach dem bisherigen Familienstand der Ehepartner
- 4.5 Eheschließende nach bisherigem Familienstand
- 4.6 Eheschließende nach dem gegenseitigen Familienstand vor der Eheschließung
- 4.7 Eheschließungen (Erst-Ehen und Wiederverheiratungen)
- 4.8 Eheschließungen 2015 nach dem Alter der Ehefrau und der Zahl der gemeinsamen vorehelichen Kinder
- 4.9 Eheschließungen nach der Staatsangehörigkeit (deutsch/ausländisch) der Ehepartner
- 4.10 Eheschließende 2015 nach Staatsangehörigkeit
  - 4.10.1 Eheschließende Männer
  - 4.10.2 Eheschließende Frauen
- 4.12 Monatliche Eheschließungsziffern

### 5 Regionale Ergebnisse

- 5.1 Geburtenhäufigkeit 2015 nach Ländern
- 5.2 Durchschnittliche fernere Lebenserwartung 2013/2015 nach Ländern
- 5.3 Eheschließungen, Geborene und Gestorbene 2015 nach Kreisen

### Qualitätsberichte

### **Vorbemerkung**

Die für das Jahr 2015 zur Berechnung verwendeten Bevölkerungszahlen berücksichtigen das Ergebnis des Zensus vom 09. Mai 2011 .

Als Ergänzung des Informationsangebotes der Fachserie liegen zudem Arbeitstabellen vor, die Erhebungstatbestände ausführlicher oder in anderen Kombinationen darstellen.

Interessenten wenden sich bitte direkt an:

Statistisches Bundesamt  
Gruppe F2  
65180 Wiesbaden  
[www.destatis.de/kontakt](http://www.destatis.de/kontakt)

Weitere Veröffentlichungen aus dem Bereich der Bevölkerung finden Sie unter Publikationen:

<https://www.destatis.de/DE/Publikationen/Thematisch/Bevoelkerung/ThemaBevoelkerung.html>

## Erläuterungen

Die nachfolgenden Hinweise und Definitionen beziehen sich auf alle für das Berichtsjahr 2015 nachgewiesenen Ergebnisse. Für das frühere Bundesgebiet gelten sie auch für die Vorjahre, für die neuen Länder und Berlin-Ost sowie für Deutschland ab dem 3. Oktober 1990. Auf die Definitionen und Methoden, die in der ehemaligen DDR bis zum 3. Oktober 1990 angewandt wurden und die daraus resultierenden Unterschiede zur Bundesstatistik, wird am Schluss jedes Abschnitts eingegangen.

Die für das Beitrittsgebiet nachgewiesenen Ergebnisse für den Zeitraum bis 1989 sind in der Regel aus der Statistik der ehemaligen DDR übernommen worden.

Seit 2001 liegen keine nach Ost- und Westberlin getrennten Daten mehr vor. Damit kann der bis 2000 übliche Nachweis für das frühere Bundesgebiet einschließlich Berlin-West sowie die neuen Länder und Berlin-Ost nicht mehr dargestellt werden. Soweit hier nach den beiden Gebieten getrennte Angaben ausgewiesen werden, enthalten sie ab 2001 zu Eheschließungen, Geburten und Sterbefällen Berlin nicht mehr.

Weitere Erläuterungen können den Qualitätsberichten entnommen werden.

### 1 Rechtsgrundlagen

Rechtsgrundlage ist das Bevölkerungsstatistikgesetz vom 20. April 2013 (BGBl. I S. 826), das zuletzt durch Artikel 13 des Gesetzes vom 20. November 2015 (BGBl. I S. 2010) geändert worden ist. Für Eheschließungen, Geburten und Sterbefälle sind außerdem von Bedeutung das Gesetz zur Reform des Personenstandsrechts (Personenstandsrechtsreformgesetz - PStRG) vom 19. Februar 2007 (BGBl. I S. 122), das zuletzt durch Artikel 2 des Gesetzes vom 20. November 2015 (BGBl. I S. 2010) geändert worden ist sowie die Verordnung zur Ausführung des Personenstandsgesetzes (Personenstandsverordnung - PStV) vom 22. November 2008 (BGBl. I S. 2263), die zuletzt durch Artikel 14 Nummer 6 des Gesetzes vom 20. Oktober 2015 (BGBl. I S. 1722) geändert worden ist und die Allgemeine Verwaltungsvorschrift zum Personenstandsgesetz (PStG-VwV) vom 29. März 2010 (BAz. Nr. 57a vom 15. April 2010), jeweils mit späteren Änderungen.

### 2 Erhebungsunterlagen

Erhebungsunterlagen für Eheschließungen, Geburten und Sterbefälle sind die elektronischen Mitteilungen, die der Standesbeamte sendet, der den Personenstandsfall beurkundet. Zuständig ist der Standesbeamte, vor dem die Ehe geschlossen wurde oder in dessen Bezirk das Kind geboren wurde bzw. sich der Sterbefall ereignete.

### 3 Abgrenzung der erhobenen Tatbestände und methodische Hinweise

#### 3.1 Umrechnung auf ein Jahr

Wegen der verschiedenen Länge der Monate, Vierteljahre und Halbjahre werden die Eheschließungs-, Geburten- und Sterbeziffern zu Vergleichszwecken auf ein Jahr umgerechnet. Handelt es sich bei dem Berichtsjahr um ein Schaltjahr, muss zum Vergleich mit einem Normaljahr ebenfalls eine Umrechnung vorgenommen werden.

#### 3.2 Eheschließungen

Nachgewiesen werden alle standesamtlichen Eheschließungen, die in Deutschland im Berichtszeitraum registriert wurden, sowie Eheschließungen von Deutschen im Ausland, sofern diese im zuständigen Standesamt am Wohnsitz der Eheschließenden nachbeurkundet wurden.

Seit Berichtsjahr 2014 werden auch Fälle nachgewiesen, in denen beide Ehegatten von der Meldepflicht befreit waren (etwa als Mitglieder im Bundesgebiet stationierter ausländischer Streitkräfte), ihre Ehe aber vor einem deutschen Standesbeamten schlossen.

#### 3.3 Geborene

Seit Berichtsjahr 2014 werden auch Kinder nachgewiesen, deren Eltern von der Meldepflicht befreit waren (etwa als Mitglieder im Bundesgebiet stationierter ausländischer Streitkräfte), ihr Kind aber in einem deutschen Standesamt registrieren ließen.

##### 3.3.1 Familienstand der Eltern

Die Geborenen werden dem Wohnort der Mutter zugeordnet. Bis zum 30. Juni 1998 wurde nach *ehelich und nichtehelich Geborenen* unterschieden. Die Bezeichnung „nichtehelich“ wurde aufgrund des Gesetzes über die rechtliche Stellung der nichtehelichen Kinder vom 19. August 1969 anstelle der früheren Bezeichnung „unehelich“ eingeführt. Ein Kind, das nach Eingehen der Ehe oder bis zu 302 Tagen nach Auflösung der Ehe geboren wurde, galt unbeschadet der Möglichkeit einer späteren Anfechtung der Ehelichkeit als *ehelich*. Mit dem Kindschaftsrechtsreformgesetz vom 16. Dezember 1997, das zum 1. Juli 1998 in Kraft trat, kam es zu einer neuen Regelung.

Die Begriffe „eheliches Kind“ bzw. „nichteheliches Kind“ wurden aus der Gesetzessprache entfernt. Als Kind miteinander verheirateter Eltern gilt seitdem ein Kind von Eltern, die zum Zeitpunkt der Geburt miteinander verheiratet sind oder das bis 300 Tage nach Auflösung der Ehe durch den Tod des Ehepartners geboren wird. Wird ein Kind nach Auflösung der Ehe durch Scheidung geboren, so gilt es jetzt – unabhängig vom Abstand zwischen Scheidung und Geburt – als Kind nicht miteinander verheirateter Eltern. In den Tabellen werden die bis zum 30. Juni 1998 geltenden Begriffe weiter verwendet. Somit steht „ehelich“ auch für „Kinder miteinander verheirateter Eltern“ und „nichtehelich“ auch für „Kinder nicht miteinander verheirateter Eltern“.

Seit dem Berichtsjahr 2000 werden auch für Kinder nicht miteinander verheirateter Eltern Angaben zum Vater nachgewiesen, die allerdings nicht für sämtliche Fälle vorliegen.

##### 3.3.2 Lebend- und Totgeborene

Die Unterscheidung von *Lebend- und Totgeborenen* wird durch die „Verordnung zur Ausführung des Personenstandsgesetzes“ (PStV) geregelt. Danach sind Lebendgeborene Kinder, bei denen nach der Scheidung vom Mutterleib entweder das Herz geschlagen oder die Nabelschnur pulsiert oder die natürliche Lungenatmung eingesetzt hat.

Bis Ende 1957 galten Kinder als lebend geboren, wenn die natürliche Lungenatmung eingesetzt hatte.

Totgeborene sind Kinder, bei denen sich keines der genannten Merkmale des Lebens gezeigt hat, deren Geburtsgewicht jedoch mindestens 500 Gramm beträgt. Sie werden im Rahmen der Geburtenstatistik nachgewiesen. Beträgt das Gewicht der Leibesfrucht weniger als 500 Gramm, so handelt es sich um eine Fehlgeburt. Fehlgeburten werden in den Personenstandsbüchern nicht beurkundet. Bis 31. März 1994 war zur Abgrenzung der Tot- von den Fehlgeburten ein Geburtsgewicht von mindestens 1.000 Gramm maßgebend gewesen. Zuvor hatten bis 30. Juni 1979 Kinder als Totgeborene gegolten, wenn sie mindestens 35 cm lang waren. Als Fehlgeburten galten demnach damals Totgeborene unter 35 cm Körperlänge. Fehlgeburten werden statistisch nicht nachgewiesen.

Die Totgeborenen zählen in der Statistik als Geborene und sind daher in den Zahlen der Gestorbenen nicht enthalten.

### 3.3.3 Staatsangehörigkeit

Bis zum 31. Dezember 1974 waren ehelich geborene Kinder nur dann deutsch, wenn der Vater Deutscher war, während ehelich geborene Kinder mit deutscher Mutter und ausländischem Vater die deutsche Staatsangehörigkeit nicht durch Geburt erwarben.

Bis 1999 erwarb ein Kind durch Geburt die *deutsche Staatsangehörigkeit*, wenn Vater oder Mutter Deutsche waren. Bis zum 30. Juni 1993 hatte dies nur für ehelich geborene Kinder gegolten; nichtehelich geborene Kinder waren nur dann deutsch, wenn die Mutter Deutsche war. Seit dem 1. Juli 1993 erwirbt auch das nichteheliche Kind einer ausländischen Mutter und eines deutschen Vaters die deutsche Staatsangehörigkeit durch Abstammung. Der Erwerb kann geltend gemacht werden, sobald eine nach deutschen Gesetzen wirksame Feststellung der Vaterschaft vorliegt. Ein Teil der hier nachgewiesenen Kinder mit ausländischer Staatsangehörigkeit nicht miteinander verheirateter Eltern wird daher später – nach der Anerkennung oder gerichtlichen Feststellung der Vaterschaft eines Deutschen – die deutsche Staatsangehörigkeit besitzen. Seit 2000 werden die Kinder, bei denen die Anerkennung des deutschen Vaters bereits bei der Geburt eingetragen wird, als Kinder mit deutscher Staatsangehörigkeit nachgewiesen (s. Tabellen 2.1, 2.2, 2.15).

Zum 1. Januar 2000 trat ein neues Staatsangehörigkeitsrecht in Kraft. Danach erwerben neben Kindern, deren Vater oder Mutter Deutsche sind, auch Kinder ausländischer Eltern die deutsche Staatsangehörigkeit durch Geburt, wenn zumindest ein Elternteil seit acht Jahren rechtmäßig seinen gewöhnlichen Aufenthalt im Inland hat und ein unbefristetes Aufenthaltsrecht oder als Staatsangehöriger der Schweiz oder dessen Familienangehöriger eine Aufenthaltserlaubnis auf Grund des Abkommens zwischen der EU und der Schweiz über die Freizügigkeit besitzt. Das Kind hat für die deutsche oder die ausländische Staatsangehörigkeit zu optieren, wenn es volljährig ist. Die Zahl der Kinder ausländischer Eltern, die unter diese Regelung fallen, betrug 2015 etwa 30 425 (sog. Optionsmodell, auch "ius soli"; s. Tabelle 2.15). Verfahrenstechnisch bedingt ist die Zahl der Kinder mit ausländischer Staatsangehörigkeit im Berichtsjahr 2015 überhöht.

### 3.3.4 Geburtenfolge, Geburtenabstand

Lange Zeit wurden die Geburtenfolge und der Geburtenabstand nur für in der bestehenden Ehe geborene Kinder erhoben und als Zahl der in der Ehe geborenen Kinder und Zeitabstand zum vorherigen Kind der Ehe oder der Heirat nachgewiesen (Tabellen 2.25.2, 2.26, 2.27.1, 2.27.2). Angaben zum Durchschnittsalter bezogen sich ebenfalls nur auf die Geburtenfolge in der aktuellen Ehe (Tabelle 2.10). Seit 2009 werden derartige Angaben zu allen von einer Frau geborenen Kindern nachgewiesen (biologische Geburtenfolge). Tabelle 2.25 bringt dazu neben den Ergebnissen für alle Frauen auch die biologische Geburtenfolge für verheiratete Frauen. Aus Tabelle 2.26 lässt sich ablesen, wie sich die biologische Geburtenfolge und die auf in der aktuellen Ehe geborene Kinder bezogene Geburtenfolge zueinander verhalten. Tabelle 2.27 zeigt das durchschnittliche Alter der Mütter für die biologische Geburtenfolge.

### 3.3.5 Alter

Das Alter der Mutter bzw. des Vaters war bis 1999 stets als Differenz zwischen dem Geburtsjahr des Kindes und demjenigen der Mutter bzw. des Vater berechnet worden („Geburtsjahrmethode“). Seit 2000 wird auch das exakte Alter der Mutter bzw. des Vaters bei der Geburt des Kindes nachgewiesen (berechnet aus der Angabe des Geburtsjahres und -monates von Kind und Mutter oder Vater, „Altersjahrmethode“). Die beiden Berechnungen liefern voneinander abweichende Ergebnisse für die einzelnen Altersjahre. Vergleiche mit Angaben vor 2000 sind dementsprechend nur für nach der Geburtsjahrmethode berechnete Werte aussagekräftig. Hier ist in den Tabellen 2.2, 2.3.1 sowie 2.8 und 2.25.1 die Altersjahrmethode verwendet worden, allen anderen Angaben zum Alter liegt die Geburtsjahrmethode zugrunde. Tabelle 2.5 enthält eine Gegenüberstellung beider Berechnungsweisen und Tabelle 2.10 für einige Jahre das durchschnittliche Alter der Mutter nach beiden Methoden für in der bestehenden Ehe geborene Kinder. Tabelle 2.27 zeigt das durchschnittliche Alter der Mutter nach beiden Methoden für die insgesamt geborenen Kinder einer Frau (biologische Geburtenfolge).

### 3.3.6 Zusammengefasste Geburtenziffer, Nettoreproduktionsrate

Die zusammengefasste Geburtenziffer wird berechnet, indem die altersspezifischen Geburtenziffern des Beobachtungsjahres (in Tabelle 2.6 sowohl nach der Alters- als auch der Geburtsjahrmethode und in der langen Reihe in Tabelle 2.7 nach der Geburtsjahrmethode berechnet, s.o. 3.3.5) für die Frauen im Alter von 15 bis 44 oder 15 bis 49 Jahren addiert werden. Sie gibt die durchschnittliche Kinderzahl an, die eine Frau im Laufe ihres Lebens hätte, wenn die Verhältnisse des betrachteten Jahres von ihrem 15. bis zu ihrem 44. bzw. 49. Lebensjahr gelten würden. Welcher Wert der zusammengefassten Geburtenziffer für die Bestandserhaltung einer Bevölkerung erforderlich ist, hängt von der Sexualproportion der Lebendgeborenen und den Sterblichkeitsverhältnissen ab. Für Deutschland liegt er zurzeit bei etwa 2,1.

Die Nettoreproduktionsrate gibt die durchschnittliche Zahl der lebend geborenen Mädchen einer Frau an, die erreicht würde, wenn während ihres gesamten Lebens die altersspezifischen Geburtenziffern des Beobachtungsjahres und eine bestimmte Sterbetafel gelten würden. Sie zeigt auf, in welchem Maße eine Frauengeneration durch die nachfolgende Töchtergeneration ersetzt wird, wobei neben der Geburtenhäufigkeit auch die Sterblichkeit berücksichtigt wird. Mit der Berechnung der Nettoreproduktionsrate wird beachtet, dass nicht jedes geborene Mädchen selbst Kinder bekommt, weil es zum Beispiel infolge der Säuglings- und Kindersterblichkeit vor dem Durchleben des reproduktiven Alters stirbt. Ist die Nettoreproduktionsrate größer als 1, entfällt im Durchschnitt auf jede Frau mehr als eine Tochter und die Bevölkerung wächst. Ist die Rate gleich 1, ist die Töchtergeneration so groß wie die der Mütter und die Bevölkerung bleibt konstant. Bei einer Nettoreproduktionsrate unter 1 wird die Müttergeneration nicht durch die Töchtergeneration ersetzt und die Bevölkerung schrumpft. Diese Aussagen zur Bevölkerungsentwicklung sind langfristig zu verstehen. Die aktuelle Veränderung der Bevölkerung wird auch durch den Altersaufbau der Bevölkerung und die Wanderungen bestimmt.

### 3.3.7 Erkennbare Fehlbildungen

Bei der Geburt erkennbare Fehlbildungen werden nicht mehr in der Statistik der natürlichen Bevölkerungsbewegung erhoben. Daten über Fehlbildungen enthält aber die Krankenhausdiagnose-Statistik.

### 3.4 Gestorbene

Bei den *Sterbefällen* handelt es sich nur um die im Berichtszeitraum Gestorbenen. Totgeborene, nachträglich beurkundete Kriegssterbefälle und gerichtliche Todeserklärungen sind in den Zahlen nicht enthalten.

Seit Berichtsjahr 2014 werden auch Sterbfälle von Personen nachgewiesen, die von der Meldepflicht befreit waren (etwa als Mitglied im Bundesgebiet stationierter ausländischer Streitkräfte), sofern deren Tod in einem deutschen Standesamt registriert wurde.

#### 3.4.1 Säuglingssterblichkeit

Die *Säuglingssterblichkeit* wird in dieser Veröffentlichung als Verhältnis der im ersten Lebensjahr gestorbenen Kinder je 1 000 Lebendgeborene ausgedrückt. Zur Berechnung werden die im ersten Lebensjahr Gestorbenen (Säuglingssterbefälle) auf die Lebendgeborenen eines entsprechenden Berichtszeitraums bezogen. Dabei wird die Geburtenentwicklung in den Monaten, in denen die gestorbenen Säuglinge geboren sind, berücksichtigt. Störende Einflüsse durch die Schwankungen der Geborenenzahlen sind dadurch ausgeschaltet. Die perinatale Sterblichkeit bezeichnet die Sterblichkeit der Neugeborenen vor, während und in den ersten sieben Tagen nach der Geburt.

Berechnungen über die Säuglingssterblichkeit nach Geschlecht und Altersmonaten auf der Grundlage der Sterbejahrmethode von Rahts werden seit 1952 jährlich nachgewiesen.

Soweit die Säuglingssterbefälle mangels Unterlagen auf die Lebendgeborenen des Berichtszeitraums bezogen werden mussten, findet sich in den Tabellen ein entsprechender Hinweis. Unterschiede nach der einfachen oder genauen Berechnungsmethode machen sich besonders in den monatlichen Ergebnissen bemerkbar; die Jahresergebnisse weichen bei geringen jährlichen Schwankungen der Geborenen zahlenmäßig nicht nennenswert voneinander ab.

Bei der Berechnung der Säuglingssterblichkeit nach dem Familienstand der Eltern können die nachträglich erfolgten Eheschließungen von bei der Geburt des Kindes nicht miteinander verheirateten Eltern nicht berücksichtigt werden. Die Zahl der Kinder, deren Eltern nach der Geburt heirateten, dürfte die Zahl der erfolgreichen Anfechtungen der Ehelichkeit von Kindern übersteigen. Die Sterblichkeit der Säuglinge, deren Eltern miteinander verheiratet sind, ist daher geringfügig zu hoch, die der Säuglinge mit nicht miteinander verheirateten Eltern dagegen etwas zu niedrig berechnet.

Das 2013 novellierte Bevölkerungsstatistikgesetz sieht das Merkmal Familienstand der Eltern bei gestorbenen Säuglingen nicht mehr vor. Somit liegen ab dem Berichtsjahr 2014 bei der Säuglingssterblichkeit keine Angaben mehr dazu vor.

### 3.4.2 Sterbetafeln

*Abgekürzte Sterbetafeln* wurden seit 1957 bis zur Sterbetafel 1999/2001 jährlich für einen Dreijahresdurchschnitt berechnet. Die Sterbewahrscheinlichkeiten der 1-jährigen und Älteren wurden mit der Sterbeziffermethode nach Farr ermittelt, die Säuglingssterblichkeit nach Rahts. Diese „rohen“ Sterbewahrscheinlichkeiten wurden nicht ausgeglichen. Die Nachweisung der durchschnittlichen ferneren Lebenserwartung erfolgte bis zum Lebensalter 90 Jahre. Seit der Sterbetafel 2000/2002 entfällt der Zusatz "abgekürzt" und die Altersjahre werden bis Alter 100 nachgewiesen. Bei nicht plausiblen Verläufen der Sterbewahrscheinlichkeiten oberhalb von Alter 90 wird auf ein Extrapolationsverfahren zurückgegriffen. Methodische Hinweise zur laufenden Berechnung der Sterbetafeln finden Sie unter folgendem Link: <https://www.destatis.de/DE/Publikationen/Thematisch/Bevoelkerung/Bevoelkerungsbewegung/PeriodensterbetafelErlaeuterung.html>

*Allgemeine Sterbetafeln* wurden für den jeweiligen Gebietsstand jeweils im Anschluss an eine Volkszählung für einen Dreijahreszeitraum erstellt. Die rohen Sterbewahrscheinlichkeiten wurden 1871/81, 1910/11, 1932/34, 1949/51 und 2010/12 mittels der Geburtsjahrmethode nach Becker-Zeuner, 1960/62, 1881/90, 1901/10 mit der Sterbejahrmethode nach Rahts und 1970/72 sowie 1986/88 nach der Sterbeziffermethode nach Farr ermittelt. Die Ausgleiche der rohen Sterbewahrscheinlichkeiten erfolgte mittels verschiedener Verfahren; bei der letzten allgemeinen Sterbetafel 2010/12 wurde ein P-Spline-Ansatz herangezogen. Die Methoden und Ergebnisse der allgemeinen Sterbetafeln sind in Sonderbeiträgen veröffentlicht worden - für die aktuelle allgemeine Sterbetafel ist dieser Bericht unter folgendem Link erhältlich: <https://www.destatis.de/DE/Publikationen/Thematisch/Bevoelkerung/Bevoelkerungsbewegung/SterbetafelnAllgemeinErlaeuterung.html>

Bei den genannten Sterbetafeln handelt es sich um Perioden- bzw. Querschnittsterbetafeln. Sie quantifizieren die Sterblichkeitsverhältnisse in einem Berichtszeitraum und beinhalten keine Annahmen darüber, wie sich die Sterblichkeitsverhältnisse in Zukunft verändern werden. Sie liefern demnach Aussagen darüber, wie viele (weitere) Lebensjahre eine Person vor sich hätte, wenn sie ein Leben lang den Sterblichkeitsverhältnissen des Betrachtungszeitraums ausgesetzt wäre.

### 3.4.3 Todesursachen

Über die *Sterbefälle* nach *Todesursachen* wird jährlich in der Fachserie 12 „Gesundheitswesen“ Reihe 4 berichtet.

### 3.4.4 Altersspezifische und standardisierte Sterbeziffern

Die altersspezifische Sterbeziffer bezieht die Gestorbenen des Berichtsjahres der entsprechenden Altersgruppe auf 1 000 Personen der durchschnittlichen Bevölkerung derselben Altersgruppe getrennt nach Geschlecht.

Mithilfe von standardisierten Sterbeziffern für Männer und Frauen lässt sich die Sterblichkeit zwischen den Geschlechtern unabhängig von der Altersstruktur vergleichen. Mithilfe von standardisierten Sterbeziffern für die Bevölkerung insgesamt lässt sich die Sterblichkeit unabhängig von der Alters- und Geschlechtsstruktur im Vergleich mit anderen Ländern oder über die Zeit betrachten, insofern die selbe Standardbevölkerung für die entsprechende Berechnung genutzt wurde. Das Statistische Bundesamt nutzt für diese Vergleiche derzeit die Europäische Standardbevölkerung 2013.

### 3.5 Familienstand

Der Familienstand „verwitwet“ schließt diejenigen Fälle ein, in denen der bisherige Ehepartner für tot erklärt worden ist. Wurde eine frühere Ehe aufgehoben, wird als Familienstand geschieden nachgewiesen. Die Familienstände zu eingetragenen Lebenspartnerschaften werden unter "ledig" nachgewiesen.

### 3.6 Abgrenzung der erhobenen Tatbestände und methodische Hinweise hinsichtlich der ehemaligen DDR

Die Ergebnisse der Statistik der natürlichen Bevölkerungsbewegung in den neuen Ländern und Berlin-Ost basierten – wie bereits erwähnt – bis zum 3. Oktober 1990 auf den in der ehemaligen DDR üblichen Definitionen, Erhebungstatbeständen und Methoden. Im Wesentlichen bestanden folgende Unterschiede zur Bundesstatistik:

- *Staatsangehörigkeit* und *Religionszugehörigkeit* wurden nicht nachgewiesen.

- *Eheschließungen*: Es wurden alle standesamtlichen Trauungen erhoben, bei denen mindestens ein Partner seinen ständigen Wohnsitz in der ehem. DDR hatte.

Als gemeinsame voreheliche Kinder der Eheschließenden wurden Kinder bis zum Alter von sechs Jahren gezählt.

Das durchschnittliche Heiratsalter war von 1971 bis 1989 anders als zuvor ermittelt worden und deshalb ein halbes Jahr niedriger ausgewiesen worden als nach der bis 1970 verwendeten Berechnungsweise (die der der Bundesstatistik entspricht). In Tabelle 4.4 sind die für diese Jahre angegebenen Werte an die Berechnungsmethoden der Bundesstatistik angepasst worden.

- *Geborene*: Als Lebendgeborene wurden alle Kinder gezählt, bei denen nach dem vollständigen Verlassen des Mutterleibes, unabhängig von der Durchtrennung der Nabelschnur oder von der Ausstoßung der Plazenta, Herztätigkeit und Lungenatmung vorhanden waren.

Dementsprechend galt ein Kind als tot geboren, wenn von den Lebenszeichen Herztätigkeit und Lungenatmung beide nicht oder nur eines vorhanden waren und das Geburtsgewicht mindestens 1 000 Gramm betrug. Bis 1978 war statt des Gewichtes eine Körperlänge von mindestens 35 cm zur Abgrenzung der Totgeborenen herangezogen worden. Von 1957 bis 1961 waren Geborene, bei denen weder die natürliche Lungenatmung eingesetzt hatte noch andere Lebenszeichen (Herzschlag, Bewegungen) vorhanden waren und die mindestens 35 cm lang waren, als Totgeborene definiert worden.

Es ist anzunehmen, dass sich die bundesdeutsche Definition nicht sofort ab dem 3. Oktober 1990 allgemein durchsetzte und ein Teil der Geborenen auch dann noch als Totgeburten gezählt wurde, wenn nur eines der Lebenszeichen Herztätigkeit oder Lungenatmung oder Pulsieren der Nabelschnur festgestellt worden war.

Zur Berechnung der allgemeinen Fruchtbarkeitsziffer und der altersspezifischen Geburtenziffern wurde der Bestand der Frauen des jeweiligen Alters am Jahresbeginn herangezogen. Für 1989 liegen diese Ziffern auch nach dem bundesdeutschen Verfahren (auf die Anzahl der Frauen des jeweiligen Alters im Jahresdurchschnitt bezogen) berechnet vor; die zusammengefasste Geburtenziffer für 1989 in Tabelle 1.2.3 wurde aus diesen Ziffern berechnet.

Bei Lebendgeborenen wurde die Gesamtgeburtenfolge der in der bestehenden Ehe geborenen Kinder, nicht aber deren Lebendgeborenenfolge nachgewiesen. (Dagegen wurde für Lebendgeborene die Gesamt- und die Lebendgeborenenfolge sämtlicher von der Mutter geborener Kinder ermittelt, wozu es in der Bundesstatistik bisher keine Angaben gab.) Auch bezogen sich die Angaben zum Geburtsdatum des vorhergehenden Kindes nicht auf die in der bestehenden Ehe geborenen, sondern auf alle Kinder der Mutter (und wurden – im Gegensatz zur Bundesstatistik, die dies erst seit 2009 nachweist – auch für nichtehelich Lebendgeborene erfasst).

- *Gestorbene*: Bei der Säuglingssterblichkeit wurden die im ersten Lebensjahr Gestorbenen auch auf die Lebendgeborenen des Berichtsjahres bezogen. Das Geburtsgewicht der gestorbenen Säuglinge wurde auf je 100 g abgerundet.

- Abgekürzte Sterbetafeln wurden jährlich aufgestellt. Sie beruhen auf einjährigen Sterbekoeffizienten. Allgemeine Sterbetafeln wurden nach der Geburtsjahrmethode von Becker-Zeuner erstellt.

Die Vergleichbarkeit der Angaben zu Ehedauer, Heiratsalter und Altersunterschied der geschiedenen Ehegatten mit entsprechenden Ergebnissen der Bundesstatistik ist wegen unterschiedlicher Berechnungsmethoden geringfügig eingeschränkt.

### Abkürzungen / Zeichenerklärungen

- 0 = weniger als die Hälfte von 1 in der letzten besetzten Stelle, jedoch mehr als nichts
- = nichts vorhanden
- ... = Angabe fällt später an
- / = keine Angaben, da Zahlenwert nicht sicher genug
- . = Zahlenwert unbekannt oder geheim zu halten
- X = Tabellenfach gesperrt, weil Aussage nicht sinnvoll
- () = Aussagewert eingeschränkt, da der Zahlenwert statistisch relativ unsicher ist
- | oder — = grundsätzliche Änderung innerhalb einer Reihe, die den zeitlichen Vergleich beeinträchtigt



---

## Schaubilder

**Lebendgeborene und Gestorbene 1950 bis 2015**  
je 1 000 Einwohner

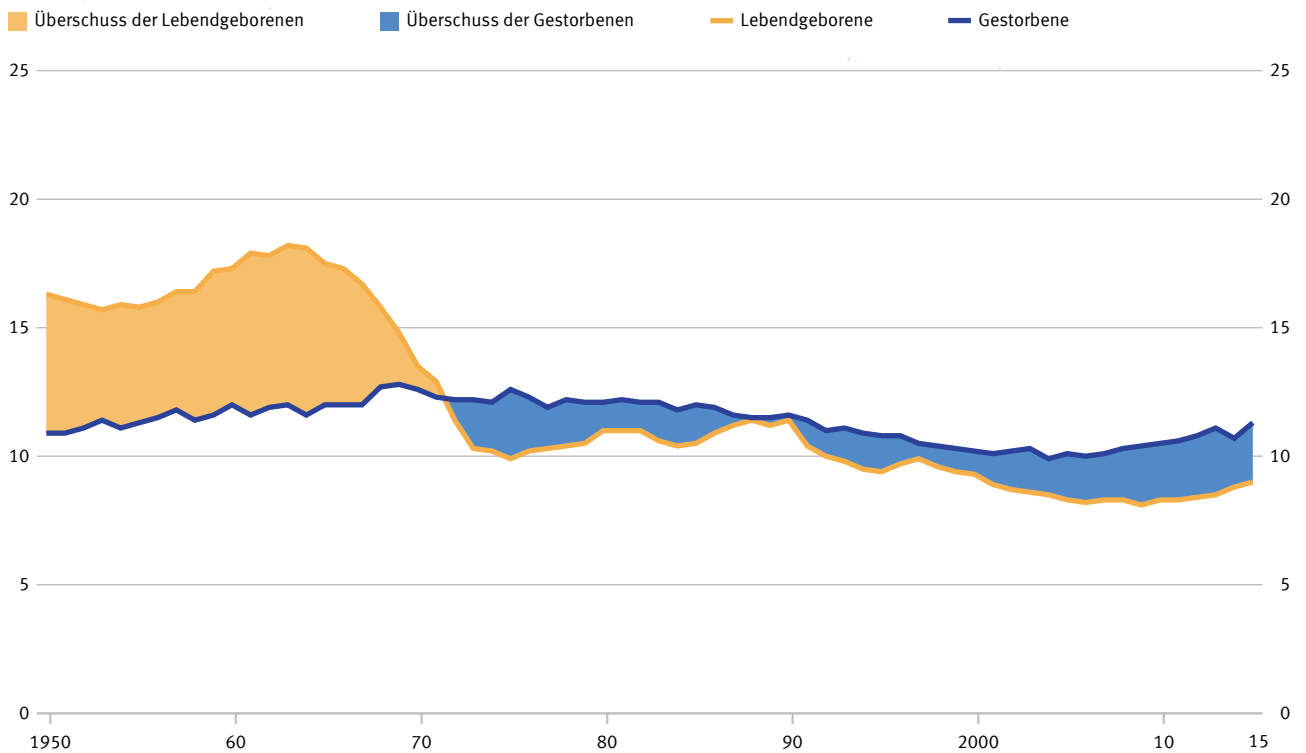

Ab Berichtsjahr 2012 Ergebnis des Zensus 2011 berücksichtigt.

2017 - 06 - 0082

**Eheschließungen und Ehelösungen 1950 bis 2015**

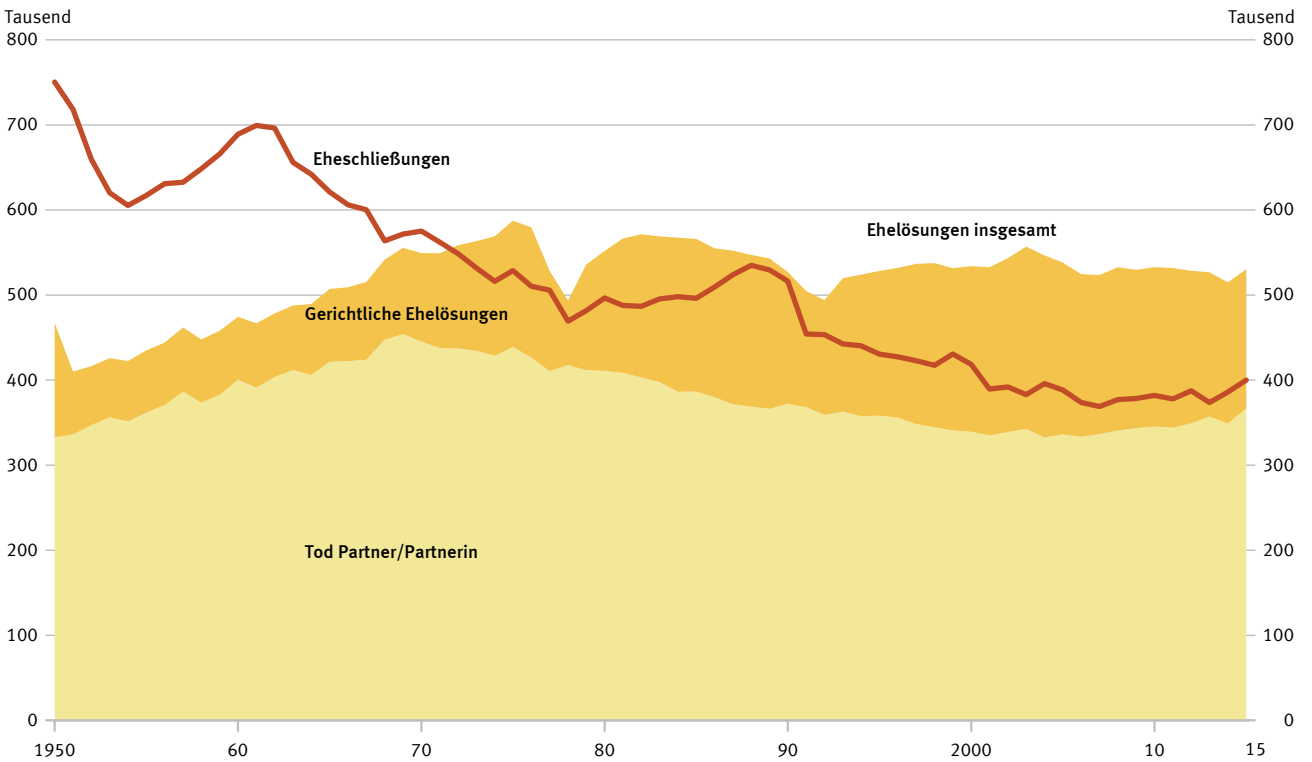

2016 - 06 - 0083

**Eheschließungen nach Monaten**  
je 1 000 Einwohner und Jahr

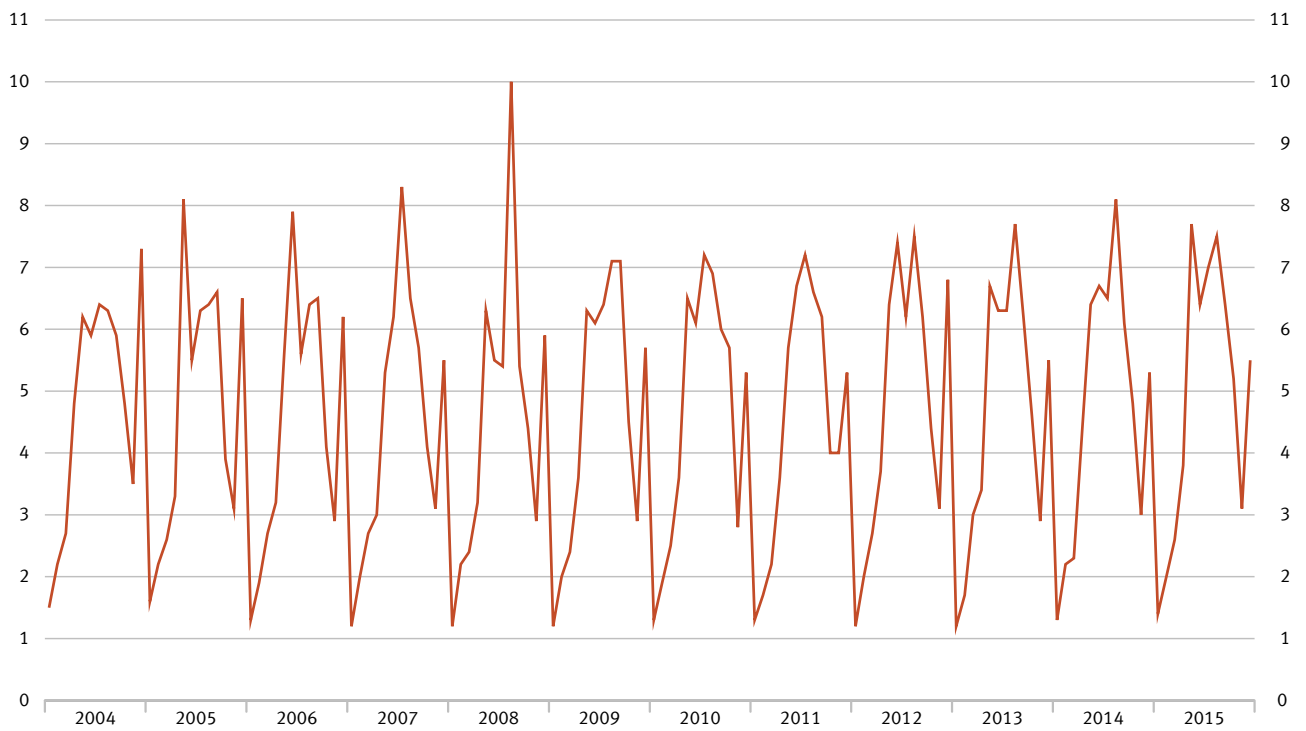

Ab Berichtsjahr 2012 Ergebnis des Zensus 2011 berücksichtigt.

2017 - 06 - 0084

**Lebendgeborene und Gestorbene nach Monaten**  
je 1 000 Einwohner und Jahr

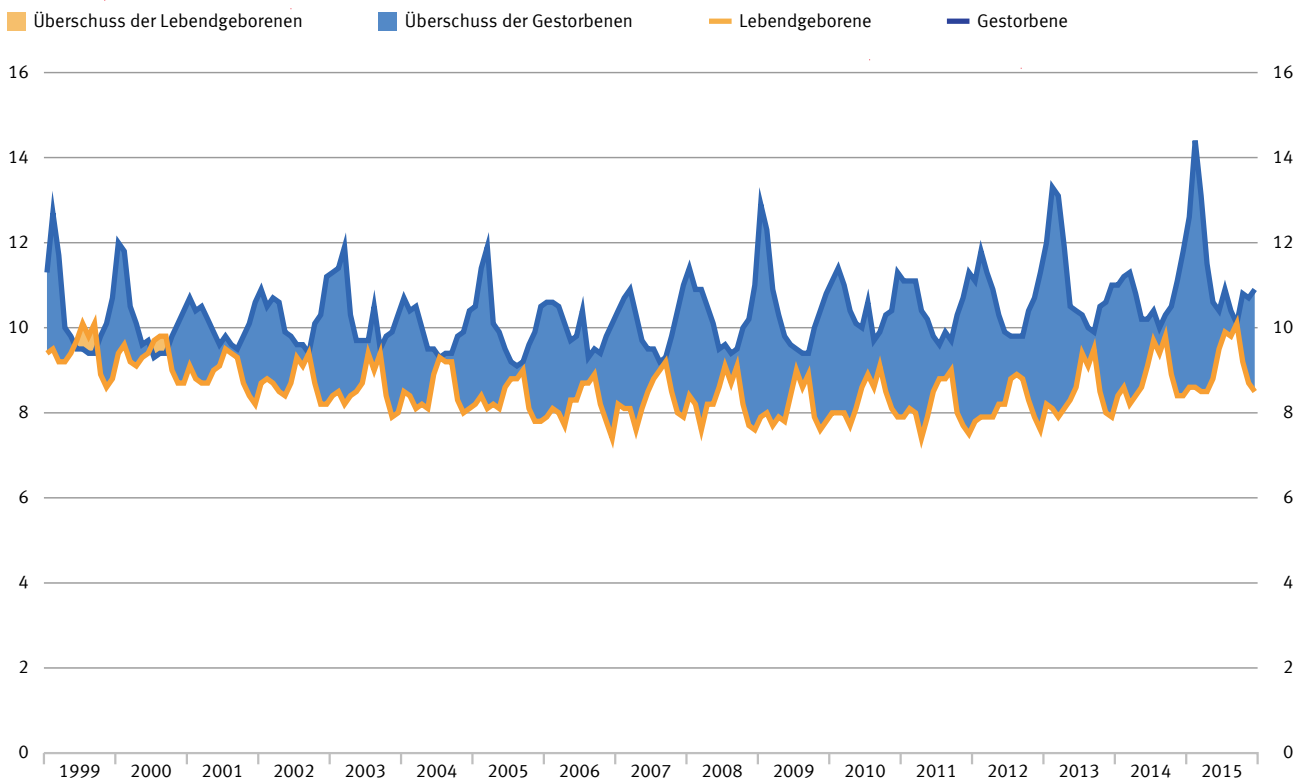

Ab Berichtsjahr 2012 Ergebnis des Zensus 2011 berücksichtigt.

2017 - 06 - 0085

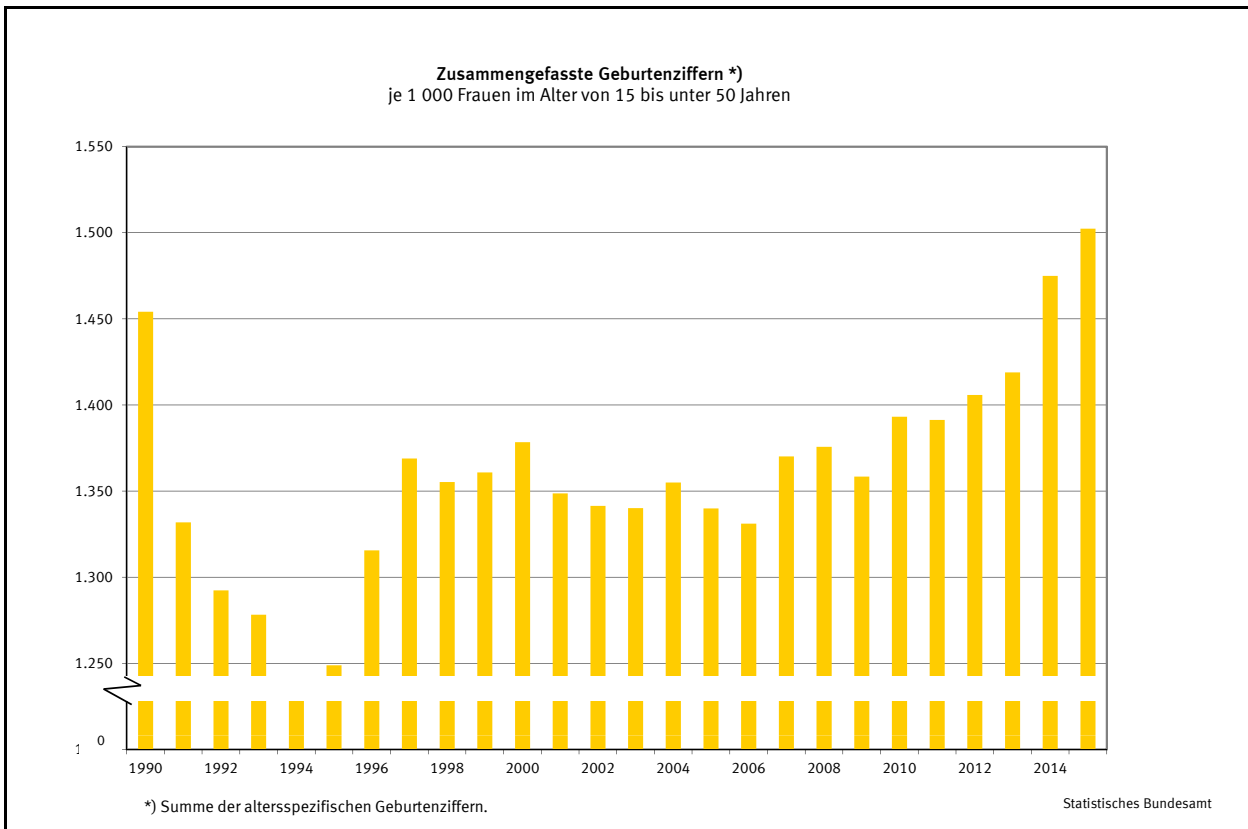
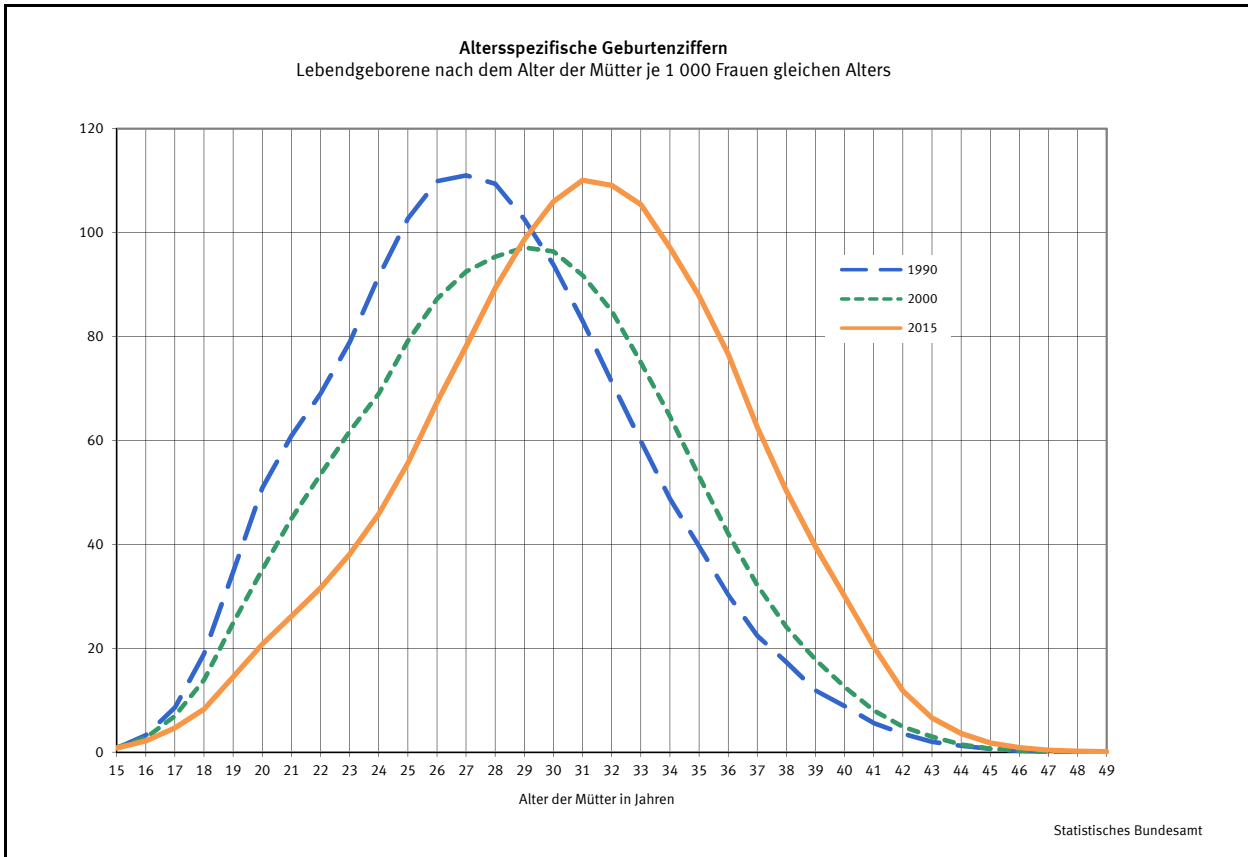

Ab Berichtsjahr 2011 Ergebnis des Zensus 2011 berücksichtigt.

**Heiratsziffern der Ledigen**  
 Eheschließende Ledige nach dem Alter je 1 000 Ledige gleichen Alters  
 männlich

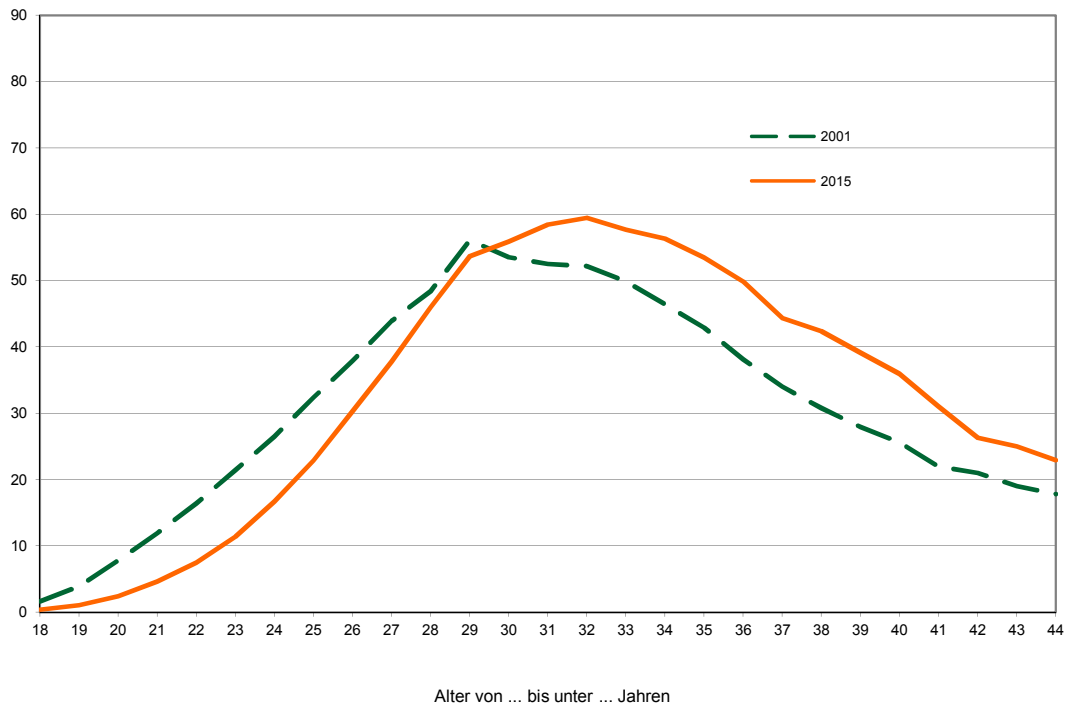

weiblich

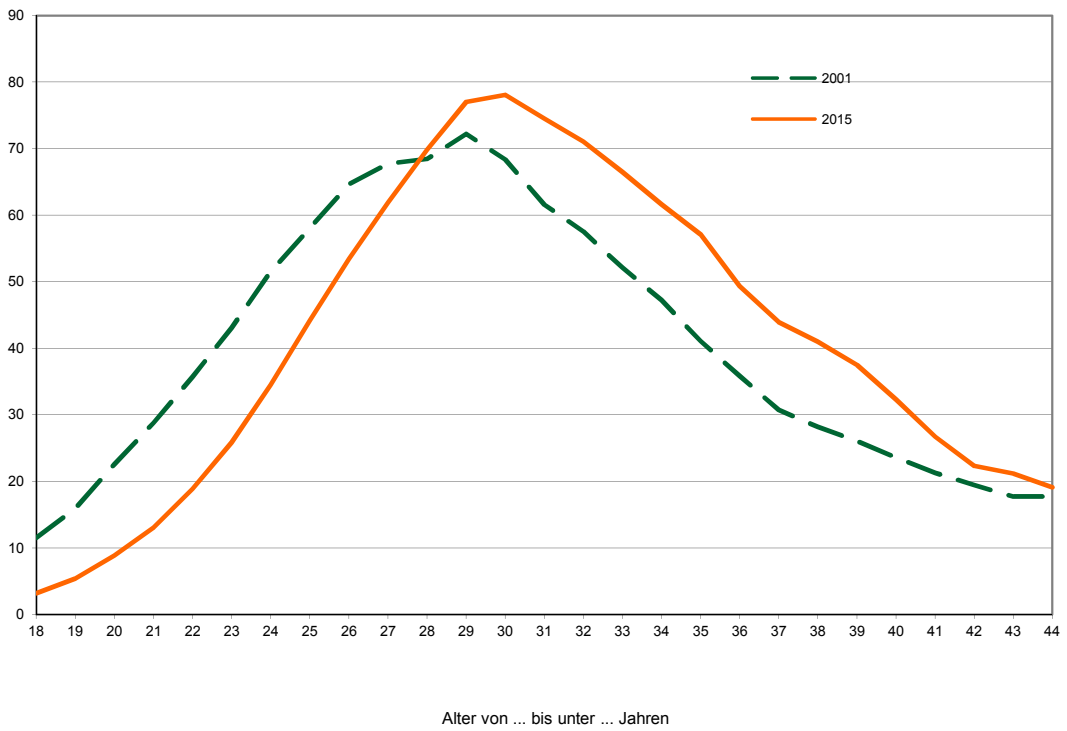

Statistisches Bundesamt

**Säuglingssterblichkeit \*)  
je 1 000 Lebendgeborene**

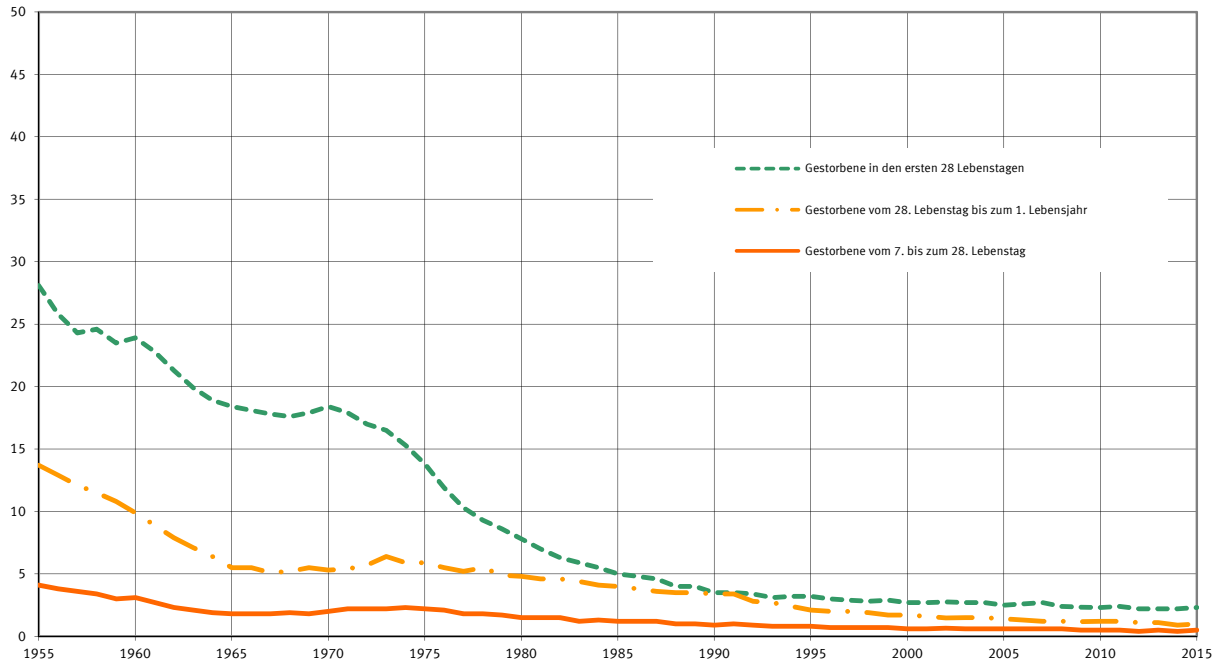

Statistisches Bundesamt

**Perinatale Sterblichkeit der Neugeborenen \*)**

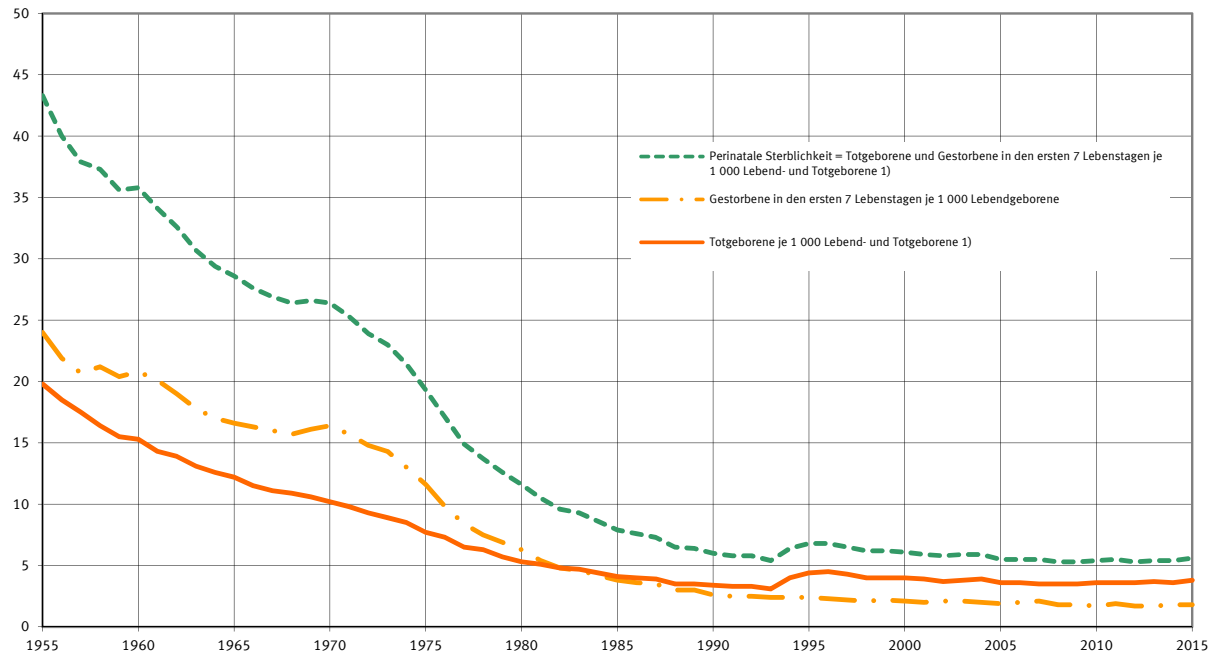

Statistisches Bundesamt

\*) Ab 1991 Deutschland; bis 1990 Früheres Bundesgebiet einschließlich Berlin-West.

1) Geburtsgewicht der Totgeborenen vom 1.7.1979 bis 31.3.1994 mindestens 1 000 Gramm, seit 1.4.1994 mindestens 500 Gramm.

### Sterbewahrscheinlichkeiten der Sterbetafel 2013/15

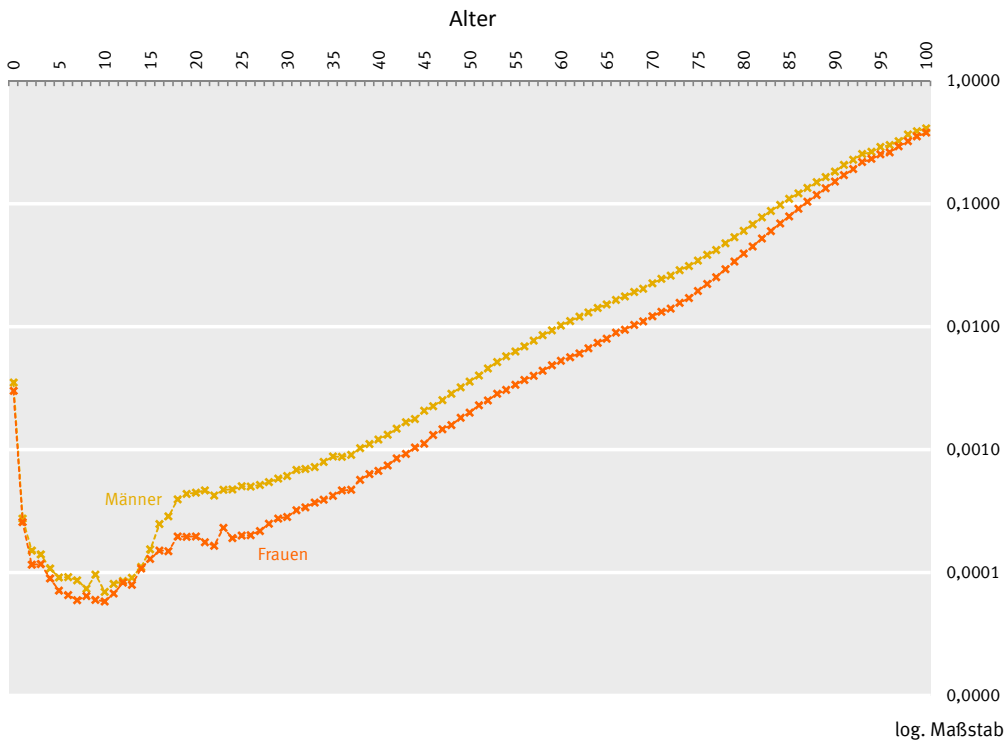

### Absterbeordnung der Sterbetafel 2013/15 Von 100 000 Neugeborenen überleben die angegebenen Altersjahre

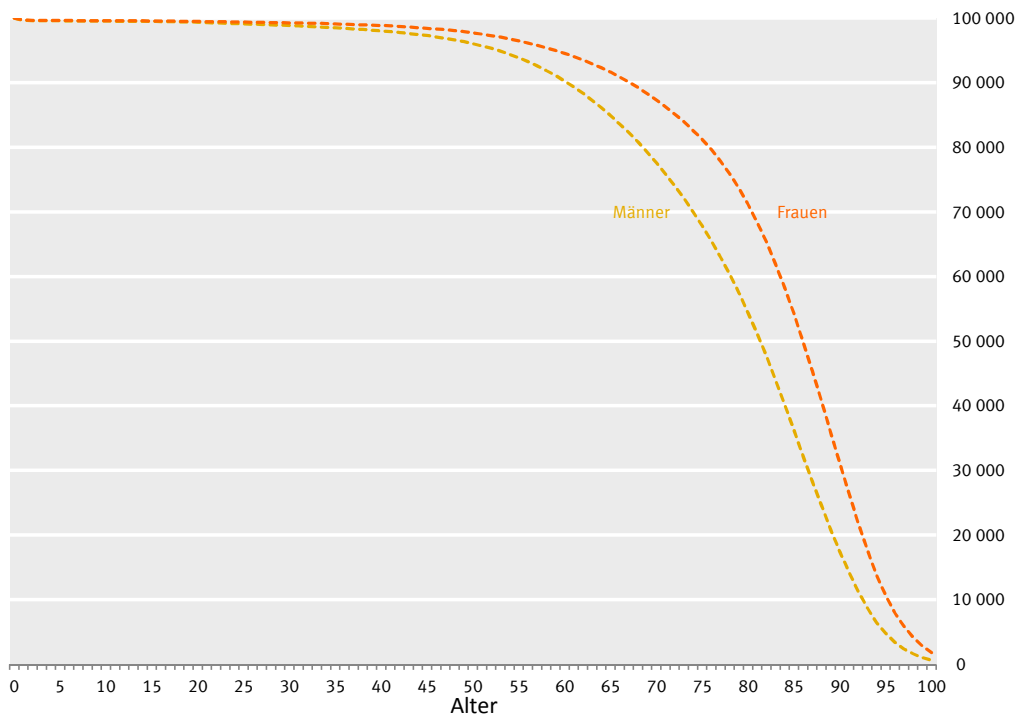

## Entwicklung der Sterbewahrscheinlichkeiten seit 1871/81

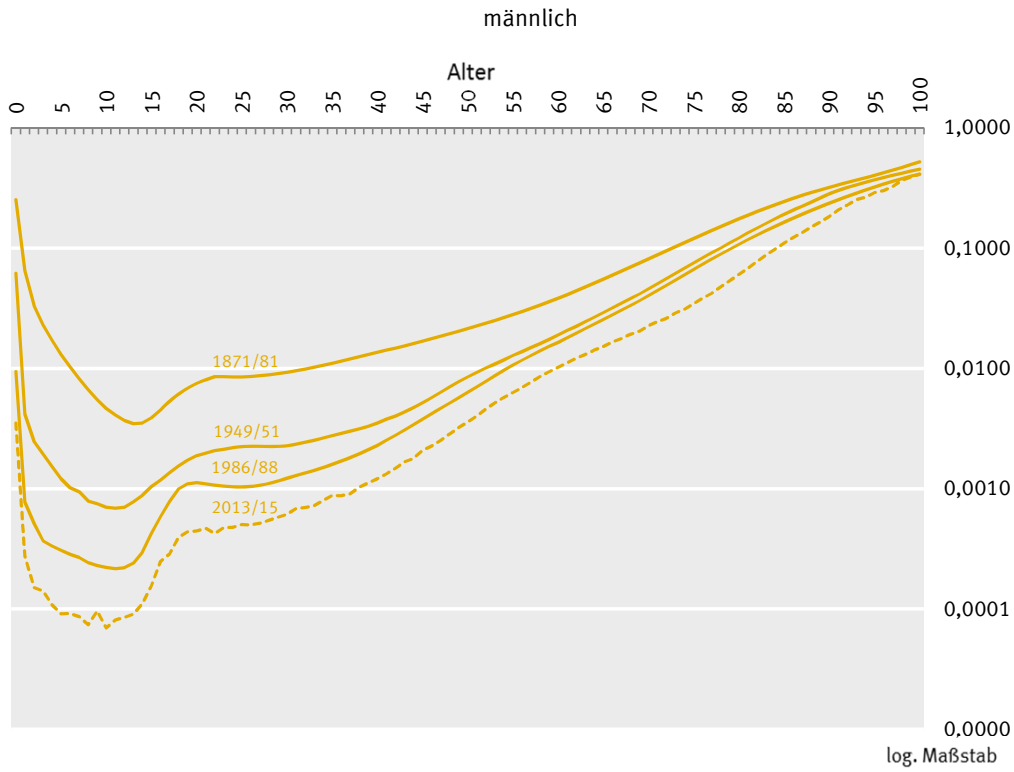

Die Werte sind für folgende Gebietsstände aufgeführt: 1871/81 Deutsches Reich; 1949/51 und 1986/88 Früheres Bundesgebiet; 2013/15 Deutschland



**Entwicklung der Absterbeordnungen seit 1871/81**  
 Von 100 000 Neugeborenen überleben die angegebenen Altersjahre  
 männlich

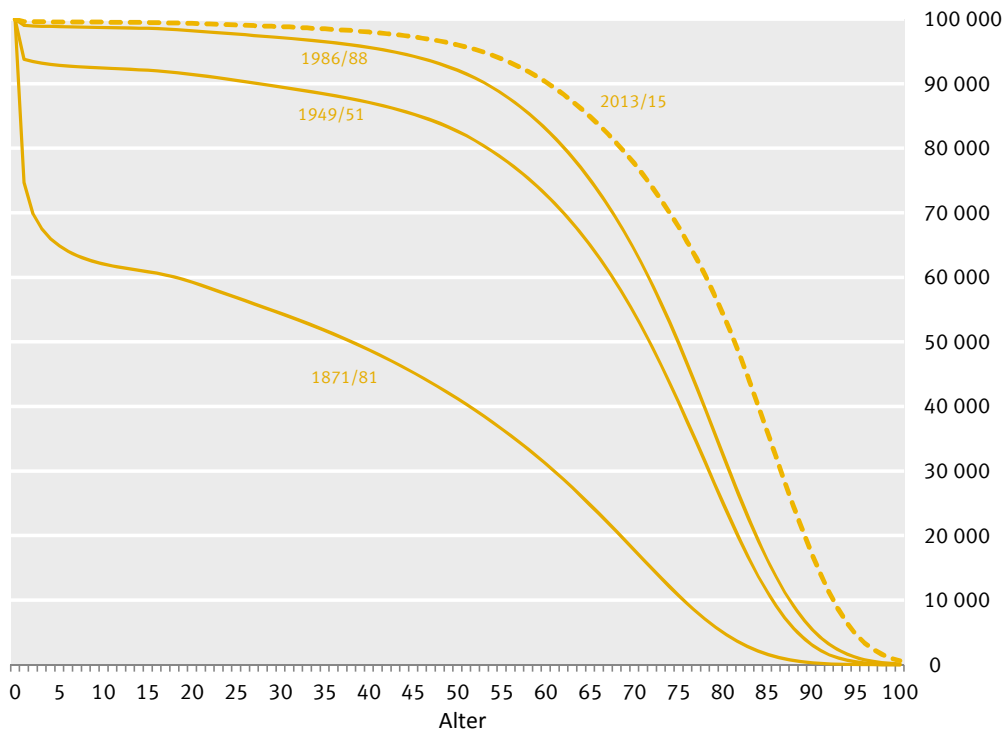

weiblich

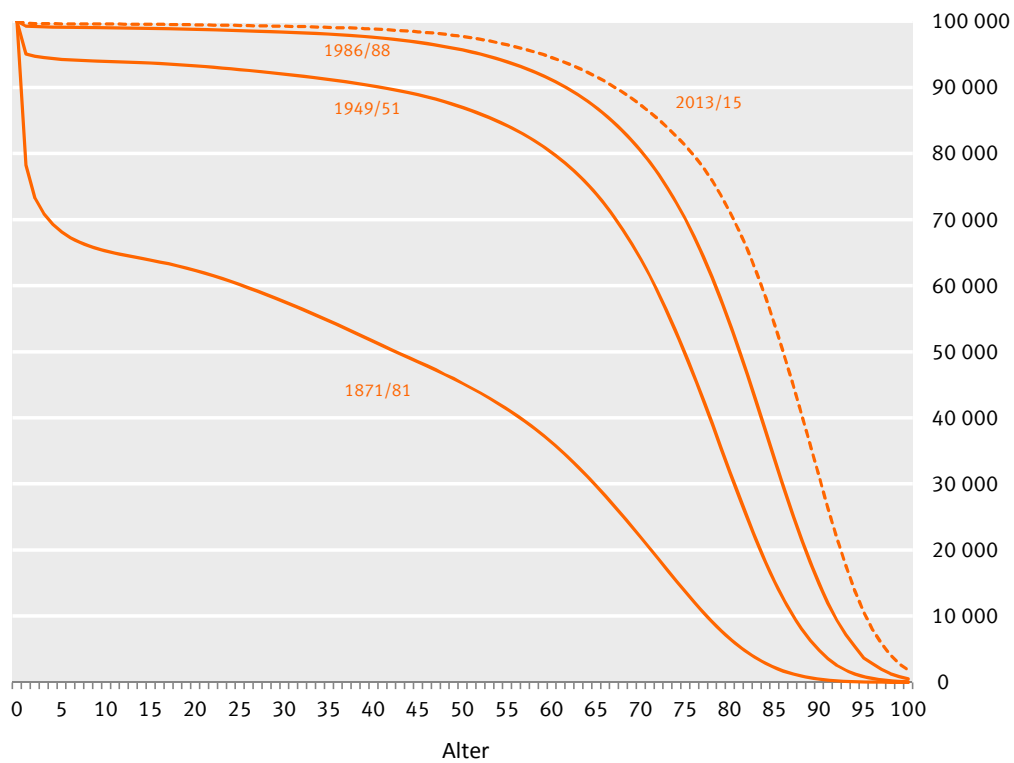

Die Werte sind für folgende Gebietsstände aufgeführt: 1871/81 Deutsches Reich; 1949/51 und 1986/88 Früheres Bundesgebiet; 2013/15 Deutschland

## Lebenserwartung bei Geburt in Deutschland in Jahren

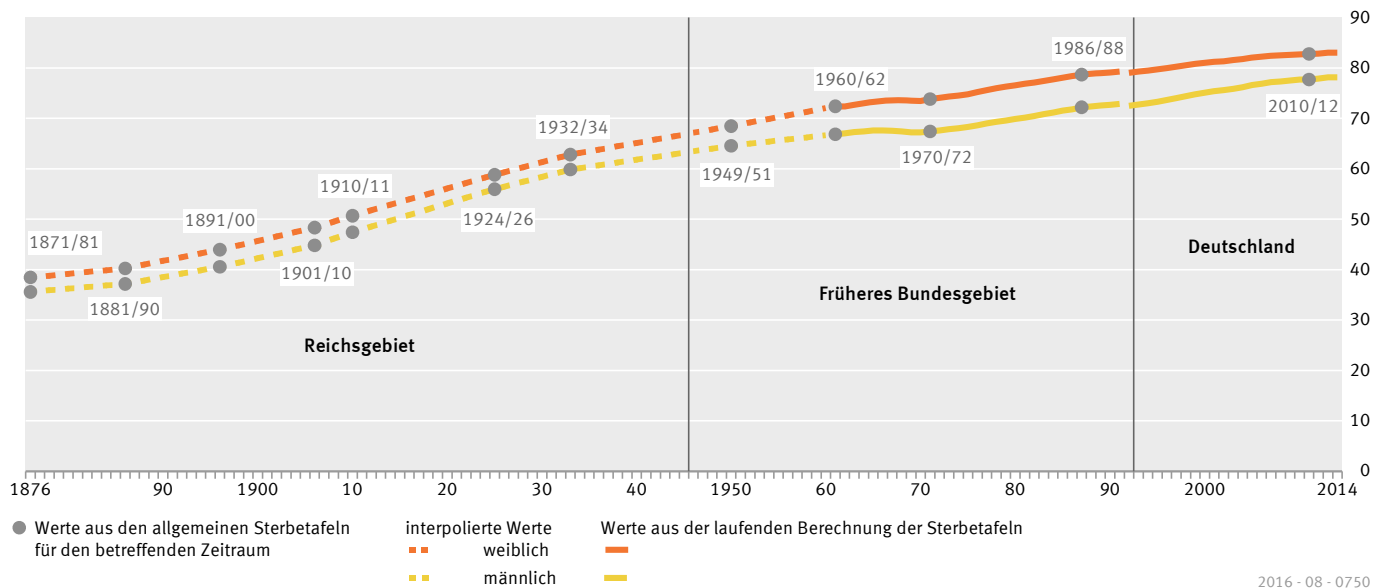

## Ferne Lebenserwartung für das Alter 65 in Deutschland in Jahren

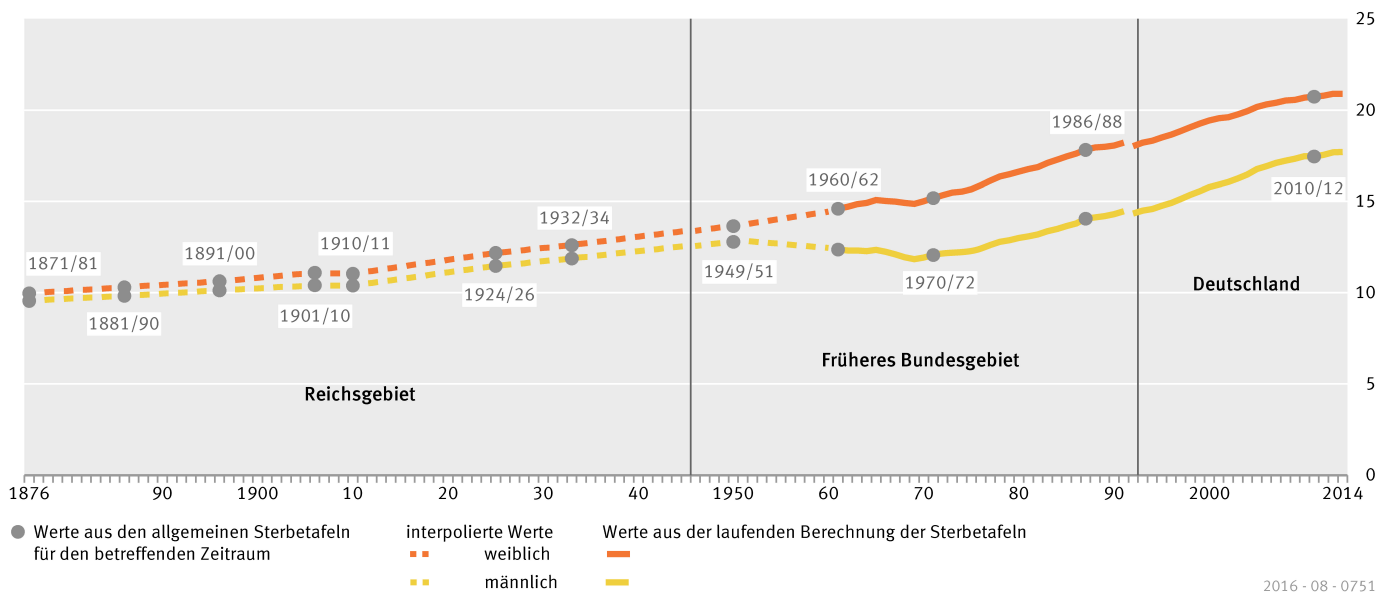

---

## Tabellenteil



---

## 1 Zusammenfassende Übersichten







# 1 Zusammenfassende Übersichten

## 1.2 Maßzahlen zu Eheschließungen, Geborenen und Gestorbenen

### 1.2.1 Deutschland

Jahr	Eheschließungen je 1 000 Einwohner und 1 Jahr	Lebendgeborene	Gestorbene <sup>1</sup>	Überschuss der Geborenen (+) bzw. Gestorbenen (-)	Nichteinwohnerlich Lebendgeborene <sup>2</sup>	Gestorbene Säuglinge		Totgeborene je 1 000 Lebend- und Totgeborene <sup>5</sup>	Knaben je 1 000 lebendgeborene Mädchen	Zusammengefasste Geburtenziffer <sup>6</sup>
						im 1. Lebensjahr <sup>3</sup>	in den ersten 7 Lebens- tagen <sup>4</sup>			
1946	8,1	14,3	15,5	+ 1,2	169,7	99,1	.	23,9	1 080	.
1947	9,8	15,6	14,2	+ 1,5	126,4	91,8	.	22,2	1 074	.
1948	10,5	15,5	11,9	+ 3,6	108,0	73,3	.	22,0	1 081	.
1949	10,2	16,3	11,3	+ 4,9	99,5	63,8	.	22,3	1 074	.
1950	11,0	16,3	10,9	+ 5,4	105,6	60,2	.	21,8	1 074	.
1951	10,4	16,1	10,9	+ 5,1	106,3	56,2	.	21,8	1 069	.
1952	9,5	15,9	11,1	+ 4,9	101,3	51,3	.	21,1	1 070	.
1953	8,9	15,7	11,4	+ 4,4	98,6	48,5	.	20,0	1 066	.
1954	8,7	15,9	11,1	+ 4,8	97,0	45,0	.	19,9	1 066	.
1955	8,8	15,8	11,3	+ 4,5	92,1	43,7	.	19,4	1 068	.
1956	8,9	16,0	11,5	+ 4,6	88,9	40,6	.	18,4	1 064	.
1957	8,9	16,4	11,8	+ 4,6	86,0	38,5	.	17,2	1 068	.
1958	9,1	16,4	11,4	+ 5,0	81,2	38,1	.	16,3	1 067	.
1959	9,2	17,2	11,6	+ 5,7	79,4	36,0	19,5	15,6	1 064	.
1960	9,5	17,3	12,0	+ 5,3	75,6	35,0	19,7	15,5	1 059	.
1961	9,5	17,9	11,6	+ 6,3	71,4	32,4	.	14,5	1 059	.
1962	9,4	17,8	11,9	+ 5,9	65,8	29,8	.	14,0	1 059	.
1963	8,8	18,2	12,0	+ 6,2	61,4	28,0	.	13,3	1 058	.
1964	8,5	18,1	11,6	+ 6,5	59,4	26,0	.	12,8	1 059	.
1965	8,2	17,5	12,0	+ 5,5	57,8	24,0	.	12,3	1 061	.
1966	8,0	17,3	12,0	+ 5,3	56,6	23,4	.	11,7	1 056	.
1967	7,9	16,7	12,0	+ 4,7	58,2	22,5	.	11,2	1 057	.
1968	7,3	15,8	12,7	+ 3,1	61,2	22,1	.	11,0	1 057	.
1969	7,4	14,8	12,8	+ 2,0	65,8	22,6	.	10,7	1 059	.
1970	7,4	13,5	12,6	+ 0,9	72,3	22,3	15,2	10,3	1 055	.
1971	7,2	12,9	12,3	+ 0,6	79,7	21,9	14,5	9,8	1 060	.
1972	7,0	11,4	12,2	+ 0,8	83,1	21,1	13,8	9,2	1 058	.
1973	6,7	10,3	12,2	+ 1,9	83,4	21,1	13,2	8,9	1 055	.
1974	6,5	10,2	12,1	+ 1,9	85,0	19,9	12,3	8,4	1 055	.
1975	6,7	9,9	12,6	+ 2,6	84,5	18,8	11,2	7,8	1 061	.
1976	6,5	10,2	12,3	+ 2,1	87,6	16,6	9,6	7,3	1 054	.
1977	6,5	10,3	11,9	+ 1,6	90,4	14,9	8,2	6,8	1 061	.
1978	6,0	10,4	12,2	+ 1,9	99,4	14,2	7,5	6,5	1 059	.
1979	6,2	10,5	12,1	+ 1,6	107,2	13,4	7,0	6,0	1 055	.
1980	6,3	11,0	12,1	+ 1,1	118,9	12,6	6,4	5,7	1 053	.
1981	6,2	11,0	12,2	+ 1,2	127,7	11,8	5,8	5,6	1 055	.
1982	6,2	11,0	12,1	+ 1,1	142,9	11,1	5,1	5,1	1 058	.
1983	6,3	10,6	12,1	+ 1,4	153,8	10,3	4,8	4,9	1 057	.
1984	6,4	10,4	11,8	+ 1,3	159,5	9,7	4,5	4,7	1 056	.
1985	6,4	10,5	12,0	+ 1,5	162,2	9,1	4,0	4,4	1 052	.
1986	6,6	10,9	11,9	+ 1,0	160,7	8,8	3,8	4,2	1 052	.
1987	6,7	11,2	11,6	+ 0,4	157,2	8,4	3,7	4,1	1 060	.
1988	6,8	11,4	11,5	+ 0,1	156,9	7,7	3,2	3,9	1 058	.
1989	6,7	11,2	11,5	+ 0,3	155,1	7,5	3,1	3,7	1 053	.
1990	6,5	11,4	11,6	+ 0,2	153,2	7,1	2,7	3,5	1 057	1454
1991	5,7	10,4	11,4	+ 1,0	150,8	6,7	2,5	3,3	1 055	1332
1992	5,6	10,0	11,0	+ 0,9	148,9	6,1	2,5	3,3	1 052	1292
1993	5,5	9,8	11,1	+ 1,2	148,1	5,8	2,4	3,1	1 056	1278
1994	5,4	9,5	10,9	+ 1,4	153,9	5,6	2,4	4,0	1 059	1243
1995	5,3	9,4	10,8	+ 1,5	160,6	5,3	2,4	4,4	1 054	1249
1996	5,2	9,7	10,8	+ 1,1	170,5	5,0	2,3	4,5	1 058	1316
1997	5,2	9,9	10,5	+ 0,6	179,6	4,8	2,2	4,3	1 055	1369
1998	5,1	9,6	10,4	+ 0,8	200,1	4,7	2,1	4,0	1 054	1355
1999	5,2	9,4	10,3	+ 0,9	221,4	4,5	2,2	4,0	1 058	1361
2000	5,1	9,3	10,2	+ 0,9	234,1	4,4	2,1	4,0	1 053	1378
2001	4,7	8,9	10,1	+ 1,1	250,3	4,3	2,0	3,9	1 058	1349
2002	4,8	8,7	10,2	+ 1,5	261,3	4,2	2,1	3,7	1 055	1341
2003	4,6	8,6	10,3	+ 1,8	269,8	4,2	2,1	3,8	1 054	1340
2004	4,8	8,5	9,9	+ 1,4	279,4	4,1	2,0	3,9	1 054	1355
2005	4,7	8,3	10,1	+ 1,8	291,8	3,9	1,9	3,6	1 053	1340
2006	4,5	8,2	10,0	+ 1,8	299,6	3,8	2,0	3,6	1 058	1331
2007	4,5	8,3	10,1	- 1,7	308,2	3,9	2,1	3,5	1 057	1370
2008	4,6	8,3	10,3	- 2,0	320,7	3,5	1,8	3,5	1 052	1376
2009	4,6	8,1	10,4	- 2,3	327,4	3,5	1,8	3,5	1 054	1358
2010	4,7	8,3	10,5	- 2,2	332,6	3,4	1,7	3,6	1 050	1393
2011 <sup>f</sup>	4,6	8,1	10,4	- 2,3	339,1	3,6	1,9	3,6	1 053	1364
2011 <sup>g</sup>	4,7	8,3	10,6	- 2,4	339,1	3,6	1,9	3,6	1 053	1391
2012	4,8	8,4	10,8	- 2,4	345,0	3,3	1,7	3,6	1 054	1406
2013	4,6	8,5	11,1	- 2,6	348,3	3,3	1,7	3,7	1 053	1419
2014	4,8	8,8	10,7	- 1,9	349,8	3,2	1,8	3,6	1 054	1475
2015	4,9	9,0	11,3	- 2,3	349,7	3,3	1,8	3,8	1 054	1502

1 Ohne Totgeborene, nachträglich beurkundete Kriegssterbefälle und gerichtliche Todeserklärungen.

2 Seit 1.7.1998 "Kinder nicht miteinander verheirateter Eltern".

3 Bezogen auf die Lebendgeborenen des Berichtszeitraums, ab 1958 unter Berücksichtigung der Geburtenentwicklung in den vorangegangenen 12 Monaten.

4 Bezogen auf die Lebendgeborenen des Berichtszeitraums.

5 Geburtsgewicht der Totgeborenen vom 1.7.79 bis 31.3.94 mindestens 1 000 Gramm, ab 1.4.94 mindestens 500 Gramm.

6 Summe der altersspezifischen Geburtenziffern je 1 000 Frauen im Alter von 15 bis 49 Jahren.

7 Ergebnis des Zensus noch nicht berücksichtigt.

8 Ab Berichtsjahr 2011 Ergebnis des Zensus 2011 berücksichtigt. Die zusammengefasste Geburtenziffer 2011 auf Basis der Bevölkerung zum Zensusstichtag 09.05.2011.



## 1 Zusammenfassende Übersichten

### 1.2 Maßzahlen zu Eheschließungen, Geborenen und Gestorbenen

#### 1.2.2 Früheres Bundesgebiet \*)

Jahr	Eheschließungen je 1 000 Einwohner und 1 Jahr	Lebendgeborene	Gestorbene <sup>1</sup>	Überschuss der Geborenen (+) bzw. Gestorbenen (-)	Nichteilig Lebendgeborene <sup>2</sup>	Gestorbene Säuglinge		Totgeborene je 1 000 Lebend- und Totgeborene <sup>5</sup>	Knaben je 1 000 lebendgeborene Mädchen	Zusammengefasste Geburtenziffer <sup>6</sup>
						im 1. Lebensjahr <sup>3</sup>	in den ersten 7 Lebens-tagen <sup>4</sup>			
1946 .....	8,7	15,9	12,7	+ 3,1	163,8	97,1	.	23,0	1 079	.
1947 .....	10,3	16,6	12,2	+ 4,4	118,5	86,3	.	21,3	1 075	.
1948 .....	10,9	16,7	10,6	+ 6,0	102,3	68,9	.	21,7	1 080	.
1949 .....	10,3	16,9	10,5	+ 6,4	93,1	59,6	.	22,0	1 075	.
1950 .....	10,7	16,3	10,6	+ 5,7	97,3	55,3	.	21,8	1 074	2100
1951 .....	10,3	15,7	10,8	+ 5,0	96,4	53,0	.	21,9	1 066	2068
1952 .....	9,5	15,7	10,7	+ 5,0	90,3	48,4	.	21,0	1 070	2079
1953 .....	9,0	15,5	11,3	+ 4,2	86,7	46,5	.	20,3	1 063	2054
1954 .....	8,7	15,7	10,7	+ 5,0	84,2	43,5	.	20,1	1 065	2102
1955 .....	8,8	15,7	11,1	+ 4,5	78,6	41,9	24,0	19,8	1 066	2108
1956 .....	9,0	16,1	11,3	+ 4,8	74,7	38,9	21,9	18,5	1 064	2204
1957 .....	9,0	16,6	11,5	+ 5,2	71,9	36,6	20,7	17,5	1 068	2301
1958 .....	9,1	16,7	11,0	+ 5,7	68,5	36,2	21,2	16,4	1 067	2290
1959 .....	9,2	17,3	11,0	+ 6,3	66,9	34,4	20,4	15,5	1 064	2368
1960 .....	9,4	17,4	11,6	+ 5,9	63,3	33,8	20,8	15,3	1 059	2366
1961 .....	9,4	18,0	11,2	+ 6,9	59,5	32,0	20,1	14,3	1 058	2457
1962 .....	9,3	17,9	11,3	+ 6,6	55,6	29,3	19,0	13,9	1 059	2441
1963 .....	8,8	18,4	11,7	+ 6,6	52,3	27,1	17,8	13,1	1 058	2518
1964 .....	8,7	18,3	11,1	+ 7,2	49,9	25,3	17,0	12,6	1 059	2543
1965 .....	8,4	17,8	11,6	+ 6,3	46,9	23,8	16,6	12,2	1 058	2508
1966 .....	8,2	17,8	11,6	+ 6,2	45,6	23,6	16,3	11,5	1 056	2535
1967 .....	8,1	17,2	11,6	+ 5,6	46,1	22,8	16,0	11,1	1 056	2490
1968 .....	7,4	16,3	12,3	+ 4,0	47,6	22,6	15,7	10,9	1 056	2382
1969 .....	7,4	15,0	12,4	+ 2,6	50,4	23,2	16,1	10,6	1 058	2214
1970 .....	7,3	13,4	12,1	+ 1,3	54,6	23,4	16,4	10,2	1 055	2016
1971 .....	7,1	12,7	11,9	+ 0,8	58,1	23,1	15,7	9,8	1 059	1921
1972 .....	6,7	11,3	11,8	- 0,5	60,5	22,4	14,8	9,3	1 057	1713
1973 .....	6,4	10,3	11,8	- 1,5	62,7	22,7	14,3	8,9	1 054	1544
1974 .....	6,1	10,1	11,7	- 1,6	62,7	21,1	13,0	8,5	1 054	1513
1975 .....	6,3	9,7	12,1	- 2,4	61,2	19,7	11,6	7,7	1 061	1451
1976 .....	5,9	9,8	11,9	- 2,1	63,5	17,4	9,8	7,3	1 054	1455
1977 .....	5,8	9,5	11,5	- 2,0	64,7	15,4	8,4	6,5	1 061	1405
1978 .....	5,3	9,4	11,8	- 2,4	69,6	14,7	7,5	6,3	1 058	1381
1979 .....	5,6	9,5	11,6	- 2,1	71,3	13,6	6,9	5,7	1 051	1379
1980 .....	5,9	10,1	11,6	- 1,5	75,6	12,7	6,3	5,3	1 054	1445
1981 .....	5,8	10,1	11,7	- 1,6	79,0	11,6	5,4	5,1	1 055	1435
1982 .....	5,9	10,1	11,6	- 1,5	84,9	10,9	4,8	4,8	1 058	1407
1983 .....	6,0	9,7	11,7	- 2,0	88,3	10,2	4,6	4,7	1 057	1331
1984 .....	5,9	9,5	11,4	- 1,8	90,7	9,6	4,2	4,4	1 057	1291
1985 .....	6,0	9,6	11,6	- 1,9	94,0	8,9	3,8	4,1	1 049	1281
1986 .....	6,1	10,3	11,5	- 1,2	95,5	8,7	3,6	4,0	1 054	1345
1987 .....	6,3	10,5	11,3	- 0,7	97,1	8,3	3,5	3,9	1 062	1368
1988 .....	6,5	11,0	11,2	- 0,2	100,3	7,6	3,0	3,5	1 058	1413
1989 .....	6,4	11,0	11,2	- 0,3	102,2	7,5	3,0	3,5	1 051	1395
1990 .....	6,6	11,5	11,3	+ 0,2	104,9	7,1	2,6	3,4	1 057	1450
1991 .....	6,3	11,3	11,1	+ 0,2	111,1	6,7	2,5	3,2	1 057	1422
1992 .....	6,2	11,1	10,7	+ 0,4	115,9	6,0	2,5	3,2	1 052	1402
1993 .....	6,0	11,0	10,9	+ 0,1	118,7	5,8	2,4	3,0	1 055	1393
1994 .....	5,9	10,5	10,7	- 0,2	124,3	5,5	2,4	4,0	1 059	1347
1995 .....	5,7	10,3	10,7	- 0,4	128,9	5,3	2,4	4,3	1 054	1339
1996 .....	5,6	10,5	10,6	- 0,1	136,8	5,0	2,3	4,4	1 058	1396
1997 .....	5,5	10,7	10,4	+ 0,3	142,7	4,8	2,2	4,3	1 055	1441
1998 .....	5,4	10,2	10,3	- 0,1	159,2	4,6	2,1	3,9	1 055	1413
1999 .....	5,5	9,9	10,3	- 0,3	176,7	4,6	2,2	3,9	1 058	1406
2000 .....	5,4	9,8	10,1	- 0,3	186,5	4,5	2,1	4,0	1 052	1413
2001 .....	5,0	9,3	9,9	- 0,6	196,2	4,4	2,1	3,9	1 059	1382
2002 .....	5,0	9,1	10,1	- 1,0	205,8	4,3	2,1	3,7	1 056	1371
2003 .....	4,9	8,9	10,2	- 1,3	211,6	4,3	2,2	3,7	1 057	1364
2004 .....	4,9	8,8	9,7	- 1,0	219,8	4,2	2,1	3,8	1 053	1372
2005 .....	4,8	8,5	9,9	- 1,4	230,9	4,0	2,0	3,6	1 055	1355
2006 .....	4,6	8,3	9,8	- 1,5	237,7	3,9	2,0	3,5	1 057	1341
2007 .....	4,6	8,4	9,9	- 1,4	246,5	4,1	2,3	3,4	1 055	1375
2008 .....	4,6	8,3	10,1	- 1,7	258,3	3,6	1,9	3,4	1 052	1374
2009 .....	4,7	8,1	10,2	- 2,1	264,7	3,6	2,0	3,4	1 054	1353
2010 .....	4,7	8,3	10,3	- 2,0	270,0	3,6	1,9	3,5	1 051	1385
2011 <sup>7</sup> .....	4,7	8,1	10,2	- 2,1	276,9	3,8	2,0	3,5	1 053	1357
2011 <sup>8</sup> .....	4,7	8,2	10,4	- 2,1	276,9	3,8	2,0	3,5	1 053	1381
2012 .....	4,8	8,3	10,6	- 2,2	284,2	3,4	1,9	3,5	1 055	1395
2013 .....	4,7	8,5	10,8	- 2,4	289,1	3,4	1,8	3,5	1 052	1412
2014 .....	4,8	8,8	10,4	- 1,6	292,5	3,4	2,0	3,5	1 055	1470
2015 .....	4,9	9,1	11,0	- 2,0	295,1	3,4	1,9	3,7	1 053	1503

\* Seit 2001 ohne Berlin - West.

1 Ohne Totgeborene, nachträglich beurkundete Kriegssterbefälle und gerichtliche Todeserklärungen.

2 Seit 1.7.1998 "Kinder nicht miteinander verheirateter Eltern".

3 Unter Berücksichtigung der Geburtenentwicklung in den vorangegangenen 12 Monaten.

4 Bezogen auf die Lebendgeborenen des Berichtszeitraums.

5 Geburtsgewicht der Totgeborenen vom 1.7.79 bis 31.3.94 mindestens 1 000 Gramm, ab 1.4.94 mindestens 500 Gramm.

6 Summe der altersspezifischen Geburtenziffern je 1 000 Frauen im Alter von 15 bis 49 Jahren.

7 Ergebnis des Zensus noch nicht berücksichtigt.

8 Ab Berichtsjahr 2011 Ergebnis des Zensus 2011 berücksichtigt.

Die zusammengefasste Geburtenziffer 2011 auf Basis der Bevölkerung zum Zensusstichtag 09.05.2011.

# 1 Zusammenfassende Übersichten

## 1.2 Maßzahlen zu Eheschließungen, Geborenen und Gestorbenen

### 1.2.3 Neue Länder und Berlin-Ost\*

Jahr	Eheschließungen je 1 000 Einwohner und 1 Jahr	Lebendgeborene je 1 000 Einwohner und 1 Jahr	Gestorbene <sup>1</sup> je 1 000 Einwohner und 1 Jahr	Überschuss der Geborenen (+) bzw. Gestorbenen (-) je 1 000 Einwohner und 1 Jahr	Nichteinwohnerlich Lebendgeborene <sup>2</sup> je 1 000 Lebendgeborene	Gestorbene Säuglinge je 1 000 Lebendgeborene		Totgeborene je 1 000 Lebend- und Totgeborene <sup>5</sup>	Knaben je 1 000 lebendgeborene Mädchen	Zusammengefasste Geburtenziffer <sup>6</sup>
						im 1. Lebensjahr <sup>3</sup>	in den ersten 7 Lebens- tagen <sup>4</sup>			
1946 .....	6,8	10,2	22,4	- 12,1	192,5	131,4	.	27,1	1 085	.
1947 .....	8,7	13,1	19,0	- 5,9	151,1	113,7	.	24,8	1 073	.
1948 .....	9,6	12,7	15,2	- 2,4	126,9	89,4	.	22,9	1 081	.
1949 .....	10,1	14,5	13,4	+ 1,1	118,9	78,3	.	23,4	1 072	.
1950 .....	11,7	16,5	11,9	+ 4,6	127,9	72,1	.	21,7	1 072	.
1951 .....	10,6	16,9	11,4	+ 5,6	131,5	63,8	.	21,7	1 077	.
1952 .....	9,6	16,6	12,1	+ 4,6	130,0	59,1	.	21,2	1 069	2399
1953 .....	8,7	16,4	11,7	+ 4,7	130,3	53,5	.	19,4	1 073	2370
1954 .....	8,4	16,3	12,2	+ 4,1	132,5	50,3	.	19,1	1 068	2350
1955 .....	8,7	16,3	11,9	+ 4,4	130,0	48,9	.	18,4	1 074	2347
1956 .....	8,6	15,8	12,0	+ 3,9	131,9	46,5	.	18,1	1 064	2262
1957 .....	8,6	15,6	12,9	+ 2,7	131,8	45,5	.	16,3	1 069	2208
1958 .....	8,9	15,6	12,7	+ 2,9	123,7	44,2	.	15,9	1 069	2205
1959 .....	9,4	16,9	13,3	+ 3,6	120,1	40,8	16,6	16,1	1 065	2347
1960 .....	9,7	16,9	13,5	+ 3,4	116,0	38,8	16,3	16,0	1 060	2328
1961 .....	9,9	17,6	13,0	+ 4,6	111,3	33,7	.	15,3	1 061	2397
1962 .....	9,7	17,4	13,7	+ 3,7	100,8	31,6	.	14,5	1 062	2415
1963 .....	8,6	17,6	12,9	+ 4,6	93,4	31,2	.	14,0	1 061	2470
1964 .....	8,0	17,1	13,3	+ 3,9	94,2	28,6	.	13,4	1 058	2508
1965 .....	7,6	16,5	13,5	+ 3,0	98,1	24,8	.	12,9	1 070	2483
1966 .....	7,1	15,7	13,2	+ 2,5	99,9	22,9	.	12,5	1 055	2424
1967 .....	6,9	14,8	13,3	+ 1,5	107,0	21,4	.	11,5	1 059	2338
1968 .....	7,0	14,3	14,2	+ 0,2	114,9	20,2	.	11,3	1 061	2297
1969 .....	7,3	14,0	14,3	- 0,3	124,1	20,3	.	10,8	1 061	2236
1970 .....	7,7	13,9	14,1	- 0,2	133,0	18,5	11,2	10,4	1 054	2193
1971 .....	7,6	13,8	13,8	- 0,0	151,2	18,0	10,7	9,8	1 061	2131
1972 .....	7,8	11,7	13,7	- 2,0	162,0	17,6	10,1	9,2	1 060	1786
1973 .....	8,1	10,6	13,7	- 3,0	156,4	15,6	9,7	9,0	1 058	1577
1974 .....	8,2	10,6	13,5	- 3,0	162,9	15,9	10,0	8,1	1 057	1540
1975 .....	8,4	10,8	14,3	- 3,5	161,4	15,9	9,7	7,8	1 063	1542
1976 .....	8,6	11,6	13,9	- 2,3	162,1	14,0	8,6	7,3	1 055	1637
1977 .....	8,8	13,3	13,5	- 0,2	157,7	13,1	7,6	7,5	1 062	1851
1978 .....	8,4	13,9	13,9	- 0,0	173,4	13,1	7,6	7,0	1 061	1899
1979 .....	8,2	14,0	13,9	+ 0,1	195,9	12,9	7,3	7,0	1 067	1895
1980 .....	8,0	14,6	14,2	+ 0,4	228,4	12,1	6,8	6,7	1 052	1942
1981 .....	7,7	14,2	13,9	+ 0,3	255,8	12,3	6,8	6,9	1 054	1854
1982 .....	7,5	14,4	13,7	+ 0,7	292,9	11,4	5,8	5,9	1 059	1858
1983 .....	7,5	14,0	13,3	+ 0,7	320,4	10,7	5,4	5,6	1 058	1790
1984 .....	8,0	13,6	13,2	+ 0,4	335,5	10,0	5,2	5,4	1 055	1735
1985 .....	7,9	13,7	13,5	+ 0,1	338,1	9,6	4,7	5,2	1 061	1734
1986 .....	8,3	13,4	13,4	- 0,1	344,3	9,2	4,4	4,7	1 048	1700
1987 .....	8,5	13,6	12,8	+ 0,7	328,0	8,7	4,4	4,9	1 055	1740
1988 .....	8,2	12,9	12,8	+ 0,2	334,4	8,1	3,8	5,0	1 058	1670
1989 .....	7,9	12,0	12,4	- 0,4	336,4	7,6	3,5	4,4	1 061	1572
1990 .....	6,3	11,1	12,9	- 1,8	349,9	7,3	3,3	4,0	1 056	1518
1991 .....	3,2	6,8	12,7	- 5,9	417,2	7,0	2,9	3,7	1 044	977
1992 .....	3,1	5,6	12,1	- 6,5	418,2	7,1	3,1	3,9	1 053	830
1993 .....	3,1	5,1	11,9	- 6,7	410,9	6,3	2,5	3,4	1 064	775
1994 .....	3,4	5,1	11,7	- 6,6	414,4	6,2	2,7	4,7	1 058	772
1995 .....	3,5	5,4	11,5	- 6,1	417,7	5,5	2,4	5,2	1 061	838
1996 .....	3,5	6,0	11,3	- 5,2	423,9	5,5	2,4	5,0	1 055	948
1997 .....	3,5	6,5	10,9	- 4,4	441,0	4,9	2,2	4,6	1 058	1039
1998 .....	3,6	6,7	10,7	- 4,0	471,5	4,8	2,2	4,8	1 047	1087
1999 .....	4,0	7,0	10,6	- 3,6	499,4	4,3	1,9	4,9	1 058	1148
2000 .....	3,9	7,3	10,5	- 3,2	514,9	3,9	1,8	4,2	1 054	1215
2001 .....	3,7	7,1	10,7	- 3,6	536,9	3,5	1,6	4,0	1 058	1231
2002 .....	3,7	7,0	11,0	- 3,9	553,5	4,0	1,9	3,9	1 053	1238
2003 .....	3,7	7,1	11,1	- 4,0	569,8	3,7	1,8	4,3	1 041	1264
2004 .....	4,3	7,3	10,8	- 3,5	577,8	4,0	1,9	3,9	1 051	1307
2005 .....	4,4	7,2	11,0	- 3,8	594,5	3,6	1,6	3,7	1 037	1295
2006 .....	4,3	7,3	11,0	- 3,8	599,5	3,3	1,6	4,0	1 068	1303
2007 .....	4,4	7,6	11,3	- 3,7	598,9	2,8	1,2	3,6	1 062	1366
2008 .....	4,6	7,7	11,4	- 3,7	606,9	2,9	1,1	3,8	1 046	1404
2009 .....	4,6	7,7	11,8	- 4,1	609,7	2,9	1,2	3,8	1 053	1405
2010 .....	4,8	7,9	12,0	- 4,1	611,6	2,6	1,1	4,1	1 046	1459
2011 <sup>7</sup> .....	4,7	7,7	12,0	- 4,3	617,4	2,7	1,1	3,9	1 051	1433
2011 <sup>8</sup> .....	4,8	7,9	12,2	- 4,4	617,4	2,7	1,1	3,9	1 051	1461
2012 .....	5,0	8,0	12,4	- 4,5	616,0	2,8	1,2	3,8	1 042	1483
2013 .....	4,8	8,0	12,9	- 4,9	615,7	2,7	1,2	4,3	1 057	1493
2014 .....	4,9	8,2	12,5	- 4,3	612,9	2,5	1,2	4,1	1 052	1544
2015 .....	5,0	8,3	13,3	- 5,0	606,9	2,7	1,2	3,5	1 055	1561

\* Seit 2001 ohne Berlin - Ost.

1 Ohne Totgeborene, nachträglich beurkundete Kriegssterbefälle und gerichtliche Todeserklärungen.

2 Seit 1.7.1998 "Kinder nicht miteinander verheirateter Eltern".

3 Bezogen auf die Lebendgeborenen des Berichtszeitraums, ab 1991 unter Berücksichtigung der Geburtenentwicklung in den vorangegangenen 12 Monaten.

4 Bezogen auf die Lebendgeborenen des Berichtszeitraums.

5 Geburtsgewicht der Totgeborenen vom 1.7.79 bis 31.3.94 mindestens 1 000 Gramm, ab 1.4.94 mindestens 500 Gramm.

6 Summe der altersspezifischen Geburtenziffern je 1 000 Frauen im Alter von 15 bis 45 Jahren, 1989 im Alter von 15 - 44 Jahren, ab 1990 im Alter von 15 - 49 Jahren.

7 Ergebnis des Zensus noch nicht berücksichtigt.

8 Ab Berichtsjahr 2011 Ergebnis des Zensus 2011 berücksichtigt. Die zusammengefasste Geburtenziffer 2011 auf Basis der Bevölkerung zum Zensusstichtag 09.05.2011.

# 1 Zusammenfassende Übersichten

## 1.3 Eheschließungen, Geborene und Gestorbene 2015 nach Monaten

### 1.3.1 Eheschließungen und Geborene 2015 nach Monaten

Monat	Eheschließungen	Lebendgeborene							Totgeborene <sup>1</sup>						
		insgesamt			davon: Eltern miteinander verheiratet				insgesamt			davon: Eltern miteinander verheiratet			
		insgesamt	männlich	weiblich	insgesamt	männlich	weiblich	nicht miteinander verheiratet	insgesamt	männlich	weiblich	insgesamt	männlich	weiblich	nicht miteinander verheiratet
Januar .....	9 459	59 490	30 328	29 162	38 129	19 546	18 583	21 361	255	130	125	147	80	67	108
Februar .....	12 685	53 348	27 295	26 053	34 306	17 445	16 861	19 042	222	121	101	130	62	68	92
März .....	17 993	58 475	30 047	28 428	37 697	19 410	18 287	20 778	214	119	95	122	68	54	92
1. Vj .....	40 137	171 313	87 670	83 643	110 132	56 401	53 731	61 181	691	370	321	399	210	189	292
April .....	25 497	56 664	28 940	27 724	36 788	18 824	17 964	19 876	206	104	102	115	59	56	91
Mai .....	53 445	60 955	31 141	29 814	40 276	20 597	19 679	20 679	201	104	97	122	62	60	79
Juni .....	42 732	63 457	32 819	30 638	41 837	21 647	20 190	21 620	259	135	124	165	79	86	94
2. Vj .....	121 674	181 076	92 900	88 176	118 901	61 068	57 833	62 175	666	343	323	402	200	202	264
Juli .....	48 285	68 229	35 168	33 061	45 013	23 183	21 830	23 216	279	171	108	172	104	68	107
August .....	51 977	67 661	34 787	32 874	44 320	22 836	21 484	23 341	222	130	92	133	70	63	89
September .....	42 962	67 578	34 766	32 812	43 732	22 581	21 151	23 846	254	135	119	152	83	69	102
3. Vj .....	143 224	203 468	104 721	98 747	133 065	68 600	64 465	70 403	755	436	319	457	257	200	298
Oktober .....	36 002	63 796	32 546	31 250	41 393	21 206	20 187	22 403	220	126	94	118	68	50	102
November .....	20 884	58 412	30 017	28 395	37 821	19 334	18 487	20 591	220	124	96	114	66	48	106
Dezember .....	38 194	59 510	30 624	28 886	38 360	19 812	18 548	21 150	235	121	114	136	67	69	99
4. Vj .....	95 080	181 718	93 187	88 531	117 574	60 352	57 222	64 144	675	371	304	368	201	167	307
Insgesamt .....	400 115	737 575	378 478	359 097	479 672	246 421	233 251	257 903	2 787	1 520	1 267	1 626	868	758	1 161

<sup>1</sup> Seit 1.4.1994 geringere Gewichtsgrenze (Geburtsgewicht mindestens 500 Gramm).

### 1.3.2 Gestorbene 2015 nach Monaten

Monat	Gestorbene <sup>1</sup>									Überschuss der Geborenen (+) bzw. Gestorbenen (-)	
	insgesamt			darunter							
	insgesamt	männlich	weiblich	im ersten Lebensjahr			in den ersten 7 Lebenstagen				
insgesamt				männlich	weiblich	insgesamt	männlich	weiblich			
Januar .....	86 585		41 367	45 218	215	116	99	110	55	55	-27 095
Februar .....	89 912		42 664	47 248	184	100	84	102	53	49	-36 564
März .....	90 726		43 308	47 418	189	104	85	101	52	49	-32 251
1. Vj .....	267 223		127 339	139 884	588	320	268	313	160	153	-95 910
April .....	76 824		37 227	39 597	204	114	90	120	74	46	-20 160
Mai .....	73 543		36 106	37 437	200	106	94	116	58	58	-12 588
Juni .....	69 484		34 291	35 193	220	116	104	121	68	53	-6 027
2. Vj .....	219 851		107 624	112 227	624	336	288	357	200	157	-38 775
Juli .....	75 689		37 032	38 657	181	96	85	99	44	55	-7 460
August .....	71 755		35 049	36 706	216	117	99	120	64	56	-4 094
September .....	67 818		33 251	34 567	176	101	75	94	49	45	-240
3. Vj .....	215 262		105 332	109 930	573	314	259	313	157	156	-11 794
Oktober .....	74 854		36 766	38 088	207	94	113	124	49	75	-11 058
November .....	72 144		35 469	36 675	199	109	90	116	65	51	-13 732
Dezember .....	75 866		36 982	38 884	214	124	90	129	70	59	-16 356
4. Vj .....	222 864		109 217	113 647	620	327	293	369	184	185	-41 146
Insgesamt .....	925 200		449 512	475 688	2 405	1 297	1 108	1 352	701	651	-187 625

<sup>1</sup> Ohne Totgeborene, nachträglich beurkundete Kriegssterbefälle und gerichtliche Todeserklärungen.

# 1 Zusammenfassende Übersichten

## 1.4 Geburten, Sterbefälle und Geburtensaldo nach der Staatsangehörigkeit \*

Jahr	Lebendgeborene			Gestorbene			Überschuss der Geborenen (+) bzw. Gestorbenen (-)		
	insgesamt	deutscher Staatsangehörigkeit	ausländischer	insgesamt	deutscher Staatsangehörigkeit	ausländischer	insgesamt	deutscher Staatsangehörigkeit	ausländischer
<b>Deutschland</b>									
1991 .....	830 019	739 266	90 753	911 245	900 641	10 604	- 81 226	- 161 375	+ 80 149
1992 .....	809 114	708 996	100 118	885 443	874 176	11 267	- 76 329	- 165 180	+ 88 851
1993 .....	798 447	695 573	102 874	897 270	885 386	11 884	- 98 823	- 189 813	+ 90 990
1994 .....	769 603	668 875	100 728	884 661	872 278	12 383	- 115 058	- 203 403	+ 88 345
1995 .....	765 221	665 507	99 714	884 588	871 788	12 800	- 119 367	- 206 281	+ 86 914
1996 .....	796 013	689 784	106 229	882 843	869 449	13 394	- 86 830	- 179 665	+ 92 835
1997 .....	812 173	704 991	107 182	860 389	846 711	13 678	- 48 216	- 141 720	+ 93 504
1998 .....	785 034	684 977	100 057	852 382	838 624	13 758	- 67 348	- 153 647	+ 86 299
1999 .....	770 744	675 528	95 216	846 330	832 025	14 305	- 75 586	- 156 497	+ 80 911
2000 .....	766 999	717 223	49 776	838 797	823 933	14 864	- 71 798	- 106 710	+ 34 912
2001 .....	734 475	690 302	44 173	828 541	813 280	15 261	- 94 066	- 122 978	+ 28 912
2002 .....	719 250	677 825	41 425	841 686	825 795	15 891	- 122 436	- 147 970	+ 25 534
2003 .....	706 721	667 366	39 355	853 946	837 483	16 463	- 147 225	- 170 117	+ 22 892
2004 .....	705 622	669 408	36 214	818 271	802 142	16 129	- 112 649	- 132 734	+ 20 085
2005 .....	685 795	655 534	30 261	830 227	813 500	16 727	- 144 432	- 157 966	+ 13 534
2006 .....	672 724	643 548	29 176	821 627	804 681	16 946	- 148 903	- 161 133	+ 12 230
2007 .....	684 862	653 523	31 339	827 155	809 172	17 983	- 142 293	- 155 649	+ 13 356
2008 .....	682 514	648 632	33 882	844 439	824 467	19 972	- 161 925	- 175 835	+ 13 910
2009 .....	665 126	632 415	32 711	854 544	833 831	20 713	- 189 418	- 201 416	+ 11 998
2010 .....	677 947	644 463	33 484	858 768	838 587	20 181	- 180 821	- 194 124	+ 13 303
2011 .....	662 685	630 745	31 940	852 328	831 955	20 373	- 189 643	- 201 210	+ 11 567
2012 .....	673 544	641 544	32 000	869 582	847 760	21 822	- 196 038	- 206 216	+ 10 178
2013 <sup>1</sup> .....	682 069	642 672	39 397	893 825	870 330	23 495	- 211 756	- 227 658	+ 15 902
2014 <sup>1</sup> .....	714 927	662 483	52 444	868 356	844 206	24 150	- 153 429	- 181 723	+ 28 294
2015 <sup>1</sup> .....	737 575	669 594	67 981	925 200	898 083	27 117	- 187 625	- 228 489	+ 40 864
<b>je 1 000 Einwohner und 1 Jahr</b>									
1991 .....	10,4	10,0	15,7	11,4	12,1	1,8	- 1,0	- 2,2	+ 13,8
1992 .....	10,0	9,5	15,8	11,0	11,7	1,8	- 0,9	- 2,2	+ 14,0
1993 .....	9,8	9,4	15,0	11,1	11,9	1,7	- 1,2	- 2,6	+ 13,3
1994 .....	9,5	9,0	14,3	10,9	11,7	1,8	- 1,4	- 2,7	+ 12,6
1995 .....	9,4	8,9	13,8	10,8	11,7	1,8	- 1,5	- 2,8	+ 12,0
1996 .....	9,7	9,2	14,3	10,8	11,6	1,8	- 1,1	- 2,4	+ 12,5
1997 .....	9,9	9,5	14,3	10,5	11,4	1,8	- 0,6	- 1,9	+ 12,5
1998 .....	9,6	9,2	13,6	10,4	11,2	1,9	- 0,8	- 2,1	+ 11,7
1999 .....	9,4	9,0	13,0	10,3	11,1	2,0	- 0,9	- 2,1	+ 11,0
2000 .....	9,3	9,6	6,7	10,2	11,0	2,0	- 0,9	- 1,4	+ 4,7
2001 .....	8,9	9,2	6,0	10,1	10,8	2,1	- 1,1	- 1,6	+ 4,0
2002 .....	8,7	9,0	5,6	10,2	11,0	2,2	- 1,5	- 2,0	+ 3,5
2003 .....	8,6	8,9	5,3	10,3	11,1	2,2	- 1,8	- 2,3	+ 3,1
2004 .....	8,5	8,9	4,9	9,9	10,6	2,2	- 1,4	- 1,8	+ 2,7
2005 .....	8,3	8,7	4,1	10,1	10,8	2,3	- 1,8	- 2,1	+ 1,9
2006 .....	8,2	8,6	4,0	10,0	10,7	2,3	- 1,8	- 2,1	+ 1,7
2007 .....	8,3	8,8	4,3	10,1	10,9	2,5	- 1,7	- 2,1	+ 1,8
2008 .....	8,3	8,6	4,7	10,3	11,0	2,7	- 2,0	- 2,3	+ 1,9
2009 .....	8,1	8,5	4,6	10,4	11,2	2,9	- 2,3	- 2,7	+ 1,7
2010 .....	8,3	8,6	4,7	10,5	11,2	2,8	- 2,2	- 2,6	+ 1,9
2011 <sup>2</sup> .....	8,1	8,5	4,4	10,4	11,2	2,8	- 2,3	- 2,7	+ 1,6
2011 <sup>3</sup> .....	8,3	8,5	5,1	10,6	11,2	3,3	- 2,4	- 2,7	+ 1,9
2012 .....	8,4	8,7	4,9	10,8	11,5	3,4	- 2,4	- 2,8	+ 1,6
2013 .....	8,5	8,7	5,8	11,1	11,8	3,4	- 2,6	- 3,1	+ 2,3
2014 .....	8,8	9,0	7,2	10,7	11,5	3,3	- 1,9	- 2,5	+ 3,9
2015 .....	9,0	9,1	8,4	11,3	12,2	3,3	- 2,3	- 3,1	+ 5,0

\* Deutsche bzw. ausländische Staatsangehörigkeit nach der jeweiligen Legaldefinition.  
Seit 1.1.2000 geändertes Staatsangehörigkeitsrecht.

1 Verfahrenstechnisch bedingt Kinder mit deutscher Staatsangehörigkeit unterzeichnet und damit auch Zahl der Kinder mit ausländischer Staatsangehörigkeit überhöht.

2 Ergebnis des Zensus noch nicht berücksichtigt.

3 Ab Berichtsjahr 2011 Ergebnis des Zensus 2011 berücksichtigt.

## 1 Zusammenfassende Übersichten

## 1.5 Eheschließungen und Ehelösungen

Jahr	Eheschließungen	Ehelösungen	Davon durch				Überschuss der Eheschließungen (+) bzw. Ehelösungen (-)		Anteil der Ehescheidungen an den Ehelösungen in %
			Ehescheidung	Aufhebung und Nichtigkeit der Ehe <sup>1</sup>	Tod	davon des Mannes	der Frau		
1950 .....	750 452	468 945	134 600	1 601	332 744	206 544 <sup>a</sup>	118 638 <sup>a</sup>	+ 281 507	28,7
1951.....	718 166	439 279	102 119	1 069	336 091	211 354	117 053	+ 278 887	23,2
1952.....	659 779	438 024	90 255	817	346 952	224 442	122 510	+ 221 755	20,6
1953.....	620 121	441 727	84 846	702	356 179	232 602	123 577	+ 178 394	19,2
1954.....	605 392	430 821	78 884	620	351 317	231 294	120 023	+ 174 571	18,3
1955.....	617 228	436 534	74 013	583	361 938	239 826	122 112	+ 180 694	17,0
1956 <sup>2</sup> .....	630 932	440 718	69 450	535	370 733	245 957	121 265	+ 190 214	15,8
1957.....	632 659	456 674	69 650	503	386 521	260 263	126 258	+ 175 985	15,3
1958.....	648 471	445 217	71 217	487	373 513	252 100	121 413	+ 203 254	16,0
1959.....	665 844	456 126	73 121	478	382 527	260 240	122 287	+ 209 718	16,0
1960.....	689 028	474 407	73 418	447	400 542	273 972	126 570	+ 214 621	15,5
1961.....	699 339	466 808	75 394	371	391 043	267 858	123 212	+ 232 531	16,2
1962.....	696 317	478 351	74 421	373	403 557	278 774	124 783	+ 217 966	15,6
1963.....	655 974	487 747	75 489	312	411 946	285 387	126 559	+ 168 227	15,5
1964.....	642 037	489 517	83 196	285	406 036	282 073	123 963	+ 152 520	17,0
1965.....	621 130	507 083	85 304	311	421 468	293 316	128 152	+ 114 047	16,8
1966.....	606 133	509 205	86 693	270	422 242	294 524	127 718	+ 96 928	17,0
1967.....	600 247	515 449	91 158	261	424 030	296 453	127 577	+ 84 798	17,7
1968.....	563 826	541 788	93 985	234	447 569	313 906	133 663	+ 22 038	17,3
1969.....	571 737	555 494	101 200	217	454 077	318 590	135 487	+ 16 243	18,2
1970.....	575 233	549 406	103 927	191	445 288	312 606	132 682	+ 25 827	18,9
1971.....	562 235	549 132	111 275	175	437 682	307 957	129 725	+ 13 103	20,3
1972.....	548 707	558 716	121 380	120	437 216	308 610	128 606	- 10 009	21,7
1973.....	532 022	563 377	128 708	127	434 542	307 645	126 897	- 31 355	22,8
1974.....	516 081	569 043	140 199	110	428 734	303 139	125 595	- 52 962	24,6
1975.....	528 811	587 545	148 461	103	438 981	311 582	127 398	- 58 734	25,3
1976.....	510 318	579 628	153 061	105	426 462	302 913	123 549	- 69 310	26,4
1977.....	505 889	528 559	117 795	88	410 676	292 132	118 544	- 22 670	22,3
1978.....	469 278	493 507	75 758	116	417 633	298 467	119 166	- 24 229	15,4
1979.....	481 707	535 971	124 225	112	411 634	293 025	118 609	- 54 264	23,2
1980.....	496 603	551 859	141 016	129	410 714	293 312	117 402	- 55 256	25,6
1981.....	487 832	566 662	158 087	125	408 450	291 814	116 636	- 78 830	27,9
1982.....	486 856	571 528	168 348	126	403 054	287 180	115 874	- 84 672	29,5
1983.....	495 392	568 958	170 941	158	397 859	284 537	113 322	- 73 566	30,0
1984.....	498 040	567 550	181 064	150	386 336	276 598	109 738	- 69 510	31,9
1985.....	496 175	565 953	179 364	144	386 445	276 685	109 760	- 69 778	31,7
1986.....	509 320	554 980	174 882	138	379 960	271 348	108 612	- 45 660	31,5
1987.....	523 847	552 209	180 490	160	371 559	265 641	105 918	- 28 362	32,7
1988.....	534 903	547 120	178 109	168	368 843	263 554	105 289	- 12 217	32,6
1989.....	529 597	543 138	176 691	166	366 281	262 014	104 267	- 13 541	32,5
1990.....	516 388	527 134 <sup>b</sup>	154 786	172	372 176	265 684	106 492	- 10 746	29,4
1991.....	454 291	504 679	136 317	167	368 195	262 323	105 872	- 50 388	27,0
1992.....	453 428	494 163	135 010	169	358 984	257 231	101 753	- 40 735	27,3
1993.....	442 605	519 692	156 425	221	363 046	259 984	103 062	- 77 087	30,1
1994.....	440 244	524 068	166 052	444	357 572	256 139	101 433	- 83 824	31,7
1995.....	430 534	528 378	169 425	575	358 378	257 113	101 265	- 97 844	32,1
1996.....	427 297	531 975	175 550	653	355 772	254 624	101 148	- 104 678	33,0
1997.....	422 776	536 748	187 802	681	348 265	249 472	98 793	- 113 972	35,0
1998.....	417 420	537 543	192 416	538	344 589	246 654	97 935	- 120 123	35,8
1999.....	430 674	531 587	190 590	170	340 827	243 837	96 990	- 100 913	35,9
2000.....	418 550	533 967	194 408	222	339 337	242 427	96 910	- 115 417	36,4
2001.....	389 591	532 719	197 498	252	334 969	239 039	95 930	- 143 128	37,1
2002.....	391 963	543 428	204 214	392	338 822	241 028	97 794	- 151 465	37,6
2003.....	382 911	557 002	213 975	299	342 728	244 071	98 657	- 174 091	38,4
2004.....	395 992	546 566	213 691	371	332 504	236 556	95 948	- 150 574	39,1
2005.....	388 451	538 236	201 693	379	336 164	238 330	97 834	- 149 785	37,5
2006.....	373 681	524 598	190 928	281	333 389	236 263	97 126	- 150 917	36,4
2007.....	368 922	523 766	187 072	249	336 445	238 066	98 379	- 154 844	35,7
2008.....	377 055	532 762	191 948	200	340 614	240 019	100 595	- 155 707	36,0
2009.....	378 439	529 714	185 817 <sup>c</sup>	222	343 675	241 904	101 771	- 151 275	35,1
2010.....	382 047	532 792	187 027	221	345 544	243 113	102 431	- 150 745	35,1
2011.....	377 816	531 845	187 640	260	343 945	240 882	103 063	- 154 029	35,3
2012.....	387 423	528 700	179 147	201	349 352	244 666	104 686	- 141 277	33,9
2013.....	373 655	527 118	169 833	200	357 085	249 592	107 493	- 153 463	32,2
2014.....	385 952	515 265	166 199	155	348 911	244 045	104 866	- 129 313	32,3
2015.....	400 115	530 497	163 335	169	366 993	256 702	110 291	- 130 382	30,8

1 Seit 1. Juli 1998 nur noch Aufhebung der Ehe.

2 1956 Bremen Ehelösungen geschätzt.

a Ohne Berlin-Ost.

b Ohne Aufhebungen und Nichtigkeitserklärungen in den neuen Ländern und Berlin-Ost.

c Bei einer Untereffassung in Bayern von schätzungsweise 1900 Fällen.

---

## 2 Geburten

## 2 Geburten

### 2.1 Lebendgeborene 2015 nach Staatsangehörigkeit des Kindes bzw. der Eltern und Familienstand der Eltern

Staatsangehörigkeit der Eltern	Insgesamt			Eltern miteinander verheiratet			Eltern nicht miteinander verheiratet		
	insgesamt	männlich	weiblich	insgesamt	männlich	weiblich	insgesamt	männlich	weiblich
Beide Elternteile Deutsche (einschl. nicht verheiratete deutsche Mütter ohne Angabe zum Vater)	545 257	279 377	265 880	340 578	174 746	165 832	204 679	104 631	100 048
Beide Elternteile Ausländer/-innen (einschl. nicht verheiratete ausländische Mütter ohne Angabe zum Vater)	98 406	50 644	47 762	67 654	34 809	32 845	30 752	15 835	14 917
Vater deutsch und Mutter ausländisch	49 499	25 532	23 967	39 657	20 395	19 262	9 842	5 137	4 705
Mutter deutsch und Vater ausländisch	44 413	22 925	21 488	31 783	16 471	15 312	12 630	6 454	6 176
Insgesamt	737 575	378 478	359 097	479 672	246 421	233 251	257 903	132 057	125 846
<i>Nachrichtlich: Mindestens ein Elternteil deutsch</i>	639 169	327 834	311 335	412 018	211 612	200 406	227 151	116 222	110 929

Staatsangehörigkeit der Mutter	Insgesamt			Eltern miteinander verheiratet			Eltern nicht miteinander verheiratet		
	insgesamt	männlich	weiblich	insgesamt	männlich	weiblich	insgesamt	männlich	weiblich
Mutter deutsch	589 670	302 302	287 368	372 361	191 217	181 144	217 309	111 085	106 224
Mutter ausländisch	147 905	76 176	71 729	107 311	55 204	52 107	40 594	20 972	19 622
Insgesamt	737 575	378 478	359 097	479 672	246 421	233 251	257 903	132 057	125 846

Staatsangehörigkeit des Kindes <sup>1</sup>	Insgesamt			Eltern miteinander verheiratet			Eltern nicht miteinander verheiratet		
	insgesamt	männlich	weiblich	insgesamt	männlich	weiblich	insgesamt	männlich	weiblich
Kind deutsch	669 594	343 425	326 169	436 071	223 896	212 175	233 523	119 529	113 994
Kind ausländisch	67 981	35 053	32 928	43 601	22 525	21 076	24 380	12 528	11 852
Insgesamt	737 575	378 478	359 097	479 672	246 421	233 251	257 903	132 057	125 846

<sup>1</sup> Verfahrenstechnisch bedingt Kinder mit deutscher Staatsangehörigkeit unterzeichnet und damit auch Zahl der Kinder mit ausländischer Staatsangehörigkeit überhöht.

## 2 Geburten

### 2.2 Lebendgeborene 2015 nach Staatsangehörigkeit des Kindes bzw. der Eltern, Alter der Mutter und Familienstand der Eltern

Alter der Mutter von ... bis unter ... Jahren	Insgesamt			Eltern miteinander verheiratet			Eltern nicht miteinander verheiratet		
	insgesamt	männlich	weiblich	insgesamt	männlich	weiblich	insgesamt	männlich	weiblich
<b>Insgesamt</b>									
unter 15	145	83	62	1	1	-	144	82	62
15 - 16	497	283	214	9	4	5	488	279	209
16 - 17	1 227	627	600	34	20	14	1 193	607	586
17 - 18	2 391	1 196	1 195	116	49	67	2 275	1 147	1 128
18 - 19	4 397	2 218	2 179	582	283	299	3 815	1 935	1 880
19 - 20	7 098	3 658	3 440	1 533	832	701	5 565	2 826	2 739
unter 20	15 755	8 065	7 690	2 275	1 189	1 086	13 480	6 876	6 604
20 - 21	9 378	4 796	4 582	2 754	1 456	1 298	6 624	3 340	3 284
21 - 22	12 067	6 155	5 912	4 385	2 202	2 183	7 682	3 953	3 729
22 - 23	14 922	7 729	7 193	6 158	3 194	2 964	8 764	4 535	4 229
23 - 24	18 701	9 709	8 992	8 836	4 549	4 287	9 865	5 160	4 705
24 - 25	24 139	12 407	11 732	12 497	6 404	6 093	11 642	6 003	5 639
20 - 25	79 207	40 796	38 411	34 630	17 805	16 825	44 577	22 991	21 586
25 - 26	31 220	15 910	15 310	17 334	8 813	8 521	13 886	7 097	6 789
26 - 27	37 155	19 159	17 996	21 905	11 334	10 571	15 250	7 825	7 425
27 - 28	43 142	22 063	21 079	27 146	13 919	13 227	15 996	8 144	7 852
28 - 29	47 680	24 541	23 139	31 101	16 078	15 023	16 579	8 463	8 116
29 - 30	51 158	26 159	24 999	34 532	17 722	16 810	16 626	8 437	8 189
25 - 30	210 355	107 832	102 523	132 018	67 866	64 152	78 337	39 966	38 371
30 - 31	53 592	27 506	26 086	37 406	19 244	18 162	16 186	8 262	7 924
31 - 32	54 595	28 036	26 559	38 926	20 008	18 918	15 669	8 028	7 641
32 - 33	54 321	27 846	26 475	39 359	20 121	19 238	14 962	7 725	7 237
33 - 34	51 894	26 381	25 513	37 973	19 353	18 620	13 921	7 028	6 893
34 - 35	47 323	24 414	22 909	34 550	17 879	16 671	12 773	6 535	6 238
30 - 35	261 725	134 183	127 542	188 214	96 605	91 609	73 511	37 578	35 933
35 - 36	41 807	21 522	20 285	30 436	15 678	14 758	11 371	5 844	5 527
36 - 37	33 861	17 425	16 436	24 589	12 675	11 914	9 272	4 750	4 522
37 - 38	27 656	14 331	13 325	20 059	10 390	9 669	7 597	3 941	3 656
38 - 39	21 400	10 915	10 485	15 319	7 781	7 538	6 081	3 134	2 947
39 - 40	16 341	8 320	8 021	11 636	5 948	5 688	4 705	2 372	2 333
35 - 40	141 065	72 513	68 552	102 039	52 472	49 567	39 026	20 041	18 985
40 - 41	11 757	6 029	5 728	8 364	4 299	4 065	3 393	1 730	1 663
41 - 42	7 423	3 847	3 576	5 122	2 666	2 456	2 301	1 181	1 120
42 - 43	4 452	2 269	2 183	3 077	1 540	1 537	1 375	729	646
43 - 44	2 683	1 353	1 330	1 831	940	891	852	413	439
44 - 45	1 456	744	712	993	493	500	463	251	212
40 - 45	27 771	14 242	13 529	19 387	9 938	9 449	8 384	4 304	4 080
45 - 46	796	388	408	522	256	266	274	132	142
46 - 47	401	201	200	262	126	136	139	75	64
47 - 48	210	107	103	140	66	74	70	41	29
48 - 49	109	57	52	74	38	36	35	19	16
49 - 50	67	38	29	41	25	16	26	13	13
45 - 50	1 583	791	792	1 039	511	528	544	280	264
50 und älter	114	56	58	70	35	35	44	21	23
Alter unbekannt	-	-	-	-	-	-	-	-	-
Insgesamt	737 575	378 478	359 097	479 672	246 421	233 251	257 903	132 057	125 846



## 2 Geburten

### 2.2 Lebendgeborene 2015 nach Staatsangehörigkeit des Kindes bzw. der Eltern, Alter der Mutter und Familienstand der Eltern

Alter der Mutter von ... bis unter ... Jahren	Insgesamt			Eltern miteinander verheiratet			Eltern nicht miteinander verheiratet		
	insgesamt	männlich	weiblich	insgesamt	männlich	weiblich	insgesamt	männlich	weiblich
<b>Beide Elternteile Ausländer/-innen (einschl. nicht verheiratete ausländische Mütter ohne Angabe zum Vater)</b>									
unter 15	34	19	15	1	1	-	33	18	15
15 - 16	99	54	45	8	4	4	91	50	41
16 - 17	275	150	125	28	16	12	247	134	113
17 - 18	601	293	308	92	38	54	509	255	254
18 - 19	1 107	561	546	324	155	169	783	406	377
19 - 20	1 934	1 065	869	735	408	327	1 199	657	542
unter 20	4 050	2 142	1 908	1 188	622	566	2 862	1 520	1 342
20 - 21	2 625	1 304	1 321	1 208	627	581	1 417	677	740
21 - 22	3 332	1 663	1 669	1 754	886	868	1 578	777	801
22 - 23	3 725	1 950	1 775	2 173	1 141	1 032	1 552	809	743
23 - 24	4 356	2 295	2 061	2 658	1 371	1 287	1 698	924	774
24 - 25	5 079	2 613	2 466	3 353	1 734	1 619	1 726	879	847
20 - 25	19 117	9 825	9 292	11 146	5 759	5 387	7 971	4 066	3 905
25 - 26	5 799	2 932	2 867	3 906	1 959	1 947	1 893	973	920
26 - 27	6 026	3 120	2 906	4 262	2 211	2 051	1 764	909	855
27 - 28	6 375	3 217	3 158	4 571	2 319	2 252	1 804	898	906
28 - 29	6 213	3 200	3 013	4 562	2 350	2 212	1 651	850	801
29 - 30	6 020	3 080	2 940	4 507	2 336	2 171	1 513	744	769
25 - 30	30 433	15 549	14 884	21 808	11 175	10 633	8 625	4 374	4 251
30 - 31	6 153	3 163	2 990	4 574	2 343	2 231	1 579	820	759
31 - 32	5 827	2 924	2 903	4 426	2 211	2 215	1 401	713	688
32 - 33	5 382	2 746	2 636	4 083	2 061	2 022	1 299	685	614
33 - 34	5 088	2 654	2 434	3 883	2 041	1 842	1 205	613	592
34 - 35	4 496	2 319	2 177	3 395	1 762	1 633	1 101	557	544
30 - 35	26 946	13 806	13 140	20 361	10 418	9 943	6 585	3 388	3 197
35 - 36	4 255	2 162	2 093	3 186	1 623	1 563	1 069	539	530
36 - 37	3 431	1 839	1 592	2 548	1 340	1 208	883	499	384
37 - 38	2 758	1 438	1 320	2 074	1 084	990	684	354	330
38 - 39	2 257	1 203	1 054	1 678	889	789	579	314	265
39 - 40	1 765	942	823	1 273	674	599	492	268	224
35 - 40	14 466	7 584	6 882	10 759	5 610	5 149	3 707	1 974	1 733
40 - 41	1 344	669	675	963	480	483	381	189	192
41 - 42	845	445	400	591	317	274	254	128	126
42 - 43	506	256	250	354	178	176	152	78	74
43 - 44	343	177	166	241	122	119	102	55	47
44 - 45	155	90	65	109	62	47	46	28	18
40 - 45	3 193	1 637	1 556	2 258	1 159	1 099	935	478	457
45 - 46	100	51	49	66	33	33	34	18	16
46 - 47	37	16	21	22	8	14	15	8	7
47 - 48	20	11	9	16	7	9	4	4	-
48 - 49	16	8	8	12	6	6	4	2	2
49 - 50	12	7	5	7	5	2	5	2	3
45 - 50	185	93	92	123	59	64	62	34	28
50 und älter	16	8	8	11	7	4	5	1	4
Alter unbekannt	-	-	-	-	-	-	-	-	-
Insgesamt	98 406	50 644	47 762	67 654	34 809	32 845	30 752	15 835	14 917

## 2 Geburten

### 2.2 Lebendgeborene 2015 nach Staatsangehörigkeit des Kindes bzw. der Eltern, Alter der Mutter und Familienstand der Eltern

Alter der Mutter von ... bis unter ... Jahren	Insgesamt			Eltern miteinander verheiratet			Eltern nicht miteinander verheiratet		
	insgesamt	männlich	weiblich	insgesamt	männlich	weiblich	insgesamt	männlich	weiblich
<b>Beide Elternteile Deutsche (einschl. nicht verheiratete deutsche Mütter ohne Angabe zum Vater)</b>									
unter 15	106	62	44	-	-	-	106	62	44
15 - 16	386	222	164	1	-	1	385	222	163
16 - 17	898	452	446	4	2	2	894	450	444
17 - 18	1 704	856	848	17	7	10	1 687	849	838
18 - 19	2 944	1 470	1 474	161	84	77	2 783	1 386	1 397
19 - 20	4 413	2 222	2 191	444	241	203	3 969	1 981	1 988
unter 20	10 451	5 284	5 167	627	334	293	9 824	4 950	4 874
20 - 21	5 513	2 831	2 682	861	457	404	4 652	2 374	2 278
21 - 22	6 991	3 592	3 399	1 577	791	786	5 414	2 801	2 613
22 - 23	8 945	4 597	4 348	2 574	1 323	1 251	6 371	3 274	3 097
23 - 24	11 570	6 019	5 551	4 243	2 193	2 050	7 327	3 826	3 501
24 - 25	15 475	7 936	7 539	6 582	3 349	3 233	8 893	4 587	4 306
20 - 25	48 494	24 975	23 519	15 837	8 113	7 724	32 657	16 862	15 795
25 - 26	21 090	10 765	10 325	10 219	5 234	4 985	10 871	5 531	5 340
26 - 27	26 396	13 576	12 820	14 042	7 238	6 804	12 354	6 338	6 016
27 - 28	31 438	16 098	15 340	18 415	9 457	8 958	13 023	6 641	6 382
28 - 29	35 823	18 467	17 356	22 189	11 499	10 690	13 634	6 968	6 666
29 - 30	39 132	20 006	19 126	25 351	13 009	12 342	13 781	6 997	6 784
25 - 30	153 879	78 912	74 967	90 216	46 437	43 779	63 663	32 475	31 188
30 - 31	41 182	21 099	20 083	27 922	14 369	13 553	13 260	6 730	6 530
31 - 32	42 470	21 830	20 640	29 502	15 187	14 315	12 968	6 643	6 325
32 - 33	42 509	21 748	20 761	30 146	15 388	14 758	12 363	6 360	6 003
33 - 34	40 497	20 493	20 004	29 022	14 720	14 302	11 475	5 773	5 702
34 - 35	36 886	19 016	17 870	26 415	13 634	12 781	10 471	5 382	5 089
30 - 35	203 544	104 186	99 358	143 007	73 298	69 709	60 537	30 888	29 649
35 - 36	32 147	16 599	15 548	22 936	11 841	11 095	9 211	4 758	4 453
36 - 37	25 930	13 273	12 657	18 509	9 512	8 997	7 421	3 761	3 660
37 - 38	21 016	10 857	10 159	14 953	7 732	7 221	6 063	3 125	2 938
38 - 39	16 069	8 132	7 937	11 262	5 668	5 594	4 807	2 464	2 343
39 - 40	12 189	6 144	6 045	8 554	4 326	4 228	3 635	1 818	1 817
35 - 40	107 351	55 005	52 346	76 214	39 079	37 135	31 137	15 926	15 211
40 - 41	8 628	4 428	4 200	6 039	3 107	2 932	2 589	1 321	1 268
41 - 42	5 441	2 827	2 614	3 693	1 920	1 773	1 748	907	841
42 - 43	3 271	1 652	1 619	2 217	1 102	1 115	1 054	550	504
43 - 44	1 931	969	962	1 285	652	633	646	317	329
44 - 45	1 075	551	524	698	346	352	377	205	172
40 - 45	20 346	10 427	9 919	13 932	7 127	6 805	6 414	3 300	3 114
45 - 46	554	265	289	350	167	183	204	98	106
46 - 47	296	149	147	191	92	99	105	57	48
47 - 48	150	75	75	95	43	52	55	32	23
48 - 49	73	35	38	43	19	24	30	16	14
49 - 50	45	27	18	28	18	10	17	9	8
45 - 50	1 118	551	567	707	339	368	411	212	199
50 und älter	74	37	37	38	19	19	36	18	18
Alter unbekannt	-	-	-	-	-	-	-	-	-
Insgesamt	545 257	279 377	265 880	340 578	174 746	165 832	204 679	104 631	100 048

## 2 Geburten

### 2.2 Lebendgeborene 2015 nach Staatsangehörigkeit des Kindes bzw. der Eltern, Alter der Mutter und Familienstand der Eltern

Alter der Mutter von ... bis unter ... Jahren	Insgesamt			Eltern miteinander verheiratet			Eltern nicht miteinander verheiratet		
	insgesamt	männlich	weiblich	insgesamt	männlich	weiblich	insgesamt	männlich	weiblich
<b>Vater deutsch und Mutter ausländisch</b>									
unter 15	2	-	2	-	-	-	2	-	2
15 - 16	4	3	1	-	-	-	4	3	1
16 - 17	30	12	18	1	1	-	29	11	18
17 - 18	39	23	16	6	3	3	33	20	13
18 - 19	155	78	77	47	22	25	108	56	52
19 - 20	371	183	188	204	105	99	167	78	89
unter 20	601	299	302	258	131	127	343	168	175
20 - 21	636	343	293	407	220	187	229	123	106
21 - 22	904	474	430	600	298	302	304	176	128
22 - 23	1 133	581	552	771	390	381	362	191	171
23 - 24	1 413	695	718	1 037	508	529	376	187	189
24 - 25	1 744	912	832	1 317	678	639	427	234	193
20 - 25	5 830	3 005	2 825	4 132	2 094	2 038	1 698	911	787
25 - 26	2 130	1 078	1 052	1 635	818	817	495	260	235
26 - 27	2 376	1 254	1 122	1 924	1 011	913	452	243	209
27 - 28	2 708	1 394	1 314	2 221	1 146	1 075	487	248	239
28 - 29	2 882	1 457	1 425	2 333	1 188	1 145	549	269	280
29 - 30	3 171	1 615	1 556	2 572	1 302	1 270	599	313	286
25 - 30	13 267	6 798	6 469	10 685	5 465	5 220	2 582	1 333	1 249
30 - 31	3 284	1 686	1 598	2 708	1 387	1 321	576	299	277
31 - 32	3 377	1 736	1 641	2 821	1 455	1 366	556	281	275
32 - 33	3 429	1 790	1 639	2 880	1 489	1 391	549	301	248
33 - 34	3 367	1 752	1 615	2 810	1 448	1 362	557	304	253
34 - 35	3 149	1 634	1 515	2 627	1 365	1 262	522	269	253
30 - 35	16 606	8 598	8 008	13 846	7 144	6 702	2 760	1 454	1 306
35 - 36	2 929	1 511	1 418	2 435	1 259	1 176	494	252	242
36 - 37	2 436	1 252	1 184	1 984	1 027	957	452	225	227
37 - 38	2 158	1 136	1 022	1 765	919	846	393	217	176
38 - 39	1 724	914	810	1 404	746	658	320	168	152
39 - 40	1 324	684	640	1 035	527	508	289	157	132
35 - 40	10 571	5 497	5 074	8 623	4 478	4 145	1 948	1 019	929
40 - 41	1 018	531	487	828	435	393	190	96	94
41 - 42	645	317	328	501	251	250	144	66	78
42 - 43	396	215	181	322	169	153	74	46	28
43 - 44	244	125	119	196	106	90	48	19	29
44 - 45	137	55	82	121	50	71	16	5	11
40 - 45	2 440	1 243	1 197	1 968	1 011	957	472	232	240
45 - 46	84	42	42	68	34	34	16	8	8
46 - 47	47	24	23	34	17	17	13	7	6
47 - 48	25	12	13	17	9	8	8	3	5
48 - 49	8	5	3	8	5	3	-	-	-
49 - 50	6	4	2	4	2	2	2	2	-
45 - 50	170	87	83	131	67	64	39	20	19
50 und älter	14	5	9	14	5	9	-	-	-
Alter unbekannt	-	-	-	-	-	-	-	-	-
Insgesamt	49 499	25 532	23 967	39 657	20 395	19 262	9 842	5 137	4 705

## 2 Geburten

### 2.2 Lebendgeborene 2015 nach Staatsangehörigkeit des Kindes bzw. der Eltern, Alter der Mutter und Familienstand der Eltern

Alter der Mutter von ... bis unter ... Jahren	Insgesamt			Eltern miteinander verheiratet			Eltern nicht miteinander verheiratet		
	insgesamt	männlich	weiblich	insgesamt	männlich	weiblich	insgesamt	männlich	weiblich
<b>Mutter deutsch und Vater ausländisch</b>									
unter 15	3	2	1	-	-	-	3	2	1
15 - 16	8	4	4	-	-	-	8	4	4
16 - 17	24	13	11	1	1	-	23	12	11
17 - 18	47	24	23	1	1	-	46	23	23
18 - 19	191	109	82	50	22	28	141	87	54
19 - 20	380	188	192	150	78	72	230	110	120
unter 20	653	340	313	202	102	100	451	238	213
20 - 21	604	318	286	278	152	126	326	166	160
21 - 22	840	426	414	454	227	227	386	199	187
22 - 23	1 119	601	518	640	340	300	479	261	218
23 - 24	1 362	700	662	898	477	421	464	223	241
24 - 25	1 841	946	895	1 245	643	602	596	303	293
20 - 25	5 766	2 991	2 775	3 515	1 839	1 676	2 251	1 152	1 099
25 - 26	2 201	1 135	1 066	1 574	802	772	627	333	294
26 - 27	2 357	1 209	1 148	1 677	874	803	680	335	345
27 - 28	2 621	1 354	1 267	1 939	997	942	682	357	325
28 - 29	2 762	1 417	1 345	2 017	1 041	976	745	376	369
29 - 30	2 835	1 458	1 377	2 102	1 075	1 027	733	383	350
25 - 30	12 776	6 573	6 203	9 309	4 789	4 520	3 467	1 784	1 683
30 - 31	2 973	1 558	1 415	2 202	1 145	1 057	771	413	358
31 - 32	2 921	1 546	1 375	2 177	1 155	1 022	744	391	353
32 - 33	3 001	1 562	1 439	2 250	1 183	1 067	751	379	372
33 - 34	2 942	1 482	1 460	2 258	1 144	1 114	684	338	346
34 - 35	2 792	1 445	1 347	2 113	1 118	995	679	327	352
30 - 35	14 629	7 593	7 036	11 000	5 745	5 255	3 629	1 848	1 781
35 - 36	2 476	1 250	1 226	1 879	955	924	597	295	302
36 - 37	2 064	1 061	1 003	1 548	796	752	516	265	251
37 - 38	1 724	900	824	1 267	655	612	457	245	212
38 - 39	1 350	666	684	975	478	497	375	188	187
39 - 40	1 063	550	513	774	421	353	289	129	160
35 - 40	8 677	4 427	4 250	6 443	3 305	3 138	2 234	1 122	1 112
40 - 41	767	401	366	534	277	257	233	124	109
41 - 42	492	258	234	337	178	159	155	80	75
42 - 43	279	146	133	184	91	93	95	55	40
43 - 44	165	82	83	109	60	49	56	22	34
44 - 45	89	48	41	65	35	30	24	13	11
40 - 45	1 792	935	857	1 229	641	588	563	294	269
45 - 46	58	30	28	38	22	16	20	8	12
46 - 47	21	12	9	15	9	6	6	3	3
47 - 48	15	9	6	12	7	5	3	2	1
48 - 49	12	9	3	11	8	3	1	1	-
49 - 50	4	-	4	2	-	2	2	-	2
45 - 50	110	60	50	78	46	32	32	14	18
50 und älter	10	6	4	7	4	3	3	2	1
Alter unbekannt	-	-	-	-	-	-	-	-	-
Insgesamt	44 413	22 925	21 488	31 783	16 471	15 312	12 630	6 454	6 176

## 2 Geburten

### 2.2 Lebendgeborene 2015 nach Staatsangehörigkeit des Kindes bzw. der Eltern, Alter der Mutter und Familienstand der Eltern

Alter der Mutter von ... bis unter ... Jahren	Insgesamt			Eltern miteinander verheiratet			Eltern nicht miteinander verheiratet		
	insgesamt	männlich	weiblich	insgesamt	männlich	weiblich	insgesamt	männlich	weiblich
<b>Mindestens ein Elternteil deutsch</b>									
unter 15	111	64	47	-	-	-	111	64	47
15 - 16	398	229	169	1	-	1	397	229	168
16 - 17	952	477	475	6	4	2	946	473	473
17 - 18	1 790	903	887	24	11	13	1 766	892	874
18 - 19	3 290	1 657	1 633	258	128	130	3 032	1 529	1 503
19 - 20	5 164	2 593	2 571	798	424	374	4 366	2 169	2 197
unter 20	11 705	5 923	5 782	1 087	567	520	10 618	5 356	5 262
20 - 21	6 753	3 492	3 261	1 546	829	717	5 207	2 663	2 544
21 - 22	8 735	4 492	4 243	2 631	1 316	1 315	6 104	3 176	2 928
22 - 23	11 197	5 779	5 418	3 985	2 053	1 932	7 212	3 726	3 486
23 - 24	14 345	7 414	6 931	6 178	3 178	3 000	8 167	4 236	3 931
24 - 25	19 060	9 794	9 266	9 144	4 670	4 474	9 916	5 124	4 792
20 - 25	60 090	30 971	29 119	23 484	12 046	11 438	36 606	18 925	17 681
25 - 26	25 421	12 978	12 443	13 428	6 854	6 574	11 993	6 124	5 869
26 - 27	31 129	16 039	15 090	17 643	9 123	8 520	13 486	6 916	6 570
27 - 28	36 767	18 846	17 921	22 575	11 600	10 975	14 192	7 246	6 946
28 - 29	41 467	21 341	20 126	26 539	13 728	12 811	14 928	7 613	7 315
29 - 30	45 138	23 079	22 059	30 025	15 386	14 639	15 113	7 693	7 420
25 - 30	179 922	92 283	87 639	110 210	56 691	53 519	69 712	35 592	34 120
30 - 31	47 439	24 343	23 096	32 832	16 901	15 931	14 607	7 442	7 165
31 - 32	48 768	25 112	23 656	34 500	17 797	16 703	14 268	7 315	6 953
32 - 33	48 939	25 100	23 839	35 276	18 060	17 216	13 663	7 040	6 623
33 - 34	46 806	23 727	23 079	34 090	17 312	16 778	12 716	6 415	6 301
34 - 35	42 827	22 095	20 732	31 155	16 117	15 038	11 672	5 978	5 694
30 - 35	234 779	120 377	114 402	167 853	86 187	81 666	66 926	34 190	32 736
35 - 36	37 552	19 360	18 192	27 250	14 055	13 195	10 302	5 305	4 997
36 - 37	30 430	15 586	14 844	22 041	11 335	10 706	8 389	4 251	4 138
37 - 38	24 898	12 893	12 005	17 985	9 306	8 679	6 913	3 587	3 326
38 - 39	19 143	9 712	9 431	13 641	6 892	6 749	5 502	2 820	2 682
39 - 40	14 576	7 378	7 198	10 363	5 274	5 089	4 213	2 104	2 109
35 - 40	126 599	64 929	61 670	91 280	46 862	44 418	35 319	18 067	17 252
40 - 41	10 413	5 360	5 053	7 401	3 819	3 582	3 012	1 541	1 471
41 - 42	6 578	3 402	3 176	4 531	2 349	2 182	2 047	1 053	994
42 - 43	3 946	2 013	1 933	2 723	1 362	1 361	1 223	651	572
43 - 44	2 340	1 176	1 164	1 590	818	772	750	358	392
44 - 45	1 301	654	647	884	431	453	417	223	194
40 - 45	24 578	12 605	11 973	17 129	8 779	8 350	7 449	3 826	3 623
45 - 46	696	337	359	456	223	233	240	114	126
46 - 47	364	185	179	240	118	122	124	67	57
47 - 48	190	96	94	124	59	65	66	37	29
48 - 49	93	49	44	62	32	30	31	17	14
49 - 50	55	31	24	34	20	14	21	11	10
45 - 50	1 398	698	700	916	452	464	482	246	236
50 und älter	98	48	50	59	28	31	39	20	19
Alter unbekannt	-	-	-	-	-	-	-	-	-
Insgesamt	639 169	327 834	311 335	412 018	211 612	200 406	227 151	116 222	110 929

## 2 Geburten

### 2.2 Lebendgeborene 2015 nach Staatsangehörigkeit des Kindes bzw. der Eltern, Alter der Mutter und Familienstand der Eltern

Alter der Mutter von ... bis unter ... Jahren	Insgesamt			Eltern miteinander verheiratet			Eltern nicht miteinander verheiratet		
	insgesamt	männlich	weiblich	insgesamt	männlich	weiblich	insgesamt	männlich	weiblich
<b>Mutter deutsch</b>									
unter 15	109	64	45	-	-	-	109	64	45
15 - 16	394	226	168	1	-	1	393	226	167
16 - 17	922	465	457	5	3	2	917	462	455
17 - 18	1 751	880	871	18	8	10	1 733	872	861
18 - 19	3 135	1 579	1 556	211	106	105	2 924	1 473	1 451
19 - 20	4 793	2 410	2 383	594	319	275	4 199	2 091	2 108
unter 20	11 104	5 624	5 480	829	436	393	10 275	5 188	5 087
20 - 21	6 117	3 149	2 968	1 139	609	530	4 978	2 540	2 438
21 - 22	7 831	4 018	3 813	2 031	1 018	1 013	5 800	3 000	2 800
22 - 23	10 064	5 198	4 866	3 214	1 663	1 551	6 850	3 535	3 315
23 - 24	12 932	6 719	6 213	5 141	2 670	2 471	7 791	4 049	3 742
24 - 25	17 316	8 882	8 434	7 827	3 992	3 835	9 489	4 890	4 599
20 - 25	54 260	27 966	26 294	19 352	9 952	9 400	34 908	18 014	16 894
25 - 26	23 291	11 900	11 391	11 793	6 036	5 757	11 498	5 864	5 634
26 - 27	28 753	14 785	13 968	15 719	8 112	7 607	13 034	6 673	6 361
27 - 28	34 059	17 452	16 607	20 354	10 454	9 900	13 705	6 998	6 707
28 - 29	38 585	19 884	18 701	24 206	12 540	11 666	14 379	7 344	7 035
29 - 30	41 967	21 464	20 503	27 453	14 084	13 369	14 514	7 380	7 134
25 - 30	166 655	85 485	81 170	99 525	51 226	48 299	67 130	34 259	32 871
30 - 31	44 155	22 657	21 498	30 124	15 514	14 610	14 031	7 143	6 888
31 - 32	45 391	23 376	22 015	31 679	16 342	15 337	13 712	7 034	6 678
32 - 33	45 510	23 310	22 200	32 396	16 571	15 825	13 114	6 739	6 375
33 - 34	43 439	21 975	21 464	31 280	15 864	15 416	12 159	6 111	6 048
34 - 35	39 678	20 461	19 217	28 528	14 752	13 776	11 150	5 709	5 441
30 - 35	218 173	111 779	106 394	154 007	79 043	74 964	64 166	32 736	31 430
35 - 36	34 623	17 849	16 774	24 815	12 796	12 019	9 808	5 053	4 755
36 - 37	27 994	14 334	13 660	20 057	10 308	9 749	7 937	4 026	3 911
37 - 38	22 740	11 757	10 983	16 220	8 387	7 833	6 520	3 370	3 150
38 - 39	17 419	8 798	8 621	12 237	6 146	6 091	5 182	2 652	2 530
39 - 40	13 252	6 694	6 558	9 328	4 747	4 581	3 924	1 947	1 977
35 - 40	116 028	59 432	56 596	82 657	42 384	40 273	33 371	17 048	16 323
40 - 41	9 395	4 829	4 566	6 573	3 384	3 189	2 822	1 445	1 377
41 - 42	5 933	3 085	2 848	4 030	2 098	1 932	1 903	987	916
42 - 43	3 550	1 798	1 752	2 401	1 193	1 208	1 149	605	544
43 - 44	2 096	1 051	1 045	1 394	712	682	702	339	363
44 - 45	1 164	599	565	763	381	382	401	218	183
40 - 45	22 138	11 362	10 776	15 161	7 768	7 393	6 977	3 594	3 383
45 - 46	612	295	317	388	189	199	224	106	118
46 - 47	317	161	156	206	101	105	111	60	51
47 - 48	165	84	81	107	50	57	58	34	24
48 - 49	85	44	41	54	27	27	31	17	14
49 - 50	49	27	22	30	18	12	19	9	10
45 - 50	1 228	611	617	785	385	400	443	226	217
50 und älter	84	43	41	45	23	22	39	20	19
Alter unbekannt	-	-	-	-	-	-	-	-	-
Insgesamt	589 670	302 302	287 368	372 361	191 217	181 144	217 309	111 085	106 224

## 2 Geburten

### 2.2 Lebendgeborene 2015 nach Staatsangehörigkeit des Kindes bzw. der Eltern, Alter der Mutter und Familienstand der Eltern

Alter der Mutter von ... bis unter ... Jahren	Insgesamt			Eltern miteinander verheiratet			Eltern nicht miteinander verheiratet		
	insgesamt	männlich	weiblich	insgesamt	männlich	weiblich	insgesamt	männlich	weiblich
<b>Mutter ausländisch</b>									
unter 15	36	19	17	1	1	-	35	18	17
15 - 16	103	57	46	8	4	4	95	53	42
16 - 17	305	162	143	29	17	12	276	145	131
17 - 18	640	316	324	98	41	57	542	275	267
18 - 19	1 262	639	623	371	177	194	891	462	429
19 - 20	2 305	1 248	1 057	939	513	426	1 366	735	631
unter 20	4 651	2 441	2 210	1 446	753	693	3 205	1 688	1 517
20 - 21	3 261	1 647	1 614	1 615	847	768	1 646	800	846
21 - 22	4 236	2 137	2 099	2 354	1 184	1 170	1 882	953	929
22 - 23	4 858	2 531	2 327	2 944	1 531	1 413	1 914	1 000	914
23 - 24	5 769	2 990	2 779	3 695	1 879	1 816	2 074	1 111	963
24 - 25	6 823	3 525	3 298	4 670	2 412	2 258	2 153	1 113	1 040
20 - 25	24 947	12 830	12 117	15 278	7 853	7 425	9 669	4 977	4 692
25 - 26	7 929	4 010	3 919	5 541	2 777	2 764	2 388	1 233	1 155
26 - 27	8 402	4 374	4 028	6 186	3 222	2 964	2 216	1 152	1 064
27 - 28	9 083	4 611	4 472	6 792	3 465	3 327	2 291	1 146	1 145
28 - 29	9 095	4 657	4 438	6 895	3 538	3 357	2 200	1 119	1 081
29 - 30	9 191	4 695	4 496	7 079	3 638	3 441	2 112	1 057	1 055
25 - 30	43 700	22 347	21 353	32 493	16 640	15 853	11 207	5 707	5 500
30 - 31	9 437	4 849	4 588	7 282	3 730	3 552	2 155	1 119	1 036
31 - 32	9 204	4 660	4 544	7 247	3 666	3 581	1 957	994	963
32 - 33	8 811	4 536	4 275	6 963	3 550	3 413	1 848	986	862
33 - 34	8 455	4 406	4 049	6 693	3 489	3 204	1 762	917	845
34 - 35	7 645	3 953	3 692	6 022	3 127	2 895	1 623	826	797
30 - 35	43 552	22 404	21 148	34 207	17 562	16 645	9 345	4 842	4 503
35 - 36	7 184	3 673	3 511	5 621	2 882	2 739	1 563	791	772
36 - 37	5 867	3 091	2 776	4 532	2 367	2 165	1 335	724	611
37 - 38	4 916	2 574	2 342	3 839	2 003	1 836	1 077	571	506
38 - 39	3 981	2 117	1 864	3 082	1 635	1 447	899	482	417
39 - 40	3 089	1 626	1 463	2 308	1 201	1 107	781	425	356
35 - 40	25 037	13 081	11 956	19 382	10 088	9 294	5 655	2 993	2 662
40 - 41	2 362	1 200	1 162	1 791	915	876	571	285	286
41 - 42	1 490	762	728	1 092	568	524	398	194	204
42 - 43	902	471	431	676	347	329	226	124	102
43 - 44	587	302	285	437	228	209	150	74	76
44 - 45	292	145	147	230	112	118	62	33	29
40 - 45	5 633	2 880	2 753	4 226	2 170	2 056	1 407	710	697
45 - 46	184	93	91	134	67	67	50	26	24
46 - 47	84	40	44	56	25	31	28	15	13
47 - 48	45	23	22	33	16	17	12	7	5
48 - 49	24	13	11	20	11	9	4	2	2
49 - 50	18	11	7	11	7	4	7	4	3
45 - 50	355	180	175	254	126	128	101	54	47
50 und älter	30	13	17	25	12	13	5	1	4
Alter unbekannt	-	-	-	-	-	-	-	-	-
Insgesamt	147 905	76 176	71 729	107 311	55 204	52 107	40 594	20 972	19 622

## 2 Geburten

### 2.2 Lebendgeborene 2015 nach Staatsangehörigkeit des Kindes bzw. der Eltern, Alter der Mutter und Familienstand der Eltern

Alter der Mutter von ... bis unter ... Jahren	Insgesamt			Eltern miteinander verheiratet			Eltern nicht miteinander verheiratet		
	insgesamt	männlich	weiblich	insgesamt	männlich	weiblich	insgesamt	männlich	weiblich
<b>Staatsangehörigkeit des Kindes: deutsch <sup>1</sup></b>									
unter 15	112	65	47	-	-	-	112	65	47
15 - 16	401	230	171	2	1	1	399	229	170
16 - 17	977	486	491	7	5	2	970	481	489
17 - 18	1 852	938	914	31	14	17	1 821	924	897
18 - 19	3 459	1 748	1 711	310	156	154	3 149	1 592	1 557
19 - 20	5 466	2 754	2 712	941	497	444	4 525	2 257	2 268
unter 20	12 267	6 221	6 046	1 291	673	618	10 976	5 548	5 428
20 - 21	7 221	3 719	3 502	1 810	968	842	5 411	2 751	2 660
21 - 22	9 366	4 812	4 554	3 020	1 515	1 505	6 346	3 297	3 049
22 - 23	12 049	6 213	5 836	4 588	2 359	2 229	7 461	3 854	3 607
23 - 24	15 398	7 957	7 441	6 954	3 558	3 396	8 444	4 399	4 045
24 - 25	20 444	10 495	9 949	10 239	5 227	5 012	10 205	5 268	4 937
20 - 25	64 478	33 196	31 282	26 611	13 627	12 984	37 867	19 569	18 298
25 - 26	27 009	13 757	13 252	14 672	7 464	7 208	12 337	6 293	6 044
26 - 27	32 864	16 939	15 925	19 077	9 848	9 229	13 787	7 091	6 696
27 - 28	38 667	19 822	18 845	24 125	12 403	11 722	14 542	7 419	7 123
28 - 29	43 292	22 277	21 015	28 053	14 503	13 550	15 239	7 774	7 465
29 - 30	47 021	24 048	22 973	31 580	16 194	15 386	15 441	7 854	7 587
25 - 30	188 853	96 843	92 010	117 507	60 412	57 095	71 346	36 431	34 915
30 - 31	49 299	25 295	24 004	34 360	17 679	16 681	14 939	7 616	7 323
31 - 32	50 641	26 037	24 604	36 045	18 553	17 492	14 596	7 484	7 112
32 - 33	50 825	26 071	24 754	36 840	18 853	17 987	13 985	7 218	6 767
33 - 34	48 652	24 690	23 962	35 600	18 097	17 503	13 052	6 593	6 459
34 - 35	44 519	22 935	21 584	32 533	16 809	15 724	11 986	6 126	5 860
30 - 35	243 936	125 028	118 908	175 378	89 991	85 387	68 558	35 037	33 521
35 - 36	39 207	20 226	18 981	28 615	14 770	13 845	10 592	5 456	5 136
36 - 37	31 794	16 297	15 497	23 149	11 909	11 240	8 645	4 388	4 257
37 - 38	26 055	13 489	12 566	18 931	9 800	9 131	7 124	3 689	3 435
38 - 39	20 125	10 228	9 897	14 438	7 305	7 133	5 687	2 923	2 764
39 - 40	15 298	7 762	7 536	10 918	5 564	5 354	4 380	2 198	2 182
35 - 40	132 479	68 002	64 477	96 051	49 348	46 703	36 428	18 654	17 774
40 - 41	11 012	5 661	5 351	7 863	4 050	3 813	3 149	1 611	1 538
41 - 42	6 952	3 599	3 353	4 809	2 496	2 313	2 143	1 103	1 040
42 - 43	4 163	2 122	2 041	2 881	1 441	1 440	1 282	681	601
43 - 44	2 502	1 262	1 240	1 707	880	827	795	382	413
44 - 45	1 366	697	669	929	461	468	437	236	201
40 - 45	25 995	13 341	12 654	18 189	9 328	8 861	7 806	4 013	3 793
45 - 46	741	362	379	490	241	249	251	121	130
46 - 47	380	189	191	251	120	131	129	69	60
47 - 48	199	101	98	133	64	69	66	37	29
48 - 49	97	52	45	65	34	31	32	18	14
49 - 50	60	35	25	39	24	15	21	11	10
45 - 50	1 477	739	738	978	483	495	499	256	243
50 und älter	109	55	54	66	34	32	43	21	22
Alter unbekannt	-	-	-	-	-	-	-	-	-
Insgesamt	669 594	343 425	326 169	436 071	223 896	212 175	233 523	119 529	113 994

<sup>1</sup> Verfahrenstechnisch bedingt Zahl der Kinder mit deutscher Staatsangehörigkeit unterzeichnet.



## 2 Geburten

### 2.2 Lebendgeborene 2015 nach Staatsangehörigkeit des Kindes bzw. der Eltern, Alter der Mutter und Familienstand der Eltern

Alter der Mutter von ... bis unter ... Jahren	Insgesamt			Eltern miteinander verheiratet			Eltern nicht miteinander verheiratet		
	insgesamt	männlich	weiblich	insgesamt	männlich	weiblich	insgesamt	männlich	weiblich
<b>Staatsangehörigkeit des Kindes: ausländisch <sup>1</sup></b>									
unter 15	33	18	15	1	1	-	32	17	15
15 - 16	96	53	43	7	3	4	89	50	39
16 - 17	250	141	109	27	15	12	223	126	97
17 - 18	539	258	281	85	35	50	454	223	231
18 - 19	938	470	468	272	127	145	666	343	323
19 - 20	1 632	904	728	592	335	257	1 040	569	471
unter 20	3 488	1 844	1 644	984	516	468	2 504	1 328	1 176
20 - 21	2 157	1 077	1 080	944	488	456	1 213	589	624
21 - 22	2 701	1 343	1 358	1 365	687	678	1 336	656	680
22 - 23	2 873	1 516	1 357	1 570	835	735	1 303	681	622
23 - 24	3 303	1 752	1 551	1 882	991	891	1 421	761	660
24 - 25	3 695	1 912	1 783	2 258	1 177	1 081	1 437	735	702
20 - 25	14 729	7 600	7 129	8 019	4 178	3 841	6 710	3 422	3 288
25 - 26	4 211	2 153	2 058	2 662	1 349	1 313	1 549	804	745
26 - 27	4 291	2 220	2 071	2 828	1 486	1 342	1 463	734	729
27 - 28	4 475	2 241	2 234	3 021	1 516	1 505	1 454	725	729
28 - 29	4 388	2 264	2 124	3 048	1 575	1 473	1 340	689	651
29 - 30	4 137	2 111	2 026	2 952	1 528	1 424	1 185	583	602
25 - 30	21 502	10 989	10 513	14 511	7 454	7 057	6 991	3 535	3 456
30 - 31	4 293	2 211	2 082	3 046	1 565	1 481	1 247	646	601
31 - 32	3 954	1 999	1 955	2 881	1 455	1 426	1 073	544	529
32 - 33	3 496	1 775	1 721	2 519	1 268	1 251	977	507	470
33 - 34	3 242	1 691	1 551	2 373	1 256	1 117	869	435	434
34 - 35	2 804	1 479	1 325	2 017	1 070	947	787	409	378
30 - 35	17 789	9 155	8 634	12 836	6 614	6 222	4 953	2 541	2 412
35 - 36	2 600	1 296	1 304	1 821	908	913	779	388	391
36 - 37	2 067	1 128	939	1 440	766	674	627	362	265
37 - 38	1 601	842	759	1 128	590	538	473	252	221
38 - 39	1 275	687	588	881	476	405	394	211	183
39 - 40	1 043	558	485	718	384	334	325	174	151
35 - 40	8 586	4 511	4 075	5 988	3 124	2 864	2 598	1 387	1 211
40 - 41	745	368	377	501	249	252	244	119	125
41 - 42	471	248	223	313	170	143	158	78	80
42 - 43	289	147	142	196	99	97	93	48	45
43 - 44	181	91	90	124	60	64	57	31	26
44 - 45	90	47	43	64	32	32	26	15	11
40 - 45	1 776	901	875	1 198	610	588	578	291	287
45 - 46	55	26	29	32	15	17	23	11	12
46 - 47	21	12	9	11	6	5	10	6	4
47 - 48	11	6	5	7	2	5	4	4	-
48 - 49	12	5	7	9	4	5	3	1	2
49 - 50	7	3	4	2	1	1	5	2	3
45 - 50	106	52	54	61	28	33	45	24	21
50 und älter	5	1	4	4	1	3	1	-	1
Alter unbekannt	-	-	-	-	-	-	-	-	-
Insgesamt	67 981	35 053	32 928	43 601	22 525	21 076	24 380	12 528	11 852

<sup>1</sup> Verfahrenstechnisch bedingt Zahl der Kinder mit ausländischer Staatsangehörigkeit überhöht.

## 2 Geburten

### 2.3 Lebendgeborene 2015 von miteinander verheirateten Eltern nach der Zahl der in der Ehe lebend geborenen Kinder

#### 2.3.1 Nach dem Alter der Mutter

Alter der Mutter von ... bis unter ... Jahren	Lebendgeborene (Eltern miteinander verheiratet)						
	insgesamt	davon waren ... Kind <sup>1</sup>					
		1.	2.	3.	4.	5.	6. und weiteres
unter 15	1	1	-	-	-	-	-
15 - 16	9	9	-	-	-	-	-
16 - 17	34	31	3	-	-	-	-
17 - 18	116	96	20	-	-	-	-
18 - 19	582	472	99	9	2	-	-
19 - 20	1 533	1 278	227	27	1	-	-
20 - 21	2 754	2 189	497	57	10	1	-
21 - 22	4 385	3 146	1 086	129	21	2	1
22 - 23	6 158	4 086	1 714	297	54	4	3
23 - 24	8 836	5 647	2 575	510	88	16	-
24 - 25	12 497	7 892	3 567	838	158	33	9
25 - 26	17 334	10 866	5 035	1 118	260	44	11
26 - 27	21 905	13 068	6 785	1 580	358	87	27
27 - 28	27 146	15 557	8 735	2 211	505	111	27
28 - 29	31 101	17 267	10 396	2 574	623	164	77
29 - 30	34 532	18 258	12 176	3 099	702	214	83
30 - 31	37 406	18 964	13 475	3 678	914	246	129
31 - 32	38 926	18 405	14 933	4 107	1 048	286	147
32 - 33	39 359	16 906	16 313	4 594	1 090	279	177
33 - 34	37 973	14 878	16 172	5 089	1 329	302	203
34 - 35	34 550	12 455	15 176	5 083	1 238	361	237
35 - 36	30 436	10 209	13 277	5 014	1 270	395	271
36 - 37	24 589	7 645	10 787	4 328	1 198	373	258
37 - 38	20 059	6 098	8 348	3 867	1 128	361	257
38 - 39	15 319	4 569	6 183	3 115	912	296	244
39 - 40	11 636	3 467	4 613	2 307	772	260	217
40 - 41	8 364	2 544	3 144	1 655	617	221	183
41 - 42	5 122	1 523	1 819	1 027	422	168	163
42 - 43	3 077	903	1 080	569	282	119	124
43 - 44	1 831	593	578	352	163	73	72
44 - 45	993	328	294	194	70	43	64
45 - 46	522	198	147	73	28	33	43
46 - 47	262	92	80	34	27	7	22
47 - 48	140	66	42	8	14	2	8
48 - 49	74	36	16	9	10	1	2
49 - 50	41	22	10	4	2	-	3
50 und älter	70	37	19	5	3	2	4
Unbekannt	-	-	-	-	-	-	-
Insgesamt	479 672	219 801	179 421	57 561	15 319	4 504	3 066

<sup>1</sup> Das im Berichtsjahr lebend geborene Kind ist mit allen in der jetzigen Ehe lebend geborenen und legitimierte Kindern in der Geburtenfolge mitgezählt.

## 2 Geburten

### 2.3 Lebendgeborene 2015 von miteinander verheirateten Eltern nach der Zahl der in der Ehe lebend geborenen Kinder

#### 2.3.2 Nach dem Geburtsjahr der Mutter

Geburtsjahr der Mutter	Lebendgeborene (Eltern miteinander verheiratet)						
	insgesamt	davon waren ... Kind <sup>1</sup>					
		1.	2.	3.	4.	5.	6. und weiteres
2001 und später	1	1	-	-	-	-	-
2 000	4	4	-	-	-	-	-
1 999	25	24	1	-	-	-	-
1 998	77	69	8	-	-	-	-
1 997	322	254	63	4	1	-	-
1 996	1 083	912	155	15	1	-	-
1 995	2 155	1 751	349	47	7	1	-
1 994	3 690	2 716	860	98	15	1	-
1 993	5 301	3 665	1 400	197	35	3	1
1 992	7 562	4 886	2 164	427	73	9	3
1 991	10 665	6 735	3 069	698	128	29	6
1 990	15 285	9 750	4 319	966	208	33	9
1 989	19 574	11 835	5 977	1 364	315	64	19
1 988	24 989	14 611	7 871	1 926	442	112	27
1 987	29 458	16 599	9 697	2 417	563	128	54
1 986	33 271	18 038	11 447	2 836	687	187	76
1 985	36 037	18 604	12 827	3 459	791	242	114
1 984	38 317	18 654	14 313	3 903	1 028	269	150
1 983	38 934	17 667	15 487	4 305	1 031	291	153
1 982	39 063	15 839	16 509	4 989	1 249	288	189
1 981	36 164	13 518	15 777	5 019	1 278	348	224
1 980	32 681	11 260	14 371	5 122	1 268	392	268
1 979	27 240	8 807	11 861	4 755	1 201	362	254
1 978	21 901	6 654	9 454	3 981	1 178	370	264
1 977	17 193	5 182	6 982	3 470	1 016	318	225
1 976	13 327	3 947	5 350	2 691	790	284	265
1 975	9 764	2 983	3 717	1 921	734	238	171
1 974	6 636	1 996	2 450	1 306	501	198	185
1 973	3 809	1 116	1 331	741	349	129	143
1 972	2 269	699	753	428	211	86	92
1 971	1 368	443	430	267	100	60	68
1 970	727	254	200	123	53	40	57
1 969	364	130	113	51	30	13	27
1 968	181	79	58	12	16	5	11
1 967	89	45	19	11	10	2	2
1 966	66	30	18	7	7	-	4
1 965	31	19	7	2	1	1	1
1964 und früher	49	25	14	3	2	1	4
Unbekannt	-	-	-	-	-	-	-
Insgesamt	479 672	219 801	179 421	57 561	15 319	4 504	3 066

<sup>1</sup> Das im Berichtsjahr lebend geborene Kind ist mit allen in der jetzigen Ehe lebend geborenen und legitimierte Kindern in der Geburtenfolge mitgezählt.

## 2 Geburten

### 2.3 Lebendgeborene 2015 von miteinander verheirateten Eltern nach der Zahl der in der Ehe lebend geborenen Kinder

#### 2.3.3 Nach dem Eheschließungsjahr der Eltern

Eheschließungsjahr	Lebendgeborene (Eltern miteinander verheiratet)						
	insgesamt	davon waren ... Kind <sup>1</sup>					
		1.	2.	3.	4.	5.	6. und weiteres
2 015	43 653	37 467	5 330	674	139	25	18
2 014	75 740	65 137	9 325	1 022	182	47	27
2 013	65 204	42 660	20 904	1 357	207	52	24
2 012	59 323	26 978	28 817	3 146	284	62	36
2 011	51 047	16 456	29 453	4 445	585	78	30
2 010	41 915	10 444	24 746	5 777	751	158	39
2 009	32 951	6 775	18 351	6 580	1 003	171	71
2 008	25 475	4 306	13 413	6 281	1 179	228	68
2 007	20 031	2 936	9 276	6 001	1 397	298	123
2 006	15 092	2 011	6 334	4 921	1 384	311	131
2 005	11 401	1 318	4 174	4 078	1 300	354	177
2 004	8 901	979	2 916	3 187	1 246	378	195
2 003	6 922	697	2 063	2 510	1 072	357	223
2 002	5 529	492	1 394	2 040	1 033	345	225
2 001	4 185	354	987	1 517	796	301	230
2 000	3 257	246	654	1 188	710	261	198
1 999	2 475	171	468	863	547	238	188
1 998	1 717	122	278	571	382	183	181
1 997	1 380	83	180	457	319	166	175
1 996	1 024	45	125	330	245	109	170
1 995	812	50	87	226	187	113	149
1994 - 1990	1 485	60	134	377	342	242	330
1989 und früher	132	8	7	13	26	23	55
Unbekannt	21	6	5	-	3	4	3
Insgesamt	479 672	219 801	179 421	57 561	15 319	4 504	3 066

<sup>1</sup> Das im Berichtsjahr lebend geborene Kind ist mit allen in der jetzigen Ehe lebend geborenen und legitimierten Kindern in der Geburtenfolge mitgezählt.

## 2 Geburten

### 2.4 Lebendgeborene 2015 von miteinander verheirateten Eltern nach Heiratsalter der Mutter und nach der Zahl der in der Ehe lebend geborenen Kinder

Heiratsalter der Mutter von ... bis unter ... Jahren	Lebendgeborene (Eltern miteinander verheiratet)						
	insgesamt	davon waren ... Kind <sup>1</sup>					
		1.	2.	3.	4.	5.	6. und weitere
unter 15	301	33	59	83	60	28	38
15 - 16	632	56	117	175	151	83	50
16 - 17	1 574	209	336	481	310	133	105
17 - 18	3 401	606	873	1 048	538	195	141
18 - 19	10 412	2 609	3 106	2 639	1 215	429	414
19 - 20	12 820	3 694	4 214	2 870	1 236	427	379
20 - 21	16 360	5 187	5 752	3 443	1 185	459	334
21 - 22	19 688	6 862	7 161	3 668	1 246	415	336
22 - 23	23 182	8 769	8 745	3 956	1 153	340	219
23 - 24	28 056	11 498	10 663	4 121	1 222	341	211
24 - 25	32 603	14 328	12 420	4 297	1 099	300	159
25 - 26	36 710	16 759	14 216	4 379	964	243	149
26 - 27	38 513	18 297	14 696	4 208	983	220	109
27 - 28	39 286	18 665	15 373	4 129	838	193	88
28 - 29	38 363	18 707	14 901	3 817	720	160	58
29 - 30	35 794	17 331	14 326	3 366	566	150	55
30 - 31	32 690	16 441	12 707	2 896	509	92	45
31 - 32	26 641	13 675	10 292	2 201	349	86	38
32 - 33	21 732	11 351	8 266	1 725	294	65	31
33 - 34	17 050	9 008	6 444	1 319	204	45	30
34 - 35	13 131	7 195	4 787	962	146	27	14
35 - 36	9 714	5 406	3 520	626	112	26	24
36 - 37	7 060	4 050	2 477	432	73	12	16
37 - 38	4 936	3 024	1 536	303	55	15	3
38 - 39	3 419	2 173	1 032	181	22	8	3
39 - 40	2 390	1 585	651	108	37	6	3
40 - 41	1 390	956	350	63	13	2	6
41 - 42	808	573	187	35	8	3	2
42 - 43	439	330	87	18	1	-	3
43 - 44	254	187	51	9	5	-	2
44 - 45	147	115	27	2	2	-	1
45 und älter	176	122	49	1	3	1	-
Unbekannt	-	-	-	-	-	-	-
Insgesamt	479 672	219 801	179 421	57 561	15 319	4 504	3 066

<sup>1</sup> Das im Berichtsjahr lebend geborene Kind ist mit allen in der jetzigen Ehe lebend geborenen und legitimierten Kindern in der Geburtenfolge mitgezählt.

## 2 Geburten

### 2.5 Lebendgeborene nach dem Alter der Mutter

Alter der Mutter in Jahren	Lebendgeborene nach dem Alter der Mutter							
	2012		2013		2014		2015	
	Geburtsjahr- methode	Altersjahr- methode	Geburtsjahr- methode	Altersjahr- methode	Geburtsjahr- methode	Altersjahr- methode	Geburtsjahr- methode	Altersjahr- methode
15 und jünger	305	563	311	549	344	587	375	642
16	797	1 188	786	1 169	812	1 222	831	1 227
17	1 818	2 375	1 726	2 394	1 915	2 497	1 835	2 391
18	3 294	4 273	3 394	4 221	3 371	4 326	3 411	4 397
19	5 973	7 525	5 716	7 039	5 647	6 868	5 881	7 098
unter 20	12 187	15 924	11 933	15 372	12 089	15 500	12 333	15 755
20	9 204	10 333	8 391	9 538	8 201	9 192	8 375	9 378
21	11 976	13 811	11 102	12 378	10 724	12 120	10 817	12 067
22	15 697	16 965	13 933	15 951	13 687	14 924	13 623	14 922
23	18 710	20 589	18 626	20 053	17 130	19 484	16 889	18 701
24	23 363	25 239	22 182	24 680	22 777	24 732	21 273	24 139
20 - 24	78 950	86 937	74 234	82 600	72 519	80 452	70 977	79 207
25	27 678	30 272	28 047	30 384	27 692	31 092	28 437	31 220
26	33 059	34 498	32 977	35 014	34 383	36 326	34 216	37 155
27	36 334	38 384	37 331	38 796	38 900	41 290	40 720	43 142
28	40 723	41 970	40 965	42 613	43 795	45 197	45 771	47 680
29	44 226	47 378	44 709	46 292	47 138	48 918	50 091	51 158
25 - 29	182 020	192 502	184 029	193 099	191 908	202 823	199 235	210 355
30	49 427	49 859	47 866	50 032	50 617	51 789	52 244	53 592
31	50 623	50 667	51 553	51 719	52 905	54 002	54 241	54 595
32	49 793	48 027	50 880	49 909	54 074	53 282	54 164	54 321
33	45 069	43 164	48 371	46 169	51 327	49 655	53 627	51 894
34	41 191	39 328	43 096	40 845	47 707	44 981	49 409	47 323
30 - 34	236 103	231 045	241 766	238 674	256 630	253 709	263 685	261 725
35	36 655	34 393	38 461	36 229	41 286	38 693	44 904	41 807
36	31 652	28 816	32 793	30 330	35 199	32 317	37 380	33 861
37	25 248	22 976	27 034	24 255	29 002	26 230	30 138	27 656
38	20 330	18 117	21 159	18 828	23 113	20 554	24 005	21 400
39	15 758	14 379	16 457	14 509	17 622	15 562	18 627	16 341
35 - 39	129 643	118 681	135 904	124 151	146 222	133 356	155 054	141 065
40	12 593	10 933	12 271	10 702	13 176	11 268	13 692	11 757
41	8 901	7 327	8 667	7 188	8 771	7 134	9 433	7 423
42	5 761	4 638	5 784	4 676	5 902	4 962	5 547	4 452
43	3 473	2 696	3 449	2 669	3 649	2 762	3 344	2 683
44	1 901	1 393	1 972	1 431	1 935	1 386	2 007	1 456
40 - 44	32 629	26 987	32 143	26 666	33 433	27 512	34 023	27 771
45	983	730	998	721	999	767	1 074	796
46	510	322	487	360	545	364	541	401
47	218	190	276	179	250	193	286	210
48	137	100	109	88	148	95	138	109
49	71	45	73	72	66	64	95	67
45 - 49	1 919	1 387	1 943	1 420	2 008	1 483	2 134	1 583
50 und älter	92	81	117	87	118	92	134	114
Unbekannt	1	-	-	-	-	-	-	-
Insgesamt	673 544	673 544	682 069	682 069	714 927	714 927	737 575	737 575

## 2 Geburten

### 2.6 Altersspezifische Geburtenziffern

Alter in Jahren	Lebendgeborene je 1 000 Frauen nebenstehenden Alters							
	2012		2013		2014		2015	
	Geburtsjahr- methode	Altersjahr- methode	Geburtsjahr- methode	Altersjahr- methode	Geburtsjahr- methode	Altersjahr- methode	Geburtsjahr- methode	Altersjahr- methode
15	0,6	1,1	0,7	1,1	0,7	1,2	0,8	1,3
16	2,0	3,1	2,0	2,9	2,1	3,1	2,2	3,1
17	4,8	6,2	4,4	6,2	4,8	6,3	4,7	6,0
18	8,5	10,8	8,9	10,9	8,5	11,0	8,3	10,8
19	14,8	18,4	14,6	17,6	14,5	17,4	14,5	17,6
15 bis 19	6,2	8,0	6,1	7,8	6,1	7,8	6,2	7,9
20	22,2	24,3	20,4	22,9	20,5	22,4	20,8	23,0
21	27,5	30,1	26,3	28,6	25,5	28,5	26,2	28,6
22	32,5	35,2	31,5	34,2	31,7	33,8	31,6	34,1
23	38,9	42,1	38,0	41,0	37,9	41,0	38,1	41,2
24	47,0	51,1	45,4	49,7	45,6	49,6	45,9	49,5
20 bis 24	34,1	37,0	32,9	35,9	32,9	35,7	33,0	35,9
25	56,4	61,8	55,7	60,7	55,7	61,6	55,7	61,3
26	67,8	71,7	66,4	70,8	67,2	71,6	67,4	72,2
27	76,6	80,8	75,7	79,8	77,3	82,3	78,1	83,4
28	85,6	87,7	85,6	88,9	87,7	91,9	89,3	93,5
29	91,9	97,1	93,3	96,0	97,2	100,9	98,7	102,3
25 bis 29	75,5	79,8	75,1	79,1	76,9	81,4	77,8	82,4
30	99,9	100,7	98,8	101,9	104,4	106,3	106,0	108,7
31	102,1	101,9	103,6	103,8	108,1	108,9	110,1	110,4
32	99,8	98,5	102,1	99,8	107,6	106,0	109,1	108,0
33	94,6	91,1	96,5	94,2	102,1	98,5	105,4	102,0
34	87,5	83,8	90,1	85,9	94,4	91,0	97,1	92,8
30 bis 34	96,9	95,4	98,3	97,2	103,3	102,1	105,5	104,3
35	78,4	74,1	81,4	76,9	85,6	80,7	87,8	83,6
36	68,7	63,4	69,9	65,1	73,9	68,1	76,6	69,8
37	56,4	50,8	58,5	53,2	61,4	55,9	62,6	57,7
38	44,5	39,4	47,1	41,5	49,7	44,8	50,3	45,2
39	34,1	29,8	35,9	31,5	38,9	34,1	39,6	35,3
35 bis 39	56,5	51,3	58,8	53,8	62,2	57,0	63,8	58,7
40	25,1	20,7	26,5	22,2	28,6	24,3	30,0	25,5
41	16,1	13,0	17,2	13,6	18,8	14,7	20,3	15,9
42	10,0	7,8	10,4	8,3	11,7	9,3	11,8	9,1
43	5,6	4,3	6,0	4,5	6,6	4,9	6,6	5,0
44	2,9	2,1	3,2	2,3	3,3	2,3	3,6	2,6
40 bis 44	11,3	9,1	11,8	9,5	13,0	10,4	13,8	11,0
15 bis 44	1 403 <sup>1</sup>	1 403 <sup>1</sup>	1 416 <sup>1</sup>	1 416 <sup>1</sup>	1 472 <sup>1</sup>	1 472 <sup>1</sup>	1 499 <sup>1</sup>	1 499 <sup>1</sup>
45	1,5	1,1	1,5	1,1	1,6	1,2	1,8	1,3
46	0,7	0,5	0,7	0,5	0,8	0,6	0,9	0,6
47	0,3	0,3	0,4	0,3	0,4	0,3	0,4	0,3
48	0,2	0,1	0,2	0,1	0,2	0,1	0,2	0,2
49	0,1	0,1	0,1	0,1	0,1	0,1	0,1	0,1
45 bis 49	0,6	0,4	0,6	0,4	0,6	0,4	0,7	0,5
15 bis 49	1 406 <sup>1</sup>	1 405 <sup>1</sup>	1 419 <sup>1</sup>	1 418 <sup>1</sup>	1 475 <sup>1</sup>	1 474 <sup>1</sup>	1 502 <sup>1</sup>	1 502 <sup>1</sup>

<sup>1</sup> Zusammengefasste Geburtenziffer = Summe der Ziffern (einzelne Altersjahre).

## 2 Geburten

### 2.7 Geburtenhäufigkeit \*

Jahr	Verwendete Sterbetafel <sup>1</sup>	Zusammengefasste Geburtenziffer (je 1 000 Frauen)		Netto- reproduktionsrate	
		Frauen im Alter von ... bis unter ... Jahren			
		15 - 45	15 - 50	15 - 45	15 - 50
<b>Deutschland</b>					
1990	1986/88	1 453	1 454	0,696	0,696
1991	1986/88	1 331	1 332	0,638	0,638
1992	1986/88	1 291	1 292	0,620	0,620
1993	1986/88	1 277	1 278	0,612	0,612
1994	1986/88	1 241	1 243	0,594	0,594
1995	1986/88	1 248	1 249	0,598	0,598
1996	1986/88	1 315	1 316	0,629	0,629
1997	1986/88	1 368	1 369	0,655	0,656
1998	1986/88	1 354	1 355	0,649	0,649
1999	1986/88	1 360	1 361	0,650	0,651
2000	1999/01	1 377	1 378	0,664	0,665
2001	2000/02	1 347	1 349	0,648	0,649
2002	2001/03	1 340	1 341	0,646	0,646
2003	2001/03	1 339	1 340	0,645	0,646
2004	2002/04	1 354	1 355	0,653	0,654
2005	2003/05	1 338	1 340	0,646	0,647
2006	2004/06	1 329	1 331	0,640	0,641
2007	2005/07	1 368	1 370	0,659	0,660
2008	2006/08	1 374	1 376	0,664	0,665
2009	2007/09	1 356	1 358	0,655	0,656
2010	2008/10	1 391	1 393	0,673	0,674
2011 <sup>4</sup>	2010/12	1 389	1 391	0,671	0,672
2012	2010/12	1 403	1 406	0,677	0,679
2013	2010/12	1 416	1 419	0,684	0,685
2014	2012/14	1 472	1 475	0,711	0,713
2015	2013/15	1 499	1 502	0,724	0,726
<b>Früheres Bundesgebiet <sup>2</sup></b>					
1990	1986/88	1 449	1 450	0,693	0,694
1991	1986/88	1 421	1 422	0,680	0,681
1992	1986/88	1 400	1 402	0,672	0,673
1993	1986/88	1 391	1 393	0,666	0,667
1994	1986/88	1 346	1 347	0,643	0,644
1995	1986/88	1 338	1 339	0,641	0,642
1996	1986/88	1 395	1 396	0,667	0,667
1997	1986/88	1 439	1 441	0,689	0,690
1998	1986/88	1 412	1 413	0,676	0,677
1999	1986/88	1 405	1 406	0,672	0,672
2000	1999/01	1 411	1 413	0,681	0,681
2001	2000/02	1 381	1 382	0,664	0,665
2002	2001/03	1 369	1 371	0,660	0,660
2003	2001/03	1 362	1 364	0,656	0,657
2004	2002/04	1 370	1 372	0,661	0,662
2005	2003/05	1 353	1 355	0,653	0,653
2006	2004/06	1 339	1 341	0,645	0,646
2007	2005/07	1 372	1 375	0,662	0,663
2008	2006/08	1 372	1 374	0,663	0,664
2009	2007/09	1 351	1 353	0,652	0,653
2010	2008/10	1 383	1 385	0,669	0,670
2011 <sup>4</sup>	2010/12	1 378	1 381	0,666	0,667
2012	2010/12	1 392	1 395	0,672	0,673
2013	2010/12	1 409	1 412	0,681	0,683
2014	2012/14	1 467	1 470	0,708	0,710
2015	2013/15	1 499	1 503	0,724	0,726
<b>Neue Länder und Berlin-Ost <sup>3</sup></b>					
1990	1986/88	1 517	1 518	0,728	0,728
1991	1986/88	977	977	0,471	0,472
1992	1986/88	830	830	0,399	0,399
1993	1986/88	774	775	0,370	0,370
1994	1986/88	772	772	0,369	0,370
1995	1986/88	838	838	0,400	0,401
1996	1986/88	947	948	0,454	0,454
1997	1986/88	1 038	1 039	0,497	0,497
1998	1986/88	1 086	1 087	0,523	0,523
1999	1986/88	1 148	1 148	0,549	0,549
2000	1999/01	1 214	1 214	0,585	0,586
2001	2000/02	1 231	1 231	0,592	0,593
2002	2001/03	1 237	1 238	0,597	0,597
2003	2001/03	1 264	1 264	0,613	0,613
2004	2002/04	1 306	1 307	0,631	0,631
2005	2003/05	1 294	1 295	0,630	0,630
2006	2004/06	1 301	1 303	0,624	0,624
2007	2005/07	1 365	1 366	0,657	0,657
2008	2006/08	1 372	1 373	0,663	0,664
2009	2007/09	1 403	1 404	0,678	0,678
2010	2008/10	1 458	1 459	0,706	0,707
2011 <sup>4</sup>	2010/12	1 460	1 461	0,706	0,707
2012	2010/12	1 481	1 483	0,720	0,720
2013	2010/12	1 490	1 493	0,719	0,721
2014	2012/14	1 542	1 544	0,746	0,747
2015	2013/15	1 559	1 561	0,752	0,754

\* Zusammengefasste Geburtenziffer, "durchschnittliche Kinderzahl je 1000 Frauen":

Summe der altersspezifischen Geburtenziffern nach der Geburtsjahrmethode.

- Nettoreproduktionsrate, "durchschnittliche Zahl der lebend geborenen Mädchen einer Frau unter Berücksichtigung der Sterblichkeit".

Alter der Mutter nach der Geburtsjahrmethode abgegrenzt.

- Siehe auch Erläuterungen, Punkte 3.3.5 und 3.3.6. -

1 Für Nettoreproduktionsrate.

2 Seit 2001 ohne Berlin - West.

3 Seit 2001 ohne Berlin - Ost.

4 Ab Berichtsjahr 2011 Ergebnis des Zensus 2011 berücksichtigt.



## 2 Geburten

### 2.7 Geburtenhäufigkeit

#### 2.7.1 Lebendgeborene und zusammengefasste Geburtenziffer \* nach der Staatsangehörigkeit der Eltern

Jahr	Lebendgeborene					Zusammengefasste Geburtenziffer (je 1 000 Frauen)				
	insgesamt	deutsche Eltern <sup>1</sup>	ausländische Eltern <sup>2</sup>	deutsche Mütter <sup>3</sup>	ausländische Mütter <sup>3</sup>	insgesamt	deutsche Eltern <sup>1,4</sup>	ausländische Eltern <sup>2,5</sup>	deutsche Mütter <sup>3,4</sup>	ausländische Mütter <sup>3,5</sup>
1991	830 019	739 266	90 753	722 076	107 943	1 332	1 285	1 705	1 255	2 039
1992	809 114	708 996	100 118	690 370	118 744	1 292	1 236	1 693	1 203	2 020
1993	798 447	695 573	102 874	675 346	123 101	1 278	1 224	1 604	1 187	1 931
1994	769 603	668 875	100 728	647 234	122 369	1 243	1 193	1 505	1 153	1 838
1995	765 221	665 507	99 714	641 559	123 662	1 249	1 207	1 447	1 162	1 801
1996	796 013	689 784	106 229	662 592	133 421	1 316	1 276	1 496	1 223	1 883
1997	812 173	704 991	107 182	675 553	136 620	1 369	1 337	1 509	1 278	1 924
1998	785 034	684 977	100 057	653 925	131 109	1 355	1 337	1 426	1 273	1 865
1999	770 744	675 528	95 216	643 005	127 739	1 361	1 356	1 368	1 286	1 828
2000	766 999	675 966	91 033	636 996	130 003	1 378	1 391	1 291	1 306	1 836
2001	734 475	651 702	82 773	610 841	123 634	1 349	1 379	1 170	1 288	1 738
2002	719 250	640 257	78 993	595 188	124 062	1 341	1 386	1 096	1 284	1 712
2003	706 721	630 547	76 174	582 311	124 410	1 340	1 395	1 049	1 284	1 702
2004	705 622	632 545	73 077	581 123	124 499	1 355	1 423	1 001	1 304	1 692
2005	685 795	615 378	70 417	563 466	122 329	1 340	1 413	966	1 291	1 663
2006	672 724	604 459	68 265	552 055	120 669	1 331	1 409	935	1 285	1 639
2007	684 862	617 857	67 005	564 669	120 193	1 370	1 459	923	1 332	1 638
2008	682 514	618 296	64 218	567 070	115 444	1 376	1 471	891	1 348	1 584
2009	665 126	603 438	61 688	553 460	111 666	1 358	1 451	879	1 331	1 570
2010	677 947	614 971	62 976	564 467	113 480	1 393	1 487	908	1 365	1 611
2011 <sup>6</sup>	662 685	599 654	63 031	550 327	112 358	1 391	1 459	1 042	1 339	1 818
2012	673 544	607 258	66 286	558 782	114 762	1 406	1 474	1 056	1 357	1 792
2013	682 069	611 010	71 059	562 263	119 806	1 419	1 486	1 088	1 367	1 798
2014	714 927	633 366	81 561	584 301	130 626	1 475	1 537	1 184	1 417	1 862
2015	737 575	639 169	98 406	589 670	147 905	1 502	1 547	1 321	1 427	1 955

\* Zusammengefasste Geburtenziffer, "durchschnittliche Kinderzahl je 1 000 Frauen": Summe der altersspezifischen Geburtenziffern. - Alter der Mutter hier jeweils nach Geburtsjahrmethode abgegrenzt.

- 1 Vater oder Mutter oder beide deutsch, einschl. nicht verheirateter deutscher Mütter ohne Angabe zum Vater, entspricht bis 1999 Kindern deutscher Staatsangehörigkeit.  
2 Vater und Mutter ausländisch, einschl. nicht verheirateter ausländischer Mütter ohne Angabe zum Vater, entspricht bis 1999 Kindern ausländischer Staatsangehörigkeit.

3 Unabhängig von der Staatsangehörigkeit des Vaters.

4 Bezogen auf deutsche Frauen.

5 Bezogen auf ausländische Frauen.

6 Ab Berichtsjahr 2011 Ergebnis des Zensus 2011 berücksichtigt.

## 2 Geburten

### 2.8 Lebendgeborene 2015 von miteinander Verheirateten nach dem Alter der Eltern

Lfd. Nr.	Alter des Vaters von ... bis unter ... Jahren	Insgesamt	Alter der Mutter von ... bis unter ... Jahren						
			unter 18	18 - 19	19 - 20	20 - 21	21 - 22	22 - 23	23 - 24
01	unter 18	11	4	-	2	1	1	-	1
02	18 - 19	62	13	18	8	10	4	5	-
03	19 - 20	223	14	38	51	42	39	10	8
04	20 - 21	562	21	61	112	121	92	49	25
05	21 - 22	1 147	15	61	142	211	219	168	120
06	22 - 23	2 085	12	62	164	294	353	387	278
07	23 - 24	3 441	14	62	156	303	479	593	584
08	24 - 25	5 572	16	64	149	316	520	690	893
09	25 - 26	8 417	9	50	155	284	460	697	1 070
10	26 - 27	11 874	11	43	123	239	450	678	1 007
11	27 - 28	15 873	8	33	93	191	369	573	937
12	28 - 29	20 065	4	26	102	173	310	484	771
13	29 - 30	23 737	5	14	70	120	258	354	612
14	30 - 31	28 116	6	13	44	93	187	325	542
15	31 - 32	31 249	1	7	37	70	120	243	392
16	32 - 33	33 796	5	11	23	60	96	198	349
17	33 - 34	34 754	-	5	31	47	94	149	277
18	34 - 35	35 248	-	3	10	41	65	132	190
19	35 - 36	33 179	-	1	15	23	53	91	170
20	36 - 37	29 853	-	-	7	25	43	71	135
21	37 - 38	27 007	1	3	8	20	29	46	105
22	38 - 39	23 613	-	3	5	21	26	44	60
23	39 - 40	19 876	1	1	4	14	23	37	57
24	40 - 41	16 859	-	-	3	4	16	25	57
25	41 - 42	14 144	-	1	4	3	16	17	42
26	42 - 43	11 761	-	-	2	8	6	22	28
27	43 - 44	9 950	-	-	-	3	8	14	22
28	44 - 45	8 043	-	-	3	7	8	4	15
29	45 - 46	6 501	-	-	3	3	7	12	16
30	46 - 47	5 155	-	-	1	1	5	8	21
31	47 - 48	3 996	-	-	-	-	3	5	14
32	48 - 49	3 134	-	-	1	2	4	5	10
33	49 - 50	2 526	-	1	-	1	2	8	5
34	50 - 51	1 945	-	-	-	-	4	2	6
35	51 - 52	1 402	-	1	2	1	4	1	2
36	52 - 53	1 056	-	-	1	-	1	5	5
37	53 - 54	752	-	-	1	-	2	1	1
38	54 - 55	598	-	-	-	-	2	1	4
39	55 - 56	467	-	-	-	-	2	2	1
40	56 - 57	319	-	-	-	-	2	1	-
41	57 - 58	291	-	-	1	-	1	-	-
42	58 - 59	205	-	-	-	1	-	-	1
43	59 - 60	165	-	-	-	-	-	1	1
44	60 - 61	116	-	-	-	-	1	-	1
45	61 - 62	104	-	-	-	-	-	-	-
46	62 - 63	80	-	-	-	-	-	-	-
47	63 - 64	66	-	-	-	-	-	-	-
48	64 - 65	60	-	-	-	-	-	-	-
49	65 - 66	58	-	-	-	-	-	-	-
50	66 - 67	26	-	-	-	-	-	-	-
51	67 - 68	31	-	-	-	-	-	-	-
52	68 - 69	23	-	-	-	1	-	-	-
53	69 - 70	12	-	-	-	-	1	-	-
54	70 und älter	67	-	-	-	-	-	-	1
55	Alter unbekannt	-	-	-	-	-	-	-	-
56	Insgesamt	479 672	160	582	1 533	2 754	4 385	6 158	8 836

## 2 Geburten

### 2.8 Lebendgeborene 2015 von miteinander Verheirateten nach dem Alter der Eltern

Alter der Mutter von ... bis unter ... Jahren										Lfd. Nr.
24 - 25	25 - 26	26 - 27	27 - 28	28 - 29	29 - 30	30 - 31	31 - 32	32 - 33	33 - 34	
1	-	1	-	-	-	-	-	-	-	01
1	-	-	-	1	-	-	-	-	-	02
7	4	6	2	1	-	-	-	-	-	03
13	19	15	5	8	6	3	3	6	1	04
79	42	28	15	7	13	4	4	2	3	05
159	122	71	53	34	18	19	14	9	14	06
424	251	185	131	63	48	40	26	22	15	07
977	679	367	259	187	116	107	74	50	30	08
1 376	1 521	1 012	574	370	257	164	138	79	62	09
1 588	2 079	2 037	1 311	753	441	332	246	171	128	10
1 500	2 183	2 611	2 780	1 642	957	692	418	262	207	11
1 301	2 064	2 749	3 341	3 275	1 966	1 212	750	502	334	12
1 023	1 778	2 509	3 288	3 834	3 781	2 327	1 307	860	585	13
850	1 422	2 225	3 111	3 917	4 380	4 295	2 514	1 515	995	14
737	1 191	1 712	2 656	3 564	4 359	4 792	4 589	2 717	1 536	15
539	845	1 421	2 228	2 942	3 858	4 675	5 178	4 728	2 704	16
428	677	1 146	1 757	2 388	3 289	4 072	4 658	5 165	4 431	17
313	532	897	1 331	1 952	2 717	3 447	4 352	4 934	4 936	18
290	452	666	985	1 461	1 970	2 701	3 425	4 121	4 492	19
207	327	505	767	1 133	1 467	1 983	2 588	3 248	3 806	20
145	232	419	551	831	1 108	1 498	2 099	2 589	3 069	21
114	170	300	422	619	862	1 164	1 540	1 988	2 484	22
81	160	207	334	445	632	862	1 155	1 432	1 893	23
48	119	157	249	363	497	649	828	1 152	1 470	24
47	85	144	178	261	401	488	690	873	1 114	25
41	81	100	161	203	288	408	535	594	837	26
41	60	76	141	165	239	292	396	535	621	27
32	47	60	91	120	172	281	313	408	482	28
27	47	64	90	132	148	189	223	323	387	29
17	27	40	84	92	122	153	192	255	304	30
19	24	38	39	56	99	110	159	186	246	31
13	16	29	47	50	79	105	114	144	162	32
11	16	24	42	51	53	83	99	101	133	33
16	12	21	31	43	47	56	64	109	126	34
5	18	19	21	41	29	46	65	68	83	35
7	5	9	17	20	25	47	46	59	59	36
8	3	8	13	14	20	21	27	34	63	37
2	8	8	8	9	10	14	17	30	40	38
1	6	3	6	7	13	22	15	21	24	39
2	3	1	5	10	9	9	9	10	23	40
3	-	4	4	12	7	10	17	14	16	41
-	3	2	1	5	2	7	9	9	14	42
-	1	3	1	3	4	3	9	9	7	43
-	-	-	4	2	5	4	6	7	8	44
-	1	1	2	3	6	2	2	3	3	45
-	1	3	1	3	5	4	1	3	3	46
-	-	-	2	2	-	4	2	3	2	47
1	-	1	1	1	-	3	3	-	5	48
-	-	1	4	1	3	2	2	-	5	49
-	-	-	-	1	1	-	-	2	4	50
2	-	-	-	3	3	1	2	1	3	51
-	-	-	-	-	-	1	-	-	1	52
-	-	-	-	-	-	-	-	-	-	53
1	1	-	2	1	-	3	3	6	3	54
-	-	-	-	-	-	-	-	-	-	55
12 497	17 334	21 905	27 146	31 101	34 532	37 406	38 926	39 359	37 973	56

## 2 Geburten

### 2.8 Lebendgeborene 2015 von miteinander Verheirateten nach dem Alter der Eltern

Lfd. Nr.	Alter des Vaters von ... bis unter ... Jahren	Alter der Mutter von ... bis unter ... Jahren							
		34 - 35	35 - 36	36 - 37	37 - 38	38 - 39	39 - 40	40 - 41	41 - 42
01	unter 18	-	-	-	-	-	-	-	-
02	18 - 19	1	-	1	-	-	-	-	-
03	19 - 20	-	-	-	1	-	-	-	-
04	20 - 21	1	-	-	1	-	-	-	-
05	21 - 22	5	3	2	3	-	1	-	-
06	22 - 23	8	4	-	3	-	4	2	-
07	23 - 24	14	11	8	4	2	2	1	2
08	24 - 25	20	20	12	11	6	-	2	4
09	25 - 26	52	29	14	19	9	7	2	2
10	26 - 27	82	58	33	21	16	10	8	3
11	27 - 28	159	85	56	45	20	15	18	11
12	28 - 29	247	164	103	69	46	26	23	14
13	29 - 30	400	218	138	103	50	47	19	13
14	30 - 31	635	414	236	151	99	66	38	23
15	31 - 32	1 030	597	347	224	135	101	45	22
16	32 - 33	1 605	956	523	329	217	150	75	39
17	33 - 34	2 611	1 488	860	535	283	177	89	54
18	34 - 35	4 098	2 362	1 314	721	416	216	149	66
19	35 - 36	4 432	3 678	1 919	991	559	308	168	102
20	36 - 37	3 930	3 762	2 690	1 422	803	445	253	122
21	37 - 38	3 344	3 293	2 905	2 285	1 166	632	339	144
22	38 - 39	2 658	2 842	2 629	2 315	1 660	865	421	215
23	39 - 40	2 057	2 276	2 227	2 066	1 633	1 183	604	261
24	40 - 41	1 601	1 824	1 805	1 779	1 544	1 179	842	374
25	41 - 42	1 246	1 423	1 435	1 451	1 302	1 160	878	500
26	42 - 43	962	1 103	1 187	1 168	1 132	1 019	817	525
27	43 - 44	803	912	962	966	958	889	732	476
28	44 - 45	596	680	722	819	741	709	661	419
29	45 - 46	464	488	582	575	597	569	543	369
30	46 - 47	329	383	496	468	456	473	381	302
31	47 - 48	269	304	343	387	330	352	297	240
32	48 - 49	200	266	257	282	256	239	235	233
33	49 - 50	173	188	179	217	216	206	211	143
34	50 - 51	123	133	156	184	168	141	124	112
35	51 - 52	95	109	115	91	113	126	98	76
36	52 - 53	56	91	85	75	87	67	78	59
37	53 - 54	42	55	62	49	62	60	50	48
38	54 - 55	47	46	52	56	57	45	37	21
39	55 - 56	36	35	34	39	40	24	40	32
40	56 - 57	18	31	19	28	31	27	17	21
41	57 - 58	29	16	22	24	21	22	8	18
42	58 - 59	16	15	16	17	14	10	14	13
43	59 - 60	14	14	8	15	15	16	8	6
44	60 - 61	5	10	4	11	14	7	6	7
45	61 - 62	10	8	6	7	11	9	6	7
46	62 - 63	9	7	9	3	3	2	6	3
47	63 - 64	5	6	6	5	9	5	5	1
48	64 - 65	3	9	1	5	3	4	2	8
49	65 - 66	4	6	-	2	9	6	1	3
50	66 - 67	1	1	2	1	3	4	3	2
51	67 - 68	-	3	-	2	2	1	3	2
52	68 - 69	-	5	3	2	3	1	-	3
53	69 - 70	-	-	3	3	-	1	2	1
54	70 und älter	5	5	1	9	2	8	3	1
55	Alter unbekannt	-	-	-	-	-	-	-	-
56	Insgesamt	34 550	30 436	24 589	20 059	15 319	11 636	8 364	5 122

## 2 Geburten

### 2.8 Lebendgeborene 2015 von miteinander Verheirateten nach dem Alter der Eltern

Alter der Mutter von ... bis unter ... Jahren										Lfd. Nr.
42 - 43	43 - 44	44 - 45	45 - 46	46 - 47	47 - 48	48 - 49	49 - 50	50 und älter	Alter unbek.	
-	-	-	-	-	-	-	-	-	-	01
-	-	-	-	-	-	-	-	-	-	02
-	-	-	-	-	-	-	-	-	-	03
-	-	-	-	-	-	-	-	-	-	04
-	-	-	-	-	-	-	-	-	-	05
1	-	-	-	-	-	-	-	-	-	06
-	1	-	-	-	-	-	-	-	-	07
2	1	-	-	-	-	-	-	-	-	08
1	2	1	1	-	-	-	-	-	-	09
1	2	1	2	-	-	-	-	-	-	10
4	3	-	1	-	-	-	-	-	-	11
3	1	2	1	-	-	-	1	1	-	12
13	6	2	1	1	-	-	-	1	-	13
10	6	2	-	1	1	-	-	-	-	14
13	6	-	3	3	-	-	-	-	-	15
21	9	8	2	-	1	-	1	-	-	16
27	8	8	-	-	-	-	-	-	-	17
32	11	3	4	-	2	1	1	1	-	18
48	31	16	7	2	2	-	-	-	-	19
46	36	17	6	3	3	2	-	-	1	20
91	29	13	4	4	1	-	-	3	1	21
94	51	25	5	5	3	1	-	-	2	22
111	72	26	11	7	3	-	-	1	-	23
160	62	23	14	2	7	-	-	3	3	24
230	79	48	16	8	2	-	-	-	2	25
304	131	66	18	7	4	2	-	-	2	26
341	187	60	34	10	5	-	-	1	1	27
303	180	96	48	12	7	5	1	1	1	28
261	185	98	58	28	6	6	1	-	-	29
211	159	89	45	25	10	5	-	-	1	30
170	137	77	41	20	17	7	1	6	-	31
130	85	67	50	29	12	8	1	3	-	32
127	78	69	37	29	12	5	2	4	-	33
75	80	47	23	16	11	8	4	3	-	34
55	40	35	21	7	3	2	2	8	-	35
42	47	23	13	11	5	4	5	2	-	36
44	21	13	12	2	10	3	3	-	-	37
24	22	11	8	7	3	2	-	7	-	38
17	14	9	11	4	1	3	3	2	-	39
9	11	8	4	3	2	2	1	3	-	40
16	6	9	2	2	1	3	-	3	-	41
9	5	8	3	2	-	-	2	7	-	42
10	10	3	2	-	-	-	-	2	-	43
1	3	3	-	4	-	-	2	1	-	44
4	6	1	1	2	1	1	-	1	-	45
4	2	3	1	1	3	-	-	-	-	46
1	3	-	2	-	-	-	-	3	-	47
2	-	1	3	1	1	2	-	-	-	48
3	-	1	2	-	1	-	2	-	-	49
-	-	-	1	-	-	-	-	-	-	50
1	-	-	2	-	-	-	-	-	-	51
2	-	-	-	-	-	-	-	1	-	52
-	1	-	-	-	-	-	-	-	-	53
3	2	1	2	4	-	-	-	-	-	54
-	-	-	-	-	-	-	-	-	-	55
3 077	1 831	993	522	262	140	74	41	70	-	56

## 2 Geburten

### 2.9 Lebendgeborene nach Familienstand der Eltern sowie von miteinander verheirateten Eltern nach der Lebendgeburtenfolge \*

Jahr	Lebendgeborene								
	insgesamt	ehelich <sup>1</sup> ... Kinder in der bestehenden Ehe							nicht-ehelich <sup>3</sup>
		zusammen <sup>2</sup>	1.	2.	3.	4.	5.	6. und weitere	
<b>Deutschland</b>									
1991 .....	830 019	704 832	338 361	246 993	82 984	23 263	7 262	5 969	125 187
1992 .....	809 114	688 666	322 479	245 645	82 944	23 813	7 627	6 158	120 448
1993 .....	798 447	680 163	315 130	248 101	80 616	22 764	7 222	6 330	118 284
1994 .....	769 603	651 143	306 504	234 572	76 107	21 628	6 731	5 595	118 460
1995 .....	765 221	642 345	299 057	235 566	75 056	20 815	6 516	5 335	122 876
1996 .....	796 013	660 313	304 947	242 463	79 001	21 672	6 761	5 469	135 700
1997 .....	812 173	666 340	303 955	246 112	82 084	21 930	6 743	5 516	145 833
1998 .....	785 034	627 917	283 768	233 898	77 575	21 030	6 407	5 239	157 117
1999 .....	770 744	600 110	268 922	226 166	73 739	20 045	6 080	5 158	170 634
2000 .....	766 999	587 425	262 328	222 956	71 611	19 550	5 906	5 074	179 574
2001 .....	734 475	550 659	245 611	209 958	66 801	18 138	5 522	4 629	183 816
2002 .....	719 250	531 289	237 717	203 199	63 502	17 138	5 288	4 445	187 961
2003 .....	706 721	516 080	231 290	197 391	61 373	16 581	5 149	4 296	190 641
2004 .....	705 622	508 493	227 483	193 951	61 383	16 503	4 976	4 197	197 129
2005 .....	685 795	485 673	214 452	187 148	59 117	15 932	4 996	4 028	200 122
2006 .....	672 724	471 205	208 081	179 586	58 580	16 135	4 833	3 990	201 519
2007 .....	684 862	473 809	209 041	180 490	59 304	16 206	4 995	3 773	211 053
2008 .....	682 514	463 627	208 371	174 360	57 040	15 658	4 685	3 513	218 887
2009 .....	665 126	447 368	205 797	165 374	53 790	14 667	4 354	3 386	217 758
2010 .....	677 947	452 475	208 245	167 085	54 712	14 681	4 405	3 347	225 472
2011 .....	662 685	437 941	201 585	163 296	51 987	13 808	4 223	3 042	224 744
2012 .....	673 544	441 161	201 346	166 548	52 345	14 009	3 930	2 983	232 383
2013 .....	682 069	444 507	203 602	167 742	52 495	13 820	4 000	2 848	237 562
2014 .....	714 927	464 853	213 668	173 995	55 305	14 588	4 189	3 108	250 074
2015 .....	737 575	479 672	219 801	179 421	57 561	15 319	4 504	3 066	257 903
<b>Früheres Bundesgebiet</b>									
1955 .....	820 128	738 563 <sup>a</sup>	313 677	224 042	109 433	48 902	21 950	20 486	64 427
1960 .....	968 629	907 299	380 125	271 005	134 828	62 236	29 443	29 646	61 330
1965 .....	1 044 328	995 351	398 128	312 352	153 106	67 634	31 092	33 024	48 977
1970 .....	810 808	766 528	321 366	243 828	112 636	46 936	20 583	21 170	44 280
1975 .....	600 512	563 738	262 998	186 251	66 503	26 087	11 200	10 699	36 774
1980 .....	620 657	573 734	279 273	196 898	63 680	19 774	7 702	6 407	46 923
1981 .....	624 557	575 194	279 952	197 491	65 180	19 433	7 129	6 009	49 363
1982 .....	621 173	568 423	279 872	196 261	62 751	18 035	6 186	5 318	52 750
1983 .....	594 177	541 735	267 807	188 252	59 122	16 859	5 527	4 168	52 442
1984 .....	584 157	531 159	257 706	189 856	58 752	16 157	5 088	3 600	52 998
1985 .....	586 155	531 085	257 123	189 630	59 832	16 123	4 854	3 523	55 070
1986 .....	625 963	566 155	270 446	203 782	65 517	17 459	5 214	3 737	59 808
1987 .....	642 010	579 652	279 572	203 481	68 658	18 382	5 551	4 008	62 358
1988 .....	677 259	609 302	291 524	214 976	72 878	19 686	5 829	4 409	67 957
1989 .....	681 537	611 869	291 656	215 872	73 425	20 034	6 193	4 689	69 668
1990 .....	727 199	650 899	308 499	229 951	78 823	21 790	6 550	5 286	76 300

\* Einschl. der legitimierten Kinder.

1 Seit 1.7.1998 "Eltern miteinander verheiratet".

2 Einschl. der Fälle "Ordnungsnummer der Geburt unbekannt".

3 Seit 1.7.1998 "Eltern nicht miteinander verheiratet".

a 1955 früheres Bundesgebiet ohne das Saarland.

## 2 Geburten

2.10 Durchschnittliches Alter der Mütter bei der Geburt ihrer ehelich lebend geborenen Kinder nach der Zahl der in der Ehe lebend geborenen Kinder \*

Jahr	Durchschnittliches Alter der Mütter in Jahren bei der Geburt ihrer ... ehelich lebend geborenen Kinder					
	insgesamt	1.	2.	3.	4.	5. und weiteren
<b>Deutschland</b>						
<b>Altersjahrmethode</b>						
2000.....	30,31	29,02	30,74	32,20	33,21	34,89
2001.....	30,45	29,15	30,90	32,35	33,36	35,00
2002.....	30,62	29,32	31,08	32,52	33,48	35,21
2003.....	30,72	29,43	31,19	32,62	33,66	35,17
2004.....	30,85	29,58	31,28	32,71	33,73	35,31
2005.....	30,96	29,69	31,37	32,80	33,81	35,36
2006.....	31,06	29,79	31,48	32,86	33,90	35,49
2007.....	31,18	29,90	31,62	33,02	33,95	35,42
2008.....	31,32	30,05	31,78	33,17	34,08	35,55
2009.....	31,42	30,20	31,89	33,26	34,18	35,70
2010.....	31,49	30,27	31,98	33,32	34,29	35,54
2011.....	31,58	30,35	32,10	33,43	34,32	35,66
2012.....	31,65	30,42	32,16	33,50	34,40	35,68
2013.....	31,74	30,53	32,27	33,53	34,39	35,64
2014.....	31,82	30,63	32,36	33,57	34,37	35,63
2015.....	31,83	30,63	32,37	33,57	34,29	35,64
<b>Deutschland</b>						
<b>Geburtsjahrmethode</b>						
1991.....	28,32	26,91	28,81	30,70	31,93	33,74
1992.....	28,55	27,20	28,95	30,78	31,92	33,66
1993.....	28,78	27,49	29,16	30,93	32,03	33,71
1994.....	29,02	27,78	29,42	31,10	32,21	33,84
1995.....	29,28	28,07	29,66	31,30	32,36	34,02
1996.....	29,47	28,27	29,86	31,41	32,49	34,10
1997.....	29,73	28,49	30,12	31,68	32,79	34,37
1998.....	29,93	28,66	30,34	31,84	32,93	34,41
1999.....	30,10	28,83	30,51	31,99	33,11	34,67
2000.....	30,26	28,97	30,69	32,15	33,15	34,81
2001.....	30,40	29,09	30,85	32,30	33,31	34,92
2002.....	30,56	29,26	31,03	32,47	33,42	35,13
2003.....	30,67	29,38	31,14	32,57	33,59	35,09
2004.....	30,79	29,53	31,24	32,65	33,67	35,24
2005.....	30,90	29,63	31,32	32,74	33,75	35,28
2006.....	31,01	29,73	31,43	32,81	33,83	35,42
2007.....	31,13	29,84	31,56	32,96	33,89	35,35
2008.....	31,27	30,00	31,74	33,13	34,03	35,48
2009.....	31,37	30,14	31,85	33,21	34,13	35,64
2010.....	31,43	30,21	31,93	33,26	34,23	35,48
2011.....	31,53	30,30	32,05	33,38	34,26	35,59
2012.....	31,60	30,37	32,10	33,45	34,34	35,62
2013.....	31,69	30,48	32,22	33,48	34,33	35,58
2014.....	31,77	30,57	32,31	33,52	34,30	35,57
2015.....	31,78	30,58	32,32	33,52	34,23	35,57
<b>Früheres Bundesgebiet</b>						
<b>Geburtsjahrmethode</b>						
1961.....	27,65	24,86	27,78	30,34	32,07	34,11
1965.....	27,56	24,88	27,50	29,92	31,85	34,24
1970.....	27,38	24,34	27,71	30,49	32,50	34,81
1975.....	27,02	24,81	27,41	30,12	32,11	34,72
1980.....	27,02	25,19	27,65	30,04	31,82	34,23
1981.....	27,11	25,31	27,75	30,08	31,85	34,35
1982.....	27,20	25,49	27,83	30,18	31,82	34,46
1983.....	27,34	25,74	27,94	30,24	31,99	34,33
1984.....	27,52	25,98	28,07	30,31	32,05	34,18
1985.....	27,70	26,18	28,25	30,38	32,01	34,19
1986.....	27,85	26,37	28,37	30,39	31,95	34,01
1987.....	28,00	26,53	28,53	30,53	31,91	34,05
1988.....	28,12	26,67	28,64	30,58	31,88	33,96
1989.....	28,24	26,79	28,77	30,62	31,93	33,84
1990.....	28,36	26,93	28,87	30,69	31,96	33,79

\* Ehelich Geborene: Seit 1.7.1998 "Kinder miteinander verheirateter Eltern".

## 2 Geburten

2.11 Geborene 2015 von miteinander verheirateten Eltern nach Geburtenabstand und Zahl der in der Ehe lebend und totgeborenen Kinder

Für die ersten Kinder: Zeitunterschied zwischen Eheschließung und Geburt <sup>1</sup> Für die zweiten und weiteren Kinder: Zeitunterschied zu der Geburt des vorangegangenen Kindes <sup>1</sup>	Geborene (Eltern miteinander verheiratet)									
	insgesamt	1.	2.	3.	4.	5.	6.	7.	8.	9. und weitere
		Kinder <sup>2</sup>								
unter 1 Monat	4 588	4 588	-	-	-	-	-	-	-	-
1 bis unter 2 Monate	9 713	9 713	-	-	-	-	-	-	-	-
2 bis unter 3 Monate	10 449	10 449	-	-	-	-	-	-	-	-
3 bis unter 4 Monate	9 246	9 246	-	-	-	-	-	-	-	-
4 bis unter 5 Monate	7 223	7 223	-	-	-	-	-	-	-	-
5 bis unter 6 Monate	5 417	5 417	-	-	-	-	-	-	-	-
6 bis unter 7 Monate	4 116	4 116	-	-	-	-	-	-	-	-
7 bis unter 8 Monate	3 281	3 259	14	6	1	1	-	-	-	-
8 bis unter 9 Monate	4 261	4 220	23	11	5	1	1	-	-	-
9 bis unter 10 Monate	5 247	5 153	54	21	9	3	4	2	1	-
10 bis unter 11 Monate	5 756	5 359	228	113	36	12	3	1	2	2
11 bis unter 12 Monate	6 476	5 621	535	200	68	25	12	7	5	3
unter 1 Jahr	75 773	74 364	854	351	119	42	20	10	8	5
12 bis unter 13 Monate	6 850	5 609	774	286	98	38	21	9	5	10
13 bis unter 14 Monate	7 102	5 447	1 055	366	130	51	20	12	8	13
14 bis unter 15 Monate	7 179	5 269	1 261	393	148	45	23	14	10	16
15 bis unter 16 Monate	7 496	5 056	1 648	498	168	61	26	19	6	14
16 bis unter 17 Monate	7 724	4 848	2 021	554	178	67	26	13	7	10
17 bis unter 18 Monate	7 987	4 409	2 497	669	246	88	34	15	10	19
18 bis unter 21 Monate	26 172	12 268	10 030	2 555	811	243	106	56	36	67
21 bis unter 24 Monate	28 583	11 344	12 876	2 866	918	307	128	51	41	52
1 bis unter 2 Jahre	99 093	54 250	32 162	8 187	2 697	900	384	189	123	201
2 bis unter 3 Jahre	102 072	33 293	52 141	11 925	2 988	960	364	181	98	122
3 bis unter 4 Jahre	68 942	20 514	35 791	9 337	2 219	663	212	110	40	56
4 bis unter 5 Jahre	42 665	12 829	20 375	6 894	1 785	488	156	71	37	30
5 bis unter 6 Jahre	26 964	8 174	11 896	4 995	1 336	385	111	32	19	16
6 bis unter 7 Jahre	17 751	5 282	7 250	3 806	1 004	262	89	37	14	7
7 bis unter 8 Jahre	11 910	3 411	4 638	2 778	776	213	66	10	12	6
8 bis unter 9 Jahre	7 978	2 407	2 812	2 014	549	135	36	15	7	3
9 bis unter 10 Jahre	5 372	1 593	1 843	1 454	368	73	30	6	5	-
10 bis unter 15 Jahre	10 301	3 210	3 325	2 798	706	195	45	13	5	4
15 bis unter 20 Jahre	1 580	558	522	380	90	26	2	1	-	1
20 Jahre und mehr	204	96	77	26	4	1	-	-	-	-
Mehrlingskinder <sup>3</sup>	10 435	-	6 037	3 104	925	241	73	28	9	18
Geburtenabstand unbekannt	258	6	163	59	20	7	2	-	1	-
Insgesamt	481 298	219 987	179 886	58 108	15 586	4 591	1 590	703	378	469

1 Unter Berücksichtigung der Tage berechnet.

2 Nach der Gesamtgeburtenfolge unter Berücksichtigung aller in der jetzigen Ehe Lebend- und Totgeborenen und der legitimierten Kinder.

3 Zweite und weitere Mehrlingskinder aus einer Niederkunft.



## 2 Geburten

### 2.12 Lebendgeborene 2015 von miteinander verheirateten Eltern nach Geburtenabstand und Zahl der in der Ehe lebend geborenen Kinder

Für die ersten Kinder: Zeitunterschied zwischen Eheschließung und Geburt <sup>1</sup> Für die zweiten und weiteren Kinder: Zeitunterschied zu der Geburt des vorangegangenen Kindes <sup>1</sup>	Lebendgeborene (Eltern miteinander verheiratet)									
	insgesamt	1.	2.	3.	4.	5.	6.	7.	8.	9. und weitere
		Kinder <sup>2</sup>								
unter 1 Monat	4 556	4 556	-	-	-	-	-	-	-	-
1 bis unter 2 Monate	9 699	9 699	-	-	-	-	-	-	-	-
2 bis unter 3 Monate	10 434	10 434	-	-	-	-	-	-	-	-
3 bis unter 4 Monate	9 234	9 234	-	-	-	-	-	-	-	-
4 bis unter 5 Monate	7 212	7 212	-	-	-	-	-	-	-	-
5 bis unter 6 Monate	5 414	5 414	-	-	-	-	-	-	-	-
6 bis unter 7 Monate	4 110	4 110	-	-	-	-	-	-	-	-
7 bis unter 8 Monate	3 270	3 250	13	5	1	1	-	-	-	-
8 bis unter 9 Monate	4 248	4 214	19	10	3	1	1	-	-	-
9 bis unter 10 Monate	5 224	5 145	41	21	8	2	4	3	-	-
10 bis unter 11 Monate	5 726	5 354	226	95	32	11	3	1	2	2
11 bis unter 12 Monate	6 416	5 607	506	190	64	22	12	7	5	3
unter 1 Jahr	75 543	74 229	805	321	108	37	20	11	7	5
12 bis unter 13 Monate	6 798	5 595	760	275	88	35	21	9	5	10
13 bis unter 14 Monate	7 050	5 439	1 033	353	127	46	20	12	8	12
14 bis unter 15 Monate	7 144	5 269	1 243	381	146	44	21	14	10	16
15 bis unter 16 Monate	7 446	5 045	1 629	487	160	60	26	19	6	14
16 bis unter 17 Monate	7 692	4 847	2 009	546	174	60	27	13	6	10
17 bis unter 18 Monate	7 952	4 406	2 491	650	242	87	33	15	9	19
18 bis unter 21 Monate	26 066	12 255	9 992	2 529	789	240	104	55	37	65
21 bis unter 24 Monate	28 491	11 342	12 856	2 825	899	301	125	50	42	51
1 bis unter 2 Jahre	98 639	54 198	32 013	8 046	2 625	873	377	187	123	197
2 bis unter 3 Jahre	101 813	33 284	52 103	11 777	2 952	946	356	180	96	119
3 bis unter 4 Jahre	68 797	20 525	35 746	9 283	2 180	659	202	109	39	54
4 bis unter 5 Jahre	42 573	12 831	20 357	6 855	1 763	477	157	68	37	28
5 bis unter 6 Jahre	26 903	8 181	11 876	4 973	1 318	381	108	32	19	15
6 bis unter 7 Jahre	17 697	5 280	7 243	3 778	998	257	85	37	13	6
7 bis unter 8 Jahre	11 882	3 418	4 630	2 767	765	211	64	10	12	5
8 bis unter 9 Jahre	7 962	2 409	2 808	2 006	547	133	36	15	6	2
9 bis unter 10 Jahre	5 348	1 586	1 842	1 444	367	70	29	6	4	-
10 bis unter 15 Jahre	10 249	3 207	3 310	2 781	698	192	41	12	4	4
15 bis unter 20 Jahre	1 567	551	518	380	89	26	2	-	-	1
20 Jahre und mehr	201	96	75	25	4	1	-	-	-	-
Mehrlingskinder <sup>3</sup>	10 251	-	5 938	3 069	886	234	72	25	9	18
Geburtenabstand unbekannt	247	6	157	56	19	7	1	-	1	-
Insgesamt	479 672	219 801	179 421	57 561	15 319	4 504	1 550	692	370	454

<sup>1</sup> Unter Berücksichtigung der Tage berechnet.

<sup>2</sup> Nach der Gesamtgeburtenfolge unter Berücksichtigung aller in der jetzigen Ehe Lebendgeborenen und der legitimierte Kinder.

<sup>3</sup> Zweite und weitere Mehrlingskinder aus einer Niederkunft.

## 2 Geburten

### 2.13 Durchschnittliche Ehedauer der Eltern bei der Geburt ihrer lebend geborenen Kinder

Jahr	Durchschnittliche Ehedauer * der Eltern in Jahren bei der Geburt ihrer ... Kinder				
	1.	2.	3.	4.	5. und weiteren
<b>Deutschland</b>					
1991 .....	2,36	5,17	8,19	10,14	12,84
1992 .....	2,39	5,14	8,14	10,10	12,65
1993 .....	2,41	5,15	8,09	10,07	12,48
1994 .....	2,43	5,16	8,09	10,15	12,61
1995 .....	2,45	5,21	8,15	10,13	12,66
1996 .....	2,47	5,25	8,19	10,20	12,72
1997 .....	2,50	5,29	8,32	10,42	12,87
1998 .....	2,52	5,26	8,29	10,40	12,87
1999.....	2,52	5,22	8,27	10,47	12,96
2000.....	2,52	5,24	8,27	10,41	12,97
2001.....	2,52	5,18	8,27	10,49	13,06
2002.....	2,53	5,19	8,29	10,49	13,17
2003.....	2,54	5,17	8,24	10,53	13,13
2004.....	2,55	5,12	8,20	10,47	13,27
2005.....	2,52	5,05	8,18	10,45	13,24
2006.....	2,53	5,03	8,12	10,45	13,23
2007.....	2,54	5,01	8,11	10,32	13,08
2008.....	2,53	5,08	8,24	10,57	13,32
2009.....	2,54	5,05	8,22	10,56	13,36
2010.....	2,51	5,05	8,17	10,56	13,34
2011.....	2,49	5,01	8,16	10,53	13,26
2012.....	2,48	4,97	8,05	10,44	13,00
2013.....	2,48	4,92	8,01	10,47	12,96
2014.....	2,48	4,95	8,01	10,36	12,91
2015.....	2,45	4,91	7,97	10,32	12,92
<b>Früheres Bundesgebiet</b>					
1960 .....	1,85	4,66	7,10	8,90	11,17
1965 .....	1,92	4,69	7,18	9,11	11,74
1970 .....	1,97	5,08	7,95	10,11	12,76
1975 .....	2,49	5,42	8,27	10,61	13,64
1980 .....	2,73	5,76	8,60	10,87	14,00
1981 .....	2,68	5,78	8,66	10,99	14,18
1982 .....	2,66	5,72	8,69	10,91	14,26
1983 .....	2,66	5,67	8,66	10,95	14,04
1984 .....	2,66	5,64	8,64	10,95	13,86
1985 .....	2,64	5,63	8,58	10,87	13,93
1986 .....	2,60	5,61	8,54	10,71	13,73
1987 .....	2,56	5,59	8,56	10,66	13,77
1988 .....	2,52	5,50	8,48	10,60	13,60
1989 .....	2,46	5,40	8,37	10,50	13,33
1990 .....	2,42	5,32	8,31	10,40	13,10

\* Ehedauer = Berichtsjahr - Eheschließungsjahr.

## 2 Geburten

### 2.14 Lebendgeborene nach der Geburtenfolge und dem Geburtenabstand zum vorangegangenen Kind

Lebendgeborene/ Geburtenabstand	Einheit	2014			2015		
		Deutschland	Früheres Bundesgebiet <sup>1</sup>	Neue Länder <sup>1</sup>	Deutschland	Früheres Bundesgebiet <sup>1</sup>	Neue Länder <sup>1</sup>
Insgesamt .....	Anzahl	714 927	574 504	103 055	737 575	595 320	104 225
	%	100	100	100	100	100	100
davon waren:							
1. Kind .....	Anzahl	353 910	283 193	51 298	361 154	290 814	50 676
	%	49,5	49,3	49,8	49,0	48,9	48,6
2. Kind .....	Anzahl	244 538	196 480	35 923	254 001	205 036	36 712
	%	34,2	34,2	34,9	34,4	34,4	35,2
3. Kind .....	Anzahl	80 327	65 849	10 671	84 036	68 721	11 300
	%	11,2	11,5	10,4	11,4	11,5	10,8
4. und weitere Kinder .....	Anzahl	36 152	28 982	5 163	38 384	30 749	5 537
	%	5,1	5,0	5,0	5,2	5,2	5,3
<b>Geburtenabstand<sup>2</sup></b>							
<b>2. Kind</b>							
Abstand zum Geburtstag des 1. Kindes							
Durchschnitt .....	Jahre	4,1	4,0	5,0	4,1	4,0	5,0
Median .....	Jahre	3,3	3,1	4,1	3,2	3,1	4,1
Anteil der Kinder, die weniger als ... Jahr(e) nach dem Geburtstag des 1. Kindes geboren wurden							
1.....	%	0,6	0,6	0,4	0,6	0,6	0,4
2.....	%	17,2	18,4	10,8	17,9	19,1	11,1
3.....	%	43,8	46,5	29,1	44,7	47,4	29,8
4.....	%	63,2	66,1	48,0	63,7	66,5	48,1
5.....	%	74,9	77,3	61,8	75,2	77,5	62,3
<b>3. Kind</b>							
Abstand zum Geburtstag des 2. Kindes							
Durchschnitt	Jahre	4,8	4,8	5,2	4,8	4,7	5,2
Median	Jahre	3,9	3,8	4,4	3,8	3,8	4,4
Anteil der Kinder, die weniger als ... Jahr(e) nach dem Geburtstag des 2. Kindes geboren wurden							
1.....	%	0,8	0,7	0,9	0,8	0,8	0,9
2.....	%	16,3	16,6	14,5	16,4	16,7	14,7
3.....	%	35,6	36,4	30,7	36,6	37,5	31,2
4.....	%	51,3	52,4	45,1	52,1	53,3	44,9
5.....	%	63,0	64,0	57,5	63,9	65,1	56,8
<b>4. Kind</b>							
Abstand zum Geburtstag des 3. Kindes							
Durchschnitt	Jahre	4,5	4,5	4,5	4,5	4,5	4,5
Median	Jahre	3,6	3,6	3,6	3,6	3,6	3,6
Anteil der Kinder, die weniger als ... Jahr(e) nach dem Geburtstag des 3. Kindes geboren wurden							
1.....	%	1,2	1,1	1,3	1,3	1,3	1,4
2.....	%	20,2	20,2	20,6	21,0	20,8	21,4
3.....	%	40,2	40,2	40,3	40,8	40,8	40,2
4.....	%	55,1	55,1	55,8	54,9	55,1	53,5
5.....	%	66,3	66,4	66,8	66,3	66,3	66,3

<sup>1</sup> Ohne Berlin.

<sup>2</sup> Einbezogen sind Einzelgeburten sowie jeweils erste Mehrlingskinder.

## 2 Geburten

### 2.15 Lebendgeborene nach Staatsangehörigkeit (deutsch/ausländisch) und nach Staatsangehörigkeit (deutsch/ausländisch) der Eltern

Jahr	Insgesamt	Mit deutscher Staatsangehörigkeit <sup>1</sup>					Mit ausländischer Staatsangehörigkeit				
		zusammen	Eltern aus- ländisch <sup>2</sup>	Mindestens ein Elternteil deutsch					zusammen	Eltern verheiratet	Eltern nicht verheiratet
				Eltern verheiratet			Eltern nicht verheiratet				
				Eltern Deutsche	Vater Deutscher, Mutter Ausländerin <sup>3</sup>	Mutter Deutsche, Vater Ausländer <sup>3</sup>	Mutter Deutsche	Mutter Ausländerin, Vater Deutscher <sup>4</sup>			
<b>Deutschland</b>											
1991.....	830 019	739 266	X	583 986	17 190	21 467	116 623	-	90 753	82 189	8 564
1992.....	809 114	708 996	X	558 312	18 626	21 749	110 309	-	100 118	89 979	10 139
1993.....	798 447	695 573	X	546 635	20 227	21 904	106 807	-	102 874	91 397	11 477
1994.....	769 603	668 875	X	517 964	21 641	22 226	107 044	-	100 728	89 312	11 416
1995.....	765 221	665 507	X	506 847	23 948	23 498	111 214	-	99 714	88 052	11 662
1996.....	796 013	689 784	X	513 624	27 192	26 205	122 763	-	106 229	93 292	12 937
1997.....	812 173	704 991	X	514 864	29 438	28 246	132 443	-	107 182	93 792	13 390
1998.....	785 034	684 977	X	481 736	31 052	28 859	143 330	-	100 057	86 270	13 787
1999.....	770 744	675 528	X	457 588	32 523	30 000	155 417	-	95 216	79 999	15 217
2000.....	766 999	717 223	41 257	441 500	36 206	32 410	163 086	2 764	49 776	39 193	10 583
2001.....	734 475	690 302	38 600	410 663	37 718	32 498	167 680	3 143	44 173	34 463	9 710
2002.....	719 250	677 825	37 568	390 764	41 000	33 509	170 915	4 069	41 425	31 714	9 711
2003.....	706 721	667 366	36 819	374 321	43 483	34 685	173 305	4 753	39 355	30 018	9 337
2004.....	705 622	669 408	36 863	366 219	45 841	35 912	178 992	5 581	36 214	27 012	9 202
2005.....	685 795	655 534	40 156	347 336	46 003	35 025	181 105	5 909	30 261	21 644	8 617
2006.....	672 724	643 548	39 089	335 190	46 295	34 340	182 525	6 109	29 176	20 800	8 376
2007.....	684 862	653 523	35 666	338 684	46 600	35 006	190 979	6 588	31 339	22 445	8 894
2008.....	682 514	648 632	30 336	334 869	44 398	33 836	198 365	6 828	33 882	24 458	9 424
2009.....	665 126	632 415	28 977	323 953	42 568	32 856	196 651	7 410	32 711	23 822	8 889
2010.....	677 947	644 463	29 492	328 293	42 768	33 085	203 089	7 736	33 484	23 557	9 927
2011.....	662 685	630 745	31 091	318 016	41 425	31 058	201 253	7 902	31 940	21 730	10 210
2012.....	673 544	641 544	34 286	320 686	40 243	31 349	206 747	8 233	32 000	20 881	11 119
2013 <sup>5</sup> .....	682 069	642 672	31 662	322 310	39 971	30 983	208 970	8 776	39 397	25 666	13 731
2014 <sup>5</sup> .....	714 927	662 483	29 117	335 466	40 044	31 490	217 345	9 021	52 444	34 737	17 707
2015 <sup>5</sup> .....	737 575	669 594	30 425	340 578	39 657	31 783	217 309	9 842	67 981	43 601	24 380
<b>Früheres Bundesgebiet</b>											
1980.....	620 657	539 962	X	468 720	12 413	15 828	43 001	-	80 695	76 773	3 922
1981.....	624 557	544 548	X	469 537	12 613	17 154	45 244	-	80 009	75 890	4 119
1982.....	621 173	548 192	X	469 992	12 415	17 470	48 315	-	72 981	68 546	4 435
1983.....	594 177	532 706	X	455 278	11 944	17 070	48 414	-	61 471	57 443	4 028
1984.....	584 157	529 362	X	452 222	11 582	16 572	48 986	-	54 795	50 783	4 012
1985.....	586 155	532 405	X	452 829	11 609	16 985	50 982	-	53 750	49 662	4 088
1986.....	625 963	567 310	X	482 160	12 243	17 646	55 261	-	58 653	54 106	4 547
1987.....	642 010	574 819	X	486 288	12 756	18 484	57 291	-	67 191	62 124	5 067
1988.....	677 259	603 741	X	508 914	13 440	19 313	62 074	-	73 518	67 635	5 883
1989.....	681 537	601 669	X	505 058	14 150	19 345	63 116	-	79 868	73 316	6 552
1990.....	727 199	640 879	X	535 352	15 717	20 724	69 086	-	86 320	79 106	7 214
1991.....	722 250	632 748	X	523 278	16 789	20 724	71 957	-	89 502	81 231	8 271
1992.....	720 794	622 831	X	509 836	18 178	20 869	73 948	-	97 963	88 395	9 568
1993.....	717 915	617 570	X	502 536	19 728	20 860	74 446	-	100 345	89 600	10 745
1994.....	690 905	592 598	X	475 451	21 015	21 052	75 080	-	98 307	87 540	10 767
1995.....	681 374	584 169	X	462 124	23 083	22 030	76 932	-	97 205	86 282	10 923
1996.....	702 688	599 286	X	464 588	26 106	24 572	84 020	-	103 402	91 282	12 120
1997.....	711 915	607 592	X	464 024	28 116	26 358	89 094	-	104 323	91 802	12 521
1998.....	682 172	584 753	X	432 639	29 532	26 867	95 715	-	97 419	84 514	12 905
1999.....	664 018	571 869	X	409 892	30 860	27 853	103 264	-	92 149	78 075	14 074

1 Seit 1.1.2000 erwirbt ein Kind ausländischer Eltern die deutsche Staatsangehörigkeit bei Geburt, wenn ein Elternteil seinen gewöhnlichen rechtmäßigen Aufenthalt seit 8 Jahren in Deutschland hat und eine Niederlassungserlaubnis besitzt.

2 Bzw. nichtverheiratete ausländische Mutter ohne Angabe zum Vater.

3 Die Angaben zum nicht verheirateten Vater werden bei der Geburt des Kindes seit dem Berichtsjahr 2000 nachgewiesen.

4 Die Angaben zum nichtehelichen Vater werden bei der Geburt des Kindes aufgrund der Kindschaftsrechtsreform seit dem Berichtsjahr 2000 nachgewiesen.

5 Verfahrenstechnisch bedingt Kinder mit deutscher Staatsangehörigkeit unterzeichnet und damit auch Zahl der Kinder mit ausländischer Staatsangehörigkeit überhöht.

## 2 Geburten

### 2.16 Lebendgeborene 2015 nach der Staatsangehörigkeit des Vaters sowie der Mutter

Staatsangehörigkeit des Vaters	Lebendgeborene insgesamt	Eltern miteinander verheiratet						Eltern nicht miteinander verheiratet
		zusammen	Staatsangehörigkeit der Mutter					
			deutsch	ausländisch				
				die gleiche wie der Vater	eine andere als der Vater			
				eine andere aus einem EU-Staat	eine andere aus dem restlichen Europa	eine andere nicht aus Europa <sup>1</sup>		
aus einem Staat Europas	652 328	454 406	363 477	44 826	12 384	18 163	15 556	197 922
deutsch (000)	557 823	380 235	340 578	-	9 925	15 690	14 042	177 588
aus einem anderen EU-Staat	45 345	33 239	8 192	21 224	1 294	1 247	1 282	12 106
belgisch (124)	267	155	93	23	14	9	16	112
britisch (168)	1 439	1 015	656	132	67	48	112	424
bulgarisch (125)	3 270	2 504	91	2 247	29	129	8	766
dänisch (126)	196	138	73	24	10	11	20	58
estnisch (127)	51	39	7	19	2	8	3	12
finnisch (128)	84	73	22	34	4	2	11	11
französisch (129)	1 517	936	476	223	76	50	111	581
griechisch (134)	3 760	3 069	594	2 065	163	168	79	691
irisch (135)	225	167	113	17	20	2	15	58
italienisch (137)	7 717	5 133	1 941	2 482	326	174	210	2 584
kroatisch (130)	2 726	2 247	589	1 385	70	188	15	479
lettisch (139)	333	239	25	192	7	12	3	94
litauisch (142)	394	280	26	219	7	21	7	114
luxemburgisch (143)	115	68	53	7	4	1	3	47
maltesisch (145)	8	5	3	-	-	1	1	3
niederländisch (148)	1 403	959	536	207	47	62	107	444
österreichisch (151)	1 576	1 046	687	150	70	63	76	530
polnisch (152)	7 012	5 303	715	4 493	40	32	23	1 709
portugiesisch (153)	1 654	1 075	333	570	70	28	74	579
rumänisch (154)	6 534	5 106	285	4 658	41	100	22	1 428
schwedisch (157)	268	195	114	34	13	13	21	73
slowakisch (155)	564	403	27	322	34	11	9	161
slowenisch (131)	239	163	52	48	14	47	2	76
spanisch (161)	1 900	1 355	508	426	79	28	314	545
tschechisch (164)	469	310	71	186	35	5	13	159
ungarisch (165)	1 605	1 243	101	1 057	46	32	7	362
zyprisch (181)	19	13	1	4	6	2	-	6
übriges Europa	49 160	40 932	14 707	23 602	1 165	1 226	232	8 228
albanisch (121)	2 054	1 780	87	1 588	81	21	3	274
andorranisch (123)	-	-	-	-	-	-	-	-
bosnisch-herzegowinisch (122)	2 405	1 898	480	1 103	147	155	13	507
isländisch (136)	25	15	2	7	2	2	2	10
kosovarisch (150)	6 929	5 682	1 295	4 055	116	204	12	1 247
liechtensteinisch (141)	4	3	1	-	1	-	1	1
mazedonisch (144)	2 274	1 882	303	1 346	71	157	5	392
moldauisch (146)	139	113	34	57	14	8	-	26
monegassisch (147)	2	2	-	-	-	1	1	-
montenegrinisch (140)	557	411	81	195	18	116	1	146
norwegisch (149)	63	42	30	8	-	2	2	21
russisch (160)	2 184	1 813	862	823	28	67	33	371
sanmarinesisch (156)	-	-	-	-	-	-	-	-
schweizerisch (158)	375	232	175	21	18	4	14	143
serbisch, einschl. Kosovo (133)	1	1	-	1	-	-	-	-
serbisch (170)	4 714	2 940	569	1 847	175	333	16	1 774
ehem. serbisch-montenegr. (132)	1	1	1	-	-	-	-	-
türkisch (163)	26 311	23 183	10 459	12 052	473	91	108	3 128
ukrainisch (166)	973	807	282	438	20	49	18	166
vatikanisch (167)	-	-	-	-	-	-	-	-
weißrussisch (belarussisch) (169)	149	127	46	61	1	16	3	22
sonst. europ. Staatsangeh. (199)	-	-	-	-	-	-	-	-

<sup>1</sup> Einschl. staatenlos und Staatsangehörigkeit unbekannt.

## 2 Geburten

### 2.16 Lebendgeborene 2015 nach der Staatsangehörigkeit des Vaters sowie der Mutter

Staatsangehörigkeit des Vaters	Lebendgeborene insgesamt	Eltern miteinander verheiratet						Eltern nicht miteinander verheiratet
		zusammen	Staatsangehörigkeit der Mutter					
			deutsch	ausländisch				
				die gleiche wie der Vater	eine andere als der Vater			
				eine andere aus einem EU-Staat	eine andere aus dem restlichen Europa	eine andere nicht aus Europa <sup>1</sup>		
aus einem Staat Afrikas	10 535	6 021	2 762	2 660	411	35	153	4 514
ägyptisch (287)	666	572	237	290	22	6	17	94
äquatorialguineisch (274)	1	1	-	-	1	-	-	-
äthiopisch (225)	291	102	29	64	2	-	7	189
algerisch (221)	537	387	191	153	34	4	5	150
angolanisch (223)	98	36	16	12	5	-	3	62
beninisch (229)	91	26	11	6	2	-	7	65
botsuanisch (227)	1	-	-	-	-	-	-	1
burkinisch (258)	45	19	8	8	3	-	-	26
burundisch (291)	6	4	1	3	-	-	-	2
dschibutisch (230)	3	1	1	-	-	-	-	2
eritreisch (224)	532	92	8	77	-	-	7	440
gabunisch (236)	16	8	6	2	-	-	-	8
gambisch (237)	155	52	26	19	5	-	2	103
ghanaisch (238)	852	176	65	92	9	2	8	676
guinea-bissauisch (259)	25	4	1	-	3	-	-	21
guineisch (261)	167	40	24	10	4	-	2	127
ivorisch (231)	79	26	12	13	-	-	1	53
kamerunisch (262)	467	213	89	106	15	1	2	254
kapverdisch (242)	7	4	4	-	-	-	-	3
kenianisch (243)	102	57	37	14	5	-	1	45
komorisch (244)	2	2	1	1	-	-	-	-
kongolesisch (Kongo) (245)	172	55	18	29	3	-	5	117
kongolesisch (Kongo, Dem. Rep., 246)	69	42	33	3	1	-	5	27
lesothisch (226)	2	1	1	-	-	-	-	1
liberianisch (247)	22	4	2	-	-	-	2	18
libysch (248)	324	311	10	285	5	-	11	13
madagassisch (249)	4	3	2	-	-	1	-	1
malawisch (256)	5	2	2	-	-	-	-	3
malisch (251)	32	13	5	8	-	-	-	19
marokkanisch (252)	2 055	1 833	1 033	612	170	8	10	222
mauretanisch (239)	12	8	5	1	-	1	1	4
maurisch (253)	11	9	9	-	-	-	-	2
mosambikanisch (254)	21	13	7	4	-	-	2	8
namibisch (267)	15	11	10	-	1	-	-	4
nigerianisch (232)	1 410	489	137	289	51	4	8	921
nigrisch (255)	34	16	7	5	1	-	3	18
ruandisch (265)	20	13	6	2	4	1	-	7
sambisch (257)	9	7	6	1	-	-	-	2
santomeisch (268)	1	1	-	-	1	-	-	-
senegalesisch (269)	110	52	26	22	4	-	-	58
seychellisch (271)	3	1	-	-	-	-	1	2
sierraleonisch (272)	71	15	2	4	-	-	9	56
simbabweisch (233)	18	10	8	1	-	-	1	8
somalisch (273)	493	149	4	139	2	-	4	344
sudanesisch (Rep. Sudan ehem., 276)	1	1	-	1	-	-	-	-
sudanesisch (Rep. Sudan) (277)	50	36	10	22	1	-	3	14
südsudanesisch (278)	1	1	-	1	-	-	-	-
südafrikanisch (263)	108	84	61	18	2	1	2	24
swasiländisch (281)	-	-	-	-	-	-	-	-
tansanisch (282)	41	23	16	7	-	-	-	18
togoisch (283)	215	111	28	63	1	-	19	104
tschadisch (284)	10	6	-	4	1	-	1	4
tunesisch (285)	1 020	862	535	266	51	6	4	158
ugandisch (286)	32	17	12	3	2	-	-	15
zentralafrikanisch (289)	1	-	-	-	-	-	-	1
sonst. afrik. Staatsangeh. (299)	-	-	-	-	-	-	-	-

<sup>1</sup> Einschl. staatenlos und Staatsangehörigkeit unbekannt.

## 2 Geburten

### 2.16 Lebendgeborene 2015 nach der Staatsangehörigkeit des Vaters sowie der Mutter

Staatsangehörigkeit des Vaters	Lebendgeborene insgesamt	Eltern miteinander verheiratet						Eltern nicht miteinander verheiratet
		zusammen	Staatsangehörigkeit der Mutter					
			deutsch	ausländisch				
				die gleiche wie der Vater	eine andere als der Vater			
				eine andere aus einem EU-Staat	eine andere aus dem restlichen Europa	eine andere nicht aus Europa <sup>1</sup>		
aus einem Staat Amerikas	4 412	3 431	1 941	1 080	250	57	103	981
amerikanisch (368)	2 405	2 031	1 037	777	124	33	60	374
antiguanisch (320)	1	1	-	-	-	-	1	-
argentinisch (323)	121	90	54	16	11	1	8	31
bahamaisch (324)	1	-	-	-	-	-	-	1
barbadisch (322)	2	-	-	-	-	-	-	2
belizisch (330)	4	3	3	-	-	-	-	1
bolivianisch (326)	28	19	16	-	1	-	2	9
brasilianisch (327)	379	280	150	90	32	4	4	99
chilenisch (332)	136	99	78	11	6	3	1	37
costaricanisch (334)	33	26	22	4	-	-	-	7
dominicanisch (Dominica, 333)	25	8	6	1	1	-	-	17
dominikanisch (Dominik. Rep., 335)	77	39	27	4	5	1	2	38
ecuadorianisch (336)	94	62	46	6	9	1	-	32
grenadisch (340)	5	4	3	-	-	1	-	1
guatemaltekeisch (345)	17	11	10	1	-	-	-	6
guyanisch (328)	1	1	1	-	-	-	-	-
haitianisch (346)	10	7	7	-	-	-	-	3
honduranisch (347)	21	15	10	2	2	-	1	6
jamaikanisch (355)	35	20	18	1	1	-	-	15
kanadisch (348)	235	180	95	50	14	8	13	55
kolumbianisch (349)	142	100	69	21	10	-	-	42
kubanisch (351)	118	59	44	9	5	-	1	59
lucianisch (366)	4	2	2	-	-	-	-	2
mexikanisch (353)	245	191	116	55	11	4	5	54
nicaraguanisch (354)	24	20	17	1	1	1	-	4
panamaisch (357)	10	3	3	-	-	-	-	7
paraguayisch (359)	17	13	8	5	-	-	-	4
peruanisch (361)	124	73	51	10	10	-	2	51
salvadorianisch (337)	12	11	10	1	-	-	-	1
von St. Kitts und Nevis (370)	-	-	-	-	-	-	-	-
surinamisch (364)	1	1	-	-	1	-	-	-
von Trinidad und Tobago (371)	5	4	3	-	1	-	-	1
uruguayisch (365)	11	8	5	1	-	-	2	3
venezolanisch (367)	69	50	30	14	5	-	1	19
vincentisch (369)	-	-	-	-	-	-	-	-
sonst. amerik. Staatsangeh. (399)	-	-	-	-	-	-	-	-
aus einem Staat Asiens	19 312	14 488	3 672	9 942	322	207	345	4 824
afghanisch (423)	1 542	1 010	248	721	17	8	16	532
armenisch (422)	301	176	42	115	7	7	5	125
aserbaidzhanisch (425)	330	211	43	141	2	15	10	119
bahrainisch (424)	4	4	-	3	-	-	1	-
bangladeschisch (460)	127	103	20	77	3	-	3	24
bhutanisch (426)	2	1	1	-	-	-	-	1
bruneiisch (429)	-	-	-	-	-	-	-	-
taiwanisch (465)	13	13	1	11	-	-	1	-
chinesisch (411, 412, 479)	1 208	1 124	152	950	9	3	10	84
georgisch (430)	348	247	51	156	18	18	4	101
indisch (436)	1 444	1 247	210	966	43	8	20	197
indonesisch (437)	125	113	30	76	2	1	4	12
irakisch (438)	2 544	1 620	237	1 270	42	17	54	924
iranisch (439)	665	527	122	381	11	9	4	138
israelisch (441)	278	243	128	77	13	18	7	35
japanisch (442)	251	237	27	197	6	2	5	14
jemenitisch (421)	92	75	19	51	-	2	3	17
jordanisch (445)	319	290	128	119	12	9	22	29

<sup>1</sup> Einschl. staatenlos und Staatsangehörigkeit unbekannt.

## 2 Geburten

2.16 Lebendgeborene 2015 nach der Staatsangehörigkeit des Vaters sowie der Mutter

Staatsangehörigkeit des Vaters	Lebendgeborene insgesamt	Eltern miteinander verheiratet						Eltern nicht miteinander verheiratet
		zusammen	Staatsangehörigkeit der Mutter					
			deutsch	ausländisch				
				die gleiche wie der Vater	eine andere als der Vater			
				eine andere aus einem EU-Staat	eine andere aus dem restlichen Europa	eine andere nicht aus Europa <sup>1</sup>		
noch: aus einem Staat Asiens								
kambodschanisch (446)	11	6	3	2	1	-	-	5
kasachisch (444)	457	395	349	32	3	10	1	62
katarisch (447)	6	6	-	6	-	-	-	-
kirgisisch (450)	90	79	41	25	2	9	2	11
koreanisch(Korea, Dem.Volksrep.434)	20	15	3	12	-	-	-	5
koreanisch (Korea, Republik 467)	244	231	20	200	4	1	6	13
kuwaitisch (448)	9	7	3	3	1	-	-	2
laotisch (449)	1	1	-	1	-	-	-	-
libanesisch (451)	1 510	1 152	853	198	29	25	47	358
malaysisch (482)	43	39	6	27	-	-	6	4
maledivisch (454)	3	3	3	-	-	-	-	-
mongolisch (457)	49	31	4	27	-	-	-	18
myanmarisch (427)	11	9	-	8	-	-	1	2
nepalesisch (458)	59	47	12	28	6	-	1	12
omanisch (456)	2	1	-	1	-	-	-	1
von Timor-Leste (483)	-	-	-	-	-	-	-	-
pakistanisch (461)	1 239	984	345	574	50	8	7	255
philippinisch (462)	63	44	26	15	2	1	-	19
saudiarabisch (472)	89	88	3	83	-	1	1	1
singapurisch (474)	9	9	-	7	-	-	2	-
srilankisch (431)	390	339	138	195	4	-	2	51
syrisch (475)	3 931	3 001	255	2 608	24	29	85	930
tadschikisch (470)	51	34	6	26	1	-	1	17
thailändisch (476)	64	38	12	22	2	1	1	26
turkmenisch (471)	11	7	4	2	-	-	1	4
usbekisch (477)	99	84	25	50	3	5	1	15
der Ver. Arabischen Emirate (469)	15	15	-	13	-	-	2	-
vietnamesisch (432)	1 186	534	80	448	5	-	1	652
sonst. asiat. Staatsangeh. (499)	57	48	22	18	-	-	8	9
aus Australien oder einem Staat Ozeaniens								
australisch (523)	236	176	131	22	16	-	7	60
fidschianisch (526)	11	7	4	3	-	-	-	4
kiribatisch (530)	-	-	-	-	-	-	-	-
marshallisch (544)	-	-	-	-	-	-	-	-
mikronesisch (545)	-	-	-	-	-	-	-	-
naurisch (531)	-	-	-	-	-	-	-	-
neuseeländisch (527, 533, 536)	82	61	51	5	3	-	2	21
palauisch (537)	-	-	-	-	-	-	-	-
papua-neuguineisch (538)	-	-	-	-	-	-	-	-
salomonisch (524)	-	-	-	-	-	-	-	-
samoanisch (543)	-	-	-	-	-	-	-	-
tongaisch (541)	-	-	-	-	-	-	-	-
tuvaluisch (540)	-	-	-	-	-	-	-	-
vanuatuisch (532)	-	-	-	-	-	-	-	-
sonst. ozean. Staatsangeh. (599)	-	-	-	-	-	-	-	-
staatenlos (997)	377	275	115	71	10	21	58	102
Unbekannt	1 633	807	208	375	32	42	150	826
keine Angabe <sup>2</sup>	48 649	-	-	-	-	-	-	48 649
Insgesamt	737 575	479 672	372 361	58 984	13 428	18 525	16 374	257 903

<sup>1</sup> Einsch. staatenlos und Staatsangehörigkeit unbekannt.

<sup>2</sup> Keine Angabe zur Staatsangehörigkeit des Vaters bei nicht miteinander verheirateten Eltern.



## 2 Geburten

2.17 Lebendgeborene 2015 nach der Staatsangehörigkeit des Kindes sowie nach der Staatsangehörigkeit der Eltern

Staatsangehörigkeit der Mutter	Lebendgeborene insgesamt	Eltern miteinander verheiratet						Eltern nicht miteinander verheiratet
		zusammen	Staatsangehörigkeit des Vaters					
			deutsch	ausländisch				
				die gleiche wie die Mutter	eine andere als die Mutter			
				eine andere aus einem EU-Staat	eine andere aus dem restlichen Europa	eine andere nicht aus Europa <sup>1</sup>		
<b>deutsch<sup>2</sup></b>								
aus einem Staat Europas	647 834	418 762	366 193	18 098	9 175	16 029	9 267	229 072
deutsch (000)	589 670	372 361	340 578	-	8 192	14 707	8 884	217 309
aus einem anderen EU-Staat	22 683	15 562	9 925	4 259	569	570	239	7 121
belgisch (124)	173	135	114	2	3	11	5	38
britisch (168)	478	359	315	12	12	4	16	119
bulgarisch (125)	730	440	277	119	15	26	3	290
dänisch (126)	117	84	70	6	1	4	3	33
estnisch (127)	111	81	76	2	2	1	-	30
finnisch (128)	123	104	94	4	1	4	1	19
französisch (129)	919	628	523	52	12	18	23	291
griechisch (134)	1 699	1 323	343	866	42	57	15	376
irisch (135)	55	44	41	3	-	-	-	11
italienisch (137)	3 889	2 598	1 148	1 216	115	85	34	1 291
kroatisch (130)	1 732	1 381	513	698	50	118	2	351
lettisch (139)	265	159	134	10	4	7	4	106
litauisch (142)	447	280	222	19	10	17	12	167
luxemburgisch (143)	65	34	31	2	1	-	-	31
maltesisch (145)	5	4	4	-	-	-	-	1
niederländisch (148)	615	453	354	45	7	33	14	162
österreichisch (151)	1 112	776	656	43	20	40	17	336
polnisch (152)	4 715	3 257	2 549	541	82	55	30	1 458
portugiesisch (153)	848	532	260	220	29	11	12	316
rumänisch (154)	1 414	860	610	164	48	32	6	554
schwedisch (157)	210	141	117	4	6	9	5	69
slowakisch (155)	560	377	261	72	30	9	5	183
slowenisch (131)	122	80	52	14	5	8	1	42
spanisch (161)	1 029	701	590	47	36	10	18	328
tschechisch (164)	607	345	277	24	27	9	8	262
ungarisch (165)	634	379	289	74	10	2	4	255
zyprisch (181)	9	7	5	-	1	-	1	2
aus einem übrigen Staat Europas	35 481	30 839	15 690	13 839	414	752	144	4 642
albanisch (121)	257	207	102	61	15	29	-	50
andorranisch (123)	-	-	-	-	-	-	-	-
bosnisch-herzegowinisch (122)	1 445	1 129	348	622	59	88	12	316
isländisch (136)	8	3	3	-	-	-	-	5
kosovarisch (150)	4 123	3 682	1 366	2 178	25	111	2	441
liechtensteinisch (141)	3	2	2	-	-	-	-	1
mazedonisch (144)	1 115	895	237	550	21	84	3	220
moldauisch (146)	174	147	121	10	6	9	1	27
monegassisch (147)	-	-	-	-	-	-	-	-
montenegrinisch (140)	305	232	75	81	4	71	1	73
norwegisch (149)	51	35	29	2	2	-	2	16
russisch (160)	4 190	3 609	3 330	143	61	48	27	581
sanmarinesisch (156)	-	-	-	-	-	-	-	-
schweizerisch (158)	301	227	214	1	5	5	2	74
serbisch, einschl. Kosovo (133)	2	1	-	1	-	-	-	1
serbisch (170)	2 802	1 668	559	839	61	205	4	1 134
ehem. serbisch-montenegr. (132)	1	-	-	-	-	-	-	1
türkisch (163)	18 025	16 752	7 363	9 192	96	35	66	1 273
ukrainisch (166)	2 188	1 832	1 578	141	42	50	21	356
vatikanisch (167)	-	-	-	-	-	-	-	-
weißrussisch (belarussisch) (169)	491	418	363	18	17	17	3	73
sonst. europ. Staatsangeh. (199)	-	-	-	-	-	-	-	-

1 Einschl. staatenlos und Staatsangehörigkeit unbekannt.

2 Verfahrenstechnisch bedingt Zahl der Kinder mit deutscher Staatsangehörigkeit unterzeichnet.

## 2 Geburten

2.17 Lebendgeborene 2015 nach der Staatsangehörigkeit des Kindes sowie nach der Staatsangehörigkeit der Eltern

Staatsangehörigkeit der Mutter	Lebendgeborene insgesamt	Eltern miteinander verheiratet						Eltern nicht miteinander verheiratet
		zusammen	Staatsangehörigkeit des Vaters					
			deutsch	ausländisch				
				die gleiche wie die Mutter	eine andere als die Mutter			
				eine andere aus einem EU-Staat	eine andere aus dem restlichen Europa	eine andere nicht aus Europa <sup>1</sup>		
<b>deutsch<sup>2</sup></b>								
aus einem Staat Afrikas	6 828	5 026	3 944	906	73	30	73	1 802
ägyptisch (287)	241	228	178	47	2	1	-	13
äquatorialguineisch (274)	3	1	1	-	-	-	-	2
äthiopisch (225)	136	82	76	2	-	-	4	54
algerisch (221)	365	338	248	78	6	2	4	27
angolanisch (223)	52	22	10	9	-	-	3	30
beninisch (229)	36	18	11	1	-	-	6	18
botsuanisch (227)	4	4	4	-	-	-	-	-
burkinisch (258)	14	12	10	1	1	-	-	2
burundisch (291)	8	5	3	2	-	-	-	3
dschibutisch (230)	1	1	1	-	-	-	-	-
eritreisch (224)	90	54	47	6	-	-	1	36
gabunisch (236)	4	2	1	1	-	-	-	2
gambisch (237)	51	38	27	9	2	-	-	13
ghanaisch (238)	603	162	117	34	-	-	11	441
guinea-bissauisch (259)	9	4	3	-	1	-	-	5
guineisch (261)	84	54	47	3	-	-	4	30
ivorisch (231)	59	38	31	5	-	-	2	21
kamerunisch (262)	431	230	197	29	3	-	1	201
kapverdisch (242)	4	3	3	-	-	-	-	1
kenianisch (243)	318	198	191	5	1	-	1	120
komorisch (244)	-	-	-	-	-	-	-	-
kongolesisch (Kongo) (245)	106	51	35	16	-	-	-	55
kongolesisch (Kongo, Dem. Rep., 246)	27	15	15	-	-	-	-	12
lesothisch (226)	3	1	1	-	-	-	-	2
liberianisch (247)	1	-	-	-	-	-	-	1
libysch (248)	25	22	17	4	1	-	-	3
madagassisch (249)	27	23	23	-	-	-	-	4
malawisch (256)	2	2	2	-	-	-	-	-
malisch (251)	13	10	7	3	-	-	-	3
marokkanisch (252)	2 079	1 968	1 502	396	29	21	20	111
mauretanisch (239)	6	6	6	-	-	-	-	-
maurisch (253)	10	7	7	-	-	-	-	3
mosambikanisch (254)	19	9	7	2	-	-	-	10
namibisch (267)	20	14	14	-	-	-	-	6
nigerianisch (232)	678	278	221	50	4	1	2	400
nigrisch (255)	6	3	2	1	-	-	-	3
ruandisch (265)	21	18	17	1	-	-	-	3
sambisch (257)	11	8	8	-	-	-	-	3
santomeisch (268)	-	-	-	-	-	-	-	-
senegalesisch (269)	53	44	32	4	7	-	1	9
seychellisch (271)	2	2	2	-	-	-	-	-
sierraleonisch (272)	24	10	7	2	-	-	1	14
simbabweisch (233)	15	9	8	1	-	-	-	6
somalisch (273)	38	23	14	8	-	-	1	15
sudanesisch (Rep.Sudan ehem., 276)	-	-	-	-	-	-	-	-
sudanesisch (Rep.Sudan) (277)	47	44	42	2	-	-	-	3
südsudanesisch (278)	2	-	-	-	-	-	-	2
südafrikanisch (263)	64	55	48	2	3	1	1	9
swasiländisch (281)	1	1	1	-	-	-	-	-
tansanisch (282)	26	16	15	1	-	-	-	10
togoisch (283)	163	114	73	38	-	-	3	49
tschadisch (284)	4	4	4	-	-	-	-	-
tunesisch (285)	774	743	576	143	13	4	7	31
ugandisch (286)	47	31	31	-	-	-	-	16
zentralafrikanisch (289)	1	1	1	-	-	-	-	-
sonst. afrik. Staatsangeh. (299)	-	-	-	-	-	-	-	-

1 Einschl. staatenlos und Staatsangehörigkeit unbekannt.

2 Verfahrenstechnisch bedingt Zahl der Kinder mit deutscher Staatsangehörigkeit unterzeichnet.

## 2 Geburten

2.17 Lebendgeborene 2015 nach der Staatsangehörigkeit des Kindes sowie nach der Staatsangehörigkeit der Eltern

Staatsangehörigkeit der Mutter	Lebendgeborene insgesamt	Eltern miteinander verheiratet						Eltern nicht miteinander verheiratet
		zusammen	Staatsangehörigkeit des Vaters					
			deutsch	ausländisch				
				die gleiche wie die Mutter	eine andere als die Mutter			
				eine andere aus einem EU-Staat	eine andere aus dem restlichen Europa	eine andere nicht aus Europa <sup>1</sup>		
<b>deutsch<sup>2</sup></b>								
aus einem Staat Amerikas	2 848	2 321	2 157	39	85	19	21	527
amerikanisch (368)	701	601	551	8	19	10	13	100
antiguanisch (320)	-	-	-	-	-	-	-	-
argentinisch (323)	65	57	53	1	3	-	-	8
bahamaisch (324)	-	-	-	-	-	-	-	-
barbadisch (322)	1	1	1	-	-	-	-	-
belizisch (330)	-	-	-	-	-	-	-	-
bolivianisch (326)	40	37	37	-	-	-	-	3
brasilianisch (327)	622	489	452	9	25	2	1	133
chilenisch (332)	81	62	59	1	1	-	1	19
costaricanisch (334)	20	16	14	-	2	-	-	4
dominicanisch (Dominica, 333)	20	15	14	-	1	-	-	5
dominikanisch (Dominik. Rep., 335)	104	69	66	2	1	-	-	35
ecuadorianisch (336)	55	40	37	1	2	-	-	15
grenadisch (340)	-	-	-	-	-	-	-	-
guatemaltekeisch (345)	3	3	3	-	-	-	-	-
guyanisch (328)	2	1	1	-	-	-	-	1
haitianisch (346)	5	3	3	-	-	-	-	2
honduranisch (347)	12	9	8	1	-	-	-	3
jamaikanisch (355)	21	14	13	1	-	-	-	7
kanadisch (348)	160	140	129	1	3	4	3	20
kolumbianisch (349)	177	145	134	3	7	-	1	32
kubanisch (351)	134	74	66	2	5	-	1	60
lucianisch (366)	1	1	1	-	-	-	-	-
mexikanisch (353)	254	230	224	1	4	-	1	24
nicaraguanisch (354)	15	15	14	-	1	-	-	-
panamaisch (357)	11	11	11	-	-	-	-	-
paraguayisch (359)	29	23	21	1	1	-	-	6
peruanisch (361)	221	184	170	5	8	1	-	37
salvadorianisch (337)	10	8	8	-	-	-	-	2
von St. Kitts und Nevis (370)	-	-	-	-	-	-	-	-
surinamisch (364)	-	-	-	-	-	-	-	-
von Trinidad und Tobago (371)	5	5	5	-	-	-	-	-
uruguayisch (365)	13	11	11	-	-	-	-	2
venezolanisch (367)	66	57	51	2	2	2	-	9
vincentisch (369)	-	-	-	-	-	-	-	-
sonst. amerik. Staatsangeh. (399)	-	-	-	-	-	-	-	-
aus einem Staat Asiens	11 417	9 554	7 606	1 696	114	64	74	1 863
afghanisch (423)	713	645	516	118	6	2	3	68
armenisch (422)	160	128	91	21	8	4	4	32
aserbaidtschanisch (425)	111	87	49	30	-	7	1	24
bahrainisch (424)	1	1	1	-	-	-	-	-
bangladeschisch (460)	80	75	50	24	-	-	1	5
bhutanisch (426)	-	-	-	-	-	-	-	-
bruneiisch (429)	-	-	-	-	-	-	-	-
taiwanisch (465)	35	33	29	1	1	-	2	2
chinesisch (411, 412, 479)	1 296	1 196	908	260	21	3	4	100
georgisch (430)	232	189	151	15	11	8	4	43
indisch (436)	502	481	268	211	2	-	-	21
indonesisch (437)	191	180	156	21	3	-	-	11
irakisch (438)	989	748	526	211	7	1	3	241
iranisch (439)	288	256	226	28	-	1	1	32
israelisch (441)	99	88	71	12	-	4	1	11
japanisch (442)	334	314	281	21	10	-	2	20
jemenitisch (421)	41	39	33	5	-	-	1	2
jordanisch (445)	188	177	143	29	1	-	4	11

<sup>1</sup> Einschl. staatenlos und Staatsangehörigkeit unbekannt.

<sup>2</sup> Verfahrenstechnisch bedingt Zahl der Kinder mit deutscher Staatsangehörigkeit unterzeichnet.

## 2 Geburten

2.17 Lebendgeborene 2015 nach der Staatsangehörigkeit des Kindes sowie nach der Staatsangehörigkeit der Eltern

Staatsangehörigkeit der Mutter	Lebendgeborene insgesamt	Eltern miteinander verheiratet						Eltern nicht miteinander verheiratet
		zusammen	Staatsangehörigkeit des Vaters					
			deutsch	ausländisch				
				die gleiche wie die Mutter	eine andere als die Mutter			
				eine andere aus einem EU-Staat	eine andere aus dem restlichen Europa	eine andere nicht aus Europa <sup>1</sup>		
<b>deutsch<sup>2</sup></b>								
noch: aus einem Staat Asiens								
kambodschanisch (446)	32	26	26	-	-	-	-	6
kasachisch (444)	657	572	559	6	1	6	-	85
katarisch (447)	-	-	-	-	-	-	-	-
kirgisisch (450)	137	114	104	4	2	3	1	23
koreanisch (Korea, Dem. Volksrep. 434)	13	12	8	4	-	-	-	1
koreanisch (Korea, Republik 467)	181	170	132	31	5	-	2	11
kuwaitisch (448)	1	1	1	-	-	-	-	-
laotisch (449)	16	15	14	1	-	-	-	1
libanesisch (451)	678	587	501	69	4	4	9	91
malaysisch (482)	42	42	38	4	-	-	-	-
maledivisch (454)	2	2	2	-	-	-	-	-
mongolisch (457)	86	64	45	10	4	5	-	22
myanmarisch (427)	14	14	10	4	-	-	-	-
nepalesisch (458)	50	44	34	9	-	-	1	6
omanisch (456)	-	-	-	-	-	-	-	-
von Timor-Leste (483)	-	-	-	-	-	-	-	-
pakistanisch (461)	754	729	549	165	7	1	7	25
philippinisch (462)	450	393	379	7	7	-	-	57
saudiarabisch (472)	3	3	1	2	-	-	-	-
singapurisch (474)	27	26	25	1	-	-	-	1
srilankisch (431)	234	225	160	60	1	1	3	9
syrisch (475)	696	546	472	55	1	8	10	150
tadschikisch (470)	14	13	12	1	-	-	-	1
thailändisch (476)	717	542	520	13	5	4	-	175
turkmenisch (471)	27	21	19	1	-	-	1	6
usbekisch (477)	129	111	95	9	1	2	4	18
der Ver. Arabischen Emirate (469)	-	-	-	-	-	-	-	-
vietnamesisch (432)	1 171	619	375	233	6	-	5	552
sonst. asiat. Staatsangeh. (499)	26	26	26	-	-	-	-	-
aus Australien oder einem Staat Ozeaniens	126	104	94	1	6	3	-	22
australisch (523)	88	72	64	1	4	3	-	16
fidschianisch (526)	2	2	2	-	-	-	-	-
kiribatisch (530)	1	1	1	-	-	-	-	-
marshallisch (544)	-	-	-	-	-	-	-	-
mikronesisch (545)	-	-	-	-	-	-	-	-
naurisch (531)	-	-	-	-	-	-	-	-
neuseeländisch (527, 533, 536)	35	29	27	-	2	-	-	6
palauisch (537)	-	-	-	-	-	-	-	-
papua-neuguineisch (538)	-	-	-	-	-	-	-	-
salomonisch (524)	-	-	-	-	-	-	-	-
samoanisch (543)	-	-	-	-	-	-	-	-
tongaisch (541)	-	-	-	-	-	-	-	-
tuvaluisch (540)	-	-	-	-	-	-	-	-
vanuatuisch (532)	-	-	-	-	-	-	-	-
sonst. ozean. Staatsangeh. (599)	-	-	-	-	-	-	-	-
staatenlos (997)	157	117	91	11	3	4	8	40
Unbekannt	384	187	150	19	1	8	9	197
Insgesamt	669 594	436 071	380 235	20 770	9 457	16 157	9 452	233 523

1 Einschl. staatenlos und Staatsangehörigkeit unbekannt.

2 Verfahrenstechnisch bedingt Zahl der Kinder mit deutscher Staatsangehörigkeit unterzeichnet.

## 2 Geburten

2.17 Lebendgeborene 2015 nach der Staatsangehörigkeit des Kindes sowie nach der Staatsangehörigkeit der Eltern

Staatsangehörigkeit der Mutter	Lebendgeborene insgesamt	Eltern miteinander verheiratet						Eltern nicht miteinander verheiratet
		zusammen	Staatsangehörigkeit des Vaters					
			deutsch	ausländisch				
				die gleiche wie die Mutter	eine andere als die Mutter			
				eine andere aus einem EU-Staat	eine andere aus dem restlichen Europa	eine andere nicht aus Europa <sup>1</sup>		
<b>ausländisch<sup>2</sup></b>								
aus einem Staat Europas	43 642	30 378	-	26 728	1 558	1 069	1 023	13 264
deutsch (000)	-	-	-	-	-	-	-	-
aus einem anderen EU-Staat	27 164	19 090	-	16 965	725	595	805	8 074
belgisch (124)	75	52	-	21	5	15	11	23
britisch (168)	245	191	-	120	22	11	38	54
bulgarisch (125)	3 472	2 254	-	2 128	36	69	21	1 218
dänisch (126)	51	36	-	18	2	6	10	15
estnisch (127)	45	31	-	17	8	3	3	14
finnisch (128)	63	46	-	30	12	-	4	17
französisch (129)	415	274	-	171	29	25	49	141
griechisch (134)	1 546	1 311	-	1 199	25	56	31	235
irisch (135)	30	25	-	14	9	1	1	5
italienisch (137)	2 093	1 459	-	1 266	50	45	98	634
kroatisch (130)	948	807	-	687	35	82	3	141
lettisch (139)	357	230	-	182	19	3	26	127
litauisch (142)	397	262	-	200	17	13	32	135
luxemburgisch (143)	21	8	-	5	2	-	1	13
maltesisch (145)	3	2	-	-	1	-	1	1
niederländisch (148)	397	258	-	162	16	35	45	139
österreichisch (151)	287	184	-	107	20	30	27	103
polnisch (152)	6 116	4 229	-	3 952	113	62	102	1 887
portugiesisch (153)	576	395	-	350	16	5	24	181
rumänisch (154)	6 740	4 716	-	4 494	93	67	62	2 024
schwedisch (157)	88	57	-	30	7	8	12	31
slowakisch (155)	512	329	-	250	53	8	18	183
slowenisch (131)	101	71	-	34	16	20	1	30
spanisch (161)	803	597	-	379	65	7	146	206
tschechisch (164)	381	218	-	162	28	11	17	163
ungarisch (165)	1 392	1 040	-	983	23	13	21	352
zyprisch (181)	10	8	-	4	3	-	1	2
aus einem übrigen Staat Europas	16 478	11 288	-	9 763	833	474	218	5 190
albanisch (121)	2 163	1 645	-	1 527	81	31	6	518
andorranisch (123)	-	-	-	-	-	-	-	-
bosnisch-herzegowinisch (122)	990	608	-	481	78	44	5	382
isländisch (136)	15	8	-	7	1	-	-	7
kosovarisch (150)	3 023	2 026	-	1 877	61	81	7	997
liechtensteinisch (141)	-	-	-	-	-	-	-	-
mazedonisch (144)	1 358	980	-	796	116	66	2	378
moldauisch (146)	168	147	-	47	86	6	8	21
monegaschisch (147)	-	-	-	-	-	-	-	-
montenegrinisch (140)	300	164	-	114	9	38	3	136
norwegisch (149)	25	17	-	6	2	1	8	8
russisch (160)	1 268	865	-	680	110	30	45	403
sanmarinesisch (156)	-	-	-	-	-	-	-	-
schweizerisch (158)	65	44	-	20	17	2	5	21
serbisch, einschl. Kosovo (133)	1	-	-	-	-	-	-	1
serbisch (170)	2 814	1 239	-	1 008	89	124	18	1 575
ehem. serbisch-montenegr. (132)	2	-	-	-	-	-	-	2
türkisch (163)	3 530	2 974	-	2 860	67	11	36	556
ukrainisch (166)	650	482	-	297	87	34	64	168
vatikanisch (167)	-	-	-	-	-	-	-	-
weißrussisch (belarussisch) (169)	106	89	-	43	29	6	11	17
sonst. europ. Staatsangeh. (199)	-	-	-	-	-	-	-	-

<sup>1</sup> Einschl. staatenlos und Staatsangehörigkeit unbekannt.

<sup>2</sup> Verfahrenstechnisch bedingt Zahl der Kinder mit ausländischer Staatsangehörigkeit überhöht.

## 2 Geburten

2.17 Lebendgeborene 2015 nach der Staatsangehörigkeit des Kindes sowie nach der Staatsangehörigkeit der Eltern

Staatsangehörigkeit der Mutter	Lebendgeborene insgesamt	Eltern miteinander verheiratet						Eltern nicht miteinander verheiratet
		zusammen	Staatsangehörigkeit des Vaters					
			deutsch	ausländisch				
				die gleiche wie die Mutter	eine andere als die Mutter			
				eine andere aus einem EU-Staat	eine andere aus dem restlichen Europa	eine andere nicht aus Europa <sup>1</sup>		
<b>ausländisch<sup>2</sup></b>								
aus einem Staat Afrikas	6 702	2 270	-	1 754	374	12	130	4 432
ägyptisch (287)	292	267	-	243	8	2	14	25
äquatorialguineisch (274)	2	-	-	-	-	-	-	2
äthiopisch (225)	347	67	-	62	3	1	1	280
algerisch (221)	130	91	-	75	11	-	5	39
angolanisch (223)	47	9	-	3	3	-	3	38
beninisch (229)	31	7	-	5	-	-	2	24
botsuanisch (227)	1	-	-	-	-	-	-	1
burkinisch (258)	16	7	-	7	-	-	-	9
burundisch (291)	2	1	-	1	-	-	-	1
dschibutisch (230)	-	-	-	-	-	-	-	-
eritreisch (224)	852	73	-	71	-	-	2	779
gabunisch (236)	7	2	-	1	1	-	-	5
gambisch (237)	48	12	-	10	1	-	1	36
ghanaisch (238)	602	80	-	58	17	-	5	522
guinea-bissauisch (259)	13	5	-	-	5	-	-	8
guineisch (261)	101	13	-	7	3	-	3	88
ivorisch (231)	47	12	-	8	1	-	3	35
kamerunisch (262)	257	88	-	77	7	-	4	169
kapverdisch (242)	3	1	-	-	1	-	-	2
kenianisch (243)	121	13	-	9	3	-	1	108
komorisch (244)	1	1	-	1	-	-	-	-
kongolesisch (Kongo) (245)	101	17	-	13	-	-	4	84
kongolesisch (Kongo, Dem. Rep., 246)	15	3	-	3	-	-	-	12
lesothisch (226)	-	-	-	-	-	-	-	-
liberianisch (247)	6	-	-	-	-	-	-	6
libysch (248)	306	288	-	281	5	-	2	18
madagassisch (249)	3	2	-	-	1	1	-	1
malawisch (256)	-	-	-	-	-	-	-	-
malisch (251)	12	5	-	5	-	-	-	7
marokkanisch (252)	575	494	-	216	235	5	38	81
mauretanisch (239)	5	4	-	1	3	-	-	1
mauritisches (253)	2	1	-	-	1	-	-	1
mosambikanisch (254)	5	4	-	2	1	-	1	1
namibisch (267)	1	-	-	-	-	-	-	1
nigerianisch (232)	1 472	279	-	239	21	-	19	1 193
nigrisch (255)	24	6	-	4	1	-	1	18
ruandisch (265)	10	3	-	1	1	-	1	7
sambisch (257)	3	2	-	1	-	-	1	1
santomeisch (268)	-	-	-	-	-	-	-	-
senegalesisch (269)	44	23	-	18	4	-	1	21
seychellisch (271)	-	-	-	-	-	-	-	-
sierraleonisch (272)	40	4	-	2	1	-	1	36
simbabweisch (233)	11	-	-	-	-	-	-	11
somalisch (273)	771	134	-	131	1	-	2	637
sudanesisch (Rep.Sudan ehem., 276)	1	1	-	1	-	-	-	-
sudanesisch (Rep.Sudan) (277)	37	22	-	20	-	-	2	15
südsudanesisch (278)	1	1	-	1	-	-	-	-
südafrikanisch (263)	26	24	-	16	7	1	-	2
swasiländisch (281)	1	1	-	-	-	-	1	-
tansanisch (282)	17	7	-	6	1	-	-	10
togoisch (283)	79	32	-	25	4	-	3	47
tschadisch (284)	8	4	-	4	-	-	-	4
tunesisch (285)	178	156	-	123	22	2	9	22
ugandisch (286)	27	4	-	3	1	-	-	23
zentralafrikanisch (289)	1	-	-	-	-	-	-	1
sonst. afrik. Staatsangeh. (299)	-	-	-	-	-	-	-	-

1 Einschl. staatenlos und Staatsangehörigkeit unbekannt.

2 Verfahrenstechnisch bedingt Zahl der Kinder mit ausländischer Staatsangehörigkeit überhöht.

## 2 Geburten

2.17 Lebendgeborene 2015 nach der Staatsangehörigkeit des Kindes sowie nach der Staatsangehörigkeit der Eltern

Staatsangehörigkeit der Mutter	Lebendgeborene insgesamt	Eltern miteinander verheiratet						Eltern nicht miteinander verheiratet
		zusammen	Staatsangehörigkeit des Vaters					
			deutsch	ausländisch				
				die gleiche wie die Mutter	eine andere als die Mutter			
				eine andere aus einem EU-Staat	eine andere aus dem restlichen Europa	eine andere nicht aus Europa <sup>1</sup>		
<b>ausländisch<sup>2</sup></b>								
aus einem Staat Amerikas	1 588	1 357	-	1 041	233	18	65	231
amerikanisch (368)	916	857	-	769	57	7	24	59
antiguanisch (320)	-	-	-	-	-	-	-	-
argentinisch (323)	30	27	-	15	10	-	2	3
bahamaisch (324)	-	-	-	-	-	-	-	-
barbadisch (322)	-	-	-	-	-	-	-	-
belizisch (330)	-	-	-	-	-	-	-	-
bolivianisch (326)	7	3	-	-	3	-	-	4
brasilianisch (327)	184	141	-	81	57	-	3	43
chilenisch (332)	18	16	-	10	5	-	1	2
costaricanisch (334)	6	6	-	4	-	-	2	-
dominicanisch (Dominica, 333)	12	6	-	1	2	-	3	6
dominikanisch (Dominik. Rep., 335)	29	11	-	2	8	-	1	18
ecuadorianisch (336)	20	15	-	5	9	-	1	5
grenadisch (340)	-	-	-	-	-	-	-	-
guatemaltekeisch (345)	1	1	-	1	-	-	-	-
guyanisch (328)	1	-	-	-	-	-	-	1
haitianisch (346)	5	-	-	-	-	-	-	5
honduranisch (347)	9	5	-	1	2	-	2	4
jamaikanisch (355)	4	-	-	-	-	-	-	4
kanadisch (348)	90	84	-	49	12	5	18	6
kolumbianisch (349)	59	38	-	18	16	3	1	21
kubanisch (351)	38	16	-	7	9	-	-	22
lucianisch (366)	-	-	-	-	-	-	-	-
mexikanisch (353)	84	76	-	54	17	3	2	8
nicaraguanisch (354)	4	3	-	1	2	-	-	1
panamaisch (357)	1	1	-	-	1	-	-	-
paraguayisch (359)	9	8	-	4	2	-	2	1
peruanisch (361)	33	21	-	5	14	-	2	12
salvadorianisch (337)	1	1	-	1	-	-	-	-
von St. Kitts und Nevis (370)	-	-	-	-	-	-	-	-
surinamisch (364)	-	-	-	-	-	-	-	-
von Trinidad und Tobago (371)	-	-	-	-	-	-	-	-
uruguayisch (365)	4	3	-	1	2	-	-	1
venezolanisch (367)	22	17	-	12	4	-	1	5
vincentisch (369)	1	1	-	-	1	-	-	-
sonst. amerik. Staatsangeh. (399)	-	-	-	-	-	-	-	-
aus einem Staat Asiens	13 650	9 033	-	8 246	366	58	363	4 617
afghanisch (423)	1 295	621	-	603	12	1	5	674
armenisch (422)	284	133	-	94	20	7	12	151
aserbaidshianisch (425)	250	122	-	111	7	4	-	128
bahrainisch (424)	3	3	-	3	-	-	-	-
bangladeschisch (460)	77	59	-	53	3	-	3	18
bhutanisch (426)	-	-	-	-	-	-	-	-
bruneiisch (429)	-	-	-	-	-	-	-	-
taiwanisch (465)	16	14	-	10	2	1	1	2
chinesisch (411, 412, 479)	830	761	-	690	51	3	17	69
georgisch (430)	352	192	-	141	45	2	4	160
indisch (436)	881	789	-	755	28	-	6	92
indonesisch (437)	73	67	-	55	8	1	3	6
irakisch (438)	1 846	1 108	-	1 059	17	2	30	738
iranisch (439)	485	379	-	353	6	1	19	106
israelisch (441)	87	79	-	65	8	2	4	8
japanisch (442)	221	215	-	176	30	2	7	6
jemenitisch (421)	64	52	-	46	1	-	5	12
jordanisch (445)	127	117	-	90	5	-	22	10

<sup>1</sup> Einschl. staatenlos und Staatsangehörigkeit unbekannt.

<sup>2</sup> Verfahrenstechnisch bedingt Zahl der Kinder mit ausländischer Staatsangehörigkeit überhöht.

## 2 Geburten

2.17 Lebendgeborene 2015 nach der Staatsangehörigkeit des Kindes sowie nach der Staatsangehörigkeit der Eltern

Staatsangehörigkeit der Mutter	Lebendgeborene insgesamt	Eltern miteinander verheiratet						Eltern nicht miteinander verheiratet
		zusammen	Staatsangehörigkeit des Vaters					
			deutsch	ausländisch				
				die gleiche wie die Mutter	eine andere als die Mutter			
			die gleiche wie die Mutter	eine andere aus einem EU-Staat	eine andere aus dem restlichen Europa	eine andere nicht aus Europa <sup>1</sup>		
<b>ausländisch<sup>2</sup></b>								
noch: aus einem Staat Asiens								
kambodschanisch (446)	7	2	-	2	-	-	-	5
kasachisch (444)	75	47	-	26	8	6	7	28
katarisch (447)	7	7	-	6	1	-	-	-
kirgisisch (450)	45	28	-	21	2	2	3	17
koreanisch (Korea, Dem. Volksrep. 434)	12	9	-	8	-	-	1	3
koreanisch (Korea, Republik 467)	191	185	-	169	8	-	8	6
kuwaitisch (448)	3	3	-	3	-	-	-	-
laotisch (449)	-	-	-	-	-	-	-	-
libanesisch (451)	330	172	-	129	7	4	32	158
malaysisch (482)	28	27	-	23	1	1	2	1
maledivisch (454)	-	-	-	-	-	-	-	-
mongolisch (457)	57	19	-	17	1	-	1	38
myanmarisch (427)	9	5	-	4	1	-	-	4
nepalesisch (458)	28	24	-	19	2	-	3	4
omanisch (456)	3	2	-	1	-	-	1	1
von Timor-Leste (483)	-	-	-	-	-	-	-	-
pakistanisch (461)	565	458	-	409	31	2	16	107
philippinisch (462)	46	26	-	8	8	1	9	20
saudiarabisch (472)	82	81	-	81	-	-	-	1
singapurisch (474)	9	9	-	6	2	-	1	-
srilankisch (431)	173	143	-	135	3	-	5	30
syrisch (475)	4 133	2 700	-	2 553	17	9	121	1 433
tadschikisch (470)	46	26	-	25	-	1	-	20
thailändisch (476)	75	28	-	9	15	1	3	47
turkmenisch (471)	11	2	-	1	-	1	-	9
usbekisch (477)	70	56	-	41	8	4	3	14
der Ver. Arabischen Emirate (469)	15	14	-	13	-	-	1	1
vietnamesisch (432)	710	226	-	215	8	-	3	484
sonst. asiat. Staatsangeh. (499)	29	23	-	18	-	-	5	6
aus Australien oder einem Staat Ozeaniens	66	59	-	29	15	2	13	7
australisch (523)	49	44	-	21	11	2	10	5
fidschianisch (526)	3	3	-	3	-	-	-	-
kiribatisch (530)	-	-	-	-	-	-	-	-
marshallisch (544)	-	-	-	-	-	-	-	-
mikronesisch (545)	-	-	-	-	-	-	-	-
naurisch (531)	-	-	-	-	-	-	-	-
neuseeländisch (527, 533, 536)	14	12	-	5	4	-	3	2
palauisch (537)	-	-	-	-	-	-	-	-
papua-neuguineisch (538)	-	-	-	-	-	-	-	-
salomonisch (524)	-	-	-	-	-	-	-	-
samoanisch (543)	-	-	-	-	-	-	-	-
tongaisch (541)	-	-	-	-	-	-	-	-
tuvaluisch (540)	-	-	-	-	-	-	-	-
vanuatuisch (532)	-	-	-	-	-	-	-	-
sonst. ozean. Staatsangeh. (599)	-	-	-	-	-	-	-	-
staatenlos (997)	187	90	-	60	6	3	21	97
Unbekannt	2 146	414	-	356	6	11	41	1 732
Insgesamt	67 981	43 601	-	38 214	2 558	1 173	1 656	24 380

<sup>1</sup> Einschl. staatenlos und Staatsangehörigkeit unbekannt.

<sup>2</sup> Verfahrenstechnisch bedingt Zahl der Kinder mit ausländischer Staatsangehörigkeit überhöht.



## 2 Geburten

2.17 Lebendgeborene 2015 nach der Staatsangehörigkeit des Kindes sowie nach der Staatsangehörigkeit der Eltern

Staatsangehörigkeit der Mutter	Lebendgeborene insgesamt	Eltern miteinander verheiratet						Eltern nicht miteinander verheiratet
		zusammen	Staatsangehörigkeit des Vaters					
			deutsch	ausländisch				
				die gleiche wie die Mutter	eine andere als die Mutter			
				eine andere aus einem EU-Staat	eine andere aus dem restlichen Europa	eine andere nicht aus Europa <sup>1</sup>		
<b>insgesamt</b>								
aus einem Staat Europas	691 476	449 140	366 193	44 826	10 733	17 098	10 290	242 336
deutsch (000)	589670	372361	340578	-	8192	14707	8884	217309
aus einem anderen EU-Staat	49 847	34 652	9 925	21 224	1 294	1 165	1 044	15 195
belgisch (124)	248	187	114	23	8	26	16	61
britisch (168)	723	550	315	132	34	15	54	173
bulgarisch (125)	4 202	2 694	277	2 247	51	95	24	1 508
dänisch (126)	168	120	70	24	3	10	13	48
estnisch (127)	156	112	76	19	10	4	3	44
finnisch (128)	186	150	94	34	13	4	5	36
französisch (129)	1 334	902	523	223	41	43	72	432
griechisch (134)	3 245	2 634	343	2 065	67	113	46	611
irisch (135)	85	69	41	17	9	1	1	16
italienisch (137)	5 982	4 057	1 148	2 482	165	130	132	1 925
kroatisch (130)	2 680	2 188	513	1 385	85	200	5	492
lettisch (139)	622	389	134	192	23	10	30	233
litauisch (142)	844	542	222	219	27	30	44	302
luxemburgisch (143)	86	42	31	7	3	-	1	44
maltesisch (145)	8	6	4	-	1	-	1	2
niederländisch (148)	1 012	711	354	207	23	68	59	301
österreichisch (151)	1 399	960	656	150	40	70	44	439
polnisch (152)	10 831	7 486	2 549	4 493	195	117	132	3 345
portugiesisch (153)	1 424	927	260	570	45	16	36	497
rumänisch (154)	8 154	5 576	610	4 658	141	99	68	2 578
schwedisch (157)	298	198	117	34	13	17	17	100
slowakisch (155)	1 072	706	261	322	83	17	23	366
slowenisch (131)	223	151	52	48	21	28	2	72
spanisch (161)	1 832	1 298	590	426	101	17	164	534
tschechisch (164)	988	563	277	186	55	20	25	425
ungarisch (165)	2 026	1 419	289	1 057	33	15	25	607
zyprisch (181)	19	15	5	4	4	-	2	4
aus einem übrigen Staat Europas	51 959	42 127	15 690	23 602	1 247	1 226	362	9 832
albanisch (121)	2 420	1 852	102	1 588	96	60	6	568
andorranisch (123)	-	-	-	-	-	-	-	-
bosnisch-herzegowinisch (122)	2 435	1 737	348	1 103	137	132	17	698
isländisch (136)	23	11	3	7	1	-	-	12
kosovarisch (150)	7 146	5 708	1 366	4 055	86	192	9	1 438
liechtensteinisch (141)	3	2	2	-	-	-	-	1
mazedonisch (144)	2 473	1 875	237	1 346	137	150	5	598
moldauisch (146)	342	294	121	57	92	15	9	48
monegassisch (147)	-	-	-	-	-	-	-	-
montenegrinisch (140)	605	396	75	195	13	109	4	209
norwegisch (149)	76	52	29	8	4	1	10	24
russisch (160)	5 458	4 474	3 330	823	171	78	72	984
sanmarinesisch (156)	-	-	-	-	-	-	-	-
schweizerisch (158)	366	271	214	21	22	7	7	95
serbisch, einschl. Kosovo (133)	3	1	-	1	-	-	-	2
serbisch (170)	5 616	2 907	559	1 847	150	329	22	2 709
ehem. serbisch-montenegr. (132)	3	-	-	-	-	-	-	3
türkisch (163)	21 555	19 726	7 363	12 052	163	46	102	1 829
ukrainisch (166)	2 838	2 314	1 578	438	129	84	85	524
vatikanisch (167)	-	-	-	-	-	-	-	-
weißrussisch (belarussisch) (169)	597	507	363	61	46	23	14	90
sonst. europ. Staatsangeh. (199)	-	-	-	-	-	-	-	-

<sup>1</sup> Einschl. staatenlos und Staatsangehörigkeit unbekannt.

## 2 Geburten

2.17 Lebendgeborene 2015 nach der Staatsangehörigkeit des Kindes sowie nach der Staatsangehörigkeit der Eltern

Staatsangehörigkeit der Mutter	Lebendgeborene insgesamt	Eltern miteinander verheiratet						Eltern nicht miteinander verheiratet
		zusammen	Staatsangehörigkeit des Vaters					
			deutsch	ausländisch				
				die gleiche wie die Mutter	eine andere als die Mutter			
				eine andere aus einem EU-Staat	eine andere aus dem restlichen Europa	eine andere nicht aus Europa <sup>1</sup>		
<b>insgesamt</b>								
aus einem Staat Afrikas	13 530	7 296	3 944	2 660	447	42	203	6 234
ägyptisch (287)	533	495	178	290	10	3	14	38
äquatorialguineisch (274)	5	1	1	-	-	-	-	4
äthiopisch (225)	483	149	76	64	3	1	5	334
algerisch (221)	495	429	248	153	17	2	9	66
angolanisch (223)	99	31	10	12	3	-	6	68
beninisch (229)	67	25	11	6	-	-	8	42
botsuanisch (227)	5	4	4	-	-	-	-	1
burkinisch (258)	30	19	10	8	1	-	-	11
burundisch (291)	10	6	3	3	-	-	-	4
dschibutisch (230)	1	1	1	-	-	-	-	-
eritreisch (224)	942	127	47	77	-	-	3	815
gabunisch (236)	11	4	1	2	1	-	-	7
gambisch (237)	99	50	27	19	3	-	1	49
ghanaisch (238)	1 205	242	117	92	17	-	16	963
guinea-bissauisch (259)	22	9	3	-	6	-	-	13
guineisch (261)	185	67	47	10	3	-	7	118
ivorisch (231)	106	50	31	13	1	-	5	56
kamerunisch (262)	688	318	197	106	10	-	5	370
kapverdisch (242)	7	4	3	-	1	-	-	3
kenianisch (243)	439	211	191	14	4	-	2	228
komorisch (244)	1	1	-	1	-	-	-	-
kongolesisch (Kongo) (245)	207	68	35	29	-	-	4	139
kongolesisch (Kongo, Dem. Rep., 246)	42	18	15	3	-	-	-	24
lesothisch (226)	3	1	1	-	-	-	-	2
liberianisch (247)	7	-	-	-	-	-	-	7
libysch (248)	331	310	17	285	6	-	2	21
madagassisch (249)	30	25	23	-	1	1	-	5
malawisch (256)	2	2	2	-	-	-	-	-
malisch (251)	25	15	7	8	-	-	-	10
marokkanisch (252)	2 654	2 462	1 502	612	264	26	58	192
mauretisch (239)	11	10	6	1	3	-	-	1
maurisch (253)	12	8	7	-	1	-	-	4
mosambikanisch (254)	24	13	7	4	1	-	1	11
namibisch (267)	21	14	14	-	-	-	-	7
nigerianisch (232)	2 150	557	221	289	25	1	21	1 593
nigrisch (255)	30	9	2	5	1	-	1	21
ruandisch (265)	31	21	17	2	1	-	1	10
sambisch (257)	14	10	8	1	-	-	1	4
santomeisch (268)	-	-	-	-	-	-	-	-
senegalesisch (269)	97	67	32	22	11	-	2	30
seychellisch (271)	2	2	2	-	-	-	-	-
sierraleonisch (272)	64	14	7	4	1	-	2	50
simbabwisch (233)	26	9	8	1	-	-	-	17
somalisch (273)	809	157	14	139	1	-	3	652
sudanesisch (Rep.Sudan ehem., 276)	1	1	-	1	-	-	-	-
sudanesisch (Rep.Sudan) (277)	84	66	42	22	-	-	2	18
südsudanesisch (278)	3	1	-	1	-	-	-	2
südafrikanisch (263)	90	79	48	18	10	2	1	11
swasiländisch (281)	2	2	1	-	-	-	1	-
tansanisch (282)	43	23	15	7	1	-	-	20
togoisch (283)	242	146	73	63	4	-	6	96
tschadisch (284)	12	8	4	4	-	-	-	4
tunesisch (285)	952	899	576	266	35	6	16	53
ugandisch (286)	74	35	31	3	1	-	-	39
zentralafrikanisch (289)	2	1	1	-	-	-	-	1
sonst. afrik. Staatsangeh. (299)	-	-	-	-	-	-	-	-

<sup>1</sup> Einschl. staatenlos und Staatsangehörigkeit unbekannt.

## 2 Geburten

2.17 Lebendgeborene 2015 nach der Staatsangehörigkeit des Kindes sowie nach der Staatsangehörigkeit der Eltern

Staatsangehörigkeit der Mutter	Lebendgeborene insgesamt	Eltern miteinander verheiratet						Eltern nicht miteinander verheiratet
		zusammen	Staatsangehörigkeit des Vaters					
			deutsch	ausländisch				
				die gleiche wie die Mutter	eine andere als die Mutter			
				eine andere aus einem EU-Staat	eine andere aus dem restlichen Europa	eine andere nicht aus Europa <sup>1</sup>		
<b>insgesamt</b>								
aus einem Staat Amerikas	4 436	3 678	2 157	1 080	318	37	86	758
amerikanisch (368)	1 617	1 458	551	777	76	17	37	159
antiguanisch (320)	-	-	-	-	-	-	-	-
argentinisch (323)	95	84	53	16	13	-	2	11
bahamaisch (324)	-	-	-	-	-	-	-	-
barbadisch (322)	1	1	1	-	-	-	-	-
belizisch (330)	-	-	-	-	-	-	-	-
bolivianisch (326)	47	40	37	-	3	-	-	7
brasilianisch (327)	806	630	452	90	82	2	4	176
chilenisch (332)	99	78	59	11	6	-	2	21
costaricanisch (334)	26	22	14	4	2	-	2	4
dominicanisch (Dominica, 333)	32	21	14	1	3	-	3	11
dominikanisch (Dominik. Rep., 335)	133	80	66	4	9	-	1	53
ecuadorianisch (336)	75	55	37	6	11	-	1	20
grenadisch (340)	-	-	-	-	-	-	-	-
guatemaltekeisch (345)	4	4	3	1	-	-	-	-
guyanisch (328)	3	1	1	-	-	-	-	2
haitianisch (346)	10	3	3	-	-	-	-	7
honduranisch (347)	21	14	8	2	2	-	2	7
jamaikanisch (355)	25	14	13	1	-	-	-	11
kanadisch (348)	250	224	129	50	15	9	21	26
kolumbianisch (349)	236	183	134	21	23	3	2	53
kubanisch (351)	172	90	66	9	14	-	1	82
lucianisch (366)	1	1	1	-	-	-	-	-
mexikanisch (353)	338	306	224	55	21	3	3	32
nicaraguanisch (354)	19	18	14	1	3	-	-	1
panamaisch (357)	12	12	11	-	1	-	-	-
paraguayisch (359)	38	31	21	5	3	-	2	7
peruanisch (361)	254	205	170	10	22	1	2	49
salvadorianisch (337)	11	9	8	1	-	-	-	2
von St. Kitts und Nevis (370)	-	-	-	-	-	-	-	-
surinamisch (364)	-	-	-	-	-	-	-	-
von Trinidad und Tobago (371)	5	5	5	-	-	-	-	-
uruguayisch (365)	17	14	11	1	2	-	-	3
venezolanisch (367)	88	74	51	14	6	2	1	14
vincentisch (369)	1	1	-	-	1	-	-	-
sonst. amerik. Staatsangeh. (399)	-	-	-	-	-	-	-	-
aus einem Staat Asiens	25 067	18 587	7 606	9 942	480	122	437	6 480
afghanisch (423)	2 008	1 266	516	721	18	3	8	742
armenisch (422)	444	261	91	115	28	11	16	183
aserbaidshansch (425)	361	209	49	141	7	11	1	152
bahrainisch (424)	4	4	1	3	-	-	-	-
bangladeschisch (460)	157	134	50	77	3	-	4	23
bhutanisch (426)	-	-	-	-	-	-	-	-
bruneiisch (429)	-	-	-	-	-	-	-	-
taiwanisch (465)	51	47	29	11	3	1	3	4
chinesisch (411, 412, 479)	2 126	1 957	908	950	72	6	21	169
georgisch (430)	584	381	151	156	56	10	8	203
indisch (436)	1 383	1 270	268	966	30	-	6	113
indonesisch (437)	264	247	156	76	11	1	3	17
irakisch (438)	2 835	1 856	526	1 270	24	3	33	979
iranisch (439)	773	635	226	381	6	2	20	138
israelisch (441)	186	167	71	77	8	6	5	19
japanisch (442)	555	529	281	197	40	2	9	26
jemenitisch (421)	105	91	33	51	1	-	6	14
jordanisch (445)	315	294	143	119	6	-	26	21

<sup>1</sup> Einschl. staatenlos und Staatsangehörigkeit unbekannt.

## 2 Geburten

2.17 Lebendgeborene 2015 nach der Staatsangehörigkeit des Kindes sowie nach der Staatsangehörigkeit der Eltern

Staatsangehörigkeit der Mutter	Lebendgeborene insgesamt	Eltern miteinander verheiratet						Eltern nicht miteinander verheiratet
		zusammen	Staatsangehörigkeit des Vaters					
			deutsch	ausländisch				
				die gleiche wie die Mutter	eine andere als die Mutter			
			eine andere aus einem EU-Staat	eine andere aus dem restlichen Europa	eine andere nicht aus Europa <sup>1</sup>			
<b>insgesamt</b>								
noch: aus einem Staat Asiens								
kambodschanisch (446)	39	28	26	2	-	-	-	11
kasachisch (444)	732	619	559	32	9	12	7	113
katarisch (447)	7	7	-	6	1	-	-	-
kirgisisch (450)	182	142	104	25	4	5	4	40
koreanisch (Korea, Dem. Volksrep. 434)	25	21	8	12	-	-	1	4
koreanisch (Korea, Republik 467)	372	355	132	200	13	-	10	17
kuwaitisch (448)	4	4	1	3	-	-	-	-
laotisch (449)	16	15	14	1	-	-	-	1
libanesisch (451)	1 008	759	501	198	11	8	41	249
malaysisch (482)	70	69	38	27	1	1	2	1
maledivisch (454)	2	2	2	-	-	-	-	-
mongolisch (457)	143	83	45	27	5	5	1	60
myanmarisch (427)	23	19	10	8	1	-	-	4
nepalesisch (458)	78	68	34	28	2	-	4	10
omanisch (456)	3	2	-	1	-	-	1	1
von Timor-Leste (483)	-	-	-	-	-	-	-	-
pakistanisch (461)	1 319	1 187	549	574	38	3	23	132
philippinisch (462)	496	419	379	15	15	1	9	77
saudiarabisch (472)	85	84	1	83	-	-	-	1
singapurisch (474)	36	35	25	7	2	-	1	1
srilankisch (431)	407	368	160	195	4	1	8	39
syrisch (475)	4 829	3 246	472	2 608	18	17	131	1 583
tadschikisch (470)	60	39	12	26	-	1	-	21
thailändisch (476)	792	570	520	22	20	5	3	222
turkmenisch (471)	38	23	19	2	-	1	1	15
usbekisch (477)	199	167	95	50	9	6	7	32
der Ver. Arabischen Emirate (469)	15	14	-	13	-	-	1	1
vietnamesisch (432)	1 881	845	375	448	14	-	8	1 036
sonst. asiat. Staatsangeh. (499)	55	49	26	18	-	-	5	6
aus Australien oder einem Staat Ozeaniens								
australisch (523)	137	116	64	22	15	5	10	21
fidschianisch (526)	5	5	2	3	-	-	-	-
kiribatisch (530)	1	1	1	-	-	-	-	-
marshallisch (544)	-	-	-	-	-	-	-	-
mikronesisch (545)	-	-	-	-	-	-	-	-
naurisch (531)	-	-	-	-	-	-	-	-
neuseeländisch (527, 533, 536)	49	41	27	5	6	-	3	8
palauisch (537)	-	-	-	-	-	-	-	-
papua-neuguineisch (538)	-	-	-	-	-	-	-	-
salomonisch (524)	-	-	-	-	-	-	-	-
samoanisch (543)	-	-	-	-	-	-	-	-
tongaisch (541)	-	-	-	-	-	-	-	-
tuvaluisch (540)	-	-	-	-	-	-	-	-
vanuatuisch (532)	-	-	-	-	-	-	-	-
sonst. ozean. Staatsangeh. (599)	-	-	-	-	-	-	-	-
staatenlos (997)	344	207	91	71	9	7	29	137
Unbekannt	2 530	601	150	375	7	19	50	1 929
Insgesamt	737 575	479 672	380 235	58 984	12 015	17 330	11 108	257 903

<sup>1</sup> Einschl. staatenlos und Staatsangehörigkeit unbekannt.







## 2 Geburten

### 2.24 Monatliche Geburtenziffern

Jahr	Lebendgeborene je 1 000 Einwohner <sup>1</sup>												
	Januar	Februar	März	April	Mai	Juni	Juli	August	September	Oktober	November	Dezember	Insgesamt
<b>Deutschland</b>													
1990	11,3	11,6	11,4	11,1	11,4	11,2	12,0	12,1	12,3	11,3	10,8	10,4	11,4
1991	10,9	10,8	10,5	10,4	10,4	10,5	10,9	10,6	10,9	9,7	9,6	9,4	10,4
1992	10,2	10,4	10,1	9,9	9,9	10,2	10,6	10,4	10,7	9,4	9,2	9,2	10,0
1993	10,1	10,2	10,0	9,7	9,5	10,1	10,4	10,2	10,5	9,4	9,0	8,9	9,8
1994	9,3	9,6	9,5	9,6	9,5	9,8	9,8	9,7	9,8	9,0	8,9	9,0	9,5
1995	9,2	9,4	9,3	8,7	8,9	9,7	10,0	9,9	10,0	9,5	9,1	8,8	9,4
1996	9,2	9,5	9,4	9,2	9,2	9,8	10,3	10,2	10,6	9,7	9,6	9,6	9,7
1997	10,1	10,3	9,5	10,0	9,9	10,3	10,6	10,2	10,4	9,5	8,9	9,2	9,9
1998	9,6	9,7	9,4	9,5	9,3	9,4	10,3	10,0	10,4	9,3	9,0	8,9	9,6
1999	9,4	9,5	9,2	9,2	9,4	9,7	10,1	9,8	10,1	8,9	8,6	8,8	9,4
2000	9,4	9,6	9,2	9,1	9,3	9,4	9,7	9,8	9,8	9,0	8,7	8,7	9,3
2001	9,1	8,8	8,7	8,7	9,0	9,1	9,5	9,4	9,3	8,7	8,4	8,2	8,9
2002	8,7	8,8	8,7	8,5	8,4	8,7	9,3	9,1	9,4	8,7	8,2	8,2	8,7
2003	8,4	8,5	8,2	8,4	8,5	8,7	9,4	9,0	9,4	8,4	7,9	8,0	8,6
2004	8,5	8,4	8,1	8,2	8,1	8,9	9,3	9,2	9,2	8,3	8,0	8,1	8,5
2005	8,2	8,4	8,1	8,2	8,1	8,6	8,8	8,8	9,0	8,1	7,8	7,8	8,3
2006	7,9	8,1	8,0	7,7	8,3	8,3	8,7	8,7	8,9	8,2	7,8	7,4	8,2
2007	8,2	8,1	8,1	7,6	8,1	8,5	8,8	9,0	9,2	8,5	8,0	7,9	8,3
2008	8,4	8,2	7,6	8,2	8,2	8,6	9,1	8,7	9,1	8,2	7,7	7,6	8,3
2009	7,9	8,0	7,7	7,9	7,8	8,4	9,0	8,6	8,9	7,9	7,6	7,8	8,1
2010	8,0	8,0	8,0	7,7	8,1	8,6	8,9	8,6	9,1	8,5	8,1	7,9	8,3
2011 <sup>2</sup>	7,9	8,1	7,7	7,4	7,9	8,5	8,8	8,8	9,0	8,0	7,7	7,5	8,1
2012 <sup>3</sup>	8,0	8,0	8,1	8,1	8,3	8,4	9,0	9,0	9,0	8,5	8,1	7,8	8,4
2013	8,2	8,1	7,9	8,1	8,3	8,6	9,4	9,1	9,5	8,5	8,0	7,9	8,5
2014	8,4	8,6	8,2	8,4	8,6	9,1	9,7	9,4	9,8	8,9	8,4	8,4	8,8
2015	8,6	8,6	8,5	8,5	8,8	9,5	9,9	9,8	10,1	9,2	8,7	8,5	9,0

Jahr	Lebendgeborene je 1 000 Einwohner <sup>1</sup>												
	Januar	Februar	März	April	Mai	Juni	Juli	August	September	Oktober	November	Dezember	Insgesamt
<b>Früheres Bundesgebiet</b>													
1950	16,3	17,2	17,5	16,7	16,6	16,1	15,5	15,1	15,8	15,4	15,3	14,9	16,2
1955	15,5	16,6	16,9	16,3	16,2	16,0	15,4	15,2	15,6	14,8	14,7	14,7	15,7
1960	17,2	18,6	18,7	18,2	18,1	17,8	17,5	17,3	17,9	15,8	15,9	16,3	17,4
1965	17,7	19,1	19,3	18,7	18,3	18,0	17,6	17,2	17,6	16,1	16,7	16,2	17,8
1970	13,5	14,1	14,3	14,0	13,8	13,9	13,6	12,7	12,3	11,8	12,4	13,1	13,4
1975	9,9	10,1	10,0	10,1	9,9	9,9	10,0	9,6	9,9	9,0	8,9	9,2	9,7
1980	9,8	9,9	9,8	9,9	10,2	10,3	10,7	10,1	10,4	10,0	9,6	9,8	10,1
1985	9,5	9,7	9,7	9,7	9,7	9,4	10,1	9,7	10,2	9,7	9,0	8,7	9,6
1990	11,2	11,5	11,2	11,0	11,2	11,2	12,2	12,3	12,5	11,6	11,1	10,8	11,5
1995	10,2	10,5	10,2	9,6	9,8	10,7	11,0	10,8	11,0	10,4	9,9	9,6	10,3
1996	10,1	10,5	10,3	10,0	10,0	10,6	11,2	11,1	11,5	10,6	10,3	10,4	10,5
1997	11,0	11,1	10,2	10,8	10,7	11,1	11,4	11,0	11,2	10,2	9,6	9,8	10,7
1998	10,4	10,5	10,0	10,2	10,0	10,1	11,0	10,6	11,1	9,9	9,6	9,5	10,2
1999	10,0	10,2	9,8	9,7	9,9	10,2	10,7	10,4	10,7	9,4	9,0	9,3	9,9

1 Verhältniszahlen für Monate auf 1 Jahr umgerechnet.

2 Ergebnis des Zensus 2011 noch nicht berücksichtigt.

3 Ab Berichtsjahr 2012 Ergebnis des Zensus 2011 berücksichtigt.



## 2 Geburten

### 2.25 Lebendgeborene 2015 nach der Zahl aller lebend geborenen Kinder der Frau (biologische Geburtenfolge)

#### 2.25.1 Nach dem Alter der Mutter

Alter der Mutter von ... bis unter ... Jahren	Lebendgeborene				
	insgesamt	davon waren ... Kind <sup>1</sup>			
		1.	2.	3.	4. und weiteres
unter 15	145	142	3	-	-
15 - 16	497	485	11	1	-
16 - 17	1 227	1 180	46	1	-
17 - 18	2 391	2 221	156	13	1
18 - 19	4 397	3 795	546	50	6
19 - 20	7 098	5 834	1 128	129	7
20 - 21	9 378	7 219	1 830	284	45
21 - 22	12 067	8 559	2 916	496	96
22 - 23	14 922	9 905	3 965	873	179
23 - 24	18 701	11 945	5 131	1 269	356
24 - 25	24 139	15 214	6 605	1 753	567
25 - 26	31 220	19 626	8 545	2 235	814
26 - 27	37 155	22 466	10 778	2 846	1 065
27 - 28	43 142	25 156	13 024	3 628	1 334
28 - 29	47 680	26 915	15 056	4 048	1 661
29 - 30	51 158	27 641	16 956	4 644	1 917
30 - 31	53 592	27 784	18 215	5 333	2 260
31 - 32	54 595	26 587	19 830	5 680	2 498
32 - 33	54 321	24 287	21 199	6 264	2 571
33 - 34	51 894	21 250	20 911	6 831	2 902
34 - 35	47 323	18 019	19 633	6 777	2 894
35 - 36	41 807	14 823	17 340	6 634	3 010
36 - 37	33 861	11 082	14 132	5 851	2 796
37 - 38	27 656	8 744	11 084	5 189	2 639
38 - 39	21 400	6 559	8 387	4 223	2 231
39 - 40	16 341	4 875	6 357	3 197	1 912
40 - 41	11 757	3 558	4 305	2 310	1 584
41 - 42	7 423	2 162	2 593	1 503	1 165
42 - 43	4 452	1 240	1 541	886	785
43 - 44	2 683	804	865	541	473
44 - 45	1 456	455	433	296	272
45 - 46	796	258	239	139	160
46 - 47	401	139	118	56	88
47 - 48	210	86	59	22	43
48 - 49	109	52	24	14	19
49 - 50	67	32	14	9	12
50 und älter	114	55	26	11	22
Unbekannt	-	-	-	-	-
Insgesamt	737 575	361 154	254 001	84 036	38 384

<sup>1</sup> Das im Berichtsjahr lebend geborene Kind ist mit allen lebend geborenen Kindern der Frau in der Geburtenfolge mitgezählt.

## 2 Geburten

### 2.25 Lebendgeborene 2015 nach der Zahl aller lebend geborenen Kinder der Frau (biologische Geburtenfolge)

#### 2.25.2 Nach dem Geburtsjahr der Mutter

Geburtsjahr der Mutter	Lebendgeborene									
	Insgesamt					darunter: Eltern miteinander verheiratet				
	insgesamt	davon waren ... Kind <sup>1</sup>				insgesamt	davon waren ... Kind <sup>2</sup>			
		1.	2.	3.	4. und weiteres		1.	2.	3.	4. und weiteres
2001 und später	70	68	2	-	-	1	1	-	-	-
2 000	305	299	5	1	-	4	4	-	-	-
1 999	831	807	23	1	-	25	22	3	-	-
1 998	1 835	1 726	103	5	1	77	67	9	1	-
1 997	3 411	3 039	339	30	3	322	250	66	5	1
1 996	5 881	4 958	828	91	4	1 083	880	185	16	2
1 995	8 375	6 637	1 505	206	27	2 155	1 663	420	64	8
1 994	10 817	7 915	2 440	392	70	3 690	2 594	948	125	23
1 993	13 623	9 274	3 514	696	139	5 301	3 433	1 560	254	54
1 992	16 889	10 968	4 579	1 086	256	7 562	4 607	2 320	519	116
1 991	21 273	13 388	5 845	1 548	492	10 665	6 347	3 297	806	215
1 990	28 437	18 076	7 676	1 992	693	15 285	9 222	4 609	1 134	320
1 989	34 216	20 971	9 752	2 551	942	19 574	11 174	6 352	1 560	488
1 988	40 720	24 169	12 011	3 311	1 229	24 989	13 779	8 326	2 173	711
1 987	45 771	26 204	14 214	3 850	1 503	29 458	15 676	10 176	2 696	910
1 986	50 091	27 708	16 151	4 422	1 810	33 271	16 976	11 956	3 180	1 159
1 985	52 244	27 543	17 581	5 015	2 105	36 037	17 511	13 328	3 841	1 357
1 984	54 241	27 186	19 097	5 512	2 446	38 317	17 434	14 864	4 317	1 702
1 983	54 164	25 351	20 414	5 928	2 471	38 934	16 493	15 994	4 717	1 730
1 982	53 627	22 701	21 402	6 714	2 810	39 063	14 607	16 949	5 459	2 048
1 981	49 409	19 390	20 385	6 728	2 906	36 164	12 277	16 236	5 472	2 179
1 980	44 904	16 411	18 734	6 769	2 990	32 681	10 124	14 757	5 552	2 248
1 979	37 380	12 756	15 434	6 341	2 849	27 240	7 801	12 100	5 189	2 150
1 978	30 138	9 638	12 378	5 388	2 734	21 901	5 803	9 580	4 378	2 140
1 977	24 005	7 472	9 452	4 687	2 394	17 193	4 402	7 153	3 792	1 846
1 976	18 627	5 605	7 306	3 658	2 058	13 327	3 284	5 503	2 950	1 590
1 975	13 692	4 109	5 123	2 707	1 753	9 764	2 450	3 838	2 122	1 354
1 974	9 433	2 811	3 398	1 849	1 375	6 636	1 615	2 497	1 459	1 065
1 973	5 547	1 580	1 927	1 119	921	3 809	889	1 358	843	719
1 972	3 344	988	1 104	658	594	2 269	553	766	497	453
1 971	2 007	607	635	419	346	1 368	346	441	310	271
1 970	1 074	342	304	200	228	727	200	206	141	180
1 969	541	177	168	88	108	364	103	122	59	80
1 968	286	108	89	32	57	181	60	64	20	37
1 967	138	65	30	18	25	89	40	18	10	21
1 966	95	40	22	12	21	66	27	14	9	16
1 965	51	26	13	5	7	31	16	6	2	7
1964 und früher	83	41	18	7	17	49	24	14	3	8
Unbekannt	-	-	-	-	-	-	-	-	-	-
Insgesamt	737 575	361 154	254 001	84 036	38384	479672	202754	186035	63675	27208

1 Das im Berichtsjahr geborene Kind ist in der Geburtenfolge mit allen leiblichen Kindern der Mutter unabhängig von ihrem Familienstand mitgezählt.

2 Das im Berichtsjahr in einer Ehe geborene Kind ist in der Geburtenfolge mit allen leiblichen Kindern der Mutter, also auch ausserhalb einer Ehe oder in einer früheren Ehe geboren, mitgezählt.

## 2 Geburten

2.26 Lebendgeborene 2015 nach der Zahl der Lebendgeborenen in der bestehenden Ehe und nach der Zahl aller lebend geborenen Kinder der Frau

Lebendgeborene davon waren ... der Frau <sup>1</sup>	Lebendgeborene (Eltern miteinander verheiratet)										
	Insgesamt	davon waren ... Kind der bestehenden Ehe <sup>2</sup>									
		insgesamt				%					
		1.	2.	3.	4. und weiteres	1.	2.	3.	4. und weiteres		
<b>Deutschland</b>											
1. Kind	202 754	202 754	-	-	-	92	-	-	-	-	
2. Kind	186 035	12 229	173 806	-	-	6	97	-	-	-	
3. Kind	63 675	3 513	4 030	56 132	-	2	2	98	-	-	
4. und weiteres Kind	27 208	1 305	1 585	1 429	22 889	1	1	2	100	-	
Insgesamt	479 672	219 801	179 421	57 561	22 889	100	100	100	100	100	
<b>Früheres Bundesgebiet <sup>3</sup></b>											
1. Kind	179 970	179 970	-	-	-	93	-	-	-	-	
2. Kind	161 493	10 248	151 245	-	-	5	97	-	-	-	
3. Kind	55 014	2 864	3 233	48 917	-	1	2	98	-	-	
4. und weiteres Kind	23 191	1 055	1 267	1 097	19 772	1	1	2	100	-	
Insgesamt	419 668	194 137	155 745	50 014	19 772	100	100	100	100	100	
<b>Neue Länder <sup>3</sup></b>											
1. Kind	14 516	14 516	-	-	-	86	-	-	-	-	
2. Kind	17 504	1 687	15 817	-	-	10	94	-	-	-	
3. Kind	6 153	553	685	4 915	-	3	4	94	-	-	
4. und weiteres Kind	2 797	215	277	287	2 018	1	2	6	100	-	
Insgesamt	40 970	16 971	16 779	5 202	2 018	100	100	100	100	100	

<sup>1</sup> Das im Berichtsjahr lebend geborene Kind ist mit allen lebend geborenen Kindern der Frau in der Geburtenfolge mitgezählt - Biologische

<sup>2</sup> Das im Berichtsjahr geborene Kind ist in der Geburtenfolge mit allen in der jetzigen Ehe lebend geborenen und legitimierten Kindern migezählt.

<sup>3</sup> Ohne Berlin.

## 2 Geburten

### 2.27 Durchschnittliches Alter der Mütter bei der Geburt ihrer lebend geborenen Kinder \*

#### 2.27.1 Durchschnittliches Alter der Mutter nach der Altersjahrmethode

Jahr	Durchschnittliches Alter der Mütter in Jahren bei der Geburt ihrer ... Kinder				
	insgesamt	1.	2.	3.	4. und weiteren
<b>Deutschland</b>					
Insgesamt					
2009.....	30,45	28,88	31,36	32,87	34,27
2010.....	30,54	28,99	31,44	32,90	34,24
2011.....	30,65	29,12	31,58	33,01	34,29
2012.....	30,73	29,22	31,63	33,01	34,28
2013.....	30,86	29,40	31,74	33,05	34,23
2014.....	30,98	29,57	31,84	33,08	34,23
2015.....	31,04	29,67	31,86	33,07	34,15
Kinder miteinander verheirateter Eltern					
2009.....	31,42	30,03	31,81	33,21	34,64
2010.....	31,49	30,10	31,90	33,25	34,65
2011.....	31,58	30,19	32,02	33,38	34,71
2012.....	31,64	30,26	32,07	33,42	34,74
2013.....	31,74	30,38	32,20	33,48	34,71
2014.....	31,82	30,48	32,28	33,54	34,72
2015.....	31,83	30,48	32,30	33,52	34,68
Kinder nicht miteinander verheirateter Eltern					
2009.....	28,46	27,36	29,87	31,52	33,04
2010.....	28,63	27,55	30,01	31,57	32,93
2011.....	28,84	27,76	30,23	31,69	33,01
2012.....	28,98	27,92	30,31	31,60	32,96
2013.....	29,20	28,17	30,46	31,67	32,92
2014.....	29,41	28,43	30,60	31,64	32,96
2015.....	29,58	28,62	30,67	31,66	32,87
<b>Früheres Bundesgebiet ohne Berlin-West</b>					
Insgesamt					
2009.....	30,67	29,18	31,50	32,94	34,36
2010.....	30,76	29,27	31,59	33,00	34,36
2011.....	30,85	29,36	31,71	33,10	34,40
2012.....	30,90	29,44	31,74	33,09	34,41
2013.....	31,01	29,60	31,85	33,13	34,36
2014.....	31,11	29,74	31,93	33,16	34,32
2015.....	31,15	29,81	31,93	33,12	34,25
Kinder miteinander verheirateter Eltern					
2009.....	31,42	30,08	31,83	33,21	34,64
2010.....	31,50	30,15	31,92	33,25	34,68
2011.....	31,58	30,22	32,04	33,38	34,70
2012.....	31,65	30,30	32,10	33,40	34,77
2013.....	31,74	30,42	32,22	33,47	34,73
2014.....	31,82	30,51	32,31	33,53	34,72
2015.....	31,83	30,51	32,32	33,50	34,71
Kinder nicht miteinander verheirateter Eltern					
2009.....	28,59	27,58	29,91	31,56	33,20
2010.....	28,75	27,74	30,07	31,71	33,03
2011.....	28,92	27,89	30,27	31,83	33,21
2012.....	29,01	28,02	30,28	31,65	33,11
2013.....	29,22	28,26	30,41	31,70	33,09
2014.....	29,39	28,49	30,47	31,63	33,01
2015.....	29,53	28,67	30,50	31,57	32,84
<b>Neue Länder ohne Berlin-Ost</b>					
Insgesamt					
2009.....	29,21	27,28	30,58	32,40	33,87
2010.....	29,36	27,48	30,64	32,42	33,70
2011.....	29,54	27,72	30,85	32,45	33,76
2012.....	29,74	27,93	30,96	32,63	33,62
2013.....	29,93	28,18	31,10	32,63	33,62
2014.....	30,15	28,45	31,31	32,66	33,79
2015.....	30,32	28,62	31,39	32,83	33,68
Kinder miteinander verheirateter Eltern					
2009.....	31,29	29,41	31,57	33,22	34,71
2010.....	31,31	29,46	31,60	33,32	34,53
2011.....	31,43	29,56	31,73	33,40	34,73
2012.....	31,50	29,68	31,77	33,54	34,52
2013.....	31,58	29,80	31,91	33,50	34,58
2014.....	31,67	29,95	31,99	33,55	34,66
2015.....	31,67	29,93	32,00	33,60	34,48
Kinder nicht miteinander verheirateter Eltern					
2009.....	27,89	26,52	29,57	31,30	32,69
2010.....	28,11	26,77	29,68	31,25	32,65
2011.....	28,37	27,07	29,98	31,27	32,53
2012.....	28,64	27,30	30,20	31,48	32,57
2013.....	28,89	27,58	30,35	31,57	32,55
2014.....	29,19	27,87	30,69	31,62	32,80
2015.....	29,44	28,09	30,84	31,90	32,87

\* Alter der Mutter nach der Altersjahrmethode - biologische Geburtenfolge (15-49 Jahre).

## 2 Geburten

2.27 Durchschnittliches Alter der Mütter bei der Geburt ihrer lebend geborenen Kinder \*

2.27.2 Durchschnittliches Alter der Mutter nach der Geburtsjahrmethode

Jahr	Durchschnittliches Alter der Mütter in Jahren bei der Geburt ihrer ... Kinder				
	insgesamt	1.	2.	3.	4. und weiteren
<b>Deutschland</b>					
Insgesamt					
2009.....	30,39	28,83	31,31	32,82	34,22
2010.....	30,48	28,93	31,39	32,85	34,18
2011.....	30,60	29,07	31,53	32,96	34,23
2012.....	30,67	29,17	31,57	32,96	34,22
2013.....	30,80	29,34	31,69	33,00	34,17
2014.....	30,92	29,52	31,79	33,03	34,17
2015.....	30,99	29,61	31,81	33,02	34,09
Kinder miteinander verheirateter Eltern					
2009.....	31,36	29,98	31,76	33,16	34,58
2010.....	31,43	30,04	31,84	33,20	34,59
2011.....	31,53	30,13	31,97	33,32	34,65
2012.....	31,59	30,21	32,02	33,37	34,68
2013.....	31,68	30,32	32,15	33,43	34,65
2014.....	31,77	30,42	32,23	33,48	34,66
2015.....	31,77	30,42	32,25	33,47	34,62
Kinder nicht miteinander verheirateter Eltern					
2009.....	28,40	27,31	29,82	31,47	32,98
2010.....	28,58	27,49	29,95	31,52	32,86
2011.....	28,79	27,70	30,19	31,65	32,95
2012.....	28,93	27,87	30,26	31,55	32,91
2013.....	29,15	28,12	30,41	31,62	32,85
2014.....	29,36	28,37	30,55	31,60	32,90
2015.....	29,53	28,57	30,61	31,60	32,81
<b>Früheres Bundesgebiet ohne Berlin-West</b>					
Insgesamt					
2009.....	30,62	29,12	31,45	32,89	34,30
2010.....	30,70	29,21	31,53	32,94	34,30
2011.....	30,80	29,31	31,66	33,05	34,34
2012.....	30,85	29,39	31,69	33,04	34,36
2013.....	30,96	29,54	31,80	33,08	34,30
2014.....	31,06	29,69	31,88	33,11	34,26
2015.....	31,10	29,75	31,88	33,06	34,19
Kinder miteinander verheirateter Eltern					
2009.....	31,37	30,02	31,78	33,16	34,58
2010.....	31,44	30,09	31,87	33,20	34,62
2011.....	31,53	30,17	31,99	33,32	34,64
2012.....	31,60	30,25	32,05	33,35	34,71
2013.....	31,69	30,36	32,17	33,42	34,67
2014.....	31,77	30,46	32,26	33,48	34,66
2015.....	31,78	30,45	32,27	33,45	34,65
Kinder nicht miteinander verheirateter Eltern					
2009.....	28,54	27,52	29,87	31,51	33,14
2010.....	28,70	27,68	30,02	31,65	32,97
2011.....	28,87	27,84	30,22	31,79	33,15
2012.....	28,96	27,97	30,23	31,61	33,06
2013.....	29,16	28,21	30,36	31,65	33,03
2014.....	29,33	28,43	30,41	31,59	32,95
2015.....	29,48	28,62	30,44	31,51	32,79
<b>Neue Länder ohne Berlin-Ost</b>					
Insgesamt					
2009.....	29,16	27,22	30,53	32,36	33,82
2010.....	29,30	27,42	30,59	32,37	33,63
2011.....	29,48	27,66	30,79	32,39	33,69
2012.....	29,68	27,87	30,91	32,57	33,58
2013.....	29,87	28,11	31,04	32,57	33,55
2014.....	30,09	28,39	31,25	32,62	33,73
2015.....	30,26	28,56	31,33	32,77	33,61
Kinder miteinander verheirateter Eltern					
2009.....	31,23	29,36	31,52	33,18	34,66
2010.....	31,25	29,40	31,55	33,26	34,46
2011.....	31,37	29,50	31,68	33,34	34,66
2012.....	31,45	29,63	31,71	33,49	34,49
2013.....	31,52	29,73	31,85	33,44	34,50
2014.....	31,61	29,89	31,93	33,50	34,61
2015.....	31,61	29,88	31,93	33,55	34,40
Kinder nicht miteinander verheirateter Eltern					
2009.....	27,83	26,46	29,52	31,25	32,64
2010.....	28,06	26,71	29,63	31,21	32,58
2011.....	28,31	27,01	29,93	31,21	32,47
2012.....	28,58	27,25	30,14	31,43	32,52
2013.....	28,84	27,52	30,30	31,52	32,48
2014.....	29,13	27,81	30,63	31,57	32,74
2015.....	29,39	28,04	30,78	31,84	32,81

\* Alter der Mutter nach der Geburtsjahrmethode - biologische Geburtenfolge (15-49 Jahre).

---

## 3 Sterbefälle



### 3 Sterbefälle

#### 3.2 Gestorbene 2015 nach Alter und Familienstand \*

Alter von ... bis unter ... Jahren	Männlich						Weiblich					
	insgesamt	ledig	verheiratet	verwitwet	geschie- den	Famili- enstand unbekannt	insgesamt	ledig	verheiratet	verwitwet	geschie- den	Famili- enstand unbekannt
0 - 1	1 297	1 297	-	-	-	-	1 108	1 108	-	-	-	-
1 - 2	108	108	-	-	-	-	84	84	-	-	-	-
2 - 3	65	65	-	-	-	-	42	42	-	-	-	-
3 - 4	44	44	-	-	-	-	48	48	-	-	-	-
4 - 5	42	42	-	-	-	-	31	31	-	-	-	-
0 - 5	1 556	1 556	-	-	-	-	1 313	1 313	-	-	-	-
5 - 6	30	30	-	-	-	-	27	27	-	-	-	-
6 - 7	35	35	-	-	-	-	22	22	-	-	-	-
7 - 8	27	27	-	-	-	-	20	20	-	-	-	-
8 - 9	28	28	-	-	-	-	21	21	-	-	-	-
9 - 10	24	24	-	-	-	-	16	16	-	-	-	-
5 - 10	144	144	-	-	-	-	106	106	-	-	-	-
10 - 11	29	29	-	-	-	-	25	25	-	-	-	-
11 - 12	31	31	-	-	-	-	29	29	-	-	-	-
12 - 13	29	29	-	-	-	-	38	38	-	-	-	-
13 - 14	31	31	-	-	-	-	24	24	-	-	-	-
14 - 15	44	44	-	-	-	-	43	43	-	-	-	-
10 - 15	164	164	-	-	-	-	159	159	-	-	-	-
15 - 16	67	67	-	-	-	-	59	59	-	-	-	-
16 - 17	104	104	-	-	-	-	64	64	-	-	-	-
17 - 18	124	124	-	-	-	-	66	66	-	-	-	-
18 - 19	168	167	-	1	-	-	80	80	-	-	-	-
19 - 20	181	181	-	-	-	-	76	74	2	-	-	-
15 - 20	644	643	-	1	-	-	345	343	2	-	-	-
20 - 21	209	209	-	-	-	-	80	78	2	-	-	-
21 - 22	227	223	2	-	2	-	80	78	2	-	-	-
22 - 23	215	214	1	-	-	-	72	66	5	-	1	-
23 - 24	213	210	3	-	-	-	101	88	12	-	1	-
24 - 25	250	242	7	-	1	-	88	80	7	-	1	-
20 - 25	1 114	1 098	13	-	3	-	421	390	28	-	3	-
25 - 26	261	239	20	-	2	-	98	87	10	-	1	-
26 - 27	270	254	15	-	1	-	108	90	18	-	-	-
27 - 28	304	279	23	-	2	-	121	98	19	-	4	-
28 - 29	288	256	26	-	6	-	133	105	23	-	5	-
29 - 30	340	297	36	-	7	-	142	109	26	1	6	-
25 - 30	1 463	1 325	120	-	18	-	602	489	96	1	16	-
30 - 31	318	266	44	1	7	-	143	89	44	-	10	-
31 - 32	377	295	69	-	13	-	179	117	48	1	13	-
32 - 33	389	292	83	2	12	-	174	110	53	-	11	-
33 - 34	392	306	65	1	20	-	188	113	62	-	13	-
34 - 35	415	282	96	2	35	-	213	107	83	1	22	-
30 - 35	1 891	1 441	357	6	87	-	897	536	290	2	69	-
35 - 36	468	318	114	2	34	-	217	116	78	3	20	-
36 - 37	445	302	107	-	36	-	232	112	100	2	18	-
37 - 38	490	312	135	3	40	-	214	97	89	4	24	-
38 - 39	469	290	128	1	50	-	268	114	118	2	34	-
39 - 40	523	284	158	2	79	-	287	108	135	6	38	-
35 - 40	2 395	1 506	642	8	239	-	1 218	547	520	17	134	-



### 3 Sterbefälle

#### 3.2 Gestorbene 2015 nach Alter und Familienstand \*

Alter von ... bis unter ... Jahren	Männlich						Weiblich					
	insgesamt	ledig	verheiratet	verwitwet	geschie- den	Famili- enstand unbekannt	insgesamt	ledig	verheiratet	verwitwet	geschie- den	Famili- enstand unbekannt
40 - 41	603	330	182	5	86	-	305	103	153	6	43	-
41 - 42	665	338	231	2	94	-	328	114	143	5	66	-
42 - 43	737	370	242	4	121	-	414	128	199	8	79	-
43 - 44	909	482	297	7	123	-	499	147	240	12	100	-
44 - 45	1 029	489	357	6	177	-	594	185	298	9	102	-
40 - 45	3 943	2 009	1 309	24	601	-	2 140	677	1 033	40	390	-
45 - 46	1 288	627	444	4	213	-	657	184	329	10	134	-
46 - 47	1 449	637	517	9	286	-	823	213	411	28	171	-
47 - 48	1 715	752	610	17	336	-	964	247	506	22	189	-
48 - 49	1 939	847	723	12	357	-	1 080	255	545	34	246	-
49 - 50	2 248	876	847	16	509	-	1 246	269	674	43	260	-
45 - 50	8 639	3 739	3 141	58	1 701	-	4 770	1 168	2 465	137	1 000	-
50 - 51	2 548	956	1 010	32	550	-	1 388	293	725	44	326	-
51 - 52	2 764	932	1 145	41	646	-	1 543	300	809	63	371	-
52 - 53	3 197	1 048	1 303	44	802	-	1 705	309	887	105	404	-
53 - 54	3 456	1 115	1 434	61	846	-	1 881	338	1 004	119	420	-
54 - 55	3 724	1 153	1 569	72	930	-	2 007	351	1 085	135	436	-
50 - 55	15 689	5 204	6 461	250	3 774	-	8 524	1 591	4 510	466	1 957	-
55 - 56	4 054	1 130	1 760	80	1 084	-	2 162	322	1 223	148	469	-
56 - 57	4 282	1 154	1 969	93	1 066	-	2 244	308	1 236	187	513	-
57 - 58	4 500	1 122	2 122	111	1 145	-	2 379	314	1 299	242	524	-
58 - 59	4 855	1 196	2 359	132	1 168	-	2 545	362	1 378	263	542	-
59 - 60	5 243	1 160	2 687	166	1 230	-	2 676	350	1 480	302	544	-
55 - 60	22 934	5 762	10 897	582	5 693	-	12 006	1 656	6 616	1 142	2 592	-
60 - 61	5 468	1 098	2 871	221	1 278	-	2 980	338	1 609	403	630	-
61 - 62	5 697	1 042	3 125	248	1 282	-	3 148	358	1 687	476	627	-
62 - 63	6 144	1 135	3 392	309	1 308	-	3 295	352	1 762	525	656	-
63 - 64	6 662	1 088	3 848	343	1 383	-	3 506	360	1 867	595	684	-
64 - 65	7 014	1 162	4 059	348	1 445	-	3 844	386	1 959	749	750	-
60 - 65	30 985	5 525	17 295	1 469	6 696	-	16 773	1 794	8 884	2 748	3 347	-
65 - 66	7 405	1 087	4 390	473	1 455	-	4 107	362	2 202	851	692	-
66 - 67	7 384	977	4 548	469	1 390	-	4 250	337	2 205	972	736	-
67 - 68	7 317	905	4 607	494	1 311	-	4 361	355	2 207	1 057	742	-
68 - 69	7 430	878	4 727	612	1 213	-	4 347	296	2 180	1 152	719	-
69 - 70	6 332	716	4 019	544	1 053	-	3 723	240	1 832	1 081	570	-
65 - 70	35 868	4 563	22 291	2 592	6 422	-	20 788	1 590	10 626	5 113	3 459	-
70 - 71	8 068	845	5 232	750	1 241	-	4 880	303	2 345	1 434	798	-
71 - 72	9 788	1 042	6 340	1 012	1 394	-	6 103	354	2 930	1 895	924	-
72 - 73	10 054	1 049	6 569	1 111	1 325	-	6 241	388	2 888	2 033	932	-
73 - 74	12 060	1 190	7 998	1 483	1 389	-	7 705	493	3 397	2 738	1 077	-
74 - 75	13 967	1 295	9 313	1 819	1 540	-	8 967	588	3 798	3 471	1 110	-
70 - 75	53 937	5 421	35 452	6 175	6 889	-	33 896	2 126	15 358	11 571	4 841	-
75 - 76	15 792	1 326	10 613	2 329	1 524	-	10 627	621	4 425	4 304	1 277	-
76 - 77	15 933	1 314	10 699	2 443	1 477	-	11 400	624	4 601	4 912	1 263	-
77 - 78	15 627	1 145	10 546	2 635	1 301	-	11 651	715	4 357	5 425	1 154	-
78 - 79	15 982	1 004	10 898	2 879	1 201	-	12 668	793	4 306	6 384	1 185	-
79 - 80	16 441	989	11 232	3 170	1 050	-	13 844	830	4 451	7 402	1 161	-
75 - 80	79 775	5 778	53 988	13 456	6 553	-	60 190	3 583	22 140	28 427	6 040	-

### 3 Sterbefälle

#### 3.2 Gestorbene 2015 nach Alter und Familienstand \*

Alter von ... bis unter ... Jahren	Männlich						Weiblich					
	insgesamt	ledig	verheiratet	verwitwet	geschie- den	Famili- enstand unbekannt	insgesamt	ledig	verheiratet	verwitwet	geschie- den	Famili- enstand unbekannt
80 - 81	17 274	941	11 565	3 682	1 086	-	15 309	795	4 535	8 730	1 249	-
81 - 82	15 198	730	9 994	3 632	842	-	14 287	838	3 733	8 632	1 084	-
82 - 83	14 340	683	9 329	3 698	630	-	14 457	874	3 526	9 171	886	-
83 - 84	14 925	607	9 463	4 231	624	-	16 046	1 017	3 426	10 616	987	-
84 - 85	15 767	560	9 748	4 864	595	-	18 400	1 167	3 495	12 578	1 160	-
80 - 85	77 504	3 521	50 099	20 107	3 777	-	78 499	4 691	18 715	49 727	5 366	-
85 - 86	16 156	517	9 716	5 369	554	-	20 107	1 308	3 519	14 156	1 124	-
86 - 87	15 763	438	8 999	5 839	487	-	21 104	1 404	3 126	15 386	1 188	-
87 - 88	14 172	356	7 750	5 698	368	-	21 343	1 507	2 695	16 022	1 119	-
88 - 89	12 582	302	6 482	5 450	348	-	21 580	1 552	2 355	16 552	1 121	-
89 - 90	10 876	242	5 455	4 922	257	-	22 323	1 745	1 942	17 464	1 172	-
85 - 90	69 549	1 855	38 402	27 278	2 014	-	106 457	7 516	13 637	79 580	5 724	-
90 - 91	9 277	187	4 298	4 578	214	-	21 950	1 859	1 594	17 383	1 114	-
91 - 92	7 644	163	3 324	3 974	183	-	19 976	1 694	1 198	16 135	949	-
92 - 93	6 554	101	2 687	3 638	128	-	18 721	1 538	837	15 426	920	-
93 - 94	5 666	75	2 172	3 300	119	-	17 620	1 399	681	14 596	944	-
94 - 95	4 514	59	1 584	2 781	90	-	15 171	1 232	452	12 729	758	-
90 - 95	33 655	585	14 065	18 271	734	-	93 438	7 722	4 762	76 269	4 685	-
95 - 96	3 280	48	1 075	2 105	52	-	11 946	856	260	10 269	561	-
96 - 97	1 403	19	435	916	33	-	5 376	367	107	4 651	251	-
97 - 98	808	15	208	571	14	-	3 746	273	63	3 220	190	-
98 - 99	614	13	142	446	13	-	2 908	252	46	2 477	133	-
99 - 100	476	8	122	333	13	-	2 377	186	39	2 038	114	-
95 - 100	6 581	103	1 982	4 371	125	-	26 353	1 934	515	22 655	1 249	-
100 - 101	432	13	80	331	8	-	2 508	187	48	2 150	123	-
101 - 102	296	2	49	245	-	-	1 781	137	21	1 539	84	-
102 - 103	178	8	30	139	1	-	1 061	81	11	926	43	-
103 - 104	94	3	15	76	-	-	677	55	7	582	33	-
104 - 105	44	1	7	36	-	-	333	29	4	280	20	-
100 - 105	1 044	27	181	827	9	-	6 360	489	91	5 477	303	-
105 - 106	25	-	4	21	-	-	216	26	1	184	5	-
106 - 107	8	-	3	5	-	-	109	9	1	95	4	-
107 - 108	5	-	-	5	-	-	59	9	1	45	4	-
108 - 109	-	-	-	-	-	-	31	-	-	29	2	-
109 - 110	-	-	-	-	-	-	9	-	-	8	1	-
105 - 110	38	-	7	31	-	-	424	44	3	361	16	-
110 - 111	-	-	-	-	-	-	4	2	-	2	-	-
111 und älter	-	-	-	-	-	-	5	-	-	5	-	-
Alter unbekannt	-	-	-	-	-	-	-	-	-	-	-	-
Insgesamt	449 512	51 969	256 702	95 506	45 335	-	475 688	40 466	110 291	283 740	41 191	-

\* Ohne Totgeborene, nachträglich beurkundete Kriegssterbefälle und gerichtliche Todeserklärungen.

### 3 Sterbefälle

#### 3.3 Altersspezifische und standardisierte Sterbeziffern 2015

Alter von ... bis unter ... Jahren	Gestorbene		Durchschnittliche Bevölkerung nach Altersjahren		Altersspezifische Sterbeziffern		Europäische Standard- bevölkerung 2013	Erwartete Zahl der Sterbefälle beim Altersaufbau der Standardbevölkerung	
					Sp. 1/Sp.3 * 1 000	Sp.2/Sp.4 * 1 000		Sp. 5 * Sp. 7 / 1 000	Sp. 6 * Sp. 7 / 1 000
	männlich	weiblich	männlich	weiblich	männlich	weiblich	männlich/weiblich	männlich	weiblich
	1	2	3	4	5	6	7	8	9
0 - 1 <sup>1</sup>	1 297	1 108	375 057	355 513	3,458	3,117	1 000	3	3
1 - 5	259	205	1 447 060	1 372 349	0,179	0,149	4 000	1	1
5 - 10	144	106	1 813 877	1 717 819	0,079	0,062	5 500	0	0
10 - 15	164	159	1 902 856	1 799 394	0,086	0,088	5 500	0	0
15 - 20	644	345	2 142 062	1 986 315	0,301	0,174	5 500	2	1
20 - 25	1 114	421	2 378 236	2 208 867	0,468	0,191	6 000	3	1
25 - 30	1 463	602	2 725 368	2 551 886	0,537	0,236	6 000	3	1
30 - 35	1 891	897	2 611 562	2 509 409	0,724	0,357	6 500	5	2
35 - 40	2 395	1 218	2 453 363	2 401 818	0,976	0,507	7 000	7	4
40 - 45	3 943	2 140	2 564 976	2 522 208	1,537	0,848	7 000	11	6
45 - 50	8 639	4 770	3 353 371	3 269 694	2,576	1,459	7 000	18	10
50 - 55	15 689	8 524	3 482 816	3 422 893	4,505	2,490	7 000	32	17
55 - 60	22 934	12 006	2 964 112	2 981 774	7,737	4,026	6 500	50	26
60 - 65	30 985	16 773	2 515 694	2 661 823	12,317	6,301	6 000	74	38
65 - 70	35 868	20 788	2 003 146	2 167 244	17,906	9,592	5 500	98	53
70 - 75	53 937	33 896	1 953 616	2 244 088	27,609	15,105	5 000	138	76
75 - 80	79 775	60 190	1 850 587	2 339 015	43,108	25,733	4 000	172	103
80 - 85	77 504	78 499	987 296	1 473 262	78,501	53,282	2 500	196	133
85 - 90	69 549	106 457	492 092	980 348	141,333	108,591	1 500	212	163
90 - 95	33 655	93 438	137 145	451 072	245,398	207,147	800	196	166
95 und älter	7 663	33 146	20 504	95 035	373,741	348,777	200	75	70
Zusammen	449 512	475 688	40 174 790	41 511 821	11,189 <sup>a</sup>	11,459 <sup>a</sup>	100 000	1 297	874
Insgesamt	925 200		81 686 611	<sup>2</sup>	11,326	<sup>b</sup>		2 171	

#### Standardisierte Sterbeziffern je 1 000 der Bevölkerung:

Männlich = Summe Sp. 8  
Summe Sp. 7 X 1 000 = **12,971**

Weiblich = Summe Sp. 9  
Summe Sp. 7 X 1 000 = **8,743**

Insgesamt = Summe der Spalten 8 + 9  
2 x Summe der Spalte 7 X 1 000 = **10,857**

1 Zur genaueren Berechnung der Säuglingssterblichkeit liegen auch Ergebnisse unter Berücksichtigung der Geburtenentwicklung vor.

2 Zur Berechnung der Ziffern wird der ungerundete arithmetische Mittelwert der Bevölkerung zum 31.12. genutzt (Personenjahre).

a Allgemeine Sterbeziffer nach Geschlecht.

b Allgemeine Sterbeziffer für insgesamt.

### 3 Sterbefälle

#### 3.4 Gestorbene 2015 nach Staatsangehörigkeit und Geschlecht

Staatsangehörigkeit	Gestorbene		
	insgesamt	männlich	weiblich
aus einem Staat Europas	921 279	447 094	474 185
deutsch (000)	898 083	432 891	465 192
übrige EU-Staaten	13 223	8 251	4 972
belgisch (124)	189	107	82
britisch (168)	620	405	215
bulgarisch (125)	214	131	83
dänisch (126)	109	45	64
estnisch (127)	11	5	6
finnisch (128)	47	9	38
französisch (129)	497	277	220
griechisch (134)	1 353	813	540
irisch (135)	27	14	13
italienisch (137)	2 984	2 120	864
kroatisch (130)	1 181	748	433
lettisch (139)	66	34	32
litauisch (142)	60	33	27
luxemburgisch (143)	101	52	49
maltesisch (145)	1	1	-
niederländisch (148)	1 057	653	404
österreichisch (151)	1 498	909	589
polnisch (152)	1 253	715	538
portugiesisch (153)	321	206	115
rumänisch (154)	416	223	193
schwedisch (157)	95	45	50
slowakisch (155)	44	22	22
slowenisch (131)	134	80	54
spanisch (161)	610	387	223
tschechisch (164)	95	46	49
ungarisch (165)	239	170	69
zyprisch (181)	1	1	-
übriges Europa	9 973	5 952	4 021
albanisch (121)	47	32	15
andorranisch (123)	-	-	-
bosnisch-herzegowinisch (122)	636	403	233
isländisch (136)	2	1	1
kosovarisch (150)	390	261	129
liechtensteinisch (141)	-	-	-
mazedonisch (144)	245	155	90
moldauisch (146)	67	34	33
monegassisch (147)	-	-	-
montenegrinisch (140)	57	36	21
norwegisch (149)	32	15	17
russisch (160)	804	388	416
sanmarinesisch (156)	-	-	-
schweizerisch (158)	294	132	162
serbisch, einschl. Kosovo (133)	1	1	-
serbisch (170)	956	549	407
ehem. serbisch-montenegr. (132)	20	13	7
türkisch (163)	5 445	3 495	1 950
ukrainisch (166)	925	412	513
vatikanisch (167)	-	-	-
weißrussisch (belarussisch) (169)	52	25	27
sonst. europ. Staatsangeh. (199)	-	-	-

### 3 Sterbefälle

#### 3.4 Gestorbene 2015 nach Staatsangehörigkeit und Geschlecht

Staatsangehörigkeit	Gestorbene		
	insgesamt	männlich	weiblich
aus einem Staat Afrikas	681	474	207
ägyptisch (287)	25	23	2
äquatorialguineisch (274)	-	-	-
äthiopisch (225)	31	25	6
algerisch (221)	34	28	6
angolanisch (223)	4	1	3
beninisch (229)	1	-	1
botsuanisch (227)	-	-	-
burkinisch (258)	1	-	1
burundisch (291)	-	-	-
dschibutisch (230)	-	-	-
eritreisch (224)	38	28	10
gabunisch (236)	-	-	-
gambisch (237)	3	3	-
ghanaisch (238)	71	40	31
guinea-bissauisch (259)	3	3	-
guineisch (261)	7	5	2
ivorisch (231)	6	4	2
kamerunisch (262)	13	9	4
kapverdisch (242)	1	1	-
kenianisch (243)	22	14	8
komorisch (244)	1	1	-
kongolesisch (Kongo) (245)	25	15	10
kongolesisch (Kongo, Dem. Rep., 246)	26	13	13
lesothisch (226)	-	-	-
liberianisch (247)	2	2	-
libysch (248)	15	10	5
madagassisch (249)	-	-	-
malawisch (256)	-	-	-
malisch (251)	1	1	-
marokkanisch (252)	167	126	41
mauretanisch (239)	-	-	-
mauritisch (253)	2	1	1
mosambikanisch (254)	7	7	-
namibisch (267)	4	1	3
nigerianisch (232)	42	22	20
nigrisch (255)	3	3	-
ruandisch (265)	2	1	1
sambisch (257)	-	-	-
santomeisch (268)	1	1	-
senegalesisch (269)	6	6	-
seychellisch (271)	-	-	-
sierraleonisch (272)	6	6	-
simbabwisch (233)	-	-	-
somalisch (273)	16	11	5
sudanesisch (Rep.Sudan ehem., 276)	-	-	-
sudanesisch (Rep.Sudan) (277)	8	4	4
südsudanesisch (278)	-	-	-
südafrikanisch (263)	6	3	3
swasiländisch (281)	-	-	-
tansanisch (282)	3	1	2
togoisch (283)	10	7	3
tschadisch (284)	-	-	-
tunesisch (285)	64	46	18
ugandisch (286)	3	1	2
zentralafrikanisch (289)	1	1	-
sonst. afrik. Staatsangeh. (299)	-	-	-

### 3 Sterbefälle

#### 3.4 Gestorbene 2015 nach Staatsangehörigkeit und Geschlecht

Staatsangehörigkeit	Gestorbene		
	insgesamt	männlich	weiblich
aus einem Staat Amerikas	860	533	327
amerikanisch (368)	667	436	231
antiguanisch (320)	-	-	-
argentinisch (323)	8	3	5
bahamaisch (324)	1	1	-
barbadisch (322)	-	-	-
belizisch (330)	-	-	-
bolivianisch (326)	3	1	2
brasilianisch (327)	30	9	21
chilenisch (332)	18	9	9
costaricanisch (334)	-	-	-
dominicanisch (Dominica, 333)	3	1	2
dominikanisch (Dominik. Rep., 335)	6	1	5
ecuadorianisch (336)	1	1	-
grenadisch (340)	-	-	-
guatemaltekinsch (345)	1	-	1
guyanisch (328)	1	1	-
haitianisch (346)	-	-	-
honduranisch (347)	1	-	1
jamaikanisch (355)	6	5	1
kanadisch (348)	72	45	27
kolumbianisch (349)	9	2	7
kubanisch (351)	10	7	3
lucianisch (366)	1	-	1
mexikanisch (353)	4	1	3
nicaraguanisch (354)	1	1	-
panamaisch (357)	-	-	-
paraguayisch (359)	2	-	2
peruanisch (361)	7	4	3
salvadorianisch (337)	2	1	1
von St. Kitts und Nevis (370)	-	-	-
surinamisch (364)	-	-	-
von Trinidad und Tobago (371)	2	1	1
uruguayisch (365)	2	1	1
venezolanisch (367)	2	2	-
vincentisch (369)	-	-	-
sonst. amerik. Staatsangeh. (399)	-	-	-
aus einem Staat Asiens	1 908	1 127	781
afghanisch (423)	177	95	82
armenisch (422)	71	34	37
aserbaidshansisch (425)	53	30	23
bahrainisch (424)	-	-	-
bangladeschisch (460)	6	5	1
bhutanisch (426)	-	-	-
bruneiisch (429)	-	-	-
taiwanisch (465)	-	-	-
chinesisch (411,412,479)	51	33	18
georgisch (430)	48	26	22
indisch (436)	75	62	13
indonesisch (437)	19	14	5
irakisch (438)	125	80	45
iranisch (439)	186	119	67

### 3 Sterbefälle

#### 3.4 Gestorbene 2015 nach Staatsangehörigkeit und Geschlecht

Staatsangehörigkeit	Gestorbene		
	insgesamt	männlich	weiblich
noch: aus einem Staat Asiens			
israelisch (441)	33	15	18
japanisch (442)	32	21	11
jemenitisch (421)	4	4	-
jordanisch (445)	19	15	4
kambodschanisch (446)	2	1	1
kasachisch (444)	172	106	66
katarisch (447)	2	2	-
kirgisisch (450)	27	13	14
koreanisch(Korea, Dem.Volksrep.434)	5	3	2
koreanisch (Korea, Republik 467)	22	13	9
kuwaitisch (448)	2	2	-
laotisch (449)	3	2	1
libanesisch (451)	72	37	35
malaysisch (482)	7	4	3
maledivisch (454)	-	-	-
mongolisch (457)	2	2	-
myanmarisch (427)	1	1	-
nepalesisch (458)	1	1	-
omanisch (456)	3	2	1
von Timor-Leste (483)	-	-	-
pakistanisch (461)	94	62	32
philippinisch (462)	31	6	25
saudiarabisch (472)	14	8	6
singapurisch (474)	1	-	1
srilankisch (431)	87	56	31
syrisch (475)	205	133	72
tadschikisch (470)	8	5	3
thailändisch (476)	72	13	59
turkmenisch (471)	5	4	1
usbekisch (477)	54	27	27
der Ver. Arabischen Emirate (469)	2	1	1
vietnamesisch (432)	114	69	45
sonst. asiat. Staatsangeh. (499)	1	1	-
aus Australien oder einem Staat Ozeaniens	34	18	16
australisch (523)	31	16	15
fidschianisch (526)	-	-	-
kiribatisch (530)	-	-	-
marshallisch (544)	-	-	-
mikronesisch (545)	-	-	-
naurisch (531)	-	-	-
neuseeländisch (527,533,536)	2	1	1
palauisch (537)	-	-	-
papua-neuguineisch (538)	-	-	-
salomonisch (524)	-	-	-
samoanisch (543)	1	1	-
tongaïsch (541)	-	-	-
tuvaluïsch (540)	-	-	-
vanuatuisch (532)	-	-	-
sonst. ozean. Staatsangeh. (599)	-	-	-
staatenlos (997)	154	103	51
unbekannt	284	163	121
insgesamt	925 200	449 512	475 688

### 3 Sterbefälle

#### 3.6 Monatliche Sterbeziffern

Jahr	Gestorbene je 1 000 Einwohner <sup>1</sup>												
	Januar	Februar	März	April	Mai	Juni	Juli	August	September	Oktober	November	Dezember	Insgesamt
<b>Deutschland</b>													
1990	13,9	12,9	11,7	11,6	11,0	11,0	10,5	10,7	11,0	11,3	11,4	12,2	11,6
1991	11,9	12,7	12,0	11,4	11,2	10,9	11,0	10,4	10,4	11,1	11,6	12,3	11,4
1992	12,0	11,8	11,3	11,2	10,7	10,4	10,3	10,4	10,3	10,9	11,0	11,1	11,0
1993	11,9	11,8	13,0	11,4	10,3	10,1	10,1	9,9	10,3	10,6	11,2	12,1	11,1
1994	11,9	11,7	11,3	10,7	10,2	10,7	11,0	10,5	10,2	10,8	10,5	11,0	10,9
1995	11,4	11,0	12,1	11,5	10,5	10,1	10,3	9,8	10,0	10,3	10,7	12,2	10,8
1996	13,6	12,5	11,4	10,8	10,2	10,1	9,7	9,5	9,8	10,1	10,3	11,0	10,8
1997	12,0	11,9	10,8	10,5	10,1	10,0	9,5	9,9	9,6	10,3	10,6	10,7	10,5
1998	10,7	11,6	11,3	10,6	10,0	9,8	9,7	9,7	9,7	10,2	10,4	11,2	10,4
1999	11,3	12,7	11,7	10,0	9,8	9,5	9,5	9,4	9,4	9,8	10,1	10,7	10,3
2000	12,0	11,8	10,5	10,1	9,6	9,7	9,3	9,4	9,4	9,8	10,1	10,4	10,2
2001	10,7	10,4	10,5	10,2	9,9	9,6	9,8	9,6	9,5	9,8	10,1	10,6	10,1
2002	10,9	10,5	10,7	10,6	9,9	9,8	9,6	9,6	9,4	10,1	10,3	11,2	10,2
2003	11,3	11,4	11,9	10,3	9,7	9,7	9,7	10,5	9,5	9,8	9,9	10,3	10,3
2004	10,7	10,4	10,5	10,0	9,5	9,5	9,3	9,4	9,4	9,8	9,9	10,4	9,9
2005	10,5	11,4	11,9	10,1	9,9	9,5	9,2	9,1	9,2	9,6	9,9	10,5	10,1
2006	10,6	10,6	10,5	10,1	9,7	9,8	10,4	9,3	9,5	9,4	9,8	10,1	10,0
2007	10,4	10,7	10,9	10,3	9,7	9,5	9,5	9,2	9,3	9,8	10,4	11,0	10,1
2008	11,4	10,9	10,9	10,5	10,1	9,5	9,6	9,4	9,5	10,0	10,2	11,0	10,3
2009	12,9	12,3	10,9	10,3	9,8	9,6	9,5	9,4	9,4	10,0	10,4	10,8	10,4
2010	11,1	11,4	11,0	10,4	10,1	10,0	10,6	9,7	9,9	10,3	10,4	11,3	10,5
2011 <sup>2</sup>	11,1	11,1	11,1	10,4	10,2	9,8	9,6	9,9	9,7	10,3	10,7	11,3	10,4
2012 <sup>3</sup>	11,3	12,0	11,5	11,1	10,4	10,1	10,0	10,0	10,0	10,6	10,9	11,5	10,8
2013	12,0	13,3	13,1	11,9	10,5	10,4	10,3	10,0	9,9	10,5	10,6	11,0	11,1
2014	11,0	11,2	11,3	10,8	10,2	10,2	10,4	10,0	10,3	10,5	11,1	11,8	10,7
2015	12,6	14,4	13,1	11,5	10,6	10,4	10,9	10,4	10,1	10,8	10,7	10,9	11,3

Jahr	Gestorbene je 1 000 Einwohner <sup>1</sup>												
	Januar	Februar	März	April	Mai	Juni	Juli	August	September	Oktober	November	Dezember	Insgesamt
<b>Früheres Bundesgebiet</b>													
1950	10,9	11,8	11,7	11,1	10,5	10,0	9,3	9,1	9,0	9,7	10,8	11,2	10,6
1955	12,1	13,2	13,9	11,4	10,7	10,6	9,8	9,6	9,4	10,3	11,0	11,4	11,1
1960	13,7	17,1	12,6	11,0	10,7	10,2	10,0	9,9	9,8	11,0	11,2	11,8	11,6
1965	11,9	12,0	13,5	11,7	11,2	11,0	10,4	10,4	10,7	11,0	12,1	12,1	11,6
1970	16,9	12,5	12,1	11,5	11,4	11,6	10,9	11,0	11,0	11,7	11,9	12,1	12,1
1975	12,8	15,2	12,9	12,0	11,5	11,5	11,2	11,7	11,2	11,7	11,9	12,1	12,1
1980	12,2	11,9	12,0	11,5	11,5	11,3	11,2	10,9	11,0	11,5	11,9	12,0	11,6
1985	13,1	13,2	12,6	11,3	11,4	10,7	10,8	10,3	10,7	10,9	11,9	11,7	11,6
1990	13,8	12,5	11,4	11,3	10,7	10,7	10,3	10,4	10,4	11,0	11,1	11,8	11,3
1995	11,3	10,9	12,1	11,3	10,3	10,0	10,1	9,7	9,9	10,1	10,6	11,8	10,7
1996	13,5	12,5	11,3	10,7	10,0	10,0	9,6	9,4	9,7	10,0	10,1	10,8	10,6
1997	11,9	11,9	10,7	10,3	10,0	9,9	9,5	9,8	9,5	10,2	10,5	10,6	10,4
1998	10,6	11,6	11,3	10,5	9,9	9,7	9,6	9,6	9,7	10,1	10,3	11,1	10,3
1999	11,2	12,7	11,7	9,9	9,7	9,4	9,4	9,3	9,4	9,8	10,0	10,6	10,3

<sup>1</sup> Verhältniszahlen für Monate auf 1 Jahr umgerechnet.

<sup>2</sup> Ergebnis des Zensus noch nicht berücksichtigt.

<sup>3</sup> Ab Berichtsjahr 2012 Ergebnis des Zensus 2011 berücksichtigt.



### 3 Sterbefälle

#### 3.7 Gestorbene Säuglinge 2015 nach dem Alter in Tagen und nach Geschlecht

Alter	Im ersten Lebensjahr Gestorbene <sup>1</sup>		
	insgesamt	männlich	weiblich

#### In den ersten 28 Lebenstagen nach dem Alter in Tagen<sup>2</sup>

0 Tage (am 1. Lebenstag gestorben)	846	431	415
1 Tag (am 2. Lebenstag gestorben)	202	109	93
davon: weniger als 24 Stunden alt	176	91	85
mehr als 24 Stunden alt	26	18	8
2 Tage (am 3. Lebenstag gestorben)	107	56	51
3 Tage (am 4. Lebenstag gestorben)	66	35	31
4 Tage (am 5. Lebenstag gestorben)	59	32	27
5 Tage (am 6. Lebenstag gestorben)	33	14	19
6 Tage (am 7. Lebenstag gestorben)	39	24	15
In den ersten 7 Lebenstagen gestorben	1 352	701	651
7 Tage (am 8. Lebenstag gestorben)	38	25	13
8 Tage (am 9. Lebenstag gestorben)	28	20	8
9 Tage (am 10. Lebenstag gestorben)	28	17	11
10 Tage (am 11. Lebenstag gestorben)	19	11	8
11 Tage (am 12. Lebenstag gestorben)	21	12	9
12 Tage (am 13. Lebenstag gestorben)	21	13	8
13 Tage (am 14. Lebenstag gestorben)	16	9	7
14 bis 20 Tage (am 15.-21. Lebenstag gest.)	94	47	47
21 bis 27 Tage (am 22.-28. Lebenstag gest.)	83	48	35
0 bis 27 Tage (vom 1.-28. Lebenstag gest.)	1700	903	797

#### Im ersten Lebensjahr nach dem Alter in Monaten

0 bis unter 1 (im 1. Lebensmonat gest.)	1 723	915	808
1 bis unter 2 (im 2. Lebensmonat gest.)	180	94	86
2 bis unter 3 (im 3. Lebensmonat gest.)	111	67	44
3 bis unter 4 (im 4. Lebensmonat gest.)	80	47	33
4 bis unter 5 (im 5. Lebensmonat gest.)	67	36	31
5 bis unter 6 (im 6. Lebensmonat gest.)	63	37	26
6 bis unter 7 (im 7. Lebensmonat gest.)	48	26	22
7 bis unter 8 (im 8. Lebensmonat gest.)	35	19	16
8 bis unter 9 (im 9. Lebensmonat gest.)	35	17	18
9 bis unter 10 (im 10. Lebensmonat gest.)	21	13	8
10 bis unter 11 (im 11. Lebensmonat gest.)	22	10	12
11 bis unter 12 (im 12. Lebensmonat gest.)	20	16	4
0 bis unter 12 Monate (im 1. Lj. gest.)	2 405	1 297	1 108
davon geboren : im Berichtsjahr	2 113	1 132	981
im Vorjahr	292	165	127

<sup>1</sup> Ohne Totgeborene.

<sup>2</sup> Berechnet unter Berücksichtigung der Tage, bei Lebensdauer unter 1 Tag auch der Stunden.

### 3 Sterbefälle

#### 3.9 Gestorbene Säuglinge 2015 nach Geburts- und Sterbemonat

Geburtsmonat	Im ersten Lebensjahr Gestorbene <sup>1</sup>													im ... Monat		
	insgesamt	davon im Kalendermonat (Sterbemonat)														
		Jan.	Feb.	März	Apr.	Mai	Juni	Juli	Aug.	Sept.	Okt.	Nov.	Dez.			
<b>Männlich</b>																
Im Berichtsjahr																
Dezember .....	79	-	-	-	-	-	-	-	-	-	-	-	-	79	1.	785
November .....	83	-	-	-	-	-	-	-	-	-	-	-	69	14	2.	187
Oktober .....	82	-	-	-	-	-	-	-	-	-	58	16	8	3.	72	
September .....	89	-	-	-	-	-	-	-	-	58	18	4	9	4.	60	
August .....	104	-	-	-	-	-	-	70	18	8	6	2	5.	39		
Juli .....	91	-	-	-	-	-	56	18	5	5	6	1	6.	36		
Juni .....	107	-	-	-	-	82	12	7	2	-	2	2	7.	31		
Mai .....	92	-	-	-	62	16	2	5	4	1	1	1	8.	23		
April .....	114	-	-	74	20	5	5	3	3	-	3	1	9.	19		
März .....	99	-	60	16	7	2	6	5	1	-	-	2	10.	11		
Februar .....	88	-	55	11	5	3	2	4	4	3	-	1	11.	13		
Januar .....	104	62	15	8	6	4	-	3	1	3	-	1	12.	11		
Berichtsjahr insgesamt .....	1 132	62	70	79	101	96	107	88	113	97	90	108	121	-	-	
Im Vorjahr																
Dezember .....	41	13	6	4	1	3	4	3	3	-	1	-	3	13.	10	
November .....	27	7	4	6	2	2	1	1	-	1	2	1	-	-	-	
Oktober .....	26	9	4	6	4	-	1	-	-	1	1	-	-	-	-	
September .....	22	1	5	3	3	4	1	2	1	2	-	-	-	-	-	
August .....	11	4	2	3	1	-	1	-	-	-	-	-	-	-	-	
Juli .....	10	5	-	1	1	-	2	1	-	-	-	-	-	-	-	
Juni .....	8	5	1	2	-	-	-	-	-	-	-	-	-	-	-	
Mai .....	7	3	3	-	1	-	-	-	-	-	-	-	-	-	-	
April .....	7	2	4	-	1	-	-	-	-	-	-	-	-	-	-	
März .....	4	3	1	-	-	-	-	-	-	-	-	-	-	-	-	
Februar .....	2	2	-	-	-	-	-	-	-	-	-	-	-	-	-	
Januar .....	-	-	-	-	-	-	-	-	-	-	-	-	-	-	-	
Vorjahr insgesamt .....	165	54	30	25	13	10	9	8	4	4	4	1	3	-	-	
Sterbefälle																
insgesamt .....	1 297	116	100	104	114	106	116	96	117	101	94	109	124	-	-	
<b>Weiblich</b>																
Im Berichtsjahr																
Dezember .....	60	-	-	-	-	-	-	-	-	-	-	-	60	1.	704	
November .....	63	-	-	-	-	-	-	-	-	-	-	52	11	2.	153	
Oktober .....	99	-	-	-	-	-	-	-	-	-	81	13	5	3.	63	
September .....	66	-	-	-	-	-	-	-	48	7	9	2	4.	34		
August .....	92	-	-	-	-	-	-	66	8	10	5	3	5.	31		
Juli .....	87	-	-	-	-	-	57	13	6	5	3	3	6.	29		
Juni .....	96	-	-	-	-	60	18	5	2	4	5	2	7.	25		
Mai .....	83	-	-	-	61	16	2	1	2	-	1	-	8.	20		
April .....	81	-	-	50	19	4	1	3	2	1	1	-	9.	16		
März .....	78	-	53	14	1	4	-	2	1	2	-	1	10.	14		
Februar .....	77	-	53	12	4	1	4	-	1	1	-	1	11.	9		
Januar .....	99	63	10	4	5	4	1	3	3	2	2	1	12.	8		
Berichtsjahr insgesamt .....	981	63	63	69	73	86	89	81	94	72	112	90	89	-	-	
Im Vorjahr																
Dezember .....	34	12	5	1	2	1	5	2	3	1	1	-	1	13.	2	
November .....	24	8	4	3	4	-	2	1	1	1	-	-	-	-	-	
Oktober .....	20	3	2	6	4	1	2	-	1	1	-	-	-	-	-	
September .....	15	1	2	2	3	3	4	-	-	-	-	-	-	-	-	
August .....	11	3	2	2	1	1	1	1	-	-	-	-	-	-	-	
Juli .....	10	3	2	2	1	1	1	-	-	-	-	-	-	-	-	
Juni .....	2	1	-	-	1	-	-	-	-	-	-	-	-	-	-	
Mai .....	5	2	1	-	1	1	-	-	-	-	-	-	-	-	-	
April .....	3	2	1	-	-	-	-	-	-	-	-	-	-	-	-	
März .....	2	-	2	-	-	-	-	-	-	-	-	-	-	-	-	
Februar .....	1	1	-	-	-	-	-	-	-	-	-	-	-	-	-	
Januar .....	-	-	-	-	-	-	-	-	-	-	-	-	-	-	-	
Vorjahr insgesamt .....	127	36	21	16	17	8	15	4	5	3	1	-	1	-	-	
Sterbefälle																
insgesamt .....	1 108	99	84	85	90	94	104	85	99	75	113	90	90	-	-	

<sup>1</sup> Ohne Totgeborene.

### 3 Sterbefälle

#### 3.10 Säuglingssterblichkeit nach Kalendermonaten

Jahr	Gestorbene im ersten Lebensjahr je 1 000 Lebendgeborene <sup>1</sup>												
	Januar	Februar	März	April	Mai	Juni	Juli	August	September	Oktober	November	Dezember	Insgesamt
<b>Deutschland</b>													
1990 <sup>2</sup> .....	8,2	7,4	7,5	6,6	7,2	7,0	6,0	5,6	6,8	6,9	7,7	8,1	7,0
1991.....	7,6	7,9	7,0	6,8	6,7	6,5	5,7	6,0	6,0	6,5	7,0	7,3	6,7
1992.....	7,0	7,3	6,2	6,6	6,0	5,6	5,2	5,1	5,5	6,0	6,1	7,2	6,1
1993.....	6,3	6,4	5,9	6,1	5,6	5,5	5,7	5,2	5,2	5,4	5,9	6,7	5,9
1994.....	6,0	5,9	5,1	6,0	5,3	5,8	5,4	5,0	5,0	5,9	5,6	6,0	5,6
1995.....	5,8	5,6	5,1	6,0	5,6	5,3	4,4	4,9	4,6	5,5	5,7	5,2	5,3
1996.....	5,2	5,5	5,2	4,7	5,4	4,8	4,8	4,6	4,9	4,7	5,3	5,2	5,0
1997.....	4,9	6,0	5,0	5,2	4,5	4,6	4,8	4,1	4,4	4,9	5,0	4,9	4,8
1998.....	5,2	5,3	4,8	4,4	4,6	4,5	4,2	4,1	4,7	4,1	5,0	4,9	4,7
1999.....	5,3	4,9	4,9	4,5	4,3	4,3	4,3	4,2	4,3	4,1	4,3	4,7	4,5
2000.....	4,4	4,8	4,9	4,5	4,8	4,0	3,9	4,0	4,0	4,5	4,0	4,1	4,4
2001.....	4,8	4,4	4,7	4,3	4,3	4,0	3,9	4,1	3,8	4,4	4,7	4,2	4,3
2002.....	4,3	4,2	4,2	4,7	4,2	4,1	4,5	4,1	3,6	4,0	4,0	4,5	4,2
2003.....	4,4	4,4	4,3	4,4	4,4	3,6	3,5	4,4	4,2	4,8	3,9	4,3	4,2
2004.....	4,4	4,6	4,2	4,9	4,3	3,9	4,2	3,9	3,5	3,5	4,1	4,0	4,1
2005.....	4,2	3,9	4,3	3,8	3,8	3,8	4,1	3,7	3,8	4,3	3,7	3,7	3,9
2006.....	3,6	4,2	3,9	4,4	4,0	3,8	3,7	3,1	3,5	4,1	3,8	3,9	3,8
2007.....	3,9	3,9	4,1	4,1	4,5	3,6	3,7	3,3	4,0	3,8	3,9	4,0	3,9
2008.....	3,4	4,1	3,8	3,7	3,7	3,3	3,0	3,0	3,9	3,6	3,4	3,4	3,5
2009.....	3,1	3,8	3,9	3,0	4,2	3,5	3,3	3,4	3,4	3,3	3,9	3,2	3,5
2010.....	3,3	4,0	3,6	3,3	3,7	3,4	3,1	3,2	3,6	3,2	3,2	3,8	3,4
2011.....	4,0	3,7	3,5	3,7	3,3	3,7	3,8	3,5	3,4	3,0	3,9	3,9	3,6
2012.....	3,4	3,5	3,4	3,4	2,7	3,7	3,4	2,9	3,2	3,1	3,2	3,3	3,3
2013.....	3,6	3,8	3,6	3,6	3,1	3,1	2,9	2,9	3,0	3,4	3,2	3,5	3,3
2014.....	3,3	3,9	3,1	3,1	3,3	3,4	2,9	2,9	3,4	3,1	3,2	3,0	3,2
2015.....	3,6	3,4	3,2	3,6	3,3	3,5	2,7	3,2	2,6	3,2	3,4	3,6	3,3

Jahr	Gestorbene im ersten Lebensjahr je 1 000 Lebendgeborene <sup>1</sup>												
	Januar	Februar	März	April	Mai	Juni	Juli	August	September	Oktober	November	Dezember	Insgesamt
<b>Früheres Bundesgebiet</b>													
1950 <sup>3</sup> .....	62,7	71,0	64,8	58,3	58,7	54,4	49,7	48,5	45,1	46,7	51,1	54,5	55,3
1959.....	34,4	36,6	35,8	36,5	34,4	35,1	36,4	32,4	31,6	31,8	33,7	35,5	34,4
1960.....	36,6	37,4	35,1	33,6	35,3	33,0	31,7	30,8	30,7	33,2	34,3	34,5	33,8
1965.....	25,2	25,3	25,1	22,8	24,3	23,5	21,6	21,4	22,6	24,1	25,0	25,8	23,8
1970.....	26,0	25,6	24,0	23,1	22,5	23,1	21,1	21,9	22,4	24,4	24,5	23,3	23,4
1975.....	21,2	21,1	19,7	19,8	20,6	20,6	17,8	18,8	17,2	18,9	20,5	20,1	19,7
1980.....	13,6	13,6	13,8	12,4	12,4	12,2	11,5	11,3	12,0	12,5	13,5	13,6	12,7
1985.....	10,2	10,8	9,3	9,2	8,7	8,2	7,9	7,4	8,2	8,5	9,3	9,8	8,9
1990.....	8,3	7,9	7,3	6,8	6,9	6,8	6,2	5,5	7,0	6,9	7,4	7,8	7,1
1995.....	5,8	5,8	5,0	5,8	5,5	5,1	4,3	5,0	4,6	5,5	5,8	5,1	5,3
1996.....	5,3	5,4	5,1	4,6	5,3	4,7	4,7	4,6	4,9	4,7	5,2	5,2	5,0
1997.....	4,8	5,8	5,0	5,2	4,5	4,5	4,7	4,1	4,5	5,1	5,0	5,0	4,8
1998.....	5,2	5,3	4,9	4,4	4,7	4,4	4,1	4,0	4,7	4,0	5,0	4,8	4,6
1999.....	5,2	5,1	4,8	4,6	4,4	4,3	4,3	4,5	4,4	4,2	4,2	4,7	4,6

1 Unter Berücksichtigung der Geburtenentwicklung in den vorangegangenen 12 Monaten.

2 Bezogen auf die Lebendgeborenen des Berichtszeitraums.

3 Monatsziffern 1950 früheres Bundesgebiet ohne Berlin-West.

### 3 Sterbefälle

#### 3.11 Säuglingssterblichkeit nach Geschlecht und nach Familienstand der Eltern

Jahr	Im ersten Lebensjahr Gestorbene je 1 000 Lebendgeborene <sup>1</sup>								
	insgesamt	männlich	weiblich	ehelich <sup>2</sup>			nichtehelich <sup>3</sup>		
				zusammen	männlich	weiblich	zusammen	männlich	weiblich
1990.....	7,1	8,0	6,1	.	.	.	.	.	.
1991.....	6,7	7,5	5,9	6,5	7,2	5,6	8,3	9,2	7,4
1992.....	6,1	6,9	5,4	5,9	6,6	5,2	7,6	8,5	6,7
1993.....	5,8	6,5	5,1	5,6	6,2	4,9	7,2	8,4	6,0
1994.....	5,6	6,2	4,9	5,3	5,8	4,8	7,1	8,1	6,0
1995.....	5,3	5,9	4,6	5,1	5,6	4,5	6,4	7,4	5,4
1996.....	2,0	5,6	4,4	4,9	5,5	4,2	5,7	6,0	5,3
1997.....	4,8	5,4	4,3	4,9	5,4	4,3	4,8	5,4	4,1
1998.....	4,7	5,2	4,1	4,9	5,4	4,3	3,7	4,2	3,3
1999.....	4,5	5,0	4,0	5,0	5,5	4,4	2,9	3,0	2,9
2000.....	4,4	4,9	3,9	4,8	5,3	4,3	2,8	3,3	2,4
2001.....	4,3	4,8	3,7	4,8	5,3	4,2	2,8	3,3	2,3
2002.....	4,2	4,5	3,9	4,8	5,0	4,5	2,6	3,0	2,2
2003.....	4,2	4,7	3,7	4,9	5,4	4,3	2,5	2,7	2,3
2004.....	4,1	4,5	3,8	4,8	5,2	4,4	2,4	2,8	2,0
2005.....	3,9	4,4	3,4	4,6	5,2	4,0	2,2	2,3	2,1
2006.....	3,8	4,1	3,5	4,4	4,7	4,1	2,4	2,6	2,1
2007.....	3,9	4,3	3,4	4,2	4,7	3,7	3,2	3,6	2,8
2008.....	3,5	3,9	3,1	3,4	3,8	3,1	3,8	4,3	3,2
2009.....	3,5	3,9	3,1	3,0	3,3	2,7	4,5	5,1	3,8
2010.....	3,4	3,7	3,1	3,1	3,4	2,8	4,1	4,4	3,8
2011.....	3,6	3,9	3,3	3,2	3,5	2,9	4,5	4,8	4,1
2012.....	3,3	3,5	3,0	2,8	2,9	2,6	4,2	4,6	3,9
2013.....	3,3	3,6	3,0	2,7	2,9	2,5	4,4	4,9	3,9
2014.....	3,2	3,5	2,9	-	-	-	-	-	-
2015.....	3,3	3,4	3,1	-	-	-	-	-	-

<sup>1</sup> Unter Berücksichtigung der Geburtenentwicklung in den vorangegangenen 12 Monaten.

<sup>2</sup> Seit 1.7.1998 "Eltern miteinander verheiratet".

<sup>3</sup> Seit 1.7.1998 "Eltern nicht miteinander verheiratet".

#### 3.12 Perinatale Sterblichkeit nach Geschlecht und nach Familienstand der Eltern<sup>1)</sup>

Jahr	Totgeborene und in den ersten 7 Lebenstagen Gestorbene je 1 000 Lebend- und Totgeborene <sup>1</sup>								
	insgesamt	männlich	weiblich	ehelich <sup>2</sup>			nichtehelich <sup>3</sup>		
				zusammen	männlich	weiblich	zusammen	männlich	weiblich
1990.....	6,26	6,78	5,71	5,94	6,43	5,42	8,03	8,74	7,29
1991.....	5,81	6,24	5,36	5,58	6,01	5,13	7,11	7,58	6,63
1992.....	5,79	6,25	5,30	5,48	5,97	4,97	7,53	7,89	7,15
1993.....	5,44	5,84	5,02	5,16	5,51	4,78	7,08	7,77	6,36
1994.....	6,43	6,91	5,91	6,08	6,48	5,66	8,34	9,29	7,33
1995.....	6,82	7,46	6,15	6,50	7,09	5,88	8,50	9,38	7,57
1996.....	6,80	7,28	6,30	6,46	6,96	5,92	8,50	8,81	8,17
1997.....	6,48	6,84	6,11	6,15	6,49	5,79	8,02	8,47	7,54
1998.....	6,17	6,50	5,83	5,99	6,35	5,62	6,90	7,12	6,66
1999.....	6,21	6,67	5,72	6,13	6,58	5,65	6,49	6,98	5,97
2000.....	6,07	6,49	5,63	6,05	6,51	5,56	6,15	6,43	5,85
2001.....	5,94	6,40	5,45	5,90	6,33	5,44	6,06	6,58	5,50
2002.....	5,83	6,08	5,57	5,84	6,12	5,54	5,80	5,96	5,63
2003.....	5,91	6,40	5,39	5,91	6,36	5,42	5,92	6,51	5,30
2004.....	5,89	6,30	5,47	5,94	6,27	5,59	5,78	6,38	5,14
2005.....	5,55	5,77	5,31	5,51	5,75	5,27	5,63	5,84	5,41
2006.....	5,55	5,85	5,23	5,49	5,77	5,19	5,67	6,03	5,30
2007.....	5,52	5,87	5,15	5,32	5,71	4,91	5,97	6,23	5,70
2008.....	5,30	5,71	4,88	4,99	5,22	4,75	5,96	6,73	5,14
2009.....	5,33	5,56	5,09	4,80	4,91	4,68	6,42	6,88	5,93
2010.....	5,35	5,73	4,96	4,70	5,03	4,35	6,66	7,13	6,18
2011.....	5,47	5,66	5,27	4,91	4,89	4,92	6,56	7,15	5,94
2012.....	5,29	5,42	5,16	4,65	4,68	4,62	6,50	6,81	6,18
2013.....	5,45	5,65	5,24	4,82	5,03	4,59	6,63	6,79	6,45
2014.....	5,45	5,81	5,06	-	-	-	-	-	-
2015.....	5,61	5,84	5,33	-	-	-	-	-	-

\* Perinatale Sterblichkeit = Sterblichkeit der Neugeborenen vor, während und in den ersten 7 Tagen nach der Geburt.

<sup>1</sup> Geburtsgewicht von Totgeborenen vom 1.7.79 bis 31.3.94 mindestens 1000 Gramm, ab 1.4.94 mindestens 500 Gramm.

<sup>2</sup> Seit 1.7.1998 "Eltern miteinander verheiratet".

<sup>3</sup> Seit 1.7.1998 "Eltern nicht miteinander verheiratet".

### 3 Sterbefälle

#### 3.13 Gestorbene Säuglinge nach der Lebensdauer sowie Totgeborene und perinatale Sterblichkeit der Neugeborenen

Jahr	Im 1. Lebensjahr Gestorbene		In den ersten 7 Lebenstagen Gestorbene		In den ersten 28 Lebenstagen Gestorbene		Nach dem 7. bis einschließlich 28. Lebenstag Gestorbene		Nach dem 28. Lebenstag bis einschließlich 12. Lebensmonat Gestorbene		Totgeborene <sup>2</sup>		Perinatale Sterblichkeit <sup>3</sup>	
	Anzahl	je 1 000 Lebend-geborene <sup>1</sup>	Anzahl	je 1 000 Lebend-geborene	Anzahl	je 1 000 Lebend-geborene	Anzahl	je 1 000 Lebend-geborene	Anzahl	je 1 000 Lebend-geborene	Anzahl	je 1 000 Lebend- u. Totgeb.	Anzahl	je 1 000 Lebend- u. Totgeb.
<b>Deutschland</b>														
1990	6 385	7,1	2 488	2,7	3 377	3,7	889	1,0	3 008	3,3	3 202	3,5	5 690	6,3
1991	5 711	6,7	2 101	2,5	2 901	3,5	800	1,0	2 810	3,4	2 741	3,3	4 842	5,8
1992	4 992	6,1	2 039	2,5	2 746	3,4	707	0,9	2 246	2,8	2 660	3,3	4 699	5,8
1993	4 665	5,8	1 891	2,4	2 499	3,1	608	0,8	2 166	2,7	2 467	3,1	4 358	5,4
1994	4 309	5,6	1 853	2,4	2 480	3,2	627	0,8	1 829	2,4	3 113	4,0	4 966	6,4
1995	4 053	5,3	1 839	2,4	2 433	3,2	594	0,8	1 620	2,1	3 405	4,4	5 244	6,8
1996	3 962	5,0	1 867	2,3	2 388	3,0	521	0,7	1 574	2,0	3 573	4,5	5 440	6,8
1997	3 951	4,8	1 779	2,2	2 350	2,9	571	0,7	1 601	2,0	3 510	4,3	5 289	6,5
1998	3 666	4,7	1 677	2,1	2 200	2,8	523	0,7	1 466	1,9	3 190	4,0	4 867	6,2
1999	3 496	4,5	1 685	2,2	2 208	2,9	523	0,7	1 288	1,7	3 118	4,0	4 803	6,2
2000	3 362	4,4	1 594	2,1	2 092	2,7	498	0,6	1 270	1,7	3 084	4,0	4 678	6,1
2001	3 163	4,3	1 498	2,0	1 974	2,7	476	0,6	1 189	1,6	2 881	3,9	4 377	5,9
2002	3 036	4,2	1 507	2,1	1 978	2,8	471	0,7	1 058	1,5	2 700	3,7	4 207	5,8
2003	2 990	4,2	1 494	2,1	1 943	2,7	449	0,6	1 047	1,5	2 699	3,8	4 193	5,9
2004	2 918	4,1	1 446	2,0	1 892	2,7	446	0,6	1 026	1,5	2 728	3,9	4 174	5,9
2005	2 696	3,9	1 330	1,9	1 733	2,5	403	0,6	963	1,4	2 487	3,6	3 817	5,5
2006	2 579	3,8	1 324	2,0	1 738	2,6	414	0,6	841	1,3	2 420	3,6	3 744	5,5
2007	2 656	3,9	1 424	2,1	1 822	2,7	398	0,6	834	1,2	2 371	3,5	3 795	5,5
2008	2 414	3,5	1 220	1,8	1 607	2,4	387	0,6	807	1,2	2 412	3,5	3 632	5,3
2009	2 334	3,5	1 220	1,8	1 547	2,3	327	0,5	787	1,2	2 338	3,5	3 558	5,3
2010	2 322	3,4	1 175	1,7	1 541	2,3	366	0,5	781	1,2	2 466	3,6	3 641	5,4
2011	2 408	3,6	1 250	1,9	1 604	2,4	354	0,5	804	1,2	2 387	3,6	3 637	5,5
2012	2 202	3,3	1 176	1,7	1 477	2,2	301	0,4	725	1,1	2 400	3,6	3 576	5,3
2013	2 250	3,3	1 173	1,7	1 528	2,2	355	0,5	722	1,1	2 556	3,7	3 729	5,4
2014	2 284	3,2	1 310	1,8	1 608	2,2	298	0,4	676	0,9	2 597	3,6	3 907	5,4
2015	2 405	3,3	1 352	1,8	1 700	2,3	348	0,5	705	1,0	2 787	3,8	4 139	5,6
<b>Früheres Bundesgebiet</b>														
1955	34 284	41,9	19 699	24,0	23 050	28,1	3 351	4,1	11 234	13,7	16 558	19,8	36 257	43,3
1960	32 724	33,8	20 137	20,8	23 153	23,9	3 016	3,1	9 571	9,9	15 049	15,3	35 186	35,8
1965	24 947	23,8	17 342	16,6	19 194	18,4	1 852	1,8	5 753	5,5	12 901	12,2	30 243	28,6
1970	19 165	23,4	13 301	16,4	14 904	18,4	1 603	2,0	4 261	5,3	8 351	10,2	21 652	26,4
1975	11 875	19,7	6 967	11,6	8 316	13,8	1 349	2,2	3 559	5,9	4 689	7,7	11 656	19,3
1980	7 821	12,7	3 904	6,3	4 865	7,8	961	1,5	2 956	4,8	3 308	5,3	7 212	11,6
1981	7 257	11,6	3 401	5,4	4 358	7,0	957	1,5	2 899	4,6	3 204	5,1	6 605	10,5
1982	6 782	10,9	3 000	4,8	3 934	6,3	934	1,5	2 848	4,6	2 996	4,8	5 996	9,6
1983	6 099	10,2	2 748	4,6	3 487	5,9	739	1,2	2 612	4,4	2 790	4,7	5 538	9,3
1984	5 633	9,6	2 474	4,2	3 211	5,5	737	1,3	2 422	4,1	2 567	4,4	5 041	8,6
1985	5 244	8,9	2 217	3,8	2 907	5,0	690	1,2	2 337	4,0	2 414	4,1	4 631	7,9
1986	5 355	8,7	2 268	3,6	2 997	4,8	729	1,2	2 358	3,8	2 506	4,0	4 774	7,6
1987	5 318	8,3	2 235	3,5	2 977	4,6	742	1,2	2 341	3,6	2 485	3,9	4 720	7,3
1988	5 080	7,6	1 998	3,0	2 705	4,0	707	1,0	2 375	3,5	2 398	3,5	4 396	6,5
1989	5 074	7,5	2 023	3,0	2 722	4,0	699	1,0	2 352	3,5	2 368	3,5	4 391	6,4
1990	5 076	7,1	1 904	2,6	2 575	3,5	671	0,9	2 501	3,4	2 490	3,4	4 394	6,0

1 Unter Berücksichtigung der Geburtenentwicklung in den vorangegangenen 12 Monaten.

2 Geburtsgewicht von Totgeborenen vom 1.7.79 bis 31.3.94 mindestens 1000 Gramm, ab 1.4.94 mindestens 500 Gramm.

3 Sterblichkeit der Neugeborenen vor, während und in den ersten 7 Tagen nach der Geburt.

3 Sterbefälle

3.14 Sterbetafel Deutschland 2013/15

3.14.1 Männlich

Vollendetes Alter in Jahren	Überlebens-		Überlebende im Alter x	Gestorbene im Alter x bis unter x+1	Von den Überlebenden im Alter x		Durchschnittliche Lebenserwartung im Alter x in Jahren
	Sterbe- wahrscheinlichkeit vom Alter x bis x+1	$p_x$			bis zum Alter x+1 noch zu durchlebte Jahre	insgesamt durchlebende Jahre	
x	$q_x$	$p_x$	$l_x$	$d_x$	$L_x$	$T_x$	$e_x$
0	0,00351710	0,99648290	100 000	352	99 697	7 817 876	78,18
1	0,00027502	0,99972498	99 648	27	99 635	7 718 179	77,45
2	0,00015091	0,99984909	99 621	15	99 613	7 618 544	76,48
3	0,00014069	0,99985931	99 606	14	99 599	7 518 931	75,49
4	0,00010809	0,99989191	99 592	11	99 586	7 419 332	74,50
5	0,00009131	0,99990869	99 581	9	99 577	7 319 746	73,51
6	0,00009202	0,99990798	99 572	9	99 567	7 220 169	72,51
7	0,00008643	0,99991357	99 563	9	99 559	7 120 602	71,52
8	0,00007416	0,99992584	99 554	7	99 551	7 021 043	70,52
9	0,00009636	0,99990364	99 547	10	99 542	6 921 493	69,53
10	0,00006965	0,99993035	99 537	7	99 534	6 821 951	68,54
11	0,00008112	0,99991888	99 530	8	99 526	6 722 417	67,54
12	0,00008548	0,99991452	99 522	9	99 518	6 622 891	66,55
13	0,00009094	0,99990906	99 514	9	99 509	6 523 373	65,55
14	0,00011130	0,99988870	99 505	11	99 499	6 423 863	64,56
15	0,00015519	0,99984481	99 494	15	99 486	6 324 364	63,57
16	0,00024840	0,99975160	99 478	25	99 466	6 224 878	62,58
17	0,00028661	0,99971339	99 453	29	99 439	6 125 413	61,59
18	0,00039548	0,99960452	99 425	39	99 405	6 025 973	60,61
19	0,00043643	0,99956357	99 386	43	99 364	5 926 568	59,63
20	0,00044619	0,99955381	99 342	44	99 320	5 827 204	58,66
21	0,00046719	0,99953281	99 298	46	99 275	5 727 884	57,68
22	0,00042421	0,99957579	99 252	42	99 230	5 628 609	56,71
23	0,00047249	0,99952751	99 209	47	99 186	5 529 379	55,73
24	0,00047635	0,99952365	99 163	47	99 139	5 430 193	54,76
25	0,00050404	0,99949596	99 115	50	99 090	5 331 054	53,79
26	0,00050092	0,99949908	99 065	50	99 041	5 231 964	52,81
27	0,00051780	0,99948220	99 016	51	98 990	5 132 923	51,84
28	0,00054553	0,99945447	98 964	54	98 937	5 033 933	50,87
29	0,00058138	0,99941862	98 910	58	98 882	4 934 995	49,89
30	0,00061109	0,99938891	98 853	60	98 823	4 836 114	48,92
31	0,00068366	0,99931634	98 793	68	98 759	4 737 291	47,95
32	0,00069727	0,99930273	98 725	69	98 691	4 638 532	46,98
33	0,00072194	0,99927806	98 656	71	98 621	4 539 842	46,02
34	0,00079542	0,99920458	98 585	78	98 546	4 441 221	45,05
35	0,00088198	0,99911802	98 507	87	98 463	4 342 675	44,09
36	0,00087339	0,99912661	98 420	86	98 377	4 244 212	43,12
37	0,00090841	0,99909159	98 334	89	98 289	4 145 835	42,16
38	0,00103223	0,99896777	98 244	101	98 194	4 047 546	41,20
39	0,00114491	0,99888509	98 143	109	98 088	3 949 353	40,24
40	0,00121116	0,99878884	98 034	119	97 974	3 851 264	39,29
41	0,00132725	0,99867275	97 915	130	97 850	3 753 290	38,33
42	0,00147968	0,99852032	97 785	145	97 713	3 655 440	37,38
43	0,00167684	0,99832316	97 640	164	97 558	3 557 728	36,44
44	0,00177439	0,99822561	97 476	173	97 390	3 460 170	35,50
45	0,00208116	0,99791884	97 303	203	97 202	3 362 780	34,56
46	0,00225744	0,99774256	97 101	219	96 991	3 265 577	33,63
47	0,00252991	0,99747009	96 882	245	96 759	3 168 586	32,71
48	0,00284653	0,99715347	96 637	275	96 499	3 071 827	31,79
49	0,00322336	0,99677664	96 362	311	96 206	2 975 328	30,88

3 Sterbefälle

3.14 Sterbetafel Deutschland 2013/15

3.14.1 Männlich

Vollendetes Alter in Jahren	Überlebens-		Überlebende im Alter x	Gestorbene im Alter x bis unter x+1	Von den Überlebenden im Alter x		Durchschnittliche Lebenserwartung im Alter x in Jahren
	Sterbe- wahrscheinlichkeit vom Alter x bis x+1	$p_x$			bis zum Alter x+1 durchlebte	insgesamt noch zu durchlebende Jahre	
x	$q_x$	$p_x$	$l_x$	$d_x$	$L_x$	$T_x$	$e_x$
50	0,00358139	0,99641861	96 051	344	95 879	2 879 121	29,97
51	0,00401607	0,99598393	95 707	384	95 515	2 783 242	29,08
52	0,00458896	0,99541104	95 323	437	95 104	2 687 728	28,20
53	0,00515636	0,99484364	94 885	489	94 641	2 592 624	27,32
54	0,00573763	0,99426237	94 396	542	94 125	2 497 983	26,46
55	0,00630110	0,99369890	93 854	591	93 559	2 403 858	25,61
56	0,00692544	0,99307456	93 263	646	92 940	2 310 299	24,77
57	0,00770856	0,99229144	92 617	714	92 260	2 217 359	23,94
58	0,00855390	0,99144610	91 903	786	91 510	2 125 099	23,12
59	0,00935560	0,99064440	91 117	852	90 691	2 033 589	22,32
60	0,01019652	0,98980348	90 265	920	89 804	1 942 899	21,52
61	0,01112414	0,98887586	89 344	994	88 847	1 853 094	20,74
62	0,01209984	0,98790016	88 350	1 069	87 816	1 764 247	19,97
63	0,01304853	0,98695147	87 281	1 139	86 712	1 676 431	19,21
64	0,01418555	0,98581445	86 142	1 222	85 531	1 589 720	18,45
65	0,01517552	0,98482448	84 920	1 289	84 276	1 504 188	17,71
66	0,01653495	0,98346505	83 632	1 383	82 940	1 419 912	16,98
67	0,01763878	0,98236122	82 249	1 451	81 523	1 336 972	16,26
68	0,01917290	0,98082710	80 798	1 549	80 023	1 255 449	15,54
69	0,02035150	0,97964850	79 249	1 613	78 442	1 175 425	14,83
70	0,02259670	0,97740330	77 636	1 754	76 759	1 096 983	14,13
71	0,02443693	0,97556307	75 882	1 854	74 955	1 020 224	13,44
72	0,02602427	0,97397573	74 027	1 927	73 064	945 269	12,77
73	0,02879558	0,97120442	72 101	2 076	71 063	872 205	12,10
74	0,03114641	0,96885359	70 025	2 181	68 934	801 142	11,44
75	0,03455648	0,96544352	67 844	2 344	66 672	732 208	10,79
76	0,03832184	0,96167816	65 499	2 510	64 244	665 536	10,16
77	0,04207809	0,95792191	62 989	2 650	61 664	601 292	9,55
78	0,04778889	0,95221111	60 339	2 884	58 897	539 628	8,94
79	0,05345579	0,94654421	57 455	3 071	55 920	480 731	8,37
80	0,06034223	0,93965777	54 384	3 282	52 743	424 811	7,81
81	0,06781989	0,93218011	51 102	3 466	49 369	372 068	7,28
82	0,07752174	0,92247826	47 637	3 693	45 790	322 699	6,77
83	0,08744924	0,91255076	43 944	3 843	42 022	276 909	6,30
84	0,09782105	0,90217895	40 101	3 923	38 139	234 887	5,86
85	0,10956122	0,89043878	36 178	3 964	34 196	196 747	5,44
86	0,12161384	0,87838616	32 214	3 918	30 256	162 551	5,05
87	0,13417285	0,86582715	28 297	3 797	26 398	132 295	4,68
88	0,14930005	0,85069995	24 500	3 658	22 671	105 897	4,32
89	0,16468568	0,83531432	20 842	3 432	19 126	83 226	3,99
90	0,18283321	0,81716679	17 410	3 183	15 818	64 100	3,68
91	0,20731584	0,79268416	14 227	2 949	12 752	48 282	3,39
92	0,22726903	0,77273097	11 277	2 563	9 996	35 530	3,15
93	0,25312663	0,74687337	8 714	2 206	7 611	25 534	2,93
94	0,26403672	0,73596328	6 508	1 718	5 649	17 923	2,75
95	0,28962417	0,71037583	4 790	1 387	4 096	12 273	2,56
96	0,29922388	0,70077612	3 403	1 018	2 894	8 177	2,40
97	0,32212970	0,67787030	2 385	768	2 000	5 283	2,22
98	0,36464002	0,63535998	1 616	589	1 322	3 283	2,03
99	0,38783601	0,61216399	1 027	398	828	1 961	1,91
100	0,41010600	0,58989400	629	258	500	1 133	1,80

3 Sterbefälle

3.14 Sterbetafel Deutschland 2013/15

3.14.2 Weiblich

Vollendetes Alter in Jahren	Überlebens-		Überlebende im Alter x	Gestorbene im Alter x bis unter x+1	Von den Überlebenden im Alter x		Durchschnittliche Lebenserwartung im Alter x in Jahren
	Sterbe- wahrscheinlichkeit vom Alter x bis x+1	$p_x$			bis zum Alter x+1 noch zu durchlebte Jahre	insgesamt noch zu durchlebende Jahre	
x	$q_x$	$p_x$	$l_x$	$d_x$	$L_x$	$T_x$	$e_x$
0	0,00300213	0,99699787	100 000	300	99 741	8 305 960	83,06
1	0,00025727	0,99974273	99 700	26	99 687	8 206 219	82,31
2	0,00011624	0,99988376	99 674	12	99 668	8 106 532	81,33
3	0,00011728	0,99988272	99 663	12	99 657	8 006 864	80,34
4	0,00009002	0,99990998	99 651	9	99 646	7 907 207	79,35
5	0,00007165	0,99992835	99 642	7	99 638	7 807 561	78,36
6	0,00006568	0,99993432	99 635	7	99 631	7 707 922	77,36
7	0,00005983	0,99994017	99 628	6	99 625	7 608 291	76,37
8	0,00006457	0,99993543	99 622	6	99 619	7 508 666	75,37
9	0,00005999	0,99994001	99 616	6	99 613	7 409 047	74,38
10	0,00005817	0,99994183	99 610	6	99 607	7 309 434	73,38
11	0,00006773	0,99993227	99 604	7	99 601	7 209 827	72,38
12	0,00008290	0,99991710	99 597	8	99 593	7 110 226	71,39
13	0,00007989	0,99992011	99 589	8	99 585	7 010 633	70,40
14	0,00010790	0,99989210	99 581	11	99 576	6 911 048	69,40
15	0,00012969	0,99987031	99 570	13	99 564	6 811 472	68,41
16	0,00015128	0,99984872	99 557	15	99 550	6 711 908	67,42
17	0,00014984	0,99985016	99 542	15	99 535	6 612 358	66,43
18	0,00019652	0,99980348	99 527	20	99 518	6 512 823	65,44
19	0,00019595	0,99980405	99 508	19	99 498	6 413 306	64,45
20	0,00019742	0,99980258	99 488	20	99 479	6 313 808	63,46
21	0,00017717	0,99982283	99 469	18	99 460	6 214 329	62,48
22	0,00016509	0,99983491	99 451	16	99 443	6 114 869	61,49
23	0,00023189	0,99976811	99 435	23	99 423	6 015 426	60,50
24	0,00019089	0,99980911	99 412	19	99 402	5 916 003	59,51
25	0,00020002	0,99979998	99 393	20	99 383	5 816 601	58,52
26	0,00020167	0,99979833	99 373	20	99 363	5 717 218	57,53
27	0,00021866	0,99978134	99 353	22	99 342	5 617 855	56,54
28	0,00025040	0,99974960	99 331	25	99 319	5 518 513	55,56
29	0,00027532	0,99972468	99 306	27	99 292	5 419 195	54,57
30	0,00028406	0,99971594	99 279	28	99 265	5 319 902	53,59
31	0,00032232	0,99967768	99 251	32	99 235	5 220 638	52,60
32	0,00033938	0,99966062	99 219	34	99 202	5 121 403	51,62
33	0,00037054	0,99962946	99 185	37	99 167	5 022 201	50,63
34	0,00039259	0,99960741	99 148	39	99 129	4 923 035	49,65
35	0,00042245	0,99957755	99 109	42	99 088	4 823 906	48,67
36	0,00046718	0,99953282	99 067	46	99 044	4 724 818	47,69
37	0,00047345	0,99952655	99 021	47	98 998	4 625 773	46,72
38	0,00057037	0,99942963	98 974	56	98 946	4 526 776	45,74
39	0,00063424	0,99936576	98 918	63	98 886	4 427 830	44,76
40	0,00067117	0,99932883	98 855	66	98 822	4 328 943	43,79
41	0,00074618	0,99925382	98 789	74	98 752	4 230 121	42,82
42	0,00084868	0,99915132	98 715	84	98 673	4 131 369	41,85
43	0,00092229	0,99907771	98 631	91	98 586	4 032 696	40,89
44	0,00104142	0,99895858	98 540	103	98 489	3 934 111	39,92
45	0,00111667	0,99888333	98 438	110	98 383	3 835 622	38,96
46	0,00131667	0,99868333	98 328	129	98 263	3 737 239	38,01
47	0,00146544	0,99853456	98 198	144	98 126	3 638 976	37,06
48	0,00158135	0,99841865	98 054	155	97 977	3 540 850	36,11
49	0,00182147	0,99817853	97 899	178	97 810	3 442 873	35,17



3 Sterbefälle

3.14 Sterbetafel Deutschland 2013/15

3.14.2 Weiblich

Vollendetes Alter in Jahren	Überlebens-		Überlebende im Alter x	Gestorbene im Alter x bis unter x+1	Von den Überlebenden im Alter x		Durchschnittliche Lebenserwartung im Alter x in Jahren
	Sterbe-	wahrscheinlichkeit vom Alter x bis x+1			bis zum Alter x+1 durchlebte	insgesamt noch zu durchlebende Jahre	
x	q <sub>x</sub>	p <sub>x</sub>	l <sub>x</sub>	d <sub>x</sub>	L <sub>x</sub>	T <sub>x</sub>	e <sub>x</sub>
50	0,00200394	0,99799606	97 721	196	97 623	3 345 063	34,23
51	0,00230274	0,99769726	97 525	225	97 413	3 247 440	33,30
52	0,00251072	0,99748928	97 301	244	97 178	3 150 027	32,37
53	0,00285827	0,99714173	97 056	277	96 918	3 052 848	31,45
54	0,00307015	0,99692985	96 779	297	96 630	2 955 931	30,54
55	0,00336385	0,99663615	96 482	325	96 319	2 859 301	29,64
56	0,00369889	0,99630111	96 157	356	95 979	2 762 981	28,73
57	0,00397935	0,99602065	95 801	381	95 611	2 667 002	27,84
58	0,00437658	0,99562342	95 420	418	95 211	2 571 391	26,95
59	0,00486010	0,99513990	95 003	462	94 772	2 476 180	26,06
60	0,00528491	0,99471509	94 541	500	94 291	2 381 408	25,19
61	0,00565687	0,99434313	94 041	532	93 775	2 287 117	24,32
62	0,00607161	0,99392839	93 509	568	93 225	2 193 341	23,46
63	0,00665744	0,99334256	92 942	619	92 632	2 100 116	22,60
64	0,00739817	0,99260183	92 323	683	91 981	2 007 484	21,74
65	0,00800149	0,99199851	91 640	733	91 273	1 915 502	20,90
66	0,00894147	0,99105853	90 907	813	90 500	1 824 229	20,07
67	0,00945906	0,99054094	90 094	852	89 668	1 733 729	19,24
68	0,01036727	0,98963273	89 241	925	88 779	1 644 062	18,42
69	0,01103579	0,98896421	88 316	975	87 829	1 555 283	17,61
70	0,01219080	0,98780920	87 342	1 065	86 809	1 467 454	16,80
71	0,01321404	0,98678596	86 277	1 140	85 707	1 380 644	16,00
72	0,01404266	0,98595734	85 137	1 196	84 539	1 294 937	15,21
73	0,01565656	0,98434344	83 941	1 314	83 284	1 210 398	14,42
74	0,01706556	0,98293444	82 627	1 410	81 922	1 127 114	13,64
75	0,01949607	0,98050393	81 217	1 583	80 425	1 045 192	12,87
76	0,02229552	0,97770448	79 634	1 775	78 746	964 767	12,12
77	0,02521566	0,97478434	77 858	1 963	76 876	886 021	11,38
78	0,02933810	0,97066190	75 895	2 227	74 872	809 145	10,66
79	0,03394772	0,96605228	73 668	2 501	72 418	734 363	9,97
80	0,03932066	0,96067934	71 167	2 798	69 768	661 945	9,30
81	0,04476366	0,95523634	68 369	3 060	66 839	592 177	8,66
82	0,05229102	0,94770898	65 309	3 415	63 601	525 338	8,04
83	0,05982850	0,94017150	61 894	3 703	60 042	461 737	7,46
84	0,06915059	0,93084941	58 191	4 024	56 179	401 695	6,90
85	0,07888544	0,92111456	54 167	4 273	52 030	345 517	6,38
86	0,09096688	0,90903312	49 894	4 539	47 624	293 487	5,88
87	0,10363280	0,89636720	45 355	4 700	43 005	245 862	5,42
88	0,11780892	0,88219108	40 655	4 789	38 260	202 857	4,99
89	0,13386588	0,86613412	35 865	4 801	33 465	164 597	4,59
90	0,15159724	0,84840276	31 064	4 709	28 709	131 133	4,22
91	0,17091808	0,82908192	26 355	4 505	24 103	102 423	3,89
92	0,19095998	0,80904002	21 850	4 173	19 764	78 321	3,58
93	0,21782221	0,78217779	17 678	3 851	15 752	58 557	3,31
94	0,23126950	0,76873050	13 827	3 198	12 228	42 804	3,10
95	0,25224087	0,74775913	10 629	2 681	9 289	30 576	2,88
96	0,26084948	0,73915052	7 948	2 073	6 912	21 287	2,68
97	0,29312636	0,70687364	5 875	1 722	5 014	14 375	2,45
98	0,32154264	0,67845736	4 153	1 335	3 485	9 362	2,25
99	0,35354396	0,64645604	2 818	996	2 319	5 876	2,09
100	0,37805990	0,62194010	1 821	689	1 477	3 557	1,95

### 3 Sterbefälle

#### 3.15 Allgemeine Sterbetafeln in abgekürzter Form \*

##### 3.15.1 Lebenserwartung

Vollendetes Altersjahr x <sup>1</sup>	1871/81	1891/1900	1901/10	1910/11	1924/26	1932/34	1949/51	1960/62	1970/72	1986/88	2010/12
<b>Lebenserwartung in Jahren</b>											
<b>Männlich</b>											
0 .....	35,58	40,56	44,82	47,41	55,97	59,86	64,56	66,86	67,41	71,70	77,72
1 .....	46,52	51,85	55,12	56,86	62,24	64,43	67,80	68,31	68,20	71,38	77,01
5 .....	49,39	53,27	55,15	56,21	60,09	61,70	64,47	64,68	64,49	67,52	73,07
10 .....	46,51	49,66	51,16	52,08	55,63	57,28	59,76	59,88	59,68	62,61	68,10
15 .....	42,38	45,31	46,71	47,60	51,00	52,62	54,98	55,02	54,81	57,68	63,14
20 .....	38,45	41,23	42,56	43,43	46,70	48,16	50,34	50,34	50,21	52,89	58,24
25 .....	34,96	37,38	38,59	39,39	42,70	43,83	45,83	45,78	45,65	48,17	53,40
30 .....	31,41	33,46	34,55	35,29	38,56	39,47	41,32	41,14	41,00	43,41	48,55
35 .....	27,88	29,59	30,53	31,18	34,30	35,13	36,80	36,50	36,35	38,69	43,72
40 .....	24,46	25,89	26,64	27,18	30,05	30,83	32,32	31,91	31,77	34,02	38,92
45 .....	21,16	22,37	22,94	23,35	25,90	26,61	27,93	27,41	27,33	29,47	34,21
50 .....	17,98	19,00	19,43	19,71	21,89	22,54	23,75	23,10	23,05	25,11	29,65
55 .....	14,96	15,81	16,16	16,30	18,09	18,69	19,85	19,08	19,02	21,01	25,34
60 .....	12,11	12,82	13,14	13,18	14,60	15,11	16,20	15,49	15,31	17,24	21,28
65 .....	9,55	10,12	10,40	10,38	11,46	11,87	12,84	12,36	12,06	13,77	17,46
70 .....	7,34	7,76	7,99	7,90	8,74	9,05	9,84	9,60	9,35	10,65	13,87
75 .....	5,51	5,80	5,97	5,84	6,50	6,68	7,28	7,20	7,17	7,98	10,54
80 .....	4,10	4,23	4,38	4,25	4,77	4,84	5,24	5,24	5,36	5,86	7,68
85 .....	3,06	3,05	3,18	3,13	3,50	3,52	3,72	3,76	3,92	4,28	5,38
90 .....	2,34	2,23	2,35	2,30	2,68	2,63	2,66	2,69	2,81	3,15	3,66
<b>Weiblich</b>											
0 .....	38,45	43,97	48,33	50,68	58,82	62,81	68,48	72,39	73,83	78,03	82,80
1 .....	48,06	53,78	57,20	58,78	63,89	66,41	71,01	73,46	74,32	77,59	82,06
5 .....	51,01	55,22	57,27	58,10	61,62	63,56	67,61	69,78	70,56	73,71	78,11
10 .....	48,18	51,71	53,35	53,99	57,11	59,09	62,84	64,93	65,70	68,77	73,14
15 .....	44,15	47,47	49,00	49,58	52,47	54,39	57,99	60,02	60,79	63,83	68,17
20 .....	40,19	43,37	44,84	45,35	48,09	49,84	53,24	55,17	55,97	58,92	63,22
25 .....	36,53	39,43	40,84	41,28	43,92	45,43	48,55	50,33	51,14	54,03	58,29
30 .....	33,07	35,62	36,94	37,30	39,76	41,05	43,89	45,53	46,30	49,15	53,36
35 .....	29,68	31,87	33,04	33,32	35,56	36,67	39,26	40,78	41,50	44,30	48,44
40 .....	26,32	28,14	29,16	29,38	31,37	32,33	34,67	36,09	36,77	39,50	43,57
45 .....	22,84	24,37	25,25	25,39	27,20	28,02	30,14	31,48	32,14	34,79	38,75
50 .....	19,29	20,58	21,35	21,45	23,12	23,85	25,75	27,00	27,65	30,18	34,04
55 .....	15,88	16,96	17,64	17,68	19,20	19,85	21,50	22,65	23,32	25,70	29,46
60 .....	12,71	13,60	14,17	14,17	15,51	16,07	17,46	18,48	19,12	21,39	25,03
65 .....	9,96	10,62	11,09	11,03	12,17	12,60	13,72	14,60	15,18	17,30	20,74
70 .....	7,60	8,10	8,45	8,35	9,27	9,58	10,42	11,12	11,63	13,50	16,61
75 .....	5,66	6,07	6,30	6,19	6,87	7,09	7,68	8,16	8,59	10,09	12,67
80 .....	4,22	4,48	4,65	4,52	5,06	5,15	5,57	5,85	6,16	7,27	9,17
85 .....	3,14	3,32	3,40	3,36	3,76	3,70	4,02	4,17	4,37	5,12	6,31
90 .....	2,37	2,52	2,59	2,49	2,92	2,72	2,89	3,03	3,16	3,61	4,21

\* Bis 1932/34 Reichsgebiet, jeweiliger Gebietsstand.  
 1949/51 fr. Bundesgebiet ohne das Saarland und Berlin,  
 1960/62 und 1970/72 fr. Bundesgebiet,  
 1986/88 und 2010/2012 Deutschland.

1 Es beziehen sich: Das Alter 0 auf den Zeitpunkt der  
 Geburt, die anderen Altersangaben auf den Zeitpunkt,  
 an dem jemand genau x Jahre alt geworden ist.

### 3 Sterbefälle

#### 3.15 Allgemeine Sterbetafeln in abgekürzter Form \*

##### 3.15.2 Absterbeordnung

Vollendetes Altersjahr x <sup>1</sup>	1871/81	1891/1900	1901/10	1910/11	1924/26	1932/34	1949/51	1960/62	1970/72	1986/88	2010/12
---------------------------------------	---------	-----------	---------	---------	---------	---------	---------	---------	---------	---------	---------

#### Von 100 000 Lebendgeborenen erreichen vorstehendes Alter (Absterbeordnung)

##### Männlich

0 .....	100 000	100 000	100 000	100 000	100 000	100 000	100 000	100 000	100 000	100 000	100 000
1 .....	74 727	76 614	79 766	81 855	88 462	91 465	93 823	96 467	97 400	99 056	99 624
5 .....	64 871	69 194	74 211	77 213	85 855	89 654	92 880	95 929	96 989	98 859	99 550
10 .....	62 089	67 369	72 827	75 984	85 070	88 793	92 444	95 620	96 692	98 728	99 502
15 .....	60 892	66 462	72 007	75 189	84 469	88 244	92 097	95 388	96 459	98 610	99 448
20 .....	59 287	65 049	70 647	73 832	83 268	87 298	91 466	94 812	95 732	98 227	99 275
25 .....	56 892	63 168	68 881	72 130	81 429	86 032	90 531	93 948	94 858	97 700	99 000
30 .....	54 454	61 274	67 092	70 425	79 726	84 715	89 518	93 166	94 097	97 172	98 704
35 .....	51 815	59 111	65 104	68 545	78 111	83 234	88 428	92 322	93 245	96 516	98 347
40 .....	48 775	56 402	62 598	66 227	76 313	81 481	87 102	91 218	92 089	95 635	97 866
45 .....	45 272	53 037	59 405	63 238	74 032	79 285	85 342	89 659	90 363	94 297	97 092
50 .....	41 228	49 002	55 340	59 349	71 006	76 322	82 648	87 230	87 781	92 105	95 730
55 .....	36 544	44 133	50 186	54 290	66 818	72 147	78 562	83 221	83 789	88 527	93 355
60 .....	31 124	38 308	43 807	47 736	60 883	66 293	72 852	76 652	77 675	82 988	89 637
65 .....	24 802	31 294	36 079	39 527	52 715	58 106	64 999	66 941	68 242	75 121	84 292
70 .....	17 750	23 195	27 136	29 905	41 906	47 059	54 394	54 461	54 909	64 284	76 977
75 .....	10 743	14 730	17 586	19 328	28 998	33 479	40 700	39 784	38 872	49 844	67 034
80 .....	5 035	7 330	8 987	9 711	16 066	19 122	25 106	24 156	23 167	32 569	52 740
85 .....	1 635	2 497	3 212	3 297	6 371	7 732	11 321	10 861	10 595	16 354	34 537
90 .....	330	492	683	679	1 599	1 966	3 175	3 092	3 251	5 650	16 352

##### Weiblich

0 .....	100 000	100 000	100 000	100 000	100 000	100 000	100 000	100 000	100 000	100 000	100 000
1 .....	78 260	80 138	82 952	84 695	90 608	93 161	95 091	97 222	98 016	99 288	99 687
5 .....	68 126	72 623	77 334	80 077	88 169	91 535	94 270	96 782	97 690	99 131	99 622
10 .....	65 237	70 646	75 845	78 816	87 452	90 753	93 937	96 579	97 492	99 043	99 582
15 .....	63 878	69 562	74 887	77 930	86 877	90 270	93 701	96 434	97 349	98 964	99 542
20 .....	62 324	68 201	73 564	76 659	85 808	89 490	93 295	96 188	97 059	98 804	99 458
25 .....	60 174	66 467	71 849	75 043	84 275	88 390	92 711	95 884	96 755	98 614	99 351
30 .....	57 566	64 385	69 848	73 115	82 597	87 139	92 039	95 485	96 429	98 393	99 230
35 .....	54 685	62 047	67 679	71 020	80 847	85 754	91 221	94 949	95 997	98 081	99 061
40 .....	51 576	59 467	65 283	68 659	78 917	84 135	90 225	94 184	95 331	97 606	98 800
45 .....	48 481	56 751	62 717	66 187	76 704	82 211	88 901	93 081	94 308	96 848	98 363
50 .....	45 245	53 768	59 812	63 231	73 943	79 620	86 991	91 442	92 683	95 680	97 581
55 .....	41 308	49 938	55 984	59 350	70 236	76 038	84 225	89 063	90 272	93 891	96 266
60 .....	36 293	44 814	50 780	54 016	65 076	70 984	80 166	85 484	86 903	91 162	94 291
65 .....	29 703	37 828	43 540	46 484	57 671	63 712	73 875	79 839	81 647	86 943	91 364
70 .....	21 901	28 917	34 078	36 448	47 255	53 184	63 994	70 840	73 157	80 383	87 199
75 .....	13 677	18 900	23 006	24 517	34 028	39 132	49 605	57 076	60 033	70 064	81 031
80 .....	6 570	9 773	12 348	12 981	19 711	23 500	31 787	38 507	42 046	54 189	70 356
85 .....	2 232	3 568	4 752	4 794	8 372	10 323	15 225	19 500	22 478	33 756	52 978
90 .....	471	821	1 131	1 126	2 356	2 868	4 815	6 480	8 016	14 870	29 894

\* Bis 1932/34 Reichsgebiet, jeweiliger Gebietsstand.  
1949/51 fr. Bundesgebiet ohne das Saarland und Berlin,  
1960/62 und 1970/72 fr. Bundesgebiet,  
1986/88 und 2010/2012 Deutschland.

1 Es beziehen sich: Das Alter 0 auf den Zeitpunkt der  
Geburt, die anderen Altersangaben auf den Zeitpunkt,  
an dem jemand genau x Jahre alt geworden ist.

### 3 Sterbefälle

#### 3.16 Durchschnittliche weitere Lebenserwartung nach Altersstufen

Früheres Bundesgebiet

Vollendetes Alter x <sup>1</sup>	Geschlecht	Abgekürzte Sterbetafel						
		1960/62 <sup>2</sup>	1961/63	1962/64	1963/65	1964/66	1965/67	1966/68
		Jahre						
Alter 0	Männer	66,86	67,05	67,28	67,43	67,60	67,62	67,55
	Frauen	72,39	72,70	73,03	73,24	73,51	73,57	73,58
Alter 1	Männer	68,31	68,32	68,38	68,39	68,48	68,44	68,34
	Frauen	73,46	73,62	73,82	73,92	74,10	74,10	74,07
Alter 2	Männer	67,46	67,48	67,52	67,53	67,61	67,56	67,46
	Frauen	72,60	72,76	72,95	73,04	73,22	73,21	73,18
Alter 5	Männer	64,68	64,69	64,72	64,72	64,80	64,75	64,64
	Frauen	69,78	69,94	70,11	70,20	70,37	70,36	70,33
Alter 10	Männer	59,88	59,89	59,91	59,92	59,99	59,94	59,84
	Frauen	64,93	65,08	65,26	65,33	65,50	65,50	65,47
Alter 15	Männer	55,02	55,02	55,05	55,06	55,13	55,08	54,98
	Frauen	60,02	60,17	60,35	60,42	60,60	60,59	60,56
Alter 20	Männer	50,34	50,34	50,37	50,38	50,46	50,41	50,32
	Frauen	55,17	55,32	55,49	55,56	55,74	55,73	55,71
Alter 25	Männer	45,78	45,76	45,79	45,78	45,86	45,80	45,71
	Frauen	50,33	50,48	50,65	50,71	50,89	50,89	50,87
Alter 30	Männer	41,14	41,11	41,13	41,12	41,19	41,13	41,04
	Frauen	45,53	45,68	45,83	45,89	46,06	46,06	46,04
Alter 35	Männer	36,50	36,46	36,48	36,47	36,54	36,48	36,37
	Frauen	40,78	40,91	41,06	41,11	41,29	41,27	41,24
Alter 40	Männer	31,91	31,86	31,89	31,87	31,95	31,89	31,79
	Frauen	36,09	36,21	36,35	36,40	36,57	36,55	36,52
Alter 45	Männer	27,41	27,38	27,40	27,39	27,47	27,40	27,30
	Frauen	31,48	31,61	31,75	31,80	31,96	31,93	31,90
Alter 50	Männer	23,10	23,06	23,08	23,06	23,15	23,10	23,01
	Frauen	27,00	27,12	27,26	27,31	27,47	27,45	27,41
Alter 55	Männer	19,08	19,03	19,05	19,03	19,11	19,05	18,96
	Frauen	22,65	22,75	22,90	22,96	23,12	23,10	23,06
Alter 60	Männer	15,49	15,43	15,44	15,41	15,48	15,41	15,29
	Frauen	18,48	18,58	18,74	18,79	18,95	18,92	18,88
Alter 65	Männer	12,36	12,30	12,31	12,28	12,34	12,24	12,10
	Frauen	14,60	14,70	14,85	14,91	15,07	15,03	14,98
Alter 70	Männer	9,60	9,58	9,60	9,59	9,66	9,57	9,45
	Frauen	11,12	11,18	11,34	11,41	11,56	11,52	11,46
Alter 75	Männer	7,20	7,18	7,24	7,26	7,36	7,29	7,19
	Frauen	8,16	8,20	8,36	8,43	8,57	8,52	8,45
Alter 80	Männer	5,24	5,23	5,31	5,34	5,44	5,36	5,28
	Frauen	5,85	5,87	6,01	6,07	6,19	6,13	6,05
Alter 85	Männer	3,76	3,74	3,83	3,87	4,00	3,91	3,84
	Frauen	4,17	4,16	4,30	4,36	4,48	4,41	4,33
Alter 90	Männer	2,69	2,68	2,85	2,91	3,03	2,84	2,77
	Frauen	3,03	2,97	3,19	3,27	3,40	3,25	3,16

<sup>1</sup> Es beziehen sich: Das Alter 0 auf den Zeitpunkt der Geburt, die anderen Altersangaben auf den Zeitpunkt, an dem jemand genau x Jahre alt geworden ist.

<sup>2</sup> Allgemeine Sterbetafel.

### 3 Sterbefälle

#### 3.16 Durchschnittliche weitere Lebenserwartung nach Altersstufen

Früheres Bundesgebiet

Vollendetes Alter x <sup>1</sup>	Geschlecht	Abgekürzte Sterbetafel						
		1967/69	1968/70	1969/71	1970/72 <sup>2</sup>	1971/73	1972/74	1973/75
		Jahre						
Alter 0	Männer	67,39	67,24	67,25	67,41	67,61	67,87	68,04
	Frauen	73,51	73,44	73,56	73,83	74,09	74,36	74,54
Alter 1	Männer	68,17	68,03	68,06	68,20	68,39	68,61	68,70
	Frauen	73,99	73,92	74,06	74,32	74,57	74,80	74,91
Alter 2	Männer	67,29	67,15	67,18	67,31	67,49	67,70	67,79
	Frauen	73,10	73,03	73,17	73,42	73,66	73,88	74,00
Alter 5	Männer	64,47	64,33	64,36	64,49	64,66	64,86	64,94
	Frauen	70,25	70,18	70,32	70,56	70,79	71,01	71,12
Alter 10	Männer	59,67	59,52	59,55	59,68	59,84	60,03	60,10
	Frauen	65,39	65,32	65,46	65,70	65,93	66,14	66,25
Alter 15	Männer	54,80	54,66	54,69	54,81	54,97	55,16	55,22
	Frauen	60,48	60,42	60,56	60,79	61,02	61,22	61,33
Alter 20	Männer	50,16	50,03	50,08	50,21	50,36	50,53	50,59
	Frauen	55,64	55,58	55,72	55,97	56,19	56,39	56,49
Alter 25	Männer	45,54	45,42	45,50	45,65	45,79	45,93	45,97
	Frauen	50,80	50,74	50,89	51,14	51,36	51,54	51,64
Alter 30	Männer	40,87	40,75	40,84	41,00	41,12	41,24	41,27
	Frauen	45,96	45,90	46,05	46,30	46,52	46,70	46,80
Alter 35	Männer	36,20	36,09	36,19	36,35	36,46	36,58	36,60
	Frauen	41,16	41,10	41,25	41,50	41,71	41,90	41,99
Alter 40	Männer	31,61	31,51	31,60	31,77	31,88	31,99	32,01
	Frauen	36,44	36,38	36,53	36,77	36,98	37,15	37,24
Alter 45	Männer	27,14	27,04	27,15	27,33	27,44	27,54	27,56
	Frauen	31,82	31,76	31,91	32,14	32,34	32,52	32,60
Alter 50	Männer	22,85	22,76	22,87	23,05	23,16	23,27	23,30
	Frauen	27,34	27,29	27,44	27,65	27,85	28,01	28,10
Alter 55	Männer	18,80	18,72	18,84	19,02	19,14	19,25	19,28
	Frauen	23,00	22,95	23,11	23,32	23,51	23,67	23,75
Alter 60	Männer	15,12	15,02	15,13	15,31	15,42	15,52	15,54
	Frauen	18,81	18,77	18,92	19,12	19,30	19,46	19,53
Alter 65	Männer	11,93	11,83	11,92	12,06	12,13	12,20	12,21
	Frauen	14,92	14,86	15,00	15,18	15,34	15,48	15,54
Alter 70	Männer	9,30	9,20	9,27	9,35	9,39	9,43	9,42
	Frauen	11,42	11,36	11,49	11,63	11,77	11,88	11,92
Alter 75	Männer	7,10	7,05	7,12	7,17	7,16	7,19	7,16
	Frauen	8,43	8,38	8,49	8,59	8,69	8,79	8,81
Alter 80	Männer	5,25	5,24	5,32	5,36	5,36	5,40	5,37
	Frauen	6,04	6,01	6,09	6,16	6,23	6,30	6,31
Alter 85	Männer	3,78	3,79	3,88	3,92	3,93	3,97	3,96
	Frauen	4,30	4,27	4,33	4,37	4,41	4,46	4,48
Alter 90	Männer	2,72	2,78	2,86	2,81	2,82	2,87	2,89
	Frauen	3,15	3,10	3,18	3,16	3,17	3,20	3,23

<sup>1</sup> Es beziehen sich: Das Alter 0 auf den Zeitpunkt der Geburt, die anderen Altersangaben auf den Zeitpunkt, an dem jemand genau x Jahre alt geworden ist.

<sup>2</sup> Allgemeine Sterbetafel.

### 3 Sterbefälle

#### 3.16 Durchschnittliche weitere Lebenserwartung nach Altersstufen

Früheres Bundesgebiet

Vollendetes Alter x <sup>1</sup>	Geschlecht	Abgekürzte Sterbetafel						
		1974/76	1975/77	1976/78	1977/79	1978/80	1979/81	1980/82
		Jahre						
Alter 0	Männer	68,30	68,61	68,99	69,34	69,57	69,90	70,18
	Frauen	74,81	75,21	75,63	76,02	76,29	76,59	76,85
Alter 1	Männer	68,82	68,98	69,23	69,50	69,66	69,91	70,11
	Frauen	75,09	75,36	75,68	75,99	76,22	76,44	76,66
Alter 2	Männer	67,91	68,07	68,31	68,57	68,73	68,97	69,17
	Frauen	74,17	74,44	74,75	75,06	75,29	75,51	75,72
Alter 5	Männer	65,05	65,21	65,45	65,70	65,85	66,09	66,28
	Frauen	71,29	71,55	71,86	72,17	72,39	72,61	72,81
Alter 10	Männer	60,21	60,35	60,59	60,84	60,99	61,22	61,40
	Frauen	66,40	66,67	66,97	67,27	67,49	67,70	67,90
Alter 15	Männer	55,32	55,46	55,70	55,95	56,09	56,31	56,49
	Frauen	61,48	61,75	62,05	62,35	62,56	62,77	62,97
Alter 20	Männer	50,69	50,84	51,06	51,29	51,42	51,63	51,79
	Frauen	56,65	56,92	57,22	57,51	57,71	57,91	58,10
Alter 25	Männer	46,06	46,23	46,45	46,69	46,80	46,99	47,14
	Frauen	51,80	52,07	52,38	52,66	52,86	53,05	53,23
Alter 30	Männer	41,36	41,53	41,75	41,99	42,09	42,28	42,42
	Frauen	46,95	47,23	47,53	47,82	48,01	48,20	48,37
Alter 35	Männer	36,69	36,86	37,08	37,30	37,40	37,57	37,71
	Frauen	42,14	42,42	42,72	43,01	43,19	43,37	43,55
Alter 40	Männer	32,09	32,26	32,48	32,69	32,78	32,94	33,07
	Frauen	37,39	37,66	37,96	38,25	38,43	38,60	38,78
Alter 45	Männer	27,65	27,81	28,02	28,22	28,31	28,46	28,59
	Frauen	32,74	33,01	33,30	33,57	33,74	33,91	34,09
Alter 50	Männer	23,40	23,56	23,78	23,97	24,06	24,19	24,30
	Frauen	28,23	28,49	28,78	29,04	29,20	29,36	29,52
Alter 55	Männer	19,37	19,54	19,74	19,93	20,02	20,16	20,27
	Frauen	23,88	24,12	24,39	24,64	24,79	24,94	25,09
Alter 60	Männer	15,64	15,80	15,99	16,19	16,28	16,41	16,51
	Frauen	19,66	19,91	20,17	20,41	20,53	20,69	20,82
Alter 65	Männer	12,28	12,42	12,60	12,78	12,87	13,00	13,09
	Frauen	15,66	15,89	16,14	16,37	16,49	16,63	16,77
Alter 70	Männer	9,47	9,58	9,71	9,85	9,91	10,01	10,09
	Frauen	12,02	12,22	12,44	12,64	12,75	12,87	12,99
Alter 75	Männer	7,20	7,28	7,39	7,49	7,52	7,59	7,64
	Frauen	8,89	9,06	9,24	9,41	9,49	9,58	9,67
Alter 80	Männer	5,40	5,47	5,55	5,64	5,67	5,70	5,73
	Frauen	6,37	6,50	6,63	6,77	6,84	6,91	6,98
Alter 85	Männer	4,00	4,07	4,15	4,25	4,29	4,32	4,34
	Frauen	4,51	4,61	4,71	4,82	4,86	4,90	4,95
Alter 90	Männer	2,93	3,00	3,08	3,20	3,27	3,36	3,42
	Frauen	3,26	3,34	3,40	3,49	3,55	3,59	3,62

<sup>1</sup> Es beziehen sich: Das Alter 0 auf den Zeitpunkt der Geburt, die anderen Altersangaben auf den Zeitpunkt, an dem jemand genau x Jahre alt geworden ist.

### 3 Sterbefälle

#### 3.16 Durchschnittliche weitere Lebenserwartung nach Altersstufen

Früheres Bundesgebiet

Vollendetes Alter x <sup>1</sup>	Geschlecht	Abgekürzte Sterbetafel						
		1981/83	1982/84	1983/85	1984/86	1985/87	1986/88 <sup>2</sup>	1987/89
		Jahre						
Alter 0	Männer	70,46	70,84	71,18	71,54	71,81	72,21	72,39
	Frauen	77,09	77,47	77,79	78,10	78,37	78,68	78,88
Alter 1	Männer	70,32	70,65	70,95	71,27	71,52	71,88	72,03
	Frauen	76,84	77,18	77,45	77,73	77,97	78,23	78,41
Alter 2	Männer	69,38	69,71	70,01	70,33	70,57	70,93	71,08
	Frauen	75,90	76,23	76,50	76,78	77,02	77,28	77,45
Alter 5	Männer	66,48	66,81	67,09	67,41	67,65	68,02	68,16
	Frauen	72,99	73,31	73,58	73,85	74,08	74,35	74,52
Alter 10	Männer	61,59	61,91	62,18	62,49	62,73	63,10	63,24
	Frauen	68,07	68,39	68,66	68,92	65,15	69,40	69,58
Alter 15	Männer	56,68	56,99	57,25	57,56	57,80	58,17	58,30
	Frauen	63,14	63,45	63,71	63,98	64,20	64,46	64,62
Alter 20	Männer	51,97	52,26	52,50	52,79	53,01	53,37	53,50
	Frauen	58,27	58,57	58,83	59,08	59,30	59,55	59,72
Alter 25	Männer	47,30	47,58	47,80	48,07	48,27	48,65	48,76
	Frauen	53,40	53,70	53,95	54,19	54,41	54,66	54,82
Alter 30	Männer	42,58	42,84	43,05	43,30	43,51	43,88	43,99
	Frauen	48,54	48,83	49,07	49,31	49,52	49,77	49,93
Alter 35	Männer	37,86	38,11	38,31	38,56	38,76	39,14	39,25
	Frauen	43,70	43,99	44,22	44,46	44,66	44,91	45,08
Alter 40	Männer	33,22	33,46	33,64	33,88	34,07	34,46	34,57
	Frauen	38,93	39,21	39,44	39,67	39,87	40,11	40,27
Alter 45	Männer	28,72	28,94	29,11	29,33	29,52	29,88	29,99
	Frauen	34,23	34,51	34,73	34,96	35,15	35,40	35,55
Alter 50	Männer	24,41	24,62	24,77	24,98	25,15	25,50	25,60
	Frauen	29,65	29,91	30,12	30,34	30,53	30,78	30,93
Alter 55	Männer	20,38	20,57	20,71	20,89	21,05	21,37	21,45
	Frauen	25,22	25,46	25,66	25,86	26,04	26,28	26,43
Alter 60	Männer	16,61	16,78	16,92	17,10	17,26	17,55	17,63
	Frauen	20,93	21,17	21,36	21,55	21,72	21,95	22,09
Alter 65	Männer	13,19	13,37	13,49	13,65	13,78	14,05	14,12
	Frauen	16,88	17,11	17,28	17,46	17,61	17,82	17,95
Alter 70	Männer	10,16	10,32	10,42	10,55	10,67	10,90	11,02
	Frauen	13,09	13,31	13,46	13,63	13,78	13,96	14,12
Alter 75	Männer	7,67	7,78	7,85	7,96	8,05	8,21	8,28
	Frauen	9,75	9,93	10,06	10,21	10,34	10,48	10,61
Alter 80	Männer	5,73	5,82	5,87	5,94	5,99	6,06	6,08
	Frauen	7,03	7,17	7,26	7,36	7,46	7,57	7,65
Alter 85	Männer	4,33	4,40	4,42	4,46	4,49	4,43	4,40
	Frauen	4,98	5,10	5,16	5,22	5,28	5,34	5,38
Alter 90	Männer	3,43	3,53	3,55	3,61	3,61	3,25	3,05
	Frauen	3,62	3,72	3,75	3,79	3,80	3,74	3,74

<sup>1</sup> Es beziehen sich: Das Alter 0 auf den Zeitpunkt der Geburt, die anderen Altersangaben auf den Zeitpunkt, an dem jemand genau x Jahre alt geworden ist.

<sup>2</sup> Allgemeine Sterbetafel.

### 3 Sterbefälle

#### 3.16 Durchschnittliche weitere Lebenserwartung nach Altersstufen

Vollendetes Alter x <sup>1</sup>	Geschlecht	Abgekürzte Sterbetafel						
		Früheres Bundesgebiet			Deutschland			
		1988/90	1989/91	1990/92	1991/93	1992/94	1993/95	1994/96
		Jahre						
Alter 0	Männer	72,55	72,68	72,90	72,47	72,77	72,99	73,29
	Frauen	78,98	79,08	79,29	79,01	79,30	79,49	79,72
Alter 1	Männer	72,16	72,26	72,44	71,97	72,25	72,44	72,72
	Frauen	78,48	78,57	78,75	78,44	78,71	78,88	79,09
Alter 2	Männer	71,21	71,31	71,49	71,02	71,29	71,48	71,76
	Frauen	77,53	77,61	77,79	77,48	77,75	77,92	78,13
Alter 5	Männer	68,28	68,38	68,56	68,09	68,36	68,55	68,82
	Frauen	74,59	74,68	74,85	74,54	74,80	74,97	75,18
Alter 10	Männer	63,36	63,45	63,62	63,16	63,42	63,60	63,87
	Frauen	69,65	69,74	69,90	69,60	69,85	70,02	70,23
Alter 15	Männer	58,42	58,51	58,68	58,22	58,48	58,66	58,93
	Frauen	64,70	64,78	64,95	64,65	64,90	65,06	65,27
Alter 20	Männer	53,61	53,70	53,87	53,43	53,69	53,87	54,14
	Frauen	59,78	59,87	60,04	59,75	60,00	60,16	60,37
Alter 25	Männer	48,87	48,96	49,14	48,71	48,96	49,14	49,40
	Frauen	54,89	54,98	55,14	54,85	55,10	55,26	55,47
Alter 30	Männer	44,11	44,21	44,39	43,97	44,20	44,37	44,63
	Frauen	50,00	50,08	50,25	49,96	50,21	50,36	50,57
Alter 35	Männer	39,38	39,48	39,66	39,27	39,50	39,66	39,90
	Frauen	45,14	45,23	45,39	45,11	45,35	45,51	45,70
Alter 40	Männer	34,70	34,81	35,00	34,65	34,87	35,02	35,26
	Frauen	40,35	40,43	40,59	40,31	40,55	40,70	40,89
Alter 45	Männer	30,12	30,24	30,43	30,13	30,36	30,51	30,74
	Frauen	35,63	35,71	35,87	35,60	35,84	35,99	36,18
Alter 50	Männer	25,72	25,84	26,02	25,76	25,99	26,13	26,36
	Frauen	31,01	31,09	31,25	31,00	31,23	31,37	31,56
Alter 55	Männer	21,56	21,66	21,84	21,62	21,83	21,97	22,19
	Frauen	26,50	26,57	26,73	26,49	26,72	26,87	27,05
Alter 60	Männer	17,71	17,80	17,96	17,79	17,97	18,08	18,28
	Frauen	22,15	22,21	22,36	22,14	22,35	22,49	22,66
Alter 65	Männer	14,20	14,30	14,45	14,34	14,50	14,59	14,75
	Frauen	17,99	18,06	18,21	18,02	18,21	18,33	18,49
Alter 70	Männer	11,08	11,15	11,28	11,19	11,35	11,44	11,61
	Frauen	14,14	14,19	14,32	14,15	14,33	14,44	14,58
Alter 75	Männer	8,33	8,39	8,52	8,47	8,64	8,71	8,85
	Frauen	10,63	10,68	10,79	10,69	10,86	10,94	11,06
Alter 80	Männer	6,10	6,13	6,24	6,21	6,33	6,38	6,52
	Frauen	7,65	7,67	7,77	7,72	7,84	7,92	8,02
Alter 85	Männer	4,39	4,40	4,50	4,47	4,56	4,60	4,77
	Frauen	5,35	5,34	5,41	5,39	5,47	5,52	5,60
Alter 90	Männer	3,03	3,05	3,16	3,16	3,25	3,29	3,63
	Frauen	3,67	3,64	3,69	3,71	3,77	3,80	3,89

1 Es beziehen sich: Das Alter 0 auf den Zeitpunkt der Geburt.  
die anderen Altersangaben auf den Zeitpunkt, an dem jemand genau x Jahre alt geworden ist.



### 3 Sterbefälle

#### 3.16 Durchschnittliche weitere Lebenserwartung nach Altersstufen

Deutschland

Vollendetes Alter x <sup>1</sup>	Geschlecht	Abgekürzte Sterbetafel				
		1995/97	1996/98	1997/99	1998/2000	1999/2001
		Jahre				
Alter 0	Männer	73,62	74,04	74,44	74,78	75,11
	Frauen	79,98	80,27	80,57	80,82	81,07
Alter 1	Männer	73,04	73,44	73,83	74,15	74,48
	Frauen	79,34	79,61	79,91	80,14	80,39
Alter 2	Männer	72,08	72,47	72,86	73,19	73,51
	Frauen	78,37	78,64	78,94	79,17	79,41
Alter 5	Männer	69,13	69,52	69,91	70,24	70,56
	Frauen	75,42	75,69	75,98	76,21	76,45
Alter 10	Männer	64,18	64,57	64,96	65,28	65,60
	Frauen	70,46	70,73	71,02	71,25	71,49
Alter 15	Männer	59,24	59,62	60,01	60,33	60,65
	Frauen	65,50	65,77	66,06	66,29	66,53
Alter 20	Männer	54,44	54,82	55,21	55,52	55,83
	Frauen	60,60	60,86	61,15	61,38	61,62
Alter 25	Männer	49,70	50,07	50,45	50,76	51,07
	Frauen	55,70	55,95	56,24	56,47	56,71
Alter 30	Männer	44,93	45,29	45,66	45,96	46,27
	Frauen	50,79	51,05	51,33	51,56	51,79
Alter 35	Männer	40,18	40,53	40,88	41,17	41,47
	Frauen	45,92	46,17	46,44	46,67	46,90
Alter 40	Männer	35,52	35,84	36,18	36,46	36,75
	Frauen	41,11	41,35	41,62	41,84	42,06
Alter 45	Männer	30,99	31,30	31,62	31,89	32,17
	Frauen	36,39	36,62	36,88	37,09	37,31
Alter 50	Männer	26,60	26,90	27,22	27,48	27,76
	Frauen	31,77	31,99	32,25	32,45	32,67
Alter 55	Männer	22,41	22,70	23,00	23,25	23,52
	Frauen	27,26	27,47	27,72	27,92	28,14
Alter 60	Männer	18,48	18,73	19,01	19,25	19,51
	Frauen	22,85	23,06	23,30	23,50	23,72
Alter 65	Männer	14,91	15,13	15,36	15,56	15,79
	Frauen	18,66	18,85	19,06	19,25	19,44
Alter 70	Männer	11,76	11,94	12,14	12,30	12,48
	Frauen	14,74	14,90	15,09	15,25	15,43
Alter 75	Männer	8,96	9,11	9,27	9,42	9,58
	Frauen	11,19	11,32	11,48	11,61	11,75
Alter 80	Männer	6,63	6,75	6,91	7,01	7,12
	Frauen	8,12	8,23	8,37	8,47	8,57
Alter 85	Männer	4,86	4,95	5,06	5,11	5,18
	Frauen	5,69	5,77	5,87	5,93	6,00
Alter 90	Männer	3,72	3,82	3,91	3,95	3,97
	Frauen	3,95	4,00	4,07	4,13	4,18

<sup>1</sup> Es beziehen sich: Das Alter 0 auf den Zeitpunkt der Geburt, die anderen Altersangaben auf den Zeitpunkt, an dem jemand genau x Jahre alt geworden ist.

### 3 Sterbefälle

#### 3.16 Durchschnittliche weitere Lebenserwartung nach Altersstufen

Deutschland

Vollendetes Alter x <sup>1</sup>	Geschlecht	Sterbetafel				
		2000/2002	2001/2003	2002/2004	2003/2005	2004/2006
		Jahre				
Alter 0	Männer	75,38	75,59	75,89	76,21	76,64
	Frauen	81,22	81,34	81,55	81,78	82,08
Alter 1	Männer	74,72	74,94	75,24	75,56	75,97
	Frauen	80,53	80,65	80,86	81,08	81,37
Alter 2	Männer	73,75	73,98	74,27	74,58	75,00
	Frauen	79,56	79,68	79,89	80,11	80,39
Alter 5	Männer	70,80	71,02	71,31	71,62	72,03
	Frauen	76,60	76,72	76,93	77,14	77,43
Alter 10	Männer	65,84	66,06	66,35	66,66	67,07
	Frauen	71,64	71,76	71,96	72,18	72,46
Alter 15	Männer	60,89	61,11	61,39	61,71	62,11
	Frauen	66,68	66,80	66,99	67,21	67,49
Alter 20	Männer	56,06	56,27	56,55	56,85	57,24
	Frauen	61,76	61,87	62,07	62,28	62,56
Alter 25	Männer	51,29	51,49	51,75	52,04	52,42
	Frauen	56,85	56,96	57,15	57,36	57,63
Alter 30	Männer	46,47	46,67	46,93	47,21	47,58
	Frauen	51,93	52,04	52,23	52,43	52,70
Alter 35	Männer	41,67	41,86	42,12	42,40	42,76
	Frauen	47,03	47,13	47,32	47,52	47,79
Alter 40	Männer	36,94	37,12	37,37	37,63	37,98
	Frauen	42,19	42,28	42,46	42,66	42,92
Alter 45	Männer	32,34	32,51	32,75	33,00	33,34
	Frauen	37,43	37,52	37,69	37,88	38,13
Alter 50	Männer	27,93	28,10	28,32	28,56	28,88
	Frauen	32,79	32,87	33,04	33,22	33,47
Alter 55	Männer	23,69	23,86	24,08	24,31	24,63
	Frauen	28,26	28,34	28,50	28,67	28,91
Alter 60	Männer	19,68	19,84	20,05	20,27	20,58
	Frauen	23,84	23,92	24,08	24,25	24,49
Alter 65	Männer	15,93	16,07	16,26	16,47	16,77
	Frauen	19,55	19,61	19,77	19,94	20,18
Alter 70	Männer	12,57	12,67	12,83	13,00	13,25
	Frauen	15,51	15,55	15,67	15,82	16,03
Alter 75	Männer	9,64	9,71	9,83	9,96	10,15
	Frauen	11,81	11,83	11,93	12,05	12,22
Alter 80	Männer	7,09	7,14	7,24	7,35	7,51
	Frauen	8,58	8,57	8,64	8,72	8,87
Alter 85	Männer	5,07	5,10	5,19	5,27	5,40
	Frauen	5,97	5,96	6,01	6,06	6,16
Alter 90	Männer	3,63	3,62	3,64	3,68	3,76
	Frauen	4,07	4,01	4,02	4,04	4,11
Alter 95	Männer	2,63	2,62	2,62	2,65	2,68
	Frauen	2,85	2,80	2,80	2,81	2,84
Alter 100	Männer	1,96	1,95	1,95	1,97	1,98
	Frauen	2,06	2,04	2,03	2,04	2,05

<sup>1</sup> Es beziehen sich: Das Alter 0 auf den Zeitpunkt der Geburt, die anderen Altersangaben auf den Zeitpunkt, an dem jemand genau x Jahre alt geworden ist.

### 3 Sterbefälle

#### 3.16 Durchschnittliche weitere Lebenserwartung nach Altersstufen

Deutschland

Vollendetes Alter x <sup>1</sup>	Geschlecht	Sterbetafel				
		2005/2007	2006/2008	2007/2009	2008/2010	2009/2011 <sup>2</sup>
		Jahre				
Alter 0	Männer	76,89	77,17	77,33	77,51	77,72
	Frauen	82,25	82,40	82,53	82,59	82,73
Alter 1	Männer	76,22	76,49	76,65	76,81	77,02
	Frauen	81,54	81,67	81,79	81,85	81,99
Alter 2	Männer	75,25	75,51	75,67	75,83	76,04
	Frauen	80,56	80,70	80,81	80,87	81,01
Alter 5	Männer	72,29	72,55	72,71	72,87	73,08
	Frauen	77,59	77,73	77,85	77,91	78,04
Alter 10	Männer	67,33	67,58	67,75	67,90	68,11
	Frauen	72,62	72,76	72,88	72,94	73,07
Alter 15	Männer	62,36	62,62	62,78	62,94	63,15
	Frauen	67,66	67,79	67,91	67,97	68,10
Alter 20	Männer	57,49	57,74	57,90	58,05	58,25
	Frauen	62,72	62,85	62,97	63,03	63,16
Alter 25	Männer	52,66	52,91	53,06	53,20	53,40
	Frauen	57,79	57,92	58,03	58,09	58,22
Alter 30	Männer	47,82	48,06	48,21	48,36	48,56
	Frauen	52,86	52,99	53,11	53,16	53,29
Alter 35	Männer	42,99	43,23	43,38	43,53	43,72
	Frauen	47,95	48,07	48,19	48,25	48,38
Alter 40	Männer	38,2	38,44	38,59	38,73	38,93
	Frauen	43,08	43,20	43,32	43,37	43,50
Alter 45	Männer	33,54	33,76	33,89	34,03	34,22
	Frauen	38,28	38,40	38,51	38,56	38,69
Alter 50	Männer	29,06	29,27	29,39	29,50	29,67
	Frauen	33,6	33,71	33,81	33,86	33,98
Alter 55	Männer	24,8	24,99	25,10	25,21	25,37
	Frauen	29,04	29,15	29,25	29,29	29,41
Alter 60	Männer	20,75	20,93	21,04	21,16	21,31
	Frauen	24,61	24,71	24,81	24,85	24,96
Alter 65	Männer	16,93	17,11	17,22	17,33	17,48
	Frauen	20,31	20,41	20,52	20,56	20,68
Alter 70	Männer	13,38	13,54	13,63	13,74	13,89
	Frauen	16,15	16,25	16,36	16,41	16,53
Alter 75	Männer	10,23	10,34	10,40	10,47	10,58
	Frauen	12,31	12,38	12,47	12,49	12,60
Alter 80	Männer	7,56	7,65	7,67	7,71	7,77
	Frauen	8,92	8,97	9,04	9,06	9,13
Alter 85	Männer	5,39	5,46	5,47	5,49	5,52
	Frauen	6,17	6,19	6,26	6,25	6,29
Alter 90	Männer	3,73	3,84	3,89	3,88	3,84
	Frauen	4,13	4,15	4,30	4,27	4,25
Alter 95	Männer	2,66	2,71	2,72	2,72	2,71
	Frauen	2,87	2,88	2,98	2,97	2,97
Alter 100	Männer	1,95	1,98	1,98	1,99	1,98
	Frauen	2,08	2,10	2,15	2,15	2,14

<sup>1</sup> Es beziehen sich: Das Alter 0 auf den Zeitpunkt der Geburt, die anderen Altersangaben auf den Zeitpunkt, an dem jemand genau x Jahre alt geworden ist.

### 3 Sterbefälle

#### 3.16 Durchschnittliche weitere Lebenserwartung nach Altersstufen

Vollendetes Alter x <sup>1</sup>	Geschlecht	Allgemeine Sterbetafel		
		Deutschland	Früheres Bundesgebiet <sup>2</sup>	Neue Länder <sup>3</sup>
		2010/2012	2010/2012	2010/2012
		Jahre		
Alter 0	Männer	77,72	77,97	76,69
	Frauen	82,80	82,83	82,72
Alter 1	Männer	77,01	77,27	75,92
	Frauen	82,06	82,10	81,92
Alter 2	Männer	76,03	76,30	74,94
	Frauen	81,08	81,12	80,95
Alter 5	Männer	73,07	73,33	71,98
	Frauen	78,11	78,15	77,98
Alter 10	Männer	68,10	68,36	67,01
	Frauen	73,14	73,18	73,01
Alter 15	Männer	63,14	63,40	62,05
	Frauen	68,17	68,21	68,05
Alter 20	Männer	58,24	58,50	57,15
	Frauen	63,22	63,26	63,10
Alter 25	Männer	53,40	53,66	52,33
	Frauen	58,29	58,33	58,17
Alter 30	Männer	48,55	48,80	47,51
	Frauen	53,36	53,39	53,25
Alter 35	Männer	43,72	43,97	42,69
	Frauen	48,44	48,48	48,34
Alter 40	Männer	38,92	39,17	37,93
	Frauen	43,57	43,60	43,47
Alter 45	Männer	34,21	34,44	33,30
	Frauen	38,75	38,78	38,66
Alter 50	Männer	29,65	29,85	28,89
	Frauen	34,04	34,06	33,97
Alter 55	Männer	25,34	25,50	24,74
	Frauen	29,46	29,49	29,39
Alter 60	Männer	21,28	21,40	20,81
	Frauen	25,03	25,06	24,91
Alter 65	Männer	17,46	17,56	17,09
	Frauen	20,74	20,79	20,57
Alter 70	Männer	13,87	13,95	13,52
	Frauen	16,61	16,66	16,34
Alter 75	Männer	10,54	10,60	10,25
	Frauen	12,67	12,72	12,40
Alter 80	Männer	7,68	7,71	7,49
	Frauen	9,17	9,21	8,96
Alter 85	Männer	5,38	5,39	5,31
	Frauen	6,31	6,32	6,16
Alter 90	Männer	3,66	3,66	3,64
	Frauen	4,21	4,21	4,11
Alter 95	Männer	2,55	2,56	2,52
	Frauen	2,87	2,87	2,80
Alter 100	Männer	1,90	1,92	1,90
	Frauen	2,06	2,04	2,00

1 Es beziehen sich: Das Alter 0 auf den Zeitpunkt der Geburt,  
die anderen Altersangaben auf den Zeitpunkt, an dem jemand genau x Jahre alt geworden ist.

2 Ohne Berlin - West.

3 Ohne Berlin - Ost.

### 3 Sterbefälle

#### 3.16 Durchschnittliche weitere Lebenserwartung nach Altersstufen

Deutschland

Vollendetes Alter x <sup>1</sup>	Geschlecht	Sterbetafel		
		2011/2013	2012/2014	2013/2015
Jahre				
Alter 0	Männer	77,90	78,13	78,18
	Frauen	82,88	83,05	83,06
Alter 1	Männer	77,19	77,40	77,45
	Frauen	82,14	82,30	82,31
Alter 2	Männer	76,21	76,42	76,48
	Frauen	81,15	81,32	81,33
Alter 5	Männer	73,24	73,45	73,51
	Frauen	78,18	78,35	78,36
Alter 10	Männer	68,28	68,49	68,54
	Frauen	73,21	73,37	73,38
Alter 15	Männer	63,31	63,52	63,57
	Frauen	68,24	68,40	68,41
Alter 20	Männer	58,41	58,61	58,66
	Frauen	63,29	63,45	63,46
Alter 25	Männer	53,55	53,75	53,79
	Frauen	58,35	58,51	58,52
Alter 30	Männer	48,70	48,88	48,92
	Frauen	53,42	53,57	53,59
Alter 35	Männer	43,86	44,04	44,09
	Frauen	48,51	48,66	48,67
Alter 40	Männer	39,06	39,24	39,29
	Frauen	43,63	43,77	43,79
Alter 45	Männer	34,34	34,52	34,56
	Frauen	38,81	38,95	38,96
Alter 50	Männer	29,77	29,94	29,97
	Frauen	34,09	34,22	34,23
Alter 55	Männer	25,44	25,59	25,61
	Frauen	29,51	29,63	29,64
Alter 60	Männer	21,38	21,51	21,52
	Frauen	25,07	25,19	25,19
Alter 65	Männer	17,55	17,69	17,71
	Frauen	20,79	20,90	20,90
Alter 70	Männer	13,96	14,09	14,13
	Frauen	16,66	16,78	16,80
Alter 75	Männer	10,61	10,74	10,79
	Frauen	12,72	12,84	12,87
Alter 80	Männer	7,70	7,79	7,81
	Frauen	9,20	9,29	9,30
Alter 85	Männer	5,39	5,44	5,44
	Frauen	6,32	6,39	6,38
Alter 90	Männer	3,66	3,69	3,68
	Frauen	4,21	4,25	4,22
Alter 95	Männer	2,53	2,56	2,56
	Frauen	2,86	2,92	2,88
Alter 100	Männer	1,86	1,83	1,80
	Frauen	2,07	2,09	1,95

<sup>1</sup> Es beziehen sich: Das Alter 0 auf den Zeitpunkt der Geburt, die anderen Altersangaben auf den Zeitpunkt, an dem jemand genau x Jahre alt geworden ist.

---

## 4 Eheschließungen

## 4 Eheschließungen

### 4.1 Eheschließende 2015 nach dem Alter und bisherigem Familienstand

Alter von ... bis unter ... Jahren	Eheschließende Männer				Eheschließende Frauen			
	insgesamt	ledig	verwitwet	geschieden	insgesamt	ledig	verwitwet	geschieden
unter 18	4	4	-	-	88	88	-	-
18 - 19	177	177	-	-	1 301	1 300	-	1
19 - 20	479	479	-	-	2 162	2 162	-	-
unter 20	660	660	-	-	3 551	3 550	-	1
20 - 21	1 084	1 083	-	1	3 553	3 546	-	7
21 - 22	2 103	2 094	-	9	5 364	5 328	-	36
22 - 23	3 480	3 465	-	15	7 876	7 807	1	68
23 - 24	5 414	5 390	-	24	10 873	10 755	1	117
24 - 25	8 369	8 315	1	53	15 084	14 879	4	201
20 - 25	20 450	20 347	1	102	42 750	42 315	6	429
25 - 26	11 728	11 627	1	100	19 331	18 959	3	369
26 - 27	15 218	15 035	1	182	22 298	21 731	5	562
27 - 28	18 352	18 071	1	280	24 217	23 481	5	731
28 - 29	20 895	20 503	7	385	25 070	24 069	9	992
29 - 30	22 430	21 961	3	466	24 928	23 733	14	1 181
25 - 30	88 623	87 197	13	1 413	115 844	111 973	36	3 835
30 - 31	21 630	20 998	3	629	22 940	21 487	25	1 428
31 - 32	21 270	20 427	7	836	20 381	18 702	21	1 658
32 - 33	20 506	19 505	9	992	18 364	16 427	25	1 912
33 - 34	18 878	17 604	16	1 258	16 210	14 108	30	2 072
34 - 35	17 148	15 762	9	1 377	14 219	11 943	38	2 238
30 - 35	99 432	94 296	44	5 092	92 114	82 667	139	9 308
35 - 36	15 223	13 579	10	1 634	12 258	9 912	39	2 307
36 - 37	12 982	11 347	20	1 615	9 951	7 603	51	2 297
37 - 38	11 113	9 312	23	1 778	8 672	6 233	43	2 396
38 - 39	10 064	8 159	15	1 890	7 758	5 310	71	2 377
39 - 40	8 861	6 863	29	1 969	6 712	4 370	55	2 287
35 - 40	58 243	49 260	97	8 886	45 351	33 428	259	11 664
40 - 41	7 885	5 873	23	1 989	5 912	3 473	58	2 381
41 - 42	6 949	4 834	19	2 096	4 997	2 740	55	2 202
42 - 43	6 311	4 094	26	2 191	4 633	2 283	65	2 285
43 - 44	6 631	4 104	40	2 487	4 976	2 267	76	2 633
44 - 45	6 577	3 873	49	2 655	4 959	2 088	107	2 764
40 - 45	34 353	22 778	157	11 418	25 477	12 851	361	12 265
45 - 46	6 252	3 288	63	2 901	5 045	2 057	94	2 894
46 - 47	6 433	3 224	71	3 138	5 332	1 889	111	3 332
47 - 48	6 476	2 907	64	3 505	5 403	1 723	103	3 577
48 - 49	6 201	2 674	83	3 444	5 312	1 636	95	3 581
49 - 50	6 581	2 487	106	3 988	5 876	1 752	143	3 981
45 - 50	31 943	14 580	387	16 976	26 968	9 057	546	17 365

## 4 Eheschließungen

### 4.1 Eheschließende 2015 nach dem Alter und bisherigem Familienstand

Alter von ... bis unter ... Jahren	Eheschließende Männer				Eheschließende Frauen			
	insgesamt	ledig	verwitwet	geschieden	insgesamt	ledig	verwitwet	geschieden
50 - 51	6 711	2 400	120	4 191	5 986	1 477	163	4 346
51 - 52	5 759	1 875	122	3 762	5 079	1 192	144	3 743
52 - 53	5 570	1 643	128	3 799	4 665	1 036	154	3 475
53 - 54	4 978	1 317	137	3 524	4 216	818	169	3 229
54 - 55	4 680	1 147	153	3 380	3 866	786	167	2 913
50 - 55	27 698	8 382	660	18 656	23 812	5 309	797	17 706
55 - 56	4 389	1 010	163	3 216	3 401	643	161	2 597
56 - 57	3 963	823	156	2 984	3 035	581	155	2 299
57 - 58	3 380	732	163	2 485	2 589	450	144	1 995
58 - 59	3 136	630	169	2 337	2 209	374	133	1 702
59 - 60	3 110	603	220	2 287	2 025	360	137	1 528
55 - 60	17 978	3 798	871	13 309	13 259	2 408	730	10 121
60 - 61	2 804	496	207	2 101	1 816	325	117	1 374
61 - 62	2 267	389	191	1 687	1 407	222	105	1 080
62 - 63	1 977	330	187	1 460	1 177	194	96	887
63 - 64	1 887	300	179	1 408	1 179	158	98	923
64 - 65	1 771	259	185	1 327	914	116	91	707
60 - 65	10 706	1 774	949	7 983	6 493	1 015	507	4 971
65 - 66	1 470	218	201	1 051	806	91	84	631
66 - 67	1 153	150	172	831	611	57	62	492
67 - 68	935	110	157	668	455	52	69	334
68 - 69	804	101	150	553	389	55	57	277
69 - 70	595	65	106	424	297	35	56	206
65 - 70	4 957	644	786	3 527	2 558	290	328	1 940
70 - 71	592	66	125	401	264	33	42	189
71 - 72	634	55	188	391	258	34	53	171
72 - 73	552	72	173	307	230	20	45	165
73 - 74	456	44	165	247	219	20	52	147
74 - 75	500	60	205	235	184	21	59	104
70 - 75	2 734	297	856	1 581	1 155	128	251	776
75 - 76	428	36	160	232	207	25	56	126
76 - 77	366	30	156	180	152	10	49	93
77 - 78	296	28	140	128	112	19	40	53
78 - 79	260	24	130	106	85	2	35	48
79 - 80	198	20	97	81	44	5	19	20
75 - 80	1 548	138	683	727	600	61	199	340
80 und älter	790	53	533	204	183	30	89	64
Insgesamt	400 115	304 204	6 037	89 874	400 115	305 082	4 248	90 785



#### 4 Eheschließungen

##### 4.2 Heiratsziffern der Ledigen

Alter von ... bis unter ... Jahren	Eheschließende Ledige je 1 000 Ledige gleichen Alters											
	Reichsgebiet		Früheres Bundesgebiet				Deutschland					
	1910/11	1938	1950 <sup>1</sup>	1961	1970	1980	2010	2011 <sup>2</sup>	2012 <sup>3</sup>	2013	2014	2015
<b>Männer</b>												
unter 18 .....	0	0	0	0	0	0	0	0	0	0	0	0
18 - 19 .....	0	0	3	4	9	5	1	1	0	0	0	0
19 - 20 .....	1	2	13	17	33	20	1	1	1	1	1	1
20 - 21 .....	4	6	29	41	56	35	4	3	3	3	3	2
21 - 22 .....	25	28	95	120	145	50	6	6	6	5	5	5
22 - 23 .....	60	29	106	122	147	69	10	9	9	8	8	8
23 - 24 .....	98	57	132	165	172	86	14	13	13	12	12	11
24 - 25 .....	138	113	158	195	189	99	19	18	19	17	17	17
25 - 26 .....	163	169	176	212	181	107	25	24	25	24	23	23
26 - 27 .....	169	191	200	221	185	109	32	31	32	30	30	30
27 - 28 .....	176	204	225	224	178	107	39	37	40	37	38	38
28 - 29 .....	167	216	234	213	153	100	46	44	47	44	45	46
29 - 30 .....	165	214	243	202	143	88	54	52	56	53	55	54
30 - 31 .....	148	206	230	187	123	79	55	53	58	55	56	56
31 - 32 .....	142	192	240	175	109	70	56	55	61	58	59	58
32 - 33 .....	124	170	233	161	94	61	57	55	62	59	59	59
33 - 34 .....	112	158	228	148	77	57	54	53	60	58	58	58
34 - 35 .....	98	141	218	133	68	44	52	51	60	56	56	56
35 - 40 .....	71	110	177	100	47	34	39	39	49	46	47	47
40 - 45 .....	34	62	104	60	28	18	22	21	28	27	27	28
45 - 50 .....	18	33	53	31	17	9	13	13	17	16	17	17
50 - 55 .....	9	18	24	17	11	5	10	10	12	12	12	13
55 - 60 .....	5	9	11	10	6	3	7	8	9	9	9	9
60 - 65 .....	0	0	0	6	5	3	5	6	7	7	7	7
65 - 70 .....	0	0	0	3	3	2	3	3	4	4	4	5
<b>Frauen</b>												
unter 16 .....	0	0	0	0	1	0	0	0	0	0	0	0
16 - 17 .....	2	3	4	9	17	4	0	0	0	0	0	0
17 - 18 .....	7	12	15	30	50	11	0	0	0	0	0	0
18 - 19 .....	21	39	42	71	112	53	5	4	4	4	3	3
19 - 20 .....	45	60	75	115	166	73	7	7	6	6	5	5
20 - 21 .....	75	96	103	160	206	102	11	10	10	9	9	9
21 - 22 .....	116	142	145	226	286	121	16	14	14	14	13	13
22 - 23 .....	140	157	165	243	269	132	22	20	21	19	19	19
23 - 24 .....	162	207	183	254	258	134	30	29	29	26	27	26
24 - 25 .....	175	223	194	254	248	134	39	37	38	34	34	35
25 - 26 .....	174	233	192	238	217	126	48	46	48	44	44	44
26 - 27 .....	165	231	193	213	204	114	55	53	56	53	54	53
27 - 28 .....	155	218	190	187	173	102	63	60	64	60	61	62
28 - 29 .....	133	198	175	156	141	90	68	66	70	67	69	70
29 - 30 .....	124	178	161	129	128	82	73	71	79	73	76	77
30 - 31 .....	101	151	130	107	105	75	72	69	80	76	77	78
31 - 32 .....	87	129	122	91	92	67	67	66	76	72	75	75
32 - 33 .....	73	106	107	75	76	53	63	61	73	69	71	71
33 - 34 .....	63	92	93	66	65	49	57	57	68	65	66	67
34 - 35 .....	52	76	83	55	57	38	51	51	63	61	61	62
35 - 40 .....	38	51	54	39	38	26	35	35	47	46	46	47
40 - 45 .....	18	25	24	23	20	15	17	17	24	23	24	24
45 - 50 .....	10	14	13	12	13	10	12	12	16	16	16	17
50 - 55 .....	5	6	6	6	8	6	10	10	13	13	13	13
55 - 60 .....	2	3	3	3	4	4	7	7	9	9	9	10
60 - 65 .....	0	0	0	2	2	2	4	4	5	5	6	6
65 - 70 .....	0	0	0	1	1	1	2	2	3	3	3	3

<sup>1</sup> Ohne Berlin-West.

<sup>2</sup> Ergebnis des Zensus noch nicht berücksichtigt.

<sup>3</sup> Ab Berichtsjahr 2012 Ergebnis des Zensus 2011 berücksichtigt.

#### 4 Eheschließungen

##### 4.3 Eheschließende 2015 nach dem Alter der Eheschließenden und dem Altersabstand

##### 4.3.1 Eheschließende Männer

Alter der eheschließenden Männer nach Einzelaltersjahren	Ehe- schließende Männer insgesamt	Davon mit Frauen die ... sind									
		mehr als 10 Jahre jünger	5 bis 10 Jahre jünger	2 bis unter 5 Jahre jünger	1 bis unter 2 Jahre jünger	gleichaltrig (unter 1 Jahr)	1 bis unter 2 Jahre älter	2 bis unter 5 Jahre älter	5 bis 10 Jahre älter	mehr als 10 Jahre älter	
unter 18 .....	4	-	-	-	-	-	-	-	3	-	1
18 .....	177	-	-	1	2	56	45	45	23	5	
19 .....	479	-	-	12	120	114	70	107	47	9	
20 .....	1 084	-	-	157	213	232	158	193	97	34	
21 .....	2 103	-	3	430	396	414	240	382	174	64	
22 .....	3 480	-	9	877	618	640	482	555	227	72	
23 .....	5 414	-	145	1 362	996	948	639	853	391	80	
24 .....	8 369	-	323	2 240	1 423	1 526	1 009	1 183	552	113	
25 .....	11 728	-	623	3 156	2 088	2 110	1 295	1 569	748	139	
26 .....	15 218	-	1 023	4 387	2 670	2 585	1 592	1 924	869	168	
27 .....	18 352	-	1 546	5 649	3 212	3 022	1 743	2 117	887	176	
28 .....	20 895	4	2 067	6 913	3 438	3 171	1 901	2 315	900	186	
29 .....	22 430	33	2 701	7 728	3 634	3 255	1 839	2 150	932	158	
30 .....	21 630	51	3 325	7 574	3 180	2 822	1 645	2 079	809	145	
31 .....	21 270	123	3 943	7 674	2 887	2 442	1 485	1 861	712	143	
32 .....	20 506	174	4 588	7 304	2 564	2 117	1 290	1 687	633	149	
33 .....	18 878	281	4 977	6 375	2 210	1 784	1 162	1 428	541	120	
34 .....	17 148	335	5 298	5 553	1 827	1 455	922	1 174	464	120	
35 .....	15 223	495	5 179	4 735	1 478	1 165	714	977	399	81	
36 .....	12 982	613	4 731	3 733	1 149	938	572	790	357	99	
37 .....	11 113	669	4 137	3 159	859	691	501	659	328	110	
38 .....	10 064	863	3 793	2 700	728	633	419	523	305	100	
39 .....	8 861	935	3 433	2 097	625	530	328	486	320	107	
40 .....	7 885	1 000	2 983	1 855	494	452	244	462	303	92	
41 .....	6 949	1 046	2 639	1 498	412	310	221	385	354	84	
42 .....	6 311	1 034	2 260	1 269	337	317	219	423	372	80	
43 .....	6 631	1 201	2 309	1 193	366	338	235	504	395	90	
44 .....	6 577	1 254	2 130	1 140	358	361	279	564	412	79	
45 .....	6 252	1 204	1 833	1 037	356	380	296	596	467	83	
46 .....	6 433	1 268	1 730	1 094	405	403	304	691	444	94	
47 .....	6 476	1 286	1 545	1 191	492	419	320	728	412	83	
48 .....	6 201	1 193	1 485	1 163	434	415	356	642	431	82	
49 .....	6 581	1 167	1 509	1 286	525	505	395	686	431	77	
50 .....	6 711	1 125	1 528	1 361	567	601	357	689	422	61	
51 .....	5 759	971	1 373	1 231	479	404	323	568	344	66	
52 .....	5 570	922	1 409	1 215	458	413	260	512	334	47	
53 .....	4 978	780	1 338	1 218	369	337	261	405	228	42	
54 .....	4 680	789	1 288	1 106	326	277	237	386	226	45	
55 .....	4 389	714	1 336	989	313	278	203	327	189	40	
56 .....	3 963	669	1 249	844	292	258	149	306	170	26	
57 .....	3 380	617	1 148	686	203	193	147	229	132	25	
58 .....	3 136	612	1 074	641	171	166	132	202	116	22	
59 .....	3 110	705	1 054	626	172	143	118	172	97	23	
60 .....	2 804	632	966	552	150	161	90	155	86	12	
61 .....	2 267	618	751	416	126	93	76	120	49	18	
62 .....	1 977	571	639	367	98	74	69	97	46	16	
63 .....	1 887	556	609	345	88	84	57	89	41	18	
64 .....	1 771	572	558	295	102	73	61	70	31	9	
65 .....	1 470	485	502	242	63	52	26	55	40	5	
66 .....	1 153	425	351	200	52	30	21	40	28	6	
67 .....	935	390	265	140	41	25	15	31	21	7	
68 .....	804	330	255	96	25	26	17	32	20	3	
69 .....	595	252	183	76	24	16	8	18	16	2	
70 und älter .....	5 072	2 510	1 368	559	148	148	100	147	77	15	
Insgesamt .....	400 115	31 474	91 511	109 747	44 763	40 402	25 647	35 391	17 449	3 731	

#### 4 Eheschließungen

##### 4.3 Eheschließende 2015 nach dem Alter der Eheschließenden und dem Altersabstand

##### 4.3.2 Eheschließende Frauen

Alter der eheschließenden Frauen nach Einzelaltersjahren	Eheschließende Frauen insgesamt	Davon mit Männern die ... sind								
		mehr als 10 Jahre jünger	5 bis 10 Jahre jünger	2 bis unter 5 Jahre jünger	1 bis unter 2 Jahre jünger	gleichaltrig (unter 1 Jahr)	1 bis unter 2 Jahre älter	2 bis unter 5 Jahre älter	5 bis 10 Jahre älter	mehr als 10 Jahre älter
unter 18 .....	88	-	-	-	-	-	2	33	38	15
18 .....	1 301	-	-	1	-	56	120	483	516	125
19 .....	2 162	-	-	2	45	114	213	790	806	192
20 .....	3 553	-	-	18	70	232	396	1 326	1 203	308
21 .....	5 364	-	-	69	158	414	618	1 993	1 672	440
22 .....	7 876	-	-	138	240	640	996	2 920	2 376	566
23 .....	10 873	-	8	258	482	948	1 423	4 082	2 972	700
24 .....	15 084	-	22	448	639	1 526	2 088	5 539	3 847	975
25 .....	19 331	-	37	656	1 009	2 110	2 670	6 957	4 731	1 161
26 .....	22 298	-	80	957	1 295	2 585	3 212	7 603	5 289	1 277
27 .....	24 217	-	141	1 276	1 592	3 022	3 438	7 867	5 499	1 382
28 .....	25 070	1	242	1 605	1 743	3 171	3 634	7 746	5 478	1 450
29 .....	24 928	-	358	1 985	1 901	3 255	3 180	7 492	5 202	1 555
30 .....	22 940	1	500	2 145	1 839	2 822	2 887	6 618	4 702	1 426
31 .....	20 381	11	571	2 235	1 645	2 442	2 564	5 626	3 863	1 424
32 .....	18 364	14	786	2 105	1 485	2 117	2 210	4 718	3 535	1 394
33 .....	16 210	23	801	2 072	1 290	1 784	1 827	3 937	3 197	1 279
34 .....	14 219	60	920	1 800	1 162	1 455	1 478	3 241	2 784	1 319
35 .....	12 258	46	929	1 589	922	1 165	1 149	2 687	2 609	1 162
36 .....	9 951	82	766	1 336	714	938	859	2 153	2 164	939
37 .....	8 672	88	776	1 100	572	691	728	1 812	1 935	970
38 .....	7 758	102	650	943	501	633	625	1 497	1 931	876
39 .....	6 712	116	585	804	419	530	494	1 309	1 748	707
40 .....	5 912	127	509	623	328	452	412	1 223	1 552	686
41 .....	4 997	116	428	514	244	310	337	1 085	1 392	571
42 .....	4 633	117	353	447	221	317	366	986	1 255	571
43 .....	4 976	140	338	445	219	338	358	1 161	1 415	562
44 .....	4 959	155	300	415	235	361	356	1 168	1 395	574
45 .....	5 045	113	339	404	279	380	405	1 157	1 404	564
46 .....	5 332	108	286	533	296	403	492	1 300	1 392	522
47 .....	5 403	160	335	566	304	419	434	1 275	1 323	587
48 .....	5 312	119	359	574	320	415	525	1 223	1 199	578
49 .....	5 876	139	391	720	356	505	567	1 270	1 354	574
50 .....	5 986	145	481	755	395	601	479	1 263	1 361	506
51 .....	5 079	103	413	632	357	404	458	1 115	1 105	492
52 .....	4 665	124	434	651	323	413	369	993	964	394
53 .....	4 216	102	436	646	260	337	326	816	887	406
54 .....	3 866	101	459	597	261	277	313	731	806	321
55 .....	3 401	82	430	499	237	278	292	617	697	269
56 .....	3 035	106	394	424	203	258	203	634	576	237
57 .....	2 589	89	365	358	149	193	171	542	510	212
58 .....	2 209	92	325	328	147	166	172	417	401	161
59 .....	2 025	92	286	306	132	143	150	385	355	176
60 .....	1 816	92	285	227	118	161	126	351	322	134
61 .....	1 407	93	207	177	90	93	98	278	229	142
62 .....	1 177	66	180	171	76	74	88	236	194	92
63 .....	1 179	82	170	155	69	84	102	203	219	95
64 .....	914	65	137	121	57	73	63	144	178	76
65 .....	806	65	122	105	61	52	52	110	157	82
66 .....	611	63	87	80	26	30	41	87	143	54
67 .....	455	38	60	74	21	25	25	68	107	37
68 .....	389	31	56	40	15	26	24	70	90	37
69 .....	297	33	34	38	17	16	25	50	66	18
70 und älter .....	1 938	229	278	224	108	148	123	360	366	102
Insgesamt .....	400 115	3 731	17 449	35 391	25 647	40 402	44 763	109 747	91 511	31 474

#### 4 Eheschließungen

##### 4.4 Durchschnittliches Heiratsalter nach dem bisherigen Familienstand der Ehepartner

Jahr	Durchschnittliches Heiratsalter in Jahren							
	Männer				Frauen			
	insgesamt	Familienstand vor der Eheschließung			insgesamt	Familienstand vor der Eheschließung		
ledig		verwitwet	geschieden	ledig		verwitwet	geschieden	
<b>Deutschland</b>								
1991	31,8	28,5	57,6	41,5	28,9	26,1	45,6	38,0
1992	32,1	28,8	57,7	42,0	29,3	26,4	47,1	38,5
1993	32,5	29,2	58,8	42,4	29,7	26,8	48,6	38,8
1994	32,8	29,4	58,9	42,7	30,0	27,1	48,6	39,0
1995	33,2	29,7	59,3	43,0	30,3	27,3	48,9	39,3
1996	33,4	30,0	60,0	43,2	30,6	27,6	49,1	39,4
1997	33,7	30,3	59,7	43,4	30,9	27,8	48,8	39,6
1998	34,3	30,6	60,0	43,7	31,3	28,0	49,2	40,0
1999	34,7	31,0	60,7	44,1	31,7	28,3	50,2	40,4
2000	35,0	31,2	60,8	44,4	31,9	28,4	50,2	40,8
2001	35,9	31,6	62,0	45,2	32,6	28,8	51,5	41,7
2002	35,4	31,8	60,4	44,5	32,3	28,8	50,0	40,9
2003	35,8	32,0	60,9	44,9	32,5	29,0	50,7	41,3
2004	36,2	32,4	61,2	45,3	33,0	29,4	50,8	41,8
2005	36,5	32,6	61,3	45,8	33,3	29,6	50,9	42,4
2006	36,5	32,6	61,8	46,2	33,3	29,6	51,4	42,9
2007	36,7	32,7	62,2	46,7	33,5	29,8	52,0	43,4
2008	37,0	33,0	62,6	47,1	33,8	30,0	52,3	44,0
2009	37,2	33,1	62,6	47,6	34,0	30,2	52,5	44,3
2010	37,3	33,2	62,6	48,0	34,1	30,3	52,9	44,7
2011	37,5	33,3	63,0	48,4	34,4	30,5	53,2	45,1
2012	37,7	33,5	63,3	48,9	34,6	30,7	53,9	45,6
2013	37,8	33,6	63,8	49,3	34,7	30,9	54,4	46,0
2014	37,8	33,7	64,0	49,6	34,8	31,0	55,0	46,4
2015	37,9	33,8	64,2	50,1	35,0	31,2	55,4	46,7
<b>Früheres Bundesgebiet <sup>1</sup></b>								
1950	31,0	28,1	48,7	39,5	27,4	25,4	36,3	34,8
1955	29,8	27,0	52,5	40,7	26,2	24,4	41,7	36,5
1960	28,5	25,9	54,7	40,7	25,2	23,7	45,6	36,7
1965	28,5	26,0	56,1	39,3	25,4	23,7	47,1	35,4
1970	28,3	25,6	57,1	38,4	24,9	23,0	48,1	35,0
1975	28,4	25,3	57,8	37,9	25,1	22,7	49,6	34,6
1980	29,0	26,1	57,4	38,5	25,8	23,4	49,5	35,1
1985	30,3	27,2	57,5	39,7	27,1	24,6	48,9	36,3
1990	31,4	28,4	57,2	41,0	28,4	25,9	47,9	37,5
1991	31,7	28,7	57,5	41,6	28,8	26,2	45,2	37,9
1992	32,1	29,0	57,4	41,9	29,2	26,5	47,1	38,3
1993	32,5	29,3	58,6	42,4	29,6	26,9	48,8	38,6
1994	32,8	29,6	58,7	42,7	29,9	27,2	48,9	38,8
1995	33,1	29,9	58,9	42,8	30,3	27,5	49,1	39,0
1996	33,4	30,1	59,8	43,0	30,5	27,7	49,3	39,1
1997	33,7	30,4	59,4	43,2	30,8	27,9	49,0	39,3
1998	34,2	30,7	59,6	43,5	31,2	28,1	49,3	39,7
1999	34,6	31,1	60,5	43,9	31,6	28,4	50,5	40,1
2000	34,9	31,3	60,7	44,2	31,8	28,5	50,4	40,5
<b>Neue Länder und Berlin-Ost</b>								
1950	.	.	.	.	.	.	.	.
1955	29,5	24,6	54,1	40,5	26,4	23,2	43,8	36,3
1960	27,6	23,9	55,5	38,7	25,0	22,5	47,5	35,5
1965	28,1	24,2	57,1	36,5	25,5	22,9	48,7	33,6
1970	27,5	24,0	56,9	35,8	24,5	21,9	49,1	33,6
1975	27,0	23,7	56,6	36,0	24,3	21,8	48,8	33,2
1980	27,0	23,9	55,2	36,2	24,3	21,8	47,5	33,3
1985	28,4	24,8	54,9	37,3	25,7	22,7	47,3	34,1
1990	30,0	25,8	55,8	38,9	27,3	23,7	45,8	35,7
1991	32,1	26,6	58,3	41,2	29,3	24,5	47,8	38,3
1992	32,6	27,1	59,4	42,5	29,9	25,1	47,1	39,6
1993	32,7	27,6	60,0	42,7	30,0	25,5	47,8	39,8
1994	33,0	28,0	60,2	43,2	30,3	26,0	46,7	40,1
1995	33,5	28,5	61,1	43,8	30,7	26,4	47,5	40,7
1996	33,8	29,0	61,5	44,2	31,1	26,7	47,4	41,1
1997	34,0	29,3	61,6	44,4	31,2	27,0	47,3	41,2
1998	34,8	29,8	62,5	44,9	31,9	27,3	48,5	41,9
1999	35,2	30,3	61,6	45,1	32,2	27,7	48,6	42,0
2000	35,4	30,7	61,6	45,4	32,5	28,0	48,8	42,3

<sup>1</sup> Bis einschl. 1955 ohne das Saarland.

#### 4 Eheschließungen

##### 4.5 Eheschließende nach bisherigem Familienstand

Jahr	Eheschließungen insgesamt <sup>1</sup>	Eheschließende Männer						Eheschließende Frauen					
		ledig		verwitwet		geschieden		ledig		verwitwet		geschieden	
		Anzahl	%	Anzahl	%	Anzahl	%	Anzahl	%	Anzahl	%	Anzahl	%
1955	617 228	507 468	82,2	36 083	5,8	73 674	11,9	529 595	85,8	34 656	5,6	52 974	8,6
1956	630 932	523 523	83,0	35 130	5,6	72 279	11,5	547 734	86,8	29 839	4,7	53 359	8,5
1957	632 659	528 313	83,5	35 376	5,6	68 968	10,9	552 190	87,3	28 851	4,6	51 616	8,2
1958	648 471	547 335	84,4	35 607	5,5	65 529	10,1	571 542	88,1	26 949	4,2	49 979	7,7
1959	665 844	566 144	85,0	34 948	5,2	64 737	9,7	590 904	88,7	25 261	3,8	49 665	7,5
1960	689 028	590 935	85,8	33 773	4,9	64 320	9,3	614 010	89,1	24 482	3,6	50 536	7,3
1961	699 339	601 455	86,0	33 576	4,8	64 308	9,2	624 459	89,3	23 725	3,4	51 155	7,3
1962	696 317	600 328	86,2	32 660	4,7	63 329	9,1	620 869	89,2	23 311	3,3	52 137	7,5
1963	655 974	562 016	85,7	32 228	4,9	61 730	9,4	581 125	88,6	22 174	3,4	52 675	8,0
1964	642 037	548 046	85,4	31 353	4,9	62 638	9,8	565 482	88,1	21 552	3,4	55 003	8,6
1965	621 130	527 440	84,9	30 352	4,9	63 338	10,2	542 596	87,4	21 044	3,4	57 490	9,3
1966	606 133	513 110	84,7	29 776	4,9	63 247	10,4	526 911	86,9	20 708	3,4	58 514	9,7
1967	600 247	507 507	84,5	29 790	5,0	62 950	10,5	520 115	86,7	21 241	3,5	58 891	9,8
1968	563 826	472 997	83,9	27 358	4,9	63 471	11,3	484 617	86,0	18 078	3,2	61 131	10,8
1969	571 737	479 981	84,0	27 218	4,8	64 538	11,3	491 455	86,0	18 215	3,2	62 067	10,9
1970	575 233	482 878	83,9	26 243	4,6	66 112	11,5	494 412	85,9	17 498	3,0	63 323	11,0
1971	562 235	471 654	83,9	24 900	4,4	65 681	11,7	482 196	85,8	16 758	3,0	63 281	11,3
1972	548 707	456 965	83,3	24 002	4,4	67 740	12,3	467 087	85,1	16 753	3,1	64 867	11,8
1973	532 022	439 109	82,5	22 589	4,2	70 324	13,2	448 920	84,4	15 551	2,9	67 551	12,7
1974	516 081	420 693	81,5	21 452	4,2	73 936	14,3	429 395	83,2	15 173	2,9	71 513	13,9
1975	528 811	430 061	81,3	20 758	3,9	77 992	14,7	438 864	83,0	14 293	2,7	75 654	14,3
1976	510 318	408 573	80,1	20 032	3,9	81 713	16,0	416 318	81,6	14 088	2,8	79 912	15,7
1977	505 889	404 005	79,9	18 544	3,7	83 340	16,5	411 135	81,3	13 244	2,6	81 510	16,1
1978	469 278	379 677	80,9	16 311	3,5	73 290	15,6	387 106	82,5	11 516	2,5	70 656	15,1
1979	481 707	389 170	80,8	15 975	3,3	76 562	15,9	396 229	82,3	11 704	2,4	73 774	15,3
1980	496 603	401 281	80,8	15 568	3,1	79 754	16,1	406 991	82,0	11 424	2,3	78 188	15,7
1981	487 832	390 059	80,0	15 353	3,1	82 420	16,9	395 624	81,1	11 394	2,3	80 814	16,6
1982	486 856	385 235	79,1	15 271	3,1	86 350	17,7	390 165	80,1	11 777	2,4	84 914	17,4
1983	495 392	384 695	77,7	18 092	3,7	92 605	18,7	388 679	78,5	17 907	3,6	88 806	17,9
1984	498 040	389 692	78,2	12 946	2,6	95 402	19,2	396 675	79,6	6 669	1,3	94 696	19,0
1985	496 175	387 588	78,1	13 086	2,6	95 501	19,2	393 012	79,2	7 486	1,5	95 677	19,3
1986	509 320	396 694	77,9	12 671	2,5	99 955	19,6	402 062	78,9	7 564	1,5	99 694	19,6
1987	523 847	406 951	77,7	12 727	2,4	104 169	19,9	411 357	78,5	8 094	1,5	104 396	19,9
1988	534 903	414 291	77,5	12 633	2,4	107 979	20,2	418 327	78,2	8 140	1,5	108 436	20,3
1989	529 597	408 638	77,2	12 472	2,4	108 487	20,5	411 565	77,7	8 296	1,6	109 736	20,7
1990	516 388	401 738	77,8	12 092	2,3	102 558	19,9	403 042	78,1	7 827	1,5	105 519	20,4
1991	454 291	353 063	77,7	11 323	2,5	89 905	19,8	351 885	77,5	7 620	1,7	94 786	20,9
1992	453 428	352 413	77,7	11 105	2,4	89 910	19,8	351 332	77,5	6 997	1,5	95 099	21,0
1993	442 605	343 658	77,6	10 390	2,3	88 557	20,0	341 339	77,1	6 260	1,4	95 006	21,5
1994	440 244	340 742	77,4	10 046	2,3	89 456	20,3	337 157	76,6	5 871	1,3	97 216	22,1
1995	430 534	331 483	77,0	10 143	2,4	88 908	20,7	327 534	76,1	5 917	1,4	97 083	22,5
1996	427 297	328 425	76,9	9 746	2,3	89 126	20,9	323 144	75,6	5 830	1,4	98 323	23,0
1997	422 776	323 125	76,4	9 549	2,3	90 102	21,3	316 616	74,9	5 785	1,4	100 375	23,7
1998	417 420	312 937	75,0	9 622	2,3	94 861	22,7	307 310	73,6	5 899	1,4	104 211	25,0
1999	430 674	320 605	74,4	9 851	2,3	100 218	23,3	315 001	73,1	5 923	1,4	109 750	25,5
2000	418 550	310 679	74,2	9 371	2,2	98 500	23,5	305 637	73,0	5 934	1,4	106 979	25,6
2001	389 591	281 227	72,2	9 897	2,5	98 467	25,3	277 742	71,3	5 986	1,5	105 863	27,2
2002	391 963	288 451	73,6	7 936	2,0	95 576	24,4	284 644	72,6	5 156	1,3	102 163	26,1
2003	382 911	280 350	73,2	7 697	2,0	94 864	24,8	277 763	72,5	4 878	1,3	100 270	26,2
2004	395 992	287 186	72,5	7 619	1,9	101 187	25,6	283 738	71,7	4 811	1,2	107 443	27,1
2005	388 451	283 252	72,9	7 301	1,9	97 898	25,2	280 669	72,3	4 528	1,2	103 254	26,6
2006	373 681	274 022	73,3	7 018	1,9	92 641	24,8	273 222	73,1	4 330	1,2	96 129	25,7
2007	368 922	271 454	73,6	6 732	1,8	90 736	24,6	271 278	73,5	4 276	1,2	93 368	25,3
2008	377 055	276 236	73,3	6 876	1,8	93 943	24,9	275 923	73,2	4 410	1,2	96 722	25,7
2009	378 439	277 627	73,4	6 586	1,7	94 226	24,9	278 449	73,6	4 287	1,1	95 703	25,3
2010	382 047	282 347	73,9	6 332	1,7	93 368	24,4	283 742	74,3	4 098	1,1	94 207	24,7
2011	377 816	278 954	73,8	6 234	1,7	92 628	24,5	280 366	74,2	4 091	1,1	93 359	24,7
2012	387 423	287 897	74,3	6 310	1,6	93 216	24,1	289 167	74,6	4 026	1,0	94 230	24,3
2013	373 655	279 245	74,7	5 964	1,6	88 446	23,7	280 987	75,2	3 946	1,1	88 722	23,7
2014	385 952	291 404	75,5	5 972	1,5	88 576	23,0	293 115	75,9	4 057	1,1	88 780	23,0
2015	400 115	304 204	76,0	6 037	1,5	89 874	22,5	305 082	76,2	4 248	1,1	90 785	22,7

1 Einschl. "Familienstand unbekannt".

#### 4 Eheschließungen

##### 4.6 Eheschließende nach dem gegenseitigen Familienstand vor der Eheschließung

Jahr	Ehe- schließungen insgesamt <sup>1</sup>	Nach dem bisherigen Familienstand des Mannes								
		ledig			verwitwet			geschieden		
		nach dem bisherigen Familienstand der Frau								
	ledig	ver- witwet	ge- schie- den	ledig	ver- witwet	ge- schie- den	ledig	ver- witwet	ge- schie- den	
1955 .....	617 228	476 469	10 594	20 405	15 358	12 354	8 371	37 768	11 708	24 198
1956 .....	630 932	495 050	8 395	20 078	15 038	11 249	8 843	37 646	10 195	24 438
1957 .....	632 659	501 229	7 711	19 373	14 965	11 714	8 697	35 996	9 426	23 546
1958 .....	648 471	521 357	6 766	19 212	15 002	11 828	8 777	35 183	8 355	21 990
1959 .....	665 844	540 943	6 072	19 128	14 722	11 521	8 703	35 235	7 664	21 831
1960 .....	689 028	564 875	6 048	20 012	13 998	11 188	8 587	35 137	7 246	21 937
1961 .....	699 339	.	.	.	.	.	.	.	.	.
1962 .....	696 317	572 673	5 391	22 264	13 211	11 278	8 171	34 985	6 642	21 702
1963 .....	655 974	534 267	5 019	22 730	12 906	11 167	8 155	33 952	5 988	21 790
1964 .....	642 037	518 848	5 034	24 164	12 497	10 865	7 991	34 137	5 653	22 848
1965 .....	621 130	496 796	4 943	25 701	11 940	10 430	7 982	33 860	5 671	23 807
1966 .....	606 133	481 859	4 869	26 382	11 515	10 397	7 864	33 537	5 442	24 268
1967 .....	600 247	476 181	4 836	26 490	10 937	11 070	7 783	32 997	5 335	24 618
1968 .....	563 826	441 902	4 257	26 838	10 333	9 130	7 895	32 382	4 691	26 398
1969 .....	571 737	448 876	4 137	26 968	10 007	9 328	7 883	32 572	4 750	27 216
1970 .....	575 233	452 440	3 912	26 526	9 375	9 028	7 840	32 597	4 558	28 957
1971 .....	562 235	441 298	3 706	26 650	8 738	8 557	7 605	32 160	4 495	29 026
1972 .....	548 707	426 602	3 622	26 741	7 976	8 557	7 469	32 509	4 574	30 657
1973 .....	532 022	408 728	3 363	27 018	7 335	7 756	7 498	32 857	4 432	33 035
1974 .....	516 081	388 954	3 396	28 343	6 709	7 374	7 369	33 732	4 403	35 801
1975 .....	528 811	396 828	2 922	30 311	6 307	7 061	7 390	35 729	4 310	37 953
1976 .....	510 318	374 270	3 027	31 276	5 879	6 804	7 349	36 169	4 257	41 287
1977 .....	505 889	368 589	2 883	32 533	5 299	6 308	6 937	37 247	4 053	42 040
1978 .....	469 278	348 414	2 616	28 647	4 839	5 352	6 120	33 853	3 548	35 889
1979 .....	481 707	356 274	2 716	30 180	4 395	5 435	6 145	35 560	3 553	37 449
1980 .....	496 603	366 012	2 658	32 611	4 186	5 117	6 265	36 793	3 649	39 312
1981 .....	487 832	353 817	2 684	33 558	4 007	4 963	6 383	37 800	3 747	40 873
1982 .....	486 856	347 629	2 675	34 931	3 799	4 950	6 522	38 737	4 152	43 461
1983 .....	495 392	344 848	4 096	35 751	3 662	7 780	6 650	40 169	6 031	46 405
1984 .....	498 040	350 754	1 531	37 407	3 403	2 675	6 868	42 518	2 463	50 421
1985 .....	496 175	347 839	1 675	38 074	3 148	3 094	6 844	42 025	2 717	50 759
1986 .....	509 320	354 764	1 814	40 116	3 088	2 947	6 636	44 210	2 803	52 942
1987 .....	523 847	362 553	2 061	42 337	3 034	2 964	6 729	45 770	3 069	55 330
1988 .....	534 903	368 162	2 005	44 124	2 796	2 996	6 841	47 369	3 139	57 471
1989 .....	529 597	361 659	2 087	44 892	2 836	2 909	6 727	47 070	3 300	58 117
1990 .....	516 388	356 293	2 150	43 295	2 804	2 663	6 625	43 945	3 014	55 599
1991 .....	454 291	310 653	2 671	39 739	2 634	2 478	6 211	38 598	2 471	48 836
1992 .....	453 428	309 626	2 354	40 433	2 728	2 277	6 100	38 978	2 366	48 566
1993 .....	442 605	300 803	1 904	40 951	2 340	2 030	6 020	38 196	2 326	48 035
1994 .....	440 244	296 574	1 771	42 397	2 244	1 835	5 967	38 339	2 265	48 852
1995 .....	430 534	287 284	1 751	42 448	2 208	1 802	6 133	38 042	2 364	48 502
1996 .....	427 297	283 392	1 730	43 303	2 072	1 794	5 880	37 680	2 306	49 140
1997 .....	422 776	276 687	1 765	44 673	2 021	1 688	5 840	37 908	2 332	49 862
1998 .....	417 420	266 226	1 639	45 072	2 013	1 784	5 825	39 071	2 476	53 314
1999 .....	430 674	272 050	1 754	46 801	2 069	1 655	6 127	40 882	2 514	56 822
2000 .....	418 550	263 925	1 730	45 024	1 860	1 590	5 921	39 852	2 614	56 034
2001 .....	389 591	236 458	1 605	43 164	1 966	1 731	6 200	39 318	2 650	56 499
2002 .....	391 963	243 763	1 503	43 185	1 629	1 265	5 042	39 252	2 388	53 936
2003 .....	382 911	237 324	1 389	41 637	1 617	1 198	4 882	38 822	2 291	53 751
2004 .....	395 992	241 941	1 341	43 904	1 547	1 107	4 965	40 250	2 363	58 574
2005 .....	388 451	240 595	1 327	41 330	1 470	952	4 879	38 604	2 249	57 045
2006 .....	373 681	235 039	1 203	37 780	1 363	1 001	4 654	36 820	2 126	53 695
2007 .....	368 922	234 193	1 146	36 115	1 298	969	4 465	35 787	2 161	52 788
2008 .....	377 055	238 287	1 152	36 797	1 318	945	4 613	36 318	2 313	55 312
2009 .....	378 439	240 518	1 120	35 989	1 261	865	4 460	36 670	2 302	55 254
2010 .....	382 047	246 052	1 025	35 270	1 253	823	4 256	36 437	2 250	54 681
2011 .....	377 816	243 290	1 060	34 604	1 261	780	4 193	35 815	2 251	54 562
2012 .....	387 423	252 100	1 032	34 765	1 222	800	4 288	35 845	2 194	55 177
2013 .....	373 655	245 429	1 003	32 813	1 100	790	4 074	34 458	2 153	51 835
2014 .....	385 952	257 318	1 034	33 052	1 182	812	3 978	34 615	2 211	51 750
2015 .....	400 115	269 024	1 116	34 064	1 188	825	4 024	34 870	2 307	52 697

<sup>1</sup> Einschl. "Familienstand unbekannt".

#### 4 Eheschließungen

##### 4.7 Eheschließungen (Erst-Ehen und Wiederverheiratungen)

Jahr	Insgesamt	Darunter			
		Erst-Ehen <sup>1</sup>		Wiederverheiratungen <sup>2</sup>	
	Anzahl	%	Anzahl	%	
<b>Deutschland</b>					
1990 .....	516 388	356 293	69,0	67 901	13,1
1991 .....	454 291	310 653	68,4	59 996	13,2
1992 .....	453 428	309 626	68,3	59 309	13,1
1993 .....	442 605	300 803	68,0	58 411	13,2
1994 .....	440 244	296 574	67,4	58 919	13,4
1995 .....	430 534	287 284	66,7	58 801	13,7
1996 .....	427 297	283 392	66,3	59 120	13,8
1997 .....	422 776	276 687	65,4	59 722	14,1
1998 .....	417 420	266 226	63,8	63 399	15,2
1999 .....	430 674	272 050	63,2	67 118	15,6
2000 .....	418 550	263 925	63,1	66 159	15,8
2001 .....	389 591	236 458	60,7	67 080	17,2
2002 .....	391 963	243 763	62,2	62 631	16,0
2003 .....	382 911	237 324	62,0	62 122	16,2
2004 .....	395 992	241 941	61,1	67 009	16,9
2005 .....	388 451	240 595	61,9	65 125	16,8
2006 .....	373 681	235 039	62,9	61 476	16,5
2007 .....	368 922	234 193	63,5	60 383	16,4
2008 .....	377 055	238 287	63,2	63 183	16,8
2009 .....	378 439	240 518	63,6	62 881	16,6
2010 .....	382 047	246 052	64,4	62 010	16,2
2011 .....	377 816	243 290	64,4	61 786	16,4
2012 .....	387 423	252 100	65,1	62 459	16,1
2013 .....	373 655	245 429	65,7	58 852	15,8
2014 .....	385 952	257 318	66,7	58 751	15,2
2015 .....	400 115	269 024	67,2	59 853	15,0
<b>Früheres Bundesgebiet</b>					
1951 .....	522 946	386 472	73,9	45 261	8,7
1952 .....	483 358	370 050	76,6	38 816	8,0
1953 .....	462 101	361 157	78,2	35 212	7,6
1954 .....	453 168	356 403	78,6	33 956	7,5
1955 .....	461 818	366 474	79,4	33 788	7,3
1956 .....	478 352	386 896	80,9	32 365	6,8
1957 .....	482 590	391 665	81,2	33 196	6,9
1958 .....	494 110	405 389	82,0	32 111	6,5
1959 .....	503 981	417 222	82,8	31 579	6,3
1960 .....	521 445	434 656	83,4	31 361	6,0
1961 .....	529 901	443 021	83,6	31 479	5,9
1962 .....	530 640	443 685	83,6	31 240	5,9
1963 .....	507 644	422 160	83,2	30 853	6,1
1964 .....	506 182	418 674	82,7	31 342	6,2
1965 .....	492 128	403 018	81,9	32 222	6,5
1966 .....	484 562	395 043	81,5	32 739	6,8
1967 .....	483 101	392 737	81,3	33 927	7,0
1968 .....	444 150	356 581	80,3	32 920	7,4
1969 .....	446 586	358 563	80,3	33 443	7,5
1970 .....	444 510	355 740	80,0	34 838	7,8
1971 .....	432 030	343 600	79,5	34 804	8,1
1972 .....	415 132	326 149	78,6	35 709	8,6
1973 .....	394 603	306 042	77,6	36 160	9,2
1974 .....	377 265	286 628	76,0	37 469	9,9
1975 .....	386 681	293 053	75,8	38 557	10,0
1976 .....	365 728	269 490	73,7	40 846	11,2
1977 .....	358 487	263 016	73,4	39 584	11,0
1978 .....	328 215	246 640	75,1	32 317	9,8
1979 .....	344 823	257 156	74,6	34 886	10,1
1980 .....	362 408	269 240	74,3	36 644	10,1
1981 .....	359 658	263 375	73,2	37 780	10,5
1982 .....	361 966	261 199	72,2	40 522	11,2
1983 .....	369 963	259 098	70,0	47 455	12,8
1984 .....	364 140	260 727	71,6	41 017	11,3
1985 .....	364 661	260 200	71,4	41 815	11,5
1986 .....	372 112	264 042	71,0	43 070	11,6
1987 .....	382 564	271 511	71,0	44 125	11,5
1988 .....	397 738	281 861	70,9	45 931	11,5
1989 .....	398 608	281 157	70,5	46 726	11,7
1990 .....	414 475	292 591	70,6	48 822	11,8

1 Beide Ehepartner waren vor der Eheschließung ledig.

2 Beide Ehepartner waren vor der Eheschließung verwitwet oder geschieden.

#### 4 Eheschließungen

##### 4.8 Eheschließungen 2015 nach dem Alter der Ehefrau und der Zahl der gemeinsamen vorehelichen Kinder

Alter der Ehefrau	Eheschließungen insgesamt	Darunter Eheschließungen mit vorehelichen Kindern						Gesamtzahl der Kinder
		zusammen	% von insgesamt	davon mit ... Kind(ern)				
				1	2	3	4 und mehr	
unter 18 .....	88	12	13,6	12	-	-	-	12
18 .....	1 301	153	11,8	143	9	1	-	164
19 .....	2 162	250	11,6	237	12	1	-	264
20 .....	3 553	473	13,3	422	47	3	1	529
21 .....	5 364	775	14,4	683	82	9	1	878
22 .....	7 876	1 280	16,3	1 106	157	15	2	1 473
23 .....	10 873	1 764	16,2	1 506	233	23	2	2 049
24 .....	15 084	2 337	15,5	1 985	312	34	6	2 737
25 .....	19 331	3 111	16,1	2 638	424	42	7	3 642
26 .....	22 298	3 797	17,0	3 246	497	44	10	4 414
27 .....	24 217	4 336	17,9	3 672	606	51	7	5 068
28 .....	25 070	4 877	19,5	4 051	722	85	19	5 836
29 .....	24 928	5 340	21,4	4 342	899	76	23	6 471
30 .....	22 940	5 433	23,7	4 397	938	79	19	6 594
31 .....	20 381	5 309	26,0	4 232	969	91	17	6 517
32 .....	18 364	5 522	30,1	4 255	1 130	112	25	6 964
33 .....	16 210	5 235	32,3	3 908	1 192	109	26	6 741
34 .....	14 219	4 829	34,0	3 557	1 142	110	20	6 260
35 .....	12 258	4 337	35,4	3 127	1 084	104	22	5 704
36 .....	9 951	3 641	36,6	2 547	973	107	14	4 874
37 .....	8 672	3 180	36,7	2 224	850	90	16	4 265
38 .....	7 758	2 773	35,7	1 883	785	91	14	3 786
39 .....	6 712	2 273	33,9	1 545	637	74	17	3 114
40 .....	5 912	1 991	33,7	1 342	577	60	12	2 727
41 .....	4 997	1 509	30,2	1 036	408	53	12	2 068
42 .....	4 633	1 204	26,0	825	328	40	11	1 649
43 .....	4 976	1 106	22,2	758	307	30	11	1 511
44 .....	4 959	897	18,1	606	262	24	5	1 222
45 .....	5 045	756	15,0	534	189	26	7	1 026
46 .....	5 332	709	13,3	513	163	27	6	948
47 .....	5 403	544	10,1	391	138	11	4	717
48 .....	5 312	474	8,9	337	120	11	6	635
49 .....	5 876	467	7,9	354	100	9	4	597
50 und älter .....	48 060	2 097	4,4	1 492	506	71	28	2 846
insgesamt .....	400 115	82 791	20,7	63 906	16 798	1 713	374	104 302





#### 4 Eheschließungen

##### 4.10 Eheschließende 2015 nach Staatsangehörigkeit

##### 4.10.1 Eheschließende Männer

Staatsangehörigkeit der Eheschließenden	Ehe- schließende Männer insgesamt	Davon Staatsangehörigkeit der Ehefrau				
		deutsch	ausländisch			
			die gleiche wie der Ehemann	eine andere als der Ehemann		
				aus einem EU-Staat	aus rest- lichem Europa	eine andere nicht aus Europa <sup>1</sup>
aus einem Staat Europas	393 818	359 040	6 605	10 661	9 577	7 935
deutsch (000)	369 700	343 967	-	9 402	8 706	7 625
aus einem anderen EU-Staat	12 628	7 721	3 596	635	451	225
belgisch (124)	144	123	5	6	7	3
britisch (168)	829	742	31	22	13	21
bulgarisch (125)	324	73	218	12	21	-
dänisch (126)	61	51	5	3	-	2
estnisch (127)	16	5	8	1	1	1
finnisch (128)	45	41	3	1	-	-
französisch (129)	551	462	25	31	17	16
griechisch (134)	823	473	193	73	69	15
irisch (135)	105	95	3	4	3	-
italienisch (137)	3 368	1 865	1 163	186	101	53
kroatisch (130)	906	421	358	41	79	7
lettisch (139)	57	26	17	2	8	4
litauisch (142)	71	26	28	3	11	3
luxemburgisch (143)	95	66	18	7	2	2
maltesisch (145)	5	5	-	-	-	-
niederländisch (148)	851	686	90	34	23	18
österreichisch (151)	951	798	81	23	31	18
polnisch (152)	1 138	374	737	15	5	7
portugiesisch (153)	452	349	36	33	12	22
rumänisch (154)	692	245	389	36	16	6
schwedisch (157)	96	83	4	6	2	1
slowakisch (155)	77	35	26	14	2	-
slowenisch (131)	61	40	4	7	9	1
spanisch (161)	630	484	60	52	13	21
tschechisch (164)	77	54	12	7	1	3
ungarisch (165)	198	95	82	15	5	1
zyprisch (181)	5	4	-	1	-	-
aus einem übrigen Staat Europas	11 490	7 352	3 009	624	420	85
albanisch (121)	163	92	46	20	5	-
andorranisch (123)	-	-	-	-	-	-
bosnisch-herzegowinisch (122)	688	347	191	76	64	10
isländisch (136)	10	4	5	1	-	-
kosovarisch (150)	955	591	221	62	76	5
liechtensteinisch (141)	2	2	-	-	-	-
mazedonisch (144)	368	215	86	27	40	-
moldauisch (146)	49	27	18	1	1	2
monegasch (147)	-	-	-	-	-	-
montenegrinisch (140)	114	64	19	10	17	4
norwegisch (149)	36	33	2	1	-	-
russisch (160)	351	256	47	11	27	10
sanmarinesisch (156)	-	-	-	-	-	-
schweizerisch (158)	365	315	26	9	6	9
serbisch, einschl. Kosovo (133)	1	1	-	-	-	-
serbisch (170)	808	421	201	86	91	9
ehem. serbisch-montenegr. (132)	-	-	-	-	-	-
türkisch (163)	7 292	4 803	2 078	311	68	32
ukrainisch (166)	257	161	65	7	20	4
vatikanisch (167)	-	-	-	-	-	-
weißrussisch (belarussisch) (169)	31	20	4	2	5	-
sonst. europ. Staatsangeh. (199)	-	-	-	-	-	-

<sup>1</sup> Einschl. staatenlos und Staatsangehörigkeit unbekannt.

#### 4 Eheschließungen

##### 4.10 Eheschließende 2015 nach Staatsangehörigkeit

##### 4.10.1 Eheschließende Männer

Staatsangehörigkeit der Eheschließenden	Ehe- schließende Männer insgesamt	Davon Staatsangehörigkeit der Ehefrau				
		deutsch	ausländisch			
			die gleiche wie der Ehemann	eine andere als der Ehemann		
				aus einem EU-Staat	aus rest- lichem Europa	eine andere nicht aus Europa <sup>1</sup>
aus einem Staat Afrikas	1 823	1 628	73	79	17	26
ägyptisch (287)	223	202	3	6	4	8
äquatorialguineisch (274)	-	-	-	-	-	-
äthiopisch (225)	14	12	2	-	-	-
algerisch (221)	193	169	3	12	4	5
angolanisch (223)	5	4	1	-	-	-
beninisch (229)	9	9	-	-	-	-
botsuanisch (227)	1	1	-	-	-	-
burkinisch (258)	16	15	1	-	-	-
burundisch (291)	1	1	-	-	-	-
dschibutisch (230)	1	-	-	-	-	1
eritreisch (224)	8	4	2	-	-	2
gabunisch (236)	1	1	-	-	-	-
gambisch (237)	27	24	2	1	-	-
ghanaisch (238)	35	30	4	1	-	-
guinea-bissauisch (259)	2	2	-	-	-	-
guineisch (261)	13	10	1	2	-	-
ivorisch (231)	12	11	-	1	-	-
kamerunisch (262)	30	25	2	2	-	1
kapverdisch (242)	-	-	-	-	-	-
kenianisch (243)	32	29	3	-	-	-
komorisch (244)	-	-	-	-	-	-
kongolesisch (Kongo) (245)	6	5	1	-	-	-
kongolesisch (Kongo, Dem. Rep., 246)	2	2	-	-	-	-
lesothisch (226)	-	-	-	-	-	-
liberianisch (247)	1	1	-	-	-	-
libysch (248)	13	10	-	1	1	1
madagassisch (249)	3	2	1	-	-	-
malawisch (256)	4	4	-	-	-	-
malisch (251)	5	5	-	-	-	-
marokkanisch (252)	533	481	20	25	2	5
mauretanisch (239)	4	3	-	1	-	-
maurisch (253)	8	6	1	1	-	-
mosambikanisch (254)	4	3	-	-	-	1
namibisch (267)	4	4	-	-	-	-
nigerianisch (232)	64	54	6	4	-	-
nigrisch (255)	4	4	-	-	-	-
ruandisch (265)	6	6	-	-	-	-
sambisch (257)	2	2	-	-	-	-
santomeisch (268)	-	-	-	-	-	-
senegalesisch (269)	44	43	-	-	1	-
seychellisch (271)	1	1	-	-	-	-
sierraleonisch (272)	9	5	3	1	-	-
simbabwisch (233)	4	2	2	-	-	-
somalisch (273)	14	3	9	1	-	1
sudanesisch (Rep.Sudan ehem., 276)	-	-	-	-	-	-
sudanesisch (Rep.Sudan) (277)	6	6	-	-	-	-
südsudanesisch (278)	-	-	-	-	-	-
südafrikanisch (263)	55	53	1	1	-	-
swasiländisch (281)	-	-	-	-	-	-
tansanisch (282)	14	14	-	-	-	-
togoisch (283)	22	21	1	-	-	-
tschadisch (284)	1	1	-	-	-	-
tunesisch (285)	360	331	4	19	5	1
ugandisch (286)	7	7	-	-	-	-
zentralafrikanisch (289)	-	-	-	-	-	-
sonst. afrik. Staatsangeh. (299)	-	-	-	-	-	-

<sup>1</sup> Einschl. staatenlos und Staatsangehörigkeit unbekannt.

#### 4 Eheschließungen

##### 4.10 Eheschließende 2015 nach Staatsangehörigkeit

##### 4.10.1 Eheschließende Männer

Staatsangehörigkeit der Eheschließenden	Ehe- schließende Männer insgesamt	Davon Staatsangehörigkeit der Ehefrau				
		deutsch	ausländisch			
			die gleiche wie der Ehemann	eine andere als der Ehemann		
			aus einem EU-Staat	aus rest- lichem Europa	eine andere nicht aus Europa <sup>1</sup>	
aus einem Staat Amerikas	1 824	1 597	108	66	21	32
amerikanisch (368)	965	856	60	27	10	12
antiguanisch (320)	-	-	-	-	-	-
argentinisch (323)	40	35	2	2	-	1
bahamaisch (324)	1	1	-	-	-	-
barbadisch (322)	2	2	-	-	-	-
belizisch (330)	-	-	-	-	-	-
bolivianisch (326)	12	10	-	2	-	-
brasilianisch (327)	179	138	25	10	1	5
chilenisch (332)	67	60	-	4	1	1
costaricanisch (334)	11	11	-	-	-	-
dominicanisch (Dominica, 333)	3	3	-	-	-	-
dominikanisch (Dominik. Rep., 335)	19	18	1	-	-	-
ecuadorianisch (336)	20	19	1	-	-	-
grenadisch (340)	-	-	-	-	-	-
guatemaltekeisch (345)	6	6	-	-	-	-
guyanisch (328)	-	-	-	-	-	-
haitianisch (346)	3	3	-	-	-	-
honduranisch (347)	7	7	-	-	-	-
jamaikanisch (355)	9	9	-	-	-	-
kanadisch (348)	104	91	5	1	2	5
kolumbianisch (349)	74	63	4	4	-	3
kubanisch (351)	51	45	3	1	1	1
lucianisch (366)	3	3	-	-	-	-
mexikanisch (353)	129	111	1	10	4	3
nicaraguanisch (354)	13	13	-	-	-	-
panamaisch (357)	3	3	-	-	-	-
paraguayisch (359)	1	1	-	-	-	-
peruanisch (361)	53	50	1	1	1	-
salvadorianisch (337)	7	6	-	1	-	-
von St. Kitts und Nevis (370)	-	-	-	-	-	-
surinamisch (364)	-	-	-	-	-	-
von Trinidad und Tobago (371)	1	1	-	-	-	-
uruguayisch (365)	4	3	1	-	-	-
venezolanisch (367)	37	29	3	3	1	1
vincentisch (369)	-	-	-	-	-	-
sonst. amerik. Staatsangeh. (399)	-	-	-	-	-	-
aus einem Staat Asiens	2 285	1 597	442	93	62	91
afghanisch (423)	110	86	13	4	3	4
armenisch (422)	44	22	17	1	4	-
aserbaidshanisch (425)	33	23	7	-	2	1
bahrainisch (424)	1	1	-	-	-	-
bangladeschisch (460)	18	15	1	-	-	2
bhutanisch (426)	-	-	-	-	-	-
bruneiisch (429)	-	-	-	-	-	-
taiwanisch (465)	5	2	1	-	-	2
chinesisch (411,412,479)	79	65	9	3	-	2
georgisch (430)	86	59	13	9	3	2
indisch (436)	168	148	2	12	3	3
indonesisch (437)	25	15	6	2	-	2
irakisch (438)	186	83	67	16	4	16
iranisch (439)	227	146	58	9	6	8
israelisch (441)	114	91	11	4	8	-
japanisch (442)	56	49	7	-	-	-
jemenitisch (421)	24	16	4	2	-	2
jordanisch (445)	68	59	1	2	1	5

<sup>1</sup> Einschl. staatenlos und Staatsangehörigkeit unbekannt.

#### 4 Eheschließungen

##### 4.10 Eheschließende 2015 nach Staatsangehörigkeit

##### 4.10.1 Eheschließende Männer

Staatsangehörigkeit der Eheschließenden	Ehe- schließende Männer insgesamt	Davon Staatsangehörigkeit der Ehefrau				
		deutsch	ausländisch			
			die gleiche wie der Ehemann	eine andere als der Ehemann		
				aus einem EU-Staat	aus rest- lichem Europa	eine andere nicht aus Europa <sup>1</sup>
noch: aus einem Staat Asiens						
kambodschanisch (446)	4	1	2	1	-	-
kasachisch (444)	48	41	4	-	3	-
katarisch (447)	-	-	-	-	-	-
kirgisisch (450)	12	6	1	-	3	2
koreanisch(Korea, Dem.Volksrep.434)	3	2	-	-	-	1
koreanisch (Korea, Republik 467)	36	30	2	2	-	2
kuwaitisch (448)	-	-	-	-	-	-
laotisch (449)	-	-	-	-	-	-
libanesisch (451)	223	192	10	7	6	8
malaysisch (482)	11	7	-	-	-	4
maledivisch (454)	2	2	-	-	-	-
mongolisch (457)	4	3	1	-	-	-
myanmarisch (427)	5	1	4	-	-	-
nepalesisch (458)	16	15	-	1	-	-
omanisch (456)	-	-	-	-	-	-
von Timor-Leste (483)	-	-	-	-	-	-
pakistanisch (461)	221	162	47	9	-	3
philippinisch (462)	23	23	-	-	-	-
saudiarabisch (472)	3	3	-	-	-	-
singapurisch (474)	3	3	-	-	-	-
srilankisch (431)	88	39	42	-	3	4
syrisch (475)	237	106	100	7	9	15
tadschikisch (470)	6	5	-	-	1	-
thailändisch (476)	16	13	2	-	-	1
turkmenisch (471)	3	3	-	-	-	-
usbekisch (477)	24	19	1	-	3	1
der Ver. Arabischen Emirate (469)	1	1	-	-	-	-
vietnamesisch (432)	46	36	9	1	-	-
sonst. asiat. Staatsangeh. (499)	6	4	-	1	-	1
aus Australien oder einem Staat Ozeaniens	182	170	2	4	3	3
australisch (523)	138	127	2	3	3	3
fidschianisch (526)	1	1	-	-	-	-
kiribatisch (530)	-	-	-	-	-	-
marshallisch (544)	-	-	-	-	-	-
mikronesisch (545)	-	-	-	-	-	-
naurisch (531)	-	-	-	-	-	-
neuseeländisch (527,533,536)	41	41	-	-	-	-
palauisch (537)	-	-	-	-	-	-
papua-neuguineisch (538)	-	-	-	-	-	-
salomonisch (524)	-	-	-	-	-	-
samoanisch (543)	1	-	-	1	-	-
tongaisch (541)	1	1	-	-	-	-
tuvaluisch (540)	-	-	-	-	-	-
vanuatuisch (532)	-	-	-	-	-	-
sonst. ozean. Staatsangeh. (599)	-	-	-	-	-	-
staatenlos (997)	90	67	5	2	9	7
Unbekannt	93	50	9	2	8	24
Insgesamt	400 115	364 149	7 244	10 907	9 697	8 118

1 Einschl. staatenlos und Staatsangehörigkeit unbekannt.

#### 4 Eheschließungen

##### 4.10 Eheschließende 2015 nach Staatsangehörigkeit

##### 4.10.2 Eheschließende Frauen

Staatsangehörigkeit der Eheschließenden	Eheschließende Frauen insgesamt	Davon Staatsangehörigkeit des Ehemannes				
		deutsch	ausländisch			
			die gleiche wie die Ehefrau	eine andere als die Ehefrau		
			aus einem EU-Staat	aus restlichem Europa	eine andere nicht aus Europa <sup>1</sup>	
aus einem Staat Europas	391 358	362 075	6 605	8 807	8 396	5 475
deutsch (000)	364 149	343 967	-	7 721	7 352	5 109
aus einem anderen EU-Staat	14 503	9 402	3 596	635	624	246
belgisch (124)	98	84	5	4	5	-
britisch (168)	339	275	31	11	7	15
bulgarisch (125)	631	285	218	37	85	6
dänisch (126)	80	69	5	3	2	1
estnisch (127)	66	51	8	3	3	1
finnisch (128)	64	54	3	5	2	-
französisch (129)	461	392	25	22	8	14
griechisch (134)	583	304	193	33	44	9
irisch (135)	31	25	3	2	-	1
italienisch (137)	2 448	1 070	1 163	84	91	40
kroatisch (130)	946	455	358	41	86	6
lettisch (139)	166	138	17	7	2	2
litauisch (142)	324	242	28	19	23	12
luxemburgisch (143)	72	48	18	6	-	-
maltesisch (145)	1	1	-	-	-	-
niederländisch (148)	487	346	90	14	20	17
österreichisch (151)	958	815	81	19	36	7
polnisch (152)	3 217	2 256	737	112	73	39
portugiesisch (153)	323	240	36	28	12	7
rumänisch (154)	1 310	759	389	73	65	24
schwedisch (157)	92	75	4	1	8	4
slowakisch (155)	275	209	26	27	6	7
slowenisch (131)	89	73	4	2	8	2
spanisch (161)	605	484	60	37	7	17
tschechisch (164)	381	321	12	24	17	7
ungarisch (165)	449	325	82	20	14	8
zyprisch (181)	7	6	-	1	-	-
aus einem übrigen Staat Europas	12 706	8 706	3 009	451	420	120
albanisch (121)	170	90	46	17	15	2
andorranisch (123)	-	-	-	-	-	-
bosnisch-herzegowinisch (122)	665	356	191	57	53	8
isländisch (136)	13	8	5	-	-	-
kosovarisch (150)	511	221	221	18	50	1
liechtensteinisch (141)	3	3	-	-	-	-
mazedonisch (144)	312	165	86	14	44	3
moldauisch (146)	135	101	18	12	4	-
monegaschisch (147)	-	-	-	-	-	-
montenegrinisch (140)	111	53	19	7	31	1
norwegisch (149)	42	33	2	4	3	-
russisch (160)	2 354	2 173	47	72	35	27
sanmarinesisch (156)	-	-	-	-	-	-
schweizerisch (158)	317	272	26	8	4	7
serbisch, einschl. Kosovo (133)	-	-	-	-	-	-
serbisch (170)	818	435	201	70	109	3
ehem. serbisch-montenegr. (132)	-	-	-	-	-	-
türkisch (163)	5 283	3 039	2 078	99	27	40
ukrainisch (166)	1 645	1 463	65	58	36	23
vatikanisch (167)	-	-	-	-	-	-
weißrussisch (belarussisch) (169)	327	294	4	15	9	5
sonst. europ. Staatsangeh. (199)	-	-	-	-	-	-

<sup>1</sup> Einschl. staatenlos und Staatsangehörigkeit unbekannt.

#### 4 Eheschließungen

##### 4.10 Eheschließende 2015 nach Staatsangehörigkeit

##### 4.10.2 Eheschließende Frauen

Staatsangehörigkeit der Eheschließenden	Eheschließende Frauen insgesamt	Davon Staatsangehörigkeit des Ehemannes				
		deutsch	ausländisch			
			die gleiche wie die Ehefrau	eine andere als die Ehefrau		
			aus einem EU-Staat	aus restlichem Europa	eine andere nicht aus Europa <sup>1</sup>	
aus einem Staat Afrikas	973	833	73	16	15	36
ägyptisch (287)	46	40	3	3	-	-
äquatorialguineisch (274)	1	1	-	-	-	-
äthiopisch (225)	29	24	2	-	-	3
algerisch (221)	37	27	3	-	3	4
angolanisch (223)	5	4	1	-	-	-
beninisch (229)	1	1	-	-	-	-
botsuanisch (227)	1	1	-	-	-	-
burkinisch (258)	5	4	1	-	-	-
burundisch (291)	2	2	-	-	-	-
dschibutisch (230)	-	-	-	-	-	-
eritreisch (224)	15	13	2	-	-	-
gabunisch (236)	-	-	-	-	-	-
gambisch (237)	8	6	2	-	-	-
ghanaisch (238)	24	20	4	-	-	-
guinea-bissauisch (259)	2	1	-	1	-	-
guineisch (261)	4	3	1	-	-	-
ivorisch (231)	9	9	-	-	-	-
kamerunisch (262)	31	28	2	-	-	1
kapverdisch (242)	4	4	-	-	-	-
kenianisch (243)	148	144	3	1	-	-
komorisch (244)	-	-	-	-	-	-
kongolesisch (Kongo) (245)	7	5	1	1	-	-
kongolesisch (Kongo, Dem. Rep., 246)	-	-	-	-	-	-
lesothisch (226)	1	1	-	-	-	-
liberianisch (247)	-	-	-	-	-	-
libysch (248)	2	1	-	-	-	1
madagassisch (249)	22	21	1	-	-	-
malawisch (256)	2	2	-	-	-	-
malisch (251)	1	1	-	-	-	-
marokkanisch (252)	297	245	20	6	10	16
mauretanisch (239)	4	4	-	-	-	-
mauritisches (253)	11	9	1	1	-	-
mosambikanisch (254)	3	3	-	-	-	-
namibisch (267)	7	7	-	-	-	-
nigerianisch (232)	34	28	6	-	-	-
nigrisch (255)	-	-	-	-	-	-
ruandisch (265)	5	5	-	-	-	-
sambisch (257)	5	5	-	-	-	-
santomeisch (268)	-	-	-	-	-	-
senegalesisch (269)	12	12	-	-	-	-
seychellisch (271)	3	3	-	-	-	-
sierraleonisch (272)	5	2	3	-	-	-
simbabweisch (233)	10	8	2	-	-	-
somalisch (273)	16	6	9	-	-	1
sudanesisch (Rep. Sudan ehem., 276)	-	-	-	-	-	-
sudanesisch (Rep. Sudan) (277)	5	3	-	-	-	2
südsudanesisch (278)	2	2	-	-	-	-
südafrikanisch (263)	34	32	1	-	-	1
swasiländisch (281)	-	-	-	-	-	-
tansanisch (282)	11	11	-	-	-	-
togoisch (283)	13	11	1	1	-	-
tschadisch (284)	-	-	-	-	-	-
tunesisch (285)	68	54	4	2	2	6
ugandisch (286)	20	19	-	-	-	1
zentralafrikanisch (289)	1	1	-	-	-	-
sonst. afrik. Staatsangeh. (299)	-	-	-	-	-	-

<sup>1</sup> Einschl. staatenlos und Staatsangehörigkeit unbekannt.

#### 4 Eheschließungen

##### 4.10 Eheschließende 2015 nach Staatsangehörigkeit

##### 4.10.2 Eheschließende Frauen

Staatsangehörigkeit der Eheschließenden	Eheschließende Frauen insgesamt	Davon Staatsangehörigkeit des Ehemannes				
		deutsch	ausländisch			
			die gleiche wie die Ehefrau	eine andere als die Ehefrau		
			aus einem EU-Staat	aus restlichem Europa	eine andere nicht aus Europa <sup>1</sup>	
aus einem Staat Amerikas	2 453	2 186	108	102	21	36
amerikanisch (368)	584	484	60	20	8	12
antiguanisch (320)	-	-	-	-	-	-
argentinisch (323)	58	54	2	-	1	1
bahamaisch (324)	-	-	-	-	-	-
barbadisch (322)	1	1	-	-	-	-
belizisch (330)	-	-	-	-	-	-
bolivianisch (326)	20	20	-	-	-	-
brasilianisch (327)	649	580	25	37	3	4
chilenisch (332)	53	51	1	-	-	1
costaricanisch (334)	18	18	-	-	-	-
dominicanisch (Dominica, 333)	5	5	-	-	-	-
dominikanisch (Dominik. Rep., 335)	38	35	1	1	-	1
ecuadorianisch (336)	64	61	1	1	1	-
grenadisch (340)	1	1	-	-	-	-
guatemalteckisch (345)	7	7	-	-	-	-
guyanisch (328)	-	-	-	-	-	-
haitianisch (346)	2	2	-	-	-	-
honduranisch (347)	12	11	-	1	-	-
jamaikanisch (355)	5	5	-	-	-	-
kanadisch (348)	144	124	5	3	4	8
kolumbianisch (349)	195	173	4	12	2	4
kubanisch (351)	76	69	3	3	1	-
lucianisch (366)	1	1	-	-	-	-
mexikanisch (353)	232	216	1	13	1	1
nicaraguanisch (354)	10	9	-	1	-	-
panamaisch (357)	9	9	-	-	-	-
paraguayisch (359)	14	14	-	-	-	-
peruanisch (361)	151	143	1	6	-	1
salvadorianisch (337)	15	14	-	-	-	1
von St. Kitts und Nevis (370)	-	-	-	-	-	-
surinamisch (364)	-	-	-	-	-	-
von Trinidad und Tobago (371)	5	5	-	-	-	-
uruguayisch (365)	5	4	1	-	-	-
venezolanisch (367)	77	68	3	4	-	2
vincentisch (369)	2	2	-	-	-	-
sonst. amerik. Staatsangeh. (399)	-	-	-	-	-	-
aus einem Staat Asiens	5 135	4 455	442	101	45	92
afghanisch (423)	62	43	13	1	1	4
armenisch (422)	101	68	17	7	5	4
aserbaidshianisch (425)	47	33	7	1	5	1
bahrainisch (424)	-	-	-	-	-	-
bangladeschisch (460)	7	5	1	-	-	1
bhutanisch (426)	-	-	-	-	-	-
bruneiisch (429)	-	-	-	-	-	-
taiwanisch (465)	60	59	1	-	-	-
chinesisch (411,412,479)	875	841	9	12	3	10
georgisch (430)	155	131	13	9	2	-
indisch (436)	53	50	2	1	-	-
indonesisch (437)	155	141	6	4	1	3
irakisch (438)	124	50	67	1	2	4
iranisch (439)	242	170	58	3	2	9
israelisch (441)	76	61	11	1	-	3
japanisch (442)	281	249	7	16	3	6
jemenitisch (421)	9	3	4	-	-	2
jordanisch (445)	14	12	1	1	-	-

<sup>1</sup> Einschl. staatenlos und Staatsangehörigkeit unbekannt.



#### 4 Eheschließungen

##### 4.10 Eheschließende 2015 nach Staatsangehörigkeit

##### 4.10.2 Eheschließende Frauen

Staatsangehörigkeit der Eheschließenden	Eheschließende Frauen insgesamt	Davon Staatsangehörigkeit des Ehemannes				
		deutsch	ausländisch			
			die gleiche wie die Ehefrau	eine andere als die Ehefrau		
			aus einem EU-Staat	aus restlichem Europa	eine andere nicht aus Europa <sup>1</sup>	
noch: aus einem Staat Asiens						
kambodschanisch (446)	22	20	2	-	-	-
kasachisch (444)	225	205	4	9	4	3
katarisch (447)	-	-	-	-	-	-
kirgisisch (450)	41	38	1	-	-	2
koreanisch (Korea, Dem. Volksrep. 434)	19	19	-	-	-	-
koreanisch (Korea, Republik 467)	168	158	2	2	1	5
kuwaitisch (448)	-	-	-	-	-	-
laotisch (449)	14	14	-	-	-	-
libanesisch (451)	57	43	10	1	2	1
malaysisch (482)	50	46	-	2	-	2
maledivisch (454)	1	1	-	-	-	-
mongolisch (457)	33	29	1	-	2	1
myanmarisch (427)	15	11	4	-	-	-
nepalesisch (458)	10	9	-	1	-	-
omanisch (456)	-	-	-	-	-	-
von Timor-Leste (483)	-	-	-	-	-	-
pakistanisch (461)	119	68	47	-	2	2
philippinisch (462)	341	339	-	1	1	-
saudiarabisch (472)	1	1	-	-	-	-
singapurisch (474)	27	26	-	1	-	-
srilankisch (431)	74	27	42	1	-	4
syrisch (475)	239	111	100	5	4	19
tadschikisch (470)	3	3	-	-	-	-
thailändisch (476)	1 024	1 008	2	12	1	1
turkmenisch (471)	15	15	-	-	-	-
usbekisch (477)	51	45	1	3	2	-
der Ver. Arabischen Emirate (469)	-	-	-	-	-	-
vietnamesisch (432)	323	302	9	6	1	5
sonst. asiat. Staatsangeh. (499)	2	1	-	-	1	-
aus Australien oder einem Staat Ozeanien	92	83	2	5	1	1
australisch (523)	68	63	2	2	1	-
fidschianisch (526)	-	-	-	-	-	-
kiribatisch (530)	-	-	-	-	-	-
marshallisch (544)	-	-	-	-	-	-
mikronesisch (545)	-	-	-	-	-	-
naurisch (531)	-	-	-	-	-	-
neuseeländisch (527,533,536)	24	20	-	3	-	1
palauisch (537)	-	-	-	-	-	-
papua-neuguineisch (538)	-	-	-	-	-	-
salomonisch (524)	-	-	-	-	-	-
samoanisch (543)	-	-	-	-	-	-
tongaisch (541)	-	-	-	-	-	-
tuvaluisch (540)	-	-	-	-	-	-
vanuatuisch (532)	-	-	-	-	-	-
sonst. ozean. Staatsangeh. (599)	-	-	-	-	-	-
staatenlos (997)	50	35	5	1	2	7
Unbekannt	54	33	9	-	1	11
Insgesamt	400 115	369 700	7 244	9 032	8 481	5 658

<sup>1</sup> Einschl. staatenlos und Staatsangehörigkeit unbekannt.

#### 4 Eheschließungen

##### 4.12 Monatliche Eheschließungsziffern

Jahr	Eheschließungen je 1 000 Einwohner <sup>1</sup>												
	Januar	Februar	März	April	Mai	Juni	Juli	August	September	Oktober	November	Dezember	Insgesamt
<b>Deutschland</b>													
1990	2,3	3,4	5,4	5,7	10,3	10,3	7,2	9,5	8,0	5,6	4,5	5,5	6,5
1991	2,1	2,9	4,3	4,5	9,9	6,9	6,5	8,4	7,4	5,7	3,8	5,5	5,7
1992	2,1	3,0	3,9	5,3	8,0	7,6	7,5	7,4	7,4	5,7	3,7	5,5	5,6
1993	1,9	2,7	3,8	4,8	8,2	7,3	7,2	7,3	7,4	5,3	3,5	5,8	5,5
1994	1,9	2,6	4,1	4,3	8,6	7,3	7,0	7,2	8,0	4,4	3,5	5,8	5,4
1995	1,9	2,5	3,9	4,1	8,5	8,1	6,2	7,0	7,5	4,5	3,1	5,6	5,3
1996	1,7	2,5	3,6	4,0	8,4	7,3	6,1	7,9	6,6	5,1	3,5	5,6	5,2
1997	2,0	2,7	3,2	4,3	8,0	6,7	6,8	7,7	6,2	5,1	3,2	5,6	5,2
1998	1,9	2,5	3,2	4,5	7,0	6,2	7,3	7,6	6,4	5,1	3,4	5,9	5,1
1999	1,8	2,5	3,3	4,2	6,9	6,3	6,9	6,7	9,9	4,8	3,4	6,0	5,2
2000	1,7	3,3	3,3	3,8	7,0	7,4	6,3	7,1	7,0	4,5	3,2	6,2	5,1
2001	1,7	2,4	3,2	3,7	6,2	6,7	5,4	7,1	5,6	4,3	3,8	6,5	4,7
2002	1,5	3,8	3,0	3,4	7,1	5,9	5,5	7,3	5,4	4,6	3,3	6,0	4,8
2003	1,6	2,3	3,3	3,5	6,6	6,0	5,6	7,1	5,5	4,7	3,1	6,1	4,6
2004	1,5	2,2	2,7	4,8	6,2	5,9	6,4	6,3	5,9	4,8	3,5	7,3	4,8
2005	1,6	2,2	2,6	3,3	8,1	5,5	6,3	6,4	6,6	3,9	3,1	6,5	4,7
2006	1,3	1,9	2,7	3,2	5,6	7,9	5,6	6,4	6,5	4,1	2,9	6,2	4,5
2007	1,2	2,0	2,7	3,0	5,3	6,2	8,3	6,5	5,7	4,1	3,1	5,5	4,5
2008	1,2	2,2	2,4	3,2	6,3	5,5	5,4	10,0	5,4	4,4	2,9	5,9	4,6
2009	1,2	2,0	2,4	3,6	6,3	6,1	6,4	7,1	7,1	4,5	2,9	5,7	4,6
2010	1,3	1,9	2,5	3,6	6,5	6,1	7,2	6,9	6,0	5,7	2,8	5,3	4,7
2011 <sup>2</sup>	1,3	1,9	2,2	3,7	5,7	7,0	7,2	6,6	6,4	4,0	4,1	5,3	4,6
2012 <sup>3</sup>	1,2	2,0	2,7	3,7	6,4	7,4	6,2	7,5	6,2	4,4	3,1	6,8	4,8
2013	1,2	1,7	3,0	3,4	6,7	6,3	6,3	7,7	6,2	4,6	2,9	5,5	4,6
2014	1,3	2,2	2,3	4,4	6,4	6,7	6,5	8,1	6,1	4,8	3,0	5,3	4,8
2015	1,4	2,0	2,6	3,8	7,7	6,4	7,0	7,5	6,4	5,2	3,1	5,5	4,9

Jahr	Eheschließungen je 1 000 Einwohner <sup>1</sup>												
	Januar	Februar	März	April	Mai	Juni	Juli	August	September	Oktober	November	Dezember	Insgesamt
<b>Früheres Bundesgebiet</b>													
1951	6,3	7,6	11,1	9,4	13,9	10,6	9,8	10,6	11,9	10,9	10,6	11,0	10,3
1955	4,6	7,2	5,7	9,6	11,8	7,9	11,0	17,2	5,7	8,4	8,1	8,3	8,8
1960	5,3	8,0	6,6	10,0	11,1	10,8	11,7	15,1	8,3	8,9	8,3	8,4	9,4
1965	5,1	7,4	6,6	9,0	10,0	9,3	10,9	13,3	6,4	7,5	6,8	7,0	8,4
1970	4,8	5,4	6,8	7,7	8,8	7,9	9,4	9,0	7,1	7,7	6,0	6,9	7,3
1975	5,1	4,9	5,9	5,6	8,8	6,3	6,8	7,8	6,7	6,3	4,9	5,8	6,3
1980	2,9	4,4	5,1	5,2	9,2	6,8	6,5	7,9	6,5	6,2	4,3	5,5	5,9
1985	2,4	3,3	4,9	4,7	10,3	7,6	6,8	8,6	7,1	5,8	4,3	5,8	6,0
1990	2,3	3,4	5,2	5,6	10,2	9,5	7,2	9,6	8,2	6,1	4,9	6,1	6,6
1995	2,1	2,7	4,3	4,4	9,1	8,7	6,6	7,4	8,0	5,0	3,5	6,2	5,7
1996	1,9	2,7	4,0	4,3	8,9	7,7	6,5	8,3	7,1	5,7	3,8	6,3	5,6
1997	2,2	2,9	3,4	4,8	8,4	7,0	7,3	8,2	6,7	5,6	3,5	6,2	5,5
1998	2,0	2,7	3,5	4,9	7,2	6,5	7,7	7,8	6,8	5,6	3,7	6,5	5,4
1999	1,9	2,7	3,6	4,5	7,2	6,6	7,1	6,9	10,2	5,2	3,8	6,7	5,5

<sup>1</sup> Verhältniszahlen für Monate auf 1 Jahr umgerechnet.

<sup>2</sup> Ergebnis des Zensus noch nicht berücksichtigt.

<sup>3</sup> Ab Berichtsjahr 2012 Ergebnis des Zensus 2011 berücksichtigt.



---

## 5 Regionale Ergebnisse

## 5 Regionale Ergebnisse

### 5.1 Geburtenhäufigkeit 2015 <sup>1</sup> nach Ländern

#### 5.1.1 Geburtsjahre

Land	Zusammengefasste Geburtenziffer* (je 1 000 Frauen)	
	Frauen im Alter von ... bis unter ... Jahren	
	15 - 45	15 - 50
Baden-Württemberg	1 504	1 508
Bayern	1 481	1 485
Berlin	1 449	1 455
Brandenburg	1 534	1 536
Bremen	1 505	1 508
Hamburg	1 440	1 446
Hessen	1 499	1 503
Mecklenburg-Vorpommern	1 543	1 545
Niedersachsen	1 520	1 523
Nordrhein-Westfalen	1 513	1 517
Rheinland-Pfalz	1 511	1 513
Saarland	1 378	1 380
Sachsen	1 588	1 591
Sachsen-Anhalt	1 538	1 540
Schleswig-Holstein	1 512	1 515
Thüringen	1 559	1 561
Deutschland	1 499	1 502

\* Zusammengefasste Geburtenziffer, "durchschnittliche Kinderzahl je 1 000 Frauen":  
 Summe der altersspezifischen Geburtenziffern. Alter nach Geburtsjahrmethode abgegrenzt.  
 - Siehe auch Erläuterungen, Punkte 3.3.5 und 3.3.6. -  
 1 Ergebnis des Zensus 2011 berücksichtigt.

## 5 Regionale Ergebnisse

### 5.1 Geburtenhäufigkeit 2015 <sup>1</sup> nach Ländern

#### 5.1.2 Altersjahre

Land	Zusammengefasste Geburtenziffer <sup>*</sup> (je 1 000 Frauen)	
	Frauen im Alter von ... bis unter ... Jahren	
	15 - 45	15 - 50
Baden-Württemberg	1 505	1 507
Bayern	1 481	1 484
Berlin	1 450	1 454
Brandenburg	1 531	1 534
Bremen	1 506	1 509
Hamburg	1 441	1 445
Hessen	1 499	1 502
Mecklenburg-Vorpommern	1 541	1 542
Niedersachsen	1 520	1 523
Nordrhein-Westfalen	1 514	1 516
Rheinland-Pfalz	1 511	1 513
Saarland	1 379	1 379
Sachsen	1 588	1 590
Sachsen-Anhalt	1 537	1 539
Schleswig-Holstein	1 512	1 515
Thüringen	1 557	1 559
Deutschland	1 499	1 502

\* Zusammengefasste Geburtenziffer, "durchschnittliche Kinderzahl je 1 000 Frauen":  
Summe der altersspezifischen Geburtenziffern. Alter nach Altersjahrmethode abgegrenzt.  
- Siehe auch Erläuterungen, Punkte 3.3.5 und 3.3.6. -

1 Ergebnis des Zensus 2011 berücksichtigt.

## 5 Regionale Ergebnisse

### 5.2 Durchschnittliche fernere Lebenserwartung nach Ländern \*

Sterbetafel 2013/15

Land	Im Alter von ... Jahren						
	0	1	20	40	60	65	80
<b>Männlich</b>							
Baden-Württemberg	79,52	78,77	59,97	40,54	22,41	18,43	8,08
Bayern	78,93	78,18	59,39	40,03	22,02	18,07	7,89
Berlin	77,76	77,03	58,23	38,83	21,39	17,72	8,24
Brandenburg	77,38	76,61	57,81	38,53	21,15	17,46	7,64
Bremen	76,82	76,18	57,42	38,13	20,92	17,34	7,88
Hamburg	78,29	77,56	58,76	39,23	21,58	17,90	8,23
Hessen	78,76	78,04	59,23	39,80	21,84	17,94	7,91
Mecklenburg-Vorpommern	76,54	75,80	57,04	37,78	20,82	17,21	7,55
Niedersachsen	77,84	77,14	58,36	39,07	21,35	17,54	7,70
Nordrhein-Westfalen	77,88	77,21	58,40	38,99	21,21	17,44	7,73
Rheinland-Pfalz	78,35	77,63	58,83	39,44	21,50	17,63	7,69
Saarland	77,15	76,50	57,67	38,34	20,75	17,00	7,52
Sachsen	77,58	76,77	57,98	38,66	21,36	17,71	7,84
Sachsen-Anhalt	76,17	75,44	56,69	37,44	20,37	16,78	7,29
Schleswig-Holstein	78,00	77,29	58,50	39,16	21,45	17,66	7,75
Thüringen	77,17	76,39	57,64	38,41	21,01	17,22	7,45
Deutschland	78,18	77,45	58,66	39,29	21,52	17,71	7,81
<b>Weiblich</b>							
Baden-Württemberg	83,90	83,14	64,29	44,59	25,82	21,44	9,54
Bayern	83,52	82,73	63,86	44,17	25,43	21,08	9,28
Berlin	83,02	82,26	63,38	43,71	25,23	21,03	9,69
Brandenburg	82,94	82,15	63,34	43,73	25,14	20,80	9,13
Bremen	82,34	81,71	62,92	43,32	25,03	20,87	9,63
Hamburg	83,00	82,29	63,44	43,71	25,20	21,05	9,73
Hessen	83,21	82,48	63,64	43,96	25,28	20,99	9,35
Mecklenburg-Vorpommern	82,88	82,03	63,20	43,61	25,12	20,81	9,19
Niedersachsen	82,77	82,04	63,20	43,57	25,04	20,79	9,23
Nordrhein-Westfalen	82,52	81,82	62,98	43,31	24,81	20,61	9,28
Rheinland-Pfalz	82,93	82,17	63,33	43,66	25,07	20,79	9,18
Saarland	82,13	81,39	62,58	42,92	24,54	20,35	9,05
Sachsen	83,58	82,77	63,94	44,28	25,60	21,24	9,34
Sachsen-Anhalt	82,45	81,66	62,84	43,22	24,75	20,48	8,95
Schleswig-Holstein	82,79	82,01	63,16	43,52	25,03	20,80	9,23
Thüringen	83,02	82,21	63,35	43,69	25,05	20,64	8,94
Deutschland	83,06	82,31	63,46	43,79	25,19	20,90	9,30

\* Es beziehen sich: Das Alter 0 auf den Zeitpunkt der Geburt, die anderen Altersangaben auf den Zeitpunkt, an dem jemand genau x Jahre alt geworden ist.

## 5 Regionale Ergebnisse

### 5.3 Eheschließungen, Geborene und Gestorbene 2015 nach Kreisen

Schlüssel Nr.	Kreisfreie Stadt bzw. Landkreis Regierungsbezirk Land	Eheschließungen	Lebendgeborene		Tot- geborene	Gestorbene <sup>1</sup>			Schlüssel Nr.
			insgesamt	darunter Eltern nicht miteinander verheiratet		insgesamt	und zwar		
							im 1. Lebensjahr	in den ersten 7 Lebens- tagen <sup>2</sup>	
<b>Baden-Württemberg</b>									
8 1 11	Stuttgart, Stadtkreis	2 710	6 410	1 716	19	5 480	25	17	8 1 11
8 1 15	Böblingen	1 633	3 758	680	13	3 468	14	11	8 1 15
8 1 16	Esslingen	2 345	4 923	1 030	18	4 935	10	9	8 1 16
8 1 17	Göppingen	1 390	2 158	471	8	2 630	6	3	8 1 17
8 1 18	Ludwigsburg	2 467	5 535	1 161	11	5 074	22	15	8 1 18
8 1 19	Rems-Murr-Kreis	1 979	3 706	827	12	4 134	11	9	8 1 19
8 1 21	Heilbronn, Stadtkreis	559	1 235	308	6	1 298	7	5	8 1 21
8 1 25	Heilbronn	1 619	3 102	665	8	3 318	8	6	8 1 25
8 1 26	Hohenlohekreis	529	967	197	3	1 105	2	-	8 1 26
8 1 27	Schwäbisch Hall	973	1 849	465	8	1 857	7	5	8 1 27
8 1 28	Main-Tauber-Kreis	607	1 059	271	3	1 555	4	4	8 1 28
8 1 35	Heidenheim	523	1 157	290	3	1 443	3	2	8 1 35
8 1 36	Ostalbkreis	1 448	2 815	621	6	3 190	12	8	8 1 36
<b>8 1</b>	<b>Reg.-Bez. Stuttgart</b>	<b>18 782</b>	<b>38 674</b>	<b>8 702</b>	<b>118</b>	<b>39 487</b>	<b>131</b>	<b>94</b>	<b>8 1</b>
8 2 11	Baden-Baden, Stadtkreis	387	445	132	-	732	4	1	8 2 11
8 2 12	Karlsruhe, Stadtkreis	1 468	2 937	909	18	2 957	11	10	8 2 12
8 2 15	Karlsruhe	1 998	3 709	801	12	4 488	10	5	8 2 15
8 2 16	Rastatt	1 063	1 955	519	6	2 417	6	3	8 2 16
8 2 21	Heidelberg, Stadtkreis	1 052	1 467	444	6	1 240	8	4	8 2 21
8 2 22	Mannheim, Stadtkreis	1 250	3 002	872	9	3 199	12	6	8 2 22
8 2 25	Neckar-Odenwald-Kreis	688	1 170	279	3	1 622	1	1	8 2 25
8 2 26	Rhein-Neckar-Kreis	2 631	4 930	1 202	19	5 645	15	8	8 2 26
8 2 31	Pforzheim, Stadtkreis	472	1 356	394	9	1 377	1	1	8 2 31
8 2 35	Calw	808	1 315	280	3	1 595	3	2	8 2 35
8 2 36	Enzkreis	904	1 607	308	5	1 966	5	3	8 2 36
8 2 37	Freudenstadt	580	1 051	213	5	1 290	2	2	8 2 37
<b>8 2</b>	<b>Reg.-Bez. Karlsruhe</b>	<b>13 301</b>	<b>24 944</b>	<b>6 353</b>	<b>95</b>	<b>28 528</b>	<b>78</b>	<b>46</b>	<b>8 2</b>
8 3 11	Freiburg im Breisgau, Stadtkreis	1 257	2 431	845	8	1 953	3	1	8 3 11
8 3 15	Breisgau-Hochschwarzwald	1 307	2 320	687	11	2 430	2	-	8 3 15
8 3 16	Emmendingen	757	1 453	369	2	1 584	3	1	8 3 16
8 3 17	Ortenaukreis	2 082	3 797	1 077	10	4 491	15	11	8 3 17
8 3 25	Rottweil	646	1 290	291	5	1 496	2	-	8 3 25
8 3 26	Schwarzwald-Baar-Kreis	992	1 838	494	5	2 325	7	1	8 3 26
8 3 27	Tuttlingen	611	1 276	286	4	1 396	5	4	8 3 27
8 3 35	Konstanz	1 498	2 497	741	5	2 792	9	6	8 3 35
8 3 36	Lörrach	1 156	1 891	571	5	2 255	1	-	8 3 36
8 3 37	Waldshut	836	1 248	357	6	1 756	1	-	8 3 37
<b>8 3</b>	<b>Reg.-Bez. Freiburg</b>	<b>11 142</b>	<b>20 041</b>	<b>5 718</b>	<b>61</b>	<b>22 478</b>	<b>48</b>	<b>24</b>	<b>8 3</b>
8 4 15	Reutlingen	1 394	2 499	528	5	2 818	5	4	8 4 15
8 4 16	Tübingen	1 157	2 096	536	6	1 695	7	4	8 4 16
8 4 17	Zollernalbkreis	894	1 528	364	5	2 047	2	1	8 4 17
8 4 21	Ulm, Stadtkreis	695	1 249	306	3	1 209	3	1	8 4 21
8 4 25	Alb-Donau-Kreis	871	1 802	370	1	1 807	3	1	8 4 25
8 4 26	Biberach	926	1 881	415	5	1 873	4	3	8 4 26
8 4 35	Bodenseekreis	1 284	1 850	490	2	2 081	2	1	8 4 35
8 4 36	Ravensburg	1 576	2 581	720	8	2 753	7	4	8 4 36
8 4 37	Sigmaringen	605	1 124	265	4	1 290	3	2	8 4 37
<b>8 4</b>	<b>Reg.-Bez. Tübingen</b>	<b>9 402</b>	<b>16 610</b>	<b>3 994</b>	<b>39</b>	<b>17 573</b>	<b>36</b>	<b>21</b>	<b>8 4</b>
<b>8</b>	<b>Land insgesamt</b>	<b>52 627</b>	<b>100 269</b>	<b>24 767</b>	<b>313</b>	<b>108 066</b>	<b>293</b>	<b>185</b>	<b>8</b>

<sup>1</sup> Ohne Totgeborene, nachträglich beurkundete Kriegssterbefälle und gerichtliche Todeserklärungen.

<sup>2</sup> Vor Vollendung des 7. Lebenstages.

## 5 Regionale Ergebnisse

### 5.3 Eheschließungen, Geborene und Gestorbene 2015 nach Kreisen

Schlüssel Nr.	Kreisfreie Stadt bzw. Landkreis Regierungsbezirk Land	Eheschließungen	Lebendgeborene		Tot- geborene	Gestorbene <sup>1</sup>			Schlüssel Nr.
			insgesamt	darunter Eltern nicht miteinander verheiratet		insgesamt	und zwar		
							im 1. Lebensjahr	in den ersten 7 Lebens- tagen <sup>2</sup>	
<b>Bayern</b>									
9 1 61	Ingolstadt	618	1 449	351	2	1 220	1	1	9 1 61
9 1 62	München, Landeshauptstadt	4 944	17 009	4 661	71	11 139	30	16	9 1 62
9 1 63	Rosenheim, Stadt	193	647	222	2	578	2	1	9 1 63
9 1 71	Altötting	584	948	279	-	1 298	-	-	9 1 71
9 1 72	Berchtesgadener Land	619	916	284	2	1 218	1	1	9 1 72
9 1 73	Bad Tölz-Wolfratshausen	754	1 132	346	4	1 276	2	-	9 1 73
9 1 74	Dachau	674	1 427	362	7	1 286	8	5	9 1 74
9 1 75	Ebersberg	539	1 262	307	5	1 210	5	3	9 1 75
9 1 76	Eichstätt	649	1 325	265	9	1 187	10	9	9 1 76
9 1 77	Erding	666	1 297	351	4	1 098	3	2	9 1 77
9 1 78	Freising	812	1 779	452	6	1 388	5	3	9 1 78
9 1 79	Fürstenfeldbruck	978	1 923	495	6	1 992	7	3	9 1 79
9 1 80	Garmisch-Partenkirchen	750	711	217	5	1 064	1	-	9 1 80
9 1 81	Landsberg am Lech	701	1 000	297	2	1 069	1	-	9 1 81
9 1 82	Miesbach	1 138	856	251	2	1 045	2	-	9 1 82
9 1 83	Mühldorf a.Inn	557	961	274	2	1 333	1	-	9 1 83
9 1 84	München	1 790	3 339	767	8	3 125	7	4	9 1 84
9 1 85	Neuburg-Schrobenhausen	573	892	208	2	958	-	-	9 1 85
9 1 86	Pfaffenhofen a.d.Ilm	576	1 173	282	1	1 090	4	3	9 1 86
9 1 87	Rosenheim	1 550	2 224	668	7	2 589	7	3	9 1 87
9 1 88	Starnberg	930	1 104	266	5	1 260	3	3	9 1 88
9 1 89	Traunstein	1 101	1 498	438	4	2 012	-	-	9 1 89
9 1 90	Weilheim-Schongau	673	1 194	337	5	1 392	3	2	9 1 90
<b>9 1</b>	<b>Reg.-Bez. Oberbayern</b>	<b>22 369</b>	<b>46 066</b>	<b>12 380</b>	<b>161</b>	<b>41 827</b>	<b>103</b>	<b>59</b>	<b>9 1</b>
9 2 61	Landshut, Stadt	391	644	174	4	816	3	2	9 2 61
9 2 62	Passau, Stadt	358	369	137	-	619	1	-	9 2 62
9 2 63	Straubing, Stadt	249	412	138	1	569	1	-	9 2 63
9 2 71	Deggendorf	628	1 023	289	2	1 352	8	3	9 2 71
9 2 72	Freyung-Grafenau	419	615	224	2	951	3	1	9 2 72
9 2 73	Kelheim	615	1 029	232	2	1 195	2	1	9 2 73
9 2 74	Landshut	704	1 460	371	9	1 465	8	6	9 2 74
9 2 75	Passau	887	1 499	506	5	2 134	5	2	9 2 75
9 2 76	Regen	484	637	209	1	993	2	1	9 2 76
9 2 77	Rottal-Inn	546	1 038	364	1	1 432	3	3	9 2 77
9 2 78	Straubing-Bogen	460	817	209	3	960	2	2	9 2 78
9 2 79	Dingolfing-Landau	476	771	199	4	958	4	2	9 2 79
<b>9 2</b>	<b>Reg.-Bez. Niederbayern</b>	<b>6 217</b>	<b>10 314</b>	<b>3 052</b>	<b>34</b>	<b>13 444</b>	<b>42</b>	<b>23</b>	<b>9 2</b>
9 3 61	Amberg, Stadt	227	351	119	3	563	1	-	9 3 61
9 3 62	Regensburg, Stadt	1 024	1 498	426	2	1 387	2	2	9 3 62
9 3 63	Weiden i.d.OPf., Stadt	227	348	130	1	535	1	1	9 3 63
9 3 71	Amberg-Sulzbach	471	808	191	3	1 262	5	3	9 3 71
9 3 72	Cham	690	1 048	280	5	1 461	4	4	9 3 72
9 3 73	Neumarkt i.d.OPf.	680	1 211	275	5	1 368	3	1	9 3 73
9 3 74	Neustadt a.d.Waldnaab	451	771	195	-	1 148	3	2	9 3 74
9 3 75	Regensburg	835	1 737	364	4	1 798	3	-	9 3 75
9 3 76	Schwandorf	830	1 188	305	2	1 677	4	1	9 3 76
9 3 77	Tirschenreuth	389	552	144	1	1 003	1	-	9 3 77
<b>9 3</b>	<b>Reg.-Bez. Oberpfalz</b>	<b>5 824</b>	<b>9 512</b>	<b>2 429</b>	<b>26</b>	<b>12 202</b>	<b>27</b>	<b>14</b>	<b>9 3</b>

<sup>1</sup> Ohne Totgeborene, nachträglich beurkundete Kriegssterbefälle und gerichtliche Todeserklärungen.

<sup>2</sup> Vor Vollendung des 7. Lebenstages.



## 5 Regionale Ergebnisse

### 5.3 Eheschließungen, Geborene und Gestorbene 2015 nach Kreisen

Schlüssel Nr.	Kreisfreie Stadt bzw. Landkreis Regierungsbezirk Land	Eheschließungen	Lebendgeborene		Tot- geborene	Gestorbene <sup>1</sup>			Schlüssel Nr.
			insgesamt	darunter Eltern nicht miteinander verheiratet		insgesamt	und zwar		
							im 1. Lebensjahr	in den ersten 7 Lebens- tagen <sup>2</sup>	
<b>Bayern</b>									
9 4 61	Bamberg, Stadt	499	669	202	1	876	1	1	9 4 61
9 4 62	Bayreuth, Stadt	248	555	193	2	858	4	4	9 4 62
9 4 63	Coburg, Stadt	295	335	124	1	565	-	-	9 4 63
9 4 64	Hof, Stadt	229	398	149	1	605	3	1	9 4 64
9 4 71	Bamberg	828	1 276	344	6	1 558	1	-	9 4 71
9 4 72	Bayreuth	614	779	205	1	1 315	4	2	9 4 72
9 4 73	Coburg	357	661	224	6	1 111	4	3	9 4 73
9 4 74	Forchheim	614	1 015	259	1	1 165	3	2	9 4 74
9 4 75	Hof	409	662	194	1	1 402	2	1	9 4 75
9 4 76	Kronach	337	475	159	1	918	3	3	9 4 76
9 4 77	Kulmbach	442	460	130	-	932	1	1	9 4 77
9 4 78	Lichtenfels	314	535	190	1	869	1	-	9 4 78
9 4 79	Wunsiedel i.Fichtelgebirge	356	505	173	5	1 176	1	-	9 4 79
<b>9 4</b>	<b>Reg.-Bez. Oberfranken</b>	<b>5 542</b>	<b>8 325</b>	<b>2 546</b>	<b>27</b>	<b>13 350</b>	<b>28</b>	<b>18</b>	<b>9 4</b>
9 5 61	Ansbach, Stadt	190	380	122	1	489	1	1	9 5 61
9 5 62	Erlangen, Stadt	480	1 130	282	7	1 108	5	3	9 5 62
9 5 63	Fürth, Stadt	644	1 319	381	4	1 235	2	-	9 5 63
9 5 64	Nürnberg, Stadt	2 438	5 148	1 556	21	5 780	17	3	9 5 64
9 5 65	Schwabach, Stadt	215	378	99	5	496	-	-	9 5 65
9 5 71	Ansbach	1 010	1 610	403	4	2 023	3	2	9 5 71
9 5 72	Erlangen-Höchstädt	654	1 168	273	7	1 333	-	-	9 5 72
9 5 73	Fürth	537	986	249	4	1 292	4	3	9 5 73
9 5 74	Nürnberger Land	911	1 400	336	6	1 943	5	3	9 5 74
9 5 75	Neustadt a.d.Aisch-Bad Windsh.	502	863	229	2	1 129	3	2	9 5 75
9 5 76	Roth	712	1 000	245	2	1 338	4	1	9 5 76
9 5 77	Weißenburg-Gunzenhausen	522	786	203	4	1 100	1	-	9 5 77
<b>9 5</b>	<b>Reg.-Bez. Mittelfranken</b>	<b>8 815</b>	<b>16 168</b>	<b>4 378</b>	<b>67</b>	<b>19 266</b>	<b>45</b>	<b>18</b>	<b>9 5</b>
9 6 61	Aschaffenburg, Stadt	356	606	216	2	762	3	2	9 6 61
9 6 62	Schweinfurt, Stadt	378	480	157	-	754	4	3	9 6 62
9 6 63	Würzburg, Stadt	621	1 206	424	4	1 378	3	2	9 6 63
9 6 71	Aschaffenburg	804	1 354	413	2	1 787	1	1	9 6 71
9 6 72	Bad Kissingen	550	807	253	5	1 383	3	-	9 6 72
9 6 73	Rhön-Grabfeld	411	666	215	1	1 017	-	-	9 6 73
9 6 74	Haßberge	451	709	261	3	898	2	1	9 6 74
9 6 75	Kitzingen	502	780	224	3	1 020	2	2	9 6 75
9 6 76	Miltenberg	664	1 086	295	3	1 373	5	4	9 6 76
9 6 77	Main-Spessart	567	958	255	6	1 509	3	3	9 6 77
9 6 78	Schweinfurt	395	989	263	1	1 222	2	1	9 6 78
9 6 79	Würzburg	869	1 447	361	2	1 472	4	3	9 6 79
<b>9 6</b>	<b>Reg.-Bez. Unterfranken</b>	<b>6 568</b>	<b>11 088</b>	<b>3 337</b>	<b>32</b>	<b>14 575</b>	<b>32</b>	<b>22</b>	<b>9 6</b>
9 7 61	Augsburg, Stadt	1 264	2 846	807	11	3 054	9	6	9 7 61
9 7 62	Kaufbeuren, Stadt	290	389	81	-	481	1	-	9 7 62
9 7 63	Kempton (Allgäu), Stadt	347	662	208	-	731	4	3	9 7 63
9 7 64	Memmingen, Stadt	265	411	106	2	482	2	-	9 7 64
9 7 71	Aichach-Friedberg	706	1 225	300	3	1 230	1	-	9 7 71
9 7 72	Augsburg	1 251	2 171	510	7	2 498	8	4	9 7 72
9 7 73	Dillingen a.d.Donau	415	792	204	2	917	2	2	9 7 73
9 7 74	Günzburg	653	1 100	293	3	1 222	3	2	9 7 74
9 7 75	Neu-Ulm	775	1 518	334	1	1 589	4	1	9 7 75
9 7 76	Lindau (Bodensee)	469	731	251	1	942	2	1	9 7 76
9 7 77	Ostallgäu	873	1 239	321	4	1 364	2	2	9 7 77
9 7 78	Unterallgäu	643	1 260	327	2	1 531	4	2	9 7 78
9 7 79	Donau-Ries	658	1 100	275	3	1 263	3	2	9 7 79
9 7 80	Oberallgäu	1 184	1 311	369	5	1 568	4	4	9 7 80
<b>9 7</b>	<b>Reg.-Bez. Schwaben</b>	<b>9 793</b>	<b>16 755</b>	<b>4 386</b>	<b>44</b>	<b>18 872</b>	<b>49</b>	<b>29</b>	<b>9 7</b>
<b>9</b>	<b>Land insgesamt</b>	<b>65 128</b>	<b>118 228</b>	<b>32 508</b>	<b>391</b>	<b>133 536</b>	<b>326</b>	<b>183</b>	<b>9</b>

<sup>1</sup> Ohne Totgeborene, nachträglich beurkundete Kriegssterbefälle und gerichtliche Todeserklärungen.

<sup>2</sup> Vor Vollendung des 7. Lebensjahres.

## 5 Regionale Ergebnisse

### 5.3 Eheschließungen, Geborene und Gestorbene 2015 nach Kreisen

Schlüssel Nr.	Kreisfreie Stadt bzw. Landkreis Regierungsbezirk Land	Eheschließungen	Lebendgeborene		Tot- geborene	Gestorbene <sup>1</sup>			Schlüssel Nr.
			insgesamt	darunter Eltern nicht miteinander verheiratet		insgesamt	und zwar		
							im 1. Lebensjahr	in den ersten 7 Lebens- tagen <sup>2</sup>	
<b>Berlin</b>									
11	Land insgesamt	13 759	38 030	18 996	179	34 278	121	68	11
<b>Brandenburg</b>									
12 0 51	Brandenburg an der Havel, Stadt	273	620	434	2	984	-	-	12 0 51
12 0 52	Cottbus, Stadt	344	789	539	6	1 301	3	1	12 0 52
12 0 53	Frankfurt (Oder), Stadt	207	431	297	1	750	4	4	12 0 53
12 0 54	Potsdam, Stadt	961	1 785	1 023	6	1 618	1	-	12 0 54
12 0 60	Barnim	1 044	1 327	829	4	2 110	3	-	12 0 60
12 0 61	Dahme-Spreewald	845	1 302	785	8	1 927	2	1	12 0 61
12 0 62	Elbe-Elster	334	715	467	4	1 538	3	1	12 0 62
12 0 63	Havelland	770	1 225	683	7	1 792	2	1	12 0 63
12 0 64	Märkisch-Oderland	1 137	1 375	842	4	2 294	3	-	12 0 64
12 0 65	Oberhavel	1 210	1 673	917	6	2 405	7	4	12 0 65
12 0 66	Oberspreewald-Lausitz	533	813	545	8	1 618	3	2	12 0 66
12 0 67	Oder-Spree	1 284	1 262	799	4	2 260	3	1	12 0 67
12 0 68	Ostprignitz-Ruppin	540	747	500	1	1 326	-	-	12 0 68
12 0 69	Potsdam-Mittelmark	1 163	1 570	840	4	2 208	2	-	12 0 69
12 0 70	Prignitz	391	549	347	1	1 210	2	-	12 0 70
12 0 71	Spree-Neiße	551	775	494	4	1 687	3	1	12 0 71
12 0 72	Teltow-Fläming	953	1 299	768	5	2 025	3	2	12 0 72
12 0 73	Uckermark	774	855	563	6	1 697	5	-	12 0 73
12	Land insgesamt	13 314	19 112	11 672	81	30 750	49	18	12
<b>Bremen</b>									
4 0 11	Bremen, Stadt	2 294	5 347	2 164	29	6 316	24	16	4 0 11
4 0 12	Bremerhaven, Stadt	414	1 162	532	8	1 495	5	2	4 0 12
4	Land insgesamt	2 708	6 509	2 696	37	7 811	29	18	4
<b>Hamburg</b>									
2	Land insgesamt	6 422	19 768	7 572	71	17 565	67	42	2
<b>Hessen</b>									
6 4 11	Darmstadt, Wissenschaftsstadt	765	1 557	473	-	1 542	13	9	6 4 11
6 4 12	Frankfurt am Main, Stadt	2 998	8 526	2 335	35	6 171	18	10	6 4 12
6 4 13	Offenbach am Main, Stadt	430	1 475	423	8	1 133	6	3	6 4 13
6 4 14	Wiesbaden, Landeshauptstadt	1 468	3 139	948	9	2 893	10	9	6 4 14
6 4 31	Bergstraße	1 291	2 211	594	10	3 090	9	6	6 4 31
6 4 32	Darmstadt-Dieburg	1 422	2 567	715	9	2 947	6	4	6 4 32
6 4 33	Groß-Gerau	1 035	2 751	633	11	2 604	16	8	6 4 33
6 4 34	Hochtaunuskreis	1 322	2 040	459	6	2 444	3	1	6 4 34
6 4 35	Main-Kinzig-Kreis	2 276	3 597	1 065	14	4 443	6	2	6 4 35
6 4 36	Main-Taunus-Kreis	931	2 161	480	7	2 333	8	3	6 4 36
6 4 37	Odenwaldkreis	485	767	180	-	1 191	-	-	6 4 37
6 4 38	Offenbach	1 314	3 347	797	18	3 556	5	2	6 4 38
6 4 39	Rheingau-Taunus-Kreis	1 034	1 392	385	5	1 976	-	-	6 4 39
6 4 40	Wetteraukreis	1 436	2 514	683	4	3 308	4	2	6 4 40
6 4	Reg.-Bez. Darmstadt	18 207	38 044	10 170	136	39 631	104	59	64

<sup>1</sup> Ohne Totgeborene, nachträglich beurkundete Kriegssterbefälle und gerichtliche Todeserklärungen.

<sup>2</sup> Vor Vollendung des 7. Lebensjahres.

## 5 Regionale Ergebnisse

### 5.3 Eheschließungen, Geborene und Gestorbene 2015 nach Kreisen

Schlüssel Nr.	Kreisfreie Stadt bzw. Landkreis Regierungsbezirk Land	Eheschließungen	Lebendgeborene		Tot- geborene	Gestorbene <sup>1</sup>			Schlüssel Nr.
			insgesamt	darunter Eltern nicht miteinander verheiratet		insgesamt	und zwar		
							im 1. Lebensjahr	in den ersten 7 Lebens- tagen <sup>2</sup>	
<b>Hessen</b>									
6 5 31	Gießen	1 181	2 453	866	11	2 780	8	4	6 5 31
6 5 32	Lahn-Dill-Kreis	1 205	2 123	583	9	3 081	8	5	6 5 32
6 5 33	Limburg-Weilburg	839	1 433	391	-	2 007	10	4	6 5 33
6 5 34	Marburg-Biedenkopf	1 146	2 039	589	14	2 563	3	1	6 5 34
6 5 35	Vogelsbergkreis	522	778	272	1	1 428	5	5	6 5 35
<b>6 5</b>	<b>Reg.-Bez. Gießen</b>	<b>4 893</b>	<b>8 826</b>	<b>2 701</b>	<b>35</b>	<b>11 859</b>	<b>34</b>	<b>19</b>	<b>65</b>
6 6 11	Kassel, documenta-Stadt	972	1 917	670	10	2 178	7	5	6 6 11
6 6 31	Fulda	1 038	1 968	570	10	2 394	6	4	6 6 31
6 6 32	Hersfeld-Rotenburg	526	989	342	3	1 640	7	3	6 6 32
6 6 33	Kassel	1 053	1 780	579	4	2 922	6	2	6 6 33
6 6 34	Schwalm-Eder-Kreis	788	1 429	491	7	2 322	5	3	6 6 34
6 6 35	Waldeck-Frankenberg	871	1 251	409	9	2 087	6	3	6 6 35
6 6 36	Werra-Meißner-Kreis	485	685	284	5	1 501	3	-	6 6 36
<b>6 6</b>	<b>Reg.-Bez. Kassel</b>	<b>5 733</b>	<b>10 019</b>	<b>3 345</b>	<b>48</b>	<b>15 044</b>	<b>40</b>	<b>20</b>	<b>66</b>
<b>6</b>	<b>Land insgesamt</b>	<b>28 833</b>	<b>56 889</b>	<b>16 216</b>	<b>219</b>	<b>66 534</b>	<b>178</b>	<b>98</b>	<b>6</b>
<b>Mecklenburg-Vorpommern</b>									
13 0 03	Rostock	1 046	2 094	1 309	4	2 310	4	2	13 0 03
13 0 04	Schwerin	493	884	575	3	1 201	3	2	13 0 04
13 0 71	Mecklenburgische Seenplatte	1 541	1 996	1 290	10	3 498	4	1	13 0 71
13 0 72	Landkreis Rostock	1 449	1 727	1 015	11	2 642	8	4	13 0 72
13 0 73	Vorpommern-Rügen	3 015	1 711	1 068	4	2 918	5	3	13 0 73
13 0 74	Nordwestmecklenburg	905	1 288	784	5	1 819	2	1	13 0 74
13 0 75	Vorpommern-Greifswald	1 517	1 932	1 239	7	3 225	5	3	13 0 75
13 0 76	Ludwigslust-Parchim	1 140	1 666	996	6	2 702	3	1	13 0 76
<b>1 3</b>	<b>Land insgesamt</b>	<b>11 106</b>	<b>13 298</b>	<b>8 276</b>	<b>50</b>	<b>20 315</b>	<b>34</b>	<b>17</b>	<b>13</b>

<sup>1</sup> Ohne Totgeborene, nachträglich beurkundete Kriegssterbefälle und gerichtliche Todeserklärungen.

<sup>2</sup> Vor Vollendung des 7. Lebensjahres.

## 5 Regionale Ergebnisse

### 5.3 Eheschließungen, Geborene und Gestorbene 2015 nach Kreisen

Schlüssel Nr.	Kreisfreie Stadt bzw. Landkreis Regierungsbezirk Land	Eheschließungen	Lebendgeborene		Tot- geborene	Gestorbene <sup>1</sup>			Schlüssel Nr.
			insgesamt	darunter Eltern nicht miteinander verheiratet		insgesamt	und zwar		
							im 1. Lebensjahr	in den ersten 7 Lebens- tagen <sup>2</sup>	
<b>Niedersachsen</b>									
3 1 01	Braunschweig, Stadt	1 259	2 408	810	9	2 838	9	6	3 1 01
3 1 02	Salzgitter, Stadt	381	864	266	2	1 390	8	3	3 1 02
3 1 03	Wolfsburg, Stadt	753	1 260	371	2	1 480	5	3	3 1 03
3 1 51	Gifhorn	785	1 560	434	6	1 719	7	1	3 1 51
3 1 52	Göttingen	1 089	2 111	707	8	2 743	6	5	3 1 52
3 1 53	Goslar	798	937	376	5	2 070	5	1	3 1 53
3 1 54	Helmstedt	421	717	280	6	1 347	4	3	3 1 54
3 1 55	Northeim	718	983	338	7	1 869	3	2	3 1 55
3 1 56	Osterode am Harz	308	506	202	2	1 274	2	2	3 1 56
3 1 57	Peine	524	1 044	322	6	1 593	4	3	3 1 57
3 1 58	Wolfenbüttel	588	857	298	3	1 492	1	-	3 1 58
<b>3 1</b>	<b>Statistische Region Braunschweig</b>	<b>7 624</b>	<b>13 247</b>	<b>4 404</b>	<b>56</b>	<b>19 815</b>	<b>54</b>	<b>29</b>	<b>31</b>
3 2 41	Region Hannover	5 178	10 578	3 443	58	12 781	25	13	3 2 41
3 2 51	Diepholz	952	1 642	531	6	2 528	10	8	3 2 51
3 2 52	Hamelnd-Pyrmont	702	1 116	406	4	2 148	6	4	3 2 52
3 2 54	Hildesheim	1 102	2 188	774	6	3 608	4	1	3 2 54
3 2 55	Holzminde	279	496	161	4	1 021	2	1	3 2 55
3 2 56	Nienburg (Weser)	506	970	340	7	1 583	3	1	3 2 56
3 2 57	Schaumburg	745	1 143	367	2	2 281	3	1	3 2 57
<b>3 2</b>	<b>Statistische Region Hannover</b>	<b>9 464</b>	<b>18 133</b>	<b>6 022</b>	<b>87</b>	<b>25 950</b>	<b>53</b>	<b>29</b>	<b>32</b>
3 3 51	Celle	953	1 507	546	9	2 177	7	4	3 3 51
3 3 52	Cuxhaven	1 347	1 468	548	6	2 619	5	2	3 3 52
3 3 53	Harburg	1 251	2 160	657	8	2 579	6	4	3 3 53
3 3 54	Lüchow-Dannenberg	250	326	142	6	724	1	1	3 3 54
3 3 55	Lüneburg	1 220	1 543	545	6	1 890	8	5	3 3 55
3 3 56	Osterholz	589	868	268	7	1 259	4	-	3 3 56
3 3 57	Rotenburg (Wümme)	749	1 315	408	4	1 783	2	1	3 3 57
3 3 58	Heidekreis	670	1 153	420	5	1 656	5	3	3 3 58
3 3 59	Stade	1 258	1 762	599	6	2 107	7	4	3 3 59
3 3 60	Uelzen	376	644	247	3	1 375	2	2	3 3 60
3 3 61	Verden	613	1 227	309	8	1 472	7	5	3 3 61
<b>3 3</b>	<b>Statistische Region Lüneburg</b>	<b>9 276</b>	<b>13 973</b>	<b>4 689</b>	<b>68</b>	<b>19 641</b>	<b>54</b>	<b>31</b>	<b>33</b>
3 4 01	Delmenhorst, Stadt	359	715	263	2	847	3	1	3 4 01
3 4 02	Emden, Stadt	246	439	184	1	633	3	-	3 4 02
3 4 03	Oldenburg (Oldenburg), Stadt	912	1 512	583	16	1 661	5	5	3 4 03
3 4 04	Osnabrück, Stadt	697	1 498	475	11	1 616	5	4	3 4 04
3 4 05	Wilhelmshaven, Stadt	368	594	274	5	1 105	2	-	3 4 05
3 4 51	Ammerland	662	1 007	312	5	1 329	5	1	3 4 51
3 4 52	Aurich	1 806	1 530	604	10	2 397	5	3	3 4 52
3 4 53	Cloppenburg	771	1 743	466	7	1 505	4	2	3 4 53
3 4 54	Emsland	1 551	2 889	715	16	3 260	12	7	3 4 54
3 4 55	Friesland	807	766	300	4	1 235	1	1	3 4 55
3 4 56	Grafschaft Bentheim	689	1 218	308	7	1 412	8	6	3 4 56
3 4 57	Leer	1 009	1 394	472	9	1 947	4	3	3 4 57
3 4 58	Oldenburg	621	973	306	9	1 394	4	3	3 4 58
3 4 59	Osnabrück	1 695	3 105	769	11	3 739	7	5	3 4 59
3 4 60	Vechta	704	1 363	323	7	1 130	2	-	3 4 60
3 4 61	Wesermarsch	408	622	230	2	1 144	3	2	3 4 61
3 4 62	Wittmund	572	462	183	4	700	5	3	3 4 62
<b>3 4</b>	<b>Statistische Region Weser-Ems</b>	<b>13 877</b>	<b>21 830</b>	<b>6 767</b>	<b>126</b>	<b>27 054</b>	<b>78</b>	<b>46</b>	<b>34</b>
<b>3</b>	<b>Land insgesamt</b>	<b>40 241</b>	<b>67 183</b>	<b>21 882</b>	<b>337</b>	<b>92 460</b>	<b>239</b>	<b>135</b>	<b>3</b>

<sup>1</sup> Ohne Totgeborene, nachträglich beurkundete  
Kriegssterbefälle und gerichtliche Todeserklärungen.

<sup>2</sup> Vor Vollendung des 7. Lebensjahres.

## 5 Regionale Ergebnisse

### 5.3 Eheschließungen, Geborene und Gestorbene 2015 nach Kreisen

Schlüssel Nr.	Kreisfreie Stadt bzw. Landkreis Regierungsbezirk Land	Eheschließungen	Lebendgeborene		Tot- geborene	Gestorbene <sup>1</sup>			Schlüssel Nr.
			insgesamt	darunter Eltern nicht miteinander verheiratet		insgesamt	und zwar		
							im 1. Lebensjahr	in den ersten 7 Lebens- tagen <sup>2</sup>	
<b>Nordrhein-Westfalen</b>									
5 1 11	Düsseldorf, Stadt	2 919	6 523	1 855	22	6 327	38	19	5 1 11
5 1 12	Duisburg, Stadt	1 731	4 570	1 468	21	6 317	14	9	5 1 12
5 1 13	Essen, Stadt	2 254	5 618	1 918	16	7 457	22	13	5 1 13
5 1 14	Krefeld, Stadt	1 009	1 978	641	9	2 745	8	5	5 1 14
5 1 16	Mönchengladbach, Stadt	951	2 351	843	10	3 166	7	2	5 1 16
5 1 17	Mülheim an der Ruhr, Stadt	966	1 413	465	5	2 224	8	2	5 1 17
5 1 19	Oberhausen, Stadt	947	1 767	651	8	2 773	9	7	5 1 19
5 1 20	Remscheid, Stadt	504	920	311	5	1 453	2	1	5 1 20
5 1 22	Solingen, Stadt	777	1 473	456	7	2 033	8	6	5 1 22
5 1 24	Wuppertal, Stadt	1 721	3 294	1 161	18	4 175	11	6	5 1 24
5 1 54	Kleve	1 589	2 574	818	11	3 519	11	4	5 1 54
5 1 58	Mettmann	2 208	4 029	1 091	14	5 952	14	12	5 1 58
5 1 62	Rhein-Kreis Neuss	2 279	3 862	1 008	12	4 970	14	9	5 1 62
5 1 66	Viersen	1 483	2 314	748	8	3 377	13	13	5 1 66
5 1 70	Wesel	2 346	3 548	1 042	19	5 498	20	13	5 1 70
<b>5 1</b>	<b>Reg.-Bez. Düsseldorf</b>	<b>23 684</b>	<b>46 234</b>	<b>14 476</b>	<b>185</b>	<b>61 986</b>	<b>199</b>	<b>121</b>	<b>51</b>
5 3 14	Bonn, Stadt	1 531	3 383	944	19	2 932	20	16	5 3 14
5 3 15	Köln, Stadt	5 472	11 580	3 954	39	9 890	41	25	5 3 15
5 3 16	Leverkusen, Stadt	619	1 574	474	5	1 904	6	4	5 3 16
5 3 34	Städteregion Aachen	2 767	4 844	1 571	20	5 980	15	7	5 3 34
5 3 58	Düren	1 271	2 205	674	6	3 168	13	5	5 3 58
5 3 62	Rhein-Erft-Kreis	2 389	4 139	1 161	19	4 914	15	9	5 3 62
5 3 66	Euskirchen	908	1 548	433	5	2 317	4	1	5 3 66
5 3 70	Heinsberg	1 334	2 083	638	10	2 870	14	5	5 3 70
5 3 74	Oberbergischer Kreis	1 416	2 388	602	10	3 244	9	4	5 3 74
5 3 78	Rheinisch-Bergischer Kreis	1 517	2 263	603	6	3 133	9	7	5 3 78
5 3 82	Rhein-Sieg-Kreis	3 094	5 258	1 405	15	6 050	8	5	5 3 82
<b>5 3</b>	<b>Reg.-Bez. Köln</b>	<b>22 318</b>	<b>41 265</b>	<b>12 459</b>	<b>154</b>	<b>46 402</b>	<b>154</b>	<b>88</b>	<b>53</b>
5 5 12	Bottrop, Stadt	503	935	304	5	1 508	3	3	5 5 12
5 5 13	Gelsenkirchen, Stadt	1 386	2 469	889	19	3 448	11	6	5 5 13
5 5 15	Münster, Stadt	1 532	3 134	995	9	2 642	7	7	5 5 15
5 5 54	Borken	2 125	3 498	861	11	3 681	14	8	5 5 54
5 5 58	Coesfeld	1 507	1 868	434	8	2 187	12	8	5 5 58
5 5 62	Recklinghausen	2 669	4 977	1 544	25	7 816	17	9	5 5 62
5 5 66	Steinfurt	2 086	3 901	1 123	18	4 509	16	12	5 5 66
5 5 70	Warendorf	1 221	2 427	592	8	2 745	9	4	5 5 70
<b>5 5</b>	<b>Reg.-Bez. Münster</b>	<b>13 029</b>	<b>23 209</b>	<b>6 742</b>	<b>103</b>	<b>28 536</b>	<b>89</b>	<b>57</b>	<b>55</b>
5 7 11	Bielefeld, Stadt	1 370	3 261	973	14	3 571	10	6	5 7 11
5 7 54	Gütersloh	1 641	3 310	834	17	3 488	15	11	5 7 54
5 7 58	Herford	1 143	2 209	629	13	3 004	9	6	5 7 58
5 7 62	Höxter	678	1 109	339	9	1 710	2	1	5 7 62
5 7 66	Lippe	1 723	3 133	840	18	4 330	11	4	5 7 66
5 7 70	Minden-Lübbecke	1 392	2 691	723	8	3 651	9	3	5 7 70
5 7 74	Paderborn	1 525	3 114	836	13	2 814	18	6	5 7 74
<b>5 7</b>	<b>Reg.-Bez. Detmold</b>	<b>9 472</b>	<b>18 827</b>	<b>5 174</b>	<b>92</b>	<b>22 568</b>	<b>74</b>	<b>37</b>	<b>57</b>
5 9 11	Bochum, Stadt	1 378	3 013	1 004	14	4 641	7	3	5 9 11
5 9 13	Dortmund, Stadt	2 536	5 481	1 853	23	7 204	26	13	5 9 13
5 9 14	Hagen, Stadt der FernUniversität	799	1 764	543	6	2 549	17	10	5 9 14
5 9 15	Hamm, Stadt	848	1 624	516	8	2 129	6	2	5 9 15
5 9 16	Herne, Stadt	614	1 305	402	6	2 126	7	5	5 9 16
5 9 54	Ennepe-Ruhr-Kreis	1 999	2 577	816	15	4 405	6	5	5 9 54
5 9 58	Hochsauerlandkreis	1 271	2 040	614	4	3 319	15	8	5 9 58
5 9 62	Märkischer Kreis	1 908	3 580	994	15	5 062	14	8	5 9 62
5 9 66	Olpe	692	1 266	304	7	1 497	7	3	5 9 66
5 9 70	Siegen-Wittgenstein	1 389	2 478	660	7	3 262	8	4	5 9 70
5 9 74	Soest	1 410	2 621	820	4	3 604	9	7	5 9 74
5 9 78	Unna	1 698	3 184	1 027	10	5 062	13	7	5 9 78
<b>5 9</b>	<b>Reg.-Bez. Arnsberg</b>	<b>16 542</b>	<b>30 933</b>	<b>9 553</b>	<b>119</b>	<b>44 860</b>	<b>135</b>	<b>75</b>	<b>59</b>
<b>5</b>	<b>Land insgesamt</b>	<b>85 045</b>	<b>160 468</b>	<b>48 404</b>	<b>653</b>	<b>204 352</b>	<b>651</b>	<b>378</b>	<b>5</b>

<sup>1</sup> Ohne Totgeborene, nachträglich beurkundete Kriegssterbefälle und gerichtliche Todeserklärungen.

<sup>2</sup> Vor Vollendung des 7. Lebenstages.

## 5 Regionale Ergebnisse

### 5.3 Eheschließungen, Geborene und Gestorbene 2015 nach Kreisen

Schlüssel Nr.	Kreisfreie Stadt bzw. Landkreis Regierungsbezirk Land	Eheschließungen	Lebendgeborene		Tot- geborene	Gestorbene <sup>1</sup>			Schlüssel Nr.
			insgesamt	darunter Eltern nicht miteinander verheiratet		insgesamt	und zwar		
							im 1. Lebensjahr	in den ersten 7 Lebens- tagen <sup>2</sup>	
<b>Rheinland-Pfalz</b>									
7 1 11	Koblenz, kreisfreie Stadt	630	1 042	361	2	1 318	6	3	7 1 11
7 1 31	Ahrweiler	703	953	265	1	1 605	2	1	7 1 31
7 1 32	Altenkirchen (Westerwald)	578	1 079	272	6	1 600	6	5	7 1 32
7 1 33	Bad Kreuznach	817	1 228	340	5	1 932	9	5	7 1 33
7 1 34	Birkenfeld	337	585	181	1	1 200	4	2	7 1 34
7 1 35	Cochem-Zell	385	488	144	3	842	1	1	7 1 35
7 1 37	Mayen-Koblenz	1 194	1 875	539	7	2 301	4	1	7 1 37
7 1 38	Neuwied	873	1 496	402	6	2 158	3	-	7 1 38
7 1 40	Rhein-Hunsrück-Kreis	496	846	210	2	1 283	3	-	7 1 40
7 1 41	Rhein-Lahn-Kreis	702	992	334	1	1 550	-	-	7 1 41
7 1 43	Westerwaldkreis	895	1 690	420	5	2 311	6	6	7 1 43
<b>7 1</b>	<b>früher: Reg.-Bez. Koblenz</b>	<b>7 610</b>	<b>12 274</b>	<b>3 468</b>	<b>39</b>	<b>18 100</b>	<b>44</b>	<b>24</b>	<b>71</b>
7 2 11	Trier, kreisfreie Stadt	657	1 028	401	2	1 132	3	1	7 2 11
7 2 31	Berncastel-Wittlich	593	950	267	2	1 350	3	1	7 2 31
7 2 32	Eifelkreis Bitburg-Prüm	513	920	240	3	1 156	4	2	7 2 32
7 2 33	Vulkaneifel	315	439	114	1	823	-	-	7 2 33
7 2 35	Trier-Saarburg	626	1 254	357	3	1 592	6	2	7 2 35
<b>7 2</b>	<b>früher: Reg.-Bez. Trier</b>	<b>2 704</b>	<b>4 591</b>	<b>1 379</b>	<b>11</b>	<b>6 053</b>	<b>16</b>	<b>6</b>	<b>72</b>
7 3 11	Frankenthal (Pfalz), krfr. St.	196	450	124	2	579	1	1	7 3 11
7 3 12	Kaiserslautern, krfr. Stadt	363	878	305	-	1 135	-	-	7 3 12
7 3 13	Landau in der Pfalz, krfr. St.	249	402	146	-	494	-	-	7 3 13
7 3 14	Ludwigshafen am Rhein, krfr. St.	596	1 751	500	6	1 789	12	8	7 3 14
7 3 15	Mainz, kreisfreie Stadt	867	2 131	570	5	1 875	8	7	7 3 15
7 3 16	Neustadt an der Weinstraße, St.	302	441	147	2	653	5	5	7 3 16
7 3 17	Pirmasens, kreisfreie Stadt	195	347	162	1	634	1	-	7 3 17
7 3 18	Speyer, kreisfreie Stadt	425	451	134	2	588	2	2	7 3 18
7 3 19	Worms, kreisfreie Stadt	337	836	286	5	922	6	4	7 3 19
7 3 20	Zweibrücken, kreisfreie Stadt	201	285	84	1	418	1	1	7 3 20
7 3 31	Alzey-Worms	692	1 117	278	1	1 323	2	2	7 3 31
7 3 32	Bad Dürkheim	832	987	281	6	1 649	2	1	7 3 32
7 3 33	Donnersbergkreis	368	582	195	-	965	1	-	7 3 33
7 3 34	Germersheim	559	1 146	285	5	1 263	1	1	7 3 34
7 3 35	Kaiserslautern	559	953	224	2	1 243	6	4	7 3 35
7 3 36	Kusel	370	542	155	-	961	4	1	7 3 36
7 3 37	Südliche Weinstraße	638	901	274	5	1 233	3	2	7 3 37
7 3 38	Rhein-Pfalz-Kreis	727	1 309	286	6	1 674	2	1	7 3 38
7 3 39	Mainz-Bingen	1 060	1 847	530	2	2 057	4	2	7 3 39
7 3 40	Südwestpfalz	491	725	213	2	1 169	1	-	7 3 40
<b>7 3</b>	<b>früher: Reg.-Bez. Rheinhessen-Pfalz</b>	<b>10 027</b>	<b>18 081</b>	<b>5 179</b>	<b>53</b>	<b>22 624</b>	<b>62</b>	<b>42</b>	<b>73</b>
<b>7</b>	<b>Land insgesamt</b>	<b>20 341</b>	<b>34 946</b>	<b>10 026</b>	<b>103</b>	<b>46 777</b>	<b>122</b>	<b>72</b>	<b>7</b>
<b>Saarland</b>									
10 0 41	Regionalverband Saarbrücken	1 446	2 647	962	13	4 480	7	3	10 0 41
10 0 42	Merzig-Wadern	538	716	208	5	1 385	2	1	10 0 42
10 0 43	Neunkirchen	702	937	331	4	1 915	5	1	10 0 43
10 0 44	Saarlouis	1 014	1 528	424	5	2 592	7	2	10 0 44
10 0 45	Saarpfalz-Kreis	730	1 107	291	4	1 906	2	-	10 0 45
10 0 46	St. Wendel	431	576	152	3	1 149	2	2	10 0 46
<b>10</b>	<b>Land insgesamt</b>	<b>4 861</b>	<b>7 511</b>	<b>2 368</b>	<b>34</b>	<b>13 427</b>	<b>25</b>	<b>9</b>	<b>10</b>

<sup>1</sup> Ohne Totgeborene, nachträglich beurkundete Kriegssterbefälle und gerichtliche Todeserklärungen.

<sup>2</sup> Vor Vollendung des 7. Lebenstages.

## 5 Regionale Ergebnisse

### 5.3 Eheschließungen, Geborene und Gestorbene 2015 nach Kreisen

Schlüssel Nr.	Kreisfreie Stadt bzw. Landkreis Regierungsbezirk Land	Eheschließungen	Lebendgeborene		Tot- geborene	Gestorbene <sup>1</sup>			Schlüssel Nr.
			insgesamt	darunter Eltern nicht miteinander verheiratet		insgesamt	und zwar		
							im 1. Lebensjahr	in den ersten 7 Lebens- tagen <sup>2</sup>	
<b>Sachsen</b>									
14 5 11	Chemnitz, Stadt	886	2 348	1 415	8	3 392	6	2	14 5 11
14 5 21	Erzgebirgskreis	1 371	2 693	1 410	17	5 092	2	2	14 5 21
14 5 22	Mittelsachsen	1 532	2 452	1 475	7	4 496	4	1	14 5 22
14 5 23	Vogtlandkreis	991	1 740	968	3	3 643	5	4	14 5 23
14 5 24	Zwickau	1 493	2 493	1 414	8	5 179	6	3	14 5 24
<b>14 5</b>	<b>Direktionsbezirk Chemnitz</b>	<b>6 273</b>	<b>11 726</b>	<b>6 682</b>	<b>43</b>	<b>21 802</b>	<b>23</b>	<b>12</b>	<b>145</b>
14 6 12	Dresden, Stadt	2 314	6 222	3 667	26	5 484	20	10	14 6 12
14 6 25	Bautzen	1 379	2 517	1 476	7	4 158	4	2	14 6 25
14 6 26	Görlitz	1 177	1 896	1 174	5	4 064	3	1	14 6 26
14 6 27	Meißen	1 360	1 996	1 187	6	3 220	3	-	14 6 27
14 6 28	Sächsisches Schweiz-Osterzgebirge	1 431	2 026	1 266	7	3 482	5	2	14 6 28
<b>14 6</b>	<b>Direktionsbezirk Dresden</b>	<b>7 661</b>	<b>14 657</b>	<b>8 770</b>	<b>51</b>	<b>20 408</b>	<b>35</b>	<b>15</b>	<b>14 6</b>
14 7 13	Leipzig, Stadt	1 899	6 598	4 058	19	6 136	18	6	14 7 13
14 7 29	Leipzig	1 774	1 964	1 188	6	3 475	4	2	14 7 29
14 7 30	Nordsachsen	934	1 521	955	5	2 646	6	5	14 7 30
<b>14 7</b>	<b>Direktionsbezirk Leipzig</b>	<b>4 607</b>	<b>10 083</b>	<b>6 201</b>	<b>30</b>	<b>12 257</b>	<b>28</b>	<b>13</b>	<b>147</b>
<b>14</b>	<b>Land insgesamt</b>	<b>18 541</b>	<b>36 466</b>	<b>21 653</b>	<b>124</b>	<b>54 467</b>	<b>86</b>	<b>40</b>	<b>14</b>
<b>Sachsen-Anhalt</b>									
15 0 01	Dessau-Roßlau, Stadt	319	590	397	2	1 287	3	-	15 0 01
15 0 02	Halle (Saale), Stadt	829	2 211	1 397	9	3 092	7	5	15 0 02
15 0 03	Magdeburg, Landeshauptstadt	981	2 198	1 398	8	2 919	4	1	15 0 03
15 0 81	Altmarkkreis Salzwedel	452	719	435	2	1 150	3	2	15 0 81
15 0 82	Anhalt-Bitterfeld	693	1 211	750	4	2 548	4	2	15 0 82
15 0 83	Börde	795	1 405	849	3	2 291	3	2	15 0 83
15 0 84	Burgenlandkreis	867	1 407	877	4	2 815	10	3	15 0 84
15 0 85	Harz	1 383	1 574	971	9	3 474	6	1	15 0 85
15 0 86	Jerichower Land	544	699	418	1	1 306	1	-	15 0 86
15 0 87	Mansfeld-Südharz	650	942	636	2	2 184	3	2	15 0 87
15 0 88	Saalekreis	1 012	1 373	870	8	2 521	5	3	15 0 88
15 0 89	Salzlandkreis	894	1 388	902	5	3 157	8	6	15 0 89
15 0 90	Stendal	559	824	494	2	1 673	6	1	15 0 90
15 0 91	Wittenberg	597	874	578	5	1 952	2	1	15 0 91
<b>15</b>	<b>Land insgesamt</b>	<b>10 575</b>	<b>17 415</b>	<b>10 972</b>	<b>64</b>	<b>32 369</b>	<b>65</b>	<b>29</b>	<b>15</b>

<sup>1</sup> Ohne Totgeborene, nachträglich beurkundete Kriegssterbefälle und gerichtliche Todeserklärungen.

<sup>2</sup> Vor Vollendung des 7. Lebensjahres.

## 5 Regionale Ergebnisse

### 5.3 Eheschließungen, Geborene und Gestorbene 2015 nach Kreisen

Schlüssel Nr.	Kreisfreie Stadt bzw. Landkreis Regierungsbezirk Land	Eheschließungen	Lebendgeborene		Tot- geborene	Gestorbene <sup>1</sup>			Schlüssel Nr.
			insgesamt	darunter Eltern nicht miteinander verheiratet		insgesamt	und zwar		
							im 1. Lebensjahr	in den ersten 7 Lebens- tagen <sup>2</sup>	
<b>Schleswig-Holstein</b>									
1 0 0 1	Flensburg, Stadt	587	857	409	3	1 064	-	-	1 0 0 1
1 0 0 2	Kiel, Landeshauptstadt	1 015	2 492	1 141	4	2 443	6	2	1 0 0 2
1 0 0 3	Lübeck, Hansestadt	1 071	1 887	780	8	2 860	4	2	1 0 0 3
1 0 0 4	Neumünster, Stadt	358	629	279	1	1 014	4	1	1 0 0 4
1 0 5 1	Dithmarschen	700	960	395	4	1 845	5	2	1 0 5 1
1 0 5 3	Herzogtum Lauenburg	876	1 598	565	3	2 264	1	1	1 0 5 3
1 0 5 4	Nordfriesland	2 201	1 251	535	7	1 985	7	5	1 0 5 4
1 0 5 5	Ostholstein	1 725	1 316	539	3	2 760	1	-	1 0 5 5
1 0 5 6	Pinneberg	2 000	2 687	866	9	3 407	11	6	1 0 5 6
1 0 5 7	Plön	803	935	368	2	1 541	1	-	1 0 5 7
1 0 5 8	Rendsburg-Eckernförde	1 339	2 109	799	8	3 027	10	6	1 0 5 8
1 0 5 9	Schleswig-Flensburg	1 104	1 546	654	7	2 387	3	1	1 0 5 9
1 0 6 0	Segeberg	1 134	2 209	841	7	2 831	6	2	1 0 6 0
1 0 6 1	Steinburg	630	992	405	5	1 611	5	2	1 0 6 1
1 0 6 2	Stormarn	1 337	2 081	637	11	2 624	6	4	1 0 6 2
<b>1</b>	<b>Land insgesamt</b>	<b>16 880</b>	<b>23 549</b>	<b>9 213</b>	<b>82</b>	<b>33 663</b>	<b>70</b>	<b>34</b>	<b>1</b>
<b>Thüringen</b>									
16 0 5 1	Erfurt, Stadt	894	2 064	1 286	7	2 272	7	6	16 0 5 1
16 0 5 2	Gera, Stadt	340	712	495	2	1 383	1	-	16 0 5 2
16 0 5 3	Jena, Stadt	410	1 112	591	2	1 041	4	3	16 0 5 3
16 0 5 4	Suhl, Stadt	161	244	155	-	525	1	-	16 0 5 4
16 0 5 5	Weimar, Stadt	351	605	367	4	837	2	1	16 0 5 5
16 0 5 6	Eisenach, Stadt	258	382	234	2	612	1	-	16 0 5 6
16 0 6 1	Eichsfeld	419	940	385	4	1 095	5	4	16 0 6 1
16 0 6 2	Nordhausen	355	723	450	3	1 170	2	1	16 0 6 2
16 0 6 3	Wartburgkreis	610	1 032	528	1	1 679	-	-	16 0 6 3
16 0 6 4	Unstrut-Hainich-Kreis	468	907	517	1	1 461	5	3	16 0 6 4
16 0 6 5	Kyffhäuserkreis	351	557	360	-	1 189	-	-	16 0 6 5
16 0 6 6	Schmalkalden-Meiningen	574	949	549	4	1 848	2	1	16 0 6 6
16 0 6 7	Gotha	626	1 104	675	4	1 793	3	1	16 0 6 7
16 0 6 8	Sömmerda	346	562	349	1	964	1	-	16 0 6 8
16 0 6 9	Hildburghausen	289	534	338	2	888	2	1	16 0 6 9
16 0 7 0	Ilm-Kreis	466	917	532	1	1 457	-	-	16 0 7 0
16 0 7 1	Weimarer Land	452	656	409	1	1 018	-	-	16 0 7 1
16 0 7 2	Sonneberg	234	388	218	1	907	-	-	16 0 7 2
16 0 7 3	Saalfeld-Rudolstadt	562	822	526	1	1 659	3	1	16 0 7 3
16 0 7 4	Saale-Holzland-Kreis	354	693	429	1	1 003	3	1	16 0 7 4
16 0 7 5	Saale-Orla-Kreis	412	636	363	-	1 152	1	1	16 0 7 5
16 0 7 6	Greiz	385	762	496	2	1 510	5	-	16 0 7 6
16 0 7 7	Altenburger Land	417	633	430	5	1 367	2	2	16 0 7 7
<b>16</b>	<b>Land insgesamt</b>	<b>9 734</b>	<b>17 934</b>	<b>10 682</b>	<b>49</b>	<b>28 830</b>	<b>50</b>	<b>26</b>	<b>16</b>
<b>99</b>	<b>Deutschland</b>	<b>400 115</b>	<b>737 575</b>	<b>257 903</b>	<b>2 787</b>	<b>925 200</b>	<b>2 405</b>	<b>1 352</b>	<b>99</b>

<sup>1</sup> Ohne Totgeborene, nachträglich beurkundete Kriegssterbefälle und gerichtliche Todeserklärungen.

<sup>2</sup> Vor Vollendung des 7. Lebensjahres.





---

## Qualitätsberichte

# Statistik der Geburten

## Qualitätsbericht zur Statistik der Geburten



2014-2015

Erscheinungsfolge: unregelmäßig  
Erschienen am 03/05/2017

Ihr Kontakt zu uns:  
[www.destatis.de/kontakt](http://www.destatis.de/kontakt)  
Telefon:+49 (0) 75 4866

# Kurzfassung

<b>1 Allgemeine Angaben zur Statistik</b>	<b>Seite 3</b>
<ul style="list-style-type: none"><li>• Bezeichnung: Statistik der Geburten.</li><li>• Berichtszeitraum: 1. Januar bis 31. Dezember des Berichtsjahres.</li><li>• Nachweisungseinheiten: Alle von einem Standesamt beurkundeten Geburten.</li><li>• Regionale Gliederung: Bundesgebiet, früheres Bundesgebiet (ohne Berlin-West), neue Länder (ohne Berlin-Ost), Bundesländer kreisfreie Städte, Landkreise und Gemeinden</li><li>• Periodizität: monatlich, vierteljährlich, jährlich.</li></ul>	
<b>2 Inhalte und Nutzerbedarf</b>	<b>Seite 4</b>
<ul style="list-style-type: none"><li>• Inhalte: Die Statistik der Geburten zeigt die Entwicklung der Geburten in der Vergangenheit bis zum aktuellen Berichtsjahr.</li><li>• Zweck: Die Statistik der Geburten liefert demografische Basisinformationen zur Beurteilung des Geburtenverhaltens der Bevölkerung. Darüber hinaus stellt sie Angaben zur Fortschreibung des Bevölkerungsstandes bereit.</li><li>• Hauptnutzer: Bundesministerien, Wissenschaft, nationale und internationale Organisationen, Wirtschaft und die gesamte Öffentlichkeit.</li></ul>	
<b>3 Methodik</b>	<b>Seite 5</b>
<ul style="list-style-type: none"><li>• Art der Datengewinnung: Es handelt sich um eine dezentrale Erhebung mit Auskunftspflicht.</li></ul>	
<b>4 Genauigkeit und Zuverlässigkeit</b>	<b>Seite 5</b>
<ul style="list-style-type: none"><li>• Es handelt sich um eine Vollerhebung mit Auskunftspflicht. Die Genauigkeit der Daten ist mit "sehr gut" zu bewerten.</li></ul>	
<b>5 Aktualität und Pünktlichkeit</b>	<b>Seite 5</b>
<ul style="list-style-type: none"><li>• Die ersten vorläufigen monatlichen Bundesergebnisse nach dem Bundesland, in dem die Mutter des geborenen Kindes zuletzt gewohnt hat (Wohnortprinzip), liegen ca. 4 Monate nach Ende des jeweiligen Berichtsmonats vor, die endgültigen ausführlichen Jahresergebnisse nach etwa 8,5 Monaten nach Ende des Berichtsjahres.</li></ul>	
<b>6 Vergleichbarkeit</b>	<b>Seite 6</b>
<ul style="list-style-type: none"><li>• Bei räumlichen und zeitlichen Ergebnisvergleichen sind die Auswirkungen von Gebietsstandsänderungen zu berücksichtigen.</li></ul>	
<b>7 Kohärenz</b>	<b>Seite 6</b>
<ul style="list-style-type: none"><li>• Ergebnisse der Statistik der Geburten fließen in die Fortschreibung des Bevölkerungsbestandes ein.</li></ul>	
<b>8 Verbreitung und Kommunikation</b>	<b>Seite 6</b>
<ul style="list-style-type: none"><li>• Jährliche Veröffentlichung in der Fachserie 1, Reihe 1.1, Bevölkerung und Erwerbstätigkeit, "Natürliche Bevölkerungsbewegung"</li><li>• GENESIS-Online</li></ul>	
<b>9 Sonstige fachstatistische Hinweise</b>	<b>Seite 7</b>
<ul style="list-style-type: none"><li>• Entfällt</li></ul>	

# **1 Allgemeine Angaben zur Statistik**

## **1.1 Grundgesamtheit**

Die Erhebungsgesamtheit umfasst alle Geburten, die in Deutschland im Berichtszeitraum registriert wurden sowie Geburten von Deutschen im Ausland, sofern diese im zuständigen Standesamt am Wohnsitz der Mutter nachbeurkundet wurden.

## **1.2 Statistische Einheiten (Darstellungs- und Erhebungseinheiten)**

Die Erhebungseinheit ist die einzelne Geburt (Personenstandsfall). Es werden auch Merkmale zu den Eltern erhoben.

## **1.3 Räumliche Abdeckung**

Regionale Gliederungen: Bundesgebiet, früheres Bundesgebiet (ohne Berlin-West), neue Länder (ohne Berlin-Ost), Bundesländer kreisfreie Städte, Landkreise und Gemeinden.

Die regionale Zuordnung der Ergebnisse erfolgt nach der Wohngemeinde der Mutter.

Die räumliche Aufgliederung nach Gemeinden, Kreisen, Bundesländern und Bundesgebiet erfolgt gemäß dem Gemeindeverzeichnis des Statistischen Bundesamt mit dem Gebietsstand des jeweiligen Monats.

## **1.4 Berichtszeitraum/-zeitpunkt**

Der Berichtszeitraum ist der 1. Januar bis 31. Dezember eines Jahres.

## **1.5 Periodizität**

Die Auswertung der Daten erfolgt je nach Merkmal auf monatlicher, vierteljährlicher oder jährlicher Basis. Die Geburtenstatistik wird laufend ohne Unterbrechung seit 1946 durchgeführt. Es liegen Angaben seit 1841 (für jeweilige Abgrenzungen und jeweilige Gebietsstände) vor.

## **1.6 Rechtsgrundlagen und andere Vereinbarungen**

Rechtsgrundlage ist das Bevölkerungsstatistikgesetz vom 20. April 2013 (BGBl. I S. 826), das zuletzt durch Artikel 13 des Gesetzes vom 20. November 2015 (BGBl. I S. 2010) geändert worden ist. Für Geburten sind außerdem von Bedeutung das Gesetz zur Reform des Personenstandsrechts (Personenstandsrechtsreformgesetz - PStRG) vom 19. Februar 2007 (BGBl. I S. 122), das zuletzt durch Artikel 2 des Gesetzes vom 20. November 2015 (BGBl. I S. 2010) geändert worden ist sowie die Verordnung zur Ausführung des Personenstandsgesetzes (Personenstandsverordnung - PStV) vom 22. November 2008 (BGBl. I S. 2263), die zuletzt durch Artikel 14 Nummer 6 des Gesetzes vom 20. Oktober 2015 (BGBl. I S. 1722) geändert worden ist und die Allgemeine Verwaltungsvorschrift zum Personenstandsgesetz (PStG-VwV) vom 29. März 2010 (BAnz. Nr. 57a vom 15. April 2010), jeweils mit späteren Änderungen.

## **1.7 Geheimhaltung**

### **1.7.1 Geheimhaltungsvorschriften**

Die erhobenen Einzelangaben werden nach § 16 Bundesstatistikgesetz grundsätzlich geheim gehalten. Nur in ausdrücklich gesetzlich geregelten Ausnahmefällen dürfen Einzelangaben übermittelt werden. Die Namen und Adressen werden in keinem Fall an Dritte weitergegeben. Nach § 16 Abs. 6 Bundesstatistikgesetz ist es möglich, den Hochschulen oder sonstigen Einrichtungen mit der Aufgabe unabhängiger wissenschaftlicher Forschung Einzelangaben dann zur Verfügung zu stellen, wenn diese so anonymisiert sind, dass sie nur mit einem unverhältnismäßig großen Aufwand an Zeit, Kosten und Arbeitskraft dem Betroffenen zugeordnet werden können. Die Pflicht zur Geheimhaltung besteht auch für Personen, die Empfänger von Einzelangaben sind.

### **1.7.2 Geheimhaltungsverfahren**

- Entfällt -

## **1.8 Qualitätsmanagement**

### **1.8.1 Qualitätssicherung**

Bei der Aufbereitung der Daten werden umfangreiche Plausibilitätsprüfungen durchgeführt. Darüber hinaus werden auch jahresübergreifende Ergebnisabgleiche vorgenommen. Diese Maßnahmen zur Qualitätssicherung, die an einzelnen Punkten der Statistikerstellung ansetzen, werden bei Bedarf angepasst und um standardisierte Methoden der Qualitätsbewertung und -sicherung ergänzt. Zu diesen standardisierten Methoden zählt auch dieser Qualitätsbericht, in dem alle wichtigen Informationen zur Datenqualität zusammengetragen sind.

### **1.8.2 Qualitätsbewertung**

Die Daten stammen aus einer Vollerhebung bei den Standesämtern. Die Vollständigkeit der Meldungen wird überprüft. Die Qualität ist daher mit „sehr gut“ einzuschätzen.

## **2 Inhalte und Nutzerbedarf**

### **2.1 Inhalte der Statistik**

#### **2.1.1 Inhaltliche Schwerpunkte der Statistik**

Nach § 2 Abs. 4 BevStatG werden bei lebend- und bei tot geborenen Kindern die folgenden Tatbestände erfasst:

- a) Tag der Geburt und Standesamt, das die Geburt registriert hat,
- b) Geschlecht,
- c) Angabe darüber, ob die Eltern des Kindes miteinander verheiratet sind,
- d) Tag, Ort und Staat der Geburt der Eltern sowie deren Staatsangehörigkeit und Wohnort,
- e) Einzel- oder Mehrlingsgeburt, bei Mehrlingsgeburten Anzahl der Jungen und Mädchen,
- f) Tag der Geburt des zuvor geborenen Kindes der Mutter, Angabe darüber, um das wievielte von der Mutter geborene Kind es sich handelt, Zahl der tot geborenen Kinder der Mutter,
- g) bei Kindern, deren Eltern miteinander verheiratet sind: Tag der Eheschließung der Eltern, Angabe darüber, um das wievielte in der Ehe geborene Kind es sich handelt, Zahl der tot geborenen Kinder der Ehe,
- h) bei Lebendgeburten: zusätzlich Angabe darüber, ob das Kind die deutsche Staatsangehörigkeit nach § 4 Absatz 3 des Staatsangehörigkeitsgesetzes erworben hat.

Alle Merkmale sind für die Jahresergebnisse verfügbar. Bei den Monatsergebnissen werden neben den Eckzahlen nur wenige Untergliederungen nachgewiesen.

Die Statistik der Geburten zeigt die Entwicklung der Geburten in der Vergangenheit bis zum aktuellen Berichtsjahr. Sie liefert die Grunddaten über die Zahl der Geborenen nach demografischen Merkmalen sowie nach demografischen Merkmalen der Eltern. Darüber hinaus liefert die Statistik der Geburten Angaben für die Berechnung der Fortschreibung des Bevölkerungsstandes sowie für die Abbildung der Geburtenziffern und des Weiteren für demografische Analysen und Vorausberechnungen. Sie dient zur Unterrichtung der Öffentlichkeit und als Grundlage für familien-, sozial- und gesundheitspolitische Untersuchungen und Entscheidungen.

#### **2.1.2 Klassifikationssysteme**

Staatsangehörigkeitsschlüssel, amtlicher Gemeindegeschlüssel

#### **2.1.3 Statistische Konzepte und Definitionen**

Die Geburt muss von einem deutschen Standesamt beurkundet worden sein. Dabei werden neben Geburten in Deutschland auch Nachbeurkundungen von Geburten im Ausland gezählt, soweit die Mutter ihren Wohnsitz in Deutschland hat. Die Geburten umfassen die lebend geborenen und die tot geborenen Kinder.

## **2.2 Nutzerbedarf**

Zu den Hauptnutzern der Statistik der Geburten zählen die Bundesministerien und Bundesbehörden, die jeweiligen Länderressorts sowie nationale und internationale Organisationen. Daneben zählen auch Wirtschaftsverbände, die Wissenschaft einschließlich Schülern und Studenten, Interessenvertretungen, Medien und Presse sowie die gesamte Öffentlichkeit zu den Nutzern der Statistik der Geburten.

## **2.3 Nutzerkonsultation**

Die von Seiten der Ministerien oder der europäischen Kommission gewünschten Veränderungen im bestehenden Erhebungsprogramm lassen sich auf nationaler Ebene mittels Gesetzesänderungen umsetzen. Die Bundesministerien, die Statistischen Ämter der Länder, die kommunalen Spitzenverbände sowie Vertreter aus Wirtschaft und Wissenschaft sind im Statistischen Beirat vertreten, der nach § 4 Bundesstatistikgesetz (BStatG) das Statistische Bundesamt in Grundsatzfragen berät. Fachspezifische Fragen oder Anregungen werden dabei in den vom Statistischen Beirat eingesetzten Fachausschuss "Bevölkerungsstatistik" eingebracht. Rückmeldungen der Nutzer werden laufend berücksichtigt, soweit sie ohne Gesetzesänderungen umsetzbar sind.

Darüber hinaus steht das Statistische Bundesamt in verschiedenen Gremien (z.B. wissenschaftliches Beratergremium, Expertenkreis Bevölkerungsvorausberechnung), auf Fachtagungen und im Auskunftsdienst in ständigem Austausch mit den Nutzern der Statistik der Geburten.

## **3 Methodik**

### **3.1 Konzept der Datengewinnung**

Die Statistik der Geburten ist eine Vollerhebung mit Auskunftspflicht. Erhebungsunterlagen für Geburten sind die elektronischen Mitteilungen, die der Standesbeamte sendet, in dessen Standesamtsbezirk sich die Geburt ereignete und der den Personenstandsfall beurkundet hat.

### **3.2 Vorbereitung und Durchführung der Datengewinnung**

Die Erhebung wird dezentral von den Statistischen Ämtern der Länder durchgeführt. Sie erhalten von den Standesämtern elektronische Mitteilungen zu jeder Geburt. Diese Angaben werden statistisch aufbereitet und zu Landesergebnissen zusammengestellt. Hierbei sind vorläufige Ergebnisse (monatlich und vierteljährlich) und endgültige Jahresergebnisse zu unterscheiden. Das Statistische Bundesamt stellt aus den zusammengefassten Landesergebnissen die Bundesergebnisse zusammen.

### **3.3 Datenaufbereitung (einschl. Hochrechnung)**

Die von den Standesämtern an die statistischen Ämter der Länder gelieferten Daten werden einer Vollständigkeitskontrolle und einer Prüfung auf inhaltliche Plausibilität unterzogen. Eventuelle Unstimmigkeiten werden durch Rückfragen im jeweiligen Standesamt geklärt.

Eine Hochrechnung ist nicht erforderlich. Das Bundesergebnis ergibt sich durch Addition der Ergebnisse der Länder.

### **3.4 Preis- und Saisonbereinigung; andere Analyseverfahren**

Entfallen, da es sich um vollständige jährliche Daten handelt.

### **3.5 Beantwortungsaufwand**

Die Standesbeamten sind durch die Auskunftspflicht nicht übermäßig belastet, da die zu übermittelnden Daten im Wesentlichen beim Verwaltungshandeln anfallen und nicht zusätzlich erhoben werden müssen.

## **4 Genauigkeit und Zuverlässigkeit**

### **4.1 Qualitative Gesamtbewertung der Genauigkeit**

Die Ergebnisse der Statistik der Geburten besitzen eine hohe Genauigkeit. Das Erhebungsverfahren erlaubt eine Vollständigkeitskontrolle der Lieferungen der Standesämter. Bei der Beurkundung der Geburten werden die Angaben vom Standesbeamten überprüft. Die an die Statistischen Landesämter gemeldeten Angaben durchlaufen dort eine Plausibilitätskontrolle, eventuelle Unstimmigkeiten werden durch Rückfragen geklärt. Damit ist eine hohe Zuverlässigkeit gegeben.

Bei im Ausland geborenen Kindern von Müttern, die in Deutschland wohnen, kann es zu einer Untererfassung kommen.

### **4.2 Stichprobenbedingte Fehler**

- Entfällt -

### **4.3 Nicht-Stichprobenbedingte Fehler**

Alle gemeldeten Geburten in Deutschland werden standesamtlich beurkundet und registriert, so dass es i.d.R. keine Ausfälle in der regionalen Zuordnung nach dem Wohnort der Mutter (Wohnortprinzip) gibt. Bei im Ausland geborenen Kindern von Müttern, die in Deutschland wohnen, kann es zu einer Untererfassung kommen, wenn diese nicht dem Standesamt am Wohnsitz der Mutter nachgemeldet wurden.

Da Geburten beurkundet werden, sind die Angaben i.d.R. vollständig. Fehlende Angaben werden von den Statistischen Ämtern der Länder nachgefordert.

### **4.4 Revisionen**

#### **4.4.1 Revisionsgrundsätze**

Jahresergebnisse der Statistik der Geburten sind endgültig.

#### **4.4.2 Revisionsverfahren**

- Entfällt -

#### **4.4.3 Revisionsanalysen**

- Entfällt -

## **5 Aktualität und Pünktlichkeit**

### **5.1 Aktualität**

Die ersten vorläufigen Bundesergebnisse für einen Berichtsmonat nach dem Bundesland, in dem die Mutter des Kindes zuletzt gewohnt hat (Wohnortprinzip), liegen ca. 4 Monate nach Ende des jeweiligen Berichtsmonats vor. Erste vorläufige Ergebnisse des Berichtsjahres nach dem Wohnort der Mutter liegen nach ca. 6 Monaten des folgenden Jahres vor, die ausführlichen endgültigen Ergebnisse ca. 8,5 Monate nach Berichtsjahresende.

## 5.2 Pünktlichkeit

Die Ergebnisse stehen in der Regel termingerecht zur Verfügung. Bei Verfahrensumstellungen kann es zu Verzögerungen kommen.

## 6 Vergleichbarkeit

### 6.1 Räumliche Vergleichbarkeit

Die Geburten werden grundsätzlich der Wohngemeinde der Mutter zugerechnet. Aus der Statistik der Geburten liegen Angaben seit 1841 (für jeweilige Abgrenzungen und jeweilige Gebietsstände) vor. Die Angaben ab 1946 beziehen sich bis einschließlich 1990 auf das frühere Bundesgebiet. Die Angaben ab 1991 beziehen sich auf das Gebiet der Bundesrepublik Deutschland ab dem 3. Oktober 1990. Für die Zeit vor 1991 und ab 1946 liegen Eckzahlen für Deutschland nach dem heutigen Gebietsstand vor. Sie wurden aus der Addition der Ergebnisse für das frühere Bundesgebiet und für die ehemalige DDR ermittelt. Dort galten teilweise abweichende Definitionen. Für die Gebietsteile "Früheres Bundesgebiet" und "Neue Länder" werden die jeweiligen Ergebnisse ab 2001 ohne West- bzw. Ost-Berlin nachgewiesen.

### 6.2 Zeitliche Vergleichbarkeit

Gewisse Einschränkungen in der Vergleichbarkeit der Ergebnisse im Zeitablauf sind wegen der Gebietsstandsänderungen gegeben (siehe 6.1).

## 7 Kohärenz

### 7.1 Statistikübergreifende Kohärenz

Die Statistik der Geburten ist kohärent mit der Bevölkerungsfortschreibung (in die Bevölkerungsbilanz fließen die Geburten mit ein)

### 7.2 Statistikinterne Kohärenz

Die Statistik der Geburten ist intern kohärent.

### 7.3 Input für andere Statistiken

Die Ergebnisse der Statistik der Geburten gehen in die Bevölkerungsfortschreibung mit ein.

## 8 Verbreitung und Kommunikation

### 8.1 Verbreitungswege

#### Pressemitteilungen

Die Pressematerialien sind kostenlos erhältlich auf der Internet-Seite des Statistischen Bundesamtes (<http://www.destatis.de>) unter "Presse & Service, Presse":

"2015: Mehr Geburten, mehr Sterbefälle und Eheschließungen" Wiesbaden, 30. Juni 2016

"Geburtenziffer 2015: Erstmals seit 33 Jahren bei 1,50 Kindern je Frau" Wiesbaden, 15. Oktober 2016

#### Veröffentlichungen

Die Ergebnisse der Statistik der Geburten werden jährlich online in der Fachserie 1, Bevölkerung und Erwerbstätigkeit, Reihe 1.1, "Natürliche Bevölkerungsbewegung" veröffentlicht. Die Publikation kann kostenlos im Internetangebot herunter geladen werden:

<https://www.destatis.de/DE/Publikationen/Thematisch/Bevoelkerung/Bevoelkerungsbewegung/Bevoelkerungsbewegung2010110137004.pdf>

Tieferegegliederte regionale Ergebnisse werden von den statistischen Ämtern der Länder veröffentlicht.

#### Online-Datenbank

Ergebnisse aus der Statistik der Geburten in verschiedenen Untergliederungen können bei GENESIS-Online abgerufen werden (Tabellen 12612-0001 bis 12612-0101).

[https://www-genesis.destatis.de/genesis/online/link/tabellen/12612\\*](https://www-genesis.destatis.de/genesis/online/link/tabellen/12612*)

#### Zugang zu Mikrodaten

Mikrodaten sind für unabhängige wissenschaftliche Zwecke über das Forschungsdatenzentrum erhältlich:

<http://www.forschungsdatenzentrum.de/bestand/geburten/index.asp>

#### Sonstige Verbreitungswege

Das Statistische Jahrbuch enthält ausgewählte Ergebnisse aus der Statistik der Geburten.

## **8.2 Methodenpapiere/Dokumentation der Methodik**

- Entfällt -

## **8.3 Richtlinien der Verbreitung**

### **Veröffentlichungskalender**

- Entfällt -

### **Zugriff auf den Veröffentlichungskalender**

- Entfällt -

### **Zugangsmöglichkeiten der Nutzer/-innen**

Die Statistik der Geburten ist für alle Nutzer frei zugänglich. Die Nutzung von Mikrodaten ist nur in anonymisierter Form für unabhängige wissenschaftliche Forschung möglich.

## **9 Sonstige fachstatistische Hinweise**

- Entfällt -



# Sterbefälle

## Qualitätsbericht zur Statistik der Sterbefälle



2014-2015

Erscheinungsfolge: unregelmäßig  
Erschienen am 03/05/2017

Ihr Kontakt zu uns:  
[www.destatis.de/kontakt](http://www.destatis.de/kontakt)  
Telefon:+49 (0) 75 4866

# Kurzfassung

## 1 Allgemeine Angaben zur Statistik

Seite 3

- Bezeichnung: Statistik der Sterbefälle.
- Berichtszeitraum: 1. Januar bis 31. Dezember des Berichtsjahres.
- Nachweisungseinheiten: Alle von einem Standesamt beurkundeten Sterbefälle
- Regionale Gliederung: Bundesgebiet, früheres Bundesgebiet (ohne Berlin-West), neue Länder (ohne Berlin-Ost), Bundesländer kreisfreie Städte, Landkreise und Gemeinden
- Periodizität: monatlich, vierteljährlich, jährlich.

## 2 Inhalte und Nutzerbedarf

Seite 4

- Inhalte: Die Statistik der Sterbefälle zeigt die Entwicklung der Sterbefälle in der Vergangenheit bis zum aktuellen Berichtsjahr.
- Zweck: Die Statistik der Sterbefälle liefert demografische Basisinformationen zur Beurteilung der Sterblichkeitsverhältnisse der Bevölkerung. Darüber hinaus stellt sie Angaben zur Fortschreibung des Bevölkerungsstandes bereit.
- Hauptnutzer: Bundesministerien, Wissenschaft, nationale und internationale Organisationen, Wirtschaft und die gesamte Öffentlichkeit.

## 3 Methodik

Seite 4

- Art der Datengewinnung: Es handelt sich um eine dezentrale Erhebung mit Auskunftspflicht.

## 4 Genauigkeit und Zuverlässigkeit

Seite 5

- Es handelt sich um eine Vollerhebung mit Auskunftspflicht. Die Qualität der Daten ist mit "sehr gut" zu bewerten.

## 5 Aktualität und Pünktlichkeit

Seite 5

- Die ersten vorläufigen monatlichen Bundesergebnisse nach dem Bundesland, in dem die verstorbene Person zuletzt gewohnt hat (Wohnortprinzip), liegen ca. 4 Monate nach Ende des jeweiligen Monats vor, die endgültigen ausführlichen Jahresergebnisse nach etwa 8,5 Monaten nach Ende des Berichtsjahres.

## 6 Vergleichbarkeit

Seite 5

- Bei räumlichen und zeitlichen Ergebnisvergleichen sind die Auswirkungen von Gebietsstandsänderungen zu berücksichtigen.

## 7 Kohärenz

Seite 6

- Ergebnisse der Statistik der Sterbefälle fließen in die Fortschreibung des Bevölkerungsbestandes und in die Berechnung von Sterbetafeln ein.

## 8 Verbreitung und Kommunikation

Seite 6

- Jährliche Veröffentlichung in der Fachserie 1, Reihe 1.1, Bevölkerung und Erwerbstätigkeit, "Natürliche Bevölkerungsbewegung"
- GENESIS-Online

## 9 Sonstige fachstatistische Hinweise

Seite 7

Entfällt

# **1 Allgemeine Angaben zur Statistik**

## **1.1 Grundgesamtheit**

Die Erhebungsgesamtheit umfasst alle Sterbefälle, die in Deutschland im Berichtszeitraum standesamtlich registriert werden. Sterbefälle aus dem Ausland werden berücksichtigt, wenn der/die Verstorbene seinen/ihren Wohnsitz in Deutschland hatte und der Sterbefall vom zuständigen Standesamt der Wohngemeinde des Verstorbenen nachträglich beurkundet wurde.

## **1.2 Statistische Einheiten (Darstellungs- und Erhebungseinheiten)**

Die Erhebungseinheit ist der einzelne Sterbefall (Personenstandsfall). Es werden auch Merkmale des/der Verstorbenen erhoben.

## **1.3 Räumliche Abdeckung**

Regionale Gliederungen: Bundesgebiet, früheres Bundesgebiet (ohne Berlin-West), neue Länder (ohne Berlin-Ost), Bundesländer kreisfreie Städte, Landkreise und Gemeinden.

Die regionale Zuordnung der Ergebnisse erfolgt nach der letzten Wohngemeinde des/der Verstorbenen.

Die räumliche Aufgliederung nach Gemeinden, Kreisen, Bundesländern und Bundesgebiet erfolgt gemäß dem Gemeindeverzeichnis des Statistischen Bundesamt mit dem Gebietsstand des jeweiligen Monats.

## **1.4 Berichtszeitraum/-zeitpunkt**

Der Berichtszeitraum ist der 1. Januar bis 31. Dezember eines Jahres.

## **1.5 Periodizität**

Die Auswertung der Daten erfolgt je nach Merkmal auf monatlicher, vierteljährlicher oder jährlicher Basis. Die Sterbefallstatistik wird laufend ohne Unterbrechung seit 1946 durchgeführt. Es liegen Angaben seit 1841 (für jeweilige Abgrenzungen und jeweilige Gebietsstände) vor.

## **1.6 Rechtsgrundlagen und andere Vereinbarungen**

Rechtsgrundlage ist das Bevölkerungsstatistikgesetz vom 20. April 2013 (BGBl. I S. 826), das zuletzt durch Artikel 13 des Gesetzes vom 20. November 2015 (BGBl. I S. 2010) geändert worden ist. Für Sterbefälle sind außerdem das Personenstandsgesetz vom 19. Februar 2007 (BGBl. I S. 122), das zuletzt durch Artikel 2 des Gesetzes vom 20. November 2015 (BGBl. I S. 2010) geändert worden ist sowie die Personenstandsverordnung vom 22. November 2008 (BGBl. I S. 2263), die zuletzt durch Artikel 14 Nummer 6 des Gesetzes vom 20. Oktober 2015 (BGBl. I S. 1722) geändert worden ist, von Bedeutung.

## **1.7 Geheimhaltung**

### **1.7.1 Geheimhaltungsvorschriften**

Die erhobenen Einzelangaben werden nach § 16 Bundesstatistikgesetz grundsätzlich geheim gehalten. Nur in ausdrücklich gesetzlich geregelten Ausnahmefällen dürfen Einzelangaben übermittelt werden. Die Namen und Adressen werden in keinem Fall an Dritte weitergegeben. Nach § 16 Abs. 6 Bundesstatistikgesetz ist es möglich, den Hochschulen oder sonstigen Einrichtungen mit der Aufgabe unabhängiger wissenschaftlicher Forschung Einzelangaben dann zur Verfügung zu stellen, wenn diese so anonymisiert sind, dass sie nur mit einem unverhältnismäßig großen Aufwand an Zeit, Kosten und Arbeitskraft dem Betroffenen zugeordnet werden können. Die Pflicht zur Geheimhaltung besteht auch für Personen, die Empfänger von Einzelangaben sind.

### **1.7.2 Geheimhaltungsverfahren**

- Entfällt -

## **1.8 Qualitätsmanagement**

### **1.8.1 Qualitätssicherung**

Bei der Aufbereitung der Daten werden umfangreiche Plausibilitätsprüfungen durchgeführt. Darüber hinaus werden auch jahresübergreifende Ergebnisabgleiche vorgenommen. Diese Maßnahmen zur Qualitätssicherung, die an einzelnen Punkten der Statistikerstellung ansetzen, werden bei Bedarf angepasst und um standardisierte Methoden der Qualitätsbewertung und -sicherung ergänzt. Zu diesen standardisierten Methoden zählt auch dieser Qualitätsbericht, in dem alle wichtigen Informationen zur Datenqualität zusammengetragen sind.

### **1.8.2 Qualitätsbewertung**

Die Daten stammen aus einer Vollerhebung bei den Standesämtern. Die Vollständigkeit der Meldungen wird überprüft. Die Qualität ist daher mit „sehr gut“ einzuschätzen

## **2 Inhalte und Nutzerbedarf**

### **2.1 Inhalte der Statistik**

#### **2.1.1 Inhaltliche Schwerpunkte der Statistik**

Nach § 2 Abs. 5 BevStatG werden die folgenden Tatbestände erfasst:

- a) Sterbetag und Standesamt, das den Sterbefall registriert hat
- b) Tag, Ort und Staat der Geburt, Geschlecht, Staatsangehörigkeit, Familienstand, Wohnort
- c) bei Kindern, die innerhalb der ersten 24 Lebensstunden starben: zusätzlich Lebensdauer
- d) Tag der Geburt des hinterbliebenen Ehegatten oder des hinterbliebenen Lebenspartners oder der hinterbliebenen Lebenspartnerin

Das Alter der/des Verstorbenen wird tagesgenau auf Basis der Angaben zum Geburts - und Sterbedatum berechnet.

Alle Merkmale sind für die Jahresergebnisse verfügbar. Bei den Monatsergebnissen werden neben den Eckzahlen nur wenige Untergliederungen nachgewiesen.

Die Statistik der Sterbefälle zeigt die Entwicklung der Sterbefälle in der Vergangenheit bis zum aktuellen Berichtsjahr auf. Darüber hinaus liefert sie Angaben zu den Merkmalen der Verstorbenen. Sie liefert damit die demografischen Basisinformationen zur Beurteilung der Sterblichkeitsverhältnisse und der Lebenserwartung der Bevölkerung. Darüber hinaus liefert die Statistik der Sterbefälle Angaben zur Ermittlung des Bevölkerungsstandes im Rahmen der Bevölkerungsfortschreibung. Sie dient zur Unterrichtung der Öffentlichkeit und als Grundlage für sozialpolitische Untersuchungen und Entscheidungen.

#### **2.1.2 Klassifikationssysteme**

Staatsangehörigkeitsschlüssel, amtlicher Gemeindegemeinschaftsschlüssel

#### **2.1.3 Statistische Konzepte und Definitionen**

Der Sterbefall muss anhand eines sicheren Todesmerkmals (z.B. Totenstarre, Totenflecken, Hirntot) von einem Arzt festgestellt werden (Totenschein). Gezählt werden nur von einem deutschen Standesamt beurkundete Sterbefälle.

### **2.2 Nutzerbedarf**

Zu den Hauptnutzern der Statistik der Sterbefälle zählen die Bundesministerien und Bundesbehörden, insbesondere das Bundesministerium Arbeit und Soziales (BMAS), die jeweiligen Landesressorts sowie nationale und internationale Organisationen. Daneben zählen auch Wirtschaftsverbände, die Wissenschaft einschließlich Schülern und Studenten, Interessenvertretungen, Medien und Presse sowie die gesamte Öffentlichkeit zu den Nutzern der Statistik der Sterbefälle.

### **2.3 Nutzerkonsultation**

Die von Seiten der Ministerien, Interessenvertretungen oder der europäischen Kommission gewünschten Veränderungen im bestehenden Erhebungsprogramm lassen sich auf nationaler Ebene mittels Gesetzesänderungen umsetzen. Die Bundesministerien, die Statistischen Ämter der Länder, die kommunalen Spitzenverbände sowie Vertreter aus Wirtschaft und Wissenschaft sind im Statistischen Beirat vertreten, der nach § 4 BStatG das Statistische Bundesamt in Grundsatzfragen berät. Fachspezifische Fragen oder Anregungen werden dabei in den vom Statistischen Beirat eingesetzten Fachausschuss "Bevölkerungsstatistik" eingebracht. Rückmeldungen der Nutzer werden berücksichtigt, soweit sie ohne Gesetzesänderungen umsetzbar sind. Darüber hinaus steht das Statistische Bundesamt in verschiedenen Gremien (z.B. wissenschaftliches Beratergremium allgemeine Sterbetafel, Expertenkreis Bevölkerungsvorausberechnung), auf Fachtagungen und im Auskunftsdienst in ständigem Austausch mit den Nutzern der Statistik der Sterbefälle.

## **3 Methodik**

### **3.1 Konzept der Datengewinnung**

Die Statistik der Sterbefälle ist eine Vollerhebung mit Auskunftspflicht. Erhebungsunterlagen für Sterbefälle sind die elektronischen Mitteilungen, die der Standesbeamte sendet, in dessen Standesamtsbezirk sich der Sterbefall ereignete und der den Personenstandsfall beurkundet hat.

### **3.2 Vorbereitung und Durchführung der Datengewinnung**

Die Erhebung wird dezentral von den Statistischen Ämtern der Länder durchgeführt. Sie erhalten von den Standesämtern elektronische Mitteilungen zu jedem Sterbefall. Die Belege werden statistisch aufbereitet und zu Landesergebnissen zusammengestellt. Hierbei sind vorläufige Ergebnisse (monatlich und vierteljährlich) und endgültige Jahresergebnisse zu unterscheiden. Das Statistische Bundesamt stellt aus den zusammengefassten Landesergebnissen die Bundesergebnisse zusammen.

### **3.3 Datenaufbereitung (einschl. Hochrechnung)**

Die von den Standesämtern an die statistischen Ämter der Länder gelieferten Daten werden einer Vollständigkeitskontrolle und einer Prüfung auf inhaltliche Plausibilität unterzogen. Eventuelle Unstimmigkeiten werden durch Rückfragen im jeweiligen Standesamt geklärt.

### **3.4 Preis- und Saisonbereinigung; andere Analyseverfahren**

Entfallen, da es sich um vollständige jährliche Daten handelt.

### **3.5 Beantwortungsaufwand**

Die Standesbeamten sind durch die Auskunftspflicht nicht übermäßig belastet, da die zu übermittelnden Daten im Wesentlichen beim Verwaltungshandeln anfallen und nicht zusätzlich erhoben werden müssen.

## **4 Genauigkeit und Zuverlässigkeit**

### **4.1 Qualitative Gesamtbewertung der Genauigkeit**

Die Ergebnisse der Statistik der Sterbefälle besitzen eine hohe Genauigkeit. Das Erhebungsverfahren erlaubt eine Vollständigkeitskontrolle der Lieferungen der Standesämter. Bei der Beurkundung der Sterbefälle werden die Angaben vom Standesbeamten überprüft. Die an die Statistischen Landesämter gemeldeten Angaben durchlaufen dort eine Plausibilitätskontrolle, eventuelle Unstimmigkeiten werden durch Rückfragen geklärt. Damit ist eine hohe Zuverlässigkeit gegeben.

Sterben Personen mit Wohnsitz in Deutschland im Ausland, kann es zu einer Untererfassung kommen, weil vermutlich nicht alle Fälle nachbeurkundet werden (siehe Punkt 4.3).

### **4.2 Stichprobenbedingte Fehler**

- Entfällt -

### **4.3 Nicht-Stichprobenbedingte Fehler**

Basierend auf unveröffentlichten Auswertungen zu aus dem Ausland gemeldeten Sterbefällen des Statistischen Bundesamtes (Quelle: Tabelle N30) und der Tabelle zu "Todesursachen - absolute Zahl im Berichtsland und für Einwohner" (hlth\_cd\_aro) der Online-Datenbank von Eurostat (2015) sind für die Jahre 2011 und 2012 jeweils etwas über 3500 Fälle von Personen mit Wohnsitz in Deutschland bekannt, die im Ausland starben. Bei den deutschen Standesämtern wurden in beiden Jahren etwas unter 1000 von diesen Sterbefällen aus dem Ausland gemeldet und konnten somit in der Statistik der Sterbefälle berücksichtigt werden. Demnach verbleibt eine Lücke von etwa 2500 Sterbefällen jährlich, die im europäischen Ausland passieren, in der Sterbefallstatistik jedoch keine Berücksichtigung finden (was einem Anteil von etwa 0,4 % an allen Sterbefällen entspricht). Unbekannt bleibt, wie viele Sterbefälle es darüber hinaus im Ausland gibt, etwa von Personen, die sowohl in Deutschland als auch im Ausland zur Bevölkerung zählen.

### **4.4 Revisionen**

#### **4.4.1 Revisionsgrundsätze**

Jahresergebnisse der Statistik der Sterbefälle sind endgültig.

#### **4.4.2 Revisionsverfahren**

- Entfällt -

#### **4.4.3 Revisionsanalysen**

- Entfällt -

## **5 Aktualität und Pünktlichkeit**

### **5.1 Aktualität**

Die ersten vorläufigen Bundesergebnisse für einen Berichtsmonat nach dem Bundesland, in dem die verstorbene Person zuletzt gewohnt hat (Wohnortprinzip), liegen ca. 4 Monate nach Ende des jeweiligen Berichtsmonats vor. Erste vorläufige Ergebnisse des Berichtsjahres nach dem Wohnort des/der Verstorbenen liegen nach ca. 6 Monaten des folgenden Jahres vor, die ausführlichen endgültigen Ergebnisse ca. 8,5 Monate nach Berichtsjahresende.

### **5.2 Pünktlichkeit**

Die Ergebnisse stehen in der Regel termingerecht zur Verfügung. Bei Verfahrensumstellungen kann es zu Verzögerungen kommen.

## **6 Vergleichbarkeit**

### **6.1 Räumliche Vergleichbarkeit**

Die Sterbefälle werden grundsätzlich der Wohngemeinde des Verstorbenen zugerechnet. Aus der Statistik der Sterbefälle liegen Angaben seit 1841 (für jeweilige Abgrenzungen und jeweilige Gebietsstände) vor. Die Angaben ab 1946 beziehen sich bis einschließlich 1990 auf das frühere Bundesgebiet. Die Angaben ab 1991 beziehen sich auf das Gebiet der Bundesrepublik Deutschland ab dem 3. Oktober 1990. Für die Zeit vor 1991 und ab 1946 liegen Eckzahlen für Deutschland nach dem heutigen Gebietsstand vor. Sie wurden aus der Addition der Ergebnisse für das frühere Bundesgebiet und für die ehemalige DDR ermittelt. Für die Gebietsteile „Früheres Bundesgebiet“ und „Neue Länder“ werden die jeweiligen Ergebnisse ab 2001 ohne West- bzw. Ost-Berlin nachgewiesen.

## 6.2 Zeitliche Vergleichbarkeit

Gewisse Einschränkungen in der Vergleichbarkeit der Ergebnisse im Zeitablauf sind wegen der Gebietsstandsänderungen gegeben (siehe 6.1).

## 7 Kohärenz

### 7.1 Statistikübergreifende Kohärenz

Die Statistik der Sterbefälle ist kohärent mit der Bevölkerungsfortschreibung (in die Bevölkerungsbilanz fließen die Sterbefälle mit ein) und mit der Berechnung von Sterbewahrscheinlichkeiten im Rahmen von Sterbetafeln sowie mit der Zahl der in der Todesursachenstatistik nachgewiesenen Fälle.

### 7.2 Statistikinterne Kohärenz

Die Statistik der Sterbefälle ist intern kohärent.

### 7.3 Input für andere Statistiken

Die Ergebnisse der Statistik der Sterbefälle gehen in die Bevölkerungsfortschreibung und in die Sterbetafelberechnung mit ein.

## 8 Verbreitung und Kommunikation

### 8.1 Verbreitungswege

#### Pressemitteilungen

Die Pressematerialien sind kostenlos erhältlich auf der Internet-Seite des Statistischen Bundesamtes (<http://www.destatis.de>) unter "Presse & Service, Presse":

"2015: Mehr Geburten, Sterbefälle und Eheschließungen" Wiesbaden, 30.06.2016

#### Veröffentlichungen

Die Ergebnisse der Statistik der Sterbefälle werden jährlich online in der Fachserie 1, Bevölkerung und Erwerbstätigkeit, Reihe 1.1, „Natürliche Bevölkerungsbewegung“ veröffentlicht. Die Publikation kann kostenlos im Internetangebot heruntergeladen werden:

<https://www.destatis.de/DE/Publikationen/Thematisch/Bevoelkerung/Bevoelkerungsbewegung/Bevoelkerungsbewegung2010110137004.pdf>

Tieferegegliederte regionale Ergebnisse werden von den statistischen Ämtern der Länder veröffentlicht.

#### Online-Datenbank

Ergebnisse aus der Statistik der Sterbefälle in verschiedenen Untergliederungen können bei GENESIS-Online abgerufen werden (Tabellen 12613-0001 bis 12613-0013).

[https://www-genesis.destatis.de/genesis/online/link/tabellen/12613\\*](https://www-genesis.destatis.de/genesis/online/link/tabellen/12613*)

#### Zugang zu Mikrodaten

Mikrodaten sind für unabhängige wissenschaftliche Zwecke über das Forschungsdatenzentrum erhältlich:

<http://www.forschungsdatenzentrum.de/bestand/sterbefaelle/index.asp>

#### Sonstige Verbreitungswege

Das Statistische Jahrbuch enthält ausgewählte Ergebnisse aus der Statistik der Sterbefälle.

### 8.2 Methodenpapiere/Dokumentation der Methodik

- Entfällt -

### 8.3 Richtlinien der Verbreitung

#### Veröffentlichungskalender

- Entfällt -

#### Zugriff auf den Veröffentlichungskalender

- Entfällt -

#### Zugangsmöglichkeiten der Nutzer/-innen

Die Statistik der Sterbefälle ist für alle Nutzer frei zugänglich. Die Nutzung von Mikrodaten ist nur in anonymisierter Form für unabhängige wissenschaftliche Forschung möglich.

## **9 Sonstige fachstatistische Hinweise**

- Entfällt -

# Statistik der Eheschließungen

## Qualitätsbericht zur Statistik der Eheschließungen



2014-2015

Erscheinungsfolge: unregelmäßig  
Erschienen am 03/05/2017

Ihr Kontakt zu uns:

[www.destatis.de/kontakt](http://www.destatis.de/kontakt)

Telefon:+49 (0) 611 75 4866

© Statistisches Bundesamt (Destatis), 2017

Vervielfältigung und Verbreitung, auch auszugsweise, mit Quellenangabe gestattet.



# Kurzfassung

<b>1 Allgemeine Angaben zur Statistik</b>	<b>Seite 3</b>
<ul style="list-style-type: none"><li>• Bezeichnung: Statistik der Eheschließungen.</li><li>• Berichtszeitraum: 1. Januar bis 31. Dezember des Berichtsjahres</li><li>• Nachweisungseinheiten: Alle vor einem deutschen Standesamt beurkundeten Eheschließungen.</li><li>• Regionale Gliederungen: Bundesgebiet, Länder, Gemeinden.</li><li>• Periodizität: monatlich, vierteljährlich, jährlich.</li></ul>	
<b>2 Inhalte und Nutzerbedarf</b>	<b>Seite 4</b>
<ul style="list-style-type: none"><li>• Inhalte: Die Statistik der Eheschließungen zeigt die Entwicklung der Eheschließungen in der Vergangenheit bis zum aktuellen Berichtsjahr.</li><li>• Zweck: Die Statistik der Eheschließungen liefert Grunddaten über die Zahl der Eheschließungen und die demografischen Merkmale der Eheschließenden. Darüber hinaus liefert sie Angaben für Abbildung von Ziffern über das Heiratsverhalten (Heiratsziffer) und für die Berechnung der Fortschreibung des Bevölkerungsbestandes.</li><li>• Hauptnutzer: Gesamte Öffentlichkeit, Bundesministerien, Wissenschaft, nationale und internationale Organisationen und die Wirtschaft.</li></ul>	
<b>3 Methodik</b>	<b>Seite 4</b>
<ul style="list-style-type: none"><li>• Art der Datengewinnung: Es handelt sich um eine dezentrale Erhebung mit Auskunftspflicht.</li></ul>	
<b>4 Genauigkeit und Zuverlässigkeit</b>	<b>Seite 5</b>
<ul style="list-style-type: none"><li>• Es handelt sich um eine Vollerhebung mit Auskunftspflicht. Die Qualität der Sekundärdaten für statistische Zwecke ist mit "sehr gut" einzuschätzen.</li></ul>	
<b>5 Aktualität und Pünktlichkeit</b>	<b>Seite 5</b>
<ul style="list-style-type: none"><li>• Die ersten vorläufigen monatlichen Ergebnisse nach dem registrierenden Standesamt (Registrierort) liegen ca. 4 Monate nach Ende des jeweiligen Berichtsmonats vor, die endgültigen Jahresergebnisse nach etwa 8,5 Monaten nach Ende des Berichtsjahres.</li></ul>	
<b>6 Vergleichbarkeit</b>	<b>Seite 5</b>
<ul style="list-style-type: none"><li>• Bei zeitlichen kleinräumigen Vergleichen (z.B. auf Gemeindeebene) sind die Auswirkungen von Gebietsänderungen auf die Ergebnisse zu berücksichtigen.</li></ul>	
<b>7 Kohärenz</b>	<b>Seite 6</b>
<ul style="list-style-type: none"><li>• Ergebnisse der Statistik der Eheschließungen fließen in die Fortschreibung des Bevölkerungsbestandes ein.</li></ul>	
<b>8 Verbreitung und Kommunikation</b>	<b>Seite 6</b>
<ul style="list-style-type: none"><li>• Jährliche Veröffentlichung in der Fachserie 1, Reihe 1.1, Bevölkerung und Erwerbstätigkeit, "Natürliche Bevölkerungsbewegung"</li><li>• GENESIS-Online</li></ul>	
<b>9 Sonstige fachstatistische Hinweise</b>	<b>Seite 7</b>
<ul style="list-style-type: none"><li>• Entfällt</li></ul>	

# **1 Allgemeine Angaben zur Statistik**

## **1.1 Grundgesamtheit**

Die Erhebungsgesamtheit umfasst alle standesamtlichen Eheschließungen, die in Deutschland im Berichtszeitraum registriert wurden sowie Eheschließungen von Deutschen im Ausland, sofern diese im zuständigen Standesamt am Wohnsitz der Eheschließenden nachbeurkundet wurden.

## **1.2 Statistische Einheiten (Darstellungs- und Erhebungseinheiten)**

Die Erhebungseinheit ist die einzelne beurkundete Eheschließung vor einem deutschen Standesbeamten. Es werden auch Merkmale zu den Eheschließenden erhoben.

## **1.3 Räumliche Abdeckung**

Regionale Gliederungen: Bundesgebiet, früheres Bundesgebiet (ohne Berlin-West), neue Länder (ohne Berlin-Ost), Bundesländer kreisfreie Städte, Landkreise und Gemeinden.

Die regionale Zuordnung erfolgt nach dem Ereignisort (Registrierort), d.h. nach dem Standesamt, vor dem die Ehe geschlossen und beurkundet wurde.

Die räumliche Aufgliederung nach Gemeinden, Kreisen, Bundesländern und Bundesgebiet erfolgt gemäß dem Gemeindeverzeichnis des Statistischen Bundesamt mit dem Gebietsstand des jeweiligen Monats.

## **1.4 Berichtszeitraum/-zeitpunkt**

Der Berichtszeitraum ist der 1. Januar bis 31. Dezember eines Jahres.

## **1.5 Periodizität**

Die Auswertung der Daten erfolgt je nach Merkmal auf monatlicher, vierteljährlicher oder jährlicher Basis. Die Statistik der Eheschließungen wird in der Bundesrepublik seit 1949 geführt.

## **1.6 Rechtsgrundlagen und andere Vereinbarungen**

Rechtsgrundlage ist das Bevölkerungsstatistikgesetz vom 20. April 1913 (BGBl. I S. 826), das zuletzt durch Artikel 13 des Gesetzes vom 20. November 2015 (BGBl. I S. 2010) geändert worden ist. Für Eheschließungen sind außerdem von Bedeutung das Gesetz zur Reform des Personenstandsrechts (Personenstandsrechtsreformgesetz - PStRG) vom 19. Februar 2007 (BGBl. I S. 122), das zuletzt durch Artikel 2 des Gesetzes vom 20. November 2015 (BGBl. I S. 2010) geändert worden ist sowie die Verordnung zur Ausführung des Personenstandsgesetzes (Personenstandsverordnung - PStV) vom 22. November 2008 (BGBl. I S. 2263), die zuletzt durch Artikel 14 Nummer 6 des Gesetzes vom 20. Oktober 2015 (BGBl. I S. 1722) geändert worden ist und die Allgemeine Verwaltungsvorschrift zum Personenstandsgesetz (PStG-VwV) vom 29. März 2010 (BAnz. Nr. 57a vom 15. April 2010), jeweils mit späteren Änderungen. Mit dem Eheschließungsrechtsgesetz vom 04. Mai 1998 wurde das Eheschließungsrecht in das Bürgerliche Gesetzbuch (BGB) eingefügt und das Ehegesetz vom 20. Februar 1946 mit späteren Änderungen aufgehoben.

## **1.7 Geheimhaltung**

### **1.7.1 Geheimhaltungsvorschriften**

Die erhobenen Einzelangaben werden nach § 16 Bundesstatistikgesetz grundsätzlich geheim gehalten. Nur in ausdrücklich gesetzlich geregelten Ausnahmefällen dürfen Einzelangaben übermittelt werden. Die Namen und Adressen werden in keinem Fall an Dritte weitergegeben. Nach § 16 Abs. 6 Bundesstatistikgesetz ist es möglich, den Hochschulen oder sonstigen Einrichtungen mit der Aufgabe unabhängiger wissenschaftlicher Forschung Einzelangaben dann zur Verfügung zu stellen, wenn diese so anonymisiert sind, dass sie nur mit einem unverhältnismäßig großen Aufwand an Zeit, Kosten und Arbeitskraft dem Betroffenen zugeordnet werden können. Die Pflicht zur Geheimhaltung besteht auch für Personen, die Empfänger von Einzelangaben sind.

### **1.7.2 Geheimhaltungsverfahren**

- Entfällt -

## **1.8 Qualitätsmanagement**

### **1.8.1 Qualitätssicherung**

Bei der Aufbereitung der Daten werden umfangreiche Plausibilitätsprüfungen durchgeführt. Darüber hinaus werden auch jahresübergreifende Ergebnisabgleiche vorgenommen. Diese Maßnahmen zur Qualitätssicherung, die an einzelnen Punkten der Statistikerstellung ansetzen, werden bei Bedarf angepasst und um standardisierte Methoden der Qualitätsbewertung und -sicherung ergänzt. Zu diesen standardisierten Methoden zählt auch dieser Qualitätsbericht, in dem alle wichtigen Informationen zur Datenqualität zusammengetragen sind.

### **1.8.2 Qualitätsbewertung**

Die Daten stammen aus einer Vollerhebung bei den Standesämtern. Die Vollständigkeit der Meldungen wird überprüft. Die Qualität ist daher mit „sehr gut“ einzuschätzen

## **2 Inhalte und Nutzerbedarf**

### **2.1 Inhalte der Statistik**

#### **2.1.1 Inhaltliche Schwerpunkte der Statistik**

Nach § 2 Abs. 2 BevStatG werden die folgenden Tatbestände bei Eheschließungen erfasst:

- a) Tag der Eheschließung und Standesamt, das die Eheschließung registriert hat,
- b) Staatsangehörigkeit, Wohnort, Tag der Geburt, bisheriger Familienstand und Zahl der gemeinsamen Kinder der Ehegatten.

Das Alter der Eheschließenden wird tagesgenau auf Basis der Angaben zum Geburtsdatum und dem Heiratsdatum gerechnet.

Alle Merkmale sind für die Jahresergebnisse verfügbar. Bei den Monatsergebnissen werden neben den Eckzahlen nur wenige Untergliederungen nachgewiesen.

#### **2.1.2 Klassifikationssysteme**

Staatsangehörigkeitsschlüssel, amtlicher Gemeindegemeinschaftsschlüssel

#### **2.1.3 Statistische Konzepte und Definitionen**

Es werden alle Eheschließungen gezählt, die von einem deutschen Standesamt registriert und beurkundet wurden. Dazu gehören auch Eheschließungen im Ausland, sofern diese am deutschen Wohnsitzstandesamt nachbeurkundet wurden. Es werden auch Eheschließungen von Personen einbezogen, die ihren Wohnsitz im Ausland haben.

### **2.2 Nutzerbedarf**

Die Statistik der Eheschließungen zeigt die Entwicklung der Eheschließungen in der Vergangenheit bis zum aktuellen Berichtsjahr. Sie liefert damit die demografischen Basisinformationen zum Eheschließungsverhalten und somit zu einem wesentlichen Aspekt der Lebensverhältnisse. Darüber hinaus liefert die Statistik der Eheschließungen Angaben zur Berechnung der Fortschreibung des Bevölkerungsbestandes (sowie für demografische Analysen). Sie dient zur Unterrichtung der Öffentlichkeit und als Grundlage für familien- und sozialpolitische Untersuchungen und Entscheidungen.

Zu den Hauptnutzern der Statistik der Eheschließungen zählen die Bundesministerien und Bundesbehörden, insbesondere das Bundesministerium für Familie, Senioren, Frauen und Jugend (BMFSFJ), die jeweiligen Länderressorts sowie nationale und internationale Organisationen. Daneben zählen auch Wirtschaftsverbände, die Wissenschaft einschließlich Schülern und Studenten, Interessenvertretungen, Medien und Presse sowie die gesamte Öffentlichkeit zu den Nutzern der Statistik der Eheschließungen

### **2.3 Nutzerkonsultation**

Die von Seiten der Ministerien oder der europäischen Kommission gewünschten Veränderungen im bestehenden Erhebungsprogramm lassen sich auf nationaler Ebene mittels Gesetzesänderungen umsetzen. Die Bundesministerien, die Statistischen Ämter der Länder, die kommunalen Spitzenverbände sowie Vertreter aus Wirtschaft und Wissenschaft sind im Statistischen Beirat vertreten, der nach § 4 Bundesstatistikgesetz (BStatG) das Statistische Bundesamt in Grundsatzfragen berät. Fachspezifische Fragen oder Anregungen werden dabei in den vom Statistischen Beirat eingesetzten Fachausschuss „Bevölkerungsstatistik“ eingebracht. Rückmeldungen der Nutzer werden laufend berücksichtigt, soweit sie ohne Gesetzesänderungen umsetzbar sind.

## **3 Methodik**

### **3.1 Konzept der Datengewinnung**

Die Statistik der Eheschließungen ist eine Vollerhebung mit Auskunftspflicht. Erhebungsunterlagen für Eheschließungen sind die elektronischen Meldungen die vom Standesbeamten übermittelt werden, in dessen Standesamtbezirk sich die Eheschließung ereignete und das den Personenstandsfall beurkundet hat.

### **3.2 Vorbereitung und Durchführung der Datengewinnung**

Die Erhebung wird dezentral von den Statistischen Ämtern der Länder durchgeführt. Sie erhalten von den Standesämtern in elektronischer Form erstellte Meldungen. Sie werden statistisch aufbereitet und zu Landesergebnissen zusammengestellt. Hierbei sind vorläufige Ergebnisse (monatlich und vierteljährlich) und endgültige Jahresergebnisse zu unterscheiden. Das Statistische Bundesamt stellt aus den Länderergebnissen die Bundesergebnisse zusammen.

### **3.3 Datenaufbereitung (einschl. Hochrechnung)**

Die von den Standesämtern an die statistischen Ämter der Länder gelieferten Daten werden einer Vollständigkeitskontrolle und einer Prüfung auf inhaltliche Plausibilität unterzogen. Eventuelle Unstimmigkeiten werden durch Rückfragen im jeweiligen Standesamt geklärt.

### **3.4 Preis- und Saisonbereinigung; andere Analyseverfahren**

Entfallen, da es sich um vollständige jährliche Daten handelt.

### **3.5 Beantwortungsaufwand**

Die Standesbeamten sind durch die Auskunftspflicht nicht übermäßig belastet, da die zu übermittelnden Daten im Wesentlichen beim Verwaltungshandeln anfallen und nicht zusätzlich erhoben werden müssen.

## **4 Genauigkeit und Zuverlässigkeit**

### **4.1 Qualitative Gesamtbewertung der Genauigkeit**

Die Ergebnisse der Statistik der Eheschließungen besitzen eine hohe Qualität. Das Erhebungsverfahren erlaubt eine Vollständigkeitskontrolle der Lieferungen der Standesämter. Bei der Beurkundung der Eheschließungen werden die Angaben vom Standesbeamten überprüft. Die an die Statistischen Landesämter gemeldeten Angaben durchlaufen dort eine Plausibilitätskontrolle, eventuelle Unstimmigkeiten werden durch Rückfragen geklärt. Damit ist eine hohe Zuverlässigkeit gegeben. Bei Eheschließungen im Ausland von Ehegatten mit Wohnsitz in Deutschland kann es zu einer Untererfassung kommen, weil vermutlich nicht alle Fälle nachbeurkundet werden.

### **4.2 Stichprobenbedingte Fehler**

- Entfällt -

### **4.3 Nicht-Stichprobenbedingte Fehler**

Alle gemeldeten Eheschließungen in Deutschland werden standesamtlich beurkundet und registriert, so dass es i.d.R. keine Ausfälle in der regionalen Zuordnung nach dem Ereignisort (Registrierort) gibt. Wenn in Deutschland wohnende Eheschließende im Ausland geheiratet haben und diese Heirat in Deutschland nicht dem Standesamt am Wohnsitz der Eheschließenden nachgemeldet haben, können Ausfälle entstehen.

Da Eheschließungen beurkundet werden, sind die Angaben i.d.R. vollständig. Fehlende Angaben werden von den Statistischen Ämtern der Länder nachgefordert.

### **4.4 Revisionen**

#### **4.4.1 Revisionsgrundsätze**

Jahresergebnisse der Statistik der Eheschließungen sind endgültig.

#### **4.4.2 Revisionsverfahren**

- Entfällt -

#### **4.4.3 Revisionsanalysen**

- Entfällt -

## **5 Aktualität und Pünktlichkeit**

### **5.1 Aktualität**

Die ersten vorläufigen Bundesergebnisse für einen Berichtsmonat nach dem Bundesland, in dem die Eheschließung registriert wurde (Registrierort), liegen ca. 4 Monate nach Ende des jeweiligen Berichtsmonats vor. Erste vorläufige Ergebnisse des Berichtsjahres nach dem Registrierort der Eheschließung liegen nach ca. 6 Monaten des folgenden Jahres vor, die ausführlichen endgültigen Ergebnisse ca. 8,5 Monate nach Berichtsjahresende.

### **5.2 Pünktlichkeit**

Die Ergebnisse stehen in der Regel termingerecht zur Verfügung. Bei Verfahrensumstellungen kann es zu Verzögerungen kommen.

## **6 Vergleichbarkeit**

### **6.1 Räumliche Vergleichbarkeit**

Die Eheschließungen werden grundsätzlich nach dem Ereignisort (Registrierort) der Gemeinde des beurkundenden Standesamtes zugerechnet. Aus der Statistik der Eheschließungen liegen Angaben seit 1841 (für jeweilige Abgrenzungen und jeweilige Gebietsstände) vor. Die Angaben ab 1946 beziehen sich bis einschließlich 1990 auf das frühere Bundesgebiet. Die Angaben ab 1991 beziehen sich auf das Gebiet der Bundesrepublik Deutschland ab dem 3. Oktober 1990. Für die Zeit vor 1991 und ab 1946 liegen Eckzahlen für Deutschland nach dem heutigen Gebietsstand vor. Sie wurden aus der Addition der Ergebnisse für das frühere Bundesgebiet und für die ehemalige DDR ermittelt. Für die Gebietsteile "Früheres Bundesgebiet" und "Neue Länder" werden die jeweiligen Ergebnisse ab 2001 ohne West- bzw. Ost-Berlin nachgewiesen.

In der ehemaligen DDR wurden alle standesamtlichen Trauungen erhoben, bei denen mindestens ein Partner seinen ständigen Wohnsitz in der ehemaligen DDR hatte. Diese Abgrenzung weicht von der in der Bundesrepublik verwendeten Abgrenzung ab. Darüber hinaus liegen für die ehemalige DDR bestimmte Untergliederungsmerkmale (Staatsangehörigkeit, Religionszugehörigkeit) nicht vor.

## 6.2 Zeitliche Vergleichbarkeit

Gewisse Einschränkungen in der Vergleichbarkeit der Ergebnisse im Zeitablauf sind wegen der Gebietsstandsänderungen gegeben (siehe 6.1).

Bei der Jahresaufbereitung wird für das ganze Jahr der Gebietsstand am 31.12. zugrunde gelegt. Für die von einer Gebietsänderung betroffenen Gebietseinheiten werden dabei die im Zeitraum vom Jahresbeginn bis zur Gebietsänderung geschlossenen Ehen den jeweiligen neuen Gebietseinheiten zugeordnet. Somit können Ergebnisse für die neuen Gebietseinheiten über das ganze Jahr ermittelt werden. Dadurch können sich aber für die neuen Gebietseinheiten Abweichungen zwischen dem Jahresergebnis und der Summe der Monatsergebnisse ergeben, da Gebietsänderungen in den Jahresergebnissen rückwirkend bis zum 01.01. gelten und in den Monatsergebnissen erst im Ereignismonat berücksichtigt werden.

In der ehemaligen DDR wurden alle standesamtlichen Trauungen erhoben, bei denen mindestens ein Partner seinen ständigen Wohnsitz in der ehemaligen DDR hatte. Somit war der Berichtskreis seinerzeit anders abgegrenzt als in der Bundesrepublik.

## 7 Kohärenz

### 7.1 Statistikübergreifende Kohärenz

Die Ergebnisse der Statistik der Eheschließungen fließen in die Fortschreibung des Bevölkerungsbestandes ein.

### 7.2 Statistikinterne Kohärenz

Die Statistik der Eheschließungen ist intern kohärent.

### 7.3 Input für andere Statistiken

Die Statistik der Eheschließungen fließt in die Berechnung der Bevölkerungsfortschreibung nach dem Familienstand ein.

## 8 Verbreitung und Kommunikation

### 8.1 Verbreitungswege

#### Pressemitteilungen

Die Pressematerialien sind kostenlos erhältlich auf der Internet-Seite des Statistischen Bundesamtes (<http://www.destatis.de>) unter "Presse & Service, Presse":

"2015: Mehr Geburten, Sterbefälle und Eheschließungen" Wiesbaden, 30.06.2016

#### Veröffentlichungen

Die Ergebnisse der Statistik der Eheschließungen werden jährlich online in der Fachserie 1, Bevölkerung und Erwerbstätigkeit, Reihe 1.1, "Natürliche Bevölkerungsbewegung" veröffentlicht. Die Publikation kann kostenlos im Internetangebot herunter geladen werden:

<https://www.destatis.de/DE/Publikationen/Thematisch/Bevoelkerung/Bevoelkerungsbewegung/Bevoelkerungsbewegung2010110137004.pdf>

Tiefergegliederte regionale Ergebnisse werden von den statistischen Ämtern der Länder veröffentlicht.

#### Online-Datenbank

Ergebnisse aus der Statistik der Eheschließungen in verschiedenen Untergliederungen können bei GENESIS-Online abgerufen werden (Tabellen 12611-0001 bis 12611-0011).

[https://www-genesis.destatis.de/genesis/online/link/tabellen/12611\\*](https://www-genesis.destatis.de/genesis/online/link/tabellen/12611*)

#### Zugang zu Mikrodaten

Mikrodaten sind für unabhängige wissenschaftliche Zwecke über das Forschungsdatenzentrum erhältlich:

<http://www.forschungsdatenzentrum.de/bestand/eheschliessungen/index.asp>

#### Sonstige Verbreitungswege

Das Statistische Jahrbuch enthält ausgewählte Ergebnisse aus der Statistik der Eheschließungen.

### 8.2 Methodenpapiere/Dokumentation der Methodik

- Entfällt -

### 8.3 Richtlinien der Verbreitung

#### Veröffentlichungskalender

- Entfällt -

### **Zugriff auf den Veröffentlichungskalender**

- Entfällt -

### **Zugangsmöglichkeiten der Nutzer/-innen**

Die Statistik der Eheschließungen ist für alle Nutzer frei zugänglich. Die Nutzung von Mikrodaten ist nur in anonymisierter Form für unabhängige wissenschaftliche Forschung möglich.

### **9 Sonstige fachstatistische Hinweise**

- Entfällt -