

# Diagnosedaten

der Patienten und Patientinnen in Krankenhäusern  
(einschl. Sterbe- und Stundenfälle)



**2006**

Erscheinungsfolge: jährlich  
Erschienen am 06.03.2008, korrigiert am 10.03.2008 (Tabelle 1.1)  
Artikelnummer: 2120621067004

Fachliche Informationen zu dieser Veröffentlichung können Sie direkt beim Statistischen Bundesamt erfragen:  
Gruppe VIII A, Telefon: +49 (0) 228 99644-8951; Fax: +49 (0) 228 99644-8996 oder E-Mail:  
[gesundheitsstatistiken@destatis.de](mailto:gesundheitsstatistiken@destatis.de)

© Statistisches Bundesamt, Wiesbaden 2008  
Vervielfältigung und Verbreitung, auch auszugsweise, mit Quellenangabe gestattet.

# Inhaltsverzeichnis

## Textteil

[Qualitätsbericht](#)

[Erläuterungen zu den Erhebungsmerkmalen](#)

[Allgemeiner Überblick 2006](#)

## Tabellenteil

### 1 Eckdaten der vollstationären Patienten und Patientinnen der Krankenhäuser

[1.1 Zeitreihe 1994-2006](#)

[1.2 Hauptdiagnose nach Europäischer Kurzliste 1994-2006](#)

### 2 Vollstationäre Patienten und Patientinnen der Krankenhäuser 2006

#### 2.1 Nach Europäischer Kurzliste und Altersgruppen

2.1.1 Insgesamt

[2.1.1.1 Anzahl](#)

[2.1.1.2 Durchschnittliche Verweildauer](#)

2.1.2 Männlich

[2.1.2.1 Anzahl](#)

[2.1.2.2 Durchschnittliche Verweildauer](#)

2.1.3 Weiblich

[2.1.3.1 Anzahl](#)

[2.1.3.2 Durchschnittliche Verweildauer](#)

#### 2.2 Nach Hauptdiagnose (dreistelliger ICD-Schlüssel) und Altersgruppen

#### 2.3 Nach Fachabteilung mit der längsten Verweildauer und Altersgruppen

[2.3.1 Insgesamt](#)

[2.3.2 Männlich](#)

[2.3.3 Weiblich](#)

#### 2.4 Nach Europäischer Kurzliste und Behandlungsort (Länder)

2.4.1 Insgesamt

[2.4.1.1 Anzahl](#)

[2.4.1.2 Verweildauer](#)

2.4.2 Männlich

[2.4.2.1 Anzahl](#)

[2.4.2.2 Verweildauer](#)

2.4.3 Weiblich

[2.4.3.1 Anzahl](#)

[2.4.3.2 Verweildauer](#)

#### 2.5 Mit Operationen nach Europäischer Kurzliste und Altersgruppen

[2.5.1 Anzahl](#)

[2.5.2 Verweildauer](#)

#### 2.6 Sterbefälle nach Europäischer Kurzliste und Altersgruppen

[2.6.1 Anzahl](#)

[2.6.2 Verweildauer](#)

#### 2.7 Stundenfälle nach Europäischer Kurzliste und Altersgruppen

[2.7.1 Insgesamt](#)

[2.7.2 Männlich](#)

[2.7.3 Weiblich](#)

#### 2.8 Wegen Fehlbildungen im Geburtsmonat vollstationär Behandelte nach Hauptdiagnose und Wohnort (Ländern)

[2.8.1 Insgesamt](#)

[2.8.2 Männlich](#)

[2.8.3 Weiblich](#)

## Anhang

[Europäische Kurzliste](#)

### Zeichenerklärung

- = nichts vorhanden
- . = Zahlenwert unbekannt oder geheimzuhalten  
Die in den einzelnen Größenklassen geheimzuhaltenden Angaben wurden mit den Werten der jeweils nachfolgenden Größenklasse zusammengefasst
- X = Tabellenfach gesperrt, keine sinnvolle Aussage möglich
- / = keine Angaben, da Zahlenwert nicht sicher genug

### Abkürzungen

- ICD-9 = Internationale Klassifikation der Krankheiten, Verletzungen und Todesursachen (9. Revision)
- ICD-10 = Internationale statistische Klassifikation der Krankheiten und verwandter Gesundheitsprobleme (10. Revision)
- n.n.bez. = nicht näher bezeichnet
- a.n.k. = andernorts nicht klassifiziert
- o.n.A. = ohne nähere Angabe

# **1 Allgemeine Angaben**

## **1.1 Bezeichnung der Statistik**

Diagnosen der Krankenhauspatienten

## **1.2 Berichtszeitraum**

1. Januar bis 31. Dezember

## **1.3 Erhebungstermin**

Die Daten werden kontinuierlich über das Berichtsjahr von den Krankenhäusern erfasst. Meldetermin ist der 1. April des dem Berichtsjahr folgenden Jahres.

## **1.4 Periodizität**

Jährlich seit 1993

## **1.5 Regionale Gliederung**

Erhebungsbereich ist das gesamte Bundesgebiet. Erhoben werden die Daten bis auf Gemeindeebene.

## **1.6 Erhebungsgesamtheit, Zuordnungsprinzip der Erhebungsgesamtheiten**

Patienten und Patientinnen, die im Berichtsjahr aus der vollstationären Behandlung eines Krankenhauses entlassen wurden.

Patienten in Krankenhäusern, die innerhalb des Erhebungsjahres oder zwischen dem Erhebungstichtag und dem Meldetermin schließen, können in der Statistik u. U. nicht erfasst werden.

## **1.7 Erhebungseinheiten**

Krankenhäuser nach § 1 Abs. 3 Nr. 1 KHStatV. Ausgeschlossen sind Krankenhäuser im Straf- oder Maßregelvollzug und Polizeikrankenhäuser. Bundeswehrkrankenhäuser sind nur soweit sie Leistungen für Zivilpatienten und -patientinnen erbringen, einbezogen.

## **1.8 Rechtsgrundlagen**

Verordnung über die Bundesstatistik für Krankenhäuser (Krankenhausstatistik-Verordnung – KHStatV) vom 10. April 1990 (BGBl. I S. 730), zuletzt geändert durch Artikel 4 des Gesetzes vom 15. Dezember 2004 (BGBl. I S. 3429) in Verbindung mit dem Bundesstatistikgesetz (BStatG) vom 22. Januar 1987 (BGBl. I S. 462, 565), geändert durch Artikel 2 des Gesetzes vom 9. Juni 2005 (BGBl. I S. 1534). Grundlage für die Erhebung der Diagnosedaten sind die Angaben zu § 3 Nr. 14 KHStatV. Für die Erhebung besteht Auskunftspflicht gemäß § 6 KHStatV in Verbindung mit § 15 BStatG.

## **1.9 Geheimhaltung und Datenschutz**

Die erhobenen Einzelangaben werden nach § 16 BStatG grundsätzlich geheim gehalten. Nur in ausdrücklich gesetzlich geregelten Ausnahmefällen dürfen Einzelangaben übermittelt werden. Nach § 16 Abs. 6 BStatG ist es möglich, den Hochschulen oder sonstigen Einrichtungen mit der Aufgabe unabhängiger wissenschaftlicher Forschung für die Durchführung wissenschaftlicher Vorhaben Einzelangaben dann zur Verfügung zu stellen, wenn diese so anonymisiert sind, dass sie nur mit einem unverhältnismäßig großen Aufwand an Zeit, Kosten und Arbeitskraft dem Befragten oder Betroffenen zugeordnet werden können. Die Pflicht zur Geheimhaltung besteht auch für Personen, die Empfänger von Einzelangaben sind.

Nach § 7 Abs. 1 KHStatV ist die Übermittlung von Tabellen mit statistischen Ergebnissen, auch soweit Tabellenfelder nur einen einzigen Fall ausweisen, an die fachlich zuständigen obersten

Bundes- und Landesbehörden nach § 16 Abs. 4 BStatG zulässig. Dies gilt nicht für diagnosebezogene Daten nach § 3 Nr. 14 KHStatV, soweit diese differenzierter als auf Kreisebene ausgewiesen werden. Ferner sind die Statistischen Landesämter nach § 7 Abs. 3 KHStatV berechtigt, mit Zustimmung der Krankenhäuser für Zwecke der Krankenhausplanung Tabellen mit diagnosebezogenen Daten nach § 3 Nr. 14 KHStatV für einzelne Krankenhäuser zu übermitteln, wenn nicht mehr als die Hauptdiagnose, gegliedert nach Altersgruppen, in Verbindung mit Patientenzahl, Verweildauer und der Angabe, ob operiert worden ist, verbunden werden. Das Gleiche gilt bei Einzugsgebietsstatistiken, bei denen nur die Wohngemeinde, in Stadtstaaten Stadtteile, mit Fachabteilung, Hauptdiagnose und Patientenzahl verbunden werden darf.

## **2 Zweck und Ziele der Statistik**

### **2.1 Erhebungsinhalte**

Neben der Erkrankungsart, Verweildauer und Fachabteilung werden soziodemographische Merkmale der Patienten und Patientinnen (z.B. Alter, Geschlecht, Wohnort) erhoben.

### **2.2 Zweck der Statistik**

Die Ergebnisse bilden die statistische Basis für viele gesundheitspolitische Entscheidungen des Bundes und der Länder und dienen den an der Krankenhausfinanzierung beteiligten Institutionen als Planungsgrundlage. Die Erhebung liefert wichtige Informationen über das Volumen und die Struktur der Leistungsnachfrage und der Morbiditätsentwicklung in der stationären Versorgung. Darüber hinaus wird auf dieser Datengrundlage eine Einzugsgebietsstatistik erstellt, die u. a. Aufschluss über die Patientenwanderung gibt. Die Diagnosestatistik dient damit auch der epidemiologischen Forschung und trägt zur Information der Bevölkerung bei.

### **2.3 Hauptnutzer der Statistik**

Gesundheits- und Sozialministerien des Bundes und der Länder, Europäische Kommission, Weltgesundheitsorganisation (WHO), Organisation für wirtschaftliche Zusammenarbeit und Entwicklung (OECD), nationale und internationale Gesundheitsberichterstattungssysteme, nationale Organisationen (z.B. Krankenkassen) und Wirtschaftsunternehmen (z.B. Pharma- und Beratungsunternehmen), epidemiologische und gesundheitsökonomische Institute, Medien.

### **2.4 Einbeziehung der Nutzer**

Änderungen erfolgen vor allem durch das Bundesministerium für Gesundheit, Anregungen gibt es durch die Tagung des Fachausschusses der Nutzer der Krankenhausstatistik sowie die Mitarbeit in internationalen Arbeitsgruppen (z.B. Eurostat) und durch Rückmeldungen der Nutzer im Rahmen des Auskunftsdienstes.

## **3 Erhebungsmethodik**

### **3.1 Art der Datengewinnung**

Schriftliche (postalische) Befragung mit Auskunftspflicht. In der Erhebungspraxis werden alternativ elektronische Dateien mit den Diagnosedaten vom Krankenhaus erzeugt.

### **3.2 Stichprobenverfahren**

Nicht relevant. Es handelt sich um eine Vollerhebung mit durchschnittlich 17 Millionen Krankenhausfällen.

### **3.3 Saisonbereinigungsverfahren**

Keine.

### **3.4 Erhebungsinstrumente und Berichtsweg**

Der ausgefüllte schriftliche Fragebogen bzw. die elektronische Datei wird an das jeweilige Landesamt für Statistik übermittelt und dort elektronisch erfasst. Daran schließen sich Datenprüfverfahren an (z.B. Format- und Plausibilitätsprüfung) an. Anschließend erfolgt die Übermittlung aggregierter Landesergebnisse an das Statistische Bundesamt.

### **3.5 Belastung der Auskunftspflichtigen**

Die Belastung hängt vor allem von der Fallzahl ab, sowie von dem Einsatz von DV-Technik. Pro Patient/Patientin werden elf Merkmale erhoben.

### **3.6 Dokumentation des Fragebogens**

Ein Muster des Fragebogens mit den dazu gehörigen Erläuterungen (Stand: Berichtsjahr 2007) ist als Anlage beigefügt.

## **4 Genauigkeit**

### **4.1 Qualitative Gesamtbewertung der Genauigkeit**

Da es sich um eine Vollerhebung handelt, können nur nicht-stichprobenbedingte Fehler auftreten. Grundsätzlich kann davon ausgegangen werden, dass sämtliche Elemente der Grundgesamtheit in der Erhebung enthalten sind. Allerdings kann es zu Fehlern in der Erfassungsgrundlage kommen, wenn im Berichtsjahr neu eröffnete Krankenhäuser nicht an die Landesämter für Statistik gemeldet werden. Darüber hinaus können Patienten in Krankenhäusern, die innerhalb des Erhebungsjahres oder zwischen dem Erhebungsstichtag und dem Meldetermin schließen, nicht in der Statistik enthalten sein. In diesen Fällen kommt es in der Folge zu einer Untererfassung der Patienten und Patientinnen.

Der Statistik liegt zur Verschlüsselung der Hauptdiagnose der Patienten und Patientinnen die Internationale Statistische Klassifikation der Krankheiten und verwandter Gesundheitsprobleme (ICD) zu Grunde. Das Deutsche Institut für Medizinische Dokumentation und Information (DIMDI) gibt eine deutsche Version dieser Klassifikation heraus. Daneben stellt das DIMDI Metadaten bereit, in denen eine entsprechende Beschreibung der Plausibilitäten erfolgt, so z.B. welcher Diagnoseschlüssel bei welcher Geschlechts- und/oder Altersgruppe vorkommen kann bzw. darf. An diesen Vorgaben orientiert sich die statistische Aufbereitung der Daten. Dabei ist stets zu bedenken, dass die Vergabe des Diagnoseschlüssels im Krankenhaus erfolgt und bereits dort Fehler auftreten können. Dadurch, dass die Angabe der Hauptdiagnose für die Krankenhäuser entgeltrelevant ist, kann davon ausgegangen werden, dass die Qualität der Diagnoseangabe hoch ist. Sollten dennoch Unstimmigkeiten auftreten, so können diese in der Datenaufbereitungsphase bei der Plausibilisierung der Angaben berichtigt werden, z.B. wenn Diagnose- und Geschlechtsangabe des Patienten/der Patientin nicht übereinstimmen.

### **4.2 Stichprobenbedingte Fehler (für Eckwerte)**

Nicht relevant.

### **4.3 Nicht-stichprobenbedingte Fehler**

#### **4.3.1 Fehler durch die Erfassungsgrundlage**

Trotz intensiver Recherchen können Fehler, die durch eine falsche oder unvollständige Erfassungsgrundlage bedingt sind, nicht völlig ausgeschlossen werden. Eine Meldung über neu eröffnete Krankenhäuser z.B. seitens der Gesundheitsbehörden erfolgt grundsätzlich nicht. In einigen

Ländern informieren die zuständigen Krankenhausplanungsbehörden über alle Veränderungen bei den Plankrankenhäusern, und zwar über den von ihnen zu erstellenden Krankenhausplan für das jeweilige Bundesland. Informationen über Nicht-Plankrankenhäuser können nur über Recherchen und Abfragen bei verschiedenen Institutionen (z.B. Gesundheits- und Gewerbeämter) gewonnen werden. Darüber hinaus können Patienten in Krankenhäusern, die innerhalb des Erhebungsjahres oder zwischen dem Erhebungsstichtag und dem Meldetermin schließen, nicht in der Statistik enthalten sein. Sofern Krankenhäuser in der Erfassungsgrundlage fehlen, sind auch die dort aus der vollstationären Behandlung entlassenen Patienten und Patientinnen nicht enthalten.

#### **4.3.2 Antwortausfälle auf Ebene der Einheiten (Unit-Non-Response)**

Antwortausfälle auf Ebene der Krankenhäuser sind nicht bekannt. Auf Ebene der Erhebungseinheiten (Patienten und Patientinnen) kommt es in einigen Krankenhäusern zu Antwortausfällen, die u. a. aus technischen Problemen bei der Erstellung der Diagnosedatei resultieren. Verglichen mit der Anzahl der Entlassungen in den Grunddaten der Krankenhäuser gibt es in der Diagnosestatistik eine Untererfassung. Durchschnittlich werden 99,7% aller Entlassungen erfasst.

#### **4.3.3 Antwortausfälle auf Ebene wichtiger Merkmale (Item-Non-Response)**

Antwortausfälle auf Ebene wichtiger Merkmale fallen durchweg gering aus und stellen keine Beeinträchtigung für die Nutzung der Daten dar. Antwortausfälle kommen zum einen durch fehlende Angaben, zum anderen durch unplausible Daten zustande. In beiden Fällen erfolgt zunächst eine Rückfrage bei den Krankenhäusern, bevor die Merkmalsausprägung auf unbekannt gesetzt wird. Der Anteil unbekannter Hauptdiagnosen liegt durchschnittlich unter 0,1%.

#### **4.4 Revisionen**

Es werden keine vorläufigen Ergebnisse veröffentlicht. Dadurch entsteht kein Revisionsbedarf.

#### **4.5 Außergewöhnliche Fehlerquellen**

Nicht bekannt.

### **5 Aktualität und Pünktlichkeit**

#### **5.1 Zeitspanne zwischen Berichtszeitpunkt und dem Veröffentlichungstermin vorläufiger Ergebnisse**

Es werden keine vorläufigen Ergebnisse veröffentlicht.

#### **5.2 Zeitspanne zwischen Berichtszeitpunkt und dem Veröffentlichungstermin endgültiger Ergebnisse**

Die Befragten berichten bis zum 1. April des dem Berichtsjahr folgenden Jahres. Endgültige tief gegliederte Ergebnisse stehen grundsätzlich Ende Dezember zur Verfügung.

### **6 Zeitliche und räumliche Vergleichbarkeit**

#### **6.1 Qualitative Bewertung der Vergleichbarkeit**

Maßgeblich für die statistische Erfassung der Hauptdiagnose der Patienten und Patientinnen ist die Internationale Statistische Klassifikation der Krankheiten und verwandter Gesundheitsprobleme (ICD). Dadurch, dass die Hauptdiagnose nach ICD verschlüsselt und erfasst wird, ist die internationale Vergleichbarkeit gewährleistet.

## **6.2 Änderungen bei Stichprobendesign, Klassifikationen**

Bis einschließlich 1999 galt die neunte Revision der Internationalen Statistischen Klassifikation der Krankheiten und verwandter Gesundheitsprobleme (ICD). Seit 2000 ist deren zehnte Revision gültig. Anhand einer standardisierten europäischen Diagnosenkurzliste ist eine Überleitung der alten in die neuen Diagnoseschlüssel für ausgewählte Hauptdiagnosen möglich. Dadurch sind zeitliche Vergleiche bezogen auf diese Diagnosen möglich. Die ICD wird permanent weiterentwickelt, so dass auch die zehnte Revision der ICD unterschiedliche Versionen aufweist. Bis 2003 galten die für die Zwecke des Fünften Buches Sozialgesetzbuch überarbeiteten Versionen 1.3 und 2.0 der ICD. Mit der Einführung des fallpauschalierten Entgeltsystems (DRG-Systems) im Jahr 2004 wurde die angepasste Version ICD-10-GM 2004 eingeführt (GM = German Modification). Für 2005 gilt wiederum eine neue Version, und zwar die ICD-10-GM 2005.

## **6.3 Vollständigkeit der Daten**

Sofern es zu Antwortausfällen auf Ebene der Krankenhäuser kommt und diese ein spezifisches Behandlungsspektrum aufweisen, können bestimmte Hauptdiagnosen unterrepräsentiert sein. In diesem Fall wäre durch die Unvollständigkeit der Daten die Vergleichbarkeit beeinträchtigt.

## **7 Bezüge zu anderen Erhebungen**

### **7.1 Als Input**

Die Diagnosen der Krankenhauspatienten fließen in die Gesundheitsberichterstattung auf regionaler, nationaler sowie internationaler Ebene und in die gesundheitsbezogenen Rechensysteme auf nationaler und internationaler Ebene ein. Sie bilden ferner eine Berechnungsgröße für Indikatoren der Volkswirtschaftlichen Gesamtrechnungen.

### **7.2 Unterschiede zu vergleichbaren Statistiken**

Einige Merkmale der Diagnosen der Krankenhauspatienten werden auch in den Grunddaten der Krankenhäuser erfasst. Zum Teil weisen diese Unterschiede auf. Dies betrifft zum einen die Fallzahl. In den Diagnosedaten entspricht die Fallzahl den Entlassungen im Berichtsjahr. In den Grunddaten wird sie auf Basis des Patientenzu- und -abgangs im Berichtsjahr ermittelt. Des Weiteren unterscheidet sich die Summe der Berechnungs- und Belegungstage in den Diagnosedaten von jener in den Grunddaten. In der erstgenannten Erhebung ist es die kumulierte Verweildauer aller im Berichtsjahr entlassenen Patienten und Patientinnen. In der letztgenannten Erhebung sind es alle im Berichtsjahr erbrachten Berechnungs- und Belegungstage. Die Verweildauer kann in den Diagnosedaten mitunter höher ausfallen als die Anzahl der Kalendertage im Berichtsjahr (sog. Überlieger), während dies in den Grunddaten nicht möglich ist.

Als Folge der beiden zuvor genannten Unterschiede weicht die durchschnittliche Verweildauer beider Erhebungen voneinander ab. In den Diagnosedaten ermittelt sie sich als Quotient aus der Summe der Verweildauern aller im Berichtsjahr entlassenen Patienten und Patientinnen und deren Anzahl. In den Grunddaten wird sie als Quotient aus den im Berichtsjahr erbrachten Berechnungs- und Belegungstagen und der Fallzahl berechnet.

Eine der Diagnosestatistik vergleichbare Statistik ist die des Instituts für das Entgeltsystem im Krankenhausbereich (InEK). Mit der Einführung eines pauschalierten Entgeltsystems im Krankenhausbereich ab 2004 werden Daten nach § 21 Krankenhausentgeltgesetz (KHEntgG) erhoben. Im Unterschied zu den Diagnosedaten der amtlichen Krankenhausstatistik sind in dieser Erhebung keine Einrichtungen und Patienten enthalten, die außerhalb des Geltungsbereichs des neuen

Entgeltsystems liegen. Dies sind psychiatrische und psychotherapeutische Einrichtungen bzw. psychiatrisch und psychotherapeutisch behandelte Patienten und Patientinnen.

## 8 Weitere Informationsquellen

### 8.1 Publikationswege, Bezugsadressen

Die wichtigsten Ergebnisse der Erhebung werden jährlich in der Fachserie 12 Reihe 6.2.1 im Publikationsservice des Statistischen Bundesamtes veröffentlicht. Die Publikation kann kostenlos im Internet herunter geladen werden unter [Diagnosedaten der Krankenhauspatientinnen und -patienten](#).

Tiefgegliederte Diagnosen der Krankenhauspatienten in Datensatzstruktur können kostenpflichtig ebenfalls über den Publikationsservice bezogen werden: [Tiefgegliederte Diagnosedaten der Krankenhauspatientinnen und -patienten](#).

Des Weiteren sind die Ergebnisse Bestandteil des Internetangebots der Gesundheitsberichterstattung des Bundes unter [www.gbe-bund.de](http://www.gbe-bund.de).

### 8.2 Kontaktinformation

Statistisches Bundesamt Zweigstelle Bonn

Gruppe VIII A Gesundheit

Graurheindorfer Straße 198

53117 Bonn

Fon +49 (0) 228 99644-8951

Fax +49 (0) 228 99644-8996

E-Mail [gesundheitsstatistiken@destatis.de](mailto:gesundheitsstatistiken@destatis.de)

### 8.3 Weiterführende Veröffentlichungen

Jährliche Veröffentlichung, zuletzt: *Schelhase*, Torsten: Diagnosedaten der Krankenhäuser 2005, in: *Klauber, Jürgen/Robra, Bernt-Peter/Schellschmidt, Henner* (Hrsg.): Krankenhausreport 2007, Stuttgart 2008, S. 309-341.

## 9 Merkmale, Indizes und Klassifikationen

Eine Dokumentation der deutschsprachigen Version der Internationalen Statistischen Klassifikation der Krankheiten und verwandter Gesundheitsprobleme (ICD) wird durch das Deutsche Institut für Medizinische Dokumentation und Information (DIMDI) im Internet veröffentlicht:

<http://www.dimdi.de/de/klassi/diagnosen/icd10/index.htm>



**Krankenhausstatistik 2008**

- Krankenhäuser -  
Teil II: Diagnosen (manuelle Bereitstellung)

Name des Amtes  
Org. Einheit  
Anschrift + Hausnummer  
PLZ, Ort

Rücksendung bitte bis spätestens 1. April 2009

Anschrift  
des Trägers

Ansprechpartner/-in für Rückfragen (freiwillige Angabe)  
Name:

Telefonnummer:

Telefaxnummer:

E-Mail:

Anschrift  
des Krankenhauses

Bei Rückfragen erreichen Sie uns unter: Telefon XXXXX - Durchwahl

Ansprechpartner/-in:  
Herr XXXXXXXXXXXXXXXXXXXXXXXX - XXXX  
Frau XXXXXXXXXXXXXXXXXXXXXXXX - XXXX

Telefax: XXXXXXXXXXX - XXXXX  
E-Mail: XXXXXXXXXXXXXXXXXXXX@XXXXXXXXX.de

**Unterrichtung nach § 17 Bundesstatistikgesetz**

Land Krankenhausnummer  
Wird vom Statistischen Amt ausgefüllt

**Art, Umfang und Zweck der Erhebung**

Es handelt sich um eine jährliche Vollerhebung der Krankenhäuser sowie Vorsorge- oder Rehabilitationseinrichtungen, ihrer organisatorischen Einheiten, personellen und sachlichen Ausstattung sowie der von ihnen erbrachten Leistungen. Daneben sind Angaben über die Krankenhauskosten, über die Zahl der Krankenhauspatienten/-patientinnen und die Art ihrer Erkrankungen sowie über Ausbildungsstätten an Krankenhäusern zu machen. Die Ergebnisse der Krankenhausstatistik bilden die statistische Basis für viele gesundheitspolitische Entscheidungen des Bundes und der Länder und dienen den an der Krankenhausfinanzierung beteiligten Institutionen als Planungsgrundlage. Die Erhebung liefert wichtige Informationen über die Struktur der stationären Versorgung, über die Zusammenhänge zwischen Morbiditäts- und Kostenentwicklung im Krankenhausbereich sowie über die regionale Häufigkeit von Krankheitsarten. Sie dient damit letztlich auch der Wissenschaft und Forschung und trägt zur Information der Bevölkerung bei.

**Rechtsgrundlagen**

Krankenhausstatistik-Verordnung (KHStatV) vom 10. April 1990 (BGBl. I.S. 730), zuletzt geändert durch Artikel 4 des Gesetzes vom 15. Dezember 2004 (BGBl. I.S. 3429,3442) in Verbindung mit dem Bundesstatistikgesetz (BStatG) vom 22. Januar 1987 (BGBl. I.S. 462, 565), zuletzt geändert durch Artikel 3 des Gesetzes vom 7. September 2007 (BGBl. I.S. 2246).

Erhoben werden die Angaben zu § 3 Nr. 14 KHStatV. Die Auskunftspflicht ergibt sich aus § 6 KHStatV in Verbindung mit § 15 BStatG. Danach sind die Träger der Krankenhäuser

und Vorsorge- oder Rehabilitationseinrichtungen auskunftspflichtig. Gemäß § 15 Abs. 6 BStatG haben Widerspruch und Anfechtungsklage gegen die Aufforderung zur Auskunftserteilung keine aufschiebende Wirkung.

**Geheimhaltung**

Die erhobenen Einzelangaben werden nach § 16 BStatG grundsätzlich geheimgehalten. Nur in ausdrücklich gesetzlich geregelten Ausnahmefällen dürfen Einzelangaben übermittelt werden.

Eine Übermittlung der erhobenen Angaben ist nach § 7 Abs. 1 KHStatV in Verbindung mit § 16 Abs. 4 BStatG an die fachlich zuständigen obersten Bundes- und Landesbehörden in Form von Tabellen mit statistischen Ergebnissen zulässig, auch soweit Tabellenfelder nur einen einzigen Fall ausweisen. Dies gilt nicht für die diagnosebezogenen Daten nach § 3 Nr. 14 KHStatV, soweit sie differenzierter als auf Kreisebene ausgewiesen werden. Mit Zustimmung der Krankenhäuser können den obersten Landesbehörden nach § 7 Abs. 3 KHStatV für Zwecke der Krankenhausplanung Tabellen mit statistischen Ergebnissen des Teils II Diagnosen der Krankenhausstatistik für einzelne Krankenhäuser übermittelt werden, auch soweit Tabellenfelder nur einen einzigen Fall ausweisen, wenn nicht mehr als die folgenden Daten verbunden werden:

1. bei Diagnosestatistiken die Hauptdiagnose, gegliedert nach Altersgruppen, in Verbindung mit Patientenzahl, Verweildauer und der Angabe, ob operiert worden ist.
2. bei Einzugsgebietsstatistiken die Wohngemeinde (in Stadtstaaten Stadtteile), in Verbindung mit Fachabteilung, Hauptdiagnose und Patientenzahl.

## noch: Unterrichtung nach § 17 Bundesstatistikgesetz

Nach § 16 Abs. 6 BStatG ist es zulässig, den Hochschulen oder sonstigen Einrichtungen mit der Aufgabe unabhängiger wissenschaftlicher Forschung für die Durchführung wissenschaftlicher Vorhaben Einzelangaben dann zur Verfügung zu stellen, wenn diese so anonymisiert sind, dass sie nur mit einem unverhältnismäßig großen Aufwand an Zeit, Kosten und Arbeitskraft dem Befragten oder Betroffenen zugeordnet werden können. Eine Übermittlung von Einzelangaben mit Namen und Anschrift ist ausgeschlossen. Die Pflicht zur Geheimhaltung besteht auch für Personen, die Empfänger von Einzelangaben sind.

### Hilfsmerkmale, Trennen und Löschen, Ordnungsnummern

Der Name des Krankenhausträgers, Name und Anschrift des Krankenhauses sowie Name, E-Mail-Adresse, Telefon- und

Telefaxnummer der für Rückfragen zur Verfügung stehenden Person sind Hilfsmerkmale, die lediglich der technischen Durchführung der Erhebung dienen. Sie werden nach Abschluss der Prüfung der Angaben vom Fragebogen getrennt, gesondert aufbewahrt und spätestens nach der nächsten Erhebung vernichtet. Die verwendete Krankenhausnummer dient ebenfalls der technischen Durchführung der Statistik; sie enthält keine Merkmale über persönliche oder sachliche Verhältnisse.

Mit Zustimmung der Betroffenen sind die Statistischen Landesämter gemäß § 7 Abs. 2 KHStatV berechtigt, jährlich im Rahmen eines Verzeichnisses Name, Anschrift, Träger, Art des Krankenhauses, Fachabteilungen und Bettenzahl von Krankenhäusern sowie von Vorsorge- oder Rehabilitationseinrichtungen zu veröffentlichen.

## Weitere Informationen der Krankenhausstatistik

### Abgrenzung des Erhebungsbereichs „Krankenhaus“

Die Erhebung erstreckt sich auf alle Krankenhäuser einschließlich der mit ihnen verbundenen Ausbildungsstätten. Ausgenommen sind Krankenhäuser im Straf- oder Maßregelvollzug sowie Polizeikrankenhäuser. Krankenhäuser im Sinne dieser Erhebung sind Einrichtungen, die gemäß § 107 Abs. 1 Sozialgesetzbuch V. Buch (SGB V)

- der Krankenhausbehandlung oder Geburtshilfe dienen,
- fachlich-medizinisch unter ständiger ärztlicher Leitung stehen, über ausreichende, ihrem Versorgungsauftrag entsprechende diagnostische und therapeutische Möglichkeiten verfügen und nach wissenschaftlich anerkannten Methoden arbeiten,
- mit Hilfe von jederzeit verfügbarem ärztlichem, Pflege-, Funktions- und medizinisch-technischem Personal darauf eingerichtet sind, vorwiegend durch ärztliche und pflegerische Hilfeleistung Krankheiten der Patienten/Patientinnen zu erkennen, zu heilen, ihre Verschlimmerung zu verhüten, Krankheitsbeschwerden zu lindern oder Geburtshilfe zu leisten,

und in denen

- die Patienten/Patientinnen untergebracht und gepflegt werden können.

Von Krankenhäusern zu unterscheiden sind Vorsorge- oder Rehabilitationseinrichtungen im Sinne von § 107 Abs. 2 SGB V sowie stationäre Pflegeeinrichtungen im Sinne von § 71 Abs. 2 SGB XI. Für Vorsorge- oder Rehabilitationseinrichtungen sind eigene Fragebogen auszufüllen, auch wenn sie vom selben Träger auf demselben Grundstück/im gleichen Gebäude betrieben werden. Stationäre Pflegeeinrichtungen sind nicht Gegenstand der Krankenhausstatistik.

Maßgeblich für die statistische Erfassung eines Krankenhauses ist jede organisatorische Einheit, die unter einheitlicher Verwaltung steht und für die auf Grundlage der kaufmännischen Buchführung ein Jahresabschluss erstellt wird. Ein Krankenhaus als Einheit kann mehrere selbstständig geleitete Fachabteilungen oder Fachkliniken umfassen, wie z. B. bei Universitätskliniken. In diesem Fall ist die Meldung für das gesamte Krankenhaus abzugeben.

### Meldung zur Statistik

Für jedes Krankenhaus sind jährlich getrennte Angaben zu Teil I „Grunddaten“, zu Teil II „Diagnosen“ und zu Teil III „Kosten“ zu machen.

Der Fragebogen zu Teil II Diagnosen ist bis zum **1. April 2009** an das zuständige Statistische Landesamt zu übermitteln.

Um Zusatzaufwand in den Krankenhäusern zu vermeiden, sollen die Patientendaten möglichst maschinell der vorhandenen Basisdokumentation bzw. den verschiedenen Unterlagen der Patientendatenverwaltung entnommen werden. Wenn eine maschinelle Bereitstellung der Daten auf CD-ROM oder Disketten möglich ist, setzen Sie sich bitte mit dem zuständigen Statistischen Landesamt in Verbindung, damit die Liefermodalitäten vereinbart werden können.

Falls eine maschinelle Bereitstellung der Daten nicht möglich ist, sind die Angaben pro Patient/Patientin in den beiliegenden Fragebogen manuell einzutragen. Für jeden Entlassungsfall ist dabei eine Zeile vorgesehen. Es ist ratsam, die entsprechenden Angaben fallweise im Zusammenhang mit der Entlassungsdokumentation bzw. der Rechnungserstellung zu machen, um eine Häufung von Meldungen und den damit verbundenen unnötigen Verwaltungsaufwand zu vermeiden.

Bei den Eintragungen sind Vollständigkeit und Richtigkeit der Angaben sicherzustellen. Die allgemeinen Grundsätze für die Dokumentation und Qualitätskontrolle der Daten, wie sie der „Leitfaden zur Medizinischen Basisdokumentation nach § 301 SGB V“ enthält, sind zu berücksichtigen. Bitte achten Sie darauf, dass die **hier** nachgewiesene Anzahl der entlassenen stationären Patienten/Patientinnen einschließlich Sterbefälle mit den Angaben zu Teil I Grunddaten („2 Krankenbetten, Berechnungs- und Belegungstage und Patientenbewegung“, Spalte 11 und Spalte 17) übereinstimmt. In diesen Vergleich werden die gesunden Neugeborenen nicht mit einbezogen, da sie im Teil I Grunddaten nicht zu zählen sind.

Damit eine Zuordnung der verschiedenen Erhebungsteile I - III (Grunddaten, Diagnosen, Kosten) je Krankenhaus erfolgen kann, muss darauf geachtet werden, dass auf den verschiedenen Fragebogen und auf den maschinenlesbaren Datenträgern die gleiche Krankenhausnummer angegeben ist.

## Krankenhausstatistik 2008 - Krankenhäuser - Teil II: Diagnosen (manuelle Bereitstellung)

### Hinweise zum Ausfüllen

In der Krankenhausdiagnosestatistik werden alle im Jahr 2008 entlassenen vollstationär behandelten Patienten/Patientinnen (einschließlich Sterbefälle) und gesunde Neugeborene nachgewiesen. Erfasst wird die ununterbrochene vollstationäre Behandlung im Krankenhaus, unabhängig von der Zahl der dabei durchlaufenen Fachabteilungen. Bitte achten Sie darauf, dass die **hier** nachgewiesene Anzahl der entlassenen vollstationären Patienten/Patientinnen einschließlich Sterbefälle mit den Angaben zu Teil I Grunddaten („2 Krankbetten, Berechnungs- und Belegungstage und Patientenbewegung“, Spalte 11 und Spalte 17) übereinstimmt. In diesen Vergleich werden die gesunden Neugeborenen nicht einbezogen, da sie im Teil I Grunddaten nicht zu zählen sind.

Zum 1. Januar 2004 wurde das Fallpauschalensystem (German Diagnosis Related Groups - G-DRG) grundsätzlich in allen Krankenhäusern verpflichtend eingeführt. Die Entgelte regelt das Krankenhausentgeltgesetz (KHEntgG). Von diesem Gesetz ausgenommen sind Krankenhäuser nach § 1 Abs. 2 KHEntgG. Für die Diagnosestatistik beachten Sie deshalb folgendes:

#### Fälle, die nach der Bundespflegesatzverordnung abgerechnet werden:

Gilt in 2008 für Krankenhäuser nach § 17b Abs. 1 Satz 1 zweiter Halbsatz KHG, bzw. § 1 Abs. 1 BPfIV.

Für jeden vollstationär behandelten Patienten/jede vollstationär behandelte Patientin, für die Leistungen nach der Bundespflegesatzverordnung abgerechnet werden, sind nach Abgang aus der vollstationären Behandlung die auf dem Fragebogen

enthaltenen Fragen vollständig zu beantworten. Diese Angaben betreffen auch die im Krankenhaus verstorbenen Patienten/Patientinnen, sofern sie zuvor vollstationär im Krankenhaus aufgenommen wurden. Bitte nehmen Sie auch gesunde Neugeborene in den Nachweis auf! Nicht nachgewiesen werden vorstationär, nachstationär, teilstationär oder ambulant behandelte Patienten/Patientinnen sowie Begleitpersonen.

#### Fälle, die nach dem G-DRG-Fallpauschalensystem abgerechnet werden:

Gilt in 2008 für Krankenhäuser nach § 17b Abs. 1 Satz 1 erster Halbsatz KHG.

Für jeden Patienten/Patientin, für den/die eine G-DRG-Fallpauschale abgerechnet wurde, die einen vollstationären Aufenthalt umfasst, sind nach Abgang aus der vollstationären Behandlung die auf dem Fragebogen enthaltenen Fragen vollständig zu beantworten. Diese Angaben betreffen auch die im Krankenhaus verstorbenen Patienten/Patientinnen, sofern sie zuvor vollstationär im Krankenhaus aufgenommen wurden. Bitte nehmen Sie auch gesunde Neugeborene (mit den DRGs: P65D, P66D und P67D) in den Nachweis auf! Nicht nachgewiesen werden vorstationär, nachstationär, teilstationär oder ambulant behandelte Patienten/Patientinnen sowie Begleitpersonen. Bitte beachten Sie, dass bei einer Wiederaufnahme nach § 2 und einer Rückverlegung nach § 3 Abs. 3 der Vereinbarung zum Fallpauschalensystem für Krankenhäuser (Fallpauschalenvereinbarung 2007 - FPV 2007) die Aufenthalte zu einem Fall zusammen zu führen sind.

### Erläuterungen zum Fragebogen

Die den Erhebungsmerkmalen vorangestellten Nummern beziehen sich jeweils auf die entsprechenden Ziffern im Fragebogen!

#### [1] Krankenhausnummer

Die Verschlüsselungsnummer für Ihr Krankenhaus wird Ihnen vom zuständigen Statistischen Landesamt mitgeteilt und ist auf dem Deckblatt mit den Informationen zur Krankenhausstatistik angegeben. Sie muss hier übernommen werden.

#### [2] Geschlecht

Zutreffendes bitte ankreuzen.

#### [3] Geburtsdatum

Geben Sie hier bitte den Geburtsmonat und das Geburtsjahr des Patienten/der Patientin an.

#### [4] Zu- und Abgangsdatum, Verweildauer

Als **Zugangsdatum** ist der Aufnahmetag in den vollstationären Bereich des Krankenhauses zu erfassen. Als **Abgangsdatum** ist der Entlassungstag aus dem vollstationären Bereich des Krankenhauses anzugeben.

Die Angaben zum Zu- und Abgangsdatum dienen in Verbindung mit dem Geburtsdatum der Bestimmung des Alters des Patienten/der Patientin zum Zeitpunkt des Beginns der Behandlung.

Jeder Krankenhausaufenthalt eines vollstationär behandelten Patienten/einer vollstationär behandelten Patientin ist als ein eigener Fall zu zählen.

Sollte es sich jedoch um eine Wiederaufnahme nach § 2 oder eine Rückverlegung nach § 3 Abs. 3 FPV 2007 handeln, werden die Fälle zu einem Fall zusammengeführt. Geben Sie dann bitte das Aufnahmedatum des ersten Aufenthalts und das Entlassungsdatum des letzten Aufenthalts an.

Wird ein Patient/eine Patientin für einen Tag/mehrere Tage beurlaubt, ist ebenfalls nur ein Fall zu zählen.

Wird ein Patient/eine Patientin innerhalb eines Krankenhauses verlegt und kommt es dadurch zu einer Änderung des Abrechnungssystems (bspw. Verlegung aus der „Inneren Medizin“ in die „Psychiatrie und Psychotherapie“ oder umgekehrt), so werden die zwei Teilbereiche wie zwei eigenständige Krankenhäuser behandelt, d. h. es findet eine Falltrennung statt.

Für die Verweildauer geben Sie bitte die Anzahl der Berechnungs-/Belegungstage an. Sollte es sich in einem Einzelfall jedoch um eine Wiederaufnahme nach § 2 oder eine Rückverlegung nach § 3 Abs. 3 FPV 2007 handeln, so darf die tatsächliche Verweildauer auch kürzer sein als die rechnerische Differenz aus Zugangs- und Abgangsdatum.





# Schlüssel der Fachabteilungen

Bitte verwenden Sie ausschließlich die von uns vorgegebenen Schlüssel des nachstehenden Schlüsselverzeichnis

## 120 Augenheilkunde

### Chirurgie

- 153 Gefäßchirurgie
- 163 Thoraxchirurgie
- 166 Unfallchirurgie
- 167 Viszeralchirurgie
- 169 Nicht untergliedertes Fachgebiet „Chirurgie“ sowie „Sonstige und allgemeine Chirurgie“

### Frauenheilkunde und Geburtshilfe

- 193 Frauenheilkunde
- 196 Geburtshilfe
- 199 Nicht untergliedertes Fachgebiet „Frauenheilkunde und Geburtshilfe“ sowie „Sonstige Frauenheilkunde und Geburtshilfe“

## 220 Hals-Nasen-Ohrenheilkunde

## 250 Haut- und Geschlechtskrankheiten

### Herzchirurgie

- 263 Thoraxchirurgie
- 269 Nicht untergliedertes Fachgebiet „Herzchirurgie“ sowie „Sonstige und allgemeine Herzchirurgie“

### Innere Medizin

- 311 Angiologie
- 313 Endokrinologie
- 316 Gastroenterologie
- 319 Hämatologie und internistische Onkologie
- 323 Kardiologie
- 329 Nephrologie
- 332 Pneumologie
- 333 Rheumatologie
- 339 Nicht untergliedertes Fachgebiet „Innere Medizin“ sowie „Sonstige und allgemeine Innere Medizin“

## 340 Geriatrie

## 350 Kinderchirurgie

### Kinderheilkunde

- 363 Kinderkardiologie
- 366 Neonatologie
- 369 Nicht untergliedertes Fachgebiet „Kinderheilkunde“ sowie „Sonstige und allgemeine Kinderheilkunde“

## 390 Kinder- und Jugendpsychiatrie, -psychotherapie

## 510 Mund-Kiefer-Gesichtschirurgie

## 540 Neurochirurgie

## 570 Neurologie

## 630 Nuklearmedizin

### Orthopädie

- 693 Rheumatologie (Orthopädie)
- 699 Nicht untergliedertes Fachgebiet „Orthopädie“ sowie „Sonstige und allgemeine Orthopädie“

## 800 Plastische Chirurgie

### Psychiatrie und Psychotherapie

- 821 Sucht
- 829 Nicht untergliedertes Fachgebiet „Psychiatrie und Psychotherapie“ sowie „Sonstige und allgemeine Psychiatrie und Psychotherapie“

## 830 Psychotherapeutische Medizin

## 870 Strahlentherapie

## 900 Urologie

## 930 Sonstige Fachbereiche/Allgemeinmedizin bzw. Krankenhaus ohne abgegrenzte Fachabteilungen



**Krankenhausstatistik 2008**

- Krankenhäuser -  
Teil II: Diagnosen (maschinelle Lieferung)

Name des Amtes  
Org. Einheit  
Anschrift + Hausnummer  
PLZ, Ort

Rücksendung bitte bis spätestens 1. April 2009

Anschrift  
des Trägers

Ansprechpartner/-in für Rückfragen (freiwillige Angabe)  
Name:

Telefonnummer:

Telefaxnummer:

E-Mail:

Anschrift  
des Krankenhauses

Bei Rückfragen erreichen Sie uns unter: Telefon XXXXX - Durchwahl

Ansprechpartner/-in:  
Herr XXXXXXXXXXXXXXXXXXXXXXXX - XXXX  
Frau XXXXXXXXXXXXXXXXXXXXXXXX - XXXX

Telefax: XXXXXXXXXXX - XXXXX  
E-Mail: XXXXXXXXXXXXXXXXXXXX@XXXXXXXXX.de

**Unterrichtung nach § 17 Bundesstatistikgesetz**

Land                      Krankenhausnummer  
Wird vom Statistischen Amt ausgefüllt

**Art, Umfang und Zweck der Erhebung**

Es handelt sich um eine jährliche Vollerhebung der Krankenhäuser sowie Vorsorge- oder Rehabilitationseinrichtungen, ihrer organisatorischen Einheiten, personellen und sachlichen Ausstattung sowie der von ihnen erbrachten Leistungen. Daneben sind Angaben über die Krankenhauskosten, über die Zahl der Krankenhauspatienten/-patientinnen und die Art ihrer Erkrankungen sowie über Ausbildungsstätten an Krankenhäusern zu machen. Die Ergebnisse der Krankenhausstatistik bilden die statistische Basis für viele gesundheitspolitische Entscheidungen des Bundes und der Länder und dienen den an der Krankenhausfinanzierung beteiligten Institutionen als Planungsgrundlage. Die Erhebung liefert wichtige Informationen über die Struktur der stationären Versorgung, über die Zusammenhänge zwischen Morbiditäts- und Kostenentwicklung im Krankenhausbereich sowie über die regionale Häufigkeit von Krankheitsarten. Sie dient damit letztlich auch der Wissenschaft und Forschung und trägt zur Information der Bevölkerung bei.

**Rechtsgrundlagen**

Krankenhausstatistik-Verordnung (KHStatV) vom 10. April 1990 (BGBl. I.S. 730), zuletzt geändert durch Artikel 4 des Gesetzes vom 15. Dezember 2004 (BGBl. I.S. 3429,3442) in Verbindung mit dem Bundesstatistikgesetz (BStatG) vom 22. Januar 1987 (BGBl. I.S. 462, 565), zuletzt geändert durch Artikel 3 des Gesetzes vom 7. September 2007 (BGBl. I.S. 2246).

Erhoben werden die Angaben zu § 3 Nr. 14 KHStatV. Die Auskunftspflicht ergibt sich aus § 6 KHStatV in Verbindung mit § 15 BStatG. Danach sind die Träger der Krankenhäuser

und Vorsorge- oder Rehabilitationseinrichtungen auskunftspflichtig. Gemäß § 15 Abs. 6 BStatG haben Widerspruch und Anfechtungsklage gegen die Aufforderung zur Auskunftserteilung keine aufschiebende Wirkung.

**Geheimhaltung**

Die erhobenen Einzelangaben werden nach § 16 BStatG grundsätzlich geheimgehalten. Nur in ausdrücklich gesetzlich geregelten Ausnahmefällen dürfen Einzelangaben übermittelt werden.

Eine Übermittlung der erhobenen Angaben ist nach § 7 Abs. 1 KHStatV in Verbindung mit § 16 Abs. 4 BStatG an die fachlich zuständigen obersten Bundes- und Landesbehörden in Form von Tabellen mit statistischen Ergebnissen zulässig, auch soweit Tabellenfelder nur einen einzigen Fall ausweisen. Dies gilt nicht für die diagnosebezogenen Daten nach § 3 Nr. 14 KHStatV, soweit sie differenzierter als auf Kreisebene ausgewiesen werden. Mit Zustimmung der Krankenhäuser können den obersten Landesbehörden nach § 7 Abs. 3 KHStatV für Zwecke der Krankenhausplanung Tabellen mit statistischen Ergebnissen des Teils II Diagnosen der Krankenhausstatistik für einzelne Krankenhäuser übermittelt werden, auch soweit Tabellenfelder nur einen einzigen Fall ausweisen, wenn nicht mehr als die folgenden Daten verbunden werden:

1. bei Diagnosestatistiken die Hauptdiagnose, gegliedert nach Altersgruppen, in Verbindung mit Patientenzahl, Verweildauer und der Angabe, ob operiert worden ist.
2. bei Einzugsgebietsstatistiken die Wohngemeinde (in Stadtstaaten Stadtteile), in Verbindung mit Fachabteilung, Hauptdiagnose und Patientenzahl.

## noch: Unterrichtung nach § 17 Bundesstatistikgesetz

Nach § 16 Abs. 6 BStatG ist es zulässig, den Hochschulen oder sonstigen Einrichtungen mit der Aufgabe unabhängiger wissenschaftlicher Forschung für die Durchführung wissenschaftlicher Vorhaben Einzelangaben dann zur Verfügung zu stellen, wenn diese so anonymisiert sind, dass sie nur mit einem unverhältnismäßig großen Aufwand an Zeit, Kosten und Arbeitskraft dem Befragten oder Betroffenen zugeordnet werden können. Eine Übermittlung von Einzelangaben mit Namen und Anschrift ist ausgeschlossen. Die Pflicht zur Geheimhaltung besteht auch für Personen, die Empfänger von Einzelangaben sind.

### Hilfsmerkmale, Trennen und Löschen, Ordnungsnummern

Der Name des Krankenhausträgers, Name und Anschrift des Krankenhauses sowie Name, E-Mail-Adresse, Telefon- und

Telefaxnummer der für Rückfragen zur Verfügung stehenden Person sind Hilfsmerkmale, die lediglich der technischen Durchführung der Erhebung dienen. Sie werden nach Abschluss der Prüfung der Angaben vom Fragebogen getrennt, gesondert aufbewahrt und spätestens nach der nächsten Erhebung vernichtet. Die verwendete Krankenhausnummer dient ebenfalls der technischen Durchführung der Statistik; sie enthält keine Merkmale über persönliche oder sachliche Verhältnisse.

Mit Zustimmung der Betroffenen sind die Statistischen Landesämter gemäß § 7 Abs. 2 KHStatV berechtigt, jährlich im Rahmen eines Verzeichnisses Name, Anschrift, Träger, Art des Krankenhauses, Fachabteilungen und Bettenzahl von Krankenhäusern sowie von Vorsorge- oder Rehabilitationseinrichtungen zu veröffentlichen.

## Weitere Informationen der Krankenhausstatistik

### Abgrenzung des Erhebungsbereichs „Krankenhaus“

Die Erhebung erstreckt sich auf alle Krankenhäuser einschließlich der mit ihnen verbundenen Ausbildungsstätten. Ausgenommen sind Krankenhäuser im Straf- oder Maßregelvollzug sowie Polizeikrankenhäuser. Krankenhäuser im Sinne dieser Erhebung sind Einrichtungen, die gemäß § 107 Abs. 1 Sozialgesetzbuch V. Buch (SGB V)

- der Krankenhausbehandlung oder Geburtshilfe dienen,
- fachlich-medizinisch unter ständiger ärztlicher Leitung stehen, über ausreichende, ihrem Versorgungsauftrag entsprechende diagnostische und therapeutische Möglichkeiten verfügen und nach wissenschaftlich anerkannten Methoden arbeiten,
- mit Hilfe von jederzeit verfügbarem ärztlichem, Pflege-, Funktions- und medizinisch-technischem Personal darauf eingerichtet sind, vorwiegend durch ärztliche und pflegerische Hilfeleistung Krankheiten der Patienten/Patientinnen zu erkennen, zu heilen, ihre Verschlimmerung zu verhüten, Krankheitsbeschwerden zu lindern oder Geburtshilfe zu leisten,

und in denen

- die Patienten/Patientinnen untergebracht und gepflegt werden können.

Von Krankenhäusern zu unterscheiden sind Vorsorge- oder Rehabilitationseinrichtungen im Sinne von § 107 Abs. 2 SGB V sowie stationäre Pflegeeinrichtungen im Sinne von § 71 Abs. 2 SGB XI. Für Vorsorge- oder Rehabilitationseinrichtungen sind eigene Fragebogen auszufüllen, auch wenn sie vom selben Träger auf demselben Grundstück/im gleichen Gebäude betrieben werden. Stationäre Pflegeeinrichtungen sind nicht Gegenstand der Krankenhausstatistik.

Maßgeblich für die statistische Erfassung eines Krankenhauses ist jede organisatorische Einheit, die unter einheitlicher Verwaltung steht und für die auf Grundlage der kaufmännischen Buchführung ein Jahresabschluss erstellt wird. Ein Krankenhaus als Einheit kann mehrere selbstständig geleitete Fachabteilungen oder Fachkliniken umfassen, wie z. B. bei Universitätskliniken. In diesem Fall ist die Meldung für das gesamte Krankenhaus abzugeben.

### Meldung zur Statistik

Für jedes Krankenhaus sind jährlich getrennte Angaben zu Teil I „Grunddaten“, zu Teil II „Diagnosen“ und zu Teil III „Kosten“ zu machen.

Die Angaben zu Teil II Diagnosen sind bis zum **1. April 2009** an das zuständige Statistische Landesamt zu übermitteln.

Um Zusatzaufwand in den Krankenhäusern zu vermeiden, sollen die Patientendaten möglichst maschinell der vorhandenen Basisdokumentation bzw. den verschiedenen Unterlagen der Patientendatenverwaltung entnommen werden.

Bei den Eintragungen sind Vollständigkeit und Richtigkeit der Angaben sicherzustellen. Die allgemeinen Grundsätze für die Dokumentation und Qualitätskontrolle der Daten, wie sie der „Leitfaden zur Medizinischen Basisdokumentation nach § 301 SGB V“ enthält, sind zu berücksichtigen. Bitte achten Sie darauf, dass die **hier** nachgewiesene Anzahl der entlassenen stationären Patienten/Patientinnen einschließlich Sterbefälle mit den Angaben zu Teil I Grunddaten („2 Krankbetten, Berechnungs- und Belegungstage und Patientenbewegung“, Spalte 11 und Spalte 17) übereinstimmt. In diesen Vergleich werden gesunde Neugeborene nicht mit einbezogen, da sie im Teil I Grunddaten nicht zu zählen sind.

Die Erhebungsmerkmale je Patient/Patientin können dem Statistischen Landesamt als ASCII oder als XML-Datei übermittelt werden. Folgendes ist dabei zu beachten:

ASCII: Datensätze müssen entsprechend der beigefügten Datensatzbeschreibung erstellt werden. Die Satzlänge beträgt konstant 100 Zeichen. Jeder Datensatz ist mit einem RETURN abzuschließen.

XML: Die Liefervereinbarungen finden Sie unter [www.statspez.de/core/downloads/Liefervereinbarungen/#evas23](http://www.statspez.de/core/downloads/Liefervereinbarungen/#evas23).

Die jeweiligen Dateien sollten die 4-stellige Krankenhausnummer als Namen erhalten.

Die Daten können dann mit 3½ Zoll Diskette oder CD-ROM dem Statistischen Landesamt zugesendet werden. Informationen über einen sicheren Upload der Dateien, so dass auf eine Übersendung der Datenträger verzichtet werden kann, erhalten Sie beim zuständigen Statistischen Landesamt.

Falls eine maschinelle Bereitstellung der Daten nicht möglich ist, sind die Angaben pro Patient/Patientin in einen eigenen Fragebogen manuell einzutragen. Die Fragebogen erhalten Sie bei Ihrem Statistischen Landesamt.

Damit eine Zuordnung der verschiedenen Erhebungsteile I - III (Grunddaten, Diagnosen, Kosten) je Krankenhaus erfolgen kann, muss darauf geachtet werden, dass auf den verschiedenen Fragebogen und auf den maschinenlesbaren Datenträgern die gleiche Krankenhausnummer angegeben ist.



## Krankenhausstatistik 2008 - Krankenhäuser - Teil II: Diagnosen (maschinelle Lieferung)

### Hinweise zur Bereitstellung

In der Krankenhausdiagnosestatistik werden alle im Jahr 2008 entlassenen vollstationär behandelten Patienten/Patientinnen (einschließlich Sterbefälle) und gesunde Neugeborene nachgewiesen. Erfasst wird die ununterbrochene vollstationäre Behandlung im Krankenhaus, unabhängig von der Zahl der dabei durchlaufenen Fachabteilungen. Bitte achten Sie darauf, dass die hier nachgewiesene Anzahl der entlassenen vollstationären Patienten/Patientinnen einschließlich Sterbefälle mit den Angaben zu Teil I Grunddaten („2 Krankbetten, Berechnungs- und Belegungstage und Patientenbewegung“, Spalte 11 und Spalte 17) übereinstimmt.

Zum 1. Januar 2004 wurde das G-DRG-Fallpauschalensystem grundsätzlich in allen Krankenhäusern verpflichtend eingeführt. Die Entgelte regelt das Krankenhausentgeltgesetz (KHEntgG). Von diesem Gesetz ausgenommen sind Krankenhäuser nach § 1 Abs. 2 Satz 2 KHEntgG.

Für die Diagnosestatistik beachten Sie deshalb folgendes:

#### **Fälle, die nach der Bundespflegesatzverordnung abgerechnet werden:**

Gilt in 2008 für Krankenhäuser nach § 17b Abs. 1 Satz 1 zweiter Halbsatz KHG, bzw. § 1 Abs. 1 BPfIV.

Für jeden vollstationär behandelten Patienten/jede vollstationär behandelte Patientin, für die Leistungen nach der Bundespflegesatzverordnung abgerechnet werden, sind nach Abgang aus der vollstationären Behandlung die im Datensatz enthaltenen Fragen vollständig zu beantworten. Diese Angaben be-

treffen auch die im Krankenhaus verstorbenen Patienten und Patientinnen, sofern sie zuvor vollstationär im Krankenhaus aufgenommen wurden. Bitte nehmen Sie auch gesunde Neugeborene in den Nachweis auf! Nicht nachgewiesen werden vorstationär, nachstationär, teilstationär oder ambulant behandelte Patienten/Patientinnen sowie Begleitpersonen.

#### **Fälle, die nach dem G-DRG-Fallpauschalensystem abgerechnet werden:**

Gilt in 2008 für Krankenhäuser nach § 17b Abs. 1 Satz 1 erster Halbsatz KHG.

Für jeden Patienten und jede Patientin, für den/die eine G-DRG-Fallpauschale abgerechnet wurde, die einen vollstationären Aufenthalt umfasst, sind nach Abgang aus der vollstationären Behandlung die im Datensatz enthaltenen Fragen vollständig zu beantworten. Diese Angaben betreffen auch die im Krankenhaus verstorbenen Patienten und Patientinnen, sofern sie zuvor vollstationär im Krankenhaus aufgenommen wurden. Bitte nehmen Sie auch gesunde Neugeborene (mit den DRGs: P65D, P66D und P67D) in den Nachweis auf! Nicht nachgewiesen werden vorstationär, nachstationär, teilstationär oder ambulant behandelte Patienten/Patientinnen sowie Begleitpersonen. Bitte beachten Sie, dass bei einer Wiederaufnahme nach § 2 und einer Rückverlegung nach § 3 Abs. 3 der Vereinbarung zum Fallpauschalensystem für Krankenhäuser (Fallpauschalenvereinbarung 2007 - FPV 2007) die Aufenthalte zu einem Fall zusammen zu führen sind.

### Erläuterungen zum Datensatz

Die den Erhebungsmerkmalen vorangestellten Nummern beziehen sich jeweils auf die Nummer des Eingabefeldes (EF) in der Datensatzbeschreibung!

#### [1] **Krankenhausnummer**

Die Verschlüsselungsnummer für Ihr Krankenhaus wird Ihnen vom zuständigen Statistischen Landesamt mitgeteilt und ist auf dem Deckblatt mit den Informationen zur Krankenhausstatistik angegeben. Sie muss hier übernommen werden.

#### [5] **und [6] Zu- und Abgangsdatum**

Als **Zugangsdatum** ist der Aufnahmetag in den vollstationären Bereich des Krankenhauses zu erfassen. Als **Abgangsdatum** ist der Entlassungstag aus dem vollstationären Bereich des Krankenhauses anzugeben.

Die Angaben zum Zu- und Abgangsdatum dienen in Verbindung mit dem Geburtsdatum der Bestimmung des Alters des Patienten/der Patientin zum Zeitpunkt des Beginns der Krankenhausbehandlung.

Jeder Krankenhausaufenthalt eines vollstationär behandelten Patienten/einer vollstationär behandelten Patientin ist als ein eigener Fall zu zählen.

Sollte es sich jedoch um eine Wiederaufnahme nach § 2 oder eine Rückverlegung nach § 3 Abs. 3 FPV 2007 handeln, werden die Fälle zu einem Fall zusammengeführt. Geben Sie dann bitte das Aufnahmedatum des ersten Aufenthalts und das Entlassungsdatum des letzten Aufenthalts an.

Wird ein Patient/eine Patientin für einen Tag/mehrere Tage beurlaubt, ist ebenfalls nur ein Fall zu zählen.

Wird ein Patient oder eine Patientin innerhalb eines Krankenhauses verlegt und kommt es dadurch zu einer Änderung des Abrechnungssystems (bspw. Verlegung aus der „Inneren Medizin“ in die „Psychiatrie und Psychotherapie“ oder umgekehrt), so werden die zwei Teilbereiche wie zwei eigenständige Krankenhäuser behandelt, d. h. es findet eine Falltrennung statt.

#### [7] **Verweildauer**

Für die Verweildauer geben Sie bitte die Anzahl der Berechnungs-/Belegungstage an.

Sollte es sich in einem Einzelfall jedoch um eine Wiederaufnahme nach § 2 oder eine Rückverlegung nach § 3 Abs. 3 FPV 2007 handeln, so darf die tatsächliche Verweildauer auch kürzer sein als die rechnerische Differenz aus Zugangs- und Abgangsdatum.

## [8] Sterbefall

Hier ist anzugeben, ob der/die vollstationär behandelte Patient/Patientin während des Aufenthaltes im Krankenhaus verstorben ist.

## [9] Hauptdiagnose

Die Hauptdiagnose soll gemäß den Deutschen Kodierrichtlinien angegeben werden.

Die Hauptdiagnose wird definiert als die Diagnose, die nach Analyse als diejenige festgestellt wurde, die hauptsächlich für die Veranlassung des stationären Krankenhausaufenthaltes des Patienten verantwortlich ist. Der Begriff „nach Analyse“ bezeichnet die Evaluation der Befunde am Ende des stationären Aufenthalts.

Die Hauptdiagnose ist entsprechend der **Internationalen Statistischen Klassifikation der Krankheiten und verwandter Gesundheitsprobleme 10. Revision GM (German Modification)** in der jeweils im Berichtsjahr gültigen Fassung zu melden. Unberücksichtigt bleiben Angaben aus dem Kapitel XX (Äußere Ursachen von Morbidität und Mortalität V01-YY98).

Die Hauptdiagnose ist bis auf die in der ICD-10-GM vorgesehenen Ausnahmen grundsätzlich **vierstellig** und ohne den Trennpunkt anzugeben (Beispiel: C18.7 Bösartige Neubildung: Colon sigmoideum = C187).

Nichtkranke Zustände werden nach dem Kapitel XXI „Faktoren, die den Gesundheitszustand beeinflussen und zur Inanspruchnahme des Gesundheitswesens führen“ verschlüsselt.

Auf die Angabe einer fünften Stelle wird verzichtet. Die Zusatzkennzeichen sind **nicht** Bestandteil der Erhebung.

Die im Datensatz enthaltenen Reservfelder sind für eine möglicherweise zukünftige Erhebung einer **fünften Stelle** der Hauptdiagnose oder die Erhebung von **Zusatzkennzeichen** für die Dokumentation der Diagnosesicherheit und/oder der Seitenlokalisation vorgesehen.

## [10] Operation im Zusammenhang mit der Hauptdiagnose

Hier ist anzugeben, ob der Patient/die Patientin während des Krankenhausaufenthaltes im Zusammenhang mit der Hauptdiagnose operiert wurde.

Als **Operation** gelten ausschließlich die in Kapitel 5 (5-01 bis 5-99) des amtlichen Operationenschlüssels (OPS-301) nach §301 SGB V aufgeführten Maßnahmen.

## [11] Fachabteilung mit der längsten Verweildauer

**Fachabteilungen** sind organisatorisch abgrenzbare, von Ärzten/Ärztinnen ständig verantwortlich geleitete Abteilungen mit für den jeweiligen Fachbereich typischen Behandlungseinrichtungen. Die Fachabteilungsgliederung orientiert sich an der Gebiets- und Schwerpunktbezeichnung der Ärzte. Ausnahmen stellen die Fachabteilungen Geriatrie und Sucht dar.

In einem nach Fachabteilungen gegliederten Krankenhaus sind die entsprechenden Organisationseinheiten einer der aufgeführten Fachabteilungen zuzuordnen.

Hier ist der Signierschlüssel jener Fachabteilung einzutragen, in welcher der Patient/die Patientin während seines/ihrer Aufenthaltes am längsten gelegen hat. Das Schlüsselverzeichnis ist nachstehend abgedruckt. Bitte verwenden Sie ausschließlich die von uns vorgegebenen Schlüssel.

Sind einzelne Fachabteilungen des Krankenhauses nicht in selbstständige Fachrichtungen/Fachbereiche untergliedert, ist für die Fachabteilung mit der längsten Verweil-

dauer die jeweilige mit 9 endende Schlüsselnummer für „Nicht untergliedertes Fachgebiet ... sowie sonstige ...“ anzugeben.

Maßgeblich für die Zuordnung ist die Dauer des Krankenhausaufenthaltes und nicht der Schwerpunkt der erbrachten medizinischen Leistungen.

Aus Gründen einheitlicher Zählweise wird auf den gesonderten Ausweis einer Fachabteilung „Intensivmedizin“ verzichtet. Behandlungen von Patienten/Patientinnen in der Fachabteilung „Intensivmedizin“ werden der abgebenden, bzw. falls die Aufnahme von außerhalb erfolgt war, der aufnehmenden Fachabteilung zugeordnet. Ausschließlich in der Fachabteilung „Intensivmedizin“ behandelte Fälle sind ebenfalls einer der aufgeführten Fachabteilungen zuzurechnen.

## [20] Postleitzahl

Hier ist die Postleitzahl der Wohngemeinde anzugeben, in der der Patient/die Patientin seinen/ihren ständigen Wohnsitz hat.

Bei Patienten/Patientinnen mit ständigem Wohnsitz im Ausland darf keine Eintragung erfolgen.

## [21] Wohnort

Als **Wohnort** ist die Wohngemeinde anzugeben, in der der Patient/die Patientin seinen/ihren ständigen Wohnsitz hat.

Für Patienten und Patientinnen, die in den Stadtstaaten Hamburg, Bremen und Berlin wohnen, ist auch der Stadtteil einzutragen.

Bei Patienten/Patientinnen mit ständigem Wohnsitz im Ausland ist nur der Name des ausländischen Staates einzusetzen; hierbei sollte der Name durch ein führendes \*-Zeichen markiert werden. Anstelle des Namens des jeweiligen Landes in seiner offiziellen Schreibweise kann dabei das international einheitliche Nationalitätskennzeichen angegeben werden.

Als **Wohnort** nichtsesshafter Patienten/Patientinnen ist der Sitz (Gemeinde) des behandelnden Krankenhauses einzutragen.

Um eine automatische Umsetzung der Postleitzahl und des Gemeindepflichtnamens in die amtliche Schlüsselnummer vornehmen zu können, muss darauf geachtet werden, dass

- nur der amtliche Name der Wohngemeinde und
- keine Abkürzungen von Gemeindepflichtnamen verwendet werden.

Reicht der vorhandene Platz nicht aus, so ist der Name der Gemeinde soweit wie möglich auszuschreiben und erst am Schluss abzukürzen.

Krankenhäuser, die über Software zur Umsetzung der Postleitzahl und des Gemeindepflichtnamens in die amtliche Schlüsselnummer verfügen bitten wir, verschlüsselte Angaben zum Wohnort des Patienten/der Patientin zu übermitteln.

## [22] Gemeindepflichtschlüssel

Krankenhäuser, die die Postleitzahl und die Wohngemeinde in die amtliche Schlüsselnummer umsetzen wollen, können hier die verschlüsselten Angaben zum Wohnort des Patienten/der Patientin eintragen.

Wir bedanken uns sehr herzlich für Ihre Mitarbeit!

# Schlüssel der Fachabteilungen

Bitte verwenden Sie ausschließlich die von uns vorgegebenen Schlüssel des nachstehenden Schlüsselverzeichnis

## 120 Augenheilkunde

### Chirurgie

- 153 Gefäßchirurgie
- 163 Thoraxchirurgie
- 166 Unfallchirurgie
- 167 Viszeralchirurgie
- 169 Nicht untergliedertes Fachgebiet „Chirurgie“ sowie „Sonstige und allgemeine Chirurgie“

### Frauenheilkunde und Geburtshilfe

- 193 Frauenheilkunde
- 196 Geburtshilfe
- 199 Nicht untergliedertes Fachgebiet „Frauenheilkunde und Geburtshilfe“ sowie „Sonstige Frauenheilkunde und Geburtshilfe“

## 220 Hals-Nasen-Ohrenheilkunde

## 250 Haut- und Geschlechtskrankheiten

### Herzchirurgie

- 263 Thoraxchirurgie
- 269 Nicht untergliedertes Fachgebiet „Herzchirurgie“ sowie „Sonstige und allgemeine Herzchirurgie“

### Innere Medizin

- 311 Angiologie
- 313 Endokrinologie
- 316 Gastroenterologie
- 319 Hämatologie und internistische Onkologie
- 323 Kardiologie
- 329 Nephrologie
- 332 Pneumologie
- 333 Rheumatologie
- 339 Nicht untergliedertes Fachgebiet „Innere Medizin“ sowie „Sonstige und allgemeine Innere Medizin“

## 340 Geriatrie

## 350 Kinderchirurgie

### Kinderheilkunde

- 363 Kinderkardiologie
- 366 Neonatologie
- 369 Nicht untergliedertes Fachgebiet „Kinderheilkunde“ sowie „Sonstige und allgemeine Kinderheilkunde“

## 390 Kinder- und Jugendpsychiatrie, -psychotherapie

## 510 Mund-Kiefer-Gesichtschirurgie

## 540 Neurochirurgie

## 570 Neurologie

## 630 Nuklearmedizin

### Orthopädie

- 693 Rheumatologie (Orthopädie)
- 699 Nicht untergliedertes Fachgebiet „Orthopädie“ sowie „Sonstige und allgemeine Orthopädie“

## 800 Plastische Chirurgie

### Psychiatrie und Psychotherapie

- 821 Sucht
- 829 Nicht untergliedertes Fachgebiet „Psychiatrie und Psychotherapie“ sowie „Sonstige und allgemeine Psychiatrie und Psychotherapie“

## 830 Psychotherapeutische Medizin

## 870 Strahlentherapie

## 900 Urologie

## 930 Sonstige Fachbereiche/Allgemeinmedizin bzw. Krankenhaus ohne abgegrenzte Fachabteilungen

Statistisches Bundesamt - Maschinelle Aufbereitung -		Datensatzbeschreibung	
Aufgabengebiet: Krankenhausstatistik		Blatt Nr.	1 von 2
Teil II: Diagnosen		Datum:	03.03.2006
Datensatz-Nr./-Name: ASP-B-KU-302-05 Datensatz-Nr. / - name lt. Ersteller:		Stand:	09.09.2004
Materialbezeichnung(en) KU301 KU302 KU305 KU310		Bearbeiter:	Beck
ggf. Sortierung: (Archivmaterial)		Land:	StBA
Bemerkungen: Erfassungs-/Liefersatz der Krankenhäuser, Satzart 9		Berichtszeitraum:	ab 2005
Mit "****" gekennzeichnete Wertfelder enthalten		Satzformat:	F
bei REHA-Einrichtungen keine Werte		Satztyp 2):	
		Satzlänge in Bytes:	100

Feldbez. EF - Nr.	Satzstellen			Feldformat 1)		Inhalt / Bemerkungen
	von	- bis	Anzahl	allg.	Intern	
EF1	1	-	6	6		Nummer des Krankenhauses bzw. der Rehaeinrichtung
EF1U1	1	-	2	2	C ALN	Land
EF1U2	3	-	6	4	C ALN	Nummer
EF2	7			1	C ALN	Satzart 9
EF3	8			1	C ALN	Geschlecht 1 männlich 2 weiblich
EF4	9	-	14	6		Geburtsmonat/-jahr
EF4U1	9	-	10	2	C ALN	- Monat
EF4U2	11	-	14	4	C ALN	- Jahr
EF5	15	-	22	8		Zugangsdatum
EF5U1	15	-	16	2	C ALN	- Tag
EF5U2	17	-	18	2	C ALN	- Monat
EF5U3	19	-	22	4	C ALN	- Jahr
EF6	23	-	30	8		Abgangsdatum
EF6U1	23	-	24	2	C ALN	- Tag
EF6U2	25	-	26	2	C ALN	- Monat
EF6U3	27	-	30	4	C ALN	- Jahr
EF7	31	-	34	4	C ALN	Verweildauer
EF8	35			1	C ALN	Sterbefall 1 ja / 2 nein
EF9	36	-	41	6		Hauptdiagnose nach
EF9UG1	36	-	39	4		- ICD-Schlüssel
EF9U1	36	-	38	3	C ALN	-- 4 Steller
EF9U2	39			1	C ALN	-- 3 Steller
EF9U3	40	-	41	2	C ALN	-- 4.Stelle
						-- Reserve für Zusatzkennzeichnungen
EF10	42			1	C ALN	Operation im Zusammenhang mit der Hauptdiagnose 1 ja / 2 nein
EF11	43	-	45	3	C ALN	Fachabteilung mit der längsten Verweildauer Krankenhäuser 120, 153, 163, 166, 167, 169, 193, 196, 199, 220, 250, 263 269, 311, 313, 316, 319, 323, 329, 332, 333, 336, 339, 350 363, 366, 369, 390, 510, 540, 570, 630, 693, 699, 800 820, 830, 870, 900, 930 Reha-Einrichtungen 030, 190, 250, 311, 313, 316, 319, 323, 329, 332, 333, 336 339, 360, 573, 579, 693, 699, 770, 823, 829, 830, 930

1) ALN = alphanumerisch, NOV = numerisch ohne Vorzeichen, NMV = numerisch mit Vorzeichen, GEP = gepackt, GLD = Gleitkomma  
X = hexadezimal, PO = gepackt ohne Vorzeichen, C = charakter (Zeichen), P = gepackt

2) leer = normaler Datensatz, V = Vorlaufinformation, S = Sonderfall, A = ASP- Beschreibung

FORM DB100 02.11.92

Statistisches Bundesamt - Maschinelle Aufbereitung -		Datensatzbeschreibung	
Aufgabengebiet:	Krankenhausstatistik	Blatt Nr.	2 von 2
	Teil II: Diagnosen	Datum:	03.03.2006
Datensatz-Nr./-Name:	ASP-B-KU-302-05 Datensatz-Nr. / - name lt. Ersteller:	Stand:	09.09.2004
Materialbezeichnung(en)	KU301 KU302 KU305 KU310	Bearbeiter:	Beck
		Land:	StBA
ggf. Sortierung:		Berichtszeitraum:	ab 2005
(Archivmaterial)		Satzformat:	F
Bemerkungen:	Erfassungs-/Liefersatz der Krankenhäuser, Satzart 9	Satztyp 2):	
	Mit "****" gekennzeichnete Wertfelder enthalten	Satzlänge in Bytes:	100
	bei REHA-Einrichtungen keine Werte		

Feldbez. EF - Nr.	Satzstellen			Feldformat 1)		Inhalt / Bemerkungen
	von	- bis	Anzahl	allg.	Intern	
EF20	46	- 50	5	C	ALN	Wohnort des Patienten
EF21	51	- 85	35	C	ALN	Postleitzahl (leer bei Wohnsitz im Ausland) Ortsname oder Herkunftsland 1. Stelle "*" bei Wohnsitz im Ausland
EF22	86	- 94	9			Regionalangaben des Patientenwohnortes
EF22UG1	86	- 91	6			Gemeinde (Land,Reg.Bez.,Kreis,Gemeinde)
EF22UG2	86	- 89	4			Untergruppe1: Kreis (Land,Reg.Bez.,Kreis)
EF22U1	86	- 88	3	C	ALN	Untergruppe2: Regierungsbezirk (Land,Reg.Bez.)
EF22U2	89	- 91	1	C	ALN	Land (Bundesländer mit führender "0")
EF22U3	90	- 91	2	C	ALN	Regierungsbezirk
EF22U4	92	- 94	3	C	ALN	Kreis Gemeinde
EF23	95	- 100	6	C	ALN	Reserve

1) ALN = alphanumerisch, NOV = numerisch ohne Vorzeichen, NMV = numerisch mit Vorzeichen, GEP = gepackt, GLD = Gleitkomma  
X = hexadezimal, PO = gepackt ohne Vorzeichen, C = charakter (Zeichen), P = gepackt

2) leer = normaler Datensatz, V = Vorlaufinformation, S = Sonderfall, A = ASP- Beschreibung

FORM DB100 02.11.92

## Erläuterungen zu einzelnen Erhebungsmerkmalen 2006

### Grundgesamtheit

Die Meldungen zur Diagnosestatistik beziehen sich auf alle im Laufe des Berichtsjahres entlassenen vollstationären Patienten und Patientinnen. Zeitpunkt für die Erfassung ist die Entlassung aus dem Krankenhaus.

Die Angaben betreffen auch die im Krankenhaus verstorbenen, nicht jedoch vor-, nach-, teilstationär oder ambulant behandelte Patienten und Patientinnen. Bei mehrfach im Jahr vollstationär behandelten Patienten und Patientinnen wird für jeden Krankenhausaufenthalt jeweils ein vollständiger Datensatz erstellt; gleiches gilt für beurlaubte Patienten und Patientinnen, wenn für die Urlaubszeit keine Pflegesätze berechnet werden (Fallzahlenstatistik). Erfasst wird die ununterbrochene vollstationäre Behandlung im Krankenhaus, unabhängig von der Zahl der dabei durchlaufenen Fachabteilungen. Seit dem Erhebungsjahr 2004 werden auch die gesunden Neugeborenen nachgewiesen.

### Erhebungsmerkmale im Überblick

In § 3 Nr. 14 KHStatV sind die Merkmale der Diagnosestatistik festgeschrieben. Im Einzelnen werden folgende Merkmale in der Diagnosestatistik erhoben:

- Geschlecht
- Geburtsmonat, Geburtsjahr
- Zugangsdatum (Tag, Monat, Jahr)
- Abgangsdatum (Tag, Monat, Jahr)
- Sterbefall (ja/nein)
- Hauptdiagnose (4-stelliger ICD-10-GM Schlüssel),
- Operation im Zusammenhang mit der Hauptdiagnose (ja/nein)
- Fachabteilung, in der die Patientin/der Patient am längsten gelegen hat
- Wohnort der Patientin/des Patienten (Postleitzahl, Gemeindegemeinde)

### Erhebungsmerkmale im Einzelnen

#### ○ Alter

Als Alter wird das am Tage der Krankenhausaufnahme erreichte Alter herangezogen. Dieses ergibt sich als Differenz zwischen dem Zugangsdatum und dem Geburtsdatum. Da das Geburtsdatum nicht vollständig bekannt ist (Monat, Jahr) ist keine taggenaue, sondern nur eine monatsgenaue Ermittlung des Alters möglich.

Das Alter wird in der Fachserie in 5-Jahres-Altersklassen angegeben, wobei Patientinnen und Patienten unter einem Jahr und über 95 Jahre gesondert ausgewiesen werden.

#### ○ Sterbefall

Um einen Sterbefall handelt es sich, wenn der/die vollstationär behandelte Patient/Patientin während des Aufenthalts im Krankenhaus verstorben ist. Die in der Fachserie dargestellten Ergebnisse schließen i.d.R. die Sterbefälle mit ein.

#### ○ Stundenfälle innerhalb eines Tages

Stundenfälle sind Patientinnen und Patienten, die vollstationär in ein Krankenhaus aufgenommen, jedoch am gleichen Tag wieder entlassen bzw. in ein anderes Krankenhaus verlegt werden, oder am Aufnahmetag versterben.

⇒ Die Gesamtzahl der Patienten und Patientinnen 2006 beinhaltet die Stundenfälle. In der Fachserie erfolgt seit 2003 keine gesonderte Darstellung der Ergebnisse ohne Stundenfälle. Zukünftig können Ergebnisse ohne Stundenfälle über das Informationssystem der Gesundheitsberichterstattung abgerufen werden ([www.gbe-bund.de](http://www.gbe-bund.de)).

#### ○ Fachabteilung mit der längsten Verweildauer

Den Patientinnen und Patienten in der Diagnosestatistik wird jeweils die Fachabteilung zugeordnet, in der sie sich während der vollstationären Behandlung am längsten aufgehalten haben, d.h. für jeden Fall wird nur eine Fachabteilung nachgewiesen.

Fachabteilungen sind abgegrenzte, von Ärztinnen oder Ärzten mit Gebiets- oder Teilgebietsbezeichnung ständig verantwortlich geleitete Abteilungen mit besonderen Behandlungseinrichtungen. In einem nach Fachabteilungen gegliederten Krankenhaus werden die Patientinnen und Patienten einer der aufgeführten Fachabteilungen nach der Gebiets- bzw. Schwerpunktbezeichnung des leitenden Arztes oder der leitenden Ärztin zugeordnet. Aus Gründen einheitlicher Zählweise wird auf den gesonderten Ausweis einer Fachabteilung „Intensivmedizin“ verzichtet. Vorübergehende Behandlungen von Patienten in der Fachabteilung „Intensivmedizin“ werden der abgebenden bzw., falls die Aufnahme von außerhalb erfolgt war, der aufnehmenden Fachabteilung zugeordnet. Ausschließlich in der Fachabteilung „Intensivmedizin“ behandelte Fälle werden ebenfalls einer der aufgeführten Fachabteilungen zugerechnet.

#### ○ Hauptdiagnose

Als Hauptdiagnose wird gemäß den Deutschen Kodierrichtlinien die Diagnose angegeben, die nach Analyse als diejenige festgestellt wurde, die hauptsächlich für die Veranlassung des stationären Krankenhausaufenthaltes des Patienten verantwortlich ist. Der Begriff "nach Analyse" bezeichnet die Evaluation der Befunde am Ende des stationären Aufenthalts. Sie ist entsprechend der 10. Revision der Internationalen Statistischen Klassifikation der Krankheiten und verwandter Gesundheitsprobleme GM (German Modification) zu melden. Bis auf die in der ICD-10 vorgesehenen Ausnahmen wird die Hauptdiagnose grundsätzlich vierstellig angegeben, wobei in der Fachserie nur dreistellige Codes veröffentlicht werden. Maßgeblich ist die jeweils im Berichtsjahr gültige Version der ICD.

#### ○ Exkurs: ICD

Die Abkürzung ICD steht für "International Statistical Classification of Diseases and Related Health Problems". Die Ziffer 10 bezeichnet deren 10. Revision. Diese Klassifikation wurde von der Weltgesundheitsorganisation (WHO) herausgegeben und wird weltweit eingesetzt. Die deutschsprachige Ausgabe wurde vom Deutschen Institut für Medizinische Dokumentation und Information (DIMDI) erstellt. In der stationären Versorgung wurden Diagnosen für die Jahre 2000-2003 nach der ICD-10 in der SGB V-Ausgabe verschlüsselt. Für das Berichtsjahr 2006 gilt die GM Version 2006. Eine Überleitung der ICD-9- in die ICD-10-Diagnosen sowie von den unterschiedlichen ICD-10-Versionen wird vom Statistischen Bundesamt nicht vorgenommen. In der vorliegenden Fachserie werden aus Gründen der Übersichtlichkeit die Ergebnisse deshalb nach der Europäischen Kurzliste (European Shortlist) dargestellt.

Die vierstellige ausführliche Systematik der ICD umfasst ca. 8.738 Diagnoseschlüssel, die zu 238 Gruppen und diese wiederum zu 22 Kapiteln zusammengefasst sind. Die Ergebnisse der vorliegenden Veröffentlichung werden zum einen nach dem dreistelligen Diagnoseschlüssel (1.681 Positionen), und zum anderen nach der Europäischen Kurzliste (s.u.) abgebildet.

Erkrankungen werden durch die ICD-10-Systematik mit den Schlüsseln A00 bis T98 und U00-U99 kodiert. Neben diesen Diagnoseschlüsseln weist die Diagnosestatistik den Bereich Z00 bis Z99 aus, der die nichtkranken Zustände beschreibt, d.h. Faktoren, die den Gesundheitszustand beeinflussen und zur Inanspruchnahme des Gesundheitswesens führen. Hierzu gehören z.B. Krankenhausaufnahmen von Personen, die wegen Vorsorgemaßnahmen (Impfung, Schwangerschaftsüberwachung u.a.), der Abklärung von Verdachtsfällen oder als Organspender behandelt werden.

Nicht ausgewiesen werden die Diagnoseschlüssel V01 bis Y98, mit denen „Äußere Ursachen von Morbidität und Mortalität“ bezeichnet werden. Diese Schlüssel stellen eine Zusatzklassifikation dar, mit der beschrieben wird, durch welche externen Faktoren die Erkrankung (A00 bis T98) beeinflusst wurde, falls diese zum Zeitpunkt der Entlassung aus dem Krankenhaus bekannt sind. Sie dürfen nur zusätzlich benutzt werden, um einen andersorts klassifizierten Zustand besonders zu kennzeichnen.



#### ○ Europäische Kurzliste

Die europäische Kurzliste ist eine europaweit standardisierte Liste ausgewählter Diagnosen. Neben den 22 Diagnosekapiteln der ICD-10-Systematik enthält sie besonders bedeutsame dreistellige Einzeldiagnosen und Diagnosegruppen (z.B. Tuberkulose, Hautkrebs). Obwohl alle Diagnosen nach dem ICD-10-Schlüssel aufgeführt werden, erlaubt die Kurzliste die Zuordnung der entsprechenden Diagnosen des ICD-9-Schlüssels. Durch die Europäische Kurzliste ist es möglich, Diagnosen auch über den ICD-Wechsel im Jahr 2000 zu betrachten. Eine Darstellung der Europäischen Kurzliste ist im Anhang dieser Veröffentlichung zu finden.

#### ○ Verweildauer

Als Verweildauer wird die durchschnittliche Verweildauer aller im Berichtsjahr aus dem Krankenhaus entlassenen Patientinnen und Patienten errechnet. Die Verweildauer der einzelnen Krankenhaufälle ergibt sich aus der Differenz zwischen den beiden Angaben Zugangsdatum ins Krankenhaus und Abgangsdatum aus dem Krankenhaus. Die Stundenfälle fließen als ein Tag mit in die Berechnung ein. Die durchschnittliche Verweildauer gibt die Zahl der Tage an, die die Patientinnen und Patienten durchschnittlich in stationärer Behandlung verbringen. Durch die Einbeziehung der Stundenfälle können Vergleiche mit den Grunddaten (Fachserie 12 Reihe 6.1.1) angestellt werden. Etwaige Abweichungen resultieren aus methodischen Unterschieden bezüglich der Ermittlung der Verweildauer. Während in den Grunddaten die Summe der Berechnungs-/Belegungstage im Berichtsjahr (1.1. bis 31.12.) durch die Anzahl der Fälle im Berichtszeitraum dividiert wird, ermittelt sich die durchschnittliche Verweildauer der Diagnosedaten als Quotient aus der Summe der Verweildauern aller Patientinnen und Patienten (hier kann die Anzahl der Tage je Patient größer sein als die Anzahl der Kalendertage im Berichtsjahr) und der Anzahl der Patientinnen und Patienten.

#### ○ Kurzlieger

Als Kurzlieger werden Patientinnen und Patienten bezeichnet, die wegen einer vollstationären Behandlung mindestens eine Nacht und höchstens 3 Nächte im Krankenhaus verbracht haben. Kurzlieger haben im Wesentlichen zwei Auswirkungen auf die Statistik. Zum einen erhöhen sie die Fallzahl und senken zum anderen aufgrund ihres kurzen Krankenhausaufenthaltes die durchschnittliche Verweildauer.

#### ○ Operation im Zusammenhang mit der Hauptdiagnose

Das Operationsmerkmal gibt an, ob die Patientin bzw. der Patient während des Krankenhausaufenthaltes im Zusammenhang mit der Hauptdiagnose operiert wurde. Im Rahmen der Krankenhausstatistik wird unter einer Operation jeder Eingriff verstanden, für den ein Schlüssel gemäß Kapitel 5 des amtlichen Operationenschlüssels (OPS, Version 2006) vergeben wurde.

#### ○ Wohnort des Patienten/der Patientin

Wohnort ist die Wohngemeinde der Patientin bzw. des Patienten. Für Patientinnen und Patienten, die in den Stadtstaaten Hamburg, Bremen und Berlin wohnen, wird auch der Stadtteil erfasst. Bei Patientinnen und Patienten mit ständigem Wohnsitz im Ausland wird der Name des ausländischen Staates angegeben. Als Wohnort nichtsesshafter Patientinnen und Patienten wird die Wohngemeinde des behandelnden Krankenhauses eingetragen. Die Angabe des Wohnortes erlaubt es, das regionale Auftreten von Krankenhausbehandlungsfällen zu ermitteln sowie eine Krankenhauseinzugsgebietsstatistik zu erstellen.

#### ○ Behandlungsort

Als Behandlungsort gilt die Gemeinde, in der das Krankenhaus seinen ständigen Verwaltungssitz hat. Mittels der Merkmale Wohn- und Behandlungsort kann eine Einzugsgebietsstatistik erstellt werden, die Aufschluss über die Patientenwanderung gibt.

# Erläuterungen zu den Ergebnissen 2006

## Aufbereitung der Daten

Die Art der Datenerhebung und die Menge der zu verarbeitenden Datensätze machen spezielle Verfahren zur Verarbeitung und Aufbereitung nötig. Nachdem die Datenlieferungen in den Statistischen Landesämtern eingegangen sind, werden sie einer ersten Überprüfung unterzogen. Hierbei wird das korrekte Datenformat kontrolliert und eine erste Fehlerprüfung durchgeführt. Nach dieser ersten Prüfung werden u.U. Rücksprachen mit den befragten Einrichtungen notwendig, um Fehler zu beheben. Weisen die Daten nur wenige Fehler auf, kann die weitere Aufbereitung, Prüfung und Fehlerbereinigung weitgehend maschinell erfolgen. Unplausible Angaben werden dabei bereinigt. Ist eine maschinelle Fehlerbereinigung nicht möglich, wird das unplausible Merkmal auf „unbekannt“ gesetzt.

## Erfassungsgrad und Antwortausfälle

Lt. Krankenhaus-Grunddaten (vgl. FS 12, R 6.1.1) gab es im Jahr 2006 insgesamt 16,8 Mill. vollstationäre Behandlungsfälle. Demgegenüber sind in der Diagnosestatistik 16,7 Mill. Patienten erfasst (ohne die gesunden Neugeborenen).

Aufgrund des geringen Ausmaßes der Antwortausfälle (*unit-nonresponse*) von 1,1 % ist bei Auswertungen auf Ebene des Bundes mit keinen Verzerrungen zu rechnen.

## Fehlende Angaben

Fehlende Angaben (*item-nonresponse*) kommen zustande, wenn die Krankenhäuser bei einzelnen Datensätzen Merkmale nicht angegeben haben oder wenn im Rahmen der maschinellen Prüfung unplausible Merkmale auf „unbekannt“ gesetzt wurden. Bei keinem Erhebungsmerkmal übersteigt der Anteil 0,05% (vgl. Tabelle 1).

Tabelle 1: Datensätze mit fehlenden Merkmalen in der Krankenhausdiagnosestatistik 2006

Merkmal	Anzahl fehlender Werte	Prozent an allen Datensätzen
Geschlecht	287	0,002
Sterbefall (ja/nein)	8.534	0,050
Alter	72	0,000
Operation	1.272	0,007
Fachabteilung	3.375	0,020
Hauptdiagnose	509	0,003

## Zuverlässigkeit der Diagnoseangabe

Bei der Beurteilung der Qualität der Diagnoseverschlüsselung ist zu beachten, dass bei 509 Datensätzen nach der Durchführung der Fehlerbereinigung die Angabe zur Diagnose unbekannt war (0,003%). Hierbei handelt es sich zum größeren Teil um Datensätze, bei denen Krankenhäuser keine Diagnoseangabe liefern konnten. Bei dem anderen Teil der Datensätze wurde im Rahmen der Plausibilitätsprüfung die Diagnoseangabe auf unbekannt gesetzt. Dies geschieht immer dann, wenn für die Hauptdiagnose ein unzulässiger Schlüssel verwendet wurde oder wenn der Zusammenhang zwischen Diagnose und Alter nicht plausibel war. In diesen Fällen wurde der demographischen Angabe der Vorzug eingeräumt.

Von den Statistischen Landesämtern kann nicht überprüft werden, ob die Angabe der Hauptdiagnose im Einzelfall korrekt ist. Die Festlegung und Verschlüsselung der Hauptdiagnose erfolgt in den Krankenhäusern. Sowohl bei der Festlegung, als auch bei der Verschlüsselung der Hauptdiagnose, ist von einem gewissen Anteil von Fehlern auszugehen, die auch durch die Überprüfungen in den Statistischen Ämtern nicht aufgedeckt werden können.

Vergleicht man die Ergebnisse der Diagnosestatistik mit anderen Erhebungen (Schwangerschaftsabbruchstatistik), so ist die Übereinstimmung sehr hoch. Probleme treten allerdings bei solchen Erkrankungen auf, die extrem selten sind. Hier werden Fehlkodierungen besonders deutlich. Kommen seltene Krankheiten in bestimmten Krankenhäusern besonders häufig vor, muss diesen Angaben nachgegangen werden. Allerdings sind auch bei größten Anstrengungen nicht alle Fehlkodierungen zu korrigieren.

## Keine Angabe, da Zahlenwert nicht sicher genug

Angaben, die unsicher (oder falsch) sind, werden nicht ausgewiesen. Insbesondere bei der durchschnittlichen Verweildauer können in Einzelfällen scheinbar oder tatsächlich unplausible Angaben vorliegen. Diese treten auf, wenn aufgrund sehr geringer Fallzahlen einzelne Ausreißerwerte mit extrem hoher Verweildauer das Gesamtergebnis bestimmen. Aus diesem Grund werden Angaben für die durchschnittliche Verweildauer von über 500 Tagen nicht ausgewiesen und durch einen Schrägstrich (/) gekennzeichnet.

## Vergleichbarkeit der Ergebnisse seit 1993

Bei einem Vergleich der Ergebnisse von 2006 mit denen früherer Berichtsjahre ist zu berücksichtigen, dass der Erfassungsgrad im ersten Berichtsjahr 96,2% im Gegensatz zu 99,0% in 1994, 99,2% in 1995, 99,7% in 1996, 99,8% in 1997, 99,9% in 1998, 99,5% in 1999 und 99,6% für die Jahre 2000 bis 2002, in 2003 100,1% und in den Jahren 2004 und 2005 100,0 % (Wert ohne gesunde Neugeborene). Im Jahr 2006 lag der Erfassungsgrad bei 98,9%. Da die Antwortausfälle in 1993 größtenteils auf einzelne Krankenhäuser zurückzuführen sind, ergeben sich systematische Abweichungen. Weitere Erläuterungen zur Vergleichbarkeit der Ergebnisse im Zeitablauf enthält der Aufsatz „10 Jahre bundeseinheitliche Krankenhausstatistik“ in *Wirtschaft und Statistik*, Heft 5, 2002, S. 383-387.

Zudem ist ein Vergleich der Ergebnisse des Erhebungsmerkmals Hauptdiagnose über den ICD-Wechsel im Jahre 2000 auf der Basis dreistelliger Diagnosen grundsätzlich nicht möglich. Einzig die Ergebnisse der Europäischen Kurzliste erlauben einen Vergleich mit Ergebnissen früherer Berichtsjahre. Hierzu stellt das Statistische Bundesamt im Anhang dieser Veröffentlichung die Europäische Kurzliste (Diagnosebezeichnung, ICD-10, ICD-9) zur Verfügung.



# Allgemeiner Überblick 2006

## Krankenhäuser

Im Jahr 2006 wurden insgesamt 17,1 Mill. Patienten und Patientinnen<sup>1</sup> aus der vollstationären Krankenhausbehandlung entlassen. Davon waren 46,6 % männlich. Im Durchschnitt waren die Behandelten 52 Jahre alt (Männer 52 Jahre, Frauen 53 Jahre). Die durchschnittliche Verweildauer lag bei 8,4 Tagen und hat sich gegenüber dem Vorjahr um 2 % verringert.

Die Fallzahl stieg im Vergleich zum Vorjahr um 0,6 %. Lässt man die gesunden Neugeborenen unberücksichtigt, so sank die altersstandardisierte Fallzahl von 2000 bis 2006 kontinuierlich um 6,9 % auf 18.883 Fälle je 100.000 Einwohner.

Abbildung 1: Patienten und Patientinnen nach Altersgruppen je 100.000 Einwohner 2006

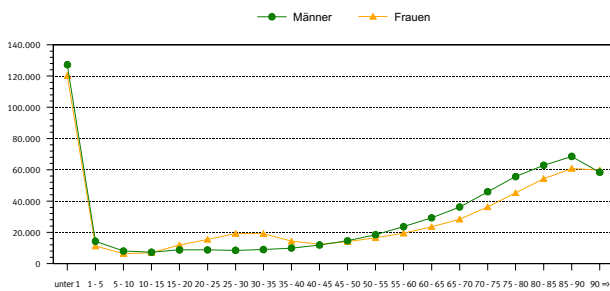

## Verweildauer gesunken

Mit durchschnittlich 20,9 Tagen wiesen Patienten und Patientinnen die längste Verweildauer auf, die wegen psychischer und Verhaltensstörungen vollstationär behandelt wurden (F00-F99). Krankenhausaufenthalte aufgrund von Schwangerschaft, Geburt und Wochenbett (O00-O99) dauerten im Schnitt noch 4,8 Tage. Am kürzesten verweilten Patienten und Patientinnen, die wegen Krankheiten des Auges und der Augenanhängegebilde vollstationär behandelt wurden mit durchschnittlich 3,8 Tagen. Die Anzahl der Berechnungs- und Belegungstage des Jahres 2006 betrug 145 Mill. und ist gegenüber dem Vorjahr um 0,8 % gesunken.

## Kreislaufferkrankungen und Neubildungen führen zu den meisten Krankenhausaufhalten

Mit 2,6 Mill. Fällen wurden 15,0 % aller Patienten und Patientinnen aufgrund von Krankheiten des Kreislaufsystems behandelt. Davon waren 1,4 Mill. Männer und 1,2 Mill. Frauen. Die zweithäufigste Diagnosegruppe stellten die Neubildungen mit 1,8 Mill. Patienten und Patientinnen, wobei hier der Anteil der weiblichen Patienten um mehr als 24.000 über dem der männlichen lag.

Bei den Frauen waren Schwangerschaft und Entbindungen die dritthäufigsten Gründe für einen Krankenhausaufenthalt, bei Männern die Krankheiten des Verdauungssystems.

Grundsätzlich waren die Schwerpunkte, die zu einem Krankenhausaufenthalt führten, bei Männern und Frauen ähnlich.

Abbildung 2: Patienten und Patientinnen nach ICD-10 Diagnosekapitel und Geschlecht 2006

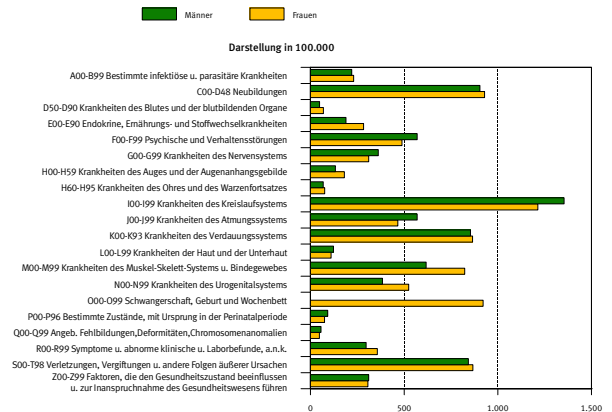

## Häufigste Hauptdiagnose: Gesunde Neugeborene

Die Auswertung nach den häufigsten Einzeldiagnosen (ICD-10-3-Steller) gibt ein etwas anderes Bild.

Die Hauptdiagnose der gesunden Neugeborenen (Z38) mit 481.000 Fällen war die häufigste Einzeldiagnose.

Die zweithäufigste Einzeldiagnose war die Herzinsuffizienz (I50) mit 317 000 Fällen, die zu den Krankheiten des Kreislaufsystems gehört, gefolgt von Angina pectoris (I20) mit 301.000 Fällen und psychischen und Verhaltensstörungen durch Alkohol (F10) mit 299.000 Fällen.

Abbildung 3: Die 10 häufigsten Hauptdiagnosen der Patienten und Patientinnen nach Geschlecht 2006

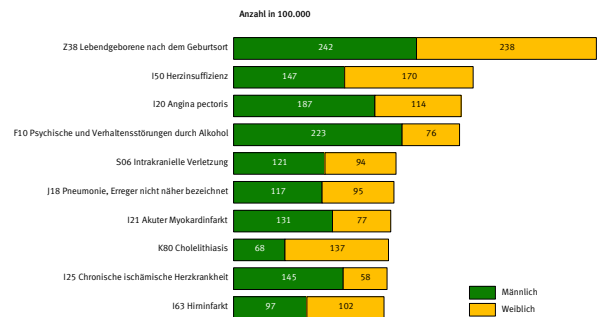

## Ein Drittel der Patienten und Patientinnen in der Inneren Medizin behandelt

Von den 17,1 Mill. aus vollstationärer Behandlung Entlassenen in 2006 wurden 34,7 % der Patienten und Patientinnen in der Inneren Medizin behandelt. Zusammen mit der zweiten großen Fachabteilung Chirurgie lagen 55,6 % aller Patienten und Patientinnen am längsten in diesen beiden Fachabteilungen. Mit 2,2 Mill. Fällen verbrachten 12,7 % aller Patientinnen und Patienten ihren Krankenhausaufenthalt in der Frauenheilkunde und Geburtshilfe. In den psychiatrischen Fachabteilungen wurden in 2006 rund 805.000 Patienten und Patientinnen behandelt, dies waren 4,7 % aller Behandlungsfälle.

<sup>1</sup> Im Berichtsjahr aus der vollstationären Behandlung entlassene Patienten und Patientinnen einschl. Sterbe- und Stundenfälle aus Krankenhäusern. Diese werden im Folgenden Fälle bzw. Patienten und Patientinnen genannt.

**1 Eckdaten der vollstationären Patienten und Patientinnen der Krankenhäuser**  
**1.1 Zeitreihe 1994-2006**

Gegenstand der Nachweisung	2006 <sup>1)</sup>	2005 <sup>1)</sup>	2004 <sup>1)</sup>	2003	2002	2001	2000	1999	1998	1997	1996	1995	1994	Veränderungs- rate 2005 zu 2006
	Anzahl													in Prozent
<b>Patienten und Patientinnen der Krankenhäuser<sup>2)</sup></b>														
<b>Absolute Fallzahl</b>														
insgesamt	17.142.476	17.033.775	17 233 624	17 313 222	17 398 538	17 259 596	17 187 527	17 027 961	16 825 974	16 388 506	16 124 015	15 789 811	15 358 986	0,6
männlich	7.995.913	7.923.621	7 968 271	7 907 222	7 899 301	7 813 749	7 754 764	7 664 738	7 539 580	7 330 133	7 175 209	7 029 705	6 812 283	0,9
weiblich	9.146.276	9.110.081	9 265 287	9 405 898	9 498 237	9 445 553	9 432 580	9 362 968	9 285 894	9 058 121	8 948 639	8 758 783	8 546 319	0,4
<b>Fallzahl ohne Patienten/innen mit Wohnsitz im Ausland, unbekanntem Alter und unbekanntem Geschlecht</b>														
insgesamt	17.078.512	16.970.819	17.159.213	17.244.171	17.331.212	17.183.495	17.109.619	-	-	-	-	-	-	0,6
männlich	7.960.327	7.889.241	7 929 456	7 871 052	7 864 291	7 774 416	7 713 538	-	-	-	-	-	-	0,9
weiblich	9.118.185	9.081.578	9 229 757	9 373 119	9 466 921	9 409 079	9 396 081	-	-	-	-	-	-	0,4
<b>Altersspezifische Fallzahl je 100 000 Einwohner<sup>3)</sup></b>														
unter 15 Jahre	15 427	15 284	14 678	11 386	11 416	11 559	11 749	12 003	12 351	12 304	12 194	12 507	12 681	0,9
15 bis unter 45 Jahre	12 361	12 348	12 783	13 512	13 857	13 969	14 147	14 356	14 446	14 471	14 383	14 260	14 196	0,1
45 bis unter 65 Jahre	19 319	19 498	20 319	21 372	21 785	21 802	21 879	21 935	21 676	21 015	20 865	20 492	19 799	-0,9
65 Jahre und älter	43 722	43 774	44 355	45 418	45 534	45 095	44 847	44 204	43 089	41 069	40 152	38 803	37 178	-0,1
<b>Altersstandardisierte Fallzahl je 100 000 Einwohner<sup>3)4)</sup></b>														
insgesamt	19 651	19 629	19 962	20 030	20 256	20 230	20 293	-	-	-	-	-	-	0,1
männlich	17 753	17.744	17 992	17 859	17 977	18 066	18 131	-	-	-	-	-	-	0,0
weiblich	21 144	21 122	21 549	21 821	22 100	22 057	22 134	-	-	-	-	-	-	0,1
<b>Kurzlieger (1 bis 3 Tage)</b>	5 631 308	5 401 207	5 406 254	5 262 823	5 086 019	4 896 539	4 710 656	4 496 595	4 283 540	4 025 976	3 832 089	3 572 998	3 306 882	4,3
<b>Stundenfälle</b>	493 861	506 891	606 418	687 725	732 721	740 280	777 404	829 959	886 948	930 481	927 599	957 617	903 600	-2,6
<b>Sterbefälle</b>	389 339	392 715	384 805	404 526	400 510	391 408	399 413	399 277	399 376	395 440	396 625	405 182	415 484	-0,9
<b>Operationen im Zusammenhang mit der Hauptdiagnose</b>	5 389 936	5 173 108	6 704 938	7 795 475	8 238 627	8 338 852	6 711 482	-	-	-	-	-	-	4,2
<b>Durchschnittliche Verweildauer (in Tagen)</b>	8,4	8,6	8,6	9,0	9,3	9,4	9,7	10,0	10,3	10,7	11,5	11,8	12,3	-2,0

<sup>1)</sup> Einschließlich gesunde Neugeborene (2004: 444 306 Fälle, 2005: 495 683 Fälle und 2006: 480 848 Fälle).

<sup>2)</sup> Aus vollstationärer Krankenhausbehandlung im Berichtsjahr entlassene Patientinnen und Patienten (einschl. Sterbe- und Stundenfälle).

<sup>3)</sup> Berichtsjahre 2000-2006 ohne Patientinnen/Patienten mit ausländischem Wohnort, unbekanntem Wohnort, unbekanntem Alter und unbekanntem Geschlecht.

<sup>4)</sup> Standardisiert mit der Standardbevölkerung "Deutschland 1987".

**1 Eckdaten der vollstationären Patienten und Patientinnen der Krankenhäuser  
1.2 Hauptdiagnose nach Europäischer Kurzliste 1994-2006**

Lfd. Nr.	Pos.-Nr. der ICD-10 / Hauptdiagnose	2006	2005	2004	2003	2002	2001	2000	1999	1998	1997	1996	1995	1994
		Anzahl <sup>1)</sup>												
1	<b>Insgesamt</b> .....	17 142 476	17 033 775	17 233 624	17 313 222	17 398 538	17 259 596	17 187 527	17 027 961	16 825 974	16 388 506	16 124 015	15 789 811	15 358 986
2	<b>A00-T98 Krankheiten, Verletzungen und Vergiftungen</b> .....	16 524 523	16 372 136	16 596 997	16 985 072	17 086 241	16 948 705	17 043 722	16 821 993	16 618 168	16 176 680	15 908 202	15 569 848	15 157 091
3	A00-B99 Bestimmte infektiöse u. parasitäre Krankheiten .....	451 116	415 410	412 958	409 155	394 828	352 785	329 936	308 892	300 425	297 099	294 135	288 804	291 489
4	A15-19, B90 Tuberkulose einschl. ihrer Folgezustände .....	6 990	7 359	7 929	9 818	10 628	11 452	12 678	13 122	13 579	13 994	15 291	16 638	19 062
5	A39 Meningokokkeninfektion .....	659	763	737	1 016	1 005	1 183	1 266	636	604	718	588	600	686
6	B15-B19 Virushepatitis .....	8 595	10 458	12 793	14 511	15 105	16 347	17 283	11 187	11 646	12 319	11 691	10 629	9 895
7	B20-B24 HIV-Krankheit .....	2 027	2 119	2 299	3 171	4 343	5 235	6 054	6 002	6 086	6 667	7 954	7 393	8 653
8	C00-D48 Neubildungen .....	1 833 302	1 843 435	1 928 029	1 924 063	1 979 940	2 001 368	2 104 721	2 080 082	2 036 312	1 954 725	1 916 062	1 880 232	1 820 166
9	C00-C97 Bösartige Neubildungen .....	1 480 828	1 483 743	1 541 857	1 505 753	1 557 366	1 588 186	1 693 566	1 646 376	1 612 281	1 547 596	1 515 997	1 489 747	1 433 232
10	C00-C14 der Lippe, Mundhöhle und des Pharynx .....	48 518	46 341	44 610	43 663	44 432	45 685	48 805	46 211	45 445	44 054	43 847	43 375	41 592
11	C15 des Ösophagus .....	26 015	25 511	24 687	24 034	24 568	24 156	24 469	23 290	21 995	19 999	18 148	17 589	15 837
12	C16 des Magens .....	51 125	48 618	46 596	47 424	50 969	51 317	55 026	53 782	52 277	50 646	47 635	46 860	47 001
13	C18 des Dickdarmes .....	102 875	104 218	102 423	109 510	118 652	128 275	151 759	142 093	140 954	135 305	124 995	114 604	108 382
14	C19-C21 des Rektums und des Anus .....	89 132	89 715	85 743	87 773	91 674	92 762	100 945	102 011	99 393	94 845	91 733	90 656	83 798
15	C22 der Leber und der intrahepatischen Gallengänge .....	23 458	20 947	21 199	20 334	20 530	20 169	19 969	19 391	18 886	17 849	15 378	15 547	14 814
16	C25 des Pankreas .....	42 216	40 612	39 459	37 627	40 450	41 633	43 261	43 254	40 174	34 716	30 438	26 690	25 489
17	C32-C34 des Larynx, der Trachea, der Bronchien und der Lunge .....	200 846	197 901	185 118	174 584	186 631	190 297	199 439	194 878	184 979	169 765	159 376	154 660	146 818
18	C43 Bösartiges Melanom der Haut .....	22 364	21 437	18 414	20 455	21 922	22 132	23 449	25 831	25 789	24 722	24 353	22 821	21 695
19	C50 Bösartige Neubildung der Brustdrüse (Mamma) .....	147 810	154 131	159 995	157 243	185 019	214 369	256 826	257 842	251 009	240 433	252 698	252 656	243 792
20	C53 der Cervix uteri .....	16 666	16 815	17 179	19 317	19 317	19 712	21 709	21 233	21 674	22 306	23 325	24 798	26 465
21	C54-C55 des Corpus uteri und des Uterus, Teil n.n.bez. ....	20 739	21 090	20 845	19 957	21 261	22 212	23 417	23 364	23 332	24 314	25 025	26 560	27 050
22	C61 der Prostata .....	83 848	79 459	80 782	86 925	84 267	81 968	81 749	76 423	68 586	63 071	61 592	61 799	58 720
23	C67 der Harnblase .....	92 835	91 940	92 760	91 990	90 894	90 970	93 109	94 588	91 449	89 752	83 627	80 874	78 874
24	C81-C96 des lymphatischen, blutbildenden u. verwandten Gewebes .....	141 279	144 690	153 150	152 154	161 709	167 072	181 968	176 414	182 288	182 578	181 146	183 997	177 782
25	D50-D90 Krankheiten des Blutes und der blutbildenden Organe 2) .....	117 695	115 318	116 533	116 319	113 579	111 114	106 089	114 571	113 681	110 755	106 804	103 284	97 189
26	E00-E90 Endokrine, Ernährungs- und Stoffwechselkrankheiten .....	471 375	463 384	469 626	486 261	487 638	505 019	491 764	472 992	477 270	463 022	457 752	458 258	439 340
27	E10-E14 Diabetes mellitus .....	213 971	214 624	205 628	206 045	205 468	209 454	212 863	202 379	208 498	200 396	198 354	204 585	204 262
28	F00-F99 Psychische und Verhaltensstörungen .....	1 057 564	1 046 365	1 019 154	993 732	986 573	981 269	926 300	896 190	885 011	852 548	823 164	812 177	770 514
29	F10 durch Alkohol .....	298 955	299 428	290 864	286 115	284 282	285 753	280 622	224 503	225 371	226 904	217 190	210 540	205 733
30	F11-16,18-19 durch andere psychotrope Substanzen .....	87 907	88 487	84 147	83 539	83 339	87 212	85 326	109 330	105 437	99 508	92 585	85 778	76 207
31	G00-G99 Krankheiten des Nervensystems .....	672 490	694 826	700 420	691 001	684 562	673 813	648 072	417 938	392 950	377 062	364 344	349 710	344 145
32	G00-G03 Meningitis .....	5 753	5 954	5 542	6 158	7 833	10 993	14 649	12 823	11 742	13 214	10 824	10 303	12 467
33	H00-H59 Krankheiten des Auges und der Augenanhängsgebilde .....	313 861	310 195	332 250	369 288	394 537	405 155	420 426	432 201	432 012	442 975	439 507	423 342	408 798
34	H60-H95 Krankheiten des Ohres und des Warzenfortsatzes .....	144 855	142 657	149 569	162 730	176 340	186 513	191 999	188 259	188 801	181 735	177 713	176 156	168 484
35	I00-I99 Krankheiten des Kreislaufsystems .....	2 567 816	2 556 680	2 652 786	2 748 657	2 808 526	2 798 176	2 818 895	2 852 407	2 811 995	2 664 228	2 591 360	2 493 221	2 362 308
36	I20-I25 Ischämische Herzkrankheiten .....	718 648	732 468	785 163	820 874	858 509	859 814	915 754	882 394	885 736	842 669	822 214	799 913	728 249
37	I30-33, I39-52 Sonstige Herzkrankheiten .....	686 981	672 490	630 799	643 596	650 301	643 387	618 277	628 544	614 188	573 599	553 098	515 369	489 902
38	I60-I69 Zerebrovaskuläre Krankheiten .....	345 150	340 825	359 660	385 622	393 924	394 135	400 738	489 504	476 044	451 671	432 558	408 980	395 466
39	J00-J99 Krankheiten des Atmungssystems .....	1 035 987	1 086 910	1 042 041	1 102 542	1 093 143	1 066 476	1 089 252	1 107 447	1 107 721	1 058 102	1 077 650	1 090 805	1 072 299
40	J10-J11 Grippe .....	3 045	6 124	3 733	11 636	5 851	8 833	11 277	9 327	10 337	12 592	11 886	9 219	9 219
41	J12-J18 Pneumonie .....	254 314	269 661	239 066	251 395	249 889	233 991	242 230	247 987	233 034	204 379	196 367	177 567	165 394
42	J40-J47 Chronische Krankheiten der unteren Atemwege .....	195 840	207 464	195 673	200 886	191 765	185 626	200 228	200 692	201 959	191 070	199 851	200 625	197 590
43	J45-J46 Asthma .....	28 863	27 913	31 406	30 516	38 072	40 421	48 929	55 559	60 333	60 766	65 521	69 687	69 861
44	K00-K93 Krankheiten des Verdauungssystems .....	1 718 742	1 706 286	1 747 304	1 786 271	1 760 472	1 715 738	1 704 716	1 613 585	1 584 922	1 540 345	1 511 767	1 493 890	1 502 860
45	K25-K28 Ulcus ventriculi, duodeni, pepticum, pepticum jejuni .....	81 276	82 408	83 536	79 848	77 408	79 080	88 712	84 744	86 401	88 891	90 909	93 286	95 487
46	K70, K73-74 Alkohol. u. chronische Leberkrankheit, Fibrose, Leberzirrhose .....	57 020	57 409	53 783	55 343	54 730	54 919	56 419	66 516	68 188	67 585	67 643	68 161	69 737
47	L00-L99 Krankheiten der Haut und der Unterhaut .....	233 276	228 294	232 012	241 431	243 762	243 799	241 796	246 789	243 277	234 007	229 583	233 360	237 599
48	M00-M99 Krankheiten des Muskel-Skelett-Systems u. Bindegewebes .....	1 439 927	1 400 064	1 389 520	1 394 152	1 363 949	1 323 087	1 264 040	1 211 776	1 159 034	1 101 319	1 062 143	1 054 653	1 021 265
49	M05-06, 15-19 Polyarthritiden und Arthrose .....	405 663	397 573	391 428	382 505	370 596	355 390	338 774	330 085	313 319	298 516	278 854	271 186	258 387
50	N00-N99 Krankheiten des Urogenitalsystems .....	908 566	891 951	934 327	1 067 921	1 071 390	1 079 419	1 093 521	1 126 267	1 125 631	1 125 447	1 158 572	1 186 587	1 195 374
51	N00-N29 Krankheiten der Niere .....	317 522	305 705	313 209	335 837	332 572	330 478	331 659	323 272	315 464	313 903	325 805	330 431	331 096
52	O00-O99 Schwangerschaft, Geburt und Wochenbett .....	922 466	933 377	968 098	1 006 106	1 031 048	1 050 411	1 103 446	1 123 570	1 151 431	1 185 686	1 171 421	1 115 710	1 127 454
53	P00-P96 Bestimmte Zustände, mit Ursprung in der Perinatalperiode .....	167 686	162 561	144 749	108 409	108 576	109 323	114 560	111 406	111 827	115 726	118 428	132 042	137 434
54	Q00-Q99 Angeb. Fehlbildungen, Deformitäten, Chromosomenanomalien .....	103 253	107 273	112 094	117 737	124 137	126 115	131 469	121 586	123 005	126 497	127 312	128 303	125 736
55	Q00-Q07 des Nervensystems .....	3 192	3 315	3 389	3 741	3 990	4 609	5 291	6 588	7 018	7 133	7 091	7 727	8 015
56	Q20-Q28 des Kreislaufsystems .....	20 624	20 703	21 256	21 829	24 172	23 915	26 058	22 405	22 201	23 841	23 093	22 806	21 268
57	R00-R99 Symptome u. abnorme klinische u. Laborbefunde, a.n.k. ....	653 688	601 540	558 054	537 788	552 624	535 504	536 781	681 024	673 106	633 428	571 506	469 075	382 144
58	R95-R99 Ungenau bezeichnete und unbekannte Diagnosen .....	123	116	204	2 861	7 015	8 974	7 902	17 767	17 243	16 530	15 990	17 708	20 105
59	S00-T98 Verletzungen, Vergiftungen u. andere Folgen äußerer Ursachen .....	1 710 768	1 665 610	1 687 473	1 721 509	1 710 617	1 683 621	1 725 939	1 715 371	1 699 757	1 711 974	1 708 979	1 680 239	1 652 493
60	Z00-Z99 Faktoren, die den Gesundheitszustand beeinflussen u. zur Inanspruchnahme des Gesundheitswesens führen .....	617 430	656 960	629 841	325 464	297 758								

2 Vollstationäre Patienten und Patientinnen der Krankenhäuser 2006

2.1 Nach Europäischer Kurzliste und Altersgruppen

2.1.1 Insgesamt

2.1.1.1 - Anzahl

Lfd. Nr.	Pos.-Nr. der ICD-10 / Hauptdiagnose	Ins-gesamt <sup>1)</sup>	davon im Alter von ... bis unter ... Jahre																				
			unter 1	1 - 5	5 - 10	10 - 15	15 - 20	20 - 25	25 - 30	30 - 35	35 - 40	40 - 45	45 - 50	50 - 55	55 - 60	60 - 65	65 - 70	70 - 75	75 - 80	80 - 85	85 - 90	90 - 95	95 u. älter
			Anzahl																				
1	<b>Insgesamt.....</b>	<b>17 142 476</b>	<b>844 209</b>	<b>367 264</b>	<b>285 589</b>	<b>291 742</b>	<b>496 819</b>	<b>588 246</b>	<b>677 078</b>	<b>688 870</b>	<b>793 514</b>	<b>879 252</b>	<b>925 328</b>	<b>996 096</b>	<b>1 077 579</b>	<b>1 187 531</b>	<b>1 744 297</b>	<b>1 574 735</b>	<b>1 516 478</b>	<b>1 233 086</b>	<b>625 805</b>	<b>283 190</b>	<b>65 696</b>
2	<b>A00-T98 Krankheiten, Verletzungen und Vergiftungen .....</b>	<b>16 524 523</b>	<b>353 026</b>	<b>362 252</b>	<b>282 476</b>	<b>288 996</b>	<b>493 492</b>	<b>584 826</b>	<b>673 019</b>	<b>684 276</b>	<b>787 272</b>	<b>871 957</b>	<b>917 661</b>	<b>987 782</b>	<b>1 068 501</b>	<b>1 177 433</b>	<b>1 730 634</b>	<b>1 562 653</b>	<b>1 505 109</b>	<b>1 224 331</b>	<b>621 726</b>	<b>281 658</b>	<b>65 371</b>
3	A00-B99 Bestimmte infektiöse u. parasitäre Krankheiten .....	451 116	34 502	65 976	25 287	16 689	17 339	14 184	12 426	11 498	14 288	15 415	15 210	16 068	17 060	19 239	30 156	30 095	33 597	32 661	18 221	9 026	2 179
4	A15-19, B90 Tuberkulose einschl. ihrer Folgezustände .....	6 990	28	188	120	71	218	348	484	471	288	530	598	515	447	433	494	490	509	340	164	47	7
5	A39 Meningokokkeninfektion .....	659	113	153	49	34	155	37	10	6	11	11	15	9	8	10	9	11	10	6	2	-	-
6	B15-B19 Virushepatitis .....	8 595	14	51	123	138	254	459	700	733	856	1 023	1 117	962	657	458	483	266	153	100	33	13	2
7	B20-B24 HIV-Krankheit .....	2 027	8	11	3	19	16	38	112	200	410	446	292	177	118	90	56	21	8	2	-	-	-
8	C00-D48 Neubildungen .....	1 833 302	4 637	11 228	9 073	9 666	13 467	13 163	17 445	25 389	51 375	90 851	118 585	138 895	169 996	210 761	306 107	250 799	201 299	123 257	48 583	15 888	2 835
9	C00-C97 Bösartige Neubildungen .....	1 480 828	992	8 666	6 999	6 791	8 337	7 117	9 370	13 480	27 428	49 569	73 919	106 165	143 955	183 822	269 577	222 235	177 230	107 333	41 919	13 591	2 330
10	C00-C14 der Lippe, Mundhöhle und des Pharynx .....	48 518	-	3	27	23	60	76	88	220	638	2 146	4 856	7 248	8 778	7 544	7 805	4 354	2 525	1 395	508	185	39
11	C15 des Ösophagus .....	26 015	-	-	-	-	8	5	21	41	134	641	1 529	2 385	3 678	4 221	5 400	3 605	2 505	1 275	421	125	21
12	C16 des Magens .....	51 125	-	-	-	-	16	51	131	368	880	1 682	2 255	3 621	4 968	5 744	8 482	8 843	6 936	4 476	1 864	649	159
13	C18 des Dickdarmes .....	102 875	-	-	-	39	98	73	158	272	681	1 492	2 630	4 732	7 878	11 456	19 922	19 009	17 422	11 049	4 252	1 454	258
14	C19-C21 des Rektums und des Anus .....	89 132	-	-	-	-	36	40	103	270	852	1 683	3 438	5 807	8 999	12 447	19 022	15 452	11 176	6 045	2 456	811	135
15	C22 der Leber und der intrahepatischen Gallengänge .....	23 458	34	101	25	29	32	21	53	63	155	391	719	1 380	1 919	2 919	4 985	4 390	3 455	1 876	694	182	35
16	C25 des Pankreas .....	42 216	1	-	-	20	22	35	29	76	293	752	1 476	2 480	3 956	5 372	8 813	7 053	6 056	3 689	1 586	441	66
17	C32-C34 des Larynx, der Trachea, der Bronchien und der Lunge .....	200 846	-	5	-	22	60	47	122	211	1 194	3 956	9 404	17 249	25 701	31 875	42 269	32 903	23 580	9 400	2 358	430	60
18	C43 Bösartiges Melanom der Haut .....	22 364	-	-	4	13	64	231	364	513	1 015	1 497	1 427	1 645	2 016	3 781	2 796	2 248	1 449	611	195	32	32
19	C50 Bösartige Neubildung der Brustdrüse (Mamma) .....	147 810	6	-	-	3	10	79	492	1 778	5 096	10 503	14 606	16 082	17 846	19 259	23 580	15 648	10 922	7 694	3 067	972	167
20	C53 der Cervix uteri .....	16 666	-	-	-	-	2	35	233	713	1 659	2 360	2 290	2 023	1 714	1 279	1 585	1 049	828	559	229	96	12
21	C54-C55 des Corpus uteri und des Uterus, Teil n.n.bez. ....	20 739	-	-	-	-	14	9	11	48	223	406	856	1 417	1 879	2 506	4 088	3 647	2 586	1 982	796	236	35
22	C61 der Prostata .....	83 848	-	2	3	1	5	-	4	4	15	152	632	2 481	6 263	12 876	23 070	18 096	11 558	5 746	2 230	626	84
23	C67 der Harnblase .....	92 835	9	63	12	1	17	44	90	158	456	998	2 263	3 950	6 187	9 129	16 533	17 021	17 129	11 842	5 041	1 642	250
24	C81-C96 des lymphatischen, blutbildenden u. verwandten Gewebes .....	141 279	249	4 844	3 659	3 556	3 706	2 231	2 152	2 356	3 370	4 936	6 018	7 924	10 516	14 424	20 912	18 760	16 343	10 566	3 841	812	104
25	D50-D90 Krankheiten des Blutes und der blutbildenden Organe 2) .....	117 695	1 123	3 578	3 634	2 443	2 514	1 803	1 960	2 218	3 069	4 322	4 605	4 840	5 333	6 674	11 576	13 184	15 122	15 307	8 763	4 434	1 193
26	E00-E90 Endokrine, Ernährungs- und Stoffwechselkrankheiten .....	471 375	2 255	4 452	6 082	8 690	7 952	6 327	7 741	9 770	16 428	22 775	26 109	30 658	35 773	36 735	53 892	50 309	50 490	47 208	28 649	15 198	3 882
27	E10-E14 Diabetes mellitus .....	213 971	23	1 001	2 408	4 749	4 383	2 686	2 658	2 771	4 228	6 447	8 757	11 964	15 865	17 652	29 191	28 904	28 385	24 012	12 257	4 766	864
28	F00-F99 Psychische und Verhaltensstörungen .....	1 057 564	1 043	4 662	11 911	24 702	63 446	72 194	72 266	71 682	101 366	126 220	118 699	93 391	63 779	45 591	49 157	36 989	37 327	34 684	18 596	8 058	1 784
29	F10 durch Alkohol .....	298 955	4	10	8	3 389	17 551	11 807	12 335	17 079	33 868	51 676	53 114	39 399	24 149	14 633	5 288	2 184	786	212	46	10	10
30	F11-16,18-19 durch andere psychotrope Substanzen .....	87 907	19	26	10	263	7 145	16 584	17 602	13 601	11 725	8 445	4 850	2 527	1 331	906	921	622	561	465	208	77	17
31	G00-G99 Krankheiten des Nervensystems .....	672 490	5 561	11 010	14 092	13 237	16 998	15 810	16 951	19 824	31 248	42 526	47 075	50 672	53 580	52 461	73 247	64 167	60 481	48 966	23 731	9 104	1 707
32	G00-G03 Meningitis .....	5 753	439	462	777	397	349	237	251	302	358	305	257	242	243	245	318	216	174	131	42	7	1
33	H00-H59 Krankheiten des Auges und der Augenanhangsgebilde .....	313 861	1 020	3 152	5 117	2 679	2 969	2 859	3 224	3 800	5 422	7 533	9 174	12 194	16 489	23 906	43 241	46 414	52 880	46 013	19 612	5 342	820
34	H60-H95 Krankheiten des Ohres und des Warzenfortsatzes .....	144 855	2 356	8 502	5 090	3 798	3 922	3 921	4 345	5 308	8 220	10 359	11 239	11 945	12 215	11 853	14 657	10 503	8 472	5 486	2 003	517	74
35	I00-I99 Krankheiten des Kreislaufsystems .....	2 567 816	1 658	2 299	4 290	7 259	11 862	11 796	14 165	19 938	39 478	68 529	100 929	141 814	185 167	233 149	383 464	381 812	387 843	321 637	163 887	71 632	15 204
36	I20-I25 Ischämische Herzkrankheiten .....	718 648	9	38	48	39	257	368	769	2 020	6 735	17 210	32 371	49 003	65 178	79 864	129 117	121 520	107 220	67 881	27 528	9 696	1 777
37	I30-33,I39-52 Sonstige Herzkrankheiten .....	686 981	1 020	605	782	1 156	3 220	3 866	4 126	5 012	8 556	13 019	17 697	25 448	35 723	50 798	90 510	100 450	115 109	109 786	62 590	30 500	7 008
38	I60-I69 Zerebrovaskuläre Krankheiten .....	345 150	206	135	153	175	505	711	1 024	1 427	3 430	6 591	10 255	14 100	18 980	25 244	44 168	50 455	59 343	58 057	32 381	14 665	3 145
39	J00-J99 Krankheiten des Atmungssystems .....	1 035 987	44 345	115 366	62 167	29 367	44 594	37 001	32 530	31 776	38 295	39 029	36 735	39 208	44 252	53 269	78 228	77 261	83 775	74 737	42 871	24 413	6 497
40	J10-J11 Grippe .....	3 045	170	518	343	284	265	159	121	134	173	117	98	100	80	86	121	89	72	68	29	15	3
41	J12-J18 Pneumonie .....	254 314	12 203	28 214	9 541	4 033	2 986	2 176	2 484	3 067	4 723	5 465	5 785	7 032	8 870	12 160	20 957	23 984	30 119	31 892	21 248	13 552	3 823
42	J40-J47 Chronische Krankheiten der unteren Atemwege .....	195 840	1 313	4 969	4 398	3 280	2 557	1 958	1 770	1 911	2 922	4 153	6 012	8 657	12 653	17 692	26 859	28 037	29 572	22 563	9 903	3 898	763
43	J45-J46 Asthma .....	28 863	352	2 733	3 709	2 899	2 064	1 429	1 227	1 185	1 542	1 650	1 583	1 324	1 288	1 196	1 516	1 126	946	683	261	127	23
44	K00-K93 Krankheiten des Verdauungssystems .....	1 718 742	14 233	17 275	25 045	42 458	61 254	55 954	52 783	55 262	79 564	103 532	110 878	117 503	121 627	129 752	183 548	158 495	153 722	129			

2 Vollstationäre Patienten und Patientinnen der Krankenhäuser 2006

2.1 Nach Europäischer Kurzliste und Altersgruppen

2.1.1 Insgesamt

2.1.1.2 - Verweildauer

Lfd. Nr.	Pos.-Nr. der ICD-10 / Hauptdiagnose	Davon im Alter von ... bis unter ... Jahre																						
		Ins-gesamt <sup>1)</sup>	Berechnungs- und Belegungstage																					
			unter 1	1 - 5	5 - 10	10 - 15	15 - 20	20 - 25	25 - 30	30 - 35	35 - 40	40 - 45	45 - 50	50 - 55	55 - 60	60 - 65	65 - 70	70 - 75	75 - 80	80 - 85	85 - 90	90 - 95	95 u. älter	
1	<b>Insgesamt.....</b>	8,4	5,5	3,9	5,0	6,4	7,0	6,6	6,5	6,7	7,3	8,0	8,3	8,4	8,4	8,7	9,1	9,8	10,4	10,9	10,8	10,3	9,3	
2	<b>A00-T98 Krankheiten, Verletzungen und Vergiftungen .....</b>	8,6	7,8	3,9	5,0	6,4	7,0	6,6	6,6	6,7	7,4	8,1	8,4	8,5	8,4	8,7	9,1	9,8	10,5	10,9	10,9	10,3	9,3	
3	A00-B99 Bestimmte infektiöse u. parasitäre Krankheiten .....	7,9	4,5	3,5	3,7	3,8	5,2	5,0	5,8	6,4	7,1	8,1	8,8	9,3	10,1	10,9	11,3	11,8	12,2	11,9	11,4	10,6	9,7	
4	A15-19, B90 Tuberkulose einschl. ihrer Folgezustände .....	28,0	15,2	13,2	9,5	17,5	31,1	30,7	30,1	31,4	29,5	31,3	30,3	29,5	28,5	26,4	27,0	28,0	26,6	27,0	25,7	22,2	30,9	
5	A39 Meningokokkeninfektion .....	12,4	15,8	10,3	10,6	12,1	10,7	10,6	10,8	11,2	9,6	22,0	17,8	16,1	19,4	13,0	10,6	17,6	17,5	15,7	18,5	-	-	
6	B15-B19 Virushepatitis .....	4,7	6,6	4,0	4,0	3,8	4,1	4,2	4,0	4,2	4,2	4,1	4,1	3,9	5,2	5,5	5,7	8,2	9,4	12,6	11,5	14,2	2,5	
7	B20-B24 HIV-Krankheit .....	12,9	12,8	6,4	4,3	1,7	8,2	13,4	12,3	12,5	12,5	12,6	12,4	14,0	14,5	17,6	12,3	15,9	21,8	11,5	-	-	-	
8	C00-D48 Neubildungen .....	8,8	5,1	5,2	5,3	5,4	8,8	6,6	6,5	6,5	6,7	7,2	7,6	8,1	8,3	8,7	9,0	9,4	10,0	10,9	11,0	10,3	9,2	
9	C00-C97 Bösartige Neubildungen .....	9,3	10,5	5,7	5,7	5,7	11,0	8,3	8,0	7,7	7,6	7,9	8,2	8,5	8,6	9,0	9,2	9,6	10,3	11,3	11,5	10,8	9,8	
10	C00-C14 der Lippe, Mundhöhle und des Pharynx .....	10,4	-	11,7	5,3	5,2	38,3	10,6	9,1	8,0	9,2	9,8	9,8	9,9	9,8	10,3	10,8	11,1	11,8	11,9	13,7	10,8	10,8	
11	C15 des Ösophagus .....	10,1	-	-	-	-	213,0	10,6	14,0	7,9	8,4	9,3	9,5	9,4	9,8	9,8	10,2	10,3	10,9	11,0	10,4	10,9	9,5	
12	C16 des Magens .....	10,3	-	-	-	-	140,0	6,1	9,5	6,5	7,3	8,1	7,7	8,0	8,5	9,0	9,7	10,2	12,2	14,7	15,4	12,2	9,7	
13	C18 des Dickdarms .....	11,1	-	-	-	6,1	30,9	9,9	10,4	8,8	8,3	7,9	9,2	8,4	8,6	8,8	9,5	10,4	12,4	15,9	17,6	17,1	16,2	
14	C19-C21 des Rektums und des Anus .....	10,6	-	-	-	-	92,0	10,1	11,2	8,1	7,8	8,8	8,5	9,0	9,1	9,4	9,7	10,5	12,7	14,9	16,0	14,2	11,3	
15	C22 der Leber und der intrahepatischen Gallengänge .....	9,3	9,9	10,9	5,6	6,1	14,9	11,3	9,4	6,7	9,1	8,7	9,1	9,5	9,3	8,7	9,1	9,2	9,4	10,7	10,4	10,1	9,7	
16	C25 des Pankreas .....	10,3	8,0	-	-	6,7	71,5	2,5	13,2	8,8	9,1	9,0	9,5	9,0	9,1	10,0	9,9	10,6	11,3	11,8	10,7	10,1	9,0	
17	C32-C34 des Larynx, der Trachea, der Bronchien und der Lunge .....	8,5	-	8,0	-	3,9	107,0	5,2	6,8	8,3	6,9	7,4	7,7	7,7	7,6	8,0	8,4	8,9	9,4	10,1	10,8	10,2	10,2	
18	C43 Bösartiges Melanom der Haut .....	6,1	-	-	5,3	3,8	15,3	5,2	4,4	5,3	4,7	5,1	5,7	5,7	5,9	5,8	5,8	6,7	7,0	7,7	8,5	9,3	7,7	
19	C50 Bösartige Neubildung der Brustdrüse (Mamma) .....	7,3	6,0	-	-	5,3	52,1	5,2	5,5	5,4	5,8	5,8	6,1	6,4	6,6	7,0	7,3	8,2	9,6	10,8	11,4	10,8	9,9	
20	C53 der Cervix uteri .....	8,5	-	-	-	-	121,0	6,2	6,9	7,4	7,5	8,2	7,9	8,0	8,3	8,7	8,3	10,5	10,9	10,7	12,8	7,9	8,0	
21	C54-C55 des Corpus uteri und des Uterus, Teil n.n.bez. ....	10,5	-	-	-	-	8,1	13,3	14,9	8,5	7,8	8,2	9,8	9,8	9,9	9,9	10,1	10,7	11,8	11,8	12,0	11,4	7,0	
22	C61 der Prostata .....	8,8	-	9,5	9,0	2,0	146,0	-	5,0	7,0	10,5	7,9	9,1	9,5	9,0	9,4	9,3	8,6	7,6	8,5	8,8	8,8	9,0	
23	C67 der Harnblase .....	7,5	6,6	5,8	2,8	34,0	115,0	3,8	3,9	5,1	6,0	6,6	6,2	6,8	6,5	6,9	7,3	7,5	7,8	8,1	8,1	8,1	8,3	
24	C81-C96 des lymphatischen, blutbildenden u. verwandten Gewebes .....	10,4	14,5	5,3	5,6	5,6	9,0	11,7	12,0	12,1	12,8	12,3	12,2	11,8	11,4	10,8	10,2	10,1	10,0	9,8	9,6	8,7	8,7	
25	D50-D90 Krankheiten des Blutes und der blutbildenden Organe 2) .....	7,9	7,6	5,3	5,2	4,6	5,8	5,7	6,6	6,6	6,9	6,9	7,2	7,6	8,2	8,4	8,6	8,9	9,2	8,9	8,3	7,0	5,9	
26	E00-E90 Endokrine, Ernährungs- und Stoffwechselkrankheiten .....	9,2	9,2	5,7	5,3	5,7	6,3	6,7	6,5	6,1	6,1	6,4	7,1	8,0	8,8	9,5	10,5	11,3	11,3	11,1	10,2	9,0	7,7	
27	E10-E14 Diabetes mellitus .....	12,7	16,5	10,5	7,9	7,1	6,6	7,3	8,0	8,6	9,2	10,0	10,9	12,2	13,0	13,7	14,1	14,5	14,0	13,5	12,6	11,5	9,8	
28	F00-F99 Psychische und Verhaltensstörungen .....	20,9	6,3	9,5	29,9	31,0	20,0	20,7	20,8	20,3	19,7	19,6	19,6	21,1	22,1	23,0	23,6	22,8	21,5	19,4	17,6	15,8	14,0	14,0
29	F10 durch Alkohol .....	8,6	1,5	1,2	10,6	1,3	2,0	4,5	7,1	7,9	8,6	9,1	9,5	9,8	10,3	10,8	10,1	10,5	10,2	8,6	9,1	19,1	3,4	
30	F11-16,18-19 durch andere psychotrope Substanzen .....	12,6	15,4	4,1	1,9	10,6	13,2	12,0	12,0	12,6	12,5	13,0	13,0	13,8	13,7	15,1	15,8	16,3	14,5	11,7	11,8	9,2	5,0	
31	G00-G99 Krankheiten des Nervensystems .....	7,3	9,1	6,4	5,4	5,2	6,2	6,4	5,9	5,8	6,0	5,7	5,9	5,9	6,6	7,6	8,7	9,8	10,3	10,1	9,4	8,3	8,3	
32	G00-G03 Meningitis .....	10,6	13,0	7,9	6,8	7,1	9,8	8,1	7,8	8,6	9,9	10,3	11,7	13,1	12,4	14,6	15,4	15,6	18,3	16,1	11,7	11,3	13,0	
33	H00-H59 Krankheiten des Auges und der Augenanhangsgebilde .....	3,8	4,3	2,6	2,5	3,3	4,7	4,2	4,2	4,3	4,3	4,4	4,3	4,3	4,3	4,1	4,0	3,8	3,5	3,3	3,4	3,5	3,7	
34	H60-H95 Krankheiten des Ohres und des Warzenfortsatzes .....	5,7	4,2	3,9	3,9	4,4	5,4	4,8	4,8	5,1	5,3	5,5	5,6	5,9	6,0	6,0	6,2	6,4	6,8	7,3	7,8	7,7	7,4	
35	I00-I99 Krankheiten des Kreislaufsystems .....	8,9	11,0	5,4	3,7	3,7	9,4	4,8	5,2	5,3	5,6	6,1	6,5	6,8	7,1	7,7	8,4	9,3	10,3	11,0	11,1	10,5	9,6	
36	I20-I25 Ischämische Herzkrankheiten .....	6,8	1,6	2,7	2,7	2,5	60,7	3,2	3,9	4,2	4,6	4,9	5,2	5,4	5,6	5,9	6,4	7,1	7,9	8,7	9,1	9,0	8,6	
37	I30-33,I39-52 Sonstige Herzkrankheiten .....	9,5	10,4	6,7	4,6	5,4	8,6	4,9	5,0	5,3	5,6	5,9	6,4	7,0	7,4	8,0	8,8	9,8	10,7	11,2	11,2	10,5	9,5	
38	I60-I69 Zerebrovaskuläre Krankheiten .....	12,6	17,5	9,4	11,9	11,6	42,8	10,8	12,2	11,6	11,6	12,7	12,2	11,8	11,9	12,0	12,3	12,6	13,0	13,0	12,7	11,8	10,4	
39	J00-J99 Krankheiten des Atmungssystems .....	7,8	5,7	3,9	4,3	4,8	5,7	5,1	5,2	5,3	5,5	6,0	6,7	7,6	8,6	9,5	10,2	11,0	11,4	11,5	11,1	10,6	9,6	
40	J10-J11 Grippe .....	5,2	4,9	4,5	3,7	3,9	3,7	3,8	4,1	4,9	4,9	5,7	6,5	5,8	7,6	8,1	9,6	7,9	8,8	9,3	8,5	8,3	7,0	
41	J12-J18 Pneumonie .....	10,5	7,4	5,6	5,8	6,5	10,3	7,4	7,5	7,8	8,0	9,2	10,1	10,8	11,4	11,7	12,2	12,6	12,6	12,5	11,9	11,2	10,2	
42	J40-J47 Chronische Krankheiten der unteren Atemwege .....	9,6	4,8	3,8	4,0	4,2	5,8	3,6	3,9	4,5	5,4	6,2	7,5	8,7	9,4	10,5	10,5	10,8	11,0	10,9	10,7	10,1	9,0	
43	J45-J46 Asthma .....	5,2	4,9	3,8	4,0	4,2	3,2	3,4	3,8	4,6	4,8	5,6	6,2	6,4	7,2	7,7	8,0	9,0	9,5	9,5	9,5	9,9	8,5	
44	K00-K93 Krankheiten des Verdauungssystems .....	7,4	4,2	3,5	3,7	4,1	4,8	4,4	4,7	5,1	5,6	6,3	6,9	7,2	7,4	7,7	8,2	8,8	9,4	9,7	9,6	8,9	7,9	
45	K25-K28 Ulcus ventriculi, duodeni, pepticum, pepticum jejunii .....	10,0	7,3	6,2	4,9	4,9	10,4	4,8	5,0	5,5	6,2	7,2	8,0	8,5	9,1	9,6	10,1	10,6	11,2	11,9	11,8	11,2	9,8	
46	K70,K73-74 Alkohol. u. chronische Leberkrankheit, Fibrose, Leberzirrhose .....	12,6	11,8	8,0	9,1	5,5	51,8	7,6	11,0	10,1	11,8	12,0	12,7	12,5	12,7	12,9	12,9	13,0	13,0	13,0	13,0	12,0	13,0	
47	L00-L99 Krankheiten der Haut und der Unterhaut .....	9,1	6,4	5,2	4,7	5,0	5,4	5,1	5,5	6,2	7,1	7,8	8,9	10,0	10,4	11,1	12,0	13,2	13,7	14,3	14,2	13,2	11,7	
48	M00-M99 Krankheiten des Muskel-Skelett-Systems u. Bindegewebes .....	9,3	8,7	6,3	7,3	7,3	6,3	5,6	6,0	6,5	6,7	7,0	7,4	7,9	8,3	9,1	10,1	11,3	12,3	13,1	13,2	12,4	10,8	
49	M05-06,15-19 Polyarthritiden und Arthrose .....	12,5	-	4,5	4,1	6,8	7,6	7,3	7,7	8,0	8,2	8,8	9,4	10,2	10,9	11,8	12,7	13,5	14,2	14,8	15,0	13,2	10,3	
50	N00-N99 Krankheiten des Urogenitalsystems .....	6,2	6,3	4,8	4,2	3,8	4,0	3,7	3,8	4,1	4,													

2 Vollstationäre Patienten und Patientinnen der Krankenhäuser 2006

2.1 Nach Europäischer Kurzliste und Altersgruppen

2.1.2 Männlich

2.1.2.1 Anzahl

Lfd. Nr.	Pos.-Nr. der ICD-10 / Hauptdiagnose	Ins- gesamt <sup>1)</sup>	Davon im Alter von ... bis unter ... Jahre																				
			unter 1	1 - 5	5 - 10	10 - 15	15 - 20	20 - 25	25 - 30	30 - 35	35 - 40	40 - 45	45 - 50	50 - 55	55 - 60	60 - 65	65 - 70	70 - 75	75 - 80	80 - 85	85 - 90	90 - 95	95 u. älter
			Anzahl																				
1	<b>Insgesamt.....</b>	<b>7 995 913</b>	<b>445 029</b>	<b>210 117</b>	<b>162 755</b>	<b>152 502</b>	<b>217 296</b>	<b>217 263</b>	<b>211 162</b>	<b>225 234</b>	<b>334 467</b>	<b>441 770</b>	<b>481 377</b>	<b>526 600</b>	<b>589 004</b>	<b>648 161</b>	<b>939 514</b>	<b>809 842</b>	<b>698 909</b>	<b>426 015</b>	<b>179 078</b>	<b>66 993</b>	<b>12 795</b>
2	<b>A00-T98 Krankheiten, Verletzungen und Vergiftungen .....</b>	<b>7 685 128</b>	<b>197 205</b>	<b>207 340</b>	<b>160 876</b>	<b>151 015</b>	<b>215 785</b>	<b>215 984</b>	<b>209 792</b>	<b>223 572</b>	<b>331 833</b>	<b>438 326</b>	<b>477 700</b>	<b>522 407</b>	<b>584 085</b>	<b>642 454</b>	<b>931 699</b>	<b>803 021</b>	<b>692 935</b>	<b>422 329</b>	<b>177 525</b>	<b>66 519</b>	<b>12 696</b>
3	<b>A00-B99 Bestimmte infektiöse u. parasitäre Krankheiten .....</b>	<b>219 627</b>	<b>18 718</b>	<b>35 079</b>	<b>13 543</b>	<b>8 626</b>	<b>7 499</b>	<b>6 571</b>	<b>6 144</b>	<b>5 901</b>	<b>8 050</b>	<b>8 719</b>	<b>8 444</b>	<b>8 594</b>	<b>9 094</b>	<b>10 324</b>	<b>15 678</b>	<b>15 207</b>	<b>14 910</b>	<b>10 853</b>	<b>5 142</b>	<b>2 131</b>	<b>400</b>
4	A15-19, B90 Tuberkulose einschtl. ihrer Folgezustände .....	4 132	16	88	56	22	108	179	269	258	293	349	395	366	301	282	305	293	294	173	62	18	5
5	A39 Meningokokkeninfektion .....	382	77	93	33	16	88	23	5	3	6	5	8	4	4	6	4	3	3	-	1	-	-
6	B15-B19 Virushepatitis .....	5 064	11	20	70	82	141	276	493	479	599	655	699	546	343	213	215	109	62	38	8	3	2
7	B20-B24 HIV-Krankheit .....	1 543	5	5	2	13	3	21	70	135	296	344	244	151	107	80	45	15	7	-	-	-	-
8	<b>C00-D48 Neubildungen .....</b>	<b>904 580</b>	<b>1 765</b>	<b>5 796</b>	<b>5 170</b>	<b>5 138</b>	<b>6 990</b>	<b>6 050</b>	<b>7 036</b>	<b>8 663</b>	<b>15 033</b>	<b>25 920</b>	<b>38 275</b>	<b>59 435</b>	<b>87 706</b>	<b>116 704</b>	<b>177 214</b>	<b>145 753</b>	<b>110 808</b>	<b>55 479</b>	<b>19 419</b>	<b>5 416</b>	<b>808</b>
9	C00-C97 Bösartige Neubildungen .....	801 826	497	4 589	4 085	3 814	5 308	4 548	5 318	6 554	11 609	21 042	32 446	52 308	78 791	105 784	161 024	132 301	99 764	49 351	17 223	4 777	691
10	C00-C14 der Lippe, Mundhöhle und des Pharynx .....	37 306	-	-	16	14	34	52	54	162	470	1 685	3 857	5 823	7 176	5 989	6 102	3 183	1 632	723	254	62	18
11	C15 des Ösophagus .....	20 955	-	-	-	-	8	5	12	41	120	523	1 270	1 998	3 024	3 509	4 430	2 984	1 918	790	253	59	11
12	C16 des Magens .....	32 050	-	-	-	-	10	21	51	165	423	990	1 474	2 430	3 261	3 914	5 865	5 848	4 338	2 214	784	213	49
13	C18 des Dickdarmes .....	54 081	-	-	-	24	40	26	88	151	366	813	1 241	2 449	4 670	6 664	11 630	10 844	8 773	4 470	1 371	385	76
14	C19-C21 des Rektums und des Anus .....	54 692	-	-	-	-	29	9	51	141	455	983	2 036	3 638	5 917	8 252	12 776	9 925	6 527	2 849	878	203	23
15	C22 der Leber und der intrahepatischen Gallengänge .....	16 170	4	62	9	18	26	7	18	37	89	267	519	954	1 423	2 211	3 729	3 162	2 290	965	308	64	8
16	C25 des Pankreas .....	21 780	-	-	-	6	19	33	24	58	191	490	907	1 429	2 473	3 101	4 914	3 588	2 712	1 244	478	103	10
17	C32-C34 des Larynx, der Trachea, der Bronchien und der Lunge .....	143 818	-	4	-	12	39	13	44	86	689	2 459	5 764	11 262	17 617	22 635	31 959	25 142	17 859	6 384	1 564	256	30
18	C43 Bösartiges Melanom der Haut .....	11 764	-	-	4	9	32	78	154	212	426	737	734	851	1 108	1 517	2 307	1 590	1 107	599	232	61	6
19	C50 Bösartige Neubildung der Brustdrüse (Mamma) .....	932	2	-	-	-	2	-	-	-	3	16	34	38	68	90	130	189	157	118	62	21	2
20	C53 der Cervix uteri .....	-	-	-	-	-	-	-	-	-	-	-	-	-	-	-	-	-	-	-	-	-	-
21	C54-C55 des Corpus uteri und des Uterus, Teil n.n.bez. ....	-	-	-	-	-	-	-	-	-	-	-	-	-	-	-	-	-	-	-	-	-	-
22	C61 der Prostata .....	83 848	-	2	3	1	5	-	4	4	15	152	632	2 481	6 263	12 876	23 070	18 096	11 558	5 746	2 230	626	84
23	C67 der Harnblase .....	70 001	4	45	11	1	16	26	65	109	309	767	1 710	2 928	4 780	7 332	12 989	13 329	13 171	8 223	3 141	924	119
24	C81-C96 des lymphatischen, blutbildenden u. verwandten Gewebes .....	77 047	122	2 589	2 081	2 026	2 300	1 338	1 183	1 494	2 030	3 130	3 592	4 565	5 902	8 214	11 884	10 204	8 325	4 325	1 405	310	30
25	<b>D50-D90 Krankheiten des Blutes und der blutbildenden Organe 2) .....</b>	<b>48 923</b>	<b>710</b>	<b>2 089</b>	<b>2 086</b>	<b>1 303</b>	<b>1 028</b>	<b>742</b>	<b>843</b>	<b>1 060</b>	<b>1 384</b>	<b>1 745</b>	<b>1 848</b>	<b>2 073</b>	<b>2 465</b>	<b>3 330</b>	<b>5 657</b>	<b>6 066</b>	<b>6 202</b>	<b>4 740</b>	<b>2 272</b>	<b>1 048</b>	<b>232</b>
26	<b>E00-E90 Endokrine, Ernährungs- und Stoffwechselkrankheiten .....</b>	<b>188 833</b>	<b>1 198</b>	<b>2 263</b>	<b>3 048</b>	<b>4 359</b>	<b>3 726</b>	<b>2 516</b>	<b>2 782</b>	<b>3 242</b>	<b>5 701</b>	<b>8 595</b>	<b>10 680</b>	<b>13 448</b>	<b>17 039</b>	<b>18 165</b>	<b>26 442</b>	<b>23 337</b>	<b>19 629</b>	<b>12 745</b>	<b>6 487</b>	<b>2 804</b>	<b>627</b>
27	E10-E14 Diabetes mellitus .....	110 529	16	521	1 165	2 330	2 232	1 332	1 458	1 661	2 630	4 212	5 720	7 742	10 393	11 571	17 871	15 798	12 602	7 235	3 025	881	134
28	<b>F00-F99 Psychische und Verhaltensstörungen .....</b>	<b>569 821</b>	<b>560</b>	<b>2 862</b>	<b>8 270</b>	<b>12 879</b>	<b>31 676</b>	<b>40 669</b>	<b>43 997</b>	<b>43 114</b>	<b>60 594</b>	<b>75 137</b>	<b>70 296</b>	<b>53 585</b>	<b>35 057</b>	<b>22 803</b>	<b>22 567</b>	<b>15 277</b>	<b>13 600</b>	<b>9 814</b>	<b>4 678</b>	<b>1 992</b>	<b>383</b>
29	F10 durch Alkohol .....	222 530	2	6	6	1 712	11 563	8 535	9 723	13 405	26 255	39 256	40 360	29 884	17 774	10 803	8 015	3 655	1 487	449	99	19	5
30	F11-16,18-19 durch andere psychotrope Substanzen .....	63 899	12	14	8	142	4 936	12 196	13 737	10 789	9 033	6 190	3 259	1 538	737	412	351	208	168	98	49	17	3
31	<b>G00-G99 Krankheiten des Nervensystems .....</b>	<b>361 829</b>	<b>3 050</b>	<b>6 319</b>	<b>8 056</b>	<b>7 049</b>	<b>7 956</b>	<b>7 386</b>	<b>8 092</b>	<b>10 272</b>	<b>17 552</b>	<b>24 528</b>	<b>28 061</b>	<b>31 035</b>	<b>33 667</b>	<b>32 396</b>	<b>43 788</b>	<b>36 119</b>	<b>29 715</b>	<b>17 497</b>	<b>6 727</b>	<b>2 205</b>	<b>346</b>
32	G00-G03 Meningitis .....	3 198	264	288	557	247	187	105	109	127	176	170	144	124	126	124	184	115	85	50	13	3	-
33	H00-H59 Krankheiten des Auges und der Augenanhangsgebilde .....	132 798	558	1 633	2 674	1 374	1 439	1 368	1 615	1 911	2 909	4 102	5 007	6 422	8 758	12 019	20 484	20 220	20 098	13 379	5 328	1 350	150
34	H60-H95 Krankheiten des Ohres und des Warzenfortsatzes .....	68 421	359	4 868	2 890	2 058	2 021	1 897	2 074	2 622	3 944	5 088	5 601	5 621	5 978	5 556	6 675	4 552	3 260	1 656	539	137	25
35	I00-I99 Krankheiten des Kreislaufsystems .....	1 354 173	963	1 339	2 433	3 626	5 889	6 397	7 577	11 047	22 564	41 704	64 233	91 826	120 732	148 398	233 313	216 105	192 506	116 654	47 291	16 710	2 864
36	I20-I25 Ischämische Herzkrankheiten .....	467 168	5	18	24	15	198	266	584	1 566	5 331	13 557	25 434	37 701	49 325	58 242	89 078	78 235	62 659	31 308	10 371	2 835	416
37	I30-33, I39-52 Sonstige Herzkrankheiten .....	343 917	590	348	451	618	1 922	2 282	2 409	3 052	5 361	8 516	11 674	17 206	23 860	32 465	54 822	56 147	55 840	39 430	18 130	7 391	1 403
38	I60-I69 Zerebrovaskuläre Krankheiten .....	169 150	128	67	89	91	277	333	480	668	1 687	3 545	5 848	8 677	12 544	16 538	27 873	29 170	28 957	19 682	8 804	3 119	573
39	<b>I00-I99 Krankheiten des Atmungssystems .....</b>	<b>570 132</b>	<b>26 725</b>	<b>68 508</b>	<b>35 044</b>	<b>14 150</b>	<b>18 688</b>	<b>17 929</b>	<b>16 481</b>	<b>17 260</b>	<b>21 602</b>	<b>23 236</b>	<b>21 363</b>	<b>22 286</b>	<b>25 835</b>	<b>32 416</b>	<b>49 175</b>	<b>48 410</b>	<b>49 401</b>	<b>35 355</b>	<b>16 840</b>	<b>7 712</b>	<b>1 715</b>
40	I10-I11 Grippe .....	1 491	95	289	175	141	117	75	57	66	82	62	54	41	32	32	51	47	35	21	13	4	2
41	I12-I18 Pneumonie .....	141 232	7 265	15 807	5 224	2 154	1 640	1 223	1 291	1 644	2 566	3 306	3 570	4 293	5 441	7 713	13 844	15 730	18 371	15 687	8 761	4 615	1 087
42	I40-I47 Chronische Krankheiten der unteren Atemwege .....	107 915	889	3 203	2 867	2 046	1 048	818	776	816	1 289	2 033	2 866	4 414	6 927	10 529	16 650	17 287	17 393	10 839	3 841	1 200	184
43	J45-J46 Asthma .....	13 470	261	1 784	2 445	1 819	815	591	517	477	595	691	546	474	491	556	394	312	154	51	25	2	2
44	<b>K00-K93 Krankheiten des Verdauungssystems .....</b>	<b>853 756</b>	<b>9 724</b>	<b>10 466</b>	<b>13 755</b>	<b>20 798</b>	<b>23 831</b>	<b>24 657&lt;/</b>															



2 Vollstationäre Patienten und Patientinnen der Krankenhäuser 2006

2.1 Nach Europäischer Kurzliste und Altersgruppen

2.1.2 Männlich

2.1.2.2 Verweildauer

Lfd. Nr.	Pos.-Nr. der ICD-10 / Hauptdiagnose	Ins-gesamt <sup>1)</sup>	Davon im Alter von ... bis unter ... Jahre																				
			unter 1	1 - 5	5 - 10	10 - 15	15 - 20	20 - 25	25 - 30	30 - 35	35 - 40	40 - 45	45 - 50	50 - 55	55 - 60	60 - 65	65 - 70	70 - 75	75 - 80	80 - 85	85 - 90	90 - 95	95 u. älter
<b>1</b>	<b>Insgesamt.....</b>	<b>8,4</b>	<b>5,6</b>	<b>3,9</b>	<b>5,3</b>	<b>6,6</b>	<b>7,7</b>	<b>7,6</b>	<b>8,0</b>	<b>7,9</b>	<b>7,9</b>	<b>8,0</b>	<b>8,2</b>	<b>8,4</b>	<b>8,3</b>	<b>8,6</b>	<b>9,0</b>	<b>9,5</b>	<b>9,9</b>	<b>10,3</b>	<b>10,3</b>	<b>9,8</b>	<b>9,1</b>
<b>2</b>	<b>A00-T98 Krankheiten, Verletzungen und Vergiftungen .....</b>	<b>8,6</b>	<b>7,7</b>	<b>3,9</b>	<b>5,3</b>	<b>6,6</b>	<b>7,8</b>	<b>7,6</b>	<b>8,0</b>	<b>7,9</b>	<b>7,9</b>	<b>8,1</b>	<b>8,3</b>	<b>8,4</b>	<b>8,4</b>	<b>8,6</b>	<b>9,0</b>	<b>9,5</b>	<b>10,0</b>	<b>10,3</b>	<b>10,3</b>	<b>9,8</b>	<b>9,2</b>
3	A00-B99 Bestimmte infektiöse u. parasitäre Krankheiten .....	7,9	4,6	3,5	3,6	3,7	6,2	5,3	6,4	6,9	7,6	8,5	9,5	10,2	10,7	11,6	11,6	11,8	12,3	12,1	11,5	11,0	10,1
4	A15-19, B90 Tuberkulose einschl. ihrer Folgezustände .....	29,9	21,6	13,4	11,2	11,5	39,1	32,7	33,4	34,1	31,0	32,3	33,2	32,7	31,4	29,1	26,7	26,4	25,9	26,3	27,2	19,1	34,0
5	A39 Meningokokkeninfektion .....	12,4	16,2	10,1	10,8	12,6	10,8	11,2	10,8	8,3	8,3	25,0	14,5	26,0	24,5	10,2	8,0	23,7	12,0	-	9,0	-	-
6	B15-B19 Virushepatitis .....	4,7	7,7	4,3	4,2	3,8	4,1	4,3	4,1	4,1	4,6	4,2	4,4	4,0	5,9	5,8	6,1	8,5	10,5	10,9	11,1	18,7	2,5
7	B20-B24 HIV-Krankheit .....	12,7	8,4	3,4	4,0	1,1	7,7	9,5	12,4	12,0	11,9	12,0	12,5	14,4	14,6	18,5	11,8	12,5	22,3	-	-	-	-
8	C00-D48 Neubildungen .....	8,9	5,9	5,4	5,2	5,6	11,9	7,8	7,5	7,5	7,5	8,1	8,4	8,6	8,6	8,8	9,0	9,2	9,5	9,9	10,1	9,5	9,5
9	C00-C97 Bösartige Neubildungen .....	9,2	11,4	5,9	5,6	5,9	13,5	8,5	8,1	8,1	8,1	8,5	8,8	8,8	8,8	9,0	9,2	9,4	9,7	10,2	10,5	9,9	9,8
10	C00-C14 der Lippe, Mundhöhle und des Pharynx .....	10,3	-	-	4,9	5,0	62,7	12,0	11,0	8,4	9,2	9,8	9,9	9,9	9,9	10,2	10,6	11,0	11,2	11,2	14,1	11,4	9,6
11	C15 des Ösophagus .....	9,8	-	-	-	-	213,0	10,6	15,5	7,9	8,3	9,8	9,4	9,3	9,7	9,5	9,9	10,0	10,3	10,0	10,6	8,5	10,4
12	C16 des Magens .....	9,8	-	-	-	-	217,0	7,0	10,3	6,5	7,6	7,9	7,4	7,7	8,3	8,8	9,5	9,8	11,6	13,3	14,8	11,4	9,4
13	C18 des Dickdarmes .....	10,5	-	-	-	4,8	67,0	7,6	10,1	9,0	8,3	7,4	9,9	8,5	8,4	8,6	9,4	10,3	12,2	14,6	16,7	16,1	16,7
14	C19-C21 des Rektums und des Anus .....	10,1	-	-	-	-	113,0	12,1	15,0	9,2	7,8	8,7	8,7	8,7	8,9	9,4	9,3	10,4	12,2	14,0	15,5	14,1	12,0
15	C22 der Leber und der intrahepatischen Gallengänge .....	8,9	12,3	10,5	7,0	6,4	14,5	15,3	12,3	7,2	9,3	8,8	8,7	9,3	8,9	8,4	8,9	8,6	8,8	9,5	9,9	9,0	11,4
16	C25 des Pankreas .....	10,0	-	-	-	13,3	79,4	1,9	13,1	7,6	9,4	9,2	10,0	9,1	8,5	10,0	9,7	10,6	10,8	11,5	10,4	10,3	8,2
17	C32-C34 des Larynx, der Trachea, der Bronchien und der Lunge .....	8,5	-	3,0	-	5,1	162,0	8,5	8,6	9,5	6,9	7,6	7,8	7,7	7,7	8,1	8,4	8,8	9,2	9,6	10,3	10,1	8,7
18	C43 Bösartiges Melanom der Haut .....	5,8	-	-	5,3	4,3	26,2	5,6	4,3	5,1	4,6	5,0	5,5	5,6	5,6	5,6	5,4	6,5	6,3	6,9	6,7	7,6	9,2
19	C50 Bösartige Neubildung der Brustdrüse (Mamma) .....	8,1	3,0	-	-	240,0	-	-	-	8,0	4,2	7,9	6,7	6,3	6,9	6,9	7,5	8,8	8,6	7,1	11,6	2,0	-
20	C53 der Cervix uteri .....	-	-	-	-	-	-	-	-	-	-	-	-	-	-	-	-	-	-	-	-	-	-
21	C54-C55 des Corpus uteri und des Uterus, Teil n.n.bez. ....	-	-	-	-	-	-	-	-	-	-	-	-	-	-	-	-	-	-	-	-	-	-
22	C61 der Prostata .....	8,8	-	9,5	9,0	2,0	146,0	-	5,0	7,0	10,5	7,9	9,1	9,5	9,0	9,4	9,3	8,6	7,6	8,5	8,8	8,8	9,0
23	C67 der Harnblase .....	7,4	6,5	5,5	2,9	34,0	122,0	3,5	3,2	4,1	5,5	6,5	6,3	6,7	6,5	6,9	7,2	7,4	7,7	7,9	7,9	8,1	8,9
24	C81-C96 des lymphatischen, blutbildenden u. verwandten Gewebes .....	10,3	16,6	5,4	5,6	6,0	10,1	12,8	12,6	12,3	12,4	11,7	11,8	11,3	11,6	11,0	10,4	10,0	9,6	9,4	9,6	9,4	8,9
25	D50-D90 Krankheiten des Blutes und der blutbildenden Organe 2) .....	7,8	7,9	5,4	5,0	4,4	7,0	5,6	6,3	6,9	6,9	7,6	7,7	8,1	8,5	8,6	8,6	8,7	8,6	8,7	8,6	8,0	6,6
26	E00-E90 Endokrine, Ernährungs- und Stoffwechselkrankheiten .....	10,4	9,4	5,7	5,2	5,6	6,2	7,3	7,4	7,2	7,1	7,7	8,4	9,9	10,6	11,3	12,1	12,6	12,2	11,6	10,4	8,8	7,8
27	E10-E14 Diabetes mellitus .....	13,3	17,8	10,4	7,9	7,2	6,5	7,3	8,1	8,6	9,3	10,2	11,1	12,9	13,8	14,4	14,8	15,2	14,7	14,3	13,1	11,5	10,7
28	F00-F99 Psychische und Verhaltensstörungen .....	18,3	6,9	9,9	32,4	33,7	18,0	19,0	18,4	17,7	16,8	16,6	16,6	17,7	18,9	19,5	19,5	19,0	18,5	17,0	16,1	15,1	13,8
29	F10 durch Alkohol .....	8,7	1,0	1,3	13,7	1,3	2,2	5,0	7,4	8,1	8,6	9,2	9,5	9,9	10,3	10,8	9,8	10,1	9,3	6,9	7,2	2,9	1,4
30	F11-16,18-19 durch andere psychotrope Substanzen .....	12,5	13,6	6,3	2,1	11,5	13,8	12,1	11,9	12,6	12,4	13,0	12,8	13,3	13,0	13,6	13,5	14,0	14,1	12,5	10,2	10,6	7,0
31	G00-G99 Krankheiten des Nervensystems .....	6,7	9,1	6,4	5,5	5,2	7,3	7,1	6,2	5,7	5,9	5,1	5,3	5,3	6,1	7,1	8,2	9,4	10,0	9,9	9,3	8,9	
32	G00-G03 Meningitis .....	10,5	12,8	7,6	6,5	7,1	11,5	7,8	7,7	9,9	10,3	10,6	11,6	13,1	13,6	14,6	16,0	14,7	17,9	18,1	12,2	7,7	-
33	H00-H59 Krankheiten des Auges und der Augenangengebilde .....	4,0	4,1	2,6	2,5	3,4	5,7	4,4	4,3	4,6	4,5	4,6	4,5	4,5	4,2	4,2	3,9	3,7	3,5	3,4	3,4	3,1	
34	H60-H95 Krankheiten des Ohres und des Warzenfortsatzes .....	5,6	4,2	3,9	4,0	4,3	6,0	4,9	4,9	5,2	5,5	5,6	5,8	6,0	6,1	5,9	6,0	6,2	6,5	6,7	7,3	7,9	5,6
35	I00-I99 Krankheiten des Kreislaufsystems .....	8,7	11,0	5,0	3,7	3,9	14,6	4,8	5,4	5,5	5,8	6,3	6,6	7,0	7,4	8,0	8,6	9,4	10,1	10,6	10,8	10,3	9,5
36	I20-I25 Ischämische Herzkrankheiten .....	6,6	1,8	2,6	2,1	2,1	77,7	3,1	4,0	4,3	4,6	5,0	5,2	5,5	5,7	6,0	6,5	7,1	7,7	8,3	8,5	8,3	8,0
37	I30-33,I39-52 Sonstige Herzkrankheiten .....	9,1	10,0	5,6	4,1	5,5	11,4	5,2	5,4	5,5	6,0	6,3	6,8	7,2	7,6	8,2	8,9	9,8	10,4	10,8	10,8	10,3	9,4
38	I60-I69 Zerebrovaskuläre Krankheiten .....	12,4	15,8	10,4	13,4	9,9	68,8	11,5	13,0	11,1	11,5	13,0	12,0	11,7	11,8	12,0	12,2	12,4	12,7	12,5	11,7	10,3	
39	J00-J99 Krankheiten des Atmungssystems .....	7,8	5,7	3,9	4,3	4,7	6,5	5,3	5,3	5,4	5,5	6,0	6,7	7,8	8,7	9,6	10,4	11,0	11,4	11,4	11,1	10,7	9,9
40	J10-J11 Grippe .....	5,0	4,8	4,5	3,5	3,6	3,6	3,7	4,7	4,8	5,0	5,9	5,8	6,6	6,7	10,0	8,0	7,9	9,7	8,3	6,3	5,8	10,0
41	J12-J18 Pneumonie .....	10,5	7,4	5,5	5,8	6,3	12,9	7,6	7,7	8,3	9,3	10,0	11,0	11,6	11,8	12,2	12,3	12,5	12,4	11,8	11,3	10,2	
42	J40-J47 Chronische Krankheiten der unteren Atemwege .....	9,5	4,9	3,8	3,9	4,2	8,4	3,6	3,8	4,5	5,3	6,3	7,3	8,8	9,4	10,4	10,6	10,8	10,9	10,7	10,4	9,7	9,3
43	J45-J46 Asthma .....	4,7	4,9	3,7	3,9	4,2	4,9	3,3	3,3	3,4	4,0	4,6	5,2	5,6	5,9	6,3	7,0	7,7	8,2	9,1	8,0	7,0	10,0
44	K00-K93 Krankheiten des Verdauungssystems .....	7,1	4,1	3,4	3,6	4,1	5,7	4,4	4,7	5,1	5,7	6,4	6,9	7,2	7,2	7,5	7,9	8,3	8,8	9,0	9,2	8,6	8,3
45	K25-K28 Ulcus ventriculi, duodeni, pepticum, pepticum jejuni .....	9,5	3,7	6,7	5,6	4,8	13,9	5,0	5,3	5,6	6,2	7,3	8,1	8,6	9,1	9,7	10,0	10,5	10,9	11,4	11,5	11,0	9,2
46	K70,K73-74 Alkohol- u. chronische Leberkrankheit, Fibrose, Leberzirrhose .....	12,4	14,3	9,3	8,8	5,0	64,3	6,5	11,4	9,7	11,7	11,8	12,4	12,4	12,5	12,6	12,4	12,7	12,5	12,3	12,8	12,2	11,4
47	L00-L99 Krankheiten der Haut und der Unterhaut .....	8,5	6,7	5,2	4,7	4,9	5,5	4,9	5,3	6,1	7,2	7,9	9,3	10,2	10,9	11,3	11,9	12,5	12,5	12,7	12,7	11,8	10,4
48	M00-M99 Krankheiten des Muskel-Skelett-Systems u. Bindegewebes .....	8,7	9,4	6,2	7,5	7,3	6,8	5,6	6,0	6,3	6,5	6,9	7,3	7,9	8,3	9,0	10,0	11,1	11,9	12,5	12,6	12,7	10,5
49	M05-06,15-19 Polyarthritis und Arthrose .....	12,1	-	5,0	4,5	6,3	9,2	6,8	7,1	7,5	7,7	8,4	9,3	10,1	10,8	11,8	12,6	13,5	14,0	14,3	15,0	13,4	10,8
50	N00-N99 Krankheiten des Urogenitalsystems .....	6,5	6,1	4,1	3,6	3,4	5,0	4,0	4,0	4,1	4,2	4,6	4,9	5,4	5,9	6,5							

2 Vollstationäre Patienten und Patientinnen der Krankenhäuser 2006

2.1 Nach Europäischer Kurzliste und Altersgruppen

2.1.3 Weiblich

2.1.3.1 Anzahl

Lfd. Nr.	Pos.-Nr. der ICD-10 / Hauptdiagnose	Davon im Alter von ... bis unter ... Jahre																					
		Ins-gesamt <sup>1)</sup>	Anzahl																				
			unter 1	1 - 5	5 - 10	10 - 15	15 - 20	20 - 25	25 - 30	30 - 35	35 - 40	40 - 45	45 - 50	50 - 55	55 - 60	60 - 65	65 - 70	70 - 75	75 - 80	80 - 85	85 - 90	90 - 95	95 u. älter
1	<b>Insgesamt.....</b>	9 146 276	399 115	157 143	122 831	139 237	279 516	370 973	465 907	463 629	459 038	437 464	443 932	469 486	488 558	539 349	804 751	764 875	817 554	807 059	446 723	216 196	52 900
2	<b>A00-T98 Krankheiten, Verletzungen und Vergiftungen .....</b>	8 839 178	155 809	154 908	121 597	137 978	277 700	368 834	463 220	460 698	455 430	433 614	439 946	465 366	484 401	534 959	798 904	759 615	812 160	801 990	444 197	215 138	52 674
3	<b>A00-B99 Bestimmte infektiöse u. parasitäre Krankheiten .....</b>	231 479	15 784	30 896	11 744	8 063	9 840	7 612	6 281	5 595	6 238	6 696	6 765	7 474	7 965	8 915	14 478	14 887	18 685	21 808	13 079	6 895	1 779
4	A15-19, B90 Tuberkulose einschli. ihrer Folgezustände .....	2 857	12	100	64	49	110	169	215	212	195	181	203	149	146	151	189	197	215	167	102	29	2
5	A39 Meningokokkeninfektion .....	277	36	60	16	18	67	14	5	3	5	6	7	5	4	5	8	7	6	1	-	-	-
6	B15-B19 Virushepatitis .....	3 531	3	31	53	56	113	183	207	254	257	368	418	416	314	245	268	157	91	62	25	10	-
7	B20-B24 HIV-Krankheit .....	484	3	6	1	6	13	17	42	65	114	102	48	26	11	10	11	6	1	2	-	-	-
8	<b>C00-D48 Neubildungen .....</b>	928 704	2 872	5 432	3 903	4 527	6 477	7 113	10 409	16 726	36 341	64 931	80 310	79 460	82 290	94 054	128 889	105 042	90 488	67 778	29 163	10 471	2 027
9	C00-C97 Bösartige Neubildungen .....	678 987	495	4 077	2 914	2 976	3 029	2 569	4 052	6 926	15 818	28 527	41 473	53 857	65 164	78 035	108 550	89 932	77 463	57 982	24 695	8 813	1 639
10	C00-C14 der Lippe, Mundhöhle und des Pharynx .....	11 212	-	3	11	9	26	24	34	58	168	461	999	1 425	1 602	1 555	1 703	1 171	893	672	254	123	21
11	C15 des Ösophagus .....	5 060	-	-	-	-	-	-	9	-	14	118	259	387	654	712	970	621	587	485	168	66	10
12	C16 des Magens .....	19 075	-	-	-	-	6	30	80	203	457	692	781	1 191	1 707	1 830	2 617	2 995	2 598	2 262	1 080	436	110
13	C18 des Dickdarmes .....	48 794	-	-	-	15	58	47	70	121	315	679	1 389	2 283	3 208	4 792	8 292	8 165	6 549	6 579	2 881	1 069	182
14	C19-C21 des Rektums und des Anus .....	34 440	-	-	-	-	7	31	52	129	397	700	1 402	2 169	3 082	4 195	6 246	5 527	4 649	3 556	1 578	608	112
15	C22 der Leber und der intrahepatischen Gallengänge .....	7 288	30	39	16	11	6	14	35	26	66	124	200	426	496	708	1 256	1 228	1 165	911	386	118	27
16	C25 des Pankreas .....	20 436	1	-	-	14	3	2	5	18	102	262	569	1 051	1 483	2 371	3 899	3 465	3 344	2 445	1 108	338	56
17	C32-C34 des Larynx, der Trachea, der Bronchien und der Lunge .....	57 021	-	1	-	10	21	34	78	125	505	1 497	3 640	5 987	8 084	9 240	10 308	7 759	5 718	3 016	794	174	30
18	C43 Bösartiges Melanom der Haut .....	10 600	-	-	-	4	32	153	210	301	589	760	693	794	908	946	1 474	1 206	1 141	850	379	134	26
19	C50 Bösartige Neubildung der Brustdrüse (Mamma) .....	146 878	4	-	-	3	8	79	492	1 775	5 080	10 469	14 568	16 014	17 756	19 129	23 391	15 491	10 804	7 632	3 046	970	167
20	C53 der Cervix uteri .....	16 666	-	-	-	-	2	35	233	713	1 659	2 360	2 290	2 023	1 714	1 279	1 585	1 049	828	559	229	96	12
21	C54-C55 des Corpus uteri und des Uterus, Teil n.n.bez. ....	20 739	-	-	-	-	14	9	11	48	223	406	856	1 417	1 879	2 506	4 088	3 647	2 586	1 982	796	236	35
22	C61 der Prostata .....	-	-	-	-	-	-	-	-	-	-	-	-	-	-	-	-	-	-	-	-	-	-
23	C67 der Harnblase .....	22 834	5	18	1	-	1	18	25	49	147	231	553	1 022	1 407	1 797	3 544	3 692	3 958	3 617	1 900	718	131
24	C81-C96 des lymphatischen, blutbildenden u. verwandten Gewebes .....	64 232	127	2 255	1 578	1 530	1 406	893	969	862	1 340	1 806	2 426	3 359	4 614	6 210	9 028	8 556	8 018	6 243	2 436	502	74
25	<b>D50-D90 Krankheiten des Blutes und der blutbildenden Organe 2) .....</b>	68 767	413	1 489	1 548	1 140	1 486	1 061	1 117	1 157	1 685	2 575	2 757	2 767	2 867	3 344	5 918	7 118	8 920	10 567	6 491	3 386	961
26	<b>E00-E90 Endokrine, Ernährungs- und Stoffwechselkrankheiten .....</b>	282 536	1 057	2 189	3 034	4 331	4 226	3 811	4 959	6 528	10 727	14 178	15 428	17 210	18 734	18 568	27 449	26 972	30 861	34 663	22 162	12 394	3 255
27	E10-E14 Diabetes mellitus .....	103 439	7	480	1 243	2 419	2 151	1 354	1 200	1 110	1 598	2 235	3 036	4 222	5 472	6 080	11 319	13 106	15 783	16 777	9 232	3 885	730
28	<b>F00-F99 Psychische und Verhaltensstörungen .....</b>	487 724	483	1 800	3 641	11 823	31 769	31 522	28 267	28 568	40 768	51 081	48 403	39 804	28 720	22 788	26 588	21 712	23 727	24 869	13 918	6 066	1 401
29	F10 durch Alkohol .....	76 422	2	4	2	1 677	5 987	3 272	2 612	3 674	7 642	12 419	12 754	9 515	6 375	4 283	3 421	1 603	697	337	113	27	5
30	F11-16,18-19 durch andere psychotrope Substanzen .....	24 005	7	12	2	121	2 209	4 386	3 865	2 812	2 691	2 255	1 591	989	594	494	570	414	393	367	159	60	14
31	<b>G00-G99 Krankheiten des Nervensystems .....</b>	310 650	2 510	4 690	6 036	6 188	9 041	8 423	8 858	9 552	13 695	17 998	19 013	19 637	19 913	20 065	29 459	28 048	30 765	31 468	17 004	6 899	1 361
32	G00-G03 Meningitis .....	2 555	175	174	220	150	162	132	142	175	182	135	113	118	117	121	134	101	89	81	29	4	1
33	H00-H59 Krankheiten des Auges und der Augenanhangsgebilde .....	181 062	462	1 519	2 443	1 305	1 530	1 491	1 609	1 889	2 513	3 431	4 167	5 771	7 731	11 887	22 757	26 194	32 782	32 634	14 284	3 992	670
34	H60-H95 Krankheiten des Ohres und des Warzenfortsatzes .....	76 434	997	3 634	2 200	1 740	1 971	2 024	2 271	2 686	4 276	5 271	6 538	6 324	6 237	6 297	7 982	5 951	5 212	3 830	1 464	380	49
35	<b>I00-I99 Krankheiten des Kreislaufsystems .....</b>	1 213 619	695	960	1 857	3 633	5 973	5 399	6 588	8 891	16 914	26 825	36 693	49 988	64 431	84 748	150 146	165 704	195 337	204 979	116 595	54 922	12 339
36	I20-I25 Ischämische Herzkrankheiten .....	251 470	4	20	24	24	59	102	185	454	1 404	3 653	6 937	11 302	15 850	21 620	40 037	43 284	44 561	36 571	17 157	6 861	1 361
37	I30-I33,I39-52 Sonstige Herzkrankheiten .....	343 057	430	257	331	538	1 298	1 584	1 717	1 960	3 195	4 503	6 021	8 242	11 862	18 332	35 687	44 302	59 269	70 356	44 460	23 109	5 604
38	I60-I69 Zerebrovaskuläre Krankheiten .....	175 998	78	68	64	84	228	378	544	759	1 743	3 046	4 407	5 423	6 436	8 706	16 294	21 285	30 386	38 374	23 577	11 546	2 572
39	<b>I00-I99 Krankheiten des Atmungssystems .....</b>	465 834	17 620	47 127	27 123	15 217	25 906	19 072	16 049	14 516	16 693	15 792	15 370	16 921	18 416	20 848	29 052	28 848	34 371	39 380	26 030	16 701	4 782
40	J10-J11 Grippe .....	1 554	75	229	168	143	148	84	64	68	91	55	44	59	48	54	70	42	37	47	16	11	1
41	J12-J18 Pneumonie .....	113 076	4 938	12 407	4 317	1 879	1 346	953	1 193	1 423	2 157	2 159	2 214	2 738	3 428	4 447	7 113	8 253	11 747	16 204	12 487	8 937	2 736
42	J40-J47 Chronische Krankheiten der unteren Atemwege .....	87 916	424	1 766	1 531	1 234	1 140	994	1 095	1 633	2 119	3 145	4 243	5 726	7 160	10 209	10 748	12 177	11 724	6 062	2 698	579	
43	J45-J46 Asthma .....	15 391	91	949	1 264	1 080	1 249	838	710	708	947	958	1 036	850	797	726	960	732	634	529	210	102	21
44	<b>K00-K93 Krankheiten des Verdauungssystems .....</b>	864 971	4 509	6 808	11 289	21 660	37 423	31 297	28 036	27 245	36 579	45 026	47 877	51 860	52 974	57 317	83 600	75 991	82 367	84 262	48 554	24 136	6 161
45	K25-K28 Ulcus ventriculi, duodeni, pepticum, pepticum jejunum .....	40 599	3	7	9	46	169	265	279	406	630	1 059	1 390	1 709	1 822	2 098	3 697	4 476	6 492	8 039	5 008	2 478	517
46	K70,K73-74 Alkohol. u. chronische Leberkrankheit, Fibrose, Leberzirrhose .....	20 227	4	4	8	10	19	46	99	234	645	1 393	2 075	2 520	2 594	2 984	2 069	1 437	1 051	370	108	17	
47	L00-L99 Krankheiten der Haut und der Unterhaut .....	109 940																					



2 Vollstationäre Patienten und Patientinnen der Krankenhäuser 2006

2.1 Nach Europäischer Kurzliste und Altersgruppen

2.1.3 Weiblich

2.1.3.2 Verweildauer

Lfd. Nr.	Pos.-Nr. der ICD-10 / Hauptdiagnose	Ins-gesamt <sup>1)</sup>	Davon im Alter von ... bis unter ... Jahre																					
			unter 1	1 - 5	5 - 10	10 - 15	15 - 20	20 - 25	25 - 30	30 - 35	35 - 40	40 - 45	45 - 50	50 - 55	55 - 60	60 - 65	65 - 70	70 - 75	75 - 80	80 - 85	85 - 90	90 - 95	95 u. älter	
			Berechnungs- und Belegungstage																					
1	<b>Insgesamt.....</b>	<b>8,5</b>	<b>5,4</b>	<b>3,9</b>	<b>4,5</b>	<b>6,2</b>	<b>6,3</b>	<b>6,0</b>	<b>5,9</b>	<b>6,1</b>	<b>7,0</b>	<b>8,0</b>	<b>8,4</b>	<b>8,5</b>	<b>8,5</b>	<b>8,7</b>	<b>9,3</b>	<b>10,1</b>	<b>10,8</b>	<b>11,2</b>	<b>11,0</b>	<b>10,4</b>	<b>9,4</b>	
2	<b>A00-T98 Krankheiten, Verletzungen und Vergiftungen .....</b>	<b>8,7</b>	<b>7,9</b>	<b>3,9</b>	<b>4,6</b>	<b>6,2</b>	<b>6,4</b>	<b>6,0</b>	<b>5,9</b>	<b>6,1</b>	<b>7,0</b>	<b>8,1</b>	<b>8,4</b>	<b>8,6</b>	<b>8,5</b>	<b>8,8</b>	<b>9,3</b>	<b>10,1</b>	<b>10,9</b>	<b>11,3</b>	<b>11,1</b>	<b>10,4</b>	<b>9,4</b>	
3	<b>A00-B99 Bestimmte infektiöse u. parasitäre Krankheiten .....</b>	<b>7,9</b>	<b>4,4</b>	<b>3,6</b>	<b>3,7</b>	<b>3,8</b>	<b>4,4</b>	<b>4,7</b>	<b>5,2</b>	<b>5,9</b>	<b>6,6</b>	<b>7,5</b>	<b>8,1</b>	<b>8,4</b>	<b>9,4</b>	<b>10,1</b>	<b>10,9</b>	<b>11,7</b>	<b>12,1</b>	<b>11,8</b>	<b>11,4</b>	<b>10,5</b>	<b>9,5</b>	
4	A15-19, B90 Tuberkulose einschl. ihrer Folgezustände .....	25,3	6,8	13,1	8,0	20,2	23,3	28,5	26,0	28,1	27,1	29,2	24,8	21,5	22,5	21,4	27,6	30,3	27,6	27,8	24,9	24,1	23,0	-
5	A39 Meningokokkeninfektion .....	12,4	15,0	10,5	10,1	11,7	10,7	9,8	10,8	14,0	11,2	19,5	21,6	8,2	14,3	17,3	12,6	15,4	19,9	15,7	28,0	-	-	-
6	B15-B19 Virushepatitis .....	4,7	2,3	3,9	3,7	3,9	4,0	4,2	3,7	4,4	3,5	4,0	3,6	3,7	4,5	5,1	5,3	8,1	8,6	13,7	11,6	12,9	-	
7	B20-B24 HIV-Krankheit .....	13,4	20,0	8,8	5,0	3,0	8,3	18,3	12,3	13,4	14,0	14,5	11,9	11,3	14,1	10,3	14,1	24,3	18,0	11,5	-	-	-	-
8	<b>C00-D48 Neubildungen .....</b>	<b>8,6</b>	<b>4,6</b>	<b>4,9</b>	<b>5,5</b>	<b>5,1</b>	<b>5,4</b>	<b>5,6</b>	<b>5,7</b>	<b>5,9</b>	<b>6,4</b>	<b>6,9</b>	<b>7,2</b>	<b>7,7</b>	<b>8,0</b>	<b>8,5</b>	<b>8,9</b>	<b>9,6</b>	<b>10,7</b>	<b>11,6</b>	<b>11,6</b>	<b>10,7</b>	<b>9,1</b>	
9	C00-C97 Bösartige Neubildungen .....	9,4	9,5	5,4	6,0	5,4	6,7	7,9	7,8	7,3	7,3	7,5	7,7	8,2	8,5	8,9	9,3	10,0	11,1	12,1	12,2	11,3	9,8	
10	C00-C14 der Lippe, Mundhöhle und des Pharynx .....	10,7	-	11,7	5,7	5,4	6,3	7,5	6,3	6,9	9,2	9,7	9,7	9,9	9,7	10,9	11,2	11,2	12,8	12,6	13,3	10,5	11,9	
11	C15 des Ösophagus .....	11,3	-	-	-	-	-	-	11,9	-	8,9	7,1	10,2	9,7	10,1	11,6	11,7	11,9	12,7	12,7	10,2	13,1	8,5	
12	C16 des Magens .....	11,2	-	-	-	10,0	5,4	9,0	6,5	7,1	8,3	8,2	8,6	8,9	9,4	10,2	11,1	13,2	16,1	15,8	12,6	9,8	-	
13	C18 des Dickdarmes .....	11,7	-	-	-	8,2	6,1	11,3	10,6	8,5	8,1	8,4	8,6	8,3	8,8	9,0	9,7	10,6	12,5	16,7	18,1	17,4	16,1	
14	C19-C21 des Rektums und des Anus .....	11,4	-	-	-	-	5,9	9,5	7,6	6,9	7,7	9,1	8,3	9,4	9,5	9,6	10,4	10,8	13,4	15,7	16,3	14,2	11,2	
15	C22 der Leber und der intrahepatischen Gallengänge .....	10,4	9,6	11,6	4,8	5,7	16,3	9,3	7,9	6,1	8,8	8,6	10,1	10,1	10,4	9,7	9,8	10,6	10,6	11,8	10,9	10,7	9,2	
16	C25 des Pankreas .....	10,6	8,0	-	-	3,8	22,0	12,0	14,0	12,8	8,5	8,7	8,7	8,8	9,9	10,0	10,2	10,7	11,8	11,9	10,8	10,1	9,1	
17	C32-C34 des Larynx, der Trachea, der Bronchien und der Lunge .....	8,5	-	28,0	-	2,5	4,6	3,9	5,7	7,4	6,8	7,1	7,5	7,6	7,5	7,9	8,5	9,1	10,1	11,1	11,8	10,4	11,8	
18	C43 Bösartiges Melanom der Haut .....	6,5	-	-	-	2,5	4,4	5,0	4,4	5,4	4,8	5,2	5,8	5,8	6,3	5,9	6,5	7,0	7,7	8,3	9,6	10,1	7,4	
19	C50 Bösartige Neubildung der Brustdrüse (Mamma) .....	7,3	7,5	-	-	5,3	5,1	5,2	5,5	5,4	5,8	5,8	6,1	6,4	6,6	7,0	7,3	8,2	9,6	10,9	11,4	10,8	9,9	
20	C53 der Cervix uteri .....	8,5	-	-	-	-	121,0	6,2	6,9	7,4	7,5	8,2	7,9	8,0	8,3	8,7	8,3	10,5	10,9	10,7	12,8	7,9	8,0	
21	C54-C55 des Corpus uteri und des Uterus, Teil n.n.bez. ....	10,5	-	-	-	-	8,1	13,3	14,9	8,5	7,8	8,2	9,8	9,8	9,9	9,9	10,1	10,7	11,8	11,8	12,0	11,4	7,0	
22	C61 der Prostata .....	-	-	-	-	-	-	-	-	-	-	-	-	-	-	-	-	-	-	-	-	-	-	
23	C67 der Harnblase .....	7,8	6,6	6,4	2,0	-	4,0	4,3	5,6	7,4	7,0	6,9	5,9	7,1	6,5	7,2	7,5	8,0	8,2	8,6	8,4	8,0	7,8	
24	C81-C96 des lymphatischen, blutbildenden u. verwandten Gewebes .....	10,7	12,5	5,2	5,6	5,1	7,1	10,0	11,2	11,9	13,4	13,3	12,7	12,4	12,1	11,9	11,2	10,4	10,7	10,5	9,9	9,7	8,7	
25	<b>D50-D90 Krankheiten des Blutes und der blutbildenden Organe 2) .....</b>	<b>8,1</b>	<b>7,1</b>	<b>5,2</b>	<b>5,5</b>	<b>5,0</b>	<b>5,0</b>	<b>5,8</b>	<b>6,7</b>	<b>6,4</b>	<b>6,8</b>	<b>6,5</b>	<b>6,8</b>	<b>7,3</b>	<b>7,8</b>	<b>8,3</b>	<b>8,7</b>	<b>9,2</b>	<b>9,6</b>	<b>9,1</b>	<b>8,4</b>	<b>7,1</b>	<b>5,9</b>	
26	<b>E00-E90 Endokrine, Ernährungs- und Stoffwechselkrankheiten .....</b>	<b>8,5</b>	<b>9,0</b>	<b>5,7</b>	<b>5,4</b>	<b>5,8</b>	<b>6,3</b>	<b>6,3</b>	<b>6,0</b>	<b>5,6</b>	<b>5,5</b>	<b>5,7</b>	<b>6,1</b>	<b>6,6</b>	<b>7,1</b>	<b>7,8</b>	<b>8,9</b>	<b>10,2</b>	<b>10,8</b>	<b>10,9</b>	<b>10,1</b>	<b>9,0</b>	<b>7,7</b>	
27	E10-E14 Diabete mellitus .....	12,1	13,6	10,5	7,9	7,0	6,7	7,4	7,8	8,5	9,1	9,6	10,6	11,0	11,5	12,4	13,1	13,6	13,5	13,2	12,4	11,4	9,7	
28	<b>F00-F99 Psychische und Verhaltensstörungen .....</b>	<b>23,9</b>	<b>5,6</b>	<b>9,0</b>	<b>24,1</b>	<b>28,1</b>	<b>22,0</b>	<b>22,9</b>	<b>24,5</b>	<b>24,2</b>	<b>23,9</b>	<b>23,9</b>	<b>24,1</b>	<b>25,6</b>	<b>25,9</b>	<b>26,4</b>	<b>27,1</b>	<b>25,5</b>	<b>23,2</b>	<b>20,3</b>	<b>18,0</b>	<b>16,0</b>	<b>14,0</b>	
29	F10 durch Alkohol .....	8,3	2,0	1,0	1,5	1,3	1,7	3,3	6,0	7,5	8,5	9,1	9,3	9,6	10,3	11,0	10,7	11,3	12,0	11,0	10,8	30,5	5,4	
30	F11-16,18-19 durch andere psychotrope Substanzen .....	12,8	18,4	1,5	1,0	9,6	11,7	11,6	12,6	12,8	12,7	12,9	13,5	14,5	14,5	16,4	17,2	17,5	14,7	11,5	12,3	8,7	4,6	
31	<b>G00-G99 Krankheiten des Nervensystems .....</b>	<b>8,0</b>	<b>9,2</b>	<b>6,5</b>	<b>5,3</b>	<b>5,1</b>	<b>5,3</b>	<b>5,8</b>	<b>5,7</b>	<b>6,0</b>	<b>6,2</b>	<b>6,6</b>	<b>6,8</b>	<b>6,7</b>	<b>7,0</b>	<b>7,5</b>	<b>8,4</b>	<b>9,5</b>	<b>10,2</b>	<b>10,5</b>	<b>10,2</b>	<b>9,4</b>	<b>8,1</b>	
32	G00-G03 Meningitis .....	10,7	13,3	8,4	7,8	7,2	7,8	8,4	7,8	7,7	9,5	10,1	11,8	13,0	11,1	14,6	14,6	16,5	18,6	15,0	11,5	14,0	13,0	
33	<b>H00-H59 Krankheiten des Auges und der Augenanhangsgebilde .....</b>	<b>3,6</b>	<b>4,5</b>	<b>2,6</b>	<b>2,4</b>	<b>3,2</b>	<b>3,8</b>	<b>4,0</b>	<b>4,2</b>	<b>4,1</b>	<b>4,2</b>	<b>4,1</b>	<b>4,2</b>	<b>4,1</b>	<b>3,9</b>	<b>3,9</b>	<b>3,6</b>	<b>3,4</b>	<b>3,3</b>	<b>3,4</b>	<b>3,5</b>	<b>3,8</b>		
34	<b>H60-H95 Krankheiten des Ohres und des Warzenfortsatzes .....</b>	<b>5,8</b>	<b>4,2</b>	<b>4,0</b>	<b>3,9</b>	<b>4,5</b>	<b>4,8</b>	<b>4,7</b>	<b>4,8</b>	<b>4,9</b>	<b>5,1</b>	<b>5,4</b>	<b>5,5</b>	<b>5,8</b>	<b>6,0</b>	<b>6,0</b>	<b>6,3</b>	<b>6,6</b>	<b>7,1</b>	<b>7,5</b>	<b>8,0</b>	<b>7,6</b>	<b>8,3</b>	
35	<b>I00-I99 Krankheiten des Kreislaufsystems .....</b>	<b>9,1</b>	<b>11,1</b>	<b>6,0</b>	<b>3,7</b>	<b>3,6</b>	<b>4,3</b>	<b>4,9</b>	<b>5,1</b>	<b>5,1</b>	<b>5,4</b>	<b>5,7</b>	<b>6,2</b>	<b>6,3</b>	<b>6,6</b>	<b>7,3</b>	<b>8,1</b>	<b>9,3</b>	<b>10,5</b>	<b>11,2</b>	<b>11,2</b>	<b>10,6</b>	<b>9,6</b>	
36	I20-I25 Ischämische Herzkrankheiten .....	7,2	1,3	2,8	3,4	2,8	3,5	3,2	3,8	4,2	4,5	4,8	4,9	5,0	5,2	5,6	6,3	7,1	8,1	9,0	9,5	9,3	8,8	
37	I30-33,I39-52 Sonstige Herzkrankheiten .....	9,9	10,9	8,1	5,2	5,2	4,3	4,5	4,5	4,9	5,0	5,0	5,7	6,4	7,2	7,7	8,7	9,9	10,9	11,5	11,4	10,6	9,6	
38	I60-I69 Zerebrovaskuläre Krankheiten .....	12,7	20,3	8,4	9,8	13,4	11,1	10,1	11,4	12,0	11,8	12,5	12,5	12,0	12,1	12,1	12,5	13,0	13,3	13,1	12,8	11,8	10,4	
39	<b>J00-J99 Krankheiten des Atmungssystems .....</b>	<b>7,7</b>	<b>5,6</b>	<b>4,0</b>	<b>4,4</b>	<b>4,9</b>	<b>5,1</b>	<b>5,0</b>	<b>5,0</b>	<b>5,2</b>	<b>5,4</b>	<b>5,9</b>	<b>6,6</b>	<b>7,5</b>	<b>8,4</b>	<b>9,3</b>	<b>10,1</b>	<b>11,0</b>	<b>11,6</b>	<b>11,2</b>	<b>10,5</b>	<b>9,6</b>		
40	J10-J11 Grippe .....	5,4	4,9	4,5	4,0	4,2	3,9	3,9	3,5	5,0	4,8	5,4	7,3	5,3	8,2	6,9	10,7	7,9	8,0	9,7	10,3	9,3	1,0	
41	J12-J18 Pneumonie .....	10,5	7,5	5,7	5,9	6,6	7,1	7,2	7,2	7,3	7,8	9,0	10,1	10,6	11,2	11,5	12,3	13,0	12,9	12,7	12,0	11,2	10,2	
42	J40-J47 Chronische Krankheiten der unteren Atemwege .....	9,6	4,7	3,9	4,1	4,3	3,9	3,5	4,0	4,6	5,6	6,2	7,6	8,7	9,5	10,6	10,5	11,0	11,2	11,1	10,8	10,3	9,0	
43	J45-J46 Asthma .....	5,6	4,9	3,8	4,1	4,1	3,8	3,1	3,4	4,1	5,0	5,0	5,7	6,5	6,7	7,7	8,1	8,1	9,3	9,6	9,9	10,6	8,3	
44	<b>K00-K93 Krankheiten des Verdauungssystems .....</b>	<b>7,7</b>	<b>4,4</b>	<b>3,7</b>	<b>3,7</b>	<b>4,2</b>	<b>4,2</b>	<b>4,5</b>	<b>4,7</b>	<b>5,1</b>	<b>5,6</b>	<b>6,2</b>	<b>6,8</b>	<b>7,2</b>	<b>7,6</b>	<b>8,0</b>	<b>8,6</b>	<b>9,3</b>	<b>9,8</b>	<b>10,1</b>	<b>9,8</b>	<b>9,0</b>	<b>7,9</b>	
45	K25-K28 Ulcus ventriculi, duodeni, pepticum, pepticum jejuni .....	10,5	11,0	5,0	3,0	5,1	4,2	4,4	4,1	5,4	6,2	6,9	7,6	8,3	9,2	9,4	10,2	10,7	11,4	12,1	11,9	11,3	9,9	
46	K70,K73-74																							

**2 Vollstationäre Patienten und Patientinnen der Krankenhäuser 2006**  
**2.2 Nach Hauptdiagnose (dreistelliger ICD-Schlüssel) und Altersgruppen**

Lfd. Nr.	Pos.-Nr. der ICD-10 / Hauptdiagnose	Ins-gesamt <sup>1)</sup>	Davon im Alter von ... bis unter ... Jahre																				
			unter 1	1 - 5	5 - 10	10 - 15	15 - 20	20 - 25	25 - 30	30 - 35	35 - 40	40 - 45	45 - 50	50 - 55	55 - 60	60 - 65	65 - 70	70 - 75	75 - 80	80 - 85	85 - 90	90 - 95	95 u. älter
			Anzahl																				
<b>1</b>	<b>Insgesamt</b>	<b>17 142 476</b>	<b>844 209</b>	<b>367 264</b>	<b>285 589</b>	<b>291 742</b>	<b>496 819</b>	<b>588 246</b>	<b>677 078</b>	<b>688 870</b>	<b>793 514</b>	<b>879 252</b>	<b>925 328</b>	<b>996 096</b>	<b>1 077 579</b>	<b>1 187 531</b>	<b>1 744 297</b>	<b>1 574 735</b>	<b>1 516 478</b>	<b>1 233 086</b>	<b>625 805</b>	<b>283 190</b>	<b>65 696</b>
<b>2</b>	<b>A00-T98 Krankheiten, Verletzungen und Vergiftungen</b>	<b>16 524 523</b>	<b>353 026</b>	<b>362 252</b>	<b>282 476</b>	<b>288 996</b>	<b>493 492</b>	<b>584 826</b>	<b>673 019</b>	<b>684 276</b>	<b>787 272</b>	<b>871 957</b>	<b>917 661</b>	<b>987 782</b>	<b>1 068 501</b>	<b>1 177 433</b>	<b>1 730 634</b>	<b>1 562 653</b>	<b>1 505 109</b>	<b>1 224 331</b>	<b>621 726</b>	<b>281 658</b>	<b>65 371</b>
3	A00-B99 Bestimmte infektiöse und parasitäre Krankheiten	451 116	34 502	65 976	25 287	16 689	17 339	14 184	12 426	11 498	14 288	15 415	15 210	16 068	17 060	19 239	30 156	30 095	33 597	32 661	18 221	9 026	2 179
4	A00-A09 Infektiöse Darmkrankheiten	217 878	27 055	52 883	16 935	10 702	8 786	7 827	6 257	5 152	5 532	5 240	4 732	4 682	4 714	5 216	8 271	8 736	10 931	12 035	7 328	3 906	958
5	A00 Cholera	1	-	-	-	-	-	-	-	-	-	-	-	-	-	-	1	-	-	-	-	-	-
6	A01 Typhus abdominalis und Paratyphus	208	4	9	11	13	21	18	21	14	19	14	8	10	11	4	5	6	6	7	6	-	1
7	A02 Sonstige Salmonelleninfektionen	13 105	487	2 286	1 582	1 007	752	547	408	351	374	408	425	417	416	493	697	702	740	605	265	113	30
8	A03 Shigellose (Bakterielle Ruhr)	86	-	9	7	4	2	9	7	7	4	10	5	4	5	4	3	3	-	2	1	-	-
9	A04 Sonstige bakterielle Darminfektionen	25 652	519	931	635	591	738	956	705	598	734	765	776	795	878	1 204	1 981	2 395	3 316	3 638	2 133	1 096	268
10	A05 Sonstige bakteriell bedingte Lebensmittelvergiftungen	1 704	33	49	68	111	108	158	152	112	94	96	91	92	100	61	108	80	82	50	38	19	2
11	A06 Amöbiasis	136	2	10	3	4	6	8	8	11	13	17	9	11	8	7	11	4	-	2	1	-	-
12	A07 Sonstige Darmkrankheiten durch Protozoen	395	5	54	41	41	20	18	21	21	23	21	22	15	18	12	22	8	15	9	7	2	-
13	A08 Virusbedingte und sonstige näher bezeichnete Darminfektionen	49 966	12 565	22 849	3 431	1 356	925	729	582	524	516	447	372	380	379	450	712	866	1 043	654	359	98	-
14	A09 Diarrhoe und Gastroenteritis, vermutlich infektiösen Ursprungs	126 625	13 440	26 686	11 157	7 575	6 214	5 384	4 353	3 514	3 755	3 462	3 024	2 958	2 899	2 981	4 714	4 829	5 902	6 681	4 222	2 316	559
15	A15-A19 Tuberkulose	6 989	28	188	120	71	218	348	484	471	488	530	597	515	447	433	494	490	509	340	164	47	7
16	A15 Tuberkulose der Atmungsorgane, bakteriologisch, molekularbiologisch oder histologisch gesichert	3 353	4	42	17	13	104	203	239	248	249	234	299	274	219	198	231	244	244	165	76	26	4
17	A16 Tuberkulose der Atmungsorgane, weder bakteriologisch, molekularbiologisch noch histologisch gesichert	2 034	21	104	81	43	58	66	97	109	115	151	177	156	134	128	134	141	141	105	58	12	3
18	A17 Tuberkulose des Nervensystems	208	1	9	5	7	7	13	11	11	16	23	15	13	17	18	15	6	14	4	3	-	-
19	A18 Tuberkulose sonstiger Organe	1 189	1	26	17	8	44	61	127	84	87	84	86	66	71	75	92	92	94	52	16	6	-
20	A19 Miliartuberkulose	205	1	7	-	-	5	10	19	21	8	20	6	6	14	22	17	16	14	11	3	-	-
21	A20-A28 Bestimmte bakterielle Zoonosen	677	-	27	53	52	27	30	25	26	26	46	46	44	44	49	61	42	28	26	19	4	2
22	A20 Pest	1	-	-	-	-	-	-	-	-	-	-	-	-	-	-	-	-	-	-	-	-	-
23	A21 Tularämie	1	-	-	-	-	-	-	-	-	-	-	-	-	-	-	1	-	-	-	-	-	-
24	A22 Anthrax (Milzbrand)	-	-	-	-	-	-	-	-	-	-	-	-	-	-	-	-	-	-	-	-	-	-
25	A23 Brucellose	57	-	-	1	4	2	5	2	7	3	7	6	4	2	8	3	-	3	-	-	-	-
26	A24 Rotz (Malleus) und Melioidose (Pseudorotz)	8	-	-	1	-	-	-	-	-	-	-	-	-	-	3	1	1	1	1	-	-	-
27	A25 Rattenbisskrankheiten	4	-	-	-	-	-	1	1	-	-	-	-	-	-	1	-	-	-	1	-	-	-
28	A26 Erysipeloid	286	-	10	27	14	7	7	4	8	10	15	17	21	18	16	30	28	14	19	16	3	2
29	A27 Leptospirose	56	-	1	-	-	1	4	4	2	2	5	9	8	7	2	7	3	-	-	1	-	-
30	A28 Sonstige bakterielle Zoonosen, anderenorts nicht klassifiziert	265	-	16	25	33	17	13	14	9	11	19	14	11	16	20	19	10	10	5	2	1	-
31	A30-A49 Sonstige bakterielle Krankheiten	121 935	2 210	2 620	1 755	1 214	1 683	1 351	1 525	1 853	3 229	4 360	4 950	6 103	7 232	8 613	14 220	14 657	16 174	15 188	8 252	3 808	938
32	A30 Lepra (Aussatz)	7	-	-	-	-	-	-	-	-	3	2	-	-	-	2	-	-	-	-	-	-	-
33	A31 Infektion durch sonstige Mykobakterien	673	2	50	27	6	2	4	9	23	44	42	50	65	48	52	95	67	43	34	9	1	-
34	A32 Listeriose	379	4	-	2	1	2	3	4	2	10	6	12	13	30	47	73	56	63	34	10	5	2
35	A33 Tetanus neonatorum	-	-	-	-	-	-	-	-	-	-	-	-	-	-	-	-	-	-	-	-	-	-
36	A34 Tetanus während der Schwangerschaft, der Geburt und des Wochenbettes	-	-	-	-	-	-	-	-	-	-	-	-	-	-	-	-	-	-	-	-	-	-
37	A35 Sonstiger Tetanus	17	-	-	-	-	-	-	-	-	-	-	-	-	-	1	1	-	8	6	-	1	-
38	A36 Diphtherie	1	-	-	-	-	-	-	-	-	-	-	-	1	-	-	-	-	-	-	-	-	-
39	A37 Keuchhusten	1 172	667	60	66	67	47	9	13	12	22	32	21	18	20	23	39	17	23	10	2	2	2
40	A38 Scharlach	923	11	471	282	65	42	12	13	9	8	3	4	1	-	1	-	1	-	-	-	-	-
41	A39 Meningokokkeninfektion	659	113	153	49	34	155	37	10	6	11	11	15	9	8	10	9	11	10	6	2	-	-
42	A40 Streptokokkensepsis	4 388	154	182	48	19	34	30	39	69	123	122	159	195	252	337	554	546	605	522	253	123	22
43	A41 Sonstige Sepsis	58 165	946	971	544	414	603	432	436	488	776	1 233	1 525	2 097	2 844	3 860	7 002	7 869	9 348	8 985	5 054	2 230	508
44	A42 Aktinomykose	208	-	-	1	7	4	7	5	10	7	28	29	17	15	20	17	22	14	2	2	1	-
45	A43 Nokardiose	31	-	-	1	-	-	-	1	1	1	3	2	1	6	6	2	7	-	-	-	-	-
46	A44 Bartonellose	21	-	5	3	7	2	-	-	-	1	-	1	-	-	1	-	-	-	-	-	-	-
47	A46 Erysipel (Wundrose)	48 474	19	178	305	255	501	706	882	1 103	2 041	2 646	2 877	3 386	3 668	3 875	3 875	5 414	5 414	5 034	2 658	1 314	375
48	A48 Sonstige bakterielle Krankheiten, anderenorts nicht klassifiziert	990	13	11	8	34	56	12	19	20	48	79	85	98	85	72	92	92	69	66	19	9	3
49	A49 Bakterielle Infektion nicht näher bezeichneter Lokalisation	5 827	281	539	419	305	235	99	95	110	134	155	168	201	259	309	508	560	570	489	243	122	26
50	A50-A64 Infektionen, die vorwiegend durch Geschlechtsverkehr übertragen werden	2 267	34	5	2	24	364	395	257	194	219	241	132	79	92	71	63	33	29	20	8	4	1
51	A50 Syphilis connata	33	28	1	-	-	-	1	-	-	-	2	-	-	-	-	1	-	-	-	-	-	-
52	A51 Frühsyphilis	407	-	1	-	-	14	38	57	47	74	79	36	23	17	8	11	1	1	-	-	-	-
53	A52 Spätsyphilis	382	-	-	-	-	-	7	17	24	53	62	47	27	42	37	28	17	9	10	2	-	-
54	A53 Sonstige und nicht näher bezeichnete Syphilis	134	2	-	-	1	1	13	16	19	17	22	11	6	8	9	4	2	3	-	-	-	-
55	A54 Gonokokkeninfektion	119	3	-	1	3	11	22	22	17	10	9	10	2	4	1	4	-	-	-	-	-	-
56	A55 Lymphogranuloma inguinale (venereum) durch Chlamydien	9	-	-	-	-	-	1	2	1	3	1	-	1	-	-	-	-	-	-	-	-	-
57	A56 Sonstige durch Geschlechtsverkehr übertragene Chlamydienkrankheiten	288	-	-	-	2	79	83	37	31	15	25	3	3	3	5							

2 Vollstationäre Patienten und Patientinnen der Krankenhäuser 2006  
2.2 Nach Hauptdiagnose (dreistelliger ICD-Schlüssel) und Altersgruppen

Lfd. Nr.	Pos.-Nr. der ICD-10 / Hauptdiagnose	Ins-gesamt <sup>1)</sup>	Davon im Alter von ... bis unter ... Jahre																				
			unter 1	1-5	5-10	10-15	15-20	20-25	25-30	30-35	35-40	40-45	45-50	50-55	55-60	60-65	65-70	70-75	75-80	80-85	85-90	90-95	95 u. älter
			Anzahl																				
70	A70-A74 Sonstige Krankheiten durch Chlamydien	194	8	7	4	7	20	14	12	13	12	15	12	15	10	12	16	4	8	4	1	-	-
71	A70 Infektionen durch Chlamydia psittaci	16	-	1	-	1	1	2	1	-	2	2	-	1	1	-	2	1	-	-	-	-	-
72	A71 Trachom	1	-	-	-	-	-	-	-	-	-	-	-	1	-	-	-	-	-	-	-	-	-
73	A74 Sonstige Krankheiten durch Chlamydien	177	8	6	4	6	19	12	11	13	10	13	12	13	9	12	14	3	7	4	1	-	-
74	A75-A79 Rickettsiosen	86	-	-	-	-	4	3	2	6	10	13	10	4	14	6	7	2	3	2	-	-	-
75	A75 Fleckfieber	3	-	-	-	-	-	-	1	-	-	-	-	1	1	-	-	-	-	-	-	-	-
76	A77 Zeckenbissfieber (Rickettsiosen, durch Zecken übertragen)	12	-	-	-	-	1	-	1	-	2	1	1	-	2	1	2	-	-	1	-	-	-
77	A78 Q-Fieber	59	-	-	-	-	2	3	1	3	7	11	9	2	8	5	3	1	3	1	-	-	-
78	A79 Sonstige Rickettsiosen	12	-	-	-	-	1	-	-	2	1	1	-	1	3	-	2	1	-	-	-	-	-
79	A80-A89 Virusinfektionen des Zentralnervensystems	4 894	116	267	564	318	304	288	307	367	414	317	277	254	183	179	246	193	161	93	35	10	1
80	A80 Akute Poliomyelitis (Spinale Kinderlähmung)	4	-	1	-	-	-	-	-	-	-	-	-	1	-	-	1	-	-	-	-	-	-
81	A81 Atypische Virusinfektionen des Zentralnervensystems	501	2	11	11	17	15	2	9	8	24	30	25	41	37	35	69	63	55	26	13	7	1
82	A82 Tollwut (Rabies)	1	-	-	-	-	-	-	-	-	-	-	-	1	-	-	-	-	-	-	-	-	-
83	A83 Virusenzephalitis, durch Moskitos (Stechmücken) übertragen	1	-	-	-	-	-	-	-	-	-	1	-	-	-	-	-	-	-	-	-	-	-
84	A84 Virusenzephalitis, durch Zecken übertragen	598	1	3	12	23	26	21	21	29	49	60	76	57	42	37	64	37	27	10	3	-	-
85	A85 Sonstige Virusenzephalitis, anderenorts nicht klassifiziert	119	7	11	19	8	9	11	8	7	2	5	3	4	4	4	3	8	4	-	2	-	-
86	A86 Virusenzephalitis, nicht näher bezeichnet	717	12	29	23	21	43	42	49	43	50	37	45	50	38	42	49	52	42	36	12	2	-
87	A87 Virusmeningitis	2 900	94	205	497	245	208	211	215	278	287	182	121	100	61	56	59	29	26	21	4	1	-
88	A88 Sonstige Virusinfektionen des Zentralnervensystems, anderenorts nicht klassifiziert	33	-	5	2	2	3	1	2	1	2	2	-	-	-	3	2	2	5	-	1	-	-
89	A89 Virusinfektion des Zentralnervensystems, nicht näher bezeichnet	20	-	2	-	2	-	-	3	1	-	-	6	1	1	1	-	1	2	-	-	-	-
90	A90-A99 Durch Arthropoden übertragene Viruskrankheiten und virale hämorrhagische Fieber	172	2	2	1	3	9	16	12	25	24	23	20	9	7	7	9	3	-	-	-	-	-
91	A90 Dengue-Fieber (Klassische Dengue)	75	-	-	1	1	5	7	8	12	9	8	11	6	1	2	3	1	-	-	-	-	-
92	A91 Hämorrhagisches Dengue-Fieber	4	1	-	-	-	-	-	-	1	-	-	1	1	-	-	-	-	-	-	-	-	-
93	A92 Sonstige durch Moskitos (Stechmücken) übertragene Viruskrankheiten	19	-	1	-	-	-	-	-	1	3	2	5	-	1	2	3	1	-	-	-	-	-
94	A93 Sonstige durch Arthropoden übertragene Viruskrankheiten, anderenorts nicht klassifiziert	5	1	1	-	-	-	-	-	-	-	-	2	-	-	-	1	-	-	-	-	-	-
95	A94 Durch Arthropoden übertragene Viruskrankheit, nicht näher bezeichnet	4	-	-	-	-	-	1	-	1	2	-	-	-	-	-	-	-	-	-	-	-	-
96	A95 Gelbfieber	-	-	-	-	-	-	-	-	-	-	-	-	-	-	-	-	-	-	-	-	-	-
97	A96 Hämorrhagisches Fieber durch Arenaviren	1	-	-	-	-	-	-	-	-	-	-	-	-	-	-	1	-	-	-	-	-	-
98	A98 Sonstige hämorrhagische Viruskrankheiten, anderenorts nicht klassifiziert	64	-	-	-	2	4	8	3	8	11	10	6	1	4	2	3	2	-	-	-	-	-
99	A99 Nicht näher bezeichnete hämorrhagische Viruskrankheit	-	-	-	-	-	-	-	-	-	-	-	-	-	-	-	-	-	-	-	-	-	-
100	B00-B09 Virusinfektionen, die durch Haut- und Schleimhautläsionen gekennzeichnet sind	27 995	1 792	4 005	1 137	748	842	673	674	629	792	754	782	1 032	1 167	1 576	2 471	2 451	2 522	2 220	1 105	498	125
101	B00 Infektionen durch Herpesviren (Herpes simplex)	5 915	407	2 005	307	206	261	241	199	160	188	176	166	183	152	220	274	270	238	172	61	25	4
102	B01 Varizellen (Windpocken)	1 565	161	430	225	54	65	56	85	107	105	50	42	27	20	26	43	20	18	20	9	2	-
103	B02 Zoster (Herpes zoster)	15 521	9	83	122	155	197	196	237	249	382	414	492	729	928	1 284	2 101	2 102	2 234	1 999	1 020	467	121
104	B03 Pocken	-	-	-	-	-	-	-	-	-	-	-	-	-	-	-	-	-	-	-	-	-	-
105	B04 Affenpocken	-	-	-	-	-	-	-	-	-	-	-	-	-	-	-	-	-	-	-	-	-	-
106	B05 Masern	425	36	68	31	54	71	50	43	29	23	7	1	6	3	2	-	-	1	-	-	-	-
107	B06 Röteln (Rubeola) (Rubella)	18	2	-	1	1	2	3	2	1	2	1	1	-	-	2	-	-	-	-	-	-	-
108	B07 Viruswarzen	1 148	2	32	139	174	180	86	61	46	55	71	59	55	43	26	34	33	23	16	9	4	-
109	B08 Sonstige Virusinfektionen, die durch Haut- und Schleimhautläsionen gekennzeichnet sind, a. n. k.	2 856	1 061	1 243	275	80	35	15	24	14	17	14	8	18	10	13	6	10	4	5	4	-	-
110	B09 Nicht näher bezeichnete Virusinfektion, die durch Haut- und Schleimhautläsionen gekennzeichnet ist	547	114	144	37	24	31	26	23	23	20	21	13	14	11	5	11	16	5	7	2	-	-
111	B15-B19 Virushepatitis	8 595	14	51	123	138	254	459	700	733	856	1 023	1 117	962	657	458	483	266	153	100	33	13	2
112	B15 Akute Virushepatitis A	704	2	30	88	73	51	36	50	51	50	61	49	30	34	26	14	20	15	16	5	2	1
113	B16 Akute Virushepatitis B	983	4	-	3	10	39	80	114	108	108	118	107	72	52	58	23	30	29	22	3	3	-
114	B17 Sonstige akute Virushepatitis	535	3	5	7	7	28	40	49	48	66	72	47	36	24	23	31	22	13	9	4	1	-
115	B18 Chronische Virushepatitis	6 170	-	4	17	37	117	291	477	512	623	785	905	810	534	338	398	185	91	48	16	5	1
116	B19 Nicht näher bezeichnete Virushepatitis	203	5	12	8	11	19	12	10	14	9	11	9	14	13	17	9	5	5	5	2	-	-
117	B20-B24 HIV-Krankheit (Humane Immundefizienz-Viruskrankheit)	2 027	8	11	3	19	16	38	112	200	410	446	292	177	118	90	56	21	8	2	-	-	-
118	B20 Infektiöse und parasitäre Krankheiten infolge HIV-Krankheit (Humane Immundefizienz-Viruskrankheit)	535	2	2	-	-	2	11	33	62	109	133	70	38	33	22	8	4	4	2	-	-	-
119	B21 Bösartige Neubildungen infolge HIV-Krankheit (Humane Immundefizienz-Viruskrankheit)	174	-	-	-	-	-	9	6	48	36	34	16	12	5	6	2	-	-	-	-	-	-
120	B22 Sonstige näher bezeichnete Krankheiten infolge HIV-Krankheit (Humane Immundefizienz-Viruskrankheit)	498	1	2	1	13	2	9	20	46	90	96	89	52	26	27	18	5	1	-	-	-	-
121	B23 Sonstige Krankheitszustände infolge HIV-Krankheit (Humane Immundefizienz-Viruskrankheit)	558	3	2	-	2	6	12	33	67	120	121	68	42	29	27	15	8	3	-	-	-	-
122	B24 Nicht näher bezeichnete HIV-Krankheit (Humane Immundefizienz-Viruskrankheit)	262	2	5	2	4	6	6	17	19	43	60	31	29	18	9	9	2	-	-	-	-	-
123	B25-B34 Sonstige Viruskrankheiten	20 936	1 720	3 805	2 453	1 808	3 556	1 576	1 004	686	752	663	471	415	384	355	452	315	245	162	74	34	6
124	B25 Zytomegalie	1 492	99	74	34	14	60	65	102	78	124	139	103	122	129	98	131	68	30	17	-	4	1
125	B26 Mumps	94	-	2	4	4	17	17	9	10	5	10	3	1	1	3	2	-	1	-	4	1	-
126	B27 Infektiöse Mononukleose	7 748	29	1 039	786	831	2 714	1 031	488	264	216	140	64	34	33	22	27	12	12	5	-	1	-
127	B30 Viruskonjunktivitis	65	2	14	3	3	2	2	4	-	3	1	4	7	2	2	7	4	3	-	-	-	-
128	B33 Sonstige Viruskrankheiten, anderenorts nicht klassifiziert	297	10	15	31	28	47	18	11	11	17	25	19	17	5	11	10	6	7	5	3	1	-
129	B34 Viruskrankheit nicht näher bezeichnete Lokalisation	11 240	1 580	2 661	1 595	928	716	443	390	323	387	348	278	234	214	219	280	222	191	132	67	27	5
130	B35-B49 Mykosen	6 847	329	135	76	60	124	122	132	128	225	271	316	394	473	564	801	753	772	661	322	158	31
131	B35 Dermatophytose (Tinea)	412	6	22	32	15	15	8	10	5	24	27	23	13	34	26	25	36	36	24	3	2	-
132	B36 Sonstige oberflächliche Mykosen	60	2	-	1	3	2	1	1	1	3	1	3	8	1	5	5	8	4	5	1	4	1
133	B37 Kandidose	5 187	319	95	28	29	92	90	79	91	135	187	217	266	298	394	589	603	639	577	287	145	27

**2 Vollstationäre Patienten und Patientinnen der Krankenhäuser 2006**  
**2.2 Nach Hauptdiagnose (dreistelliger ICD-Schlüssel) und Altersgruppen**

Lfd. Nr.	Pos.-Nr. der ICD-10 / Hauptdiagnose	Ins-gesamt <sup>1)</sup>	Davon im Alter von ... bis unter ... Jahre																				
			unter 1	1-5	5-10	10-15	15-20	20-25	25-30	30-35	35-40	40-45	45-50	50-55	55-60	60-65	65-70	70-75	75-80	80-85	85-90	90-95	95 u. älter
			Anzahl																				
134	B38 Kokzidioidomykose	4	-	-	1	-	-	-	-	-	2	-	-	1	-	-	-	-	-	-	-	-	-
135	B39 Histoplasmose	11	1	-	-	-	-	-	-	3	-	1	2	-	1	2	1	-	-	-	-	-	-
136	B40 Blastomykose	-	-	-	-	-	-	-	-	-	-	-	-	-	-	-	-	-	-	-	-	-	-
137	B41 Parakokzidioidomykose	-	-	-	-	-	-	-	-	-	-	-	-	-	-	-	-	-	-	-	-	-	-
138	B42 Sporotrichose	1	-	-	-	-	-	-	-	-	-	-	-	-	-	-	1	-	-	-	-	-	-
139	B43 Chromomykose und chromomykotischer Abszess	1	-	1	-	-	-	-	-	-	-	-	-	-	-	-	-	-	-	-	-	-	-
140	B44 Aspergillose	970	-	13	11	11	14	15	28	26	45	43	66	97	119	115	149	96	77	34	6	4	1
141	B45 Kryptokokkose	47	-	-	-	-	-	2	8	2	5	5	1	2	3	5	6	5	3	-	-	-	-
142	B46 Zygomykose	15	1	-	-	-	-	1	-	1	2	-	-	-	5	1	2	-	2	-	-	-	-
143	B47 Myzetom	13	-	-	-	-	-	1	2	-	-	3	1	1	1	1	2	-	1	-	-	-	-
144	B48 Sonstige Mykosen, anderenorts nicht klassifiziert	24	-	1	1	-	-	2	-	1	1	-	-	3	2	3	4	2	3	1	-	-	-
145	B49 Nicht näher bezeichnete Mykose	102	-	3	2	2	1	2	1	1	7	3	5	3	9	12	16	14	7	8	4	2	-
146	B50-B64 Protozoenkrankheiten	2 093	15	34	33	40	86	146	163	202	247	271	222	122	112	107	144	83	47	16	2	1	-
147	B50 Malaria tropica durch Plasmodium fatciparum	550	3	13	18	4	13	44	54	71	96	84	60	31	22	17	15	4	1	-	-	-	-
148	B51 Malaria tertiana durch Plasmodium vivax	98	-	2	2	2	6	13	12	13	16	9	8	3	3	3	2	1	-	-	-	-	-
149	B52 Malaria quartana durch Plasmodium malariae	17	-	-	1	1	-	1	2	1	3	3	1	2	1	-	-	-	1	-	-	-	-
150	B53 Sonstige parasitologisch bestätigte Malaria	12	-	-	-	-	-	1	1	-	3	2	4	1	-	-	-	-	-	-	-	-	-
151	B54 Malaria, nicht näher bezeichnet	77	1	3	1	1	1	11	2	12	7	14	7	5	2	4	3	1	1	-	1	-	-
152	B55 Leishmaniose	49	1	6	-	-	1	1	2	1	10	5	1	5	5	5	4	2	-	-	-	-	-
153	B56 Afrikanische Trypanosomiasis	-	-	-	-	-	-	-	-	-	-	-	-	-	-	-	-	-	-	-	-	-	-
154	B57 Chagas-Krankheit	-	-	-	-	-	-	-	-	-	-	-	-	-	-	-	-	-	-	-	-	-	-
155	B58 Toxoplasmose	511	9	5	8	26	51	57	56	44	43	60	59	25	25	9	18	6	10	-	-	-	-
156	B59 Pneumozystose	729	1	3	3	4	9	14	31	54	62	91	74	45	51	69	101	68	33	16	-	-	-
157	B60 Sonstige Protozoenkrankheiten, anderenorts nicht klassifiziert	44	-	1	-	2	5	4	3	6	7	3	8	3	2	-	-	-	-	-	-	-	-
158	B64 Nicht näher bezeichnete Protozoenkrankheit	6	-	1	-	-	-	-	-	-	-	-	-	2	1	-	-	-	-	-	1	1	-
159	B65-B83 Helminthosen	1 489	4	57	201	256	130	93	73	82	90	89	66	64	56	47	56	38	40	22	16	8	1
160	B65 Schistosomiasis (Bilharziose)	49	-	-	-	-	1	1	4	10	11	6	6	3	4	-	1	-	1	1	-	-	-
161	B66 Befall durch sonstige Trematoden (Egel)	10	-	-	-	2	1	1	-	1	-	-	-	1	2	-	1	-	-	-	-	-	-
162	B67 Echinokokkose	396	-	-	1	2	21	42	25	33	33	36	28	31	32	22	30	25	19	10	4	2	-
163	B68 Taeniasis	26	-	-	1	1	1	3	2	-	3	6	3	2	-	-	1	-	1	-	-	2	-
164	B69 Zystizerkose	20	-	-	-	-	-	-	2	2	4	3	1	3	2	1	-	-	-	-	1	1	-
165	B70 Diphylobothriose und Sparganose	2	-	1	-	-	-	-	-	-	1	-	-	-	-	-	-	-	-	-	-	-	-
166	B71 Befall durch sonstige Zestoden	16	-	1	-	1	1	-	2	-	-	2	1	1	-	3	-	-	1	-	3	-	-
167	B72 Drakunkulose	1	-	-	-	-	-	-	-	-	-	1	-	-	-	-	-	-	-	-	-	-	-
168	B73 Onchozerkose	1	-	-	-	1	-	-	-	-	-	-	-	-	-	-	-	-	-	-	-	-	-
169	B74 Filariose	18	-	-	1	-	1	-	1	3	3	4	1	2	-	1	-	1	-	-	-	-	-
170	B75 Trichinellose	21	-	2	1	2	1	1	-	3	1	-	2	4	-	3	1	-	-	-	-	-	-
171	B76 Hakenwurm-Krankheit	8	-	-	1	-	-	-	2	1	-	1	1	-	1	-	-	-	1	-	-	-	-
172	B77 Askaridose	444	1	37	95	107	53	24	17	16	15	11	8	5	6	8	13	8	7	4	6	2	1
173	B78 Strongyloidiasis	15	-	-	-	-	-	1	1	1	4	-	-	1	1	1	1	-	2	1	-	-	-
174	B79 Trichuriasis	1	-	-	-	-	-	-	-	-	-	-	-	-	-	-	-	-	-	-	-	-	-
175	B80 Enterobiasis	310	2	12	80	98	38	14	12	6	7	10	7	3	3	4	3	3	4	3	1	-	-
176	B81 Sonstige intestinale Helminthosen, a. n. k.	9	-	-	1	1	1	-	1	-	1	-	1	-	1	-	-	-	1	-	-	-	-
177	B82 Nicht näher bezeichneter intestinaler Parasitismus	59	-	2	9	21	3	6	2	2	3	3	2	1	1	1	1	1	1	-	-	-	-
178	B83 Sonstige Helminthosen	83	1	2	11	20	8	-	2	4	7	1	5	5	4	2	4	1	2	2	1	1	-
179	B85-B89 Pedikulose (Läusebefall), Akarinoe (Milbenbefall) und sonstiger Parasitenbefall der Haut	1 295	183	171	103	56	58	58	43	33	49	49	45	49	39	46	47	55	67	60	47	30	7
180	B85 Pedikulose (Läusebefall) und Phthiriasis (Filzläusebefall)	32	-	5	6	6	2	-	1	1	1	1	1	1	5	-	1	2	-	-	-	-	-
181	B86 Skabies	1 197	183	166	92	47	55	54	40	29	46	46	43	39	28	41	42	47	65	57	43	28	6
182	B87 Myiasis	15	-	-	1	-	-	1	-	2	-	1	3	1	-	2	2	-	1	-	1	-	-
183	B88 Sonstiger Parasitenbefall der Haut	35	-	-	3	-	-	3	2	2	-	1	-	5	5	3	1	4	2	2	2	-	-
184	B89 Nicht näher bezeichnete parasitäre Krankheit	16	-	-	1	3	1	-	1	1	-	1	-	1	-	2	1	-	-	-	2	1	1
185	B90-B94 Folgezustände von infektiösen und parasitären Krankheiten	19	-	2	-	1	-	-	-	2	-	1	2	-	-	1	2	4	1	1	-	-	-
186	B90 Folgezustände der Tuberkulose	1	-	-	-	-	-	-	-	-	-	1	-	-	-	-	-	-	-	-	-	-	-
187	B91 Folgezustände der Poliomyelitis	13	-	-	-	-	-	-	1	-	-	1	1	2	-	1	2	3	1	1	-	-	-
188	B92 Folgezustände der Lepra	-	-	-	-	-	-	-	-	-	-	-	-	-	-	-	-	-	-	-	-	-	-
189	B94 Folgezustände sonstiger und nicht näher bezeichneter infektiöser und parasitärer Krankheiten	5	-	2	-	1	-	-	-	1	-	-	-	-	-	-	-	1	-	-	-	-	-
190	B95-B97 Bakterien, Viren u. sonst. Infektionserreger als Ursache von Krankh., die in a. Kap. klassifiziert sind	-	-	-	-	-	-	-	-	-	-	-	-	-	-	-	-	-	-	-	-	-	-
191	B95 Streptokokken und Staphylokokken als Ursache von Krankheiten, die in anderen Kapiteln klassifiziert sind	-	-	-	-	-	-	-	-	-	-	-	-	-	-	-	-	-	-	-	-	-	-
192	B96 Sonstige Bakterien als Ursache von Krankheiten, die in anderen Kapiteln klassifiziert sind	-	-	-	-	-	-	-	-	-	-	-	-	-	-	-	-	-	-	-	-	-	-
193	B97 Viren als Ursache von Krankheiten, die in anderen Kapiteln klassifiziert sind	-	-	-	-	-	-	-	-	-	-	-	-	-	-	-	-	-	-	-	-	-	-
194	B99 Sonstige und nicht näher bezeichnete Infektionskrankheiten	16 178	979	1 467	719	412	531	534	434	454	518	507	546	556	690	757	1 361	1 300	1 511	1 528	780	496	98
195	<b>C00-D48 Neubildungen</b>	<b>1 833 302</b>	<b>4 637</b>	<b>11 228</b>	<b>9 073</b>	<b>9 666</b>	<b>13 467</b>	<b>13 163</b>	<b>17 445</b>	<b>25 389</b>	<b>51 375</b>	<b>90 851</b>	<b>118 585</b>	<b>138 895</b>	<b>169 996</b>	<b>210 761</b>	<b>306 107</b>	<b>250 799</b>	<b>201 299</b>	<b>123 257</b>	<b>48 583</b>	<b>15 888</b>	<b>2 835</b>
196	C00-C97 Bösartige Neubildungen	1 480 828	792	8 666	6 999	6 791	8 337	7 117	9 370	13 480	27 428	49 569	73 919	106 165	143 955	183 822	269 577	222 235	177 230	107 333	41 919	13 591	2 330
197	C00-C75 BN an gen. bez. Lokalisa., als primär festgest. od. vermutet, ausge. lymphat., blutbil. u. verw. Gewebes	1 212 592	929	3 761	3 220	3 141	4 374	4 536	6 755	10 309	21 821	40 569	61 251	88 239	119 965	152 854	225 227	184 791	145 591	87 238	34 583	11 596	2 041
198	C00-C14 Bösartige Neubildungen der Lippe, der Mundhöhle und des Pharynx	48 518	-	3	27	23	60	76	88	220	638	2 146	4 856	7 248	8 778	7 544	7 805	4 354	2 525	1 395	508	185	39
199	C00 Bösartige Neubildung der Lippe	1 320	-	-	-	-	-	1	2	4	10	29	33	47	84	99	236	243	242	187	64	35	4
200	C01 Bösartige Neubildung des Zungengrundes	3 636	-	-	-	-	1	2	4	12	26	131	360	582	634	607	645	305	191	92	38	6	-
201	C02 Bösartige Neubildung sonstiger und nicht näher bezeichneter Teile der Zunge	4 535	-	1	-	-	3	12	23	41	133	218	436	608	713	561	769	440	306	174	66	27	4
202	C03 Bösartige Neubildung des Zahnfleisches	1 146	-	-	1	-	4	7	-	4	15	42	79	118	136	177	195	153	119	59	26	9	2

**2 Vollstationäre Patienten und Patientinnen der Krankenhäuser 2006**  
**2.2 Nach Hauptdiagnose (dreistelliger ICD-Schlüssel) und Altersgruppen**

Lfd. Nr.	Pos.-Nr. der ICD-10 / Hauptdiagnose	Ins-gesamt <sup>1)</sup>	Davon im Alter von ... bis unter ... Jahre																				
			unter 1	1-5	5-10	10-15	15-20	20-25	25-30	30-35	35-40	40-45	45-50	50-55	55-60	60-65	65-70	70-75	75-80	80-85	85-90	90-95	95 u. älter
			Anzahl																				
203	C04 Bösartige Neubildung des Mundbodens	6932	-	-	2	2	-	1	1	14	89	371	769	1 299	1 162	1 078	1 153	488	276	141	61	23	2
204	C05 Bösartige Neubildung des Gaumens	1 689	-	-	8	-	7	7	3	4	25	55	163	235	279	286	286	147	100	57	18	9	-
205	C06 Bösartige Neubildung sonstiger und nicht näher bezeichneter Teile des Mundes	1 378	-	-	1	-	3	3	4	4	20	47	98	139	170	216	259	167	122	82	30	11	2
206	C07 Bösartige Neubildung der Parotis	1 879	-	-	-	5	17	2	11	36	53	69	110	145	185	170	273	276	218	178	88	36	7
207	C08 Bösartige Neubildung sonstiger und nicht näher bezeichneter großer Speicheldrüsen	587	-	-	-	2	-	12	7	1	12	30	50	43	113	64	85	79	37	36	9	4	3
208	C09 Bösartige Neubildung der Tonsille	4 548	-	-	-	-	-	1	1	8	31	198	526	737	968	778	644	357	174	88	26	3	8
209	C10 Bösartige Neubildung des Oropharynx	8 460	-	-	-	-	4	1	1	8	82	350	927	1 462	1 847	1 412	1 270	653	294	107	27	11	4
210	C11 Bösartige Neubildung des Nasopharynx	2 199	-	2	15	14	16	25	28	70	72	208	282	342	316	228	226	197	99	48	8	2	1
211	C12 Bösartige Neubildung des Recessus piriformis	438	-	-	-	-	-	-	-	-	2	19	34	73	90	91	79	22	17	10	1	-	-
212	C13 Bösartige Neubildung des Hypopharynx	8 798	-	-	-	-	5	2	3	7	53	332	883	1 291	1 909	1 584	1 546	734	287	115	41	6	-
213	C14 Bösartige Neub. sonstiger u. ungenau bezeichneter Lokalisationen d. Lippe, d. Mundhöhle u. d. Pharynx	973	-	-	-	-	-	-	-	7	15	47	106	127	172	193	139	93	43	21	5	3	2
214	C15-C26 Bösartige Neubildungen der Verdauungsorgane	349 374	35	102	25	88	215	228	518	1 124	3 100	6 929	12 593	21 168	32 493	43 727	69 328	60 804	49 887	30 399	11 946	3 943	722
215	C15 Bösartige Neubildung des Ösophagus	26 015	-	-	-	-	8	5	21	41	134	641	1 529	2 385	3 678	4 221	5 400	3 605	2 505	1 275	421	125	21
216	C16 Bösartige Neubildung des Magens	51 125	-	-	-	-	16	51	131	368	880	1 682	2 255	3 621	4 968	5 744	8 482	6 936	4 476	1 864	649	159	159
217	C17 Bösartige Neubildung des Dünndarmes	3 544	-	1	-	-	-	-	17	25	48	154	243	288	407	438	588	472	498	271	64	24	6
218	C18 Bösartige Neubildung des Kolons	102 875	-	-	-	39	98	73	158	272	681	1 492	2 630	4 732	7 878	11 456	19 922	19 009	17 422	11 049	4 252	1 454	258
219	C19 Bösartige Neubildung am Rektosigmoid, Übergang	8 964	-	-	-	-	3	1	10	16	84	129	274	429	785	1 100	2 082	1 649	1 309	720	272	84	17
220	C20 Bösartige Neubildung des Rektums	74 650	-	-	-	-	29	34	76	223	652	1 271	2 676	4 776	7 589	10 708	16 113	13 181	9 289	5 267	2 010	651	105
221	C21 Bösartige Neubildung des Anus und des Analkanals	5 518	-	-	-	-	4	5	17	31	116	283	488	602	625	639	827	622	578	418	174	76	13
222	C22 Bösartige Neubildung der Leber und der intrahepatischen Gallengänge	23 458	34	101	25	29	32	21	53	63	155	391	719	1 380	1 919	2 919	4 985	4 390	3 455	1 876	694	182	35
223	C23 Bösartige Neubildung der Gallenblase	4 641	-	-	-	-	-	-	1	3	14	32	115	192	246	455	884	963	794	571	251	103	17
224	C24 Bösartige Neubildung sonstiger und nicht näher bezeichneter Teile der Gallenwege	5 912	-	-	-	-	3	-	2	4	37	89	161	263	415	621	1 162	957	964	734	332	145	23
225	C25 Bösartige Neubildung des Pankreas	42 216	1	-	-	20	22	35	29	76	293	752	1 476	2 480	3 956	5 372	8 813	7 053	6 056	3 689	1 586	441	66
226	C26 Bösartige Neubildung sonstiger und ungenau bezeichneter Verdauungsorgane	456	-	-	-	-	-	3	3	2	6	13	27	20	27	54	70	60	81	53	26	9	2
227	C30-C39 Bösartige Neubildungen der Atmungsorgane und sonstiger intrathorakaler Organe	206 307	2	9	5	28	109	90	174	293	1 337	4 312	9 792	17 759	26 237	32 549	43 188	33 643	24 039	9 719	2 466	487	69
228	C30 Bösartige Neubildung der Nasenhöhle und des Mittelohres	1 000	-	-	-	1	1	4	4	9	30	60	70	103	119	148	159	118	78	54	25	12	5
229	C31 Bösartige Neubildung der Nasennebenhöhlen	1 766	-	2	2	1	12	4	15	21	26	100	160	207	189	184	284	263	139	100	36	21	-
230	C32 Bösartige Neubildung des Larynx	14 693	-	-	-	1	2	2	12	22	109	368	990	1 766	2 412	2 497	2 929	1 757	1 090	524	163	35	14
231	C33 Bösartige Neubildung der Trachea	463	-	-	-	-	-	-	2	2	-	10	18	62	67	81	109	59	37	13	2	1	-
232	C34 Bösartige Neubildung der Bronchien und der Lunge	185 690	-	5	-	21	58	45	108	187	1 085	3 578	8 396	15 421	23 222	29 297	39 231	31 087	22 453	8 863	2 193	394	46
233	C37 Bösartige Neubildung des Thymus	909	-	-	-	-	5	12	4	11	32	114	64	74	76	161	164	120	43	27	2	-	-
234	C38 Bösartige Neubildung des Herzens, des Mediastinums und der Pleura	1 716	2	1	3	3	31	23	29	40	55	79	87	116	143	171	304	232	194	133	44	22	4
235	C39 Bös. Neub. sonstiger u. ungenau bez. Lokalisationen des Atmungssys. u. sonstiger intrathorakaler Organe	70	-	1	-	1	-	-	-	1	-	3	7	10	9	10	8	7	5	5	1	2	-
236	C40-C41 Bösartige Neubildungen des Knochens und des Gelenkknorpels	8 041	29	124	627	1 157	1 548	561	441	357	329	274	328	368	328	326	431	345	225	167	53	19	4
237	C40 Bösartige Neubildung des Knochens und des Gelenkknorpels der Extremitäten	3 737	-	11	366	743	966	269	180	133	111	116	157	141	97	105	117	95	58	41	19	9	3
238	C41 Bösartige Neubildung des Knochens und des Gelenkknorpels sonstiger und nicht näher bezeichneter Lokalisationen	4 304	29	113	261	414	582	292	261	224	218	158	171	227	231	221	314	250	167	126	34	10	1
239	C43-C44 Melanom und sonstige bösartige Neubildungen der Haut	69 844	3	14	16	26	91	278	444	676	1 382	2 301	2 529	3 181	4 341	6 240	10 695	9 896	10 598	8 979	5 120	2 501	533
240	C43 Bösartiges Melanom der Haut	22 364	-	-	4	13	64	231	364	513	1 015	1 497	1 427	1 645	2 016	2 463	3 781	2 796	2 248	1 449	611	195	32
241	C44 Sonstige bösartige Neubildungen der Haut	47 480	3	14	12	13	27	47	80	163	367	804	1 102	1 536	2 325	3 777	6 914	7 100	8 350	7 530	4 509	2 306	501
242	C45-C49 Bösartige Neubildungen des mesothelialen Gewebes und des Weichteilgewebes	25 974	192	900	666	456	566	421	385	553	816	1 176	1 328	1 672	2 088	2 831	4 070	3 360	2 327	1 432	537	175	22
243	C45 Mesotheliom	6 579	-	-	-	-	2	3	7	12	43	62	226	244	486	994	1 563	1 481	854	441	137	24	-
244	C46 Kaposi-Sarkom (Sarcoma idiopathicum multiplex haemorrhagicum)	195	-	-	-	-	1	-	3	9	13	11	30	4	16	20	23	17	25	16	6	1	-
245	C47 Bösartige Neubildung der peripheren Nerven und des autonomen Nervensystems	1 357	121	425	245	67	27	57	25	29	30	50	45	71	26	14	25	47	34	14	3	2	-
246	C48 Bösartige Neubildung des Retroperitoneums und des Peritoneums	3 951	-	7	4	6	4	14	26	37	72	139	193	303	340	461	725	630	482	329	135	39	5
247	C49 Bösartige Neubildung sonstigen Bindegewebes und anderer Weichteilgewebe	13 892	71	468	417	383	532	347	324	466	658	914	834	1 050	1 220	1 342	1 734	1 185	932	632	256	109	17
248	C50 Bösartige Neubildung der Brustdrüse (Mamma)	147 810	6	-	-	3	10	79	492	1 778	5 096	10 503	14 606	16 082	17 846	19 259	23 580	15 648	10 922	7 694	3 067	972	167
249	C51-C58 Bösartige Neubildungen der weiblichen Genitalorgane	80 251	13	47	14	58	134	237	509	1 131	2 611	4 342	5 749	7 037	7 298	9 039	13 565	11 334	8 361	5 715	2 244	705	108
250	C51 Bösartige Neubildung der Vulva	5 016	-	-	-	-	7	8	21	66	86	168	263	218	287	396	636	776	806	730	351	169	28
251	C52 Bösartige Neubildung der Vagina	1 214	11	34	-	-	5	-	13	6	10	42	74	84	92	90	199	162	153	147	61	21	10
252	C53 Bösartige Neubildung der Cervix uteri	16 666	-	-	-	-	2	35	233	713	1 659	2 360	2 290	2 023	1 714	1 279	1 585	1 049	828	559	229	96	12
253	C54 Bösartige Neubildung des Corpus uteri	19 674	-	-	-	-	13	7	11	41	211	354	781	1 310	1 762	2 405	3 930	3 495	2 476	1 886	757	205	30
254	C55 Bösartige Neubildung des Uterus, Teil nicht näher bezeichnet	1 065	-	-	-	-	1	2	-	7	12	52	75	107	172	101	158	152	110	96	39	31	5
255	C56 Bösartige Neubildung des Ovars	34 822	2	13	14	58	104	165	194	257	589	1 312	2 183	3 165	3 177	4 558	6 699	5 386	3 828	2 152	771	173	22
256	C57 Bösartige Neubildung sonstiger und nicht näher bezeichneter weiblicher Genitalorgane	1 681	-	-	-	-	2	1	4	15	18	50	81	128	149	209	358	314	160	145	36	10	1
257	C58 Bösartige Neubildung der Plazenta	113	-	-	-	-	-	19	33	26	26	4	2	2	-	1	-	-	-	-	-	-	-
258	C60-C63 Bösartige Neubildungen der männlichen Genitalorgane	99 600	7	25	9	22	549	1 545	2 162	1 953	2 667	2 658	1 906	3 254	6 709	13 243	23 680	18 510	11 799	5 856	2 312	650	84
259	C60 Bösartige Neubildung des Penis	1 574	-	9	-	-	-	3	1	3	28	51	56	137	137	183	373	267	170	75	62	19	-
260	C61 Bösartige Neubildung der Prostata	83 848	-	2	3	1	5	-	4	4	15	152	632	2 481	6 263	12 876	23 070	18 096	11 558	5 746	2 230	626	84
261	C62 Bösartige Neubildung des Hodens	13 883	6	9	6	21	538	1 524	2 155	1 936	2 605	2 450	1 206	623	291	149	196	105	40	16	5	2	-
262	C63 Bösartige Neubildung sonstiger und nicht näher bezeichneter männlicher Genitalorgane	295	1																				

**2 Vollstationäre Patienten und Patientinnen der Krankenhäuser 2006**  
**2.2 Nach Hauptdiagnose (dreistelliger ICD-Schlüssel) und Altersgruppen**

Lfd. Nr.	Pos.-Nr. der ICD-10 / Hauptdiagnose	Ins-gesamt <sup>1)</sup>	Davon im Alter von ... bis unter ... Jahre																					
			unter 1	1-5	5-10	10-15	15-20	20-25	25-30	30-35	35-40	40-45	45-50	50-55	55-60	60-65	65-70	70-75	75-80	80-85	85-90	90-95	95 u. älter	
			Anzahl																					
263	C64-C68 Bösartige Neubildungen der Harnorgane	125 074	84	688	282	72	82	82	192	260	736	1 737	3 494	6 090	9 056	12 964	22 679	22 554	21 779	14 310	5 808	1 844	281	
264	C64 Bösartige Neubildung der Niere, ausgenommen Nierenbecken	23 794	75	625	270	71	64	34	98	89	246	616	1 022	1 699	2 214	2 779	4 590	3 968	3 190	1 558	461	110	15	
265	C65 Bösartige Neubildung des Nierenbeckens	4 152	-	-	-	-	1	2	2	7	12	73	130	191	308	555	727	848	690	431	138	34	3	
266	C66 Bösartige Neubildung des Ureters	2 577	-	-	-	-	-	2	-	3	7	33	42	139	173	283	498	451	503	296	107	31	9	
267	C67 Bösartige Neubildung der Harnblase	92 835	9	63	12	1	17	44	90	158	456	998	2 263	3 950	6 187	9 129	16 533	17 021	17 129	11 842	5 041	1 642	250	
268	C68 Bösartige Neubildung sonstiger und nicht näher bezeichneter Harnorgane	1 716	-	-	-	-	-	-	2	3	15	17	37	111	174	218	331	266	267	183	61	27	4	
269	C69-C72 Bösartige Neubildungen des Auges, des Gehirns und sonstiger Teile des Zentralnervensystems	30 021	229	1 549	1 366	1 052	711	475	629	960	1 537	2 181	2 093	2 275	2 504	3 012	3 831	2 507	1 837	898	296	71	8	
270	C69 Bösartige Neubildung des Auges und der Augenanhangsgebilde	3 566	93	207	52	24	22	17	33	54	90	132	143	217	318	433	658	418	356	200	70	27	2	
271	C70 Bösartige Neubildung der Meningen	430	-	5	4	2	1	2	2	7	39	17	33	47	37	50	54	45	57	17	7	4	-	
272	C71 Bösartige Neubildung des Gehirns	25 025	127	1 233	1 178	973	619	415	568	884	1 363	1 947	1 818	1 965	2 098	2 466	3 056	2 006	1 383	670	210	40	6	
273	C72 Bösartige Neubildung des Rückenmarkes, der Hirnnerven und anderer Teile des Zentralnervensystems	1 000	9	104	132	53	69	41	26	15	45	85	99	46	51	63	63	38	41	11	9	-	-	
274	C73-C75 Bösartige Neubildungen der Schilddrüse und sonstiger endokriner Drüsen	21 778	129	300	183	156	299	464	721	1 004	1 572	2 010	1 977	2 105	2 287	2 120	2 375	1 836	1 292	674	226	44	4	
275	C73 Bösartige Neubildung der Schilddrüse	18 460	1	2	26	75	223	420	671	952	1 479	1 799	1 775	1 830	2 043	1 806	1 959	1 494	1 081	585	201	35	3	
276	C74 Bösartige Neubildung der Nebenniere	1 536	128	283	147	57	38	20	27	24	34	89	93	81	69	107	147	110	53	22	4	2	1	
277	C75 Bösartige Neubildung sonstiger endokriner Drüsen und verwandter Strukturen	1 782	-	15	10	24	38	24	23	28	59	122	109	194	175	207	269	232	158	67	21	7	-	
278	C76-C80 Bösartige Neubildungen ungenau bezeichneter, sekundärer und nicht näher bezeichneter Lokalisationen	126 957	14	61	120	94	257	350	463	815	2 237	4 064	6 650	10 002	13 474	16 544	23 438	18 684	15 296	9 529	3 495	1 183	185	
279	C76 Bösartige Neubildung sonstiger und ungenau bezeichneter Lokalisationen	1 663	1	17	16	13	9	16	3	14	32	43	68	94	130	187	292	234	204	143	88	51	8	
280	C77 Sekundäre und nicht näher bezeichnete bösartige Neubildung der Lymphknoten	14 622	3	1	5	17	43	105	142	196	428	682	967	1 418	1 723	1 869	2 508	1 771	1 409	874	315	123	23	
281	C78 Sekundäre bösartige Neubildung der Atmungs- und Verdauungsorgane	49 184	2	14	29	34	125	132	171	275	733	1 393	2 423	3 467	4 994	6 417	9 558	7 494	6 171	3 799	1 431	450	72	
282	C79 Sekundäre bösartige Neubildung an sonstigen Lokalisationen	46 553	1	23	64	27	58	60	106	199	751	1 489	2 451	3 929	5 053	6 132	8 613	7 031	5 597	3 469	1 135	327	38	
283	C80 Bösartige Neubildung ohne Angabe der Lokalisation	14 935	7	6	6	3	22	37	41	131	293	457	741	1 094	1 574	1 939	2 467	1 915	1 244	526	232	44	4	
284	C81-C96 Bösartige Neubildungen des lymphatischen, blutbildenden und verwandten Gewebes	141 279	249	4 844	3 659	3 556	3 706	2 231	2 152	2 356	3 370	4 936	6 018	7 924	10 516	14 424	20 912	18 760	16 343	10 566	3 841	812	104	
285	C81 Hodgkin-Krankheit (Lymphogranulomatose)	9 702	-	33	109	349	1 330	787	767	707	677	608	638	569	554	602	704	568	412	207	70	11	-	
286	C82 Follikuläres (noduläres) Non-Hodgkin-Lymphom	7 569	-	2	-	2	13	10	27	52	140	274	465	797	907	1 162	1 320	979	791	459	149	17	3	
287	C83 Diffuses Non-Hodgkin-Lymphom	24 719	-	152	298	425	321	252	310	366	592	1 117	1 094	1 438	2 027	2 736	3 978	3 665	3 135	1 999	679	119	16	
288	C84 Periphere und kutane T-Zell-Lymphome	5 166	1	22	54	169	62	43	67	111	120	217	307	310	394	559	878	759	577	356	139	18	3	
289	C85 Sonstige und nicht näher bezeichnete Typen des Non-Hodgkin-Lymphoms	22 558	1	42	165	186	248	198	232	249	548	723	980	1 293	1 704	2 401	3 470	3 390	3 388	2 260	868	195	17	
290	C88 Bösartige immunproliferative Krankheiten	1 751	-	1	1	-	3	1	6	8	20	35	51	81	118	153	274	376	275	251	74	19	4	
291	C90 Plasmozytom und bösartige Plasmazellen-Neubildungen	24 272	-	-	-	-	3	2	19	38	125	505	900	1 496	2 345	3 210	4 916	4 229	3 435	2 237	688	111	13	
292	C91 Lymphatische Leukämie	25 400	137	4 082	2 751	2 152	1 346	622	405	394	462	543	588	849	1 017	1 570	2 398	2 141	1 939	1 258	554	162	30	
293	C92 Myeloische Leukämie	17 829	63	348	223	238	298	259	293	358	611	841	879	984	1 267	1 866	2 689	2 405	2 156	1 364	540	136	11	
294	C93 Monozytenleukämie	650	6	28	4	6	27	17	4	23	18	30	53	28	55	89	70	67	41	23	3	-	-	
295	C94 Sonstige Leukämien näher bezeichneten Zelltyps	280	16	37	6	1	7	1	-	13	8	15	4	11	24	28	36	20	22	21	6	2	2	
296	C95 Leukämie nicht näher bezeichneten Zelltyps	970	10	55	40	25	40	19	15	25	31	23	45	38	62	59	105	114	112	84	45	19	4	
297	C96 Sonstige und nicht näher bezeichnete bösartige Neubildungen des lymphatischen, blutbildenden und verwandten Gewebes	413	15	42	8	3	8	20	7	12	18	5	14	30	39	23	55	44	34	29	6	-	1	
298	C97 Bösartige Neubildungen als Primärtumoren an mehreren Lokalisationen	-	-	-	-	-	-	-	-	-	-	-	-	-	-	-	-	-	-	-	-	-	-	-
299	D00-D09 In-situ-Neubildungen	21 917	-	-	-	1	37	318	874	1 144	1 854	2 302	2 197	1 996	1 858	1 995	2 730	1 809	1 371	919	379	109	24	
300	D00 Carcinoma in situ der Mundhöhle, des Ösophagus und des Magens	368	-	-	-	-	-	-	-	3	3	12	18	33	37	60	81	43	36	28	8	5	1	
301	D01 Carcinoma in situ sonstiger und nicht näher bezeichneter Verdauungsorgane	907	-	-	-	-	-	-	1	6	11	24	29	58	69	89	168	150	159	100	35	7	1	
302	D02 Carcinoma in situ des Mittelohres und des Atmungssystems	391	-	-	-	-	-	-	1	1	6	15	38	38	47	70	64	42	42	24	2	1	-	
303	D03 Melanoma in situ	1 233	-	-	-	1	2	4	11	15	20	29	37	61	91	150	236	188	180	140	55	11	2	
304	D04 Carcinoma in situ der Haut	1 721	-	-	-	-	-	2	4	6	12	36	43	52	80	111	257	282	303	292	164	62	15	
305	D05 Carcinoma in situ der Brustdrüse (Mamma)	7 982	-	-	-	-	1	7	28	73	261	678	976	1 163	1 083	1 110	1 376	674	354	147	41	8	2	
306	D06 Carcinoma in situ der Cervix uteri	7 081	-	-	-	-	31	290	800	997	1 447	1 327	871	401	263	201	189	125	78	44	13	3	1	
307	D07 Carcinoma in situ sonstiger und nicht näher bezeichneter Genitalorgane	1 736	-	-	-	-	3	15	27	39	83	171	174	166	162	159	260	182	151	90	47	5	2	
308	D09 Carcinoma in situ sonstiger und nicht näher bezeichneter Lokalisationen	498	-	-	-	-	-	-	2	4	11	10	11	24	26	45	99	123	68	54	14	7	-	
309	D10-D36 Gutartige Neubildungen	225 028	3 348	1 987	1 431	1 952	3 883	4 435	5 568	8 780	18 760	34 041	36 328	23 472	15 918	14 922	18 668	13 280	10 010	5 697	1 932	521	95	
310	D10 Gutartige Neubildung des Mundes und des Pharynx	2 428	22	55	48	36	52	47	48	88	103	167	190	245	259	279	319	219	125	82	33	10	1	
311	D11 Gutartige Neubildung der großen Speicheldrüsen	6 064	1	7	9	35	82	119	185	225	348	518	621	656	670	655	749	545	375	197	51	13	3	
312	D12 Gutartige Neubildung des Kolons, des Rektums, des Analkanals und des Anus	21 350	1	14	20	74	99	97	78	108	224	410	645	1 023	1 952	2 656	4 155	3 665	3 111	2 050	755	178	35	
313	D13 Gutartige Neubildung sonstiger und ungenau bezeichneter Teile des Verdauungssystems	5 444	7	5	8	13	42	69	92	143	230	303	314	429	526	546	875	713	595	369	124	39	2	
314	D14 Gutartige Neubildung des Mittelohres und des Atmungssystems	5 152	6	72	62	47	64	67	102	121	216	328	451	537	568	633	787	546	358	141	39	6	1	
315	D15 Gutartige Neubildung sonstiger und nicht näher bezeichneter intrathorakaler Organe	967	15	11	2	5	9	17	20	29	54	58	78	81	96	121	146	110	77	30	6	2	-	
316	D16 Gutartige Neubildung des Knochens und des Gelenkknorpels	5 080	9	54	181	522	633	366	278	297	380	424	401	331	333	254	280	159	106	52	13	6	1	
317	D17 Gutartige Neubildung des Fettgewebes	10 587	29	83	52	66	82	155	219	362	679	1 013	1 085	1 151	1 283	1 233	1 385	823	548	239	77	19	4	

**2 Vollstationäre Patienten und Patientinnen der Krankenhäuser 2006**  
**2.2 Nach Hauptdiagnose (dreistelliger ICD-Schlüssel) und Altersgruppen**

Lfd. Nr.	Pos.-Nr. der ICD-10 / Hauptdiagnose	Ins-gesamt <sup>1)</sup>	Davon im Alter von ... bis unter ... Jahre																			95 u. älter		
			unter 1	1 - 5	5 - 10	10 - 15	15 - 20	20 - 25	25 - 30	30 - 35	35 - 40	40 - 45	45 - 50	50 - 55	55 - 60	60 - 65	65 - 70	70 - 75	75 - 80	80 - 85	85 - 90		90 - 95	
			Anzahl																					
318	D18 Hämangiom und Lymphangiom	8 857	2 896	955	364	283	322	268	334	321	376	416	382	370	375	336	340	235	150	88	32	13	1	
319	D19 Gutartige Neubildung des mesothelialen Gewebes	119	-	-	2	-	-	4	5	1	8	12	7	5	14	9	18	16	9	5	4	-	-	
320	D20 Gutartige Neubildung des Weichteilgewebes des Retroperitoneums und des Peritoneums	228	1	3	1	2	3	9	7	7	22	23	33	20	24	16	26	12	14	3	2	-	-	
321	D21 Sonstige gutartige Neubildungen des Bindegewebes und anderer Weichteilgewebe	2 375	53	59	43	56	84	73	85	90	128	170	200	200	203	204	263	180	160	86	23	11	4	
322	D22 Melanozytenhävus	2 066	149	229	302	284	230	103	86	74	83	92	69	63	73	61	77	36	19	19	14	3	-	
323	D23 Sonstige gutartige Neubildungen der Haut	2 647	47	86	80	75	85	77	58	75	107	136	157	162	176	192	309	243	245	189	91	44	13	
324	D24 Gutartige Neubildung der Brustdrüse (Mamma)	15 253	-	1	1	35	672	929	742	759	1 339	2 010	1 929	1 543	1 192	1 192	1 403	747	462	216	66	13	2	
325	D25 Leiomyom des Uterus	84 578	-	-	-	1	33	216	1 116	3 611	10 867	23 531	24 984	12 037	3 482	1 717	1 590	799	388	166	37	3	-	
326	D26 Sonstige gutartige Neubildungen des Uterus	302	-	-	-	-	2	3	8	11	28	41	38	24	20	19	39	27	24	9	6	3	-	
327	D27 Gutartige Neubildung des Ovars	22 457	1	6	25	151	892	1 226	1 381	1 421	1 914	2 159	2 311	2 092	1 920	1 838	2 116	1 425	909	471	161	33	5	
328	D28 Gutartige Neubildung sonstiger und nicht näher bezeichneter weiblicher Genitalorgane	1 465	1	1	3	6	40	60	56	70	128	163	188	152	103	106	132	103	69	59	14	10	1	
329	D29 Gutartige Neubildung der männlichen Genitalorgane	899	1	6	5	8	24	51	37	56	84	70	75	46	59	65	102	98	66	32	11	3	-	
330	D30 Gutartige Neubildung der Harnorgane	2 847	3	3	2	5	8	15	32	34	75	132	162	198	231	317	498	395	391	241	75	25	5	
331	D31 Gutartige Neubildung des Auges und der Augenanhangsgebilde	580	22	58	27	37	30	22	13	21	20	44	36	26	32	41	50	48	21	15	13	3	1	
332	D32 Gutartige Neubildung der Meningen	8 050	1	3	17	17	37	38	60	134	276	504	601	733	822	936	1 211	974	886	535	192	61	12	
333	D33 Gutartige Neubildung des Gehirns und anderer Teile des Zentralnervensystems	3 615	17	146	108	85	103	119	135	226	254	291	306	329	333	316	347	232	164	77	21	5	1	
334	D34 Gutartige Neubildung der Schilddrüse	2 486	-	1	-	9	10	40	52	102	200	238	269	250	295	262	305	189	168	79	15	2	-	
335	D35 Gutartige Neubildung sonstiger und nicht näher bezeichneter endokriner Drüsen	5 388	2	9	23	35	115	113	182	218	340	465	478	472	551	601	744	485	381	147	23	4	-	
336	D36 Gutartige Neubildung an sonstigen und nicht näher bezeichneten Lokalisationen	3 744	64	120	46	65	130	132	157	176	277	323	318	297	326	317	402	256	189	100	34	12	3	
337	D37-D48 Neubildungen unsicheren oder unbekanntem Verhalten	105 529	297	575	643	922	1 210	1 293	1 633	1 985	3 333	4 939	6 141	7 262	8 265	10 022	15 132	13 475	12 688	9 308	4 353	1 667	386	
338	D37 Neubildung unsicheren oder unbekanntem Verhaltens der Mundhöhle und der Verdauungsorgane	20 215	37	52	35	95	84	139	202	251	510	859	1 200	1 511	1 865	2 234	3 165	2 768	2 376	1 658	794	307	73	
339	D38 Neubildung unsicheren oder unbekanntem Verhaltens des Mittelohres, der Atmungsorgane und der intrathorakalen Organe	14 854	10	22	14	21	49	64	153	185	301	530	763	1 217	1 493	1 889	2 708	2 246	1 879	932	282	84	12	
340	D39 Neubildung unsicheren oder unbekanntem Verhaltens der weiblichen Genitalorgane	7 855	4	9	16	31	91	185	237	341	509	744	830	747	637	661	853	704	592	395	176	75	18	
341	D40 Neubildung unsicheren oder unbekanntem Verhaltens der männlichen Genitalorgane	5 132	5	3	5	8	56	75	112	112	151	168	159	216	406	631	1 164	886	613	245	90	22	5	
342	D41 Neubildung unsicheren oder unbekanntem Verhaltens der Harnorgane	9 487	18	10	14	14	28	35	54	78	156	293	400	540	684	928	1 617	1 504	1 497	987	435	160	35	
343	D42 Neubildung unsicheren oder unbekanntem Verhaltens der Meningen	172	1	1	-	5	2	4	10	4	3	8	17	10	14	13	26	22	18	12	2	-	-	
344	D43 Neubildung unsicheren oder unbekanntem Verhaltens des Gehirns und des Zentralnervensystems	5 972	28	136	181	137	147	127	146	203	295	383	415	421	490	500	727	622	517	323	128	39	7	
345	D44 Neubildung unsicheren oder unbekanntem Verhaltens der endokrinen Drüsen	3 226	14	32	58	64	66	92	80	98	182	269	285	300	307	300	408	300	214	107	43	7	-	
346	D45 Polycythaemia vera	666	2	-	-	-	2	1	6	3	8	10	27	42	39	60	109	99	119	90	38	8	3	
347	D46 Myelodysplastische Syndrome	12 638	5	35	38	77	60	16	13	13	27	49	125	202	254	530	1 242	1 779	2 647	2 945	1 729	688	164	
348	D47 Sonstige Neubildungen unsicheren od. unbekanntem Verhaltens des lymphatischen, blutbildenden u. verwandten Gewebes	4 246	6	29	30	64	50	34	41	39	63	87	162	190	266	344	647	640	699	558	194	81	22	
349	D48 Neubildung unsicheren oder unbekanntem Verhaltens an sonstigen und nicht näher bezeichneten Lokalisationen	21 066	167	246	252	406	575	521	579	658	1 128	1 539	1 758	1 866	1 810	1 932	2 466	1 905	1 517	1 056	442	196	47	
350	<b>D50-D90 Krankheiten des Blutes und der blutbildenden Organe sowie bestimmte Störungen mit Beteiligung des Immunsystems</b>	<b>117 695</b>	<b>1 123</b>	<b>3 578</b>	<b>3 634</b>	<b>2 443</b>	<b>2 514</b>	<b>1 803</b>	<b>1 960</b>	<b>2 218</b>	<b>3 069</b>	<b>4 322</b>	<b>4 605</b>	<b>4 840</b>	<b>5 333</b>	<b>6 674</b>	<b>11 576</b>	<b>13 184</b>	<b>15 122</b>	<b>15 307</b>	<b>8 763</b>	<b>4 434</b>	<b>1 193</b>	
351	D50-D53 Alimentäre Anämien	35 394	119	172	70	177	477	374	356	484	751	1 378	1 481	1 232	1 122	1 535	2 856	4 036	5 376	6 369	4 130	2 269	630	
352	D50 Eisenmangelanämie	29 668	108	152	64	168	464	355	324	433	659	1 228	1 279	1 040	892	1 271	2 321	3 352	4 474	5 294	3 420	1 846	524	
353	D51 Vitamin-B12-Mangelanämie	3 184	8	12	2	2	4	10	18	31	47	84	119	108	127	154	334	409	529	584	363	200	39	
354	D52 Folsäure-Mangelanämie	520	-	1	-	-	-	-	4	3	9	18	34	30	23	48	59	72	101	52	35	11	-	
355	D53 Sonstige alimentäre Anämien	2 022	3	7	4	7	9	9	10	17	36	48	49	54	80	83	87	153	216	301	390	295	188	56
356	D55-D59 Hämolytische Anämien	6 805	192	640	795	699	530	438	331	214	190	162	110	152	190	214	387	419	464	389	199	79	11	
357	D55 Anämie durch Enzymdefekte	80	13	13	12	7	3	1	12	1	4	1	-	2	3	2	3	2	-	-	1	-	-	
358	D56 Thalasämie	2 058	32	231	415	438	269	266	190	74	30	21	7	16	12	5	11	21	11	6	1	2	-	
359	D57 Sichelzellenkrankheiten	933	15	129	180	164	139	102	59	63	42	21	8	1	8	-	2	-	-	-	-	-	-	
360	D58 Sonstige hereditäre hämolytische Anämien	467	66	77	96	54	32	18	6	8	13	10	7	6	13	7	6	17	10	11	9	-	1	
361	D59 Erworbene hämolytische Anämien	3 267	66	190	92	36	87	51	64	68	101	109	88	127	154	200	365	379	443	372	188	77	10	
362	D60-D64 Aplastische und sonstige Anämien	29 711	247	477	507	405	387	187	224	251	403	621	761	1 003	1 238	1 663	3 033	3 638	4 450	4 959	3 077	1 697	483	
363	D60 Erworbene isolierte aplastische Anämie (Erythroblastopenie) (pure red cell aplasia)	303	2	79	2	6	5	3	3	-	2	5	5	8	9	11	28	35	41	30	15	14	-	
364	D61 Sonstige aplastische Anämien	7 667	72	285	375	269	264	68	97	102	135	221	246	364	464	604	936	952	902	736	369	170	36	
365	D62 Akute Blutungsanämie	6 172	10	19	17	40	32	48	57	81	119	185	213	264	271	368	624	808	937	1 009	633	347	90	
366	D63 Anämie bei chronischen, andernorts klassifizierten Krankheiten	-	-	-	-	-	-	-	-	-	-	-	-	-	-	-	-	-	-	-	-	-	-	-
367	D64 Sonstige Anämien	15 569	163	94	113	90	86	68	67	68	147	210	297	367	494	680	1 445	1 843	2 570	3 184	2 060	1 166	357	
368	D65-D69 Koagulopathien, Purpura und sonstige hämorrhagische Diathesen	24 528	279	1 707	1 762	755	625	345	365	329	468	606	682	788	1 064	1 418	2 600	3 010	2 811	1 145	348	60	60	
369	D65 Disseminierte intravasale Gerinnung (Defibrinationssyndrom)	68	2	-	2	-	2	-	-	2	3	3	4	4	5	6	7	9	9	5	4	-	1	
370	D66 Hereditärer Faktor-VIII-Mangel	441	30	77	51	23	24	23	25	20	28	31	13	13	18	12	14	17	13	4	3	1	1	
371	D67 Hereditärer Faktor-IX-Mangel	75	3	9	10	5	10	7	2	2	4	-	2	2	4	1	9	5	-	-	-	-	-	
372	D68 Sonstige Koagulopathien	12 283	34	80	93	58	81	80	76	104	161	200	274	312	483	758	1 564	2 080	2 514	2 194	869	230	38	
373	D69 Purpura und sonstige hämorrhagische Diathesen	11 661	210	1 541	1 606	669	508	235	262	201	272	372	389	457	554	641	1 006	899	825	608	269	117	20	

**2 Vollstationäre Patienten und Patientinnen der Krankenhäuser 2006**  
**2.2 Nach Hauptdiagnose (dreistelliger ICD-Schlüssel) und Altersgruppen**

Lfd. Nr.	Pos.-Nr. der ICD-10 / Hauptdiagnose	Ins-gesamt <sup>1)</sup>	Davon im Alter von ... bis unter ... Jahre																			95 u. älter	
			unter 1	1-5	5-10	10-15	15-20	20-25	25-30	30-35	35-40	40-45	45-50	50-55	55-60	60-65	65-70	70-75	75-80	80-85	85-90		90-95
			Anzahl																				
374	D70-D77 Sonstige Krankheiten des Blutes und der blutbildenden Organe	11 725	184	310	214	203	239	217	217	276	364	566	720	811	994	1 174	1 841	1 471	1 100	590	189	37	8
375	D70 Agranulozytose	7 363	62	129	71	69	97	90	104	162	214	345	477	556	730	852	1 385	987	702	260	62	7	2
376	D71 Funktionelle Störungen der neutrophilen Granulozyten	58	-	13	12	6	13	2	2	1	6	1	1	-	-	-	-	-	1	-	-	-	-
377	D72 Sonstige Krankheiten der Leukozyten	819	17	14	9	11	17	21	26	22	40	75	72	51	58	74	76	95	57	46	30	8	-
378	D73 Krankheiten der Milz	1 115	2	8	15	47	54	47	39	36	46	64	75	69	75	83	130	123	102	72	19	7	2
379	D74 Methämoglobinämie	23	9	2	1	-	-	1	-	-	1	2	-	2	1	2	1	-	-	1	-	-	-
380	D75 Sonstige Krankheiten des Blutes und der blutbildenden Organe	1 576	10	6	5	3	13	28	22	32	20	30	63	88	106	146	223	253	228	204	78	14	4
381	D76 Bestimmte Krankheiten mit Beteiligung des lymphoretikulären Gewebes und des retikulohistozitären Systems	771	84	138	101	67	45	28	24	23	37	49	32	45	24	17	26	13	10	7	-	1	-
382	D77 Sonstige Krankheiten des Blutes und der blutbildenden Organe bei anderenorts klassifizierten Krankheiten	-	-	-	-	-	-	-	-	-	-	-	-	-	-	-	-	-	-	-	-	-	-
383	D80-D90 Bestimmte Störungen mit Beteiligung des Immunsystems	9 532	102	272	286	204	256	242	467	664	893	989	851	854	725	670	859	610	371	189	23	4	1
384	D80 Immundefekt mit vorherrschendem Antikörpermangel	776	14	110	140	92	85	17	10	10	30	53	22	28	14	31	36	41	22	17	4	-	-
385	D81 Kombinierte Immundefekte	140	14	39	40	16	13	6	-	1	1	1	4	-	2	-	1	-	2	-	-	-	-
386	D82 Immundefekt in Verbindung mit anderen schweren Defekten	183	54	38	15	18	9	1	3	13	4	4	2	1	5	-	12	1	2	-	1	-	-
387	D83 Variabler Immundefekt (common variable immunodeficiency)	224	2	6	17	29	58	12	4	18	7	13	16	2	2	25	9	1	2	1	-	-	-
388	D84 Sonstige Immundefekte	405	11	60	48	23	20	16	7	19	18	28	9	17	17	29	26	18	12	23	4	-	-
389	D86 Sarkoidose	7 009	2	1	10	18	54	186	437	596	813	848	759	752	615	502	631	458	242	75	8	1	1
390	D89 Sonstige Störungen mit Beteiligung des Immunsystems, anderenorts nicht klassifiziert	396	-	8	6	-	6	2	-	3	10	20	12	26	34	30	65	48	51	66	6	3	-
391	D90 Immunkompromittierung nach Bestrahlung, Chemotherapie und sonstigen Immunsuppressiven Maßnahmen	399	5	10	10	8	11	2	6	4	10	22	27	28	36	53	79	43	38	7	-	-	-
392	<b>E00-E90 Endokrine, Ernährungs- und Stoffwechselkrankheiten</b>	<b>471 375</b>	<b>2 255</b>	<b>4 452</b>	<b>6 082</b>	<b>8 690</b>	<b>7 952</b>	<b>6 327</b>	<b>7 741</b>	<b>9 770</b>	<b>16 428</b>	<b>22 775</b>	<b>26 109</b>	<b>30 658</b>	<b>35 773</b>	<b>36 735</b>	<b>53 892</b>	<b>50 309</b>	<b>50 490</b>	<b>47 208</b>	<b>28 649</b>	<b>15 198</b>	<b>3 882</b>
393	E00-E07 Krankheiten der Schilddrüse	134 455	159	23	59	188	595	1 290	2 740	4 750	9 210	12 817	13 745	14 840	15 541	14 267	16 964	12 312	8 783	4 366	1 401	348	57
394	E00 Angeborenes Jodmangelsyndrom	-	-	-	-	-	-	-	-	-	-	-	-	-	-	-	-	-	-	-	-	-	-
395	E01 Jodmangelbedingte Schilddrüsenerkrankheiten und verwandte Zustände	1 688	-	-	-	1	4	15	37	84	132	196	202	199	199	178	197	122	94	22	4	1	1
396	E02 Subklinische Jodmangel-Hypothyreose	6	-	-	-	-	-	-	1	2	-	-	-	1	-	-	1	-	1	-	-	-	-
397	E03 Sonstige Hypothyreose	1 650	126	16	19	27	21	20	25	36	56	73	87	94	79	81	116	144	217	229	111	58	15
398	E04 Sonstige nichttoxische Struma	75 331	2	-	8	52	264	676	1 320	3 190	6 466	8 709	8 855	9 049	9 580	8 283	8 805	5 418	3 037	1 003	267	45	2
399	E05 Hyperthyreose (Thyreotoxikose)	53 517	3	4	15	66	257	508	969	1 319	2 343	3 579	4 331	5 228	5 449	5 568	7 662	6 527	5 366	3 049	1 001	235	38
400	E06 Thyreoiditis	2 160	28	2	16	41	47	70	87	117	208	250	259	257	218	143	170	93	66	61	17	9	1
401	E07 Sonstige Krankheiten der Schilddrüse	103	-	1	1	1	2	1	1	2	5	10	11	12	16	14	13	8	2	2	1	-	-
402	E10-E14 Diabetes mellitus	213 971	23	1 001	2 408	4 749	4 383	2 686	2 658	2 771	4 228	6 447	8 757	11 964	15 865	17 652	29 191	28 904	28 385	24 012	12 257	4 766	864
403	E10 Primär insulinabhängiger Diabetes mellitus (Typ-I-Diabetes)	34 566	20	965	2 308	4 549	4 132	2 447	2 193	1 908	2 465	2 643	2 455	1 825	1 623	1 249	1 427	991	694	422	185	57	8
404	E11 Nicht primär insulinabhängiger Diabetes mellitus (Typ-II-Diabetes)	170 875	-	2	14	61	132	199	380	736	1 525	3 297	5 665	9 462	13 508	15 690	26 643	26 900	26 790	22 822	11 693	4 527	829
405	E12 Diabetes mellitus in Verbindung mit Fehl- oder Mangelernährung (Malnutrition)	181	-	-	-	1	2	-	4	2	6	10	8	7	8	12	32	26	20	28	7	7	1
406	E13 Sonstiger näher bezeichneter Diabetes mellitus	2 711	2	11	16	26	31	15	25	79	148	320	378	345	278	239	270	200	148	115	45	20	-
407	E14 Nicht näher bezeichneter Diabetes mellitus	5 638	1	23	70	112	86	25	56	46	84	177	251	325	448	462	819	787	733	625	327	155	26
408	E15-E16 Sonstige Störungen der Blutglukose-Regulation und der inneren Sekretion des Pankreas	5 472	114	198	79	66	136	170	170	145	200	244	217	246	244	252	416	535	627	696	417	243	57
409	E15 Hypoglykämisches Koma, nichtdiabetisch	1 047	2	12	3	5	20	18	23	17	29	46	48	60	41	58	102	114	135	159	80	63	12
410	E16 Sonstige Störungen der inneren Sekretion des Pankreas	4 425	112	186	76	61	116	152	147	128	171	198	169	186	203	194	314	421	492	537	337	180	45
411	E20-E35 Krankheiten sonstiger endokriner Drüsen	12 899	211	725	1 274	1 163	539	353	387	392	515	640	704	746	806	916	1 134	895	763	491	200	42	3
412	E20 Hypoparathyreoidismus	188	3	4	7	12	5	6	6	6	5	6	14	13	13	19	16	20	17	14	2	-	-
413	E21 Hyperparathyreoidismus und sonstige Krankheiten der Nebenschilddrüse	3 651	1	-	2	4	19	41	45	79	130	195	278	334	360	455	568	434	383	208	94	19	2
414	E22 Überfunktion der Hypophyse	748	13	9	16	8	6	5	14	14	32	31	34	49	62	67	86	77	91	81	44	9	-
415	E23 Unterfunktion und andere Störungen der Hypophyse	2 196	17	196	242	285	180	67	71	72	95	114	140	120	107	110	130	98	93	44	14	1	-
416	E24 Cushing-Syndrom	593	4	3	11	23	32	28	36	35	60	61	49	40	46	54	55	32	15	9	-	-	-
417	E25 Adrenogenitale Störungen	272	99	59	30	20	30	9	10	5	2	2	1	1	1	1	1	1	1	-	-	-	-
418	E26 Hyperaldosteronismus	675	16	9	8	13	7	10	14	25	49	79	69	67	77	71	76	53	16	9	4	2	1
419	E27 Sonstige Krankheiten der Nebenniere	1 358	22	20	24	28	38	60	50	37	69	95	73	85	95	94	161	140	111	107	41	8	-
420	E28 Ovarielle Dysfunktion	529	1	1	1	33	73	101	118	92	45	27	13	7	4	4	1	3	4	1	-	-	-
421	E29 Testikuläre Dysfunktion	39	-	-	-	1	5	4	4	3	3	1	4	2	3	6	2	1	1	-	-	-	-
422	E30 Pubertätsstörungen, anderenorts nicht klassifiziert	256	8	39	154	30	25	-	-	-	-	-	-	-	-	-	-	-	-	-	-	-	-
423	E31 Polyglanduläre Dysfunktion	88	-	5	1	-	9	10	5	6	6	8	10	5	7	5	5	3	1	1	-	1	-
424	E32 Krankheiten des Thymus	76	9	3	2	3	-	3	11	8	6	6	7	4	4	3	4	1	2	-	-	-	-
425	E34 Sonstige endokrine Störungen	2 230	18	377	776	703	110	9	3	10	13	15	12	19	27	28	29	33	28	17	1	2	-
426	E35 Störungen der endokrinen Drüsen bei anderenorts klassifizierten Krankheiten	-	-	-	-	-	-	-	-	-	-	-	-	-	-	-	-	-	-	-	-	-	-
427	E40-E46 Mangelernährung	2 440	319	243	54	32	46	37	32	24	36	55	61	68	101	109	142	175	232	312	176	141	45
428	E40 Kwashiorkor	25	3	2	-	-	-	2	-	1	1	-	-	3	-	-	-	4	1	2	2	3	1
429	E41 Alimentärer Marasmus	1 166	79	64	19	12	26	24	16	11	22	30	36	44	55	71	79	95	116				



**2 Vollstationäre Patienten und Patientinnen der Krankenhäuser 2006**  
**2.2 Nach Hauptdiagnose (dreistelliger ICD-Schlüssel) und Altersgruppen**

Lfd. Nr.	Pos.-Nr. der ICD-10 / Hauptdiagnose	Ins-gesamt <sup>1)</sup>	Davon im Alter von ... bis unter ... Jahre																				
			unter 1	1-5	5-10	10-15	15-20	20-25	25-30	30-35	35-40	40-45	45-50	50-55	55-60	60-65	65-70	70-75	75-80	80-85	85-90	90-95	95 u. älter
			Anzahl																				
437	E51 Thiaminmangel (Vitamin-B1-Mangel)	687	-	-	-	-	-	1	1	8	28	84	121	110	90	89	93	43	17	2	-	-	
438	E52 Niazinmangel (Pellagra)	1	-	-	-	-	-	-	1	-	-	-	-	-	-	-	-	-	-	-	-	-	
439	E53 Mangel an sonstigen Vitaminen des Vitamin-B-Komplexes	952	15	4	6	2	8	7	10	11	25	44	52	61	66	66	125	121	152	109	50	16	
440	E54 Ascorbinsäuremangel	-	-	-	-	-	-	-	-	-	-	-	-	-	-	-	-	-	-	-	-	-	
441	E55 Vitamin-D-Mangel	76	19	24	-	10	5	1	-	-	2	-	2	2	1	1	1	1	4	-	2	-	
442	E56 Sonstige Vitaminmangelzustände	19	2	-	1	-	-	-	-	-	-	1	1	2	1	2	2	1	2	2	1	1	
443	E58 Alimentärer Kalziummangel	9	1	-	1	-	-	-	-	-	1	2	-	1	-	-	1	1	1	-	-	-	
444	E59 Alimentärer Selenmangel	-	-	-	-	-	-	-	-	-	-	-	-	-	-	-	-	-	-	-	-	-	
445	E60 Alimentärer Zinkmangel	3	1	-	-	-	-	-	-	-	-	-	-	-	-	-	-	1	-	1	-	-	
446	E61 Mangel an sonstigen Spurenelementen	122	6	4	2	2	8	5	4	2	9	13	7	6	3	5	13	10	11	7	3	2	
447	E63 Sonstige alimentäre Mangelzustände	158	17	19	8	7	3	-	-	-	1	2	5	4	4	2	8	8	7	17	17	10	
448	E64 Folgen von Mangelernährung oder sonstigen alimentären Mangelzuständen	6	-	1	-	-	-	-	-	-	-	-	-	-	-	-	1	3	1	-	-	-	
449	E65-E68 Adipositas und sonstige Überernährung	7 756	10	67	176	372	230	223	450	555	824	925	794	783	740	532	547	316	148	57	5	1	
450	E65 Lokalisierte Adipositas	1 885	-	-	-	1	33	103	157	236	318	303	216	169	139	91	75	27	13	2	-	1	
451	E66 Adipositas	5 843	8	67	175	371	197	118	293	319	505	622	578	613	600	440	469	281	131	51	5	-	
452	E67 Sonstige Überernährung	26	2	-	1	-	-	2	-	-	1	-	-	1	-	1	2	8	4	4	-	-	
453	E68 Folgen der Überernährung	2	-	-	-	-	-	-	-	-	-	-	-	-	1	-	1	-	-	-	-	-	
454	E70-E90 Stoffwechselfstörungen	92 343	1 358	2 143	2 013	2 099	1 999	1 554	1 288	1 111	1 347	1 498	1 644	1 825	2 313	2 835	5 255	6 984	11 345	17 134	14 120	9 628	2 850
455	E70 Störungen des Stoffwechsels aromatischer Aminosäuren	239	128	42	29	21	5	4	5	2	2	-	-	-	-	-	1	-	-	-	-	-	
456	E71 Störungen des Stoffwechsels verzweigter Aminosäuren und des Fettsäurestoffwechsels	560	284	130	123	56	24	7	14	3	16	20	12	3	8	12	5	1	1	-	1	-	
457	E72 Sonstige Störungen des Aminosäurestoffwechsels	459	113	130	93	40	31	11	8	5	3	7	4	3	1	2	4	1	2	1	-	-	
458	E73 Laktoseintoleranz	2 279	54	74	236	298	169	122	85	103	115	112	105	98	112	111	140	121	103	82	24	13	
459	E74 Sonstige Störungen des Kohlenhydratstoffwechsels	1 193	107	185	351	254	79	29	13	8	25	25	23	25	16	14	19	13	1	4	1	1	
460	E75 Störungen des Sphingolipidstoffwechsels und sonstige Störungen der Lipidspeicherung	544	19	76	48	65	65	24	14	21	41	54	24	17	14	18	34	2	5	3	-	-	
461	E76 Störungen des Glykosaminoglykan-Stoffwechsels	241	11	28	29	134	20	4	5	4	1	-	-	2	2	-	1	-	-	-	-	-	
462	E77 Störungen des Glykoprotein-Stoffwechsels	90	8	24	13	3	3	-	1	-	1	2	3	2	1	1	5	3	5	9	4	2	
463	E78 Störungen des Lipoprotein-Stoffwechsels und sonstige Lipidämien	673	12	13	10	28	13	4	11	14	44	50	91	57	84	80	71	36	28	23	4	-	
464	E79 Störungen des Purin- und Pyrimidin-Stoffwechsels	149	2	18	3	6	6	1	3	3	1	6	3	13	6	12	15	23	9	13	3	3	
465	E80 Störungen des Porphyrin- und Bilirubin-Stoffwechsels	1 056	44	5	27	148	154	90	75	78	94	65	58	37	38	36	40	29	23	6	8	1	
466	E83 Störungen des Mineralstoffwechsels	2 381	51	43	39	65	72	55	53	55	104	135	174	166	206	190	269	267	192	169	60	13	
467	E84 Zystische Fibrose	4 098	188	208	334	562	826	714	538	304	239	89	56	16	6	10	6	-	-	2	-	-	
468	E85 Amyloidose	1 283	1	28	43	59	66	43	41	50	41	56	60	68	108	126	232	131	71	40	14	5	
469	E86 Volumenmangel	59 823	291	825	461	245	289	243	214	226	269	368	432	643	809	1 196	2 667	4 483	8 456	14 037	12 227	8 748	2 694
470	E87 Sonstige Störungen des Wasser- und Elektrolythaushaltes sowie des Säure-Basen-Gleichgewichts	14 692	125	204	113	57	117	148	130	129	207	310	384	460	650	833	1 510	1 706	2 292	2 652	1 709	813	143
471	E88 Sonstige Stoffwechselfstörungen	1 937	79	108	60	53	51	46	59	87	105	160	166	163	194	157	161	102	71	56	30	23	
472	E89 Endokrine und Stoffwechselfstörungen nach medizinischen Maßnahmen, anderenorts nicht klassifiziert	646	1	2	1	5	9	9	19	19	39	39	49	52	58	37	75	66	86	37	35	6	
473	E90 Ernährungs- und Stoffwechselfstörungen bei anderenorts klassifizierten Krankheiten	-	-	-	-	-	-	-	-	-	-	-	-	-	-	-	-	-	-	-	-	-	
474	<b>F00-F99 Psychische und Verhaltensstörungen</b>	<b>1 057 564</b>	<b>1 043</b>	<b>4 662</b>	<b>11 911</b>	<b>24 702</b>	<b>63 446</b>	<b>72 194</b>	<b>72 266</b>	<b>71 682</b>	<b>101 366</b>	<b>126 220</b>	<b>118 699</b>	<b>93 391</b>	<b>63 779</b>	<b>45 591</b>	<b>49 157</b>	<b>36 989</b>	<b>37 327</b>	<b>34 684</b>	<b>18 596</b>	<b>8 058</b>	<b>1 784</b>
475	F00-F09 Organische, einschließlich symptomatischer psychischer Störungen	90 015	6	27	79	125	362	469	538	606	953	1 471	1 695	2 181	2 443	3 613	7 254	10 374	16 581	20 447	12 922	6 382	1 484
476	F00 Demenz bei Alzheimer-Krankheit	-	-	-	-	-	-	-	-	-	-	-	-	-	-	-	-	-	-	-	-	-	-
477	F01 Vaskuläre Demenz	14 546	-	-	-	2	-	-	2	4	3	16	46	138	299	960	1 806	3 239	4 181	2 512	1 106	-	231
478	F02 Demenz bei anderenorts klassifizierten Krankheiten	-	-	-	-	-	-	-	-	-	-	-	-	-	-	-	-	-	-	-	-	-	-
479	F03 Nicht näher bezeichnete Demenz	16 223	-	-	-	5	1	1	5	-	28	60	159	266	445	1 043	1 777	3 202	4 411	2 950	1 498	371	
480	F04 Organisches amnestisches Syndrom, nicht durch Alkohol oder andere psychotrope Substanzen bedingt	355	-	-	-	2	2	8	2	7	20	27	27	24	34	51	42	38	32	29	9	1	
481	F05 Delir, nicht durch Alkohol oder andere psychotrope Substanzen bedingt	27 200	2	3	2	6	21	41	39	56	92	139	199	267	398	806	1 929	3 139	5 405	6 939	4 617	2 501	599
482	F06 Andere psych. Störungen aufgrund einer Schädigung oder Funktionsstör. des Gehirns oder einer körperl. Krankh.	22 396	-	5	16	24	125	230	264	317	465	710	879	1 053	1 062	1 399	2 352	2 712	3 609	3 802	2 182	980	209
483	F07 Persönlichkeits- und Verhaltensstörung aufgrund einer Krankheit, Schädigung oder Funktionsstörung des Gehirns	8 466	4	18	60	91	201	185	211	209	364	547	483	595	517	587	830	802	945	939	556	258	64
484	F09 Nicht näher bezeichnete organische oder symptomatische psychische Störung	829	-	1	1	4	6	10	15	15	21	24	31	34	38	43	89	96	143	143	76	30	9
485	F10-F19 Psychische und Verhaltensstörungen durch psychotrope Substanzen	387 096	29	37	18	3 657	24 716	28 407	29 956	30 701	45 616	60 151	57 992	41 947	25 494	15 546	12 363	5 886	2 749	1 255	421	124	28
486	F10 Psychische und Verhaltensstörungen durch Alkohol	298 955	4	10	8	3 389	17 551	11 807	12 335	17 079	33 868	51 676	53 114	39 399	24 149	14 633	11 436	5 258	2 184	786	212	46	10
487	F11 Psychische und Verhaltensstörungen durch Opioide	29 472	4	8	1	11	1 026	4 996	7 006	5 708	4 480	2 966	1 452	665	308	185	184	134	131	122	57	20	8
488	F12 Psychische und Verhaltensstörungen durch Cannabinoide	5 932	3	-	-	108	2 178	1 923	887	317	256	148	70	27	3	5	1	3	1	1	-	-	-
489	F13 Psychische und Verhaltensstörungen durch Sedativa oder Hypnotika	8 661	4	12	4	21	235	455	526	578	883	1 095	1 083	829	678	520	548	384	351	270	127	50	8
490	F14 Psychische und Verhaltensstörungen durch Kokain	1 336	-	-	-	2	75	267	313	271	218	121	50	12	4	2	1	-	-	-	-	-	-
491	F15 Psychische und Verhaltensstörungen durch andere Stimulanzien, einschließlich Koffein	1 424	3	3	3	14	309	475	295	128	74	59	23	9	9	4	7	2	3	1	2	1	-
492	F16 Psychische und Verhaltensstörungen durch Halluzinogene	471	-	2	1	8	144	138	66	44	21	15	16	3	4	4	-	1	1	2	1	-	-
493	F17 Psychische und Verhaltensstörungen durch Tabak	234	6	1	-	5	20	16	19	21	23	30	28	21	14	7	6	4	4	1	1	1	1
494	F18 Psychische und Verhaltensstörungen durch flüchtige Lösungsmittel	119	-	1	-	9	19	18	18	10	6	9	9	3	3	3	3	-	3	3	2	-	-
495	F19 Psychische und Verhaltensstörungen durch multiplen Substanzgebrauch und Konsum anderer psychotroper Substanzen	40 492	5	-	1	90	3 159	8 312	8 491	6 545	5 787	4 032	2 147	979	322	183	177	98	71	66	19	6	1
496	F20-F29 Schizophrenie, schizotypale und wahnhaftige Störungen	137 736	2	1	21	267	3 669	11 552	14 078	12 916	16 849	19 231	16 870	12 997	8 514	6 124	6 281	3 529	2 371	1 609	617	184	48
497	F20 Schizophrenie	94 929	2	1	12	152	2 587	9 350	11 276	9 726	11 936	13 222	11 288	8 415	5 278	3 787	3 670	2 010	1 251	696	213	51	1

2 Vollstationäre Patienten und Patientinnen der Krankenhäuser 2006  
2.2 Nach Hauptdiagnose (dreistelliger ICD-Schlüssel) und Altersgruppen

Lfd. Nr.	Pos.-Nr. der ICD-10 / Hauptdiagnose	Ins-gesamt <sup>1)</sup>	Davon im Alter von ... bis unter ... Jahre																				
			unter 1	1 - 5	5 - 10	10 - 15	15 - 20	20 - 25	25 - 30	30 - 35	35 - 40	40 - 45	45 - 50	50 - 55	55 - 60	60 - 65	65 - 70	70 - 75	75 - 80	80 - 85	85 - 90	90 - 95	95 u. älter
			Anzahl																				
498	F21 Schizotypie Störung	772	-	-	-	11	91	107	107	90	109	78	50	47	29	15	12	8	3	-	-	-	
499	F22 Anhaltende wahnhaftige Störungen	5160	-	-	-	7	67	191	240	271	365	440	428	431	348	344	479	386	424	430	204	81	24
500	F23 Akute vorübergehende psychotische Störungen	7980	-	-	6	69	541	919	825	787	908	949	752	537	341	231	276	229	210	230	118	38	14
501	F24 Induzierte wahnhaftige Störung	131	-	1	-	-	4	11	8	4	12	13	5	7	8	6	13	11	9	11	4	3	1
502	F25 Schizoaffective Störungen	27414	-	-	1	10	300	866	1524	1957	3392	4395	4249	3460	2441	1684	1742	806	382	166	36	2	-
503	F28 Sonstige nichtorganische psychotische Störungen	248	-	-	-	4	15	11	14	11	18	28	14	15	16	9	16	16	24	20	12	2	3
504	F29 Nicht näher bezeichnete nichtorganische Psychose	1102	-	-	1	14	64	97	84	70	109	106	84	85	53	48	70	59	63	53	30	7	5
505	F30-F39 Affektive Störungen	201322	116	30	99	1067	5880	8170	8793	10214	16219	22263	23286	21914	17358	13443	16183	12420	11556	8252	3187	784	86
506	F30 Manische Episode	1533	-	-	1	6	65	98	98	93	123	233	167	172	120	88	100	60	53	34	18	4	-
507	F31 Bipolare affektive Störung	19532	-	-	-	32	272	619	761	900	1651	2491	2568	2384	2059	1696	1904	1050	664	360	107	13	1
508	F32 Depressive Episode	101305	1	3	84	936	4433	4935	4882	5472	8109	10669	10795	9989	7770	5855	7329	6072	6252	4971	2096	576	75
509	F33 Rezidivierende depressive Störung	76808	2	-	4	56	963	2390	2932	3624	6174	8654	9541	9154	7263	5683	6717	5156	4522	2828	947	188	9
510	F34 Anhaltende affektive Störungen	1602	-	-	1	27	119	95	91	85	120	169	180	192	132	97	110	65	57	47	13	1	1
511	F38 Andere affektive Störungen	267	113	26	4	4	12	9	11	11	13	9	10	6	7	5	12	6	3	2	1	-	-
512	F39 Nicht näher bezeichnete affektive Störung	275	-	1	5	6	16	24	18	29	29	38	25	17	7	19	11	11	5	9	4	1	-
513	F40-F48 Neurotische, Belastungs- und somatoforme Störungen	143238	129	220	1461	6220	13425	12120	10902	10959	14618	16674	14339	11340	8044	5626	5932	4011	3382	2460	983	331	60
514	F40 Phobische Störungen	4775	-	-	21	209	539	579	507	349	469	522	429	297	256	171	171	103	77	57	17	2	-
515	F41 Andere Angststörungen	23744	-	8	87	403	1076	1663	1723	1871	2494	2853	2362	2086	1662	1320	1401	948	830	635	239	70	13
516	F42 Zwangsstörung	2954	-	-	40	208	326	342	366	325	387	315	240	148	86	55	49	33	14	13	2	3	2
517	F43 Reaktionen auf schwere Belastungen und Anpassungsstörungen	66347	113	148	675	2834	7916	6702	5634	5480	7302	8297	6850	4794	2919	1722	1693	1057	979	732	340	134	24
518	F44 Dissoziative Störungen (Konversionsstörungen)	7172	3	7	65	401	894	749	617	607	779	790	730	466	273	213	190	147	111	80	32	13	5
519	F45 Somatoforme Störungen	36199	13	56	563	2105	2538	1949	1940	2147	2988	3657	3506	3357	2707	2043	2322	1656	1309	891	335	101	16
520	F48 Andere neurotische Störungen	2047	-	1	10	60	136	136	115	180	199	240	222	192	141	102	106	67	62	52	18	8	-
521	F50-F59 Verhaltensauffälligkeiten mit körperlichen Störungen und Faktoren	17058	107	386	442	1319	3028	2163	1363	983	1038	964	811	825	682	535	509	391	411	462	359	223	57
522	F50 Essstörungen	11168	80	161	166	1139	2818	1874	1046	629	548	450	298	225	143	131	125	146	241	376	308	208	56
523	F51 Nichtorganische Schlafstörungen	4127	26	208	206	91	109	172	168	210	312	378	376	460	445	323	299	177	105	37	20	4	1
524	F52 Sexuelle Funktionsstörungen, nicht verursacht durch eine organische Störung oder Krankheit	205	-	-	-	3	9	15	19	16	15	28	27	22	19	19	9	2	2	-	-	-	-
525	F53 Psychische oder Verhaltensstörungen im Wochenbett, anderenorts nicht klassifiziert	299	-	-	-	1	11	45	79	78	71	14	-	-	-	-	-	-	-	-	-	-	-
526	F54 Psychologische Faktoren oder Verhaltensfaktoren bei anderenorts klassifizierten Krankheiten	590	-	11	66	70	35	24	16	17	48	56	52	61	43	32	18	23	10	5	2	1	-
527	F55 Schädlicher Gebrauch nichtabhängigkeitszeugender Substanzen	604	1	5	1	8	48	34	34	30	36	45	52	46	28	30	44	35	47	41	29	10	-
528	F59 Nicht näher bezeichnete Verhaltensauffälligkeiten bei körperlichen Störungen und Faktoren	65	-	1	3	10	4	5	5	-	7	6	5	6	1	-	4	1	6	1	-	-	-
529	F60-F69 Persönlichkeits- und Verhaltensstörungen	40541	3	29	43	297	4571	8031	5800	4636	5180	4631	3051	1724	920	479	421	255	197	147	85	22	18
530	F60 Spezifische Persönlichkeitsstörungen	32335	-	2	8	192	4072	7201	4946	3873	4200	3548	2130	1083	487	236	148	83	54	41	22	7	1
531	F61 Kombinierte und andere Persönlichkeitsstörungen	4067	-	-	8	228	543	567	447	586	616	478	282	171	60	53	15	8	1	3	1	-	-
532	F62 Andauernde Persönlichkeitsänderungen, nicht Folge einer Schädigung oder Krankheit des Gehirns	2019	-	-	1	5	29	48	47	78	126	201	251	265	201	146	199	140	119	88	46	12	17
533	F63 Abnorme Gewohnheiten und Störungen der Impulskontrolle	876	-	4	16	49	141	106	82	91	115	92	61	44	30	13	9	7	4	4	7	1	-
534	F64 Störungen der Geschlechtsintensität	723	-	-	3	26	83	123	113	105	127	82	30	13	11	1	1	-	-	-	-	-	-
535	F65 Störungen der Sexualpräferenz	70	-	1	-	2	11	10	1	4	8	7	11	3	1	2	-	3	2	4	-	-	-
536	F66 Psychische und Verhaltensstörungen in Verbindung mit der sexuellen Entwicklung und Orientierung	44	-	2	-	6	15	1	3	3	2	3	4	-	2	2	-	-	-	1	-	-	-
537	F68 Andere Persönlichkeits- und Verhaltensstörungen	263	3	12	11	22	33	22	16	17	27	31	27	13	10	5	5	2	3	3	1	-	-
538	F69 Nicht näher bezeichnete Persönlichkeits- und Verhaltensstörung	144	-	8	7	10	16	17	15	10	11	6	7	4	3	4	4	4	6	5	6	1	-
539	F70-F79 Intelligenzstörung	6812	7	176	462	362	632	815	599	517	747	722	583	398	278	184	174	87	36	24	8	1	-
540	F70 Leichte Intelligenzminderung	3058	1	72	248	207	322	410	296	233	329	308	217	145	110	54	61	29	12	3	1	-	-
541	F71 Mittelgradige Intelligenzminderung	2247	5	33	75	78	182	269	188	178	264	252	236	169	103	83	74	27	17	11	3	-	-
542	F72 Schwere Intelligenzminderung	890	1	22	40	35	75	87	70	68	117	107	85	55	43	30	26	17	4	6	2	-	-
543	F73 Schwerste Intelligenzminderung	207	-	5	11	10	20	18	24	14	20	30	14	15	9	5	5	3	1	1	2	-	-
544	F74 Dissoziierte Intelligenz	29	-	-	20	7	-	-	-	-	2	-	-	-	-	-	-	-	-	-	-	-	-
545	F78 Andere Intelligenzminderung	45	-	6	7	1	7	9	2	3	3	1	4	-	-	-	-	1	1	-	-	-	-
546	F79 Nicht näher bezeichnete Intelligenzminderung	336	-	38	61	24	26	22	19	21	12	24	27	14	13	12	8	10	1	3	-	1	-
547	F80-F89 Entwicklungsstörungen	6094	209	2317	2225	662	345	121	67	40	42	26	12	8	2	4	2	3	5	4	-	-	-
548	F80 Umschriebene Entwicklungsstörungen des Sprechens und der Sprache	1331	1	485	757	56	8	2	2	2	2	-	2	1	1	2	2	2	3	3	-	-	-
549	F81 Umschriebene Entwicklungsstörungen schulischer Fertigkeiten	257	-	3	151	77	19	2	2	-	1	1	-	-	-	-	-	-	1	-	-	-	-
550	F82 Umschriebene Entwicklungsstörung der motorischen Funktionen	585	90	313	137	23	12	-	1	2	1	2	2	2	2	-	-	1	-	1	-	-	-
551	F83 Kombinierte umschriebene Entwicklungsstörungen	1781	66	961	629	90	28	4	-	1	1	-	-	-	-	-	-	1	-	-	-	-	-
552	F84 Tiefgreifende Entwicklungsstörungen	1615	13	272	406	382	263	104	63	36	37	24	7	5	1	2	-	-	-	-	-	-	-
553	F88 Andere Entwicklungsstörungen	45	-	10	15	8	5	7	-	-	-	-	-	-	-	-	-	-	-	-	-	-	-
554	F89 Nicht näher bezeichnete Entwicklungsstörung	480	39	273	130	26	10	2	-	-	-	-	-	-	-	-	-	-	-	-	-	-	-
555	F90-F98 Verhaltens- und emotionale Störungen mit Beginn in der Kindheit und Jugend	27419	435	1428	7038	10705	6795	328	162	97	96	73	48	47	31	25	22	24	29	19	9	5	3
556	F90 Hyperkinetische Störungen	6557	1	137	2576	2572	895	130	68	44	41	28	19	9	5	5	6	4	7	8	2	-	-
557	F91 Störungen des Sozialverhaltens	4371	3	260	820	1694	52	12	10	10	8	7	8	7	8	7	10	10	7	7	2	3	3
558	F92 Kombinierte Störung des Sozialverhaltens und der Emotionen	8894	-	60	1127	4079	3494	69	17	11	9	3	8	5	6	1	-	2	2	-	-	1	-
559	F93 Emotionale Störungen des Kindesalters	3120	113	301	784	1316	594	1	-	3	4	784	1	-	2	1	-	-	-	-	-	-	-
560	F94 Störungen sozialer Funktionen mit Beginn in der Kindheit und Jugend	1040	8	132	429	343	119	4	1	-	-	1	-	-	-	-	1	2	-	-	-	-	-
561	F95 Ticstörungen	844	11	61	337	214	59	19	24	20	20	25	10	17	3	8	4	4	5	3	-	-	-

2 Vollstationäre Patienten und Patientinnen der Krankenhäuser 2006  
2.2 Nach Hauptdiagnose (dreistelliger ICD-Schlüssel) und Altersgruppen

Lfd. Nr.	Pos.-Nr. der ICD-10 / Hauptdiagnose	Ins-gesamt <sup>1)</sup>	Davon im Alter von ... bis unter ... Jahre																				
			unter 1	1-5	5-10	10-15	15-20	20-25	25-30	30-35	35-40	40-45	45-50	50-55	55-60	60-65	65-70	70-75	75-80	80-85	85-90	90-95	95 u. älter
			Anzahl																				
562	F98 Andere Verhaltens- und emotionale Störungen mit Beginn in der Kindheit und Jugend	2 593	299	477	965	487	209	53	40	9	12	7	4	6	9	3	4	2	5	1	-	1	
563	F99 Psychische Störung ohne nähere Angabe	233	-	11	23	21	23	18	8	13	8	14	12	10	13	12	16	9	10	5	5	2	
564	<b>G00-G99 Krankheiten des Nervensystems</b>	<b>672 490</b>	<b>5 561</b>	<b>11 010</b>	<b>14 092</b>	<b>13 237</b>	<b>16 998</b>	<b>15 810</b>	<b>16 951</b>	<b>19 824</b>	<b>31 248</b>	<b>42 526</b>	<b>47 075</b>	<b>50 672</b>	<b>53 580</b>	<b>52 461</b>	<b>73 247</b>	<b>64 167</b>	<b>60 481</b>	<b>48 966</b>	<b>23 731</b>	<b>9 104</b>	<b>1 707</b>
565	G00-G09 Entzündliche Krankheiten des Zentralnervensystems	14 773	485	634	995	611	682	681	747	849	1 115	1 204	1 072	969	890	826	1 143	761	609	364	105	30	
566	G00 Bakterielle Meningitis, anderenorts nicht klassifiziert	2 137	257	160	164	91	94	59	43	61	105	99	111	118	110	135	182	124	109	86	23	5	
567	G01 Meningitis bei anderenorts klassifizierten bakteriellen Krankheiten	-	-	-	-	-	-	-	-	-	-	-	-	-	-	-	-	-	-	-	-	-	
568	G02 Meningitis bei sonstigen anderenorts klassifizierten infektiösen und parasitären Krankheiten	-	-	-	-	-	-	-	-	-	-	-	-	-	-	-	-	-	-	-	-	-	
569	G03 Meningitis durch sonstige und nicht näher bezeichnete Ursachen	3 616	182	302	613	306	255	178	208	241	253	206	146	124	133	110	136	92	65	45	19	2	
570	G04 Enzephalitis, Myelitis und Enzephalomyelitis	6 419	24	145	191	175	287	362	427	457	636	683	587	502	435	327	454	315	246	127	29	10	
571	G05 Enzephalitis, Myelitis und Enzephalomyelitis bei anderenorts klassifizierten Krankheiten	-	-	-	-	-	-	-	-	-	-	-	-	-	-	-	-	-	-	-	-	-	
572	G06 Intrakranielle und intraspinale Abszesse und Granulome	2 140	9	12	20	35	24	40	42	51	84	167	179	193	182	233	340	214	179	97	31	8	
573	G07 Intrakranielle und intraspinale Abszesse und Granulome bei anderenorts klassifizierten Krankheiten	-	-	-	-	-	-	-	-	-	-	-	-	-	-	-	-	-	-	-	-	-	
574	G08 Intrakranielle und intraspinale Phlebitis und Thrombophlebitis	455	13	15	7	4	22	42	25	39	36	48	48	32	30	21	30	16	10	9	3	5	
575	G09 Folgen entzündlicher Krankheiten des Zentralnervensystems	6	-	-	-	-	-	-	2	-	1	1	1	-	-	-	1	-	-	-	-	-	
576	G10-G13 Systematrophien, die vorwiegend das Zentralnervensystem betreffen	6 800	48	73	73	51	77	55	85	107	247	367	495	535	650	752	1 182	911	665	326	83	15	
577	G10 Chorea Huntington	974	-	-	-	-	3	6	15	32	82	121	148	135	121	97	111	57	36	6	4	-	
578	G11 Hereditäre Ataxie	1 191	2	31	25	21	33	29	21	31	68	98	97	89	102	116	162	121	80	43	18	4	
579	G12 Spinale Muskelatrophie und verwandte Syndrome	4 635	46	42	48	30	41	20	49	44	97	148	250	311	427	539	909	733	549	277	61	11	
580	G13 Systematrophien, vorwiegend das Zentralnervensystem betreffend, bei anderenorts klassifizierten Krankheiten	-	-	-	-	-	-	-	-	-	-	-	-	-	-	-	-	-	-	-	-	-	
581	G20-G26 Extrapyramidale Krankheiten und Bewegungsstörungen	47 059	198	149	153	146	322	243	188	231	428	770	1 208	1 634	2 351	3 694	7 669	8 692	9 176	6 752	2 392	589	
582	G20 Primäres Parkinson-Syndrom	31 973	-	-	-	6	1	2	26	68	219	427	747	1 311	2 335	5 457	6 629	7 188	5 270	1 834	415		
583	G21 Sekundäres Parkinson-Syndrom	3 511	1	2	5	3	11	11	9	16	17	26	44	62	87	141	437	635	853	769	293	81	
584	G22 Parkinson-Syndrom bei anderenorts klassifizierten Krankheiten	-	-	-	-	-	-	-	-	-	-	-	-	-	-	-	-	-	-	-	-		
585	G23 Sonstige degenerative Krankheiten der Basalganglien	1 517	1	2	10	4	10	4	6	5	9	15	41	99	188	391	323	254	124	26	3		
586	G24 Dystonie	2 432	17	56	84	85	168	113	84	82	110	174	182	173	185	195	222	178	154	95	42		
587	G25 Sonstige extrapyramidale Krankheiten und Bewegungsstörungen	7 626	179	89	54	54	127	114	93	101	228	342	540	611	669	835	1 162	927	727	494	197		
588	G26 Extrapyramidale Krankheiten und Bewegungsstörungen bei anderenorts klassifizierten Krankheiten	-	-	-	-	-	-	-	-	-	-	-	-	-	-	-	-	-	-	-	-		
589	G30-G32 Sonstige degenerative Krankheiten des Nervensystems	18 860	77	105	57	49	39	20	23	29	59	123	229	337	495	795	1 539	2 316	3 854	4 581	2 722		
590	G30 Alzheimer-Krankheit	15 650	-	-	-	1	-	-	-	-	1	10	42	118	253	492	1 079	1 944	3 460	4 276	2 593		
591	G31 Sonstige degenerative Krankheiten des Nervensystems, anderenorts nicht klassifiziert	3 210	77	105	57	49	38	20	23	29	58	113	187	219	242	303	460	372	394	305	129		
592	G32 Sonstige degenerative Krankheiten des Nervensystems bei anderenorts klassifizierten Krankheiten	-	-	-	-	-	-	-	-	-	-	-	-	-	-	-	-	-	-	-	-		
593	G35-G37 Demyelinisierende Krankheiten des Zentralnervensystems	48 821	3	27	71	157	967	1 794	3 070	3 718	6 052	8 069	7 595	5 957	4 612	3 033	2 349	889	341	100	16		
594	G35 Multiple Sklerose (Encephalomyelitis disseminata)	47 144	-	1	31	122	893	1 704	2 955	3 559	5 867	7 839	7 385	5 817	4 498	2 951	2 263	842	312	92	13		
595	G36 Sonstige akute disseminierte Demyelinisation	353	-	2	2	6	16	21	27	36	32	36	46	37	28	25	18	17	3	1	-		
596	G37 Sonstige demyelinisierende Krankheiten des Zentralnervensystems	1 324	3	24	38	29	58	69	88	123	153	194	164	103	86	57	68	30	26	7	3		
597	G40-G47 Episodische und paroxysmale Krankheiten des Nervensystems	406 879	3 620	7 819	10 194	9 432	11 371	9 581	9 153	10 545	17 115	24 089	27 772	31 920	34 875	33 371	44 769	37 339	33 308	28 079	14 851		
598	G40 Epilepsie	126 002	1 797	5 783	7 927	6 145	7 620	5 816	4 750	4 498	6 430	8 278	8 311	7 359	6 679	6 394	9 243	8 321	8 392	7 186	3 471		
599	G41 Status epilepticus	9 234	100	497	400	226	272	297	278	240	388	537	576	506	514	572	833	803	769	776	452		
600	G43 Migräne	18 947	1	84	734	2 164	2 076	1 741	1 634	1 578	1 935	1 919	1 550	1 224	797	499	464	257	157	104	21		
601	G44 Sonstige Kopfschmerzsyndrome	11 475	-	32	193	372	748	816	805	914	1 155	1 224	1 150	1 010	752	572	638	444	317	218	86		
602	G45 Zerebrale transitorische Ischämie und verwandte Syndrome	101 573	8	3	12	27	119	219	287	496	1 111	1 844	2 782	3 961	5 495	7 140	12 673	14 241	17 059	17 797			
603	G46 Zerebrale Gefäßsyndrome bei zerebrovaskulären Krankheiten	-	-	-	-	-	-	-	-	-	-	-	-	-	-	-	-	-	-	-	-		
604	G47 Schlafstörungen	139 648	1 714	1 420	928	498	536	692	1 399	2 819	6 096	10 287	13 403	17 860	20 638	18 194	20 918	13 273	6 614	1 998			
605	G50-G59 Krankheiten von Nerven, Nervenwurzeln und Nervenplexus	57 381	60	293	608	1 057	1 491	1 615	1 796	2 158	3 054	4 021	4 293	4 573	4 702	4 612	5 956	5 408	5 181	4 115			
606	G50 Krankheiten des N. trigeminus (V. Hirnnerv)	4 234	1	1	3	13	36	64	99	123	213	282	297	337	396	375	564	467	464	311			
607	G51 Krankheiten des N. facialis (VII. Hirnnerv)	15 372	28	242	470	781	737	686	717	721	868	944	1 046	1 017	1 070	1 130	1 545	1 295	997	692			
608	G52 Krankheiten sonstiger Hirnnerven	648	1	2	2	7	10	17	14	38	33	55	43	65	63	63	76	62	49	34			
609	G53 Krankheiten der Hirnnerven bei anderenorts klassifizierten Krankheiten	-	-	-	-	-	-	-	-	-	-	-	-	-	-	-	-	-	-	-			
610	G54 Krankheiten von Nervenwurzeln und Nervenplexus	3 840	27	36	57	43	92	143	151	181	276	410	372	337	314	318	340	302	214	147			
611	G55 Kompression von Nervenwurzeln und Nervenplexus bei anderenorts klassifizierten Krankheiten	-	-	-	-	-	-	-	-	-	-	-	-	-	-	-	-	-	-	-			
612	G56 Mononeuropathien der oberen Extremität	20 879	1	9	35	40	122	192	286	451	753	1 214	1 423	1 747	1 791	1 713	2 224	2 337	2 703	2 418			
613	G57 Mononeuropathien der unteren Extremität	4 537	2	2	8	37	128	137	149	199	278	391	457	446	497	452	484	357	276	162			
614	G58 Sonstige Mononeuropathien	7 871	-	1	33	136	366	376	380	445	633	725	655	624	571	561	723	588	478	351			
615	G59 Mononeuropathie bei anderenorts klassifizierten Krankheiten	-	-	-	-	-	-	-	-	-	-	-	-	-	-	-	-	-	-	-			
616	G60-G64 Polyneuropathien und sonstige Krankheiten des peripheren Nervensystems	19 106	2	58	67	109	190	147	230	280	608	872	1 289	1 531	1 757	1 891	3 099	2 722	2 240	1 398			
617	G60 Hereditäre und idiopathische Neuropathie	1 065	-	6	17	34	30	18	38	21	34	52	83	116	91	82	167	107	85	58			
618	G61 Polyneuritis	5 360	-	47	38	45	110	96	124	150	275	291	373	415	505	507	662	498	275	78			
619	G62 Sonstige Polyneuropathien	12 552	2	5	12	30	49	32	66	106	294	524	813	992	1 145	1 291	2 045	1 941					

**2 Vollstationäre Patienten und Patientinnen der Krankenhäuser 2006**  
**2.2 Nach Hauptdiagnose (dreistelliger ICD-Schlüssel) und Altersgruppen**

Lfd. Nr.	Pos.-Nr. der ICD-10 / Hauptdiagnose	Ins-gesamt <sup>1)</sup>	Davon im Alter von ... bis unter ... Jahre																				
			unter 1	1-5	5-10	10-15	15-20	20-25	25-30	30-35	35-40	40-45	45-50	50-55	55-60	60-65	65-70	70-75	75-80	80-85	85-90	90-95	95 u. älter
			Anzahl																				
621	G64 Sonstige Krankheiten des peripheren Nervensystems	129	-	-	-	-	1	1	2	3	5	20	8	16	11	24	12	10	-	9	2	-	
622	G70-G73 Krankheiten im Bereich der neuromuskulären Synapse und des Muskels	6 831	90	185	227	238	328	260	239	258	348	410	438	428	453	450	762	651	573	347	122	24	
623	G70 Myasthenia gravis und sonstige neuromuskuläre Krankheiten	3 181	23	43	26	31	74	94	107	124	141	144	152	145	198	203	406	409	449	282	108	22	
624	G71 Primäre Myopathien	1 786	60	120	162	169	198	110	63	57	84	91	126	106	93	99	144	58	33	10	2	1	
625	G72 Sonstige Myopathien	1 864	7	22	39	38	56	56	69	77	123	175	160	177	162	148	212	184	91	55	12	1	
626	G73 Krankheiten im Bereich der neuromuskulären Synapse und des Muskels bei anderenorts klassifizierten Krankheiten	-	-	-	-	-	-	-	-	-	-	-	-	-	-	-	-	-	-	-	-	-	
627	G80-G83 Zerebrale Lähmung und sonstige Lähmungssyndrome	15 973	126	819	1 064	871	766	492	410	451	672	907	935	1 025	953	998	1 539	1 310	1 214	901	376	123	
628	G80 Infantile Zerebralparese	2 960	65	551	761	580	408	144	61	66	60	64	56	42	24	18	26	19	9	5	1	-	
629	G81 Hemiparese und Hemiplegie	3 604	25	116	87	58	86	77	89	92	118	164	201	213	220	252	416	401	419	334	152	73	
630	G82 Paraparese und Tetraplegie, Tetraparese und Tetraplegie	6 440	7	98	175	174	176	185	171	184	318	464	454	536	496	520	811	619	534	353	135	27	
631	G83 Sonstige Lähmungssyndrome	2 969	29	54	41	59	96	86	89	109	176	215	224	234	213	208	286	271	252	209	88	23	
632	G90-G99 Sonstige Krankheiten des Nervensystems	30 007	852	848	583	516	765	922	1 010	1 198	1 550	1 694	1 749	1 763	1 842	2 039	3 240	3 168	3 320	2 003	714	167	
633	G90 Krankheiten des autonomen Nervensystems	2 998	15	10	3	8	43	41	25	27	47	68	90	152	194	266	463	458	539	350	149	45	
634	G91 Hydrozephalus	9 368	572	419	227	146	180	137	125	131	193	194	282	280	393	510	1 122	1 454	1 718	959	287	36	
635	G92 Toxische Enzephalopathie	200	-	2	2	-	3	4	2	-	-	13	13	13	23	27	21	27	21	23	5	1	
636	G93 Sonstige Krankheiten des Gehirns	8 944	170	330	249	266	338	371	337	377	487	593	612	665	642	631	866	751	621	385	176	67	
637	G94 Sonstige Krankheiten des Gehirns bei anderenorts klassifizierten Krankheiten	-	-	-	-	-	-	-	-	-	-	-	-	-	-	-	-	-	-	-	-	-	
638	G95 Sonstige Krankheiten des Rückenmarkes	5 767	57	43	45	47	110	212	370	475	546	536	470	432	388	416	538	357	344	236	85	14	
639	G96 Sonstige Krankheiten des Zentralnervensystems	1 115	32	20	25	16	26	45	37	62	99	103	102	95	96	103	109	61	43	33	5	3	
640	G97 Krankheiten des Nervensystems nach medizinischen Maßnahmen, anderenorts nicht klassifiziert	1 540	5	19	27	29	63	107	112	122	173	182	177	123	103	82	112	51	31	16	6	-	
641	G98 Sonstige Krankheiten des Nervensystems, anderenorts nicht klassifiziert	75	1	5	5	4	2	5	2	4	5	5	3	3	3	4	9	9	3	1	1	1	
642	G99 Sonstige Krankheiten des Nervensystems bei anderenorts klassifizierten Krankheiten	-	-	-	-	-	-	-	-	-	-	-	-	-	-	-	-	-	-	-	-	-	
643	<b>H00-H59 Krankheiten des Auges und der Augenanhangsgebilde</b>	<b>313 861</b>	<b>1 020</b>	<b>3 152</b>	<b>5 117</b>	<b>2 679</b>	<b>2 969</b>	<b>2 859</b>	<b>3 224</b>	<b>3 800</b>	<b>5 422</b>	<b>7 533</b>	<b>9 174</b>	<b>12 194</b>	<b>16 489</b>	<b>23 906</b>	<b>43 241</b>	<b>46 414</b>	<b>52 880</b>	<b>46 013</b>	<b>19 612</b>	<b>5 342</b>	
644	H00-H06 Affektionen des Augenlides, des Tränenapparates und der Orbita	18 992	388	1 305	607	320	308	285	306	355	615	723	864	1 011	1 179	1 482	2 255	2 068	2 035	1 669	880	275	
645	H00 Hordeolum und Chalazion	1 555	67	444	204	105	77	64	38	48	62	57	54	57	53	49	46	40	36	27	14	11	
646	H01 Sonstige Entzündung des Augenlides	183	4	28	19	9	8	3	6	1	8	11	8	8	6	12	12	20	7	8	5	-	
647	H02 Sonstige Affektionen des Augenlides	9 408	44	94	121	58	79	74	74	85	183	268	374	487	612	868	1 328	1 283	1 382	1 170	597	187	
648	H03 Affektionen des Augenlides bei anderenorts klassifizierten Krankheiten	-	-	-	-	-	-	-	-	-	-	-	-	-	-	-	-	-	-	-	-	-	
649	H04 Affektionen des Tränenapparates	6 015	191	426	94	55	81	92	123	166	264	290	314	355	428	460	752	638	542	411	244	71	
650	H05 Affektionen der Orbita	1 831	82	313	169	93	63	52	65	55	98	97	114	104	80	93	117	87	68	53	20	6	
651	H06 Affektionen des Tränenapparates und der Orbita bei anderenorts klassifizierten Krankheiten	-	-	-	-	-	-	-	-	-	-	-	-	-	-	-	-	-	-	-	-	-	
652	H10-H13 Affektionen der Konjunktiva	2 877	129	117	51	37	37	34	61	111	174	211	216	234	247	266	359	273	185	89	33	8	
653	H10 Konjunktivitis	528	119	110	40	17	19	14	7	11	9	17	11	8	17	16	20	27	26	26	9	3	
654	H11 Sonstige Affektionen der Konjunktiva	2 349	10	7	11	20	18	20	54	100	165	194	205	226	230	250	339	246	159	63	24	5	
655	H13 Affektionen der Konjunktiva bei anderenorts klassifizierten Krankheiten	-	-	-	-	-	-	-	-	-	-	-	-	-	-	-	-	-	-	-	-	-	
656	H15-H22 Affektionen der Sklera, der Hornhaut, der Iris und des Ziliarkörpers	14 224	31	117	156	193	413	524	498	597	713	771	726	816	839	925	1 463	1 453	1 610	1 411	654	268	
657	H15 Affektionen der Sklera	262	-	-	-	5	9	3	8	10	14	22	15	32	27	23	33	19	18	16	7	1	
658	H16 Keratitis	5 387	5	45	38	33	157	202	170	219	236	226	237	296	310	337	543	519	644	610	336	183	
659	H17 Hornhautnarben und -trübungen	820	10	16	13	6	15	20	12	23	45	42	41	50	53	69	96	127	74	76	29	3	
660	H18 Sonstige Affektionen der Hornhaut	4 156	3	31	35	23	99	142	190	207	214	246	209	201	209	251	450	466	548	422	160	45	
661	H19 Affektionen der Sklera und der Hornhaut bei anderenorts klassifizierten Krankheiten	-	-	-	-	-	-	-	-	-	-	-	-	-	-	-	-	-	-	-	-	-	
662	H20 Iridozyklitis	2 834	3	20	60	114	122	142	107	122	185	214	197	200	185	188	225	222	228	190	83	27	
663	H21 Sonstige Affektionen der Iris und des Ziliarkörpers	765	10	5	10	12	11	15	11	16	19	21	27	37	55	57	116	100	98	97	39	9	
664	H22 Affektionen der Iris und des Ziliarkörpers bei anderenorts klassifizierten Krankheiten	-	-	-	-	-	-	-	-	-	-	-	-	-	-	-	-	-	-	-	-	-	
665	H25-H28 Affektionen der Linse	117 898	87	144	156	131	182	157	184	247	470	893	1 215	2 184	3 511	6 528	14 059	19 305	27 022	26 227	11 489	3 212	
666	H25 Cataracta senilis	96 115	4	1	2	2	10	14	20	41	101	294	511	1 172	2 133	4 402	11 363	16 465	23 402	22 937	10 058	2 756	
667	H26 Sonstige Kataraktformen	18 998	58	85	103	90	105	100	132	160	306	506	611	891	1 223	1 932	2 383	2 490	3 202	2 913	1 273	378	
668	H27 Sonstige Affektionen der Linse	2 785	25	58	51	39	67	43	32	46	63	93	93	121	155	194	313	350	418	377	158	78	
669	H28 Katarakt und sonstige Affektionen der Linse bei anderenorts klassifizierten Krankheiten	-	-	-	-	-	-	-	-	-	-	-	-	-	-	-	-	-	-	-	-	-	
670	H30-H36 Affektionen der Aderhaut und der Netzhaut	76 871	149	101	122	251	410	452	599	751	1 070	1 734	2 542	3 623	5 315	7 468	12 892	12 704	12 238	9 701	3 783	862	
671	H30 Chorioretinitis	970	-	1	15	32	73	57	60	73	85	76	77	56	66	53	97	81	42	19	5	2	
672	H31 Sonstige Affektionen der Aderhaut	510	1	2	-	1	4	5	7	8	2	9	15	14	23	51	83	96	114	47	10	4	
673	H32 Chorioretinale Affektionen bei anderenorts klassifizierten Krankheiten	-	-	-	-	-	-	-	-	-	-	-	-	-	-	-	-	-	-	-	-	-	
674	H33 Netzhautablösung und Netzhautriss	24 140	16	35	81	159	258	290	387	438	648	1 020	1 498	2 058	2 766	3 180	4 249	3 072	2 226	1 266	405	84	
675	H34 Netzhautgefäßverschluss	10 501	-	1	-	6	12	23	31	83	147	273	402	580	793	1 117	1 882	1 746	1 663	1 168	437	113	
676	H35 Sonstige Affektionen der Netzhaut	40 750	132	62	26	53	63	77	114	149	188	356	550	915	1 676	3 095	6 613	7 722	8 211	7 134	2 889	653	
677	H36 Affektionen der Netzhaut bei anderenorts klassifizierten Krankheiten	-	-	-	-	-	-	-	-	-	-	-	-	-	-	-	-	-	-	-	-	-	
678	H40-H42 Glaukom	46 910	37	92	150	290	314	235	323	394	758	1 339	1 773	2 383	3 308	4 862	8 564	7 449	7 113	4 982	1 967	506	
679	H40 Glaukom	46 910	37	92	150	290	314	235	323	394	758	1 339	1 773	2 383	3 308	4 862	8 564	7 449	7 113	4 982	1 967	506	
680	H42 Glaukom bei anderenorts klassifizierten Krankheiten	-	-	-	-	-	-	-	-	-	-	-	-	-	-	-	-	-	-	-	-	-	
681	H43-H45 Affektionen des Glaskörpers und des Augapfels	9 751	9	17	25	35	50	67	109	136	175	284	371	560	736	937	1 633	1 552	1 389	1 043	479	126	
682	H43 Affektionen des Glaskörpers	6 888	4	2	10	10	15	25	57	73	106	161	244	399	564	726	1 269	1 159	959	706	318	75	
683	H44 Affektionen des Augapfels	2 863	5	15	15	25	35	42	52	63	69	123	127	161	172	211	364	393	430	337	161	51	

**2 Vollstationäre Patienten und Patientinnen der Krankenhäuser 2006**  
**2.2 Nach Hauptdiagnose (dreistelliger ICD-Schlüssel) und Altersgruppen**

Lfd. Nr.	Pos.-Nr. der ICD-10 / Hauptdiagnose	Ins-gesamt <sup>1)</sup>	Davon im Alter von ... bis unter ... Jahre																			95 u. älter	
			unter 1	1 - 5	5 - 10	10 - 15	15 - 20	20 - 25	25 - 30	30 - 35	35 - 40	40 - 45	45 - 50	50 - 55	55 - 60	60 - 65	65 - 70	70 - 75	75 - 80	80 - 85	85 - 90		90 - 95
			Anzahl																				
684	H45 Affektionen des Glaskörpers und des Augapfels bei anderenorts klassifizierten Krankheiten	-	-	-	-	-	-	-	-	-	-	-	-	-	-	-	-	-	-	-	-	-	-
685	H46-H48 Affektionen des N. opticus und der Sehbahn	6 809	7	52	102	128	275	357	423	430	510	523	494	449	463	529	684	545	445	250	115	23	5
686	H46 Neuritis nervi optici	2 998	-	6	27	79	221	316	362	372	422	381	282	185	121	93	61	35	20	10	5	-	-
687	H47 Sonstige Affektionen des N. opticus (II. Hirnnerv) und der Sehbahn	3 811	7	46	75	49	54	41	61	58	88	142	212	264	342	436	623	510	425	240	110	23	5
688	H48 Affektionen des N. opticus (II. Hirnnerv) und der Sehbahn bei anderenorts klassifizierten Krankheiten	-	-	-	-	-	-	-	-	-	-	-	-	-	-	-	-	-	-	-	-	-	-
689	H49-H52 Affekt. der Augenmuskeln, Störungen der Blickbewegungen sowie Akkommodationsstör. u. Refraktionsfehler	14 294	46	1 058	3 407	1 064	784	568	549	573	665	713	651	628	552	561	834	658	474	369	102	30	8
690	H49 Strabismus paralyticus	2 931	13	67	68	45	56	58	68	74	101	139	143	203	229	242	431	390	293	225	62	22	2
691	H50 Sonstiger Strabismus	10 478	18	939	3 297	988	705	486	437	458	520	504	451	363	285	283	337	209	110	65	14	3	6
692	H51 Sonstige Störungen der Blickbewegungen	249	12	35	25	11	12	7	13	9	15	23	15	12	10	11	14	11	11	1	1	1	-
693	H52 Akkommodationsstörungen und Refraktionsfehler	636	3	17	17	20	11	17	31	32	29	47	42	50	28	25	52	48	60	78	25	4	-
694	H53-H54 Sehstörungen und Blindheit	3 464	14	38	219	175	143	133	134	147	207	237	245	231	244	248	328	234	213	166	69	14	5
695	H53 Sehstörungen	2 832	3	27	186	150	113	105	111	127	171	214	215	200	199	205	265	192	167	123	51	7	1
696	H54 Blindheit und Sehschwäche	632	11	11	33	25	30	28	23	20	36	43	30	31	45	43	63	42	46	43	18	7	4
697	H55-H59 Sonstige Affektionen des Auges und der Augenanhangsgebilde	1 771	123	111	122	55	53	47	38	59	65	85	77	75	95	100	170	173	156	106	41	18	2
698	H55 Nystagmus und sonstige abnorme Augenbewegungen	355	78	41	84	28	19	10	3	11	14	9	9	10	9	7	6	3	7	5	1	1	-
699	H57 Sonstige Affektionen des Auges und der Augenanhangsgebilde	469	-	63	36	22	25	22	18	32	21	27	22	24	16	15	26	19	20	7	4	5	1
700	H58 Sonstige Affektionen des Auges und der Augenanhangsgebilde bei anderenorts klassifizierten Krankheiten	-	-	-	-	-	-	-	-	-	-	-	-	-	-	-	-	-	-	-	-	-	-
701	H59 Affektionen des Auges und der Augenanhangsgebilde nach medizinischen Maßnahmen, anderenorts nicht klassifiziert	947	1	7	2	5	9	15	17	16	30	49	46	41	70	78	138	151	129	94	36	12	1
702	<b>H60-H95 Krankheiten des Ohres und des Warzenfortsatzes</b>	<b>144 855</b>	<b>2 356</b>	<b>8 502</b>	<b>5 090</b>	<b>3 798</b>	<b>3 992</b>	<b>3 921</b>	<b>4 345</b>	<b>5 308</b>	<b>8 220</b>	<b>10 359</b>	<b>11 239</b>	<b>11 945</b>	<b>12 215</b>	<b>11 853</b>	<b>14 657</b>	<b>10 503</b>	<b>8 472</b>	<b>5 486</b>	<b>2 003</b>	<b>517</b>	<b>74</b>
703	H60-H62 Krankheiten des äußeren Ohres	6 996	41	213	346	289	299	261	239	280	421	553	606	518	501	543	631	454	354	253	126	53	15
704	H60 Otitis externa	2 978	35	104	193	164	160	133	135	133	189	206	232	170	148	157	187	199	178	129	75	40	11
705	H61 Sonstige Krankheiten des äußeren Ohres	4 018	6	109	153	125	139	128	104	147	232	347	374	348	353	386	444	255	176	124	51	13	4
706	H62 Krankheiten des äußeren Ohres bei anderenorts klassifizierten Krankheiten	-	-	-	-	-	-	-	-	-	-	-	-	-	-	-	-	-	-	-	-	-	-
707	H65-H75 Krankheiten des Mittelohres und des Warzenfortsatzes	42 060	1 920	6 657	3 775	2 578	2 018	1 603	1 567	1 678	2 258	2 577	2 684	2 533	2 457	2 387	2 495	1 385	907	414	122	39	6
708	H65 Nichttrigge Otitis media	5 956	383	2 013	875	277	156	122	122	125	197	229	197	222	241	230	222	165	110	47	16	6	1
709	H66 Eitrige und nicht näher bezeichnete Otitis media	18 896	1 378	3 659	1 390	950	796	667	668	720	938	1 115	1 205	1 080	1 062	1 030	1 110	549	362	153	45	16	3
710	H67 Otitis media bei anderenorts klassifizierten Krankheiten	-	-	-	-	-	-	-	-	-	-	-	-	-	-	-	-	-	-	-	-	-	-
711	H68 Entzündung und Verschluss der Tuba auditiva	69	6	18	13	9	2	2	1	2	1	3	2	-	4	1	2	1	1	1	-	-	-
712	H69 Sonstige Krankheiten der Tuba auditiva	99	3	22	14	8	3	1	2	3	5	7	5	7	2	3	6	5	-	-	-	-	-
713	H70 Mastoiditis und verwandte Zustände	3 105	138	727	397	167	108	56	74	93	135	158	162	157	132	156	175	116	79	48	21	5	1
714	H71 Cholesteatom des Mittelohres	9 069	-	128	653	753	606	494	464	489	642	673	708	679	661	617	658	404	271	125	32	11	1
715	H72 Trommelfellperforation	1 987	8	39	203	176	155	107	108	101	142	150	152	148	123	115	137	68	38	13	4	-	-
716	H73 Sonstige Krankheiten des Trommelfells	254	2	9	24	15	10	14	13	10	18	12	23	24	20	26	15	13	5	1	-	-	-
717	H74 Sonstige Krankheiten des Mittelohres und des Warzenfortsatzes	2 625	2	42	206	223	182	140	115	135	180	230	230	216	212	209	171	65	36	26	4	1	-
718	H75 Sonstige Krankheiten des Mittelohres und des Warzenfortsatzes bei anderenorts klassifizierten Krankheiten	-	-	-	-	-	-	-	-	-	-	-	-	-	-	-	-	-	-	-	-	-	-
719	H80-H83 Krankheiten des Innenohres	61 702	5	49	81	233	643	978	1 422	1 994	3 380	4 383	5 082	5 808	6 142	6 021	7 909	6 306	5 532	3 878	1 460	355	41
720	H80 Otosklerose	4 293	-	1	13	22	49	71	184	315	550	733	649	576	410	314	269	83	41	13	-	-	-
721	H81 Störungen der Vestibularfunktion	54 967	2	41	42	133	415	733	1 123	1 570	2 672	3 455	4 241	5 035	5 516	5 534	7 408	6 061	5 367	3 789	1 436	353	41
722	H82 Schwindelsyndrome bei anderenorts klassifizierten Krankheiten	-	-	-	-	-	-	-	-	-	-	-	-	-	-	-	-	-	-	-	-	-	-
723	H83 Sonstige Krankheiten des Innenohres	2 442	3	7	26	78	179	174	115	109	158	195	192	197	216	173	232	162	124	76	24	2	-
724	H90-H95 Sonstige Krankheiten des Ohres	34 097	390	1 583	888	698	1 032	1 079	1 117	1 356	2 161	2 846	2 867	3 086	3 115	2 902	3 622	2 358	1 679	941	295	70	12
725	H90 Hörverlust durch Schalleitungs- oder Schallempfindungsstörung	5 172	263	860	389	222	212	169	141	183	254	362	337	316	297	330	393	226	131	70	13	3	1
726	H91 Sonstiger Hörverlust	21 183	99	666	419	337	544	576	668	793	1 335	1 710	1 789	1 931	2 053	1 912	2 462	1 704	1 224	688	211	54	8
727	H92 Otalgie und Ohrenfluss	180	7	32	20	10	11	3	4	4	5	6	9	10	6	7	10	6	12	10	3	5	-
728	H93 Sonstige Krankheiten des Ohres, anderenorts nicht klassifiziert	6 840	21	21	35	91	213	289	266	326	520	708	687	760	688	600	704	389	287	162	62	8	3
729	H94 Sonstige Krankheiten des Ohres bei anderenorts klassifizierten Krankheiten	-	-	-	-	-	-	-	-	-	-	-	-	-	-	-	-	-	-	-	-	-	-
730	H95 Krankheiten des Ohres und des Warzenfortsatzes nach medizinischen Maßnahmen, anderenorts nicht klassifiziert	722	-	4	25	38	52	42	38	50	47	60	45	69	71	53	53	33	25	11	6	-	-
731	<b>100-199 Krankheiten des Kreislaufsystems</b>	<b>2 567 816</b>	<b>1 658</b>	<b>2 299</b>	<b>4 290</b>	<b>7 259</b>	<b>11 862</b>	<b>11 796</b>	<b>14 165</b>	<b>19 938</b>	<b>39 478</b>	<b>68 529</b>	<b>100 929</b>	<b>141 814</b>	<b>185 167</b>	<b>233 149</b>	<b>383 464</b>	<b>381 812</b>	<b>387 843</b>	<b>321 637</b>	<b>163 887</b>	<b>71 632</b>	<b>15 204</b>
732	100-102 Akutes rheumatisches Fieber	744	-	10	31	22	28	34	28	41	57	46	31	26	42	41	86	64	74	46	31	6	-
733	100 Rheumatisches Fieber ohne Angabe einer Herzbeteiligung	432	-	9	15	12	19	27	13	32	39	26	19	16	19	25	42	31	40	28	17	3	-
734	101 Rheumatisches Fieber mit Herzbeteiligung	287	-	1	8	7	5	5	15	8	16	19	12	10	23	16	44	32	33	16	14	3	-
735	102 Rheumatische Chorea	25	-	8	3	4	2	4	1	2	1	-	-	-	-	-	1	1	2	-	-	-	-
736	105-109 Chronische rheumatische Herzkrankheiten	5 459	9	9	8	13	20	27	19	41	68	120	149	249	298	436	868	1 016	1 094	686	245	72	12
737	105 Rheumatische Mitralklappenkrankheiten	1 295	3	2	3	6	6	4	5	23	28	48	55	110	96	127	198	230	208	104	33	3	3
738	106 Rheumatische Aortenklappenkrankheiten	666	-	-	-	-	4	-	4	4	8	18	20	26	41	52	91	127	137	94	29	11	-
739	107 Rheumatische Trikuspidalklappenkrankheiten	354	6	3	3	5	3	12	8	10	8	10	8	9	19	30	58	63	49	32	14	4	-
740	108 Krankheiten mehrerer Herzklappen	3 096	-	4	-	2	2	8	-	4	21	42	66	98	139	221	514	594	696	453	169	54	9
741	109 Sonstige rheumatische Herzkrankheiten	48	-	-	-	-	5	3	2	-	3	2	-	6	3	6	7	2	4	3	-	-	-
742	110-115 Hypertonie (Hochdruckkrankheit)	226 431	39	66	155	356	846	871	1 130	1 735	3 586	6 780	10 257	14 648	18 071	21 128	33 379	32 071	32 457	28 503	14 221	5 298	834
743	110 Essentielle (primäre) Hypertonie	165 918	28	42	123	308	773	796	1 016	1 530	3 068	5 602	8 111	11 255	13 379	15 175	23 613	22 316	22 877	20 787	10 505	3 975	639
744	111 Hypertensive Herzkrankheit	55 343	-	-	-	1	11	32	80	149	416	1 046	1 969	3 156	4 423	5 587	9 146	9 081	8 760	6 906	3 278	1 139	163
74																							

**2 Vollstationäre Patienten und Patientinnen der Krankenhäuser 2006**  
**2.2 Nach Hauptdiagnose (dreistelliger ICD-Schlüssel) und Altersgruppen**

Lfd. Nr.	Pos.-Nr. der ICD-10 / Hauptdiagnose	Ins-gesamt <sup>1)</sup>	Davon im Alter von ... bis unter ... Jahre																				
			unter 1	1-5	5-10	10-15	15-20	20-25	25-30	30-35	35-40	40-45	45-50	50-55	55-60	60-65	65-70	70-75	75-80	80-85	85-90	90-95	95 u. älter
			Anzahl																				
747	I15 Sekundäre Hypertonie	1 373	5	15	20	27	45	22	23	28	48	65	84	97	105	138	199	146	159	105	37	4	1
748	I20-I25 Ischämische Herzkrankheiten	718 648	9	38	48	39	257	368	769	2 020	6 735	17 210	32 371	49 003	65 178	79 864	129 117	121 520	107 220	67 881	27 528	9 696	1 777
749	I20 Angina pectoris	301 009	-	1	2	9	110	238	459	1 088	3 076	7 604	13 920	21 393	29 092	35 084	55 836	51 521	43 679	25 824	9 052	2 642	379
750	I21 Akuter Myokardinfarkt	208 425	1	-	-	2	75	87	204	622	2 416	6 006	10 441	13 971	15 892	18 135	29 647	29 836	31 515	27 177	14 689	6 396	1 313
751	I22 Rezidivierender Myokardinfarkt	1 080	-	-	-	-	-	1	1	5	16	32	38	55	73	82	167	144	171	145	102	45	3
752	I23 Bestimmte akute Komplikationen nach akutem Myokardinfarkt	244	-	-	-	2	1	1	1	4	5	17	18	22	18	38	29	43	30	11	3	1	
753	I24 Sonstige akute ischämische Herzkrankheit	5 388	-	1	-	-	5	6	13	22	87	156	257	346	403	530	796	778	817	652	363	131	25
754	I25 Chronische ischämische Herzkrankheit	202 502	8	36	46	28	65	35	91	282	1 136	3 407	7 698	13 220	19 696	26 015	42 633	39 212	30 995	14 053	3 311	479	56
755	I26-I28 Pulmonale Herzkrankheit und Krankheiten des Lungenkreislaufes	48 459	91	94	56	62	304	468	561	683	1 103	1 633	1 890	2 328	2 771	3 919	6 655	6 962	7 688	6 595	3 172	1 210	214
756	I26 Lungenembolie	40 415	1	1	3	13	218	413	465	606	933	1 386	1 596	1 886	2 234	3 189	5 458	5 725	6 497	5 705	2 804	1 092	190
757	I27 Sonstige pulmonale Herzkrankheiten	7 874	71	63	38	42	74	48	95	72	165	242	281	429	535	723	1 186	1 232	1 185	884	367	118	24
758	I28 Sonstige Krankheiten der Lungengefäße	170	19	30	15	7	12	7	1	5	5	13	13	2	7	11	5	6	6	1	-	-	-
759	I30-I52 Sonstige Formen der Herzkrankheit	740 765	1 074	700	934	1 310	3 470	4 116	4 417	5 393	9 265	14 094	19 194	27 713	38 812	55 055	98 707	110 455	125 542	117 008	65 076	31 308	7 122
760	I30 Akute Perikarditis	2 159	4	6	4	10	97	88	106	117	154	166	175	196	192	181	230	170	142	87	26	8	-
761	I31 Sonstige Krankheiten des Perikards	5 797	25	19	4	25	243	267	249	248	316	378	383	427	492	495	731	621	473	284	95	20	2
762	I32 Perikarditis bei anderenorts klassifizierten Krankheiten	-	-	-	-	-	-	-	-	-	-	-	-	-	-	-	-	-	-	-	-	-	-
763	I33 Akute und subakute Endokarditis	4 737	5	16	8	11	38	60	83	102	158	205	249	297	300	462	697	729	705	455	140	14	3
764	I34 Nichtrheumatische Mitralklappenkrankheiten	11 580	4	12	28	27	54	84	93	130	233	421	567	791	1 020	1 962	2 011	1 836	842	214	53	7	
765	I35 Nichtrheumatische Aortenklappenkrankheiten	40 212	6	41	72	70	124	117	145	208	407	601	865	1 379	1 957	2 902	5 965	7 728	8 348	6 218	2 214	738	107
766	I36 Nichtrheumatische Trikuspidalklappenkrankheiten	424	3	-	6	3	6	6	9	6	13	12	7	13	24	41	73	80	71	36	12	3	-
767	I37 Pulmonalklappenkrankheiten	351	22	30	38	46	46	30	23	15	20	13	16	11	2	11	16	8	2	2	-	-	-
768	I38 Endokarditis, Herzklappe nicht näher bezeichnet	1 217	19	12	8	8	20	13	21	22	36	28	42	71	86	112	181	178	176	124	46	14	-
769	I39 Endokarditis und Herzklappenkrankheiten bei anderenorts klassifizierten Krankheiten	-	-	-	-	-	-	-	-	-	-	-	-	-	-	-	-	-	-	-	-	-	-
770	I40 Akute Myokarditis	2 310	18	9	16	29	251	242	216	179	275	220	199	137	129	90	134	78	55	22	5	4	2
771	I41 Myokarditis bei anderenorts klassifizierten Krankheiten	-	-	-	-	-	-	-	-	-	-	-	-	-	-	-	-	-	-	-	-	-	-
772	I42 Kardiomyopathie	23 414	121	85	60	90	148	200	231	346	774	1 248	1 833	2 379	2 691	2 741	3 925	3 044	2 124	1 014	283	64	13
773	I43 Kardiomyopathie bei anderenorts klassifizierten Krankheiten	-	-	-	-	-	-	-	-	-	-	-	-	-	-	-	-	-	-	-	-	-	-
774	I44 Atrioventrikulärer Block und Linksschenkelblock	24 698	35	31	33	45	117	87	80	101	143	229	324	439	711	1 275	2 903	3 998	4 973	4 931	2 723	1 235	285
775	I45 Sonstige kardiale Erregungsleitungsstörungen	7 408	106	65	115	173	355	316	250	273	281	372	361	372	341	389	638	680	915	844	373	168	21
776	I46 Herzstillstand	6 081	34	18	18	5	45	52	44	66	119	200	249	346	395	471	807	874	920	798	444	142	34
777	I47 Paroxysmale Tachykardie	53 136	314	173	320	464	1 063	1 375	1 435	1 482	2 417	3 248	3 538	3 957	4 359	4 954	7 227	6 279	5 302	3 415	1 319	427	68
778	I48 Vorhofflattern und Vorhofflimmern	190 556	20	9	8	28	176	407	631	1 072	2 164	3 751	5 615	9 231	14 104	20 846	34 163	32 213	29 858	22 608	9 792	3 307	553
779	I49 Sonstige kardiale Arrhythmien	43 162	182	100	143	190	341	331	377	426	676	937	1 148	1 482	1 948	2 904	5 661	6 559	7 882	7 177	3 388	1 142	168
780	I50 Herzinsuffizienz	317 485	131	55	24	27	103	147	203	340	745	1 713	3 245	5 799	9 650	15 547	32 724	44 629	61 237	67 725	43 736	23 866	5 839
781	I51 Komplikationen einer Herzkrankheit und ungenau beschriebene Herzkrankheit	6 038	25	19	29	59	243	294	221	260	334	352	378	386	411	443	670	576	523	426	266	103	20
782	I52 Sonstige Herzkrankheiten bei anderenorts klassifizierten Krankheiten	-	-	-	-	-	-	-	-	-	-	-	-	-	-	-	-	-	-	-	-	-	-
783	I60-I69 Zerebrovaskuläre Krankheiten	345 150	206	135	153	175	505	711	1 024	1 427	3 430	6 591	10 255	14 100	18 980	25 244	44 168	50 455	59 343	58 057	32 381	14 665	3 145
784	I60 Subarachnoidalblutung	11 291	4	3	9	19	43	114	171	252	693	1 222	1 608	1 489	1 245	1 018	1 050	829	723	496	212	76	15
785	I61 Intrazerebrale Blutung	33 288	48	15	39	64	116	117	158	165	400	806	1 263	1 648	2 146	2 438	4 550	4 997	5 788	5 083	2 337	918	192
786	I62 Sonstige nichttraumatische intrakranielle Blutung	7 334	67	30	18	7	24	29	34	45	83	145	170	272	337	544	993	1 140	1 360	1 147	621	218	50
787	I63 Hirninfarkt	198 917	65	47	45	31	186	259	401	609	1 449	2 974	4 798	7 166	10 089	13 921	24 743	29 301	35 105	35 767	20 592	9 399	1 970
788	I64 Schlaganfall, nicht als Blutung oder Infarkt bezeichnet	25 884	1	1	3	4	10	19	30	34	82	201	323	535	836	1 235	2 416	3 293	4 553	5 649	3 857	2 232	570
789	I65 Verschluss und Stenose präzerebraler Arterien ohne resultierenden Hirninfarkt	35 348	2	2	3	4	23	5	21	33	80	200	634	1 493	2 734	4 291	7 365	7 006	6 507	3 684	1 064	179	18
790	I66 Verschluss und Stenose zerebraler Arterien ohne resultierenden Hirninfarkt	914	-	5	4	2	9	9	11	14	21	25	44	52	62	73	126	137	113	116	62	21	1
791	I67 Sonstige zerebrovaskuläre Krankheiten	32 029	19	32	31	43	94	159	196	274	619	1 017	1 408	1 434	1 517	1 714	2 898	3 728	5 170	6 099	3 631	1 617	329
792	I68 Zerebrovaskuläre Störungen bei anderenorts klassifizierten Krankheiten	-	-	-	-	-	-	-	-	-	-	-	-	-	-	-	-	-	-	-	-	-	-
793	I69 Folgen einer zerebrovaskulären Krankheit	145	-	-	1	1	-	-	-	1	3	1	7	11	7	10	27	24	24	16	5	5	-
794	I70-I79 Krankheiten der Arterien, Arteriolen und Kapillaren	209 763	68	68	67	136	302	244	395	495	1 386	3 149	6 920	11 879	16 639	22 304	36 069	32 981	32 233	25 080	12 559	5 495	1 294
795	I70 Atherosklerose	147 946	-	2	7	4	51	37	59	105	453	1 622	4 599	8 599	12 254	16 276	26 284	23 606	23 065	17 742	8 706	3 615	860
796	I71 Aortenaneurysma und -dissektion	23 853	2	3	4	15	41	37	80	102	257	403	617	981	1 527	2 645	4 556	4 570	4 209	2 627	882	257	38
797	I72 Sonstiges Aneurysma	6 603	-	2	2	9	23	20	47	57	103	186	275	396	635	755	1 234	1 102	946	570	204	36	1
798	I73 Sonstige periphere Gefäßkrankheiten	6 114	28	20	8	40	88	65	79	84	185	293	373	453	517	629	869	739	690	556	267	110	21
799	I74 Arterielle Embolie und Thrombose	19 369	11	2	6	9	34	32	50	73	188	355	657	910	1 077	1 306	2 146	2 238	2 795	3 264	2 407	1 436	373
800	I77 Sonstige Krankheiten der Arterien und Arteriolen	5 095	24	26	33	55	60	50	70	66	181	259	359	464	552	595	861	626	439	252	86	36	1
801	I78 Krankheiten der Kapillaren	783	3	13	7	4	5	3	10	8	19	31	40	76	77	98	119	100	89	69	7	5	-
802	I79 Krankheiten der Arterien, Arteriolen und Kapillaren bei anderenorts klassifizierten Krankheiten	-	-	-	-	-	-	-	-	-	-	-	-	-	-	-	-	-	-	-	-	-	-
803	I80-I89 Krankheiten der Venen, der Lymphgefäße und der Lymphknoten, anderenorts nicht klassifiziert	234 722	130	1 120	2 394	3 339	3 480	3 803	4 981	7 279	12 776	17 589	18 453	20 251	22 649	23 151	30 897	22 411	17 578	13 023	6 048	2 781	585
804	I80 Phlebitis und Thrombophlebitis	48 692	3	9	16	76	536	714	904	1 073	1 666	2 333	2 747	2 858	3 210	3 900	6 117	5 846	6 096	5 711	2 947	1 571	359
805	I81 Pförtaderthrombose	732	1	16	12	21	16	13	12	31	46	49	71	65	71	54	93	73	50	19	17		

**2 Vollstationäre Patienten und Patientinnen der Krankenhäuser 2006**  
**2.2 Nach Hauptdiagnose (dreistelliger ICD-Schlüssel) und Altersgruppen**

Lfd. Nr.	Pos.-Nr. der ICD-10 / Hauptdiagnose	Ins-gesamt <sup>1)</sup>	Davon im Alter von ... bis unter ... Jahre																				
			Anzahl																				
			unter 1	1-5	5-10	10-15	15-20	20-25	25-30	30-35	35-40	40-45	45-50	50-55	55-60	60-65	65-70	70-75	75-80	80-85	85-90	90-95	95 u. älter
815	I95 Hypotonie	33 793	16	39	404	1 693	2 452	999	730	714	913	1 116	1 173	1 375	1 447	1 679	3 046	3 482	4 243	4 489	2 507	1 062	214
816	I97 Kreislaufkomplikationen nach medizinischen Maßnahmen, anderenorts nicht klassifiziert	2 224	8	9	8	13	38	52	50	50	75	105	141	157	193	222	348	280	245	163	51	14	2
817	I98 Sonstige Störungen des Kreislaufsystems bei anderenorts klassifizierten Krankheiten	-	-	-	-	-	-	-	-	-	-	-	-	-	-	-	-	-	-	-	-	-	-
818	I99 Sonstige und nicht näher bezeichnete Krankheiten des Kreislaufsystems	1 658	8	11	32	101	160	103	61	60	84	96	95	85	87	106	124	115	126	106	68	25	5
819	<b>I00-I99 Krankheiten des Atmungssystems</b>	<b>1 035 987</b>	<b>44 345</b>	<b>115 636</b>	<b>62 167</b>	<b>29 367</b>	<b>44 594</b>	<b>37 001</b>	<b>32 530</b>	<b>31 776</b>	<b>38 295</b>	<b>39 029</b>	<b>36 735</b>	<b>39 208</b>	<b>44 252</b>	<b>53 269</b>	<b>78 228</b>	<b>77 261</b>	<b>83 775</b>	<b>74 737</b>	<b>42 871</b>	<b>24 413</b>	<b>6 497</b>
820	I00-J06 Akute Infektionen der oberen Atemwege	68 797	8 635	23 313	8 286	4 155	3 999	2 670	2 427	2 260	2 148	1 723	1 334	1 175	1 057	1 172	1 237	1 028	944	653	346	191	44
821	I00 Akute Rhinopharyngitis (Erkältungsschnupfen)	1 757	605	710	150	89	27	22	22	18	18	14	10	10	14	10	9	5	10	6	7	1	-
822	I01 Akute Sinusitis	7 290	7	353	706	733	665	450	501	563	634	551	404	358	289	308	270	220	140	89	39	9	1
823	I02 Akute Pharyngitis	4 129	378	1 527	601	305	269	146	116	109	123	98	71	63	57	56	67	39	30	15	5	-	-
824	I03 Akute Tonsillitis	20 406	744	7 142	3 289	1 414	1 969	1 398	1 193	976	720	435	269	198	180	136	130	77	81	36	8	10	1
825	I04 Akute Laryngitis und Tracheitis	4 374	330	1 001	442	253	133	88	77	108	122	131	167	163	168	245	272	231	221	132	59	26	5
826	I05 Akute obstruktive Laryngitis (Krupp) und Epiglottitis	3 413	448	1 600	444	77	43	34	51	44	83	44	44	60	65	68	72	55	42	17	12	3	1
827	I06 Akute Infektionen an mehreren oder nicht näher bezeichneten Lokalisationen der oberen Atemwege	27 428	6 123	10 980	2 654	1 284	893	532	467	442	448	394	329	313	284	349	417	386	411	343	206	137	36
828	J10-J18 Grippe und Pneumonie	257 359	12 373	28 732	9 884	4 317	3 251	2 335	2 605	3 201	4 896	5 582	5 883	7 132	8 950	12 246	21 078	24 073	30 191	31 960	21 277	13 567	3 826
829	J10 Grippe durch nachgewiesene Influenzaviren	553	41	99	100	72	51	17	6	18	17	19	15	9	10	12	18	19	12	7	5	4	2
830	J11 Grippe, Viren nicht nachgewiesen	2 492	129	419	243	212	214	142	115	116	156	98	83	91	70	74	103	70	60	61	24	11	1
831	J12 Viruspneumonie, anderenorts nicht klassifiziert	4 678	2 648	1 388	187	71	27	22	18	17	36	26	26	26	23	29	44	28	40	39	17	11	5
832	J13 Pneumonie durch Streptococcus pneumoniae	3 265	71	215	69	34	33	25	54	80	135	132	125	172	213	256	376	341	341	323	157	97	16
833	J14 Pneumonie durch Haemophilus influenzae	1 613	61	155	47	16	22	21	17	44	58	67	59	62	87	135	197	184	162	119	70	24	6
834	J15 Pneumonie durch Bakterien, anderenorts nicht klassifiziert	30 981	679	2 784	2 006	1 074	613	324	342	408	610	742	789	967	1 184	1 682	2 885	3 191	3 567	3 533	2 093	1 241	267
835	J16 Pneumonie durch sonstige Infektionserreger, anderenorts nicht klassifiziert	1 843	53	88	43	43	44	37	35	37	60	82	78	92	121	128	209	174	185	186	86	46	16
836	J17 Pneumonie bei anderenorts klassifizierten Krankheiten	-	-	-	-	-	-	-	-	-	-	-	-	-	-	-	-	-	-	-	-	-	-
837	J18 Pneumonie, Erreger nicht näher bezeichnet	211 934	8 691	23 634	7 189	2 795	2 247	1 747	2 018	2 481	3 824	4 416	4 708	5 713	7 242	9 930	17 246	20 066	25 824	27 692	18 825	12 133	3 513
838	J20-J22 Sonstige akute Infektionen der unteren Atemwege	83 169	19 600	17 661	2 825	991	1 092	999	874	920	1 174	1 464	1 435	1 604	1 873	2 272	3 812	4 359	5 684	6 525	4 405	2 819	781
839	J20 Akute Bronchitis	69 056	14 656	16 832	2 732	959	938	825	700	749	967	1 187	1 317	1 517	1 853	3 102	3 487	4 595	5 684	5 164	3 481	2 219	621
840	J21 Akute Bronchiolitis	5 834	4 750	557	10	3	6	11	18	17	16	24	25	28	29	25	53	51	62	75	51	20	3
841	J22 Akute Infektion der unteren Atemwege, nicht näher bezeichnet	8 279	1 954	272	83	29	148	163	156	154	191	253	255	259	327	394	537	821	1 027	1 286	873	580	157
842	J30-J39 Sonstige Krankheiten der oberen Atemwege	317 514	1 426	39 494	36 081	16 054	31 565	26 489	22 651	21 689	24 577	22 455	17 468	14 731	12 176	10 229	10 295	5 366	2 944	1 277	401	119	26
843	J30 Vasomotorische und allergische Rhinopathie	251	-	12	30	36	28	25	17	16	21	9	13	15	11	8	6	2	-	1	1	-	-
844	J31 Chronische Rhinitis, Rhinopharyngitis und Pharyngitis	424	52	30	5	10	14	8	20	16	20	21	28	29	33	25	41	29	21	19	2	1	-
845	J32 Chronische Sinusitis	55 611	5	108	523	1 056	2 443	3 008	3 660	4 512	6 443	6 819	5 860	5 193	4 465	3 930	4 142	2 012	987	358	71	13	3
846	J33 Nasenpolyp	3 046	3	6	50	89	122	107	120	172	270	305	323	302	276	260	300	167	107	48	14	5	-
847	J34 Sonstige Krankheiten der Nase und der Nasenbenhöhlen	69 352	19	281	613	1 377	6 494	7 908	7 746	7 466	8 595	8 301	6 226	4 722	3 484	2 435	2 161	925	378	166	46	6	2
848	J35 Chronische Krankheiten der Gaumen- und Rachenmandeln	145 413	304	35 439	33 387	12 566	19 707	12 910	8 750	7 077	6 201	3 655	1 879	1 306	917	573	430	184	94	21	8	1	4
849	J36 Peritonsillarabszess	16 136	7	156	426	623	2 425	2 078	1 772	1 724	1 741	1 422	874	698	564	496	505	291	192	97	34	10	1
850	J37 Chronische Laryngitis und Laryngotracheitis	2 910	10	46	16	6	5	15	30	56	113	244	339	376	367	391	421	253	147	55	17	3	-
851	J38 Krankheiten der Stimmklappen und des Kehlkopfes, anderenorts nicht klassifiziert	20 790	960	3 331	970	230	174	261	370	484	909	1 379	1 649	1 802	1 763	1 822	1 935	1 277	840	423	149	51	11
852	J39 Sonstige Krankheiten der oberen Atemwege	3 581	66	85	61	61	153	169	166	166	264	300	277	288	296	289	354	226	178	89	59	29	5
853	J40-J47 Chronische Krankheiten der unteren Atemwege	195 840	1 313	4 969	4 398	3 280	2 557	1 958	1 770	1 911	2 922	4 153	6 012	8 657	12 653	17 692	26 859	29 572	29 572	22 562	9 903	3 898	763
854	J40 Bronchitis, nicht als akut oder chronisch bezeichnet	12 639	493	707	185	112	217	244	246	250	351	384	413	505	573	691	1 138	1 162	1 468	1 602	1 029	700	169
855	J41 Einfache und schleimig-eitrige chronische Bronchitis	2 323	21	138	71	25	32	32	22	39	56	84	99	122	121	183	272	260	277	257	124	65	23
856	J42 Nicht näher bezeichnete chronische Bronchitis	2 995	48	227	76	35	36	34	45	60	76	135	169	184	201	239	340	305	309	265	129	65	17
857	J43 Emphysem	2 154	4	2	4	14	20	24	32	36	67	112	160	180	216	272	267	224	220	176	92	30	2
858	J44 Sonstige chronische obstruktive Lungenerkrankung	145 274	295	1 155	335	182	150	165	178	303	774	1 697	3 500	6 217	10 072	14 890	23 042	24 777	26 246	19 509	8 249	2 910	528
859	J45 Asthma bronchiale	22 916	399	1 963	2 773	2 256	1 676	1 142	982	954	1 235	1 300	1 245	1 077	1 050	978	1 259	957	804	596	238	111	21
860	J46 Status asthmaticus	5 947	53	770	936	643	388	287	245	231	307	350	338	247	238	218	257	169	142	87	23	16	2
861	J47 Bronchiektasen	1 592	-	7	18	13	38	30	20	38	56	91	88	125	182	221	284	183	106	71	19	1	1
862	J60-J70 Lungenkrankheiten durch exogene Substanzen	28 016	232	379	115	124	226	222	240	239	375	541	613	794	1 047	1 442	2 593	3 055	4 225	4 871	3 529	2 468	686
863	J60 Kohlenbergabeiter-Pneumokoniose	135	-	-	-	1	-	-	1	1	3	4	4	4	4	10	12	25	27	13	1	2	-
864	J61 Pneumokoniose durch Asbest und sonstige anorganische Fasern	303	-	-	-	-	-	-	-	-	1	-	5	9	20	35	70	61	67	25	7	1	1
865	J62 Pneumokoniose durch Quarzstaub	436	-	-	-	-	-	-	-	-	5	7	10	13	10	17	53	97	137	63	19	5	-
866	J63 Pneumokoniose durch sonstige anorganische Stäube	59	-	-	-	-	-	1	2	-	1	2	9	4	9	6	7	7	3	6	2	-	-
867	J64 Nicht näher bezeichnete Pneumokoniose	49	-	-	-	-	-	1	-	-	3	2	2	2	3	5	5	11	10	4	-	-	-
868	J65 Pneumokoniose in Verbindung mit Tuberkulose	20	-	-	-	-	-	-	-	-	-	-	-	1	-	2	1	6	1	8	1	-	-
869	J66 Krankheit der Atemwege durch spezifischen organischen Staub	21	-	-	1	-	1	1	2	2	1	6	-	-	-	2	-	3	1	1	-	-	-
870	J67 Allergische Alveolitis durch organischen Staub	1 200	1	2	3	9	7	16	24	38	52	80	76	145	148	128	235	126	75	28	7	-	-
871	J68 Krankheiten der Atemwege durch Einatmen von chemischen Substanzen, Gasen, Rauch und Dämpfen	1 028	7	35	12	40	96	73	78	77	82	98	87	60	58	37	55	24	47	31	18	12	1
872	J69 Pneumonie durch feste und flüssige Substanzen	24 092	224	342	99	74	115	124	131	117	219	335	398	524	720	1 104	1 996	2 560	3 769	4 648	3 462	2 447	684
873	J70 Krankheiten der Atmungsorgane																						

**2 Vollstationäre Patienten und Patientinnen der Krankenhäuser 2006**  
**2.2 Nach Hauptdiagnose (dreistelliger ICD-Schlüssel) und Altersgruppen**

Lfd. Nr.	Pos.-Nr. der ICD-10 / Hauptdiagnose	Ins-gesamt <sup>1)</sup>	Davon im Alter von ... bis unter ... Jahre																				
			unter 1	1-5	5-10	10-15	15-20	20-25	25-30	30-35	35-40	40-45	45-50	50-55	55-60	60-65	65-70	70-75	75-80	80-85	85-90	90-95	95 u. älter
			Anzahl																				
883	J90 Pleuraerguss, anderenorts nicht klassifiziert	10 320	7	26	20	14	63	68	96	106	189	314	465	525	698	905	1 461	1 505	1 566	1 256	655	291	90
884	J91 Pleuraerguss bei anderenorts klassifizierten Krankheiten	-	-	-	-	-	-	-	-	-	-	-	-	-	-	-	-	-	-	-	-	-	-
885	J92 PleuraPlaques	181	-	1	-	-	-	-	1	1	-	6	9	9	15	28	35	40	25	7	3	-	1
886	J93 Pneumothorax	10 576	16	9	19	52	1 186	1 525	1 221	715	683	734	624	488	483	526	620	568	548	338	151	58	12
887	J94 Sonstige Krankheitszustände der Pleura	2 146	23	6	4	8	37	31	30	33	59	110	114	123	138	192	296	297	279	204	92	58	12
888	J95-J99 Sonstige Krankheiten des Atmungssystems	38 563	658	850	413	299	468	497	368	374	681	992	1 580	2 373	3 336	4 181	6 090	5 554	4 766	3 039	1 310	567	167
889	J95 Krankheiten der Atemwege nach medizinischen Maßnahmen, anderenorts nicht klassifiziert	4 604	49	130	71	44	41	64	59	53	124	171	264	372	430	544	775	581	473	257	78	17	7
890	J96 Respiratorische Insuffizienz, anderenorts nicht klassifiziert	28 166	372	396	205	178	289	286	194	201	379	604	1 054	1 687	2 505	3 160	4 685	4 378	3 754	2 327	996	406	110
891	J98 Sonstige Krankheiten der Atemwege	5 793	237	324	137	77	138	147	115	120	178	217	262	314	401	477	630	595	539	455	236	144	50
892	J99 Krankheiten der Atemwege bei anderenorts klassifizierten Krankheiten	-	-	-	-	-	-	-	-	-	-	-	-	-	-	-	-	-	-	-	-	-	-
893	<b>K00-K93 Krankheiten des Verdauungssystems</b>	<b>1 718 742</b>	<b>14 233</b>	<b>17 275</b>	<b>25 045</b>	<b>42 458</b>	<b>61 254</b>	<b>55 954</b>	<b>52 783</b>	<b>55 262</b>	<b>79 564</b>	<b>103 532</b>	<b>110 878</b>	<b>117 503</b>	<b>121 627</b>	<b>129 752</b>	<b>183 548</b>	<b>158 495</b>	<b>153 722</b>	<b>129 160</b>	<b>67 790</b>	<b>31 371</b>	<b>7 536</b>
894	K00-K14 Krankheiten der Mundhöhle, der Speicheldrüsen und der Kiefer	55 899	243	2 557	2 003	1 365	4 144	4 054	3 250	2 655	3 260	3 676	3 355	3 340	3 417	3 449	4 485	3 459	3 059	2 271	1 170	540	147
895	K00 Störungen der Zahnentwicklung und des Zahndurchbruchs	348	8	21	26	61	75	43	27	12	11	6	8	7	6	5	13	8	8	1	2	-	-
896	K01 Retinierte und impaktierte Zähne	1 879	-	-	13	186	521	280	156	81	102	74	58	75	63	55	74	34	23	4	3	-	-
897	K02 Zahnkaries	4 169	1	549	477	121	113	170	149	139	168	241	186	195	213	216	281	265	283	238	99	52	13
898	K03 Sonstige Krankheiten der Zahnsubstanz	201	-	4	2	6	3	3	10	12	11	14	16	16	16	17	25	18	21	10	5	4	1
899	K04 Krankheiten der Pulpa und des periapikalen Gewebes	6 119	3	324	329	93	123	172	209	203	269	316	335	364	413	445	691	593	550	414	180	71	22
900	K05 Gingivitis und Krankheiten des Parodonts	1 353	3	45	27	14	14	25	15	19	41	64	78	79	95	137	172	141	176	118	61	28	1
901	K06 Sonstige Krankheiten der Gingiva und des zahnlosen Alveolarkammes	224	3	16	13	10	6	3	3	4	7	8	10	14	19	14	35	18	19	13	7	2	-
902	K07 Dentofaziale Anomalien (einschließlich fehlerhafter Okklusion)	8 386	30	27	49	181	2 002	1 718	1 139	812	785	643	322	201	122	115	100	67	35	21	14	2	1
903	K08 Sonstige Krankheiten der Zähne und des Zahnhalteapparates	5 807	2	82	103	72	101	147	168	128	213	309	360	429	487	554	779	607	518	438	217	74	19
904	K09 Zysten der Mundregion, anderenorts nicht klassifiziert	1 695	14	9	32	91	116	81	86	91	122	143	162	131	123	129	156	107	63	31	4	4	-
905	K10 Sonstige Krankheiten der Kiefer	5 815	6	201	235	110	211	275	238	227	296	401	454	432	506	471	588	444	361	204	103	43	9
906	K11 Krankheiten der Speicheldrüsen	7 648	43	156	212	150	268	343	323	323	497	597	528	579	575	538	658	476	444	412	296	170	60
907	K12 Stomatitis und verwandte Krankheiten	9 303	110	1 083	453	241	520	729	657	513	601	664	633	549	463	427	527	385	339	219	123	53	14
908	K13 Sonstige Krankheiten der Lippe und der Mundschleimhaut	1 168	16	36	21	20	38	34	27	27	42	48	69	91	117	127	143	119	83	65	25	17	3
909	K14 Krankheiten der Zunge	1 784	4	4	11	9	33	31	50	66	94	151	138	178	199	191	229	156	125	64	30	17	4
910	K20-K31 Krankheiten des Ösophagus, des Magens und des Duodenums	262 428	2 362	1 551	1 710	3 110	5 236	5 717	5 960	6 496	9 415	12 817	14 790	16 260	17 181	18 686	28 061	27 068	30 539	29 712	16 618	7 543	1 596
911	K20 Ösophagitis	2 536	4	17	33	80	63	54	51	67	88	121	166	155	177	199	245	231	272	236	165	90	22
912	K21 Gastroösophageale Refluxkrankheit	40 307	2 038	923	736	748	621	711	862	1 015	1 701	2 312	2 482	2 630	2 737	2 857	3 850	3 238	3 513	3 708	2 223	1 131	271
913	K22 Sonstige Krankheiten des Ösophagus	26 371	155	353	135	143	429	499	479	507	791	1 163	1 386	1 738	2 098	2 374	3 189	2 946	2 838	2 742	1 519	710	177
914	K23 Krankheiten des Ösophagus bei anderenorts klassifizierten Krankheiten	-	-	-	-	-	-	-	-	-	-	-	-	-	-	-	-	-	-	-	-	-	-
915	K25 Ulcus ventriculi	50 215	4	15	23	54	229	461	524	680	1 105	1 818	2 384	2 879	3 102	3 368	5 655	6 063	7 599	7 560	4 321	1 988	383
916	K26 Ulcus duodeni	29 122	2	6	10	67	234	437	558	615	833	1 284	1 582	1 734	1 829	2 076	3 106	3 111	3 791	3 999	2 380	1 202	266
917	K27 Ulcus pepticum, Lokalisation nicht näher bezeichnet	779	-	1	-	4	10	12	15	25	31	41	41	59	54	82	96	107	99	63	34	5	4
918	K28 Ulcus pepticum jejunum	1 160	-	-	-	1	3	3	4	18	55	60	92	107	114	176	154	162	114	70	23	4	4
919	K29 Gastritis und Duodenitis	97 802	22	173	710	1 876	3 370	3 261	3 213	3 334	4 468	5 481	6 060	6 203	6 192	6 479	9 959	9 429	10 364	9 659	5 055	2 084	410
920	K30 Dyspepsie	1 817	62	31	25	52	110	113	99	87	115	120	102	129	101	125	157	128	112	93	35	17	4
921	K31 Sonstige Krankheiten des Magens und des Duodenums	12 319	75	32	38	90	175	168	159	172	271	432	527	659	779	1 040	1 642	1 672	1 781	1 502	787	264	54
922	K35-K38 Krankheiten der Appendix	136 658	9	795	8 657	21 334	25 986	15 555	10 478	7 999	8 385	7 679	6 164	4 895	4 046	3 469	3 887	2 734	2 071	1 339	620	216	40
923	K35 Akute Appendizitis	113 102	9	726	7 555	17 586	20 038	12 436	8 483	6 578	6 970	6 435	5 307	4 346	3 643	3 151	3 525	2 480	1 862	1 194	557	184	37
924	K36 Sonstige Appendizitis	18 554	-	42	816	2 916	4 808	2 691	1 588	1 121	1 116	994	690	426	306	232	269	193	162	109	47	27	1
925	K37 Nicht näher bezeichnete Appendizitis	4 125	-	23	251	715	966	619	336	243	238	191	133	90	80	64	56	45	29	28	14	3	1
926	K38 Sonstige Krankheiten der Appendix	877	-	4	35	117	174	109	71	57	61	59	34	33	17	22	37	16	18	8	2	2	1
927	K40-K46 Hernien	248 445	7 148	3 366	1 750	813	2 583	4 274	5 115	6 956	11 414	16 107	17 704	19 719	22 401	25 106	33 597	27 147	22 238	13 718	5 296	1 673	320
928	K40 Hernia inguinalis	166 186	6 601	2 834	1 287	496	1 987	3 369	3 741	4 825	7 762	10 525	11 337	12 498	14 569	16 607	21 842	17 651	14 640	8 990	3 421	1 036	168
929	K41 Hernia femoralis	4 879	3	7	20	3	35	68	61	119	197	284	288	300	311	358	569	558	566	575	340	170	47
930	K42 Hernia umbilicalis	23 612	466	392	321	185	314	405	559	858	1 480	1 974	2 263	2 373	2 395	2 248	2 612	1 997	1 470	857	297	113	33
931	K43 Hernia ventralis	45 268	45	91	86	82	182	339	608	948	1 645	2 845	3 266	3 926	4 422	5 030	7 456	6 012	4 626	2 576	831	206	46
932	K44 Hernia diaphragmatica	6 510	31	38	33	40	56	76	115	162	246	363	433	475	537	651	816	673	715	575	333	121	21
933	K45 Sonstige abdominale Hernien	1 273	1	2	2	5	7	11	16	23	43	76	144	80	91	104	122	190	173	144	108	54	16
934	K46 Nicht näher bezeichnete abdominale Hernie	717	-	1	2	2	2	6	15	21	41	40	37	56	63	90	112	83	77	37	20	11	-
935	K50-K52 Nichtinfektiöse Enteritis und Kolitis	130 630	1 177	2 269	3 470	6 759	10 826	10 031	7 938	6 666	7 337	7 384	6 466	6 037	5 694	5 739	8 338	8 147	9 075	9 008	5 159	2 533	577
936	K50 Crohn-Krankheit (Enteritis regionalis) (Morbus Crohn)	20 730	2	45	237	789	1 931	2 210	1 955	1 803	2 070	2 118	1 903	1 525	1 136	768	819	594	422	280	102	16	5
937	K51 Colitis ulcerosa	15 481	6	44	139	479	832	884	919	1 117	1 201	1 109	1 016	891	1 175	1 254	1 187	885	407	111	18	18	
938	K52 Sonstige nichtinfektiöse Gastroenteritis und Kolitis	94 419	1 169	2 180	3 094	5 491	8 063	6 937	5 019	3 944	4 150	4 065	3 524	3 496	3 667	4 025	6 265	6 378	7 466	7 843	4 650	2 406	554
939	K55-K63 Sonstige Krankheiten des Darms	398 463	2 377	5 409	6 089	7 029	6 326	6 590	7 397	8 771	14 504	20 433	22 699	24 932	26 553	30 245	45 912	42 236	44 354	40 212	22 460	11 095	2 840
940	K55 Gefäß																						





**2 Vollstationäre Patienten und Patientinnen der Krankenhäuser 2006**  
**2.2 Nach Hauptdiagnose (dreistelliger ICD-Schlüssel) und Altersgruppen**

Lfd. Nr.	Pos.-Nr. der ICD-10 / Hauptdiagnose	Ins-gesamt <sup>1)</sup>	Davon im Alter von ... bis unter ... Jahre																				
			unter 1	1 - 5	5 - 10	10 - 15	15 - 20	20 - 25	25 - 30	30 - 35	35 - 40	40 - 45	45 - 50	50 - 55	55 - 60	60 - 65	65 - 70	70 - 75	75 - 80	80 - 85	85 - 90	90 - 95	95 u. älter
			Anzahl																				
1023	L62 Krankheiten der Nägel bei anderenorts klassifizierten Krankheiten	-	-	-	-	-	-	-	-	-	-	-	-	-	-	-	-	-	-	-	-	-	-
1024	L63 Alopecia areata	193	1	6	11	17	15	19	16	18	9	30	19	6	2	1	9	5	2	2	3	1	1
1025	L64 Alopecia androgenetica	8	-	-	-	-	1	1	1	1	-	1	-	2	1	-	-	-	-	-	-	-	-
1026	L65 Sonstiger Haarausfall ohne Narbenbildung	26	-	3	2	2	4	-	2	-	-	6	-	1	2	1	3	-	-	-	-	-	-
1027	L66 Narbige Alopezie (Haarausfall mit Narbenbildung)	131	-	5	9	7	15	3	11	5	15	11	8	8	8	6	7	5	5	3	3	-	-
1028	L67 Anomalien der Haarfarbe und des Haarschaftes	-	-	-	-	-	-	-	-	-	-	-	-	-	-	-	-	-	-	-	-	-	-
1029	L68 Hypertrichose	30	-	-	2	4	8	1	3	2	-	1	4	-	2	2	-	-	-	-	-	-	-
1030	L70 Akne	411	15	1	1	18	75	41	26	35	36	39	39	38	17	10	15	2	1	-	-	2	-
1031	L71 Rosazea	701	-	-	-	2	6	11	8	16	33	32	41	57	65	83	144	109	66	25	3	-	-
1032	L72 Follikuläre Zysten der Haut und der Unterhaut	5 740	71	102	60	56	161	276	296	300	391	516	459	436	463	434	535	383	324	283	138	48	8
1033	L73 Sonstige Krankheiten der Haarfollikel	3 325	2	3	3	12	150	335	376	348	528	565	374	273	142	75	69	35	17	12	3	3	-
1034	L74 Krankheiten der ekkrinen Schweißdrüsen	2 224	5	8	2	28	197	275	248	220	308	253	236	150	92	65	60	39	17	8	4	7	2
1035	L75 Krankheiten der apokrinen Schweißdrüsen	62	-	-	-	1	8	13	12	6	5	2	2	2	4	3	-	1	1	-	-	-	-
1036	L80-L99 Sonstige Krankheiten der Haut und der Unterhaut	40 616	109	240	343	521	862	845	928	1 097	1 548	1 994	2 235	2 362	2 567	2 816	4 428	4 142	4 462	4 552	2 765	1 442	357
1037	L80 Vitiligo	160	-	4	15	21	9	8	10	8	19	25	13	16	4	2	4	2	-	-	-	-	-
1038	L81 Sonstige Störungen der Hauptpigmentierung	167	10	5	3	6	4	5	3	8	5	8	5	11	12	19	21	11	12	11	8	-	-
1039	L82 Seborrhoische Keratose	248	-	-	1	2	2	1	-	2	2	12	10	9	15	13	38	37	33	31	30	5	5
1040	L83 Acanthosis nigricans	25	-	-	-	2	1	3	-	1	2	2	-	2	-	1	4	1	1	2	-	-	-
1041	L84 Hühneraugen und Horn- (Haut-) Schwielen	304	-	1	4	1	3	1	5	3	9	8	17	17	16	19	39	32	42	43	36	6	2
1042	L85 Sonstige Epidermisverdickung	402	25	2	-	1	1	5	3	4	8	8	18	19	28	26	45	33	62	46	38	20	10
1043	L86 Keratom bei anderenorts klassifizierten Krankheiten	-	-	-	-	-	-	-	-	-	-	-	-	-	-	-	-	-	-	-	-	-	-
1044	L87 Störungen der transepidermalen Elimination	86	-	-	-	-	-	-	1	1	-	1	2	4	7	8	7	12	13	15	7	5	3
1045	L88 Pyoderma gangraenosum	848	1	1	-	-	10	23	13	29	43	49	42	65	63	59	122	118	88	80	32	8	2
1046	L89 Dekubitalgeschwür	10 162	2	8	15	26	86	103	123	146	209	297	355	434	475	518	906	1 094	1 411	1 730	1 260	745	219
1047	L90 Atrophische Hautkrankheiten	6 149	-	72	115	228	372	360	356	374	494	585	549	455	490	483	508	296	226	127	37	22	-
1048	L91 Hypertrophe Hautkrankheiten	1 424	5	29	65	102	138	98	93	97	109	128	115	89	79	98	90	37	29	14	8	1	-
1049	L92 Granulomatöse Krankheiten der Haut und der Unterhaut	1 722	31	44	46	27	57	54	63	86	103	124	143	141	130	139	211	147	95	43	28	9	1
1050	L93 Lupus erythematoses	1 112	5	1	10	14	39	30	42	41	97	133	131	115	84	95	85	81	59	34	15	1	-
1051	L94 Sonstige lokalisierte Krankheiten des Bindegewebes	943	4	4	18	27	34	23	29	35	39	74	68	75	82	127	151	84	39	23	7	-	-
1052	L95 Anderenorts nicht klassifizierte Vasculitis, die auf die Haut begrenzt ist	600	9	36	26	35	10	9	14	9	15	24	36	42	59	55	58	47	47	47	11	10	1
1053	L97 Ulcus cruris, anderenorts nicht klassifiziert	10 532	1	-	1	3	19	22	58	89	178	232	346	453	578	661	1 426	1 522	1 745	1 726	943	444	85
1054	L98 Sonstige Krankheiten der Haut und der Unterhaut, anderenorts nicht klassifiziert	5 732	16	33	24	26	77	100	115	164	216	284	383	417	442	493	713	588	560	580	305	166	29
1055	L99 Sonstige Krankheiten der Haut und der Unterhaut bei anderenorts klassifizierten Krankheiten	-	-	-	-	-	-	-	-	-	-	-	-	-	-	-	-	-	-	-	-	-	-
1056	<b>M00-M99 Krankheiten des Muskel-Skelett-Systems und des Bindegewebes</b>	<b>1 439 927</b>	<b>584</b>	<b>4 676</b>	<b>8 709</b>	<b>14 094</b>	<b>25 164</b>	<b>24 206</b>	<b>27 123</b>	<b>37 361</b>	<b>65 555</b>	<b>92 414</b>	<b>105 426</b>	<b>125 141</b>	<b>140 860</b>	<b>142 926</b>	<b>198 178</b>	<b>168 797</b>	<b>137 492</b>	<b>82 195</b>	<b>29 185</b>	<b>8 405</b>	<b>1 434</b>
1057	M00-M25 Arthropathien	664 445	141	2 818	4 897	6 841	13 301	10 999	9 896	11 575	19 485	28 484	35 338	49 778	65 418	74 011	106 703	95 945	75 206	39 268	11 542	2 408	390
1058	M00-M03 Infektiöse Arthropathien	10 666	34	278	292	231	259	315	328	378	491	666	687	762	808	857	1 143	1 044	965	691	326	94	17
1059	M00 Eitrige Arthritis	8 053	31	80	92	108	131	173	181	217	308	452	500	565	668	736	987	940	871	613	297	88	15
1060	M01 Direkte Gelenkinfektionen bei anderenorts klassifizierten infektiösen und parasitären Krankheiten	-	-	-	-	-	-	-	-	-	-	-	-	-	-	-	-	-	-	-	-	-	-
1061	M02 Reaktive Arthritiden	2 613	3	198	200	123	128	142	147	161	183	214	187	197	140	121	156	104	94	78	29	6	2
1062	M03 Postinfektiöse und reaktive Arthritiden bei anderenorts klassifizierten Krankheiten	-	-	-	-	-	-	-	-	-	-	-	-	-	-	-	-	-	-	-	-	-	-
1063	M05-M14 Entzündliche Polyarthropathien	49 890	34	1 756	2 607	2 197	1 803	694	705	865	1 422	2 354	2 968	3 888	4 228	4 369	6 533	5 072	4 311	2 770	994	266	54
1064	M05 Seropositive chronische Polyarthritiden	14 947	-	-	2	1	31	85	107	200	407	757	1 073	1 588	1 707	1 810	2 706	1 941	1 584	769	156	21	2
1065	M06 Sonstige chronische Polyarthritiden	14 220	-	16	28	33	83	162	195	262	414	719	965	1 263	1 463	1 594	2 403	1 879	1 466	898	309	60	8
1066	M07 Arthritis psoriatica und Arthritiden bei gastrointestinalen Grundkrankheiten	-	-	-	-	-	-	-	-	-	-	-	-	-	-	-	-	-	-	-	-	-	-
1067	M08 Juvenile Arthritis	6 049	9	890	1 511	1 768	1 425	184	96	31	31	25	19	16	13	9	12	5	4	1	-	-	
1068	M09 Juvenile Arthritis bei anderenorts klassifizierten Krankheiten	-	-	-	-	-	-	-	-	-	-	-	-	-	-	-	-	-	-	-	-	-	-
1069	M10 Gicht	4 343	-	-	-	2	6	8	32	54	112	220	273	352	372	339	549	566	564	501	273	94	26
1070	M11 Sonstige Kristall-Arthropathien	622	-	-	-	1	1	2	7	25	46	44	56	57	57	73	82	81	56	26	5	3	
1071	M12 Sonstige näher bezeichnete Arthropathien	2 223	12	531	730	131	50	65	44	58	82	88	67	78	60	69	41	31	22	5	1	1	
1072	M13 Sonstige Arthritis	7 486	13	319	336	262	207	189	229	253	351	499	527	535	556	503	721	558	581	523	225	85	14
1073	M14 Arthropathien bei sonstigen anderenorts klassifizierten Krankheiten	-	-	-	-	-	-	-	-	-	-	-	-	-	-	-	-	-	-	-	-	-	-
1074	M15-M19 Arthrose	376 496	-	2	9	40	278	686	1 016	1 844	4 239	8 304	13 462	23 407	34 986	44 319	71 535	72 299	58 885	30 582	8 729	1 632	241
1075	M15 Polyarthrose	3 989	-	-	-	-	7	3	4	7	30	60	182	382	512	522	736	504	436	356	162	74	12
1076	M16 Koxarthrose (Arthrose des Hüftgelenkes)	151 162	-	1	3	11	77	173	272	474	1 191	2 526	4 647	8 653	12 650	17 714	29 671	30 275	23 986	13 656	4 303	786	93
1077	M17 Gonarthrose (Arthrose des Kniegelenkes)	186 842	-	-	-	3	12	83	205	329	674	1 800	3 609	5 802	10 457	17 025	21 601	35 817	37 885	31 810	15 182	3 818	627
1078	M18 Rhizarthrose (Arthrose des Daumensattelgelenkes)	7 150	-	-	-	1	1	6	4	12	53	166	404	963	1 417	1 376	1 370	711	434	192	32	7	
1079	M19 Sonstige Arthrose	27 353	-	1	3	16																	

**2 Vollstationäre Patienten und Patientinnen der Krankenhäuser 2006**  
**2.2 Nach Hauptdiagnose (dreistelliger ICD-Schlüssel) und Altersgruppen**

Lfd. Nr.	Pos.-Nr. der ICD-10 / Hauptdiagnose	Ins-gesamt <sup>1)</sup>	Davon im Alter von ... bis unter ... Jahre																				
			unter 1	1 - 5	5 - 10	10 - 15	15 - 20	20 - 25	25 - 30	30 - 35	35 - 40	40 - 45	45 - 50	50 - 55	55 - 60	60 - 65	65 - 70	70 - 75	75 - 80	80 - 85	85 - 90	90 - 95	95 u. älter
			Anzahl																				
1093	M35 Sonstige Krankheiten mit Systembeteiligung des Bindegewebes	11 060	5	31	50	132	157	135	180	238	351	543	553	793	840	1 005	1 728	1 549	1 437	941	330	53	9
1094	M36 Systemkrankheiten des Bindegewebes bei anderenorts klassifizierten Krankheiten	-	-	-	-	-	-	-	-	-	-	-	-	-	-	-	-	-	-	-	-	-	-
1095	M40-M54 Krankheiten der Wirbelsäule und des Rückens	447 828	73	346	521	1 598	3 243	5 356	9 614	16 326	29 552	39 987	42 009	42 611	42 020	37 826	53 502	45 178	39 323	25 482	9 843	2 983	434
1096	M40-M43 Deformitäten der Wirbelsäule und des Rückens	45 139	51	283	382	1 085	1 049	453	550	1 019	2 079	3 144	3 794	4 294	4 507	4 166	6 015	4 827	4 025	2 353	833	201	29
1097	M40 Kyphose und Lordose	1 389	1	6	9	63	71	26	18	24	54	105	116	126	131	127	172	135	103	76	23	2	1
1098	M41 Skoliose	4 120	3	66	157	809	749	162	76	69	90	120	158	153	195	172	337	321	257	158	49	18	1
1099	M42 Osteochondrose der Wirbelsäule	28 769	-	-	4	25	83	151	313	678	1 455	2 173	2 687	3 096	3 119	2 768	3 845	3 072	2 792	1 725	617	147	19
1100	M43 Sonstige Deformitäten der Wirbelsäule und des Rückens	10 861	47	211	212	188	146	114	143	248	480	746	833	919	1 062	1 099	1 661	1 299	873	394	144	34	8
1101	M45-M49 Spondylopathien	100 125	1	21	32	67	202	358	626	992	2 089	3 613	5 322	7 036	8 901	9 986	16 999	15 974	14 696	9 113	3 146	843	108
1102	M45 Spondylitis ankylosans	3 420	-	-	1	4	53	120	193	267	336	448	472	414	346	235	255	132	87	41	9	3	4
1103	M46 Sonstige entzündliche Spondylopathien	7 281	-	15	17	29	60	100	139	193	296	369	533	540	661	731	1 095	841	553	203	29	4	4
1104	M47 Spondylolyse	30 216	-	-	1	10	45	91	179	344	896	1 570	2 123	2 630	2 994	3 031	4 366	3 749	2 697	1 134	410	60	60
1105	M48 Sonstige Spondylopathien	59 208	1	6	13	24	44	47	115	188	561	1 226	2 194	3 452	4 900	5 989	11 283	11 083	10 019	5 822	1 800	401	40
1106	M49 Spondylopathien bei anderenorts klassifizierten Krankheiten	-	-	-	-	-	-	-	-	-	-	-	-	-	-	-	-	-	-	-	-	-	-
1107	M50-M54 Sonstige Krankheiten der Wirbelsäule und des Rückens	302 564	21	42	107	446	1 992	4 545	8 438	14 315	25 384	33 230	32 893	31 281	28 612	23 674	30 488	24 377	20 602	14 016	5 864	1 939	297
1108	M50 Zervikale Bandscheibenschäden	21 588	-	-	3	1	11	67	270	817	2 191	3 655	3 935	3 237	2 565	1 584	1 565	862	483	259	72	10	1
1109	M51 Sonstige Bandscheibenschäden	144 490	2	-	2	56	648	2 068	4 782	8 653	14 952	18 422	17 125	15 621	14 086	11 481	14 214	10 096	7 315	3 637	1 081	225	23
1110	M53 Sonstige Krankheiten der Wirbelsäule und des Rückens, anderenorts nicht klassifiziert	19 054	14	17	20	50	162	247	392	607	1 205	1 800	2 172	2 263	2 026	1 743	2 073	1 677	1 280	844	334	114	14
1111	M54 Rückenschmerzen	117 432	5	25	82	339	1 171	2 163	2 994	4 238	7 036	9 353	9 661	10 160	9 935	8 866	12 636	11 742	11 524	9 276	4 377	1 590	259
1112	M60-M79 Krankheiten der Weichteilgewebe	184 567	177	654	1 295	1 632	2 966	3 018	3 421	4 866	9 487	15 166	18 933	22 746	23 527	20 943	23 580	14 520	9 344	5 293	2 073	752	174
1113	M60-M63 Krankheiten der Muskeln	9 779	67	166	430	329	375	341	336	370	503	559	510	528	554	542	821	812	893	858	493	242	50
1114	M60 Myositis	2 067	7	40	223	108	55	57	66	85	109	118	121	134	128	131	217	185	144	93	28	16	2
1115	M61 Kalzifikation und Ossifikation von Muskeln	778	-	8	8	8	24	30	25	27	50	67	56	49	66	63	97	83	64	39	14	-	-
1116	M62 Sonstige Muskelkrankheiten	6 934	60	118	199	213	296	254	245	258	344	374	333	345	360	348	507	544	685	726	451	226	48
1117	M63 Muskelkrankheiten bei anderenorts klassifizierten Krankheiten	-	-	-	-	-	-	-	-	-	-	-	-	-	-	-	-	-	-	-	-	-	-
1118	M65-M68 Krankheiten der Synovialis und der Sehnen	23 141	30	149	186	347	993	973	966	1 088	1 736	2 202	2 112	2 217	2 107	1 928	2 361	1 526	1 156	730	254	67	13
1119	M65 Synovitis und Tenosynovitis	10 304	27	100	53	92	282	322	310	379	610	847	900	1 025	1 063	972	1 226	845	620	430	151	42	8
1120	M66 Spontanruptur der Synovialis und von Sehnen	4 295	-	1	14	42	37	109	166	344	474	453	458	451	420	529	321	275	143	45	10	2	2
1121	M67 Sonstige Krankheiten der Synovialis und der Sehnen	8 542	3	48	132	241	669	614	547	543	782	881	759	734	593	536	606	360	261	157	58	15	3
1122	M68 Krankheiten der Synovialis und der Sehnen bei anderenorts klassifizierten Krankheiten	-	-	-	-	-	-	-	-	-	-	-	-	-	-	-	-	-	-	-	-	-	-
1123	M70-M79 Sonstige Krankheiten des Weichteilgewebes	151 647	80	339	679	956	1 598	1 704	2 119	3 408	7 248	12 405	16 311	20 001	20 866	18 473	20 398	12 182	7 295	3 705	1 326	443	111
1124	M70 Krankheiten des Weichteilgewebes im Zusammenhang mit Beanspruchung, Überbeanspruchung und Druck	13 070	1	13	70	107	227	290	375	518	849	1 148	1 243	1 248	1 251	1 130	1 442	1 069	996	687	288	96	22
1125	M71 Sonstige Bursopathien	6 900	-	72	179	55	94	99	129	174	308	477	617	702	761	686	852	664	490	352	129	46	14
1126	M72 Fibromatosen	14 467	30	12	40	22	38	65	67	140	239	467	755	1 287	1 782	2 385	3 224	2 103	1 185	461	130	27	8
1127	M73 Krankheiten des Weichteilgewebes bei anderenorts klassifizierten Krankheiten	-	-	-	-	-	-	-	-	-	-	-	-	-	-	-	-	-	-	-	-	-	-
1128	M75 Schulterläsionen	82 570	-	5	1	13	166	375	637	1 328	3 525	6 968	10 004	12 694	13 302	11 472	11 763	6 229	2 975	898	183	29	3
1129	M76 Enthesopathien der unteren Extremität mit Ausnahme des Fußes	2 558	1	3	9	25	71	104	97	136	202	311	319	295	311	196	198	130	83	43	19	5	-
1130	M77 Sonstige Enthesopathien	8 287	3	23	55	186	252	197	197	312	692	1 055	1 123	1 041	959	731	713	373	203	119	42	8	3
1131	M79 Sonstige Krankheiten des Weichteilgewebes, anderenorts nicht klassifiziert	23 795	45	211	325	548	750	574	617	800	1 433	1 979	2 250	2 734	2 500	1 873	2 206	1 614	1 363	1 145	535	232	61
1132	M80-M94 Osteopathien und Chondropathien	92 942	109	457	1 681	3 533	4 041	3 086	2 472	2 779	4 291	5 364	5 776	6 205	6 153	6 116	8 331	8 158	9 141	8 837	4 335	1 736	341
1133	M80-M85 Veränderungen der Knochenichte und -struktur	48 045	14	102	436	792	1 481	1 517	1 134	1 187	1 638	2 002	2 139	2 239	2 434	2 764	4 413	4 999	6 550	6 974	3 492	1 472	266
1134	M80 Osteoporose mit pathologischer Fraktur	19 692	-	7	9	18	24	6	13	22	58	87	147	321	531	924	1 994	2 814	4 299	4 768	2 435	1 072	178
1135	M81 Osteoporose ohne pathologische Fraktur	4 816	1	6	14	47	34	18	7	10	33	55	101	128	158	213	483	622	859	1 094	606	275	52
1136	M82 Osteoporose bei anderenorts klassifizierten Krankheiten	-	-	-	-	-	-	-	-	-	-	-	-	-	-	-	-	-	-	-	-	-	-
1137	M83 Osteomalazie im Erwachsenenalter	187	1	-	3	6	10	5	9	11	20	15	10	14	12	22	17	15	6	7	2	2	2
1138	M84 Veränderungen der Knochenkontinuität	20 655	6	56	224	386	1 060	1 297	972	993	1 353	1 609	1 667	1 616	1 577	1 509	1 793	1 478	1 349	1 082	436	158	34
1139	M85 Sonstige Veränderungen der Knochenichte und -struktur	2 695	6	33	189	338	357	186	137	153	183	231	209	164	154	106	168	28	24	8	-	-	-
1140	M86-M90 Sonstige Osteopathien	26 935	92	244	438	752	563	510	519	714	1 259	1 856	2 198	2 538	2 461	2 377	2 951	2 524	2 171	1 671	784	243	70
1141	M86 Osteomyelitis	11 755	82	205	349	526	248	219	230	311	505	678	842	921	941	975	1 315	1 192	976	760	343	112	25
1142	M87 Knochennekrose	9 303	2	17	46	77	123	140	153	233	462	718	845	957	867	800	1 015	876	834	679	330	97	32
1143	M88 Osteodystrophia deformans (Paget-Krankheit)	214	-	1	-	1	1	1	2	2	7	14	10	16	21	33	20	39	26	9	2	2	2
1144	M89 Sonstige Knochenkrankheiten	5 663	8	21	43	149	191	150	135	168	290	453	497	650	637	581	588	436	322	206	102	25	11
1145	M90 Osteopathien bei anderenorts klassifizierten Krankheiten	-	-	-	-	-	-	-	-	-	-	-	-	-	-	-	-	-	-	-	-	-	-
1146	M91-M94 Chondropathien	17 962	3	111	807	1 989	1 997	1 059	819	878	1 394	1 506	1 439	1 428	1 258	975	967	635	420	192	59	21	5
1147	M91 Juvenile Osteochondrose der Hüfte und des Beckens	1 069	-	97	688	204	45	15	3	1	2	3	2	1	3	-	2	1	1	1	-	-	-
1148	M92 Sonstige juvenile Osteochondrosen	940	-	5	18	169	266	107	57	51	53	65	49	40	26	14	11	6	2	1	-	-	-
1149	M93 Sonstige Osteochondropathien	7 435	3	9	94	1 560	1 492	679	446	436	555	543	412	331	242	171	185	109	92	54	14	6	2
1150	M94 Sonstige Knorpelkrankheiten	8 518	-	-	7	56	194	258	313	390	784	895	976	1 056	987	790	769	519	325	136	45	15	3
1151	M95-M99 Sonstige Krankheiten des Muskel-Skelett-Systems und des Bindegewebes	17 263	11	8	26	53	931	1															

2 Vollstationäre Patienten und Patientinnen der Krankenhäuser 2006  
2.2 Nach Hauptdiagnose (dreistelliger ICD-Schlüssel) und Altersgruppen

Lfd. Nr.	Pos.-Nr. der ICD-10 / Hauptdiagnose	Ins-gesamt <sup>1)</sup>	Davon im Alter von ... bis unter ... Jahre																				
			unter 1	1-5	5-10	10-15	15-20	20-25	25-30	30-35	35-40	40-45	45-50	50-55	55-60	60-65	65-70	70-75	75-80	80-85	85-90	90-95	95 u. älter
			Anzahl																				
1159	N02 Rezidivierende und persistierende Hämaturie	546	3	13	29	19	17	10	18	23	18	22	23	27	28	26	57	50	46	54	42	14	7
1160	N03 Chronisches nephritisches Syndrom	898	1	6	31	50	62	54	45	70	72	84	79	75	58	57	62	48	30	9	5	-	-
1161	N04 Nephritisches Syndrom	3 759	19	387	308	197	180	156	130	138	174	228	180	260	238	264	342	228	184	105	32	6	3
1162	N05 Nicht näher bezeichnetes nephritisches Syndrom	1 336	1	61	113	117	86	73	65	73	78	84	108	82	80	81	88	88	32	17	8	1	-
1163	N06 Isolierte Proteinurie mit Angabe morphologischer Veränderungen	88	-	-	4	3	10	6	6	4	8	10	4	9	5	6	7	-	6	-	-	-	-
1164	N07 Hereditäre Nephropathie, anderenorts nicht klassifiziert	15	-	-	1	3	3	-	-	1	1	1	-	1	1	1	1	-	-	1	-	-	-
1165	N08 Glomeruläre Krankheiten bei anderenorts klassifizierten Krankheiten	-	-	-	-	-	-	-	-	-	-	-	-	-	-	-	-	-	-	-	-	-	-
1166	N10-N16 Tubulointerstitielle Nierenkrankheiten	110 670	3 469	3 510	2 354	1 254	4 861	5 351	4 491	4 302	5 544	6 941	6 887	7 042	6 978	7 187	11 024	9 468	8 445	6 748	3 219	1 369	226
1167	N10 Akute tubulointerstitielle Nephritis	27 103	2 232	1 950	1 241	665	2 968	2 707	1 658	1 166	1 261	1 265	1 081	945	941	976	1 451	1 297	1 282	1 103	574	293	47
1168	N11 Chronische tubulointerstitielle Nephritis	793	24	33	32	18	47	47	29	25	36	36	31	45	43	52	84	65	68	43	22	11	2
1169	N12 Tubulointerstitielle Nephritis, nicht als akut oder chronisch bezeichnet	6 109	381	379	281	149	716	634	409	300	276	320	254	214	220	221	337	276	282	241	152	62	5
1170	N13 Obstruktive Uropathie und Refluxuropathie	75 395	825	1 135	789	412	1 083	1 917	2 347	2 782	3 926	5 240	5 433	5 747	5 696	5 847	9 006	7 670	6 695	5 262	2 422	991	170
1171	N14 Arzneimittel- und schwermetallinduzierte tubulointerstitielle und tubuläre Krankheitszustände	119	-	2	1	4	9	4	2	3	2	7	6	9	7	9	11	16	8	15	4	-	-
1172	N15 Sonstige tubulointerstitielle Nierenkrankheiten	1 151	7	11	10	6	38	42	46	26	43	73	82	82	71	82	135	144	110	84	45	12	2
1173	N16 Tubulointerstitielle Nierenkrankheiten bei anderenorts klassifizierten Krankheiten	-	-	-	-	-	-	-	-	-	-	-	-	-	-	-	-	-	-	-	-	-	-
1174	N17-N19 Niereninsuffizienz	65 623	112	148	178	217	460	392	525	633	997	1 512	1 936	2 468	3 255	4 201	8 077	9 030	10 998	10 829	6 165	2 874	616
1175	N17 Akutes Nierenversagen	29 064	30	28	14	39	157	116	171	198	294	458	612	877	1 272	1 710	3 389	4 102	5 233	5 207	3 186	1 594	377
1176	N18 Chronische Niereninsuffizienz	34 333	66	111	149	156	275	257	335	414	668	1 010	1 264	1 526	1 897	2 369	4 452	4 670	5 401	5 232	2 738	1 135	208
1177	N19 Nicht näher bezeichnete Niereninsuffizienz	2 226	16	9	15	22	28	19	19	21	35	44	60	65	86	122	236	258	364	390	241	145	31
1178	N20-N23 Urolithiasis	128 105	27	123	205	390	1 882	4 494	6 171	7 995	11 563	14 285	14 111	13 613	12 594	9 982	12 736	8 431	5 579	2 706	875	288	55
1179	N20 Nieren- und Ureterstein	111 903	26	108	173	320	1 485	3 710	5 248	6 968	10 136	12 557	12 517	12 157	11 344	8 930	11 294	7 353	4 637	2 094	622	191	33
1180	N21 Stein in den unteren Harnwegen	3 598	-	12	16	16	14	55	50	63	89	141	125	186	208	299	534	561	574	395	181	64	15
1181	N22 Harnstein bei anderenorts klassifizierten Krankheiten	-	-	-	-	-	-	-	-	-	-	-	-	-	-	-	-	-	-	-	-	-	-
1182	N23 Nicht näher bezeichnete Nierenkolik	12 604	1	3	16	54	383	729	873	964	1 338	1 587	1 469	1 270	1 042	753	908	517	368	217	72	33	7
1183	N25-N29 Sonstige Krankheiten der Niere und des Ureters	5 492	173	99	95	56	102	139	147	170	292	394	388	420	480	480	720	538	448	228	90	26	7
1184	N25 Krankheiten infolge Schädigung der tubulären Nierenfunktion	935	16	12	19	19	14	29	36	45	64	96	95	95	105	85	89	51	39	18	8	-	-
1185	N26 Schruppniere, nicht näher bezeichnet	583	13	13	23	12	17	24	24	22	35	51	35	51	42	44	71	45	42	12	7	-	-
1186	N27 Kleine Niere unbekannter Ursache	28	6	3	2	3	1	1	1	1	-	-	-	4	3	-	2	-	1	1	-	-	-
1187	N28 Sonstige Krankheiten der Niere und des Ureters, anderenorts nicht klassifiziert	3 946	138	71	51	25	68	85	87	102	192	247	258	270	330	351	560	440	367	197	74	26	7
1188	N29 Sonstige Krankheiten der Niere und des Ureters bei anderenorts klassifizierten Krankheiten	-	-	-	-	-	-	-	-	-	-	-	-	-	-	-	-	-	-	-	-	-	-
1189	N30-N39 Sonstige Krankheiten des Harnsystems	174 844	2 185	2 454	2 808	1 869	4 321	3 501	2 716	2 581	3 827	5 861	6 772	7 757	9 257	11 657	20 119	19 987	22 166	21 803	13 657	7 623	1 923
1190	N30 Zystitis	18 604	68	200	381	251	705	569	343	356	416	529	593	674	851	1 157	2 102	2 084	2 449	2 461	1 469	754	192
1191	N31 Neuromuskuläre Dysfunktion der Harnblase, anderenorts nicht klassifiziert	6 457	19	96	264	171	178	145	135	175	263	353	372	420	374	474	688	641	643	588	299	139	20
1192	N32 Sonstige Krankheiten der Harnblase	13 781	6	29	65	38	44	48	67	88	161	340	380	527	806	1 362	2 650	2 470	2 156	1 450	726	289	79
1193	N33 Krankheiten der Harnblase bei anderenorts klassifizierten Krankheiten	-	-	-	-	-	-	-	-	-	-	-	-	-	-	-	-	-	-	-	-	-	-
1194	N34 Urethritis und urethrales Syndrom	593	1	9	11	11	17	33	38	45	41	44	37	31	32	22	65	40	46	34	24	10	2
1195	N35 Hämorrhöenstriktor	16 123	10	131	377	182	218	330	421	390	617	840	844	946	1 129	1 414	2 432	2 122	1 996	1 135	420	142	27
1196	N36 Sonstige Krankheiten der Harnröhre	3 441	5	160	145	47	62	55	85	77	98	119	115	125	184	248	404	349	415	412	208	100	28
1197	N37 Krankheiten der Harnröhre bei anderenorts klassifizierten Krankheiten	-	-	-	-	-	-	-	-	-	-	-	-	-	-	-	-	-	-	-	-	-	-
1198	N39 Sonstige Krankheiten des Harnsystems	115 845	2 076	1 829	1 565	1 169	3 097	2 321	1 627	1 450	2 231	3 636	4 431	5 034	5 881	6 980	11 778	12 281	14 461	15 723	10 511	6 189	1 575
1199	N40-N51 Krankheiten der männlichen Genitalorgane	126 275	906	2 781	2 804	3 321	3 039	2 604	2 287	2 130	2 853	3 406	3 669	4 924	8 080	13 464	22 578	19 692	16 165	8 034	2 623	806	109
1200	N40 Prostatadysplasie	69 476	-	-	1	-	4	1	2	11	32	159	466	1 622	4 447	9 370	16 892	15 350	12 557	6 142	1 849	507	64
1201	N41 Entzündliche Krankheiten der Prostata	5 409	-	-	-	-	21	42	46	90	142	237	320	440	622	801	1 150	746	483	195	58	16	-
1202	N42 Sonstige Krankheiten der Prostata	1 407	-	-	-	-	-	1	4	7	16	9	21	26	75	137	225	229	285	199	120	40	13
1203	N43 Hydrozele und Spermatozele	12 428	316	448	138	141	391	275	212	268	428	684	852	969	1 166	1 330	1 897	1 433	975	376	99	27	3
1204	N44 Hodentorsion und Hydatidtorsion	6 743	118	218	916	2 136	1 499	698	418	242	232	126	76	19	18	11	6	2	2	-	-	-	-
1205	N45 Orchitis und Epididymitis	12 814	98	178	335	517	541	696	631	621	825	929	799	799	733	860	1 276	1 078	1 050	557	215	70	6
1206	N46 Sterilität beim Mann	396	-	-	-	-	1	5	45	85	105	95	39	13	5	2	-	1	-	-	-	-	-
1207	N47 Vorhauthypertrophie, Phimose und Paraphimose	6 597	280	1 204	1 085	299	190	131	94	96	114	149	170	206	232	318	469	425	456	365	195	103	16
1208	N48 Sonstige Krankheiten des Penis	5 242	65	571	182	65	127	498	525	396	398	352	329	334	384	319	301	160	112	73	29	18	4
1209	N49 Entzündliche Krankheiten der männlichen Genitalorgane, anderenorts nicht klassifiziert	3 665	7	22	31	21	66	124	189	215	409	496	452	387	288	223	250	162	172	87	41	20	3
1210	N50 Sonstige Krankheiten der männlichen Genitalorgane	2 098	22	140	116	142	199	133	121	99	152	170	145	109	110	93	112	102	73	38	17	5	-
1211	N51 Krankheiten der männlichen Genitalorgane bei anderenorts klassifizierten Krankheiten	-	-	-	-	-	-	-	-	-	-	-	-	-	-	-	-	-	-	-	-	-	-
1212	N60-N64 Krankheiten der Mamma (Brustdrüse)	28 165	55	11	16	310	1 316	1 336	1 309	1 566	2 561	3 442	3 440	3 071	2 416	2 155	2 331	1 354	869	431	142	27	7
1213	N60 Gutartige Mammadysplasie (Brustdrüsendifferenz)	8 951	-	-	1	7	104	162	168	279	640	1 227	1 375	1 299	912	806	972	520	313	130	30	3	3
1214	N61 Entzündliche Krankheiten der Mamma (Brustdrüse)	7 060	53	9	10	159	230	274	420	508	793	964	928	735	509	400	406	277	190	130	48	14	3
1215	N62 Hypertrophie der Mamma (Brustdrüse)	7 920	1	2	4	136	898	748	548	546	736	806	643	616	585	549	488	288	201	92	31	2	-
1216	N63 Nicht näher bezeichnete Knoten in der Mamma (Brustdrüse)	884	-	-	1	2	12	33	34	44	72	97	109	89	88	93	79	50	47	21	10	2	1
1217	N64 Sonstige Krankheiten der Mamma (Brustdrüse)	3 350	1	-	6	72	119	139	189	320	348	385	332	322	307	386	219	118	58	23	6	-	-
1218	N70-N77 Entzündliche Krankheiten der weiblichen Beckenorgane	37 295	24	72	72	230	3 285	4 865	4 354	4 201	4 689	4 809	3 811	2 210	1 107	790	907	636	475	427	223	96	12
1219	N70 Salpingitis und Oophoritis	17 732	-	1																			

**2 Vollstationäre Patienten und Patientinnen der Krankenhäuser 2006**  
**2.2 Nach Hauptdiagnose (dreistelliger ICD-Schlüssel) und Altersgruppen**

Lfd. Nr.	Pos.-Nr. der ICD-10 / Hauptdiagnose	Ins-gesamt <sup>1)</sup>	Davon im Alter von ... bis unter ... Jahre																				
			unter 1	1-5	5-10	10-15	15-20	20-25	25-30	30-35	35-40	40-45	45-50	50-55	55-60	60-65	65-70	70-75	75-80	80-85	85-90	90-95	95 u. älter
			Anzahl																				
1225	N76 Sonstige entzündliche Krankheit der Vagina und Vulva	5 748	19	70	68	90	470	650	545	448	541	552	409	332	224	176	284	239	210	230	123	63	5
1226	N77 Vulvovaginale Ulzeration und Entzündung bei anderenorts klassifizierten Krankheiten	-	-	-	-	-	-	-	-	-	-	-	-	-	-	-	-	-	-	-	-	-	-
1227	N80-N98 Nichtentzündliche Krankheiten des weiblichen Genitaltraktes	213 244	89	59	96	1 844	7 275	10 052	12 685	15 055	20 683	25 117	23 731	18 107	12 552	12 485	17 981	14 512	11 151	6 672	2 294	666	138
1228	N80 Endometriose	21 244	-	-	-	7	405	1 277	2 472	3 600	4 631	4 537	2 746	975	266	112	118	57	24	13	4	-	-
1229	N81 Genitalprolaps bei der Frau	46 183	-	2	-	-	3	18	74	288	915	2 003	2 916	4 162	4 868	5 880	8 860	7 191	5 296	2 666	865	156	20
1230	N82 Fisteln mit Beteiligung des weiblichen Genitaltraktes	2 719	3	2	9	8	19	32	95	98	156	303	324	242	209	199	304	211	210	189	80	26	-
1231	N83 Nichtentzündliche Krankheiten des Ovars, der Tuba uterina und des Lig. latum uteri	45 816	52	11	37	1 143	4 487	5 231	5 010	4 648	5 468	6 031	5 024	2 794	1 482	1 318	1 415	815	521	240	64	17	8
1232	N84 Polyp des weiblichen Genitaltraktes	14 002	5	3	2	-	8	31	74	181	422	732	1 034	1 281	1 356	1 530	2 375	2 092	1 585	934	273	73	11
1233	N85 Sonstige nichtentzündliche Krankheiten des Uterus, ausgenommen der Zervix	12 992	-	-	-	14	38	77	158	271	522	1 010	1 499	1 607	1 074	1 029	1 732	1 572	1 316	825	196	47	5
1234	N86 Erosion und Ektropium der Cervix uteri	267	-	-	-	-	5	32	44	33	46	35	26	13	3	6	5	5	9	2	-	-	-
1235	N87 Dysplasie der Cervix uteri	8 375	-	-	-	-	86	606	1 085	1 184	1 465	1 366	972	558	312	211	233	152	91	43	10	1	-
1236	N88 Sonstige nichtentzündliche Krankheiten der Cervix uteri	1 158	-	-	-	-	4	61	150	210	199	140	78	62	58	28	35	39	37	27	21	6	3
1237	N89 Sonstige nichtentzündliche Krankheiten der Vagina	1 899	5	4	12	63	153	193	147	110	134	143	129	126	139	118	138	85	74	65	42	15	4
1238	N90 Sonstige nichtentzündliche Krankheiten der Vulva und des Perineums	4 128	8	14	15	86	483	627	421	251	281	268	218	199	182	174	251	217	213	135	65	14	6
1239	N91 Ausgebliebene, zu schwache oder zu seltene Menstruation	135	-	-	-	4	33	22	24	18	13	10	7	4	-	-	-	-	-	-	-	-	-
1240	N92 Zu starke, zu häufige oder unregelmäßige Menstruation	25 818	-	-	2	104	279	416	664	1 444	3 885	7 111	7 434	3 872	491	48	39	14	10	3	2	-	-
1241	N93 Sonstige abnorme Uterus- oder Vaginalblutung	3 410	16	23	18	28	104	178	202	290	391	499	516	349	119	76	101	75	87	143	103	69	23
1242	N94 Schmerz und andere Zustände im Zusammenhang mit den weiblichen Genitalorganen und dem Menstruationszyklus	4 999	-	-	1	383	1 084	714	489	431	686	647	356	102	35	18	28	12	6	5	1	-	1
1243	N95 Klimakterische Störungen	14 243	-	-	-	-	-	-	-	-	6	47	441	1 764	1 981	1 733	2 341	1 977	1 686	1 381	581	245	60
1244	N96 Neigung zu habituellem Abort	43	-	-	-	-	2	-	9	14	16	2	-	-	-	-	-	-	-	-	-	-	-
1245	N97 Sterilität der Frau	4 311	-	-	-	-	19	368	1 058	1 432	1 144	255	25	1	7	1	1	-	-	-	-	-	-
1246	N98 Komplikationen im Zusammenhang mit künstlicher Befruchtung	1 502	-	-	-	-	6	80	449	563	362	40	2	-	80	-	-	-	-	-	-	-	-
1247	N99 Krankheiten des Urogenitalsystems nach medizinischen Maßnahmen, anderenorts nicht klassifiziert	11 311	7	98	126	63	74	131	166	199	308	408	505	583	786	1 245	2 111	1 885	1 423	846	266	67	14
1248	<b>000-099 Schwangerschaft, Geburt und Wochenbett</b>	<b>922 466</b>	-	-	-	<b>443</b>	<b>42 892</b>	<b>165 522</b>	<b>271 821</b>	<b>256 068</b>	<b>152 662</b>	<b>31 646</b>	<b>1 335</b>	<b>73</b>	<b>4</b>	-	-	-	-	-	-	-	-
1249	000-008 Schwangerschaft mit abortivem Ausgang	53 978	-	-	-	110	3 190	8 273	12 786	13 233	11 466	4 495	396	28	1	-	-	-	-	-	-	-	-
1250	000 Extrauterin gravidität	11 973	-	-	-	7	404	1 553	3 188	3 493	2 542	747	37	2	-	-	-	-	-	-	-	-	-
1251	001 Blasenmole	314	-	-	-	1	19	53	86	71	35	26	12	11	-	-	-	-	-	-	-	-	-
1252	002 Sonstige abnorme Konzeptionsprodukte	14 097	-	-	-	15	627	1 936	3 313	3 491	3 291	1 306	111	7	-	-	-	-	-	-	-	-	-
1253	003 Spontanabort	9 568	-	-	-	13	628	1 604	2 215	2 253	1 947	809	94	4	1	-	-	-	-	-	-	-	-
1254	004 Ärztlich eingeleiteter Abort	6 545	-	-	-	52	741	1 168	1 273	1 280	1 416	579	36	-	-	-	-	-	-	-	-	-	-
1255	005 Sonstiger Abort	1 267	-	-	-	1	65	192	289	302	289	117	11	1	-	-	-	-	-	-	-	-	-
1256	006 Nicht näher bezeichneter Abort	8 674	-	-	-	13	537	1 426	2 090	2 000	1 707	813	86	2	-	-	-	-	-	-	-	-	-
1257	007 Misslungene Aborteinleitung	110	-	-	-	1	11	28	21	22	20	7	-	-	-	-	-	-	-	-	-	-	-
1258	008 Komplikationen nach Abort, Extrauterin gravidität und Molenschwangerschaft	1 430	-	-	-	7	158	313	311	321	219	91	9	1	-	-	-	-	-	-	-	-	-
1259	009 Schwangerschaftsdauer	-	-	-	-	-	-	-	-	-	-	-	-	-	-	-	-	-	-	-	-	-	-
1260	010-016 Ödeme, Proteinurie und Hypertonie während der Schwangerschaft, der Geburt und des Wochenbettes	23 895	-	-	-	10	818	4 239	7 092	6 504	4 146	1 019	63	4	-	-	-	-	-	-	-	-	-
1261	010 Vorher bestehende Hypertonie, die Schwangerschaft, Geburt und Wochenbett kompliziert	755	-	-	-	-	11	85	183	219	193	55	8	1	-	-	-	-	-	-	-	-	-
1262	011 Vorher bestehende Hypertonie mit aufgefropfter Proteinurie, die Schwangerschaft, Geburt und Wochenbett kompliziert	440	-	-	-	-	6	57	117	108	117	33	2	-	-	-	-	-	-	-	-	-	-
1263	012 Gestationsödeme und Gestationsproteinurie (schwangerschaftsinduziert) ohne Hypertonie	2 061	-	-	-	-	114	467	660	477	290	51	1	1	-	-	-	-	-	-	-	-	-
1264	013 Gestationshypertonie (schwangerschaftsinduziert) ohne bedeutsame Proteinurie	7 375	-	-	-	3	242	1 269	2 190	1 985	1 346	327	12	1	-	-	-	-	-	-	-	-	-
1265	014 Gestationshypertonie (schwangerschaftsinduziert) mit bedeutsamer Proteinurie	12 680	-	-	-	6	416	2 243	3 785	3 571	2 097	523	38	1	-	-	-	-	-	-	-	-	-
1266	015 Ekklampsie	346	-	-	-	1	24	73	99	74	56	18	1	-	-	-	-	-	-	-	-	-	-
1267	016 Nicht näher bezeichnete Hypertonie der Mutter	238	-	-	-	-	5	45	58	70	47	12	1	-	-	-	-	-	-	-	-	-	-
1268	020-029 Sonstige Krankheiten der Mutter, die vorwiegend mit der Schwangerschaft verbunden sind	86 939	-	-	-	67	6 227	19 615	26 099	20 665	11 697	2 444	120	5	-	-	-	-	-	-	-	-	-
1269	020 Blutung in der Frühschwangerschaft	25 520	-	-	-	21	1 440	5 200	7 830	6 436	3 757	797	36	3	-	-	-	-	-	-	-	-	-
1270	021 Übermäßiges Erbrechen während der Schwangerschaft	18 962	-	-	-	14	1 438	4 822	6 055	4 241	2 062	312	17	1	-	-	-	-	-	-	-	-	-
1271	022 Venenkrankheiten als Komplikation in der Schwangerschaft	1 033	-	-	-	-	33	142	285	314	213	45	1	-	-	-	-	-	-	-	-	-	-
1272	023 Infektionen des Urogenitaltraktes in der Schwangerschaft	9 478	-	-	-	15	1 222	2 825	2 705	1 725	841	140	5	-	-	-	-	-	-	-	-	-	-
1273	024 Diabetes mellitus in der Schwangerschaft	10 717	-	-	-	3	198	1 321	2 820	3 245	2 431	666	32	1	-	-	-	-	-	-	-	-	-
1274	025 Fehl- und Mangelernährung in der Schwangerschaft	61	-	-	-	-	5	15	20	12	5	4	-	-	-	-	-	-	-	-	-	-	-
1275	026 Betreuung der Mutter bei sonstigen Zuständen, die vorwiegend mit der Schwangerschaft verbunden sind	20 252	-	-	-	14	1 843	5 108	6 104	4 458	2 244	454	27	-	-	-	-	-	-	-	-	-	-
1276	028 Abnorme Befunde bei der Screeninguntersuchung der Mutter zur pränatalen Diagnostik	898	-	-	-	-	47	175	277	229	142	26	2	-	-	-	-	-	-	-	-	-	-
1277	029 Komplikationen bei Anästhesie in der Schwangerschaft	18	-	-	-	-	1	7	3	5	2	-	-	-	-	-	-	-	-	-	-	-	-
1278	030-048 Betreuung der Mutter im Hinblick auf den Feten und die Amnionhöhle sowie mögliche Entbindungskomplikationen	235 365	-	-	-	83	10 804	41 363	68 386	65 947	40 302	8 190	279	10	1	-	-	-	-	-	-	-	-
1279	030 Mehrlingsschwangerschaft	4 519	-	-	-	-	73	437	1 229	1 514	1 098	154	13	1	-	-	-	-	-	-	-	-	-
1280	031 Komplikationen, die für eine Mehrlingsschwangerschaft spezifisch sind	116	-	-	-	-	2	19	40	25	20	9	1	-	-	-	-	-	-	-	-	-	-
1281	032 Betreuung der Mutter bei festgestellter oder vermuteter Lage- und Einstellungsanomalie des Feten	11 793	-	-	-	2	314	1 461	3 342	3 873	2 293	492	16	-	-								





**2 Vollstationäre Patienten und Patientinnen der Krankenhäuser 2006**  
**2.2 Nach Hauptdiagnose (dreistelliger ICD-Schlüssel) und Altersgruppen**

Lfd. Nr.	Pos.-Nr. der ICD-10 / Hauptdiagnose	Ins-gesamt <sup>1)</sup>	Davon im Alter von ... bis unter ... Jahre																				
			unter 1	1-5	5-10	10-15	15-20	20-25	25-30	30-35	35-40	40-45	45-50	50-55	55-60	60-65	65-70	70-75	75-80	80-85	85-90	90-95	95 u. älter
			Anzahl																				
1392	P81 Sonstige Störungen der Temperaturregulation beim Neugeborenen	433	433	-	-	-	-	-	-	-	-	-	-	-	-	-	-	-	-	-	-	-	-
1393	P83 Sonstige Krankheitszustände mit Beteiligung der Haut, die für den Feten und das Neugeborene spezifisch sind	974	875	72	15	5	1	-	-	-	-	-	2	3	-	-	-	1	-	-	-	-	-
1394	P90-P96 Sonstige Störungen, die ihren Ursprung in der Perinatalperiode haben	10 244	10 202	24	3	-	1	1	1	3	2	2	1	2	-	1	-	1	-	-	-	-	-
1395	P90 Krämpfe beim Neugeborenen	678	676	2	-	-	-	-	-	-	-	-	-	-	-	-	-	-	-	-	-	-	-
1396	P91 Sonstige zerebrale Störungen beim Neugeborenen	353	329	14	3	-	1	1	-	-	1	1	-	1	-	1	-	1	-	1	-	-	-
1397	P92 Ernährungsprobleme beim Neugeborenen	7 428	7 422	1	-	-	-	-	-	-	1	2	1	1	-	-	-	-	-	-	-	-	-
1398	P93 Reaktionen und Intoxikationen durch Arzneimittel oder Drogen, die dem Feten und Neugeborenen verabreicht wurden	6	5	-	-	-	-	-	-	-	1	-	-	-	-	-	-	-	-	-	-	-	-
1399	P94 Störungen des Muskeltonus beim Neugeborenen	194	187	7	-	-	-	-	-	-	-	-	-	-	-	-	-	-	-	-	-	-	-
1400	P95 Fetal Tod nicht näher bezeichneter Ursache	217	217	-	-	-	-	-	-	-	-	-	-	-	-	-	-	-	-	-	-	-	-
1401	P96 Sonstige Zustände, die ihren Ursprung in der Perinatalperiode haben	1 368	1 366	-	-	-	-	-	-	-	-	-	-	1	1	-	-	-	-	-	-	-	-
1402	Q00-Q99 Angeborene Fehlbildungen, Deformitäten und Chromosomenanomalien	103 253	29 036	17 951	11 845	7 032	6 889	4 130	3 285	2 734	3 308	3 369	2 893	2 330	2 105	1 715	2 008	1 195	774	450	146	45	13
1403	Q00-Q07 Angeborene Fehlbildungen des Nervensystems	3 192	1 062	670	345	242	156	81	83	46	72	84	65	65	64	48	56	25	18	7	3	-	-
1404	Q00 Anenzephalie und ähnliche Fehlbildungen	15	12	-	-	-	-	-	-	1	-	1	-	1	-	-	-	-	-	-	-	-	-
1405	Q01 Enzephalozele	85	34	13	5	3	1	1	4	1	3	2	4	1	4	2	5	1	-	-	1	-	-
1406	Q02 Mikrozephalie	252	123	111	12	5	1	-	-	-	-	-	-	-	-	-	-	-	-	-	-	-	-
1407	Q03 Angeborener Hydrozephalus	596	241	92	49	30	36	14	17	7	11	17	9	10	16	15	13	8	7	3	1	-	-
1408	Q04 Sonstige angeborene Fehlbildungen des Gehirns	676	306	161	85	45	18	12	7	2	9	5	4	6	3	4	4	4	-	1	-	-	-
1409	Q05 Spina bifida	747	253	153	110	84	55	22	14	8	7	13	8	5	2	2	10	1	-	-	-	-	-
1410	Q06 Sonstige angeborene Fehlbildungen des Rückenmarks	386	56	82	54	40	16	14	15	7	16	20	12	14	8	12	6	8	3	2	1	-	-
1411	Q07 Sonstige angeborene Fehlbildungen des Nervensystems	435	37	58	30	35	29	18	25	21	25	27	28	28	31	13	18	3	8	1	-	-	-
1412	Q10-Q18 Angeborene Fehlbildungen des Auges, des Ohres, des Gesichtes und des Halses	11 555	998	1 437	2 752	1 574	847	497	487	396	465	510	398	325	267	185	208	105	60	33	9	1	1
1413	Q10 Angeborene Fehlbildungen des Augenlides, des Tränenapparates und der Orbita	802	168	343	110	45	38	9	11	9	8	9	11	12	6	10	4	3	3	3	-	-	-
1414	Q11 Anophthalmus, Mikrophthalmus und Makrophthalmus	250	64	63	14	6	2	2	7	4	5	12	16	5	9	11	13	5	5	1	1	1	-
1415	Q12 Angeborene Fehlbildungen der Linse	526	183	162	89	25	20	8	15	7	5	10	4	7	7	1	8	-	4	5	1	-	-
1416	Q13 Angeborene Fehlbildungen des vorderen Augenabschnittes	170	54	28	10	6	11	5	5	6	3	8	4	11	2	7	4	2	2	2	-	-	-
1417	Q14 Angeborene Fehlbildung des hinteren Augenabschnittes	84	38	23	5	3	1	1	-	2	1	1	4	3	-	-	-	2	-	-	-	-	-
1418	Q15 Sonstige angeborene Fehlbildungen des Auges	1 173	180	223	124	98	87	69	65	50	67	69	54	39	22	15	8	2	1	-	-	-	-
1419	Q16 Angeborene Fehlbildungen des Ohres, die eine Beeinträchtigung des Hörvermögens verursachen	339	34	20	48	36	37	18	13	13	17	19	16	22	12	12	16	5	1	-	-	-	-
1420	Q17 Sonstige angeborene Fehlbildungen des Ohres	3 850	120	148	2 005	1 074	297	70	36	30	16	20	8	11	1	8	2	3	1	-	-	-	-
1421	Q18 Sonstige angeborene Fehlbildungen des Gesichtes und des Halses	4 361	157	457	347	281	354	315	335	275	343	362	281	215	208	121	153	83	43	22	8	-	1
1422	Q20-Q28 Angeborene Fehlbildungen des Kreislaufsystems	20 624	7 327	2 426	1 418	954	901	578	561	489	750	850	892	728	712	583	685	395	243	93	28	8	3
1423	Q20 Angeborene Fehlbildungen der Herzhöhlen und verbindender Strukturen	1 734	1 005	262	120	78	81	52	29	28	32	14	6	6	4	3	9	2	1	2	-	-	-
1424	Q21 Angeborene Fehlbildungen der Herzsepten	9 411	3 353	875	609	272	272	226	211	224	383	494	500	382	436	371	393	246	127	33	4	-	-
1425	Q22 Angeborene Fehlbildungen der Pulmonal- und der Trikuspidalklappe	1 236	619	230	91	66	68	32	30	20	16	13	9	15	5	11	3	8	-	-	-	-	-
1426	Q23 Angeborene Fehlbildungen der Aorten- und der Mitralklappe	1 398	575	253	110	111	98	44	31	23	38	16	28	18	7	13	21	8	3	1	-	-	-
1427	Q24 Sonstige angeborene Fehlbildungen des Herzens	677	234	90	70	44	30	12	13	9	22	15	24	18	25	9	22	18	15	5	2	-	-
1428	Q25 Angeborene Fehlbildungen der großen Arterien	2 828	1 243	555	270	214	128	48	46	20	29	26	29	30	40	27	45	22	25	24	12	2	3
1429	Q26 Angeborene Fehlbildungen der großen Venen	346	136	53	41	15	18	11	9	4	9	6	7	9	11	5	5	4	2	-	1	-	-
1430	Q27 Sonstige angeborene Fehlbildungen des peripheren Gefäßsystems	736	84	54	62	53	76	56	45	42	44	37	24	24	24	18	24	20	24	12	8	5	-
1431	Q28 Sonstige angeborene Fehlbildungen des Kreislaufsystems	2 258	78	54	45	101	130	97	147	119	177	229	265	226	170	126	163	67	46	16	1	1	-
1432	Q30-Q34 Angeborene Fehlbildungen des Atmungssystems	2 488	839	252	102	43	208	191	149	129	124	115	76	75	40	31	50	28	19	13	4	-	-
1433	Q30 Angeborene Fehlbildungen der Nase	1 192	137	41	34	15	193	179	138	114	104	94	44	38	19	14	19	5	2	1	1	-	-
1434	Q31 Angeborene Fehlbildungen des Kehlkopfes	641	355	68	22	7	4	8	5	8	13	9	24	26	14	10	22	20	14	9	3	-	-
1435	Q32 Angeborene Fehlbildungen der Trachea und der Bronchien	302	163	95	16	6	2	-	1	2	1	2	1	1	1	3	5	1	-	2	-	-	-
1436	Q33 Angeborene Fehlbildungen der Lunge	288	179	40	17	6	5	3	4	3	3	3	8	3	-	3	3	-	1	1	-	-	-
1437	Q34 Sonstige angeborene Fehlbildungen des Atmungssystems	65	5	8	13	9	4	1	1	2	3	4	2	3	4	2	3	2	2	-	-	-	-
1438	Q35-Q37 Lippen-, Kiefer- und Gaumenspalte	4 863	2 073	804	524	407	522	161	97	52	55	44	24	16	16	7	9	6	3	1	-	1	-
1439	Q35 Gaumenspalte	1 214	596	303	123	39	22	19	12	12	26	21	19	8	4	3	1	3	1	1	-	1	-
1440	Q36 Lippenspalte	392	277	36	27	11	23	8	4	1	1	2	1	-	-	-	-	1	-	-	-	-	-
1441	Q37 Gaumenspalte mit Lippenspalte	3 257	1 200	465	374	357	477	134	81	40	29	32	24	16	12	4	8	3	1	-	-	-	-
1442	Q38-Q45 Sonstige angeborene Fehlbildungen des Verdauungssystems	6 808	3 598	684	283	178	146	92	74	76	124	157	177	179	192	186	213	160	131	100	36	17	5
1443	Q38 Sonstige angeborene Fehlbildungen der Zunge, des Mundes und des Rachens	649	444	51	37	8	11	2	5	3	8	3	13	10	11	4	8	10	15	6	-	-	-
1444	Q39 Angeborene Fehlbildungen des Ösophagus	465	272	97	21	11	6	3	-	2	3	2	4	1	10	9	3	3	9	6	2	1	-
1445	Q40 Sonstige angeborene Fehlbildungen des oberen Verdauungstraktes	1 445	1 392	11	6	1	-	4	2	-	1	2	3	3	3	1	3	2	4	3	3	1	-
1446	Q41 Angeborene(s) Fehlen, Atresie und Stenose des Dünndarmes	253	234	7	4	-	1	-	-	2	-	2	-	-	-	1	1	1	-	-	-	-	-
1447	Q42 Angeborene(s) Fehlen, Atresie und Stenose des Dickdarmes	713	555	98	14	18	9	2	1	-	1	2	1	3	1	1	3	1	1	-	1	1	-
1448	Q43 Sonstige angeborene Fehlbildungen des Darms	2 227	518	366	172	122	108	63	55	46	65	79	94	67	89	72	99	68	57	53	19	11	4
1449	Q44 Angeborene Fehlbildungen der Gallenblase, der Gallengänge und der Leber	795	142	51	27	14	10	10	8	12	29	47	47	65	60	74	73	60	29	26	7	3	1
1450	Q45 Sonstige angeborene Fehlbildungen des Verdauungssystems	261	41	3	2	4	1	8	3	11	17	20	15	30	18	24	23	15	16	6	4	-	-
1451	Q50-Q56 Angeborene Fehlbildungen der Genitalorgane	14 604	986	6 533	2 584	957	673	468	401	338	352	278	234	195	147	112	128	94	66	38	14	4	2
1452	Q50 Angeborene Fehlbildungen der Ovarien, der Tubae uterinae und der Uterus	1 432	62	-	1	23	143	124	98	111	142	147	129	123	70	63	79	54	43	14	6	-	-



**2 Vollstationäre Patienten und Patientinnen der Krankenhäuser 2006**  
**2.2 Nach Hauptdiagnose (dreistelliger ICD-Schlüssel) und Altersgruppen**

Lfd. Nr.	Pos.-Nr. der ICD-10 / Hauptdiagnose	Ins-gesamt <sup>1)</sup>	Davon im Alter von ... bis unter ... Jahre																				
			unter 1	1-5	5-10	10-15	15-20	20-25	25-30	30-35	35-40	40-45	45-50	50-55	55-60	60-65	65-70	70-75	75-80	80-85	85-90	90-95	95 u. älter
			Anzahl																				
1453	Q51 Angeborene Fehlbildungen des Uterus und der Cervix uteri	479	-	-	1	24	78	59	95	86	66	19	14	4	5	7	4	10	1	5	1	-	
1454	Q52 Sonstige angeborene Fehlbildungen der weiblichen Genitalorgane	606	52	74	44	77	153	50	42	13	15	9	8	9	6	8	7	11	5	14	4	3	
1455	Q53 Nondescensus testis	7 350	348	4 130	1 778	554	109	87	61	45	55	45	43	28	23	15	13	10	5	-	1	-	
1456	Q54 Hypospadie	3 375	429	1 997	583	169	53	28	21	14	10	15	11	7	8	8	6	4	6	3	2	1	
1457	Q55 Sonstige angeborene Fehlbildungen der männlichen Genitalorgane	1 328	80	326	177	106	134	117	84	67	64	43	28	24	35	11	19	5	6	2	-	-	
1458	Q56 Unbestimmtes Geschlecht und Pseudohermaphroditismus	34	15	6	-	4	3	3	-	2	-	-	1	-	-	-	-	-	-	-	-	-	
1459	Q60-Q64 Angeborene Fehlbildungen des Harnsystems	9 881	3 233	2 003	1 510	508	343	216	151	143	159	212	213	204	208	179	228	140	116	79	28	7	
1460	Q60 Nierenagenesie und sonstige Reduktionsdefekte der Niere	279	167	35	33	15	8	3	-	2	1	5	-	2	1	1	3	-	3	-	-	-	
1461	Q61 Zystische Nierenkrankheit	1 449	256	69	44	26	27	12	19	23	51	96	110	123	132	106	134	88	64	53	14	2	
1462	Q62 Angeborene obstruktive Defekte des Nierenbeckens und angeborene Fehlbildungen des Ureters	5 426	2 190	1 454	690	212	151	107	65	69	61	62	55	50	53	42	58	36	35	20	11	5	
1463	Q63 Sonstige angeborene Fehlbildungen der Niere	536	194	131	45	31	18	13	10	8	17	17	9	9	8	7	9	3	3	2	2	-	
1464	Q64 Sonstige angeborene Fehlbildungen des Harnsystems	2 191	426	314	698	224	139	81	57	41	29	32	39	20	14	23	24	13	11	4	1	-	
1465	Q65-Q79 Angeborene Fehlbildungen und Deformitäten des Muskel-Skelett-Systems	21 822	7 718	2 607	1 908	1 873	2 215	1 124	800	612	701	586	421	287	249	211	255	124	63	50	12	5	
1466	Q65 Angeborene Deformitäten der Hüfte	6 524	3 002	512	395	339	512	392	324	277	317	227	113	39	24	13	15	8	5	5	2	3	
1467	Q66 Angeborene Deformitäten der Füße	5 406	2 413	504	537	470	287	111	85	61	80	97	89	88	129	129	166	75	43	32	7	1	
1468	Q67 Angeborene Muskel-Skelett-Deformitäten des Kopfes, des Gesichtes, der Wirbelsäule und des Thorax	2 239	132	60	93	191	673	306	188	128	119	102	68	55	41	31	31	13	6	2	-	-	
1469	Q68 Sonstige angeborene Muskel-Skelett-Deformitäten	529	141	90	78	70	52	21	16	11	10	6	13	8	2	3	5	3	-	-	-	-	
1470	Q69 Polydaktylie	608	360	173	33	17	8	5	2	3	3	4	-	-	-	-	-	-	-	-	-	-	
1471	Q70 Syndaktylie	627	143	274	76	47	40	19	9	3	5	4	3	2	-	-	-	2	-	-	-	-	
1472	Q71 Reduktionsdefekte der oberen Extremität	340	69	125	54	37	22	9	3	1	3	5	8	3	1	-	-	-	-	-	-	-	
1473	Q72 Reduktionsdefekte der unteren Extremität	623	45	108	127	135	126	34	18	2	8	6	7	5	-	1	-	-	-	1	-	-	
1474	Q73 Reduktionsdefekte nicht näher bezeichneter Extremität(en)	100	11	1	1	5	4	8	9	14	14	9	12	11	1	-	-	-	-	-	-	-	
1475	Q74 Sonstige angeborene Fehlbildungen der Extremität(en)	1 469	97	132	131	247	254	140	95	61	80	69	57	28	25	14	18	10	6	2	3	-	
1476	Q75 Sonstige angeborene Fehlbildungen der Schädel- und Gesichtsschädelknochen	990	533	284	54	25	36	9	7	7	7	9	8	1	3	3	2	-	1	1	-	-	
1477	Q76 Angeborene Fehlbildungen der Wirbelsäule und des knöchernen Thorax	443	37	71	60	54	36	14	15	22	30	19	22	25	10	7	9	9	1	2	-	-	
1478	Q77 Osteochondrodysplasie mit Wachstumsstörungen der Röhrenknochen und der Wirbelsäule	164	54	52	14	17	16	1	4	-	2	-	3	1	-	-	-	-	-	-	-	-	
1479	Q78 Sonstige Osteochondrodysplasien	955	68	166	237	207	124	34	16	15	18	20	14	10	9	5	6	2	-	4	-	-	
1480	Q79 Angeborene Fehlbildungen des Muskel-Skelett-Systems, anderenorts nicht klassifiziert	805	613	55	18	12	25	21	9	7	5	9	4	11	4	5	3	2	1	1	-	-	
1481	Q80-Q89 Sonstige angeborene Fehlbildungen	6 513	575	466	368	244	854	710	473	444	494	515	366	242	200	170	170	117	55	36	12	2	
1482	Q80 Ichthyosis congenita	94	34	12	5	2	6	4	-	4	2	4	5	1	4	1	1	3	-	2	4	-	
1483	Q81 Epidermolysis bullosa	91	26	7	11	9	3	3	11	1	1	8	2	2	1	3	1	-	1	-	-	-	
1484	Q82 Sonstige angeborene Fehlbildungen der Haut	1 700	277	190	105	61	90	82	73	82	100	107	98	77	77	62	92	60	38	23	5	1	
1485	Q83 Angeborene Fehlbildungen der Mamma (Brustdrüse)	2 578	5	1	1	10	597	510	317	282	283	245	142	80	52	29	12	6	3	3	-	-	
1486	Q84 Sonstige angeborene Fehlbildungen des Integumentes	65	36	6	8	2	4	1	1	-	-	2	1	1	-	2	1	-	-	-	-	-	
1487	Q85 Phakomatosen, anderenorts nicht klassifiziert	1 545	60	209	199	126	107	97	60	62	87	133	102	70	56	68	51	37	10	7	3	1	
1488	Q86 Angeborene Fehlbildungssyndrome durch bekannte äußere Ursachen, anderenorts nicht klassifiziert	22	15	2	-	2	-	-	-	-	-	1	1	-	-	-	-	1	-	-	-	-	
1489	Q87 Sonstige näher bezeichnete angeborene Fehlbildungssyndrome mit Beteiligung mehrerer Systeme	95	14	6	10	9	22	5	5	4	8	5	3	3	-	1	-	-	-	-	-	-	
1490	Q89 Sonstige angeborene Fehlbildungen, anderenorts nicht klassifiziert	323	108	33	29	23	25	8	6	9	13	10	12	8	10	8	9	8	4	-	-	-	
1491	Q90-Q99 Chromosomenanomalien, anderenorts nicht klassifiziert	903	627	69	51	52	24	12	9	8	11	7	7	6	10	3	6	1	-	-	-	-	
1492	Q90 Down-Syndrom	540	429	12	18	17	9	8	3	6	4	3	7	5	10	2	6	1	-	-	-	-	
1493	Q91 Edwards-Syndrom und Patau-Syndrom	75	67	2	-	1	1	1	-	-	3	-	-	-	-	-	-	-	-	-	-	-	
1494	Q92 Sonstige Trisomien und partielle Trisomien der Autosomen, anderenorts nicht klassifiziert	34	25	3	2	1	1	-	-	-	1	1	-	-	-	-	-	-	-	-	-	-	
1495	Q93 Monosomien und Deletionen der Autosomen, anderenorts nicht klassifiziert	82	30	25	14	12	-	1	-	-	-	-	-	-	-	-	-	-	-	-	-	-	
1496	Q95 Balancierte Chromosomen-Rearrangements und Struktur-Marker, anderenorts nicht klassifiziert	-	-	-	-	-	-	-	-	-	-	-	-	-	-	-	-	-	-	-	-	-	
1497	Q96 Turner-Syndrom	56	30	7	5	7	5	-	2	-	-	-	-	-	-	-	-	-	-	-	-	-	
1498	Q97 Sonstige Anomalien der Gonosomen bei weiblichem Phänotyp, anderenorts nicht klassifiziert	9	6	-	-	2	1	-	-	-	-	-	-	-	-	-	-	-	-	-	-	-	
1499	Q98 Sonstige Anomalien der Gonosomen bei männlichem Phänotyp, anderenorts nicht klassifiziert	14	8	-	1	1	1	1	1	1	-	-	-	-	-	-	-	-	-	-	-	-	
1500	Q99 Sonstige Chromosomenanomalien, anderenorts nicht klassifiziert	93	32	20	11	11	6	1	3	1	3	3	-	1	-	1	-	-	-	-	-	-	
<b>1501</b>	<b>R00-R99 Symptome und abnorme klinische und Laborbefunde, die anderenorts nicht klassifiziert sind</b>	<b>653 688</b>	<b>13 808</b>	<b>16 719</b>	<b>18 832</b>	<b>26 153</b>	<b>32 547</b>	<b>24 609</b>	<b>21 135</b>	<b>20 836</b>	<b>28 101</b>	<b>33 783</b>	<b>35 097</b>	<b>35 744</b>	<b>37 084</b>	<b>38 818</b>	<b>56 761</b>	<b>53 321</b>	<b>58 003</b>	<b>55 233</b>	<b>30 011</b>	<b>13 924</b>	<b>3 169</b>
1502	R00-R09 Symptome, die das Kreislaufsystem und das Atmungssystem betreffen	154 450	3 663	1 414	1 405	2 314	4 184	4 241	4 560	5 418	8 568	11 182	11 991	12 318	12 622	12 205	16 460	13 535	12 351	9 498	4 344	1 766	411
1503	R00 Störungen des Herzschlages	15 885	121	42	104	160	480	659	674	662	903	986	889	831	913	1 018	1 571	1 500	1 645	1 557	802	300	68
1504	R01 Herzgeräusche und andere Herz-Schallphänomene	245	191	17	10	11	6	1	-	1	2	1	-	2	1	1	-	-	-	-	-	-	1
1505	R02 Gangrän, anderenorts nicht klassifiziert	1 913	8	9	8	8	16	21	16	21	43	60	76	100	139	144	241	210	260	248	143	113	29
1506	R03 Abnormer Blutdruckwert ohne Diagnose	1 02	1	1	6	9	8	4	6	7	6	9	6	16	4	6	5	4	2	1	-	1	-
1507	R04 Blutung aus den Atemwegen	18 634	28	206	289	238	338	306	293	361	544	684	939	1 157	1 343	1 562	2 398	2 257	2 386	1 936	889	392	88
1508	R05 Husten	1 397	63	116	82	57	39	27	27	31	50	80	78	77	108	139	149	110	74	58	21	9	
1509	R06 Störungen der Atmung	29 034	3 185	961	495	1 048	1 643	1 245	1 043	1 072	1 528	1 739	1 688	1 713	1 681	1 623	2 283	2 002	1 843	1 286	608	269	79
1510	R07 Hals- und Brustschmerzen	81 589	-	42	402	750	1 470	1 725	2 244	2 973	5 118	7 195	7 917	8 010	8 039	7 278	9 248	6 954	5 702	4 077	1 720	606	119

2 Vollstationäre Patienten und Patientinnen der Krankenhäuser 2006  
2.2 Nach Hauptdiagnose (dreistelliger ICD-Schlüssel) und Altersgruppen

Lfd. Nr.	Pos.-Nr. der ICD-10 / Hauptdiagnose	Ins-gesamt <sup>1)</sup>	Davon im Alter von ... bis unter ... Jahre																					
			unter 1	1 - 5	5 - 10	10 - 15	15 - 20	20 - 25	25 - 30	30 - 35	35 - 40	40 - 45	45 - 50	50 - 55	55 - 60	60 - 65	65 - 70	70 - 75	75 - 80	80 - 85	85 - 90	90 - 95	95 u. älter	
			Anzahl																					
1511	R09 Sonstige Symptome, die das Kreislaufsystem und das Atmungssystem betreffen	5 651	66	20	9	33	184	253	257	290	374	428	398	412	394	434	565	498	439	335	161	76	25	
1512	R10-R19 Symptome, die das Verdauungssystem und das Abdomen betreffen	144 356	2 659	4 721	9 278	13 853	15 054	10 221	7 714	6 424	6 909	7 125	6 480	5 859	5 788	6 179	8 558	7 298	7 521	6 808	3 602	1 858	447	
1513	R10 Bauch- und Beckenschmerzen	104 320	373	1 500	6 658	12 301	13 764	9 202	6 886	5 631	5 944	5 817	4 989	4 261	3 903	3 850	5 113	4 186	4 040	3 301	1 587	827	187	
1514	R11 Übelkeit und Erbrechen	19 067	1 573	2 934	10 233	6 663	4 877	407	372	375	469	489	527	593	749	1 147	1 112	1 307	1 441	1 441	764	377	91	
1515	R12 Sodbrennen	104	-	-	6	8	8	8	8	-	3	4	10	4	7	6	9	5	7	7	3	1	-	
1516	R13 Dysphagie	8 207	72	118	98	72	74	64	84	89	154	221	301	333	403	625	886	867	1 121	1 223	828	460	114	
1517	R14 Flatulenz und verwandte Zustände	1 237	467	58	51	60	40	26	24	17	28	34	30	38	37	47	73	63	52	46	27	14	5	
1518	R15 Stuhlinkontinenz	1 422	1	34	139	55	18	8	21	20	38	51	64	100	92	134	207	156	121	96	47	18	2	
1519	R16 Hepatomegalie und Splenomegalie, anderenorts nicht klassifiziert	536	25	25	20	31	34	32	19	27	26	32	31	18	29	38	49	45	25	22	6	2	-	
1520	R17 Gelbsucht, nicht näher bezeichnet	836	106	-	2	9	19	13	12	14	13	32	34	42	53	54	85	74	96	96	49	24	9	
1521	R18 Aszites	3 187	3	8	8	5	21	27	34	40	61	143	212	266	370	381	543	377	336	220	91	35	6	
1522	R19 Sonstige Symptome, die das Verdauungssystem und das Abdomen betreffen	5 440	39	44	129	289	413	354	219	214	267	322	320	270	301	295	446	467	413	322	356	200	100	33
1523	R20-R23 Symptome, die die Haut und das Unterhautgewebe betreffen	12 847	639	352	238	278	537	743	838	880	1 196	1 291	1 038	914	718	628	779	582	485	377	215	91	28	
1524	R20 Sensibilitätsstörungen der Haut	8 602	1	13	52	154	424	622	739	786	1 051	1 106	871	715	517	391	468	298	197	126	53	16	2	
1525	R21 Hautausschlag und sonstige unspezifische Hauteruptionen	681	79	74	42	33	35	36	24	21	41	31	20	28	21	36	35	29	32	33	18	10	3	
1526	R22 Lokalisierte Schwellung, Raumforderung und Knoten der Haut und der Unterhaut	2 229	53	71	60	37	58	67	60	59	85	128	121	139	148	155	227	197	195	183	113	55	18	
1527	R23 Sonstige Hautveränderungen	1 335	506	194	84	54	20	18	15	14	19	26	26	32	32	46	49	58	61	35	31	10	5	
1528	R25-R29 Symptome, die das Nervensystem und das Muskel-Skelett-System betreffen	17 487	229	584	297	210	252	221	193	216	335	422	472	600	638	651	1 190	1 540	2 423	3 281	2 241	1 186	306	
1529	R25 Abnorme unwillkürliche Bewegungen	1 233	78	61	42	46	86	47	39	33	50	59	74	100	88	72	108	82	63	58	34	11	2	
1530	R26 Störungen des Ganges und der Mobilität	9 397	4	238	56	48	39	45	51	51	112	158	176	241	268	320	738	998	1 605	2 034	1 378	673	164	
1531	R27 Sonstige Koordinationsstörungen	1 075	53	147	40	32	12	12	10	20	22	36	42	60	65	67	86	90	109	101	51	12	8	
1532	R29 Sonstige Symptome, die das Nervensystem und das Muskel-Skelett-System betreffen	5 782	94	138	159	84	115	117	93	112	151	169	180	199	217	192	258	370	646	1 088	778	490	132	
1533	R30-R39 Symptome, die das Harnsystem betreffen	23 654	105	425	810	401	254	275	254	261	406	535	670	825	1 040	1 475	2 812	3 018	3 410	3 205	2 032	1 142	299	
1534	R30 Schmerzen beim Wasserlassen	270	2	18	16	6	14	7	11	9	9	10	14	15	20	18	33	17	24	16	8	3	-	
1535	R31 Nicht näher bezeichnete Hämaturie	9 652	30	121	156	127	90	109	94	100	161	204	239	295	423	548	1 167	1 277	1 482	1 423	907	563	136	
1536	R32 Nicht näher bezeichnete Haminkontinenz	2 024	-	51	458	144	31	12	8	11	28	54	58	101	95	110	192	177	185	153	102	41	13	
1537	R33 Hamverhaltung	8 241	16	155	74	46	65	85	95	80	111	152	204	251	312	527	963	1 131	1 326	1 239	832	449	128	
1538	R34 Anurie und Oligurie	199	6	6	1	-	2	1	1	3	1	3	2	6	12	10	24	21	40	30	12	16	2	
1539	R35 Polyurie	159	1	12	20	12	8	6	7	2	4	3	8	7	8	10	19	13	8	5	5	1	-	
1540	R36 Ausfluss aus der Harnröhre	1	-	-	-	-	-	-	-	1	-	-	-	-	-	-	-	-	-	-	-	-	-	
1541	R39 Sonstige Symptome, die das Harnsystem betreffen	3 108	50	62	85	66	44	55	38	55	92	109	145	150	170	252	414	382	345	339	166	69	20	
1542	R40-R46 Symptome, die das Erkennungs- und Wahrnehmungsvermögen, die Stimmung und das Verhalten betreffen	41 383	594	432	392	739	1 277	1 150	1 110	1 150	1 749	2 084	2 298	2 397	2 600	2 566	3 911	4 010	4 621	4 599	2 506	997	201	
1543	R40 Somnolenz, Sopor und Koma	5 655	53	164	89	103	259	178	147	128	191	225	226	220	229	229	473	474	625	741	525	302	74	
1544	R41 Sonstige Symptome, die das Erkennungsvermögen und das Bewusstsein betreffen	3 329	38	51	49	75	95	61	47	38	67	88	122	133	167	207	307	352	448	511	291	143	39	
1545	R42 Schwindel und Taumel	29 055	-	85	180	459	666	725	751	853	1 293	1 587	1 765	1 899	2 059	2 024	2 978	3 041	3 391	3 163	1 565	494	77	
1546	R43 Störungen des Geruchs- und Geschmackssinnes	77	-	-	-	-	2	2	2	3	2	7	7	11	9	9	10	4	3	4	2	-	-	
1547	R44 Sonstige Symptome, die das Sinneswahrnehmungen und das Wahrnehmungsvermögen betreffen	271	-	8	18	19	6	6	6	8	10	4	2	4	7	7	22	18	29	40	34	20	3	
1548	R45 Symptome, die die Stimmung betreffen	2 880	499	98	33	75	238	177	156	120	183	171	176	129	124	89	117	114	117	133	86	37	8	
1549	R46 Symptome, die das äußere Erscheinungsbild und das Verhalten betreffen	116	4	26	23	8	11	1	1	-	3	2	-	1	5	1	4	7	8	7	3	1	-	
1550	R47-R49 Symptome, die die Sprache und die Stimme betreffen	1 857	3	19	32	29	26	43	42	40	61	97	102	142	154	178	214	183	201	155	85	41	10	
1551	R47 Sprech- und Sprachstörungen, anderenorts nicht klassifiziert	1 290	-	9	18	22	19	27	31	27	31	68	60	91	83	101	136	142	151	145	78	41	10	
1552	R48 Dyslexie und sonstige Werkzeugstörungen, anderenorts nicht klassifiziert	26	-	2	4	-	1	-	1	1	-	2	-	1	1	2	4	1	1	2	3	-	-	
1553	R49 Störungen der Stimme	541	3	8	10	7	6	16	10	12	30	27	42	50	70	75	74	40	49	8	4	-	-	
1554	R50-R59 Allgemeinsymptome	239 241	5 535	8 326	5 592	7 869	10 597	7 281	5 837	5 774	7 810	9 752	10 638	11 184	11 972	13 333	20 665	21 550	25 827	26 688	14 784	6 777	1 450	
1555	R50 Fieber sonstiger und unbekannter Ursache	10 370	529	774	391	238	308	331	336	369	447	466	485	481	619	717	1 037	904	870	624	277	136	31	
1556	R51 Kopfschmerz	14 130	-	341	1 357	1 619	1 460	1 063	954	929	1 065	1 036	833	710	593	460	533	401	334	261	122	50	9	
1557	R52 Schmerz, anderenorts nicht klassifiziert	7 861	4	14	33	56	87	97	114	150	293	406	559	620	715	730	972	847	856	762	386	131	32	
1558	R53 Unwohlsein und Ermüdung	4 048	7	37	66	86	97	72	69	90	128	145	181	217	239	305	413	415	458	545	303	148	27	
1559	R54 Senilität	241	-	-	-	-	-	-	-	-	-	1	-	-	-	3	6	10	30	48	63	52	28	
1560	R55 Synkope und Kollaps	137 950	70	568	1 477	3 957	6 156	3 765	2 740	2 655	3 702	4 905	5 441	5 985	6 643	7 778	12 908	14 227	18 211	19 600	11 063	5 050	1 049	
1561	R56 Krämpfe, anderenorts nicht klassifiziert	26 137	1 417	4 725	16 266	13 511	14 022	854	704	718	1 006	1 387	1 439	1 283	1 060	998	1 343	1 247	1 335	1 243	644	290	65	
1562	R57 Schock, anderenorts nicht klassifiziert	7 566	37	21	31	94	242	151	114	136	189	231	298	348	406	477	779	907	1 052	1 077	613	291	72	
1563	R58 Blutung, anderenorts nicht klassifiziert	948	6	11	10	7	12	7	15	12	19	28	47	81	94	71	123	124	95	104	53	24	5	
1564	R59 Lymphknotenvergrößerung	5 232	18	112	113	133	223	253	254	328	386	395	405	436	472	557	402	281	146	58	13	2		
1565	R60 Ödem, anderenorts nicht klassifiziert	1 991	16	20	15	14	41	54	43	43	66	103	124	145	131	140	221	213	203	200	125	62	12	
1566	R61 Hyperhidrose	1 302	10	7	12	7	135	262	234	146	149	89	68	35	18	28	25	29	19	22	6	1	-	
1567	R62 Ausbleiben der erwarteten normalen physiologischen Entwicklung	1 951	851	850	183	56	11	-	-	-	-	-	-	-	-	-	-	-	-	-	-	-	-	
1568	R63 Symptome, die die Nahrungs- und Flüssigkeitsaufnahme betreffen	11 596	1 672	692	217	203	285	178	128	115	175	295	354	431	441	544	920	1 037	1 347	1 378	760	354	70	
1569	R64 Kachexie	2 143	23	2	6	3	24	24	16	21	39	52	89	99	140	166	250	276	318	312	163	96	24	
1570	R65 Systemisches inflammatorisches Response-Syndrom (SIRS)	-	-	-	-	-	-	-	-	-	-	-	-	-	-	-	-	-	-	-	-	-	-	
1571	R68 Sonstige Allgemeinsymptome	2 858																						

**2 Vollstationäre Patienten und Patientinnen der Krankenhäuser 2006**  
**2.2 Nach Hauptdiagnose (dreistelliger ICD-Schlüssel) und Altersgruppen**

Lfd. Nr.	Pos.-Nr. der ICD-10 / Hauptdiagnose	Ins-gesamt <sup>1)</sup>	Davon im Alter von ... bis unter ... Jahre																				
			unter 1	1-5	5-10	10-15	15-20	20-25	25-30	30-35	35-40	40-45	45-50	50-55	55-60	60-65	65-70	70-75	75-80	80-85	85-90	90-95	95 u. älter
			Anzahl																				
1574	R70 Beschleunigte Blutkörperchensenkungsreaktion und Veränderungen der Plasmaproteine	257	1	-	-	1	3	-	3	2	4	4	8	20	15	22	41	40	47	32	12	1	1
1575	R71 Veränderung der Erythrozyten	8	-	-	-	1	-	-	1	-	1	-	-	1	-	2	-	-	1	-	-	-	-
1576	R72 Veränderung der Leukozyten, anderenorts nicht klassifiziert	94	2	4	3	7	4	6	-	2	3	4	3	5	3	8	18	6	8	6	2	-	-
1577	R73 Erhöhter Blutglukosewert	613	2	65	65	48	32	17	15	15	15	29	25	25	22	27	50	42	46	31	24	12	6
1578	R74 Abnorme Serumenzymwerte	3123	55	57	61	85	115	118	123	139	222	263	254	269	267	251	283	243	159	100	41	16	2
1579	R75 Laborhinweis auf Humanes Immundefizienz-Virus (HIV)	-	-	-	-	-	-	-	-	-	-	-	-	-	-	-	-	-	-	-	-	-	-
1580	R76 Sonstige abnorme immunologische Serumbefunde	98	4	10	10	7	3	1	3	3	-	2	3	4	11	5	15	5	4	7	1	-	-
1581	R77 Sonstige Veränderungen der Plasmaproteine	165	30	8	6	4	3	-	1	2	2	6	4	7	6	14	20	11	18	17	6	-	-
1582	R78 Nachweis von Drogen und anderen Substanzen, die normalerweise nicht im Blut vorhanden sind	79	1	-	-	4	-	-	1	3	-	1	5	2	7	9	14	15	10	5	2	-	-
1583	R79 Sonstige abnorme Befunde der Blutchemie	591	143	7	8	16	21	13	9	12	18	20	26	35	38	38	59	45	40	27	12	4	-
1584	R80-R82 Abnorme Urinuntersuchungsbefunde ohne Vorliegen einer Diagnose	580	30	54	61	50	45	23	27	18	36	40	32	34	27	21	34	28	14	4	1	-	1
1585	R80 Isolierte Proteinurie	397	1	14	25	41	36	16	24	17	32	38	28	32	20	17	26	22	5	3	-	-	-
1586	R81 Glukosurie	36	1	13	16	3	1	1	-	-	1	-	-	-	-	-	-	-	-	-	-	-	-
1587	R82 Sonstige abnorme Urinbefunde	147	28	27	20	6	8	6	3	1	3	2	4	2	7	4	8	6	9	1	1	-	1
1588	R83-R89 Abn. Befunde o. Vorliegen einer Diag. bei der Untersuchung anderer Körperflüssigkeiten, Subst. u. Gewebe	2899	9	4	5	5	31	166	316	346	473	418	311	199	131	114	147	76	79	51	14	3	1
1589	R83 Abnorme Liquorbefunde	102	1	3	3	2	8	4	6	9	15	5	8	13	5	6	9	3	-	2	-	-	-
1590	R84 Abnorme Befunde in Untersuchungsmaterialien aus Atemwegen und Thorax	24	-	-	-	2	1	-	1	-	1	-	1	4	3	4	4	1	2	2	-	-	-
1591	R85 Abnorme Befunde in Untersuchungsmaterialien aus Verdauungsorganen und Bauchhöhle	97	-	-	-	1	1	-	-	1	1	2	2	5	11	8	20	9	16	17	3	-	-
1592	R86 Abnorme Befunde in Untersuchungsmaterialien aus den männlichen Genitalorganen	12	-	-	-	-	-	-	-	-	-	-	-	3	-	3	2	2	2	-	-	-	-
1593	R87 Abnorme Befunde in Untersuchungsmaterialien aus den weiblichen Genitalorganen	2578	-	-	-	-	19	159	299	330	450	403	297	168	106	89	104	56	57	28	10	2	1
1594	R89 Abnorme Befunde in Untersuchungsmaterialien aus anderen Körperorganen, -systemen und -geweben	86	8	1	2	2	2	3	10	6	6	8	3	6	6	4	8	5	2	2	1	1	-
1595	R90-R94 Abnorme Befunde ohne Vorliegen einer Diagnose bei bildgebender Diagnostik und Funktionsprüfungen	9783	62	236	568	237	104	89	87	131	290	507	733	904	1018	1094	1483	1087	728	328	79	16	2
1596	R90 Abnorme Befunde bei der bildgebenden Diagnostik des Zentralnervensystems	1008	11	27	33	27	32	30	21	30	54	73	80	82	92	76	121	96	63	45	12	3	-
1597	R91 Abnorme Befunde bei der bildgebenden Diagnostik der Lunge	2864	3	5	4	10	9	16	15	29	52	120	142	229	274	359	529	476	369	175	41	6	1
1598	R92 Abnorme Befunde bei der bildgebenden Diagnostik der Mamma (Brustdrüse)	2333	-	-	-	-	2	5	7	21	87	186	305	340	339	347	383	189	92	23	6	1	-
1599	R93 Abnorme Befunde bei der bildgebenden Diagnostik sonstiger Körperstrukturen	971	21	11	14	4	8	11	7	18	42	48	72	80	103	118	154	115	84	45	13	2	1
1600	R94 Abnorme Ergebnisse von Funktionsprüfungen	2607	27	193	517	196	53	27	37	33	55	80	134	173	210	194	296	211	120	40	7	4	-
1601	R95-R99 Ungenau bezeichnete und unbekannte Diagnose	123	42	1	1	-	-	1	1	-	3	-	4	1	6	-	6	7	11	13	8	14	4
1602	R95 Plötzlicher Kindstod	41	40	1	-	-	-	-	-	-	-	-	-	-	-	-	-	-	-	-	-	-	-
1603	R96 Sonstiger plötzlicher Tod unbekannter Ursache	19	-	-	-	-	-	1	-	-	-	-	2	-	2	-	2	3	1	3	5	-	-
1604	R98 Tod ohne Anwesenheit anderer Personen	-	-	-	-	-	-	-	-	-	-	-	-	-	-	-	-	-	-	-	-	-	-
1605	R99 Sonstige ungenau oder nicht näher bezeichnete Todesursachen	63	2	-	1	-	-	-	1	-	3	-	2	1	4	-	6	5	8	12	5	9	4
<b>1606</b>	<b>S00-T98 Verletzungen, Vergiftungen und bestimmte andere Folgen äußerer Ursachen</b>	<b>1 710 768</b>	<b>18 932</b>	<b>57 461</b>	<b>55 933</b>	<b>64 763</b>	<b>98 653</b>	<b>82 237</b>	<b>65 083</b>	<b>59 447</b>	<b>80 385</b>	<b>96 490</b>	<b>92 862</b>	<b>92 023</b>	<b>91 484</b>	<b>93 762</b>	<b>130 127</b>	<b>119 287</b>	<b>132 213</b>	<b>136 248</b>	<b>83 224</b>	<b>47 057</b>	<b>13 096</b>
1607	S00-S09 Verletzungen des Kopfes	316 573	14 708	33 606	24 332	22 104	29 760	22 372	14 119	10 627	12 599	14 132	13 024	11 663	10 226	9 812	13 347	11 969	13 567	15 545	10 626	6 461	1 974
1608	S00 Oberflächliche Verletzung des Kopfes	35 535	5 876	6 989	3 053	2 439	2 335	1 423	908	653	767	921	797	708	645	616	945	991	1 275	1 751	1 327	834	282
1609	S01 Offene Wunde des Kopfes	12 683	134	2 090	856	369	592	580	455	375	533	622	552	530	510	487	708	512	692	875	639	426	146
1610	S02 Fraktur des Schädels und der Gesichtsschädelknochen	43 095	1 247	1 197	1 096	1 412	5 053	5 296	3 567	2 588	2 810	3 017	2 564	2 134	1 700	1 449	1 798	1 485	1 521	1 583	950	491	137
1611	S03 Luxation, Verstauchung und Zerrung von Gelenken und Bändern des Kopfes	804	3	119	70	36	83	61	53	33	47	47	45	26	23	15	31	23	22	29	22	14	2
1612	S04 Verletzung von Hirnnerven	169	1	-	4	8	17	23	13	7	11	21	10	12	12	7	8	5	5	3	1	1	-
1613	S05 Verletzung des Auges und der Orbita	5 927	15	175	306	406	556	472	380	350	448	505	425	312	274	228	284	208	182	186	115	81	19
1614	S06 Intrakranielle Verletzung	214 971	7 333	22 785	18 760	17 233	20 832	14 258	8 565	6 479	7 792	8 817	8 450	7 774	6 914	6 896	9 395	8 612	9 726	10 951	7 485	4 549	1 365
1615	S07 Zerquetschung des Kopfes	14	2	-	-	-	1	3	1	-	1	1	1	1	-	-	-	-	1	1	1	-	-
1616	S08 Traumatische Amputation von Teilen des Kopfes	1 008	1	18	21	31	43	48	45	34	53	56	69	72	67	49	88	68	83	83	35	33	11
1617	S09 Sonstige und nicht näher bezeichnete Verletzungen des Kopfes	2 367	96	233	166	170	248	208	132	108	137	125	111	94	81	65	90	65	60	83	51	32	12
1618	S10-S19 Verletzungen des Halses	18 566	45	200	424	883	2 144	2 028	1 387	1 068	1 248	1 277	1 127	987	794	710	910	716	846	887	518	289	78
1619	S10 Oberflächliche Verletzung des Halses	929	15	46	81	107	119	82	56	44	58	53	49	41	26	30	35	31	20	18	10	6	2
1620	S11 Offene Wunde des Halses	400	3	19	21	18	41	28	24	24	36	32	33	24	16	18	21	13	12	9	5	2	1
1621	S12 Fraktur im Bereich des Halses	5 048	-	3	18	45	243	283	230	193	250	266	273	240	234	267	413	370	497	569	373	224	57
1622	S13 Luxation, Verstauchung und Zerrung von Gelenken und Bändern in Halshöhe	10 624	20	118	276	671	1 618	1 512	998	727	817	797	673	570	422	304	320	198	209	207	100	50	17
1623	S14 Verletzung der Nerven und des Rückenmarkes in Halshöhe	1 221	6	5	9	20	91	82	64	59	63	102	81	90	84	76	105	88	92	70	28	5	1
1624	S15 Verletzung von Blutgefäßen in Halshöhe	105	-	-	-	1	3	9	6	7	7	10	2	11	3	9	11	12	8	5	1	-	-
1625	S16 Verletzung von Muskeln und Sehnen in Halshöhe	67	-	3	4	4	8	10	3	6	7	6	-	4	3	2	2	-	3	1	-	1	-
1626	S17 Zerquetschung des Halses	31	-	1	3	4	4	2	2	2	2	5	1	2	1	1	-	2	1	-	-	-	-
1627	S18 Traumatische Amputation in Halshöhe	-	-	-	-	-	-	-	-	-	-	-	-	-	-	-	-	-	-	-	-	-	-
1628	S19 Sonstige und nicht näher bezeichnete Verletzungen des Halses	141	1	5	12	13	17	20	6	6	8	9	11	6	6	3	2	4	3	7	1	1	-
1629	S20-S29 Verletzungen des Thorax	76 315	38	219	769	1 447	2 687	2 735	2 198	2 179	3 186	4 507	4 775	4 756	4 716	4 839	6 622	6 243	7 306	7 977	5 208	3 076	832
1630	S20 Oberflächliche Verletzung des Thorax	13 343	16	125	363	640	899	769	556	481	619	821	767	726	611	613	779	818	987	1 205	838	564	146
1631	S21 Offene Wunde des Thorax	871	2	8	29	19	82	120	113	69	62	83	74	41	34	31	32	21	23	12	13	3	-
1632	S22 Fraktur der Rippe(n), des Sternums und der Brustwirbelsäule	51 875	10	26	266	523	1 027	1 071	1 026	1 196	1 907	2 807	3 155	3 258	3 429	3 543	5 015	4 746	5 652	6 196	4 035	2 352	635

**2 Vollstationäre Patienten und Patientinnen der Krankenhäuser 2006**  
**2.2 Nach Hauptdiagnose (dreistelliger ICD-Schlüssel) und Altersgruppen**

Lfd. Nr.	Pos.-Nr. der ICD-10 / Hauptdiagnose	Ins-gesamt <sup>1)</sup>	Davon im Alter von ... bis unter ... Jahre																				
			unter 1	1-5	5-10	10-15	15-20	20-25	25-30	30-35	35-40	40-45	45-50	50-55	55-60	60-65	65-70	70-75	75-80	80-85	85-90	90-95	95 u. älter
			Anzahl																				
1633	S23 Luxation, Verstauchung und Zerrung von Gelenken und Bändern im Bereich des Thorax	1 058	1	8	39	97	118	86	52	56	57	69	48	45	37	29	49	51	44	71	54	39	8
1634	S24 Verletzung der Nerven und des Rückenmarkes in Thoraxhöhe	613	-	1	3	10	48	55	37	26	50	48	44	34	37	46	54	43	33	31	10	3	-
1635	S25 Verletzung von Blutgefäßen des Thorax	137	-	-	3	6	12	17	10	9	15	6	9	6	5	8	6	7	9	8	-	1	-
1636	S26 Verletzung des Herzens	472	1	3	6	8	46	38	20	25	30	28	37	37	24	37	32	31	20	11	1	-	
1637	S27 Verletzung sonstiger und nicht näher bezeichneter intrathorakaler Organe	6 696	4	30	31	61	342	472	319	261	373	540	530	514	474	479	573	471	468	393	231	95	38
1638	S28 Zerquetschung des Thorax und traumatische Amputation von Teilen des Thorax	6	-	-	-	1	1	-	1	-	-	2	-	-	-	-	-	1	-	-	-	-	-
1639	S29 Sonstige und nicht näher bezeichnete Verletzungen des Thorax	1 244	4	18	29	82	112	107	64	56	73	103	111	95	68	53	77	54	58	41	16	18	5
1640	S30-S39 Verletzungen des Abdomens, der Lumbosakralgegend, der Lendenwirbelsäule und des Beckens	116 322	164	1 290	3 629	4 482	5 942	4 599	3 488	2 997	3 810	4 466	4 449	4 632	4 708	5 162	8 212	8 815	12 098	15 328	10 455	5 961	1 634
1641	S30 Oberflächliche Verletzung des Abdomens, der Lumbosakralgegend und des Beckens	21 212	47	339	1 052	1 426	1 433	993	694	622	730	837	786	726	654	690	1 097	1 253	1 817	2 565	1 837	1 228	386
1642	S31 Offene Wunde des Abdomens, der Lumbosakralgegend und des Beckens	2 665	7	130	260	149	241	271	227	170	191	196	207	124	89	88	97	84	56	42	19	14	3
1643	S32 Fraktur der Lendenwirbelsäule und des Beckens	69 321	-	18	116	431	1 613	1 424	1 238	1 136	1 620	2 106	2 225	2 728	3 097	3 601	5 992	6 694	9 400	11 997	8 179	4 512	1 194
1644	S33 Luxation, Verstauchung und Zerrung von Gelenken und Bändern der Lendenwirbelsäule und des Beckens	2 650	-	5	30	99	171	129	137	109	146	187	179	153	125	98	150	148	200	258	174	116	36
1645	S34 Verletzung der Nerven und des lumbalen Rückenmarkes in Höhe des Abdomens, der Lumbosakralgegend und des Beckens	365	-	-	1	11	35	30	23	21	39	28	25	22	19	16	22	21	21	16	10	3	2
1646	S35 Verletzung von Blutgefäßen in Höhe des Abdomens, der Lumbosakralgegend und des Beckens	260	-	1	2	6	8	21	15	12	25	16	15	23	14	9	27	19	27	14	4	1	1
1647	S36 Verletzung von intraabdominalen Organen	5 521	8	87	340	320	514	433	292	253	344	358	377	311	272	291	362	282	296	221	116	36	7
1648	S37 Verletzung der Harnorgane und der Beckenorgane	4 363	2	46	142	292	442	365	288	242	286	316	279	267	230	207	283	207	190	159	80	36	4
1649	S38 Zerquetschung und traumatische Amputation von Teilen des Abdomens, der Lumbosakralgegend und des Beckens	68	-	1	1	6	12	8	8	5	6	2	5	2	1	4	2	1	1	2	1	-	-
1650	S39 Sonstige und nicht näher bezeichnete Verletzungen des Abdomens, der Lumbosakralgegend und des Beckens	9 897	100	663	1 685	1 742	1 473	925	566	427	423	420	351	276	207	158	180	106	90	54	35	15	1
1651	S40-S49 Verletzungen der Schulter und des Oberarmes	129 698	131	1 696	4 833	3 453	4 929	4 752	4 263	3 992	5 758	7 584	7 546	7 711	8 152	8 159	10 951	10 421	11 970	12 171	6 983	3 409	834
1652	S40 Oberflächliche Verletzung der Schulter und des Oberarmes	2 003	11	19	23	51	111	81	63	49	72	98	88	63	75	58	108	126	201	296	222	142	46
1653	S41 Offene Wunde der Schulter und des Oberarmes	659	1	6	57	55	58	56	39	38	37	43	57	27	31	20	17	26	28	27	22	10	4
1654	S42 Fraktur im Bereich der Schulter und des Oberarmes	97 907	111	1 662	4 725	3 201	3 173	2 356	2 300	2 274	3 282	4 410	4 598	5 190	5 786	6 313	8 863	8 736	10 412	10 679	6 171	2 954	711
1655	S43 Luxation, Verstauchung und Zerrung von Gelenken und Bändern des Schultergürtels	21 686	5	4	8	114	1 507	2 182	1 744	1 466	1 872	2 131	1 729	1 259	1 169	955	1 258	1 168	1 143	1 084	535	285	68
1656	S44 Verletzung von Nerven in Höhe der Schulter und des Oberarmes	185	1	1	8	9	12	16	19	17	15	10	23	17	12	8	4	4	3	4	1	1	-
1657	S45 Verletzung von Blutgefäßen in Höhe der Schulter und des Oberarmes	146	-	3	6	7	15	10	10	3	18	11	8	4	7	4	13	3	8	8	4	4	-
1658	S46 Verletzung von Muskeln und Sehnen in Höhe der Schulter und des Oberarmes	7 019	1	1	6	13	45	47	80	142	449	872	1 036	1 146	1 059	797	684	353	175	71	27	11	4
1659	S47 Zerquetschung der Schulter und des Oberarmes	12	-	-	-	1	-	-	1	3	1	1	2	-	1	1	-	-	-	-	-	-	-
1660	S48 Traumatische Amputation an Schulter und Oberarm	31	-	-	1	4	2	4	-	5	1	3	2	5	2	1	-	1	-	1	-	-	-
1661	S49 Sonstige und nicht näher bezeichnete Verletzungen der Schulter und des Oberarmes	50	1	-	-	1	4	2	3	2	5	7	3	1	8	1	3	4	-	1	1	2	1
1662	S50-S59 Verletzungen des Ellenbogens und des Unterarmes	139 438	46	1 842	8 914	9 522	5 136	3 648	3 487	3 453	5 339	6 614	6 803	8 236	9 844	10 467	14 221	11 894	12 261	10 241	4 924	2 075	471
1663	S50 Oberflächliche Verletzung des Unterarmes	1 044	2	7	34	42	72	50	32	38	48	46	44	44	34	41	56	79	93	122	98	44	18
1664	S51 Offene Wunde des Unterarmes	2 904	1	24	80	117	216	211	173	186	197	222	188	165	138	145	162	132	165	159	112	80	31
1665	S52 Fraktur des Unterarmes	128 671	26	1 746	8 459	8 979	4 320	2 831	2 809	2 860	4 582	5 774	6 011	7 503	9 207	9 903	13 611	11 421	11 802	9 826	4 653	1 929	419
1666	S53 Luxation, Verstauchung und Zerrung des Ellenbogengelenkes und von Bändern des Ellenbogens	4 005	15	44	278	299	265	231	185	170	231	295	320	328	313	262	276	196	146	88	46	15	2
1667	S54 Verletzung von Nerven in Höhe des Unterarmes	883	-	11	18	24	101	102	84	60	99	105	80	57	52	34	28	12	6	8	2	-	-
1668	S55 Verletzung von Blutgefäßen in Höhe des Unterarmes	510	-	2	16	12	33	59	48	38	48	48	43	33	21	24	22	24	15	8	3	2	-
1669	S56 Verletzung von Muskeln und Sehnen in Höhe des Unterarmes	1 215	1	6	25	39	118	144	138	92	117	100	99	91	67	49	50	32	23	17	5	2	-
1670	S57 Zerquetschung des Unterarmes	64	-	1	2	5	9	6	3	7	6	7	6	3	1	3	3	1	-	-	-	1	-
1671	S58 Traumatische Amputation am Unterarm	60	-	1	1	-	3	6	5	3	4	14	3	4	4	6	2	3	1	-	-	-	-
1672	S59 Sonstige und nicht näher bezeichnete Verletzungen des Unterarmes	82	1	1	2	8	3	5	7	3	6	4	8	5	5	4	9	2	2	5	-	1	1
1673	S60-S69 Verletzungen des Handgelenkes und der Hand	59 069	56	1 118	1 351	2 447	6 096	6 143	4 739	3 956	5 065	5 501	4 933	4 096	3 335	2 512	2 765	1 886	1 456	977	408	187	42
1674	S60 Oberflächliche Verletzung des Handgelenkes und der Hand	1 238	6	61	77	45	70	69	67	79	109	107	87	61	67	42	55	60	69	43	32	23	9
1675	S61 Offene Wunde des Handgelenkes und der Hand	6 175	24	314	255	268	515	516	407	410	486	502	517	387	360	293	327	217	173	118	55	30	1
1676	S62 Fraktur im Bereich des Handgelenkes und der Hand	25 133	5	235	512	1 360	3 226	3 081	2 147	1 628	2 001	2 049	1 837	1 495	1 213	956	1 071	761	714	510	213	95	24
1677	S63 Luxation, Verstauchung und Zerrung von Gelenken und Bändern in Höhe des Handgelenkes und der Hand	5 164	-	7	50	115	358	358	390	367	527	646	530	504	389	240	274	157	108	93	36	11	4
1678	S64 Verletzung von Nerven in Höhe des Handgelenkes und der Hand	3 756	1	64	72	131	436	473	381	328	368	388	301	259	188	141	104	56	37	21	4	3	-
1679	S65 Verletzung von Blutgefäßen in Höhe des Handgelenkes und der Hand	748	-	8	14	32	57	70	59	51	76	78	63	49	47	33	33	20	13	9	3	-	-
1680	S66 Verletzung von Muskeln und Sehnen in Höhe des Handgelenkes und der Hand	9 994	6	125	193	303	1 002	1 131	871	698	892	1 019	885	748	589	432	471	294	181	107	32	14	1
1681	S67 Zerquetschung des Handgelenkes und der Hand	348	1	18	16	6	20	26	23	32	33	34	39	39	23	11	11	8	4	1	2	1	-
1682	S68 Traumatische Amputation an Handgelenk und Hand	6 030	12	281	155	178	374	381	360	330	524	636	630	521	431	338	378	271	134	65	24	4	3
1683	S69 Sonstige und nicht näher bezeichnete Verletzungen des Handgelenkes und der Hand	483	1	5	7	9	38	38	34	33	49	42	44	33	28	26	41	29	16	6	1	3	-
1684	S70-S79 Verletzungen der Hüfte und des Oberschenkels	180 803	272	1 233	1 191	1 644	2 744	1 982	1 539	1 502	2 149	3 078	3 784	4 627	5 553	6 869	12 130	15 721	25 839	37 405	27 466	18 564	5 511
1685	S70 Oberflächliche Verletzung der Hüfte und des Oberschenkels	14 295	7	60	101	210	371	249	225	192	225	357	370	427	440	517	895	1 220	1 906	2 630	2 049	1 427	417
1686	S71 Offene Wunde der Hüfte und des Oberschenkels	1 314	-	12	74	115	124	113	87	88	110	114	97	77	62	45	64	48	30	35	15	4	-
1687	S72 Fraktur des Femurs	155 000	238	1 109	893	1 065	1 957	1 387	1 010	968	1 386	2 042	2 718	3 414	4 281	5 465	9 953	13 401	22 807	33 839	25 031	16 967	5 069

**2 Vollstationäre Patienten und Patientinnen der Krankenhäuser 2006**  
**2.2 Nach Hauptdiagnose (dreistelliger ICD-Schlüssel) und Altersgruppen**

Lfd. Nr.	Pos.-Nr. der ICD-10 / Hauptdiagnose	Ins-gesamt <sup>1)</sup>	Davon im Alter von ... bis unter ... Jahre																				
			unter 1	1-5	5-10	10-15	15-20	20-25	25-30	30-35	35-40	40-45	45-50	50-55	55-60	60-65	65-70	70-75	75-80	80-85	85-90	90-95	95 u. älter
			Anzahl																				
1688	S73 Luxation, Verstauchung und Zerrung des Hüftgelenkes und von Bändern der Hüfte	3 657	24	41	75	75	77	50	41	41	47	100	85	104	159	239	439	504	582	567	261	131	15
1689	S74 Verletzung von Nerven in Höhe der Hüfte und des Oberschenkels	73	-	-	4	1	7	8	2	5	7	5	4	3	3	5	8	4	2	3	1	1	-
1690	S75 Verletzung von Blutgefäßen in Höhe der Hüfte und des Oberschenkels	235	-	-	-	7	11	12	6	14	21	15	15	15	15	13	22	10	21	21	13	2	2
1691	S76 Verletzung von Muskeln und Sehnen in Höhe der Hüfte und des Oberschenkels	5 946	3	7	37	155	178	148	157	186	336	421	463	569	573	569	733	516	475	293	93	28	6
1692	S77 Zerquetschung der Hüfte und des Oberschenkels	88	-	2	3	5	5	2	3	2	10	11	11	9	5	6	3	4	4	3	-	-	-
1693	S78 Traumatische Amputation an Hüfte und Oberschenkel	82	-	-	1	-	7	3	3	2	5	6	16	2	7	5	10	8	2	3	-	1	1
1694	S79 Sonstige und nicht näher bezeichnete Verletzungen der Hüfte und des Oberschenkels	113	-	2	3	11	7	10	5	4	2	7	5	7	8	5	3	6	10	11	3	3	1
1695	S80-S89 Verletzungen des Knies und des Unterschenkels	250 693	44	808	2 402	8 816	19 024	15 834	14 117	14 119	20 309	23 674	20 889	19 155	17 342	16 048	18 740	13 379	10 974	8 453	4 040	1 954	572
1696	S80 Oberflächliche Verletzung des Unterschenkels	11 928	6	53	124	337	549	412	312	317	380	524	549	578	610	622	1 011	1 095	1 403	1 508	892	508	138
1697	S81 Offene Wunde des Unterschenkels	5 994	-	26	193	331	422	296	239	239	324	369	349	326	339	321	418	364	426	462	290	196	64
1698	S82 Fraktur des Unterschenkels, einschließlich des oberen Sprunggelenkes	157 267	36	714	1 919	5 661	7 993	6 808	6 650	6 968	10 444	13 577	13 678	13 678	13 058	12 673	15 005	10 387	8 057	5 829	2 607	1 178	347
1699	S83 Luxation, Verstauchung und Zerrung des Kniegelenkes und von Bändern des Kniegelenkes	60 680	1	9	129	2 392	9 846	8 022	6 247	5 364	6 979	6 613	4 475	3 090	2 175	1 500	1 494	970	696	436	176	48	18
1700	S84 Verletzung von Nerven in Höhe des Unterschenkels	135	-	-	1	5	14	11	9	10	20	18	10	10	5	11	6	-	4	-	1	-	-
1701	S85 Verletzung von Blutgefäßen in Höhe des Unterschenkels	279	-	-	1	9	13	10	11	9	22	18	9	17	16	22	16	26	31	28	12	7	2
1702	S86 Verletzung von Muskeln und Sehnen in Höhe des Unterschenkels	13 728	-	2	20	57	125	225	622	1 169	2 087	2 489	1 745	1 416	1 101	868	751	501	325	161	49	13	2
1703	S87 Zerquetschung des Unterschenkels	254	1	3	6	8	17	16	11	15	22	27	31	17	15	11	17	12	10	7	5	3	-
1704	S88 Traumatische Amputation am Unterschenkel	91	-	-	2	-	8	8	6	6	9	11	10	6	6	4	6	2	1	5	1	-	-
1705	S89 Sonstige und nicht näher bezeichnete Verletzungen des Unterschenkels	337	-	1	7	16	37	26	10	22	22	28	33	17	17	16	16	22	21	17	7	1	1
1706	S90-S99 Verletzungen der Knöchelregion und des Fußes	36 200	45	362	638	1 369	2 916	2 761	2 379	2 254	3 026	3 567	3 360	2 952	2 423	2 034	2 010	1 393	1 164	891	411	189	56
1707	S90 Oberflächliche Verletzung der Knöchelregion und des Fußes	1 708	14	97	131	135	124	125	110	103	102	126	101	93	59	56	69	55	60	74	40	29	5
1708	S91 Offene Wunde der Knöchelregion und des Fußes	1 854	19	109	174	161	144	115	94	89	95	120	99	119	107	92	111	66	63	50	19	8	-
1709	S92 Fraktur des Fußes (ausgenommen oberes Sprunggelenk)	23 147	2	71	193	674	1 268	1 479	1 398	1 405	1 984	2 482	2 463	2 155	1 836	1 551	1 490	1 019	784	548	227	92	26
1710	S93 Luxation, Verstauchung und Zerrung der Gelenke und Bänder in Höhe des oberen Sprunggelenkes und des Fußes	7 787	1	29	68	288	1 211	902	656	548	691	664	556	456	331	271	275	218	217	202	120	58	25
1711	S94 Verletzung von Nerven in Höhe des Knöchels und des Fußes	31	-	-	1	4	5	3	3	3	2	3	2	1	1	1	1	-	1	-	-	-	-
1712	S95 Verletzung von Blutgefäßen in Höhe des Knöchels und des Fußes	44	1	2	-	1	1	2	-	5	3	1	-	1	3	3	5	3	9	3	-	1	-
1713	S96 Verletzung von Muskeln und Sehnen in Höhe des Knöchels und des Fußes	858	-	11	38	58	94	73	64	54	79	99	80	67	43	38	29	15	11	3	2	-	-
1714	S97 Zerquetschung des oberen Sprunggelenkes und des Fußes	405	5	19	16	31	41	32	31	31	34	40	30	33	22	6	15	6	7	5	1	-	-
1715	S98 Traumatische Amputation am oberen Sprunggelenk und Fuß	270	-	21	13	9	16	23	17	12	22	21	26	23	19	10	14	8	9	5	1	1	-
1716	S99 Sonstige und nicht näher bezeichnete Verletzungen der Knöchelregion und des Fußes	96	3	3	4	8	12	7	6	4	14	11	3	4	2	6	1	3	3	1	1	-	-
1717	T00-T07 Verletzungen mit Beteiligung mehrerer Körperregionen	2 165	18	46	60	66	174	148	106	90	134	138	102	100	88	82	95	108	142	198	148	83	39
1718	T00 Oberflächliche Verletzungen mit Beteiligung mehrerer Körperregionen	1 282	16	33	26	41	94	66	52	42	66	69	46	42	41	34	48	68	97	162	126	76	37
1719	T01 Offene Wunden mit Beteiligung mehrerer Körperregionen	181	1	3	12	9	16	20	11	8	17	12	9	8	8	13	9	4	6	9	4	2	-
1720	T02 Frakturen mit Beteiligung mehrerer Körperregionen	136	1	3	2	4	7	13	3	8	5	2	5	8	8	9	7	12	15	12	9	2	1
1721	T03 Luxationen, Verstauchungen und Zerrungen mit Beteiligung mehrerer Körperregionen	15	-	-	-	-	3	2	1	-	-	-	1	1	1	2	1	1	-	1	-	-	1
1722	T04 Zerquetschungen mit Beteiligung mehrerer Körperregionen	33	-	1	1	-	4	2	1	2	5	2	3	1	-	4	3	4	-	-	-	-	-
1723	T05 Traumatische Amputationen mit Beteiligung mehrerer Körperregionen	8	-	-	-	1	1	-	-	-	-	-	-	4	-	1	-	1	-	-	-	-	-
1724	T06 Sonstige Verletzungen mit Beteiligung mehrerer Körperregionen, anderenorts nicht klassifiziert	27	-	-	-	1	-	2	5	-	5	1	2	3	2	2	1	-	1	1	1	-	-
1725	T07 Nicht näher bezeichnete multiple Verletzungen	483	-	6	19	10	49	43	33	30	36	52	36	33	28	17	26	18	23	13	8	3	-
1726	T08-T14 Verletzungen nicht näher bezeichneter Teile des Rumpfes, der Extremitäten oder anderer Körperregionen	9 664	76	381	479	507	551	470	433	394	504	579	481	441	489	449	552	670	748	500	258	80	80
1727	T08 Fraktur der Wirbelsäule, Höhe nicht näher bezeichnet	454	-	1	7	6	12	9	9	4	7	14	20	9	27	26	46	59	65	62	44	23	4
1728	T09 Sonstige Verletzungen der Wirbelsäule und des Rumpfes, Höhe nicht näher bezeichnet	2 564	6	68	154	199	152	125	85	80	114	124	103	94	108	96	128	134	199	295	175	99	26
1729	T10 Fraktur der oberen Extremität, Höhe nicht näher bezeichnet	2	-	-	-	-	-	-	-	-	-	-	-	-	-	1	-	-	-	1	-	-	-
1730	T11 Sonstige Verletzungen der oberen Extremität, Höhe nicht näher bezeichnet	219	3	5	11	7	21	8	14	5	7	17	13	7	7	10	9	12	13	30	14	4	2
1731	T12 Fraktur der unteren Extremität, Höhe nicht näher bezeichnet	13	-	-	-	1	1	1	-	2	2	-	1	-	-	2	1	1	-	1	-	-	-
1732	T13 Sonstige Verletzungen der unteren Extremität, Höhe nicht näher bezeichnet	444	2	13	16	25	23	14	17	18	26	29	20	22	25	18	26	36	30	36	29	12	7
1733	T14 Verletzung an einer nicht näher bezeichneten Körperregion	5 968	65	294	291	269	342	313	308	285	348	395	324	309	322	296	412	310	363	323	238	120	41
1734	T15-T19 Folgen des Eindringens eines Fremdkörpers durch eine natürliche Körperöffnung	12 421	522	2 146	765	482	366	347	339	330	415	546	572	571	571	589	792	716	707	804	465	279	97
1735	T15 Fremdkörper im äußeren Auge	429	9	78	69	22	25	22	20	25	27	32	21	15	11	14	12	7	13	7	-	-	-
1736	T16 Fremdkörper im Ohr	157	1	63	41	12	7	5	1	5	1	2	5	3	1	1	2	-	3	2	-	-	-
1737	T17 Fremdkörper in den Atemwegen	4 479	310	931	150	115	56	57	61	60	86	104	128	148	156	200	291	303	321	433	296	201	72
1738	T18 Fremdkörper im Verdauungstrakt	6 710	202	1 062	489	309	253	242	249	228	264	364	370	352	362	327	418	342	319	323	144	71	20
1739	T19 Fremdkörper im Urogenitaltrakt	646	-	12	16	24	25	21	8	12	37	44	48	53	41	47	69	62	54	38	23	7	5
1740	T20-T32 Verbrennungen oder Verätzungen	15 933	898	3 558	811	693	933	1 032	893	787	930	1 015	948	772	571	414	433	325	325	317	170	85	23
1741	T20-T25 Verbrennungen oder Verätzungen der äußeren Körperoberfläche, Lokalisation bezeichnet	12 710	824	3 050	698	596	710	762	651	575	670	760	701	571	422	313	339	276	275	280	142	75	20
1742	T20 Verbrennung oder Verätzung des Kopfes und des Halses	2 232	100	419	93	142	161	156	119	143	159	178	149	97	84	54	51	40	32	26	19	6	4
1743	T21 Verbrennung oder Verätzung des Rumpfes	2 757	207	959	183	124	122	116	81	77	88	121	117	84	64	54	64	69	74	91	34	23	5

**2 Vollstationäre Patienten und Patientinnen der Krankenhäuser 2006**  
**2.2 Nach Hauptdiagnose (dreistelliger ICD-Schlüssel) und Altersgruppen**

Lfd. Nr.	Pos.-Nr. der ICD-10 / Hauptdiagnose	Ins-gesamt <sup>1)</sup>	Davon im Alter von ... bis unter ... Jahre																			95 u. älter		
			unter 1	1 - 5	5 - 10	10 - 15	15 - 20	20 - 25	25 - 30	30 - 35	35 - 40	40 - 45	45 - 50	50 - 55	55 - 60	60 - 65	65 - 70	70 - 75	75 - 80	80 - 85	85 - 90		90 - 95	
			Anzahl																					
1744	T22 Verbrennung oder Verätzung der Schulter und des Armes, ausgenommen Handgelenk und Hand	1966	153	630	95	51	65	118	114	98	113	87	99	88	51	40	45	30	32	29	16	11	1	
1745	T23 Verbrennung oder Verätzung des Handgelenkes und der Hand	2160	145	479	81	75	146	171	135	111	136	145	135	99	81	59	55	28	44	18	13	3	1	
1746	T24 Verbrennung oder Verätzung der Hüfte und des Beines, ausgenommen Knöchelregion und Fuß	2289	136	310	180	158	154	134	140	97	115	152	122	113	85	57	58	64	55	78	47	26	8	
1747	T25 Verbrennung oder Verätzung der Knöchelregion und des Fußes	1306	83	253	66	46	62	67	62	49	59	77	79	90	57	49	66	45	38	38	13	6	1	
1748	T26-T28 Verbrennungen oder Verätzungen, die auf das Auge und auf innere Organe begrenzt sind	2060	6	198	38	36	124	189	178	160	212	203	189	159	112	76	73	32	30	21	17	6	1	
1749	T26 Verbrennung oder Verätzung, begrenzt auf das Auge und seine Anhangsgebilde	1480	2	33	19	19	96	156	141	130	177	181	150	127	82	57	47	22	19	10	9	2	1	
1750	T27 Verbrennung oder Verätzung der Atemwege	62	-	2	1	-	4	8	5	4	4	4	5	4	8	2	4	1	3	2	-	-	-	
1751	T28 Verbrennung oder Verätzung sonstiger innerer Organe	518	4	163	18	17	24	25	32	25	31	18	34	28	22	17	22	9	8	9	8	4	-	
1752	T29-T32 Verbrennungen oder Verätzungen mehrerer und nicht näher bezeichneter Körperregionen	1163	68	310	75	61	99	81	64	52	48	52	48	58	42	37	25	21	17	20	16	11	4	2
1753	T29 Verbrennungen oder Verätzungen mehrerer Körperregionen	508	14	120	26	31	55	39	27	30	20	24	31	18	20	11	10	9	7	6	7	2	1	
1754	T30 Verbrennung oder Verätzung, Körperregion nicht näher bezeichnet	655	54	190	49	30	44	42	37	22	28	28	27	24	17	14	11	8	13	10	4	2	1	
1755	T31 Verbrennungen, klassifiziert nach dem Ausmaß der betroffenen Körperoberfläche	-	-	-	-	-	-	-	-	-	-	-	-	-	-	-	-	-	-	-	-	-	-	-
1756	T32 Verätzungen, klassifiziert nach dem Ausmaß der betroffenen Körperoberfläche	-	-	-	-	-	-	-	-	-	-	-	-	-	-	-	-	-	-	-	-	-	-	-
1757	T33-T35 Erfrierungen	236	-	1	3	3	8	7	10	9	14	23	30	32	17	21	17	7	20	8	4	2	-	
1758	T33 Oberflächliche Erfrierung	55	-	1	3	1	5	5	4	1	2	8	3	7	3	3	2	1	1	3	1	1	-	
1759	T34 Erfrierung mit Gewebnekrose	140	-	-	-	1	1	1	4	5	9	11	23	23	12	15	12	5	13	3	1	1	-	
1760	T35 Erfrierung mit Beteiligung mehrerer Körperregionen und nicht näher bezeichnete Erfrierung	41	-	-	-	1	2	1	2	3	3	4	4	2	2	3	1	6	2	2	2	-	-	
1761	T36-T50 Vergiftungen durch Arzneimittel, Drogen und biologisch aktive Substanzen	42085	205	2158	248	864	3971	3506	2734	2622	3280	3665	3082	2415	1693	1446	1817	1731	2159	2296	1410	655	128	
1762	T36 Vergiftung durch systemisch wirkende Antibiotika	145	-	6	1	7	47	27	13	11	8	4	3	4	1	-	1	5	4	1	2	-	-	
1763	T37 Vergiftung durch sonstige systemisch wirkende Antinfektiva und Antiparasitika	35	2	4	-	-	1	6	3	3	2	4	1	2	2	-	-	2	1	-	-	-	-	
1764	T38 Vergiftung durch Hormone und deren synthetische Ersatzstoffe und Antagonisten, anderenorts nicht klassifiziert	502	5	35	4	9	28	29	25	29	27	46	37	39	38	30	43	15	27	24	9	3	-	
1765	T39 Vergiftung durch nichtopioidhaltige Analgetika, Antipyretika und Antirheumatika	4023	21	115	12	190	963	618	398	310	355	328	237	144	79	60	43	36	43	46	20	5	-	
1766	T40 Vergiftung durch Betäubungsmittel und Psychodysleptika (Halluzinogene)	2851	5	44	4	50	255	323	324	277	235	184	123	104	82	87	117	134	163	161	128	41	10	
1767	T41 Vergiftung durch Anästhetika und therapeutische Gase	42	-	4	2	-	-	4	3	5	4	2	3	1	2	2	1	2	4	2	-	1	-	
1768	T42 Vergiftung durch Antiepileptika, Sedativa, Hypnotika und Antiparkinsonmittel	10427	10	148	28	109	587	727	678	669	974	1155	1008	787	587	480	543	482	489	489	300	148	29	
1769	T43 Vergiftung durch psychotrope Substanzen, anderenorts nicht klassifiziert	6331	9	133	24	101	568	632	497	533	649	760	652	492	297	214	227	148	174	129	65	18	9	
1770	T44 Vergiftung durch primär auf das autonome Nervensystem wirkende Arzneimittel	1049	11	110	20	10	109	75	61	39	60	87	65	72	51	46	67	44	52	40	24	6	-	
1771	T45 Vergiftung durch primär systemisch und auf das Blut wirkende Mittel, anderenorts nicht klassifiziert	1794	8	118	14	19	54	58	27	31	67	66	62	48	80	90	177	226	283	251	89	25	1	
1772	T46 Vergiftung durch primär auf das Herz-Kreislaufsystem wirkende Mittel	3321	17	186	3	10	65	28	28	29	55	73	85	84	72	70	148	233	480	749	542	302	62	
1773	T47 Vergiftung durch primär auf den Magen-Darmtrakt wirkende Mittel	178	4	50	9	13	28	15	7	6	9	5	7	4	4	1	4	2	4	4	2	-	-	
1774	T48 Vergiftung durch primär auf die glatte Muskulatur, die Skelettmuskulatur und das Atmungssystem wirkende Mittel	405	11	76	10	21	36	24	14	5	11	17	13	17	17	23	21	21	29	25	10	4	-	
1775	T49 Vergift.d. prim.a.Haut u.Schleimh. wirk.u.i.d. Augen-,d.Hals-Nasen-Ohren- u.d.Zahnheilk. angew.Mittel z.topi.Anw.	51	3	20	3	4	4	2	1	-	3	2	2	-	1	-	3	-	-	2	1	-	-	
1776	T50 Vergift. durch Diuretika u. sonstige u. nicht näher bez. Arzneimittel, Drogen u. biologisch aktive Substanzen	10931	99	1109	114	321	1226	938	655	675	821	932	784	617	380	343	422	381	405	372	218	102	17	
1777	T51-T65 Toxische Wirkungen von vorwiegend nicht medizinisch verwendeten Substanzen	34917	535	2270	1297	2135	4324	2532	1964	1849	2521	3027	2628	2205	1803	1425	1629	988	760	574	292	126	33	
1778	T51 Toxische Wirkung von Alkohol	9741	4	30	7	782	2595	938	543	455	684	941	795	605	433	299	300	162	96	40	20	7	5	
1779	T52 Toxische Wirkung von organischen Lösungsmitteln	656	13	237	26	30	48	41	37	33	25	45	27	30	18	11	14	3	11	6	1	-	-	
1780	T53 Toxische Wirkung von halogenierten aliphatischen und aromatischen Kohlenwasserstoffen	65	2	16	2	1	3	14	3	4	9	4	1	5	1	-	-	-	-	-	-	-	-	
1781	T54 Toxische Wirkung von ätzenden Substanzen	340	19	79	8	8	24	19	28	12	22	13	28	20	14	13	11	10	5	6	1	-	-	
1782	T55 Toxische Wirkung von Seifen und Detergenzien	419	19	202	10	10	20	15	6	13	14	17	10	9	8	11	6	6	7	17	12	6	1	
1783	T56 Toxische Wirkung von Metallen	84	2	12	4	4	11	4	4	7	6	8	3	4	4	6	2	3	-	-	-	-	-	
1784	T57 Toxische Wirkung von sonstigen anorganischen Substanzen	77	3	15	2	3	1	3	6	7	9	7	5	4	4	2	4	2	-	-	-	-	-	
1785	T58 Toxische Wirkung von Kohlenmonoxid	3712	76	160	158	202	270	233	237	221	298	303	263	219	180	154	186	133	145	154	71	37	12	
1786	T59 Toxische Wirkung sonstiger Gase, Dämpfe oder sonstigen Rauches	5142	80	232	172	340	420	441	398	372	433	401	365	327	213	165	195	156	150	135	89	48	10	
1787	T60 Toxische Wirkung von Schädlingsbekämpfungsmitteln (Pestiziden)	198	1	28	5	3	7	7	7	7	16	20	7	16	14	12	16	12	10	6	1	3	-	
1788	T61 Toxische Wirkung schädlicher Substanzen, die mit essbaren Meerestieren aufgenommen wurden	151	-	1	1	3	1	18	15	6	8	11	12	12	13	8	13	10	7	8	3	-	1	
1789	T62 Toxische Wirkung sonstiger schädlicher Substanzen, die mit der Nahrung aufgenommen wurden	1740	44	322	160	94	119	102	81	84	76	84	87	67	77	72	99	61	50	36	18	5	2	
1790	T63 Toxische Wirkung durch Kontakt mit giftigen Tieren	9502	38	293	689	588	583	407	383	473	695	931	802	744	730	618	710	382	244	128	51	12	1	
1791	T64 Toxische Wirkung von Aflatoxin und sonstigem Mykotoxin in kontaminierten Lebensmitteln	62	3	4	2	2	4	1	-	3	2	3	6	1	4	4	9	3	3	4	4	-	-	

**2 Vollstationäre Patienten und Patientinnen der Krankenhäuser 2006**  
**2.2 Nach Hauptdiagnose (dreistelliger ICD-Schlüssel) und Altersgruppen**

Lfd. Nr.	Pos.-Nr. der ICD-10 / Hauptdiagnose	Ins-gesamt <sup>1)</sup>	Davon im Alter von ... bis unter ... Jahre																				
			unter 1	1-5	5-10	10-15	15-20	20-25	25-30	30-35	35-40	40-45	45-50	50-55	55-60	60-65	65-70	70-75	75-80	80-85	85-90	90-95	95 u. älter
			Anzahl																				
1792	T65 Toxische Wirkung sonstiger und nicht näher bezeichneter Substanzen	3 028	231	639	51	65	218	289	216	152	224	239	217	142	90	50	64	48	29	34	21	8	1
1793	T66-T78 Sonstige und nicht näher bezeichnete Schäden durch äußere Ursachen	35 003	497	2 510	1 439	1 500	2 407	2 422	2 034	1 812	2 231	2 496	2 299	2 100	2 016	1 824	2 271	1 693	1 397	1 157	577	270	51
1794	T66 Nicht näher bezeichnete Schäden durch Strahlung	87	-	-	-	-	-	-	5	2	-	3	5	4	11	15	10	14	9	8	1	-	-
1795	T67 Schäden durch Hitze und Sonnenlicht	2 196	16	146	246	347	306	155	99	75	75	100	81	63	69	54	84	80	67	37	13	3	
1796	T68 Hypothermie	1 331	7	16	25	45	88	46	30	24	45	81	100	97	71	77	90	83	94	134	98	64	16
1797	T69 Sonstige Schäden durch niedrige Temperatur	34	-	-	-	2	2	4	2	3	-	1	2	1	1	3	2	4	1	2	3	1	-
1798	T70 Schäden durch Luft- und Wasserdruck	236	-	-	3	11	20	15	19	20	27	36	32	16	17	8	7	5	-	-	-	-	-
1799	T71 Erstickung	260	2	11	13	13	12	22	13	16	13	29	22	20	19	11	12	8	9	10	3	2	-
1800	T73 Schäden durch sonstigen Mangel	121	-	1	2	10	8	8	3	6	11	9	15	6	10	2	5	5	9	4	3	3	1
1801	T74 Missbrauch von Personen	5	2	1	-	1	-	-	-	-	1	-	-	-	-	-	-	-	-	-	-	-	-
1802	T75 Schäden durch sonstige äußere Ursachen	7 516	90	1 387	483	298	734	946	750	559	615	544	383	267	183	80	79	49	39	19	6	5	-
1803	T78 Unerwünschte Nebenwirkungen, anderenorts nicht klassifiziert	23 217	380	948	667	773	1 237	1 226	1 113	1 107	1 444	1 693	1 659	1 626	1 635	1 574	1 982	1 445	1 156	913	426	182	31
1804	T79 Bestimmte Frühkomplikationen eines Traumas, anderenorts nicht klassifiziert	7 771	21	96	154	201	411	453	356	326	473	605	582	552	521	511	621	540	506	480	225	112	25
1805	T80-T88 Komplikationen bei chirurgischen Eingriffen und medizinischer Behandlung, anderenorts nicht klassifiziert	225 514	603	1 882	2 139	2 100	4 074	4 406	4 433	5 018	7 307	9 908	11 322	13 931	16 535	20 304	31 822	30 092	27 957	19 713	8 352	3 004	612
1806	T80 Komplikationen nach Infusion, Transfusion oder Injektion zu therapeutischen Zwecken	1 956	27	25	18	20	38	94	103	105	114	139	135	122	120	140	202	163	185	133	45	20	8
1807	T81 Komplikationen bei Eingriffen, anderenorts nicht klassifiziert	57 101	111	840	1 133	871	2 131	2 306	2 101	2 261	2 983	3 438	3 566	3 842	4 460	4 713	6 935	5 889	4 889	3 052	1 138	357	85
1808	T82 Komplikationen durch Prothesen, Implantate oder Transplantate im Herzen und in den Gefäßen	42 303	60	181	134	129	143	200	269	396	702	1 196	1 671	2 413	3 068	4 232	6 853	6 744	6 632	4 719	1 906	562	93
1809	T83 Komplikationen durch Prothesen, Implantate oder Transplantate im Urogenitaltrakt	5 891	14	12	14	13	39	89	118	181	218	248	274	296	302	390	700	679	784	759	485	212	64
1810	T84 Komplikationen durch orthopädische Endoprothesen, Implantate oder Transplantate	74 833	3	33	97	233	480	543	582	639	1 139	1 761	2 476	3 744	5 081	7 058	12 139	13 024	12 439	8 487	3 431	1 237	207
1811	T85 Komplikationen durch sonstige interne Prothesen, Implantate oder Transplantate	17 462	221	468	420	375	412	364	376	457	718	1 109	1 168	1 309	1 390	1 488	1 899	1 432	1 349	1 253	736	407	111
1812	T86 Versagen und Abstoßung von transplantierten Organen und Geweben	8 934	10	77	104	211	354	339	373	473	643	935	930	1 028	853	837	1 028	399	182	105	37	13	3
1813	T87 Komplikationen, die für Replantation und Amputation bezeichnend sind	3 477	1	7	15	14	30	45	53	74	95	189	213	240	304	360	518	447	335	306	159	58	14
1814	T88 Sonstige Komplikationen bei chirurgischen Eingriffen und medizinischer Behandlung, anderenorts nicht klassifiziert	13 557	156	239	204	234	447	426	458	432	695	893	889	937	957	1 086	1 548	1 315	1 162	899	415	138	27
1815	T89 Sonstige Komplikationen eines Traumas, anderenorts nicht klassifiziert	1 246	7	37	53	41	53	56	57	58	74	72	105	72	79	80	92	92	85	74	40	15	4
1816	T90-T98 Folgen von Verletzungen, Vergiftungen und sonstigen Auswirkungen äußerer Ursachen	136	1	2	2	4	3	4	8	5	13	16	21	17	8	5	8	6	4	4	2	3	-
1817	T90 Folgen von Verletzungen des Kopfes	19	1	-	-	1	1	-	1	2	1	3	3	2	1	-	1	-	1	-	-	1	-
1818	T91 Folgen von Verletzungen des Halses und des Rumpfes	10	-	-	-	-	-	-	1	-	1	1	3	2	1	-	1	-	1	-	2	-	-
1819	T92 Folgen von Verletzungen der oberen Extremität	31	-	-	-	-	-	-	1	1	5	4	6	8	2	1	2	-	-	-	-	1	-
1820	T93 Folgen von Verletzungen der unteren Extremität	45	-	1	-	1	3	2	3	6	7	5	4	7	5	4	2	4	2	-	1	1	-
1821	T94 Folgen von Verletzungen mehrerer oder nicht näher bezeichneter Körperregionen	4	-	-	-	-	-	1	-	-	1	-	-	-	-	1	-	1	-	-	-	-	-
1822	T95 Folgen von Verbrennungen, Verätzungen oder Erfrierungen	11	-	1	2	3	1	-	-	-	1	1	1	1	-	-	-	-	-	-	-	-	-
1823	T96 Folgen einer Vergiftung durch Arzneimittel, Drogen und biologisch aktive Substanzen	7	-	-	-	-	-	-	1	-	1	-	1	1	-	1	2	-	-	-	-	-	-
1824	T97 Folgen toxischer Wirkungen von vorwiegend nicht medizinisch verwendeten Substanzen	-	-	-	-	-	-	-	-	-	-	-	-	-	-	-	-	-	-	-	-	-	-
1825	T98 Folgen sonstiger und nicht näher bezeichneter Wirkungen äußerer Ursachen	9	-	-	-	-	-	-	2	-	-	1	-	-	-	1	-	1	1	2	1	-	-
<b>1826</b>	<b>Z00-Z99 Faktoren, die den Gesundheitszustand beeinflussen und zur Inanspruchnahme des Gesundheitswesens führen</b>	<b>617 430</b>	<b>491 116</b>	<b>5 007</b>	<b>3 110</b>	<b>2 742</b>	<b>3 317</b>	<b>3 405</b>	<b>4 036</b>	<b>4 561</b>	<b>6 205</b>	<b>7 241</b>	<b>7 643</b>	<b>8 290</b>	<b>9 037</b>	<b>10 053</b>	<b>13 621</b>	<b>12 056</b>	<b>11 345</b>	<b>8 729</b>	<b>4 067</b>	<b>1 526</b>	<b>323</b>
1827	Z00-Z13 Personen, die das Gesundheitswesen zur Untersuchung und Abklärung in Anspruch nehmen	75 113	8 239	4 431	2 372	1 943	2 266	1 807	1 905	1 987	3 019	4 040	4 571	5 043	5 550	5 759	7 424	5 691	4 464	2 957	1 149	403	93
1828	Z00 Allgemeinuntersuchung und Abklärung bei Personen ohne Beschwerden oder angegebene Diagnose	448	4	1	1	3	7	9	20	21	39	57	75	60	58	47	36	5	4	1	-	-	-
1829	Z01 Sonstige spezielle Untersuchungen und Abklärungen bei Personen ohne Beschwerden oder angegebene Diagnose	8 374	795	176	126	148	300	325	359	394	655	840	783	791	661	683	706	378	171	60	18	4	1
1830	Z02 Untersuchung und Konsultation aus administrativen Gründen	40	10	3	1	-	1	1	-	1	-	5	4	1	3	6	4	-	-	-	-	-	-
1831	Z03 Ärztliche Beobachtung und Beurteilung von Verdachtsfällen	37 655	5 912	3 403	1 635	1 329	1 328	929	936	991	1 448	1 837	2 008	2 072	2 144	2 068	2 687	2 281	1 948	1 595	700	319	85
1832	Z04 Untersuchung und Beobachtung aus sonstigen Gründen	3 326	446	368	147	118	214	240	245	188	180	136	144	127	145	137	171	126	104	54	23	11	2
1833	Z08 Nachuntersuchung nach Behandlung wegen bösartiger Neubildung	16 021	8	84	105	110	148	130	151	210	368	662	911	1 282	1 785	1 976	2 731	2 217	1 761	1 003	319	56	4
1834	Z09 Nachuntersuchung nach Behandlung wegen anderer Krankheitszustände außer bösartigen Neubildungen	7 308	233	308	279	191	246	153	167	166	297	452	577	649	656	728	930	579	408	206	72	10	1
1835	Z10 Allgemeine Reihenuntersuchung bestimmter Bevölkerungsgruppen	-	-	-	-	-	-	-	-	-	-	-	-	-	-	-	-	-	-	-	-	-	-
1836	Z11 Spezielles Verfahren zur Untersuchung auf infektiöse und parasitäre Krankheiten	82	8	12	1	3	2	3	5	3	5	6	11	1	3	9	3	5	1	-	1	-	-
1837	Z12 Spezielles Verfahren zur Untersuchung auf Neubildungen	526	3	2	4	4	1	2	4	3	8	20	31	30	70	81	109	74	47	22	10	1	-
1838	Z13 Spezielles Verfahren zur Untersuchung auf sonstige Krankheiten oder Störungen	1 333	820	74	73	37	19	15	18	10	19	25	27	30	25	24	47	26	20	16	6	2	-
1839	Z20-Z29 Personen mit potentiellen Gesundheitsrisiken hinsichtlich übertragbarer Krankheiten	1 356	786	138	43	75	28	12	14	16	24	38	39	9	24	39	30	11	9	14	7	-	-
1840	Z20 Kontakt mit und Exposition gegenüber übertragbaren Krankheiten	319	260	22	10	10	4	2	3	3	3	1	-	-	-	-	1	-	-	-	-	-	-

**2 Vollstationäre Patienten und Patientinnen der Krankenhäuser 2006**  
**2.2 Nach Hauptdiagnose (dreistelliger ICD-Schlüssel) und Altersgruppen**

Lfd. Nr.	Pos.-Nr. der ICD-10 / Hauptdiagnose	Ins-gesamt <sup>1)</sup>	Davon im Alter von ... bis unter ... Jahre																				
			unter 1	1 - 5	5 - 10	10 - 15	15 - 20	20 - 25	25 - 30	30 - 35	35 - 40	40 - 45	45 - 50	50 - 55	55 - 60	60 - 65	65 - 70	70 - 75	75 - 80	80 - 85	85 - 90	90 - 95	95 u. älter
			Anzahl																				
1841	Z21 Asymptomatische HIV-Infektion (Humane Immundefizienz-Virusinfektion)	22	1	1	-	-	2	1	2	3	5	5	2	-	-	-	-	-	-	-	-	-	-
1842	Z22 Keimträger von Infektionskrankheiten	192	134	1	1	1	-	3	5	2	2	5	1	1	4	4	6	6	8	2	-	-	
1843	Z23 Notwendigkeit der Impfung (Immunisierung) gegen einzelne bakterielle Krankheiten	14	9	1	-	1	-	-	-	-	-	1	2	-	-	-	-	-	-	-	-	-	
1844	Z24 Notwendigkeit der Impfung (Immunisierung) gegen bestimmte einzelne Viruskrankheiten	304	282	5	4	3	1	2	-	3	2	-	1	-	-	-	1	-	-	-	-	-	
1845	Z25 Notwendigkeit der Impfung (Immunisierung) gegen andere einzelne Viruskrankheiten	11	5	4	-	1	1	-	-	-	-	-	-	-	-	-	-	-	-	-	-	-	
1846	Z26 Notwendigkeit der Impfung (Immunisierung) gegen andere einzelne Infektionskrankheiten	29	15	11	-	-	-	1	-	-	-	2	-	-	-	-	-	-	-	-	-	-	
1847	Z27 Notwendigkeit der Impfung (Immunisierung) gegen Kombinationen von Infektionskrankheiten	137	32	88	11	2	3	-	-	-	-	-	-	-	1	-	-	-	-	-	-	-	
1848	Z28 Nicht durchgeführte Impfung [Immunisierung]	-	-	-	-	-	-	-	-	-	-	-	-	-	-	-	-	-	-	-	-	-	
1849	Z29 Notwendigkeit von anderen prophylaktischen Maßnahmen	328	48	5	17	57	17	3	4	5	12	24	33	8	20	34	22	5	3	6	5	-	
1850	Z30-Z39 Personen, die das Gesundheitswesen im Zusammenhang mit Problemen der Reproduktion in Anspruch nehmen	484 321	480 858	-	-	3	116	413	807	922	792	306	80	16	6	2	-	-	-	-	-	-	
1851	Z30 Kontrazeptive Maßnahmen	536	8	-	-	1	13	21	59	113	161	120	33	4	3	-	-	-	-	-	-	-	
1852	Z31 Fertilisationsfördernde Maßnahmen	289	1	-	-	-	-	6	16	39	87	85	38	12	3	2	-	-	-	-	-	-	
1853	Z32 Untersuchung und Test zur Feststellung einer Schwangerschaft	1	-	-	-	-	-	-	-	1	-	-	-	-	-	-	-	-	-	-	-	-	
1854	Z33 Schwangerschaftsfeststellung als Nebenbefund	-	-	-	-	-	-	-	-	-	-	-	-	-	-	-	-	-	-	-	-	-	
1855	Z34 Überwachung einer normalen Schwangerschaft	8	-	-	-	2	1	-	4	1	-	-	-	-	-	-	-	-	-	-	-	-	
1856	Z35 Überwachung einer Risikoschwangerschaft	21	-	-	-	1	-	1	2	4	11	1	1	-	-	-	-	-	-	-	-	-	
1857	Z36 Pränatales Screening	80	-	-	-	-	5	13	18	16	25	3	-	-	-	-	-	-	-	-	-	-	
1858	Z37 Resultat der Entbindung	-	-	-	-	-	-	-	-	-	-	-	-	-	-	-	-	-	-	-	-	-	
1859	Z38 Lebendgeborene nach dem Geburtsort	480 848	480 848	-	-	-	-	-	-	-	-	-	-	-	-	-	-	-	-	-	-	-	
1860	Z39 Postpartale Betreuung und Untersuchung der Mutter	2 538	1	-	-	1	96	371	712	745	507	97	8	-	-	-	-	-	-	-	-	-	
1861	Z40-Z54 Pers., die das Gesundheitsw. zum Zwecke spezifischer Maßn. u. zur med. Betreuung in Anspruch nehmen	52 535	189	384	661	671	824	1 077	1 117	1 318	1 963	2 564	2 745	3 022	3 301	4 114	5 975	6 165	6 709	5 598	2 827	1 088	223
1862	Z40 Prophylaktische Operation	228	-	2	4	7	5	1	3	9	31	51	49	21	12	16	10	3	-	2	2	-	
1863	Z41 Maßnahmen aus anderen Gründen als der Wiederherstellung des Gesundheitszustandes	2 609	51	4	3	1	70	235	306	297	352	302	256	220	196	152	115	31	9	9	-	-	
1864	Z42 Nachbehandlung unter Anwendung plastischer Chirurgie	1 113	1	1	1	4	12	19	27	37	91	152	172	168	147	130	101	25	11	9	4	1	
1865	Z43 Versorgung künstlicher Körperöffnungen	3 493	15	107	67	47	50	47	19	42	68	118	178	226	282	331	437	415	384	330	206	92	32
1866	Z44 Versorgen mit und Anpassen einer Ektoprothese	310	-	5	3	2	11	8	10	12	7	26	30	28	40	35	33	23	22	13	2	-	
1867	Z45 Anpassung und Handhabung eines implantierten medizinischen Gerätes	20 449	1	31	48	52	45	93	82	104	135	265	332	477	729	1 323	2 393	3 108	4 064	3 919	2 178	900	170
1868	Z46 Versorgen mit und Anpassen von anderen medizinischen Geräten oder Hilfsmitteln	799	41	39	64	95	49	14	14	14	16	15	28	24	29	45	53	63	55	77	35	21	8
1869	Z47 Andere orthopädische Nachbehandlung	1 466	23	29	78	86	71	31	47	63	100	184	179	178	139	92	68	46	30	18	3	1	
1870	Z48 Andere Nachbehandlung nach chirurgischem Eingriff	2 951	30	76	28	25	38	56	63	95	120	146	162	239	230	293	453	389	304	150	42	11	1
1871	Z49 Dialysebehandlung	8 775	1	3	4	2	23	53	68	91	147	233	373	452	556	810	1 411	1 614	1 586	974	322	46	6
1872	Z50 Rehabilitationsmaßnahmen	-	-	-	-	-	-	-	-	-	-	-	-	-	-	-	-	-	-	-	-	-	-
1873	Z51 Sonstige medizinische Behandlung	6 052	8	22	304	304	335	212	202	263	510	619	598	627	541	530	546	241	131	38	16	4	1
1874	Z52 Spender von Organen und Geweben	3 190	1	21	25	29	84	280	242	257	334	394	334	283	330	274	220	68	11	3	-	-	
1875	Z53 Pers., die Einricht. des Gesundheitsw. wegen spezifischer Maßn. aufgesucht haben, die aber nicht durchgeführt wurden	1 100	17	44	32	17	31	28	34	34	52	59	54	79	70	83	135	139	102	56	17	12	5
1876	Z54 Rekonvaleszenz	-	-	-	-	-	-	-	-	-	-	-	-	-	-	-	-	-	-	-	-	-	-
1877	Z55-Z65 Personen mit potentiellen Gesundheitsrisiken aufgrund sozioökonomischer oder psychosozialer Umstände	212	22	4	8	21	14	9	6	7	18	11	11	16	11	7	11	11	9	11	2	3	
1878	Z55 Kontakтанlässe mit Bezug auf die Ausbildung	10	-	-	-	-	1	-	-	-	1	1	-	4	1	-	-	-	1	1	-	-	-
1879	Z56 Kontakтанlässe mit Bezug auf das Berufsleben	12	1	-	-	-	-	1	-	-	1	3	2	2	-	-	-	-	1	1	-	-	-
1880	Z57 Berufliche Exposition gegenüber Risikofaktoren	10	-	-	-	-	-	-	-	-	-	1	-	1	2	2	-	-	3	1	-	-	-
1881	Z58 Kontakтанlässe mit Bezug auf die physikalische Umwelt	7	-	-	1	3	-	1	-	-	-	-	-	2	-	-	-	-	-	-	-	-	-
1882	Z59 Kontakтанlässe mit Bezug auf das Wohnumfeld oder die wirtschaftliche Lage	-	-	-	-	-	-	-	-	-	-	-	-	-	-	-	-	-	-	-	-	-	-
1883	Z60 Kontakтанlässe mit Bezug auf die soziale Umgebung	35	-	-	1	3	2	-	-	1	2	1	3	2	1	2	2	2	5	4	4	-	-
1884	Z61 Kontakтанlässe mit Bezug auf Kindterlebnisse	-	-	-	-	-	-	-	-	-	-	-	-	-	-	-	-	-	-	-	-	-	-
1885	Z62 Andere Kontakтанlässe mit Bezug auf die Erziehung	2	-	1	-	1	-	-	-	-	-	-	-	-	-	-	-	-	-	-	-	-	-
1886	Z63 Andere Kontakтанlässe mit Bezug auf den engeren Familienkreis	25	2	-	4	-	3	2	3	1	4	1	2	-	1	1	-	1	-	-	-	-	-
1887	Z64 Kontakтанlässe mit Bezug auf bestimmte psychosoziale Umstände	9	-	-	-	-	1	-	-	1	-	-	-	-	-	1	-	5	1	-	-	-	-
1888	Z65 Kontakтанlässe mit Bezug auf andere psychosoziale Umstände	102	19	3	2	14	7	5	2	2	9	3	5	8	4	2	4	4	-	4	2	3	-
1889	Z70-Z76 Personen, die das Gesundheitswesen aus sonstigen Gründen in Anspruch nehmen	2 409	535	39	16	20	53	59	143	266	329	198	114	109	73	69	84	76	78	73	51	19	5
1890	Z70 Beratung in Bezug auf Sexualeinstellung, -verhalten oder -orientierung	-	-	-	-	-	-	-	-	-	-	-	-	-	-	-	-	-	-	-	-	-	-
1891	Z71 Pers., die das Gesundheitsw. zum Zwecke anderer Beratung o. ärztl. Konsultation in Anspruch nehmen, a. n. k.	89	11	7	2	4	6	7	10	4	6	7	4	5	4	5	5	-	-	1	1	-	-
1892	Z72 Probleme mit Bezug auf die Lebensführung	49	2	3	1	6	9	5	1	-	5	4	2	3	1	1	2	1	-	3	-	-	-
1893	Z73 Probleme mit Bezug auf Schwierigkeiten bei der Lebensbewältigung	293	-	2	2	4	17	9	21	22	24	31	34	45	33	18	13	6	4	5	2	1	-
1894	Z74 Probleme mit Bezug auf Pflegebedürftigkeit	289	52	-	-	1	4	1	2	-	2	7	1	9	4	17	20	37	37	41	38	11	5
1895	Z75 Probleme mit Bezug auf medizinische Betreuungsmöglichkeiten oder andere Gesundheitsversorgung	10	-	-	-	-	-	-	1	1	-	-	-	-	1	2	1	2	-	-	1	1	-
1896	Z76 Personen, die das Gesundheitswesen aus sonstigen Gründen in Anspruch nehmen	1 679	470	27	11	5	17	37	109	239	291	149	73	47	30	26	43	30	37	23	9	6	-



2 Vollstationäre Patienten und Patientinnen der Krankenhäuser 2006  
2.2 Nach Hauptdiagnose (dreistelliger ICD-Schlüssel) und Altersgruppen

Lfd. Nr.	Pos.-Nr. der ICD-10 / Hauptdiagnose	Ins-gesamt <sup>1)</sup>	Davon im Alter von ... bis unter ... Jahre																				
			unter 1	1-5	5-10	10-15	15-20	20-25	25-30	30-35	35-40	40-45	45-50	50-55	55-60	60-65	65-70	70-75	75-80	80-85	85-90	90-95	95 u. älter
			Anzahl																				
1897	Z80-Z99 Pers. m.pot. Gesundheitsrisiken aufgr.d.Familien- o. Eigenanamnese u.best.Zust., d.d. Gesundheitszust.beeinfl.	1.484	487	11	10	9	16	28	44	45	60	84	83	75	72	63	97	102	76	76	31	13	2
1898	Z80 Bösartige Neubildung in der Familienanamnese	107	-	-	2	-	-	1	1	-	9	19	19	15	14	8	7	7	-	4	1	-	-
1899	Z81 Psychische Krankheiten oder Verhaltensstörungen in der Familienanamnese	7	3	3	-	1	-	-	-	-	-	-	-	-	-	-	-	-	-	-	-	-	-
1900	Z82 Best. Behinderungen o. chron. Krankh. in der Familienanamnese, die zu Schädigung o. Behinderung führen	13	10	-	2	-	-	-	-	-	-	-	-	-	-	-	1	-	-	-	-	-	-
1901	Z83 Andere spezifische Krankheiten in der Familienanamnese	453	424	3	2	1	2	-	3	2	2	3	1	3	5	-	-	1	1	-	-	-	-
1902	Z84 Andere Krankheiten oder Zustände in der Familienanamnese	59	48	2	1	-	2	-	1	1	-	-	-	1	1	1	1	-	-	1	-	-	-
1903	Z85 Bösartige Neubildung in der Eigenanamnese	88	-	-	-	-	-	-	3	-	5	4	4	7	9	10	12	19	9	2	3	1	-
1904	Z86 Bestimmte andere Krankheiten in der Eigenanamnese	7	-	-	-	-	-	-	-	-	-	-	-	-	1	1	-	1	1	-	2	-	1
1905	Z87 Andere Krankheiten oder Zustände in der Eigenanamnese	11	-	1	-	1	-	1	-	1	-	2	2	1	1	-	1	-	1	-	-	-	-
1906	Z88 Allergie gegenüber Arzneimitteln, Drogen oder biologisch aktiven Substanzen in der Eigenanamnese	23	-	-	-	1	-	-	-	-	2	2	9	-	2	1	2	1	3	-	-	-	-
1907	Z89 Extremitätenverlust	18	-	-	-	-	-	-	-	-	-	3	1	2	3	1	1	1	1	2	2	1	-
1908	Z90 Verlust von Organen, anderenorts nicht klassifiziert	43	-	-	-	-	-	2	-	3	-	-	1	4	-	1	3	4	7	16	2	-	-
1909	Z91 Risikofaktoren in der Eigenanamnese, andernorts nicht klassifiziert	80	-	-	-	4	10	5	4	4	11	10	9	5	4	4	4	1	2	1	-	2	-
1910	Z92 Medizinische Behandlung in der Eigenanamnese	42	-	1	1	-	-	-	2	-	2	2	1	2	4	2	4	2	7	8	5	4	1
1911	Z93 Vorhandensein einer künstlichen Körperöffnung	67	1	-	-	-	-	1	-	-	-	4	8	4	2	8	7	7	7	12	4	2	-
1912	Z94 Zustand nach Organ- oder Gewebetransplantation	18	-	-	-	-	2	-	1	1	3	4	3	2	1	-	1	-	-	-	-	-	-
1913	Z95 Vorhandensein von kardialen oder vaskulären Implantaten oder Transplantaten	116	-	-	-	1	-	1	1	-	1	-	1	-	6	5	29	28	20	19	2	2	-
1914	Z96 Vorhandensein von anderen funktionellen Implantaten	238	1	-	1	-	-	13	25	17	20	23	14	17	17	14	19	14	16	12	10	4	1
1915	Z97 Vorhandensein anderer medizinischer Geräte oder Hilfsmittel	16	-	-	-	-	-	-	-	12	1	-	-	1	-	1	-	1	-	1	-	-	-
1916	Z98 Sonstige Zustände nach chirurgischem Eingriff	58	-	1	1	-	-	4	4	3	6	8	7	7	1	6	1	5	2	-	1	1	-
1917	Z99 Abhängigkeit von unterstützenden Apparaten, medizinischen Geräten oder Hilfsmitteln, anderenorts nicht klassifiziert	20	-	-	-	-	-	-	-	1	-	1	2	3	1	-	2	3	1	3	3	-	-
1918	<b>U00-U99 Schlüsselnummern für besondere Zwecke</b>	<b>14</b>	-	-	-	1	-	1	-	-	-	2	-	-	1	1	1	2	1	2	2	-	-
1919	U00-U49 Vorläufige Zuordnungen für Krankheiten mit unklarer Ätiologie	-	-	-	-	-	-	-	-	-	-	-	-	-	-	-	-	-	-	-	-	-	-
1920	U04 Schweres akutes respiratorisches Syndrom (SARS)	-	-	-	-	-	-	-	-	-	-	-	-	-	-	-	-	-	-	-	-	-	-
1921	U50-U52 Funktionseinschränkung	14	-	-	-	1	-	1	-	-	-	2	-	-	1	1	1	2	1	2	2	-	-
1922	U50 Motorische Funktionseinschränkung	12	-	-	-	1	-	1	-	-	2	-	-	-	-	1	1	1	1	2	2	-	-
1923	U51 Kognitive Funktionseinschränkung	2	-	-	-	-	-	-	-	-	-	-	-	-	-	-	-	1	-	-	-	-	-
1924	U52 Frührehabilitations-Barthel-Index (FRB)	-	-	-	-	-	-	-	-	-	-	-	-	-	-	-	-	-	-	-	-	-	-
1925	U60-U61 Stadieneinteilung der HIV-Infektion	-	-	-	-	-	-	-	-	-	-	-	-	-	-	-	-	-	-	-	-	-	-
1926	U60 Klinische Kategorien der HIV-Krankheit	-	-	-	-	-	-	-	-	-	-	-	-	-	-	-	-	-	-	-	-	-	-
1927	U61 Anzahl der T-Helferzellen bei HIV-Krankheit	-	-	-	-	-	-	-	-	-	-	-	-	-	-	-	-	-	-	-	-	-	-
1928	U80-U85 Infektionserreger mit Resistenzen gegen bestimmte Antibiotika oder Chemotherapeutika	-	-	-	-	-	-	-	-	-	-	-	-	-	-	-	-	-	-	-	-	-	-
1929	U80 Erreger mit best. Antibiotikaresistenzen, die bes. therapeutische oder hygienische Maßnahmen erfordern	-	-	-	-	-	-	-	-	-	-	-	-	-	-	-	-	-	-	-	-	-	-
1930	U81 Bakterien mit Multiresistenzen gegen Antibiotika	-	-	-	-	-	-	-	-	-	-	-	-	-	-	-	-	-	-	-	-	-	-
1931	U82 Mykobakterien mit Resistenz gegen Antituberkulotika	-	-	-	-	-	-	-	-	-	-	-	-	-	-	-	-	-	-	-	-	-	-
1932	U83 Candida mit Resistenz gegen Fluconazol oder Voriconazol	-	-	-	-	-	-	-	-	-	-	-	-	-	-	-	-	-	-	-	-	-	-
1933	U84 Herpesviren mit Resistenz gegen Virustatika	-	-	-	-	-	-	-	-	-	-	-	-	-	-	-	-	-	-	-	-	-	-
1934	U85 Humanes Immundefizienz-Virus mit Resistenz gegen Virustatika oder Proteinaseninhibitoren	-	-	-	-	-	-	-	-	-	-	-	-	-	-	-	-	-	-	-	-	-	-
1935	<b>Unbekannt</b>	<b>509</b>	<b>67</b>	<b>5</b>	<b>3</b>	<b>3</b>	<b>10</b>	<b>14</b>	<b>23</b>	<b>33</b>	<b>37</b>	<b>52</b>	<b>24</b>	<b>24</b>	<b>40</b>	<b>44</b>	<b>41</b>	<b>24</b>	<b>23</b>	<b>24</b>	<b>10</b>	<b>6</b>	<b>2</b>

<sup>1)</sup> Einschließlich der Fälle mit unbekanntem Alter.

**2 Vollstationäre Patienten und Patientinnen der Krankenhäuser 2006**  
**2.3 Nach Fachabteilung mit der längsten Verweildauer und Altersgruppen**  
**2.3.1 Insgesamt**

Lfd. Nr.	Fachabteilungsbezeichnung	Ins-gesamt <sup>1)</sup>	Davon im Alter von ... bis unter ... Jahre																				
			unter 1	1 - 5	5 - 10	10 - 15	15 - 20	20 - 25	25 - 30	30 - 35	35 - 40	40 - 45	45 - 50	50 - 55	55 - 60	60 - 65	65 - 70	70 - 75	75 - 80	80 - 85	85 - 90	90 - 95	95 u. älter
			Anzahl																				
1	<b>Fachabteilungen insgesamt.....</b>	<b>17 142 476</b>	<b>844 209</b>	<b>367 264</b>	<b>285 589</b>	<b>291 742</b>	<b>496 819</b>	<b>588 246</b>	<b>677 078</b>	<b>688 870</b>	<b>793 514</b>	<b>879 252</b>	<b>925 328</b>	<b>996 096</b>	<b>1 077 579</b>	<b>1 187 531</b>	<b>1 744 297</b>	<b>1 574 735</b>	<b>1 516 478</b>	<b>1 233 086</b>	<b>625 805</b>	<b>283 190</b>	<b>65 696</b>
2	<b>- Allgemeine Fachabteilungen zusammen.....</b>	<b>16 334 048</b>	<b>843 503</b>	<b>366 010</b>	<b>279 855</b>	<b>276 485</b>	<b>456 986</b>	<b>530 498</b>	<b>616 565</b>	<b>629 639</b>	<b>710 790</b>	<b>778 291</b>	<b>832 277</b>	<b>924 009</b>	<b>1 029 214</b>	<b>1 153 304</b>	<b>1 707 599</b>	<b>1 547 152</b>	<b>1 488 844</b>	<b>1 208 093</b>	<b>612 554</b>	<b>277 766</b>	<b>64 566</b>
3	Augenheilkunde.....	331 542	716	2 926	4 563	2 511	3 413	3 464	3 748	4 231	6 047	8 548	10 234	13 405	18 061	25 724	46 148	48 815	54 842	47 347	20 250	5 649	900
4	Chirurgie.....	3 590 366	3 750	13 067	35 695	70 402	145 224	132 094	114 480	117 773	172 152	221 434	232 779	253 593	275 936	291 769	405 476	344 633	313 075	244 853	124 691	61 279	16 202
5	Gefäßchirurgie.....	170 399	533	540	680	758	1 264	1 490	1 776	2 507	4 465	6 668	8 611	12 056	16 019	19 158	28 514	23 939	20 359	13 224	5 460	1 951	427
6	Thoraxchirurgie.....	79 516	82	42	75	182	1 235	1 428	1 412	1 454	2 197	3 172	4 132	5 687	7 703	9 543	13 779	11 681	9 573	4 484	1 272	323	60
7	Unfallchirurgie.....	692 084	370	4 102	9 116	14 370	32 516	30 368	25 998	25 287	36 420	45 399	45 783	47 636	49 490	48 186	64 427	56 879	56 409	50 695	28 789	15 527	4 317
8	Viszeralchirurgie.....	129 827	144	211	906	2 083	4 745	5 071	4 597	4 754	6 704	8 416	8 824	9 469	10 553	11 642	16 013	12 580	10 497	7 290	3 413	1 513	402
9	Sonstige und allgemeine Chirurgie.....	2 518 540	2 621	8 172	24 918	53 009	105 464	93 737	80 697	83 771	122 366	157 779	165 429	178 745	192 171	203 240	282 743	239 554	216 237	169 160	85 757	41 965	10 996
10	Frauenheilkunde und Geburtshilfe2).....	2 169 143	565 398	28	96	2 118	58 685	189 956	300 876	291 867	209 106	113 873	87 216	66 436	51 239	51 193	66 791	47 399	33 942	21 710	8 111	2 598	505
11	Frauenheilkunde.....	372 156	2 249	10	48	811	11 668	26 804	36 061	35 993	37 048	37 792	35 924	27 952	22 042	22 045	28 429	20 102	13 748	8 795	3 353	1 070	212
12	Geburtshilfe.....	362 024	33 357	2	1	152	14 183	56 557	93 523	91 382	55 235	11 682	1 527	912	704	652	874	523	355	259	106	33	5
13	Sonstige Frauenheilkunde und Geburtshilfe.....	954 115	48 944	16	47	1 155	32 834	106 595	171 292	164 492	116 823	64 399	49 765	37 572	28 493	28 496	37 488	26 774	19 839	12 656	4 652	1 495	288
14	Hals-Nasen-Ohrenheilkunde.....	569 129	856	37 054	39 010	20 941	43 604	37 677	32 712	32 235	39 223	41 017	38 530	38 898	37 565	34 792	38 888	24 226	16 705	9 623	3 836	1 390	346
15	Haut- und Geschlechtskrankheiten.....	162 668	487	1 120	968	1 407	4 145	5 210	5 523	5 851	8 311	10 344	10 282	11 233	11 762	13 428	19 488	15 884	14 998	12 167	6 575	2 857	628
16	Herzchirurgie.....	58 244	498	284	159	93	210	211	215	272	623	1 125	1 961	3 523	4 931	6 585	11 697	11 252	9 219	4 288	959	124	15
17	Thoraxchirurgie.....	12 378	1	4	1	3	29	50	43	75	144	263	464	771	1 053	1 466	2 413	2 434	2 038	895	211	17	3
18	Sonstige und allgemeine Herzchirurgie.....	45 866	497	280	158	90	181	161	172	197	479	862	1 497	2 752	3 878	5 119	9 284	8 818	7 181	3 393	748	107	12
19	Innere Medizin.....	5 940 090	2 368	4 267	3 396	8 247	71 746	93 420	90 670	101 126	157 423	226 582	281 846	346 688	415 501	493 695	773 115	759 723	795 683	707 442	383 513	181 799	41 813
20	Angiologie.....	18 172	227	338	130	117	162	207	193	221	329	485	659	1 011	1 194	1 498	2 533	2 491	2 488	2 160	1 104	474	151
21	Endokrinologie.....	35 907	-	-	3	47	572	875	975	948	1 331	1 681	1 984	2 270	2 993	3 106	4 393	3 898	4 000	3 657	1 972	975	227
22	Gastroenterologie.....	396 087	12	26	32	189	5 480	9 018	8 803	9 448	13 579	18 501	21 630	25 024	29 079	33 628	49 619	46 409	47 355	41 290	23 115	11 459	2 751
23	Hämatologie und internistische Onkologie.....	211 745	264	968	830	748	2 470	3 472	3 390	3 957	5 787	8 882	12 147	16 061	21 465	26 385	36 346	28 702	21 467	12 046	4 418	1 574	366
24	Kardiologie.....	841 729	156	88	49	164	3 989	6 265	6 655	8 398	15 720	26 505	38 976	54 244	71 221	88 727	138 693	130 393	119 782	81 627	35 022	12 532	2 523
25	Klinische Geriatrie.....	178 990	94	85	37	56	439	427	389	426	602	826	1 066	1 517	2 426	4 619	11 258	18 466	33 097	46 453	33 046	18 874	4 784
26	Nephrologie.....	82 424	1	4	3	25	788	1 315	1 511	1 721	2 683	3 729	4 153	4 859	5 818	7 275	11 751	10 983	10 625	8 828	4 330	1 692	330
27	Pneumologie.....	217 171	4	19	64	273	1 408	1 918	2 276	3 007	5 687	9 078	12 784	18 552	24 751	29 167	38 489	30 960	22 208	11 040	3 851	1 370	265
28	Rheumatologie.....	52 722	-	33	61	139	584	935	1 126	1 537	2 408	3 606	4 566	5 767	5 866	5 411	7 058	5 475	4 323	2 597	896	273	61
29	Sonstige und allgemeine Innere Medizin.....	3 905 143	1 610	2 706	2 187	6 489	55 854	68 988	65 352	71 463	109 297	153 289	183 881	217 383	250 688	293 879	472 975	482 306	530 338	497 744	275 579	132 576	30 355
30	Kinderchirurgie.....	101 838	17 120	28 910	26 473	22 870	5 981	259	124	32	25	18	9	9	4	2	-	-	2	-	-	-	-
31	Kinderheilkunde.....	875 783	246 256	268 073	155 129	128 381	69 326	2 972	1 283	696	539	374	307	305	328	304	408	261	303	271	173	74	20
32	Kinderkardiologie.....	12 641	3 466	2 753	1 899	1 817	1 397	401	212	170	133	91	85	68	44	36	37	16	12	2	2	-	-
33	Neonatalogie.....	23 786	23 601	185	-	-	-	-	-	-	-	-	-	-	-	-	-	-	-	-	-	-	-
34	Sonstige und allgemeine Kinderheilkunde.....	839 356	219 189	265 135	153 230	126 564	67 929	2 571	1 071	526	406	283	222	237	284	268	371	245	291	269	171	74	20
35	Mund-Kiefer-Gesichtschirurgie.....	89 514	718	1 981	1 943	1 826	7 000	7 166	5 437	4 196	5 128	5 733	5 687	5 955	5 626	5 904	7 599	5 730	5 093	3 877	1 843	873	199
36	Neurochirurgie.....	183 118	160	323	469	679	2 286	3 405	4 760	6 871	12 370	17 325	18 046	18 087	17 600	17 025	22 853	17 446	13 456	7 070	2 240	551	95
37	Neurologie.....	621 105	83	861	1 327	1 252	11 849	17 526	18 803	21 140	32 239	41 747	44 511	45 545	46 594	47 960	71 745	67 152	66 008	51 511	23 193	8 444	1 613
38	Nuklearmedizin.....	49 783	-	6	13	63	221	476	815	1 274	2 228	3 461	4 003	4 810	5 271	5 564	7 348	6 124	4 856	2 522	636	87	5
39	Orthopädie.....	657 060	1 836	2 616	5 664	9 720	16 341	14 086	13 915	16 762	28 430	39 026	44 694	54 356	63 960	67 209	92 189	77 765	61 307	33 389	10 628	2 669	495
40	Rheumatologie.....	25 119	2	5	20	138	331	351	369	505	904	1 358	1 624	2 127	2 803	2 990	4 146	3 298	2 465	1 249	353	66	13
41	Sonstige und allgemeine Orthopädie.....	631 941	1 834	2 611	5 644	9 582	16 010	13 735	13 546	16 257	27 526	37 668	43 070	52 229	61 157	64 219	88 043	74 467	58 842	32 140	10 275	2 603	482
42	Plastische Chirurgie.....	58 010	53	475	651	1 002	3 000	3 579	3 295	3 274	4 516	5 242	4 908	4 887	4 774	4 378	4 903	3 322	2 709	1 814	831	340	56
43	Strahlentherapie.....	85 757	5	19	4	5	98	181	318	654	1 774	3 260	5 684	8 223	10 699	11 709	15 951	12 417	8 862	4 205	1 318	340	31
44	Urologie.....	658 411	298	3 369	3 510	3 920	10 241	14 546	15 321	16 613	23 780	30 477	32 212	38 237	48 712	65 147	107 785	92 298	76 209	47 387	19 796	7 228	1 32

**2 Vollstationäre Patienten und Patientinnen der Krankenhäuser 2006**  
**2.3 Nach Fachabteilung mit der längsten Verweildauer und Altersgruppen**  
**2.3.2 Männlich**

Lfd. Nr.	Fachabteilungsbezeichnung	Ins-gesamt <sup>1)</sup>	Davon im Alter von ... bis unter ... Jahre																				
			unter 1	1 - 5	5 - 10	10 - 15	15 - 20	20 - 25	25 - 30	30 - 35	35 - 40	40 - 45	45 - 50	50 - 55	55 - 60	60 - 65	65 - 70	70 - 75	75 - 80	80 - 85	85 - 90	90 - 95	95 u. älter
			Anzahl																				
1	<b>Fachabteilungen insgesamt.....</b>	<b>7 995 913</b>	<b>445 029</b>	<b>210 117</b>	<b>162 755</b>	<b>152 502</b>	<b>217 296</b>	<b>217 263</b>	<b>211 162</b>	<b>225 234</b>	<b>334 467</b>	<b>441 770</b>	<b>481 377</b>	<b>526 600</b>	<b>589 004</b>	<b>648 161</b>	<b>939 514</b>	<b>809 842</b>	<b>698 909</b>	<b>426 015</b>	<b>179 078</b>	<b>66 993</b>	<b>12 795</b>
2	<b>- Allgemeine Fachabteilungen zusammen.....</b>	<b>7 563 448</b>	<b>444 660</b>	<b>209 390</b>	<b>158 560</b>	<b>143 973</b>	<b>198 485</b>	<b>185 013</b>	<b>174 434</b>	<b>189 904</b>	<b>285 592</b>	<b>382 534</b>	<b>427 517</b>	<b>486 006</b>	<b>562 914</b>	<b>631 448</b>	<b>923 091</b>	<b>798 737</b>	<b>688 670</b>	<b>418 774</b>	<b>175 634</b>	<b>65 570</b>	<b>12 524</b>
3	Augenheilkunde.....	144108	393	1539	2468	1402	1935	1972	2130	2434	3585	5005	5823	7235	9751	13066	22129	21433	20920	13802	5500	1424	162
4	Chirurgie.....	1 783 846	2 200	7 850	20 606	38 092	78 908	78 414	68 147	69 150	99 458	127 549	131 466	138 181	148 483	153 479	206 820	164 951	132 159	74 241	29 831	11 457	2 400
5	Gefäßchirurgie.....	93 045	335	350	399	407	613	730	819	1 034	1 811	2 985	4 315	6 687	9 357	11 548	17 444	14 548	11 554	5 696	1 845	504	64
6	Thoraxchirurgie.....	51 560	42	16	38	100	714	834	835	807	1 265	1 921	2 655	3 780	5 395	6 742	9 756	7 974	5 903	2 145	523	101	14
7	Unfallchirurgie.....	341 005	199	2 382	5 387	8 896	22 171	21 636	18 630	17 970	24 989	30 207	28 950	27 019	25 726	22 591	27 316	20 641	17 068	10 993	5 209	2 422	603
8	Viszeralchirurgie.....	67 213	114	127	503	959	2 049	2 515	2 336	2 456	3 500	4 505	4 754	5 208	5 896	6 654	9 017	6 947	5 339	2 834	1 101	326	73
9	Sonstige und allgemeine Chirurgie.....	1 231 023	1 510	4 975	14 279	27 730	53 361	52 699	45 527	46 883	67 893	87 931	90 792	95 487	102 109	105 944	143 287	114 841	92 295	52 573	21 153	8 104	1 646
10	Frauenheilkunde und Geburtshilfe2) .....	291 946	287 810	4	5	18	119	163	168	259	305	223	278	241	327	349	495	462	323	251	107	33	6
11	Frauenheilkunde.....	1 953	1 145	-	-	7	56	48	44	36	50	45	57	50	74	81	115	64	45	25	10	1	-
12	Geburtshilfe.....	18 458	17 989	-	-	-	5	16	39	140	158	57	26	4	6	3	6	2	2	4	1	-	-
13	Sonstige Frauenheilkunde und Geburtshilfe.....	29 098	26 239	4	5	11	58	99	85	83	97	121	195	187	247	265	374	396	276	222	96	32	6
14	Hals-Nasen-Ohrenheilkunde.....	320 595	517	21 906	21 380	9 476	18 852	18 625	16 798	17 788	22 745	24 816	23 722	23 600	23 533	21 823	24 372	14 854	9 245	4 425	1 531	481	106
15	Haut- und Geschlechtskrankheiten.....	77 022	291	642	468	664	1 694	2 111	2 418	2 697	3 940	4 991	4 983	5 304	5 691	6 825	10 333	8 210	7 403	4 921	2 391	905	140
16	Herzchirurgie.....	40 257	289	151	88	51	131	118	125	185	435	867	1 523	2 829	3 918	5 107	8 560	7 664	5 593	2 169	395	50	9
17	Thoraxchirurgie.....	8 501	1	3	1	1	19	28	24	49	102	204	360	579	831	1 121	1 724	1 653	1 262	450	80	6	3
18	Sonstige und allgemeine Herzchirurgie.....	31 756	288	148	87	50	112	90	101	136	333	663	1 163	2 250	3 087	3 986	6 836	6 011	4 331	1 719	315	44	6
19	Innere Medizin.....	2 986 114	1 313	2 334	1 953	3 789	33 986	45 857	47 009	55 724	90 276	134 185	168 110	205 532	249 721	293 545	448 020	413 928	380 237	248 471	110 302	43 399	8 412
20	Angiologie.....	9 424	117	198	74	52	74	96	104	125	190	285	391	642	774	991	1 619	1 402	1 194	679	292	98	27
21	Endokrinologie.....	17 049	-	-	3	20	263	390	437	423	682	872	1 100	1 278	1 698	1 728	2 371	1 933	1 793	1 194	563	244	57
22	Gastroenterologie.....	195 637	6	17	13	89	2 447	4 090	4 346	4 875	7 441	10 535	12 555	13 995	16 877	19 246	27 819	24 402	22 419	14 513	6 667	2 743	542
23	Hämatologie und internistische Onkologie.....	115 395	124	532	528	398	1 599	2 094	1 942	2 266	3 317	4 928	6 193	8 474	12 032	14 987	21 153	16 384	11 452	5 007	1 498	423	64
24	Kardiologie.....	500 690	105	57	32	82	2 133	3 321	3 834	5 115	10 217	17 969	27 020	37 473	48 888	59 206	89 172	78 992	65 842	34 717	12 351	3 596	568
25	Klinische Geriatrie.....	56 543	54	46	15	25	272	249	220	247	369	502	874	1 461	2 544	5 827	8 143	11 987	11 735	7 165	3 470	740	78
26	Nephrologie.....	42 938	1	4	2	13	410	555	765	830	1 468	2 150	2 340	2 830	3 466	4 357	6 944	5 910	5 256	3 520	1 543	506	68
27	Pneumologie.....	142 740	2	9	44	206	750	1 025	1 327	1 970	3 787	6 163	8 598	12 161	16 404	19 622	26 270	21 209	14 781	6 133	1 777	433	69
28	Rheumatologie.....	15 678	-	11	23	43	217	291	433	608	870	1 280	1 502	1 692	1 706	1 623	1 976	1 514	1 119	497	203	66	4
29	Sonstige und allgemeine Innere Medizin.....	1 890 020	904	1 460	1 219	2 861	25 821	33 746	33 601	39 265	61 935	89 501	107 815	126 113	146 415	169 241	264 869	254 039	244 394	170 476	78 243	31 820	6 273
30	Kinderchirurgie.....	61 439	10 480	18 274	16 034	13 123	3 228	168	85	13	10	9	3	6	4	-	-	-	-	1	-	-	-
31	Kinderheilkunde.....	474 090	138 162	149 788	86 256	65 680	30 254	1 524	698	323	216	159	123	113	135	99	189	113	125	71	38	16	8
32	Kinderkardiologie.....	6 936	1 967	1 527	1 030	1 001	779	225	102	73	61	41	33	33	18	11	22	8	4	1	-	-	-
33	Neonatologie.....	13 267	13 163	104	-	-	-	-	-	-	-	-	-	-	-	-	-	-	-	-	-	-	-
34	Sonstige und allgemeine Kinderheilkunde.....	453 887	123 032	148 157	85 226	64 679	29 475	1 299	596	250	155	118	90	80	117	88	167	105	121	70	38	16	8
35	Mund-Kiefer-Gesichtschirurgie.....	51 885	419	1 188	1 128	1 009	4 038	4 627	3 400	2 562	3 053	3 457	3 527	3 593	3 509	3 603	4 575	3 219	2 539	1 571	603	222	43
36	Neurochirurgie.....	96 354	100	189	275	379	1 363	1 970	2 695	3 771	6 823	9 396	9 612	9 767	9 729	9 203	11 873	8 752	6 484	2 870	868	201	34
37	Neurologie.....	302 041	42	520	836	706	5 093	7 552	8 193	9 577	15 458	20 358	22 266	23 849	25 798	26 866	39 835	35 779	31 715	18 397	6 818	2 052	330
38	Nuklearmedizin.....	14 170	-	2	4	16	51	100	185	274	489	800	1 072	1 310	1 651	1 891	2 358	1 972	1 376	495	109	14	1
39	Orthopädie.....	279 249	778	1 281	3 414	5 088	8 797	8 533	8 096	9 700	15 911	20 825	22 534	25 390	29 110	27 830	35 116	26 724	19 121	8 066	2 321	534	79
40	Rheumatologie.....	8 833	-	4	10	70	173	194	187	240	405	668	832	1 069	1 023	1 333	996	658	270	67	13	1	-
41	Sonstige und allgemeine Orthopädie.....	270 416	778	1 277	3 404	5 018	8 624	8 339	7 909	9 460	15 506	20 206	21 866	24 558	28 041	26 807	33 783	25 728	18 463	7 796	2 254	521	78
42	Plastische Chirurgie.....	28 108	24	270	355	569	1 762	2 074	1 792	1 614	2 244	2 600	2 460	2 189	2 141	1 953	2 249	1 612	1 154	644	265	121	15
43	Strahlentherapie.....	49 246	1	10	2	3	55	85	101	224	642	1 423	2 809	4 652	6 682	7 470	10 097	7 610	4 991	1 790	503	89	7
44	Urologie.....	496 329	255	3 070	2 854	3 363	6 256	9 004	10 404	11 448	16 676	21 412	22 171	26 882	36 920	52 488	87 843	74 695	59 607	33 308	12 787	4 183	703
45	Sonstige Fachbereiche/Allgemeinbetten.....	66 649	1 586	372	434	545	1 963	2 116	1 990	2 161	3 326	4 459	5 035	5 333	5 811	5 851	8 226	6 759	5 678	3 281	1 265	389	69
46	<b>- Psychiatrische Fachabteilungen zus.....</b>	<b>431 047</b>	<b>361</b>	<b>727</b>	<b>4 194</b>	<b>8 529</b>	<b>18 794</b>	<b>32 227</b>	<b>36 692</b>	<b>35 252</b>	<b>48 797</b>	<b>59 151</b>	<b>53 792</b>	<b>40 523</b>	<b>25 984</b>	<b>16 580</b>	<b>16 258</b>	<b>10 949</b>	<b>10 073</b>	<b>7 115</b>	<b>3 383</b>	<b>1 </b>	

**2 Vollstationäre Patienten und Patientinnen der Krankenhäuser 2006**  
**2.3 Nach Fachabteilung mit der längsten Verweildauer und Altersgruppen**  
**2.3.3 Weiblich**

Lfd. Nr.	Fachabteilungsbezeichnung	Ins-gesamt <sup>1)</sup>	Davon im Alter von ... bis unter ... Jahre																				
			unter 1	1 - 5	5 - 10	10 - 15	15 - 20	20 - 25	25 - 30	30 - 35	35 - 40	40 - 45	45 - 50	50 - 55	55 - 60	60 - 65	65 - 70	70 - 75	75 - 80	80 - 85	85 - 90	90 - 95	95 u. älter
			Anzahl																				
1	<b>Fachabteilungen insgesamt.....</b>	<b>9 146 276</b>	<b>399 115</b>	<b>157 143</b>	<b>122 831</b>	<b>139 237</b>	<b>279 516</b>	<b>370 973</b>	<b>465 907</b>	<b>463 629</b>	<b>459 038</b>	<b>437 464</b>	<b>443 932</b>	<b>469 486</b>	<b>488 558</b>	<b>539 349</b>	<b>804 751</b>	<b>764 875</b>	<b>817 554</b>	<b>807 059</b>	<b>446 723</b>	<b>216 196</b>	<b>52 900</b>
2	<b>- Allgemeine Fachabteilungen zusammen.....</b>	<b>8 770 327</b>	<b>398 778</b>	<b>156 616</b>	<b>121 292</b>	<b>132 509</b>	<b>258 494</b>	<b>345 478</b>	<b>442 123</b>	<b>439 728</b>	<b>425 192</b>	<b>395 740</b>	<b>404 741</b>	<b>437 995</b>	<b>466 284</b>	<b>521 835</b>	<b>784 478</b>	<b>748 397</b>	<b>800 159</b>	<b>789 308</b>	<b>436 916</b>	<b>212 195</b>	<b>52 041</b>
3	Augenheilkunde.....	187 434	323	1 387	2 095	1 109	1 478	1 492	1 618	1 797	2 462	3 543	4 411	6 170	8 310	12 658	24 019	27 382	33 922	33 545	14 750	4 225	738
4	Chirurgie.....	1 806 492	1 550	5 217	15 086	32 310	66 314	53 679	46 333	48 622	72 694	93 881	101 310	115 411	127 452	138 290	198 653	179 681	180 914	170 608	94 858	49 822	13 802
5	Gefäßchirurgie.....	77 354	198	190	281	351	651	760	957	1 473	2 654	3 683	4 296	5 369	6 662	7 610	11 070	9 391	8 805	7 528	3 615	1 447	363
6	Thoraxchirurgie.....	27 956	40	26	37	82	521	594	577	647	932	1 251	1 477	1 907	2 308	2 801	4 023	3 707	3 670	2 339	749	222	46
7	Unfallchirurgie.....	351 067	171	1 720	3 727	5 474	10 344	8 731	7 368	7 316	11 431	15 191	16 833	20 617	23 763	25 595	37 109	36 238	39 341	39 700	23 579	13 105	3 714
8	Viszeralchirurgie.....	62 612	30	84	402	1 124	2 696	2 556	2 261	2 298	3 204	3 910	4 070	4 261	4 657	4 988	6 996	5 633	5 158	4 456	2 312	1 187	329
9	Sonstige und allgemeine Chirurgie.....	1 287 503	1 111	3 197	10 639	25 279	52 102	41 038	35 170	36 888	54 473	69 846	74 634	83 257	90 062	97 296	139 455	124 712	123 940	116 585	64 603	33 861	9 350
10	Frauenheilkunde und Geburtshilfe2).....	1 877 129	277 525	24	91	2 100	58 564	189 793	300 708	291 607	208 801	113 649	86 938	66 194	50 912	50 844	66 296	46 937	33 619	21 459	8 004	2 565	499
11	Frauenheilkunde.....	370 202	1 104	10	48	804	11 612	26 756	36 017	35 957	36 998	37 746	35 867	27 902	21 968	21 964	28 314	20 038	13 703	8 770	3 343	1 069	212
12	Geburtshilfe.....	343 556	15 362	2	1	152	14 176	56 541	93 484	91 241	55 077	11 625	1 501	907	698	649	868	521	353	255	105	33	5
13	Sonstige Frauenheilkunde und Geburtshilfe.....	925 013	22 701	12	42	1 144	32 776	106 496	171 207	164 409	116 726	64 278	49 570	37 385	28 246	28 231	37 114	26 378	19 563	12 434	4 556	1 463	282
14	Hals-Nasen-Ohrenheilkunde.....	248 531	339	15 147	17 630	11 465	24 752	19 052	15 914	14 447	16 478	16 201	14 808	15 298	14 032	12 968	14 515	9 372	7 460	5 198	2 305	909	240
15	Haut- und Geschlechtskrankheiten.....	85 645	196	478	500	743	2 451	3 099	3 105	3 154	4 371	5 353	5 299	5 929	6 070	6 603	9 155	7 674	7 595	7 246	4 184	1 952	488
16	Herzchirurgie.....	17 986	209	133	71	42	79	93	90	87	188	258	438	694	1 013	1 478	3 136	3 588	3 626	2 119	564	74	6
17	Thoraxchirurgie.....	3 876	-	1	-	2	10	22	19	26	42	59	104	192	222	345	688	781	776	445	131	11	-
18	Sonstige und allgemeine Herzchirurgie.....	14 110	209	132	71	40	69	71	71	61	146	199	334	502	791	1 133	2 448	2 807	2 850	1 674	433	63	6
19	Innere Medizin.....	2 953 835	1 054	1 933	1 443	4 458	37 758	47 560	43 654	45 398	67 142	92 388	113 720	141 151	165 768	200 131	325 075	345 778	415 436	458 965	273 210	138 399	33 400
20	Angiologie.....	8 748	110	140	56	65	88	111	89	96	139	200	268	369	420	507	914	1 089	1 294	1 481	812	376	124
21	Endokrinologie.....	18 855	-	-	27	309	485	538	525	649	809	883	992	1 295	1 377	2 021	1 965	2 207	2 463	1 409	731	170	-
22	Gastroenterologie.....	200 450	6	19	100	3 033	4 928	4 457	4 573	6 138	7 966	9 075	11 029	12 202	14 382	21 800	21 647	24 936	26 777	16 448	8 716	2 209	-
23	Hämатologie und internistische Onkologie.....	96 348	140	436	302	350	871	1 378	1 447	1 691	2 469	3 954	5 954	7 587	9 433	11 398	15 193	12 318	10 015	7 039	2 920	1 151	302
24	Kardiologie.....	341 030	51	31	17	82	1 856	2 944	2 821	3 283	5 503	8 536	11 954	16 771	22 331	29 518	49 519	51 401	53 940	46 910	22 671	8 936	1 955
25	Klinische Geriatrie.....	122 445	40	39	22	31	167	178	169	179	233	470	643	965	2 075	5 431	10 322	21 110	34 717	25 881	15 404	4 044	-
26	Nephrologie.....	39 483	-	-	1	12	377	760	746	891	1 215	1 579	1 813	2 029	2 352	2 918	4 806	5 073	5 369	5 307	2 787	1 186	262
27	Pneumologie.....	74 386	2	10	20	67	658	891	945	1 034	1 900	2 911	4 179	6 390	8 345	9 539	12 217	9 744	7 422	4 907	2 074	936	195
28	Rheumatologie.....	37 013	-	22	38	96	367	643	692	928	1 536	2 323	3 063	4 073	4 156	3 784	5 074	3 959	3 203	2 099	693	207	57
29	Sonstige und allgemeine Innere Medizin.....	2 015 077	705	1 246	968	3 628	30 032	35 242	31 750	32 198	47 360	63 786	76 061	91 268	104 269	124 633	208 100	228 260	285 940	327 265	197 515	100 756	24 082
30	Kinderchirurgie.....	40 399	6 640	10 636	10 439	9 747	2 753	91	39	19	15	9	6	3	-	-	1	-	-	1	-	-	-
31	Kinderheilkunde.....	401 687	108 093	118 282	68 873	62 699	39 072	1 448	585	373	323	215	184	192	193	205	219	148	178	200	135	58	12
32	Kinderkardiologie.....	5 705	1 499	1 226	869	816	618	176	110	97	72	50	52	35	26	25	15	8	8	1	2	-	-
33	Neonatalogie.....	10 519	10 438	81	-	-	-	-	-	-	-	-	-	-	-	-	-	-	-	-	-	-	-
34	Sonstige und allgemeine Kinderheilkunde.....	385 463	96 156	116 975	68 004	61 883	38 454	1 272	475	276	251	165	132	157	167	180	204	140	170	199	133	58	12
35	Mund-Kiefer-Gesichtschirurgie.....	37 628	299	793	815	817	2 962	2 539	2 037	1 634	2 074	2 276	2 160	2 362	2 117	2 301	3 024	2 511	2 554	2 306	1 240	651	156
36	Neurochirurgie.....	86 759	60	134	194	299	923	1 435	2 065	3 100	5 547	7 929	8 434	8 319	7 871	7 822	10 978	8 694	6 971	4 200	1 372	350	61
37	Neurologie.....	319 059	41	341	491	546	6 756	9 973	10 610	11 563	16 781	21 389	22 245	21 696	20 796	21 094	31 909	31 373	34 291	33 113	16 375	6 392	1 283
38	Nuklearmedizin.....	35 612	-	4	9	47	170	376	630	1 000	1 739	2 661	2 931	3 500	3 620	3 672	4 990	4 152	3 480	2 027	527	73	4
39	Orthopädie.....	377 806	1 058	1 335	2 250	4 632	7 544	5 553	5 818	7 061	12 519	18 201	22 160	28 966	34 848	39 379	57 072	51 041	42 186	25 323	8 307	2 135	416
40	Rheumatologie.....	16 286	2	1	10	68	158	157	182	265	499	739	956	1 295	1 734	1 967	2 813	2 302	1 807	979	286	53	12
41	Sonstige und allgemeine Orthopädie.....	361 520	1 056	1 334	2 240	4 564	7 386	5 396	5 636	6 796	12 020	17 462	21 204	27 671	33 114	37 412	54 259	48 739	40 379	24 344	8 021	2 082	404
42	Plastische Chirurgie.....	29 899	29	205	296	433	1 238	1 505	1 503	1 660	2 272	2 639	2 448	2 698	2 633	2 425	2 654	1 710	1 555	1 170	566	219	41
43	Strahlentherapie.....	36 511	4	9	2	2	43	96	217	430	1 132	1 837	2 875	3 571	4 017	4 239	5 854	4 807	3 871	2 415	815	251	24
44	Urologie.....	162 078	43	299	656	557	3 985	5 540	4 917	5 165	7 104	9 065	10 041	11 355	11 792	12 659	19 941	17 603	16 602	14 079	7 008	3 045	622
45	Sonstige Fachbereiche/Allgemeinbetten.....	65 837	1 315	259	351	503	1 652	2 154	2 280	2 611	3 550	4 246	4 333	4 486	4 840	5 067	6 987	5 946	5 899	5 334	2 696	1 075	249
46	<b>- Psychiatrische Fachabteilungen zus.....</b>	<b>373 992</b>	<b>323</b>	<b>527&lt;/</b>																			

2 Vollstationäre Patienten und Patientinnen der Krankenhäuser 2006

2.4 Nach Europäischer Kurzliste und Behandlungsort (Länder)

2.4.1 Insgesamt

2.4.1.1 Anzahl

Lfd. Nr.	Pos.-Nr. der ICD-10 / Hauptdiagnose	Deutschland <sup>1)</sup>	Baden-Württemberg	Bayern	Berlin	Brandenburg	Bremen	Hamburg	Hessen	Mecklenburg-Vorpommern	Niedersachsen	Nordrhein-Westfalen	Rheinland-Pfalz	Saarland	Sachsen	Sachsen-Anhalt	Schleswig-Holstein	Thüringen
		Anzahl																
1	<b>Insgesamt.....</b>	<b>17 142 476</b>	<b>1 957 945</b>	<b>2 600 910</b>	<b>718 719</b>	<b>513 628</b>	<b>192 394</b>	<b>407 228</b>	<b>1 216 200</b>	<b>392 603</b>	<b>1 508 862</b>	<b>3 989 139</b>	<b>847 165</b>	<b>253 535</b>	<b>916 801</b>	<b>569 095</b>	<b>521 290</b>	<b>536 962</b>
2	<b>A00-T98 Krankheiten, Verletzungen und Vergiftungen .....</b>	<b>16 524 523</b>	<b>1 879 043</b>	<b>2 502 370</b>	<b>689 966</b>	<b>497 433</b>	<b>185 571</b>	<b>387 358</b>	<b>1 166 039</b>	<b>379 868</b>	<b>1 451 399</b>	<b>3 853 426</b>	<b>820 249</b>	<b>245 782</b>	<b>885 917</b>	<b>551 447</b>	<b>507 689</b>	<b>520 966</b>
3	<b>A00-B99 Bestimmte infektiöse u. parasitäre Krankheiten .....</b>	<b>451 116</b>	<b>51 926</b>	<b>68 496</b>	<b>15 842</b>	<b>12 203</b>	<b>4 744</b>	<b>10 931</b>	<b>31 642</b>	<b>11 532</b>	<b>41 929</b>	<b>106 787</b>	<b>24 603</b>	<b>7 893</b>	<b>23 198</b>	<b>14 963</b>	<b>12 105</b>	<b>12 322</b>
4	A15-19, B90 Tuberkulose einschl. ihrer Folgezustände .....	6 990	835	1 074	351	141	109	165	568	180	470	1 692	254	82	273	282	250	264
5	A39 Meningokokkeninfektion .....	659	67	99	29	18	14	11	23	20	60	186	19	9	38	27	18	21
6	B15-B19 Virushepatitis .....	8 595	1 012	1 139	334	133	67	347	775	110	681	2 352	617	243	351	173	133	128
7	B20-B24 HIV-Krankheit .....	2 027	204	200	346	41	68	100	181	26	57	550	84	21	80	12	36	21
8	<b>C00-D48 Neubildungen .....</b>	<b>1 833 302</b>	<b>217 036</b>	<b>266 237</b>	<b>87 977</b>	<b>58 022</b>	<b>23 939</b>	<b>47 590</b>	<b>123 671</b>	<b>41 822</b>	<b>139 567</b>	<b>425 266</b>	<b>82 466</b>	<b>29 081</b>	<b>111 552</b>	<b>64 847</b>	<b>50 367</b>	<b>63 862</b>
9	C00-C97 Bösartige Neubildungen .....	1 480 828	175 808	216 698	71 103	47 304	20 016	38 385	97 796	32 386	110 565	344 155	65 755	24 166	91 591	51 865	40 698	52 537
10	C00-C14 der Lippe, Mundhöhle und des Pharynx .....	48 518	6 430	6 637	2 325	1 851	1 027	1 380	3 437	1 450	4 066	10 210	2 339	886	2 362	1 408	1 084	1 626
11	C15 des Ösophagus .....	26 015	2 838	3 668	1 000	758	395	754	2 164	714	2 105	6 847	1 175	384	1 256	701	607	649
12	C16 des Magens .....	51 125	5 170	8 221	1 886	1 641	687	1 061	3 190	1 230	3 492	11 845	2 243	1 066	4 257	1 875	1 231	2 030
13	C18 des Dickdarms .....	102 875	10 631	16 932	3 495	3 473	1 417	1 830	6 647	1 682	7 245	23 700	5 652	1 612	7 883	3 981	2 268	4 427
14	C19-C21 des Rektums und des Anus .....	89 132	9 771	14 508	2 945	3 282	1 270	1 647	6 346	1 712	6 698	19 459	4 436	1 470	6 491	3 571	1 877	3 649
15	C22 der Leber und der intrahepatischen Gallengänge .....	23 458	2 879	3 880	1 446	446	241	535	1 566	466	1 480	5 218	1 399	349	1 353	942	431	827
16	C25 des Pankreas .....	42 216	5 313	7 319	1 662	1 459	524	1 013	2 563	780	2 706	9 715	1 785	535	2 704	1 284	934	1 920
17	C32-C34 des Larynx, der Trachea, der Bronchien und der Lunge .....	200 846	24 716	24 975	12 351	7 333	3 062	4 178	12 541	4 940	14 686	49 191	7 328	4 029	10 519	7 550	6 560	6 887
18	C43 Bösartiges Melanom der Haut .....	22 364	2 818	3 748	1 209	411	295	633	1 469	405	1 248	5 156	707	525	1 457	833	646	804
19	C50 Bösartige Neubildung der Brustdrüse (Mamma) .....	147 810	16 336	24 265	7 082	4 236	1 921	4 896	10 068	2 625	11 488	33 913	7 114	1 635	8 474	4 263	4 931	4 563
20	C53 der Cervix uteri .....	16 666	1 769	2 271	1 219	597	206	412	1 144	483	1 175	3 474	818	285	1 017	565	560	671
21	C54-C55 des Corpus uteri und des Uterus, Teil n.n.bez. ....	20 739	2 834	3 168	823	739	250	385	1 424	451	1 531	4 209	793	407	1 323	824	757	821
22	C61 der Prostata .....	83 848	10 902	12 017	3 103	3 083	638	2 899	6 050	1 669	6 407	18 623	4 209	1 193	5 177	3 336	2 253	2 289
23	C67 der Harnblase .....	92 835	9 976	11 289	3 948	3 290	803	2 740	5 458	2 066	8 015	23 873	4 487	1 509	5 864	3 125	2 902	3 490
24	C81-C96 des lymphatischen, blutbildenden u. verwandten Gewebes .....	141 279	17 935	20 187	6 750	4 521	2 472	3 726	8 400	3 443	9 878	33 347	5 426	2 542	8 631	4 649	3 815	5 557
25	<b>D50-D90 Krankheiten des Blutes und der blutbildenden Organe 2) .....</b>	<b>117 695</b>	<b>14 156</b>	<b>16 111</b>	<b>5 042</b>	<b>3 879</b>	<b>1 342</b>	<b>2 587</b>	<b>8 363</b>	<b>3 327</b>	<b>10 701</b>	<b>26 953</b>	<b>5 279</b>	<b>1 643</b>	<b>6 696</b>	<b>4 321</b>	<b>3 882</b>	<b>3 413</b>
26	<b>E00-E90 Endokrine, Ernährungs- und Stoffwechselkrankheiten .....</b>	<b>471 375</b>	<b>54 546</b>	<b>70 768</b>	<b>19 156</b>	<b>16 518</b>	<b>4 807</b>	<b>9 784</b>	<b>33 724</b>	<b>13 909</b>	<b>40 027</b>	<b>107 337</b>	<b>20 396</b>	<b>6 507</b>	<b>27 555</b>	<b>18 986</b>	<b>10 692</b>	<b>16 663</b>
27	E10-E14 Diabetes mellitus .....	213 971	24 805	28 305	9 100	213 971	9 100	2 178	4 159	15 630	8 240	18 104	46 997	7 943	3 050	14 034	10 317	4 633
28	<b>F00-F99 Psychische und Verhaltensstörungen .....</b>	<b>1 057 564</b>	<b>118 843</b>	<b>153 913</b>	<b>48 668</b>	<b>32 357</b>	<b>10 810</b>	<b>21 932</b>	<b>72 755</b>	<b>24 708</b>	<b>93 388</b>	<b>251 421</b>	<b>52 805</b>	<b>17 127</b>	<b>50 154</b>	<b>34 647</b>	<b>45 087</b>	<b>28 949</b>
29	F10 durch Alkohol .....	298 955	33 563	43 007	12 178	10 294	3 312	5 260	18 538	9 660	29 458	68 082	13 950	3 633	15 906	11 780	11 893	8 441
30	F11-16,18-19 durch andere psychotrope Substanzen .....	87 907	8 193	11 546	4 052	1 222	955	1 903	8 456	1 250	7 760	25 970	3 330	1 308	2 865	1 941	5 478	1 678
31	<b>G00-G99 Krankheiten des Nervensystems .....</b>	<b>672 490</b>	<b>71 214</b>	<b>100 399</b>	<b>25 369</b>	<b>19 649</b>	<b>7 308</b>	<b>16 301</b>	<b>47 509</b>	<b>15 935</b>	<b>54 782</b>	<b>167 564</b>	<b>34 610</b>	<b>12 453</b>	<b>31 813</b>	<b>20 359</b>	<b>21 692</b>	<b>25 533</b>
32	G00-G03 Meningitis .....	5 753	665	1 033	221	106	54	162	513	216	528	1 178	251	102	255	140	197	132
33	<b>H00-H59 Krankheiten des Auges und der Augenanhängegebilde .....</b>	<b>313 861</b>	<b>34 878</b>	<b>45 922</b>	<b>17 022</b>	<b>5 909</b>	<b>4 298</b>	<b>13 168</b>	<b>18 732</b>	<b>6 975</b>	<b>25 417</b>	<b>67 285</b>	<b>11 481</b>	<b>5 694</b>	<b>21 854</b>	<b>9 387</b>	<b>16 026</b>	<b>9 813</b>
34	<b>H60-H95 Krankheiten des Ohres und des Warzenfortsatzes .....</b>	<b>144 855</b>	<b>15 984</b>	<b>19 354</b>	<b>5 254</b>	<b>5 234</b>	<b>2 102</b>	<b>3 347</b>	<b>11 504</b>	<b>4 810</b>	<b>14 829</b>	<b>32 370</b>	<b>6 773</b>	<b>2 190</b>	<b>7 861</b>	<b>5 937</b>	<b>3 005</b>	<b>4 301</b>
35	<b>I00-I99 Krankheiten des Kreislaufsystems .....</b>	<b>2 567 816</b>	<b>280 210</b>	<b>368 564</b>	<b>110 185</b>	<b>84 817</b>	<b>25 672</b>	<b>54 817</b>	<b>183 374</b>	<b>62 480</b>	<b>220 660</b>	<b>611 857</b>	<b>131 404</b>	<b>41 372</b>	<b>140 960</b>	<b>87 976</b>	<b>76 260</b>	<b>87 208</b>
36	I20-I25 Ischämische Herzkrankheiten .....	718 648	76 107	94 801	34 755	24 942	7 910	13 419	52 673	18 652	61 545	183 543	35 474	13 037	33 621	21 803	22 796	23 570
37	I30-33,I39-52 Sonstige Herzkrankheiten .....	686 981	73 723	101 196	28 477	23 523	6 606	15 030	49 409	15 986	61 981	158 398	35 744	10 668	41 006	24 209	18 451	22 574
38	I60-I69 Zerebrovaskuläre Krankheiten .....	345 150	39 296	51 369	13 827	10 731	3 943	8 393	24 931	7 487	31 100	73 793	16 088	6 228	21 172	13 500	10 838	12 454
39	<b>I00-I99 Krankheiten des Atmungssystems .....</b>	<b>1 035 987</b>	<b>113 003</b>	<b>154 212</b>	<b>40 993</b>	<b>30 607</b>	<b>12 930</b>	<b>25 050</b>	<b>73 077</b>	<b>25 220</b>	<b>97 616</b>	<b>250 545</b>	<b>51 790</b>	<b>15 745</b>	<b>49 752</b>	<b>37 227</b>	<b>27 851</b>	<b>30 369</b>
40	J10-J11 Grippe .....	3 045	248	476	50	140	10	31	104	158	241	533	100	57	217	398	92	190
41	J12-J18 Pneumonie .....	254 314	26 255	37 907	10 793	7 745	2 548	6 014	17 135	6 799	25 469	60 422	14 291	3 657	11 969	8 820	7 394	6 826
42	J40-J47 Chronische Krankheiten der unteren Atemwege .....	195 840	18 454	27 578	7 938	5 596	2 459	3 998	14 014	4 436	17 975	54 195	9 868	3 123	8 392	5 887	5 943	5 984
43	J45-J46 Asthma .....	28 863	3 055	4 416	675	716	396	730	2 021	507	2 742	8 143	1 350	454	1 091	896	902	769
44	<b>K00-K93 Krankheiten des Verdauungssystems .....</b>	<b>1 718 742</b>	<b>189 875</b>	<b>251 067</b>	<b>72 064</b>	<b>50 016</b>	<b>18 599</b>	<b>36 664</b>	<b>122 490</b>	<b>38 144</b>	<b>157 247</b>	<b>412 859</b>	<b>89 342</b>	<b>24 639</b>	<b>92 148</b>	<b>57 435</b>	<b>50 428</b>	<b>55 725</b>
45	K25-K28 Ulcus ventriculi, duodeni, pepticum, pepticum jejuni .....	81 276	7 841	11 755	3 025	2 627	857	1 581	5 640	1 803	7 232	20 087	4 284	1 090	5 039	3 174	2 596	2 645
46	K70,K73-74 Alkohol. u. chronische Leberkrankheit, Fibrose, Leberzirrhose .....	57 020	6 417	8 044	3 250	2 322	546	1 545	3 592	1 564	4 213	11 418	2 785	926	4 350	2 570	1 394	2 084
47	<b>L00-L99 Krankheiten der Haut und der Unterhaut .....</b>	<b>233 276</b>	<b>23 666</b>	<b>36 467</b>	<b>10 094</b>	<b>6 516</b>	<b>2 937</b>	<b>5 533</b>	<b>16 562</b>	<b>5 347</b>	<b>21 489</b>	<b>56 042</b>	<b>10 199</b>	<b>2 806</b>	<b>12 442</b>	<b>8 760</b>	<b>6 772</b>	<b>7 644</b>
48	<b>M00-M99 Krankheiten des Muskel-Skelett-Systems u. Bindegewebes .....</b>	<b>1 439 927</b>	<b>151 877</b>	<b>238 197</b>	<b>55 752</b>	<b>45 577</b>	<b>16 847</b>	<b>35 679</b>	<b>98 077</b>	<b>27 971</b>	<b>127 530</b>	<b>339 674</b>	<b>72 216</b>	<b>18 128</b>	<b>70 098</b>	<b>43 446</b>	<b>52 096</b>	<b>46 762</b>
49	M05-06,15-19 Polyarthrit und Arthrose .....	405 663	45 972	66 671														

2 Vollständige Patienten und Patientinnen der Krankenhäuser 2006

2.4 Nach Europäischer Kurzliste und Behandlungsort (Länder)

2.4.1 Insgesamt

2.4.1.2 Verweildauer

Lfd. Nr.	Pos.-Nr. der ICD-10 / Hauptdiagnose	Deutsch-	Baden-	Bayern	Berlin	Branden-	Bremen	Hamburg	Hessen	Mecklenburg-	Nieder-	Nordrhein-	Rheinland-	Saar-	Sachsen	Sachsen-	Schleswig-	Thüringen
		land <sup>1)</sup>	Württemberg			burg			Vorpommern	sachsen	Westfalen	Platz	land	Anhalt	Holstein			
		Berechnungs- und Belegungstage																
1	<b>Insgesamt</b> .....	8,4	8,5	8,4	8,2	8,6	8,1	8,2	8,3	7,9	8,4	8,6	8,3	8,4	8,5	8,6	8,5	8,5
2	<b>A00-T98 Krankheiten, Verletzungen und Vergiftungen</b> .....	8,6	8,7	8,6	8,5	8,8	8,3	8,4	8,5	8,0	8,6	8,8	8,4	8,6	8,7	8,7	8,7	8,7
3	<b>A00-B99 Bestimmte infektiöse u. parasitäre Krankheiten</b> .....	7,9	7,8	8,1	9,3	7,7	7,9	7,3	8,0	7,2	7,4	8,0	7,3	7,8	8,3	7,7	7,7	8,3
4	A15-19, B90 Tuberkulose einschl. ihrer Folgezustände .....	28,0	26,0	36,6	20,5	23,2	27,2	19,3	27,3	20,0	27,8	26,4	28,6	18,9	32,1	23,4	35,4	31,4
5	A39 Meningokokkeninfektion .....	12,4	11,2	10,7	18,2	11,7	16,2	9,2	13,8	11,9	11,3	13,2	13,3	9,9	11,9	13,0	12,6	10,4
6	B15-B19 Virushepatitis .....	4,7	4,6	4,5	5,2	5,8	6,5	2,7	4,4	4,1	4,6	5,4	3,0	3,3	5,7	5,4	4,0	7,6
7	B20-B24 HIV-Krankheit .....	12,9	15,7	14,4	9,9	12,3	14,3	15,5	10,6	11,0	9,0	13,1	14,8	9,8	13,7	12,2	16,9	13,2
8	<b>C00-D48 Neubildungen</b> .....	8,8	8,8	8,7	8,5	8,7	8,2	8,5	8,5	8,5	9,2	9,0	8,6	8,6	9,0	8,7	8,7	8,6
9	C00-C97 Bösartige Neubildungen .....	9,3	9,4	9,2	9,2	9,1	8,4	9,1	9,1	9,1	9,8	9,5	9,1	9,0	9,4	9,2	9,2	9,0
10	C00-C14 der Lippe, Mundhöhle und des Pharynx .....	10,4	10,2	10,9	10,2	11,1	9,8	12,1	8,0	10,7	9,6	10,2	9,2	10,3	12,0	11,4	11,0	13,7
11	C15 des Ösophagus .....	10,1	10,1	10,7	12,8	11,0	10,2	11,3	9,0	9,2	10,2	9,5	8,8	9,9	10,6	11,1	10,5	11,4
12	C16 des Magens .....	10,3	11,1	10,5	11,2	11,4	8,4	10,7	10,0	10,6	11,6	10,2	9,9	7,2	9,4	9,9	10,6	9,2
13	C18 des Dickdarmes .....	11,1	12,0	10,2	12,6	10,3	9,1	12,6	12,0	12,6	13,4	11,9	9,9	9,5	8,7	9,2	13,7	8,3
14	C19-C21 des Rektums und des Anus .....	10,6	11,0	10,0	12,1	9,7	9,1	12,4	10,2	11,1	11,3	11,0	9,8	10,0	10,1	10,0	12,9	9,5
15	C22 der Leber und der intrahepatischen Gallengänge .....	9,3	9,6	8,9	9,2	9,3	7,6	8,1	8,6	9,7	10,5	9,6	8,8	9,6	9,9	8,7	11,0	9,2
16	C25 des Pankreas .....	10,3	10,6	9,7	11,8	8,7	9,6	10,8	10,6	11,1	11,1	10,5	11,1	12,2	9,3	10,2	11,9	7,9
17	C32-C34 des Larynx, der Trachea, der Bronchien und der Lunge .....	8,5	8,1	8,0	8,2	8,7	8,7	8,9	8,2	8,2	8,7	8,8	8,6	7,3	9,1	8,1	8,9	8,7
18	C43 Bösartiges Melanom der Haut .....	6,6	6,1	5,7	6,4	6,7	6,6	6,5	4,9	5,3	6,1	6,5	6,6	5,7	4,8	5,4	6,2	5,8
19	C50 Bösartige Neubildung der Brustdrüse (Mamma) .....	7,3	8,3	6,7	6,4	6,6	7,4	5,2	7,6	6,8	8,1	7,8	7,0	9,3	6,7	8,7	6,2	6,6
20	C53 der Cervix uteri .....	8,5	7,5	8,6	8,5	8,7	7,5	13,6	7,3	7,6	8,6	8,7	7,3	8,4	9,4	10,0	6,0	10,9
21	C54-C55 des Corpus uteri und des Uterus, Teil n.n.bez. ....	10,5	10,2	10,6	11,6	10,1	11,0	10,8	10,5	9,3	11,1	10,8	10,8	7,5	10,9	10,5	7,8	11,3
22	C61 der Prostata .....	8,8	8,9	9,6	7,7	8,0	6,5	7,2	8,8	9,1	9,0	9,8	8,4	8,1	7,6	8,1	6,6	9,4
23	C67 der Harnblase .....	7,5	7,4	7,7	6,3	7,4	5,1	7,3	7,5	6,8	7,6	7,8	7,6	7,0	7,6	8,1	6,1	7,0
24	C81-C96 des lymphatischen, blutbildenden u. verwandten Gewebes .....	10,4	10,2	10,7	11,1	9,5	8,2	11,7	10,2	9,6	10,6	10,2	10,6	10,4	12,8	9,9	10,3	9,2
25	<b>D50-D90 Krankheiten des Blutes und der blutbildenden Organe 2)</b> .....	7,9	7,9	7,6	8,0	7,8	7,8	8,0	7,6	7,5	7,6	8,2	7,8	8,2	8,9	8,1	7,5	8,4
26	<b>E00-E90 Endokrine, Ernährungs- und Stoffwechselkrankheiten</b> .....	9,2	8,2	8,9	9,5	10,1	7,8	8,3	8,7	8,7	9,2	9,5	8,9	9,3	10,0	9,8	8,6	9,8
27	E10-E14 Diabetes mellitus.....	12,7	12,6	12,7	13,0	12,9	11,2	11,6	11,6	10,8	12,6	13,3	13,4	12,1	13,5	12,7	11,9	13,0
28	<b>F00-F99 Psychische und Verhaltensstörungen</b> .....	20,9	24,0	22,2	17,8	19,3	18,4	19,6	20,7	17,8	21,1	20,4	19,2	16,8	21,9	20,4	20,7	20,8
29	F10 durch Alkohol .....	8,6	9,7	8,2	7,8	8,3	8,1	10,6	8,0	7,8	7,9	9,0	6,9	6,9	10,9	7,8	9,0	8,8
30	F11-16,18-19 durch andere psychotrope Substanzen .....	12,6	13,2	14,0	9,1	11,0	11,6	12,3	12,6	11,7	12,2	12,3	10,7	10,1	15,8	12,7	13,5	13,6
31	<b>G00-G99 Krankheiten des Nervensystems</b> .....	7,3	7,9	7,2	6,8	8,3	6,3	7,6	8,1	6,3	6,7	7,3	6,5	7,7	7,8	8,1	7,1	6,5
32	G00-G03 Meningitis .....	10,6	10,2	10,5	10,3	12,3	13,7	9,4	11,0	11,0	10,9	10,5	11,1	11,4	10,6	11,5	9,2	9,7
33	<b>H00-H59 Krankheiten des Auges und der Augenanhangsgebilde</b> .....	3,8	4,1	4,0	3,8	4,7	3,9	4,1	4,1	4,5	3,9	3,4	3,7	5,1	3,3	4,5	2,3	3,8
34	<b>H60-H95 Krankheiten des Ohres und des Warzenfortsatzes</b> .....	5,7	4,8	5,6	4,8	6,3	5,6	4,9	7,8	5,7	5,8	5,4	5,7	6,0	6,0	6,3	4,5	5,9
35	<b>I00-I99 Krankheiten des Kreislaufsystems</b> .....	8,9	8,7	9,1	8,6	8,7	9,2	9,2	8,6	8,0	9,0	8,9	8,9	9,2	8,9	9,4	9,0	9,1
36	I20-I25 Ischämische Herzkrankheiten .....	6,8	6,7	7,1	6,2	6,4	7,4	7,3	6,3	5,9	7,1	6,9	7,2	7,0	6,2	7,4	7,0	6,4
37	I30-33,I39-52 Sonstige Herzkrankheiten .....	9,5	9,1	9,6	9,7	9,5	8,2	8,9	9,0	8,9	9,3	10,0	9,6	10,0	9,5	9,9	9,1	9,7
38	I60-I69 Zerebrovaskuläre Krankheiten .....	12,6	11,8	12,9	12,9	12,3	14,5	14,5	13,4	11,4	12,9	12,1	12,3	12,7	11,4	13,4	13,1	13,1
39	<b>J00-J99 Krankheiten des Atmungssystems</b> .....	7,8	7,6	7,8	8,0	8,0	7,4	7,0	7,3	7,5	7,5	8,1	7,7	8,0	7,9	7,8	7,9	7,5
40	J10-J11 Grippe .....	5,2	5,2	5,4	6,5	5,7	6,5	5,2	5,3	4,8	5,2	4,6	5,0	4,2	6,6	5,4	4,1	4,9
41	J12-J18 Pneumonie .....	10,5	10,3	10,7	10,6	10,8	10,1	10,0	10,1	9,6	10,2	10,9	10,2	11,1	10,6	10,4	10,1	10,2
42	J40-J47 Chronische Krankheiten der unteren Atemwege .....	9,6	9,3	9,7	9,8	9,8	8,8	8,9	9,0	9,0	9,2	10,0	9,3	10,3	10,0	9,0	9,0	9,1
43	J45-J46 Asthma .....	5,2	4,8	6,0	5,4	6,1	5,0	4,7	4,6	5,3	4,2	5,2	5,0	4,8	5,6	5,0	5,4	5,4
44	<b>K00-K93 Krankheiten des Verdauungssystems</b> .....	7,4	7,3	7,3	7,0	7,7	6,9	6,9	7,0	7,3	7,3	7,6	7,2	7,4	7,8	7,5	6,8	7,4
45	K25-K28 Ulcus ventriculi, duodeni, pepticum, pepticum jejuni .....	10,0	9,9	10,0	9,9	10,1	10,4	10,6	9,4	9,4	9,8	10,3	9,9	10,1	10,6	10,0	9,5	9,9
46	K70,K73-74 Alkohol. u. chronische Leberkrankheit, Fibrose, Leberzirrhose .....	12,6	13,0	12,8	11,6	12,2	11,5	12,3	12,0	13,3	13,4	12,5	13,0	12,2	11,6	11,5	12,1	12,1
47	<b>L00-L99 Krankheiten der Haut und der Unterhaut</b> .....	9,1	9,0	10,0	8,5	9,3	8,1	9,5	8,7	8,4	8,9	8,6	9,4	10,1	9,2	8,8	8,8	10,8
48	<b>M00-M99 Krankheiten des Muskel-Skelett-Systems u. Bindegewebes</b> .....	9,3	9,2	9,1	9,4	9,9	9,4	9,5	9,3	8,7	9,4	9,4	9,8	10,2	9,4	9,1	8,9	9,6
49	M05-06,15-19 Polyarthritiden und Arthrose .....	12,5	12,5	12,4	12,8	12,6	12,0	12,2	12,2	11,9	12,8	12,7	12,6	12,8	12,3	11,7	13,4	12,1
50	<b>N00-N99 Krankheiten des Urogenitalsystems</b> .....	6,2	6,0	6,1	5,8	6,3	7,1	5,9	6,0	5,9	6,2	6,4	6,1	6,1	6,2	6,1	5,6	6,4
51	N00-N29 Krankheiten der Niere .....	6,6	6,5	6,3	7,2	6,9	10,4	6,3	6,5	6,5	6,3	6,9	6,4	6,8	6,7	6,8	6,0	7,2
52	<b>Q00-Q99 Schwangerschaft, Geburt und Wochenbett</b> .....	4,8	4,8	4,8	3,9	5,3	4,4	4,1	4,7	4,9	4,8	4,9	4,8	5,1	4,8	4,8	4,1	5,0
53	<b>P00-P96 Bestimmte Zustände, mit Ursprung in der Perinatalperiode</b> .....	10,3	10,4	10,6	8,3	9,8	10,4	8,6	11,0	10,3	10,0	10,9	9,6	11,1	9,4	10,8	9,4	11,2
54	<b>Q00-Q99 Angeb. Fehlbildungen,Deformitäten,Chromosomenanomalien</b> .....	6,5	6,8	6,7	6,2	5,5	6,5	6,2	6,4	6,2	6,6	6,7	5,8	7,0	6,5	6,4	6,7	6,9
55	Q00-Q07 des Nervensystems .....	9,1	9,9	8,9	10,5	8,8	6,0	11,0	10,0	7,5	9,8	7,7	7,8	10,1	8,2	12,9	9,9	9,9
56	Q20-Q28 des Kreislaufsystems .....	8,2	8,2	9,2	6,2	5,0	5,8	8,2	7,1	7,4	8,5	9,2	6,9	8,9	8,1	6,6	9,3	6,9
57	<b>R00-R99 Symptome u. abnorme klinische u. Laborbefunde, a.n.k.</b> .....	4,8	4,5	4,5	5,3	4,8	4,3	4,9	5,5	4,3	4,3	5,0	5,0	4,8	5,1	4,8	4,5	4,9
58	R95-R99 Ungenau bezeichnete und unbekannte Diagnosen .....	22,5	65,0	10,9	1,8	23,6	-	1,0	1,9	1,0	1,2	22,4	1,8	-	5,5	4,3	7,0	3,8
59	<b>S00-T98 Verletzungen, Vergiftungen u. andere Folgen äußerer Ursachen</b> .....	8,1	7,7	7,6	9,3	8,2	8,4	10,2	8,7	7,0	8,0	8,3	7,9	7,7	7,9	8,1	8,3	8,3
60	<b>Z00-Z99 Faktoren, die den Gesundheitszustand beeinflussen u. zur Inanspruchnahme des Gesundheitswesens führen</b> .....	3,9	3,9	4,4	3,2	3,7	3,3	3,5	3,7	3,8	3,7	4,0	4,0	3,7	3,7	3,9	3,5	3,8
61	Z38 Gesunde Neugeborene .....	3,9	4,0	4,1	3,1	4,0	3,3	3,3	3,8	3,9								

2 Vollständige Patienten und Patientinnen der Krankenhäuser 2006

2.4 Nach Europäischer Kurzliste und Behandlungsort (Länder)

2.4.2 Männlich

2.4.2.1 Anzahl

Lfd. Nr.	Pos.-Nr. der ICD-10 / Hauptdiagnose	Deutsch-	Baden-	Bayern	Berlin	Branden-	Bremen	Hamburg	Hessen	Mecklenburg-	Nieder-	Nordrhein-	Rheinland-	Saar-	Sachsen	Sachsen-	Schleswig-	Thüringen
		land <sup>1)</sup>	Württemberg			burg				Vorpommern	sachsen	Westfalen	Platz	land	Anhalt	Holstein		
		Anzahl																
1	<b>Insgesamt.....</b>	<b>7 995 913</b>	<b>919 783</b>	<b>1 216 590</b>	<b>329 839</b>	<b>241 379</b>	<b>89 810</b>	<b>188 827</b>	<b>563 968</b>	<b>190 970</b>	<b>694 980</b>	<b>1 848 288</b>	<b>395 827</b>	<b>121 183</b>	<b>429 256</b>	<b>269 718</b>	<b>240 310</b>	<b>255 185</b>
2	<b>A00-T98 Krankheiten, Verletzungen und Vergiftungen .....</b>	<b>7 685 128</b>	<b>880 512</b>	<b>1 167 589</b>	<b>315 549</b>	<b>233 103</b>	<b>86 378</b>	<b>178 773</b>	<b>538 570</b>	<b>184 438</b>	<b>665 919</b>	<b>1 780 068</b>	<b>382 142</b>	<b>117 262</b>	<b>413 791</b>	<b>260 629</b>	<b>233 461</b>	<b>246 944</b>
3	A00-B99 Bestimmte infektiöse u. parasitäre Krankheiten .....	219 627	25 653	33 379	7 835	5 916	2 249	5 584	15 449	5 691	19 891	51 461	11 895	3 853	11 375	7 391	5 922	6 083
4	A15-19, B90 Tuberkulose einschl. ihrer Folgezustände .....	4 132	505	683	195	105	74	91	293	97	250	984	152	54	166	166	167	150
5	A39 Meningokokkeninfektion .....	382	42	51	19	9	6	6	12	14	37	107	11	6	22	21	11	8
6	B15-B19 Virushepatitis .....	5 064	597	675	191	72	45	200	491	55	408	1 374	377	131	196	101	79	72
7	B20-B24 HIV-Krankheit .....	1 543	149	156	275	23	50	80	138	21	49	416	59	15	58	11	27	16
8	C00-D48 Neubildungen .....	904 580	109 243	129 988	41 721	29 608	11 731	23 322	59 807	21 454	67 600	208 650	40 570	15 041	56 993	33 153	23 015	32 684
9	C00-C97 Bösartige Neubildungen .....	801 826	97 546	114 944	36 964	26 695	10 648	20 420	52 243	18 535	59 592	185 353	35 634	13 591	50 653	29 230	20 557	29 221
10	C00-C14 der Lippe, Mundhöhle und des Pharynx .....	37 306	4 829	5 303	1 651	1 529	785	1 023	2 662	1 237	3 166	7 443	1 813	709	1 892	1 147	805	1 312
11	C15 des Ösophagus .....	20 955	2 315	3 021	795	630	305	602	1 671	630	1 718	5 313	940	316	1 078	589	502	530
12	C16 des Magens .....	32 050	3 206	5 146	1 132	1 034	426	721	1 996	815	2 195	7 577	1 498	619	2 564	1 206	697	1 218
13	C18 des Dickdarmes .....	54 081	5 729	9 104	1 724	1 843	682	914	3 479	958	3 708	11 828	3 032	882	4 362	2 229	1 100	2 507
14	C19-C21 des Rektums und des Anus .....	54 692	6 058	9 164	1 730	1 940	786	971	3 865	1 080	4 113	11 447	2 752	934	4 195	2 230	1 093	2 334
15	C22 der Leber und der intrahepatischen Gallengänge .....	16 170	2 119	2 866	1 005	297	146	350	1 025	307	943	3 492	1 008	241	940	583	287	561
16	C25 des Pankreas .....	21 780	2 756	3 991	874	711	312	511	1 268	444	1 275	5 049	914	215	1 427	659	416	958
17	C32-C34 des Larynx, der Trachea, der Bronchien und der Lunge .....	143 818	17 658	17 445	8 319	5 775	2 140	2 871	8 731	3 846	10 345	34 492	5 209	2 872	8 416	5 862	4 396	5 441
18	C43 Bösartiges Melanom der Haut .....	11 764	1 497	1 948	632	203	136	341	823	205	635	2 598	391	303	827	492	338	395
19	C50 Bösartige Neubildung der Brustdrüse (Mamma) .....	932	160	160	53	38	10	4	80	16	65	225	18	25	-	22	2	54
20	C53 der Cervix uteri .....	-	-	-	-	-	-	-	-	-	-	-	-	-	-	-	-	-
21	C54-C55 des Corpus uteri und des Uterus, Teil n.n.bez. ....	-	-	-	-	-	-	-	-	-	-	-	-	-	-	-	-	-
22	C61 der Prostata .....	83 848	10 902	12 017	3 103	3 083	638	2 899	6 050	1 669	6 407	18 623	4 209	1 193	5 177	3 336	2 253	2 289
23	C67 der Harnblase .....	70 001	7 820	8 587	2 908	2 419	604	2 078	4 115	1 602	6 091	17 922	3 411	1 053	4 377	2 300	2 134	2 580
24	C81-C96 des lymphatischen, blutbildenden u. verwandten Gewebes .....	77 047	9 942	11 320	3 666	2 378	1 325	2 104	4 602	1 814	5 466	18 205	2 896	1 348	4 604	2 387	2 040	2 950
25	D50-D90 Krankheiten des Blutes und der blutbildenden Organe 2) .....	48 923	6 098	6 817	2 123	1 556	564	1 043	3 388	1 379	4 330	11 069	2 182	740	2 834	1 769	1 626	1 405
26	E00-E90 Endokrine, Ernährungs- und Stoffwechselerkrankheiten .....	188 833	22 561	28 216	7 411	6 607	1 893	3 813	13 862	6 025	15 746	42 136	7 911	2 729	11 190	7 616	4 364	6 753
27	E10-E14 Diabetes mellitus .....	110 529	13 031	14 941	4 224	4 529	1 025	2 302	8 174	4 321	9 276	24 240	4 090	1 525	7 110	5 152	2 465	4 124
28	F00-F99 Psychische und Verhaltensstörungen .....	569 821	61 979	80 184	26 429	18 334	5 922	11 105	39 337	14 695	50 800	136 688	27 165	8 814	27 589	20 239	24 503	16 038
29	F10 durch Alkohol .....	222 530	24 144	30 496	9 312	8 410	2 456	3 712	13 614	7 992	21 815	49 959	10 263	3 723	12 466	9 750	8 784	6 734
30	F11-16,18-19 durch andere psychotrope Substanzen .....	63 899	5 973	8 092	2 963	902	688	1 252	6 137	916	5 636	19 237	2 426	902	1 995	1 418	4 133	1 229
31	G00-G99 Krankheiten des Nervensystems .....	361 829	38 211	54 918	13 275	9 701	4 086	8 972	26 612	8 971	28 067	90 318	19 173	6 912	16 646	10 269	12 554	14 118
32	G00-G03 Meningitis .....	3 198	380	586	129	57	35	88	287	127	280	622	152	46	138	72	124	75
33	H00-H59 Krankheiten des Auges und der Augenanhangsgebilde .....	132 798	15 482	19 556	7 191	2 468	1 800	5 579	8 427	3 136	10 393	28 038	5 194	2 619	8 732	3 838	6 440	3 905
34	H60-H95 Krankheiten des Ohres und des Warzenfortsatzes .....	68 421	7 602	8 959	2 519	2 503	1 043	1 626	5 540	2 923	6 923	15 292	3 161	982	3 695	2 881	1 396	2 068
35	I00-I99 Krankheiten des Kreislaufsystems .....	1 354 173	150 102	193 629	59 303	43 764	14 121	28 685	98 368	33 722	116 162	325 483	66 873	21 954	72 047	44 592	40 701	44 663
36	I20-I25 Ischämische Herzkrankheiten .....	467 168	50 106	62 423	22 661	15 792	5 042	8 849	34 800	12 297	39 792	119 685	22 571	8 336	21 462	13 652	14 684	15 016
37	I30-33,I39-52 Sonstige Herzkrankheiten .....	343 917	37 630	50 296	14 034	11 228	3 497	7 740	25 136	8 233	30 990	80 193	17 482	5 241	20 127	11 660	9 437	10 993
38	I60-I69 Zerebrovaskuläre Krankheiten .....	169 150	19 921	25 947	6 449	5 169	2 038	4 092	12 339	3 637	15 332	36 163	8 060	3 000	9 856	6 225	5 081	5 841
39	I70-I99 Krankheiten des Atmungssystems .....	570 132	63 535	84 214	21 605	16 667	7 260	13 478	40 297	14 069	53 680	137 354	28 676	8 631	27 894	20 343	15 484	16 945
40	J10-J11 Grippe .....	1 491	127	240	22	65	5	19	51	78	127	259	50	26	105	178	47	92
41	J12-J18 Pneumonie .....	141 232	14 836	21 009	5 681	4 181	1 406	3 201	9 650	3 861	14 231	33 665	8 019	2 011	6 627	4 898	4 132	3 824
42	J40-J47 Chronische Krankheiten der unteren Atemwege .....	107 915	10 473	15 225	3 892	3 121	1 329	2 053	7 723	2 530	9 972	29 526	5 483	1 755	4 929	3 257	3 335	3 312
43	J45-J46 Asthma .....	13 470	1 466	2 035	304	298	190	364	982	223	1 377	3 768	577	242	538	421	370	315
44	K00-K93 Krankheiten des Verdauungssystems .....	853 756	97 942	126 499	36 496	25 205	9 202	18 277	60 991	19 438	76 788	198 666	43 812	12 187	46 970	28 770	24 626	27 887
45	K25-K28 Ulcus ventriculi, duodeni, pepticum, pepticum jejuni .....	40 677	4 041	5 888	1 562	1 442	423	783	2 794	965	3 543	9 746	2 043	530	2 623	1 701	1 262	1 331
46	K70,K73-74 Alkohol. u. chronische Leberkrankheit, Fibrose, Leberzirrhose .....	36 793	4 175	5 305	2 070	1 594	320	938	2 250	1 119	2 553	6 911	1 834	567	3 098	1 778	846	1 435
47	L00-L99 Krankheiten der Haut und der Unterhaut .....	123 332	12 871	18 883	5 224	3 367	1 523	3 024	8 738	2 957	11 625	29 126	5 517	1 454	6 712	4 737	3 614	3 960
48	M00-M99 Krankheiten des Muskel-Skelett-Systems u. Bindegewebes .....	616 594	67 877	105 815	22 033	19 260	6 851	15 320	40 725	12 481	54 242	141 309	32 068	8 090	29 900	19 001	21 424	20 198
49	M05-06,15-19 Polyarthritiden und Arthrose .....	145 915	17 636	25 148	4 402	4 323	1 391	3 139	9 553	2 917	13 906	31 520	7 657	1 645	7 898	4 718	5 359	4 703
50	N00-N99 Krankheiten des Urogenitalsystems .....	383 626	43 695	57 330	14 898	11 242	3 042	9 622	27 286	7 928	34 432	92 082	20 277	5 741	21 197	12 733	10 934	11 087
51	N00-N29 Krankheiten der Niere .....	178 013	20 754	25 324	6 958	4 849	1 626	4 283	12 749	3 836	17 026	43 394	9 003	2 425	9 348	6 055	5 366	5 017
52	O00-O99 Schwangerschaft, Geburt und Wochenbett .....	-	-	-	-	-	-	-	-	-	-	-	-	-	-	-	-	-
53	P00-P96 Bestimmte Zustände, mit Ursprung in der Perinatalperiode .....	92 248	11 508	13 488	4 743	2 196	1 242	3 168	6 102	2 181	8 957	20 733	4 708	1 304	4 998	2 575	2 504	1 841
54	Q00-Q99 Angeb. Fehlbildungen, Deformitäten, Chromosomenanomalien .....	56 029	6 951	8 897	3 925	921	879	1 819	3 492	1 065	4 310	13 379	2 159	827	3 007	1 444	1 376	1 578
55	Q00-Q07 des Nervensystems .....	1 580	236	239	9													



2 Vollstationäre Patienten und Patientinnen der Krankenhäuser 2006

2.4 Nach Europäischer Kurzliste und Behandlungsort (Länder)

2.4.2 Männlich

2.4.2.2 Verweildauer

Lfd. Nr.	Pos.-Nr. der ICD-10 / Hauptdiagnose	Deutschland <sup>1)</sup>	Baden-Württemberg	Bayern	Berlin	Brandenburg	Bremen	Hamburg	Hessen	Mecklenburg-Vorpommern	Niedersachsen	Nordrhein-Westfalen	Rheinland-Pfalz	Saarland	Sachsen	Sachsen-Anhalt	Schleswig-Holstein	Thüringen
		Berechnungs- und Belegungstage																
1	<b>Insgesamt.....</b>	8,4	8,4	8,4	8,2	8,5	7,9	8,3	8,2	7,9	8,3	8,5	8,1	8,2	8,5	8,6	8,4	8,5
2	<b>A00-T98 Krankheiten, Verletzungen und Vergiftungen .....</b>	8,6	8,6	8,6	8,4	8,7	8,1	8,5	8,4	8,0	8,5	8,6	8,3	8,3	8,7	8,8	8,5	8,6
3	<b>A00-B99 Bestimmte infektiöse u. parasitäre Krankheiten .....</b>	7,9	7,8	8,3	9,4	7,7	8,1	6,9	8,0	7,3	7,4	7,9	7,3	7,7	8,3	7,8	7,9	8,4
4	A15-19, B90 Tuberkulose einschl. ihrer Folgezustände .....	29,9	26,7	41,0	21,5	23,3	30,5	19,0	30,6	20,8	29,7	27,4	31,6	18,4	33,6	23,4	34,1	34,6
5	A39 Meningokokkeninfektion .....	12,4	11,6	10,8	20,2	11,0	5,5	10,0	14,4	12,4	10,8	14,1	11,7	10,8	11,1	12,3	9,8	7,4
6	B15-B19 Virushepatitis .....	4,7	4,9	4,4	5,7	6,6	6,0	2,6	4,0	4,3	4,5	5,5	2,9	3,8	5,7	5,7	4,2	7,9
7	B20-B24 HIV-Krankheit .....	12,7	17,0	14,3	9,1	11,3	13,6	14,4	10,5	9,4	9,5	13,1	15,4	9,1	14,6	9,5	17,6	10,0
8	<b>C00-D48 Neubildungen .....</b>	8,9	8,8	9,0	8,8	9,0	8,1	8,8	8,5	8,8	9,3	9,0	8,7	8,5	9,1	8,6	9,0	8,9
9	C00-C97 Bösartige Neubildungen .....	9,2	9,1	9,3	9,1	9,2	8,2	9,2	8,8	9,2	9,6	9,4	9,0	8,7	9,4	8,8	9,3	9,1
10	C00-C14 der Lippe, Mundhöhle und des Pharynx .....	10,3	10,0	10,8	10,0	11,1	9,6	12,5	8,0	10,7	9,5	10,0	9,2	9,7	11,5	11,5	10,9	13,7
11	C15 des Ösophagus .....	9,8	9,6	10,4	12,3	10,8	10,1	10,5	8,6	9,0	9,9	9,3	8,6	9,5	10,3	11,0	10,2	11,8
12	C16 des Magens .....	9,8	10,7	10,0	10,7	10,5	8,6	9,6	9,3	10,0	11,1	9,6	8,8	7,1	9,1	9,1	10,4	8,8
13	C18 des Dickdarmes .....	10,5	11,4	10,0	12,4	10,0	8,6	11,3	11,4	11,9	12,7	11,2	9,2	9,4	8,1	8,4	13,3	7,6
14	C19-C21 des Rektums und des Anus .....	10,1	10,6	9,8	11,7	9,2	8,3	11,2	9,4	10,7	11,0	10,5	9,5	9,6	9,6	9,5	12,7	9,2
15	C22 der Leber und der intrahepatischen Gallengänge .....	8,9	9,0	8,3	8,7	8,3	8,1	8,2	8,5	8,4	10,0	9,1	8,2	8,5	9,6	8,7	10,3	9,2
16	C25 des Pankreas .....	10,0	10,3	9,5	10,9	9,4	8,7	10,9	10,2	10,9	11,3	10,0	10,1	14,2	8,5	10,5	11,8	8,7
17	C32-C34 des Larynx, der Trachea, der Bronchien und der Lunge .....	8,5	8,0	8,1	8,1	8,7	8,7	8,8	8,1	8,2	8,5	8,8	8,8	7,5	9,0	7,9	8,8	8,8
18	C43 Bösartiges Melanom der Haut .....	5,8	5,3	6,2	6,1	6,5	5,7	5,1	5,2	6,2	6,2	6,1	5,7	4,3	5,3	5,6	5,3	6,4
19	C50 Bösartige Neubildung der Brustdrüse (Mamma) .....	8,1	8,4	10,9	6,9	5,1	8,9	7,5	7,8	6,7	8,2	7,5	5,2	5,0	-	8,3	29,5	6,9
20	C53 der Cervix uteri .....	-	-	-	-	-	-	-	-	-	-	-	-	-	-	-	-	-
21	C54-C55 des Corpus uteri und des Uterus, Teil n.n.bez. ....	-	-	-	-	-	-	-	-	-	-	-	-	-	-	-	-	-
22	C61 der Prostata .....	8,8	8,9	9,6	7,7	8,0	6,5	7,2	8,8	9,1	9,0	9,8	8,4	8,1	7,6	8,1	6,6	9,4
23	C67 der Harnblase .....	7,4	7,2	7,6	6,2	7,5	5,2	7,0	7,4	6,7	7,6	7,6	7,5	7,0	7,5	7,8	5,9	7,0
24	C81-C96 des lymphatischen, blutbildenden u. verwandten Gewebes .....	10,3	9,8	10,5	10,9	9,4	8,3	11,5	10,0	9,6	10,6	10,0	10,3	10,3	12,9	9,6	10,4	8,9
25	<b>D50-D90 Krankheiten des Blutes und der blutbildenden Organe 2) .....</b>	7,8	7,9	7,6	8,1	7,5	7,8	7,9	7,6	7,6	7,4	7,9	7,3	7,5	8,6	8,1	7,6	7,9
26	<b>E00-E90 Endokrine, Ernährungs- und Stoffwechselkrankheiten .....</b>	10,4	10,2	9,9	10,8	11,6	9,1	9,9	9,5	9,5	10,3	10,8	10,2	10,0	11,5	11,2	9,6	11,0
27	E10-E14 Diabetes mellitus .....	13,4	13,1	13,1	13,5	13,8	12,4	13,4	11,8	11,0	13,1	14,0	14,1	12,4	14,4	13,4	12,4	14,1
28	<b>F00-F99 Psychische und Verhaltensstörungen .....</b>	18,3	21,3	19,9	15,2	16,2	15,7	18,0	18,2	14,8	18,1	18,0	16,5	14,3	19,1	17,3	17,7	18,1
29	F10 durch Alkohol .....	8,7	9,9	8,6	7,8	8,3	8,2	10,7	8,0	7,8	7,8	9,1	7,1	6,9	10,7	7,9	9,0	8,9
30	F11-16,18-19 durch andere psychotrope Substanzen .....	12,5	13,1	14,3	8,8	10,7	11,6	12,3	12,4	11,7	12,2	12,2	10,6	9,4	15,8	11,9	13,5	13,2
31	<b>G00-G99 Krankheiten des Nervensystems .....</b>	6,7	7,3	6,6	6,4	7,8	5,6	6,8	7,6	6,0	6,4	6,6	5,8	6,9	7,3	7,9	6,5	5,8
32	G00-G03 Meningitis .....	10,5	10,1	11,2	10,4	11,9	15,1	9,4	10,1	10,4	11,2	10,6	10,2	11,7	10,3	9,3	8,4	9,3
33	<b>H00-H59 Krankheiten des Auges und der Augenanhängegebilde .....</b>	4,0	4,2	4,2	3,9	4,8	4,0	4,3	4,2	4,8	4,2	3,6	4,0	5,2	3,4	4,7	2,5	4,2
34	<b>H60-H95 Krankheiten des Ohres und des Warzenfortsatzes .....</b>	5,6	4,6	5,6	4,6	6,2	5,5	4,6	8,3	5,7	5,6	5,2	5,5	5,6	5,8	6,2	4,2	5,6
35	<b>I00-I99 Krankheiten des Kreislaufsystems .....</b>	8,7	8,5	9,0	8,1	8,4	9,1	9,0	8,3	7,9	8,8	8,7	8,7	9,0	8,6	9,3	8,8	8,8
36	I20-I25 Ischämische Herzkrankheiten .....	6,6	6,5	7,0	5,9	6,3	7,3	7,0	6,0	5,8	6,9	6,7	6,9	7,0	6,0	7,3	6,8	6,2
37	I30-33,I39-52 Sonstige Herzkrankheiten .....	9,1	8,7	9,2	9,2	9,1	7,9	8,4	8,5	8,7	8,9	9,5	9,2	9,6	9,1	9,7	8,8	9,4
38	I60-I69 Zerebrovaskuläre Krankheiten .....	12,4	11,8	13,1	12,3	11,9	13,9	14,1	13,0	11,7	13,0	11,8	11,9	12,6	11,2	13,4	12,9	12,8
39	<b>J00-J99 Krankheiten des Atmungssystems .....</b>	7,8	7,6	7,9	7,9	8,0	7,5	6,9	7,2	7,5	7,5	8,1	7,7	8,0	7,9	7,9	8,0	7,6
40	J10-J11 Grippe .....	5,0	5,6	5,3	8,0	5,6	3,2	6,9	5,1	4,5	5,0	4,1	4,4	3,5	6,0	5,3	3,1	5,0
41	J12-J18 Pneumonie .....	10,5	10,1	10,8	10,5	10,7	10,0	10,0	10,0	9,7	10,1	10,9	10,2	11,0	10,6	10,4	10,3	10,2
42	J40-J47 Chronische Krankheiten der unteren Atemwege .....	9,5	9,3	9,8	9,5	9,7	8,8	8,6	8,9	9,0	9,1	10,0	9,5	10,1	9,8	9,0	9,2	9,3
43	J45-J46 Asthma .....	4,7	4,1	6,0	4,9	5,6	4,3	4,2	4,1	4,6	3,7	4,6	4,5	4,5	4,9	4,3	5,1	4,9
44	<b>K00-K93 Krankheiten des Verdauungssystems .....</b>	7,1	6,9	7,0	6,7	7,6	6,7	6,4	6,7	7,3	7,0	7,3	6,9	7,0	7,6	7,4	6,6	7,3
45	K25-K28 Ulcus ventriculi, duodeni, pepticum, pepticum jejuni .....	9,5	9,3	9,7	9,2	9,3	10,2	9,3	9,1	9,3	9,3	9,8	9,5	9,6	10,2	9,6	9,1	9,4
46	K70,K73-74 Alkohol u. chronische Leberkrankheit, Fibrose, Leberzirrhose .....	12,4	12,8	12,8	11,6	11,8	11,0	12,2	11,9	12,0	12,9	13,2	12,2	12,3	12,0	11,3	11,8	12,0
47	<b>L00-L99 Krankheiten der Haut und der Unterhaut .....</b>	8,5	8,6	9,5	7,9	8,7	7,4	9,9	8,3	7,9	8,2	7,9	8,6	8,8	8,6	8,3	7,9	10,0
48	<b>M00-M99 Krankheiten des Muskel-Skelett-Systems u. Bindegewebes .....</b>	8,7	8,6	8,5	8,9	9,5	8,9	9,6	8,7	8,5	8,8	8,6	9,1	9,5	8,9	8,9	8,0	9,2
49	M05-06,15-19 Polyarthritiden und Arthrose .....	12,1	12,2	12,0	12,2	12,3	11,7	12,1	11,8	11,7	12,3	12,1	12,0	12,3	12,0	11,3	12,4	11,9
50	<b>N00-N99 Krankheiten des Urogenitalsystems .....</b>	6,5	6,3	6,4	6,3	6,5	7,2	6,4	6,3	6,4	6,3	6,8	6,4	6,3	6,5	6,6	5,8	6,9
51	N00-N29 Krankheiten der Niere .....	6,3	6,1	6,0	6,9	6,4	9,1	6,2	6,1	6,2	5,9	6,5	6,0	6,7	6,4	6,5	5,7	6,8
52	<b>O00-O99 Schwangerschaft, Geburt und Wochenbett .....</b>	-	-	-	-	-	-	-	-	-	-	-	-	-	-	-	-	-
53	<b>P00-P96 Bestimmte Zustände, mit Ursprung in der Perinatalperiode .....</b>	10,2	10,1	10,6	8,6	9,9	10,7	8,8	10,6	10,3	10,1	10,7	9,6	11,3	9,2	10,4	9,6	11,1
54	<b>Q00-Q99 Angeb. Fehlbildungen, Deformitäten, Chromosomenanomalien .....</b>	6,4	6,9	6,7	5,9	5,5	5,7	6,2	6,5	6,4	6,3	6,5	5,3	6,8	6,4	5,9	6,5	6,7
55	Q00-Q07 des Nervensystems .....	8,5	9,1	7,9	11,1	9,3	3,8	11,7	10,6	8,8	10,6	6,9	8,9	7,6	6,6	6,5	6,7	9,2
56	Q20-Q28 des Kreislaufsystems .....	8,4	8,5	9,7	6,1	4,8	5,4	8,6	7,2	7,6	8,6	9,6	6,5	9,0	8,5	5,5	8,8	7,1
57	<b>R00-R99 Symptome u. abnorme klinische u. Laborbefunde, a.n.k. ....</b>	4,6	4,3	4,4	5,0	4,8	4,2	4,5	5,0	4,1	4,1	4,8	5,1	4,5	4,9	4,7	4,4	4,7
58	R95-R99 Ungenau bezeichnete und unbekannte Diagnosen .....	14,4	8,3	16,8	2,0	20,6	-	-	2,0	-	1,0	27,6	1,8	-	5,5	1,0	10,0	1,0
59	<b>S00-T98 Verletzungen, Vergiftungen u. andere Folgen äußerer Ursachen .....</b>	7,2	7,0	7,0	8,2	7,3	7,0	9,5	7,6	6,5	7,1	7,1	7,2	6,8	7,1	7,5	6,8	7,3
60	<b>Z00-Z99 Faktoren, die den Gesundheitszustand beeinflussen u. zur Inanspruchnahme des Gesundheitswesens führen.....</b>	3,9	4,0	4,5	3,3	3,6	3,3	3,3	3,8	3,8	3,7	4,1	4,0	3,7	3,7	3,9	3,5	3,7
61	Z38 Gesunde Neugeborene .....	3,9	4,0	4,2	3,2	4,0	3,4	3,3	3,9	3,9	3,9	4,0	4,1	4,0	3,9	4,0	3,5	3,9
62	<b>U00-U99 Schlüsselnummern für besondere Zwecke .....</b>	17,4	8,0	36,0	-	-	-	-	-	-	-	27,0	-	-	-	-	-	-
63	<b>Ohne Diagnoseangabe.....</b>	7,8	8,4	9,3	2,3	-	-	1,2	1									

2 Vollstationäre Patienten und Patientinnen der Krankenhäuser 2006

2.4 Nach Europäischer Kurzliste und Behandlungsort (Länder)

2.4.3 Weiblich

2.4.3.1 Anzahl

Lfd. Nr.	Pos.-Nr. der ICD-10 / Hauptdiagnose	Deutschland <sup>1)</sup>	Baden-Württemberg	Bayern	Berlin	Brandenburg	Bremen	Hamburg	Hessen	Mecklenburg-Vorpommern	Niedersachsen	Nordrhein-Westfalen	Rheinland-Pfalz	Saarland	Sachsen	Sachsen-Anhalt	Schleswig-Holstein	Thüringen
		Anzahl																
1	<b>Insgesamt</b> .....	9 146 276	1 038 109	1 384 320	388 875	272 163	102 584	218 401	652 155	201 633	813 827	2 140 851	451 337	132 352	487 545	299 377	280 970	281 777
2	<b>A00-T98 Krankheiten, Verletzungen und Vergiftungen</b> .....	8 839 178	998 492	1 334 781	374 412	264 261	99 193	208 585	627 410	195 430	785 440	2 073 358	438 106	128 520	472 126	290 818	274 224	274 022
3	<b>A00-B99 Bestimmte infektiöse u. parasitäre Krankheiten</b> .....	231 479	26 271	35 117	8 007	6 284	2 495	5 347	16 189	5 841	22 037	55 326	12 708	4 040	11 823	7 572	6 183	6 239
4	A15-19, B90 Tuberkulose einschl. ihrer Folgezustände .....	2 857	330	391	156	35	35	74	275	83	220	708	102	28	107	116	83	114
5	A39 Meningokokkeninfektion .....	277	25	48	10	9	8	5	11	6	23	79	8	3	16	6	7	13
6	B15-B19 Virushepatitis .....	3 531	415	464	143	61	22	147	284	55	273	978	240	112	155	72	54	56
7	B20-B24 HIV-Krankheit .....	484	55	44	71	18	18	20	43	5	8	134	25	6	22	1	9	5
8	<b>C00-D48 Neubildungen</b> .....	928 704	107 793	136 249	46 256	28 402	12 208	24 268	63 859	20 368	71 966	216 616	41 896	14 040	54 559	31 694	27 352	31 178
9	C00-C97 Bösartige Neubildungen .....	678 987	78 262	101 754	34 139	20 598	9 368	17 965	45 549	13 851	50 973	158 802	30 121	10 575	40 938	22 635	20 141	23 316
10	C00-C14 der Lippe, Mundhöhle und des Pharynx .....	11 212	1 601	1 334	674	322	242	357	775	213	900	2 767	526	177	470	261	279	314
11	C15 des Ösophagus .....	5 060	523	647	205	128	90	152	493	84	387	1 534	235	68	178	112	105	119
12	C16 des Magens .....	19 075	1 964	3 075	754	607	261	340	1 194	415	1 297	4 268	745	447	1 693	669	534	812
13	C18 des Dickdarms .....	48 794	4 902	7 828	1 771	1 630	735	916	3 168	724	3 537	11 872	2 620	730	3 521	1 752	1 168	1 920
14	C19-C21 des Rektums und des Anus .....	34 440	3 713	5 344	1 215	1 342	484	676	2 481	632	2 585	8 012	1 684	536	2 296	1 341	784	1 315
15	C22 der Leber und der intrahepatischen Gallengänge .....	7 288	760	1 014	441	149	95	185	541	159	537	1 726	391	108	413	359	144	266
16	C25 des Pankreas .....	20 436	2 557	3 328	788	748	212	502	1 295	336	1 431	4 666	871	310	1 277	625	518	962
17	C32-C34 des Larynx, der Trachea, der Bronchien und der Lunge .....	57 021	7 058	7 530	4 032	1 551	922	1 307	3 810	1 094	4 341	14 699	2 119	1 327	2 103	1 688	2 164	1 446
18	C43 Bösartiges Melanom der Haut .....	10 600	1 321	1 800	577	208	159	292	646	200	613	2 558	316	222	630	341	308	409
19	C50 Bösartige Neubildung der Brustdrüse (Mamma) .....	146 878	16 176	24 105	7 029	4 198	1 911	4 892	9 988	2 609	11 423	33 688	7 096	1 610	8 474	4 241	4 929	4 509
20	C53 der Cervix uteri .....	16 666	1 769	2 271	1 219	597	206	412	1 144	483	1 175	3 474	818	285	1 017	565	560	671
21	C54-C55 des Corpus uteri und des Uterus, Teil n.n.bez. ....	20 739	2 834	3 168	823	739	250	385	1 424	451	1 531	4 209	793	407	1 323	824	757	821
22	C61 der Prostata .....	-	-	-	-	-	-	-	-	-	-	-	-	-	-	-	-	-
23	C67 der Harnblase .....	22 834	2 156	2 702	1 040	871	199	662	1 343	464	1 924	5 951	1 076	456	1 487	825	768	910
24	C81-C96 des lymphatischen, blutbildenden u. verwandten Gewebes .....	64 232	7 993	8 867	3 084	2 143	1 147	1 622	3 798	1 629	4 412	15 142	2 530	1 194	4 027	2 262	1 775	2 607
25	<b>D50-D90 Krankheiten des Blutes und der blutbildenden Organe 2)</b> .....	68 767	8 057	9 294	2 919	2 320	778	1 544	4 975	1 948	6 370	15 884	3 097	903	3 862	2 552	2 256	2 008
26	<b>E00-E90 Endokrine, Ernährungs- und Stoffwechselkrankheiten</b> .....	282 536	31 985	42 552	11 743	9 911	2 914	5 971	19 858	7 884	24 281	65 201	12 485	3 778	16 365	11 370	6 328	9 910
27	E10-E14 Diabetes mellitus .....	103 439	11 774	13 364	3 983	4 571	953	1 857	7 453	3 919	8 828	22 757	3 853	1 525	6 924	5 165	2 168	4 345
28	<b>F00-F99 Psychische und Verhaltensstörungen</b> .....	487 724	56 860	73 729	22 239	14 013	4 888	10 827	33 413	10 013	42 588	114 733	25 640	8 313	22 565	14 408	20 584	12 911
29	F10 durch Alkohol .....	76 422	9 418	12 521	2 866	1 884	856	4 922	1 548	1 016	7 643	18 123	3 687	1 010	3 440	2 030	3 109	1 707
30	F11-16,18-19 durch andere psychotrope Substanzen .....	24 005	2 219	3 454	1 089	319	267	651	2 318	334	2 124	6 733	904	406	870	523	1 345	449
31	<b>G00-G99 Krankheiten des Nervensystems</b> .....	310 650	32 998	45 481	12 094	9 948	3 222	7 329	20 892	7 238	26 714	77 246	15 437	6 241	15 167	10 090	9 138	11 415
32	G00-G03 Meningitis .....	2 555	285	447	92	49	19	74	226	89	248	556	99	56	117	68	73	57
33	<b>H00-H59 Krankheiten des Auges und der Augenanhängegebilde</b> .....	181 062	19 395	26 366	9 831	3 441	2 498	7 589	10 305	3 839	15 024	39 247	6 287	3 075	13 122	5 549	9 586	5 908
34	<b>H60-H95 Krankheiten des Ohres und des Warzenfortsatzes</b> .....	76 434	8 382	10 395	2 735	2 731	1 059	1 721	5 964	2 579	7 906	17 078	3 612	1 208	4 166	3 056	1 609	2 233
35	<b>I00-I99 Krankheiten des Kreislaufsystems</b> .....	1 213 619	130 103	174 935	50 882	41 052	11 551	26 132	84 994	28 758	104 488	286 374	64 531	19 418	68 913	43 384	35 559	42 545
36	I20-I25 Ischämische Herzkrankheiten .....	251 470	25 999	32 378	12 094	9 150	2 868	4 570	17 866	6 355	21 752	63 858	12 903	4 701	12 159	8 151	8 112	8 554
37	I30-33,I39-52 Sonstige Herzkrankheiten .....	343 057	36 092	50 900	14 443	12 294	3 109	7 290	24 271	7 753	30 988	78 205	18 262	5 427	20 879	12 549	9 014	11 581
38	I60-I69 Zerebrovaskuläre Krankheiten .....	175 998	19 374	25 422	7 378	5 562	1 905	4 301	12 591	3 850	15 768	37 630	8 028	3 228	11 316	7 275	5 757	6 613
39	<b>I00-I99 Krankheiten des Atmungssystems</b> .....	465 834	49 465	69 998	19 388	13 931	5 670	11 572	32 779	11 151	43 928	113 191	23 114	7 114	21 858	16 884	12 367	13 424
40	J10-J11 Grippe .....	1 554	121	236	28	75	5	12	53	80	114	274	50	31	112	220	45	98
41	J12-J18 Pneumonie .....	113 076	11 688	16 898	5 112	3 563	1 142	2 813	7 484	2 938	11 235	26 757	6 272	1 646	5 342	3 922	3 262	3 002
42	J40-J47 Chronische Krankheiten der unteren Atemwege .....	87 916	7 981	12 353	4 046	2 468	1 130	1 945	6 291	1 906	8 001	24 669	4 385	1 368	3 463	2 630	2 608	2 672
43	J45-J46 Asthma .....	15 391	1 589	2 381	371	416	206	366	1 039	284	1 365	4 375	773	212	553	475	532	454
44	<b>K00-K93 Krankheiten des Verdauungssystems</b> .....	864 971	91 932	124 568	35 567	24 810	9 397	18 387	61 493	18 706	80 453	214 193	45 530	12 452	45 178	28 665	25 802	27 838
45	K25-K28 Ulcus ventriculi, duodeni, pepticum, pepticum jejuni .....	40 599	3 800	5 867	1 463	1 185	434	798	2 846	838	3 689	10 341	2 241	560	2 416	1 473	1 334	1 314
46	K70,K73-74 Alkohol u. chronische Leberkrankheit, Fibrose, Leberzirrhose .....	20 227	2 242	2 739	1 180	728	226	607	1 342	445	1 660	4 507	951	359	1 252	792	548	649
47	<b>L00-L99 Krankheiten der Haut und der Unterhaut</b> .....	109 940	10 795	17 584	4 870	3 146	1 414	2 509	7 823	2 390	9 864	26 916	4 682	1 352	5 730	4 023	3 158	3 684
48	<b>M00-M99 Krankheiten des Muskel-Skelett-Systems u. Bindegewebes</b> .....	823 301	83 991	132 382	33 719	26 295	9 996	20 359	57 351	15 490	73 288	198 365	40 148	10 038	40 198	24 445	30 672	26 564
49	M05-06,15-19 Polyarthrit und Arthrose .....	259 729	28 330	41 523	9 092	7 547	2 984	5 841	18 446	4 815	24 762	60 509	12 410	14 528	8 110	9 928	8 097	8 097
50	<b>N00-N99 Krankheiten des Urogenitalsystems</b> .....	525 024	58 951	74 317	23 077	17 680	5 162	10 612	36 967	11 818	47 171	126 722	25 939	6 676	29 565	20 257	14 779	15 331
51	N00-N29 Krankheiten der Niere .....	139 505	14 920	20 050	5 799	4 153	1 346	3 396	9 401	3 194	12 807	34 421	6 763	2 053	7 712	5 339	4 106	4 045
52	<b>O00-O99 Schwangerschaft, Geburt und Wochenbett</b> .....	922 464	123 244	137 552	40 717	23 046	10 744	23 654	72 043	18 716	85 354	211 773	43 538	10 791	46 141	25 104	26 401	23 646
53	P00-P96 Bestimmte Zustände, mit Ursprung in der Perinatalperiode .....	75 428	9 562	11 016	3 856	1 816	957	2 491	5 031	1 802	7 090	17 034	4 000	987	4 186	2 096	1 936	1 568
54	<b>Q00-Q99 Angeb. Fehlbildungen, Deformitäten, Chromosomenanomalien</b> .....	47 220	5 899	7 159	3 270	1 213	788	1 638	3 068	892	3 531	11 553	1 840	686	2 429	1 061	1 411	1 072
55	Q00-Q07 des Nervensystems .....	1 612	202	248	97	28	32	39	98	23	136	326	137	37				

2 Vollstationäre Patienten und Patientinnen der Krankenhäuser 2006

2.4 Nach Europäischer Kurzliste und Behandlungsort (Länder)

2.4.3 Weiblich

2.4.3.2 Verweildauer

Lfd. Nr.	Pos.-Nr. der ICD-10 / Hauptdiagnose	Deutsch-	Baden-	Bayern	Berlin	Branden-	Bremen	Hamburg	Hessen	Mecklenburg-	Nieder-	Nordrhein-	Rheinland-	Saar-	Sachsen	Sachsen-	Schleswig-	Thüringen
		land <sup>1)</sup>	Württemberg			burg			Vorpommern	sachsen	Westfalen	Pfalz	land	Anhalt	Holstein			
		Berechnungs- und Belegungstage																
1	<b>Insgesamt.....</b>	<b>8,5</b>	<b>8,5</b>	<b>8,4</b>	<b>8,3</b>	<b>8,7</b>	<b>8,2</b>	<b>8,1</b>	<b>8,4</b>	<b>7,8</b>	<b>8,5</b>	<b>8,7</b>	<b>8,4</b>	<b>8,7</b>	<b>8,6</b>	<b>8,6</b>	<b>8,7</b>	<b>8,6</b>
2	<b>A00-T98 Krankheiten, Verletzungen und Vergiftungen .....</b>	<b>8,7</b>	<b>8,7</b>	<b>8,5</b>	<b>8,5</b>	<b>8,9</b>	<b>8,4</b>	<b>8,4</b>	<b>8,6</b>	<b>7,9</b>	<b>8,6</b>	<b>8,8</b>	<b>8,5</b>	<b>8,8</b>	<b>8,7</b>	<b>8,7</b>	<b>8,8</b>	<b>8,8</b>
3	A00-B99 Bestimmte infektiöse u. parasitäre Krankheiten .....	7,9	7,7	7,8	9,3	7,7	7,8	7,6	8,0	7,0	7,5	8,1	7,4	7,9	8,2	7,6	7,6	8,3
4	A15-19, B90 Tuberkulose einschl. ihrer Folgezustände .....	25,3	24,8	29,0	19,2	22,4	20,3	19,6	23,8	19,1	25,7	25,1	24,1	19,9	29,7	23,4	38,0	27,3
5	A39 Meningokokkeninfektion .....	12,4	10,6	10,6	14,5	12,3	24,3	8,2	13,2	10,8	12,1	12,0	15,4	8,0	12,9	15,3	16,9	12,2
6	B15-B19 Virushepatitis .....	4,7	4,3	4,6	4,7	4,8	7,4	2,9	5,1	3,9	4,7	5,2	3,3	2,8	5,6	4,9	3,9	7,1
7	B20-B24 HIV-Krankheit .....	13,4	12,2	14,7	13,0	13,5	16,2	20,0	10,9	17,4	6,1	13,0	13,5	11,7	11,6	42,0	15,0	23,6
8	C00-D48 Neubildungen .....	8,6	8,9	8,4	8,3	8,4	8,2	8,2	8,5	8,2	9,0	8,9	8,5	8,7	8,8	8,8	8,4	8,4
9	C00-C97 Bösartige Neubildungen .....	9,4	9,7	9,0	9,3	9,0	8,7	9,1	9,4	9,0	9,9	9,7	9,3	9,4	9,4	9,7	9,1	8,8
10	C00-C14 der Lippe, Mundhöhle und des Pharynx .....	10,7	10,6	11,3	10,7	10,7	10,5	10,9	8,1	10,4	10,0	10,7	9,2	13,0	13,6	10,8	11,5	13,9
11	C15 des Ösophagus .....	11,3	12,0	12,1	14,6	11,7	10,7	14,4	10,5	10,5	11,4	10,4	9,8	12,1	12,2	11,8	11,8	9,8
12	C16 des Magens .....	11,2	11,7	11,3	12,0	12,9	8,0	13,0	11,2	11,7	12,5	11,3	12,1	7,4	9,8	11,4	10,9	9,9
13	C18 des Dickdarmes .....	11,7	12,7	10,4	12,9	10,7	9,6	13,9	12,7	13,6	14,2	12,5	10,8	9,5	9,5	10,3	14,2	9,1
14	C19-C21 des Rektums und des Anus .....	11,4	11,8	10,4	12,8	10,4	10,5	14,0	11,5	11,7	11,9	11,9	10,4	10,7	11,0	10,9	13,2	9,9
15	C22 der Leber und der intrahepatischen Gallengänge .....	10,4	11,3	10,3	10,3	11,4	7,0	8,0	8,8	12,2	11,3	10,7	10,1	12,1	10,6	8,7	12,4	9,2
16	C25 des Pankreas .....	10,6	10,9	9,9	12,9	8,2	10,9	10,8	11,0	11,4	10,9	11,0	12,3	10,9	10,2	10,0	12,0	7,2
17	C32-C34 des Larynx, der Trachea, der Bronchien und der Lunge .....	8,5	8,3	7,7	8,4	8,6	8,7	9,0	8,3	9,0	8,8	8,2	6,9	9,4	8,8	9,1	8,2	8,2
18	C43 Bösartiges Melanom der Haut .....	6,5	6,2	6,5	7,2	6,7	7,2	4,8	5,5	6,0	6,9	7,2	5,8	5,5	5,5	7,1	6,4	7,3
19	C50 Bösartige Neubildung der Brustdrüse (Mamma) .....	7,3	8,3	6,7	6,4	6,6	7,4	5,2	7,6	6,8	8,1	7,8	7,0	9,4	6,7	8,7	6,2	6,6
20	C53 der Cervix uteri .....	8,5	7,5	8,6	8,5	8,7	7,5	13,6	7,3	7,6	8,6	8,7	7,3	8,4	9,4	10,0	6,0	10,9
21	C54-C55 des Corpus uteri und des Uterus, Teil n.n.bez. ....	10,5	10,2	10,6	11,6	10,1	11,0	10,8	10,5	9,3	11,1	10,8	10,8	7,5	10,9	10,5	7,8	11,3
22	C61 der Prostata .....	-	-	-	-	-	-	-	-	-	-	-	-	-	-	-	-	-
23	C67 der Harnblase .....	7,8	7,9	8,2	6,8	7,2	4,9	8,1	7,8	6,9	7,5	8,2	8,0	6,8	7,8	9,0	6,8	7,0
24	C81-C96 des lymphatischen, blutbildenden u. verwandten Gewebes .....	10,7	10,8	10,9	11,3	9,6	8,2	12,0	10,6	9,5	10,7	10,4	10,9	10,5	12,7	10,3	10,2	9,6
25	D50-D90 Krankheiten des Blutes und der blutbildenden Organe 2) .....	8,1	7,8	7,7	8,0	8,0	7,8	8,1	7,5	7,4	7,8	8,5	8,1	8,9	9,0	8,1	7,5	8,8
26	E00-E90 Endokrine, Ernährungs- und Stoffwechselkrankheiten .....	8,5	8,5	8,2	8,7	9,2	7,0	7,2	8,1	8,1	8,5	8,6	8,1	8,8	9,0	8,9	7,8	9,0
27	E10-E14 Diabetes mellitus .....	12,1	12,2	12,3	12,5	12,1	9,8	10,6	11,3	10,6	12,2	12,6	11,8	12,6	12,0	11,3	12,0	11,3
28	F00-F99 Psychische und Verhaltensstörungen .....	23,9	26,9	24,6	20,8	23,3	21,7	21,4	23,6	22,4	24,6	23,2	22,2	19,4	25,4	24,6	24,2	24,3
29	F10 durch Alkohol .....	8,3	9,1	7,1	7,7	8,4	7,6	10,4	8,0	7,5	8,1	8,6	6,5	6,7	11,8	7,5	9,1	8,5
30	F11-16,18-19 durch andere psychotrope Substanzen .....	12,8	13,7	13,4	9,7	11,8	11,4	12,3	12,9	11,5	12,1	12,7	11,2	11,4	15,8	14,9	13,4	14,6
31	G00-G99 Krankheiten des Nervensystems .....	8,0	8,6	7,9	7,3	8,8	7,2	8,5	8,6	6,8	7,1	8,0	7,4	8,6	8,4	8,4	7,9	7,4
32	G00-G03 Meningitis .....	10,7	10,4	9,6	10,3	12,9	11,3	9,3	12,1	11,8	10,5	10,3	12,4	11,1	10,9	13,8	10,6	10,2
33	H00-H59 Krankheiten des Auges und der Augenanhangsgebilde .....	3,6	4,1	3,8	3,6	4,6	3,8	4,0	3,9	4,2	3,6	3,3	3,5	4,9	3,2	4,3	2,1	3,6
34	H60-H95 Krankheiten des Ohres und des Warzenfortsatzes .....	5,8	5,0	5,7	4,9	6,3	5,7	5,1	7,3	5,7	5,9	5,5	5,9	6,3	6,1	6,5	4,7	6,1
35	I00-I99 Krankheiten des Kreislaufsystems .....	9,1	9,0	9,1	9,1	9,0	9,4	9,4	9,0	8,1	9,1	9,2	9,0	9,4	9,1	9,6	9,2	9,3
36	I20-I25 Ischämische Herzkrankheiten .....	7,2	7,1	7,4	6,7	6,7	7,5	7,9	6,9	6,0	7,4	7,3	7,7	7,0	6,7	7,7	7,4	6,8
37	I30-33,I39-52 Sonstige Herzkrankheiten .....	9,9	9,6	9,9	10,2	9,9	8,6	9,3	9,5	9,0	9,6	10,5	10,0	10,5	9,9	10,1	9,5	10,0
38	I60-I69 Zerebrovaskuläre Krankheiten .....	12,7	11,9	12,7	13,4	12,7	15,2	14,9	13,7	11,1	12,9	12,5	12,6	12,9	11,5	13,3	13,4	13,4
39	J00-J99 Krankheiten des Atmungssystems .....	7,7	7,7	7,6	8,1	8,0	7,4	7,1	7,3	7,4	7,5	8,0	7,7	8,0	7,9	7,7	7,7	7,4
40	J10-J11 Grippe .....	5,4	4,8	5,4	5,4	5,8	9,8	2,5	5,5	5,0	5,4	5,0	5,5	4,8	7,3	5,5	5,1	4,8
41	J12-J18 Pneumonie .....	10,5	10,5	10,5	10,7	10,9	10,3	10,0	10,2	9,4	10,3	10,9	10,2	11,3	10,6	10,4	9,9	10,2
42	J40-J47 Chronische Krankheiten der unteren Atemwege .....	9,6	9,4	9,6	10,2	9,9	8,7	9,1	9,2	8,9	9,3	10,0	9,1	10,6	10,2	9,1	8,8	8,9
43	J45-J46 Asthma .....	5,6	5,5	6,0	5,8	6,5	5,6	5,2	5,0	5,8	4,6	5,8	5,4	5,2	6,2	5,6	5,7	5,7
44	K00-K93 Krankheiten des Verdauungssystems .....	7,7	7,7	7,5	7,3	7,9	7,2	7,4	7,3	7,6	8,0	7,6	8,0	7,6	8,0	7,6	7,1	7,6
45	K25-K28 Ulcus ventriculi, duodeni, pepticum, pepticum jejuni .....	10,5	10,6	10,3	10,6	11,1	10,5	11,8	9,8	9,6	10,2	10,9	10,3	10,6	11,1	10,4	10,0	10,5
46	K70,K73-74 Alkohol u. chronische Leberkrankheit, Fibrose, Leberzirrhose .....	13,0	13,3	12,8	11,6	13,1	12,2	12,6	12,1	12,1	13,9	13,7	13,2	14,1	12,8	12,2	10,9	12,4
47	L00-L99 Krankheiten der Haut und der Unterhaut .....	9,7	9,5	10,5	9,2	10,0	8,8	9,0	9,1	8,9	9,8	9,3	10,3	11,5	9,9	9,3	9,9	11,6
48	M00-M99 Krankheiten des Muskel-Skelett-Systems u. Bindegewebes .....	9,8	9,7	9,5	9,8	10,2	9,7	9,4	9,6	8,9	9,8	9,9	10,3	10,7	9,8	9,3	9,6	10,0
49	M05-06,15-19 Polyarthrits und Arthrose .....	12,8	12,8	12,7	13,1	12,8	12,1	12,3	12,4	12,1	13,1	13,0	13,2	12,4	11,9	13,9	13,9	12,3
50	N00-N99 Krankheiten des Urogenitalsystems .....	5,9	5,7	5,8	5,5	6,2	7,1	5,5	5,8	5,7	6,1	6,2	5,8	5,9	6,0	5,8	5,4	6,0
51	N00-N29 Krankheiten der Niere .....	7,1	6,9	6,7	7,6	7,5	12,0	6,4	7,0	6,8	6,7	7,4	6,9	7,0	7,1	7,1	6,4	7,7
52	O00-O99 Schwangerschaft, Geburt und Wochenbett .....	4,8	4,8	4,8	3,9	5,3	4,4	4,1	4,7	4,9	4,8	4,9	4,8	5,1	4,8	4,8	4,1	5,0
53	P00-P96 Bestimmte Zustände, mit Ursprung in der Perinatalperiode .....	10,4	10,7	10,6	8,0	9,7	10,1	8,4	11,6	10,4	9,9	11,1	9,7	11,0	9,6	11,2	9,1	11,3
54	Q00-Q99 Angeb. Fehlbildungen, Deformitäten, Chromosomenanomalien .....	6,7	6,7	6,8	6,4	5,5	7,4	6,2	6,2	6,0	7,0	6,8	6,3	7,3	6,7	7,0	6,9	7,0
55	Q00-Q07 des Nervensystems .....	9,7	10,7	9,8	9,9	8,2	6,9	10,4	9,4	5,5	9,1	8,5	7,2	13,1	9,6	19,5	12,2	11,2
56	Q20-Q28 des Kreislaufsystems .....	8,0	7,8	8,6	6,2	5,2	6,2	7,9	7,0	7,2	8,3	8,9	7,3	8,8	7,6	7,8	9,7	6,8
57	R00-R99 Symptome u. abnorme klinische u. Laborbefunde, a.n.k. ....	5,0	4,8	4,6	5,5	4,9	4,4	5,3	6,0	4,4	4,4	5,2	4,9	5,1	5,3	4,9	4,7	5,0
58	R95-R99 Ungenau bezeichnete und unbekannte Diagnosen .....	32,5	99,1	5,4	1,0	28,7	-	1,0	1,0	1,0	1,3	11,4	-	-	-	6,0	1,0	6,5
59	S00-T98 Verletzungen, Vergiftungen u. andere Folgen äußerer Ursachen .....	9,0	8,5	8,2	10,4	9,3	9,8	10,8	9,7	7,5	8,9	9,4	8,6	8,6	8,7	8,8	9,5	9,4
60	<b>Z00-Z99 Faktoren, die den Gesundheitszustand beeinflussen u. zur Inanspruchnahme des Gesundheitswesens führen.....</b>	<b>3,9</b>	<b>3,9</b>	<b>4,2</b>	<b>3,2</b>	<b>3,7</b>	<b>3,3</b>	<b>3,6</b>	<b>3,7</b>	<b>3,7</b>	<b>3,7</b>	<b>4,0</b>	<b>4,0</b>	<b>3,6</b>	<b>3,7</b>	<b>3,9</b>	<b>3,5</b>	<b>3,8</b>
61																		

2 Vollstationäre Patienten und Patientinnen der Krankenhäuser 2006

2.5 Mit Operationen nach Europäischer Kurzliste und Altersgruppen

2.5.1 Anzahl

Lfd. Nr.	Pos.-Nr. der ICD-10 / Hauptdiagnose	Ins-gesamt <sup>1)</sup>	Davon im Alter von ... bis unter ... Jahre																				
			unter 1	1-5	5-10	10-15	15-20	20-25	25-30	30-35	35-40	40-45	45-50	50-55	55-60	60-65	65-70	70-75	75-80	80-85	85-90	90-95	95 u. älter
			Anzahl																				
<b>1</b>	<b>Insgesamt.....</b>	<b>5 389 936</b>	<b>30 505</b>	<b>70 096</b>	<b>81 209</b>	<b>80 535</b>	<b>162 543</b>	<b>207 505</b>	<b>255 382</b>	<b>271 161</b>	<b>307 876</b>	<b>328 610</b>	<b>334 801</b>	<b>354 830</b>	<b>387 292</b>	<b>428 228</b>	<b>608 611</b>	<b>517 555</b>	<b>451 237</b>	<b>314 075</b>	<b>135 650</b>	<b>51 299</b>	<b>10 926</b>
<b>2</b>	<b>A00-T98 Krankheiten, Verletzungen und Vergiftungen .....</b>	<b>5 356 729</b>	<b>30 334</b>	<b>69 938</b>	<b>81 080</b>	<b>80 423</b>	<b>162 272</b>	<b>206 945</b>	<b>254 610</b>	<b>270 289</b>	<b>306 617</b>	<b>327 047</b>	<b>333 124</b>	<b>352 944</b>	<b>385 091</b>	<b>425 479</b>	<b>604 626</b>	<b>513 520</b>	<b>446 781</b>	<b>310 350</b>	<b>133 845</b>	<b>50 608</b>	<b>10 796</b>
3	A00-B99 Bestimmte infektiöse u. parasitäre Krankheiten .....	18 909	267	718	583	434	764	531	496	432	627	812	864	944	1 081	1 304	2 018	2 001	2 012	1 723	883	347	68
4	A15-19, B90 Tuberkulose einschl. ihrer Folgezustände .....	771	1	23	9	6	22	38	60	48	55	56	66	51	56	51	63	70	52	28	13	2	1
5	A39 Meningokokkeninfektion .....	34	6	7	1	3	10	2	-	-	-	1	-	-	-	1	-	3	-	-	-	-	-
6	B15-B19 Virushepatitis .....	491	-	-	3	2	9	25	33	35	68	65	66	55	32	26	31	27	6	7	1	-	-
7	B20-B24 HIV-Krankheit .....	165	-	-	-	-	1	4	10	13	32	33	27	16	15	9	3	2	-	-	-	-	-
8	C00-D48 Neubildungen .....	702 339	2 710	2 394	1 945	2 430	4 718	5 744	8 274	12 685	26 686	48 073	57 566	55 983	60 735	74 141	107 314	86 606	70 784	46 719	19 267	6 473	1 092
9	C00-C97 Bösartige Neubildungen .....	490 189	1 999	1 021	839	803	1 433	1 692	2 709	4 257	9 028	16 935	24 223	33 689	45 377	59 342	88 678	73 357	61 121	41 335	17 249	5 905	997
10	C00-C14 der Lippe, Mundhöhle und des Pharynx .....	18 417	-	1	4	7	38	15	34	80	242	797	1 753	2 635	3 084	2 876	3 030	1 731	1 083	648	252	95	12
11	C15 des Ösophagus .....	5 514	-	-	-	-	8	1	8	7	37	124	317	498	756	924	1 096	769	521	311	106	29	2
12	C16 des Magens .....	12 606	-	-	-	-	12	18	37	68	171	390	482	760	1 099	1 335	1 986	2 154	1 989	1 397	545	147	16
13	C18 des Dickdarmes .....	36 042	-	-	-	9	37	27	55	98	200	470	924	1 437	2 493	3 590	6 270	6 254	6 323	4 955	2 081	686	133
14	C19-C21 des Rektums und des Anus .....	30 856	-	-	-	-	23	14	53	89	274	587	1 157	1 921	2 992	4 039	6 062	5 110	4 293	2 772	1 053	367	50
15	C22 der Leber und der intrahepatischen Gallengänge .....	4 860	10	23	4	6	8	9	9	14	34	97	159	301	437	632	1 015	846	652	414	146	39	5
16	C25 des Pankreas .....	9 299	-	-	-	6	11	2	8	12	59	137	334	489	807	1 196	1 912	1 597	1 392	893	350	78	16
17	C32-C34 des Larynx, der Trachea, der Bronchien und der Lunge .....	26 240	-	3	-	4	20	7	25	48	172	594	1 354	2 462	3 544	4 280	5 532	4 112	2 838	970	222	40	13
18	C43 Bösartiges Melanom der Haut .....	8 676	-	-	1	4	26	106	182	202	384	559	529	651	761	879	1 368	1 092	882	639	290	102	19
19	C50 Bösartige Neubildung der Brustdrüse (Mamma) .....	70 007	-	-	-	5	34	264	782	2 410	5 114	6 811	7 479	8 067	8 777	10 931	7 251	5 509	4 202	1 732	544	95	95
20	C53 der Cervix uteri .....	5 514	-	-	-	-	1	18	129	330	654	911	744	647	490	411	441	285	232	152	51	15	3
21	C54-C55 des Corpus uteri und des Uterus, Teil n.n.bez. ....	10 461	-	-	-	-	1	5	8	26	113	212	428	739	1 031	1 320	2 040	1 759	1 284	977	401	105	12
22	C61 der Prostata .....	42 964	-	1	1	-	2	-	1	5	79	394	1 448	3 652	7 478	12 806	8 991	4 727	2 279	834	240	25	25
23	C67 der Harnblase .....	63 870	1	13	1	1	15	37	49	113	300	701	1 453	2 471	4 028	6 052	11 190	11 680	12 107	8 680	3 665	1 146	167
24	C81-C96 des lymphatischen, blutbildenden u. verwandten Gewebes .....	15 719	30	421	367	326	404	305	261	303	426	665	773	1 063	1 343	1 721	2 273	2 030	1 580	1 005	340	74	9
25	D50-D90 Krankheiten des Blutes und der blutbildenden Organe 2) .....	8 968	66	190	211	111	144	134	154	190	250	320	339	420	418	612	1 003	1 141	1 314	1 195	539	165	52
26	E00-E90 Endokrine, Ernährungs- und Stoffwechselerkrankungen .....	121 536	101	119	153	193	579	1 232	2 514	4 224	7 816	10 437	10 922	11 929	13 482	12 690	16 074	12 012	8 597	5 232	2 256	836	138
27	E10-E14 Diabetes mellitus.....	35 280	-	8	26	29	56	78	131	190	348	631	1 137	1 994	3 163	3 773	6 611	6 036	5 136	3 684	1 624	546	79
28	F00-F99 Psychische und Verhaltensstörungen .....	7 940	14	57	435	128	327	366	376	379	529	653	615	560	486	434	527	499	533	510	313	169	30
29	F10 durch Alkohol .....	1 912	2	-	-	37	162	94	70	89	174	234	246	233	179	138	134	79	26	11	4	-	-
30	F11-16,18-19 durch andere psychotrope Substanzen .....	257	1	1	-	-	17	33	46	38	21	25	13	12	5	7	10	8	5	4	1	-	-
31	G00-G99 Krankheiten des Nervensystems .....	44 848	360	702	721	488	712	773	884	1 196	1 951	2 762	3 119	3 479	3 726	3 743	4 915	4 650	4 718	3 790	1 683	421	55
32	G00-G03 Meningitis .....	363	19	31	38	12	12	7	11	10	21	17	20	19	23	28	38	20	21	13	3	-	-
33	H00-H59 Krankheiten des Auges und der Augenanhangsgebilde .....	211 872	235	1 293	2 756	1 193	1 187	1 223	1 507	1 771	2 610	3 908	5 140	7 130	10 141	15 484	28 994	33 021	39 280	35 242	15 118	4 051	587
34	H60-H95 Krankheiten des Ohres und des Warzenfortsatzes .....	40 025	331	2 790	2 784	2 079	1 873	1 517	1 572	1 887	2 650	3 252	3 361	3 270	2 915	2 926	3 076	1 757	1 168	560	186	60	11
35	I00-I99 Krankheiten des Kreislaufsystems .....	521 864	131	225	333	912	1 921	2 641	3 810	5 986	11 983	19 423	26 067	35 516	46 097	55 938	88 041	80 335	71 288	45 691	18 140	6 209	1 173
36	I20-I25 Ischämische Herzkrankheiten .....	149 931	-	2	2	-	57	26	84	283	1 082	3 148	6 563	10 529	14 484	18 264	30 091	28 007	22 868	11 092	2 863	440	40
37	I30-I33,I39-52 Sonstige Herzkrankheiten .....	76 424	48	38	47	73	219	269	285	436	781	1 271	1 854	2 793	4 022	6 071	11 135	12 832	14 402	11 951	5 608	1 977	312
38	I60-I69 Zerebrovaskuläre Krankheiten .....	44 183	36	24	29	22	91	85	134	175	540	1 050	1 575	2 215	3 123	4 348	7 336	7 411	7 387	5 268	2 281	889	164
39	J00-J99 Krankheiten des Atmungssystems .....	282 920	654	31 329	29 764	13 303	26 947	22 711	19 480	18 464	20 955	19 469	15 285	13 280	11 367	10 327	11 234	7 219	5 298	3 441	1 513	725	154
40	J10-J11 Grippe .....	148	-	6	5	4	3	4	6	15	19	12	8	15	5	15	16	9	4	2	-	-	-
41	J12-J18 Pneumonie .....	6 942	108	256	95	44	51	33	39	65	98	135	178	270	307	468	793	917	1 058	1 029	589	337	72
42	J40-J47 Chronische Krankheiten der unteren Atemwege .....	4 447	11	68	45	28	35	30	36	52	63	100	170	244	370	492	725	686	641	436	159	44	12
43	J45-J46 Asthma .....	274	2	21	28	15	16	6	10	10	9	14	21	15	19	23	23	18	12	10	2	-	-
44	K00-K93 Krankheiten des Verdauungssystems .....	745 823	6 712	5 758	10 305	19 954	30 666	27 731	26 568	28 391	40 869	51 743	54 022	55 748	57 984	60 903	81 901	65 594	56 167	39 350	17 588	6 530	1 339
45	K25-K28 Ulcus ventriculi, duodeni, pepticum, pepticum jejuni .....	16 726	-	5	6	12	86	168	226	287	402	737	962	1 049	1 097	1 219	1 860	1 832	2 233	2 347	1 393	651	154
46	K70,K73-74 Alkohol. u. chronische Leberkrankheit, Fibrose, Leberzirrhose .....	6 765	-	-	6	4	12	17	38	74	212	466	722	934	1 011	898	1 065	684	349	192	65	15	1
47	L00-L99 Krankheiten der Haut und der Unterhaut .....	99 982	496	1 372	1 305	1 802	7 895	9 883	8 108	6 617	7 567	7 815	6 637	5 887	5 398	4 914	6 451	5 243	4 850	4 170	2 274	1 051	246
48	M00-M99 Krankheiten des Muskel-Skelett-Systems u. Bindegewebes .....	821 517	83	743	2 388	6 189	15 073	14 661	15 107	20 225	35 783	51 189	59 566	73 230	86 450	90 792	123 233	102 223	75 811	37 016	9 854	1 677	222
49	M05-06,15-19 Polyarthritiden und Arthrose .....	304 583	-	1	6	36	223	575</															

**2 Vollstationäre Patienten und Patientinnen der Krankenhäuser 2006**  
**2.5 Mit Operationen nach Europäischer Kurzliste und Altersgruppen**  
**2.5.2 Verweildauer**

Lfd. Nr.	Pos.-Nr. der ICD-10 / Hauptdiagnose	Ins-gesamt <sup>1)</sup>	Davon im Alter von ... bis unter ... Jahre																				
			unter 1	1 - 5	5 - 10	10 - 15	15 - 20	20 - 25	25 - 30	30 - 35	35 - 40	40 - 45	45 - 50	50 - 55	55 - 60	60 - 65	65 - 70	70 - 75	75 - 80	80 - 85	85 - 90	90 - 95	95 u. älter
			Berechnungs- und Belegungstage																				
<b>1</b>	<b>Insgesamt.....</b>	<b>8,5</b>	<b>10,7</b>	<b>4,1</b>	<b>4,4</b>	<b>5,0</b>	<b>6,1</b>	<b>5,2</b>	<b>5,3</b>	<b>5,5</b>	<b>5,8</b>	<b>6,4</b>	<b>7,1</b>	<b>7,8</b>	<b>8,4</b>	<b>9,1</b>	<b>9,9</b>	<b>10,9</b>	<b>11,7</b>	<b>12,4</b>	<b>12,8</b>	<b>13,0</b>	<b>12,6</b>
<b>2</b>	<b>A00-T98 Krankheiten, Verletzungen und Vergiftungen .....</b>	<b>8,5</b>	<b>10,7</b>	<b>4,1</b>	<b>4,4</b>	<b>5,0</b>	<b>6,1</b>	<b>5,2</b>	<b>5,3</b>	<b>5,5</b>	<b>5,8</b>	<b>6,4</b>	<b>7,1</b>	<b>7,8</b>	<b>8,4</b>	<b>9,1</b>	<b>9,9</b>	<b>10,9</b>	<b>11,7</b>	<b>12,5</b>	<b>12,9</b>	<b>13,1</b>	<b>12,7</b>
3	A00-B99 Bestimmte infektiöse u. parasitäre Krankheiten .....	17,4	9,6	5,6	4,7	6,0	11,6	8,3	11,7	12,5	13,7	16,4	17,4	18,6	21,0	21,7	21,7	21,4	21,7	19,8	17,7	15,9	15,7
4	A15-19, B90 Tuberkulose einsch. ihrer Folgezustände .....	26,9	84,0	16,4	5,6	49,3	34,0	21,5	23,9	23,1	18,9	30,5	38,2	23,7	16,9	24,5	20,9	30,0	38,1	38,4	40,1	56,0	55,0
5	A99 Meningokokkeninfektion .....	25,7	50,3	15,9	14,0	15,3	17,9	25,0	-	-	46,0	-	-	-	28,0	-	-	32,7	-	-	-	-	-
6	B15-B19 Virushepatitis .....	4,7	-	-	2,3	8,0	2,6	2,1	1,9	4,8	4,2	3,3	4,0	4,7	5,6	6,1	7,1	10,0	7,0	13,3	14,0	-	-
7	B20-B24 HIV-Krankheit .....	21,5	-	-	-	17,0	8,3	16,9	20,3	21,6	18,6	20,9	16,2	26,0	43,4	33,0	24,5	-	-	-	-	-	-
8	C00-D48 Neubildungen .....	11,0	4,4	7,1	7,1	7,3	12,7	6,4	6,4	6,7	7,2	7,9	8,7	9,9	10,8	11,5	12,0	12,6	13,1	13,4	13,0	12,0	11,1
9	C00-C97 Bösartige Neubildungen .....	12,8	17,0	12,0	10,9	12,5	30,3	10,7	9,8	9,7	9,8	10,5	11,2	12,0	12,2	12,6	13,0	13,5	13,8	14,0	13,5	12,3	11,3
10	C00-C14 der Lippe, Mundhöhle und des Pharynx .....	13,1	-	30,0	10,0	4,9	56,5	15,3	9,0	9,6	11,8	12,8	12,8	12,7	12,9	12,8	13,3	13,6	13,7	13,4	14,2	11,1	12,3
11	C15 des Ösophagus .....	18,1	-	-	-	213,0	14,0	17,9	16,6	15,4	19,8	19,9	18,1	18,2	17,2	17,9	18,0	18,9	14,5	13,8	13,3	9,5	-
12	C16 des Magens .....	20,3	-	-	-	183,0	11,3	15,1	15,2	14,2	17,0	16,1	17,4	17,5	18,1	20,5	20,5	22,0	23,6	24,1	20,6	21,6	-
13	C18 des Dickdarmes .....	19,5	-	-	-	13,4	75,5	12,8	15,5	15,0	15,3	14,7	16,2	16,1	16,2	16,5	17,9	19,6	21,2	23,0	23,5	22,0	20,7
14	C19-C21 des Rektums und des Anus .....	17,8	-	-	-	133,0	14,6	13,3	13,9	13,6	13,3	13,8	15,4	15,2	16,6	17,1	18,3	20,1	21,4	22,0	18,1	15,0	-
15	C22 der Leber und der intrahepatischen Gallengänge .....	14,6	7,8	14,7	7,8	17,7	44,8	16,3	22,1	7,1	17,6	14,5	16,5	15,4	15,5	14,2	14,6	14,6	14,1	14,6	11,7	12,8	15,4
16	C25 des Pankreas .....	19,0	-	-	-	12,3	97,5	9,5	25,8	15,8	18,6	20,5	17,3	17,8	18,4	19,1	19,4	19,8	19,9	17,7	15,9	11,7	10,5
17	C32-C34 des Larynx, der Trachea, der Bronchien und der Lunge .....	15,2	-	12,0	-	7,3	159,0	13,0	8,7	13,7	12,2	13,9	14,0	14,1	13,6	15,0	15,4	16,2	16,5	16,1	13,3	14,2	6,9
18	C43 Bösartiges Melanom der Haut .....	7,7	-	-	1,0	7,5	31,5	5,6	5,2	5,9	5,4	6,0	6,8	6,8	7,1	7,6	7,5	8,6	8,8	9,4	10,1	10,9	8,4
19	C50 Bösartige Neubildung der Brustdrüse (Mamma) .....	9,4	-	-	-	55,0	6,9	7,4	7,4	7,5	7,7	8,2	8,4	8,7	9,1	9,4	10,4	11,5	12,3	12,4	12,0	11,3	-
20	C53 der Cervix uteri .....	12,4	-	-	-	240,0	6,9	9,2	10,1	11,2	12,0	11,8	12,1	13,6	12,9	13,5	16,1	14,5	12,1	15,4	8,9	12,3	-
21	C54-C55 des Corpus uteri und des Uterus, Teil n.n.bez. ....	13,3	-	-	-	1,0	10,0	18,8	10,3	10,6	10,7	11,7	12,5	12,2	12,7	13,1	14,3	14,3	14,6	14,2	14,4	9,0	-
22	C61 der Prostata .....	11,4	-	13,0	13,0	-	240,0	-	16,0	16,0	4,8	10,9	11,1	11,9	11,6	11,9	12,0	11,3	9,6	9,7	10,5	10,4	14,4
23	C67 der Harnblase .....	7,9	5,0	13,5	8,0	34,0	114,0	3,9	4,4	5,4	6,4	7,0	6,6	7,8	7,4	7,6	7,8	8,0	8,2	8,2	8,2	8,3	8,9
24	C81-C96 des lymphatischen, blutbildenden u. verwandten Gewebes .....	17,6	16,2	13,8	11,9	14,4	23,1	16,4	16,9	18,6	18,9	17,3	18,3	18,0	18,7	17,3	17,5	17,8	17,4	17,7	16,9	15,8	13,7
25	D50-D90 Krankheiten des Blutes und der blutbildenden Organe 2) .....	12,5	25,7	10,5	10,2	8,2	15,0	12,4	12,4	9,2	10,6	11,6	10,2	11,4	13,5	13,2	12,5	13,0	13,6	12,8	12,7	11,2	11,2
26	E00-E90 Endokrine, Ernährungs- und Stoffwechselkrankheiten .....	10,1	29,4	10,5	7,9	7,7	6,4	6,0	5,4	5,2	5,2	5,6	6,2	7,6	8,7	9,9	12,1	14,3	16,7	18,9	18,9	17,5	14,2
27	E10-E14 Diabetes mellitus.....	21,2	-	12,1	10,5	11,0	9,9	9,7	8,3	14,7	16,6	18,2	18,3	20,3	20,4	20,8	21,2	22,1	22,6	22,7	21,6	20,3	17,1
28	F00-F99 Psychische und Verhaltensstörungen .....	16,1	3,9	6,3	8,9	11,0	11,3	20,0	17,0	16,9	15,5	15,1	16,5	15,8	15,2	16,1	21,9	20,0	17,0	16,8	15,2	14,0	11,0
29	F10 durch Alkohol .....	7,6	2,0	-	-	1,4	1,2	2,6	4,9	5,8	5,9	8,1	10,2	10,3	9,6	8,0	9,5	10,7	10,2	11,5	10,3	-	-
30	F11-16,18-19 durch andere psychotrope Substanzen .....	12,9	9,0	60,0	-	7,1	8,8	10,3	12,1	12,6	18,4	10,7	11,2	17,4	18,3	10,5	24,3	25,6	11,2	12,3	33,0	-	-
31	G00-G99 Krankheiten des Nervensystems .....	9,2	26,6	8,7	7,5	10,9	11,2	11,6	9,6	8,4	8,1	7,8	8,4	7,8	8,1	9,2	10,0	10,2	9,9	8,7	8,4	8,9	9,3
32	G00-G03 Meningitis .....	21,4	23,1	11,4	8,4	11,9	33,0	15,9	14,2	17,2	23,6	25,2	23,4	25,7	20,7	28,0	23,6	25,8	33,3	29,3	13,3	-	-
33	H00-H59 Krankheiten des Auges und der Augenanhängegebilde .....	3,5	3,7	1,9	2,2	2,9	4,7	3,8	4,1	4,0	4,1	4,1	4,2	4,1	4,1	3,9	3,8	3,5	3,2	3,0	3,1	3,2	3,3
34	H60-H95 Krankheiten des Ohres und des Warzenfortsatzes .....	5,0	4,4	4,0	3,9	4,4	5,3	4,7	4,8	4,7	4,9	5,1	5,1	5,3	5,2	5,4	5,5	6,0	6,2	6,9	7,5	8,4	4,8
35	I00-I99 Krankheiten des Kreislaufsystems .....	10,5	26,1	8,8	7,4	5,1	23,6	5,0	5,1	5,0	5,5	6,2	7,2	8,0	8,5	9,4	10,4	11,6	13,0	14,2	15,1	14,5	13,6
36	I20-I25 Ischämische Herzkrankheiten .....	8,7	-	12,5	6,5	-	224,0	5,7	5,3	6,2	6,3	6,5	6,8	7,2	7,5	7,8	8,5	9,3	10,0	10,4	10,5	10,7	12,5
37	I30-33,I39-52 Sonstige Herzkrankheiten .....	11,9	30,5	21,7	15,7	15,9	29,2	12,1	10,3	10,6	11,4	10,5	10,5	10,4	10,6	11,2	11,3	11,7	12,2	12,8	13,0	12,2	11,1
38	I60-I69 Zerebrovaskuläre Krankheiten .....	14,8	28,1	11,1	14,3	16,5	82,9	15,8	22,9	21,4	19,6	19,9	18,0	16,2	13,9	13,1	13,6	14,3	15,5	16,5	16,1	14,6	-
39	J00-J99 Krankheiten des Atmungssystems .....	6,0	8,2	3,3	4,3	4,9	5,5	5,3	5,2	5,1	5,1	5,3	5,6	6,3	7,0	8,2	9,6	12,3	15,4	16,5	16,7	16,1	15,6
40	J10-J11 Grippe .....	8,5	-	8,0	4,4	5,3	2,0	5,5	7,5	6,8	8,0	9,3	8,6	8,3	9,2	7,0	13,2	8,2	20,0	6,5	-	-	-
41	J12-J18 Pneumonie .....	20,9	10,9	9,1	12,4	14,5	34,3	22,6	17,5	15,9	15,4	21,5	22,6	23,1	22,8	22,4	23,7	22,7	23,0	20,8	19,4	16,7	17,8
42	J40-J47 Chronische Krankheiten der unteren Atemwege .....	18,6	4,2	4,0	4,1	6,2	20,9	8,8	9,3	9,5	14,8	14,9	16,1	20,9	18,6	20,5	19,7	20,2	20,8	17,7	17,1	17,5	14,3
43	J45-J46 Asthma .....	9,5	10,0	5,4	3,5	4,6	3,5	3,8	4,0	6,2	7,3	9,0	11,7	6,7	12,6	15,0	13,4	14,7	14,3	19,8	22,5	-	-
44	K00-K93 Krankheiten des Verdauungssystems .....	7,6	4,1	3,7	4,6	5,0	5,7	4,8	5,0	5,2	5,5	6,0	6,6	7,1	7,3	7,8	8,5	9,4	10,5	11,6	12,0	11,6	10,4
45	K25-K28 Ulcus ventriculi, duodeni, pepticum, pepticum jejunum .....	14,2	-	8,4	3,0	9,4	37,3	8,6	8,3	8,7	9,5	11,8	12,1	12,8	13,5	14,4	15,3	14,7	15,5	15,6	15,1	13,8	10,8
46	K70,K73-74 Alkohol. u. chronische Leberkrankheit, Fibrose, Leberzirrhose .....	15,1	-	-	34,2	9,5	86,3	14,5	19,5	11,8	15,6	14,6	16,3	15,2	16,3	15,5	13,0	14,3	13,7	14,7	16,9	17,1	36,0
47	L00-L99 Krankheiten der Haut und der Unterhaut .....	8,9	4,4	4,3	4,4	4,7	4,7	4,3	4,6	5,3	6,0	7,0	8,5	9,8	10,5	11,9	13,3	15,2	16,3	18,0	18,3	17,3	16,5
48	M00-M99 Krankheiten des Muskel-Skelett-Systems u. Bindegewebes .....	9,2	6,8	9,5	10,1	7,7	6,1	5,3	5,7	6,2	6,2	6,4	6,8	7,3	7,9	8,9	10,0	11,6	12,8	14,1	15,5	16,4	16,0
49	M05-06,15-19 Polyarthritiden und Arthrose .....	12,6	-	8,0	6,3	6,9	8,2	6,6	7,1	7,5	7,9	8,4	9,2	10,1	10,9	11,8							

**2 Vollstationäre Patienten und Patientinnen der Krankenhäuser 2006**  
**2.6 Sterbefälle nach Europäischer Kurzliste und Altersgruppen**  
**2.6.1 Anzahl**

Lfd. Nr.	Pos.-Nr. der ICD-10 / Hauptdiagnose	Ins-gesamt <sup>1)</sup>	Davon im Alter von ... bis unter ... Jahre																				
			unter 1	1-5	5-10	10-15	15-20	20-25	25-30	30-35	35-40	40-45	45-50	50-55	55-60	60-65	65-70	70-75	75-80	80-85	85-90	90-95	95 u. älter
			Anzahl																				
<b>1</b>	<b>Insgesamt.....</b>	<b>389 339</b>	<b>2 233</b>	<b>289</b>	<b>178</b>	<b>212</b>	<b>588</b>	<b>635</b>	<b>717</b>	<b>1 035</b>	<b>2 294</b>	<b>4 689</b>	<b>7 916</b>	<b>11 960</b>	<b>16 619</b>	<b>23 428</b>	<b>42 025</b>	<b>49 256</b>	<b>64 842</b>	<b>71 761</b>	<b>49 234</b>	<b>30 471</b>	<b>8 957</b>
<b>2</b>	<b>A00-T98 Krankheiten, Verletzungen und Vergiftungen .....</b>	<b>388 999</b>	<b>2 230</b>	<b>289</b>	<b>178</b>	<b>210</b>	<b>588</b>	<b>635</b>	<b>716</b>	<b>1 033</b>	<b>2 288</b>	<b>4 683</b>	<b>7 906</b>	<b>11 949</b>	<b>16 604</b>	<b>23 412</b>	<b>41 971</b>	<b>49 214</b>	<b>64 777</b>	<b>71 717</b>	<b>49 194</b>	<b>30 454</b>	<b>8 951</b>
3	A00-B99 Bestimmte infektiöse u. parasitäre Krankheiten .....	19 977	31	44	12	18	41	38	40	75	160	266	407	568	808	1 128	2 083	2 617	3 626	3 821	2 441	1 374	379
4	A15-19, B90 Tuberkulose einschl. ihrer Folgezustände .....	283	-	-	-	-	1	2	5	6	7	5	17	18	20	20	26	52	50	28	8	1	-
5	A39 Meningokokkeninfektion .....	54	11	16	1	-	8	4	-	1	2	-	2	-	1	3	1	3	1	-	-	-	-
6	B15-B19 Virushepatitis .....	51	-	-	-	-	-	-	-	-	-	3	3	6	1	2	9	4	13	4	3	2	1
7	B20-B24 HIV-Krankheit .....	79	-	-	-	-	1	2	4	4	20	10	12	5	5	9	4	1	2	-	-	-	-
8	C00-D48 Neubildungen .....	83 662	19	40	27	42	85	100	159	285	703	1 539	2 817	4 745	6 774	9 021	14 319	13 671	13 354	9 651	4 423	1 595	293
9	C00-C97 Bösartige Neubildungen .....	81 214	16	39	26	40	78	97	155	283	690	1 515	2 772	4 685	6 708	8 872	14 008	13 298	12 856	9 184	4 140	1 489	263
10	C00-C14 der Lippe, Mundhöhle und des Pharynx .....	1 900	-	-	-	-	-	-	-	4	8	67	143	233	304	299	333	218	154	85	38	12	2
11	C15 des Ösophagus .....	1 904	-	-	-	-	2	1	-	4	8	46	69	160	241	302	421	279	203	102	46	18	2
12	C16 des Magens .....	4 209	-	-	-	-	1	1	11	15	46	83	135	215	305	372	591	686	720	597	286	118	27
13	C18 des Dickdarms .....	5 875	-	-	-	-	3	3	4	6	26	46	86	146	302	430	839	936	1 144	1 036	555	264	49
14	C19-C21 des Rektums und des Anus .....	3 488	-	-	-	-	-	-	3	7	19	39	72	143	247	373	608	572	605	449	238	95	17
15	C22 der Leber und der intrahepatischen Gallengänge .....	2 641	1	3	-	-	1	3	4	4	13	26	65	143	194	294	498	512	412	295	117	50	6
16	C25 des Pankreas .....	5 238	-	-	-	1	1	1	3	5	26	66	145	260	419	567	973	882	844	633	309	88	15
17	C32-C34 des Larynx, der Trachea, der Bronchien und der Lunge .....	17 062	-	-	-	-	6	1	9	17	59	252	641	1 182	1 826	2 268	3 304	3 043	2 549	1 345	433	113	14
18	C43 Bösartiges Melanom der Haut .....	548	-	-	-	-	-	1	5	6	20	29	36	40	55	68	95	85	53	32	18	3	2
19	C50 Bösartige Neubildung der Brustdrüse (Mamma) .....	4 401	-	-	-	-	1	-	3	27	100	179	286	428	489	547	718	532	497	368	165	52	9
20	C53 der Cervix uteri .....	529	-	-	-	-	-	-	-	11	31	58	69	51	61	43	45	48	51	36	20	5	-
21	C54-C55 des Corpus uteri und des Uterus, Teil n.n.bez. ....	629	-	-	-	-	-	-	-	1	1	6	12	33	44	66	126	98	104	78	40	17	3
22	C61 der Prostata .....	2 388	-	-	-	-	-	-	-	-	-	-	2	6	55	78	167	404	451	541	392	223	62
23	C67 der Harnblase .....	1 828	-	-	-	-	-	-	-	-	-	2	13	23	53	81	140	282	317	357	330	146	69
24	C81-C96 des lymphatischen, blutbildenden u. verwandten Gewebes .....	8 244	7	14	9	15	32	38	47	65	102	139	219	322	467	743	1 304	1 426	1 552	1 137	467	124	15
25	D50-D90 Krankheiten des Blutes und der blutbildenden Organe 2) .....	2 421	4	6	6	3	4	1	2	9	10	34	39	45	98	162	251	319	402	492	300	190	44
26	E00-E90 Endokrine, Ernährungs- und Stoffwechselkrankheiten .....	9 341	26	3	7	4	13	14	14	18	22	55	85	150	230	338	788	1 069	1 548	2 056	1 570	1 020	311
27	E10-E14 Diabetes mellitus.....	4 763	-	-	1	1	-	2	2	8	6	33	38	71	140	208	499	680	912	1 028	720	347	67
28	F00-F99 Psychische und Verhaltensstörungen .....	2 895	1	-	2	2	13	14	23	23	36	70	90	90	114	123	230	280	448	523	432	287	94
29	F10 durch Alkohol .....	305	-	-	-	-	-	-	-	1	8	27	43	40	49	39	43	24	21	4	2	3	-
30	F11-16,18-19 durch andere psychotrope Substanzen .....	67	-	-	-	-	3	6	5	6	3	4	7	2	4	2	6	2	6	4	6	1	-
31	G00-G99 Krankheiten des Nervensystems .....	5 460	45	25	13	10	27	27	21	29	74	92	130	203	257	374	670	704	961	949	538	258	53
32	G00-G03 Meningitis .....	168	7	2	1	1	3	1	1	-	2	5	5	12	12	11	23	19	22	24	14	2	1
33	H00-H59 Krankheiten des Auges und der Augenanhängegebilde .....	83	-	-	1	-	1	-	-	1	-	-	3	1	2	1	9	6	17	22	12	4	3
34	H60-H95 Krankheiten des Ohres und des Warzenfortsatzes .....	30	-	1	-	-	-	-	-	-	-	-	2	3	-	-	1	5	3	6	8	-	1
35	I00-I99 Krankheiten des Kreislaufsystems .....	123 488	65	39	28	22	92	113	141	206	470	967	1 627	2 394	3 282	5 194	10 879	14 866	21 910	26 836	19 278	11 732	3 347
36	I20-I25 Ischämische Herzkrankheiten .....	26 210	-	-	-	-	6	6	5	18	61	204	384	584	862	1 258	2 709	3 549	4 931	5 456	3 648	2 035	494
37	I30-33,I39-52 Sonstige Herzkrankheiten .....	44 849	47	34	20	13	46	58	57	90	155	289	421	662	927	1 520	3 379	4 825	7 597	10 062	7 745	5 246	1 656
38	I60-I69 Zerebrovaskuläre Krankheiten .....	30 532	7	-	5	7	17	20	38	47	147	289	479	623	766	1 185	2 463	3 526	5 329	6 957	4 988	2 850	789
39	J00-J99 Krankheiten des Atmungssystems .....	49 471	38	55	31	37	67	57	85	157	328	554	885	1 434	2 375	4 557	6 018	8 670	10 028	7 228	5 222	1 586	1 586
40	J10-J11 Grippe .....	16	-	-	-	-	1	1	-	1	-	-	-	-	-	3	-	2	3	3	1	-	-
41	J12-J18 Pneumonie .....	26 317	15	26	17	16	35	20	21	34	71	148	252	439	659	1 044	2 056	2 850	4 453	5 487	4 267	3 372	1 035
42	J40-J47 Chronische Krankheiten der unteren Atemwege .....	6 921	-	-	-	4	4	3	2	4	8	18	46	97	240	451	841	1 154	1 472	1 416	751	331	79
43	J45-J46 Asthma .....	133	-	-	-	2	2	2	3	2	4	4	3	8	14	16	12	18	24	10	7	1	1
44	K00-K93 Krankheiten des Verdauungssystems .....	40 710	26	7	7	6	26	26	44	92	309	797	1 350	1 801	2 145	2 592	4 196	4 594	5 968	7 110	5 204	3 351	1 059
45	K25-K28 Ulcus ventriculi, duodeni, pepticum, pepticum jejuni .....	4 149	-	-	1	-	3	2	1	12	40	56	92	148	223	368	439	679	878	635	433	138	138
46	K70,K73-74 Alkohol. u. chronische Leberkrankheit, Fibrose, Leberzirrhose .....	7 074	1	-	1	-	6	3	13	42	155	403	709	895	893	939	1 167	835	533	319	113	43	4
47	L00-L99 Krankheiten der Haut und der Unterhaut .....	2 193	-	1	-	-	-	1	2	3	7	11	28	41	64	87	177	280	356	468	354	240	73
48	M00-M99 Krankheiten des Muskel-Skelett-Systems u. Bindegewebes .....	3 450	-	1	1	4	7	6	3	9	13	19	41	89	130	165	382	485	684	716	434	206	55
49	M05-06,15-19 Polyarthritiden und Arthrose .....	599	-	-	-	-	-	-	1	1	-	3	6	13	18	57	115	139	139	84	21	2	2
50	N00-N99 Krankheiten des Urogenitalsystems .....	11 435	5	2	1	3	1	4	8	12	17	56	108	155	245	441	913	1 263	2 120	2 648	1 912	1 180	341
51	N00-N29 Krankheiten der Niere .....	8 680	5	2	1	3	1	3	6	7	12	48	84	125	206	374	734	996	1 649	1 988	1 376	831	229
52	O00-O99 Schwangerschaft, Geburt und Wochenbett .....	41	-	-	-	-	-	4	11	12	10	4	-	-	-	-	-	-	-	-	-	-	-
53	P00-P96 Bestimmte Zustände, mit Ursprung in der Perinatalperiode .....	1 501	1 500	1	-	-	-	-	-	-	-	-	-	-	-	-	-	-	-	-	-	-	-
54	Q00-Q99 Angeb. Fehlbildungen, Deformitäten, Chromosomenanomalien .....	509	393	13	4	5	6	2	8	6	2	4	5	7	6	4	13	7	8	9	4	2	1
55	Q00-Q07 des Nervensystems .....	30	26	-	1	-	1	-	-	-	1	-	-	-	-	-	-	1	-	-	-	-	-



**2 Vollstationäre Patienten und Patientinnen der Krankenhäuser 2006**  
**2.6 Sterbefälle nach Europäischer Kurzliste und Altersgruppen**  
**2.6.2 Verweildauer**

Lfd. Nr.	Pos.-Nr. der ICD-10 / Hauptdiagnose	Ins-gesamt <sup>1)</sup>	Davon im Alter von ... bis unter ... Jahre																				
			unter 1	1 - 5	5 - 10	10 - 15	15 - 20	20 - 25	25 - 30	30 - 35	35 - 40	40 - 45	45 - 50	50 - 55	55 - 60	60 - 65	65 - 70	70 - 75	75 - 80	80 - 85	85 - 90	90 - 95	95 u. älter
<b>1</b>	<b>Insgesamt.....</b>	<b>11,3</b>	<b>11,9</b>	<b>11,0</b>	<b>13,1</b>	<b>14,3</b>	<b>40,4</b>	<b>11,8</b>	<b>12,7</b>	<b>11,5</b>	<b>12,6</b>	<b>12,3</b>	<b>12,2</b>	<b>12,6</b>	<b>13,1</b>	<b>12,9</b>	<b>12,9</b>	<b>12,7</b>	<b>12,0</b>	<b>10,6</b>	<b>9,2</b>	<b>8,2</b>	<b>7,2</b>
<b>2</b>	<b>A00-T98 Krankheiten, Verletzungen und Vergiftungen .....</b>	<b>11,3</b>	<b>11,9</b>	<b>11,0</b>	<b>13,1</b>	<b>14,4</b>	<b>40,4</b>	<b>11,8</b>	<b>12,8</b>	<b>11,5</b>	<b>12,6</b>	<b>12,3</b>	<b>12,2</b>	<b>12,6</b>	<b>13,1</b>	<b>12,9</b>	<b>12,9</b>	<b>12,7</b>	<b>12,0</b>	<b>10,6</b>	<b>9,2</b>	<b>8,2</b>	<b>7,2</b>
<b>3</b>	<b>A00-B99 Bestimmte infektiöse u. parasitäre Krankheiten .....</b>	<b>11,5</b>	<b>12,5</b>	<b>7,1</b>	<b>15,9</b>	<b>9,2</b>	<b>43,2</b>	<b>16,6</b>	<b>16,1</b>	<b>12,4</b>	<b>14,1</b>	<b>14,0</b>	<b>13,5</b>	<b>13,7</b>	<b>12,9</b>	<b>13,4</b>	<b>13,1</b>	<b>12,7</b>	<b>11,9</b>	<b>10,4</b>	<b>8,9</b>	<b>8,1</b>	<b>6,7</b>
4	A15-19, B90 Tuberkulose einschl. ihrer Folgezustände .....	25,2	-	-	-	-	64,0	62,0	20,4	20,3	26,6	47,6	21,4	30,0	19,9	36,8	20,3	29,5	26,2	23,0	17,5	15,4	13,0
5	A39 Meningokokkeninfektion .....	5,6	1,7	7,5	1,0	-	3,8	1,3	-	1,0	1,0	-	6,0	-	3,0	16,3	1,0	15,3	13,0	-	-	-	-
6	B15-B19 Virushepatitis .....	15,8	-	-	-	-	-	-	-	-	-	19,7	8,0	14,5	34,0	36,0	15,0	13,5	12,9	24,0	10,3	20,5	4,0
7	B20-B24 HIV-Krankheit .....	22,3	-	-	-	17,0	19,5	30,3	14,8	23,6	13,1	24,8	38,6	16,8	19,9	18,3	46,0	27,5	-	-	-	-	-
<b>8</b>	<b>C00-D48 Neubildungen .....</b>	<b>13,8</b>	<b>36,5</b>	<b>18,1</b>	<b>13,1</b>	<b>29,6</b>	<b>67,6</b>	<b>23,4</b>	<b>22,6</b>	<b>16,3</b>	<b>14,7</b>	<b>14,2</b>	<b>13,3</b>	<b>13,3</b>	<b>13,9</b>	<b>13,8</b>	<b>14,0</b>	<b>14,0</b>	<b>13,8</b>	<b>13,5</b>	<b>12,4</b>	<b>10,9</b>	<b>10,3</b>
9	C00-C97 Bösartige Neubildungen .....	13,7	27,1	18,2	12,3	28,0	71,9	22,9	22,2	16,3	14,6	14,2	13,2	13,2	13,8	13,7	14,0	13,8	13,8	13,5	12,4	11,0	10,3
10	C00-C14 der Lippe, Mundhöhle und des Pharynx .....	12,8	-	-	-	-	-	-	-	5,3	16,3	10,8	12,4	10,6	13,6	10,8	13,5	13,7	15,9	14,1	11,2	15,3	11,0
11	C15 des Ösophagus .....	15,0	-	-	-	24,0	9,0	-	17,8	21,4	12,4	13,3	14,2	16,4	13,6	14,8	16,1	15,4	13,8	12,4	10,0	3,0	-
12	C16 des Magens .....	15,8	-	-	-	24,0	6,0	16,7	5,9	13,9	13,9	15,6	15,2	14,0	14,7	15,9	16,0	17,2	16,5	16,7	12,3	11,3	-
13	C18 des Dickdarmes .....	16,5	-	-	-	16,0	5,7	20,3	21,8	13,8	10,8	14,5	13,8	13,7	14,4	16,5	17,9	17,5	17,4	16,3	13,8	12,4	-
14	C19-C21 des Rektums und des Anus .....	16,2	-	-	-	24,0	-	47,0	10,1	12,8	12,8	16,1	16,7	16,7	15,2	15,9	16,1	17,8	16,2	16,1	12,8	9,6	-
15	C22 der Leber und der intrahepatischen Gallengänge .....	11,6	33,0	30,0	-	37,0	14,7	21,3	11,3	7,6	11,0	11,1	15,1	12,4	11,7	11,4	11,6	11,0	11,7	9,5	8,6	9,2	-
16	C25 des Pankreas .....	12,8	-	-	23,0	24,0	4,0	15,3	16,6	19,0	14,2	12,6	11,3	12,7	11,7	12,7	13,8	13,3	12,8	11,8	9,2	8,6	-
17	C32-C34 des Larynx, der Trachea, der Bronchien und der Lunge .....	11,2	-	-	-	24,0	3,0	10,1	6,2	9,7	11,2	11,1	10,6	11,7	11,5	11,4	11,2	10,9	10,5	9,8	8,6	14,5	-
18	C43 Bösartiges Melanom der Haut .....	10,2	-	-	-	-	4,0	14,2	9,7	8,6	8,7	7,9	10,1	12,2	10,8	8,8	10,4	10,5	13,8	9,7	10,0	7,0	-
19	C50 Bösartige Neubildung der Brustdrüse (Mamma) .....	11,1	-	-	-	24,0	-	8,0	9,0	10,4	10,1	10,5	10,5	10,6	11,9	11,4	11,9	11,3	10,0	11,0	9,1	10,9	-
20	C53 der Cervix uteri .....	13,2	-	-	-	-	-	-	-	13,5	12,3	19,3	11,2	11,5	11,0	13,9	11,5	13,8	15,0	13,5	12,3	8,6	-
21	C54-C55 des Corpus uteri und des Uterus, Teil n.n.bez. ....	13,7	-	-	-	-	-	-	-	1,0	2,0	16,3	12,7	19,6	14,0	12,0	13,1	15,7	11,6	15,9	13,0	8,3	3,7
22	C61 der Prostata .....	9,8	-	-	-	-	-	-	-	-	-	10,0	8,2	9,7	9,3	10,6	10,9	9,5	9,6	9,7	9,2	7,3	17,3
23	C67 der Harnblase .....	15,1	-	-	-	-	-	4,0	-	8,0	10,8	12,1	13,8	15,4	15,0	18,6	15,8	15,4	14,7	10,5	11,3	9,6	-
24	C81-C96 des lymphatischen, blutbildenden u. verwandten Gewebes .....	18,3	41,3	22,6	21,3	46,4	35,9	36,7	35,0	30,6	29,8	31,9	23,4	25,4	24,2	22,5	19,5	16,5	14,7	13,8	11,5	10,7	9,4
<b>25</b>	<b>D50-D90 Krankheiten des Blutes und der blutbildenden Organe 2) .....</b>	<b>12,0</b>	<b>104,0</b>	<b>24,3</b>	<b>24,3</b>	<b>60,0</b>	<b>32,8</b>	<b>298,0</b>	<b>9,5</b>	<b>6,7</b>	<b>13,8</b>	<b>17,7</b>	<b>10,9</b>	<b>11,4</b>	<b>14,3</b>	<b>14,8</b>	<b>13,4</b>	<b>12,6</b>	<b>11,7</b>	<b>10,5</b>	<b>10,1</b>	<b>8,1</b>	<b>8,0</b>
<b>26</b>	<b>E00-E90 Endokrine, Ernährungs- und Stoffwechselkrankheiten .....</b>	<b>13,2</b>	<b>26,4</b>	<b>8,3</b>	<b>20,1</b>	<b>3,0</b>	<b>25,0</b>	<b>11,6</b>	<b>8,3</b>	<b>23,4</b>	<b>27,5</b>	<b>12,6</b>	<b>12,0</b>	<b>13,9</b>	<b>18,0</b>	<b>15,6</b>	<b>17,1</b>	<b>17,1</b>	<b>15,1</b>	<b>12,3</b>	<b>10,0</b>	<b>8,9</b>	<b>7,5</b>
27	E10-E14 Diabetes mellitus.....	17,3	-	-	1,0	4,0	-	10,5	1,0	15,9	10,7	11,7	10,5	19,2	21,6	18,2	21,6	19,3	15,8	12,7	12,3	8,6	-
<b>28</b>	<b>F00-F99 Psychische und Verhaltensstörungen .....</b>	<b>18,5</b>	<b>33,0</b>	<b>-</b>	<b>7,5</b>	<b>31,5</b>	<b>24,5</b>	<b>27,9</b>	<b>27,9</b>	<b>21,7</b>	<b>35,2</b>	<b>28,7</b>	<b>30,0</b>	<b>34,0</b>	<b>26,9</b>	<b>27,0</b>	<b>20,5</b>	<b>15,6</b>	<b>16,4</b>	<b>13,5</b>	<b>14,1</b>	<b>18,4</b>	<b>14,9</b>
29	F10 durch Alkohol .....	26,7	-	-	-	-	-	1,0	1,0	21,9	7,5	14,4	10,5	36,7	32,8	29,8	9,8	64,9	12,5	15,5	227,0	-	-
30	F11-16,18-19 durch andere psychotrope Substanzen .....	7,0	-	-	-	5,0	2,3	4,6	2,7	5,0	1,0	12,1	8,0	18,0	7,5	10,2	3,0	3,3	10,3	9,2	12,0	-	-
<b>31</b>	<b>G00-G99 Krankheiten des Nervensystems .....</b>	<b>16,4</b>	<b>18,0</b>	<b>22,0</b>	<b>21,6</b>	<b>7,9</b>	<b>81,0</b>	<b>15,0</b>	<b>12,0</b>	<b>14,9</b>	<b>10,7</b>	<b>11,0</b>	<b>18,9</b>	<b>26,6</b>	<b>26,0</b>	<b>14,1</b>	<b>18,4</b>	<b>14,8</b>	<b>18,0</b>	<b>13,7</b>	<b>12,0</b>	<b>11,3</b>	<b>8,5</b>
32	G00-G03 Meningitis .....	15,2	6,3	13,0	4,0	19,0	82,0	3,0	2,0	-	5,5	24,2	10,6	12,8	6,6	23,7	17,6	14,9	19,8	12,0	7,1	3,5	13,0
33	H00-H59 Krankheiten des Auges und der Augenanhängegebilde .....	10,5	-	-	2,0	3,0	-	-	-	1,0	-	-	26,7	1,0	14,5	26,0	9,6	23,8	7,8	10,1	7,7	5,8	11,7
34	H60-H95 Krankheiten des Ohres und des Warzenfortsatzes .....	13,8	-	3,0	-	-	-	-	-	-	-	-	3,5	18,3	-	-	9,0	17,4	8,0	13,5	17,5	-	8,0
<b>35</b>	<b>I00-I99 Krankheiten des Kreislaufsystems .....</b>	<b>9,2</b>	<b>15,9</b>	<b>7,9</b>	<b>3,0</b>	<b>6,6</b>	<b>53,0</b>	<b>5,1</b>	<b>6,6</b>	<b>6,4</b>	<b>8,5</b>	<b>7,7</b>	<b>7,7</b>	<b>8,3</b>	<b>9,4</b>	<b>10,4</b>	<b>10,4</b>	<b>10,6</b>	<b>10,1</b>	<b>9,0</b>	<b>8,0</b>	<b>7,2</b>	<b>6,5</b>
36	I20-I25 Ischämische Herzkrankheiten .....	7,5	-	-	-	20,0	3,8	4,8	3,3	7,6	6,1	6,3	7,4	8,2	8,4	8,6	9,2	8,6	7,0	5,7	5,0	4,8	-
37	I30-33,I39-52 Sonstige Herzkrankheiten .....	9,1	11,4	8,1	2,2	8,7	22,2	5,6	9,2	8,4	9,5	7,2	8,0	7,7	9,4	10,8	10,7	10,2	9,9	9,3	8,2	7,4	6,5
38	I60-I69 Zerebrovaskuläre Krankheiten .....	8,4	7,0	-	6,4	4,0	91,0	5,6	6,0	5,7	8,2	8,3	8,3	7,7	8,6	9,2	8,9	9,0	8,8	8,1	7,9	7,5	7,0
<b>39</b>	<b>J00-J99 Krankheiten des Atmungssystems .....</b>	<b>9,7</b>	<b>14,8</b>	<b>12,1</b>	<b>6,3</b>	<b>11,3</b>	<b>39,9</b>	<b>7,7</b>	<b>16,9</b>	<b>7,7</b>	<b>10,1</b>	<b>10,8</b>	<b>11,6</b>	<b>11,1</b>	<b>11,4</b>	<b>11,1</b>	<b>11,2</b>	<b>11,2</b>	<b>10,7</b>	<b>9,3</b>	<b>8,0</b>	<b>7,3</b>	<b>6,6</b>
40	J10-J11 Grippe .....	9,8	-	-	-	1,0	1,0	-	16,0	-	1,0	-	-	-	-	-	-	28,3	-	3,0	5,7	6,3	11,0
41	J12-J18 Pneumonie .....	9,3	15,2	8,8	7,9	10,1	63,4	5,7	15,3	6,4	9,3	9,8	9,6	9,0	10,0	10,2	10,1	10,5	10,3	9,3	8,2	7,5	6,7
42	J40-J47 Chronische Krankheiten der unteren Atemwege .....	11,4	-	-	-	9,8	62,8	6,3	7,5	8,8	13,3	10,1	13,2	13,0	11,9	13,8	12,3	12,8	12,2	10,2	8,9	8,1	7,2
43	J45-J46 Asthma .....	9,4	-	-	-	1,0	4,5	3,0	11,0	10,3	1,0	11,5	10,3	2,0	10,9	15,5	6,6	6,1	9,4	10,8	11,0	8,4	19,0
<b>44</b>	<b>K00-K93 Krankheiten des Verdauungssystems .....</b>	<b>12,5</b>	<b>13,8</b>	<b>15,6</b>	<b>21,6</b>	<b>48,5</b>	<b>119,0</b>	<b>14,6</b>	<b>16,7</b>	<b>10,2</b>	<b>15,4</b>	<b>14,7</b>	<b>14,3</b>	<b>14,1</b>	<b>14,9</b>	<b>14,6</b>	<b>14,7</b>	<b>14,7</b>	<b>13,4</b>	<b>11,4</b>	<b>9,4</b>	<b>7,7</b>	<b>5,9</b>
45	K25-K28 Ulcus ventriculi, duodeni, pepticum, pepticum jejuni .....	13,0	-	-	1,0	-	166,0	8,5	10,0	2,0	13,2	14,2	15,1	17,3	15,8	15,0	15,9	13,2	14,4	12,5	11,0	9,8	7,3
46	K70,K73-74 Alkohol. u. chronische Leberkrankheit, Fibrose, Leberzirrhose .....	13,2	21,0	-	5,0	-	168,0	21,7	16,6	9,3	14,6	12,1	13,3	12,5	13,8	13,9	12,6	13,8	12,8	11,5	11,3	10,6	12,0
<b>47</b>	<b>L00-L99 Krankheiten der Haut und der Unterhaut .....</b>	<b>19,3</b>	<b>-</b>	<b>5,0</b>	<b>-</b>																		

**2 Vollstationäre Patienten und Patientinnen der Krankenhäuser 2006**  
**2.7 Stundenfälle nach Europäischer Kurzliste und Altersgruppen**  
**2.7.1 Insgesamt**

Lfd. Nr.	Pos.-Nr. der ICD-10 / Hauptdiagnose	Ins-gesamt <sup>1)</sup>	Davon im Alter von ... bis unter ... Jahre																				
			Anzahl																				
			unter 1	1 - 5	5 - 10	10 - 15	15 - 20	20 - 25	25 - 30	30 - 35	35 - 40	40 - 45	45 - 50	50 - 55	55 - 60	60 - 65	65 - 70	70 - 75	75 - 80	80 - 85	85 - 90	90 - 95	95 u. älter
<b>1</b>	<b>Insgesamt.....</b>	<b>493 861</b>	<b>32 928</b>	<b>15 232</b>	<b>10 635</b>	<b>9 764</b>	<b>30 380</b>	<b>34 218</b>	<b>32 044</b>	<b>29 559</b>	<b>31 558</b>	<b>30 857</b>	<b>29 130</b>	<b>27 598</b>	<b>27 005</b>	<b>26 776</b>	<b>35 152</b>	<b>28 773</b>	<b>25 433</b>	<b>19 652</b>	<b>10 312</b>	<b>5 359</b>	<b>1 490</b>
<b>2</b>	<b>A00-T98 Krankheiten, Verletzungen und Vergiftungen .....</b>	<b>465 377</b>	<b>12 665</b>	<b>14 671</b>	<b>10 312</b>	<b>9 461</b>	<b>29 970</b>	<b>33 763</b>	<b>31 668</b>	<b>29 143</b>	<b>31 014</b>	<b>30 209</b>	<b>28 577</b>	<b>27 060</b>	<b>26 423</b>	<b>26 221</b>	<b>34 484</b>	<b>28 302</b>	<b>25 040</b>	<b>19 367</b>	<b>10 227</b>	<b>5 313</b>	<b>1 481</b>
3	A00-B99 Bestimmte infektiöse u. parasitäre Krankheiten .....	7 891	288	653	382	291	445	635	574	433	466	390	356	323	311	288	353	361	434	423	286	163	36
4	A15-19, B90 Tuberkulose einschl. ihrer Folgezustände .....	116	-	6	10	7	3	2	7	3	10	12	8	7	4	8	9	5	7	6	1	1	-
5	A39 Meningokokkeninfektion .....	49	9	13	2	-	12	7	1	1	2	-	-	-	-	-	-	1	-	1	-	-	-
6	B15-B19 Virushepatitis .....	369	2	2	3	3	9	14	36	36	49	42	60	50	24	18	12	5	2	-	-	1	1
7	B20-B24 HIV-Krankheit .....	30	-	1	-	3	4	-	2	5	7	6	1	-	1	-	-	-	-	-	-	-	-
8	C00-D48 Neubildungen .....	68 013	282	1 653	1 253	1 115	857	687	787	1 106	2 099	3 625	5 005	6 220	7 282	8 023	10 724	8 173	5 556	2 517	771	243	35
9	C00-C97 Bösartige Neubildungen .....	61 180	87	1 339	1 042	970	700	535	604	804	1 764	3 103	4 444	5 674	6 743	7 462	10 089	7 683	5 029	2 250	678	191	29
10	C00-C14 der Lippe, Mundhöhle und des Pharynx .....	1 124	-	-	-	1	2	4	2	8	21	31	129	214	261	167	146	81	39	7	8	3	-
11	C15 des Ösophagus .....	836	-	-	-	-	-	-	-	1	15	30	61	105	103	153	157	110	67	27	4	1	-
12	C16 des Magens .....	1 809	-	-	-	-	-	2	11	12	33	99	203	170	234	245	221	276	202	68	21	10	2
13	C18 des Dickdarms .....	2 395	-	-	-	7	2	4	4	4	21	50	59	210	184	403	532	415	343	116	24	13	4
14	C19-C21 des Rektums und des Anus .....	2 547	-	-	-	-	5	1	2	22	45	121	227	320	335	638	423	288	80	22	16	1	-
15	C22 der Leber und der intrahepatischen Gallengänge .....	548	3	6	1	1	-	-	-	7	4	22	18	39	32	118	110	88	53	33	13	-	-
16	C25 des Pankreas .....	2 983	-	-	-	2	3	-	-	-	9	65	111	232	335	347	758	542	354	132	85	8	-
17	C32-C34 des Larynx, der Trachea, der Bronchien und der Lunge .....	6 432	-	-	-	2	2	9	5	14	50	162	346	637	919	997	1 199	1 131	623	265	54	16	1
18	C43 Bösartiges Melanom der Haut .....	242	-	-	1	1	1	5	6	15	9	33	23	15	18	31	32	26	12	10	4	-	-
19	C50 Bösartige Neubildung der Brustdrüse (Mamma) .....	15 290	1	-	-	2	2	16	48	230	720	1 406	1 893	2 082	2 120	2 055	2 276	1 342	686	315	72	21	3
20	C53 der Cervix uteri .....	885	-	-	-	-	-	10	51	82	184	111	94	128	55	60	42	32	20	16	-	-	-
21	C54-C55 des Corpus uteri und des Uterus, Teil n.n.bez. ....	853	-	-	-	-	-	-	2	20	19	79	57	84	113	172	155	84	60	7	1	-	-
22	C61 der Prostata .....	2 853	-	-	-	-	-	-	1	1	5	22	118	311	367	826	537	525	100	33	7	-	-
23	C67 der Harnblase .....	1 403	-	15	-	-	-	-	18	6	19	22	51	116	149	191	252	256	153	111	35	8	1
24	C81-C96 des lymphatischen, blutbildenden u. verwandten Gewebes .....	7 840	15	882	604	698	447	185	211	148	175	194	307	405	386	600	883	720	531	318	109	18	4
25	D50-D90 Krankheiten des Blutes und der blutbildenden Organe 2) .....	4 636	78	497	696	484	275	213	178	119	99	150	126	118	141	190	251	241	244	277	115	112	32
26	E00-E90 Endokrine, Ernährungs- und Stoffwechselkrankheiten .....	5 659	50	204	252	298	270	203	209	215	294	359	363	297	320	317	446	345	343	384	250	185	55
27	E10-E14 Diabetes mellitus .....	2 494	-	17	27	52	111	108	101	118	156	211	198	157	179	191	237	191	167	153	80	37	3
28	F00-F99 Psychische und Verhaltensstörungen .....	58 179	44	141	144	1 140	11 259	8 406	5 306	4 237	5 239	6 021	5 078	3 436	2 228	1 442	1 441	832	724	581	318	130	30
29	F10 durch Alkohol .....	36 578	-	2	1	762	8 979	5 460	2 878	2 251	2 998	3 865	3 401	2 328	1 460	888	736	315	166	61	24	4	1
30	F11-16,18-19 durch andere psychotrope Substanzen .....	4 554	-	2	-	19	552	1 037	877	642	535	378	221	129	56	30	28	16	16	10	3	1	1
31	G00-G99 Krankheiten des Nervensystems .....	14 095	163	413	416	366	857	1 037	972	935	1 177	1 333	1 229	973	787	663	758	660	550	457	209	114	24
32	G00-G03 Meningitis .....	266	7	9	3	7	27	20	8	19	23	20	24	20	16	15	21	14	6	5	1	1	-
33	H00-H59 Krankheiten des Auges und der Augenanhangsgebilde .....	8 003	81	391	146	76	64	51	44	72	67	96	161	231	307	508	1 038	1 290	1 547	1 263	452	97	20
34	H60-H95 Krankheiten des Ohres und des Warzenfortsatzes .....	2 422	114	438	281	71	53	67	92	108	120	151	159	143	152	131	136	88	55	40	16	6	1
35	I00-I99 Krankheiten des Kreislaufsystems .....	69 827	94	113	134	191	593	726	751	1 043	1 882	3 167	4 139	5 178	5 755	6 544	9 507	8 656	8 344	6 808	3 760	1 940	501
36	I20-I25 Ischämische Herzkrankheiten .....	25 873	-	-	-	1	29	74	98	195	553	1 118	1 641	2 137	2 395	2 628	3 890	3 582	3 267	2 424	1 201	520	120
37	I30-33, I39-52 Sonstige Herzkrankheiten .....	19 031	54	46	50	57	192	268	271	361	532	808	936	1 245	1 439	1 857	2 573	2 247	2 137	1 827	1 180	718	233
38	I60-I69 Zerebrovaskuläre Krankheiten .....	10 914	11	13	12	21	52	81	99	142	315	542	758	798	825	857	1 357	1 325	1 409	1 257	638	333	69
39	J00-J99 Krankheiten des Atmungssystems .....	16 667	578	3 328	1 512	339	593	586	508	472	574	578	585	517	637	675	861	830	914	1 039	831	534	176
40	J10-J11 Grippe .....	47	3	2	2	1	4	8	5	3	4	2	2	4	-	1	1	2	-	1	1	-	1
41	J12-J18 Pneumonie .....	2 663	34	108	37	17	30	39	32	45	56	59	71	76	104	126	189	221	301	397	368	267	86
42	J40-J47 Chronische Krankheiten der unteren Atemwege .....	3 189	22	77	76	80	221	209	177	166	203	195	202	168	204	208	235	233	208	166	93	35	11
43	J45-J46 Asthma .....	1 479	5	32	70	73	199	190	152	137	155	128	90	64	50	34	30	24	19	11	12	2	2
44	K00-K93 Krankheiten des Verdauungssystems .....	25 564	284	1 124	1 080	1 006	1 525	1 798	1 548	1 377	1 630	1 666	1 554	1 428	1 374	1 329	1 587	1 294	1 238	1 231	823	498	170
45	K25-K28 Ulcus ventriculi, duodeni, pepticum, pepticum jejuni .....	743	-	-	2	13	7	20	36	31	39	44	54	48	53	51	65	62	74	63	45	26	10
46	K70, K73-74 Alkohol, u. chronische Leberkrankheit, Fibrose, Leberzirrhose .....	747	-	-	1	2	4	2	5	12	36	73	90	114	102	99	102	48	31	19	4	3	-
47	L00-L99 Krankheiten der Haut und der Unterhaut .....	4 020	51	243	142	117	232	388	352	302	347	410	324	221	183	169	213	104	84	81	31	20	6
48	M00-M99 Krankheiten des Muskel-Skelett-Systems u. Bindegewebes .....	10 500	36	230	199	242	357	404	479	550	810	978	911	873	898	780	932	696	583	344	142	46	10
49	M05-06,15-19 Polyarthritiden und Arthrose .....	1 249	-	1	2	1	3	10	9	14	32	57	69	109	141	137	177	205	157	87	30	6	2
50	N00-N99 Krankheiten des Urogenitalsystems .....	20 307	219	605	507	347	921	1 509	1 491	1 503	1 745	1 854	1 791	1 477	1 210	1 003	1 290	891	810	600	319	169	46
51	N00-N29 Krankheiten der Niere .....	9 406	142	245	157	96	216	464	570	620	804	934	865	712	638	547	703	511	490	389	186	96	21
52	O00-O99 Schwangerschaft, Geburt und Wochenbett .....	40 282	-	-	-	16	2 032	7 199	11 074	10 769	7 267	1 814	107	4	-	-	-	-	-	-	-	-	-
53	P00-P96 Bestimmte Zustände, mit Ursprung in der Perinatalperiode .....	7 760	7 751	7	1</																		



**2 Vollstationäre Patienten und Patientinnen der Krankenhäuser 2006**  
**2.7 Stundenfälle nach Europäischer Kurzliste und Altersgruppen**  
**2.7.2 Männlich**

Lfd. Nr.	Pos.-Nr. der ICD-10 / Hauptdiagnose	Ins-gesamt <sup>1)</sup>	Davon im Alter von ... bis unter ... Jahre																				
			Anzahl																				
			unter 1	1-5	5-10	10-15	15-20	20-25	25-30	30-35	35-40	40-45	45-50	50-55	55-60	60-65	65-70	70-75	75-80	80-85	85-90	90-95	95 u. älter
<b>1</b>	<b>Insgesamt.....</b>	<b>243 916</b>	<b>17 251</b>	<b>8 951</b>	<b>6 232</b>	<b>5 223</b>	<b>15 128</b>	<b>15 146</b>	<b>11 957</b>	<b>10 527</b>	<b>13 573</b>	<b>16 155</b>	<b>15 804</b>	<b>15 399</b>	<b>15 077</b>	<b>15 151</b>	<b>19 837</b>	<b>15 781</b>	<b>13 214</b>	<b>8 098</b>	<b>3 585</b>	<b>1 486</b>	<b>339</b>
<b>2</b>	<b>A00-T98 Krankheiten, Verletzungen und Vergiftungen .....</b>	<b>229 267</b>	<b>7 168</b>	<b>8 642</b>	<b>6 044</b>	<b>5 060</b>	<b>14 898</b>	<b>14 892</b>	<b>11 771</b>	<b>10 309</b>	<b>13 257</b>	<b>15 761</b>	<b>15 473</b>	<b>15 078</b>	<b>14 765</b>	<b>14 839</b>	<b>19 453</b>	<b>15 516</b>	<b>13 011</b>	<b>7 974</b>	<b>3 546</b>	<b>1 471</b>	<b>337</b>
3	A00-B99 Bestimmte infektiöse u. parasitäre Krankheiten .....	3 855	156	361	210	154	199	272	246	213	246	201	174	182	150	155	217	207	218	154	86	41	13
4	A15-19, B90 Tuberkulose einschl. ihrer Folgezustände .....	69	-	4	4	3	2	2	6	1	5	10	6	5	3	2	6	3	3	3	-	1	-
5	A39 Meningokokkeninfektion .....	30	4	12	2	-	6	4	-	1	1	-	-	-	-	-	-	-	-	-	-	-	-
6	B15-B19 Virushepatitis .....	234	1	1	1	3	3	10	23	24	35	29	37	34	13	9	8	2	-	-	-	-	1
7	B20-B24 HIV-Krankheit .....	17	-	1	-	-	1	-	1	4	4	4	1	-	-	-	-	-	-	-	-	-	-
8	C00-D48 Neubildungen .....	29 074	111	843	741	615	493	395	369	418	636	946	1 331	2 270	2 993	3 593	5 019	3 945	2 838	1 097	331	80	10
9	C00-C97 Bösartige Neubildungen .....	26 444	40	697	634	546	435	349	309	361	558	820	1 198	2 073	2 799	3 327	4 691	3 664	2 626	960	285	63	9
10	C00-C14 der Lippe, Mundhöhle und des Pharynx .....	896	-	-	-	1	-	3	1	7	17	25	91	179	232	129	125	49	30	-	6	1	-
11	C15 des Ösophagus .....	745	-	-	-	-	-	-	-	1	15	28	52	94	86	145	144	108	54	16	1	1	-
12	C16 des Magens .....	1 124	-	-	-	-	-	-	2	4	25	45	145	119	112	193	126	140	152	42	13	6	-
13	C18 des Dickdarmes .....	1 277	-	-	-	3	-	-	3	2	18	28	36	96	107	239	269	222	203	43	6	2	-
14	C19-C21 des Rektums und des Anus .....	1 799	-	-	-	-	1	-	1	-	11	30	80	190	248	211	471	300	198	51	6	1	-
15	C22 der Leber und der intrahepatischen Gallengänge .....	376	1	3	-	1	-	-	-	-	3	17	12	28	28	64	76	74	38	21	10	-	-
16	C25 des Pankreas .....	1 535	-	-	-	-	2	-	-	-	6	49	70	103	213	218	372	238	161	61	40	2	-
17	C32-C34 des Larynx, der Trachea, der Bronchien und der Lunge .....	4 609	-	-	-	-	-	-	-	6	30	83	186	427	676	700	918	852	490	188	40	12	1
18	C43 Bösartiges Melanom der Haut .....	115	-	-	1	1	-	1	2	7	5	5	11	8	15	10	27	10	7	5	-	-	-
19	C50 Bösartige Neubildung der Brustdrüse (Mamma) .....	69	1	-	-	-	-	-	-	-	6	-	2	3	9	4	9	21	14	-	-	-	-
20	C53 der Cervix uteri .....	-	-	-	-	-	-	-	-	-	-	-	-	-	-	-	-	-	-	-	-	-	-
21	C54-C55 des Corpus uteri und des Uterus, Teil n.n.bez. ....	-	-	-	-	-	-	-	-	-	-	-	-	-	-	-	-	-	-	-	-	-	-
22	C61 der Prostata .....	2 853	-	-	-	-	-	-	1	-	1	5	22	118	311	367	826	537	525	100	33	7	-
23	C67 der Harnblase .....	1 097	-	14	-	-	-	-	11	5	3	20	34	87	112	160	193	222	130	81	19	5	1
24	C81-C96 des lymphatischen, blutbildenden u. verwandten Gewebes .....	4 368	6	420	337	394	266	109	60	107	91	125	122	251	247	408	503	374	305	172	60	9	2
25	D50-D90 Krankheiten des Blutes und der blutbildenden Organe 2) .....	2 581	61	317	460	274	133	98	111	76	48	62	61	65	74	117	146	134	141	110	42	45	6
26	E00-E90 Endokrine, Ernährungs- und Stoffwechselerkrankheiten .....	2 888	25	89	125	203	143	105	99	119	175	202	174	180	201	178	255	196	162	131	71	46	9
27	E10-E14 Diabetes mellitus .....	1 468	-	8	15	28	60	66	57	75	100	131	124	114	124	122	154	118	83	52	27	10	-
28	F00-F99 Psychische und Verhaltensstörungen .....	36 746	23	89	92	522	6 759	5 280	3 573	2 874	3 478	3 999	3 318	2 320	1 406	911	865	477	376	223	106	45	8
29	F10 durch Alkohol .....	25 823	-	1	-	381	5 789	3 635	2 135	1 711	2 255	2 895	2 569	1 766	1 071	644	546	237	127	46	11	3	1
30	F11-16,18-19 durch andere psychotrope Substanzen .....	3 305	-	1	-	11	359	777	697	506	406	270	122	84	31	13	12	6	6	3	-	-	-
31	G00-G99 Krankheiten des Nervensystems .....	7 669	94	225	253	208	408	548	523	502	652	754	710	555	456	382	443	378	302	178	63	31	4
32	G00-G03 Meningitis .....	138	5	6	3	4	14	10	3	6	8	11	14	6	8	6	15	10	6	1	1	1	-
33	H00-H59 Krankheiten des Auges und der Augenanhangsgebilde .....	3 408	43	208	88	34	37	28	22	33	28	47	85	121	162	247	466	539	613	434	144	24	5
34	H60-H95 Krankheiten des Ohres und des Warzenfortsatzes .....	1 261	70	267	160	38	30	35	45	52	48	70	81	63	72	62	72	48	26	8	8	5	1
35	I00-I99 Krankheiten des Kreislaufsystems .....	41 079	48	61	80	98	266	400	429	633	1 188	2 093	2 831	3 508	3 948	4 521	6 261	5 294	4 631	2 930	1 230	518	111
36	I20-I25 Ischämische Herzkrankheiten .....	17 178	-	-	-	1	20	51	82	159	428	882	1 292	1 641	1 827	1 996	2 725	2 358	1 939	1 155	433	163	26
37	I30-33, I39-52 Sonstige Herzkrankheiten .....	11 339	29	28	30	33	99	169	145	225	354	550	653	870	1 031	1 290	1 762	1 405	1 212	811	388	197	58
38	I60-I69 Zerebrovaskuläre Krankheiten .....	5 506	8	3	6	9	27	37	53	67	142	286	418	434	494	523	800	744	719	467	174	80	15
39	J00-J99 Krankheiten des Atmungssystems .....	9 638	348	2 117	919	200	293	292	261	246	295	343	323	336	397	457	604	551	557	517	362	175	45
40	J10-J11 Grippe .....	22	3	2	2	1	2	4	2	-	1	-	-	1	-	1	2	-	-	-	-	-	-
41	J12-J18 Pneumonie .....	1 514	20	63	24	12	12	21	15	25	26	41	46	57	77	100	139	161	177	208	165	97	28
42	J40-J47 Chronische Krankheiten der unteren Atemwege .....	1 744	16	49	50	44	100	83	82	83	92	97	97	98	115	132	158	150	139	100	41	15	3
43	J45-J46 Asthma .....	696	4	22	46	39	87	76	72	67	62	32	36	26	21	13	7	10	4	3	2	-	-
44	K00-K93 Krankheiten des Verdauungssystems .....	13 312	191	711	617	513	614	824	720	694	877	966	939	826	833	827	935	738	625	482	240	110	30
45	K25-K28 Ulcus ventriculi, duodeni, pepticum, pepticum jejuni .....	413	-	-	2	10	5	14	17	18	23	25	34	30	32	31	49	37	43	19	11	10	3
46	K70, K73-74 Alkohol, u. chronische Leberkrankheit, Fibrose, Leberzirrhose .....	511	-	-	-	2	1	-	3	9	22	51	65	84	71	77	61	29	23	9	3	1	-
47	L00-L99 Krankheiten der Haut und der Unterhaut .....	2 131	22	127	90	70	121	198	200	182	173	192	175	140	87	61	134	60	44	35	13	6	1
48	M00-M99 Krankheiten des Muskel-Skelett-Systems u. Bindegewebes .....	5 453	26	127	100	134	189	230	264	304	472	578	511	452	479	406	461	309	236	117	46	10	2
49	M05-06,15-19 Polyarthritiden und Arthrose .....	520	-	-	-	-	1	2	5	7	16	27	35	58	72	55	75	74	54	27	12	-	-
50	N00-N99 Krankheiten des Urogenitalsystems .....	8 576	151	391	325	200	181	391	480	512	695	775	709	627	582	511	671	494	421	266	127	53	14
51	N00-N29 Krankheiten der Niere .....	5 905	96	102	58	67	212	344	401	575	670	611	537	456	370	449	332	277	182	71	28	10	-
52	O00-O99 Schwangerschaft, Geburt und Wochenbett .....	-	-	-	-	-	-	-	-	-	-	-	-	-	-	-	-	-	-	-	-	-	-
53	P00-P96 Bestimmte Zustände, mit Ursprung in der Perinatalperiode .....	4 368	4 362	5	-	-	1	-	-	-	-	-	-	-	-	-	-	-	-	-	-	-	-
54	Q00-Q99 Angeb. Fehlbildungen, Deformitäten, Chromosomenanomalien .....	2 015	846	614	250	107	49	26	21	7	12	17	15	11	11	8	12	6	2	1	-	-	-
55	Q00-Q07 des Nervensystems .....	110	48	39	10	4	1	3	-	-	1	-	2	1	1	-	-	-	-	-	-	-	-
56	Q20-Q28 des Kreislaufsystems																						

**2 Vollstationäre Patienten und Patientinnen der Krankenhäuser 2006**  
**2.7 Stundenfälle nach Europäischer Kurzliste und Altersgruppen**  
**2.7.3 Weiblich**

Nr.	Pos.-Nr. der ICD-10 / Hauptdiagnose	Ins- gesamt <sup>1)</sup>	Davon im Alter von ... bis unter ... Jahre																				
			Anzahl																				
			unter 1	1 - 5	5 - 10	10 - 15	15 - 20	20 - 25	25 - 30	30 - 35	35 - 40	40 - 45	45 - 50	50 - 55	55 - 60	60 - 65	65 - 70	70 - 75	75 - 80	80 - 85	85 - 90	90 - 95	95 u. älter
<b>1</b>	<b>Insgesamt.....</b>	<b>249 924</b>	<b>15 667</b>	<b>6 280</b>	<b>4 403</b>	<b>4 541</b>	<b>15 250</b>	<b>19 072</b>	<b>20 086</b>	<b>19 032</b>	<b>17 982</b>	<b>14 702</b>	<b>13 326</b>	<b>12 199</b>	<b>11 927</b>	<b>11 624</b>	<b>15 315</b>	<b>12 992</b>	<b>12 219</b>	<b>11 552</b>	<b>6 727</b>	<b>3 873</b>	<b>1 151</b>
<b>2</b>	<b>A00-T98 Krankheiten, Verletzungen und Vergiftungen .....</b>	<b>236 093</b>	<b>5 491</b>	<b>6 028</b>	<b>4 268</b>	<b>4 401</b>	<b>15 070</b>	<b>18 871</b>	<b>19 896</b>	<b>18 834</b>	<b>17 754</b>	<b>14 448</b>	<b>13 104</b>	<b>11 982</b>	<b>11 657</b>	<b>11 381</b>	<b>15 031</b>	<b>12 786</b>	<b>12 029</b>	<b>11 391</b>	<b>6 681</b>	<b>3 842</b>	<b>1 144</b>
3	A00-B99 Bestimmte infektiöse u. parasitäre Krankheiten .....	4 035	132	291	172	137	246	363	328	220	220	189	182	141	161	133	136	154	216	269	200	122	23
4	A15-19, B90 Tuberkulose einschl. ihrer Folgezustände .....	47	-	2	6	4	1	-	1	2	5	2	2	2	1	6	3	2	4	3	1	-	-
5	A39 Meningokokkeninfektion .....	19	5	1	-	-	6	3	1	-	1	-	-	-	-	-	-	1	-	1	-	-	-
6	B15-B19 Virushepatitis .....	135	1	1	2	-	6	4	13	12	14	13	23	16	11	9	4	3	2	-	-	1	-
7	B20-B24 HIV-Krankheit .....	13	-	-	-	3	3	-	1	1	3	2	-	-	-	-	-	-	-	-	-	-	-
8	C00-D48 Neubildungen .....	38 939	171	810	512	500	364	292	418	688	1 463	2 679	3 674	3 950	4 289	4 430	5 705	4 228	2 718	1 420	440	163	25
9	C00-C97 Bösartige Neubildungen .....	34 736	47	642	408	424	265	186	295	443	1 206	2 283	3 246	3 601	3 944	4 135	5 398	4 019	2 403	1 290	353	128	20
10	C00-C14 der Lippe, Mundhöhle und des Pharynx .....	228	-	-	-	-	2	1	1	1	4	6	38	35	29	38	21	32	9	7	2	2	-
11	C15 des Ösophagus .....	91	-	-	-	-	-	-	2	-	-	2	9	11	17	8	13	2	13	11	3	-	-
12	C16 des Magens .....	685	-	-	-	-	-	2	9	8	8	54	58	51	122	52	95	136	50	26	58	4	2
13	C18 des Dickdarmes .....	1 118	-	-	-	4	2	4	1	2	3	22	23	114	77	164	263	193	140	73	18	11	4
14	C19-C21 des Rektums und des Anus .....	748	-	-	-	-	4	1	-	2	11	15	41	37	72	124	167	123	90	29	16	15	1
15	C22 der Leber und der intrahepatischen Gallengänge .....	172	2	3	1	-	-	-	-	7	1	5	6	11	4	54	34	14	15	12	3	-	-
16	C25 des Pankreas .....	1 448	-	-	-	2	1	-	-	-	3	16	41	129	122	129	386	304	193	71	45	6	-
17	C32-C34 des Larynx, der Trachea, der Bronchien und der Lunge .....	1 823	-	-	-	2	2	9	5	8	20	79	160	210	243	297	281	279	133	77	14	4	-
18	C43 Bösartiges Melanom der Haut .....	1 127	-	-	-	1	4	4	8	4	8	28	12	7	3	21	5	16	5	5	4	-	-
19	C50 Bösartige Neubildung der Brustdrüse (Mamma) .....	15 221	-	-	-	2	2	16	48	230	714	1 406	1 891	2 079	2 111	2 051	2 267	1 321	672	315	72	21	3
20	C53 der Cervix uteri .....	885	-	-	-	-	-	-	10	51	82	184	111	94	128	55	60	42	32	20	16	-	-
21	C54-C55 des Corpus uteri und des Uterus, Teil n.n.bez. ....	853	-	-	-	-	-	-	-	2	20	19	79	57	84	113	172	155	84	60	7	1	-
22	C61 der Prostata .....	-	-	-	-	-	-	-	-	-	-	-	-	-	-	-	-	-	-	-	-	-	-
23	C67 der Harnblase .....	306	-	1	-	-	-	-	7	1	16	2	17	29	37	31	59	34	23	30	16	3	-
24	C81-C96 des lymphatischen, blutbildenden u. verwandten Gewebes .....	3 472	9	462	267	304	181	76	151	41	84	69	185	154	139	192	380	346	226	146	49	9	2
25	D50-D90 Krankheiten des Blutes und der blutbildenden Organe 2) .....	2 055	17	180	236	210	142	115	67	43	51	88	65	53	67	73	105	107	103	167	73	67	26
26	E00-E90 Endokrine, Ernährungs- und Stoffwechselkrankheiten .....	2 771	25	115	127	95	127	98	110	96	119	157	189	117	119	139	191	149	181	253	179	139	46
27	E10-E14 Diabetes mellitus .....	1 026	-	9	12	24	51	42	44	43	56	80	74	43	55	69	83	73	84	101	53	27	3
28	F00-F99 Psychische und Verhaltensstörungen .....	21 430	21	52	618	4 499	3 126	1 733	1 363	1 759	2 022	1 760	1 116	822	531	576	355	348	358	212	85	22	-
29	F10 durch Alkohol .....	10 753	-	1	1	381	3 189	1 825	743	540	742	970	832	562	389	244	190	78	37	15	13	1	-
30	F11-16,18-19 durch andere psychotrope Substanzen .....	1 249	-	1	-	8	193	260	180	136	129	108	99	45	25	17	16	10	10	7	3	1	1
31	G00-G99 Krankheiten des Nervensystems .....	6 424	69	188	163	158	449	489	448	433	525	579	519	418	331	281	315	282	248	278	146	83	20
32	G00-G03 Meningitis .....	128	2	3	-	3	13	10	5	13	15	9	10	14	8	9	6	4	-	4	-	-	-
33	H00-H59 Krankheiten des Auges und der Augenanhangsgebilde .....	4 595	38	183	58	42	27	23	22	39	39	49	76	110	145	261	572	751	934	829	308	73	15
34	H60-H95 Krankheiten des Ohres und des Warzenfortsatzes .....	1 161	44	171	121	33	23	32	47	56	72	81	78	80	80	69	64	40	29	32	8	1	-
35	I00-I99 Krankheiten des Kreislaufsystems .....	28 746	46	52	54	93	327	322	410	694	1 074	1 308	1 670	1 806	2 022	3 246	3 362	3 713	3 878	2 530	1 422	390	-
36	I20-I25 Ischämische Herzkrankheiten .....	8 694	-	-	-	-	9	23	16	36	125	236	349	496	568	631	1 165	1 224	1 328	1 269	768	357	94
37	I30-33, I39-52 Sonstige Herzkrankheiten .....	7 691	25	18	20	24	93	99	126	136	178	258	283	375	407	567	811	842	925	1 016	792	521	175
38	I60-I69 Zerebrovaskuläre Krankheiten .....	5 408	3	10	6	12	25	44	46	75	173	256	340	364	331	334	557	581	690	790	464	253	54
39	J00-J99 Krankheiten des Atmungssystems .....	7 029	230	1 211	593	139	300	294	247	226	279	235	262	181	240	218	257	279	357	522	469	359	131
40	J10-J11 Grippe .....	25	-	-	-	-	2	4	3	3	3	2	2	3	-	-	-	-	-	1	1	-	1
41	J12-J18 Pneumonie .....	1 149	14	45	13	5	18	18	17	20	30	18	25	19	27	26	50	60	124	189	203	170	58
42	J40-J47 Chronische Krankheiten der unteren Atemwege .....	1 445	6	28	26	36	121	126	95	83	111	98	105	70	89	76	77	83	69	66	52	20	8
43	J45-J46 Asthma .....	783	1	10	24	34	112	114	80	70	88	66	58	28	24	13	17	9	7	9	-	-	2
44	K00-K93 Krankheiten des Verdauungssystems .....	12 251	93	413	463	493	911	974	828	683	752	700	615	602	541	502	652	556	613	749	583	388	140
45	K25-K28 Ulcus ventriculi, duodeni, pepticum, pepticum jejuni .....	330	-	-	-	3	2	6	19	13	16	19	20	18	21	20	16	25	31	44	34	16	7
46	K70, K73-74 Alkohol, u. chronische Leberkrankheit, Fibrose, Leberzirrhose .....	236	-	-	1	-	3	2	2	3	14	22	25	30	31	22	41	19	8	10	1	2	-
47	L00-L99 Krankheiten der Haut und der Unterhaut .....	1 889	29	116	52	47	111	190	152	120	174	218	149	81	96	108	79	44	40	46	18	14	5
48	M00-M99 Krankheiten des Muskel-Skelett-Systems u. Bindegewebes .....	5 047	10	103	99	108	168	174	215	246	338	400	400	421	419	374	471	387	347	227	96	36	8
49	M05-06,15-19 Polyarthritiden und Arthrose .....	729	-	1	2	1	2	8	4	7	16	30	34	51	69	82	102	131	103	60	18	6	2
50	N00-N99 Krankheiten des Urogenitalsystems .....	11 731	68	214	182	147	740	1 118	1 011	991	1 050	1 079	1 082	850	628	492	619	397	389	334	192	116	32
51	N00-N29 Krankheiten der Niere .....	3 501	46	143	99	39	149	252	226	219	229	264	254	175	182	177	254	179	213	207	115	68	11
52	O00-O99 Schwangerschaft, Geburt und Wochenbett .....	40 282	-	-	-	16	2 032	7 199	11 074	10 769	7 267	1 814	107	4	-	-	-	-	-	-	-	-	-
53	P00-P96 Bestimmte Zustände, mit Ursprung in der Perinatalperiode .....	3 386	3 383	2	1	-	-	-	-	-	-	-	-	-	-	-	-	-	-	-	-	-	-
54	Q00-Q99 Angeb. Fehlbildungen, Deformitäten, Chromosomenanomalien .....	1 528	616	357	188	84	68	50	29	22	33	23	15	6	3	6	13	6	2	5	1	-	1
55	Q00-Q07 des Nervensystems .....	95	43	34	6	6	1	2	1	-	4	1											

2 Vollstationäre Patienten und Patientinnen der Krankenhäuser 2006  
 2.8 Wegen Fehlbildungen im Geburtsmonat vollstationär Behandelte nach Hauptdiagnose und Wohnort (Ländern)  
 2.8.1 Insgesamt

Lfd. Nr.	Pos.-Nr. der ICD-10 / Hauptdiagnose <sup>1)</sup>	Insgesamt	Baden-Württemberg	Bayern	Berlin	Brandenburg	Bremen	Hamburg	Hessen	Mecklenburg-Vorpommern	Niedersachsen	Nordrhein-Westfalen	Rheinland-Pfalz	Saarland	Sachsen	Sachsen-Anhalt	Schleswig-Holstein	Thüringen	Ausland	Unbekannt
1	<b>Q00-Q99 Angeborene Fehlbildungen, Deformitäten und Chromosomenanomalien</b>	<b>10 068</b>	<b>1 232</b>	<b>1 715</b>	<b>417</b>	<b>360</b>	<b>60</b>	<b>201</b>	<b>569</b>	<b>299</b>	<b>874</b>	<b>2 054</b>	<b>527</b>	<b>82</b>	<b>687</b>	<b>323</b>	<b>359</b>	<b>276</b>	<b>28</b>	<b>5</b>
2	Q00 Anenzephalie und ähnliche Fehlbildungen	10	1	-	1	1	1	-	3	-	-	1	1	-	-	-	-	1	-	-
3	Q01 Enzephalozele	14	4	2	1	-	-	1	1	-	-	3	-	1	-	-	-	-	-	1
4	Q02 Mikrozephalie	11	1	2	2	-	2	-	2	-	2	-	-	-	-	-	-	-	-	-
5	Q03 Angeborener Hydrozephalus	57	7	6	7	1	-	1	3	1	3	13	4	1	3	1	3	3	-	-
6	Q04 Sonstige angeborene Fehlbildungen des Gehirns	74	13	13	2	7	-	1	4	5	4	10	2	-	3	2	2	6	-	-
7	Q05 Spina bifida	92	18	7	4	1	1	3	1	-	6	30	4	1	6	3	3	4	-	-
8	Q06 Sonstige angeborene Fehlbildungen des Rückenmarks	9	-	-	-	1	-	2	-	-	1	4	-	-	-	-	1	-	-	-
9	Q07 Sonstige angeborene Fehlbildungen des Nervensystems	4	-	1	-	-	-	1	-	-	-	1	1	-	-	-	-	-	-	-
10	Q10 Angeborene Fehlbildungen des Augenlides, des Tränenapparates und der Orbita	16	3	3	1	-	-	-	1	-	2	3	-	-	1	-	-	2	-	-
11	Q11 Anophthalmus, Mikrophthalmus und Makrophthalmus	15	1	4	2	-	-	1	1	-	2	3	-	-	-	1	-	-	-	-
12	Q12 Angeborene Fehlbildungen der Linse	9	-	1	-	-	-	1	4	-	1	-	2	-	-	-	-	-	-	-
13	Q13 Angeborene Fehlbildungen des vorderen Augenabschnittes	3	-	1	-	-	-	-	-	-	1	1	-	-	-	-	-	-	-	-
14	Q14 Angeborene Fehlbildung des hinteren Augenabschnittes	2	-	-	-	-	-	-	-	-	-	2	-	-	-	-	-	-	-	-
15	Q15 Sonstige angeborene Fehlbildung des Auges	9	-	1	3	-	-	-	1	-	1	2	-	-	1	-	-	-	-	-
16	Q16 Angeborene Fehlbildungen des Ohres, die eine Beeinträchtigung des Hörvermögens verursachen	21	2	2	1	1	1	-	1	-	1	5	1	-	4	2	-	-	-	-
17	Q17 Sonstige angeborene Fehlbildungen des Ohres	81	8	11	5	6	-	4	8	1	5	24	1	-	3	1	4	-	-	-
18	Q18 Sonstige angeborene Fehlbildungen des Gesichtes und des Halses	28	2	5	-	2	-	-	1	1	1	6	2	1	4	-	2	1	-	-
19	Q20 Angeborene Fehlbildungen des Herzhöhlen und verbindender Strukturen	317	40	68	17	10	1	3	25	5	36	59	9	4	15	7	10	8	-	-
20	Q21 Angeborene Fehlbildungen der Herzsepten	1 371	154	147	92	53	6	12	107	25	152	283	76	2	110	74	35	40	3	-
21	Q22 Angeborene Fehlbildungen der Pulmonal- und der Trikuspidalklappe	189	29	24	17	4	4	2	12	6	14	36	7	5	9	9	6	5	-	-
22	Q23 Angeborene Fehlbildungen der Aorten- und der Mitralklappe	205	30	23	12	11	4	6	13	2	22	41	8	-	10	8	7	8	-	-
23	Q24 Sonstige angeborene Fehlbildungen des Herzens	134	20	14	1	8	-	1	9	5	16	23	4	-	10	6	6	11	-	-
24	Q25 Angeborene Fehlbildungen der großen Arterien	435	57	58	29	24	2	3	28	7	59	95	20	3	17	12	5	14	1	1
25	Q26 Angeborene Fehlbildungen der großen Venen	51	9	8	4	1	-	4	3	1	4	5	7	-	4	-	-	1	-	-
26	Q27 Sonstige angeborene Fehlbildungen des peripheren Gefäßsystems	51	9	4	3	5	-	4	6	1	3	7	-	-	6	2	-	-	1	-
27	Q28 Sonstige angeborene Fehlbildungen des Kreislaufsystems	21	3	9	1	2	-	1	-	-	1	2	-	-	-	-	1	1	-	-
28	Q30 Angeborene Fehlbildungen der Nase	39	7	5	3	2	-	1	5	-	6	5	-	-	2	1	-	2	-	-
29	Q31 Angeborene Fehlbildungen des Kehlkopfes	41	4	6	2	3	-	3	2	3	5	5	2	1	2	1	2	-	-	-
30	Q32 Angeborene Fehlbildungen der Trachea und der Bronchien	20	1	4	-	-	-	-	-	-	2	10	1	-	-	-	1	1	-	-
31	Q33 Angeborene Fehlbildungen der Lunge	70	6	8	7	3	-	1	7	3	7	17	2	1	1	-	4	3	-	-
32	Q34 Sonstige angeborene Fehlbildungen des Atmungssystems	-	-	-	-	-	-	-	-	-	-	-	-	-	-	-	-	-	-	-
33	Q35 Gaumenspalte	158	17	25	5	8	2	2	15	6	9	22	13	4	5	5	10	9	1	-
34	Q36 Lippenspalte	67	6	10	3	1	-	-	3	4	7	19	5	-	4	1	4	-	-	-
35	Q37 Gaumenspalte mit Lippenspalte	277	39	41	9	14	2	6	23	4	17	56	12	9	13	14	9	9	-	-
36	Q38 Sonstige angeborene Fehlbildungen der Zunge, des Mundes und des Rachens	334	18	31	4	19	-	30	12	47	9	38	29	-	51	8	29	8	1	-
37	Q39 Angeborene Fehlbildungen des Ösophagus	79	12	12	-	1	-	3	12	-	4	16	10	2	2	2	3	-	-	-
38	Q40 Sonstige angeborene Fehlbildungen des oberen Verdauungstraktes	57	5	7	2	2	1	-	6	4	6	10	1	2	-	5	2	4	-	-
39	Q41 Angeborene(s) Fehlen, Atresie und Stenose des Dünndarmes	71	10	10	3	-	1	2	6	1	8	19	3	-	4	1	-	3	-	-
40	Q42 Angeborene(s) Fehlen, Atresie und Stenose des Dickdarmes	121	19	18	3	4	-	1	6	2	14	26	3	-	7	6	2	8	2	-
41	Q43 Sonstige angeborene Fehlbildungen des Darmes	56	10	9	-	2	-	1	9	-	4	15	2	-	2	-	1	1	-	-
42	Q44 Angeborene Fehlbildungen der Gallenblase, der Gallengänge und der Leber	9	-	3	-	-	-	1	-	-	-	3	-	-	-	-	-	2	-	-
43	Q45 Sonstige angeborene Fehlbildungen des Verdauungssystems	17	2	1	-	-	-	6	1	-	3	4	-	-	-	-	-	-	-	-
44	Q50 Angeborene Fehlbildungen der Ovarien, der Tubae uterinae und der Liggg. lata uteri	30	9	4	-	-	-	-	1	-	1	7	3	2	1	1	-	1	-	-
45	Q51 Angeborene Fehlbildungen des Uterus und der Cervix uteri	-	-	-	-	-	-	-	-	-	-	-	-	-	-	-	-	-	-	-
46	Q52 Sonstige angeborene Fehlbildungen der weiblichen Genitalorgane	22	2	5	2	-	-	-	1	-	1	7	1	-	-	-	-	3	-	-
47	Q53 Nondescensus testis	121	15	23	14	3	2	3	8	1	11	25	9	-	2	4	-	1	-	-
48	Q54 Hypospadie	193	31	43	8	1	3	8	7	5	22	29	11	1	6	6	7	3	2	-
49	Q55 Sonstige angeborene Fehlbildungen der männlichen Genitalorgane	38	2	8	3	-	-	1	3	-	6	10	1	1	3	-	-	-	-	-
50	Q56 Unbestimmtes Geschlecht und Pseudohermaphroditismus	7	3	1	-	-	-	-	-	-	-	2	-	1	-	-	-	-	-	-
51	Q60 Nierenagenesie und sonstige Reduktionsdefekte der Niere	91	4	9	9	2	1	1	6	5	4	19	4	2	5	7	5	8	-	-
52	Q61 Zystische Nierenkrankheit	104	13	15	6	6	2	-	7	2	10	17	5	1	6	7	4	2	1	-
53	Q62 Angeborene obstruktive Defekte des Nierenbeckens und angeborene Fehlbildungen des Ureters	410	29	71	15	11	1	9	26	16	32	105	20	4	29	22	6	11	2	1
54	Q63 Sonstige angeborene Fehlbildungen der Niere	47	4	4	3	1	-	1	3	3	1	12	4	-	4	2	1	4	-	-
55	Q64 Sonstige angeborene Fehlbildungen des Harnsystems	71	5	12	4	5	-	1	2	-	5	22	3	1	4	-	4	3	-	-
56	Q65 Angeborene Deformitäten der Hüfte	1 707	288	419	21	79	-	10	18	86	142	263	73	1	126	25	119	28	7	2

2 Vollstationäre Patienten und Patientinnen der Krankenhäuser 2006

2.8 Wegen Fehlbildungen im Geburtsmonat vollstationär Behandelte nach Hauptdiagnose und Wohnort (Ländern)

2.8.1 Insgesamt

Lfd. Nr.	Pos.-Nr. der ICD-10 / Hauptdiagnose <sup>1)</sup>	Insgesamt	Baden-Württemberg	Bayern	Berlin	Brandenburg	Bremen	Hamburg	Hessen	Mecklenburg-Vorpommern	Niedersachsen	Nordrhein-Westfalen	Rheinland-Pfalz	Saarland	Sachsen	Sachsen-Anhalt	Schleswig-Holstein	Thüringen	Ausland	Unbekannt
57	Q66 Angeborene Deformitäten der FüÙe	1 233	108	313	22	28	4	15	54	28	72	265	44	10	158	46	23	38	4	1
58	Q67 Angeborene Muskel-Skelett-Deformitäten des Kopfes, des Gesichtes, der Wirbelsäule und des Thorax	51	3	4	3	2	-	4	2	1	4	8	16	1	2	-	-	1	-	-
59	Q68 Sonstige angeborene Muskel-Skelett-Deformitäten	89	5	7	8	-	-	4	8	-	7	3	44	1	-	2	-	-	-	-
60	Q69 Polydaktylie	106	9	13	6	4	1	2	6	-	5	33	3	1	7	5	8	3	-	-
61	Q70 Syndaktylie	52	6	6	1	2	-	2	4	4	5	11	2	1	4	1	2	1	-	-
62	Q71 Reduktionsdefekte der oberen Extremität	44	1	9	4	1	2	-	5	1	4	8	1	2	4	-	2	-	-	-
63	Q72 Reduktionsdefekte der unteren Extremität	20	2	3	1	-	-	-	1	-	-	10	1	1	-	1	-	-	-	-
64	Q73 Reduktionsdefekte nicht näher bezeichneter Extremität(en)	9	1	2	2	-	-	-	1	-	-	3	-	-	-	-	-	-	-	-
65	Q74 Sonstige angeborene Fehlbildungen der Extremität(en)	58	13	9	2	5	-	3	1	2	6	11	1	1	3	-	1	-	-	-
66	Q75 Sonstige angeborene Fehlbildungen der Schädel- und Gesichtsschädelknochen	46	5	8	2	-	-	2	3	2	-	9	5	6	1	1	-	1	1	-
67	Q76 Angeborene Fehlbildungen der Wirbelsäule und des knöchernen Thorax	13	-	1	2	-	-	2	-	-	2	6	-	-	-	-	-	-	-	-
68	Q77 Osteochondrodysplasie mit Wachstumsstörungen der Röhrenknochen und der Wirbelsäule	14	2	-	2	-	-	-	2	1	1	4	-	1	1	-	-	-	-	-
69	Q78 Sonstige Osteochondrodysplasien	15	2	3	-	-	-	-	2	-	1	4	2	-	-	-	-	-	-	1
70	Q79 Angeborene Fehlbildungen des Muskel-Skelett-Systems, anderenorts nicht klassifiziert	213	24	25	6	2	4	6	21	2	22	67	8	2	6	7	8	3	-	-
71	Q80 Ichthyosis congenita	19	2	1	3	-	-	-	1	2	1	3	4	-	-	1	-	1	-	-
72	Q81 Epidermolysis bullosa	7	2	-	-	-	-	-	-	-	1	3	-	-	1	-	-	-	-	-
73	Q82 Sonstige angeborene Fehlbildungen der Haut	135	18	19	8	1	1	3	6	2	15	38	9	-	5	3	6	1	-	-
74	Q83 Angeborene Fehlbildungen der Mamma (Brustdrüse)	3	-	1	-	-	-	1	-	-	-	1	-	-	-	-	-	-	-	-
75	Q84 Sonstige angeborene Fehlbildungen des Integumentes	17	1	2	1	2	-	-	2	1	2	4	1	-	1	-	-	-	-	-
76	Q85 Phakomatosen, anderenorts nicht klassifiziert	6	2	-	-	-	-	-	-	-	-	3	-	1	-	-	-	-	-	-
77	Q86 Angeborene Fehlbildungssyndrome durch bekannte äußere Ursachen, anderenorts nicht klassifiziert	8	1	-	1	-	-	-	-	1	1	-	1	1	-	2	-	-	-	-
78	Q87 Sonstige näher bezeichnete angeborene Fehlbildungssyndrome mit Beteiligung mehrerer Systeme	3	1	-	-	-	-	-	-	-	-	1	-	-	-	-	1	-	-	-
79	Q89 Sonstige angeborene Fehlbildungen, anderenorts nicht klassifiziert	53	9	11	1	2	-	2	2	-	5	14	1	-	-	2	1	3	-	-
80	Q90 Down-Syndrom	287	33	51	10	4	4	6	21	2	26	86	13	6	8	7	7	3	-	-
81	Q91 Edwards-Syndrom und Patau-Syndrom	32	5	1	-	-	1	3	2	-	4	11	1	1	1	-	1	-	1	-
82	Q92 Sonstige Trisomien und partielle Trisomien der Autosomen, anderenorts nicht klassifiziert	7	-	1	1	-	1	-	1	-	1	2	-	-	-	-	-	-	-	-
83	Q93 Monosomien und Deletionen der Autosomen, anderenorts nicht klassifiziert	2	-	1	-	1	-	-	-	-	-	-	-	-	-	-	-	-	-	-
84	Q95 Balancierte Chromosomen-Rearrangements und Strukturmarker, anderenorts nicht klassifiziert	-	-	-	-	-	-	-	-	-	-	-	-	-	-	-	-	-	-	-
85	Q96 Turner-Syndrom	19	2	3	-	1	2	2	1	-	1	5	1	-	-	-	-	1	-	-
86	Q97 Sonstige Anomalien der Gonosomen bei weiblichem Phänotyp, anderenorts nicht klassifiziert	3	1	-	-	-	-	-	-	-	-	-	2	-	-	-	-	-	-	-
87	Q98 Sonstige Anomalien der Gonosomen bei männlichem Phänotyp, anderenorts nicht klassifiziert	6	1	-	-	-	-	-	1	-	2	2	-	-	-	-	-	-	-	-
88	Q99 Sonstige Chromosomenanomalien, anderenorts nicht klassifiziert	12	1	3	-	-	-	1	1	-	4	1	-	-	-	-	-	1	-	-

<sup>1)</sup> Säuglinge, die im Geburtsmonat mehrfach wegen einer angeborenen Fehlbildung im Krankenhaus vollstationär behandelt wurden, werden auch mehrfach gezählt.



**2 Vollstationäre Patienten und Patientinnen der Krankenhäuser 2006**  
**2.8 Wegen Fehlbildungen im Geburtsmonat vollstationär Behandelte nach Hauptdiagnose und Wohnort (Ländern)**  
**2.8.2 Männlich**

Lfd. Nr.	Pos.-Nr. der ICD-10 / Hauptdiagnose <sup>1)</sup>	Insgesamt	Baden-Württemberg	Bayern	Berlin	Brandenburg	Bremen	Hamburg	Hessen	Mecklenburg-Vorpommern	Niedersachsen	Nordrhein-Westfalen	Rheinland-Pfalz	Saarland	Sachsen	Sachsen-Anhalt	Schleswig-Holstein	Thüringen	Ausland	Unbekannt
51	Q60 Nierenagenesie und sonstige Reduktionsdefekte der Niere	58	4	4	6	-	1	-	2	4	3	14	3	1	4	5	4	3	-	-
52	Q61 Zystische Nierenkrankheit	59	9	7	4	6	2	-	4	1	7	7	1	1	2	5	2	-	1	-
53	Q62 Angeborene obstruktive Defekte des Nierenbeckens und angeborene Fehlbildungen des Ureters	274	22	46	12	7	1	8	15	11	20	80	12	1	16	12	3	6	1	1
54	Q63 Sonstige angeborene Fehlbildungen der Niere	31	4	2	3	1	-	1	3	2	-	8	2	-	2	1	1	1	-	-
55	Q64 Sonstige angeborene Fehlbildungen des Harnsystems	56	5	10	3	5	-	1	2	-	3	17	2	-	2	-	4	2	-	-
56	Q65 Angeborene Deformitäten der Hüfte	533	95	143	4	20	-	3	3	17	47	90	27	-	41	6	26	8	2	1
57	Q66 Angeborene Deformitäten der Füße	622	59	151	13	14	1	7	27	15	35	128	18	6	72	32	14	26	3	1
58	Q67 Angeborene Muskel-Skelett-Deformitäten des Kopfes, des Gesichtes, der Wirbelsäule und des Thorax	26	1	2	3	-	-	1	2	1	1	5	7	1	1	-	-	1	-	-
59	Q68 Sonstige angeborene Muskel-Skelett-Deformitäten	36	2	3	5	-	-	-	3	-	4	1	18	-	-	-	-	-	-	-
60	Q69 Polydaktylie	65	4	9	4	4	1	1	2	-	3	22	2	-	5	3	4	1	-	-
61	Q70 Syndaktylie	34	4	4	1	2	-	1	4	2	2	5	2	1	4	1	1	-	-	-
62	Q71 Reduktionsdefekte der oberen Extremität	24	1	7	-	1	2	-	1	1	2	4	-	2	2	-	1	-	-	-
63	Q72 Reduktionsdefekte der unteren Extremität	9	-	2	1	-	-	-	-	-	-	4	-	1	-	1	-	-	-	-
64	Q73 Reduktionsdefekte nicht näher bezeichneter Extremität(en)	4	-	1	1	-	-	-	-	-	-	2	-	-	-	-	-	-	-	-
65	Q74 Sonstige angeborene Fehlbildungen der Extremität(en)	31	8	3	1	5	-	2	1	-	3	5	-	1	2	-	-	-	-	-
66	Q75 Sonstige angeborene Fehlbildungen der Schädel- und Gesichtsschädelknochen	30	2	6	2	-	-	1	1	-	5	4	6	1	1	-	1	-	-	-
67	Q76 Angeborene Fehlbildungen der Wirbelsäule und des knöchernen Thorax	6	-	1	2	-	-	1	-	-	-	2	-	-	-	-	-	-	-	-
68	Q77 Osteochondrodysplasie mit Wachstumsstörungen der Röhrenknochen und der Wirbelsäule	5	-	-	1	-	-	-	1	-	1	1	-	-	1	-	-	-	-	-
69	Q78 Sonstige Osteochondrodysplasien	9	2	1	-	-	-	-	2	-	-	2	1	-	-	-	-	-	1	-
70	Q79 Angeborene Fehlbildungen des Muskel-Skelett-Systems, anderenorts nicht klassifiziert	134	13	15	4	2	4	2	16	1	11	46	5	-	5	4	4	2	-	-
71	Q80 Ichthyosis congenita	11	2	-	3	-	-	-	1	1	-	1	3	-	-	-	-	-	-	-
72	Q81 Epidermolysis bullosa	3	-	-	-	-	-	-	-	-	1	2	-	-	-	-	-	-	-	-
73	Q82 Sonstige angeborene Fehlbildungen der Haut	70	11	10	4	-	-	1	2	1	8	22	4	-	2	2	3	-	-	-
74	Q83 Angeborene Fehlbildungen der Mamma (Brustdrüse)	2	-	1	-	-	-	-	-	-	-	1	-	-	-	-	-	-	-	-
75	Q84 Sonstige angeborene Fehlbildungen des Integumentes	7	1	1	1	-	-	-	1	-	1	1	1	-	-	-	-	-	-	-
76	Q85 Phakomatosen, anderenorts nicht klassifiziert	4	1	-	-	-	-	-	-	-	2	-	1	-	-	-	-	-	-	-
77	Q86 Angeborene Fehlbildungssyndrome durch bekannte äußere Ursachen, anderenorts nicht klassifiziert	3	1	-	-	-	-	-	-	1	-	-	-	-	-	1	-	-	-	-
78	Q87 Sonstige näher bezeichnete angeborene Fehlbildungssyndrome mit Beteiligung mehrerer Systeme	-	-	-	-	-	-	-	-	-	-	-	-	-	-	-	-	-	-	-
79	Q89 Sonstige angeborene Fehlbildungen, anderenorts nicht klassifiziert	26	6	5	1	2	-	1	1	-	3	7	-	-	-	-	-	-	-	-
80	Q90 Down-Syndrom	129	18	24	6	1	1	3	10	2	14	37	6	-	5	-	2	-	-	-
81	Q91 Edwards-Syndrom und Patau-Syndrom	16	3	-	-	-	1	2	2	-	1	4	-	1	-	-	1	-	1	-
82	Q92 Sonstige Trisomien und partielle Trisomien der Autosomen, anderenorts nicht klassifiziert	5	-	1	1	-	-	-	-	-	1	2	-	-	-	-	-	-	-	-
83	Q93 Monosomien und Deletionen der Autosomen, anderenorts nicht klassifiziert	2	-	1	-	1	-	-	-	-	-	-	-	-	-	-	-	-	-	-
84	Q95 Balancierte Chromosomen-Rearrangements und Struktur-Marker, anderenorts nicht klassifiziert	-	-	-	-	-	-	-	-	-	-	-	-	-	-	-	-	-	-	-
85	Q96 Turner-Syndrom	-	-	-	-	-	-	-	-	-	-	-	-	-	-	-	-	-	-	-
86	Q97 Sonstige Anomalien der Gonosomen bei weiblichem Phänotyp, anderenorts nicht klassifiziert	-	-	-	-	-	-	-	-	-	-	-	-	-	-	-	-	-	-	-
87	Q98 Sonstige Anomalien der Gonosomen bei männlichem Phänotyp, anderenorts nicht klassifiziert	6	1	-	-	-	-	-	1	-	2	2	-	-	-	-	-	-	-	-
88	Q99 Sonstige Chromosomenanomalien, anderenorts nicht klassifiziert	2	1	-	-	-	-	-	-	-	1	-	-	-	-	-	-	-	-	-

<sup>1)</sup> Säuglinge, die im Geburtsmonat mehrfach wegen einer angeborenen Fehlbildung im Krankenhaus vollstationär behandelt wurden, werden auch mehrfach gezählt.

**2 Vollstationäre Patienten und Patientinnen der Krankenhäuser 2006**  
**2.8 Wegen Fehlbildungen im Geburtsmonat vollstationär Behandelte nach Hauptdiagnose und Wohnort (Ländern)**  
**2.8.3 Weiblich**

Lfd. Nr.	Pos.-Nr. der ICD-10 / Hauptdiagnose <sup>1)</sup>	Insgesamt	Baden-Württemberg	Bayern	Berlin	Brandenburg	Bremen	Hamburg	Hessen	Mecklenburg-Vorpommern	Niedersachsen	Nordrhein-Westfalen	Rheinland-Pfalz	Saarland	Sachsen	Sachsen-Anhalt	Schleswig-Holstein	Thüringen	Ausland	Unbekannt
		Anzahl																		
<b>1</b>	<b>Q00-Q99 Angeborene Fehlbildungen, Deformitäten und Chromosomenanomalien</b>	<b>4 931</b>	<b>601</b>	<b>858</b>	<b>170</b>	<b>174</b>	<b>32</b>	<b>92</b>	<b>279</b>	<b>152</b>	<b>421</b>	<b>996</b>	<b>274</b>	<b>43</b>	<b>345</b>	<b>146</b>	<b>200</b>	<b>134</b>	<b>12</b>	<b>2</b>
2	Q00 Anenzephalie und ähnliche Fehlbildungen	6	-	-	-	1	1	-	2	-	-	1	1	-	-	-	-	-	-	-
3	Q01 Enzephalozele	9	3	2	-	-	-	1	1	-	-	1	-	1	-	-	-	-	-	-
4	Q02 Mikrozephalie	9	1	1	2	-	2	-	1	-	2	-	-	-	-	-	-	-	-	-
5	Q03 Angeborener Hydrozephalus	23	3	2	2	1	-	1	3	-	1	4	1	-	1	1	2	1	-	-
6	Q04 Sonstige angeborene Fehlbildungen des Gehirns	37	3	7	2	3	-	-	2	4	3	3	2	-	2	1	1	4	-	-
7	Q05 Spina bifida	42	10	3	1	-	1	2	-	-	2	14	4	1	2	1	1	-	-	-
8	Q06 Sonstige angeborene Fehlbildungen des Rückenmarks	7	-	-	-	1	-	2	-	-	1	3	-	-	-	-	-	-	-	-
9	Q07 Sonstige angeborene Fehlbildungen des Nervensystems	3	-	-	-	-	-	1	-	-	-	1	1	-	-	-	-	-	-	-
10	Q10 Angeborene Fehlbildungen des Augenlides, des Tränenapparates und der Orbita	11	2	3	1	-	-	-	1	-	1	1	-	-	1	-	-	1	-	-
11	Q11 Anophthalmus, Mikrophthalmus und Makrophthalmus	6	-	2	-	-	1	1	-	-	-	1	-	-	-	1	-	-	-	-
12	Q12 Angeborene Fehlbildungen der Linse	4	-	-	-	-	-	1	3	-	-	-	-	-	-	-	-	-	-	-
13	Q13 Angeborene Fehlbildungen des vorderen Augenabschnittes	4	-	-	-	-	-	-	-	-	-	-	-	-	-	-	-	-	-	-
14	Q14 Angeborene Fehlbildung des hinteren Augenabschnittes	1	-	-	-	-	-	-	-	-	1	-	-	-	-	-	-	-	-	-
15	Q15 Sonstige angeborene Fehlbildung des Auges	5	-	-	1	-	-	-	-	-	1	2	-	-	1	-	-	-	-	-
16	Q16 Angeborene Fehlbildungen des Ohres, die eine Beeinträchtigung des Hörvermögens verursachen	8	-	-	1	-	-	-	-	-	1	2	-	-	2	2	-	-	-	-
17	Q17 Sonstige angeborene Fehlbildungen des Ohres	35	5	6	3	1	-	2	3	-	2	9	-	-	1	1	2	-	-	-
18	Q18 Sonstige angeborene Fehlbildungen des Gesichtes und des Halses	18	2	3	-	-	-	-	1	1	-	3	2	-	3	-	2	1	-	-
19	Q20 Angeborene Fehlbildungen des Herzhöhlen und verbindender Strukturen	116	10	24	6	-	1	1	13	3	14	21	3	2	4	3	6	5	-	-
20	Q21 Angeborene Fehlbildungen der Herzsepten	733	77	82	44	28	4	6	62	15	74	156	47	2	61	37	21	15	2	-
21	Q22 Angeborene Fehlbildungen der Pulmonal- und der Trikuspidalklappe	94	20	10	11	4	4	2	5	1	3	18	3	-	5	3	4	1	-	-
22	Q23 Angeborene Fehlbildungen der Aorten- und der Mitralklappe	70	12	6	2	5	1	2	5	-	8	15	2	-	3	3	3	3	-	-
23	Q24 Sonstige angeborene Fehlbildungen des Herzens	69	12	9	-	5	-	-	5	3	5	12	2	-	5	3	3	5	-	-
24	Q25 Angeborene Fehlbildungen der großen Arterien	211	21	27	12	9	2	2	13	2	33	56	13	3	6	4	1	6	-	1
25	Q26 Angeborene Fehlbildungen der großen Venen	25	4	4	2	1	-	3	2	1	1	3	3	-	-	-	-	1	-	-
26	Q27 Sonstige angeborene Fehlbildungen des peripheren Gefäßsystems	28	5	3	3	4	-	1	1	1	-	5	-	-	3	1	-	-	1	-
27	Q28 Sonstige angeborene Fehlbildungen des Kreislaufsystems	8	2	4	-	-	-	-	-	-	1	1	-	-	-	-	-	-	-	-
28	Q30 Angeborene Fehlbildungen der Nase	30	7	4	1	2	-	-	2	-	6	4	-	-	2	1	-	1	-	-
29	Q31 Angeborene Fehlbildungen des Kehlkopfes	22	3	4	1	1	-	1	2	1	4	3	-	-	-	-	2	-	-	-
30	Q32 Angeborene Fehlbildungen der Trachea und der Bronchien	6	-	-	-	-	-	-	-	-	1	4	-	-	-	-	1	-	-	-
31	Q33 Angeborene Fehlbildungen der Lunge	31	3	4	2	-	-	1	-	1	4	9	2	-	1	-	2	2	-	-
32	Q34 Sonstige angeborene Fehlbildungen des Atmungssystems	3	-	-	-	-	-	-	-	-	-	-	-	-	-	-	-	-	-	-
33	Q35 Gaumenspalte	86	10	11	3	6	1	1	8	2	5	13	8	4	2	3	3	6	-	-
34	Q36 Lippenspalte	28	2	5	1	1	-	2	1	3	9	2	-	-	1	-	1	-	-	-
35	Q37 Gaumenspalte mit Lippenspalte	117	18	18	3	4	2	3	13	2	5	21	7	1	5	6	5	4	-	-
36	Q38 Sonstige angeborene Fehlbildungen der Zunge, des Mundes und des Rachens	109	6	8	3	6	-	8	4	14	4	12	11	-	19	1	10	3	-	-
37	Q39 Angeborene Fehlbildungen des Ösophagus	41	7	5	-	-	-	2	8	-	2	11	4	2	-	-	-	-	-	-
38	Q40 Sonstige angeborene Fehlbildungen des oberen Verdauungstraktes	13	3	1	-	-	-	-	1	1	1	2	-	2	-	1	-	1	-	-
39	Q41 Angeborene(s) Fehlen, Atresie und Stenose des Dünndarmes	34	4	6	2	-	-	-	3	-	7	8	1	-	1	1	-	1	-	-
40	Q42 Angeborene(s) Fehlen, Atresie und Stenose des Dickdarmes	57	4	9	1	1	-	-	6	-	7	14	1	-	4	4	1	3	2	-
41	Q43 Sonstige angeborene Fehlbildungen des Darmes	25	5	4	-	2	-	-	3	-	-	10	-	-	-	-	-	1	-	-
42	Q44 Angeborene Fehlbildungen der Gallenblase, der Gallengänge und der Leber	9	-	3	-	-	-	1	-	-	-	3	-	-	-	-	-	2	-	-
43	Q45 Sonstige angeborene Fehlbildungen des Verdauungssystems	9	1	1	-	-	-	2	-	-	2	3	-	-	-	-	-	-	-	-
44	Q50 Angeborene Fehlbildungen der Ovarien, der Tubae uterinae und der Ligg. lata uteri	30	9	4	-	-	-	-	1	-	1	7	3	2	1	1	-	1	-	-
45	Q51 Angeborene Fehlbildungen des Uterus und der Cervix uteri	-	-	-	-	-	-	-	-	-	-	-	-	-	-	-	-	-	-	-
46	Q52 Sonstige angeborene Fehlbildungen der weiblichen Genitalorgane	22	2	5	2	-	-	-	1	-	1	7	1	-	-	-	-	3	-	-
47	Q53 Nondescensus testis	-	-	-	-	-	-	-	-	-	-	-	-	-	-	-	-	-	-	-
48	Q54 Hypospadie	-	-	-	-	-	-	-	-	-	-	-	-	-	-	-	-	-	-	-
49	Q55 Sonstige angeborene Fehlbildungen der männlichen Genitalorgane	-	-	-	-	-	-	-	-	-	-	-	-	-	-	-	-	-	-	-
50	Q56 Unbestimmtes Geschlecht und Pseudohermaphroditismus	5	2	1	-	-	-	-	-	-	-	1	-	1	-	-	-	-	-	-

**2 Vollstationäre Patienten und Patientinnen der Krankenhäuser 2006**  
**2.8 Wegen Fehlbildungen im Geburtsmonat vollstationär Behandelte nach Hauptdiagnose und Wohnort (Ländern)**  
**2.8.3 Weiblich**

Lfd. Nr.	Pos.-Nr. der ICD-10 / Hauptdiagnose <sup>1)</sup>	Insgesamt	Baden-Württemberg	Bayern	Berlin	Brandenburg	Bremen	Hamburg	Hessen	Mecklenburg-Vorpommern	Niedersachsen	Nordrhein-Westfalen	Rheinland-Pfalz	Saarland	Sachsen	Sachsen-Anhalt	Schleswig-Holstein	Thüringen	Ausland	Unbekannt
51	Q60 Nierenagenesie und sonstige Reduktionsdefekte der Niere	33	-	5	3	2	-	1	4	1	1	5	1	1	1	2	1	5	-	-
52	Q61 Zystische Nierenkrankheit	45	4	8	2	-	-	-	3	1	3	10	4	-	4	2	2	2	-	-
53	Q62 Angeborene obstruktive Defekte des Nierenbeckens und angeborene Fehlbildungen des Ureters	136	7	25	3	4	-	1	11	5	12	25	8	3	13	10	3	5	1	-
54	Q63 Sonstige angeborene Fehlbildungen der Niere	16	-	2	-	-	-	-	-	1	1	4	2	-	2	1	-	3	-	-
55	Q64 Sonstige angeborene Fehlbildungen des Harnsystems	15	-	2	1	-	-	-	-	-	2	5	1	1	2	-	-	1	-	-
56	Q65 Angeborene Deformitäten der Hüfte	1 174	193	276	17	59	-	7	15	69	95	173	46	1	85	19	93	20	5	1
57	Q66 Angeborene Deformitäten der Füße	611	49	162	9	14	3	8	27	13	37	137	26	4	86	14	9	12	1	-
58	Q67 Angeborene Muskel-Skelett-Deformitäten des Kopfes, des Gesichtes, der Wirbelsäule und des Thorax	25	2	2	-	2	-	3	-	-	3	3	9	-	1	-	-	-	-	-
59	Q68 Sonstige angeborene Muskel-Skelett-Deformitäten	53	3	4	3	-	-	4	5	-	3	2	26	1	-	2	-	-	-	-
60	Q69 Polydaktylie	41	5	4	2	-	-	1	4	-	2	11	1	1	2	2	4	2	-	-
61	Q70 Syndaktylie	17	2	2	-	-	-	1	-	2	2	6	-	-	-	-	1	1	-	-
62	Q71 Reduktionsdefekte der oberen Extremität	20	-	2	4	-	-	-	4	-	2	4	1	-	2	-	1	-	-	-
63	Q72 Reduktionsdefekte der unteren Extremität	11	2	1	-	-	-	-	1	-	-	6	1	-	-	-	-	-	-	-
64	Q73 Reduktionsdefekte nicht näher bezeichneter Extremität(en)	5	1	1	1	-	-	-	1	-	-	1	-	-	-	-	-	-	-	-
65	Q74 Sonstige angeborene Fehlbildungen der Extremität(en)	27	5	6	1	-	-	1	-	2	3	6	1	-	1	-	1	-	-	-
66	Q75 Sonstige angeborene Fehlbildungen der Schädel- und Gesichtsschädelknochen	16	3	2	-	-	-	2	2	1	-	4	1	-	-	-	-	1	-	-
67	Q76 Angeborene Fehlbildungen der Wirbelsäule und des knöchernen Thorax	7	-	-	-	-	-	1	-	-	2	4	-	-	-	-	-	-	-	-
68	Q77 Osteochondrodysplasie mit Wachstumsstörungen der Röhrenknochen und der Wirbelsäule	9	2	-	1	-	-	-	1	1	-	3	-	1	-	-	-	-	-	-
69	Q78 Sonstige Osteochondrodysplasien	6	-	2	-	-	-	-	-	-	1	2	1	-	-	-	-	-	-	-
70	Q79 Angeborene Fehlbildungen des Muskel-Skelett-Systems, anderenorts nicht klassifiziert	79	11	10	2	-	-	4	5	1	11	21	3	2	1	3	4	1	-	-
71	Q80 Ichthyosis congenita	8	-	1	-	-	-	-	-	1	1	2	1	-	-	1	-	1	-	-
72	Q81 Epidermolysis bullosa	4	2	-	-	-	-	-	-	-	-	1	-	-	1	-	-	-	-	-
73	Q82 Sonstige angeborene Fehlbildungen der Haut	65	7	9	4	1	1	2	4	1	7	16	5	-	3	1	3	1	-	-
74	Q83 Angeborene Fehlbildungen der Mamma (Brustdrüse)	1	-	-	-	-	-	1	-	-	-	-	-	-	-	-	-	-	-	-
75	Q84 Sonstige angeborene Fehlbildungen des Integumentes	10	-	1	-	2	-	-	1	1	1	3	-	-	1	-	-	-	-	-
76	Q85 Phakomatosen, anderenorts nicht klassifiziert	2	1	-	-	-	-	-	-	-	-	1	-	-	-	-	-	-	-	-
77	Q86 Angeborene Fehlbildungssyndrome durch bekannte äußere Ursachen, anderenorts nicht klassifiziert	5	-	-	1	-	-	-	-	-	1	-	1	1	-	1	-	-	-	-
78	Q87 Sonstige näher bezeichnete angeborene Fehlbildungssyndrome mit Beteiligung mehrerer Systeme	3	1	-	-	-	-	-	-	-	-	1	-	-	-	-	1	-	-	-
79	Q89 Sonstige angeborene Fehlbildungen, anderenorts nicht klassifiziert	27	3	6	-	-	-	1	1	-	2	7	1	-	-	2	1	3	-	-
80	Q90 Down-Syndrom	158	15	27	4	3	3	3	11	-	12	49	7	6	3	7	5	3	-	-
81	Q91 Edwards-Syndrom und Patau-Syndrom	16	2	1	-	-	-	1	-	-	3	7	1	-	1	-	-	-	-	-
82	Q92 Sonstige Trisomien und partielle Trisomien der Autosomen, anderenorts nicht klassifiziert	2	-	-	-	-	1	-	1	-	-	-	-	-	-	-	-	-	-	-
83	Q93 Monosomien und Deletionen der Autosomen, anderenorts nicht klassifiziert	-	-	-	-	-	-	-	-	-	-	-	-	-	-	-	-	-	-	-
84	Q95 Balancierte Chromosomen-Rearrangements und Strukturmarker, anderenorts nicht klassifiziert	-	-	-	-	-	-	-	-	-	-	-	-	-	-	-	-	-	-	-
85	Q96 Turner-Syndrom	19	2	3	-	1	2	2	1	-	1	5	1	-	-	-	-	1	-	-
86	Q97 Sonstige Anomalien der Gonosomen bei weiblichem Phänotyp, anderenorts nicht klassifiziert	3	1	-	-	-	-	-	-	-	-	-	2	-	-	-	-	-	-	-
87	Q98 Sonstige Anomalien der Gonosomen bei männlichem Phänotyp, anderenorts nicht klassifiziert	-	-	-	-	-	-	-	-	-	-	-	-	-	-	-	-	-	-	-
88	Q99 Sonstige Chromosomenanomalien, anderenorts nicht klassifiziert	10	-	3	-	-	-	1	1	-	3	1	-	-	-	-	-	1	-	-

<sup>1)</sup> Säuglinge, die im Geburtsmonat mehrfach wegen einer angeborenen Fehlbildung im Krankenhaus vollstationär behandelt wurden, werden auch mehrfach gezählt.



**Anhang**  
**Europäische Kurzliste**  
für die Zwecke der Krankenhausdiagnosestatistik modifiziert

Nr.	Pos.-Nr. der ICD-10	Diagnose	Pos.-Nr. der ICD-9
1	A00-T98, Z00-Z99 <sup>1)</sup> , Unbek.	Insgesamt	001-999, V01-V82 <sup>1)</sup> , Unbek.
2	A00-T98	Krankheiten, Verletzungen und Vergiftungen	001-999
3	A00-B99	Bestimmte infektiöse u. parasitäre Krankheiten	001-139
4	A15-A19, B90	Tuberkulose einschl. ihrer Folgezustände	010-018, 137
5	A39	Meningokokkeninfektion	036
6	B15-B19	Virushepatitis	070
7	B20-B24	HIV-Krankheit (Humane Immundefizienz-Viruskrankheit)	042-044
8	C00-D48	Neubildungen	140-239
9	C00-C97	Bösartige Neubildungen	140-208
10	C00-C14	Bösartige Neubildungen der Lippe, Mundhöhle und des Pharynx	140-149
11	C15	Bösartige Neubildung des Ösophagus	150
12	C16	Bösartige Neubildung des Magens	151
13	C18	Bösartige Neubildung des Dickdarms	153
14	C19-C21	Bösartige Neubildung des Rektums und des Anus	154
15	C22	Bösartige Neubildung der Leber und der intrahepatischen Gallengänge	155
16	C25	Bösartige Neubildung des Pankreas	157
17	C32-C34	Bösartige Neubildung des Larynx, der Trachea, der Bronchien u. der Lunge	161-162
18	C43	Bösartiges Melanom der Haut	172
19	C50	Bösartige Neubildung der Brustdrüse (Mamma)	174-175
20	C53	Bösartige Neubildung der Cervix uteri	180
21	C54-C55	Bösartige Neubildung des Corpus uteri und des Uterus, Teil nicht n.bez.	179, 182
22	C61	Bösartige Neubildung der Prostata	185
23	C67	Bösartige Neubildung der Harnblase	188
24	C81-C96	Bösartige Neubildungen des lymphatischen, blutbildenden und verwandten Gewebes	200-208
25	D50-D90 <sup>2)</sup>	Krankheiten des Blutes und der blutbildenden Organe sowie bestimmte Störungen mit Beteiligung des Immunsystems	279-289
26	E00-E90	Endokrine, Ernährungs- und Stoffwechselkrankheiten	240-278
27	E10-E14	Diabetes mellitus	250
28	F00-F99	Psychische und Verhaltensstörungen	290-319
29	F10	Psychische und Verhaltensstörungen durch Alkohol	291, 303
30	F11-F16, F18-F19	Psychische und Verhaltensstörungen durch andere psychotrope Substanzen	304-305
31	G00-G99	Krankheiten des Nervensystems	320-359
32	G00-G03	Meningitis	320-322
33	H00-H59	Krankheiten des Auges und der Augenanhangsgebilde	360-379
34	H60-H95	Krankheiten des Ohres und des Warzenfortsatzes	380-389
35	I00-I99	Krankheiten des Kreislaufsystems	390-459
36	I20-I25	Ischämische Herzkrankheiten	410-414
37	I30-I33, I39-I52	Sonstige Herzkrankheiten	420-423, 425-429
38	I60-I69	Zerebrovaskuläre Krankheiten	430-438
39	J00-J99	Krankheiten des Atmungssystems	460-519
40	J10-J11	Grippe	487
41	J12-J18	Pneumonie	480-486
42	J40-J47	Chronische Krankheiten der unteren Atemwege	490-494, 496
43	J45-J46	Asthma	493
44	K00-K93	Krankheiten des Verdauungssystems	520-579
45	K25-K28	Ulcus ventriculi, duodeni, pepticum, pepticum jejuni	531-534
46	K70, K73-K74	Alkoholische Leberkrankheit, Chronische Leberkrankheit, Fibrose und Leberzirrhose	571
47	L00-L99	Krankheiten der Haut und der Unterhaut	680-709
48	M00-M99	Krankheiten des Muskel-Skelett-Systems und des Bindegewebes	710-739
49	M05-M06, M15-M19	Polyarthritiden und Arthrosen	714-715
50	N00-N99	Krankheiten des Urogenitalsystems	580-629
51	N00-N29	Krankheiten der Niere	580-594
52	O00-O99	Schwangerschaft, Geburt und Wochenbett	630-676
53	P00-P96	Bestimmte Zustände die ihren Ursprung in der Perinatalperiode haben	760-779
54	Q00-Q99	Angeborene Fehlbildungen, Deformitäten und Chromosomenanomalien	740-759
55	Q00-Q07	Angeborene Fehlbildungen des Nervensystems	740-742
56	Q20-Q28	Angeborene Fehlbildungen des Kreislaufsystems	745-747
57	R00-R99	Symptome und abnorme klinische und Laborbefunde, die a.n.k. sind	780-799
58	R95-R99	Ungenau bezeichnete und unbekannt Diagnosen	798, 799
59	S00-T98	Verletzungen, Vergiftungen und bestimmte andere Folgen äußerer Ursachen	800-999
60	Z00-Z99 <sup>1)</sup>	Faktoren, die den Gesundheitszustand beeinflussen und zur Beanspruchung des Gesundheitswesens führen	V01-V82 <sup>1)</sup>
61	Z38	Gesunde Neugeborene	
62	U00-U99 <sup>3)</sup>	Schlüsselnummern für besondere Zwecke	
63	Unbekannt	Ohne Diagnoseangabe	Unbekannt

<sup>1)</sup> Berichtsjahre 1994-2003 ohne Z38 bzw. V30-V39: gesunde Neugeborene <sup>2)</sup> Berichtsjahre 1994-2003 D50-D89

<sup>3)</sup> Erstmalig mit Berichtsjahr 2005