

Land- und Forstwirtschaft, Fischerei

Geflügel



2015

Erscheinungsfolge: jährlich
Erschienen am 12.01.2017
Artikelnummer: 2030423157004

Ihr Kontakt zu uns:
www.destatis.de/kontakt
Telefon: +49 (0) 611 / 75 24 05

© Statistisches Bundesamt, Wiesbaden 2017

Vervielfältigung und Verbreitung, auch auszugsweise, mit Quellenangabe gestattet.

Inhalt

Vorbemerkung

Tabellenteil

1 Zusammenfassende Übersichten

- 1.1 Eingelegte Bruteier in Deutschland 2015 nach ausgewählten Geflügelarten und Monaten
- 1.2 Geschlüpfte Küken in Deutschland 2015 nach ausgewählten Geflügelarten und Monaten
- 1.3 Geschlachtetes Geflügel in Deutschland 2015 nach ausgewählten Geflügelarten und Monaten

2 Erzeugung von Geflügel in Deutschland

- 2.1 Eingelegte Bruteier in Deutschland 2015 nach ausgewählten Geflügelarten sowie dem Fassungsvermögen der Brutanlagen und Monaten
- 2.2 Eingelegte Bruteier
 - 2.2.1 Eingelegte Bruteier in Deutschland im Zeitraum 2005 bis 2015 nach ausgewählten Geflügelarten
 - 2.2.2 Veränderung der eingelegten Bruteier gegenüber dem Vorjahreswert
- 2.3 Geschlüpfte Küken
 - 2.3.1 Geschlüpfte Küken in Deutschland im Zeitraum 2005 bis 2015 nach ausgewählten Geflügelarten
 - 2.3.2 Veränderung der geschlüpften Küken gegenüber dem Vorjahreswert
 - Diagramm: Eingelegte Bruteier und geschlüpfte Küken bei Hühnern (Legerassen zum Gebrauch)
 - Diagramm: Eingelegte Bruteier und geschlüpfte Küken bei Hühnern (Mastrassen zum Gebrauch)
 - Diagramm: Eingelegte Bruteier und geschlüpfte Küken bei Enten, Truthühnern und Gänsen
- 2.4 Brütereien und Fassungsvermögen der Brutanlagen in Deutschland im Zeitraum 2005 bis 2015

3 Geflügelschlachtungen in Deutschland

- 3.1 Geschlachtetes Geflügel in Deutschland im Zeitraum 2006 bis 2015 nach ausgewählten Geflügelarten
- 3.2 Veränderung des geschlachteten Geflügels gegenüber dem Vorjahreswert
- 3.3 Geschlachtetes Geflügel in Deutschland 2015 nach Geflügelarten und Monaten
- 3.4 Geflügelfleischerzeugung für ausgewählte Geflügelarten in Deutschland 2015 nach Herrichtungsform, Angebotszustand und Monaten
- 3.5 Geflügelfleischerzeugung für ausgewählte Geflügelarten in Deutschland 2015 nach Herrichtungsform und Angebotszustand
- 3.6 Geflügelfleischerzeugung für ausgewählte Geflügelarten in Deutschland 2015 nach Größenklassen der Schlachtmenge
 - Diagramm: Geflügelfleischerzeugung insgesamt und für ausgewählten Geflügelarten 2006 - 2015
 - Diagramm: Anteile der ausgewählten Geflügelarten an der Geflügelfleischerzeugung insgesamt 2015

4 Legehennenhaltung und Eierzeugung

- 4 Betriebe mit Legehennenhaltung, Eierzeugung und Legeleistung nach Bundesländern und Monaten im Berichtsjahr 2015
 - 4.1 Haltungsformen Insgesamt
 - 4.2 Bodenhaltung
 - 4.3 Freilandhaltung
 - 4.4 Kleingruppenhaltung und ausgestaltete Käfige
 - 4.5 Ökologische Erzeugung

5 Betriebe mit Legehennenhaltung, Eierzeugung und Legeleistung nach Monaten und Größenklassen der Hennenhaltungsplätze in Deutschland im Berichtsjahr 2015

6 Betriebe mit Legehennenhaltung, Eierzeugung und Legeleistung nach Haltungsformen und Größenklassen der Hennenhaltungsplätze in Deutschland im Berichtsjahr 2015

Deutschland
Baden-Württemberg
Bayern
Brandenburg
Hessen
Mecklenburg-Vorpommern
Niedersachsen
Nordrhein-Westfalen
Rheinland-Pfalz
Saarland
Sachsen
Sachsen-Anhalt
Schleswig-Holstein
Thüringen
Stadtstaaten

Vorbemerkung

Die vorliegende Fachserie gibt einen Überblick über die Ergebnisse der Geflügelstatistik für das Jahr 2015. Sie wird ergänzt durch die Darstellung von Monatsergebnissen und Angaben aus den Vorjahren. Zusätzlich werden Ergebnisse über das Fassungsvermögen der Brütereien im Monat Dezember aufgezeigt.

Ab dem Berichtsjahr 2010 wird bei der Darstellung der Geflügelfleischerzeugung auch die Anzahl der geschlachteten Tiere erfasst und nachgewiesen. Dieser Nachweis umfasst erstmals auch die Geflügelarten Strauße, Fasane, Wachteln und Tauben. Daher ist ein Vergleich der Schlachtmenge mit dem Vorjahr nur eingeschränkt möglich. Bei Straußen wird in der Herrichtungsform und dem Angebotszustand nur die vermarktete Fleischmenge nachgewiesen. Die angegebene Schlachtmenge für Strauße bezeichnet das Karkassengewicht.

Die Erhebung in Unternehmen mit Hennenhaltung wird monatlich durchgeführt. Erhebungseinheiten sind Unternehmen mit 3 000 und mehr Hennenhaltungsplätzen. Die Unternehmen geben ihre Meldung untergliedert nach Betrieben ab. Unternehmen mit Betrieben in verschiedenen Ländern haben für jedes Land in dem sie einen Betrieb haben, gesondert zu melden. Erhoben werden die Zahl der Hennenhaltungsplätze und der legenden Hennen, sowie die Zahl der erzeugten Eier getrennt nach Haltungsformen. Der Berichtszeitpunkt für die Zahl der vorhandenen Hennenhaltungsplätze und die Zahl der legenden Hennen ist der letzte Tag des jeweiligen Vormonats. Der Berichtszeitraum für die Zahl der erzeugten Eier ist der jeweilige Vormonat. Die Ergebnisse dieser Statistik dienen der Produktionsvorausschätzung und Beurteilung der Marktlage für die Erzeugung von Konsumeiern und Eiern für verarbeitende Betriebe, ohne Geflügelzucht und Geflügelvermehrung.

Die Rechtsgrundlagen, Erhebungsmerkmale und detaillierte Ausführungen zur Qualität der Erhebungen in Brütereien, Geflügelschlachtereien sowie die Erhebung in Unternehmen mit Hennenhaltung können den Qualitätsberichten entnommen werden. Sie sind unter <https://www.destatis.de/DE/Publikationen/Qualitaetsberichte/LandForstwirtschaft/LandForstwirtschaft.html> Land- und Forstwirtschaft, Qualitätsberichte veröffentlicht.

Zeichenerklärung

- 0 = weniger als die Hälfte von 1 in der letzten besetzten Stelle, jedoch mehr als nichts
- = nichts vorhanden
- X = Tabellenfach gesperrt, weil Aussage nicht sinnvoll
- .
- / = keine Angaben, da Zahlenwert nicht sicher genug

Abkürzungen

- % = Prozent
- t = Tonne
- kg = Kilogramm

Abweichungen in den Summen ergeben sich durch Runden der Zahlen. Ergebnisse der Länder in tieferer regionaler Gliederung werden in den „Statistischen Berichten“ der Statistischen Landesämter unter der Kennziffer CIII 6 veröffentlicht.

1 Zusammenfassende Übersichten

1.1 Eingelegte Bruteier in Deutschland 2015 nach ausgewählten Geflügelarten und Monaten

| Zeitraum | Eingelegte Bruteier zur Erzeugung von | | | | | | |
|-------------|---------------------------------------|--------------|-----------------------------|--------------|-----------------|-----------------|----------------------|
| | Hühnerküken | | | | Enten- küken | Gänse- küken | Truthühner- küken |
| | Legerassen | | Mastrassen | | | | |
| | zur Zucht und Vermehrung | zum Gebrauch | zur Zucht und Vermehrung | zum Gebrauch | zum Gebrauch | | |
| 1 000 | | | | | | | |
| 2015 | . | 121 737,6 | . | 803 626,3 | 25 527,4 | 1 532,4 | 65 093,8 |
| davon: | | | | | | | |
| Januar | . | 10 089,6 | . | 69 772,0 | . | — | 5 017,0 |
| Februar | . | 9 548,3 | . | 61 179,5 | . | — | 4 812,7 |
| März | . | 11 423,3 | . | 69 790,8 | . | . | 5 947,9 |
| April | . | 12 030,4 | . | 67 184,6 | . | 376,4 | 5 324,5 |
| Mai | . | 10 991,4 | . | 66 816,7 | 1 816,4 | 404,9 | 5 392,2 |
| Juni | . | 10 573,4 | . | 69 981,8 | 2 012,6 | 302,3 | 5 877,9 |
| Juli | . | 8 249,6 | . | 71 946,6 | 2 273,4 | 141,8 | 5 662,3 |
| August | . | 10 994,3 | . | 65 462,9 | 2 302,9 | . | 5 306,8 |
| September | . | 11 548,9 | . | 67 339,1 | . | — | 5 593,3 |
| Oktober | . | 8 112,3 | . | 65 290,5 | . | — | 4 953,3 |
| November | . | 9 979,0 | . | 62 950,0 | . | — | 5 223,8 |
| Dezember | . | 8 197,2 | . | 65 911,8 | . | — | 5 982,2 |

1.2 Geschlüpfte Küken in Deutschland 2015 nach ausgewählten Geflügelarten und Monaten

| Zeitraum | Hühnerküken | | | | Enten- küken | Gänse- küken | Truthühner- küken |
|-------------|--|-------------------------|--|--|------------------------|-----------------|----------------------|
| | Legerassen | | Mastrassen | | | | |
| | weibl. Zucht- und Vermehrungs- küken | Gebrauchslege- küken | weibl. Zucht- und Vermehrungs- küken | männl. und weibl. Gebrauchsschlacht- küken | Gebrauchsschlachtküken | | |
| | 1 000 | | | | | | |
| 2015 | . | 48 006,9 | . | 682 853,3 | 19 462,6 | 1 054,2 | 52 322,4 |
| davon: | | | | | | | |
| Januar | . | 3 739,6 | . | 56 120,9 | . | — | 4 417,1 |
| Februar | . | 3 866,8 | . | 52 232,3 | . | — | 3 838,7 |
| März | . | 4 551,8 | . | 61 117,6 | . | . | 4 391,7 |
| April | . | 4 142,5 | . | 56 366,4 | . | 234,3 | 4 619,7 |
| Mai | . | 4 698,6 | . | 57 186,4 | 1 310,6 | 286,1 | 4 025,5 |
| Juni | . | 4 385,9 | . | 58 928,5 | . | 257,5 | 4 528,2 |
| Juli | . | 3 638,9 | . | 59 570,3 | 1 709,0 | 191,7 | 4 586,0 |
| August | . | 3 294,7 | . | 57 204,5 | 1 723,9 | 72,1 | 4 516,8 |
| September | . | 4 858,6 | . | 57 173,7 | . | . | 4 391,1 |
| Oktober | . | 4 414,9 | . | 57 786,2 | . | — | 4 349,5 |
| November | . | 2 385,0 | . | 50 963,6 | . | — | 4 066,4 |
| Dezember | . | 4 029,6 | . | 58 203,0 | . | — | 4 591,6 |

1.3 Geschlachtetes Geflügel in Deutschland 2015 nach ausgewählten Geflügelarten und Monaten

| Zeitraum | Insgesamt ¹ | Darunter: | | | | |
|-----------|------------------------|----------------|--------------|----------|---------|------------|
| | | Jungmasthühner | Suppenhühner | Enten | Gänse | Truthühner |
| Tonnen | | | | | | |
| 2015 | 1 520 442,5 | 972 170,5 | 41 325,5 | 42 842,5 | 2 954,3 | 461 031,0 |
| davon: | | | | | | |
| Januar | 128 672,4 | 82 776,5 | 3 315,2 | 3 792,8 | . | 38 783,1 |
| Februar | 117 640,7 | 75 565,6 | 2 207,3 | 3 277,3 | . | 36 584,8 |
| März | 131 295,1 | 82 337,6 | 3 657,3 | 3 792,2 | . | 41 497,6 |
| April | 127 325,9 | 82 401,5 | 3 641,9 | 3 603,0 | . | 37 663,2 |
| Mai | 119 623,9 | 77 927,6 | 3 307,2 | 3 140,0 | . | 35 239,4 |
| Juni | 129 571,0 | 83 428,6 | 3 740,9 | 2 832,0 | . | 39 556,6 |
| Juli | 130 140,0 | 83 661,4 | 4 109,6 | 2 975,0 | . | 39 316,8 |
| August | 117 997,6 | 77 371,2 | 3 141,9 | 2 990,1 | 247,2 | 34 238,4 |
| September | 127 883,2 | 82 512,9 | 3 835,6 | 3 719,3 | 318,0 | 37 486,2 |
| Oktober | 131 603,0 | 84 338,2 | 3 810,4 | 4 283,2 | 429,3 | 38 732,6 |
| November | 123 864,7 | 78 204,1 | 2 832,3 | 3 970,6 | 670,4 | 38 176,4 |
| Dezember | 134 824,9 | 81 645,3 | 3 726,0 | 4 467,1 | 1 213,4 | 43 756,0 |

¹ Einschließlich Perlhühner, Strauße, Fasane, Wachteln und Tauben.

2 Erzeugung von Geflügel

2.1 Eingelegte Bruteier in Deutschland 2015 nach ausgewählten Geflügelarten sowie dem Fassungsvermögen der Brutanlagen und Monaten

| Fassungsvermögen von ... bis ... Bruteier | Brütereien ¹ | Eingelegte Bruteier zur Erzeugung von | | | | | | |
|---|-------------------------|---------------------------------------|-----------------|-----------------------------|-----------------|-----------------|-----------------|----------------------|
| | | Hühnerküken | | | | Enten- küken | Gänse- küken | Truthühner- küken |
| | | Legerassen | | Mastrassen | | | | |
| | | zur Zucht und Vermehrung | zum Gebrauch | zur Zucht und Vermehrung | zum Gebrauch | zum Gebrauch | | |
| Anzahl | 1 000 | | | | | | | |
| Jahr 2015 | | | | | | | | |
| 1 000 — 20 000 | X | . | . | . | . | . | 107,9 | — |
| 20 001 — 100 000 | X | . | . | — | . | . | 583,8 | . |
| 100 001 — 500 000 | X | — | 22 278,1 | — | 11 703,2 | . | 840,7 | . |
| 500 001 und mehr | X | . | 97 929,7 | . | 790 724,2 | . | — | 52 195,6 |
| Januar | | | | | | | | |
| 1 000 — 20 000 | . | . | — | . | . | — | — | — |
| 20 001 — 100 000 | . | . | 124,7 | — | . | . | — | — |
| 100 001 — 500 000 | 18 | — | 1 883,2 | — | 1 072,8 | . | — | 940,0 |
| 500 001 und mehr | 25 | . | 8 081,7 | . | 68 603,5 | . | — | 4 077,0 |
| Februar | | | | | | | | |
| 1 000 — 20 000 | . | . | — | . | . | — | — | — |
| 20 001 — 100 000 | . | . | 191,5 | — | . | . | — | . |
| 100 001 — 500 000 | 18 | — | 1 756,6 | — | 723,7 | . | — | . |
| 500 001 und mehr | 25 | . | 7 600,2 | . | 60 372,2 | . | — | 3 803,7 |
| März | | | | | | | | |
| 1 000 — 20 000 | 7 | . | . | . | . | — | . | — |
| 20 001 — 100 000 | 10 | . | . | — | . | 2,6 | . | . |
| 100 001 — 500 000 | 21 | — | 2 289,9 | — | 994,7 | . | . | . |
| 500 001 und mehr | 25 | . | 8 916,5 | . | 68 662,6 | . | — | 4 935,5 |
| April | | | | | | | | |
| 1 000 — 20 000 | 7 | . | — | . | . | — | 32,0 | — |
| 20 001 — 100 000 | 12 | . | 149,9 | — | . | 10,0 | 148,3 | . |
| 100 001 — 500 000 | 21 | — | 2 101,9 | — | 997,1 | . | 196,0 | . |
| 500 001 und mehr | 25 | . | 9 778,6 | . | 66 069,2 | . | — | 4 243,6 |
| Mai | | | | | | | | |
| 1 000 — 20 000 | 9 | — | . | — | . | . | 35,3 | — |
| 20 001 — 100 000 | 12 | . | . | — | . | 11,0 | 143,1 | . |
| 100 001 — 500 000 | 21 | — | 1 864,3 | — | 1 164,4 | . | 226,6 | . |
| 500 001 und mehr | 25 | . | 8 931,4 | . | 65 561,2 | . | — | 4 279,9 |
| Juni | | | | | | | | |
| 1 000 — 20 000 | 6 | — | — | — | . | . | 14,4 | — |
| 20 001 — 100 000 | 9 | — | . | — | . | 11,7 | 143,8 | . |
| 100 001 — 500 000 | 17 | — | . | — | 976,4 | . | 144,1 | . |
| 500 001 und mehr | 25 | . | 8 606,6 | . | 68 893,3 | . | — | 4 701,1 |

¹ Mit einem Fassungsvermögen der Brutanlagen von mindestens 1 000 Eiern ausschließlich des Schlupfraumes.

2 Erzeugung von Geflügel

Noch: 2.1 Eingelegte Bruteier in Deutschland 2015 nach ausgewählten Geflügelarten sowie dem Fassungsvermögen der Brutanlagen und Monaten

| Fassungsvermögen von ... bis ... unter Bruteier | Brütereien ¹ | Eingelegte Bruteier zur Erzeugung von | | | | | | |
|---|-------------------------|---------------------------------------|-----------------|-----------------------------|-----------------|-----------------|-----------------|----------------------|
| | | Hühnerküken | | | | Enten- küken | Gänse- küken | Truthühner- küken |
| | | Legerassen | | Mastrassen | | | | |
| | | zur Zucht und Vermehrung | zum Gebrauch | zur Zucht und Vermehrung | zum Gebrauch | zum Gebrauch | | |
| Anzahl | 1 000 | | | | | | | |
| Juli | | | | | | | | |
| 1 000 — 20 000 | . | — | — | — | . | . | — | — |
| 20 001 — 100 000 | . | — | — | — | . | . | . | . |
| 100 001 — 500 000 | 16 | — | 776,0 | — | 1 327,5 | . | . | . |
| 500 001 und mehr | 25 | . | 7 473,6 | . | 70 518,3 | . | — | 4 600,8 |
| August | | | | | | | | |
| 1 000 — 20 000 | . | — | — | — | . | . | — | — |
| 20 001 — 100 000 | . | — | . | — | . | . | . | . |
| 100 001 — 500 000 | 18 | — | . | — | 645,4 | . | . | . |
| 500 001 und mehr | 24 | . | 9 123,5 | . | 64 712,1 | . | — | 4 306,2 |
| September | | | | | | | | |
| 1 000 — 20 000 | . | — | . | — | — | . | — | — |
| 20 001 — 100 000 | . | . | . | — | 84,7 | . | — | — |
| 100 001 — 500 000 | 17 | — | 1 908,0 | — | 1 408,1 | . | — | 1 107,0 |
| 500 001 und mehr | 25 | . | 9 574,0 | . | 65 846,4 | . | — | 4 486,3 |
| Oktober | | | | | | | | |
| 1 000 — 20 000 | . | — | — | — | — | . | — | — |
| 20 001 — 100 000 | . | . | 139,2 | — | 90,2 | . | — | — |
| 100 001 — 500 000 | 17 | — | 1 479,9 | — | 721,1 | . | — | 882,8 |
| 500 001 und mehr | 25 | . | 6 493,2 | . | 64 479,3 | . | — | 4 070,5 |
| November | | | | | | | | |
| 1 000 — 20 000 | . | — | — | — | . | . | — | — |
| 20 001 — 100 000 | . | . | 183,1 | — | . | . | — | — |
| 100 001 — 500 000 | 19 | — | 2 799,5 | — | 764,9 | . | — | 982,7 |
| 500 001 und mehr | 25 | . | 6 996,4 | . | 62 085,9 | . | — | 4 241,1 |
| Dezember | | | | | | | | |
| 1 000 — 20 000 | . | — | . | — | . | — | — | — |
| 20 001 — 100 000 | . | . | . | — | . | . | — | — |
| 100 001 — 500 000 | 18 | — | 1 696,4 | — | 907,4 | . | — | 1 532,1 |
| 500 001 und mehr | 25 | . | 6 354,0 | . | 64 920,4 | . | — | 4 450,1 |

¹ Mit einem Fassungsvermögen der Brutanlagen von mindestens 1 000 Eiern ausschließlich des Schlupfraumes.

2 Erzeugung von Geflügel

2.2 Eingelegte Bruteier

2.2.1 Eingelegte Bruteier in Deutschland im Zeitraum 2005 bis 2015 nach ausgewählten Geflügelarten

| Zeitraum | Brüterei ¹ | Eingelegte Bruteier zur Erzeugung von | | | | | | |
|-------------|-----------------------|---------------------------------------|------------------|-----------------------------|------------------|-----------------|-----------------|----------------------|
| | | Hühnerküken | | | | Enten- küken | Gänse- küken | Truthühner- küken |
| | | Legerassen | | Mastrassen | | | | |
| | | zur Zucht und Vermehrung | zum Gebrauch | zur Zucht und Vermehrung | zum Gebrauch | zum Gebrauch | | |
| Anzahl | in 1 000 Stück | | | | | | | |
| 2005 | X | 16 519,5 | 107 219,9 | . | 536 657,4 | 30 564,2 | 1 512,6 | 53 107,7 |
| 2006 | X | 13 303,5 | 105 358,5 | . | 575 561,3 | 30 793,7 | 1 407,3 | 51 997,2 |
| 2007 | X | 14 082,5 | 108 258,9 | . | 626 031,7 | 32 124,8 | 1 557,5 | 55 507,0 |
| 2008 | X | 13 437,3 | 98 900,0 | . | 679 477,4 | 34 445,8 | 1 513,7 | 59 792,1 |
| 2009 | X | 13 581,9 | 104 436,6 | . | 731 523,1 | 35 210,7 | 1 573,7 | 59 129,7 |
| 2010 | 78 | 15 975,0 | 112 856,8 | . | 760 145,0 | 33 019,9 | 1 625,9 | 61 643,0 |
| 2011 | 75 | 17 012,6 | 113 555,8 | 71 481,4 | 779 852,6 | 28 949,4 | 1 536,7 | 59 689,2 |
| 2012 | 74 | 16 639,5 | 121 346,9 | 78 347,9 | 775 967,2 | 28 812,6 | 1 398,6 | 62 086,6 |
| 2013 | 72 | . | 111 403,0 | . | 778 513,6 | 24 344,3 | 1 612,5 | 61 655,1 |
| 2014 | 69 | . | 114 686,6 | . | 798 142,2 | 26 315,5 | 1 597,2 | 64 272,0 |
| 2015 | 68 | . | 121 737,6 | . | 803 626,3 | 25 527,4 | 1 532,4 | 65 093,8 |
| davon: | | | | | | | | |
| Januar | 53 | . | 10 089,6 | . | 69 772,0 | . | — | 5 017,0 |
| Februar | 53 | . | 9 548,3 | . | 61 179,5 | . | — | 4 812,7 |
| März | 64 | . | 11 423,3 | . | 69 790,8 | . | . | 5 947,9 |
| April | 65 | . | 12 030,4 | . | 67 184,6 | . | 376,4 | 5 324,5 |
| Mai | 67 | . | 10 991,4 | . | 66 816,7 | 1 816,4 | 404,9 | 5 392,2 |
| Juni | 61 | . | 10 573,4 | . | 69 981,8 | 2 012,6 | 302,3 | 5 877,9 |
| Juli | 58 | . | 8 249,6 | . | 71 946,6 | 2 273,4 | 141,8 | 5 662,3 |
| August | 50 | . | 10 994,3 | . | 65 462,9 | 2 302,9 | . | 5 306,8 |
| September | 53 | . | 11 548,9 | . | 67 339,1 | . | — | 5 593,3 |
| Oktober | 53 | . | 8 112,3 | . | 65 290,5 | . | — | 4 953,3 |
| November | 53 | . | 9 979,0 | . | 62 950,0 | . | — | 5 223,8 |
| Dezember | 54 | . | 8 197,2 | . | 65 911,8 | . | — | 5 982,2 |

2.2.2 Veränderung der eingeleigten Bruteier gegenüber dem Vorjahreswert

| Zeitraum | Brüterei ¹ | Eingelegte Bruteier zur Erzeugung von | | | | | | |
|-------------|-----------------------|---------------------------------------|-----------------|-----------------------------|-----------------|-----------------|-----------------|----------------------|
| | | Hühnerküken | | | | Enten- küken | Gänse- küken | Truthühner- küken |
| | | Legerassen | | Mastrassen | | | | |
| | | zur Zucht und Vermehrung | zum Gebrauch | zur Zucht und Vermehrung | zum Gebrauch | zum Gebrauch | | |
| in Prozent | | | | | | | | |
| 2006 | X | - 19,5 | - 1,7 | . | 7,2 | 0,8 | - 7,0 | - 2,1 |
| 2007 | X | 5,9 | 2,8 | . | 8,8 | 4,3 | 10,7 | 6,7 |
| 2008 | X | - 4,6 | - 8,6 | . | 8,5 | 7,2 | - 2,8 | 7,7 |
| 2009 | X | 1,1 | 5,6 | . | 7,7 | 2,2 | 4,0 | - 1,1 |
| 2010 | X | 17,6 | 8,1 | . | 3,9 | - 6,2 | 3,3 | 4,3 |
| 2011 | X | 6,5 | 0,6 | . | 2,6 | - 12,3 | - 5,5 | - 3,2 |
| 2012 | X | - 2,2 | 6,9 | 9,6 | - 0,5 | - 0,5 | - 9,0 | 4,0 |
| 2013 | X | . | - 8,2 | . | 0,3 | - 15,5 | 15,3 | - 0,7 |
| 2014 | X | . | 2,9 | . | 2,5 | 8,1 | - 1,0 | 4,2 |
| 2015 | X | . | 6,1 | . | 0,7 | - 3,0 | - 4,1 | 1,3 |
| davon: | | | | | | | | |
| Januar | X | . | 11,1 | . | 5,0 | . | — | - 5,4 |
| Februar | X | . | - 4,0 | . | - 1,7 | . | — | - 2,1 |
| März | X | . | 4,3 | . | 8,1 | . | . | 12,5 |
| April | X | . | 4,1 | . | 0,2 | . | - 0,5 | 1,6 |
| Mai | X | . | 6,9 | . | - 2,3 | - 15,4 | 6,9 | 1,3 |
| Juni | X | . | 24,9 | . | 4,1 | - 4,6 | - 3,5 | 5,5 |
| Juli | X | . | - 10,8 | . | 1,6 | - 2,9 | - 17,8 | - 4,3 |
| August | X | . | 0,3 | . | - 3,1 | 3,6 | . | 12,6 |
| September | X | . | 9,8 | . | - 3,0 | . | — | - 4,7 |
| Oktober | X | . | 16,2 | . | - 2,7 | . | — | - 11,1 |
| November | X | . | 37,6 | . | 7,4 | . | — | 7,8 |
| Dezember | X | . | - 13,1 | . | - 4,1 | . | — | 4,7 |

¹ Mit einem Fassungsvermögen der Brutanlagen von mindestens 1 000 Eiern ausschließlich des Schlupfraumes.

2 Erzeugung von Geflügel

2.3 Geschlüpfte Küken

2.3.1 Geschlüpfte Küken in Deutschland im Zeitraum 2005 bis 2015 nach ausgewählten Geflügelarten

| Zeitraum | Hühnerküken | | | | | Enten- küken | Gänse- küken | Truthühner- küken |
|----------------|--|-------------------------|--|--|----------------------------------|-----------------|-----------------|----------------------|
| | Legerassen | | Mastrassen | | aussortierte Hahnen- küken | | | |
| | weibliche Zucht- und Vermehrungs- küken | Gebrauchslege- küken | weibliche Zucht- und Vermehrungs- küken | männliche und weibliche Gebrauchs- schlacht- küken | | | | |
| in 1 000 Stück | | | | | | | | |
| 2005 | 5 081,3 | 41 001,0 | . | 425 245,6 | / | 22 838,7 | 954,8 | 40 823,0 |
| 2006 | 4 524,7 | 41 500,4 | . | 448 176,1 | / | 23 583,4 | 816,4 | 38 582,8 |
| 2007 | 4 627,7 | 42 566,1 | . | 487 651,1 | / | 23 958,4 | 989,3 | 42 435,9 |
| 2008 | 4 324,9 | 39 853,5 | . | 544 892,4 | / | 25 016,7 | 996,5 | 43 053,6 |
| 2009 | 4 400,1 | 40 325,5 | . | 584 952,8 | / | 25 409,8 | 1 028,2 | 44 755,7 |
| 2010 | 5 391,4 | 44 061,5 | . | 613 459,3 | . | 24 106,3 | 950,1 | 46 354,2 |
| 2011 | 5 344,2 | 44 795,5 | 19 738,7 | 645 688,3 | . | 21 913,8 | 1 016,6 | 47 187,8 |
| 2012 | 5 309,9 | 46 555,8 | 21 269,2 | 647 519,7 | . | 22 827,4 | 974,6 | 47 681,8 |
| 2013 | . | 44 213,1 | . | 654 164,9 | . | 19 207,8 | 1 043,5 | 47 865,6 |
| 2014 | . | 44 762,0 | . | 673 572,1 | . | 19 982,7 | 1 059,0 | 51 126,5 |
| 2015 | . | 48.006,9 | . | 682.853,3 | . | 19.462,6 | 1.054,2 | 52.322,4 |
| davon: | | | | | | | | |
| Januar | . | 3.739,6 | . | 56.120,9 | . | . | — | 4.417,1 |
| Februar | . | 3.866,8 | . | 52.232,3 | . | . | — | 3.838,7 |
| März | . | 4.551,8 | . | 61.117,6 | . | . | . | 4.391,7 |
| April | . | 4.142,5 | . | 56.366,4 | . | . | 234,3 | 4.619,7 |
| Mai | . | 4.698,6 | . | 57.186,4 | . | 1.310,6 | 286,1 | 4.025,5 |
| Juni | . | 4.385,9 | . | 58.928,5 | . | . | 257,5 | 4.528,2 |
| Juli | . | 3.638,9 | . | 59.570,3 | . | 1.709,0 | 191,7 | 4.586,0 |
| August | . | 3.294,7 | . | 57.204,5 | . | 1.723,9 | 72,1 | 4.516,8 |
| September | . | 4.858,6 | . | 57.173,7 | . | . | . | 4.391,1 |
| Oktober | . | 4.414,9 | . | 57.786,2 | . | . | — | 4.349,5 |
| November | . | 2.385,0 | . | 50.963,6 | . | . | — | 4.066,4 |
| Dezember | . | 4.029,6 | . | 58.203,0 | . | . | — | 4.591,6 |

2.3.2 Veränderung der geschlüpften Küken gegenüber dem Vorjahreswert

| Zeitraum | Hühnerküken | | | | | Enten- küken | Gänse- küken | Truthühner- küken |
|-------------|--|-------------------------|--|--|----------------------------------|-----------------|-----------------|----------------------|
| | Legerassen | | Mastrassen | | aussortierte Hahnen- küken | | | |
| | weibliche Zucht- und Vermehrungs- küken | Gebrauchslege- küken | weibliche Zucht- und Vermehrungs- küken | männliche und weibliche Gebrauchs- schlacht- küken | | | | |
| in Prozent | | | | | | | | |
| 2006 | - 11,0 | 1,2 | . | 5,4 | / | 3,3 | - 14,5 | - 5,5 |
| 2007 | 2,3 | 2,6 | . | 8,8 | / | 1,6 | 21,2 | 10,0 |
| 2008 | - 6,5 | - 6,4 | . | 11,7 | / | 4,4 | 0,7 | 1,5 |
| 2009 | 1,7 | 1,2 | . | 7,4 | / | 1,6 | 3,2 | 4,0 |
| 2010 | 22,5 | 9,3 | . | 4,9 | . | - 5,1 | - 7,6 | 3,6 |
| 2011 | - 0,9 | 1,7 | . | 5,3 | . | - 9,1 | 7,0 | 1,8 |
| 2012 | - 0,6 | 3,9 | 7,8 | 0,3 | . | 4,2 | - 4,1 | 1,0 |
| 2013 | . | - 5,0 | . | 1,0 | . | - 15,9 | 7,1 | 0,4 |
| 2014 | . | 1,2 | . | 3,0 | . | 4,0 | 1,5 | 6,8 |
| 2015 | . | 7,2 | . | 1,4 | . | - 2,6 | - 0,4 | 2,3 |
| davon: | | | | | | | | |
| Januar | . | - 1,1 | . | 3,2 | . | . | — | - 2,8 |
| Februar | . | 13,1 | . | 0,7 | . | . | — | - 0,2 |
| März | . | 1,5 | . | 9,3 | . | . | . | 7,5 |
| April | . | - 6,2 | . | 2,7 | . | . | - 6,3 | 4,6 |
| Mai | . | 12,4 | . | - 2,6 | . | - 19,4 | 2,9 | 1,7 |
| Juni | . | 21,5 | . | 8,2 | . | . | - 2,0 | 3,5 |
| Juli | . | 0,0 | . | - 1,7 | . | - 4,1 | - 2,6 | - 6,2 |
| August | . | - 7,8 | . | 0,5 | . | 4,9 | . | 12,3 |
| September | . | 12,5 | . | - 2,7 | . | . | . | 4,3 |
| Oktober | . | 33,4 | . | - 3,4 | . | . | — | - 6,1 |
| November | . | 36,2 | . | 6,0 | . | . | — | - 0,7 |
| Dezember | . | - 5,9 | . | - 1,6 | . | . | — | 13,3 |

2 Erzeugung von Geflügel *

Eingelegte Bruteier und geschlüpfte Küken: Hühner (Legerassen zum Gebrauch)

Deutschland

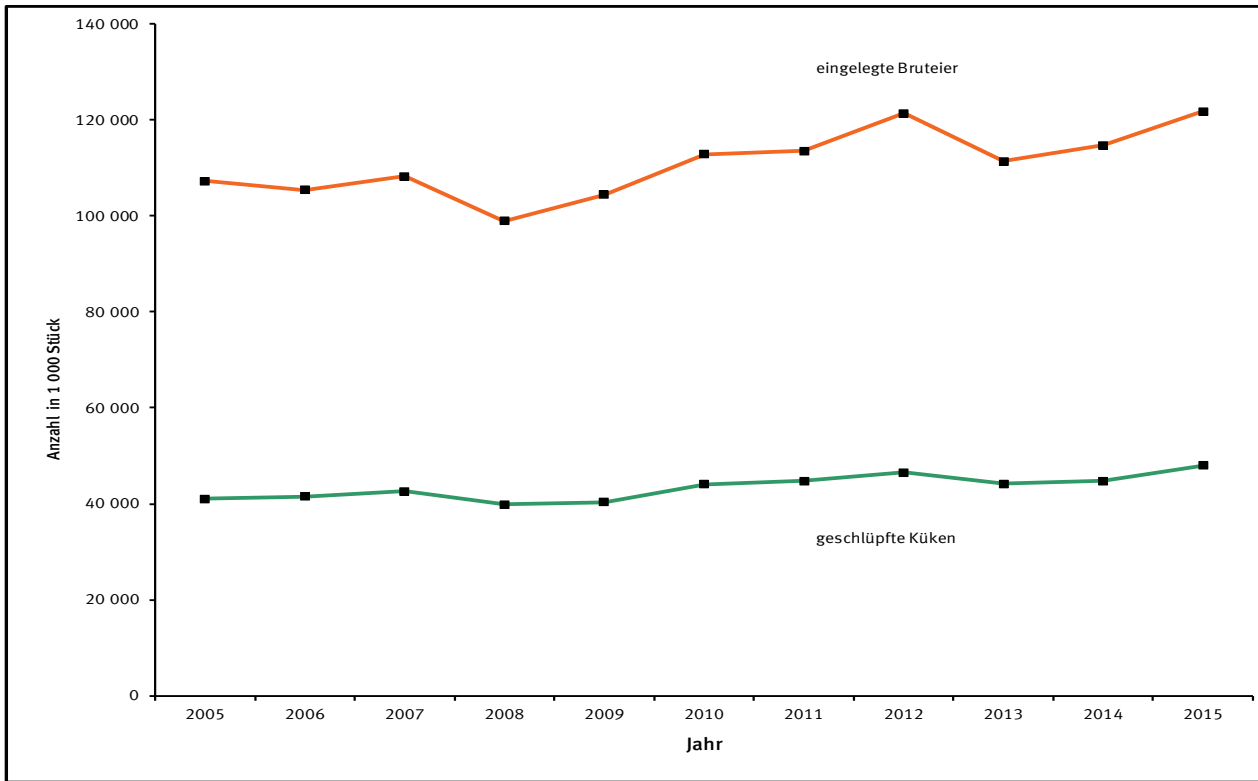

Eingelegte Bruteier und geschlüpfte Küken: Hühner (Mastrassen zum Gebrauch)

Deutschland

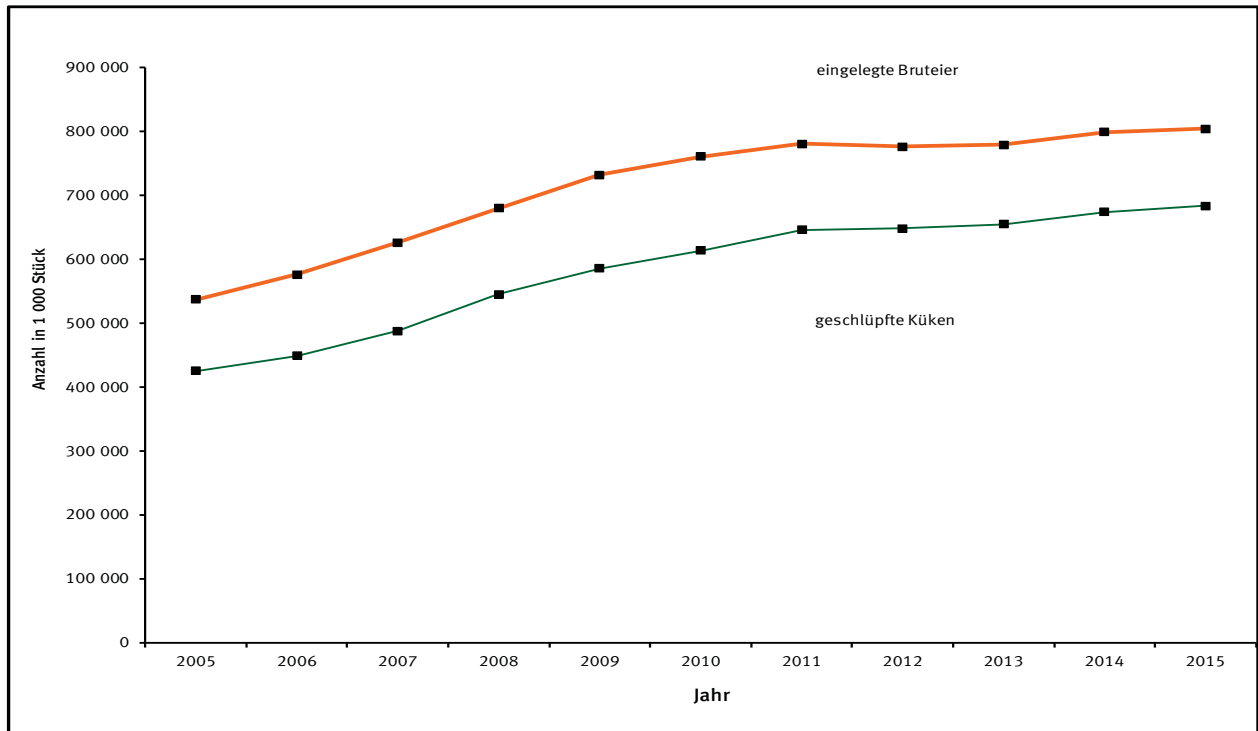

* In Brütereien mit einem Fassungsvermögen der Brutanlagen von mindestens 1 000 Eiern ausschließlich des Schlupfraumes.

2 Erzeugung von Geflügel *

Eingelegte Bruteier und geschlüpfte Küken : Enten

Deutschland

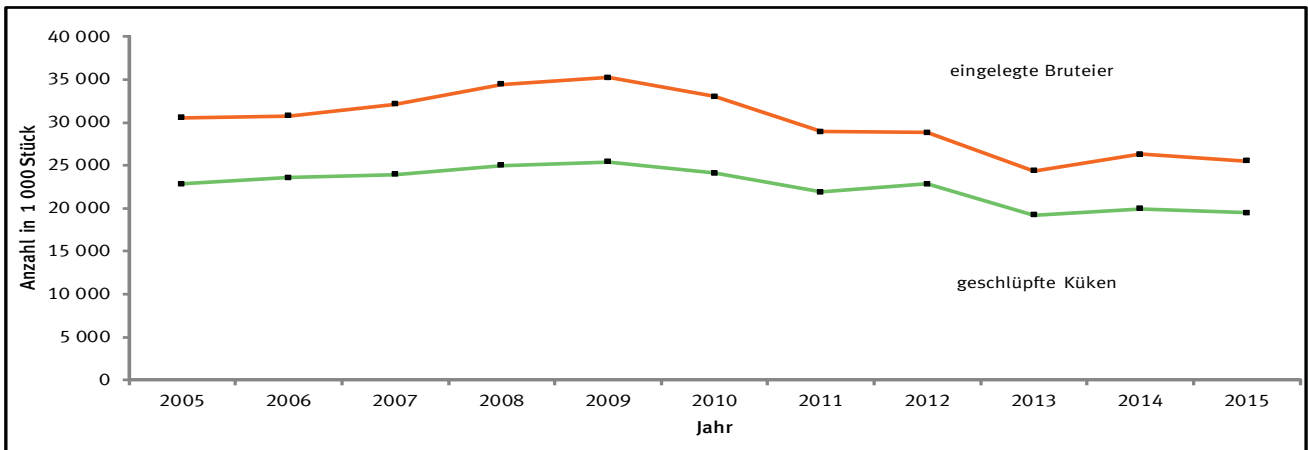

Eingelegte Bruteier und geschlüpfte Küken : Truthühner

Deutschland

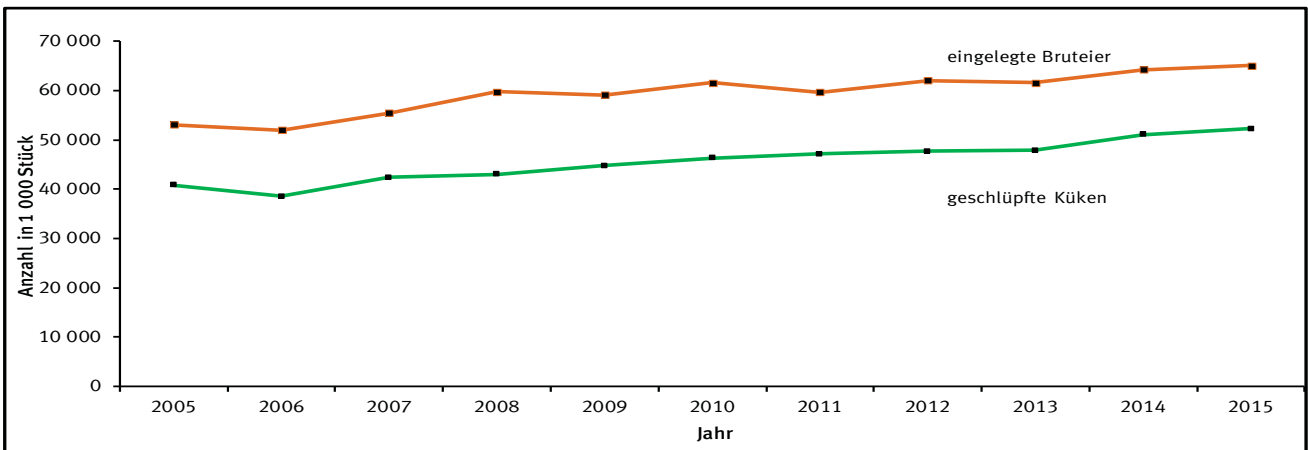

Eingelegte Bruteier und geschlüpfte Küken : Gänse

Deutschland

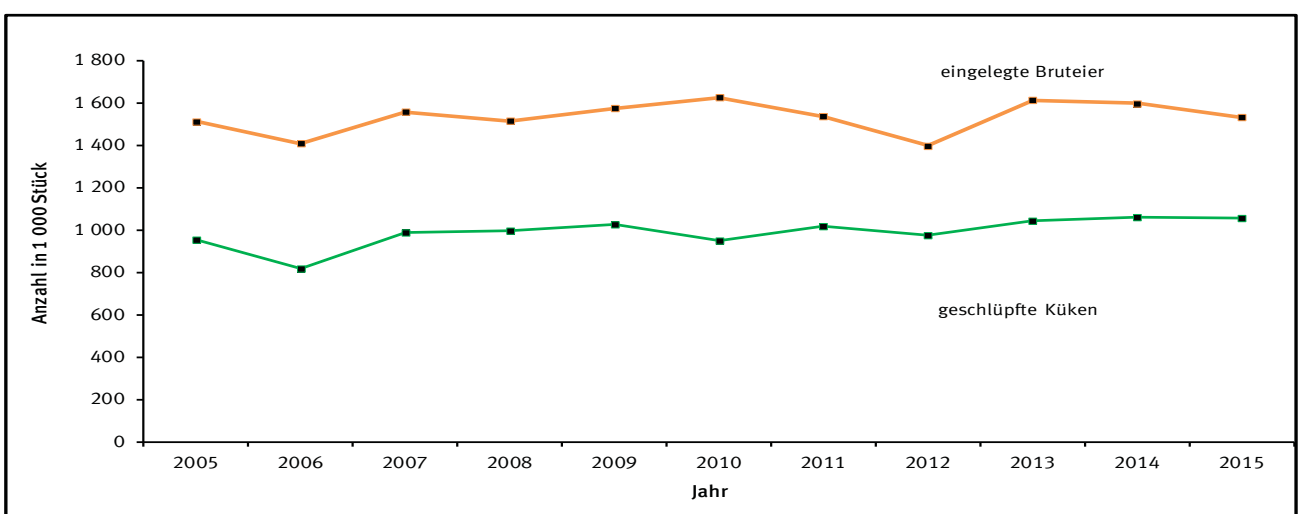

* In Brütereien mit einem Fassungsvermögen der Brutanlagen von mindestens 1 000 Eiern ausschließlich des Schlupfraumes.

2 Erzeugung von Geflügel

2.4 Brütereien* und Fassungsvermögen der Brutanlagen in Deutschland im Zeitraum 2005 bis 2015 nach Größenklassen des Fassungsvermögens

| Zeitraum | Insgesamt | | Davon mit einem Fassungsvermögen von ... bis ... Bruteier | | | |
|----------|------------|------------------|---|------|----------------|------|
| | Brütereien | Fassungsvermögen | 1 000 - 5 000 | | 5 001 - 10 000 | |
| | | | Anzahl | 1000 | Anzahl | 1000 |
| 2005 | 94 | 55 915,5 | 4 | 12,4 | 5 | 43,3 |
| 2006 | 91 | 58 489,2 | 4 | 12,4 | 6 | 53,3 |
| 2007 | 89 | 65 489,6 | . | . | . | . |
| 2008 | 85 | 70 249,4 | . | . | . | . |
| 2009 | 86 | 78 121,7 | . | . | . | . |
| 2010 | 78 | 80 641,8 | . | . | . | . |
| 2011 | 75 | 86 110,1 | . | . | . | . |
| 2012 | 74 | 85 558,5 | . | . | . | . |
| 2013 | 72 | 89 878,2 | . | . | . | . |
| 2014 | 69 | 85 757,1 | . | . | . | . |
| 2015 | 68 | 87 068,9 | . | . | . | . |

| Zeitraum | Noch: Davon mit einem Fassungsvermögen von ... bis ... Bruteier | | | | | |
|----------|---|------------------|-----------------|------------------|------------------|------------------|
| | 10 001 - 20 000 | | 20 001 - 50 000 | | 50 001 - 100 000 | |
| | Brütereien | Fassungsvermögen | Brütereien | Fassungsvermögen | Brütereien | Fassungsvermögen |
| Anzahl | 1000 | Anzahl | 1000 | Anzahl | 1000 | |
| 2005 | 11 | 185,9 | 13 | 399,7 | 14 | 938,5 |
| 2006 | 12 | 202,6 | 9 | 257,9 | 13 | 887,3 |
| 2007 | 11 | 186,2 | 9 | 259,5 | 12 | 803,3 |
| 2008 | 10 | 174,6 | 9 | 247,9 | 12 | 784,1 |
| 2009 | 8 | 139,1 | 10 | 276,1 | 12 | 822,5 |
| 2010 | 9 | 140,4 | 6 | 214,0 | 10 | 675,0 |
| 2011 | 8 | 126,7 | 6 | 214,0 | 9 | 674,8 |
| 2012 | 8 | 125,8 | 4 | 127,4 | 10 | 743,4 |
| 2013 | 7 | 121,3 | 4 | 139,9 | 10 | 743,4 |
| 2014 | 6 | 104,1 | 4 | 139,9 | 9 | 676,2 |
| 2015 | 6 | 104,1 | 3 | 106,3 | 9 | 668,9 |

| Zeitraum | Noch: Davon mit einem Fassungsvermögen von ... bis ... Bruteier | | | | | |
|----------|---|------------------|-------------------|------------------|------------------|------------------|
| | 100 001 - 200 000 | | 200 001 - 500 000 | | 500 001 und mehr | |
| | Brütereien | Fassungsvermögen | Brütereien | Fassungsvermögen | Brütereien | Fassungsvermögen |
| Anzahl | 1000 | Anzahl | 1000 | Anzahl | 1000 | |
| 2005 | 9 | 1 339,2 | 12 | 4 008,4 | 26 | 48 988,2 |
| 2006 | 8 | 1 138,0 | 14 | 4 183,5 | 25 | 51 754,2 |
| 2007 | 7 | 954,7 | 15 | 4 460,2 | 26 | 58 754,7 |
| 2008 | 6 | 809,3 | 16 | 4 804,0 | 25 | 63 373,6 |
| 2009 | 6 | 768,3 | 16 | 4 874,9 | 26 | 71 174,9 |
| 2010 | 6 | 767,7 | 16 | 4 718,6 | 27 | 74 102,6 |
| 2011 | 7 | 877,7 | 15 | 4 393,3 | 27 | 79 803,0 |
| 2012 | 8 | 1 035,7 | 15 | 4 510,7 | 26 | 78 995,0 |
| 2013 | 8 | 1 058,4 | 13 | 4 123,1 | 26 | 83 661,7 |
| 2014 | 10 | 1 353,6 | 11 | 3 539,9 | 25 | 79 917,6 |
| 2015 | 11 | 1 468,8 | 11 | 3 647,9 | 25 | 81 051,3 |

* Mit einem Fassungsvermögen der Brutanlagen von mindestens 1 000 Eiern ausschließlich des Schlupfraumes.

3 Geflügelschlachtungen

3.1 Geschlachtetes Geflügel in Deutschland im Zeitraum 2006 bis 2015 nach ausgewählten Geflügelarten

| Zeitraum | Geschlachtetes Geflügel | | | | | | |
|----------|-------------------------|---------------------|-------------------|----------|---------|-----------------|-----------------|
| | Insgesamt ¹ | Jungmast- hühner | Suppen- hühner | Enten | Gänse | Trut- hühner | Perl- hühner |
| | Tonnen | | | | | | |
| 2006 | 1 024 642,8 | 572 832,2 | 35 585,4 | 38 514,1 | 1 715,0 | 375 993,7 | 2,4 |
| 2007 | 1 120 431,8 | 651 712,0 | 35 983,8 | 55 795,4 | 2 057,2 | 374 879,8 | 3,6 |
| 2008 | 1 246 231,2 | 706 933,2 | 40 008,5 | 60 807,7 | 2 169,8 | 436 309,8 | 2,1 |
| 2009 | 1 288 744,4 | 749 441,2 | 36 427,0 | 62 492,1 | 2 378,4 | . | . |
| 2010 | 1 379 700,8 | 802 861,5 | 34 268,7 | 61 354,0 | 2 650,4 | 478 480,9 | 3,3 |
| 2011 | 1 423 277,0 | 854 232,3 | 41 643,3 | 57 309,5 | 2 638,8 | 467 354,2 | 4,4 |
| 2012 | 1 427 743,8 | 863 508,7 | 39 780,6 | 57 562,2 | 2 622,9 | 464 155,4 | 3,7 |
| 2013 | 1 456 793,0 | 910 297,5 | 40 640,8 | 44 877,3 | 2 787,7 | 458 075,3 | 1,6 |
| 2014 | 1 526 310,6 | 971 723,0 | 41 471,1 | 44 808,8 | 2 947,4 | 465 248,4 | 1,4 |
| 2015 | 1 520 442,5 | 972 170,5 | 41 325,5 | 42 842,5 | 2 954,3 | 461 031,0 | 2,1 |

¹ Ab 2010 einschließlich Strauße, Fasane, Wachteln und Tauben.

3.2 Veränderung des geschlachteten Geflügels gegenüber dem Vorjahreswert

| Zeitraum | Geschlachtetes Geflügel | | | | | | |
|----------|-------------------------|---------------------|-------------------|--------|-------|-----------------|-----------------|
| | Insgesamt ¹ | Jungmast- hühner | Suppen- hühner | Enten | Gänse | Trut- hühner | Perl- hühner |
| | % | | | | | | |
| 2006 | - 0,7 | 1,0 | - 5,9 | - 3,9 | 0,3 | - 2,3 | - 29,4 |
| 2007 | 9,3 | 13,8 | 1,1 | 44,9 | 20,0 | - 0,3 | 50,0 |
| 2008 | 11,2 | 8,5 | 11,2 | 9,0 | 5,5 | 16,4 | - 41,7 |
| 2009 | 3,4 | 6,0 | - 9,0 | 2,8 | 9,6 | . | . |
| 2010 | 7,1 | 7,1 | - 5,9 | - 1,8 | 11,4 | . | . |
| 2011 | 3,2 | 6,4 | 21,5 | - 6,6 | - 0,4 | - 2,3 | 31,4 |
| 2012 | 0,3 | 1,1 | - 4,5 | 0,4 | - 0,6 | - 0,7 | - 14,7 |
| 2013 | 2,0 | 5,4 | 2,2 | - 22,0 | 6,3 | - 1,3 | - 56,8 |
| 2014 | 4,8 | 6,7 | 2,0 | - 0,2 | 5,7 | 1,6 | - 12,5 |
| 2015 | - 0,4 | 0,0 | - 0,4 | - 4,4 | 0,2 | - 0,9 | 48,8 |

¹ Ab 2010 einschließlich Strauße, Fasane, Wachteln und Tauben.

3 Geflügelschlachtungen
3.3 Geschlachtetes Geflügel in Deutschland 2015 nach Geflügelarten und Monaten

| Zeitraum | Geschlachtetes Geflügel | | | | | | | | | | |
|--|-------------------------|--------------|------------|------------|------------|------------|----------------------|--------|----------|--------|-------|
| | Insgesamt | davon: | | | | | | | | | |
| | Jungmasthühner | Suppenhühner | Enten | Gänse | Truthühner | Perlhühner | Strauße ¹ | Fasane | Wachteln | Tauben | |
| Anzahl der geschlachteten Tiere | | | | | | | | | | | |
| 2015 | 715 687 746 | 627 776 338 | 31 315 522 | 19 471 226 | 601 000 | 36 516 813 | 1 308 | 2 029 | 481 | 227 | 2 802 |
| davon: | | | | | | | | | | | |
| Januar | 60 081 075 | 52 749 450 | 2 654 390 | 1 702 570 | . | 2 974 094 | 81 | 77 | . | . | 335 |
| Februar | 54 308 021 | 48 366 584 | 1 515 619 | 1 528 561 | . | 2 896 982 | . | 91 | — | — | 129 |
| März | 61 550 869 | 53 800 121 | 2 751 308 | 1 732 474 | . | 3 266 634 | — | 185 | — | . | 115 |
| April | 60 588 636 | 53 041 216 | 3 011 837 | 1 629 852 | . | 2 904 231 | . | 180 | — | . | . |
| Mai | 57 197 498 | 50 344 239 | 2 562 428 | 1 428 052 | . | 2 862 542 | — | 173 | — | . | . |
| Juni | 61 328 797 | 54 049 456 | 2 833 460 | 1 289 153 | . | 3 155 754 | — | 188 | — | . | 176 |
| Juli | 63 219 413 | 55 315 168 | 3 286 288 | 1 398 490 | . | 3 203 539 | . | 175 | — | . | 118 |
| August | 57 555 183 | 51 104 454 | 2 079 806 | 1 457 394 | 56 011 | 2 857 129 | . | . | — | — | 228 |
| September | 61 226 911 | 53 494 904 | 2 930 673 | 1 716 360 | 61 791 | 3 022 217 | 203 | . | . | . | 559 |
| Oktober | 61 559 557 | 53 733 343 | 2 775 765 | 1 898 313 | 86 568 | 3 064 537 | 30 | . | . | 79 | 689 |
| November | 56 704 527 | 49 945 085 | 1 943 662 | 1 729 963 | 133 604 | 2 951 517 | 228 | . | . | — | 194 |
| Dezember | 60 367 259 | 51 832 318 | 2 970 286 | 1 960 044 | 245 598 | 3 357 637 | 678 | . | . | . | 132 |
| Schlachtmenge in Tonnen | | | | | | | | | | | |
| 2015 | 1 520 442,5 | 972 170,5 | 41 325,5 | 42 842,5 | 2 954,3 | 461 031,0 | 2,1 | 115,2 | 0,5 | 0,0 | 0,8 |
| davon: | | | | | | | | | | | |
| Januar | 128 672,4 | 82 776,5 | 3 315,2 | 3 792,8 | . | 38 783,1 | 0,1 | 4,4 | . | . | 0,0 |
| Februar | 117 640,7 | 75 565,6 | 2 207,3 | 3 277,3 | . | 36 584,8 | . | 5,5 | — | — | 0,0 |
| März | 131 295,1 | 82 337,6 | 3 657,3 | 3 792,2 | . | 41 497,6 | — | 10,3 | — | . | 0,0 |
| April | 127 325,9 | 82 401,5 | 3 641,9 | 3 603,0 | . | 37 663,2 | . | 11,0 | — | . | . |
| Mai | 119 623,9 | 77 927,6 | 3 307,2 | 3 140,0 | . | 35 239,4 | — | 9,7 | — | — | . |
| Juni | 129 571,0 | 83 428,6 | 3 740,9 | 2 832,0 | . | 39 556,6 | — | 10,6 | — | . | 0,0 |
| Juli | 130 140,0 | 83 661,4 | 4 109,6 | 2 975,0 | . | 39 316,8 | . | 9,1 | — | . | 0,0 |
| August | 117 997,6 | 77 371,2 | 3 141,9 | 2 990,1 | 247,2 | 34 238,4 | . | . | — | — | 0,1 |
| September | 127 883,2 | 82 512,9 | 3 835,6 | 3 719,3 | 318,0 | 37 486,2 | 0,3 | . | . | . | 0,2 |
| Oktober | 131 603,0 | 84 338,2 | 3 810,4 | 4 283,2 | 429,3 | 38 732,6 | 0,1 | . | . | 0,0 | 0,2 |
| November | 123 864,7 | 78 204,1 | 2 832,3 | 3 970,6 | 670,4 | 38 176,4 | 0,4 | . | . | — | 0,1 |
| Dezember | 134 824,9 | 81 645,3 | 3 726,0 | 4 467,1 | 1 213,4 | 43 756,0 | 1,1 | . | . | . | 0,0 |

¹ Die angegebene Schlachtmenge bei Straußen bezieht sich auf das Karkassengewicht.

3 Geflügelschlachtungen

3.4 Geflügelfleischerzeugung für ausgewählte Geflügelarten in Deutschland 2015 nach Herrichtungsform, Angebotszustand und Monaten

| Geflügelarten | Tiere | Schlachtmenge | Herrichtungsform | | | Angebotszustand | | | |
|------------------------------|----------------|---------------|------------------|----------|-------------------------------------|-----------------|--------------------------------------|------------------|------------------------|
| | | | Anzahl | Tonnen | Ganze Schlachtkörper ohne Innereien | Innereien | Schlachtkörper zerteilt ¹ | frisch abgegeben | sonstiges ² |
| | | | | | | | | | |
| Insgesamt³ | Januar | 60 081 075 | 128 672,4 | 21 750,1 | 1 116,1 | 105 804,4 | 104 481,9 | 24 188,7 | |
| darunter: | | | | | | | | | |
| Jungmasthühner | 52 749 450 | 82 776,5 | 11 169,9 | 918,6 | 70 688,0 | 63 776,7 | 18 999,8 | | |
| Suppenhühner | 2 654 390 | 3 315,2 | 1 723,2 | 2,7 | 1 589,4 | . | . | | |
| Enten | 1 702 570 | 3 792,8 | 3 441,4 | 97,6 | 253,8 | . | . | | |
| Gänse | . | . | — | — | . | . | — | | |
| Truthühner | 2 974 094 | 38 783,1 | . | . | 33 270,5 | . | . | | |
| Insgesamt³ | Februar | 54 308 021 | 117 640,7 | 19 710,8 | 1 091,2 | 96 836,4 | 96 913,5 | 20 725,0 | |
| darunter: | | | | | | | | | |
| Jungmasthühner | 48 366 584 | 75 565,6 | 10 064,5 | 900,7 | 64 600,5 | 58 830,2 | 16 735,5 | | |
| Suppenhühner | 1 515 619 | 2 207,3 | 977,1 | 1,4 | 1 228,8 | . | . | | |
| Enten | 1 528 561 | 3 277,3 | 2 900,1 | 87,2 | 290,1 | 618,0 | 2 659,3 | | |
| Gänse | . | . | . | . | — | . | — | | |
| Truthühner | 2 896 982 | 36 584,8 | . | . | 30 713,9 | . | . | | |
| Insgesamt³ | März | 61 550 869 | 131 295,1 | 23 538,5 | 1 135,7 | 106 616,7 | 107 268,6 | 24 022,3 | |
| darunter: | | | | | | | | | |
| Jungmasthühner | 53 800 121 | 82 337,6 | 11 519,6 | 907,3 | 69 910,7 | 63 786,4 | 18 551,2 | | |
| Suppenhühner | 2 751 308 | 3 657,3 | 2 136,8 | 1,1 | 1 519,5 | . | . | | |
| Enten | 1 732 474 | 3 792,2 | 3 380,2 | 114,5 | 297,5 | 712,0 | 3 080,3 | | |
| Gänse | . | . | . | . | — | . | — | | |
| Truthühner | 3 266 634 | 41 497,6 | . | . | 34 882,9 | . | . | | |
| Insgesamt³ | April | 60 588 636 | 127 325,9 | 21 388,0 | 1 098,7 | 104 834,8 | 103 376,0 | 23 945,4 | |
| darunter: | | | | | | | | | |
| Jungmasthühner | 53 041 216 | 82 401,5 | 11 132,9 | 914,2 | 70 354,5 | 63 430,8 | 18 970,7 | | |
| Suppenhühner | 3 011 837 | 3 641,9 | 1 864,3 | 2,2 | 1 775,5 | . | . | | |
| Enten | 1 629 852 | 3 603,0 | 3 263,1 | 98,3 | 241,6 | . | . | | |
| Gänse | . | . | . | . | — | . | — | | |
| Truthühner | 2 904 231 | 37 663,2 | . | . | 32 456,7 | . | . | | |
| Insgesamt³ | Mai | 57 197 498 | 119 623,9 | 20 408,2 | 984,5 | 98 227,2 | 97 277,7 | 22 342,2 | |
| darunter: | | | | | | | | | |
| Jungmasthühner | 50 344 239 | 77 927,6 | 10 281,0 | 800,5 | 66 846,1 | 60 287,1 | 17 640,5 | | |
| Suppenhühner | 2 562 428 | 3 307,2 | 1 940,1 | 0,9 | 1 366,1 | . | . | | |
| Enten | 1 428 052 | 3 140,0 | 2 869,0 | 95,3 | 175,6 | . | . | | |
| Gänse | . | . | . | . | — | . | — | | |
| Truthühner | 2 862 542 | 35 239,4 | . | . | 29 833,6 | . | . | | |
| Insgesamt³ | Juni | 61 328 797 | 129 571,0 | 22 366,8 | 1 080,0 | 106 119,9 | 105 817,2 | 23 749,5 | |
| darunter: | | | | | | | | | |
| Jungmasthühner | 54 049 456 | 83 428,6 | 11 303,1 | 898,4 | 71 227,1 | 64 352,5 | 19 076,1 | | |
| Suppenhühner | 2 833 460 | 3 740,9 | 2 341,2 | 0,5 | 1 399,2 | . | . | | |
| Enten | 1 289 153 | 2 832,0 | 2 542,8 | 71,1 | 218,1 | 539,4 | 2 292,6 | | |
| Gänse | . | . | . | . | — | . | . | | |
| Truthühner | 3 155 754 | 39 556,6 | . | . | 33 269,2 | 39 456,0 | 100,5 | | |

¹ Alle Teile von Geflügelschlachtkörpern einschließlich entbeintetes Fleisch und zenusstauende Innereien.

² Zum Beispiel: gefroren, tiefgefroren, geräuchert oder gekocht.

³ Einschließlich Perlhühner, Strauße, Fasane, Wachteln und Tauben. Herrichtungsform und Angebotszustand enthalten bei Straußen nur die vermarktete Fleischmenge. Die angegebene Schlachtmenge ist das Karkassengewicht.

3 Geflügelschlachtungen

Noch: 3.4 Geflügelfleischerzeugung für ausgewählte Geflügelarten in Deutschland 2015 nach Herrichtungsform, Angebotszustand und Monaten

| Geflügelarten | Tiere | Schlachtmenge | Herrichtungsform | | | Angebotszustand | | |
|------------------------------|------------------|---------------|-------------------------------------|-----------|--------------------------------------|------------------|------------------------|----------|
| | | | Ganze Schlachtkörper ohne Innereien | Innereien | Schlachtkörper zerteilt ¹ | frisch abgegeben | sonstiges ² | |
| | | | | | | | | Tonnen |
| Anzahl | | | | | | | | |
| Insgesamt³ | Juli | 63 219 413 | 130 140,0 | 22 347,2 | 1 075,8 | 106 713,3 | 105 483,8 | 24 652,5 |
| darunter: | | | | | | | | |
| Jungmasthühner | | 55 315 168 | 83 661,4 | 11 388,5 | 879,5 | 71 393,4 | 64 045,9 | 19 615,4 |
| Suppenhühner | | 3 286 288 | 4 109,6 | 2 320,3 | 1,3 | 1 788,0 | . | . |
| Enten | | 1 398 490 | 2 975,0 | 2 596,5 | 92,2 | 286,2 | . | . |
| Gänse | | . | . | . | . | . | 2,2 | . |
| Truthühner | | 3 203 539 | 39 316,8 | . | . | 33 218,2 | . | . |
| Insgesamt³ | August | 57 555 183 | 117 997,6 | 20 480,7 | 1 020,2 | 96 493,1 | 95 693,4 | 22 300,6 |
| darunter: | | | | | | | | |
| Jungmasthühner | | 51 104 454 | 77 371,2 | 11 146,3 | 826,2 | 65 398,7 | 59 297,5 | 18 073,8 |
| Suppenhühner | | 2 079 806 | 3 141,9 | 1 433,0 | 1,8 | 1 707,1 | . | . |
| Enten | | 1 457 394 | 2 990,1 | 2 537,1 | . | . | . | . |
| Gänse | | 56 011 | 247,2 | 221,0 | . | . | 1,4 | 245,9 |
| Truthühner | | 2 857 129 | 34 238,4 | . | . | 28 996,3 | . | . |
| Insgesamt³ | September | 61 226 911 | 127 883,2 | 23 322,0 | 1 137,6 | 103 419,1 | 104 859,2 | 23 019,5 |
| darunter: | | | | | | | | |
| Jungmasthühner | | 53 494 904 | 82 512,9 | 12 522,6 | 892,5 | 69 097,8 | 64 769,3 | 17 743,6 |
| Suppenhühner | | 2 930 673 | 3 835,6 | 2 051,0 | 0,9 | 1 783,7 | . | . |
| Enten | | 1 716 360 | 3 719,3 | 2 948,0 | 134,0 | 637,3 | 1 078,9 | 2 640,4 |
| Gänse | | 61 791 | 318,2 | 243,4 | 8,0 | 66,6 | 28,5 | 289,5 |
| Truthühner | | 3 022 217 | 37 486,2 | . | . | 31 827,4 | . | . |
| Insgesamt³ | Oktober | 61 559 557 | 131 603,0 | 23 734,6 | 1 152,4 | 106 712,3 | 107 272,2 | 24 327,1 |
| darunter: | | | | | | | | |
| Jungmasthühner | | 53 733 343 | 84 338,2 | 12 630,4 | 911,3 | 70 796,5 | 65 375,1 | 18 963,1 |
| Suppenhühner | | 2 775 765 | 3 810,4 | 2 073,0 | 1,8 | 1 735,6 | . | . |
| Enten | | 1 898 313 | 4 283,2 | 3 205,2 | 124,4 | 953,6 | 1 423,0 | 2 860,2 |
| Gänse | | 86 568 | 429,3 | 377,0 | 14,2 | 38,0 | 143,8 | 285,5 |
| Truthühner | | 3 064 537 | 38 732,6 | . | . | 33 183,2 | . | . |
| Insgesamt³ | November | 56 704 527 | 123 864,7 | 21 941,5 | 1 025,4 | 100 893,5 | 101 842,3 | 22 018,1 |
| darunter: | | | | | | | | |
| Jungmasthühner | | 49 945 085 | 78 204,1 | 11 342,2 | 784,6 | 66 077,2 | 60 893,9 | 17 310,2 |
| Suppenhühner | | 1 943 662 | 2 832,3 | 1 401,5 | 0,7 | 1 430,1 | . | . |
| Enten | | 1 729 963 | 3 970,6 | 2 855,3 | 104,7 | 1 010,5 | 1 230,4 | 2 740,2 |
| Gänse | | 133 604 | 670,4 | 563,1 | 30,7 | 76,6 | . | . |
| Truthühner | | 2 951 517 | 38 176,4 | . | . | 32 292,8 | . | . |
| Insgesamt³ | Dezember | 60 367 259 | 134 824,9 | 24 437,0 | 1 162,6 | 109 218,9 | 110 030,7 | 24 787,8 |
| darunter: | | | | | | | | |
| Jungmasthühner | | 51 832 318 | 81 645,3 | 11 494,2 | 833,2 | 69 317,9 | 61 925,4 | 19 719,9 |
| Suppenhühner | | 2 970 286 | 3 726,0 | 2 096,0 | 0,8 | 1 629,3 | . | . |
| Enten | | 1 960 044 | 4 467,1 | 2 866,9 | . | . | 2 036,3 | 2 430,8 |
| Gänse | | 245 598 | 1 213,4 | 1 028,2 | 59,4 | 125,8 | 1 127,5 | 85,9 |
| Truthühner | | 3 357 637 | 43 756,0 | . | . | 36 679,0 | . | . |

¹ Alle Teile von Geflügelschlachtkörpern einschließlich entbeintes Fleisch und genusstaugliche Innereien.

² Zum Beispiel: gefroren, tiefgefroren, geräuchert oder gekocht.

³ Einschließlich Perlhühner, Strauße, Fasane, Wachteln und Tauben. Herrichtungsform und Angebotszustand enthalten bei Straußen nur die vermarktete Fleischmenge. Die angegebene Schlachtmenge ist das Karkassengewicht.

3 Geflügelschlachtungen

3.5 Geflügelfleischerzeugung für ausgewählte Geflügelarten in Deutschland 2015 nach Herrichtungsform und Angebotszustand

| Geflügelarten | Tiere | Schlachtmenge | Herrichtungsform | | | Angebotszustand | |
|-------------------------------|-------------|---------------|-------------------------------------|-----------|--------------------------------------|------------------|------------------------|
| | | | Ganze Schlachtkörper ohne Innereien | Innereien | Schlachtkörper zerteilt ¹ | frisch abgegeben | sonstiges ² |
| | Anzahl | Tonnen | | | | | |
| Insgesamt ³ | 715 687 746 | 1 520 442,5 | 265 425,4 | 13 080,2 | 1 241 889,6 | 1 240 316,7 | 280 078,6 |
| darunter: | | | | | | | |
| Jungmasthühner | 627 776 338 | 972 170,5 | 135 995,2 | 10 467,0 | 825 708,4 | 750 770,8 | 221 399,7 |
| Suppenhühner | 31 315 522 | 41 325,5 | 22 357,3 | 15,9 | 18 952,3 | . | . |
| Enten | 19 471 226 | 42 842,5 | 35 405,7 | 1 248,5 | 6 188,3 | 10 640,0 | 32 202,5 |
| Gänse | 601 000 | 2 954,3 | . | . | 349,0 | 1 828,1 | 1 126,3 |
| Truthühner | 36 516 813 | 461 031,0 | . | . | 390 623,7 | . | . |

¹ Alle Teile von Geflügelschlachtkörpern einschließlich entbeintes Fleisch und genusstaugliche Innereien.

² Zum Beispiel: gefroren, tiefgefroren, geräuchert oder gekocht.

³ Einschließlich Perlhühner, Strauße, Fasane, Wachteln und Tauben. Herrichtungsform und Angebotszustand enthalten bei Straußen nur die vermarktete Fleischmenge. Die angegebene Schlachtmenge ist das Karkassengewicht.

3 Geflügelschlachtungen

3.6 Geflügelfleischerzeugung für ausgewählte Geflügelarten in Deutschland 2015 nach Größenklassen der Schlachtmenge

| Tiere | Geflügelfleischerzeugung insgesamt ¹ | Davon Betriebe mit einer Schlachtmenge von bis unter Kilogramm | | | | |
|--|---|--|------------------------|-------------------------|--------------------------|------------------|
| | | unter 2 000 | 2 000 bis unter 10 000 | 10 000 bis unter 20 000 | 20 000 bis unter 100 000 | 100 000 und mehr |
| Anzahl der Betriebe | | | | | | |
| Insgesamt ¹ | 228 | 46 | 55 | 20 | 45 | 62 |
| darunter: | | | | | | |
| Jungmasthühner | 117 | 30 | 16 | 15 | 28 | 28 |
| Suppenhühner | 82 | . | 24 | 11 | . | 7 |
| Enten | 111 | 56 | 35 | 3 | 8 | 9 |
| Gänse | 122 | 48 | 46 | 8 | 12 | 8 |
| Truthühner | 101 | 39 | 21 | 8 | 17 | 16 |
| Anzahl der geschlachteten Tiere | | | | | | |
| Insgesamt ¹ | 715 687 746 | 8 592 | 80 882 | 97 366 | 1 057 559 | 714 443 347 |
| darunter: | | | | | | |
| Jungmasthühner | 627 776 338 | 12 301 | 46 975 | 127 336 | 775 595 | 626 814 131 |
| Suppenhühner | 31 315 522 | . | 91 222 | 132 528 | . | 31 022 771 |
| Enten | 19 471 226 | 14 082 | 50 090 | 10 874 | 91 789 | 19 304 391 |
| Gänse | 601 000 | 8 268 | 49 743 | 23 347 | 101 359 | 418 283 |
| Truthühner | 36 516 813 | 3 282 | 12 483 | 9 633 | 88 604 | 36 402 811 |
| Schlachtmenge in Kilogramm | | | | | | |
| Insgesamt ¹ | 1 520 442 460 | 37 218 | 272 117 | 299 052 | 2 547 999 | 1 517 286 074 |
| darunter: | | | | | | |
| Jungmasthühner | 972 170 531 | 23 377 | 78 556 | 220 635 | 1 295 685 | 970 552 278 |
| Suppenhühner | 41 325 502 | . | 110 025 | 157 026 | . | 40 969 496 |
| Enten | 42 842 511 | 38 708 | 148 247 | 34 258 | 255 369 | 42 365 929 |
| Gänse | 2 954 344 | 38 110 | 238 273 | 107 143 | 500 611 | 2 070 207 |
| Truthühner | 461 031 004 | 21 618 | 109 681 | 101 098 | 983 923 | 459 814 684 |

¹ Einschließlich Perlhühner, Strauße, Fasane, Wachteln und Tauben.

3 Geflügelschlachtungen

Geflügelfleischerzeugung insgesamt ¹ und für ausgewählte Geflügelarten
Deutschland 2006 bis 2015

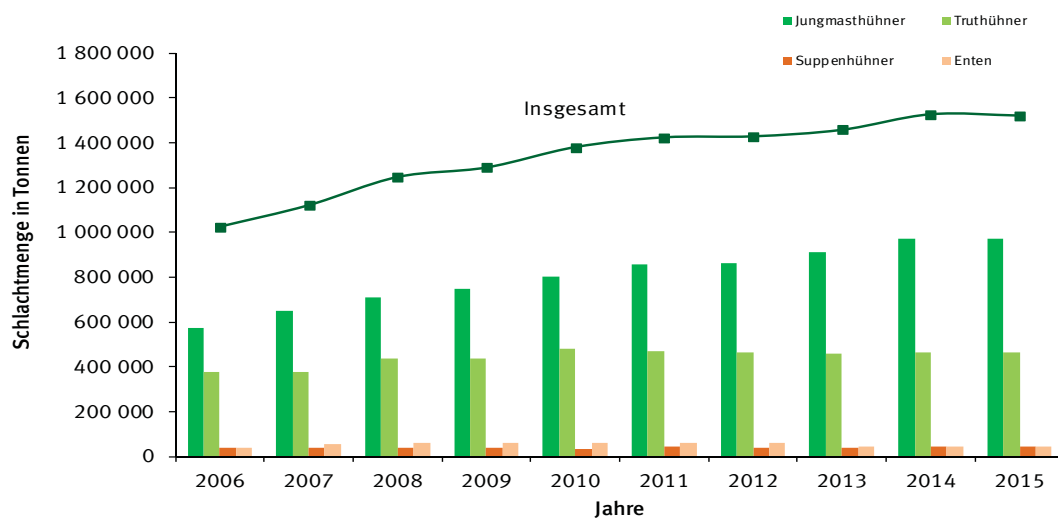

Anteile der ausgewählten Geflügelarten an der Geflügelfleischerzeugung insgesamt
Deutschland 2015

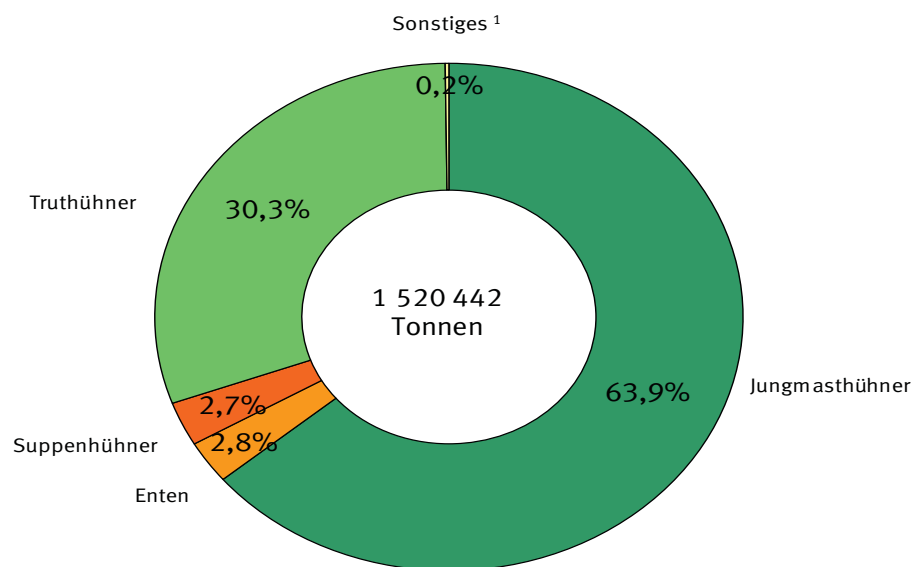

¹ Einschließlich Gänse, Perlhühner, Strauße, Fasane, Wachteln und Tauben.

4 Betriebe mit Legehennenhaltung, Eierzeugung und Legeleistung nach Bundesländern und Monaten im Berichtsjahr 2015 ^{1,2}

| Monat ... Bundesland | Betriebe ³ | Hennenhaltungs- plätze ⁴ | Legehennen ⁵ | | Erzeugte Eier ^{6,7} | Legeleistung | | Auslastung der Haltungs- kapazität |
|----------------------------|-----------------------|---|------------------------------------|----------------------|------------------------------------|--------------------------------|--------|--|
| | | am letzten Kalendertag des Berichtsmontats | im Durch- schnitt des Monats | im Berichtsmonat | | | | |
| | | | | Eier je Legehenne | | Eier je Legehenne am Tag | | |
| | | Anzahl | | | | 1 000 Stück | Anzahl | |
| 1 | 2 | 3 | 4 | 5 | 6 | 7 | 8 | |
| Januar | | | | | | | | |
| Deutschland | 1 627 | 47 260 716 | 41 144 205 | 39 271 842 | 977 777 | 24,9 | 0,80 | 87,1 |
| Baden-Württemberg | 171 | 2 297 231 | 2 014 470 | X | 44 065 | X | X | 87,7 |
| Bayern | 248 | 5 091 477 | 4 478 508 | 4 499 314 | 114 059 | 25,4 | 0,82 | 88,0 |
| Brandenburg | 41 | 3 879 932 | 2 907 196 | 2 864 016 | 76 435 | 26,7 | 0,86 | 74,9 |
| Hessen | 64 | 1 016 670 | 899 705 | 889 171 | 18 396 | 20,7 | 0,67 | 88,5 |
| Mecklenburg-Vorpommern | 73 | 2 698 570 | 2 318 485 | 2 248 485 | 48 974 | 21,8 | 0,70 | 85,9 |
| Niedersachsen | 523 | 16 865 482 | 15 071 141 | 14 715 171 | 364 193 | 24,7 | 0,80 | 89,4 |
| Nordrhein-Westfalen | 253 | 5 471 266 | 4 804 211 | 4 604 448 | 101 175 | 22,0 | 0,71 | 87,8 |
| Rheinland-Pfalz | 48 | 795 866 | 701 932 | 651 904 | 13 425 | 20,6 | 0,66 | 88,2 |
| Saarland | 11 | . | . | . | . | 22,2 | 0,72 | 81,9 |
| Sachsen | 53 | 3 671 089 | 3 299 131 | 3 211 964 | 79 560 | 24,8 | 0,80 | 89,9 |
| Sachsen-Anhalt | 33 | 1 963 623 | 1 722 351 | 1 676 533 | 43 268 | 25,8 | 0,83 | 87,7 |
| Schleswig-Holstein | 63 | 1 411 328 | 1 310 901 | 1 309 033 | 32 528 | 24,8 | 0,80 | 92,9 |
| Thüringen | 45 | 1 958 175 | 1 502 423 | 1 479 324 | 39 135 | 26,5 | 0,85 | 76,7 |
| Stadtstaaten ⁸ | 1 | . | . | . | . | 24,8 | 0,80 | 58,6 |
| Februar | | | | | | | | |
| Deutschland | 1 646 | 47 477 903 | 41 775 763 | 40 771 296 | 940 855 | 23,1 | 0,82 | 88,0 |
| Baden-Württemberg | 171 | 2 276 095 | 2 011 714 | 1 716 717 | 42 947 | 25,0 | 0,89 | 88,4 |
| Bayern | 261 | 5 047 751 | 4 589 012 | 4 311 556 | 106 721 | 24,8 | 0,88 | 90,9 |
| Brandenburg | 41 | 3 880 121 | 3 025 378 | 2 966 287 | 69 422 | 23,4 | 0,84 | 78,0 |
| Hessen | 64 | 1 029 269 | 921 346 | 910 526 | 18 709 | 20,5 | 0,73 | 89,5 |
| Mecklenburg-Vorpommern | 73 | 2 708 296 | 2 408 110 | 2 338 757 | 51 413 | 22,0 | 0,79 | 88,9 |
| Niedersachsen | 528 | 16 964 388 | 15 505 411 | 15 169 671 | 348 077 | 22,9 | 0,82 | 91,4 |
| Nordrhein-Westfalen | 254 | 5 598 284 | 4 777 442 | 4 790 827 | 100 327 | 20,9 | 0,75 | 85,3 |
| Rheinland-Pfalz | 48 | 810 866 | 734 747 | 718 340 | 14 846 | 20,7 | 0,74 | 90,6 |
| Saarland | 11 | . | . | . | . | 20,7 | 0,74 | 83,7 |
| Sachsen | 53 | 3 673 159 | 3 174 770 | 3 236 951 | 75 545 | 23,3 | 0,83 | 86,4 |
| Sachsen-Anhalt | 33 | 1 963 123 | 1 667 766 | 1 695 059 | 44 239 | 26,1 | 0,93 | 85,0 |
| Schleswig-Holstein | 63 | 1 411 646 | 1 307 881 | 1 309 391 | 30 015 | 22,9 | 0,82 | 92,6 |
| Thüringen | 45 | 1 974 673 | 1 534 573 | 1 491 534 | 36 192 | 24,3 | 0,87 | 77,7 |
| Stadtstaaten ⁸ | 1 | . | . | . | . | 22,0 | 0,78 | 88,6 |
| März | | | | | | | | |
| Deutschland | 1 646 | 47 468 149 | 40 734 914 | 40 990 013 | 1 058 166 | 25,8 | 0,83 | 85,8 |
| Baden-Württemberg | 171 | 2 309 091 | 2 037 409 | 1 989 669 | 49 491 | 24,9 | 0,80 | 88,2 |
| Bayern | 262 | 5 071 935 | 4 284 875 | 4 316 479 | 117 249 | 27,2 | 0,88 | 84,5 |
| Brandenburg | 41 | 3 882 441 | 3 001 485 | 3 013 432 | 75 292 | 25,0 | 0,81 | 77,3 |
| Hessen | 65 | 1 036 957 | 855 722 | 888 534 | 22 077 | 24,8 | 0,80 | 82,5 |
| Mecklenburg-Vorpommern | 73 | 2 707 763 | 2 326 681 | 2 367 396 | 63 006 | 26,6 | 0,86 | 85,9 |
| Niedersachsen | 525 | 16 941 275 | 15 156 433 | 15 221 100 | 402 606 | 26,5 | 0,85 | 89,5 |
| Nordrhein-Westfalen | 254 | 5 491 884 | 4 818 592 | 4 798 017 | 112 955 | 23,5 | 0,76 | 87,7 |
| Rheinland-Pfalz | 48 | 810 866 | 734 009 | 734 378 | 17 902 | 24,4 | 0,79 | 90,5 |
| Saarland | 11 | . | . | . | . | 24,4 | 0,79 | 84,6 |
| Sachsen | 53 | 3 673 659 | 2 785 732 | 2 980 105 | 76 290 | 25,6 | 0,83 | 75,8 |
| Sachsen-Anhalt | 33 | 1 963 123 | 1 663 877 | 1 665 822 | 41 042 | 24,6 | 0,79 | 84,8 |
| Schleswig-Holstein | 63 | 1 413 009 | 1 318 101 | 1 312 991 | 35 447 | 27,0 | 0,87 | 93,3 |
| Thüringen | 46 | 2 025 914 | 1 633 242 | 1 583 908 | 41 916 | 26,5 | 0,85 | 80,6 |
| Stadtstaaten ⁸ | 1 | . | . | . | . | 26,7 | 0,86 | 86,2 |

1 Endgültige Ergebnisse.

2 In Betrieben von Unternehmen mit mindestens 3 000 Hennenhaltungsplätzen.

3 Seit 31.01.2015: Eine aus einem Stall oder mehreren Ställen bestehende örtliche, wirtschaftliche und seuchenhygienische Einheit zur Erzeugung von Eiern im Sinne des Legehennenbetriebsregistergesetzes.

4 Bei voller Ausnutzung der für die Hennenhaltung verfügbaren Hennenhaltungsplätze.

5 Einschließlich legereifer Junghennen und Legehennen, die sich in der Mauser befinden.

6 Einschließlich Bruch-, Knick- und Junghenneneier.

7 Für den menschlichen Verzehr erzeugte Eier (Konsumeier).

8 Berlin, Bremen und Hamburg.

Statistisches Bundesamt, Fachserie 3, Reihe 4.2.3, 2015

4 Betriebe mit Legehennenhaltung, Eierzeugung und Legeleistung nach Bundesländern und Monaten im Berichtsjahr 2015 ^{1,2}

| Monat --- Bundesland | Betriebe ³ | Hennenhaltungs- plätze ⁴ | Legehennen ⁵ | | Erzeugte Eier ^{6,7} | Legeleistung | | Auslastung der Haltungs- kapazität |
|----------------------------|-----------------------|---|---------------------------------------|----------------------|------------------------------------|--------------------------------|------|--|
| | | am letzten Kalendertag des Berichtsmontats | im Durch- schnitt des Monats | Eier je Legehenne | | Eier je Legehenne am Tag | | |
| | | | | | im Berichtsmonat | | | |
| | | Anzahl | 1 000 Stück | Anzahl | % | | | |
| 1 | 2 | 3 | 4 | 5 | 6 | 7 | 8 | |
| April | | | | | | | | |
| Deutschland | 1 654 | 47 413 042 | 40 315 818 | 40 470 996 | 981 815 | 24,3 | 0,81 | 85,0 |
| Baden-Württemberg | 171 | 2 253 338 | 1 972 718 | 1 997 495 | 46 695 | 23,4 | 0,78 | 87,5 |
| Bayern | 263 | 5 074 214 | 4 388 974 | 4 325 548 | 105 749 | 24,4 | 0,81 | 86,5 |
| Brandenburg | 41 | 3 882 441 | 2 940 983 | 2 971 234 | 69 991 | 23,6 | 0,79 | 75,8 |
| Hessen | 66 | 1 037 459 | 831 869 | 835 114 | 19 918 | 23,9 | 0,80 | 80,2 |
| Mecklenburg-Vorpommern | 73 | 2 699 015 | 2 160 205 | 2 243 443 | 53 293 | 23,8 | 0,79 | 80,0 |
| Niedersachsen | 526 | 16 917 718 | 15 102 232 | 15 121 727 | 374 666 | 24,8 | 0,83 | 89,3 |
| Nordrhein-Westfalen | 259 | 5 509 304 | 4 639 148 | 4 709 733 | 110 660 | 23,5 | 0,78 | 84,2 |
| Rheinland-Pfalz | 48 | 810 866 | 707 006 | 720 508 | 17 413 | 24,2 | 0,81 | 87,2 |
| Saarland | 11 | . | . | . | . | 23,7 | 0,79 | 83,5 |
| Sachsen | 53 | 3 674 409 | 2 942 368 | 2 864 050 | 69 953 | 24,4 | 0,81 | 80,1 |
| Sachsen-Anhalt | 33 | 1 963 123 | 1 584 096 | 1 623 987 | 36 033 | 22,2 | 0,74 | 80,7 |
| Schleswig-Holstein | 63 | 1 413 009 | 1 289 287 | 1 303 694 | 33 572 | 25,8 | 0,86 | 91,2 |
| Thüringen | 46 | 2 037 914 | 1 639 816 | 1 636 529 | 41 075 | 25,1 | 0,84 | 80,5 |
| Stadtstaaten ⁸ | 1 | . | . | . | . | 25,4 | 0,85 | 83,8 |
| Mai | | | | | | | | |
| Deutschland | 1 655 | 47 421 677 | 40 714 108 | 40 272 191 | 1 002 228 | 24,9 | 0,80 | 85,9 |
| Baden-Württemberg | 171 | 2 258 112 | 2 000 431 | 1 964 850 | 44 764 | 22,8 | 0,73 | 88,6 |
| Bayern | 264 | 5 079 492 | 4 509 867 | 4 378 901 | 114 929 | 26,2 | 0,85 | 88,8 |
| Brandenburg | 41 | 3 882 441 | 3 004 752 | 2 972 868 | 72 018 | 24,2 | 0,78 | 77,4 |
| Hessen | 66 | 1 040 619 | 886 554 | 859 212 | 20 634 | 24,0 | 0,77 | 85,2 |
| Mecklenburg-Vorpommern | 73 | 2 696 215 | 2 298 216 | 2 174 398 | 51 649 | 23,8 | 0,77 | 85,2 |
| Niedersachsen | 527 | 16 955 745 | 14 796 620 | 14 895 807 | 378 656 | 25,4 | 0,82 | 87,3 |
| Nordrhein-Westfalen | 258 | 5 470 018 | 4 562 522 | 4 580 619 | 105 759 | 23,1 | 0,74 | 83,4 |
| Rheinland-Pfalz | 48 | 810 866 | 713 325 | 710 166 | 17 488 | 24,6 | 0,79 | 88,0 |
| Saarland | 11 | . | . | . | . | 24,9 | 0,80 | 85,5 |
| Sachsen | 53 | 3 673 952 | 3 170 493 | 3 056 644 | 71 957 | 23,5 | 0,76 | 86,3 |
| Sachsen-Anhalt | 33 | 1 963 123 | 1 661 890 | 1 622 993 | 43 214 | 26,6 | 0,86 | 84,7 |
| Schleswig-Holstein | 63 | 1 412 589 | 1 280 256 | 1 284 772 | 33 205 | 25,8 | 0,83 | 90,6 |
| Thüringen | 46 | 2 037 914 | 1 709 138 | 1 652 384 | 45 005 | 27,2 | 0,88 | 83,9 |
| Stadtstaaten ⁸ | 1 | . | . | . | . | 25,7 | 0,83 | 80,9 |
| Juni | | | | | | | | |
| Deutschland | 1 661 | 47 528 365 | 40 889 327 | 40 699 656 | 976 503 | 24,0 | 0,80 | 86,0 |
| Baden-Württemberg | 176 | 2 294 647 | 1 901 486 | 1 934 300 | 44 471 | 23,0 | 0,77 | 82,9 |
| Bayern | 263 | 5 069 744 | 4 199 787 | 4 342 391 | 110 774 | 25,5 | 0,85 | 82,8 |
| Brandenburg | 41 | 3 882 441 | 3 104 546 | 3 054 649 | 72 934 | 23,9 | 0,80 | 80,0 |
| Hessen | 66 | 1 040 716 | 892 229 | 889 392 | 20 438 | 23,0 | 0,77 | 85,7 |
| Mecklenburg-Vorpommern | 73 | 2 696 215 | 2 308 821 | 2 302 551 | 51 366 | 22,3 | 0,74 | 85,6 |
| Niedersachsen | 531 | 17 041 453 | 15 242 146 | 15 001 984 | 362 204 | 24,1 | 0,80 | 89,4 |
| Nordrhein-Westfalen | 257 | 5 463 519 | 4 628 275 | 4 590 559 | 103 128 | 22,5 | 0,75 | 84,7 |
| Rheinland-Pfalz | 48 | 810 866 | 622 167 | 667 746 | 15 648 | 23,4 | 0,78 | 76,7 |
| Saarland | 11 | . | . | . | . | 24,2 | 0,81 | 82,0 |
| Sachsen | 53 | 3 673 952 | 3 240 392 | 3 176 128 | 75 099 | 23,6 | 0,79 | 88,2 |
| Sachsen-Anhalt | 33 | 1 966 123 | 1 807 763 | 1 734 827 | 43 636 | 25,2 | 0,84 | 91,9 |
| Schleswig-Holstein | 63 | 1 412 739 | 1 150 124 | 1 215 190 | 29 865 | 24,6 | 0,82 | 81,4 |
| Thüringen | 45 | 2 034 859 | 1 676 843 | 1 672 545 | 44 096 | 26,4 | 0,88 | 82,4 |
| Stadtstaaten ⁸ | 1 | . | . | . | . | 23,8 | 0,79 | 58,0 |

1 Endgültige Ergebnisse.

2 In Betrieben von Unternehmen mit mindestens 3 000 Hennenhaltungsplätzen.

3 Seit 31.01.2015: Eine aus einem Stall oder mehreren Ställen bestehende örtliche, wirtschaftliche und seuchenhygienische Einheit zur Erzeugung von Eiern im Sinne des Legehennenbetriebsregistergesetzes.

4 Bei voller Ausnutzung der für die Hennenhaltung verfügbaren Hennenhaltungsplätze.

5 Einschließlich legereifer Junghennen und Legehennen, die sich in der Mauser befinden.

6 Einschließlich Bruch-, Knick- und Junghenneneier.

7 Für den menschlichen Verzehr erzeugte Eier (Konsumeier).

8 Berlin, Bremen und Hamburg.

Statistisches Bundesamt, Fachserie 3, Reihe 4.2.3, 2015

4 Betriebe mit Legehennenhaltung, Eierzeugung und Legeleistung nach Bundesländern und Monaten im Berichtsjahr 2015 ^{1,2}

| Monat --- Bundesland | Betriebe ³ | Hennenhaltungs- plätze ⁴ | Legehennen ⁵ | | Erzeugte Eier ^{6,7} | Legeleistung | | Auslastung der Haltungs- kapazität |
|----------------------------|-----------------------|---|---------------------------------------|----------------------|------------------------------------|--------------------------------|------|--|
| | | am letzten Kalendertag des Berichtsmontats | im Durch- schnitt des Monats | Eier je Legehenne | | Eier je Legehenne am Tag | | |
| | | | | | im Berichtsmonat | | | |
| | | Anzahl | Anzahl | | 1 000 Stück | Anzahl | | |
| 1 | 2 | 3 | 4 | 5 | 6 | 7 | 8 | |
| Juli | | | | | | | | |
| Deutschland | 1 648 | 47 414 917 | 40 053 388 | 40 384 587 | 999 524 | 24,8 | 0,80 | 84,5 |
| Baden-Württemberg | 167 | 2 230 735 | 1 916 643 | 1 871 247 | 44 129 | 23,6 | 0,76 | 85,9 |
| Bayern | 263 | 5 063 222 | 3 837 129 | 4 008 028 | 102 117 | 25,5 | 0,82 | 75,8 |
| Brandenburg | 41 | 3 858 741 | 2 873 155 | 2 988 851 | 73 122 | 24,5 | 0,79 | 74,5 |
| Hessen | 66 | 1 039 792 | 861 120 | 867 487 | 20 406 | 23,5 | 0,76 | 82,8 |
| Mecklenburg-Vorpommern | 73 | 2 698 015 | 2 323 059 | 2 315 940 | 56 292 | 24,3 | 0,78 | 86,1 |
| Niedersachsen | 529 | 17 016 404 | 15 176 136 | 15 184 246 | 380 604 | 25,1 | 0,81 | 89,2 |
| Nordrhein-Westfalen | 255 | 5 467 979 | 4 683 395 | 4 651 397 | 110 174 | 23,7 | 0,76 | 85,7 |
| Rheinland-Pfalz | 48 | 810 866 | 707 298 | 664 733 | 14 635 | 22,0 | 0,71 | 87,2 |
| Saarland | 11 | . | . | . | . | 21,3 | 0,69 | 86,6 |
| Sachsen | 53 | 3 673 952 | 3 015 257 | 3 127 825 | 79 880 | 25,5 | 0,82 | 82,1 |
| Sachsen-Anhalt | 33 | 1 965 522 | 1 745 792 | 1 776 778 | 46 637 | 26,2 | 0,85 | 88,8 |
| Schleswig-Holstein | 63 | 1 413 739 | 1 255 686 | 1 202 905 | 28 801 | 23,9 | 0,77 | 88,8 |
| Thüringen | 45 | 2 034 859 | 1 536 433 | 1 606 638 | 40 195 | 25,0 | 0,81 | 75,5 |
| Stadtstaaten ⁸ | 1 | . | . | . | . | 22,1 | 0,71 | 91,0 |
| August | | | | | | | | |
| Deutschland | 1 653 | 47 521 773 | 40 038 939 | 39 972 500 | 973 000 | 24,3 | 0,79 | 84,3 |
| Baden-Württemberg | 168 | 2 203 954 | 1 890 091 | 1 885 436 | 43 007 | 22,8 | 0,74 | 85,8 |
| Bayern | 261 | 5 068 350 | 4 035 465 | 3 915 448 | 82 270 | 21,0 | 0,68 | 79,6 |
| Brandenburg | 41 | 3 858 741 | 2 807 850 | 2 840 503 | 70 547 | 24,8 | 0,80 | 72,8 |
| Hessen | 66 | 1 041 032 | 858 513 | 859 817 | 20 870 | 24,3 | 0,78 | 82,5 |
| Mecklenburg-Vorpommern | 73 | 2 697 465 | 2 158 060 | 2 240 560 | 55 154 | 24,6 | 0,79 | 80,0 |
| Niedersachsen | 533 | 17 141 222 | 15 311 813 | 15 232 767 | 383 307 | 25,2 | 0,81 | 89,3 |
| Nordrhein-Westfalen | 256 | 5 478 040 | 4 774 103 | 4 705 073 | 111 580 | 23,7 | 0,76 | 87,1 |
| Rheinland-Pfalz | 48 | 810 866 | 643 025 | 675 162 | 13 560 | 20,1 | 0,65 | 79,3 |
| Saarland | 11 | . | . | . | . | 22,2 | 0,72 | 73,5 |
| Sachsen | 53 | 3 673 952 | 2 994 637 | 3 004 947 | 79 093 | 26,3 | 0,85 | 81,5 |
| Sachsen-Anhalt | 33 | 1 965 542 | 1 776 853 | 1 761 323 | 44 562 | 25,3 | 0,82 | 90,4 |
| Schleswig-Holstein | 64 | 1 419 009 | 1 113 259 | 1 184 473 | 27 995 | 23,6 | 0,76 | 78,5 |
| Thüringen | 45 | 2 023 009 | 1 571 386 | 1 553 910 | 38 539 | 24,8 | 0,80 | 77,7 |
| Stadtstaaten ⁸ | 1 | . | . | . | . | 24,1 | 0,78 | 89,0 |
| September | | | | | | | | |
| Deutschland | 1 651 | 47 512 480 | 38 991 313 | 39 434 199 | 947 879 | 24,0 | 0,80 | 82,1 |
| Baden-Württemberg | 166 | 2 200 092 | 1 938 184 | 1 909 413 | 45 289 | 23,7 | 0,79 | 88,1 |
| Bayern | 262 | 5 068 067 | 3 510 581 | 3 729 783 | 81 515 | 21,9 | 0,73 | 69,3 |
| Brandenburg | 41 | 3 858 741 | 2 976 736 | 2 892 293 | 65 432 | 22,6 | 0,75 | 77,1 |
| Hessen | 66 | 1 039 755 | 866 390 | 862 452 | 19 935 | 23,1 | 0,77 | 83,3 |
| Mecklenburg-Vorpommern | 73 | 2 697 555 | 2 235 144 | 2 196 602 | 53 256 | 24,2 | 0,81 | 82,9 |
| Niedersachsen | 532 | 17 112 570 | 14 493 515 | 14 876 415 | 371 084 | 24,9 | 0,83 | 84,7 |
| Nordrhein-Westfalen | 255 | 5 488 578 | 4 710 026 | 4 735 353 | 113 061 | 23,9 | 0,80 | 85,8 |
| Rheinland-Pfalz | 48 | 810 866 | 653 920 | 648 473 | 15 152 | 23,4 | 0,78 | 80,6 |
| Saarland | 11 | . | . | . | . | 23,3 | 0,78 | 65,1 |
| Sachsen | 54 | 3 672 925 | 3 109 881 | 3 052 259 | 74 869 | 24,5 | 0,82 | 84,7 |
| Sachsen-Anhalt | 33 | 1 965 522 | 1 712 764 | 1 744 809 | 40 369 | 23,1 | 0,77 | 87,1 |
| Schleswig-Holstein | 64 | 1 420 209 | 1 266 926 | 1 190 093 | 22 681 | 19,1 | 0,64 | 89,2 |
| Thüringen | 45 | 2 036 509 | 1 424 175 | 1 497 781 | 42 962 | 28,7 | 0,96 | 69,9 |
| Stadtstaaten ⁸ | 1 | . | . | . | . | 19,0 | 0,63 | 98,4 |

1 Endgültige Ergebnisse.

2 In Betrieben von Unternehmen mit mindestens 3 000 Hennenhaltungsplätzen.

3 Seit 31.01.2015: Eine aus einem Stall oder mehreren Ställen bestehende örtliche, wirtschaftliche und seuchenhygienische Einheit zur Erzeugung von Eiern im Sinne des Legehennenbetriebsregistergesetzes.

4 Bei voller Ausnutzung der für die Hennenhaltung verfügbaren Hennenhaltungsplätze.

5 Einschließlich legereifer Junghennen und Legehennen, die sich in der Mauser befinden.

6 Einschließlich Bruch-, Knick- und Junghenneneier.

7 Für den menschlichen Verzehr erzeugte Eier (Konsumeier).

8 Berlin, Bremen und Hamburg.

Statistisches Bundesamt, Fachserie 3, Reihe 4.2.3, 2015

4 Betriebe mit Legehennenhaltung, Eierzeugung und Legeleistung nach Bundesländern und Monaten im Berichtsjahr 2015 ^{1,2}

| Monat --- Bundesland | Betriebe ³ | Hennenhaltungs- plätze ⁴ | Legehennen ⁵ | | Erzeugte Eier ^{6,7} | Legeleistung | | Auslastung der Haltungs- kapazität |
|----------------------------|-----------------------|---|---------------------------------------|----------------------|------------------------------------|--------------------------------|------|--|
| | | am letzten Kalendertag des Berichtsmontats | im Durch- schnitt des Monats | Eier je Legehenne | | Eier je Legehenne am Tag | | |
| | | | | | im Berichtsmonat | | | |
| | | Anzahl | | | 1 000 Stück | Anzahl | % | |
| 1 | 2 | 3 | 4 | 5 | 6 | 7 | 8 | |
| | Oktober | | | | | | | |
| Deutschland | 1 650 | 47 547 150 | 39 672 816 | 39 290 829 | 965 240 | 24,6 | 0,79 | 83,4 |
| Baden-Württemberg | 168 | 2 247 298 | 1 997 369 | 1 943 856 | 46 722 | 24,0 | 0,78 | 88,9 |
| Bayern | 262 | 5 081 408 | 3 427 912 | 3 466 228 | 83 706 | 24,1 | 0,78 | 67,5 |
| Brandenburg | 41 | 3 858 741 | 3 081 136 | 3 028 936 | 71 591 | 23,6 | 0,76 | 79,8 |
| Hessen | 66 | 1 041 968 | 874 997 | 870 694 | 23 084 | 26,5 | 0,86 | 84,0 |
| Mecklenburg-Vorpommern | 73 | 2 697 465 | 2 036 220 | 2 135 682 | 52 550 | 24,6 | 0,79 | 75,5 |
| Niedersachsen | 529 | 17 059 677 | 14 957 261 | 14 710 975 | 368 508 | 25,0 | 0,81 | 87,7 |
| Nordrhein-Westfalen | 255 | 5 504 395 | 4 762 610 | 4 736 318 | 112 437 | 23,7 | 0,77 | 86,5 |
| Rheinland-Pfalz | 48 | 824 866 | 617 432 | 635 676 | 15 330 | 24,1 | 0,78 | 74,9 |
| Saarland | 11 | . | . | . | . | 26,6 | 0,86 | 82,9 |
| Sachsen | 54 | 3 672 925 | 3 135 582 | 3 122 732 | 78 803 | 25,2 | 0,81 | 85,4 |
| Sachsen-Anhalt | 34 | 1 965 519 | 1 792 607 | 1 752 803 | 44 525 | 25,4 | 0,82 | 91,2 |
| Schleswig-Holstein | 64 | 1 421 582 | 1 213 781 | 1 240 354 | 26 750 | 21,6 | 0,70 | 85,4 |
| Thüringen | 44 | 2 030 215 | 1 658 373 | 1 541 274 | 38 458 | 25,0 | 0,80 | 81,7 |
| Stadtstaaten ⁸ | 1 | . | . | . | . | 20,8 | 0,67 | 97,4 |
| | November | | | | | | | |
| Deutschland | 1 653 | 47 721 215 | 40 767 660 | 40 130 839 | 972 124 | 24,2 | 0,81 | 85,4 |
| Baden-Württemberg | 168 | 2 246 596 | 2 040 685 | 1 987 397 | 46 578 | 23,4 | 0,78 | 90,8 |
| Bayern | 260 | 5 075 250 | 3 451 163 | 3 405 563 | 83 267 | 24,5 | 0,82 | 68,0 |
| Brandenburg | 46 | 3 961 722 | 3 124 469 | 3 102 803 | 75 716 | 24,4 | 0,81 | 78,9 |
| Hessen | 66 | 1 042 389 | 884 353 | 879 675 | 21 232 | 24,1 | 0,80 | 84,8 |
| Mecklenburg-Vorpommern | 73 | 2 736 829 | 2 389 380 | 2 212 800 | 50 504 | 22,8 | 0,76 | 87,3 |
| Niedersachsen | 529 | 17 064 465 | 15 367 641 | 15 138 972 | 373 866 | 24,7 | 0,82 | 90,1 |
| Nordrhein-Westfalen | 255 | 5 524 383 | 4 779 916 | 4 771 263 | 111 225 | 23,3 | 0,78 | 86,5 |
| Rheinland-Pfalz | 48 | 824 866 | 750 994 | 684 213 | 15 862 | 23,2 | 0,77 | 91,0 |
| Saarland | 11 | . | . | . | . | 24,4 | 0,81 | 87,5 |
| Sachsen | 55 | 3 690 925 | 3 210 218 | 3 172 900 | 78 283 | 24,7 | 0,82 | 87,0 |
| Sachsen-Anhalt | 34 | 1 965 522 | 1 741 609 | 1 767 108 | 42 709 | 24,2 | 0,81 | 88,6 |
| Schleswig-Holstein | 63 | 1 417 412 | 1 204 962 | 1 209 057 | 29 111 | 24,1 | 0,80 | 85,0 |
| Thüringen | 44 | 2 029 765 | 1 698 445 | 1 678 409 | 40 823 | 24,3 | 0,81 | 83,7 |
| Stadtstaaten ⁸ | 1 | . | . | . | . | 25,1 | 0,84 | 96,7 |
| | Dezember | | | | | | | |
| Deutschland | 1 654 | 47 902 635 | 40 038 341 | 40 348 202 | 1 011 427 | 25,1 | 0,81 | 83,6 |
| Baden-Württemberg | 169 | 2 317 693 | 2 021 305 | 2 029 446 | 48 733 | 24,0 | 0,77 | 87,2 |
| Bayern | 261 | 5 094 307 | 3 412 905 | 3 417 417 | 84 688 | 24,8 | 0,80 | 67,0 |
| Brandenburg | 46 | 3 961 722 | 3 074 585 | 3 099 527 | 79 553 | 25,7 | 0,83 | 77,6 |
| Hessen | 66 | 1 047 978 | 883 955 | 884 154 | 21 639 | 24,5 | 0,79 | 84,3 |
| Mecklenburg-Vorpommern | 73 | 2 736 711 | 2 396 040 | 2 392 710 | 56 878 | 23,8 | 0,77 | 87,6 |
| Niedersachsen | 529 | 17 067 620 | 15 306 491 | 15 308 931 | 392 187 | 25,6 | 0,83 | 89,7 |
| Nordrhein-Westfalen | 255 | 5 608 139 | 4 783 476 | 4 781 696 | 116 280 | 24,3 | 0,78 | 85,3 |
| Rheinland-Pfalz | 48 | 824 866 | 730 697 | 740 846 | 17 702 | 23,9 | 0,77 | 88,6 |
| Saarland | 11 | . | . | . | . | 24,4 | 0,79 | 81,6 |
| Sachsen | 55 | 3 702 828 | 3 101 792 | 3 156 005 | 82 015 | 26,0 | 0,84 | 83,8 |
| Sachsen-Anhalt | 34 | 1 956 522 | 1 480 765 | 1 611 187 | 38 482 | 23,9 | 0,77 | 75,7 |
| Schleswig-Holstein | 63 | 1 417 412 | 1 148 599 | 1 176 781 | 29 499 | 25,1 | 0,81 | 81,0 |
| Thüringen | 43 | 2 025 746 | 1 582 066 | 1 629 759 | 40 845 | 25,1 | 0,81 | 78,1 |
| Stadtstaaten ⁸ | 1 | . | . | . | . | 26,7 | 0,86 | 96,1 |

1 Endgültige Ergebnisse.

2 In Betrieben von Unternehmen mit mindestens 3 000 Hennenhaltungsplätzen.

3 Seit 31.01.2015: Eine aus einem Stall oder mehreren Ställen bestehende örtliche, wirtschaftliche und seuchenhygienische Einheit zur Erzeugung von Eiern im Sinne des Legehennenbetriebsregistergesetzes.

4 Bei voller Ausnutzung der für die Hennenhaltung verfügbaren Hennenhaltungsplätze.

5 Einschließlich legereifer Junghennen und Legehennen, die sich in der Mauser befinden.

6 Einschließlich Bruch-, Knick- und Junghenneneier.

7 Für den menschlichen Verzehr erzeugte Eier (Konsumeier).

8 Berlin, Bremen und Hamburg.

Statistisches Bundesamt, Fachserie 3, Reihe 4.2.3, 2015

4 Betriebe mit Legehennenhaltung, Eierzeugung und Legeleistung nach Bundesländern und Monaten im Berichtsjahr 2015 ^{1,2}
4.2 Bodenhaltung

| Monat ... Bundesland | Betriebe ³ | Hennenhaltungs- plätze ⁴ | Legehennen ⁵ | | Erzeugte Eier ^{6,7} | Legeleistung | | Auslastung der Haltungs- kapazität |
|----------------------------|-----------------------|--|---------------------------------------|----------------------|------------------------------------|--------------------------------|-------------|--|
| | | am letzten Kalendertag des Berichtsmonats | im Durch- schnitt des Monats | Eier je Legehenne | | Eier je Legehenne am Tag | | |
| | | | | | im Berichtsmonat | | | |
| | | Anzahl | | | | | 1 000 Stück | |
| 1 | 2 | 3 | 4 | 5 | 6 | 7 | 8 | |
| Januar | | | | | | | | |
| Deutschland | 1 001 | 30 099 937 | 25 753 853 | 24 445 938 | 602 506 | 24,6 | 0,80 | 85,6 |
| Baden-Württemberg | 142 | 1 692 836 | 1 477 067 | X | 32 069 | X | X | 87,3 |
| Bayern | 156 | 2 783 216 | 2 301 585 | 2 327 860 | 56 382 | 24,2 | 0,78 | 82,7 |
| Brandenburg | 18 | 3 249 720 | 2 386 468 | 2 332 395 | 62 450 | 26,8 | 0,86 | 73,4 |
| Hessen | 48 | 769 701 | 671 498 | 666 366 | 13 574 | 20,4 | 0,66 | 87,2 |
| Mecklenburg-Vorpommern | 17 | 715 357 | 675 095 | 655 025 | 11 481 | 17,5 | 0,57 | 94,4 |
| Niedersachsen | 235 | 9 293 248 | 8 209 164 | 8 018 539 | 191 263 | 23,9 | 0,77 | 88,3 |
| Nordrhein-Westfalen | 198 | 3 988 760 | 3 460 791 | 3 307 074 | 72 704 | 22,0 | 0,71 | 86,8 |
| Rheinland-Pfalz | 42 | 725 551 | 638 785 | 595 375 | 12 148 | 20,4 | 0,66 | 88,0 |
| Saarland | 8 | . | . | . | . | 22,1 | 0,71 | 81,3 |
| Sachsen | 36 | 3 089 679 | 2 816 396 | 2 735 330 | 70 136 | 25,6 | 0,83 | 91,2 |
| Sachsen-Anhalt | 22 | 1 176 416 | 991 012 | 965 740 | 25 640 | 26,5 | 0,86 | 84,2 |
| Schleswig-Holstein | 47 | 1 114 767 | 1 043 413 | 1 044 136 | 27 142 | 26,0 | 0,84 | 93,6 |
| Thüringen | 31 | 1 410 904 | 1 010 432 | 986 801 | 25 902 | 26,2 | 0,85 | 71,6 |
| Stadtstaaten ⁸ | 1 | . | . | . | . | 24,8 | 0,80 | 58,6 |
| Februar | | | | | | | | |
| Deutschland | 1 012 | 30 271 920 | 26 161 438 | 25 527 266 | 591 071 | 23,2 | 0,83 | 86,4 |
| Baden-Württemberg | 141 | 1 653 609 | 1 444 724 | 1 226 794 | 31 096 | 25,3 | 0,91 | 87,4 |
| Bayern | 165 | 2 696 350 | 2 355 025 | 2 163 747 | 52 194 | 24,1 | 0,86 | 87,3 |
| Brandenburg | 18 | 3 259 220 | 2 464 473 | 2 425 471 | 56 095 | 23,1 | 0,83 | 75,6 |
| Hessen | 48 | 769 627 | 689 552 | 680 525 | 14 188 | 20,8 | 0,74 | 89,6 |
| Mecklenburg-Vorpommern | 16 | 738 412 | 692 916 | 680 688 | 14 789 | 21,7 | 0,78 | 93,8 |
| Niedersachsen | 237 | 9 374 133 | 8 428 050 | 8 290 206 | 188 186 | 22,7 | 0,81 | 89,9 |
| Nordrhein-Westfalen | 199 | 4 108 940 | 3 480 155 | 3 470 473 | 75 213 | 21,7 | 0,77 | 84,7 |
| Rheinland-Pfalz | 42 | 740 551 | 672 298 | 655 542 | 13 431 | 20,5 | 0,73 | 90,8 |
| Saarland | 8 | . | . | . | . | 20,0 | 0,71 | 84,7 |
| Sachsen | 36 | 3 091 749 | 2 722 311 | 2 769 354 | 65 964 | 23,8 | 0,85 | 88,1 |
| Sachsen-Anhalt | 22 | 1 176 416 | 977 774 | 984 393 | 27 502 | 27,9 | 1,00 | 83,1 |
| Schleswig-Holstein | 47 | 1 116 552 | 1 040 411 | 1 041 912 | 24 589 | 23,6 | 0,84 | 93,2 |
| Thüringen | 32 | 1 459 904 | 1 120 387 | 1 065 410 | 26 364 | 24,7 | 0,88 | 76,7 |
| Stadtstaaten ⁸ | 1 | . | . | . | . | 22,0 | 0,78 | 88,6 |
| März | | | | | | | | |
| Deutschland | 1 014 | 30 181 165 | 25 418 208 | 25 647 953 | 669 652 | 26,1 | 0,84 | 84,2 |
| Baden-Württemberg | 144 | 1 708 974 | 1 496 346 | 1 454 193 | 36 866 | 25,4 | 0,82 | 87,6 |
| Bayern | 168 | 2 747 529 | 2 323 125 | 2 289 322 | 61 007 | 26,6 | 0,86 | 84,6 |
| Brandenburg | 17 | 3 247 420 | 2 440 437 | 2 452 455 | 60 564 | 24,7 | 0,80 | 75,2 |
| Hessen | 48 | 769 729 | 615 443 | 652 498 | 16 785 | 25,7 | 0,83 | 80,0 |
| Mecklenburg-Vorpommern | 16 | 707 806 | 660 275 | 676 596 | 18 303 | 27,1 | 0,87 | 93,3 |
| Niedersachsen | 232 | 9 238 431 | 8 118 439 | 8 197 617 | 220 219 | 26,9 | 0,87 | 87,9 |
| Nordrhein-Westfalen | 199 | 4 002 440 | 3 479 812 | 3 479 984 | 85 696 | 24,6 | 0,79 | 86,9 |
| Rheinland-Pfalz | 42 | 740 551 | 671 674 | 671 986 | 16 411 | 24,4 | 0,79 | 90,7 |
| Saarland | 8 | . | . | . | . | 26,5 | 0,86 | 87,1 |
| Sachsen | 36 | 3 092 249 | 2 335 410 | 2 528 715 | 65 422 | 25,9 | 0,83 | 75,5 |
| Sachsen-Anhalt | 22 | 1 176 416 | 957 798 | 967 786 | 27 173 | 28,1 | 0,91 | 81,4 |
| Schleswig-Holstein | 47 | 1 113 415 | 1 036 254 | 1 038 333 | 28 250 | 27,2 | 0,88 | 93,1 |
| Thüringen | 34 | 1 549 748 | 1 207 949 | 1 164 168 | 30 984 | 26,6 | 0,86 | 77,9 |
| Stadtstaaten ⁸ | 1 | . | . | . | . | 26,7 | 0,86 | 86,2 |

1 Endgültige Ergebnisse.

2 In Betrieben von Unternehmen mit mindestens 3 000 Hennenhaltungsplätzen.

3 Seit 31.01.2015: Eine aus einem Stall oder mehreren Ställen bestehende örtliche, wirtschaftliche und seuchenhygienische Einheit zur Erzeugung von Eiern im Sinne des Legehennenbetriebsregistergesetzes.

4 Bei voller Ausnutzung der für die Hennenhaltung verfügbaren Hennenhaltungsplätze.

5 Einschließlich legereifer Junghennen und Legehennen, die sich in der Mauser befinden.

6 Einschließlich Bruch-, Knick- und Junghenneneier.

7 Für den menschlichen Verzehr erzeugte Eier (Konsumeier).

8 Berlin, Bremen und Hamburg.

4 Betriebe mit Legehennenhaltung, Eiererzeugung und Legeleistung nach Bundesländern und Monaten im Berichtsjahr 2015 ^{1,2}
 4.2 Bodenhaltung

| Monat --- Bundesland | Betriebe ³ | Hennenhaltungs- plätze ⁴ | Legehennen ⁵ | | Erzeugte Eier ^{6,7} | Legeleistung | | Auslastung der Haltungs- kapazität |
|----------------------------|-----------------------|---|---------------------------------------|----------------------|------------------------------------|--------------------------------|------|--|
| | | am letzten Kalendertag des Berichtsmontats | im Durch- schnitt des Monats | Eier je Legehenne | | Eier je Legehenne am Tag | | |
| | | | | | im Berichtsmonat | | | |
| | | Anzahl | Anzahl | 1 000 Stück | Anzahl | % | | |
| 1 | 2 | 3 | 4 | 5 | 6 | 7 | 8 | |
| April | | | | | | | | |
| Deutschland | 1 019 | 30 138 314 | 25 117 206 | 25 230 757 | 616 344 | 24,4 | 0,81 | 83,3 |
| Baden-Württemberg | 144 | 1 643 288 | 1 420 454 | 1 455 420 | 34 428 | 23,7 | 0,79 | 86,4 |
| Bayern | 171 | 2 772 859 | 2 223 313 | 2 264 678 | 55 400 | 24,5 | 0,82 | 80,2 |
| Brandenburg | 17 | 3 247 420 | 2 411 685 | 2 426 061 | 56 602 | 23,3 | 0,78 | 74,3 |
| Hessen | 48 | 769 267 | 604 338 | 603 599 | 14 817 | 24,5 | 0,82 | 78,6 |
| Mecklenburg-Vorpommern | 16 | 706 595 | 594 828 | 627 552 | 14 853 | 23,7 | 0,79 | 84,2 |
| Niedersachsen | 230 | 9 192 089 | 8 127 370 | 8 122 905 | 201 964 | 24,9 | 0,83 | 88,4 |
| Nordrhein-Westfalen | 203 | 4 019 910 | 3 330 882 | 3 386 210 | 81 297 | 24,0 | 0,80 | 82,9 |
| Rheinland-Pfalz | 42 | 740 551 | 654 844 | 663 259 | 16 110 | 24,3 | 0,81 | 88,4 |
| Saarland | 8 | . | . | . | . | 24,1 | 0,80 | 87,3 |
| Sachsen | 36 | 3 092 999 | 2 483 872 | 2 409 641 | 59 081 | 24,5 | 0,82 | 80,3 |
| Sachsen-Anhalt | 22 | 1 196 416 | 942 949 | 950 374 | 22 732 | 23,9 | 0,80 | 78,8 |
| Schleswig-Holstein | 47 | 1 120 715 | 1 019 969 | 1 028 112 | 26 739 | 26,0 | 0,87 | 91,0 |
| Thüringen | 34 | 1 549 748 | 1 227 354 | 1 217 652 | 30 503 | 25,1 | 0,84 | 79,2 |
| Stadtstaaten ⁸ | 1 | . | . | . | . | 25,4 | 0,85 | 83,8 |
| Mai | | | | | | | | |
| Deutschland | 1 020 | 30 124 661 | 25 588 945 | 25 225 805 | 630 127 | 25,0 | 0,81 | 84,9 |
| Baden-Württemberg | 141 | 1 656 170 | 1 460 504 | 1 425 061 | 33 226 | 23,3 | 0,75 | 88,2 |
| Bayern | 176 | 2 815 675 | 2 431 999 | 2 312 810 | 57 906 | 25,0 | 0,81 | 86,4 |
| Brandenburg | 17 | 3 247 420 | 2 460 407 | 2 436 046 | 59 131 | 24,3 | 0,78 | 75,8 |
| Hessen | 48 | 780 877 | 658 819 | 631 579 | 15 742 | 24,9 | 0,80 | 84,4 |
| Mecklenburg-Vorpommern | 17 | 708 595 | 639 090 | 602 787 | 15 565 | 25,8 | 0,83 | 90,2 |
| Niedersachsen | 230 | 9 214 369 | 7 948 506 | 7 997 362 | 205 842 | 25,7 | 0,83 | 86,3 |
| Nordrhein-Westfalen | 202 | 3 981 515 | 3 327 858 | 3 309 154 | 76 193 | 23,0 | 0,74 | 83,6 |
| Rheinland-Pfalz | 42 | 740 551 | 657 641 | 656 243 | 16 244 | 24,8 | 0,80 | 88,8 |
| Saarland | 8 | . | . | . | . | 26,4 | 0,85 | 89,6 |
| Sachsen | 36 | 3 092 539 | 2 686 341 | 2 585 158 | 61 770 | 23,9 | 0,77 | 86,9 |
| Sachsen-Anhalt | 22 | 1 176 416 | 985 173 | 964 061 | 26 910 | 27,9 | 0,90 | 83,7 |
| Schleswig-Holstein | 47 | 1 119 995 | 1 010 449 | 1 015 209 | 26 335 | 25,9 | 0,84 | 90,2 |
| Thüringen | 33 | 1 500 748 | 1 242 039 | 1 212 603 | 33 209 | 27,4 | 0,88 | 82,8 |
| Stadtstaaten ⁸ | 1 | . | . | . | . | 25,7 | 0,83 | 80,9 |
| Juni | | | | | | | | |
| Deutschland | 1 023 | 30 168 464 | 25 498 712 | 25 477 565 | 620 879 | 24,4 | 0,81 | 84,5 |
| Baden-Württemberg | 147 | 1 697 806 | 1 386 654 | 1 419 940 | 32 572 | 22,9 | 0,76 | 81,7 |
| Bayern | 174 | 2 810 427 | 2 233 103 | 2 324 750 | 58 462 | 25,1 | 0,84 | 79,5 |
| Brandenburg | 17 | 3 247 420 | 2 543 476 | 2 501 942 | 60 561 | 24,2 | 0,81 | 78,3 |
| Hessen | 48 | 780 999 | 668 553 | 663 686 | 15 358 | 23,1 | 0,77 | 85,6 |
| Mecklenburg-Vorpommern | 16 | 706 595 | 649 350 | 643 253 | 15 972 | 24,8 | 0,83 | 91,9 |
| Niedersachsen | 233 | 9 276 692 | 8 116 373 | 8 032 440 | 199 550 | 24,8 | 0,83 | 87,5 |
| Nordrhein-Westfalen | 201 | 3 972 116 | 3 307 305 | 3 312 742 | 73 782 | 22,3 | 0,74 | 83,3 |
| Rheinland-Pfalz | 42 | 740 551 | 656 480 | 611 561 | 14 447 | 23,6 | 0,79 | 76,4 |
| Saarland | 8 | . | . | . | . | 24,8 | 0,83 | 88,5 |
| Sachsen | 36 | 3 092 539 | 2 766 566 | 2 697 139 | 66 024 | 24,5 | 0,82 | 89,5 |
| Sachsen-Anhalt | 22 | 1 176 416 | 1 094 744 | 1 039 959 | 26 910 | 25,9 | 0,86 | 93,1 |
| Schleswig-Holstein | 47 | 1 116 995 | 905 258 | 957 854 | 23 526 | 24,6 | 0,82 | 81,0 |
| Thüringen | 31 | 1 460 117 | 1 183 584 | 1 193 111 | 31 752 | 26,6 | 0,89 | 81,1 |
| Stadtstaaten ⁸ | 1 | . | . | . | . | 23,8 | 0,79 | 58,0 |

1 Endgültige Ergebnisse.

2 In Betrieben von Unternehmen mit mindestens 3 000 Hennenhaltungsplätzen.

3 Seit 31.01.2015: Eine aus einem Stall oder mehreren Ställen bestehende örtliche, wirtschaftliche und seuchenhygienische Einheit zur Erzeugung von Eiern im Sinne des Legehennenbetriebsregistergesetzes.

4 Bei voller Ausnutzung der für die Hennenhaltung verfügbaren Hennenhaltungsplätze.

5 Einschließlich legereifer Junghennen und Legehennen, die sich in der Mauser befinden.

6 Einschließlich Bruch-, Knick- und Junghenneneier.

7 Für den menschlichen Verzehr erzeugte Eier (Konsumeier).

8 Berlin, Bremen und Hamburg.

4 Betriebe mit Legehennenhaltung, Eiererzeugung und Legeleistung nach Bundesländern und Monaten im Berichtsjahr 2015 ^{1,2}
 4.2 Bodenhaltung

| Monat --- Bundesland | Betriebe ³ | Hennenhaltungs- plätze ⁴ | Legehennen ⁵ | | Erzeugte Eier ^{6,7} | Legeleistung | | Auslastung der Haltungs- kapazität |
|----------------------------|-----------------------|---|---------------------------------------|----------------------|------------------------------------|--------------------------------|------|--|
| | | am letzten Kalendertag des Berichtsmontats | im Durch- schnitt des Monats | Eier je Legehenne | | Eier je Legehenne am Tag | | |
| | | | | | im Berichtsmonat | | | |
| | | Anzahl | Anzahl | 1 000 Stück | Anzahl | % | | |
| 1 | 2 | 3 | 4 | 5 | 6 | 7 | 8 | |
| Juli | | | | | | | | |
| Deutschland | 1 015 | 30 157 605 | 25 336 562 | 25 376 500 | 633 127 | 24,9 | 0,80 | 84,0 |
| Baden-Württemberg | 139 | 1 633 485 | 1 398 350 | 1 361 020 | 32 310 | 23,7 | 0,77 | 85,6 |
| Bayern | 174 | 2 838 531 | 2 339 537 | 2 277 515 | 54 828 | 24,1 | 0,78 | 82,4 |
| Brandenburg | 17 | 3 247 420 | 2 325 324 | 2 434 400 | 60 436 | 24,8 | 0,80 | 71,6 |
| Hessen | 48 | 781 261 | 652 257 | 660 405 | 15 899 | 24,1 | 0,78 | 83,5 |
| Mecklenburg-Vorpommern | 17 | 715 345 | 648 639 | 648 995 | 16 943 | 26,1 | 0,84 | 90,7 |
| Niedersachsen | 233 | 9 266 685 | 8 150 412 | 8 133 393 | 205 003 | 25,2 | 0,81 | 88,0 |
| Nordrhein-Westfalen | 200 | 3 982 816 | 3 411 270 | 3 358 438 | 80 851 | 24,1 | 0,78 | 85,6 |
| Rheinland-Pfalz | 42 | 740 551 | 650 489 | 607 985 | 13 439 | 22,1 | 0,71 | 87,8 |
| Saarland | 8 | . | . | . | . | 21,3 | 0,69 | 89,8 |
| Sachsen | 36 | 3 092 539 | 2 535 362 | 2 650 964 | 70 275 | 26,5 | 0,86 | 82,0 |
| Sachsen-Anhalt | 22 | 1 191 069 | 1 060 794 | 1 077 769 | 29 665 | 27,5 | 0,89 | 89,1 |
| Schleswig-Holstein | 47 | 1 117 995 | 1 002 885 | 954 072 | 22 984 | 24,1 | 0,78 | 89,7 |
| Thüringen | 31 | 1 460 117 | 1 080 603 | 1 132 094 | 28 797 | 25,4 | 0,82 | 74,0 |
| Stadtstaaten ⁸ | 1 | . | . | . | . | 22,1 | 0,71 | 91,0 |
| August | | | | | | | | |
| Deutschland | 1 018 | 30 335 027 | 25 273 669 | 25 240 155 | 631 338 | 25,0 | 0,81 | 83,3 |
| Baden-Württemberg | 139 | 1 605 844 | 1 360 522 | 1 361 739 | 31 784 | 23,3 | 0,75 | 84,7 |
| Bayern | 174 | 2 845 566 | 2 456 702 | 2 380 127 | 58 592 | 24,6 | 0,79 | 86,3 |
| Brandenburg | 17 | 3 247 420 | 2 316 704 | 2 321 014 | 58 851 | 25,4 | 0,82 | 71,3 |
| Hessen | 48 | 781 793 | 640 432 | 646 345 | 16 041 | 24,8 | 0,80 | 81,9 |
| Mecklenburg-Vorpommern | 17 | 714 795 | 569 896 | 605 139 | 15 883 | 26,2 | 0,85 | 79,7 |
| Niedersachsen | 234 | 9 359 172 | 8 275 339 | 8 211 411 | 205 771 | 25,1 | 0,81 | 88,4 |
| Nordrhein-Westfalen | 201 | 3 985 905 | 3 454 943 | 3 409 431 | 83 272 | 24,4 | 0,79 | 86,7 |
| Rheinland-Pfalz | 42 | 740 551 | 582 447 | 616 468 | 12 424 | 20,2 | 0,65 | 78,7 |
| Saarland | 8 | . | . | . | . | 21,8 | 0,70 | 68,8 |
| Sachsen | 36 | 3 092 539 | 2 485 293 | 2 510 328 | 67 485 | 26,9 | 0,87 | 80,4 |
| Sachsen-Anhalt | 22 | 1 291 089 | 1 146 861 | 1 103 828 | 29 644 | 26,9 | 0,87 | 88,8 |
| Schleswig-Holstein | 48 | 1 120 295 | 845 127 | 924 006 | 21 770 | 23,6 | 0,76 | 75,4 |
| Thüringen | 31 | 1 460 267 | 1 076 870 | 1 078 737 | 28 253 | 26,2 | 0,84 | 73,7 |
| Stadtstaaten ⁸ | 1 | . | . | . | . | 24,1 | 0,78 | 89,0 |
| September | | | | | | | | |
| Deutschland | 1 014 | 30 320 727 | 24 976 554 | 25 062 477 | 611 791 | 24,4 | 0,81 | 82,4 |
| Baden-Württemberg | 137 | 1 603 232 | 1 388 935 | 1 370 704 | 33 095 | 24,1 | 0,80 | 86,6 |
| Bayern | 172 | 2 812 691 | 2 435 496 | 2 406 774 | 59 304 | 24,6 | 0,82 | 86,6 |
| Brandenburg | 17 | 3 247 420 | 2 404 203 | 2 360 454 | 54 672 | 23,2 | 0,77 | 74,0 |
| Hessen | 48 | 782 841 | 634 424 | 637 428 | 15 250 | 23,9 | 0,80 | 81,0 |
| Mecklenburg-Vorpommern | 17 | 714 795 | 630 387 | 600 142 | 14 659 | 24,4 | 0,81 | 88,2 |
| Niedersachsen | 234 | 9 351 939 | 7 686 376 | 7 968 285 | 198 898 | 25,0 | 0,83 | 82,2 |
| Nordrhein-Westfalen | 200 | 3 996 443 | 3 396 320 | 3 418 920 | 82 864 | 24,2 | 0,81 | 85,0 |
| Rheinland-Pfalz | 42 | 740 551 | 601 039 | 591 743 | 14 063 | 23,8 | 0,79 | 81,2 |
| Saarland | 8 | . | . | . | . | 23,2 | 0,77 | 59,2 |
| Sachsen | 37 | 3 097 187 | 2 605 384 | 2 545 339 | 62 633 | 24,6 | 0,82 | 84,1 |
| Sachsen-Anhalt | 22 | 1 291 069 | 1 117 746 | 1 132 304 | 25 504 | 22,5 | 0,75 | 86,6 |
| Schleswig-Holstein | 48 | 1 119 001 | 1 006 760 | 925 944 | 16 320 | 17,6 | 0,59 | 90,0 |
| Thüringen | 31 | 1 473 767 | 1 014 808 | 1 045 839 | 33 183 | X | X | 68,9 |
| Stadtstaaten ⁸ | 1 | . | . | . | . | 19,0 | 0,63 | 98,4 |

1 Endgültige Ergebnisse.

2 In Betrieben von Unternehmen mit mindestens 3 000 Hennenhaltungsplätzen.

3 Seit 31.01.2015: Eine aus einem Stall oder mehreren Ställen bestehende örtliche, wirtschaftliche und seuchenhygienische Einheit zur Erzeugung von Eiern im Sinne des Legehennenbetriebsregistergesetzes.

4 Bei voller Ausnutzung der für die Hennenhaltung verfügbaren Hennenhaltungsplätzen.

5 Einschließlich legereifer Junghennen und Legehennen, die sich in der Mauser befinden.

6 Einschließlich Bruch-, Knick- und Junghenneneier.

7 Für den menschlichen Verzehr erzeugte Eier (Konsumeiern).

8 Berlin, Bremen und Hamburg.

4 Betriebe mit Legehennenhaltung, Eiererzeugung und Legeleistung nach Bundesländern und Monaten im Berichtsjahr 2015 ^{1,2}
 4.2 Bodenhaltung

| Monat --- Bundesland | Betriebe ³ | Hennenhaltungs- plätze ⁴ | Legehennen ⁵ | | Erzeugte Eier ^{6,7} | Legeleistung | | Auslastung der Haltungs- kapazität |
|----------------------------|-----------------------|---|---------------------------------------|----------------------|------------------------------------|--------------------------------|------|--|
| | | am letzten Kalendertag des Berichtsmontats | im Durch- schnitt des Monats | Eier je Legehenne | | Eier je Legehenne am Tag | | |
| | | | | | im Berichtsmonat | | | |
| | | Anzahl | 1 000 Stück | Anzahl | % | | | |
| 1 | 2 | 3 | 4 | 5 | 6 | 7 | 8 | |
| | Oktober | | | | | | | |
| Deutschland | 1 014 | 30 200 507 | 25 396 975 | 25 173 898 | 617 804 | 24,5 | 0,79 | 84,1 |
| Baden-Württemberg | 139 | 1 630 413 | 1 423 925 | 1 393 362 | 34 206 | 24,5 | 0,79 | 87,3 |
| Bayern | 173 | 2 811 460 | 2 432 544 | 2 432 492 | 59 551 | 24,5 | 0,79 | 86,5 |
| Brandenburg | 17 | 3 247 420 | 2 565 428 | 2 484 816 | 58 371 | 23,5 | 0,76 | 79,0 |
| Hessen | 48 | 773 991 | 628 225 | 631 325 | 18 086 | 28,6 | 0,92 | 81,2 |
| Mecklenburg-Vorpommern | 17 | 714 795 | 435 741 | 533 064 | 12 037 | 22,6 | 0,73 | 61,0 |
| Niedersachsen | 231 | 9 280 699 | 8 003 298 | 7 846 567 | 195 134 | 24,9 | 0,80 | 86,2 |
| Nordrhein-Westfalen | 200 | 4 028 223 | 3 433 642 | 3 414 981 | 80 434 | 23,6 | 0,76 | 85,2 |
| Rheinland-Pfalz | 42 | 754 551 | 563 472 | 582 256 | 14 290 | 24,5 | 0,79 | 74,7 |
| Saarland | 8 | . | . | . | . | 27,5 | 0,89 | 84,8 |
| Sachsen | 37 | 3 097 187 | 2 615 316 | 2 610 350 | 66 892 | 25,6 | 0,83 | 84,4 |
| Sachsen-Anhalt | 22 | 1 176 416 | 1 082 720 | 1 100 233 | 28 629 | 26,0 | 0,84 | 92,0 |
| Schleswig-Holstein | 48 | 1 121 804 | 940 052 | 973 406 | 20 230 | 20,8 | 0,67 | 83,8 |
| Thüringen | 31 | 1 473 757 | 1 195 958 | 1 105 383 | 28 165 | 25,5 | 0,82 | 81,2 |
| Stadtstaaten ⁸ | 1 | . | . | . | . | 20,8 | 0,67 | 97,4 |
| | November | | | | | | | |
| Deutschland | 1 011 | 30 167 357 | 25 913 129 | 25 597 393 | 624 058 | 24,4 | 0,81 | 85,9 |
| Baden-Württemberg | 139 | 1 608 129 | 1 441 866 | 1 413 066 | 34 298 | 24,3 | 0,81 | 89,7 |
| Bayern | 171 | 2 807 634 | 2 431 380 | 2 403 394 | 59 518 | 24,8 | 0,83 | 86,6 |
| Brandenburg | 17 | 3 247 420 | 2 450 996 | 2 508 212 | 60 237 | 24,0 | 0,80 | 75,5 |
| Hessen | 48 | 775 193 | 648 929 | 638 577 | 16 053 | 25,1 | 0,84 | 83,7 |
| Mecklenburg-Vorpommern | 17 | 714 795 | 636 815 | 536 278 | 11 860 | 22,1 | 0,74 | 89,1 |
| Niedersachsen | 231 | 9 276 381 | 8 254 554 | 8 119 980 | 200 098 | 24,6 | 0,82 | 89,0 |
| Nordrhein-Westfalen | 200 | 4 042 211 | 3 447 662 | 3 440 652 | 79 813 | 23,2 | 0,77 | 85,3 |
| Rheinland-Pfalz | 42 | 754 551 | 695 680 | 629 576 | 14 936 | 23,7 | 0,79 | 92,2 |
| Saarland | 8 | . | . | . | . | 23,8 | 0,79 | 86,1 |
| Sachsen | 37 | 3 097 187 | 2 687 415 | 2 651 366 | 66 836 | 25,2 | 0,84 | 86,8 |
| Sachsen-Anhalt | 22 | 1 176 416 | 1 018 867 | 1 050 794 | 26 259 | 25,0 | 0,83 | 86,6 |
| Schleswig-Holstein | 47 | 1 117 774 | 937 162 | 938 292 | 22 776 | 24,3 | 0,81 | 83,8 |
| Thüringen | 31 | 1 459 875 | 1 184 107 | 1 190 033 | 29 531 | 24,8 | 0,83 | 81,1 |
| Stadtstaaten ⁸ | 1 | . | . | . | . | 25,1 | 0,84 | 96,7 |
| | Dezember | | | | | | | |
| Deutschland | 1 009 | 30 252 433 | 25 344 923 | 25 592 796 | 648 611 | 25,3 | 0,82 | 83,8 |
| Baden-Württemberg | 138 | 1 623 241 | 1 399 139 | 1 418 953 | 34 299 | 24,2 | 0,78 | 86,2 |
| Bayern | 171 | 2 808 121 | 2 386 335 | 2 394 447 | 60 202 | 25,1 | 0,81 | 85,0 |
| Brandenburg | 17 | 3 247 420 | 2 424 983 | 2 437 990 | 63 375 | 26,0 | 0,84 | 74,7 |
| Hessen | 48 | 775 493 | 635 572 | 642 251 | 16 365 | 25,5 | 0,82 | 82,0 |
| Mecklenburg-Vorpommern | 17 | 714 695 | 631 801 | 634 308 | 15 696 | 24,7 | 0,80 | 88,4 |
| Niedersachsen | 231 | 9 279 372 | 8 279 787 | 8 246 901 | 214 856 | 26,1 | 0,84 | 89,2 |
| Nordrhein-Westfalen | 200 | 4 124 047 | 3 497 407 | 3 472 535 | 84 251 | 24,3 | 0,78 | 84,8 |
| Rheinland-Pfalz | 42 | 754 551 | 677 440 | 686 560 | 16 637 | 24,2 | 0,78 | 89,8 |
| Saarland | 8 | . | . | . | . | 24,6 | 0,79 | 80,3 |
| Sachsen | 37 | 3 097 187 | 2 581 680 | 2 634 548 | 69 706 | 26,5 | 0,85 | 83,4 |
| Sachsen-Anhalt | 22 | 1 176 416 | 821 736 | 920 302 | 21 159 | 23,0 | 0,74 | 69,9 |
| Schleswig-Holstein | 47 | 1 117 774 | 869 865 | 903 514 | 22 568 | 25,0 | 0,81 | 77,8 |
| Thüringen | 30 | 1 444 325 | 1 066 513 | 1 125 310 | 27 641 | 24,6 | 0,79 | 73,8 |
| Stadtstaaten ⁸ | 1 | . | . | . | . | 26,7 | 0,86 | 96,1 |

1 Endgültige Ergebnisse.

2 In Betrieben von Unternehmen mit mindestens 3 000 Hennenhaltungsplätzen.

3 Seit 31.01.2015: Eine aus einem Stall oder mehreren Ställen bestehende örtliche, wirtschaftliche und seuchenhygienische Einheit zur Erzeugung von Eiern im Sinne des Legehennenbetriebsregistergesetzes.

4 Bei voller Ausnutzung der für die Hennenhaltung verfügbaren Hennenhaltungsplätze.

5 Einschließlich legereifer Junghennen und Legehennen, die sich in der Mauser befinden.

6 Einschließlich Bruch-, Knick- und Junghenneneier.

7 Für den menschlichen Verzehr erzeugte Eier (Konsumeier).

8 Berlin, Bremen und Hamburg.

Statistisches Bundesamt, Fachserie 3, Reihe 4.2.3, 2015

4 Betriebe mit Legehennenhaltung, Eierzeugung und Legeleistung nach Bundesländern und Monaten im Berichtsjahr 2015 ^{1,2}
4.3 Freilandhaltung

| Monat ... Bundesland | Betriebe ³ | Hennenhaltungs- plätze ⁴ | Legehennen ⁵ | | Erzeugte Eier ^{6,7} | Legeleistung | | Auslastung der Haltungs- kapazität |
|----------------------------|-----------------------|--|---------------------------------------|----------------------|------------------------------------|--------------------------------|------------------|--|
| | | am letzten Kalendertag des Berichtsmonats | im Durch- schnitt des Monats | Eier je Legehenne | | Eier je Legehenne am Tag | | |
| | | | | | | | im Berichtsmonat | |
| | | Anzahl | | 1 000 Stück | | Anzahl | % | |
| 1 | 2 | 3 | 4 | 5 | 6 | 7 | 8 | |
| Januar | | | | | | | | |
| Deutschland | 453 | 8 115 222 | 7 177 680 | 6 892 181 | 176 065 | 25,5 | 0,82 | 88,4 |
| Baden-Württemberg | 46 | 431 583 | 378 593 | X | 8 666 | X | X | 87,7 |
| Bayern | 47 | 683 313 | 626 108 | 615 759 | 15 054 | 24,4 | 0,79 | 91,6 |
| Brandenburg | 9 | . | . | . | . | 25,0 | 0,81 | 79,6 |
| Hessen | 7 | 44 350 | 42 127 | 39 647 | 755 | 19,0 | 0,61 | 95,0 |
| Mecklenburg-Vorpommern | 40 | 1 297 499 | 1 092 713 | 1 085 638 | 24 978 | 23,0 | 0,74 | 84,2 |
| Niedersachsen | 167 | 3 559 936 | 3 203 007 | 3 147 536 | 81 511 | 25,9 | 0,84 | 90,0 |
| Nordrhein-Westfalen | 46 | 396 650 | 344 239 | 332 623 | 7 307 | 22,0 | 0,71 | 86,8 |
| Rheinland-Pfalz | 6 | 22 455 | 18 807 | 17 138 | 416 | 24,3 | 0,78 | 83,8 |
| Saarland | 3 | 36 475 | 29 354 | 29 981 | 704 | 23,5 | 0,76 | 80,5 |
| Sachsen | 22 | 336 001 | 268 500 | 276 298 | 6 310 | 22,8 | 0,74 | 79,9 |
| Sachsen-Anhalt | 15 | 545 869 | 511 429 | 490 007 | 13 259 | 27,1 | 0,87 | 93,7 |
| Schleswig-Holstein | 28 | . | . | . | . | 21,9 | 0,71 | 85,5 |
| Thüringen | 17 | 400 521 | 365 892 | 366 523 | 10 002 | 27,3 | 0,88 | 91,4 |
| Stadtstaaten ⁸ | - | - | - | - | - | - | - | - |
| Februar | | | | | | | | |
| Deutschland | 453 | 8 031 797 | 7 228 616 | 7 083 498 | 162 800 | 23,0 | 0,82 | 90,0 |
| Baden-Württemberg | 48 | 443 616 | 405 732 | 352 013 | 8 572 | 24,4 | 0,87 | 91,5 |
| Bayern | 52 | 706 426 | 658 638 | 635 487 | 15 408 | 24,2 | 0,87 | 93,2 |
| Brandenburg | 8 | . | . | . | . | 22,9 | 0,82 | 88,2 |
| Hessen | 7 | 55 526 | 52 274 | 47 201 | 1 047 | 22,2 | 0,79 | 94,1 |
| Mecklenburg-Vorpommern | 38 | 1 268 416 | 1 151 377 | 1 111 564 | 24 708 | 22,2 | 0,79 | 90,8 |
| Niedersachsen | 164 | 3 491 064 | 3 265 227 | 3 194 768 | 74 645 | 23,4 | 0,83 | 93,5 |
| Nordrhein-Westfalen | 46 | 403 438 | 326 855 | 335 547 | 7 054 | 21,0 | 0,75 | 81,0 |
| Rheinland-Pfalz | 6 | 22 455 | 17 368 | 18 088 | 397 | 22,0 | 0,78 | 77,3 |
| Saarland | 4 | 40 075 | 32 101 | 30 729 | 666 | 21,7 | 0,77 | 80,1 |
| Sachsen | 22 | 336 001 | 265 652 | 267 076 | 5 089 | 19,1 | 0,68 | 79,1 |
| Sachsen-Anhalt | 15 | 545 369 | 469 250 | 490 340 | 11 875 | 24,2 | 0,86 | 86,0 |
| Schleswig-Holstein | 27 | . | . | . | . | 19,1 | 0,68 | 85,5 |
| Thüringen | 16 | 368 019 | 278 725 | 299 524 | 6 984 | 23,3 | 0,83 | 75,7 |
| Stadtstaaten ⁸ | - | - | - | - | - | - | - | - |
| März | | | | | | | | |
| Deutschland | 455 | 8 071 966 | 7 151 915 | 7 086 735 | 180 564 | 25,5 | 0,82 | 88,6 |
| Baden-Württemberg | 47 | 421 615 | 381 241 | 376 246 | 8 877 | 23,6 | 0,76 | 90,4 |
| Bayern | 53 | 682 431 | 631 247 | 579 911 | 16 292 | 28,1 | 0,91 | 92,5 |
| Brandenburg | 9 | . | . | . | . | 24,2 | 0,78 | 83,7 |
| Hessen | 7 | 55 612 | 44 404 | 48 339 | 1 239 | 25,6 | 0,83 | 79,8 |
| Mecklenburg-Vorpommern | 39 | 1 298 489 | 1 111 492 | 1 131 435 | 30 621 | 27,1 | 0,87 | 85,6 |
| Niedersachsen | 164 | 3 566 853 | 3 198 388 | 3 210 549 | 82 993 | 25,8 | 0,83 | 89,7 |
| Nordrhein-Westfalen | 46 | 403 638 | 355 432 | 341 144 | 7 892 | 23,1 | 0,75 | 88,1 |
| Rheinland-Pfalz | 6 | 22 455 | 17 719 | 17 544 | 409 | 23,3 | 0,75 | 78,9 |
| Saarland | 4 | 40 075 | 32 230 | 32 166 | 691 | 21,5 | 0,69 | 80,4 |
| Sachsen | 22 | 336 001 | 265 145 | 265 399 | 5 974 | 22,5 | 0,73 | 78,9 |
| Sachsen-Anhalt | 15 | 545 369 | 490 218 | 479 734 | 10 190 | 21,2 | 0,69 | 89,9 |
| Schleswig-Holstein | 28 | . | . | . | . | 24,8 | 0,80 | 91,9 |
| Thüringen | 15 | 329 416 | 300 687 | 289 706 | 7 692 | 26,5 | 0,86 | 91,3 |
| Stadtstaaten ⁸ | - | - | - | - | - | - | - | - |

1 Endgültige Ergebnisse.

2 In Betrieben von Unternehmen mit mindestens 3 000 Hennenhaltungsplätzen.

3 Seit 31.01.2015: Eine aus einem Stall oder mehreren Ställen bestehende örtliche, wirtschaftliche und seuchenhygienische Einheit zur Erzeugung von Eiern im Sinne des Legehennenbetriebsregistergesetzes.

4 Bei voller Ausnutzung der für die Hennenhaltung verfügbaren Hennenhaltungsplätze.

5 Einschließlich legereifer Junghennen und Legehennen, die sich in der Mauser befinden.

6 Einschließlich Bruch-, Knick- und Junghenneneier.

7 Für den menschlichen Verzehr erzeugte Eier (Konsumeier).

8 Berlin, Bremen und Hamburg.

Statistisches Bundesamt, Fachserie 3, Reihe 4.2.3, 2015

4 Betriebe mit Legehennenhaltung, Eierzeugung und Legeleistung nach Bundesländern und Monaten im Berichtsjahr 2015 ^{1,2}
 4.3 Freilandhaltung

| Monat ... Bundesland | Betriebe ³ | Hennenhaltungs- plätze ⁴ | Legehennen ⁵ | | Erzeugte Eier ^{6,7} | Legeleistung | | Auslastung der Haltungs- kapazität | |
|----------------------------|-----------------------|---|---------------------------------------|----------------------|------------------------------------|--------------------------------|-----------------|--|-------------|
| | | am letzten Kalendertag des Berichtsjahrs | im Durch- schnitt des Monats | Eier je Legehenne | | Eier je Legehenne am Tag | | | |
| | | | | | | | im Berichtsjahr | | |
| | | | | | | | Anzahl | | 1 000 Stück |
| 1 | 2 | 3 | 4 | 5 | 6 | 7 | 8 | | |
| April | | | | | | | | | |
| Deutschland | 456 | 8 001 295 | 6 868 217 | 7 005 996 | 165 753 | 23,7 | 0,79 | 85,8 | |
| Baden-Württemberg | 48 | 426 309 | 394 163 | 385 964 | 8 610 | 22,3 | 0,74 | 92,5 | |
| Bayern | 54 | 659 580 | 597 967 | 614 666 | 13 939 | 22,7 | 0,76 | 90,7 | |
| Brandenburg | 9 | . | . | . | . | 23,1 | 0,77 | 67,0 | |
| Hessen | 7 | 55 576 | 39 279 | 39 451 | 983 | 24,9 | 0,83 | 70,7 | |
| Mecklenburg-Vorpommern | 38 | 1 275 962 | 1 028 532 | 1 070 012 | 25 573 | 23,9 | 0,80 | 80,6 | |
| Niedersachsen | 164 | 3 564 252 | 3 133 907 | 3 166 148 | 77 884 | 24,6 | 0,82 | 87,9 | |
| Nordrhein-Westfalen | 46 | 403 588 | 344 638 | 350 035 | 7 892 | 22,5 | 0,75 | 85,4 | |
| Rheinland-Pfalz | 6 | 22 455 | 17 234 | 17 477 | 395 | 22,6 | 0,75 | 76,7 | |
| Saarland | 4 | 40 075 | 31 988 | 32 109 | 760 | 23,7 | 0,79 | 79,8 | |
| Sachsen | 22 | 336 001 | 245 376 | 255 261 | 6 045 | 23,7 | 0,79 | 73,0 | |
| Sachsen-Anhalt | 15 | 525 369 | 461 956 | 476 087 | 8 953 | 23,8 | 0,63 | 87,9 | |
| Schleswig-Holstein | 28 | . | . | . | . | 23,2 | 0,77 | 88,9 | |
| Thüringen | 15 | 329 416 | 294 027 | 297 357 | 7 743 | 26,0 | 0,87 | 89,3 | |
| Stadtstaaten ⁸ | - | - | - | - | - | - | - | - | |
| Mai | | | | | | | | | |
| Deutschland | 458 | 8 014 711 | 7 175 195 | 6 909 820 | 167 241 | 24,2 | 0,78 | 89,5 | |
| Baden-Württemberg | 49 | 418 012 | 379 433 | 384 314 | 7 782 | 20,2 | 0,65 | 90,8 | |
| Bayern | 54 | 622 042 | 553 267 | 519 944 | 14 121 | 27,2 | 0,88 | 88,9 | |
| Brandenburg | 9 | . | . | . | . | 21,5 | 0,70 | 90,6 | |
| Hessen | 6 | 47 126 | 40 441 | 39 860 | 1 007 | 25,3 | 0,81 | 85,8 | |
| Mecklenburg-Vorpommern | 38 | 1 272 162 | 1 131 458 | 1 039 355 | 24 431 | 23,5 | 0,76 | 88,9 | |
| Niedersachsen | 165 | 3 568 425 | 3 244 951 | 3 176 386 | 77 310 | 24,3 | 0,79 | 90,9 | |
| Nordrhein-Westfalen | 46 | 404 588 | 350 610 | 347 624 | 8 131 | 23,4 | 0,75 | 86,7 | |
| Rheinland-Pfalz | 6 | 22 455 | 15 009 | 16 122 | 367 | 22,8 | 0,73 | 66,8 | |
| Saarland | 4 | 37 100 | 30 165 | 31 077 | 734 | 23,6 | 0,76 | 81,3 | |
| Sachsen | 22 | 336 004 | 265 012 | 255 149 | 5 568 | 21,8 | 0,70 | 78,9 | |
| Sachsen-Anhalt | 15 | 545 369 | 503 895 | 482 926 | 12 078 | 25,0 | 0,81 | 92,4 | |
| Schleswig-Holstein | 28 | . | . | . | . | 24,1 | 0,78 | 89,5 | |
| Thüringen | 16 | 378 416 | 333 815 | 313 921 | 8 798 | 28,0 | 0,90 | 88,2 | |
| Stadtstaaten ⁸ | - | - | - | - | - | - | - | - | |
| Juni | | | | | | | | | |
| Deutschland | 461 | 8 080 615 | 7 294 782 | 7 221 277 | 170 059 | 23,5 | 0,78 | 90,3 | |
| Baden-Württemberg | 51 | 426 465 | 366 620 | 370 546 | 8 611 | 23,2 | 0,77 | 86,0 | |
| Bayern | 54 | 611 542 | 543 789 | 543 894 | 12 844 | 23,6 | 0,79 | 88,9 | |
| Brandenburg | 9 | . | . | . | . | 20,6 | 0,69 | 85,9 | |
| Hessen | 6 | 47 101 | 43 097 | 41 769 | 1 079 | 25,8 | 0,86 | 91,5 | |
| Mecklenburg-Vorpommern | 38 | 1 274 162 | 1 139 389 | 1 135 424 | 24 234 | 21,3 | 0,71 | 89,4 | |
| Niedersachsen | 166 | 3 593 175 | 3 347 008 | 3 290 128 | 79 091 | 24,0 | 0,80 | 93,1 | |
| Nordrhein-Westfalen | 46 | 404 588 | 356 554 | 353 582 | 8 247 | 23,3 | 0,78 | 88,1 | |
| Rheinland-Pfalz | 6 | 22 455 | 16 932 | 15 971 | 399 | 25,0 | 0,83 | 75,4 | |
| Saarland | 4 | 37 600 | 29 842 | 30 004 | 747 | 24,9 | 0,83 | 79,4 | |
| Sachsen | 22 | 336 004 | 271 586 | 268 299 | 5 610 | 20,9 | 0,70 | 80,8 | |
| Sachsen-Anhalt | 15 | 545 369 | 503 944 | 503 920 | 13 055 | 25,9 | 0,86 | 92,4 | |
| Schleswig-Holstein | 28 | . | . | . | . | 23,2 | 0,77 | 80,0 | |
| Thüringen | 16 | 415 992 | 371 411 | 351 868 | 9 267 | 26,3 | 0,88 | 89,3 | |
| Stadtstaaten ⁸ | - | - | - | - | - | - | - | - | |

1 Endgültige Ergebnisse.

2 In Betrieben von Unternehmen mit mindestens 3 000 Hennenhaltungsplätzen.

3 Seit 31.01.2015: Eine aus einem Stall oder mehreren Ställen bestehende örtliche, wirtschaftliche und seuchenhygienische Einheit zur Erzeugung von Eiern im Sinne des Legehennenbetriebsregistergesetzes.

4 Bei voller Ausnutzung der für die Hennenhaltung verfügbaren Hennenhaltungsplätze.

5 Einschließlich legereifer Junghennen und Legehennen, die sich in der Mauser befinden.

6 Einschließlich Bruch-, Knick- und Junghenneneier.

7 Für den menschlichen Verzehr erzeugte Eier (Konsumeiern).

8 Berlin, Bremen und Hamburg.

Statistisches Bundesamt, Fachserie 3, Reihe 4.2.3, 2015

4 Betriebe mit Legehennenhaltung, Eiererzeugung und Legeleistung nach Bundesländern und Monaten im Berichtsjahr 2015 ^{1,2}
 4.3 Freilandhaltung

| Monat ... Bundesland | Betriebe ³ | Hennenhaltungs- plätze ⁴ | Legehennen ⁵ | | Erzeugte Eier ^{6,7} | Legeleistung | | Auslastung der Haltungs- kapazität | |
|----------------------------|-----------------------|---|---------------------------------------|----------------------|------------------------------------|--------------------------------|------------------|--|-------------|
| | | am letzten Kalendertag des Berichtsmontats | im Durch- schnitt des Monats | Eier je Legehenne | | Eier je Legehenne am Tag | | | |
| | | | | | | | im Berichtsmonat | | |
| | | | | | | | Anzahl | | 1 000 Stück |
| 1 | 2 | 3 | 4 | 5 | 6 | 7 | 8 | | |
| Juli | | | | | | | | | |
| Deutschland | 458 | 8 022 339 | 7 138 126 | 7 185 685 | 178 340 | 24,8 | 0,80 | 89,0 | |
| Baden-Württemberg | 49 | 419 056 | 365 180 | 364 338 | 8 515 | 23,4 | 0,75 | 87,1 | |
| Bayern | 54 | 594 620 | 479 420 | 510 882 | 12 823 | 25,1 | 0,81 | 80,6 | |
| Brandenburg | 9 | . | . | . | . | 25,3 | 0,81 | 82,2 | |
| Hessen | 6 | 46 076 | 42 391 | 42 744 | 1 012 | 23,7 | 0,76 | 92,0 | |
| Mecklenburg-Vorpommern | 38 | 1 267 212 | 1 140 570 | 1 139 980 | 27 551 | 24,2 | 0,78 | 90,0 | |
| Niedersachsen | 165 | 3 587 798 | 3 296 036 | 3 296 627 | 84 963 | 25,8 | 0,83 | 91,9 | |
| Nordrhein-Westfalen | 46 | 398 348 | 340 697 | 345 037 | 7 798 | 22,6 | 0,73 | 85,5 | |
| Rheinland-Pfalz | 6 | 22 455 | 17 361 | 17 147 | 426 | 24,8 | 0,80 | 77,3 | |
| Saarland | 4 | 37 600 | 30 090 | 29 966 | 636 | 21,2 | 0,68 | 80,0 | |
| Sachsen | 22 | 336 004 | 263 280 | 267 433 | 5 474 | 20,5 | 0,66 | 78,4 | |
| Sachsen-Anhalt | 15 | 530 716 | 508 236 | 506 090 | 12 652 | 25,0 | 0,81 | 95,8 | |
| Schleswig-Holstein | 28 | . | . | . | . | 24,0 | 0,78 | 77,8 | |
| Thüringen | 16 | 415 992 | 360 966 | 366 189 | 9 095 | 24,8 | 0,80 | 86,8 | |
| Stadtstaaten ⁸ | - | - | - | - | - | - | - | - | |
| August | | | | | | | | | |
| Deutschland | 454 | 7 878 832 | 6 874 352 | 7 000 976 | 169 980 | 24,3 | 0,78 | 87,3 | |
| Baden-Württemberg | 48 | 421 416 | 378 858 | 371 786 | 8 021 | 21,6 | 0,70 | 89,9 | |
| Bayern | 54 | 598 643 | 519 308 | 499 373 | 11 829 | 23,7 | 0,76 | 86,7 | |
| Brandenburg | 9 | . | . | . | . | 26,2 | 0,84 | 55,0 | |
| Hessen | 6 | 46 626 | 42 372 | 42 382 | 1 093 | 25,8 | 0,83 | 90,9 | |
| Mecklenburg-Vorpommern | 36 | 1 227 222 | 988 983 | 1 068 906 | 27 118 | 25,4 | 0,82 | 80,6 | |
| Niedersachsen | 165 | 3 571 348 | 3 236 233 | 3 256 967 | 81 882 | 25,1 | 0,81 | 90,6 | |
| Nordrhein-Westfalen | 46 | 404 348 | 358 846 | 349 772 | 7 604 | 21,7 | 0,70 | 88,7 | |
| Rheinland-Pfalz | 6 | 22 455 | 16 924 | 17 143 | 407 | 23,7 | 0,77 | 75,4 | |
| Saarland | 4 | 37 600 | 29 811 | 29 951 | 685 | 22,9 | 0,74 | 79,3 | |
| Sachsen | 22 | 336 004 | 278 374 | 270 827 | 6 299 | 23,3 | 0,75 | 82,8 | |
| Sachsen-Anhalt | 14 | 430 716 | 412 031 | 460 134 | 10 514 | 22,9 | 0,74 | 95,7 | |
| Schleswig-Holstein | 28 | . | . | . | . | 23,1 | 0,75 | 84,6 | |
| Thüringen | 16 | 415 992 | 361 189 | 361 078 | 7 810 | 21,6 | 0,70 | 86,8 | |
| Stadtstaaten ⁸ | - | - | - | - | - | - | - | - | |
| September | | | | | | | | | |
| Deutschland | 450 | 7 869 147 | 6 809 931 | 6 823 884 | 165 376 | 24,2 | 0,81 | 86,5 | |
| Baden-Württemberg | 47 | 420 115 | 395 278 | 386 368 | 9 045 | 23,4 | 0,78 | 94,1 | |
| Bayern | 54 | 627 385 | 491 137 | 501 342 | 12 395 | 24,7 | 0,82 | 78,3 | |
| Brandenburg | 9 | . | . | . | . | 19,3 | 0,64 | 91,9 | |
| Hessen | 6 | 46 666 | 42 819 | 42 596 | 970 | 22,8 | 0,76 | 91,8 | |
| Mecklenburg-Vorpommern | 36 | 1 227 312 | 1 037 445 | 1 013 214 | 25 252 | 24,9 | 0,83 | 84,5 | |
| Niedersachsen | 162 | 3 537 273 | 3 143 846 | 3 176 363 | 78 246 | 24,6 | 0,82 | 88,9 | |
| Nordrhein-Westfalen | 46 | 404 348 | 351 891 | 355 369 | 8 239 | 23,2 | 0,77 | 87,0 | |
| Rheinland-Pfalz | 6 | 22 455 | 14 430 | 15 677 | 356 | 22,7 | 0,76 | 64,3 | |
| Saarland | 4 | 37 600 | 25 873 | 27 842 | 643 | 23,1 | 0,77 | 68,8 | |
| Sachsen | 22 | 330 329 | 280 726 | 279 550 | 6 480 | 23,2 | 0,77 | 85,0 | |
| Sachsen-Anhalt | 14 | 430 716 | 409 145 | 410 588 | 10 488 | 25,5 | 0,85 | 95,0 | |
| Schleswig-Holstein | 28 | . | . | . | . | 23,0 | 0,77 | 82,3 | |
| Thüringen | 16 | 415 992 | 294 656 | 327 923 | 7 204 | 22,0 | 0,73 | 70,8 | |
| Stadtstaaten ⁸ | - | - | - | - | - | - | - | - | |

1 Endgültige Ergebnisse.

2 In Betrieben von Unternehmen mit mindestens 3 000 Hennenhaltungsplätzen.

3 Seit 31.01.2015: Eine aus einem Stall oder mehreren Ställen bestehende örtliche, wirtschaftliche und seuchenhygienische Einheit zur Erzeugung von Eiern im Sinne des Legehennenbetriebsregistergesetzes.

4 Bei voller Ausnutzung der für die Hennenhaltung verfügbaren Hennenhaltungsplätze.

5 Einschließlich legereifer Junghennen und Legehennen, die sich in der Mauser befinden.

6 Einschließlich Bruch-, Knick- und Junghenneneier.

7 Für den menschlichen Verzehr erzeugte Eier (Konsumeier).

8 Berlin, Bremen und Hamburg.

Statistisches Bundesamt, Fachserie 3, Reihe 4.2.3, 2015

4 Betriebe mit Legehennenhaltung, Eierzeugung und Legeleistung nach Bundesländern und Monaten im Berichtsjahr 2015 ^{1,2}
 4.3 Freilandhaltung

| Monat --- Bundesland | Betriebe ³ | Hennenhaltungs- plätze ⁴ | Legehennen ⁵ | | Erzeugte Eier ^{6,7} | Legeleistung | | Auslastung der Haltungs- kapazität |
|----------------------------|-----------------------|---|---------------------------------------|----------------------|------------------------------------|--------------------------------|------|--|
| | | am letzten Kalendertag des Berichtsmontats | im Durch- schnitt des Monats | Eier je Legehenne | | Eier je Legehenne am Tag | | |
| | | | | | im Berichtsmonat | | | |
| | | Anzahl | 1 000 Stück | Anzahl | % | | | |
| 1 | 2 | 3 | 4 | 5 | 6 | 7 | 8 | |
| | Oktober | | | | | | | |
| Deutschland | 455 | 8 004 003 | 6 970 171 | 6 882 652 | 170 615 | 24,8 | 0,80 | 87,1 |
| Baden-Württemberg | 51 | 440 140 | 408 513 | 395 870 | 9 000 | 22,7 | 0,73 | 92,8 |
| Bayern | 53 | 635 957 | 553 094 | 520 625 | 13 311 | 25,6 | 0,82 | 87,0 |
| Brandenburg | 9 | . | . | . | . | 22,2 | 0,72 | 80,5 |
| Hessen | 7 | 55 476 | 50 493 | 46 656 | 1 005 | 21,5 | 0,69 | 91,0 |
| Mecklenburg-Vorpommern | 36 | 1 227 222 | 1 007 366 | 1 022 406 | 25 886 | 25,3 | 0,82 | 82,1 |
| Niedersachsen | 162 | 3 541 633 | 3 137 823 | 3 140 835 | 80 411 | 25,6 | 0,83 | 88,6 |
| Nordrhein-Westfalen | 46 | 404 280 | 358 190 | 355 041 | 8 788 | 24,8 | 0,80 | 88,6 |
| Rheinland-Pfalz | 6 | 22 455 | 17 367 | 15 899 | 325 | 20,4 | 0,66 | 77,3 |
| Saarland | 4 | 37 600 | 29 382 | 27 628 | 764 | 27,6 | 0,89 | 78,1 |
| Sachsen | 22 | 330 329 | 298 326 | 289 526 | 6 000 | 20,7 | 0,67 | 90,3 |
| Sachsen-Anhalt | 16 | 545 366 | 484 527 | 446 953 | 11 171 | 25,0 | 0,81 | 88,8 |
| Schleswig-Holstein | 28 | . | . | . | . | 24,3 | 0,78 | 88,4 |
| Thüringen | 15 | 396 019 | 315 810 | 305 233 | 6 635 | 21,7 | 0,70 | 79,7 |
| Stadtstaaten ⁸ | - | - | - | - | - | - | - | - |
| | November | | | | | | | |
| Deutschland | 456 | 8 112 218 | 7 323 356 | 7 125 385 | 171 083 | 24,0 | 0,80 | 90,3 |
| Baden-Württemberg | 51 | 460 452 | 432 131 | 408 522 | 8 708 | 21,3 | 0,71 | 93,8 |
| Bayern | 53 | 633 625 | 583 426 | 565 831 | 13 534 | 23,9 | 0,80 | 92,1 |
| Brandenburg | 10 | . | . | . | . | 28,2 | 0,94 | 92,7 |
| Hessen | 7 | 55 095 | 50 073 | 50 283 | 1 209 | 24,0 | 0,80 | 90,9 |
| Mecklenburg-Vorpommern | 36 | 1 266 586 | 1 122 404 | 1 064 885 | 24 475 | 23,0 | 0,77 | 88,6 |
| Niedersachsen | 161 | 3 539 600 | 3 191 816 | 3 157 671 | 79 352 | 25,1 | 0,84 | 90,2 |
| Nordrhein-Westfalen | 46 | 404 280 | 361 429 | 359 810 | 8 792 | 24,4 | 0,81 | 89,4 |
| Rheinland-Pfalz | 6 | 22 455 | 18 609 | 17 988 | 326 | 18,1 | 0,60 | 82,9 |
| Saarland | 4 | 37 600 | 34 129 | 31 756 | 830 | 26,1 | 0,87 | 90,8 |
| Sachsen | 22 | 330 329 | 285 550 | 291 938 | 5 809 | 19,9 | 0,66 | 86,4 |
| Sachsen-Anhalt | 16 | 545 369 | 508 626 | 496 577 | 11 810 | 23,8 | 0,79 | 93,3 |
| Schleswig-Holstein | 28 | . | . | . | . | 22,5 | 0,75 | 84,8 |
| Thüringen | 16 | 409 451 | 370 819 | 343 315 | 7 569 | 22,0 | 0,73 | 90,6 |
| Stadtstaaten ⁸ | - | - | - | - | - | - | - | - |
| | Dezember | | | | | | | |
| Deutschland | 459 | 8 167 001 | 7 350 432 | 7 336 354 | 180 963 | 24,7 | 0,80 | 90,0 |
| Baden-Württemberg | 52 | 481 093 | 441 435 | 436 783 | 10 343 | 23,7 | 0,76 | 91,8 |
| Bayern | 54 | 652 175 | 584 433 | 583 905 | 14 669 | 25,1 | 0,81 | 89,6 |
| Brandenburg | 10 | . | . | . | . | 26,7 | 0,86 | 91,9 |
| Hessen | 7 | 55 410 | 52 334 | 51 204 | 1 111 | 21,7 | 0,70 | 94,4 |
| Mecklenburg-Vorpommern | 36 | 1 266 568 | 1 157 910 | 1 140 157 | 25 992 | 22,8 | 0,74 | 91,4 |
| Niedersachsen | 162 | 3 554 192 | 3 240 390 | 3 215 588 | 80 723 | 25,1 | 0,81 | 91,2 |
| Nordrhein-Westfalen | 46 | 405 080 | 347 877 | 354 653 | 8 822 | 24,9 | 0,80 | 85,9 |
| Rheinland-Pfalz | 6 | 22 455 | 16 272 | 17 441 | 414 | 23,7 | 0,76 | 72,5 |
| Saarland | 4 | 37 600 | 31 500 | 32 815 | 808 | 24,6 | 0,79 | 83,8 |
| Sachsen | 22 | 330 232 | 298 037 | 291 794 | 7 058 | 24,2 | 0,78 | 90,3 |
| Sachsen-Anhalt | 16 | 545 369 | 440 170 | 474 398 | 11 915 | 25,1 | 0,81 | 80,7 |
| Schleswig-Holstein | 28 | . | . | . | . | 25,2 | 0,81 | 91,7 |
| Thüringen | 16 | 409 451 | 366 034 | 368 427 | 9 474 | 25,7 | 0,83 | 89,4 |
| Stadtstaaten ⁸ | - | - | - | - | - | - | - | - |

1 Endgültige Ergebnisse.

2 In Betrieben von Unternehmen mit mindestens 3 000 Hennenhaltungsplätzen.

3 Seit 31.01.2015: Eine aus einem Stall oder mehreren Ställen bestehende örtliche, wirtschaftliche und seuchenhygienische Einheit zur Erzeugung von Eiern im Sinne des Legehennenbetriebsregistergesetzes.

4 Bei voller Ausnutzung der für die Hennenhaltung verfügbaren Hennenhaltungsplätze.

5 Einschließlich legereifer Junghennen und Legehennen, die sich in der Mauser befinden.

6 Einschließlich Bruch-, Knick- und Junghenneneier.

7 Für den menschlichen Verzehr erzeugte Eier (Konsumeier).

8 Berlin, Bremen und Hamburg.

Statistisches Bundesamt, Fachserie 3, Reihe 4.2.3, 2015

4 Betriebe mit Legehennenhaltung, Eierzeugung und Legeleistung nach Bundesländern und Monaten im Berichtsjahr 2015 ^{1,2}
 4.4 Kleingruppenhaltung und ausgestattete Käfige

| Monat ... Bundesland | Betriebe ³ | Hennenhaltungs- plätze ⁴ | | Legehennen ⁵ | | Erzeugte Eier ^{6,7} | Legeleistung | | Auslastung der Haltungs- kapazität |
|----------------------------|-----------------------|--|-----------|---------------------------------------|----------------------|------------------------------------|--------------------------------|------------------|--|
| | | am letzten Kalendertag des Berichtsmonats | | im Durch- schnitt des Monats | Eier je Legehenne | | Eier je Legehenne am Tag | | |
| | | Anzahl | | | | | | im Berichtsmonat | |
| | | 1 | 2 | 3 | 4 | | 5 | 6 | |
| Januar | | | | | | | | | |
| Deutschland | 113 | 4 937 702 | 4 564 279 | 4 477 067 | 111 711 | 25,0 | 0,80 | 92,4 | |
| Baden-Württemberg | 4 | 40 788 | 38 880 | X | 754 | X | X | 95,3 | |
| Bayern | 9 | 1 295 552 | 1 250 810 | 1 256 176 | 35 487 | 28,3 | 0,91 | 96,5 | |
| Brandenburg | 1 | . | . | . | . | 28,3 | 0,91 | 26,5 | |
| Hessen | 4 | 19 080 | 15 331 | 14 584 | 354 | 24,3 | 0,78 | 80,4 | |
| Mecklenburg-Vorpommern | - | - | - | - | - | - | - | - | |
| Niedersachsen | 39 | 2 443 699 | 2 235 980 | 2 177 839 | 55 319 | 25,4 | 0,82 | 91,5 | |
| Nordrhein-Westfalen | 44 | 840 883 | 776 322 | 756 166 | 15 864 | 21,0 | 0,68 | 92,3 | |
| Rheinland-Pfalz | . | . | . | . | . | 23,9 | 0,77 | 86,9 | |
| Saarland | 1 | . | . | . | . | 21,0 | 0,68 | 100,0 | |
| Sachsen | 3 | 125 410 | 109 607 | 109 484 | 989 | X | X | 87,4 | |
| Sachsen-Anhalt | - | - | - | - | - | - | - | - | |
| Schleswig-Holstein | 3 | . | . | . | . | X | X | 99,2 | |
| Thüringen | 3 | 34 600 | 33 000 | 33 335 | 940 | 28,2 | 0,91 | 95,4 | |
| Stadtstaaten ⁸ | - | - | - | - | - | - | - | - | |
| Februar | | | | | | | | | |
| Deutschland | 115 | 4 962 964 | 4 628 683 | 4 541 940 | 102 332 | 22,5 | 0,80 | 93,3 | |
| Baden-Württemberg | 5 | 46 716 | 44 660 | 38 595 | 859 | 22,3 | 0,79 | 95,6 | |
| Bayern | 10 | 1 306 640 | 1 256 455 | 1 205 798 | 31 831 | 26,4 | 0,94 | 96,2 | |
| Brandenburg | 1 | . | . | . | . | X | X | 99,5 | |
| Hessen | 4 | 19 080 | 15 460 | 15 396 | 350 | 22,8 | 0,81 | 81,0 | |
| Mecklenburg-Vorpommern | - | - | - | - | - | - | - | - | |
| Niedersachsen | 39 | 2 451 995 | 2 263 745 | 2 246 331 | 49 676 | 22,1 | 0,79 | 92,3 | |
| Nordrhein-Westfalen | 44 | 840 883 | 773 314 | 774 818 | 13 385 | 17,3 | 0,62 | 92,0 | |
| Rheinland-Pfalz | . | . | . | . | . | 23,0 | 0,82 | 90,1 | |
| Saarland | 1 | . | . | . | . | 22,4 | 0,80 | 97,1 | |
| Sachsen | 3 | 125 410 | 108 998 | 109 303 | 2 597 | 23,8 | 0,85 | 86,9 | |
| Sachsen-Anhalt | - | - | - | - | - | - | - | - | |
| Schleswig-Holstein | 3 | . | . | . | . | 20,6 | 0,74 | 99,0 | |
| Thüringen | 3 | 34 600 | 31 782 | 32 391 | 812 | 25,1 | 0,90 | 91,9 | |
| Stadtstaaten ⁸ | - | - | - | - | - | - | - | - | |
| März | | | | | | | | | |
| Deutschland | 116 | 4 956 180 | 4 401 931 | 4 509 567 | 114 442 | 25,4 | 0,82 | 88,8 | |
| Baden-Württemberg | 6 | 48 228 | 39 879 | 42 270 | 1 017 | 24,0 | 0,78 | 82,7 | |
| Bayern | 10 | 1 306 640 | 1 019 819 | 1 138 137 | 32 204 | 28,3 | 0,91 | 78,0 | |
| Brandenburg | 1 | . | . | . | . | 26,2 | 0,84 | 99,5 | |
| Hessen | 4 | 19 080 | 13 415 | 14 438 | 346 | 24,0 | 0,77 | 70,3 | |
| Mecklenburg-Vorpommern | - | - | - | - | - | - | - | - | |
| Niedersachsen | 39 | 2 443 699 | 2 287 165 | 2 269 715 | 58 991 | 26,0 | 0,84 | 93,6 | |
| Nordrhein-Westfalen | 44 | 840 883 | 768 337 | 770 826 | 14 424 | 18,7 | 0,60 | 91,4 | |
| Rheinland-Pfalz | . | . | . | . | . | 25,4 | 0,82 | 88,7 | |
| Saarland | 1 | . | . | . | . | X | X | 45,9 | |
| Sachsen | 3 | 125 410 | 107 645 | 108 322 | 2 882 | 26,6 | 0,86 | 85,8 | |
| Sachsen-Anhalt | - | - | - | - | - | - | - | - | |
| Schleswig-Holstein | 3 | . | . | . | . | 29,4 | 0,95 | 98,7 | |
| Thüringen | 3 | 34 600 | 32 863 | 32 323 | 891 | 27,6 | 0,89 | 95,0 | |
| Stadtstaaten ⁸ | - | - | - | - | - | - | - | - | |

1 Endgültige Ergebnisse.

2 In Betrieben von Unternehmen mit mindestens 3 000 Hennenhaltungsplätzen.

3 Seit 31.01.2015: Eine aus einem Stall oder mehreren Ställen bestehende örtliche, wirtschaftliche und seuchenhygienische Einheit zur Erzeugung von Eiern im Sinne des Legehennenbetriebsregistergesetzes.

4 Bei voller Ausnutzung der für die Hennenhaltung verfügbaren Hennenhaltungsplätze.

5 Einschließlich legereifer Junghennen und Legehennen, die sich in der Mauser befinden.

6 Einschließlich Bruch-, Knick- und Junghenneneier.

7 Für den menschlichen Verzehr erzeugte Eier (Konsumeier).

8 Berlin, Bremen und Hamburg.

4 Betriebe mit Legehennenhaltung, Eierzeugung und Legeleistung nach Bundesländern und Monaten im Berichtsjahr 2015 ^{1,2}
 4.4 Kleingruppenhaltung und ausgestattete Käfige

| Monat ... Bundesland | Betriebe ³ | Hennenhaltungs- plätze ⁴ | Legehennen ⁵ | | Erzeugte Eier ^{6,7} | Legeleistung | | Auslastung der Haltungs- kapazität |
|----------------------------|-----------------------|---|---------------------------------------|----------------------|------------------------------------|-----------------------------|------------------|--|
| | | am letzten Kalendertag des Berichtsmontats | im Durch- schnitt des Monats | Eier je Legehenne | | Eier je Legehenne am Tag | | |
| | | | | | | | im Berichtsmonat | |
| | | Anzahl | | 1 000 Stück | | Anzahl | % | |
| 1 | 2 | 3 | 4 | 5 | 6 | 7 | 8 | |
| April | | | | | | | | |
| Deutschland | 117 | 4 947 523 | 4 561 490 | 4 481 711 | 110 142 | 24,6 | 0,82 | 92,2 |
| Baden-Württemberg | 7 | 49 233 | 46 267 | 43 073 | 1 047 | 24,3 | 0,81 | 94,0 |
| Bayern | 10 | 1 306 440 | 1 258 166 | 1 138 993 | 29 114 | 25,6 | 0,85 | 96,3 |
| Brandenburg | 1 | . | . | . | . | 24,2 | 0,81 | 99,4 |
| Hessen | 4 | 19 080 | 12 537 | 12 976 | 302 | 23,3 | 0,78 | 65,7 |
| Mecklenburg-Vorpommern | - | - | - | - | - | - | - | - |
| Niedersachsen | 39 | 2 434 237 | 2 236 556 | 2 261 861 | 56 334 | 24,9 | 0,83 | 91,9 |
| Nordrhein-Westfalen | 44 | 840 883 | 740 226 | 754 282 | 16 264 | 21,6 | 0,72 | 88,0 |
| Rheinland-Pfalz | . | . | . | . | . | 23,9 | 0,80 | 73,1 |
| Saarland | 1 | . | . | . | . | 19,7 | 0,66 | 45,9 |
| Sachsen | 3 | 125 410 | 106 457 | 107 051 | 2 756 | 25,7 | 0,86 | 84,9 |
| Sachsen-Anhalt | - | - | - | - | - | - | - | - |
| Schleswig-Holstein | 3 | . | . | . | . | 28,5 | 0,95 | 98,4 |
| Thüringen | 3 | 34 600 | 32 502 | 32 683 | 866 | 26,5 | 0,88 | 93,9 |
| Stadtstaaten ⁸ | - | - | - | - | - | - | - | - |
| Mai | | | | | | | | |
| Deutschland | 115 | 4 951 242 | 4 218 335 | 4 389 246 | 115 712 | 26,4 | 0,85 | 85,2 |
| Baden-Württemberg | 5 | 46 716 | 44 879 | 44 906 | 1 002 | 22,3 | 0,72 | 96,1 |
| Bayern | 10 | 1 306 440 | 1 234 645 | 1 246 406 | 35 768 | 28,7 | 0,93 | 94,5 |
| Brandenburg | 1 | . | . | . | . | 26,2 | 0,85 | 99,2 |
| Hessen | 4 | 19 080 | 13 551 | 13 044 | 279 | 21,4 | 0,69 | 71,0 |
| Mecklenburg-Vorpommern | - | - | - | - | - | - | - | - |
| Niedersachsen | 39 | 2 442 973 | 1 989 322 | 2 112 939 | 56 556 | 26,8 | 0,86 | 81,4 |
| Nordrhein-Westfalen | 44 | 838 383 | 669 740 | 704 983 | 15 773 | 22,4 | 0,72 | 79,9 |
| Rheinland-Pfalz | . | . | . | . | . | 25,2 | 0,81 | 72,2 |
| Saarland | 1 | . | . | . | . | 19,2 | 0,62 | 44,7 |
| Sachsen | 3 | 125 410 | 106 320 | 106 389 | 1 934 | 18,2 | 0,59 | 84,8 |
| Sachsen-Anhalt | - | - | - | - | - | - | - | - |
| Schleswig-Holstein | 3 | . | . | . | . | 29,2 | 0,94 | 98,0 |
| Thüringen | 3 | 34 600 | 31 654 | 32 078 | 844 | 26,3 | 0,85 | 91,5 |
| Stadtstaaten ⁸ | - | - | - | - | - | - | - | - |
| Juni | | | | | | | | |
| Deutschland | 115 | 4 936 466 | 4 283 048 | 4 243 308 | 97 613 | 23,0 | 0,77 | 86,8 |
| Baden-Württemberg | 5 | 33 192 | 29 418 | 29 765 | 716 | 24,0 | 0,80 | 88,6 |
| Bayern | 10 | 1 306 440 | 1 111 366 | 1 173 006 | 32 563 | 27,8 | 0,93 | 85,1 |
| Brandenburg | 1 | . | . | . | . | 25,4 | 0,85 | 98,5 |
| Hessen | 4 | 19 080 | 12 536 | 13 044 | 292 | 22,4 | 0,75 | 65,7 |
| Mecklenburg-Vorpommern | - | - | - | - | - | - | - | - |
| Niedersachsen | 39 | 2 441 721 | 2 155 784 | 2 072 553 | 43 637 | 21,1 | 0,70 | 88,3 |
| Nordrhein-Westfalen | 44 | 838 383 | 738 188 | 703 964 | 15 749 | 22,4 | 0,75 | 88,0 |
| Rheinland-Pfalz | . | . | . | . | . | 23,5 | 0,78 | 68,7 |
| Saarland | 1 | . | . | . | . | 19,0 | 0,63 | 37,6 |
| Sachsen | 3 | 125 410 | 91 384 | 98 852 | 766 | X | X | 72,9 |
| Sachsen-Anhalt | - | - | - | - | - | - | - | - |
| Schleswig-Holstein | 3 | . | . | . | . | 27,9 | 0,93 | 97,5 |
| Thüringen | 3 | 34 600 | 17 758 | 24 706 | 512 | 20,7 | 0,69 | 51,3 |
| Stadtstaaten ⁸ | - | - | - | - | - | - | - | - |

1 Endgültige Ergebnisse.

2 In Betrieben von Unternehmen mit mindestens 3 000 Hennenhaltungsplätzen.

3 Seit 31.01.2015: Eine aus einem Stall oder mehreren Ställen bestehende örtliche, wirtschaftliche und seuchenhygienische Einheit zur Erzeugung von Eiern im Sinne des Legehennenbetriebsregistergesetzes.

4 Bei voller Ausnutzung der für die Hennenhaltung verfügbaren Hennenhaltungsplätze.

5 Einschließlich legereifer Junghennen und Legehennen, die sich in der Mauser befinden.

6 Einschließlich Bruch-, Knick- und Junghenneneier.

7 Für den menschlichen Verzehr erzeugte Eier (Konsumeier).

8 Berlin, Bremen und Hamburg.

Statistisches Bundesamt, Fachserie 3, Reihe 4.2.3, 2015

4 Betriebe mit Legehennenhaltung, Eierzeugung und Legeleistung nach Bundesländern und Monaten im Berichtsjahr 2015 ^{1,2}
 4.4 Kleingruppenhaltung und ausgestattete Käfige

| Monat ... Bundesland | Betriebe ³ | Hennenhaltungs- plätze ⁴ | Legehennen ⁵ | | Erzeugte Eier ^{6,7} | Legeleistung | | Auslastung der Haltungs- kapazität | |
|----------------------------|-----------------------|---|---------------------------------------|----------------------|------------------------------------|-----------------------------|------------------|--|-------------|
| | | am letzten Kalendertag des Berichtsmontats | im Durch- schnitt des Monats | Eier je Legehenne | | Eier je Legehenne am Tag | | | |
| | | | | | | | im Berichtsmonat | | |
| | | | | | | | Anzahl | | 1 000 Stück |
| 1 | 2 | 3 | 4 | 5 | 6 | 7 | 8 | | |
| Juli | | | | | | | | | |
| Deutschland | 114 | 4 932 422 | 3 932 364 | 4 106 756 | 100 694 | 24,5 | 0,79 | 79,7 | |
| Baden-Württemberg | 5 | 46 696 | 44 381 | 36 900 | 784 | 21,3 | 0,69 | 95,0 | |
| Bayern | 9 | 1 288 736 | 717 885 | 913 676 | 27 768 | 30,4 | 0,98 | 55,7 | |
| Brandenburg | 1 | . | . | . | . | 25,7 | 0,83 | 98,4 | |
| Hessen | 4 | 19 080 | 12 516 | 12 526 | 290 | 23,2 | 0,75 | 65,6 | |
| Mecklenburg-Vorpommern | - | - | - | - | - | - | - | - | |
| Niedersachsen | 39 | 2 441 877 | 2 202 207 | 2 178 996 | 50 993 | 23,4 | 0,75 | 90,2 | |
| Nordrhein-Westfalen | 44 | 838 383 | 705 221 | 721 705 | 16 088 | 22,3 | 0,72 | 84,1 | |
| Rheinland-Pfalz | . | . | . | . | . | 22,7 | 0,73 | 67,8 | |
| Saarland | 1 | . | . | . | . | 20,1 | 0,65 | 32,6 | |
| Sachsen | 3 | 125 410 | 106 239 | 98 812 | 1 570 | 15,9 | 0,51 | 84,7 | |
| Sachsen-Anhalt | - | - | - | - | - | - | - | - | |
| Schleswig-Holstein | 3 | . | . | . | . | 22,4 | 0,72 | 97,9 | |
| Thüringen | 3 | 34 600 | 17 363 | 17 561 | 227 | X | X | 50,2 | |
| Stadtstaaten ⁸ | - | - | - | - | - | - | - | - | |
| August | | | | | | | | | |
| Deutschland | 115 | 4 935 664 | 4 085 169 | 4 008 767 | 86 268 | 21,5 | 0,69 | 82,8 | |
| Baden-Württemberg | 5 | 46 696 | 39 032 | 41 707 | 972 | 23,3 | 0,75 | 83,6 | |
| Bayern | 9 | 1 288 736 | 759 581 | 738 733 | 5 396 | X | X | 58,9 | |
| Brandenburg | 1 | . | . | . | . | 25,3 | 0,82 | 98,3 | |
| Hessen | 4 | 19 080 | 12 508 | 12 512 | 289 | 23,1 | 0,74 | 65,6 | |
| Mecklenburg-Vorpommern | - | - | - | - | - | - | - | - | |
| Niedersachsen | 39 | 2 441 277 | 2 256 822 | 2 229 515 | 57 780 | 25,9 | 0,84 | 92,4 | |
| Nordrhein-Westfalen | 44 | 839 255 | 732 342 | 718 782 | 15 236 | 21,2 | 0,68 | 87,3 | |
| Rheinland-Pfalz | . | . | . | . | . | 19,7 | 0,63 | 86,1 | |
| Saarland | 1 | . | . | . | . | 20,2 | 0,65 | 31,8 | |
| Sachsen | 3 | 125 410 | 121 379 | 113 809 | 2 785 | 24,5 | 0,79 | 96,8 | |
| Sachsen-Anhalt | - | - | - | - | - | - | - | - | |
| Schleswig-Holstein | 4 | . | . | . | . | 25,9 | 0,84 | 97,6 | |
| Thüringen | 3 | 34 600 | 29 897 | 23 630 | 583 | 24,7 | 0,80 | 86,4 | |
| Stadtstaaten ⁸ | - | - | - | - | - | - | - | - | |
| September | | | | | | | | | |
| Deutschland | 115 | 4 935 142 | 3 434 388 | 3 759 779 | 86 388 | 23,0 | 0,77 | 69,6 | |
| Baden-Württemberg | 5 | 46 696 | 42 744 | 40 888 | 941 | 23,0 | 0,77 | 91,5 | |
| Bayern | 9 | 1 288 936 | 274 946 | 517 264 | 2 981 | X | X | 21,3 | |
| Brandenburg | 1 | . | . | . | . | X | X | 99,8 | |
| Hessen | 4 | 18 968 | 15 292 | 13 900 | 282 | 20,3 | 0,68 | 80,6 | |
| Mecklenburg-Vorpommern | - | - | - | - | - | - | - | - | |
| Niedersachsen | 39 | 2 440 667 | 2 077 044 | 2 166 933 | 58 492 | 27,0 | 0,90 | 85,1 | |
| Nordrhein-Westfalen | 44 | 839 255 | 741 190 | 736 766 | 16 841 | 22,9 | 0,76 | 88,3 | |
| Rheinland-Pfalz | . | . | . | . | . | 20,2 | 0,67 | 85,3 | |
| Saarland | 1 | . | . | . | . | 20,4 | 0,68 | 30,7 | |
| Sachsen | 3 | 125 410 | 120 676 | 121 028 | 3 297 | 27,2 | 0,91 | 96,2 | |
| Sachsen-Anhalt | - | - | - | - | - | - | - | - | |
| Schleswig-Holstein | 4 | . | . | . | . | 27,7 | 0,92 | 97,1 | |
| Thüringen | 3 | 34 600 | 28 861 | 29 379 | 807 | 27,5 | 0,92 | 83,4 | |
| Stadtstaaten ⁸ | - | - | - | - | - | - | - | - | |

1 Endgültige Ergebnisse.

2 In Betrieben von Unternehmen mit mindestens 3 000 Hennenhaltungsplätzen.

3 Seit 31.01.2015: Eine aus einem Stall oder mehreren Ställen bestehende örtliche, wirtschaftliche und seuchenhygienische Einheit zur Erzeugung von Eiern im Sinne des Legehennenbetriebsregistergesetzes.

4 Bei voller Ausnutzung der für die Hennenhaltung verfügbaren Hennenhaltungsplätze.

5 Einschließlich legereifer Junghennen und Legehennen, die sich in der Mauser befinden.

6 Einschließlich Bruch-, Knick- und Junghenneneier.

7 Für den menschlichen Verzehr erzeugte Eier (Konsumierer).

8 Berlin, Bremen und Hamburg.

Statistisches Bundesamt, Fachserie 3, Reihe 4.2.3, 2015

4 Betriebe mit Legehennenhaltung, Eierzeugung und Legeleistung nach Bundesländern und Monaten im Berichtsjahr 2015 ^{1,2}
 4.4 Kleingruppenhaltung und ausgestattete Käfige

| Monat ... Bundesland | Betriebe ³ | Hennenhaltungs- plätze ⁴ | | Legehennen ⁵ | | Erzeugte Eier ^{6,7} | Legeleistung | | Auslastung der Haltungs- kapazität |
|----------------------------|-----------------------|---|-----------|---------------------------------------|--------|------------------------------------|----------------------|-----------------------------|--|
| | | am letzten Kalendertag des Berichtsmontats | | im Durch- schnitt des Monats | | | Eier je Legehenne | Eier je Legehenne am Tag | |
| | | im Berichtsmonat | | | | | | | |
| | | Anzahl | | | | | 1 000 Stück | Anzahl | |
| 1 | 2 | 3 | 4 | 5 | 6 | 7 | 8 | | |
| Oktober | | | | | | | | | |
| Deutschland | 113 | 4 918 690 | 3 382 638 | 3 408 513 | 83 468 | 24,5 | 0,79 | 68,8 | |
| Baden-Württemberg | 5 | 46 696 | 42 013 | 42 379 | 991 | 23,4 | 0,75 | 90,0 | |
| Bayern | 9 | 1 288 936 | 123 883 | 199 415 | 3 420 | 17,1 | 0,55 | 9,6 | |
| Brandenburg | 1 | . | . | . | . | 20,1 | 0,65 | 99,7 | |
| Hessen | 4 | 18 968 | 15 271 | 15 282 | 342 | 22,4 | 0,72 | 80,5 | |
| Mecklenburg-Vorpommern | - | - | - | - | - | - | - | - | |
| Niedersachsen | 38 | 2 439 065 | 2 153 834 | 2 115 439 | 53 458 | 25,3 | 0,82 | 88,3 | |
| Nordrhein-Westfalen | 43 | 824 405 | 765 016 | 753 103 | 17 739 | 23,6 | 0,76 | 92,8 | |
| Rheinland-Pfalz | . | . | . | . | . | 22,4 | 0,72 | 84,4 | |
| Saarland | 1 | . | . | . | . | 18,6 | 0,60 | 29,4 | |
| Sachsen | 3 | 125 410 | 119 764 | 120 220 | 3 446 | 28,7 | 0,92 | 95,5 | |
| Sachsen-Anhalt | - | - | - | - | - | - | - | - | |
| Schleswig-Holstein | 4 | . | . | . | . | 27,2 | 0,88 | 96,8 | |
| Thüringen | 3 | 34 600 | 29 719 | 29 290 | 833 | 28,5 | 0,92 | 85,9 | |
| Stadtstaaten ⁸ | - | - | - | - | - | - | - | - | |
| November | | | | | | | | | |
| Deutschland | 112 | 4 899 404 | 3 455 138 | 3 418 888 | 82 399 | 24,1 | 0,80 | 70,5 | |
| Baden-Württemberg | 5 | 46 716 | 43 644 | 42 829 | 967 | 22,6 | 0,75 | 93,4 | |
| Bayern | 9 | 1 288 936 | 124 174 | 124 029 | 3 273 | 26,4 | 0,88 | 9,6 | |
| Brandenburg | 1 | . | . | . | . | 24,1 | 0,80 | 99,6 | |
| Hessen | 4 | 18 968 | 13 328 | 14 300 | 301 | 21,0 | 0,70 | 70,3 | |
| Mecklenburg-Vorpommern | - | - | - | - | - | - | - | - | |
| Niedersachsen | 37 | 2 419 759 | 2 235 690 | 2 194 762 | 53 224 | 24,3 | 0,81 | 92,4 | |
| Nordrhein-Westfalen | 43 | 824 405 | 758 666 | 761 841 | 17 294 | 22,7 | 0,76 | 92,0 | |
| Rheinland-Pfalz | . | . | . | . | . | 22,0 | 0,73 | 79,8 | |
| Saarland | 1 | . | . | . | . | 22,0 | 0,73 | 29,4 | |
| Sachsen | 3 | 125 410 | 118 843 | 119 304 | 3 295 | 27,6 | 0,92 | 94,8 | |
| Sachsen-Anhalt | - | - | - | - | - | - | - | - | |
| Schleswig-Holstein | 4 | . | . | . | . | 25,7 | 0,86 | 95,9 | |
| Thüringen | 3 | 34 600 | 29 478 | 29 599 | 791 | 26,7 | 0,89 | 85,2 | |
| Stadtstaaten ⁸ | - | - | - | - | - | - | - | - | |
| Dezember | | | | | | | | | |
| Deutschland | 112 | 4 928 043 | 3 375 274 | 3 414 999 | 83 174 | 24,4 | 0,79 | 68,5 | |
| Baden-Württemberg | 6 | 76 835 | 57 338 | 50 491 | 1 235 | 24,5 | 0,79 | 74,6 | |
| Bayern | 9 | 1 288 936 | 123 218 | 123 489 | 2 167 | 17,5 | 0,57 | 9,6 | |
| Brandenburg | 1 | . | . | . | . | 23,7 | 0,77 | 99,4 | |
| Hessen | 4 | 18 968 | 12 131 | 12 730 | 279 | 22,0 | 0,71 | 64,0 | |
| Mecklenburg-Vorpommern | - | - | - | - | - | - | - | - | |
| Niedersachsen | 37 | 2 419 759 | 2 187 638 | 2 211 664 | 54 528 | 24,7 | 0,80 | 90,4 | |
| Nordrhein-Westfalen | 42 | 822 925 | 721 203 | 739 935 | 17 833 | 24,1 | 0,78 | 87,6 | |
| Rheinland-Pfalz | . | . | . | . | . | 24,1 | 0,78 | 57,5 | |
| Saarland | 1 | . | . | . | . | 23,0 | 0,74 | 29,4 | |
| Sachsen | 3 | 125 410 | 119 211 | 119 027 | 3 012 | 25,3 | 0,82 | 95,1 | |
| Sachsen-Anhalt | - | - | - | - | - | - | - | - | |
| Schleswig-Holstein | 4 | . | . | . | . | 26,9 | 0,87 | 95,4 | |
| Thüringen | 3 | 34 600 | 29 103 | 29 291 | 841 | 28,7 | 0,93 | 84,1 | |
| Stadtstaaten ⁸ | - | - | - | - | - | - | - | - | |

1 Endgültige Ergebnisse.

2 In Betrieben von Unternehmen mit mindestens 3 000 Hennenhaltungsplätzen.

3 Seit 31.01.2015: Eine aus einem Stall oder mehreren Ställen bestehende örtliche, wirtschaftliche und seuchenhygienische Einheit zur Erzeugung von Eiern im Sinne des Legehennenbetriebsregistergesetzes.

4 Bei voller Ausnutzung der für die Hennenhaltung verfügbaren Hennenhaltungsplätze.

5 Einschließlich legereifer Junghennen und Legehennen, die sich in der Mauser befinden.

6 Einschließlich Bruch-, Knick- und Junghenneneier.

7 Für den menschlichen Verzehr erzeugte Eier (Konsumeiern).

8 Berlin, Bremen und Hamburg.

4 Betriebe mit Legehennenhaltung, Eierzeugung und Legeleistung nach Bundesländern und Monaten im Berichtsjahr 2015 ^{1,2}
 4.5 Ökologische Erzeugung

| Monat ... Bundesland | Betriebe ³ | Hennenhaltung- plätze ⁴ | Legehennen ⁵ | | Erzeugte Eier ^{6,7} | Legeleistung | | Auslastung der Haltungs- kapazität |
|----------------------------|-----------------------|--|---------------------------------------|----------------------|------------------------------------|--------------------------------|------------------|--|
| | | am letzten Kalendertag des Berichtsmonats | im Durch- schnitt des Monats | Eier je Legehenne | | Eier je Legehenne am Tag | | |
| | | | | | | | im Berichtsmonat | |
| | | Anzahl | | 1 000 Stück | | Anzahl | % | |
| 1 | 2 | 3 | 4 | 5 | 6 | 7 | 8 | |
| Januar | | | | | | | | |
| Deutschland | 309 | 4 107 855 | 3 648 393 | 3 456 657 | 87 495 | 25,3 | 0,82 | 88,8 |
| Baden-Württemberg | 21 | 132 024 | 119 930 | X | 2 576 | X | X | 90,8 |
| Bayern | 58 | 329 396 | 300 005 | 299 519 | 7 135 | 23,8 | 0,77 | 91,1 |
| Brandenburg | 17 | 398 823 | 357 973 | 352 905 | 9 449 | 26,8 | 0,86 | 89,8 |
| Hessen | 14 | 183 539 | 170 749 | 168 575 | 3 713 | 22,0 | 0,71 | 93,0 |
| Mecklenburg-Vorpommern | 26 | 685 714 | 550 677 | 507 822 | 12 514 | 24,6 | 0,79 | 80,3 |
| Niedersachsen | 117 | 1 568 599 | 1 422 990 | 1 371 258 | 36 100 | 26,3 | 0,85 | 90,7 |
| Nordrhein-Westfalen | 26 | 244 973 | 222 859 | 208 585 | 5 299 | 25,4 | 0,82 | 91,0 |
| Rheinland-Pfalz | . | . | . | . | . | 19,9 | 0,64 | 98,5 |
| Saarland | 1 | . | . | . | . | 19,5 | 0,63 | 87,5 |
| Sachsen | 5 | 119 999 | 104 628 | 90 852 | 2 124 | 23,4 | 0,75 | 87,2 |
| Sachsen-Anhalt | 7 | 241 338 | 219 910 | 220 786 | 4 368 | 19,8 | 0,64 | 91,1 |
| Schleswig-Holstein | 8 | 55 620 | 51 740 | 52 811 | 1 314 | 24,9 | 0,80 | 93,0 |
| Thüringen | 6 | 112 150 | 93 099 | 92 666 | 2 291 | 24,7 | 0,80 | 83,0 |
| Stadtstaaten ⁸ | - | - | - | - | - | - | - | - |
| Februar | | | | | | | | |
| Deutschland | 319 | 4 211 222 | 3 757 026 | 3 618 592 | 84 651 | 23,4 | 0,84 | 89,2 |
| Baden-Württemberg | 21 | 132 154 | 116 598 | 99 316 | 2 420 | 24,4 | 0,87 | 88,2 |
| Bayern | 61 | 338 335 | 318 894 | 306 525 | 7 289 | 23,8 | 0,85 | 94,3 |
| Brandenburg | 17 | 397 223 | 359 058 | 358 516 | 8 904 | 24,8 | 0,89 | 90,4 |
| Hessen | 14 | 185 036 | 164 060 | 167 405 | 3 123 | 18,7 | 0,67 | 88,7 |
| Mecklenburg-Vorpommern | 27 | 701 468 | 563 817 | 546 505 | 11 915 | 21,8 | 0,78 | 80,4 |
| Niedersachsen | 123 | 1 647 196 | 1 548 389 | 1 438 367 | 35 569 | 24,7 | 0,88 | 94,0 |
| Nordrhein-Westfalen | 26 | 245 023 | 197 118 | 209 989 | 4 675 | 22,3 | 0,80 | 80,4 |
| Rheinland-Pfalz | . | . | . | . | . | 22,5 | 0,80 | 98,4 |
| Saarland | 1 | . | . | . | . | 22,7 | 0,81 | 87,5 |
| Sachsen | 5 | 119 999 | 77 809 | 91 219 | 1 895 | 20,8 | 0,74 | 64,8 |
| Sachsen-Anhalt | 7 | 241 338 | 220 742 | 220 326 | 4 861 | 22,1 | 0,79 | 91,5 |
| Schleswig-Holstein | 8 | 55 620 | 53 071 | 52 406 | 1 205 | 23,0 | 0,82 | 95,4 |
| Thüringen | 6 | 112 150 | 103 679 | 94 210 | 2 032 | 21,6 | 0,77 | 92,4 |
| Stadtstaaten ⁸ | - | - | - | - | - | - | - | - |
| März | | | | | | | | |
| Deutschland | 320 | 4 258 838 | 3 762 860 | 3 745 759 | 93 508 | 25,0 | 0,81 | 88,4 |
| Baden-Württemberg | 20 | 130 274 | 119 943 | 116 961 | 2 731 | 23,4 | 0,75 | 92,1 |
| Bayern | 60 | 335 335 | 310 684 | 309 109 | 7 745 | 25,1 | 0,81 | 92,6 |
| Brandenburg | 17 | 397 223 | 355 756 | 357 407 | 9 727 | 27,2 | 0,88 | 89,6 |
| Hessen | 15 | 192 536 | 182 460 | 173 260 | 3 707 | 21,4 | 0,69 | 94,8 |
| Mecklenburg-Vorpommern | 27 | 701 468 | 554 914 | 559 366 | 14 082 | 25,2 | 0,81 | 79,1 |
| Niedersachsen | 125 | 1 692 292 | 1 552 441 | 1 543 220 | 40 403 | 26,2 | 0,84 | 91,7 |
| Nordrhein-Westfalen | 26 | 244 923 | 215 011 | 206 065 | 4 943 | 24,0 | 0,77 | 87,8 |
| Rheinland-Pfalz | . | . | . | . | . | 23,0 | 0,74 | 97,8 |
| Saarland | 1 | . | . | . | . | 20,5 | 0,66 | 87,5 |
| Sachsen | 5 | 119 999 | 77 532 | 77 671 | 2 012 | 25,9 | 0,84 | 64,6 |
| Sachsen-Anhalt | 7 | 241 338 | 215 861 | 218 302 | 3 679 | 16,9 | 0,54 | 89,4 |
| Schleswig-Holstein | 8 | 55 620 | 52 852 | 52 962 | 1 380 | 26,1 | 0,84 | 95,0 |
| Thüringen | 6 | 112 150 | 91 743 | 97 711 | 2 350 | 24,0 | 0,78 | 81,8 |
| Stadtstaaten ⁸ | - | - | - | - | - | - | - | - |

1 Endgültige Ergebnisse.

2 In Betrieben von Unternehmen mit mindestens 3 000 Hennenhaltungsplätzen.

3 Seit 31.01.2015: Eine aus einem Stall oder mehreren Ställen bestehende örtliche, wirtschaftliche und seuchenhygienische Einheit zur Erzeugung von Eiern im Sinne des Legehennenbetriebsregistergesetzes.

4 Bei voller Ausnutzung der für die Hennenhaltung verfügbaren Hennenhaltungsplätze.

5 Einschließlich legereifer Junghennen und Legehennen, die sich in der Mauser befinden.

6 Einschließlich Bruch-, Knick- und Junghenneneier.

7 Für den menschlichen Verzehr erzeugte Eier (Konsumeier).

8 Berlin, Bremen und Hamburg.

4 Betriebe mit Legehennenhaltung, Eierzeugung und Legeleistung nach Bundesländern und Monaten im Berichtsjahr 2015 ^{1,2}
 4.5 Ökologische Erzeugung

| Monat --- Bundesland | Betriebe ³ | Hennenhaltungs- plätze ⁴ | Legehennen ⁵ | | Erzeugte Eier ^{6,7} | Legeleistung | | Auslastung der Haltungs- kapazität |
|----------------------------|-----------------------|---|---------------------------------------|----------------------|------------------------------------|--------------------------------|------------------|--|
| | | am letzten Kalendertag des Berichtsmontats | im Durch- schnitt des Monats | Eier je Legehenne | | Eier je Legehenne am Tag | | |
| | | | | | | | im Berichtsmonat | |
| | | | | Anzahl | | 1 000 Stück | Anzahl | |
| 1 | 2 | 3 | 4 | 5 | 6 | 7 | 8 | |
| | April | | | | | | | |
| Deutschland | 325 | 4 325 910 | 3 768 905 | 3 752 533 | 89 576 | 23,9 | 0,80 | 87,1 |
| Baden-Württemberg | 20 | 134 508 | 111 834 | 113 039 | 2 610 | 23,1 | 0,77 | 83,1 |
| Bayern | 60 | 335 335 | 309 528 | 307 212 | 7 297 | 23,8 | 0,79 | 92,3 |
| Brandenburg | 17 | 397 223 | 356 910 | 356 333 | 8 984 | 25,2 | 0,84 | 89,9 |
| Hessen | 16 | 193 536 | 175 715 | 179 088 | 3 816 | 21,3 | 0,71 | 90,8 |
| Mecklenburg-Vorpommern | 28 | 716 458 | 536 845 | 545 880 | 12 868 | 23,6 | 0,79 | 74,9 |
| Niedersachsen | 128 | 1 727 140 | 1 604 399 | 1 570 815 | 38 484 | 24,5 | 0,82 | 92,9 |
| Nordrhein-Westfalen | 26 | 244 923 | 223 402 | 219 207 | 5 207 | 23,8 | 0,79 | 91,2 |
| Rheinland-Pfalz | . | . | . | . | . | 21,8 | 0,73 | 72,9 |
| Saarland | 1 | . | . | . | . | 20,9 | 0,70 | 75,0 |
| Sachsen | 5 | 119 999 | 106 663 | 92 098 | 2 069 | 22,5 | 0,75 | 88,9 |
| Sachsen-Anhalt | 7 | 241 338 | 179 191 | 197 526 | 4 348 | 22,0 | 0,73 | 74,2 |
| Schleswig-Holstein | 8 | 55 620 | 52 230 | 52 541 | 1 284 | 24,4 | 0,81 | 93,9 |
| Thüringen | 6 | 124 150 | 85 933 | 88 838 | 1 964 | 22,1 | 0,74 | 69,2 |
| Stadtstaaten ⁸ | - | - | - | - | - | - | - | - |
| | Mai | | | | | | | |
| Deutschland | 327 | 4 331 063 | 3 731 633 | 3 747 321 | 89 149 | 23,8 | 0,77 | 86,2 |
| Baden-Württemberg | 22 | 137 214 | 115 615 | 110 570 | 2 753 | 24,9 | 0,80 | 84,3 |
| Bayern | 60 | 335 335 | 289 956 | 299 742 | 7 133 | 23,8 | 0,77 | 86,5 |
| Brandenburg | 17 | 397 223 | 325 424 | 341 167 | 8 485 | 24,9 | 0,80 | 81,9 |
| Hessen | 16 | 193 536 | 173 743 | 174 729 | 3 608 | 20,6 | 0,67 | 89,8 |
| Mecklenburg-Vorpommern | 28 | 715 458 | 527 668 | 532 257 | 11 653 | 21,9 | 0,71 | 73,8 |
| Niedersachsen | 128 | 1 729 978 | 1 613 841 | 1 609 120 | 38 948 | 24,2 | 0,78 | 93,3 |
| Nordrhein-Westfalen | 26 | 245 532 | 214 314 | 218 858 | 5 662 | 25,9 | 0,83 | 87,3 |
| Rheinland-Pfalz | . | . | . | . | . | 21,5 | 0,69 | 98,0 |
| Saarland | 1 | . | . | . | . | 16,7 | 0,54 | 75,0 |
| Sachsen | 5 | 119 999 | 112 820 | 109 948 | 2 684 | 24,4 | 0,79 | 94,0 |
| Sachsen-Anhalt | 7 | 241 338 | 172 822 | 176 007 | 4 226 | 24,0 | 0,77 | 71,6 |
| Schleswig-Holstein | 8 | 55 620 | 51 589 | 51 910 | 1 258 | 24,2 | 0,78 | 92,8 |
| Thüringen | 6 | 124 150 | 101 630 | 93 782 | 2 154 | 23,0 | 0,74 | 81,9 |
| Stadtstaaten ⁸ | - | - | - | - | - | - | - | - |
| | Juni | | | | | | | |
| Deutschland | 328 | 4 342 820 | 3 812 785 | 3 757 507 | 87 952 | 23,4 | 0,78 | 87,8 |
| Baden-Württemberg | 22 | 137 184 | 118 794 | 114 050 | 2 572 | 22,5 | 0,75 | 86,6 |
| Bayern | 61 | 341 335 | 311 529 | 300 743 | 6 905 | 23,0 | 0,77 | 91,3 |
| Brandenburg | 17 | 397 223 | 351 634 | 338 529 | 7 773 | 23,0 | 0,77 | 88,5 |
| Hessen | 16 | 193 536 | 168 043 | 170 893 | 3 709 | 21,7 | 0,72 | 86,8 |
| Mecklenburg-Vorpommern | 28 | 715 458 | 520 082 | 523 875 | 11 160 | 21,3 | 0,71 | 72,7 |
| Niedersachsen | 128 | 1 729 865 | 1 622 981 | 1 606 864 | 39 927 | 24,8 | 0,83 | 93,8 |
| Nordrhein-Westfalen | 26 | 248 432 | 226 228 | 220 271 | 5 349 | 24,3 | 0,81 | 91,1 |
| Rheinland-Pfalz | . | . | . | . | . | 17,3 | 0,58 | 97,7 |
| Saarland | 1 | . | . | . | . | 16,0 | 0,53 | 50,0 |
| Sachsen | 5 | 119 999 | 110 856 | 111 838 | 2 700 | 24,1 | 0,80 | 92,4 |
| Sachsen-Anhalt | 7 | 244 338 | 209 075 | 190 949 | 3 670 | 19,2 | 0,64 | 85,6 |
| Schleswig-Holstein | 8 | 55 620 | 40 341 | 45 965 | 1 101 | 24,0 | 0,80 | 72,5 |
| Thüringen | 6 | 124 150 | 104 090 | 102 860 | 2 564 | 24,9 | 0,83 | 83,8 |
| Stadtstaaten ⁸ | - | - | - | - | - | - | - | - |

1 Endgültige Ergebnisse.

2 In Betrieben von Unternehmen mit mindestens 3 000 Hennenhaltungsplätzen.

3 Seit 31.01.2015: Eine aus einem Stall oder mehreren Ställen bestehende örtliche, wirtschaftliche und seuchenhygienische Einheit zur Erzeugung von Eiern im Sinne des Legehennenbetriebsregistergesetzes.

4 Bei voller Ausnutzung der für die Hennenhaltung verfügbaren Hennenhaltungsplätze.

5 Einschließlich legereifer Junghennen und Legehennen, die sich in der Mauser befinden.

6 Einschließlich Bruch-, Knick- und Junghenneneier.

7 Für den menschlichen Verzehr erzeugte Eier (Konsumeier).

8 Berlin, Bremen und Hamburg.

Statistisches Bundesamt, Fachserie 3, Reihe 4.2.3, 2015

4 Betriebe mit Legehennenhaltung, Eierzeugung und Legeleistung nach Bundesländern und Monaten im Berichtsjahr 2015 ^{1,2}
 4.5 Ökologische Erzeugung

| Monat --- Bundesland | Betriebe ³ | Hennenhaltungs- plätze ⁴ | Legehennen ⁵ | | Erzeugte Eier ^{6,7} | Legeleistung | | Auslastung der Haltungs- kapazität |
|----------------------------|-----------------------|---|---------------------------------------|----------------------|------------------------------------|--------------------------------|------------------|--|
| | | am letzten Kalendertag des Berichtsmontats | im Durch- schnitt des Monats | Eier je Legehenne | | Eier je Legehenne am Tag | | |
| | | | | | | | im Berichtsmonat | |
| | | Anzahl | 1 000 Stück | Anzahl | | % | | |
| 1 | 2 | 3 | 4 | 5 | 6 | 7 | 8 | |
| Juli | | | | | | | | |
| Deutschland | 326 | 4 302 551 | 3 646 336 | 3 715 646 | 87 362 | 23,5 | 0,76 | 84,7 |
| Baden-Württemberg | 21 | 131 498 | 108 732 | 108 990 | 2 520 | 23,1 | 0,75 | 82,7 |
| Bayern | 61 | 341 335 | 300 287 | 305 955 | 6 698 | 21,9 | 0,71 | 88,0 |
| Brandenburg | 17 | 373 223 | 345 602 | 348 618 | 7 469 | 21,4 | 0,69 | 92,6 |
| Hessen | 16 | 193 375 | 153 956 | 151 812 | 3 206 | 21,1 | 0,68 | 79,6 |
| Mecklenburg-Vorpommern | 28 | 715 458 | 533 850 | 526 966 | 11 798 | 22,4 | 0,72 | 74,6 |
| Niedersachsen | 127 | 1 720 044 | 1 527 481 | 1 575 231 | 39 645 | 25,2 | 0,81 | 88,8 |
| Nordrhein-Westfalen | 26 | 248 432 | 226 207 | 226 218 | 5 436 | 24,0 | 0,78 | 91,1 |
| Rheinland-Pfalz | . | . | . | . | . | 17,2 | 0,55 | 97,3 |
| Saarland | 1 | . | . | . | . | 21,8 | 0,70 | 91,7 |
| Sachsen | 5 | 119 999 | 110 376 | 110 616 | 2 561 | 23,2 | 0,75 | 92,0 |
| Sachsen-Anhalt | 7 | 243 737 | 176 762 | 192 919 | 4 321 | 22,4 | 0,72 | 72,5 |
| Schleswig-Holstein | 8 | 55 620 | 51 539 | 45 940 | 1 052 | 22,9 | 0,74 | 92,7 |
| Thüringen | 6 | 124 150 | 77 501 | 90 796 | 2 075 | 22,9 | 0,74 | 62,4 |
| Stadtstaaten ⁸ | - | - | - | - | - | - | - | - |
| August | | | | | | | | |
| Deutschland | 329 | 4 372 250 | 3 805 749 | 3 722 603 | 85 413 | 22,9 | 0,74 | 87,0 |
| Baden-Württemberg | 21 | 129 998 | 111 679 | 110 206 | 2 231 | 20,2 | 0,65 | 85,9 |
| Bayern | 59 | 335 405 | 299 874 | 297 216 | 6 452 | 21,7 | 0,70 | 89,4 |
| Brandenburg | 17 | 373 223 | 342 776 | 344 189 | 7 141 | 20,7 | 0,67 | 91,8 |
| Hessen | 16 | 193 533 | 163 201 | 158 579 | 3 447 | 21,7 | 0,70 | 84,3 |
| Mecklenburg-Vorpommern | 30 | 755 448 | 599 181 | 566 516 | 12 153 | 21,5 | 0,69 | 79,3 |
| Niedersachsen | 130 | 1 769 425 | 1 543 419 | 1 534 875 | 37 874 | 24,7 | 0,80 | 87,2 |
| Nordrhein-Westfalen | 26 | 248 532 | 227 972 | 227 090 | 5 468 | 24,1 | 0,78 | 91,7 |
| Rheinland-Pfalz | . | . | . | . | . | 15,8 | 0,51 | 96,5 |
| Saarland | 1 | . | . | . | . | 22,8 | 0,74 | 95,7 |
| Sachsen | 5 | 119 999 | 109 591 | 109 984 | 2 523 | 22,9 | 0,74 | 91,3 |
| Sachsen-Anhalt | 7 | 243 737 | 217 961 | 197 362 | 4 404 | 22,3 | 0,72 | 89,4 |
| Schleswig-Holstein | 8 | 55 620 | 52 823 | 52 181 | 1 212 | 23,2 | 0,75 | 95,0 |
| Thüringen | 6 | 112 150 | 103 430 | 90 466 | 1 894 | 20,9 | 0,68 | 92,2 |
| Stadtstaaten ⁸ | - | - | - | - | - | - | - | - |
| September | | | | | | | | |
| Deutschland | 331 | 4 387 464 | 3 770 440 | 3 788 060 | 84 323 | 22,3 | 0,74 | 85,9 |
| Baden-Württemberg | 21 | 130 049 | 111 227 | 111 453 | 2 208 | 19,8 | 0,66 | 85,5 |
| Bayern | 60 | 339 055 | 309 002 | 304 403 | 6 835 | 22,5 | 0,75 | 91,1 |
| Brandenburg | 17 | 373 223 | 350 573 | 346 675 | 7 647 | 22,1 | 0,74 | 93,9 |
| Hessen | 16 | 191 280 | 173 855 | 168 528 | 3 433 | 20,4 | 0,68 | 90,9 |
| Mecklenburg-Vorpommern | 30 | 755 448 | 567 312 | 583 247 | 13 345 | 22,9 | 0,76 | 75,1 |
| Niedersachsen | 131 | 1 782 691 | 1 586 249 | 1 564 834 | 35 448 | 22,7 | 0,76 | 89,0 |
| Nordrhein-Westfalen | 26 | 248 532 | 220 625 | 224 299 | 5 117 | 22,8 | 0,76 | 88,8 |
| Rheinland-Pfalz | . | . | . | . | . | 15,4 | 0,51 | 75,3 |
| Saarland | 1 | . | . | . | . | 24,0 | 0,80 | 100,0 |
| Sachsen | 5 | 119 999 | 103 095 | 106 343 | 2 458 | 23,1 | 0,77 | 85,9 |
| Sachsen-Anhalt | 7 | 243 737 | 185 873 | 201 917 | 4 376 | 21,7 | 0,72 | 76,3 |
| Schleswig-Holstein | 8 | 55 620 | 46 949 | 49 886 | 1 098 | 22,0 | 0,73 | 84,4 |
| Thüringen | 6 | 112 150 | 85 850 | 94 640 | 1 767 | 18,7 | 0,62 | 76,5 |
| Stadtstaaten ⁸ | - | - | - | - | - | - | - | - |

1 Endgültige Ergebnisse.

2 In Betrieben von Unternehmen mit mindestens 3 000 Hennenhaltungsplätzen.

3 Seit 31.01.2015: Eine aus einem Stall oder mehreren Ställen bestehende örtliche, wirtschaftliche und seuchenhygienische Einheit zur Erzeugung von Eiern im Sinne des Legehennenbetriebsregistergesetzes.

4 Bei voller Ausnutzung der für die Hennenhaltung verfügbaren Hennenhaltungsplätze.

5 Einschließlich legereifer Junghennen und Legehennen, die sich in der Mauser befinden.

6 Einschließlich Bruch-, Knick- und Junghenneneier.

7 Für den menschlichen Verzehr erzeugte Eier (Konsumeier).

8 Berlin, Bremen und Hamburg.

Statistisches Bundesamt, Fachserie 3, Reihe 4.2.3, 2015

4 Betriebe mit Legehennenhaltung, Eierzeugung und Legeleistung nach Bundesländern und Monaten im Berichtsjahr 2015 ^{1,2}
 4.5 Ökologische Erzeugung

| Monat --- Bundesland | Betriebe ³ | Hennenhaltungs- plätze ⁴ | | Legehennen ⁵ | | Erzeugte Eier ^{6,7} | Legeleistung | | Auslastung der Haltungs- kapazität |
|----------------------------|-----------------------|---|-----------|---------------------------------------|--------|------------------------------------|----------------------|--------------------------------|--|
| | | am letzten Kalendertag des Berichtsmontats | | im Durch- schnitt des Monats | | | Eier je Legehenne | Eier je Legehenne am Tag | |
| | | im Berichtsmonat | | | | | | | |
| | | Anzahl | | Anzahl | | | 1 000 Stück | Anzahl | |
| 1 | 2 | 3 | 4 | 5 | 6 | 7 | 8 | | |
| Oktober | | | | | | | | | |
| Deutschland | 333 | 4 423 950 | 3 923 032 | 3 825 767 | 93 353 | 24,4 | 0,79 | 88,7 | |
| Baden-Württemberg | 21 | 130 049 | 122 918 | 112 246 | 2 526 | 22,5 | 0,73 | 94,5 | |
| Bayern | 61 | 345 055 | 318 391 | 313 697 | 7 423 | 23,7 | 0,76 | 92,3 | |
| Brandenburg | 17 | 373 223 | 316 381 | 333 477 | 8 625 | 25,9 | 0,83 | 84,8 | |
| Hessen | 16 | 193 533 | 181 008 | 177 432 | 3 650 | 20,6 | 0,66 | 93,5 | |
| Mecklenburg-Vorpommern | 30 | 755 448 | 593 113 | 580 213 | 14 627 | 25,2 | 0,81 | 78,5 | |
| Niedersachsen | 132 | 1 798 280 | 1 662 306 | 1 608 135 | 39 505 | 24,6 | 0,79 | 92,4 | |
| Nordrhein-Westfalen | 26 | 247 487 | 205 762 | 213 194 | 5 477 | 25,7 | 0,83 | 83,1 | |
| Rheinland-Pfalz | . | . | . | . | . | X | X | 68,4 | |
| Saarland | 1 | . | . | . | . | 19,6 | 0,63 | 91,7 | |
| Sachsen | 5 | 119 999 | 102 176 | 102 636 | 2 465 | 24,0 | 0,77 | 85,1 | |
| Sachsen-Anhalt | 7 | 243 737 | 225 360 | 205 617 | 4 726 | 23,0 | 0,74 | 92,5 | |
| Schleswig-Holstein | 8 | 55 620 | 51 541 | 49 245 | 1 025 | 20,8 | 0,67 | 92,7 | |
| Thüringen | 6 | 125 839 | 116 886 | 101 368 | 2 824 | 27,9 | 0,90 | 92,9 | |
| Stadtstaaten ⁸ | - | - | - | - | - | - | - | - | |
| November | | | | | | | | | |
| Deutschland | 340 | 4 542 236 | 4 076 037 | 3 989 173 | 94 584 | 23,7 | 0,79 | 89,7 | |
| Baden-Württemberg | 21 | 131 299 | 123 044 | 122 981 | 2 605 | 21,2 | 0,71 | 93,7 | |
| Bayern | 61 | 345 055 | 312 183 | 312 310 | 6 942 | 22,2 | 0,74 | 90,5 | |
| Brandenburg | 21 | 436 214 | 412 904 | 364 643 | 9 158 | 25,1 | 0,84 | 94,7 | |
| Hessen | 16 | 193 133 | 172 023 | 176 516 | 3 670 | 20,8 | 0,69 | 89,1 | |
| Mecklenburg-Vorpommern | 30 | 755 448 | 630 161 | 611 637 | 14 169 | 23,2 | 0,77 | 83,4 | |
| Niedersachsen | 134 | 1 828 725 | 1 685 581 | 1 666 560 | 41 193 | 24,7 | 0,82 | 92,2 | |
| Nordrhein-Westfalen | 26 | 253 487 | 212 159 | 208 961 | 5 326 | 25,5 | 0,85 | 83,7 | |
| Rheinland-Pfalz | . | . | . | . | . | X | X | 73,5 | |
| Saarland | 1 | . | . | . | . | 23,5 | 0,78 | 95,8 | |
| Sachsen | 6 | 137 999 | 118 410 | 110 293 | 2 343 | 21,2 | 0,71 | 85,8 | |
| Sachsen-Anhalt | 7 | 243 737 | 214 116 | 219 738 | 4 641 | 21,1 | 0,70 | 87,8 | |
| Schleswig-Holstein | 8 | 55 620 | 52 515 | 52 028 | 1 180 | 22,7 | 0,76 | 94,4 | |
| Thüringen | 6 | 125 839 | 114 041 | 115 464 | 2 931 | 25,4 | 0,85 | 90,6 | |
| Stadtstaaten ⁸ | - | - | - | - | - | - | - | - | |
| Dezember | | | | | | | | | |
| Deutschland | 340 | 4 555 158 | 3 967 712 | 4 004 053 | 98 679 | 24,6 | 0,79 | 87,1 | |
| Baden-Württemberg | 21 | 136 524 | 123 393 | 123 219 | 2 856 | 23,2 | 0,75 | 90,4 | |
| Bayern | 62 | 345 075 | 318 919 | 315 576 | 7 650 | 24,2 | 0,78 | 92,4 | |
| Brandenburg | 21 | 436 214 | 391 034 | 401 969 | 9 359 | 23,3 | 0,75 | 89,6 | |
| Hessen | 16 | 198 107 | 183 918 | 177 971 | 3 884 | 21,8 | 0,70 | 92,8 | |
| Mecklenburg-Vorpommern | 30 | 755 448 | 606 329 | 618 245 | 15 191 | 24,6 | 0,79 | 80,3 | |
| Niedersachsen | 133 | 1 814 297 | 1 598 676 | 1 634 779 | 42 078 | 25,7 | 0,83 | 88,1 | |
| Nordrhein-Westfalen | 26 | 256 087 | 216 989 | 214 574 | 5 374 | 25,0 | 0,81 | 84,7 | |
| Rheinland-Pfalz | . | . | . | . | . | X | X | 97,5 | |
| Saarland | 1 | . | . | . | . | 22,4 | 0,72 | 91,7 | |
| Sachsen | 6 | 149 999 | 102 864 | 110 637 | 2 239 | 20,2 | 0,65 | 68,6 | |
| Sachsen-Anhalt | 7 | 234 737 | 218 859 | 216 488 | 5 408 | 25,0 | 0,81 | 93,2 | |
| Schleswig-Holstein | 8 | 55 620 | 52 231 | 52 373 | 1 249 | 23,8 | 0,77 | 93,9 | |
| Thüringen | 6 | 137 370 | 120 416 | 106 732 | 2 888 | 27,1 | 0,87 | 87,7 | |
| Stadtstaaten ⁸ | - | - | - | - | - | - | - | - | |

1 Endgültige Ergebnisse.

2 In Betrieben von Unternehmen mit mindestens 3 000 Hennenhaltungsplätzen.

3 Seit 31.01.2015: Eine aus einem Stall oder mehreren Ställen bestehende örtliche, wirtschaftliche und seuchenhygienische Einheit zur Erzeugung von Eiern im Sinne des Legehennenbetriebsregistergesetzes.

4 Bei voller Ausnutzung der für die Hennenhaltung verfügbaren Hennenhaltungsplätze.

5 Einschließlich legereifer Junghennen und Legehennen, die sich in der Mauser befinden.

6 Einschließlich Bruch-, Knick- und Junghenneneier.

7 Für den menschlichen Verzehr erzeugte Eier (Konsumeier).

8 Berlin, Bremen und Hamburg.

5 Betriebe mit Legehennenhaltung, Eierzeugung und Legeleistung nach Monaten und Größenklassen der Hennenhaltungsplätze im Berichtsjahr 2015 ^{1,2}

Deutschland

| Monat ... Größenklassen der Hennenhaltungsplätze von ... bis unter ... | Betriebe ³ | Hennenhaltungs- plätze ⁴ | Legehennen ⁵ | | Erzeugte Eier ^{6,7} | Legeleistung | | Auslastung der Haltungs- kapazität |
|--|-----------------------|--|---------------------------------------|----------------------|------------------------------------|--------------------------------|-------------|--|
| | | am letzten Kalendertag des Berichtsmonats | im Durch- schnitt des Monats | Eier je Legehenne | | Eier je Legehenne am Tag | | |
| | | | | | im Berichtsmonat | | | |
| | | Anzahl | | | | | 1 000 Stück | Anzahl |
| 1 | 2 | 3 | 4 | 5 | 6 | 7 | 8 | |
| Januar | | | | | | | | |
| unter 5 000 | 301 | 1 109 851 | 919 892 | 840 222 | 20 603 | 24,5 | 0,79 | 82,9 |
| 5 000 - 10 000 | 365 | 2 578 861 | 2 143 995 | 1 967 628 | 48 662 | 24,7 | 0,80 | 83,1 |
| 10 000 - 30 000 | 571 | 9 884 883 | 8 630 830 | 8 047 822 | 203 641 | 25,3 | 0,82 | 87,3 |
| 30 000 - 50 000 | 191 | 7 302 833 | 6 274 787 | 5 976 095 | 154 752 | 25,9 | 0,84 | 85,9 |
| 50 000 - 100 000 | 109 | 7 687 520 | 6 507 545 | 6 343 588 | 151 688 | 23,9 | 0,77 | 84,7 |
| 100 000 - 200 000 | 59 | 8 025 079 | 7 299 545 | 7 121 850 | 174 890 | 24,6 | 0,79 | 91,0 |
| 200 000 und mehr | 31 | 10 671 689 | 9 367 611 | 8 974 638 | 223 541 | 24,9 | 0,80 | 87,8 |
| Zusammen | 1 627 | 47 260 716 | 41 144 205 | 39 271 842 | 977 777 | 24,9 | 0,80 | 87,1 |
| Februar | | | | | | | | |
| unter 5 000 | 308 | 1 130 235 | 961 593 | 902 952 | 20 721 | 22,9 | 0,82 | 85,1 |
| 5 000 - 10 000 | 366 | 2 584 431 | 2 214 742 | 2 105 686 | 47 714 | 22,7 | 0,81 | 85,7 |
| 10 000 - 30 000 | 580 | 10 019 007 | 8 965 621 | 8 543 957 | 194 969 | 22,8 | 0,81 | 89,5 |
| 30 000 - 50 000 | 190 | 7 263 864 | 6 404 953 | 6 143 737 | 144 430 | 23,5 | 0,84 | 88,2 |
| 50 000 - 100 000 | 112 | 7 867 153 | 6 798 813 | 6 575 680 | 152 945 | 23,3 | 0,83 | 86,4 |
| 100 000 - 200 000 | 60 | 8 146 307 | 7 255 177 | 7 325 427 | 167 748 | 22,9 | 0,82 | 89,1 |
| 200 000 und mehr | 30 | 10 466 906 | 9 174 864 | 9 173 858 | 212 328 | 23,1 | 0,83 | 87,7 |
| Zusammen | 1 646 | 47 477 903 | 41 775 763 | 40 771 296 | 940 855 | 23,1 | 0,82 | 88,0 |
| März | | | | | | | | |
| unter 5 000 | 304 | 1 113 918 | 948 069 | 944 970 | 23 095 | 24,4 | 0,79 | 85,1 |
| 5 000 - 10 000 | 368 | 2 593 839 | 2 170 596 | 2 188 772 | 52 956 | 24,2 | 0,78 | 83,7 |
| 10 000 - 30 000 | 583 | 10 118 399 | 8 822 849 | 8 791 944 | 222 018 | 25,3 | 0,81 | 87,2 |
| 30 000 - 50 000 | 190 | 7 282 433 | 6 215 155 | 6 183 460 | 160 389 | 25,9 | 0,84 | 85,3 |
| 50 000 - 100 000 | 112 | 7 867 151 | 6 784 092 | 6 791 453 | 175 631 | 25,9 | 0,83 | 86,2 |
| 100 000 - 200 000 | 59 | 8 025 503 | 7 101 097 | 7 155 456 | 188 730 | 26,4 | 0,85 | 88,5 |
| 200 000 und mehr | 30 | 10 466 906 | 8 693 056 | 8 933 960 | 235 347 | 26,3 | 0,85 | 83,1 |
| Zusammen | 1 646 | 47 468 149 | 40 734 914 | 40 990 013 | 1 058 166 | 25,8 | 0,83 | 85,8 |
| April | | | | | | | | |
| unter 5 000 | 308 | 1 121 642 | 903 186 | 937 711 | 21 433 | 22,9 | 0,76 | 80,5 |
| 5 000 - 10 000 | 371 | 2 621 887 | 2 121 840 | 2 148 104 | 50 048 | 23,3 | 0,78 | 80,9 |
| 10 000 - 30 000 | 583 | 10 061 556 | 8 710 369 | 8 714 204 | 203 808 | 23,4 | 0,78 | 86,6 |
| 30 000 - 50 000 | 192 | 7 354 141 | 6 191 465 | 6 210 113 | 150 671 | 24,3 | 0,81 | 84,2 |
| 50 000 - 100 000 | 111 | 7 809 489 | 6 612 591 | 6 675 605 | 160 076 | 24,0 | 0,80 | 84,7 |
| 100 000 - 200 000 | 59 | 7 983 877 | 6 919 003 | 7 010 050 | 173 932 | 24,8 | 0,83 | 86,7 |
| 200 000 und mehr | 30 | 10 460 450 | 8 857 364 | 8 775 210 | 221 847 | 25,3 | 0,84 | 84,7 |
| Zusammen | 1 654 | 47 413 042 | 40 315 818 | 40 470 996 | 981 815 | 24,3 | 0,81 | 85,0 |
| Mai | | | | | | | | |
| unter 5 000 | 310 | 1 125 840 | 907 656 | 900 684 | 20 929 | 23,2 | 0,75 | 80,6 |
| 5 000 - 10 000 | 370 | 2 606 576 | 2 126 212 | 2 108 864 | 49 669 | 23,6 | 0,76 | 81,6 |
| 10 000 - 30 000 | 582 | 10 037 445 | 8 730 665 | 8 653 521 | 201 627 | 23,3 | 0,75 | 87,0 |
| 30 000 - 50 000 | 193 | 7 386 727 | 6 366 941 | 6 247 317 | 154 196 | 24,7 | 0,80 | 86,2 |
| 50 000 - 100 000 | 111 | 7 812 648 | 6 674 406 | 6 560 008 | 165 624 | 25,2 | 0,81 | 85,4 |
| 100 000 - 200 000 | 59 | 7 985 535 | 6 953 504 | 6 895 754 | 179 618 | 26,0 | 0,84 | 87,1 |
| 200 000 und mehr | 30 | 10 466 906 | 8 954 724 | 8 906 044 | 230 565 | 25,9 | 0,84 | 85,6 |
| Zusammen | 1 655 | 47 421 677 | 40 714 108 | 40 272 191 | 1 002 228 | 24,9 | 0,80 | 85,9 |
| Juni | | | | | | | | |
| unter 5 000 | 310 | 1 127 994 | 881 520 | 895 044 | 20 667 | 23,1 | 0,77 | 78,1 |
| 5 000 - 10 000 | 371 | 2 608 124 | 2 095 686 | 2 082 467 | 49 250 | 23,6 | 0,79 | 80,4 |
| 10 000 - 30 000 | 587 | 10 130 862 | 8 833 959 | 8 784 428 | 201 351 | 22,9 | 0,76 | 87,2 |
| 30 000 - 50 000 | 193 | 7 385 116 | 6 383 840 | 6 328 554 | 151 750 | 24,0 | 0,80 | 86,4 |
| 50 000 - 100 000 | 111 | 7 818 054 | 6 713 746 | 6 664 762 | 158 294 | 23,8 | 0,79 | 85,9 |
| 100 000 - 200 000 | 59 | 7 997 762 | 7 001 223 | 6 977 364 | 171 307 | 24,6 | 0,82 | 87,5 |
| 200 000 und mehr | 30 | 10 460 453 | 8 979 353 | 8 967 039 | 223 883 | 25,0 | 0,83 | 85,8 |
| Zusammen | 1 661 | 47 528 365 | 40 889 327 | 40 699 656 | 976 503 | 24,0 | 0,80 | 86,0 |

1 Endgültige Ergebnisse.

2 In Betrieben von Unternehmen mit mindestens 3 000 Hennenhaltungsplätzen.

3 Seit 31.01.2015: Eine aus einem Stall oder mehreren Ställen bestehende örtliche, wirtschaftliche und seuchenhygienische Einheit zur Erzeugung von Eiern im Sinne des Legehennenbetriebsregistergesetzes.

4 Bei voller Ausnutzung der für die Hennenhaltung verfügbaren Hennenhaltungsplätze.

5 Einschließlich legereifer Junghennen und Legehennen, die sich in der Mauser befinden.

6 Einschließlich Bruch-, Knick- und Junghenneneier.

7 Für den menschlichen Verzehr erzeugte Eier (Konsumeier).

Statistisches Bundesamt, Fachserie 3, Reihe 4.2.3, 2015

5 Betriebe mit Legehennenhaltung, Eierzeugung und Legeleistung nach Monaten und Größenklassen der Hennenhaltungsplätze im Berichtsjahr 2015 ^{1,2}

| Deutschland | | | | | | | | |
|--|-----------------------|--|---------------------------------------|----------------------|------------------------------------|--------------------------------|------------------|--|
| Monat ... Größenklassen der Hennenhaltungsplätze von ... bis unter ... | Betriebe ³ | Hennenhaltungs- plätze ⁴ | Legehennen ⁵ | | Erzeugte Eier ^{6,7} | Legeleistung | | Auslastung der Haltungs- kapazität |
| | | am letzten Kalendertag des Berichtsmonats | im Durch- schnitt des Monats | Eier je Legehenne | | Eier je Legehenne am Tag | | |
| | | | | | | | im Berichtsmonat | |
| | | Anzahl | | 1 000 Stück | | Anzahl | | |
| 1 | 2 | 3 | 4 | 5 | 6 | 7 | 8 | |
| Juli | | | | | | | | |
| unter 5 000 | 306 | 1 113 735 | 878 339 | 874 610 | 19 868 | 22,7 | 0,73 | 78,9 |
| 5 000 - 10 000 | 365 | 2 569 015 | 2 059 713 | 2 073 477 | 48 608 | 23,4 | 0,76 | 80,2 |
| 10 000 - 30 000 | 587 | 10 156 892 | 8 763 519 | 8 799 706 | 207 156 | 23,5 | 0,76 | 86,3 |
| 30 000 - 50 000 | 190 | 7 300 421 | 6 231 644 | 6 229 547 | 155 464 | 25,0 | 0,81 | 85,4 |
| 50 000 - 100 000 | 111 | 7 825 100 | 6 568 615 | 6 641 181 | 165 494 | 24,9 | 0,80 | 83,9 |
| 100 000 - 200 000 | 59 | 7 989 304 | 7 101 854 | 7 051 539 | 180 175 | 25,6 | 0,82 | 88,9 |
| 200 000 und mehr | 30 | 10 460 450 | 8 449 704 | 8 714 529 | 222 758 | 25,6 | 0,82 | 80,8 |
| Zusammen | 1 648 | 47 414 917 | 40 053 388 | 40 384 587 | 999 524 | 24,8 | 0,80 | 84,5 |
| August | | | | | | | | |
| unter 5 000 | 307 | 1 118 269 | 876 160 | 873 109 | 19 930 | 22,8 | 0,74 | 78,3 |
| 5 000 - 10 000 | 366 | 2 573 417 | 2 115 240 | 2 078 404 | 47 049 | 22,6 | 0,73 | 82,2 |
| 10 000 - 30 000 | 589 | 10 165 411 | 8 729 973 | 8 709 184 | 202 406 | 23,2 | 0,75 | 85,9 |
| 30 000 - 50 000 | 191 | 7 335 407 | 6 297 500 | 6 237 209 | 155 711 | 25,0 | 0,81 | 85,9 |
| 50 000 - 100 000 | 111 | 7 865 273 | 6 674 827 | 6 671 195 | 167 430 | 25,1 | 0,81 | 86,0 |
| 100 000 - 200 000 | 59 | 7 997 090 | 6 831 514 | 6 966 684 | 175 855 | 25,2 | 0,81 | 85,4 |
| 200 000 und mehr | 30 | 10 466 906 | 8 423 725 | 8 436 715 | 204 618 | 24,3 | 0,78 | 80,5 |
| Zusammen | 1 653 | 47 521 773 | 40 038 939 | 39 972 500 | 973 000 | 24,3 | 0,79 | 84,3 |
| September | | | | | | | | |
| unter 5 000 | 306 | 1 118 271 | 890 570 | 886 537 | 19 858 | 22,4 | 0,75 | 79,6 |
| 5 000 - 10 000 | 366 | 2 576 186 | 2 122 803 | 2 122 948 | 47 050 | 22,2 | 0,74 | 82,4 |
| 10 000 - 30 000 | 590 | 10 212 241 | 8 784 264 | 8 701 934 | 204 622 | 23,5 | 0,78 | 86,0 |
| 30 000 - 50 000 | 188 | 7 213 556 | 6 174 097 | 6 187 396 | 151 494 | 24,5 | 0,82 | 85,6 |
| 50 000 - 100 000 | 112 | 7 928 230 | 6 674 471 | 6 735 211 | 165 417 | 24,6 | 0,82 | 84,2 |
| 100 000 - 200 000 | 59 | 7 997 090 | 6 806 172 | 6 818 843 | 165 750 | 24,3 | 0,81 | 85,1 |
| 200 000 und mehr | 30 | 10 466 906 | 7 538 936 | 7 981 331 | 193 687 | 24,3 | 0,81 | 72,0 |
| Zusammen | 1 651 | 47 512 480 | 38 991 313 | 39 434 199 | 947 879 | 24,0 | 0,80 | 82,1 |
| Oktober | | | | | | | | |
| unter 5 000 | 301 | 1 098 483 | 904 638 | 892 732 | 20 800 | 23,3 | 0,75 | 82,4 |
| 5 000 - 10 000 | 366 | 2 565 827 | 2 149 970 | 2 114 451 | 48 694 | 23,0 | 0,74 | 83,8 |
| 10 000 - 30 000 | 592 | 10 210 518 | 8 913 681 | 8 821 291 | 213 457 | 24,2 | 0,78 | 87,3 |
| 30 000 - 50 000 | 189 | 7 242 179 | 6 132 101 | 6 145 067 | 151 946 | 24,7 | 0,80 | 84,7 |
| 50 000 - 100 000 | 113 | 7 998 897 | 6 945 103 | 6 831 074 | 170 363 | 24,9 | 0,80 | 86,8 |
| 100 000 - 200 000 | 59 | 7 997 090 | 6 669 771 | 6 737 972 | 170 084 | 25,2 | 0,81 | 83,4 |
| 200 000 und mehr | 30 | 10 434 156 | 7 957 552 | 7 748 244 | 189 896 | 24,5 | 0,79 | 76,3 |
| Zusammen | 1 650 | 47 547 150 | 39 672 816 | 39 290 829 | 965 240 | 24,6 | 0,79 | 83,4 |
| November | | | | | | | | |
| unter 5 000 | 297 | 1 086 701 | 902 863 | 899 623 | 20 664 | 23,0 | 0,77 | 83,1 |
| 5 000 - 10 000 | 366 | 2 565 245 | 2 143 287 | 2 138 847 | 48 240 | 22,6 | 0,75 | 83,6 |
| 10 000 - 30 000 | 599 | 10 351 350 | 9 150 162 | 8 984 608 | 216 855 | 24,1 | 0,80 | 88,4 |
| 30 000 - 50 000 | 188 | 7 210 017 | 6 416 431 | 6 209 863 | 148 201 | 23,9 | 0,80 | 89,0 |
| 50 000 - 100 000 | 114 | 8 076 738 | 7 130 503 | 7 056 066 | 169 812 | 24,1 | 0,80 | 88,3 |
| 100 000 - 200 000 | 59 | 7 997 008 | 7 134 668 | 6 902 220 | 170 329 | 24,7 | 0,82 | 89,2 |
| 200 000 und mehr | 30 | 10 434 156 | 7 889 746 | 7 939 613 | 198 023 | 24,9 | 0,83 | 75,6 |
| Zusammen | 1 653 | 47 721 215 | 40 767 660 | 40 130 839 | 972 124 | 24,2 | 0,81 | 85,4 |
| Dezember | | | | | | | | |
| unter 5 000 | 295 | 1 076 957 | 880 040 | 885 765 | 21 062 | 23,8 | 0,77 | 81,7 |
| 5 000 - 10 000 | 363 | 2 538 819 | 2 079 189 | 2 098 992 | 48 444 | 23,1 | 0,74 | 81,9 |
| 10 000 - 30 000 | 602 | 10 381 009 | 8 990 957 | 9 043 424 | 221 117 | 24,5 | 0,79 | 86,6 |
| 30 000 - 50 000 | 190 | 7 280 209 | 6 388 079 | 6 360 809 | 155 550 | 24,5 | 0,79 | 87,7 |
| 50 000 - 100 000 | 115 | 8 141 108 | 7 094 750 | 7 128 469 | 178 427 | 25,0 | 0,81 | 87,1 |
| 100 000 - 200 000 | 59 | 8 050 377 | 6 877 456 | 7 006 062 | 181 530 | 25,9 | 0,84 | 85,4 |
| 200 000 und mehr | 30 | 10 434 156 | 7 727 870 | 7 824 682 | 205 298 | 26,2 | 0,85 | 74,1 |
| Zusammen | 1 654 | 47 902 635 | 40 038 341 | 40 348 202 | 1 011 427 | 25,1 | 0,81 | 83,6 |

1 Endgültige Ergebnisse.

2 In Betrieben von Unternehmen mit mindestens 3 000 Hennenhaltungsplätzen.

3 Seit 31.01.2015: Eine aus einem Stall oder mehreren Ställen bestehende örtliche, wirtschaftliche und seuchenhygienische Einheit zur Erzeugung von Eiern im Sinne des Legehennenbetriebsregistergesetzes.

4 Bei voller Ausnutzung der für die Hennenhaltung verfügbaren Hennenhaltungsplätze.

5 Einschließlich legereifer Junghennen und Legehennen, die sich in der Mauser befinden.

6 Einschließlich Bruch-, Knick- und Junghenneneier.

7 Für den menschlichen Verzehr erzeugte Eier (Konsumeier).

Statistisches Bundesamt, Fachserie 3, Reihe 4.2.3, 2015

6 Betriebe mit Legehennenhaltung, Eierzeugung und Legeleistung nach Haltungsformen und Größenklassen der Hennenhaltungsplätze im Berichtsjahr 2015 ^{1,2}

Deutschland

| Haltungsformen ... Größenklassen der Hennenhaltungsplätze ³⁾ von ... bis unter ... | Betriebe ⁴ | Hennenhaltungs- plätze ⁵ | Legehennen ⁶ | Erzeugte Eier ^{7,8} | Legeleistung | | Auslastung der Haltungs- kapazität |
|---|-----------------------|--|-------------------------|------------------------------------|----------------------|--------------------------------|--|
| | | Durchschnittsbestand | | | Eier je Legehenne | Eier je Legehenne am Tag | |
| | | | | | | | |
| | | Anzahl | | | | 1 000 Stück | |
| 1 | 2 | 3 | 4 | 5 | 6 | 7 | |
| Insgesamt | | | | | | | |
| unter 5 000 | 330 | 1 117 142 | 898 182 | 251 621 | 280,1 | 0,77 | 80,4 |
| 5 000 - 10 000 | 394 | 2 623 113 | 2 141 681 | 600 147 | 280,2 | 0,77 | 81,6 |
| 10 000 - 30 000 | 631 | 10 208 480 | 8 815 554 | 2 524 853 | 286,4 | 0,78 | 86,4 |
| 30 000 - 50 000 | 195 | 7 063 942 | 6 076 934 | 1 791 237 | 294,8 | 0,81 | 86,0 |
| 50 000 - 100 000 | 118 | 7 875 363 | 6 710 312 | 1 977 174 | 294,6 | 0,81 | 85,2 |
| 100 000 - 200 000 | 60 | 8 012 374 | 6 994 692 | 2 099 713 | 300,2 | 0,82 | 87,3 |
| 200 000 und mehr | 31 | 10 462 571 | 8 527 307 | 2 561 792 | 300,4 | 0,82 | 81,5 |
| Zusammen | 1 759 | 47 362 985 | 40 164 663 | 11 806 537 | 294,0 | 0,81 | 84,8 |
| Und zwar: ⁹ | | | | | | | |
| Bodenhaltung | | | | | | | |
| unter 5 000 | 261 | 812 282 | 649 058 | 183 352 | 282,5 | 0,77 | 79,9 |
| 5 000 - 10 000 | 271 | 1 824 534 | 1 479 301 | 409 331 | 276,7 | 0,76 | 81,1 |
| 10 000 - 30 000 | 313 | 4 867 015 | 4 084 790 | 1 157 210 | 283,3 | 0,78 | 83,9 |
| 30 000 - 50 000 | 87 | 3 044 465 | 2 572 563 | 769 033 | 298,9 | 0,82 | 84,5 |
| 50 000 - 100 000 | 83 | 5 503 355 | 4 677 403 | 1 391 524 | 297,5 | 0,82 | 85,0 |
| 100 000 - 200 000 | 49 | 6 332 195 | 5 471 476 | 1 674 471 | 306,0 | 0,84 | 86,4 |
| 200 000 und mehr | 22 | 7 705 828 | 6 362 952 | 1 912 387 | 300,6 | 0,82 | 82,6 |
| Zusammen | 1 086 | 30 089 674 | 25 297 544 | 7 497 308 | 296,4 | 0,81 | 84,1 |
| Freilandhaltung | | | | | | | |
| unter 5 000 | 127 | . | . | . | 282,6 | 0,77 | 82,0 |
| 5 000 - 10 000 | 93 | 554 672 | 456 638 | 130 847 | 286,5 | 0,79 | 82,3 |
| 10 000 - 30 000 | 187 | 3 207 277 | 2 834 568 | 824 559 | 290,9 | 0,80 | 88,4 |
| 30 000 - 50 000 | 81 | 2 907 899 | 2 585 969 | 767 895 | 296,9 | 0,81 | 88,9 |
| 50 000 - 100 000 | 15 | 960 473 | 830 480 | 238 788 | 287,5 | 0,79 | 86,5 |
| 100 000 - 200 000 | 1 | . | . | . | 296,0 | 0,81 | 85,1 |
| 200 000 und mehr | - | - | - | - | - | - | - |
| Zusammen | 504 | 8 039 053 | 7 045 920 | 2 058 840 | 292,2 | 0,80 | 87,6 |
| Kleingruppenhaltung und ausgestaltete Käfige | | | | | | | |
| unter 5 000 | 44 | . | . | . | 280,0 | 0,77 | 80,5 |
| 5 000 - 10 000 | 22 | 160 715 | 130 310 | 36 115 | 277,1 | 0,76 | 81,1 |
| 10 000 - 30 000 | 28 | 432 892 | 348 493 | 97 125 | 278,7 | 0,76 | 80,5 |
| 30 000 - 50 000 | 3 | . | . | . | 295,3 | 0,81 | 91,4 |
| 50 000 - 100 000 | 14 | 918 259 | 819 613 | 229 754 | 280,3 | 0,77 | 89,3 |
| 100 000 - 200 000 | 5 | 705 073 | 649 710 | 182 591 | 281,0 | 0,77 | 92,1 |
| 200 000 und mehr | 8 | 2 483 252 | 1 916 933 | 572 607 | 298,7 | 0,82 | 77,2 |
| Zusammen | 124 | 4 928 831 | 4 060 403 | 1 174 343 | 289,2 | 0,79 | 82,4 |
| Ökologische Erzeugung | | | | | | | |
| unter 5 000 | 64 | 206 272 | 174 692 | 47 775 | 273,5 | 0,75 | 84,7 |
| 5 000 - 10 000 | 101 | 599 150 | 526 711 | 148 923 | 282,7 | 0,77 | 87,9 |
| 10 000 - 30 000 | 173 | 2 536 987 | 2 240 665 | 646 843 | 288,7 | 0,79 | 88,3 |
| 30 000 - 50 000 | 20 | 683 508 | 578 501 | 167 163 | 289,0 | 0,79 | 84,6 |
| 50 000 - 100 000 | 3 | . | . | . | 294,8 | 0,81 | 88,1 |
| 100 000 - 200 000 | 1 | . | . | . | 257,2 | 0,70 | 84,6 |
| 200 000 und mehr | - | - | - | - | - | - | - |
| Zusammen | 362 | 4 305 428 | 3 760 796 | 1 076 045 | 286,1 | 0,78 | 87,4 |

1 Endgültige Ergebnisse.

2 In Betrieben von Unternehmen mit mindestens 3 000 Hennenhaltungsplätzen.

3 Über die aktive Zeit im Berichtsjahr gebildetete durchschnittliche Anzahl der Hennenhaltungsplätze.

4 Seit 31.01.2015: Eine aus einem Stall oder mehreren Ställen bestehende örtliche, wirtschaftliche und seuchenhygienische Einheit

zur Erzeugung von Eiern im Sinne des Legehennenbetriebsregistergesetzes.

5 Bei voller Ausnutzung der für die Hennenhaltung verfügbaren Hennenhaltungsplätze.

6 Einschließlich legerer Junghennen und Legehennen, die sich in der Mauser befinden.

7 Einschließlich Bruch-, Knick- und Junghenneneier.

8 Für den menschlichen Verzehr erzeugte Eier (Konsumeier).

9 Bei Betrieben mit mehreren Haltungsformen erfolgt eine Mehrfachzählung.

6 Betriebe mit Legehennenhaltung, Eierzeugung und Legeleistung nach Haltungformen und Größenklassen der Hennenhaltungsplätze im Berichtsjahr 2015 ¹⁾²⁾

Baden-Württemberg

| Haltungformen ... Größenklassen der Hennenhaltungsplätze ³⁾ von ... bis unter ... | Betriebe ⁴⁾ | Hennenhaltungs- plätze ⁵⁾ | Legehennen ⁶⁾ | Erzeugte Eier ^{7,8)} | Legeleistung | | Auslastung der Haltungs- kapazität |
|--|------------------------|---|--------------------------|-------------------------------------|----------------------|--------------------------------|--|
| | | Durchschnittsbestand | | | Eier je Legehenne | Eier je Legehenne am Tag | |
| | | | | | | | |
| | | Anzahl | | | 1 000 Stück | Anzahl | |
| 1 | 2 | 3 | 4 | 5 | 6 | 7 | |
| Insgesamt | | | | | | | |
| unter 5 000 | 52 | 178 689 | 140 922 | 42 189 | 299,4 | 0,82 | 78,9 |
| 5 000 - 10 000 | 62 | 398 500 | 328 366 | 95 693 | 291,4 | 0,80 | 82,4 |
| 10 000 - 30 000 | 61 | 877 148 | 736 481 | 221 710 | 301,0 | 0,82 | 84,0 |
| 30 000 - 50 000 | . | . | . | . | 286,2 | 0,78 | 84,4 |
| 50 000 - 100 000 | . | . | . | . | 250,4 | 0,69 | 79,4 |
| 100 000 - 200 000 | . | . | . | . | 356,8 | 0,98 | 78,1 |
| 200 000 und mehr | – | – | – | – | – | – | – |
| Zusammen | 191 | 2 242 890 | 1 853 069 | 546 890 | 295,1 | 0,81 | 82,6 |
| Und zwar: ⁹⁾ | | | | | | | |
| Bodenhaltung | | | | | | | |
| unter 5 000 | 49 | 162 946 | 127 057 | 38 089 | 299,8 | 0,82 | 78,0 |
| 5 000 - 10 000 | 44 | 295 420 | 242 360 | 68 914 | 284,3 | 0,78 | 82,0 |
| 10 000 - 30 000 | 53 | 732 858 | 615 463 | 185 071 | 300,7 | 0,82 | 84,0 |
| 30 000 - 50 000 | . | . | . | . | 304,3 | 0,83 | 80,3 |
| 50 000 - 100 000 | . | . | . | . | 198,9 | 0,54 | 84,3 |
| 100 000 - 200 000 | . | . | . | . | 356,8 | 0,98 | 78,1 |
| 200 000 und mehr | – | – | – | – | – | – | – |
| Zusammen | 155 | 1 630 530 | 1 336 610 | 400 248 | 299,5 | 0,82 | 82,0 |
| Freilandhaltung | | | | | | | |
| unter 5 000 | 27 | 52 264 | 45 138 | 14 545 | 322,2 | 0,88 | 86,4 |
| 5 000 - 10 000 | 19 | 85 417 | 74 734 | 24 286 | 325,0 | 0,89 | 87,5 |
| 10 000 - 30 000 | 13 | 168 604 | 145 429 | 39 108 | 268,9 | 0,74 | 86,3 |
| 30 000 - 50 000 | . | . | . | . | 262,2 | 0,72 | 91,3 |
| 50 000 - 100 000 | . | . | . | . | 256,6 | 0,70 | 64,3 |
| 100 000 - 200 000 | – | – | – | – | – | – | – |
| 200 000 und mehr | – | – | – | – | – | – | – |
| Zusammen | 62 | 437 980 | 368 427 | 104 751 | 284,3 | 0,78 | 84,1 |
| Kleingruppenhaltung und ausgestaltete Käfige | | | | | | | |
| unter 5 000 | . | . | . | . | X | X | 34,7 |
| 5 000 - 10 000 | . | . | . | . | 288,1 | 0,79 | 85,7 |
| 10 000 - 30 000 | 3 | 27 674 | 24 859 | 7 049 | 283,5 | 0,78 | 89,8 |
| 30 000 - 50 000 | – | – | – | – | – | – | – |
| 50 000 - 100 000 | – | – | – | – | – | – | – |
| 100 000 - 200 000 | – | – | – | – | – | – | – |
| 200 000 und mehr | – | – | – | – | – | – | – |
| Zusammen | 8 | 44 918 | 39 447 | 11 283 | 286,0 | 0,78 | 87,8 |
| Ökologische Erzeugung | | | | | | | |
| unter 5 000 | . | . | . | . | 300,7 | 0,82 | 83,8 |
| 5 000 - 10 000 | 13 | 76 622 | 65 394 | 19 145 | 292,8 | 0,80 | 85,3 |
| 10 000 - 30 000 | . | . | . | . | 220,7 | 0,60 | 79,3 |
| 30 000 - 50 000 | – | – | – | – | – | – | – |
| 50 000 - 100 000 | – | – | – | – | – | – | – |
| 100 000 - 200 000 | – | – | – | – | – | – | – |
| 200 000 und mehr | – | – | – | – | – | – | – |
| Zusammen | 23 | 129 461 | 108 584 | 30 608 | 281,9 | 0,77 | 83,9 |

1) Endgültige Ergebnisse.

2) In Betrieben von Unternehmen mit mindestens 3 000 Hennenhaltungsplätzen.

3) Über die aktive Zeit im Berichtsjahr gebildete durchschnittliche Anzahl der Hennenhaltungsplätze.

4) Seit 31.01.2015: Eine aus einem Stall oder mehreren Ställen bestehende örtliche, wirtschaftliche und seuchenhygienische Einheit zur Erzeugung von Eiern im Sinne des Legehennenbetriebsregistergesetzes.

5) Bei voller Ausnutzung der für die Hennenhaltung verfügbaren Hennenhaltungsplätze.

6) Einschließlich legereifer Junghennen und Legehennen, die sich in der Mauser befinden.

7) Einschließlich Bruch-, Knick- und Junghenneneier.

8) Für den menschlichen Verzehr erzeugte Eier (Konsumeier).

9) Bei Betrieben mit mehreren Haltungformen erfolgt eine Mehrfachzählung.

6 Betriebe mit Legehennenhaltung, Eierzeugung und Legeleistung nach Haltungsformen und Größenklassen der Hennenhaltungsplätze im Berichtsjahr 2015 ¹⁾²⁾

Bayern

| Haltungsformen ... Größenklassen der Hennenhaltungsplätze ³⁾ von ... bis unter ... | Betriebe ⁴⁾ | Hennenhaltungs- plätze ⁵⁾ | Legehennen ⁶⁾ | Erzeugte Eier ^{7,8)} | Legeleistung | | Auslastung der Haltungs- kapazität |
|---|------------------------|---|--------------------------|-------------------------------------|----------------------|--------------------------------|--|
| | | Durchschnittsbestand | | | Eier je Legehenne | Eier je Legehenne am Tag | |
| | | | | | | | |
| | | Anzahl | 1 000 Stück | | Anzahl | % | |
| 1 | 2 | 3 | 4 | 5 | 6 | 7 | |
| Insgesamt | | | | | | | |
| unter 5 000 | 88 | 276 572 | 224 355 | 62 794 | 279,9 | 0,77 | 81,1 |
| 5 000 - 10 000 | 86 | 561 401 | 460 117 | 128 317 | 278,9 | 0,76 | 82,0 |
| 10 000 - 30 000 | 78 | 1 236 022 | 1 072 907 | 310 401 | 289,3 | 0,79 | 86,8 |
| 30 000 - 50 000 | 8 | . | . | . | 304,6 | 0,83 | 85,2 |
| 50 000 - 100 000 | 13 | . | . | . | 315,6 | 0,86 | 82,0 |
| 100 000 - 200 000 | 3 | . | . | . | 303,7 | 0,83 | 85,7 |
| 200 000 und mehr | 5 | . | . | . | 297,4 | 0,81 | 65,4 |
| Zusammen | 281 | 5 072 191 | 4 007 886 | 1 187 042 | 296,2 | 0,81 | 79,0 |
| Und zwar: ⁹⁾ | | | | | | | |
| Bodenhaltung | | | | | | | |
| unter 5 000 | 58 | 175 637 | 136 231 | 38 385 | 281,8 | 0,77 | 77,6 |
| 5 000 - 10 000 | 50 | 339 204 | 276 337 | 76 839 | 278,1 | 0,76 | 81,5 |
| 10 000 - 30 000 | 58 | 862 222 | 752 074 | 215 977 | 287,2 | 0,79 | 87,2 |
| 30 000 - 50 000 | 5 | . | . | . | 319,5 | 0,88 | 84,8 |
| 50 000 - 100 000 | 10 | . | . | . | 307,1 | 0,84 | 83,9 |
| 100 000 - 200 000 | 2 | . | . | . | 316,2 | 0,87 | 80,5 |
| 200 000 und mehr | 2 | . | . | . | 303,4 | 0,83 | 90,0 |
| Zusammen | 185 | 2 761 981 | 2 332 670 | 693 346 | 297,2 | 0,81 | 84,5 |
| Freilandhaltung | | | | | | | |
| unter 5 000 | 20 | 62 985 | 51 128 | 14 203 | 277,8 | 0,76 | 81,2 |
| 5 000 - 10 000 | 14 | 100 257 | 72 510 | 20 473 | 282,3 | 0,77 | 72,3 |
| 10 000 - 30 000 | 22 | 322 748 | 264 449 | 80 067 | 302,8 | 0,83 | 81,9 |
| 30 000 - 50 000 | 1 | . | . | . | 314,1 | 0,86 | 83,6 |
| 50 000 - 100 000 | 2 | . | . | . | 302,6 | 0,83 | 87,3 |
| 100 000 - 200 000 | - | - | - | - | - | - | - |
| 200 000 und mehr | - | - | - | - | - | - | - |
| Zusammen | 59 | 680 974 | 557 008 | 166 220 | 298,4 | 0,82 | 81,8 |
| Kleingruppenhaltung und ausgestaltete Käfige | | | | | | | |
| unter 5 000 | 3 | . | . | . | 270,5 | 0,74 | 85,0 |
| 5 000 - 10 000 | 1 | . | . | . | 315,3 | 0,86 | 77,7 |
| 10 000 - 30 000 | 3 | 34 886 | 30 329 | 9 018 | 297,3 | 0,81 | 86,9 |
| 30 000 - 50 000 | - | - | - | - | - | - | - |
| 50 000 - 100 000 | 2 | . | . | . | 321,3 | 0,88 | 91,4 |
| 100 000 - 200 000 | - | - | - | - | - | - | - |
| 200 000 und mehr | 3 | . | . | . | 295,3 | 0,81 | 59,7 |
| Zusammen | 12 | 1 293 143 | 812 214 | 241 972 | 297,9 | 0,82 | 62,8 |
| Ökologische Erzeugung | | | | | | | |
| unter 5 000 | 29 | 85 145 | 76 137 | 20 357 | 267,4 | 0,73 | 89,4 |
| 5 000 - 10 000 | 30 | 178 629 | 161 514 | 45 452 | 281,4 | 0,77 | 90,4 |
| 10 000 - 30 000 | 6 | 72 320 | 68 343 | 19 694 | 288,2 | 0,79 | 94,5 |
| 30 000 - 50 000 | - | - | - | - | - | - | - |
| 50 000 - 100 000 | - | - | - | - | - | - | - |
| 100 000 - 200 000 | - | - | - | - | - | - | - |
| 200 000 und mehr | - | - | - | - | - | - | - |
| Zusammen | 65 | 336 094 | 305 994 | 85 504 | 279,4 | 0,77 | 91,0 |

1) Endgültige Ergebnisse.

2) In Betrieben von Unternehmen mit mindestens 3 000 Hennenhaltungsplätzen.

3) Über die aktive Zeit im Berichtsjahr gebildete durchschnittliche Anzahl der Hennenhaltungsplätze.

4) Seit 31.01.2015: Eine aus einem Stall oder mehreren Ställen bestehende örtliche, wirtschaftliche und seuchenhygienische Einheit zur Erzeugung von Eiern im Sinne des Legehennenbetriebsregistergesetzes.

5) Bei voller Ausnutzung der für die Hennenhaltung verfügbaren Hennenhaltungsplätze.

6) Einschließlich legereifer Junghennen und Legehennen, die sich in der Mauser befinden.

7) Einschließlich Bruch-, Knick- und Junghenneneier.

8) Für den menschlichen Verzehr erzeugte Eier (Konsumeier).

9) Bei Betrieben mit mehreren Haltungsformen erfolgt eine Mehrfachzählung.

6 Betriebe mit Legehennenhaltung, Eierzeugung und Legeleistung nach Haltungsformen und Größenklassen der Hennenhaltungsplätze im Berichtsjahr 2015 ¹⁾²⁾

Brandenburg

| Haltungsformen ... Größenklassen der Hennenhaltungsplätze ³⁾ von ... bis unter ... | Betriebe ⁴⁾ | Hennenhaltungs- plätze ⁵⁾ | Legehennen ⁶⁾ | Erzeugte Eier ^{7,8)} | Legeleistung | | Auslastung der Haltungs- kapazität |
|---|------------------------|---|--------------------------|-------------------------------------|----------------------|--------------------------------|--|
| | | Durchschnittsbestand | | | Eier je Legehenne | Eier je Legehenne am Tag | |
| | | | | | | | |
| | | Anzahl | | | 1 000 Stück | Anzahl | |
| 1 | 2 | 3 | 4 | 5 | 6 | 7 | |
| Insgesamt | | | | | | | |
| unter 5 000 | 3 | 10 702 | 7 515 | 1 980 | 263,5 | 0,72 | 70,2 |
| 5 000 - 10 000 | 8 | 41 518 | 28 670 | 7 841 | 273,5 | 0,75 | 69,1 |
| 10 000 - 30 000 | 14 | 270 684 | 228 684 | 64 263 | 281,0 | 0,77 | 84,5 |
| 30 000 - 50 000 | 10 | 344 678 | 313 096 | 89 291 | 285,2 | 0,78 | 90,8 |
| 50 000 - 100 000 | 3 | . | . | . | 298,2 | 0,82 | 86,9 |
| 100 000 - 200 000 | 2 | . | . | . | 301,3 | 0,83 | 88,6 |
| 200 000 und mehr | 6 | 2 760 520 | 2 004 889 | 588 758 | 293,7 | 0,80 | 72,6 |
| Zusammen | 46 | 3 883 967 | 2 982 842 | 872 052 | 292,4 | 0,80 | 76,8 |
| Und zwar: ⁹⁾ | | | | | | | |
| Bodenhaltung | | | | | | | |
| unter 5 000 | 2 | . | . | . | 270,8 | 0,74 | 49,6 |
| 5 000 - 10 000 | 2 | . | . | . | - | - | 4,8 |
| 10 000 - 30 000 | 4 | 89 899 | 80 803 | 21 358 | 264,3 | 0,72 | 89,9 |
| 30 000 - 50 000 | 2 | . | . | . | 279,7 | 0,77 | 87,9 |
| 50 000 - 100 000 | 1 | . | . | . | 305,4 | 0,84 | 85,7 |
| 100 000 - 200 000 | 2 | . | . | . | 301,3 | 0,83 | 88,6 |
| 200 000 und mehr | 6 | 2 760 520 | 2 004 889 | 588 758 | 293,7 | 0,80 | 72,6 |
| Zusammen | 19 | 3 249 327 | 2 426 536 | 711 346 | 293,2 | 0,80 | 74,7 |
| Freilandhaltung | | | | | | | |
| unter 5 000 | 2 | . | . | . | 279,8 | 0,77 | 78,9 |
| 5 000 - 10 000 | - | . | . | . | - | - | - |
| 10 000 - 30 000 | 4 | 64 571 | 53 801 | 15 455 | 287,3 | 0,79 | 83,3 |
| 30 000 - 50 000 | 4 | 127 973 | 105 565 | 30 291 | 286,9 | 0,79 | 82,5 |
| 50 000 - 100 000 | - | . | . | . | - | - | - |
| 100 000 - 200 000 | - | . | . | . | - | - | - |
| 200 000 und mehr | - | . | . | . | - | - | - |
| Zusammen | 10 | . | . | . | 286,8 | 0,79 | 82,6 |
| Kleingruppenhaltung und ausgestaltete Käfige | | | | | | | |
| unter 5 000 | - | . | . | . | - | - | - |
| 5 000 - 10 000 | - | . | . | . | - | - | - |
| 10 000 - 30 000 | - | . | . | . | - | - | - |
| 30 000 - 50 000 | 1 | . | . | . | 283,5 | 0,78 | 92,1 |
| 50 000 - 100 000 | - | . | . | . | - | - | - |
| 100 000 - 200 000 | - | . | . | . | - | - | - |
| 200 000 und mehr | - | . | . | . | - | - | - |
| Zusammen | 1 | . | . | . | 283,5 | 0,78 | 92,1 |
| Ökologische Erzeugung | | | | | | | |
| unter 5 000 | 1 | . | . | . | 241,7 | 0,66 | 81,5 |
| 5 000 - 10 000 | 6 | . | . | . | 273,3 | 0,75 | 88,6 |
| 10 000 - 30 000 | 8 | 149 259 | 125 988 | 36 602 | 290,5 | 0,80 | 84,4 |
| 30 000 - 50 000 | 6 | 212 724 | 199 628 | 58 553 | 293,3 | 0,80 | 93,8 |
| 50 000 - 100 000 | - | . | . | . | - | - | - |
| 100 000 - 200 000 | - | . | . | . | - | - | - |
| 200 000 und mehr | - | . | . | . | - | - | - |
| Zusammen | 21 | 393 999 | 353 686 | 102 723 | 290,4 | 0,80 | 89,8 |

1) Endgültige Ergebnisse.

2) In Betrieben von Unternehmen mit mindestens 3 000 Hennenhaltungsplätzen.

3) Über die aktive Zeit im Berichtsjahr gebildetete durchschnittliche Anzahl der Hennenhaltungsplätze.

4) Seit 31.01.2015: Eine aus einem Stall oder mehreren Ställen bestehende örtliche, wirtschaftliche und seuchenhygienische Einheit zur Erzeugung von Eiern im Sinne des Legehennenbetriebsregistergesetzes.

5) Bei voller Ausnutzung der für die Hennenhaltung verfügbaren Hennenhaltungsplätze.

6) Einschließlich legereifer Junghennen und Legehennen, die sich in der Mauser befinden.

7) Einschließlich Bruch-, Knick- und Junghenneneier.

8) Für den menschlichen Verzehr erzeugte Eier (Konsumeier).

9) Bei Betrieben mit mehreren Haltungsformen erfolgt eine Mehrfachzählung.

6 Betriebe mit Legehennenhaltung, Eierzeugung und Legeleistung nach Haltungsformen und Größenklassen der Hennenhaltungsplätze im Berichtsjahr 2015 ¹⁾²⁾

Hessen

| Haltungsformen ... Größenklassen der Hennenhaltungsplätze ³⁾ von ... bis unter ... | Betriebe ⁴⁾ | Hennenhaltungs- plätze ⁵⁾ | Legehennen ⁶⁾ | Erzeugte Eier ^{7,8)} | Legeleistung | | Auslastung der Haltungs- kapazität |
|---|------------------------|---|--------------------------|-------------------------------------|----------------------|--------------------------------|--|
| | | Durchschnittsbestand | | | Eier je Legehenne | Eier je Legehenne am Tag | |
| | | | | | | | |
| | | Anzahl | | | 1 000 Stück | Anzahl | |
| 1 | 2 | 3 | 4 | 5 | 6 | 7 | |
| Insgesamt | | | | | | | |
| unter 5 000 | 10 | . | . | . | 264,4 | 0,72 | 81,5 |
| 5 000 - 10 000 | 24 | 162 656 | 131 831 | 37 303 | 283,0 | 0,78 | 81,0 |
| 10 000 - 30 000 | 25 | 443 205 | 390 561 | 108 692 | 278,3 | 0,76 | 88,1 |
| 30 000 - 50 000 | 3 | . | . | . | 258,2 | 0,71 | 90,8 |
| 50 000 - 100 000 | 4 | . | . | . | 304,7 | 0,83 | 78,8 |
| 100 000 - 200 000 | - | - | - | - | - | - | - |
| 200 000 und mehr | - | - | - | - | - | - | - |
| Zusammen | 66 | 1 034 439 | 874 479 | 247 339 | 282,8 | 0,77 | 84,5 |
| Und zwar: ⁹⁾ | | | | | | | |
| Bodenhaltung | | | | | | | |
| unter 5 000 | 11 | . | . | . | 269,5 | 0,74 | 79,2 |
| 5 000 - 10 000 | 16 | 110 154 | 93 474 | 27 495 | 294,2 | 0,81 | 84,9 |
| 10 000 - 30 000 | 14 | 236 706 | 201 752 | 59 493 | 294,9 | 0,81 | 85,2 |
| 30 000 - 50 000 | 3 | . | . | . | 258,2 | 0,71 | 90,8 |
| 50 000 - 100 000 | 4 | . | . | . | 304,7 | 0,83 | 78,8 |
| 100 000 - 200 000 | - | - | - | - | - | - | - |
| 200 000 und mehr | - | - | - | - | - | - | - |
| Zusammen | 48 | 775 000 | 646 047 | 188 156 | 291,2 | 0,80 | 83,4 |
| Freilandhaltung | | | | | | | |
| unter 5 000 | 3 | 6 385 | 5 116 | 1 326 | 259,1 | 0,71 | 80,1 |
| 5 000 - 10 000 | 2 | . | . | . | 253,2 | 0,69 | 81,0 |
| 10 000 - 30 000 | 2 | . | . | . | 294,1 | 0,81 | 93,9 |
| 30 000 - 50 000 | - | - | - | - | - | - | - |
| 50 000 - 100 000 | - | - | - | - | - | - | - |
| 100 000 - 200 000 | - | - | - | - | - | - | - |
| 200 000 und mehr | - | - | - | - | - | - | - |
| Zusammen | 7 | 49 573 | 44 330 | 12 510 | 282,2 | 0,77 | 89,4 |
| Kleingruppenhaltung und ausgestaltete Käfige | | | | | | | |
| unter 5 000 | 3 | . | . | . | 268,3 | 0,74 | 77,4 |
| 5 000 - 10 000 | 1 | . | . | . | 272,9 | 0,75 | 65,8 |
| 10 000 - 30 000 | - | - | - | - | - | - | - |
| 30 000 - 50 000 | - | - | - | - | - | - | - |
| 50 000 - 100 000 | - | - | - | - | - | - | - |
| 100 000 - 200 000 | - | - | - | - | - | - | - |
| 200 000 und mehr | - | - | - | - | - | - | - |
| Zusammen | 4 | 19 047 | 13 716 | 3 706 | 270,2 | 0,74 | 72,0 |
| Ökologische Erzeugung | | | | | | | |
| unter 5 000 | - | - | - | - | - | - | - |
| 5 000 - 10 000 | 6 | 35 613 | 27 869 | 7 104 | 254,9 | 0,70 | 78,3 |
| 10 000 - 30 000 | 10 | 155 207 | 142 518 | 35 863 | 251,6 | 0,69 | 91,8 |
| 30 000 - 50 000 | - | - | - | - | - | - | - |
| 50 000 - 100 000 | - | - | - | - | - | - | - |
| 100 000 - 200 000 | - | - | - | - | - | - | - |
| 200 000 und mehr | - | - | - | - | - | - | - |
| Zusammen | 16 | 190 820 | 170 387 | 42 966 | 252,2 | 0,69 | 89,3 |

1) Endgültige Ergebnisse.

2) In Betrieben von Unternehmen mit mindestens 3 000 Hennenhaltungsplätzen.

3) Über die aktive Zeit im Berichtsjahr gebildete durchschnittliche Anzahl der Hennenhaltungsplätze.

4) Seit 31.01.2015: Eine aus einem Stall oder mehreren Ställen bestehende örtliche, wirtschaftliche und seuchenhygienische Einheit zur Erzeugung von Eiern im Sinne des Legehennenbetriebsregistergesetzes.

5) Bei voller Ausnutzung der für die Hennenhaltung verfügbaren Hennenhaltungsplätze.

6) Einschließlich legereifer Junghennen und Legehennen, die sich in der Mauser befinden.

7) Einschließlich Bruch-, Knick- und Junghenneneier.

8) Für den menschlichen Verzehr erzeugte Eier (Konsumeier).

9) Bei Betrieben mit mehreren Haltungsformen erfolgt eine Mehrfachzählung.

6 Betriebe mit Legehennenhaltung, Eierzeugung und Legeleistung nach Haltungsformen und Größenklassen der Hennenhaltungsplätze im Berichtsjahr 2015 ¹⁾²⁾

Mecklenburg-Vorpommern

| Haltungsformen ... Größenklassen der Hennenhaltungsplätze ³⁾ von ... bis unter ... | Betriebe ⁴⁾ | Hennenhaltungs- plätze ⁵⁾ | Legehennen ⁶⁾ | Erzeugte Eier ^{7,8)} | Legeleistung | | Auslastung der Haltungs- kapazität | |
|---|------------------------|---|--------------------------|-------------------------------------|-----------------|----------------------|--|--------------------------------|
| | | Durchschnittsbestand | | | im Berichtsjahr | Eier je Legehenne | | Eier je Legehenne am Tag |
| | | | | | | Anzahl | | Anzahl |
| | | Anzahl | | | 1 000 Stück | Anzahl | | % |
| 1 | 2 | 3 | 4 | 5 | 6 | 7 | | |
| Insgesamt | | | | | | | | |
| unter 5 000 | 2 | . | . | . | 270,8 | 0,74 | 94,2 | |
| 5 000 - 10 000 | 4 | . | . | . | 265,6 | 0,73 | 72,4 | |
| 10 000 - 30 000 | 27 | 471 758 | 365 488 | 101 707 | 278,3 | 0,76 | 77,5 | |
| 30 000 - 50 000 | 29 | 1 071 310 | 914 877 | 261 358 | 285,7 | 0,78 | 85,4 | |
| 50 000 - 100 000 | 11 | 754 040 | 653 717 | 186 115 | 284,7 | 0,78 | 86,7 | |
| 100 000 - 200 000 | 3 | 363 992 | 305 757 | 88 764 | 290,3 | 0,80 | 84,0 | |
| 200 000 und mehr | – | – | – | – | – | – | – | |
| Zusammen | 76 | 2 692 001 | 2 263 773 | 644 335 | 284,6 | 0,78 | 84,1 | |
| Und zwar: ⁹⁾ | | | | | | | | |
| Bodenhaltung | | | | | | | | |
| unter 5 000 | 3 | . | . | . | 274,8 | 0,75 | 94,3 | |
| 5 000 - 10 000 | 3 | 10 262 | 8 589 | 2 846 | 331,3 | 0,91 | 83,7 | |
| 10 000 - 30 000 | 3 | . | . | . | 257,6 | 0,71 | 83,9 | |
| 30 000 - 50 000 | 5 | 198 209 | 176 603 | 52 757 | 298,7 | 0,82 | 89,1 | |
| 50 000 - 100 000 | 3 | 225 423 | 203 672 | 58 950 | 289,4 | 0,79 | 90,4 | |
| 100 000 - 200 000 | 2 | . | . | . | 279,1 | 0,76 | 82,2 | |
| 200 000 und mehr | – | – | – | – | – | – | – | |
| Zusammen | 19 | 712 828 | 620 025 | 178 040 | 287,2 | 0,79 | 87,0 | |
| Freilandhaltung | | | | | | | | |
| unter 5 000 | – | – | – | – | – | – | – | |
| 5 000 - 10 000 | 4 | 18 210 | 12 637 | 3 159 | 250,0 | 0,68 | 69,4 | |
| 10 000 - 30 000 | 14 | 230 537 | 190 960 | 52 997 | 277,5 | 0,76 | 82,8 | |
| 30 000 - 50 000 | 19 | 690 423 | 615 315 | 179 897 | 292,4 | 0,80 | 89,1 | |
| 50 000 - 100 000 | 4 | . | . | . | 273,4 | 0,75 | 83,2 | |
| 100 000 - 200 000 | 1 | . | . | . | 296,0 | 0,81 | 85,1 | |
| 200 000 und mehr | – | – | – | – | – | – | – | |
| Zusammen | 42 | 1 257 000 | 1 085 189 | 310 820 | 286,4 | 0,78 | 86,3 | |
| Kleingruppenhaltung und ausgestaltete Käfige | | | | | | | | |
| unter 5 000 | – | – | – | – | – | – | – | |
| 5 000 - 10 000 | – | – | – | – | – | – | – | |
| 10 000 - 30 000 | – | – | – | – | – | – | – | |
| 30 000 - 50 000 | – | – | – | – | – | – | – | |
| 50 000 - 100 000 | – | – | – | – | – | – | – | |
| 100 000 - 200 000 | – | – | – | – | – | – | – | |
| 200 000 und mehr | – | – | – | – | – | – | – | |
| Zusammen | – | – | – | – | – | – | – | |
| Ökologische Erzeugung | | | | | | | | |
| unter 5 000 | – | – | – | – | – | – | – | |
| 5 000 - 10 000 | 1 | . | . | . | 288,4 | 0,79 | 83,4 | |
| 10 000 - 30 000 | 19 | 327 268 | 247 650 | 67 705 | 273,4 | 0,75 | 75,7 | |
| 30 000 - 50 000 | 10 | . | . | . | 280,3 | 0,77 | 78,3 | |
| 50 000 - 100 000 | 1 | . | . | . | 293,2 | 0,80 | 80,9 | |
| 100 000 - 200 000 | – | – | – | – | – | – | – | |
| 200 000 und mehr | – | – | – | – | – | – | – | |
| Zusammen | 31 | 722 172 | 558 559 | 155 475 | 278,4 | 0,76 | 77,3 | |

1) Endgültige Ergebnisse.

2) In Betrieben von Unternehmen mit mindestens 3 000 Hennenhaltungsplätzen.

3) Über die aktive Zeit im Berichtsjahr gebildetete durchschnittliche Anzahl der Hennenhaltungsplätze.

4) Seit 31.01.2015: Eine aus einem Stall oder mehreren Ställen bestehende örtliche, wirtschaftliche und seuchenhygienische Einheit zur Erzeugung von Eiern im Sinne des Legehennenbetriebsregistergesetzes.

5) Bei voller Ausnutzung der für die Hennenhaltung verfügbaren Hennenhaltungsplätze.

6) Einschließlich legereifer Junghennen und Legehennen, die sich in der Mauser befinden.

7) Einschließlich Bruch-, Knick- und Junghenneneier.

8) Für den menschlichen Verzehr erzeugte Eier (Konsumeier).

9) Bei Betrieben mit mehreren Haltungsformen erfolgt eine Mehrfachzählung.

6 Betriebe mit Legehennenhaltung, Eierzeugung und Legeleistung nach Haltungsformen und Größenklassen der Hennenhaltungsplätze im Berichtsjahr 2015 ¹⁾²⁾

Niedersachsen

| Haltungsformen ... Größenklassen der Hennenhaltungsplätze ³⁾ von ... bis unter ... | Betriebe ⁴⁾ | Hennenhaltungs- plätze ⁵⁾ | Legehennen ⁶⁾ | Erzeugte Eier ^{7,8)} | Legeleistung | | Auslastung der Haltungs- kapazität | |
|---|------------------------|---|--------------------------|-------------------------------------|-----------------|----------------------|--|--------------------------------|
| | | Durchschnittsbestand | | | im Berichtsjahr | Eier je Legehenne | | Eier je Legehenne am Tag |
| | | | | | | Anzahl | | Anzahl |
| | | 1 | 2 | | 3 | 4 | | 5 |
| Insgesamt | | | | | | | | |
| unter 5 000 | 74 | 228 280 | 183 555 | 50 783 | 276,7 | 0,76 | 80,4 | |
| 5 000 - 10 000 | 80 | 521 574 | 445 182 | 121 722 | 273,4 | 0,75 | 85,4 | |
| 10 000 - 30 000 | 261 | 4 285 556 | 3 810 510 | 1 104 043 | 289,7 | 0,79 | 88,9 | |
| 30 000 - 50 000 | 79 | 2 657 279 | 2 329 908 | 707 988 | 303,9 | 0,83 | 87,7 | |
| 50 000 - 100 000 | 41 | 2 615 080 | 2 309 446 | 693 640 | 300,3 | 0,82 | 88,3 | |
| 100 000 - 200 000 | 26 | 3 357 495 | 2 989 434 | 927 849 | 310,4 | 0,85 | 89,0 | |
| 200 000 und mehr | 13 | 3 280 911 | 2 979 258 | 893 933 | 300,1 | 0,82 | 90,8 | |
| Zusammen | 574 | 16 946 174 | 15 047 295 | 4 499 956 | 299,1 | 0,82 | 88,8 | |
| Und zwar: ⁹⁾ | | | | | | | | |
| Bodenhaltung | | | | | | | | |
| unter 5 000 | 42 | 112 322 | 89 520 | 24 721 | 276,1 | 0,76 | 79,7 | |
| 5 000 - 10 000 | 50 | 318 279 | 269 746 | 69 634 | 258,1 | 0,71 | 84,8 | |
| 10 000 - 30 000 | 77 | 1 193 715 | 991 705 | 271 842 | 274,1 | 0,75 | 83,1 | |
| 30 000 - 50 000 | 31 | 966 504 | 821 845 | 249 774 | 303,9 | 0,83 | 85,0 | |
| 50 000 - 100 000 | 28 | 1 820 671 | 1 598 731 | 485 920 | 303,9 | 0,83 | 87,8 | |
| 100 000 - 200 000 | 23 | 2 889 576 | 2 573 590 | 799 778 | 310,8 | 0,85 | 89,1 | |
| 200 000 und mehr | 8 | 1 954 158 | 1 752 505 | 525 115 | 299,6 | 0,82 | 89,7 | |
| Zusammen | 259 | 9 255 226 | 8 097 642 | 2 426 783 | 299,7 | 0,82 | 87,5 | |
| Freilandhaltung | | | | | | | | |
| unter 5 000 | 24 | 53 151 | 41 986 | 11 520 | 274,4 | 0,75 | 79,0 | |
| 5 000 - 10 000 | 21 | 120 255 | 104 634 | 30 575 | 292,2 | 0,80 | 87,0 | |
| 10 000 - 30 000 | 92 | 1 713 142 | 1 572 581 | 464 405 | 295,3 | 0,81 | 91,8 | |
| 30 000 - 50 000 | 41 | 1 434 962 | 1 283 607 | 393 462 | 306,5 | 0,84 | 89,5 | |
| 50 000 - 100 000 | 4 | 218 229 | 199 772 | 59 048 | 295,6 | 0,81 | 91,5 | |
| 100 000 - 200 000 | - | - | - | - | - | - | - | |
| 200 000 und mehr | - | - | - | - | - | - | - | |
| Zusammen | 182 | 3 539 740 | 3 202 580 | 959 009 | 299,4 | 0,82 | 90,5 | |
| Kleingruppenhaltung und ausgestaltete Käfige | | | | | | | | |
| unter 5 000 | 12 | 30 577 | 23 889 | 6 959 | 291,3 | 0,80 | 78,1 | |
| 5 000 - 10 000 | 6 | 38 540 | 35 581 | 9 686 | 272,2 | 0,75 | 92,3 | |
| 10 000 - 30 000 | 8 | 143 890 | 108 501 | 30 534 | 281,4 | 0,77 | 75,4 | |
| 30 000 - 50 000 | 1 | . | . | . | 309,6 | 0,85 | 90,1 | |
| 50 000 - 100 000 | 8 | 556 774 | 492 031 | 135 958 | 276,3 | 0,76 | 88,4 | |
| 100 000 - 200 000 | 2 | . | . | . | 325,6 | 0,89 | 87,5 | |
| 200 000 und mehr | 5 | . | . | . | 300,6 | 0,82 | 92,5 | |
| Zusammen | 42 | 2 437 606 | 2 186 191 | 648 989 | 296,9 | 0,81 | 89,7 | |
| Ökologische Erzeugung | | | | | | | | |
| unter 5 000 | 15 | 49 320 | 40 898 | 11 538 | 282,1 | 0,77 | 82,9 | |
| 5 000 - 10 000 | 26 | 147 453 | 129 987 | 37 532 | 288,7 | 0,79 | 88,2 | |
| 10 000 - 30 000 | 102 | 1 426 445 | 1 307 417 | 391 601 | 299,5 | 0,82 | 91,7 | |
| 30 000 - 50 000 | 1 | . | . | . | 297,4 | 0,81 | 85,5 | |
| 50 000 - 100 000 | 2 | . | . | . | 296,3 | 0,81 | 95,6 | |
| 100 000 - 200 000 | - | - | - | - | - | - | - | |
| 200 000 und mehr | - | - | - | - | - | - | - | |
| Zusammen | 146 | 1 713 602 | 1 560 881 | 465 174 | 298,0 | 0,82 | 91,1 | |

1) Endgültige Ergebnisse.

2) In Betrieben von Unternehmen mit mindestens 3 000 Hennenhaltungsplätzen.

3) Über die aktive Zeit im Berichtsjahr gebildete durchschnittliche Anzahl der Hennenhaltungsplätze.

4) Seit 31.01.2015: Eine aus einem Stall oder mehreren Ställen bestehende örtliche, wirtschaftliche und seuchenhygienische Einheit zur Erzeugung von Eiern im Sinne des Legehennenbetriebsregistergesetzes.

5) Bei voller Ausnutzung der für die Hennenhaltung verfügbaren Hennenhaltungsplätze.

6) Einschließlich legereifer Junghennen und Legehennen, die sich in der Mauser befinden.

7) Einschließlich Bruch-, Knick- und Junghenneneier.

8) Für den menschlichen Verzehr erzeugte Eier (Konsumeier).

9) Bei Betrieben mit mehreren Haltungsformen erfolgt eine Mehrfachzählung.

6 Betriebe mit Legehennenhaltung, Eierzeugung und Legeleistung nach Haltungsformen und Größenklassen der Hennenhaltungsplätze im Berichtsjahr 2015 ¹⁾²⁾

Nordrhein-Westfalen

| Haltungsformen ... Größenklassen der Hennenhaltungsplätze ³⁾ von ... bis unter ... | Betriebe ⁴⁾ | Hennenhaltungs- plätze ⁵⁾ | Legehennen ⁶⁾ | Erzeugte Eier ^{7,8)} | Legeleistung | | Auslastung der Haltungs- kapazität | |
|---|------------------------|---|--------------------------|-------------------------------------|-----------------|----------------------|--|--------------------------------|
| | | Durchschnittsbestand | | | im Berichtsjahr | Eier je Legehenne | | Eier je Legehenne am Tag |
| | | | | | | Anzahl | | Anzahl |
| | | 1 | 2 | | 3 | 4 | | 5 |
| Insgesamt | | | | | | | | |
| unter 5 000 | 58 | 219 121 | 179 878 | 50 185 | 279,0 | 0,76 | 82,1 | |
| 5 000 - 10 000 | 73 | 509 810 | 418 635 | 119 629 | 285,8 | 0,78 | 82,1 | |
| 10 000 - 30 000 | 86 | 1 368 206 | 1 159 557 | 320 507 | 276,4 | 0,76 | 84,8 | |
| 30 000 - 50 000 | 19 | . | . | . | 279,2 | 0,77 | 81,5 | |
| 50 000 - 100 000 | 14 | . | . | . | 275,9 | 0,76 | 81,3 | |
| 100 000 - 200 000 | 11 | . | . | . | 275,9 | 0,76 | 92,9 | |
| 200 000 und mehr | 1 | . | . | . | 295,6 | 0,81 | 91,1 | |
| Zusammen | 262 | 5 486 013 | 4 703 931 | 1 308 759 | 278,2 | 0,76 | 85,7 | |
| Und zwar: ⁹⁾ | | | | | | | | |
| Bodenhaltung | | | | | | | | |
| unter 5 000 | 56 | 176 149 | 147 350 | 41 466 | 281,4 | 0,77 | 83,7 | |
| 5 000 - 10 000 | 58 | 399 703 | 325 578 | 91 946 | 282,4 | 0,77 | 81,5 | |
| 10 000 - 30 000 | 58 | 933 803 | 774 571 | 211 214 | 272,7 | 0,75 | 82,9 | |
| 30 000 - 50 000 | 14 | . | . | . | 282,4 | 0,77 | 80,5 | |
| 50 000 - 100 000 | 13 | . | . | . | 283,6 | 0,78 | 82,3 | |
| 100 000 - 200 000 | 7 | . | . | . | 283,7 | 0,78 | 92,4 | |
| 200 000 und mehr | 1 | . | . | . | 295,6 | 0,81 | 91,1 | |
| Zusammen | 207 | 4 002 435 | 3 397 886 | 956 371 | 281,5 | 0,77 | 84,9 | |
| Freilandhaltung | | | | | | | | |
| unter 5 000 | 20 | . | . | . | 264,3 | 0,72 | 82,3 | |
| 5 000 - 10 000 | 13 | 91 038 | 80 661 | 21 364 | 264,9 | 0,73 | 88,6 | |
| 10 000 - 30 000 | 12 | 195 548 | 172 024 | 50 072 | 291,1 | 0,80 | 88,0 | |
| 30 000 - 50 000 | 2 | . | . | . | 261,5 | 0,72 | 84,1 | |
| 50 000 - 100 000 | - | - | - | - | - | - | - | |
| 100 000 - 200 000 | - | - | - | - | - | - | - | |
| 200 000 und mehr | - | - | - | - | - | - | - | |
| Zusammen | 47 | 401 359 | 348 389 | 96 566 | 277,2 | 0,76 | 86,8 | |
| Kleingruppenhaltung und ausgestaltete Käfige | | | | | | | | |
| unter 5 000 | 18 | 64 106 | 52 840 | 14 523 | 274,8 | 0,75 | 82,4 | |
| 5 000 - 10 000 | 10 | 84 245 | 64 384 | 17 668 | 274,4 | 0,75 | 76,4 | |
| 10 000 - 30 000 | 11 | 178 342 | 145 214 | 38 636 | 266,1 | 0,73 | 81,4 | |
| 30 000 - 50 000 | - | - | - | - | - | - | - | |
| 50 000 - 100 000 | 2 | . | . | . | 272,6 | 0,75 | 88,4 | |
| 100 000 - 200 000 | 3 | . | . | . | 249,3 | 0,68 | 95,7 | |
| 200 000 und mehr | - | - | - | - | - | - | - | |
| Zusammen | 44 | 835 378 | 741 181 | 192 490 | 259,7 | 0,71 | 88,7 | |
| Ökologische Erzeugung | | | | | | | | |
| unter 5 000 | 8 | . | . | . | 264,3 | 0,72 | 76,8 | |
| 5 000 - 10 000 | 9 | 62 078 | 54 714 | 16 399 | 299,7 | 0,82 | 88,1 | |
| 10 000 - 30 000 | 9 | 122 197 | 109 900 | 31 761 | 289,0 | 0,79 | 89,9 | |
| 30 000 - 50 000 | 1 | . | . | . | 313,3 | 0,86 | 88,0 | |
| 50 000 - 100 000 | - | - | - | - | - | - | - | |
| 100 000 - 200 000 | - | - | - | - | - | - | - | |
| 200 000 und mehr | - | - | - | - | - | - | - | |
| Zusammen | 27 | 246 841 | 216 476 | 63 332 | 292,6 | 0,80 | 87,7 | |

-
- 1) Endgültige Ergebnisse.
 - 2) In Betrieben von Unternehmen mit mindestens 3 000 Hennenhaltungsplätzen.
 - 3) Über die aktive Zeit im Berichtsjahr gebildetete durchschnittliche Anzahl der Hennenhaltungsplätze.
 - 4) Seit 31.01.2015: Eine aus einem Stall oder mehreren Ställen bestehende örtliche, wirtschaftliche und seuchenhygienische Einheit zur Erzeugung von Eiern im Sinne des Legehennenbetriebsregistergesetzes.
 - 5) Bei voller Ausnutzung der für die Hennenhaltung verfügbaren Hennenhaltungsplätze.
 - 6) Einschließlich legereifer Junghennen und Legehennen, die sich in der Mauser befinden.
 - 7) Einschließlich Bruch-, Knick- und Junghenneneier.
 - 8) Für den menschlichen Verzehr erzeugte Eier (Konsumeier).
 - 9) Bei Betrieben mit mehreren Haltungsformen erfolgt eine Mehrfachzählung.

6 Betriebe mit Legehennenhaltung, Eierzeugung und Legeleistung nach Haltungformen und Größenklassen der Hennenhaltungsplätze im Berichtsjahr 2015 ^{1) 2)}

Rheinland-Pfalz

| Haltungformen ... Größenklassen der Hennenhaltungsplätze ³⁾ von ... bis unter ... | Betriebe ⁴⁾ | Hennenhaltungs- plätze ⁵⁾ | Legehennen ⁶⁾ | Erzeugte Eier ^{7, 8)} | Legeleistung | | Auslastung der Haltungs- kapazität |
|--|------------------------|---|--------------------------|--------------------------------------|----------------------|--------------------------------|--|
| | | Durchschnittsbestand | | | Eier je Legehenne | Eier je Legehenne am Tag | |
| | | | | | | | |
| | | Anzahl | | | 1 000 Stück | Anzahl | |
| 1 | 2 | 3 | 4 | 5 | 6 | 7 | |
| Insgesamt | | | | | | | |
| unter 5 000 | 14 | 48 949 | 39 207 | 10 800 | 275,5 | 0,75 | 80,1 |
| 5 000 - 10 000 | 15 | 108 471 | 86 849 | 23 057 | 265,5 | 0,73 | 80,1 |
| 10 000 - 30 000 | 16 | 213 835 | 177 592 | 47 115 | 265,3 | 0,73 | 83,1 |
| 30 000 - 50 000 | . | . | . | . | 258,8 | 0,71 | 95,8 |
| 50 000 - 100 000 | – | – | – | – | – | – | – |
| 100 000 - 200 000 | . | . | . | . | 325,6 | 0,89 | 85,9 |
| 200 000 und mehr | . | . | . | . | 272,0 | 0,75 | 84,1 |
| Zusammen | 50 | 809 417 | 687 508 | 188 964 | 274,9 | 0,75 | 84,9 |
| Und zwar: ⁹⁾ | | | | | | | |
| Bodenhaltung | | | | | | | |
| unter 5 000 | 12 | 39 535 | 33 364 | 9 283 | 278,2 | 0,76 | 84,4 |
| 5 000 - 10 000 | 16 | 118 903 | 96 154 | 26 116 | 271,6 | 0,74 | 80,9 |
| 10 000 - 30 000 | 11 | 142 708 | 117 204 | 31 190 | 266,1 | 0,73 | 82,1 |
| 30 000 - 50 000 | . | . | . | . | 258,8 | 0,71 | 95,8 |
| 50 000 - 100 000 | – | – | – | – | – | – | – |
| 100 000 - 200 000 | . | . | . | . | 325,6 | 0,89 | 85,9 |
| 200 000 und mehr | . | . | . | . | 272,0 | 0,75 | 84,1 |
| Zusammen | 44 | 739 307 | 630 582 | 174 581 | 276,9 | 0,76 | 85,3 |
| Freilandhaltung | | | | | | | |
| unter 5 000 | 3 | 4 979 | 2 939 | 711 | 242,1 | 0,66 | 59,0 |
| 5 000 - 10 000 | 3 | 17 271 | 14 024 | 3 925 | 279,9 | 0,77 | 81,2 |
| 10 000 - 30 000 | – | – | – | – | – | – | – |
| 30 000 - 50 000 | – | – | – | – | – | – | – |
| 50 000 - 100 000 | – | – | – | – | – | – | – |
| 100 000 - 200 000 | – | – | – | – | – | – | – |
| 200 000 und mehr | – | – | – | – | – | – | – |
| Zusammen | 6 | 22 250 | 16 962 | 4 636 | 273,3 | 0,75 | 76,2 |
| Kleingruppenhaltung und ausgestaltete Käfige | | | | | | | |
| unter 5 000 | . | . | . | . | 275,2 | 0,75 | 65,7 |
| 5 000 - 10 000 | – | – | – | – | – | – | – |
| 10 000 - 30 000 | . | . | . | . | 276,3 | 0,76 | 82,1 |
| 30 000 - 50 000 | – | – | – | – | – | – | – |
| 50 000 - 100 000 | – | – | – | – | – | – | – |
| 100 000 - 200 000 | – | – | – | – | – | – | – |
| 200 000 und mehr | – | – | – | – | – | – | – |
| Zusammen | . | . | . | . | 276,1 | 0,76 | 78,9 |
| Ökologische Erzeugung | | | | | | | |
| unter 5 000 | – | – | – | – | – | – | – |
| 5 000 - 10 000 | . | . | . | . | 237,0 | 0,65 | 85,3 |
| 10 000 - 30 000 | . | . | . | . | 192,7 | 0,53 | 91,2 |
| 30 000 - 50 000 | – | – | – | – | – | – | – |
| 50 000 - 100 000 | – | – | – | – | – | – | – |
| 100 000 - 200 000 | – | – | – | – | – | – | – |
| 200 000 und mehr | – | – | – | – | – | – | – |
| Zusammen | . | . | . | . | 214,4 | 0,59 | 88,2 |

1) Endgültige Ergebnisse.

2) In Betrieben von Unternehmen mit mindestens 3 000 Hennenhaltungsplätzen.

3) Über die aktive Zeit im Berichtsjahr gebildetete durchschnittliche Anzahl der Hennenhaltungsplätze.

4) Seit 31.01.2015: Eine aus einem Stall oder mehreren Ställen bestehende örtliche, wirtschaftliche und seuchenhygienische Einheit zur Erzeugung von Eiern im Sinne des Legehennenbetriebsregistergesetzes.

5) Bei voller Ausnutzung der für die Hennenhaltung verfügbaren Hennenhaltungsplätze.

6) Einschließlich legereifer Junghennen und Legehennen, die sich in der Mauser befinden.

7) Einschließlich Bruch-, Knick- und Junghenneneier.

8) Für den menschlichen Verzehr erzeugte Eier (Konsumeiern).

9) Bei Betrieben mit mehreren Haltungformen erfolgt eine Mehrfachzählung.

6 Betriebe mit Legehennenhaltung, Eierzeugung und Legeleistung nach Haltungsformen und Größenklassen der Hennenhaltungsplätze im Berichtsjahr 2015 ¹⁾²⁾

Saarland

| Haltungsformen ... Größenklassen der Hennenhaltungsplätze ³⁾ von ... bis unter ... | Betriebe ⁴⁾ | Hennenhaltungs- plätze ⁵⁾ | Legehennen ⁶⁾ | Erzeugte Eier ^{7,8)} | Legeleistung | | Auslastung der Haltungs- kapazität | |
|---|------------------------|---|--------------------------|-------------------------------------|-----------------|----------------------|--|--------------------------------|
| | | Durchschnittsbestand | | | im Berichtsjahr | Eier je Legehenne | | Eier je Legehenne am Tag |
| | | Anzahl | | | | 1 000 Stück | | Anzahl |
| | | 1 | 2 | | 3 | 4 | | 5 |
| Insgesamt | | | | | | | | |
| unter 5 000 | 6 | . | . | . | 259,9 | 0,71 | 82,8 | |
| 5 000 - 10 000 | 1 | . | . | . | 288,2 | 0,79 | 65,3 | |
| 10 000 - 30 000 | 3 | 56 991 | 44 188 | 12 184 | 275,7 | 0,76 | 77,5 | |
| 30 000 - 50 000 | 1 | . | . | . | 298,5 | 0,82 | 87,7 | |
| 50 000 - 100 000 | - | - | - | - | - | - | - | |
| 100 000 - 200 000 | - | - | - | - | - | - | - | |
| 200 000 und mehr | - | - | - | - | - | - | - | |
| Zusammen | 11 | . | . | . | 282,1 | 0,77 | 81,6 | |
| Und zwar: ⁹⁾ | | | | | | | | |
| Bodenhaltung | | | | | | | | |
| unter 5 000 | 5 | 17 412 | 14 564 | 3 746 | 257,2 | 0,70 | 83,6 | |
| 5 000 - 10 000 | 1 | . | . | . | 288,2 | 0,79 | 65,3 | |
| 10 000 - 30 000 | 1 | . | . | . | 270,8 | 0,74 | 67,3 | |
| 30 000 - 50 000 | 1 | . | . | . | 298,5 | 0,82 | 87,7 | |
| 50 000 - 100 000 | - | - | - | - | - | - | - | |
| 100 000 - 200 000 | - | - | - | - | - | - | - | |
| 200 000 und mehr | - | - | - | - | - | - | - | |
| Zusammen | 8 | . | . | . | 286,0 | 0,78 | 82,3 | |
| Freilandhaltung | | | | | | | | |
| unter 5 000 | 2 | . | . | . | 271,6 | 0,74 | 90,4 | |
| 5 000 - 10 000 | 1 | . | . | . | 326,8 | 0,90 | 49,5 | |
| 10 000 - 30 000 | 1 | . | . | . | 281,3 | 0,77 | 85,1 | |
| 30 000 - 50 000 | - | - | - | - | - | - | - | |
| 50 000 - 100 000 | - | - | - | - | - | - | - | |
| 100 000 - 200 000 | - | - | - | - | - | - | - | |
| 200 000 und mehr | - | - | - | - | - | - | - | |
| Zusammen | 4 | 38 043 | 30 501 | 8 667 | 284,2 | 0,78 | 80,2 | |
| Kleingruppenhaltung und ausgestaltete Käfige | | | | | | | | |
| unter 5 000 | 1 | . | . | . | 237,2 | 0,65 | 49,1 | |
| 5 000 - 10 000 | - | - | - | - | - | - | - | |
| 10 000 - 30 000 | - | - | - | - | - | - | - | |
| 30 000 - 50 000 | - | - | - | - | - | - | - | |
| 50 000 - 100 000 | - | - | - | - | - | - | - | |
| 100 000 - 200 000 | - | - | - | - | - | - | - | |
| 200 000 und mehr | - | - | - | - | - | - | - | |
| Zusammen | 1 | . | . | . | 237,2 | 0,65 | 49,1 | |
| Ökologische Erzeugung | | | | | | | | |
| unter 5 000 | - | - | - | - | - | - | - | |
| 5 000 - 10 000 | - | - | - | - | - | - | - | |
| 10 000 - 30 000 | 1 | . | . | . | 252,7 | 0,69 | 85,7 | |
| 30 000 - 50 000 | - | - | - | - | - | - | - | |
| 50 000 - 100 000 | - | - | - | - | - | - | - | |
| 100 000 - 200 000 | - | - | - | - | - | - | - | |
| 200 000 und mehr | - | - | - | - | - | - | - | |
| Zusammen | 1 | . | . | . | 252,7 | 0,69 | 85,7 | |

1) Endgültige Ergebnisse.

2) In Betrieben von Unternehmen mit mindestens 3 000 Hennenhaltungsplätzen.

3) Über die aktive Zeit im Berichtsjahr gebildetete durchschnittliche Anzahl der Hennenhaltungsplätze.

4) Seit 31.01.2015: Eine aus einem Stall oder mehreren Ställen bestehende örtliche, wirtschaftliche und seuchenhygienische Einheit zur Erzeugung von Eiern im Sinne des Legehennenbetriebsregistergesetzes.

5) Bei voller Ausnutzung der für die Hennenhaltung verfügbaren Hennenhaltungsplätze.

6) Einschließlich legereifer Junghennen und Legehennen, die sich in der Mauser befinden.

7) Einschließlich Bruch-, Knick- und Junghenneneier.

8) Für den menschlichen Verzehr erzeugte Eier (Konsumeier).

9) Bei Betrieben mit mehreren Haltungsformen erfolgt eine Mehrfachzählung.

6 Betriebe mit Legehennenhaltung, Eierzeugung und Legeleistung nach Haltungsformen und Größenklassen der Hennenhaltungsplätze im Berichtsjahr 2015 ¹⁾²⁾

Sachsen

| Haltungsformen ... Größenklassen der Hennenhaltungsplätze ³⁾ von ... bis unter ... | Betriebe ⁴⁾ | Hennenhaltungs- plätze ⁵⁾ | Legehennen ⁶⁾ | Erzeugte Eier ^{7,8)} | Legeleistung | | Auslastung der Haltungs- kapazität |
|---|------------------------|---|--------------------------|-------------------------------------|----------------------|--------------------------------|--|
| | | Durchschnittsbestand | | | Eier je Legehenne | Eier je Legehenne am Tag | |
| | | | | | | | |
| | | Anzahl | | | 1 000 Stück | Anzahl | |
| 1 | 2 | 3 | 4 | 5 | 6 | 7 | |
| Insgesamt | | | | | | | |
| unter 5 000 | 6 | 27 359 | 17 127 | 4 563 | 266,4 | 0,73 | 62,6 |
| 5 000 - 10 000 | 11 | 78 773 | 52 334 | 14 739 | 281,6 | 0,77 | 66,4 |
| 10 000 - 30 000 | 17 | 286 002 | 237 256 | 62 040 | 261,5 | 0,72 | 83,0 |
| 30 000 - 50 000 | 10 | 378 194 | 279 885 | 82 479 | 294,7 | 0,81 | 74,0 |
| 50 000 - 100 000 | 4 | 299 139 | 251 024 | 66 861 | 266,4 | 0,73 | 83,9 |
| 100 000 - 200 000 | 4 | 529 144 | 459 632 | 135 760 | 295,4 | 0,81 | 86,9 |
| 200 000 und mehr | 3 | 2 072 861 | 1 798 800 | 554 904 | 308,5 | 0,85 | 86,8 |
| Zusammen | 55 | 3 671 472 | 3 096 059 | 921 346 | 297,6 | 0,82 | 84,3 |
| Und zwar: ⁹⁾ | | | | | | | |
| Bodenhaltung | | | | | | | |
| unter 5 000 | 6 | . | . | . | 273,3 | 0,75 | 74,4 |
| 5 000 - 10 000 | 9 | 64 548 | 43 898 | 11 956 | 272,4 | 0,75 | 68,0 |
| 10 000 - 30 000 | 10 | 190 648 | 143 774 | 38 446 | 267,4 | 0,73 | 75,4 |
| 30 000 - 50 000 | 4 | 170 213 | 123 489 | 37 785 | 306,0 | 0,84 | 72,5 |
| 50 000 - 100 000 | 2 | . | . | . | 280,8 | 0,77 | 79,5 |
| 100 000 - 200 000 | 3 | 421 144 | 364 939 | 111 411 | 305,3 | 0,84 | 86,7 |
| 200 000 und mehr | 3 | 2 072 861 | 1 798 800 | 554 904 | 308,5 | 0,85 | 86,8 |
| Zusammen | 37 | 3 090 791 | 2 609 763 | 792 224 | 303,6 | 0,83 | 84,4 |
| Freilandhaltung | | | | | | | |
| unter 5 000 | 7 | 22 579 | 15 832 | 4 131 | 261,0 | 0,71 | 70,1 |
| 5 000 - 10 000 | 6 | 35 653 | 26 661 | 7 793 | 292,3 | 0,80 | 74,8 |
| 10 000 - 30 000 | 8 | . | . | . | 255,2 | 0,70 | 79,9 |
| 30 000 - 50 000 | 1 | . | . | . | 256,9 | 0,70 | 88,7 |
| 50 000 - 100 000 | 1 | . | . | . | 265,9 | 0,73 | 86,9 |
| 100 000 - 200 000 | - | - | - | - | - | - | - |
| 200 000 und mehr | - | - | - | - | - | - | - |
| Zusammen | 23 | 333 804 | 273 257 | 71 717 | 262,5 | 0,72 | 81,9 |
| Kleingruppenhaltung und ausgestaltete Käfige | | | | | | | |
| unter 5 000 | 1 | . | . | . | 239,5 | 0,66 | 68,0 |
| 5 000 - 10 000 | - | - | - | - | - | - | - |
| 10 000 - 30 000 | - | - | - | - | - | - | - |
| 30 000 - 50 000 | 1 | . | . | . | 296,1 | 0,81 | 91,7 |
| 50 000 - 100 000 | 1 | . | . | . | 253,1 | 0,69 | 87,6 |
| 100 000 - 200 000 | - | - | - | - | - | - | - |
| 200 000 und mehr | - | - | - | - | - | - | - |
| Zusammen | 3 | 125 374 | 110 974 | 29 330 | 264,3 | 0,72 | 88,5 |
| Ökologische Erzeugung | | | | | | | |
| unter 5 000 | - | - | - | - | - | - | - |
| 5 000 - 10 000 | - | - | - | - | - | - | - |
| 10 000 - 30 000 | 5 | . | . | . | 261,5 | 0,72 | 85,0 |
| 30 000 - 50 000 | 1 | . | . | . | 318,5 | 0,87 | 80,9 |
| 50 000 - 100 000 | - | - | - | - | - | - | - |
| 100 000 - 200 000 | - | - | - | - | - | - | - |
| 200 000 und mehr | - | - | - | - | - | - | - |
| Zusammen | 6 | 121 503 | 102 065 | 28 075 | 275,1 | 0,75 | 84,0 |

1) Endgültige Ergebnisse.

2) In Betrieben von Unternehmen mit mindestens 3 000 Hennenhaltungsplätzen.

3) Über die aktive Zeit im Berichtsjahr gebildete durchschnittliche Anzahl der Hennenhaltungsplätze.

4) Seit 31.01.2015: Eine aus einem Stall oder mehreren Ställen bestehende örtliche, wirtschaftliche und seuchenhygienische Einheit zur Erzeugung von Eiern im Sinne des Legehennenbetriebsregistergesetzes.

5) Bei voller Ausnutzung der für die Hennenhaltung verfügbaren Hennenhaltungsplätze.

6) Einschließlich legereifer Junghennen und Legehennen, die sich in der Mauser befinden.

7) Einschließlich Bruch-, Knick- und Junghenneneier.

8) Für den menschlichen Verzehr erzeugte Eier (Konsumeier).

9) Bei Betrieben mit mehreren Haltungsformen erfolgt eine Mehrfachzählung.

6 Betriebe mit Legehennenhaltung, Eierzeugung und Legeleistung nach Haltungsformen und Größenklassen der Hennenhaltungsplätze im Berichtsjahr 2015 ^{1) 2)}

Sachsen-Anhalt

| Haltungsformen ... Größenklassen der Hennenhaltungsplätze ³⁾ von ... bis unter ... | Betriebe ⁴⁾ | Hennenhaltungs- plätze ⁵⁾ | Legehennen ⁶⁾ | Erzeugte Eier ^{7, 8)} | Legeleistung | | Auslastung der Haltungs- kapazität | |
|---|------------------------|---|--------------------------|--------------------------------------|-----------------|----------------------|--|--------------------------------|
| | | Durchschnittsbestand | | | im Berichtsjahr | Eier je Legehenne | | Eier je Legehenne am Tag |
| | | | | | | Anzahl | | Anzahl |
| | | 1 | 2 | | 3 | 4 | | 5 |
| Insgesamt | | | | | | | | |
| unter 5 000 | 2 | . | . | . | 261,6 | 0,72 | 93,6 | |
| 5 000 - 10 000 | 3 | . | . | . | 249,5 | 0,68 | 76,4 | |
| 10 000 - 30 000 | 10 | 165 527 | 139 181 | 41 321 | 296,9 | 0,81 | 84,1 | |
| 30 000 - 50 000 | 6 | . | . | . | 293,9 | 0,81 | 87,2 | |
| 50 000 - 100 000 | 8 | . | . | . | 296,1 | 0,81 | 86,3 | |
| 100 000 - 200 000 | 3 | . | . | . | 284,3 | 0,78 | 86,8 | |
| 200 000 und mehr | 2 | . | . | . | 321,2 | 0,88 | 88,1 | |
| Zusammen | 34 | 1 962 503 | 1 702 669 | 508 716 | 298,8 | 0,82 | 86,8 | |
| Und zwar: ⁹⁾ | | | | | | | | |
| Bodenhaltung | | | | | | | | |
| unter 5 000 | 1 | . | . | . | 272,3 | 0,75 | 96,8 | |
| 5 000 - 10 000 | 1 | . | . | . | 270,2 | 0,74 | 67,3 | |
| 10 000 - 30 000 | 9 | . | . | . | 320,2 | 0,88 | 84,1 | |
| 30 000 - 50 000 | 2 | . | . | . | 303,3 | 0,83 | 84,7 | |
| 50 000 - 100 000 | 6 | . | . | . | 294,4 | 0,81 | 85,1 | |
| 100 000 - 200 000 | 2 | . | . | . | 312,6 | 0,86 | 86,0 | |
| 200 000 und mehr | 1 | . | . | . | 333,1 | 0,91 | 86,1 | |
| Zusammen | 22 | 1 197 204 | 1 021 526 | 317 728 | 311,0 | 0,85 | 85,3 | |
| Freilandhaltung | | | | | | | | |
| unter 5 000 | 1 | . | . | . | 284,4 | 0,78 | 94,7 | |
| 5 000 - 10 000 | - | - | - | - | - | - | - | |
| 10 000 - 30 000 | 7 | . | . | . | 300,2 | 0,82 | 89,5 | |
| 30 000 - 50 000 | 6 | . | . | . | 281,9 | 0,77 | 90,8 | |
| 50 000 - 100 000 | 2 | . | . | . | 293,1 | 0,80 | 92,5 | |
| 100 000 - 200 000 | - | - | - | - | - | - | - | |
| 200 000 und mehr | - | - | - | - | - | - | - | |
| Zusammen | 16 | 523 341 | 476 417 | 137 961 | 289,6 | 0,79 | 91,0 | |
| Kleingruppenhaltung und ausgestaltete Käfige | | | | | | | | |
| unter 5 000 | - | - | - | - | - | - | - | |
| 5 000 - 10 000 | - | - | - | - | - | - | - | |
| 10 000 - 30 000 | - | - | - | - | - | - | - | |
| 30 000 - 50 000 | - | - | - | - | - | - | - | |
| 50 000 - 100 000 | - | - | - | - | - | - | - | |
| 100 000 - 200 000 | - | - | - | - | - | - | - | |
| 200 000 und mehr | - | - | - | - | - | - | - | |
| Zusammen | - | - | - | - | - | - | - | |
| Ökologische Erzeugung | | | | | | | | |
| unter 5 000 | 1 | . | . | . | 244,9 | 0,67 | 89,0 | |
| 5 000 - 10 000 | 2 | . | . | . | 239,1 | 0,66 | 82,1 | |
| 10 000 - 30 000 | 3 | 53 775 | 45 712 | 12 354 | 270,3 | 0,74 | 85,0 | |
| 30 000 - 50 000 | - | - | - | - | - | - | - | |
| 50 000 - 100 000 | - | - | - | - | - | - | - | |
| 100 000 - 200 000 | 1 | . | . | . | 257,2 | 0,70 | 84,6 | |
| 200 000 und mehr | - | - | - | - | - | - | - | |
| Zusammen | 7 | 241 958 | 204 726 | 53 027 | 259,0 | 0,71 | 84,6 | |

1) Endgültige Ergebnisse.

2) In Betrieben von Unternehmen mit mindestens 3 000 Hennenhaltungsplätzen.

3) Über die aktive Zeit im Berichtsjahr gebildete durchschnittliche Anzahl der Hennenhaltungsplätze.

4) Seit 31.01.2015: Eine aus einem Stall oder mehreren Ställen bestehende örtliche, wirtschaftliche und seuchenhygienische Einheit zur Erzeugung von Eiern im Sinne des Legehennenbetriebsregistergesetzes.

5) Bei voller Ausnutzung der für die Hennenhaltung verfügbaren Hennenhaltungsplätze.

6) Einschließlich legereifer Junghennen und Legehennen, die sich in der Mauser befinden.

7) Einschließlich Bruch-, Knick- und Junghenneneier.

8) Für den menschlichen Verzehr erzeugte Eier (Konsumeier).

9) Bei Betrieben mit mehreren Haltungsformen erfolgt eine Mehrfachzählung.

6 Betriebe mit Legehennenhaltung, Eierzeugung und Legeleistung nach Haltungsformen und Größenklassen der Hennenhaltungsplätze im Berichtsjahr 2015 ¹⁾²⁾

Schleswig-Holstein

| Haltungsformen ... Größenklassen der Hennenhaltungsplätze ³⁾ von ... bis unter ... | Betriebe ⁴⁾ | Hennenhaltungs- plätze ⁵⁾ | Legehennen ⁶⁾ | Erzeugte Eier ^{7,8)} | Legeleistung | | Auslastung der Haltungs- kapazität | |
|---|------------------------|---|--------------------------|-------------------------------------|-----------------|----------------------|--|--------------------------------|
| | | Durchschnittsbestand | | | im Berichtsjahr | Eier je Legehenne | | Eier je Legehenne am Tag |
| | | | | | | Anzahl | | Anzahl |
| | | Anzahl | | | 1 000 Stück | Anzahl | | % |
| 1 | 2 | 3 | 4 | 5 | 6 | 7 | | |
| Insgesamt | | | | | | | | |
| unter 5 000 | 10 | 33 260 | 27 012 | 7 555 | 279,7 | 0,77 | 81,2 | |
| 5 000 - 10 000 | 23 | 164 313 | 141 100 | 39 174 | 277,6 | 0,76 | 85,9 | |
| 10 000 - 30 000 | 21 | 348 507 | 304 715 | 84 622 | 277,7 | 0,76 | 87,4 | |
| 30 000 - 50 000 | 1 | . | . | . | 308,3 | 0,84 | 88,6 | |
| 50 000 - 100 000 | 6 | . | . | . | 292,7 | 0,80 | 88,8 | |
| 100 000 - 200 000 | 3 | . | . | . | 297,1 | 0,81 | 88,8 | |
| 200 000 und mehr | - | - | - | - | - | - | - | |
| Zusammen | 64 | 1 414 920 | 1 244 533 | 359 469 | 288,8 | 0,79 | 88,0 | |
| Und zwar: ⁹⁾ | | | | | | | | |
| Bodenhaltung | | | | | | | | |
| unter 5 000 | 12 | . | . | . | 276,6 | 0,76 | 76,9 | |
| 5 000 - 10 000 | 18 | . | . | . | 275,1 | 0,75 | 86,0 | |
| 10 000 - 30 000 | 9 | 153 721 | 135 590 | 37 456 | 276,2 | 0,76 | 88,2 | |
| 30 000 - 50 000 | 1 | . | . | . | 308,3 | 0,84 | 88,6 | |
| 50 000 - 100 000 | 5 | . | . | . | 290,1 | 0,79 | 87,1 | |
| 100 000 - 200 000 | 3 | . | . | . | 297,1 | 0,81 | 88,8 | |
| 200 000 und mehr | - | - | - | - | - | - | - | |
| Zusammen | 48 | 1 118 159 | 978 390 | 283 228 | 289,5 | 0,79 | 87,5 | |
| Freilandhaltung | | | | | | | | |
| unter 5 000 | 14 | 34 295 | 30 848 | 8 766 | 284,2 | 0,78 | 90,0 | |
| 5 000 - 10 000 | 8 | 61 753 | 52 067 | 14 288 | 274,4 | 0,75 | 84,3 | |
| 10 000 - 30 000 | 6 | . | . | . | 279,3 | 0,77 | 84,9 | |
| 30 000 - 50 000 | - | - | - | - | - | - | - | |
| 50 000 - 100 000 | - | - | - | - | - | - | - | |
| 100 000 - 200 000 | - | - | - | - | - | - | - | |
| 200 000 und mehr | - | - | - | - | - | - | - | |
| Zusammen | 28 | . | . | . | 278,6 | 0,76 | 85,7 | |
| Kleingruppenhaltung und ausgestaltete Käfige | | | | | | | | |
| unter 5 000 | 3 | . | . | . | 312,9 | 0,86 | 98,1 | |
| 5 000 - 10 000 | - | - | - | - | - | - | - | |
| 10 000 - 30 000 | - | - | - | - | - | - | - | |
| 30 000 - 50 000 | - | - | - | - | - | - | - | |
| 50 000 - 100 000 | 1 | . | . | . | 304,8 | 0,84 | 97,5 | |
| 100 000 - 200 000 | - | - | - | - | - | - | - | |
| 200 000 und mehr | - | - | - | - | - | - | - | |
| Zusammen | 4 | . | . | . | 305,4 | 0,84 | 97,6 | |
| Ökologische Erzeugung | | | | | | | | |
| unter 5 000 | 1 | . | . | . | 267,8 | 0,73 | 93,4 | |
| 5 000 - 10 000 | 6 | . | . | . | 276,1 | 0,76 | 91,8 | |
| 10 000 - 30 000 | 1 | . | . | . | 308,3 | 0,84 | 89,5 | |
| 30 000 - 50 000 | - | - | - | - | - | - | - | |
| 50 000 - 100 000 | - | - | - | - | - | - | - | |
| 100 000 - 200 000 | - | - | - | - | - | - | - | |
| 200 000 und mehr | - | - | - | - | - | - | - | |
| Zusammen | 8 | 55 620 | 50 849 | 14 359 | 282,4 | 0,77 | 91,4 | |

- 1) Endgültige Ergebnisse.
- 2) In Betrieben von Unternehmen mit mindestens 3 000 Hennenhaltungsplätzen.
- 3) Über die aktive Zeit im Berichtsjahr gebildetete durchschnittliche Anzahl der Hennenhaltungsplätze.
- 4) Seit 31.01.2015: Eine aus einem Stall oder mehreren Ställen bestehende örtliche, wirtschaftliche und seuchenhygienische Einheit zur Erzeugung von Eiern im Sinne des Legehennenbetriebsregistergesetzes.
- 5) Bei voller Ausnutzung der für die Hennenhaltung verfügbaren Hennenhaltungsplätze.
- 6) Einschließlich legereifer Junghennen und Legehennen, die sich in der Mauser befinden.
- 7) Einschließlich Bruch-, Knick- und Junghenneneier.
- 8) Für den menschlichen Verzehr erzeugte Eier (Konsumeier).
- 9) Bei Betrieben mit mehreren Haltungsformen erfolgt eine Mehrfachzählung.

6 Betriebe mit Legehennenhaltung, Eierzeugung und Legeleistung nach Haltungsformen und Größenklassen der Hennenhaltungsplätze im Berichtsjahr 2015 ¹⁾²⁾

Thüringen

| Haltungsformen ... Größenklassen der Hennenhaltungsplätze ³⁾ von ... bis unter ... | Betriebe ⁴⁾ | Hennenhaltungs- plätze ⁵⁾ | Legehennen ⁶⁾ | Erzeugte Eier ^{7,8)} | Legeleistung | | Auslastung der Haltungs- kapazität |
|---|------------------------|---|--------------------------|-------------------------------------|----------------------|--------------------------------|--|
| | | Durchschnittsbestand | | | Eier je Legehenne | Eier je Legehenne am Tag | |
| | | | | | | | |
| | | Anzahl | | | 1 000 Stück | Anzahl | |
| 1 | 2 | 3 | 4 | 5 | 6 | 7 | |
| Insgesamt | | | | | | | |
| unter 5 000 | 4 | 11 128 | 8 581 | 2 254 | 262,7 | 0,72 | 77,1 |
| 5 000 - 10 000 | 4 | 25 936 | 11 886 | 3 085 | 259,6 | 0,71 | 45,8 |
| 10 000 - 30 000 | 12 | 185 037 | 148 435 | 46 247 | 311,6 | 0,85 | 80,2 |
| 30 000 - 50 000 | 14 | 609 251 | 535 167 | 164 108 | 306,6 | 0,84 | 87,8 |
| 50 000 - 100 000 | 11 | 745 550 | 617 331 | 188 705 | 305,7 | 0,84 | 82,8 |
| 100 000 - 200 000 | 3 | 429 414 | 264 310 | 84 841 | 321,0 | 0,88 | 61,6 |
| 200 000 und mehr | — | — | — | — | — | — | — |
| Zusammen | 48 | 2 006 315 | 1 585 709 | 489 241 | 308,5 | 0,85 | 79,0 |
| Und zwar: ⁹⁾ | | | | | | | |
| Bodenhaltung | | | | | | | |
| unter 5 000 | 3 | 6 843 | 5 867 | 1 651 | 281,5 | 0,77 | 85,7 |
| 5 000 - 10 000 | 3 | 18 736 | 5 567 | 1 344 | 241,4 | 0,66 | 29,7 |
| 10 000 - 30 000 | 6 | 102 775 | 82 315 | 27 811 | 337,9 | 0,93 | 80,1 |
| 30 000 - 50 000 | 9 | 311 742 | 272 910 | 87 659 | 321,2 | 0,88 | 87,5 |
| 50 000 - 100 000 | 10 | 650 152 | 538 680 | 164 296 | 305,0 | 0,84 | 82,9 |
| 100 000 - 200 000 | 3 | 377 664 | 221 204 | 71 523 | 323,3 | 0,89 | 58,6 |
| 200 000 und mehr | — | — | — | — | — | — | — |
| Zusammen | 34 | 1 467 911 | 1 126 544 | 354 284 | 314,5 | 0,86 | 76,7 |
| Freilandhaltung | | | | | | | |
| unter 5 000 | 4 | 10 673 | 9 371 | 2 737 | 292,1 | 0,80 | 87,8 |
| 5 000 - 10 000 | 2 | — | — | — | 256,7 | 0,70 | 87,3 |
| 10 000 - 30 000 | 6 | 123 471 | 103 707 | 29 750 | 286,9 | 0,79 | 84,0 |
| 30 000 - 50 000 | 5 | 191 929 | 169 491 | 50 616 | 298,6 | 0,82 | 88,3 |
| 50 000 - 100 000 | 1 | — | — | — | 309,0 | 0,85 | 83,3 |
| 100 000 - 200 000 | — | — | — | — | — | — | — |
| 200 000 und mehr | — | — | — | — | — | — | — |
| Zusammen | 18 | 386 086 | 332 887 | 98 273 | 295,2 | 0,81 | 86,2 |
| Kleingruppenhaltung und ausgestaltete Käfige | | | | | | | |
| unter 5 000 | — | — | — | — | — | — | — |
| 5 000 - 10 000 | 1 | — | — | — | 283,2 | 0,78 | 87,3 |
| 10 000 - 30 000 | 2 | — | — | — | 316,5 | 0,87 | 82,5 |
| 30 000 - 50 000 | — | — | — | — | — | — | — |
| 50 000 - 100 000 | — | — | — | — | — | — | — |
| 100 000 - 200 000 | — | — | — | — | — | — | — |
| 200 000 und mehr | — | — | — | — | — | — | — |
| Zusammen | 3 | 34 600 | 28 824 | 8 949 | 310,5 | 0,85 | 83,3 |
| Ökologische Erzeugung | | | | | | | |
| unter 5 000 | 1 | — | — | — | 207,8 | 0,57 | 58,3 |
| 5 000 - 10 000 | — | — | — | — | — | — | — |
| 10 000 - 30 000 | 6 | — | — | — | 290,2 | 0,79 | 81,5 |
| 30 000 - 50 000 | 1 | — | — | — | 278,2 | 0,76 | 88,4 |
| 50 000 - 100 000 | — | — | — | — | — | — | — |
| 100 000 - 200 000 | — | — | — | — | — | — | — |
| 200 000 und mehr | — | — | — | — | — | — | — |
| Zusammen | 8 | 117 718 | 97 455 | 27 735 | 284,6 | 0,78 | 82,8 |

1) Endgültige Ergebnisse.

2) In Betrieben von Unternehmen mit mindestens 3 000 Hennenhaltungsplätzen.

3) Über die aktive Zeit im Berichtsjahr gebildetete durchschnittliche Anzahl der Hennenhaltungsplätze.

4) Seit 31.01.2015: Eine aus einem Stall oder mehreren Ställen bestehende örtliche, wirtschaftliche und seuchenhygienische Einheit zur Erzeugung von Eiern im Sinne des Legehennenbetriebsregistergesetzes.

5) Bei voller Ausnutzung der für die Hennenhaltung verfügbaren Hennenhaltungsplätze.

6) Einschließlich legereifer Junghennen und Legehennen, die sich in der Mauser befinden.

7) Einschließlich Bruch-, Knick- und Junghenneneier.

8) Für den menschlichen Verzehr erzeugte Eier (Konsumeier).

9) Bei Betrieben mit mehreren Haltungsformen erfolgt eine Mehrfachzählung.

6 Betriebe mit Legehennenhaltung, Eierzeugung und Legeleistung nach Haltungsformen und Größenklassen der Hennenhaltungsplätze im Berichtsjahr 2015 ^{1) 2)}

Stadtstaaten (Berlin, Bremen, Hamburg)

| Haltungsformen ... Größenklassen der Hennenhaltungsplätze ³⁾ von ... bis unter ... | Betriebe ⁴⁾ | Hennenhaltungs- plätze ⁵⁾ | Legehennen ⁶⁾ | Erzeugte Eier ^{7, 8)} | Legeleistung | | Auslastung der Haltungs- kapazität |
|---|------------------------|---|--------------------------|--------------------------------------|----------------------|--------------------------------|--|
| | | Durchschnittsbestand | | | Eier je Legehenne | Eier je Legehenne am Tag | |
| | | | | | | | |
| | | Anzahl | | | 1 000 Stück | Anzahl | |
| 1 | 2 | 3 | 4 | 5 | 6 | 7 | |
| Insgesamt | | | | | | | |
| unter 5 000 | 1 | . | . | . | 285,9 | 0,78 | 84,9 |
| 5 000 - 10 000 | - | - | - | - | - | - | - |
| 10 000 - 30 000 | - | - | - | - | - | - | - |
| 30 000 - 50 000 | - | - | - | - | - | - | - |
| 50 000 - 100 000 | - | - | - | - | - | - | - |
| 100 000 - 200 000 | - | - | - | - | - | - | - |
| 200 000 und mehr | - | - | - | - | - | - | - |
| Zusammen | 1 | . | . | . | 285,9 | 0,78 | 84,9 |
| Und zwar: ⁹⁾ | | | | | | | |
| Bodenhaltung | | | | | | | |
| unter 5 000 | 1 | . | . | . | 285,9 | 0,78 | 84,9 |
| 5 000 - 10 000 | - | - | - | - | - | - | - |
| 10 000 - 30 000 | - | - | - | - | - | - | - |
| 30 000 - 50 000 | - | - | - | - | - | - | - |
| 50 000 - 100 000 | - | - | - | - | - | - | - |
| 100 000 - 200 000 | - | - | - | - | - | - | - |
| 200 000 und mehr | - | - | - | - | - | - | - |
| Zusammen | 1 | . | . | . | 285,9 | 0,78 | 84,9 |
| Freilandhaltung | | | | | | | |
| unter 5 000 | - | - | - | - | - | - | - |
| 5 000 - 10 000 | - | - | - | - | - | - | - |
| 10 000 - 30 000 | - | - | - | - | - | - | - |
| 30 000 - 50 000 | - | - | - | - | - | - | - |
| 50 000 - 100 000 | - | - | - | - | - | - | - |
| 100 000 - 200 000 | - | - | - | - | - | - | - |
| 200 000 und mehr | - | - | - | - | - | - | - |
| Zusammen | - | - | - | - | - | - | - |
| Kleingruppenhaltung und ausgestaltete Käfige | | | | | | | |
| unter 5 000 | - | - | - | - | - | - | - |
| 5 000 - 10 000 | - | - | - | - | - | - | - |
| 10 000 - 30 000 | - | - | - | - | - | - | - |
| 30 000 - 50 000 | - | - | - | - | - | - | - |
| 50 000 - 100 000 | - | - | - | - | - | - | - |
| 100 000 - 200 000 | - | - | - | - | - | - | - |
| 200 000 und mehr | - | - | - | - | - | - | - |
| Zusammen | - | - | - | - | - | - | - |
| Ökologische Erzeugung | | | | | | | |
| unter 5 000 | - | - | - | - | - | - | - |
| 5 000 - 10 000 | - | - | - | - | - | - | - |
| 10 000 - 30 000 | - | - | - | - | - | - | - |
| 30 000 - 50 000 | - | - | - | - | - | - | - |
| 50 000 - 100 000 | - | - | - | - | - | - | - |
| 100 000 - 200 000 | - | - | - | - | - | - | - |
| 200 000 und mehr | - | - | - | - | - | - | - |
| Zusammen | - | - | - | - | - | - | - |

-
- 1) Endgültige Ergebnisse.
 - 2) In Betrieben von Unternehmen mit mindestens 3 000 Hennenhaltungsplätzen.
 - 3) Über die aktive Zeit im Berichtsjahr gebildete durchschnittliche Anzahl der Hennenhaltungsplätze.
 - 4) Seit 31.01.2015: Eine aus einem Stall oder mehreren Ställen bestehende örtliche, wirtschaftliche und seuchenhygienische Einheit zur Erzeugung von Eiern im Sinne des Legehennenbetriebsregistergesetzes.
 - 5) Bei voller Ausnutzung der für die Hennenhaltung verfügbaren Hennenhaltungsplätze.
 - 6) Einschließlich legereifer Junghennen und Legehennen, die sich in der Mauser befinden.
 - 7) Einschließlich Bruch-, Knick- und Junghenneneier.
 - 8) Für den menschlichen Verzehr erzeugte Eier (Konsumeiern).
 - 9) Bei Betrieben mit mehreren Haltungsformen erfolgt eine Mehrfachzählung.