



Statistisches Bundesamt

Tabellensammlung

zur wirtschaftlichen und sozialen Lage
in den neuen Bundesländern

Arbeitsunterlage

Ausgabe 1/98

Statistisches Bundesamt
Bibliothek - Dokumentation - Archiv

Herausgeber und Vertriebsstelle:
Statistisches Bundesamt, ZB / PVM, 65180 Wiesbaden



Informationen zu dieser Veröffentlichung können direkt beim Statistischen Bundesamt, Zweigstelle Berlin erfragt werden: Gruppe IX AG, Telefon: 030 / 23 24 63 22 oder Fax: 030 / 23 24 64 00

Erscheinungsfolge: zweimonatlich

Erschienen im Februar 1998

Schutzgebühr: DM 20,- zzgl. Versandkosten

Recyclingpapier aus 100% Altpapier.



Allgemeine Informationen über das Statistische Bundesamt und sein Datenangebot erhalten Sie:

- im Internet: <http://www.statistik-bund.de>

oder bei unseren Allgemeinen Auskunftsdiensten

65180 Wiesbaden

- Telefon: 06 11 / 75 24 05
- Telefax: 06 11 / 75 33 30
- E-Mail: poststelle@stba.bund400.de

Zweigstelle Berlin

Postfach 276

10124 Berlin

- Telefon: 030 / 23 24 68 66
- Telefax: 030 / 23 24 68 72

© Copyright: Statistisches Bundesamt, Wiesbaden 1998
Alle Rechte vorbehalten.

Sämtliche Daten sowie alle Teile der Dokumentation unterliegen dem Urheberrecht. Alle Rechte sind geschützt. Jegliche Vervielfältigung oder Verbreitung, ganz oder teilweise, bedürfen der vorherigen Zustimmung.

Inhaltsverzeichnis

1 Bevölkerung	2
2 Erwerbstätigkeit	12
3 Investitionen, Gewerbeanzeigen, Insolvenzen	33
4 Landwirtschaft	45
5 Produzierendes Gewerbe	57
6 Energiewirtschaft	65
7 Bergbau und Verarbeitendes Gewerbe	70
8 Baugewerbe, Bautätigkeit	93
9 Handel und Gastgewerbe	123
10 Verkehr	131
11 Außenhandel	142
12 Geld und Kredit, Finanzen und Steuern	145
13 Gesundheitswesen, Krankenstand, Rente	161
14 Geldeinnahmen und -ausgaben privater Haushalte	167
15 Durchschnittliche Bruttomonatsverdienste	175
16 Preise	188
17 Volkswirtschaftliche Gesamtrechnungen	207

Zeichenerklärung

- nichts vorhanden
- ... Zahlenangaben fallen später an
- . Zahlenwert unbekannt
- X Tabellenfach gesperrt, weil Aussage nicht sinnvoll
- / kein Nachweis, da das Ergebnis nicht ausreichend genau ist
- r berichtiger Zahlenwert
- D Durchschnitt

Gebietsstand

- Neue Länder und Berlin-Ost:** Angaben beziehen sich auf die Länder Brandenburg, Mecklenburg-Vorpommern, Sachsen, Sachsen-Anhalt, Thüringen sowie auf Berlin-Ost.
- Früheres Bundesgebiet:** Angaben beziehen sich auf die Bundesrepublik Deutschland nach dem Gebietsstand bis zum 3. Oktober 1990; sie schließen Berlin-West ein.
- Deutschland:** Angaben beziehen sich auf die Bundesrepublik Deutschland nach dem Gebietsstand seit dem 3. Oktober 1990.

Die Angaben basieren - soweit nicht anders angegeben - auf Veröffentlichungen des Statistischen Bundesamtes.

Methodische Erläuterungen und weitere Hinweise werden in den Fachserien gegeben.

1 Bevölkerung

1.1 Bevölkerungsstand am Jahres- bzw. Monatsende

Zeitraum	Neue Länder und Berlin-Ost	Früheres Bundesgebiet	Deutschland	Neue Länder und Berlin-Ost	Früheres Bundesgebiet	Deutschland	Neue Länder und Berlin-Ost	Früheres Bundesgebiet	Deutschland	Anteil der neuen Länder und Berlin-Ost 1)
	1 000 Personen			Veränderung gegenüber						
				Vormonat			Vorjahreszeitraum			
				Prozent						
1989	16 433,8	62 679,0	79 112,8	X			- 1,4	1,6	0,9	20,8
1990	16 027,6	63 725,7	79 753,2				- 2,5	1,7	0,8	20,1
1991	15 789,8	64 484,8	80 274,6				- 1,5	1,2	0,7	19,7
1992	15 685,4	65 289,2	80 974,6				- 0,7	1,2	0,9	19,4
1993	15 598,4	65 739,7	81 338,1				- 0,6	0,7	0,4	19,2
1994	15 531,4	66 007,2	81 538,6				- 0,4	0,4	0,2	19,0
1995	15 475,5	66 342,0	81 817,5				- 0,4	0,5	0,3	18,9
1996	15 428,7	66 583,4	82 012,2	- 0,3	0,4	0,2	18,8			
1991 Mrz	15 973,5	63 845,9	79 819,4	- 0,1	0,1	0,0	- 2,0	1,3	0,7	20,0
Jun	15 915,2	64 035,9	79 951,0	- 0,1	0,1	0,1	- 2,0	1,3	0,6	19,9
Sep	15 844,9	64 292,0	80 136,9	- 0,2	0,1	0,1	- 1,7 a)	1,2 a)	0,6 a)	19,8
Dez	15 789,8	64 484,8	80 274,6	- 0,1	0,0	0,0	- 1,5	1,2	0,7	19,7
1992 Mrz	15 754,7	64 617,8	80 372,5	- 0,1	0,1	0,0	- 1,4	1,2	0,7	19,6
Jun	15 722,8	64 847,0	80 569,7	- 0,1	0,1	0,1	- 1,2	1,3	0,8	19,5
Sep	15 707,0	65 111,2	80 818,2	0,0	0,1	0,1	- 0,9	1,3	0,9	19,4
Dez	15 685,4	65 289,2	80 974,6	- 0,0	0,1	0,1	- 0,7	1,2	0,9	19,4
1993 Mrz	15 669,7	65 405,6	81 075,3	- 0,0	0,1	0,0	- 0,5	1,2	0,9	19,3
Jun	15 648,1	65 539,2	81 187,3	- 0,1	0,1	0,0	- 0,5	1,1	0,8	19,3
Sep	15 625,1	65 665,6	81 290,7	- 0,1	0,1	0,0	- 0,5	0,9	0,6	19,2
Dez	15 598,4	65 739,7	81 338,1	- 0,1	0,0	0,0	- 0,6	0,7	0,4	19,2
1994 Mrz	15 578,7	65 775,2	81 354,0	- 0,0	0,0	0,0	- 0,6	0,6	0,3	19,1
Jun	15 562,9	65 846,6	81 409,5	- 0,0	0,0	0,0	- 0,5	0,5	0,3	19,1
Sep	15 546,3	65 939,4	81 485,7	- 0,0	0,1	0,0	- 0,5	0,4	0,2	19,1
Dez	15 531,4	66 007,2	81 538,6	- 0,0	0,0	0,0	- 0,4	0,4	0,2	19,0
1995 Mrz	15 515,7	66 047,4	81 563,1	- 0,0	0,0	0,0	- 0,4	0,4	0,3	19,0
Jun	15 502,7	66 139,8	81 642,5	- 0,0	0,1	0,0	- 0,4	0,4	0,3	19,0
Sep	15 494,3	66 265,2	81 759,4	- 0,0	0,1	0,1	- 0,3	0,5	0,3	19,0
Dez	15 475,5	66 342,0	81 817,5	- 0,1	0,0	- 0,0	- 0,4	0,5	0,3	18,9
1996 Jan	15 468,2	66 340,7	81 808,9	- 0,0	- 0,0	- 0,0	- 0,4	0,5	0,3	18,9
Feb	15 460,1	66 344,7	81 804,8	- 0,1	0,0	- 0,0	- 0,4	0,5	0,3	18,9
Mrz	15 457,5	66 357,5	81 814,9	- 0,0	0,0	0,0	- 0,4	0,5	0,3	18,9
Apr	15 454,5	66 378,0	81 832,5	- 0,0	0,0	0,0	- 0,4	0,5	0,3	18,9
Mai	15 455,5	66 401,0	81 856,5	0,0	0,0	0,0	- 0,3	0,5	0,3	18,9
Jun	15 451,0	66 430,6	81 881,6	- 0,0	0,0	0,0	- 0,3	0,4	0,3	18,9
Jul	15 449,3	66 463,0	81 912,4	- 0,0	0,0	0,0	- 0,3	0,4	0,3	18,9
Aug	15 445,8	66 492,3	81 938,1	- 0,0	0,0	0,0	- 0,3	0,4	0,3	18,9
Sep	15 443,4	66 527,4	81 970,8	- 0,0	0,1	0,0	- 0,3	0,4	0,3	18,8
Okt	15 441,5	66 555,9	81 997,4	- 0,0	0,0	0,0	- 0,3	0,4	0,2	18,8
Nov	15 439,0	66 572,7	82 011,7	- 0,0	0,0	0,0	- 0,3	0,4	0,2	18,8
Dez	15 428,7	66 583,4	82 012,2	- 0,1	0,0	0,0	- 0,3	0,4	0,2	18,8
1997 Jan	15 425,2	66 593,1	82 018,3	- 0,0	0,0	0,0	- 0,3	0,4	0,3	18,8
Feb	15 421,0	66 599,1	82 020,1	- 0,0	0,0	0,0	- 0,3	0,4	0,3	18,8
Mrz	15 418,6	66 601,3	82 019,9	- 0,0	0,0	- 0,0	- 0,3	0,4	0,3	18,8
Apr	15 416,6	66 615,5	82 032,1	- 0,0	0,0	0,0	- 0,2	0,4	0,2	18,8
Mai	15 414,2	66 632,4	82 046,7	- 0,0	0,0	0,0	- 0,3	0,3	0,2	18,8
Juni	15 408,7	66 652,5	82 061,2	- 0,0	0,0	0,0	- 0,3	0,3	0,2	18,8
Juli	15 402,7	66 668,6	82 071,3	- 0,0	0,0	0,0	- 0,3	0,3	0,2	18,8

1) An Deutschland insgesamt (Deutschland = 100).

a) Veränderung gegenüber dem 3.10.1990.

1 Bevölkerung
1.2 Bevölkerungsstand am Jahres- bzw. Monatsende nach Ländern *)

Zeitraum	Brandenburg	Mecklenburg-Vorpommern	Sachsen	Sachsen-Anhalt	Thüringen	Berlin-Ost
----------	-------------	------------------------	---------	----------------	-----------	------------

1 000 Personen

1989	2 641,2	1 963,9	4 900,7	2 965,0	2 683,9	1 279,2
1990	2 578,3	1 924,0	4 764,3	2 874,0	2 611,3	1 275,7
1991	2 542,7	1 891,7	4 678,9	2 823,3	2 572,1	1 281,1
1992	2 542,7	1 865,0	4 641,0	2 797,0	2 545,8	1 294,0
1993	2 537,7	1 843,5	4 607,7	2 777,9	2 532,8	1 298,9
1994	2 536,7	1 832,3	4 584,3	2 759,2	2 517,8	1 301,0
1995	2 542,0	1 823,1	4 566,6	2 738,9	2 503,8	1 301,1
1996	2 554,4	1 817,2	4 545,7	2 723,6	2 491,1	1 296,7
1995 Mrz	2 537,4	1 829,9	4 579,2	2 754,6	2 513,6	1 301,1
Jun	2 536,4	1 828,6	4 575,3	2 750,4	2 510,5	1 301,4
Sep	2 540,4	1 826,5	4 571,9	2 746,4	2 507,4	1 301,6
Dez	2 542,0	1 823,1	4 566,6	2 738,9	2 503,8	1 301,1
1996 Mrz	2 543,1	1 821,5	4 559,1	2 734,5	2 499,3	1 300,0
Jun	2 545,5	1 820,6	4 557,2	2 731,5	2 496,7	1 299,6
Sep	2 551,3	1 819,2	4 552,3	2 728,6	2 493,3	1 298,7
Dez	2 554,4	1 817,2	4 545,7	2 723,6	2 491,1	1 296,7
1997 Jan	2 556,4	1 817,2	4 543,8	2 722,0	2 489,6	1 296,1
Feb	2 557,4	1 816,6	4 542,5	2 720,8	2 488,3	1 295,5
Mrz	2 559,0	1 816,4	4 541,2	2 719,6	2 487,5	1 295,0
Apr	2 560,3	1 816,0	4 540,1	2 718,1	2 486,6	1 295,5
Mai	2 561,7	1 816,0	4 538,8	2 717,0	2 485,9	1 294,9
Jun	2 561,7	1 815,8	4 537,6	2 714,7	2 484,9	1 294,0
Jul	2 564,8	1 812,2	4 536,2	2 712,9	2 484,0	1 292,7

Prozent

Veränderung gegenüber Vorjahr

1989	- 1,0	- 0,8	- 2,3	- 1,3	- 1,4	- 0,4
1990	- 2,4	- 2,0	- 2,8	- 3,1	- 2,7	- 0,3
1991	- 1,4	- 1,7	- 1,8	- 1,8	- 1,5	0,4
1992	- 0,0	- 1,4	- 0,8	- 0,9	- 1,0	1,0
1993	- 0,2	- 1,2	- 0,7	- 0,7	- 0,5	0,4
1994	- 0,0	- 0,6	- 0,5	- 0,7	- 0,6	0,2
1995	0,2	- 0,5	- 0,4	- 0,7	- 0,6	0,0
1996	0,5	- 0,3	- 0,5	- 0,6	- 0,5	- 0,3

Deutschland = 100

1989	3,3	2,5	6,2	3,7	3,4	1,6
1990	3,2	2,4	6,0	3,6	3,3	1,6
1991	3,2	2,4	5,8	3,5	3,2	1,6
1992	3,1	2,3	5,7	3,5	3,1	1,6
1993	3,1	2,3	5,7	3,4	3,1	1,6
1994	3,1	2,2	5,6	3,4	3,1	1,6
1995	3,1	2,2	5,6	3,3	3,1	1,6
1996	3,1	2,2	5,5	3,3	3,0	1,6

*) Im Laufe eines Jahres wirksam gewordene Gebietsänderungen wurden bei den Bevölkerungszahlen bereits ab Jahresanfang berücksichtigt.

1 Bevölkerung
1.3 Eheschließungen *)

Zeitraum	Neue Länder und Berlin-Ost	Früheres Bundes- gebiet	Deutsch- land	Neue Länder und Berlin-Ost	Früheres Bundes- gebiet	Deutsch- land	Veränderung gegenüber			Anteil der neuen Länder und Berlin-Ost 1)	
							Vorquartal/Vormonat		Vorjahreszeitraum		
							Anzahl				Prozent
1989	130 989	398 608	529 597	X			- 4,5	0,2	- 1,0	24,7	
1990	101 913	414 475	516 388	X			- 22,2	4,0	- 2,5	19,7	
1991	50 529	403 762	454 291	X			- 50,4	- 2,6	- 12,0	11,1	
1992	48 232	405 196	453 428	X			- 4,5	0,4	- 0,2	10,6	
1993	49 252	393 353	442 605	X			2,1	- 2,9	- 2,4	11,1	
1994	52 429	387 815	440 244	X			6,5	- 1,4	- 0,5	11,9	
1995	54 184	376 350	430 534	X			3,3	- 3,0	- 2,2	12,6	
1996	54 052	373 245	427 297	X			- 0,2	- 0,8	- 0,8	12,6	
1990 4. Vj.	13 670	91 261	104 931	-57,4	-31,4	-36,5	-37,8	-0,8	-7,9	13,0	
1991 1. Vj.	6 935	54 342	61 277	-49,3	-40,5	-41,6	-55,0	-4,6	-15,3	11,3	
2. Vj.	15 765	126 284	142 049	127,3	132,4	131,8	-61,4	-4,8	-18,1	11,1	
3. Vj.	18 049	131 346	149 395	14,5	4,0	5,2	-43,7	-1,3	-9,6	12,1	
4. Vj.	9 780	91 790	101 570	-45,8	-30,1	-32,0	-28,5	0,6	-3,2	9,6	
1992 1. Vj.	6 035	54 174	60 209	-38,3	-41,0	-40,7	-13,0	-0,3	-1,7	10,0	
2. Vj.	15 444	125 228	140 672	155,9	131,2	133,6	-2,0	-0,8	-1,0	11,0	
3. Vj.	17 003	134 023	151 026	10,1	7,0	7,4	-5,8	2,0	1,1	11,3	
4. Vj.	9 750	91 771	101 521	-42,7	-31,5	-32,8	-0,3	-0,0	-0,0	9,6	
1993 1. Vj.	5 620	50 128	55 748	-42,4	-45,4	-45,1	-6,9	-7,5	-7,4	10,1	
2. Vj.	15 869	121 637	137 506	182,4	142,7	146,7	2,8	-2,9	-2,3	11,5	
3. Vj.	17 910	131 488	149 398	12,9	8,1	8,6	5,3	-1,9	-1,1	12,0	
4. Vj.	9 853	90 100	99 953	-45,0	-31,5	-33,1	1,1	-1,8	-1,5	9,9	
1994 1. Vj.	6 768	51 631	58 399	-31,3	-42,7	-41,6	20,4	3,0	4,8	11,6	
2. Vj.	16 694	120 385	137 079	146,7	133,2	134,7	5,2	-1,0	-0,3	12,2	
3. Vj.	19 201	132 036	151 237	15,0	9,7	10,3	7,2	0,4	1,2	12,7	
4. Vj.	9 766	83 763	93 529	-49,1	-36,6	-38,2	-0,9	-7,0	-6,4	10,4	
1995 1. Vj.	6 430	49 767	56 197	-34,2	-40,6	-39,9	-5,0	-3,6	-3,8	11,4	
2. Vj.	19 523	122 031	141 554	203,6	145,2	151,9	16,9	1,4	3,3	13,8	
3. Vj.	18 947	122 471	141 418	-3,0	0,4	-0,1	-1,3	-7,2	-6,5	13,4	
4. Vj.	9 284	82 081	91 365	-51,0	-33,0	-35,4	-4,9	-2,0	-2,3	10,2	
1996 1. Vj.	6 023	47 342	53 365	-35,1	-42,3	-41,6	-6,3	-4,9	-5,0	11,3	
2. Vj.	18 862	115 349	134 211	213,2	143,7	151,5	-3,4	-5,5	-5,2	14,1	
3. Vj.	19 021	122 188	141 209	0,8	5,9	5,2	0,4	-0,2	-0,1	13,5	
4. Vj.	10 146	88 366	98 512	-46,7	-27,7	-30,2	9,3	7,7	7,8	10,3	
1997 1. Vj.	6 259	46 591	52 850	-38,3	-47,3	-46,4	3,9	-1,6	-1,0	11,8	
2. Vj.	18 052	111 472	129 524	188,4	139,3	145,1	-4,3	-3,4	-3,5	13,9	
3. Vj.	19 312	123 548	142 860	7,0	10,8	10,3	1,5	1,1	1,2	13,5	
1997 Jan	1 513	12 337	13 850	-59,2	-65,1	-64,6	23,4	17,1	17,7	10,9	
Feb	1 818	14 946	16 764	20,2	21,1	21,0	-5,3	3,7	2,7	10,8	
Mrz	2 928	19 308	22 236	61,1	29,2	32,6	1,7	-13,8	-12,0	13,2	
Apr	3 063	25 852	28 915	4,6	33,9	30,0	-5,7	9,9	8,0	10,6	
Mai	8 587	47 196	55 783	180,3	82,6	92,9	1,2	-5,7	-4,7	15,4	
Jun	6 402	38 424	44 826	-25,4	-18,6	-19,6	-10,2	-8,0	-8,4	14,3	
Jul	6 306	41 035	47 341	-1,5	6,8	5,6	12,6	11,8	11,9	13,3	
Aug	7 840	45 934	53 774	24,3	11,9	13,6	0,1	-2,0	-1,7	14,6	
Sep	5 166	36 579	41 745	-34,1	-20,4	-22,4	-7,6	-5,3	-5,6	12,4	
Okt	3 929	31 515	35 444	-23,9	-13,8	-15,1	5,6	-1,4	-0,7	11,1	
Nov	2 325	19 630	21 955	-40,8	-37,7	-38,1	-14,3	-6,6	-7,5	10,6	

*) Angaben für 1997 vorläufig.

1) An Deutschland insgesamt (Deutschland = 100).

1 Bevölkerung

1.4 Lebendgeborene *)

Zeitraum	Neue Länder und Berlin-Ost	Früheres Bundes- gebiet	Deutsch- land	Neue Länder und Berlin-Ost	Früheres Bundes- gebiet	Deutsch- land	Veränderung gegenüber			Anteil der neuen Länder und Berlin-Ost 1)
							Vorquartal/Vormonat		Vorjahreszeitraum	
							Anzahl			
1989	198 922	681 537	880 459				-7,8	0,6	-1,4	22,6
1990	178 476	727 199	905 675				-10,3	6,7	2,9	19,7
1991	107 769	722 250	830 019				-39,6	-0,7	-8,4	13,0
1992	88 320	720 794	809 114				-18,0	-0,2	-2,5	10,9
1993	80 532	717 915	798 447				-8,8	-0,4	-1,3	10,1
1994	78 698	690 905	769 603				-2,3	-3,8	-3,6	10,2
1995	83 847	681 374	765 221				6,5	-1,4	-0,6	11,0
1996	93 325	702 688	796 013				11,3	3,1	4,0	11,7
1990 4. Vj.	38 075	179 417	217 492	-14,6	-8,5	-9,6	-17,6	7,6	2,1	17,5
1991 1. Vj.	31 504	180 046	211 550	-17,3	0,4	-2,7	-33,2	4,2	-3,8	14,9
2. Vj.	26 694	180 792	207 486	-15,3	0,4	-1,9	-42,9	3,9	-6,0	12,9
3. Vj.	26 429	191 715	218 144	-1,0	6,0	5,1	-40,7	-2,2	-9,3	12,1
4. Vj.	23 142	169 697	192 839	-12,4	-11,5	-11,6	-39,2	-5,4	-11,3	12,0
1992 1. Vj.	22 812	182 019	204 831	-1,4	7,3	6,2	-27,6	1,1	-3,2	11,1
2. Vj.	21 990	178 209	200 199	-3,6	-2,1	-2,3	-17,6	-1,4	-3,5	11,0
3. Vj.	23 169	191 312	214 481	5,4	7,4	7,1	-12,3	-0,2	-1,7	10,8
4. Vj.	20 349	169 254	189 603	-12,2	-11,5	-11,6	-12,1	-0,3	-1,7	10,7
1993 1. Vj.	20 515	181 111	201 626	0,8	7,0	6,3	-10,1	-0,5	-1,6	10,2
2. Vj.	19 754	177 952	197 706	-3,7	-1,7	-1,9	-10,2	-0,1	-1,2	10,0
3. Vj.	21 583	190 865	212 448	9,3	7,3	7,5	-6,8	-0,2	-0,9	10,2
4. Vj.	18 680	167 987	186 667	-13,5	-12,0	-12,1	-8,2	-0,7	-1,5	10,0
1994 1. Vj.	19 174	170 858	190 032	2,6	1,7	1,8	-6,5	-5,7	-5,8	10,1
2. Vj.	19 552	175 349	194 901	2,0	2,6	2,6	-1,0	-1,5	-1,4	10,0
3. Vj.	20 643	179 894	200 537	5,6	2,6	2,9	-4,4	-5,7	-5,6	10,3
4. Vj.	19 329	164 804	184 133	-6,4	-8,4	-8,2	3,5	-1,9	-1,4	10,5
1995 1. Vj.	19 841	167 294	187 135	2,6	1,5	1,6	3,5	-2,1	-1,5	10,6
2. Vj.	19 831	165 101	184 932	-0,1	-1,3	-1,2	1,4	-5,8	-5,1	10,7
3. Vj.	22 810	182 587	205 397	15,0	10,6	11,1	10,5	1,5	2,4	11,1
4. Vj.	21 365	166 392	187 757	-6,3	-8,9	-8,6	10,5	1,0	2,0	11,4
1996 1. Vj.	21 259	169 776	191 035	-0,5	2,0	1,7	7,1	1,5	2,1	11,1
2. Vj.	22 444	169 061	191 505	5,6	-0,4	0,2	13,2	2,4	3,6	11,7
3. Vj.	25 448	188 768	214 216	13,4	11,7	11,9	11,6	3,4	4,3	11,9
4. Vj.	24 174	175 083	199 257	-5,0	-7,2	-7,0	13,1	5,2	6,1	12,1
1997 1. Vj.	23 653	173 174	196 827	-2,2	-1,1	-1,2	11,3	2,0	3,0	12,0
2. Vj.	24 636	182 723	207 359	4,2	5,5	5,4	9,8	8,1	8,3	11,9
3. Vj.	26 647	188 053	214 700	8,2	2,9	3,5	4,7	-0,4	0,2	12,4
1997 Jan	8 398	61 480	69 878	3,3	4,6	4,4	18,6	8,2	9,4	12,0
Feb	7 571	57 060	64 631	-9,8	-7,2	-7,5	10,2	3,6	4,3	11,7
März	7 684	54 634	62 318	1,5	-4,3	-3,6	5,2	-5,6	-4,4	12,3
Apr	8 313	61 929	70 242	8,2	13,4	12,7	14,9	13,9	14,0	11,8
Mai	8 030	58 671	66 701	-3,4	-5,3	-5,0	6,3	3,8	4,1	12,0
Jun	8 293	62 123	70 416	3,3	5,9	5,6	8,3	6,9	7,0	11,8
Jul	9 234	65 711	74 945	11,3	5,8	6,4	9,2	3,8	4,4	12,3
Aug	8 502	59 753	68 255	-7,9	-9,1	-8,9	-0,1	-4,8	-4,2	12,5
Sep	8 911	62 589	71 500	4,8	4,7	4,8	5,1	-0,2	0,5	12,5
Okt	8 100	60 177	68 277	-9,1	-3,9	-4,5	0,3	0,6	0,6	11,9
Nov	7 477	51 237	58 714	-7,7	-14,9	-14,0	-6,3	-9,3	-8,9	12,7

*) Angaben für 1997 vorläufig.

1) An Deutschland insgesamt (Deutschland = 100).

1 Bevölkerung 1.5 Gestorbene *)

Zeitraum	Neue Länder und Berlin-Ost	Früheres Bundesgebiet	Deutschland	Neue Länder und Berlin-Ost	Früheres Bundesgebiet	Deutschland	Neue Länder und Berlin-Ost	Früheres Bundesgebiet	Deutschland	Anteil der neuen Länder und Berlin-Ost 1)
	Anzahl			Veränderung gegenüber						
				Vorquartal/Vormonat			Vorjahreszeitraum			
				Prozent						
1989	205 711	697 730	903 441	X			-3,5	1,5	0,3	22,8
1990	208 110	713 335	921 445				1,2	2,2	2,0	22,6
1991	202 427	708 818	911 245				-2,7	-0,6	-1,1	22,2
1992	190 175	695 268	885 443				-6,1	-1,9	-2,8	21,5
1993	185 645	711 625	897 270				-2,4	2,4	1,3	20,7
1994	181 399	703 262	884 661				-2,3	-1,2	-1,4	20,5
1995	178 095	706 493	884 588				-1,8	0,5	-0,0	20,1
1996	174 511	708 332	882 843	-2,0	0,3	-0,2	19,8			
1990 4. Vj.	53 439	181 003	234 442	17,7	9,5	11,3	-1,3	0,6	0,1	22,8
1991 1. Vj.	54 490	185 220	239 710	2,0	2,3	2,2	-1,6	-4,6	-3,9	22,7
2. Vj.	49 883	172 263	222 146	-8,5	-7,0	-7,3	1,4	1,0	1,1	22,5
3. Vj.	46 542	166 572	213 114	-6,7	-3,3	-4,1	2,5	0,8	1,2	21,8
4. Vj.	51 512	184 763	236 275	10,7	10,9	10,9	-3,6	2,1	0,8	21,8
1992 1. Vj.	50 944	183 697	234 641	-1,1	-0,6	-0,7	-6,5	-0,8	-2,1	21,7
2. Vj.	46 103	169 721	215 824	-9,5	-7,6	-8,0	-7,6	-1,5	-2,8	21,4
3. Vj.	45 017	165 356	210 373	-2,4	-2,6	-2,5	-3,3	-0,7	-1,3	21,4
4. Vj.	48 111	176 494	224 605	6,9	6,7	6,8	-6,6	-4,5	-4,9	21,4
1993 1. Vj.	50 550	193 867	244 417	5,1	9,8	8,8	-0,8	5,5	4,2	20,7
2. Vj.	44 406	170 030	214 436	-12,2	-12,3	-12,3	-3,7	0,2	-0,6	20,7
3. Vj.	42 995	163 287	206 282	-3,2	-4,0	-3,8	-4,5	-1,3	-1,9	20,8
4. Vj.	47 694	184 441	232 135	10,9	13,0	12,5	-0,9	4,5	3,4	20,5
1994 1. Vj.	48 043	185 605	233 648	0,7	0,6	0,7	-5,0	-4,3	-4,4	20,6
2. Vj.	43 607	169 448	213 055	-9,2	-8,7	-8,8	-1,8	-0,3	-0,6	20,5
3. Vj.	44 800	171 854	216 654	2,7	1,4	1,7	4,2	5,2	5,0	20,7
4. Vj.	44 949	176 355	221 304	0,3	2,6	2,1	-5,8	-4,4	-4,7	20,3
1995 1. Vj.	45 734	186 397	232 131	1,7	5,7	4,9	-4,8	0,4	-0,6	19,7
2. Vj.	44 134	173 328	217 462	-3,5	-7,0	-6,3	1,2	2,3	2,1	20,3
3. Vj.	41 130	165 591	206 721	-6,8	-4,5	-4,9	-8,2	-3,6	-4,6	19,9
4. Vj.	47 097	181 177	228 274	14,5	9,4	10,4	4,8	2,7	3,1	20,6
1996 1. Vj.	49 570	205 614	255 184	5,3	13,5	11,8	8,4	10,3	9,9	19,4
2. Vj.	41 997	169 446	211 443	-15,3	-17,6	-17,1	-4,8	-2,2	-2,8	19,9
3. Vj.	39 967	159 973	199 940	-4,8	-5,6	-5,4	-2,8	-3,4	-3,3	20,0
4. Vj.	42 977	173 299	216 276	7,5	8,3	8,2	-8,7	-4,3	-5,3	19,9
1997 1. Vj.	44 307	185 075	229 382	3,1	6,8	6,1	-10,6	-10,0	-10,1	19,3
2. Vj.	41 397	170 589	211 986	-6,6	-7,8	-7,6	-1,4	0,7	0,3	19,5
3. Vj.	39 491	160 335	199 826	-4,6	-6,0	-5,7	-1,2	0,2	-0,1	19,8
1997 Jan	16 616	67 317	83 933	9,2	9,9	9,7	-11,8	-11,2	-11,4	19,8
Feb	14 199	60 933	75 132	-14,5	-9,5	-10,5	-8,8	-7,5	-7,8	18,9
Mrz	13 492	56 825	70 317	-5,0	-6,7	-6,4	-11,0	-11,1	-11,1	19,2
Apr	14 676	60 954	75 630	8,8	7,3	7,6	1,1	4,8	4,1	19,4
Mai	13 526	54 379	67 905	-7,8	-10,8	-10,2	-3,5	-3,9	-3,8	19,9
Jun	13 195	55 256	68 451	-2,4	1,6	0,8	-2,0	1,0	0,4	19,3
Jul	13 208	54 151	67 359	0,1	-2,0	-1,6	-1,6	-0,4	-0,7	19,6
Aug	13 081	52 460	65 541	-1,0	-3,1	-2,7	-1,2	-0,7	-0,8	20,0
Sep	13 202	53 724	66 926	0,9	2,4	2,1	-0,8	1,8	1,3	19,7
Okt	13 659	57 436	71 095	3,5	6,9	6,2	-2,1	1,4	0,7	19,2
Nov	13 353	55 787	69 140	-2,2	-2,9	-2,7	-3,3	0,7	-0,1	19,3

*) Angaben für 1997 vorläufig.

1) An Deutschland insgesamt (Deutschland = 100).

1 Bevölkerung

1.6 Innerdeutsche Wanderungen

Zeitraum	Fortzüge aus den neuen Ländern und Berlin-Ost in das frühere Bundesgebiet	Zuzüge in die neuen Länder und nach Berlin-Ost aus dem früheren Bundesgebiet	Wanderungs- saldo der neuen Länder und von Berlin-Ost gegen- über dem früheren Bundesgebiet	Fortzüge		Zuzüge	
				aus den neuen Ländern und Berlin-Ost		in die neuen Länder und nach Berlin-Ost	
				Veränderung gegenüber			
	Vorquartal/ Vormonat	Vorjahres- zeitraum	Vorquartal/ Vormonat	Vorjahres- zeitraum		Vorquartal/ Vormonat	Vorjahres- zeitraum
	Personen			Prozent			
1989	388 396	5 135	-383 261	X	796,7	X	104,7
1990	395 343	36 217	-359 126	X	1,8	X	605,3
1991	249 743	80 267	-169 476	X	-36,8	X	121,6
1992	199 170	111 345	-87 825	X	-20,3	X	38,7
1993	172 386	119 100	-53 286	X	-13,4	X	7,0
1994	163 034	135 774	-27 260	X	-5,4	X	14,0
1995	168 336	143 063	-25 273	X	3,3	X	5,4
1996	166 007	151 973	-14 034	X	-1,4	X	6,2
1989	1. Vj.	16 453	445	-16 008	.	.	.
	2. Vj.	32 667	805	-31 862	98,5	.	80,9
	3. Vj.	72 982	1 046	-71 936	123,4	.	29,9
	4. Vj.	266 294	2 839	-263 455	264,9	.	171,4
1990	1. Vj.	198 545	4 911	-193 634	-25,4	X	73,0
	2. Vj.	58 403	7 358	-51 045	-70,6	78,8	49,8
	3. Vj.	87 746	12 178	-75 568	50,2	20,2	65,5
	4. Vj.	50 649	11 770	-38 879	-42,3	-81,0	-3,4
1991	1. Vj.	46 623	17 660	-28 963	-7,9	-76,5	50,0
	2. Vj.	55 542	15 931	-39 611	-19,1	-4,9	-9,8
	3. Vj.	84 540	21 665	-62 875	52,2	-3,7	36,0
	4. Vj.	63 038	25 011	-38 027	-25,4	24,5	15,4
1992	1. Vj.	51 070	29 675	-21 395	-19,0	9,5	18,6
	2. Vj.	42 534	21 143	-21 391	-16,7	-23,4	-28,8
	3. Vj.	59 316	31 523	-27 793	39,5	-29,8	49,1
	4. Vj.	46 250	29 004	-17 246	-22,0	-26,6	-8,0
1993	1. Vj.	41 090	27 524	-13 566	-11,2	-19,5	-5,1
	2. Vj.	36 519	26 354	-10 165	-11,1	-14,1	-4,3
	3. Vj.	51 683	33 175	-18 508	41,5	-12,9	25,9
	4. Vj.	43 133	31 922	-11 211	-16,5	-6,7	-3,8
1994	1. Vj.	37 524	30 207	-7 317	-13,0	-8,7	-5,4
	2. Vj.	35 415	29 732	-5 683	-5,6	-3,0	-1,6
	3. Vj.	49 006	37 188	-11 818	38,4	-5,2	25,1
	4. Vj.	41 089	38 647	-2 442	-16,2	-4,7	3,9
1995	1. Vj.	37 384	33 405	-3 979	-9,0	-0,4	-13,6
	2. Vj.	37 283	32 757	-4 526	-0,3	5,3	-1,9
	3. Vj.	50 329	39 207	-11 122	35,0	2,7	19,7
	4. Vj.	43 340	37 694	-5 646	-13,9	5,5	-3,9
1996	1. Vj.	37 937	33 737	-4 200	-12,5	1,5	-10,5
	2. Vj.	37 232	36 171	-1 061	-1,9	-0,1	7,2
	3. Vj.	50 123	41 636	-8 487	34,6	-0,4	15,1
	4. Vj.	40 715	40 429	-286	-18,8	-6,1	-2,9
1997	1. Vj.	37 097	35 324	-1 773	-8,9	-2,2	-12,6
	2. Vj.	37 399	37 238	-161	0,8	0,4	5,4
1997	Jan	13 341	12 676	-665	14,4	1,9	-5,8
	Feb	11 848	11 055	-793	-11,2	-5,7	-12,8
	Mrz	11 908	11 593	-315	0,5	-3,0	4,9
	Apr	13 064	13 384	320	9,7	-0,6	15,4
	Mai	10 920	11 511	591	-16,4	-2,1	-14,0
	Jun	13 415	12 343	-1 072	22,8	3,7	7,2
	Jul	16 614	15 047	-1 567	23,8	-4,2	21,9
	Aug	17 047	14 330	-2 717	2,6	1,3	-4,8

1 Bevölkerung
1.7 Innerdeutsche Wanderungen in der Gliederung nach Ländern *)
Personen

Zeitraum	Brandenburg	Mecklenburg-Vorpommern	Sachsen	Sachsen-Anhalt	Thüringen	Berlin-Ost
----------	-------------	------------------------	---------	----------------	-----------	------------

Fortzüge aus den neuen Ländern und Berlin-Ost in das frühere Bundesgebiet

1991		40 136	32 460	72 546	47 664	41 696	15 241
1992		37 321	26 137	52 607	33 755	31 364	17 903
1993		30 758	23 093	41 698	27 919	25 988	22 850
1994		25 857	20 946	38 022	28 094	24 583	25 529
1995		27 599	20 858	37 533	28 162	25 402	28 782
1996		28 676	20 115	36 563	26 445	24 094	30 106
1996	1. Vj.	6 735	4 356	8 076	6 098	5 491	7 181
	2. Vj.	6 251	4 482	7 906	5 912	5 284	7 389
	3. Vj.	8 260	6 355	11 650	8 170	7 549	8 139
	4. Vj.	7 430	4 922	8 931	6 265	5 770	7 397
1997	1. Vj.	7 116	4 483	7 331	5 526	4 988	7 653
	2. Vj.	7 156	4 548	7 693	5 844	4 947	7 211
	3. Vj.	8 485	6 414	...	8 278	7 441	8 438

Je 1 000 der Bevölkerung am Jahresanfang

1991	15,6	16,9	15,2	16,6	16,0	11,9
1992	14,7	13,8	11,2	12,0	12,2	14,0
1993	12,1	12,4	9,0	10,0	10,2	17,7
1994	10,2	11,4	8,3	10,1	9,7	19,7
1995	10,9	11,4	8,2	10,2	10,1	22,1
1996	11,3	11,0	8,0	9,7	9,6	23,1

Zuzüge in die neuen Länder und nach Berlin-Ost aus dem früheren Bundesgebiet

1991		11 644	8 223	21 606	12 505	13 857	12 452
1992		15 194	12 296	28 345	15 255	20 222	20 084
1993		19 555	13 400	27 946	17 730	17 370	23 109
1994		25 803	14 333	30 358	19 156	18 212	27 924
1995		28 521	16 046	31 404	19 973	17 608	29 511
1996		31 827	18 828	30 541	20 983	17 158	32 636
1996	1. Vj.	6 548	4 081	6 709	5 017	3 807	7 575
	2. Vj.	7 877	4 769	7 113	4 846	3 934	7 632
	3. Vj.	8 553	5 023	8 592	5 771	5 042	8 655
	4. Vj.	8 849	4 955	8 127	5 349	4 375	8 774
1997	1. Vj.	7 504	4 260	7 047	3 987	3 735	8 791
	2. Vj.	8 262	4 272	7 194	4 369	4 147	8 994
	3. Vj.	10 020	4 823	...	5 258	5 140	9 445

Je 1 000 der Bevölkerung am Jahresende

1991	4,6	4,3	4,6	4,4	5,4	9,7
1992	6,0	6,6	6,1	5,5	7,9	15,5
1993	7,7	7,3	6,1	6,4	6,9	17,8
1994	10,2	7,8	6,6	6,9	7,2	21,5
1995	11,2	8,8	6,9	7,3	7,0	22,7
1996	12,5	10,4	6,7	7,7	6,9	25,2

*) Angaben der Statistischen Landesämter.

1 Bevölkerung
1.7 Innerdeutsche Wanderungen in der Gliederung nach Ländern *)
Personen

Zeitraum	Brandenburg	Mecklenburg- Vorpommern	Sachsen	Sachsen-Anhalt	Thüringen	Berlin-Ost
----------	-------------	----------------------------	---------	----------------	-----------	------------

Wanderungssaldo gegenüber dem früheren Bundesgebiet

1991	-28 492	-24 237	-50 940	-35 159	-27 839	-2 789
1992	-22 127	-13 841	-24 262	-18 500	-11 142	2 181
1993	-11 203	-9 693	-13 752	-10 189	-8 618	259
1994	- 54	-6 613	-7 664	-8 938	-6 371	2 395
1995	922	-4 812	-6 129	-8 189	-7 794	729
1996	3 151	-1 287	-6 022	-5 462	-6 936	2 530
1996 1. Vj.	- 187	- 275	-1 367	-1 081	-1 684	394
2. Vj.	1 626	287	- 793	-1 066	-1 350	243
3. Vj.	293	-1 332	-3 058	-2 399	-2 507	516
4. Vj.	1 419	33	- 804	- 916	-1 395	1 377
1997 1. Vj.	388	- 223	- 284	-1 539	-1 253	1 138
2. Vj.	1 106	- 276	- 499	-1 475	- 800	1 783
3. Vj.	1 535	-1 591	...	-3 020	-2 301	1 007

Je 1 000 der mittleren Bevölkerung

1991	-11,1	-12,7	-10,8	-12,3	-10,7	-2,2
1992	-8,7	-7,4	-5,2	-6,6	-4,4	1,7
1993	-4,4	-5,2	-3,0	-3,7	-3,4	0,2
1994	-0,0	-3,6	-1,7	-3,2	-2,5	1,8
1995	0,4	-2,6	-1,3	-3,0	-3,1	0,6
1996	1,2	-0,7	-1,3	-2,0	-2,8	1,9

*) Angaben der Statistischen Landesämter.

1 Bevölkerung

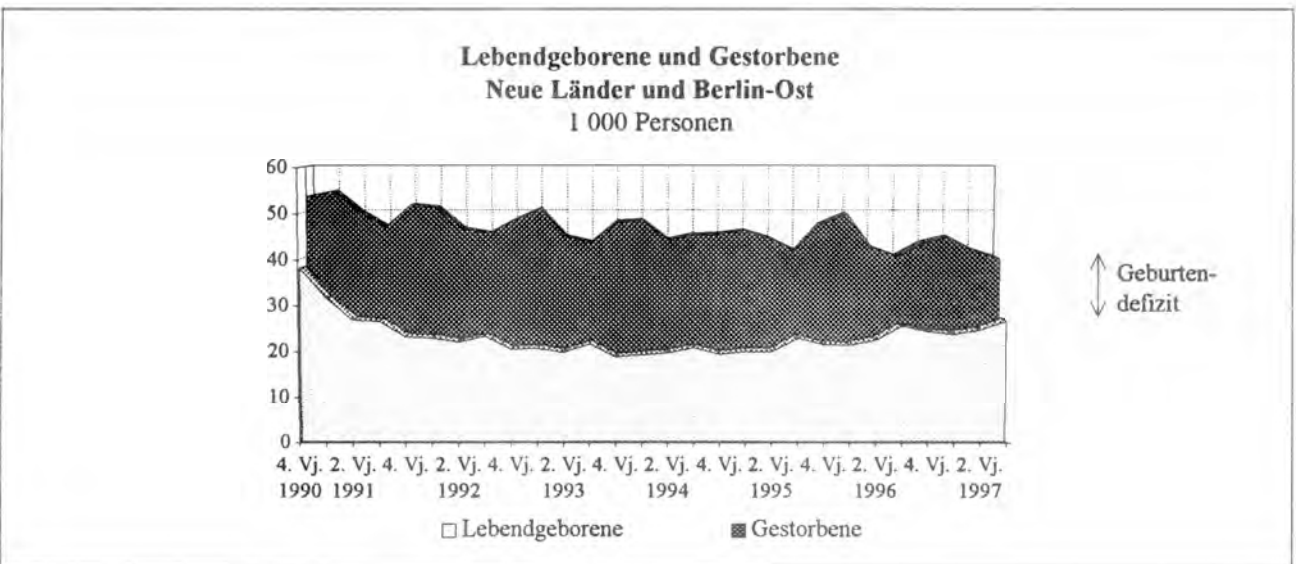
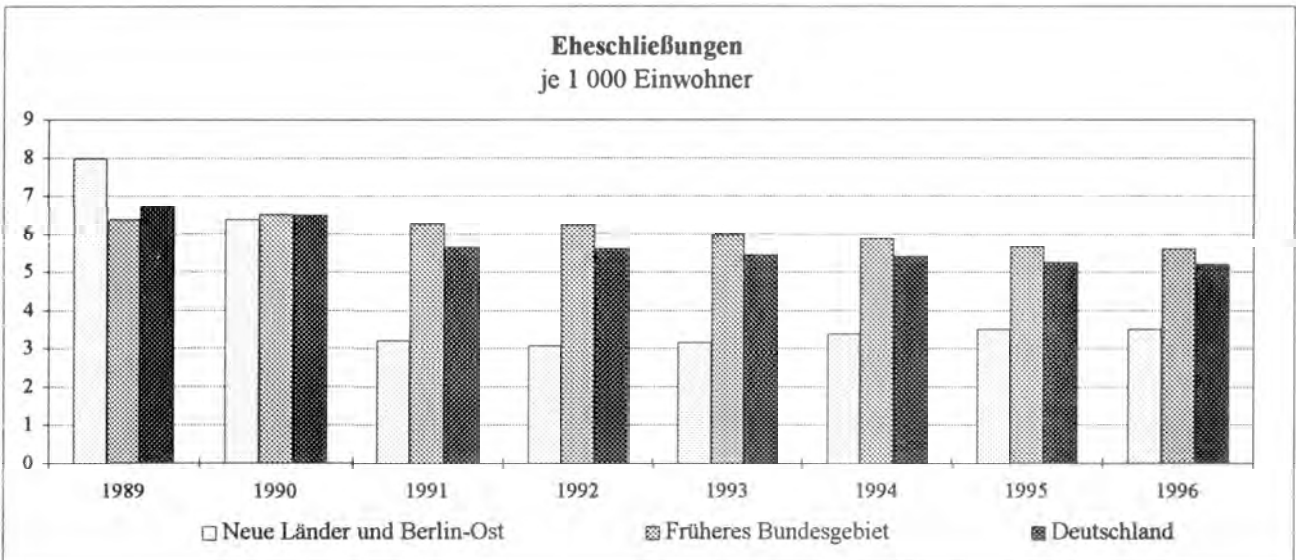
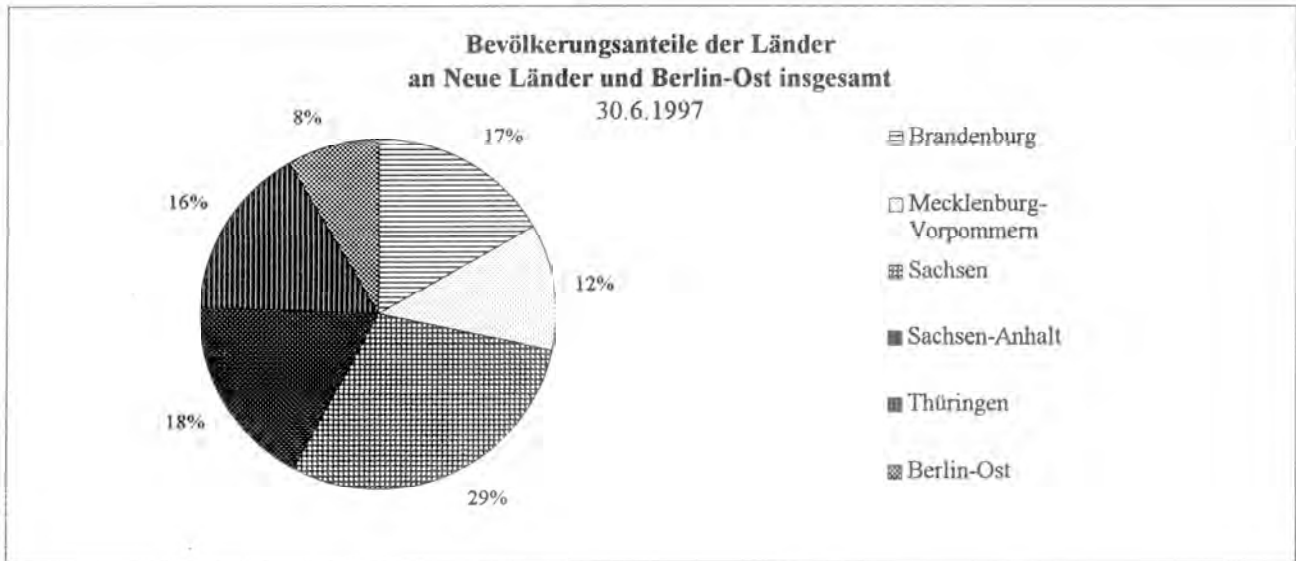

1 Bevölkerung
Bevölkerungsstand am Jahresende in den neuen Ländern und Berlin-Ost
1 000 Personen

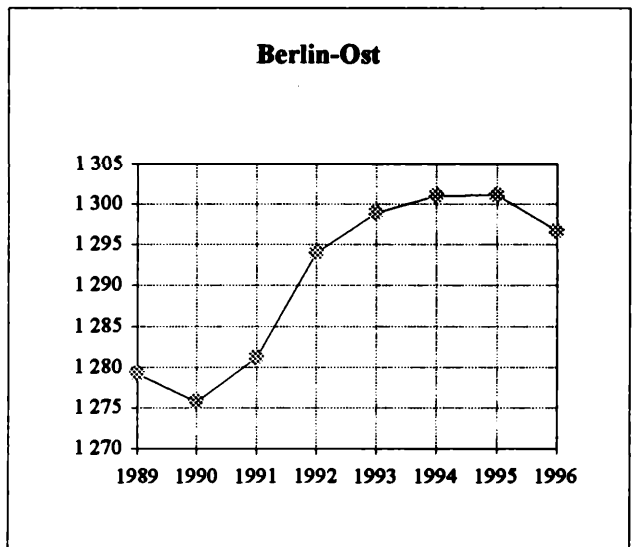
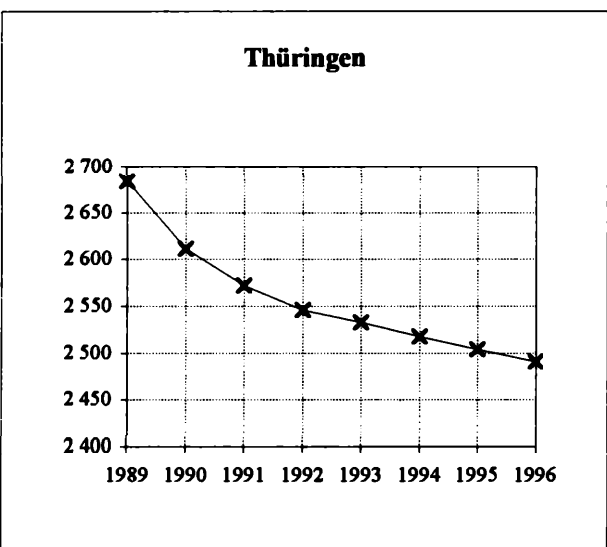
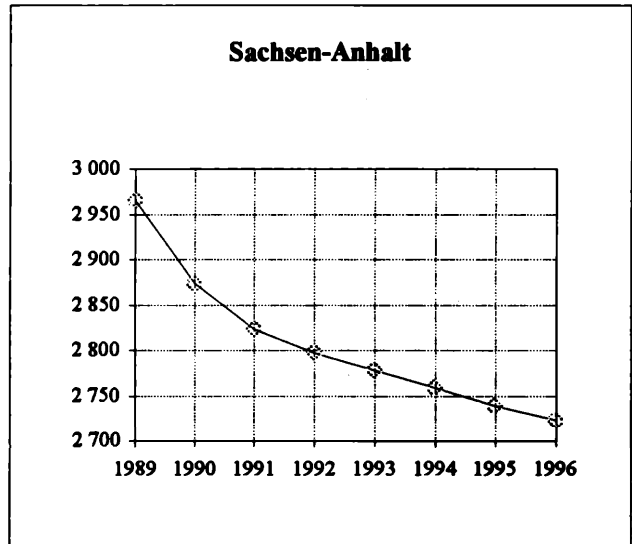
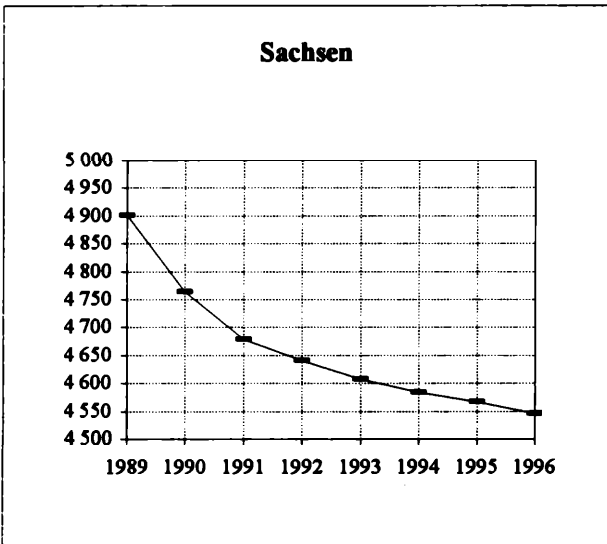
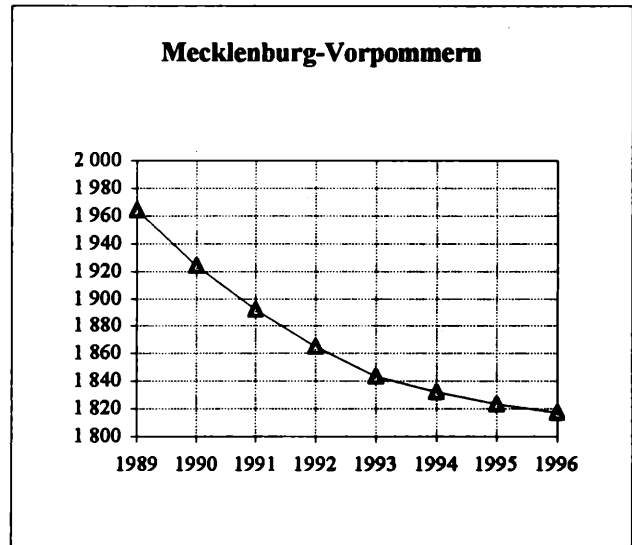
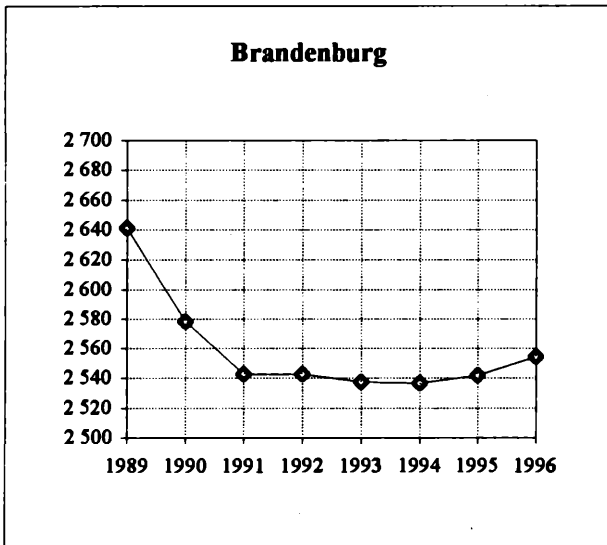

2 Erwerbstätigkeit
2.1 Erwerbstätige *)
2.1.1 Erwerbstätige am Arbeitsort (Inlandskonzept)

Zeitraum	Neue Länder und Berlin-Ost	Früheres Bundes- gebiet	Deutschland	Neue Länder und Berlin-Ost	Früheres Bundes- gebiet	Deutschland	Anteil der neuen Länder und Berlin-Ost 1)
	1 000 Personen			Veränderung gegenüber Vorjahreszeitraum			
				Prozent			

Insgesamt

1989	9 747	27 658	37 405	X	1,5	X	26,1
1990	8 820	28 479	37 299	- 9,5	3,0	- 0,3	23,6
1991	7 321	29 189	36 510	- 17,0	2,5	- 2,1	20,1
1992	6 387	29 457	35 844	- 12,8	0,9	- 1,8	17,8
1993	6 219	29 002	35 221	- 2,6	- 1,5	- 1,7	17,7
1994	6 330	28 656	34 986	1,8	- 1,2	- 0,7	18,1
1995	6 405	28 466	34 871	1,2	- 0,7	- 0,3	18,4
1996	6 294	28 166	34 460	- 1,7	- 1,1	- 1,2	18,3
1992 1. Hj.	6 451	29 401	35 852	- 15,3	1,5	- 2,0	18,0
2. Hj.	6 323	29 513	35 836	- 10,0	0,3	- 1,6	17,6
1993 1. Hj.	6 184	29 019	35 203	- 4,1	- 1,3	- 1,8	17,6
2. Hj.	6 254	28 985	35 239	- 1,1	- 1,8	- 1,7	17,7
1994 1. Hj.	6 234	28 593	34 827	0,8	- 1,5	- 1,1	17,9
2. Hj.	6 426	28 719	35 145	2,8	- 0,9	- 0,3	18,3
1995 1. Hj.	6 373	28 393	34 766	2,2	- 0,7	- 0,2	18,3
2. Hj.	6 437	28 539	34 976	0,2	- 0,6	- 0,5	18,4
1996 1. Hj.	6 258	28 138	34 396	- 1,8	- 0,9	- 1,1	18,2
2. Hj.	6 330	28 194	34 524	- 1,7	- 1,2	- 1,3	18,3
1997 1. Hj.	6 088	27 776	33 864	- 2,7	- 1,3	- 1,5	18,0
1996 1. Vj.	6 228	28 076	34 304	- 2,1	- 1,0	- 1,2	18,2
2. Vj.	6 288	28 200	34 488	- 1,5	- 0,8	- 1,0	18,2
3. Vj.	6 353	28 208	34 561	- 1,2	- 1,1	- 1,1	18,4
4. Vj.	6 307	28 180	34 487	- 2,2	- 1,3	- 1,5	18,3
1997 1. Vj.	6 071	27 690	33 761	- 2,5	- 1,4	- 1,6	18,0
2. Vj.	6 105	27 862	33 967	- 2,9	- 1,2	- 1,5	18,0
3. Vj.	6 157	27 943	34 100	- 3,1	- 0,9	- 1,3	18,1

Beschäftigte Arbeitnehmer

1989	9 560	24 647	34 207	X	1,6	X	27,9
1990	8 568	25 453	34 021	- 10,4	3,3	- 0,5	25,2
1991	6 950	26 136	33 086	- 18,9	2,7	- 2,7	21,0
1992	5 969	26 390	32 359	- 14,1	1,0	- 2,2	18,4
1993	5 757	25 931	31 688	- 3,6	- 1,7	- 2,1	18,2
1994	5 829	25 570	31 399	1,3	- 1,4	- 0,9	18,6
1995	5 881	25 367	31 248	0,9	- 0,8	- 0,5	18,8
1996	5 754	25 055	30 809	- 2,2	- 1,2	- 1,4	18,7
1992 1. Hj.	6 045	26 333	32 378	- 16,8	1,6	- 2,4	18,7
2. Hj.	5 893	26 447	32 340	- 11,2	0,4	- 2,0	18,2
1993 1. Hj.	5 735	25 950	31 685	- 5,1	- 1,5	- 2,1	18,1
2. Hj.	5 779	25 912	31 691	- 1,9	- 2,0	- 2,0	18,2
1994 1. Hj.	5 741	25 509	31 250	0,1	- 1,7	- 1,4	18,4
2. Hj.	5 917	25 631	31 548	2,4	- 1,1	- 0,5	18,8
1995 1. Hj.	5 855	25 294	31 149	2,0	- 0,8	- 0,3	18,8
2. Hj.	5 907	25 440	31 347	- 0,2	- 0,7	- 0,6	18,8
1996 1. Hj.	5 723	25 024	30 747	- 2,3	- 1,1	- 1,3	18,6
2. Hj.	5 785	25 086	30 871	- 2,1	- 1,4	- 1,5	18,7
1997 1. Hj.	5 540	24 655	30 195	- 3,2	- 1,5	- 1,8	18,3
1997 1. Vj.	5 527	24 575	30 102	- 3,0	- 1,6	- 1,8	18,4
2. Vj.	5 553	24 735	30 288	- 3,4	- 1,4	- 1,8	18,3
3. Vj.	5 599	24 828	30 427	- 3,6	- 1,1	- 1,6	18,4

*) Durchschnittszahlen aus den Volkswirtschaftlichen Gesamtrechnungen; Stand: Dezember 1997.

1) An Deutschland insgesamt (Deutschland = 100).

2 Erwerbstätigkeit
2.1 Erwerbstätige *)
2.1.2 Erwerbstätige am Arbeitsort nach zusammengefaßten Wirtschaftsbereichen (Inlandskonzept)
2.1.2.1 Land- und Forstwirtschaft, Fischerei

Zeitraum	Neue Länder und Berlin-Ost	Früheres Bundesgebiet	Deutschland	Neue Länder und Berlin-Ost	Früheres Bundesgebiet	Deutschland	Anteil der neuen Länder und Berlin-Ost 1)
	1 000 Personen			Veränderung gegenüber Vorjahreszeitraum			
Prozent							

Insgesamt

1989		976	1 028	2 004	X	-4,6	X	48,7
1990		781	995	1 776	-20,0	-3,2	-11,4	44,0
1991		454	970	1 424	-41,8	-2,5	-19,8	31,9
1992		282	930	1 212	-37,9	-4,1	-14,9	23,3
1993		233	882	1 115	-17,4	-5,2	-8,0	20,9
1994		227	840	1 067	-2,6	-4,8	-4,3	21,3
1995		225	801	1 026	-0,9	-4,6	-3,8	21,9
1996		215	755	970	-4,4	-5,7	-5,5	22,2
1992	1. Hj.	300	935	1 235	-40,2	-3,1	-15,8	24,3
	2. Hj.	264	925	1 189	-35,0	-5,1	-13,9	22,2
1993	1. Hj.	237	883	1 120	-21,0	-5,6	-9,3	21,2
	2. Hj.	229	881	1 110	-13,3	-4,8	-6,6	20,6
1994	1. Hj.	221	839	1 060	-6,8	-5,0	-5,4	20,8
	2. Hj.	233	841	1 074	1,7	-4,5	-3,2	21,7
1995	1. Hj.	227	802	1 029	2,7	-4,4	-2,9	22,1
	2. Hj.	223	800	1 023	-4,3	-4,9	-4,7	21,8
1996	1. Hj.	208	753	961	-8,4	-6,1	-6,6	21,6
	2. Hj.	222	757	979	-0,4	-5,4	-4,3	22,7
1997	1. Hj.	212	720	932	1,9	-4,4	-3,0	22,7
1996	1. Vj.	204	742	946	-9,3	-6,4	-7,1	21,6
	2. Vj.	212	764	976	-7,4	-5,8	-6,2	21,7
	3. Vj.	222	765	987	-1,8	-5,3	-4,5	22,5
	4. Vj.	222	749	971	0,9	-5,4	-4,1	22,9
1997	1. Vj.	209	707	916	2,5	-4,7	-3,2	22,8
	2. Vj.	215	733	948	1,4	-4,1	-2,9	22,7
	3. Vj.	227	732	959	2,3	-4,3	-2,8	23,7

Beschäftigte Arbeitnehmer

1991		429	235	664	X	1,7	X	64,6
1992		252	232	484	-41,3	-1,3	-27,1	52,1
1993		199	227	426	-21,0	-2,2	-12,0	46,7
1994		190	225	415	-4,5	-0,9	-2,6	45,8
1995		185	221	406	-2,6	-1,8	-2,2	45,6
1996		175	208	383	-5,4	-5,9	-5,7	45,7
1992	1. Hj.	271	228	499	-43,5	0,9	-29,3	54,3
	2. Hj.	233	236	469	-38,4	-3,3	-24,6	49,7
1993	1. Hj.	203	219	422	-25,1	-3,9	-15,4	48,1
	2. Hj.	195	235	430	-16,3	-0,4	-8,3	45,3
1994	1. Hj.	185	218	403	-8,9	-0,5	-4,5	45,9
	2. Hj.	195	232	427	0,0	-1,3	-0,7	45,7
1995	1. Hj.	187	215	402	1,1	-1,4	-0,2	46,5
	2. Hj.	183	227	410	-6,2	-2,2	-4,0	44,6
1996	1. Hj.	168	199	367	-10,2	-7,4	-8,7	45,8
	2. Hj.	182	217	399	-0,5	-4,4	-2,7	45,6
1997	1. Hj.	172	199	371	2,4	0,0	1,1	46,4
1997	1. Vj.	170	182	352	3,0	-0,5	1,1	48,3
	2. Vj.	174	216	390	1,8	0,5	1,0	44,6
	3. Vj.	185	221	406	1,6	-0,5	0,5	45,6

*) Durchschnittszahlen aus den Volkswirtschaftlichen Gesamtrechnungen; Stand: Dezember 1997.

1) An Deutschland insgesamt (Deutschland = 100).

2 Erwerbstätigkeit
2.1 Erwerbstätige *)
2.1.2 Erwerbstätige am Arbeitsort nach zusammengefaßten Wirtschaftsbereichen (Inlandskonzept)
2.1.2.2 Produzierendes Gewerbe

Zeitraum	Neue Länder und Berlin-Ost	Früheres Bundesgebiet	Deutschland	Neue Länder und Berlin-Ost	Früheres Bundesgebiet	Deutschland	Anteil der neuen Länder und Berlin-Ost 1)
	1 000 Personen			Veränderung gegenüber Vorjahreszeitraum			
Insgesamt							
Prozent							
1989	4 386	10 997	15 383	X	1,2	X	28,5
1990	3 944	11 309	15 253	-10,1	2,8	-0,8	25,9
1991	2 987	11 450	14 437	-24,3	1,2	-5,4	20,7
1992	2 282	11 306	13 588	-23,6	-1,3	-5,9	16,8
1993	2 171	10 766	12 937	-4,9	-4,8	-4,8	16,8
1994	2 207	10 341	12 548	1,7	-3,9	-3,0	17,6
1995	2 237	10 137	12 374	1,4	-2,0	-1,4	18,1
1996	2 149	9 785	11 934	-3,9	-3,5	-3,6	18,0
1992 1. Hj.	2 333	11 330	13 663	-27,5	-0,5	-6,5	17,1
2. Hj.	2 231	11 282	13 513	-19,1	-2,0	-5,3	16,5
1993 1. Hj.	2 156	10 842	12 998	-7,6	-4,3	-4,9	16,6
2. Hj.	2 186	10 690	12 876	-2,0	-5,2	-4,7	17,0
1994 1. Hj.	2 169	10 334	12 503	0,6	-4,7	-3,8	17,3
2. Hj.	2 245	10 348	12 593	2,7	-3,2	-2,2	17,8
1995 1. Hj.	2 224	10 130	12 354	2,5	-2,0	-1,2	18,0
2. Hj.	2 250	10 144	12 394	0,2	-2,0	-1,6	18,2
1996 1. Hj.	2 131	9 800	11 931	-4,2	-3,3	-3,4	17,9
2. Hj.	2 167	9 770	11 937	-3,7	-3,7	-3,7	18,2
1997 1. Hj.	2 037	9 451	11 488	-4,4	-3,6	-3,7	17,7
1996 1. Vj.	2 117	9 814	11 931	-4,7	-3,1	-3,4	17,7
2. Vj.	2 145	9 786	11 931	-3,7	-3,5	-3,5	18,0
3. Vj.	2 178	9 784	11 962	-3,2	-3,7	-3,6	18,2
4. Vj.	2 156	9 756	11 912	-4,2	-3,7	-3,8	18,1
1997 1. Vj.	2 015	9 437	11 452	-4,8	-3,8	-4,0	17,6
2. Vj.	2 059	9 465	11 524	-4,0	-3,3	-3,4	17,9
3. Vj.	2 088	9 509	11 597	-4,1	-2,8	-3,1	18,0
Beschäftigte Arbeitnehmer							
1991	2 880	10 905	13 785	X	1,2	X	20,9
1992	2 171	10 750	12 921	-24,6	-1,4	-6,3	16,8
1993	2 051	10 200	12 251	-5,5	-5,1	-5,2	16,7
1994	2 077	9 765	11 842	1,3	-4,3	-3,3	17,5
1995	2 106	9 557	11 663	1,4	-2,1	-1,5	18,1
1996	2 021	9 206	11 227	-4,0	-3,7	-3,7	18,0
1992 1. Hj.	2 224	10 777	13 001	-28,5	-0,6	-6,9	17,1
2. Hj.	2 118	10 723	12 841	-20,0	-2,2	-5,7	16,5
1993 1. Hj.	2 040	10 280	12 320	-8,3	-4,6	-5,2	16,6
2. Hj.	2 062	10 120	12 182	-2,6	-5,6	-5,1	16,9
1994 1. Hj.	2 041	9 760	11 801	0,0	-5,1	-4,2	17,3
2. Hj.	2 113	9 770	11 883	2,5	-3,5	-2,5	17,8
1995 1. Hj.	2 094	9 551	11 645	2,6	-2,1	-1,3	18,0
2. Hj.	2 118	9 563	11 681	0,2	-2,1	-1,7	18,1
1996 1. Hj.	2 003	9 221	11 224	-4,3	-3,5	-3,6	17,8
2. Hj.	2 039	9 191	11 230	-3,7	-3,9	-3,9	18,2
1997 1. Hj.	1 914	8 874	10 788	-4,4	-3,8	-3,9	17,7
1997 1. Vj.	1 893	8 859	10 752	-4,9	-4,1	-4,2	17,6
2. Vj.	1 935	8 889	10 824	-4,0	-3,5	-3,6	17,9
3. Vj.	1 963	8 934	10 897	-4,1	-3,0	-3,2	18,0

*) Durchschnittszahlen aus den Volkswirtschaftlichen Gesamtrechnungen; Stand: Dezember 1997.
1) An Deutschland insgesamt (Deutschland = 100).

2 Erwerbstätigkeit
2.1 Erwerbstätige *)
2.1.2 Erwerbstätige am Arbeitsort nach zusammengefaßten Wirtschaftsbereichen (Inlandskonzept)
2.1.2.3 Handel und Verkehr

Zeitraum	Neue Länder und Berlin-Ost	Früheres Bundesgebiet	Deutschland	Neue Länder und Berlin-Ost	Früheres Bundesgebiet	Deutschland	Anteil der neuen Länder und Berlin-Ost 1)
	1 000 Personen			Veränderung gegenüber Vorjahreszeitraum			
Prozent							

Insgesamt

1989		1 513	5 158	6 671	X	1,6	X	22,7
1990		1 405	5 314	6 719	-7,1	3,0	0,7	20,9
1991		1 241	5 547	6 788	-11,6	4,4	1,0	18,3
1992		1 146	5 658	6 804	-7,7	2,0	0,2	16,8
1993		1 129	5 611	6 740	-1,5	-0,8	-0,9	16,8
1994		1 135	5 534	6 669	0,5	-1,4	-1,1	17,0
1995		1 124	5 447	6 571	-1,0	-1,6	-1,5	17,1
1996		1 101	5 370	6 471	-2,0	-1,4	-1,5	17,0
1992	1. Hj.	1 157	5 640	6 797	-8,5	2,8	0,7	17,0
	2. Hj.	1 135	5 676	6 811	-6,7	1,2	-0,2	16,7
1993	1. Hj.	1 119	5 611	6 730	-3,3	-0,5	-1,0	16,6
	2. Hj.	1 139	5 611	6 750	0,4	-1,1	-0,9	16,9
1994	1. Hj.	1 130	5 537	6 667	1,0	-1,3	-0,9	16,9
	2. Hj.	1 140	5 531	6 671	0,1	-1,4	-1,2	17,1
1995	1. Hj.	1 120	5 442	6 562	-0,9	-1,7	-1,6	17,1
	2. Hj.	1 128	5 452	6 580	-1,1	-1,4	-1,4	17,1
1996	1. Hj.	1 101	5 372	6 473	-1,7	-1,3	-1,4	17,0
	2. Hj.	1 101	5 368	6 469	-2,4	-1,5	-1,7	17,0
1997	1. Hj.	1 066	5 297	6 363	-3,2	-1,4	-1,7	16,8
1996	1. Vj.	1 104	5 366	6 470	-1,7	-1,5	-1,5	17,1
	2. Vj.	1 098	5 378	6 476	-1,7	-1,1	-1,2	17,0
	3. Vj.	1 104	5 360	6 464	-1,8	-1,5	-1,6	17,1
	4. Vj.	1 098	5 376	6 474	-3,0	-1,5	-1,8	17,0
1997	1. Vj.	1 072	5 291	6 363	-2,9	-1,4	-1,7	16,8
	2. Vj.	1 060	5 303	6 363	-3,5	-1,4	-1,7	16,7
	3. Vj.	1 064	5 296	6 360	-3,6	-1,2	-1,6	16,7

Beschäftigte Arbeitnehmer

1991		1 137	4 806	5 943	X	4,9	X	19,1
1992		1 030	4 909	5 939	-9,4	2,1	-0,1	17,3
1993		1 006	4 857	5 863	-2,3	-1,1	-1,3	17,2
1994		1 001	4 774	5 775	-0,5	-1,7	-1,5	17,3
1995		989	4 677	5 666	-1,2	-2,0	-1,9	17,5
1996		965	4 591	5 556	-2,4	-1,8	-1,9	17,4
1992	1. Hj.	1 043	4 890	5 933	-10,5	3,1	0,4	17,6
	2. Hj.	1 017	4 928	5 945	-8,3	1,3	-0,5	17,1
1993	1. Hj.	999	4 858	5 857	-4,2	-0,7	-1,3	17,1
	2. Hj.	1 013	4 856	5 869	-0,4	-1,5	-1,3	17,3
1994	1. Hj.	996	4 777	5 773	-0,3	-1,7	-1,4	17,3
	2. Hj.	1 006	4 771	5 777	-0,7	-1,8	-1,6	17,4
1995	1. Hj.	985	4 672	5 657	-1,1	-2,2	-2,0	17,4
	2. Hj.	993	4 682	5 675	-1,3	-1,9	-1,8	17,5
1996	1. Hj.	965	4 591	5 556	-2,0	-1,7	-1,8	17,4
	2. Hj.	965	4 591	5 556	-2,8	-1,9	-2,1	17,4
1997	1. Hj.	931	4 509	5 440	-3,5	-1,8	-2,1	17,1
1997	1. Vj.	937	4 505	5 442	-3,2	-1,8	-2,0	17,2
	2. Vj.	925	4 513	5 438	-3,8	-1,8	-2,1	17,0
	3. Vj.	929	4 513	5 442	-4,0	-1,5	-2,0	17,1

*) Durchschnittszahlen aus den Volkswirtschaftlichen Gesamtrechnungen; Stand: Dezember 1997.

1) An Deutschland insgesamt (Deutschland = 100).

2 Erwerbstätigkeit
2.1 Erwerbstätige *)
2.1.2 Erwerbstätige am Arbeitsort nach zusammengefaßten Wirtschaftsbereichen (Inlandskonzept)
2.1.2.4 Dienstleistungsunternehmen

Zeitraum	Neue Länder und Berlin-Ost	Früheres Bundes- gebiet	Deutschland	Neue Länder und Berlin-Ost	Früheres Bundes- gebiet	Deutschland	Anteil der neuen Länder und Berlin-Ost 1)
	1 000 Personen			Veränderung gegenüber Vorjahreszeitraum			
				Prozent			

Insgesamt

1989		619	4 992	5 611	X	3,6	X	11,0
1990		684	5 294	5 978	10,5	6,0	6,5	11,4
1991		932	5 592	6 524	36,3	5,6	9,1	14,3
1992		1 011	5 853	6 864	8,5	4,7	5,2	14,7
1993		1 111	6 022	7 133	9,9	2,9	3,9	15,6
1994		1 223	6 200	7 423	10,1	3,0	4,1	16,5
1995		1 309	6 365	7 674	7,0	2,7	3,4	17,1
1996		1 358	6 538	7 896	3,7	2,7	2,9	17,2
1992	1. Hj.	990	5 794	6 784	9,4	5,0	5,6	14,6
	2. Hj.	1 032	5 912	6 944	7,6	4,4	4,8	14,9
1993	1. Hj.	1 074	5 967	7 041	8,5	3,0	3,8	15,3
	2. Hj.	1 148	6 077	7 225	11,2	2,8	4,0	15,9
1994	1. Hj.	1 186	6 148	7 334	10,4	3,0	4,2	16,2
	2. Hj.	1 260	6 252	7 512	9,8	2,9	4,0	16,8
1995	1. Hj.	1 285	6 306	7 591	8,3	2,6	3,5	16,9
	2. Hj.	1 333	6 424	7 757	5,8	2,8	3,3	17,2
1996	1. Hj.	1 343	6 494	7 837	4,5	3,0	3,2	17,1
	2. Hj.	1 373	6 582	7 955	3,0	2,5	2,6	17,3
1997	1. Hj.	1 371	6 616	7 987	2,1	1,9	1,9	17,2
1996	1. Vj.	1 336	6 449	7 785	4,5	2,9	3,2	17,2
	2. Vj.	1 350	6 539	7 889	4,5	3,0	3,3	17,1
	3. Vj.	1 371	6 583	7 954	3,5	2,6	2,8	17,2
	4. Vj.	1 375	6 581	7 956	2,5	2,3	2,3	17,3
1997	1. Vj.	1 368	6 567	7 935	2,4	1,8	1,9	17,2
	2. Vj.	1 374	6 665	8 039	1,8	1,9	1,9	17,1
	3. Vj.	1 386	6 727	8 113	1,1	2,2	2,0	17,1

Beschäftigte Arbeitnehmer

1991		797	4 560	5 357	X	6,1	X	14,9
1992		850	4 789	5 639	6,6	5,0	5,3	15,1
1993		926	4 926	5 852	8,9	2,9	3,8	15,8
1994		1 023	5 065	6 088	10,5	2,8	4,0	16,8
1995		1 091	5 196	6 287	6,6	2,6	3,3	17,4
1996		1 122	5 332	6 454	2,8	2,6	2,7	17,4
1992	1. Hj.	836	4 736	5 572	7,5	5,4	5,7	15,0
	2. Hj.	864	4 842	5 706	5,9	4,7	4,9	15,1
1993	1. Hj.	895	4 877	5 772	7,1	3,0	3,6	15,5
	2. Hj.	957	4 975	5 932	10,8	2,7	4,0	16,1
1994	1. Hj.	991	5 019	6 010	10,7	2,9	4,1	16,5
	2. Hj.	1 055	5 111	6 166	10,2	2,7	3,9	17,1
1995	1. Hj.	1 072	5 143	6 215	8,2	2,5	3,4	17,2
	2. Hj.	1 110	5 249	6 359	5,2	2,7	3,1	17,5
1996	1. Hj.	1 112	5 294	6 406	3,7	2,9	3,1	17,4
	2. Hj.	1 132	5 370	6 502	2,0	2,3	2,2	17,4
1997	1. Hj.	1 121	5 381	6 502	0,8	1,6	1,5	17,2
1997	1. Vj.	1 120	5 341	6 461	1,2	1,6	1,5	17,3
	2. Vj.	1 122	5 421	6 543	0,4	1,7	1,5	17,1
	3. Vj.	1 130	5 481	6 611	-0,2	2,0	1,6	17,1

*) Durchschnittszahlen aus den Volkswirtschaftlichen Gesamtrechnungen; Stand: Dezember 1997.

1) An Deutschland insgesamt (Deutschland = 100).

2 Erwerbstätigkeit
2.1 Erwerbstätige *)
2.1.2 Erwerbstätige am Arbeitsort nach zusammengefaßten Wirtschaftsbereichen (Inlandskonzept)
2.1.2.5 Staat, private Haushalte, Organisationen ohne Erwerbszweck

Zeitraum	Neue Länder und Berlin-Ost	Früheres Bundesgebiet	Deutschland	Neue Länder und Berlin-Ost	Früheres Bundesgebiet	Deutschland	Anteil der neuen Länder und Berlin-Ost 1)
	1 000 Personen			Veränderung gegenüber Vorjahreszeitraum			
				Prozent			
1989	2 255	5 483	7 738	X	1,1	X	29,1
1990	2 007	5 567	7 574	-11,0	1,5	-2,1	26,5
1991	1 707	5 630	7 337	-14,9	1,1	-3,1	23,3
1992	1 666	5 710	7 376	-2,4	1,4	0,5	22,6
1993	1 575	5 721	7 296	-5,5	0,2	-1,1	21,6
1994	1 538	5 741	7 279	-2,3	0,3	-0,2	21,1
1995	1 510	5 716	7 226	-1,8	-0,4	-0,7	20,9
1996	1 471	5 718	7 189	-2,6	0,0	-0,5	20,5
1991 1. Hj.	1 731	5 606	7 337	X	1,0	X	23,6
1991 2. Hj.	1 683	5 654	7 337	X	1,3	X	22,9
1992 1. Hj.	1 671	5 702	7 373	-3,5	1,7	0,5	22,7
1992 2. Hj.	1 661	5 718	7 379	-1,3	1,1	0,6	22,5
1993 1. Hj.	1 598	5 716	7 314	-4,4	0,2	-0,8	21,8
1993 2. Hj.	1 552	5 726	7 278	-6,6	0,1	-1,4	21,3
1994 1. Hj.	1 528	5 735	7 263	-4,4	0,3	-0,7	21,0
1994 2. Hj.	1 548	5 747	7 295	-0,3	0,4	0,2	21,2
1995 1. Hj.	1 517	5 713	7 230	-0,7	-0,4	-0,5	21,0
1995 2. Hj.	1 503	5 719	7 222	-2,9	-0,5	-1,0	20,8
1996 1. Hj.	1 475	5 719	7 194	-2,8	0,1	-0,5	20,5
1996 2. Hj.	1 467	5 717	7 184	-2,4	-0,0	-0,5	20,4
1997 1. Hj.	1 402	5 692	7 094	-4,9	-0,5	-1,4	19,8
1996 1. Vj.	1 467	5 705	7 172	-3,1	-0,2	-0,8	20,5
1996 2. Vj.	1 483	5 733	7 216	-2,4	0,4	-0,2	20,6
1996 3. Vj.	1 478	5 716	7 194	-1,7	0,2	-0,2	20,5
1996 4. Vj.	1 456	5 718	7 174	-3,1	-0,3	-0,9	20,3
1997 1. Vj.	1 407	5 688	7 095	-4,1	-0,3	-1,1	19,8
1997 2. Vj.	1 397	5 696	7 093	-5,8	-0,6	-1,7	19,7
1997 3. Vj.	1 392	5 679	7 071	-5,8	-0,6	-1,7	19,7

*) Durchschnittszahlen aus den Volkswirtschaftlichen Gesamtrechnungen; Stand: Dezember 1997.

1) An Deutschland insgesamt (Deutschland = 100).

2 Erwerbstätigkeit
2.1 Erwerbstätige *)
2.1.3 Erwerbstätige in den neuen Ländern und Berlin-Ost (Inlandskonzept)
1 000 Personen

Zeitraum	Neue Länder und Berlin-Ost	Brandenburg	Mecklenburg- Vorpommern	Sachsen	Sachsen-Anhalt	Thüringen	Berlin-Ost
----------	-------------------------------	-------------	----------------------------	---------	----------------	-----------	------------

Insgesamt

1989	9 747,0	1 531,8	1 168,5	2 864,7	1 730,4	1 594,6	857,0
1990	8 820,0	1 383,1	1 074,2	2 607,4	1 579,6	1 413,7	762,0
1991	7 321,0	1 170,0	840,9	2 193,2	1 287,8	1 200,8	628,4
1992	6 387,0	1 045,0	748,0	1 907,8	1 139,4	1 014,1	532,8
1993	6 219,0	1 019,7	720,5	1 867,6	1 101,6	988,8	520,8
1994	6 330,0	1 049,0	745,0	1 907,1	1 113,3	1 011,9	503,6
1995	6 405,0	1 064,2	758,7	1 948,7	1 113,7	1 023,6	496,1
1996	6 294,0	1 048,0	747,7	1 932,0	1 086,0	1 002,0	478,4
1997	6 106	1 017	736	1 865	1 049	979	459

Selbständige (und mithelfende Familienangehörige)

1989	187,0	28,2	14,2	69,9	28,0	32,0	14,7
1990	252,0	36,5	22,1	82,7	43,5	47,2	20,0
1991	371,0	56,3	35,5	119,9	61,6	65,9	31,8
1992	418,0	70,7	44,2	128,1	67,2	69,4	38,6
1993	462,0	75,5	51,0	141,0	71,4	78,4	44,8
1994	501,0	79,9	56,3	151,1	80,9	84,8	47,9
1995	524,0	82,7	57,6	159,1	85,9	88,8	50,0
1996	540,0	84,7	57,9	164,9	89,5	90,2	52,9

Beschäftigte Arbeitnehmer

1989	9 560,0	1 503,7	1 154,3	2 794,8	1 702,4	1 562,5	842,3
1990	8 568,0	1 346,6	1 052,0	2 524,6	1 536,1	1 366,6	742,0
1991	6 950,0	1 113,7	805,4	2 073,2	1 226,2	1 134,9	596,5
1992	5 969,0	974,3	703,8	1 779,7	1 072,3	944,7	494,2
1993	5 757,0	944,3	669,5	1 726,7	1 030,2	910,4	476,0
1994	5 829,0	969,1	688,7	1 756,0	1 032,4	927,1	455,8
1995	5 881,0	981,5	701,2	1 789,6	1 027,9	934,9	446,0
1996	5 754,0	963,3	689,8	1 767,1	996,5	911,8	425,5

*) Durchschnittszahlen. Berechnungen des Arbeitskreises "Erwerbstätigenrechnung des Bundes und der Länder"; Stand: Dezember 1997, für 1997 erste vorläufige Ergebnisse; Stand Februar 1998.

2 Erwerbstätigkeit
2.1 Erwerbstätige *)
2.1.3 Erwerbstätige in den neuen Ländern und Berlin-Ost (Inlandskonzept)
Prozent

Zeitraum	Neue Länder und Berlin-Ost	Brandenburg	Mecklenburg- Vorpommern	Sachsen	Sachsen-Anhalt	Thüringen	Berlin-Ost
----------	-------------------------------	-------------	----------------------------	---------	----------------	-----------	------------

Insgesamt
Veränderung gegenüber Vorjahr

1990	- 9,5	- 9,7	- 8,1	- 9,0	- 8,7	- 11,3	- 11,1
1991	- 17,0	- 15,4	- 21,7	- 15,9	- 18,5	- 15,1	- 17,5
1992	- 12,8	- 10,7	- 11,0	- 13,0	- 11,5	- 15,5	- 15,2
1993	- 2,6	- 2,4	- 3,7	- 2,1	- 3,3	- 2,5	- 2,2
1994	1,8	2,9	3,4	2,1	1,1	2,3	- 3,3
1995	1,2	1,4	1,8	2,2	0,0	1,2	- 1,5
1996	- 1,7	- 1,5	- 1,5	- 0,9	- 2,5	- 2,1	- 3,6
1997	- 3,0	- 3,0	- 1,5	- 3,5	- 3,4	- 2,3	- 4,0

Veränderung gegenüber 1989

1994	- 35,1	- 31,5	- 36,2	- 33,4	- 35,7	- 36,5	- 41,2
1995	- 34,3	- 30,5	- 35,1	- 32,0	- 35,6	- 35,8	- 42,1
1996	- 35,4	- 31,6	- 36,0	- 32,6	- 37,2	- 37,2	- 44,2
1997	- 37,4	- 33,6	- 37,0	- 34,9	- 39,4	- 38,6	- 46,4

Selbständige (und mithelfende Familienangehörige)
Veränderung gegenüber Vorjahr

1990	34,8	29,6	55,6	18,4	55,3	47,2	35,8
1991	47,2	54,2	60,7	44,9	41,5	39,7	59,3
1992	12,7	25,5	24,4	6,8	9,1	5,3	21,3
1993	10,5	6,8	15,4	10,1	6,3	13,1	16,1
1994	8,4	5,9	10,5	7,2	13,4	8,2	6,9
1995	4,6	3,5	2,2	5,3	6,1	4,6	4,5
1996	3,1	2,5	0,5	3,6	4,2	1,6	5,8

Veränderung gegenüber 1989

1994	167,9	183,7	296,4	116,3	188,9	164,9	225,6
1995	180,2	193,5	305,2	127,7	206,4	177,2	240,2
1996	188,8	200,7	307,3	136,0	219,3	181,5	259,8

Beschäftigte Arbeitnehmer
Veränderung gegenüber Vorjahr

1990	- 10,4	- 10,4	- 8,9	- 9,7	- 9,8	- 12,5	- 11,9
1991	- 18,9	- 17,3	- 23,4	- 17,9	- 20,2	- 17,0	- 19,6
1992	- 14,1	- 12,5	- 12,6	- 14,2	- 12,6	- 16,8	- 17,2
1993	- 3,6	- 3,1	- 4,9	- 3,0	- 3,9	- 3,6	- 3,7
1994	1,3	2,6	2,9	1,7	0,2	1,8	- 4,3
1995	0,9	1,3	1,8	1,9	- 0,4	0,8	- 2,1
1996	- 2,2	- 1,9	- 1,6	- 1,3	- 3,1	- 2,5	- 4,6

Veränderung gegenüber 1989

1994	- 39,0	- 35,6	- 40,3	- 37,2	- 39,4	- 40,7	- 45,9
1995	- 38,5	- 34,7	- 39,3	- 36,0	- 39,6	- 40,2	- 47,0
1996	- 39,8	- 35,9	- 40,2	- 36,8	- 41,5	- 41,6	- 49,5

2 Erwerbstätigkeit
2.1 Erwerbstätige *)
2.1.4 Erwerbstätige in den neuen Ländern und Berlin-Ost nach Wirtschaftszweigen (Inlandskonzept)
1 000 Personen

Zeitraum	Brandenburg	Mecklenburg-Vorpommern	Sachsen	Sachsen-Anhalt	Thüringen	Berlin-Ost
Land- und Forstwirtschaft, Fischerei						
1989	209,6	219,3	193,1	197,2	149,1	7,3
1990	168,2	175,4	157,6	158,4	114,8	6,2
1991	99,9	91,2	101,3	85,4	71,6	4,5
1992	64,0	51,5	68,1	48,1	47,1	3,1
1993	52,0	43,0	57,7	39,6	38,3	2,5
1994	49,8	41,1	55,9	40,1	37,4	2,6
1995	50,2	38,2	59,1	37,7	36,9	2,9
1996	48,7	34,8	56,0	35,8	36,8	2,8
1997	43	35	57	35	38	2
Prozent						
Veränderung gegenüber Vorjahr						
1990	- 19,8	- 20,0	- 18,4	- 19,7	- 23,0	- 15,7
1991	- 40,6	- 48,0	- 35,7	- 46,1	- 37,7	- 26,8
1992	- 36	- 43,5	- 32,8	- 43,6	- 34,2	- 30,9
1993	- 18,8	- 16,6	- 15,2	- 17,8	- 18,7	- 20,1
1994	- 4,1	- 4,4	- 3,2	1,4	- 2,2	5,6
1995	0,8	- 7,0	5,7	- 5,9	- 1,4	8,0
1996	- 3,1	- 8,9	- 5,1	- 8,0	- 0,2	- 2,6
1997	- 11,3	0,5	2,3	- 1,7	3,1	- 17,1
Veränderung gegenüber 1989						
1994	- 76,2	- 81,3	- 71,1	- 79,6	- 74,9	- 64,0
1995	- 76,0	- 82,6	- 69,4	- 80,9	- 75,2	- 61,1
1996	- 76,8	- 84,1	- 71,0	- 81,8	- 75,3	- 62,2
1997	- 79,5	- 84,0	- 70,3	- 82,1	- 74,5	- 68,6
Produzierendes Gewerbe						
1989	624,3	341,2	1 524,4	815,4	813,4	266,6
1990	573,2	320,8	1 352,6	736,1	720,9	240,6
1991	458,0	237,2	1 008,7	541,3	563,1	178,7
1992	366,3	210,9	743,0	428,1	394,1	139,6
1993	350,7	205,3	705,4	404,5	372,9	132,2
1994	358,0	218,3	721,2	404,7	376,2	128,6
1995	366,8	224,5	733,0	405,6	379,4	127,7
1996	351,8	217,2	710,4	386,5	365,3	117,7
1997	336	214	678	358	355	108
Prozent						
Veränderung gegenüber Vorjahr						
1990	- 8,2	- 6,0	- 11,3	- 9,7	- 11,4	- 9,8
1991	- 20,1	- 26,1	- 25,4	- 26,5	- 21,9	- 25,7
1992	- 20,0	- 11,1	- 26,3	- 20,9	- 30,0	- 21,9
1993	- 4,2	- 2,7	- 5,1	- 5,5	- 5,4	- 5,3
1994	2,1	6,4	2,2	0,0	0,9	- 2,8
1995	2,4	2,8	1,6	0,2	0,9	- 0,7
1996	- 1,2	- 3,2	- 3,1	- 4,7	- 3,7	- 7,8
1997	- 4,6	- 1,5	- 4,5	- 7,5	- 2,8	- 8,1
Veränderung gegenüber 1989						
1994	- 42,7	- 36,0	- 52,7	- 50,4	- 53,7	- 51,8
1995	- 41,3	- 34,2	- 51,9	- 50,3	- 53,4	- 52,1
1996	- 43,6	- 36,4	- 53,4	- 52,6	- 55,1	- 55,9
1997	- 46,2	- 37,3	- 55,5	- 56,1	- 56,3	- 59,4

*) Durchschnittszahlen. Berechnungen des Arbeitskreises "Erwerbstätigenrechnung des Bundes und der Länder"; Stand: Dezember 1997, für 1997 erste vorläufige Ergebnisse; Stand: Februar 1998.

2 Erwerbstätigkeit
2.1 Erwerbstätige *)
2.1.4 Erwerbstätige in den neuen Ländern und Berlin-Ost nach Wirtschaftszweigen (Inlandskonzept)
1 000 Personen

Zeitraum	Brandenburg	Mecklenburg-Vorpommern	Sachsen	Sachsen-Anhalt	Thüringen	Berlin-Ost
Handel, Verkehr, Nachrichtenübermittlung						
1989	237,5	208,6	408,2	268,1	214,9	175,2
1990	213,9	202,9	374,1	252,9	196,3	164,5
1991	193,3	164,9	350,7	226,4	174,3	131,4
1992	182,0	142,3	339,7	212,4	161,6	108,0
1993	181,3	137,9	335,9	207,0	163,8	103,0
1994	186,3	136,4	338,8	207,9	169,4	96,2
1995	187,3	133,3	338,4	202,5	171,9	90,5
1996	186,5	131,3	338,6	194,3	165,4	85,0
1997	187	129	315	194	162	79
Prozent Veränderung gegenüber Vorjahr						
1990	- 10,0	- 2,7	- 8,3	- 5,7	- 8,7	- 6,1
1991	- 9,6	- 18,8	- 6,2	- 10,5	- 11,2	- 20,1
1992	- 5,9	- 13,7	- 3,2	- 6,2	- 7,3	- 17,8
1993	- 0,3	- 3,1	- 1,1	- 2,6	1,4	- 4,6
1994	2,7	- 1,1	0,8	0,5	3,4	- 6,6
1995	0,5	- 2,2	- 0,1	- 2,6	1,5	- 6,0
1996	- 0,7	- 1,5	0,0	- 5,3	- 3,7	- 6,1
1997	0,2	- 2,0	- 7,0	- 0,3	- 2,2	- 7,0
Veränderung gegenüber 1989						
1994	- 21,6	- 34,6	- 17,0	- 22,4	- 21,2	- 45,1
1995	- 21,1	- 36,1	- 17,1	- 24,4	- 20,0	- 48,3
1996	- 21,5	- 37,1	- 17,1	- 27,5	- 23,0	- 51,5
1997	- 21,3	- 38,3	- 22,8	- 27,7	- 24,8	- 54,9
Dienstleistungsunternehmen						
1989	82,1	71,9	179,4	89,6	86,6	109,2
1990	101,8	80,7	204,9	99,4	89,7	107,4
1991	141,2	107,2	281,1	143,4	132,4	126,7
1992	156,9	114,7	307,0	163,7	152,3	116,4
1993	174,3	126,5	338,9	177,4	168,1	125,9
1994	197,0	140,2	371,1	194,4	186,2	134,1
1995	208,8	154,4	400,8	208,8	196,3	139,9
1996	215,1	163,9	416,2	218,0	202,1	142,6
1997	219	170	419	220	204	149
Prozent Veränderung gegenüber Vorjahr						
1990	24,1	12,3	14,2	10,9	3,6	- 1,7
1991	38,6	32,8	37,2	44,2	47,5	18,0
1992	11,1	7,0	9,2	14,2	15,1	- 8,1
1993	11,1	10,2	10,4	8,3	10,4	8,1
1994	13,0	10,8	9,5	9,6	10,8	6,6
1995	6,0	10,1	8,0	7,4	5,4	4,3
1996	3,0	6,1	3,9	4,4	3,0	1,9
1997	1,8	3,5	0,6	1,0	1,0	4,6
Veränderung gegenüber 1989						
1994	140,0	95,0	106,8	116,9	115,2	22,8
1995	154,4	114,8	123,4	133,0	126,8	28,1
1996	162,1	128,0	132,0	143,3	133,5	30,6
1997	166,8	136,0	133,4	145,7	135,9	36,7

*) Durchschnittszahlen. Berechnungen des Arbeitskreises "Erwerbstätigenrechnung des Bundes und der Länder"; Stand: Dezember 1997, für 1997 erste vorläufige Ergebnisse; Stand: Februar 1998.

2 Erwerbstätigkeit
2.1 Erwerbstätige *)
2.1.4 Erwerbstätige in den neuen Ländern und Berlin-Ost nach Wirtschaftszweigen (Inlandskonzept)
1 000 Personen

Zeitraum	Brandenburg	Mecklenburg-Vorpommern	Sachsen	Sachsen-Anhalt	Thüringen	Berlin-Ost
----------	-------------	------------------------	---------	----------------	-----------	------------

Staat, Private Haushalte, Organisationen ohne Erwerbszweck

1989	378,2	327,4	559,5	360,2	330,6	298,7
1990	326,1	294,3	518,1	332,8	292,0	243,4
1991	277,6	240,4	451,3	291,3	259,5	187,0
1992	275,8	228,5	450,0	287,1	259,0	165,6
1993	261,3	207,9	429,7	273,1	245,7	157,2
1994	257,8	209,1	420,3	266,1	242,6	142,1
1995	251,0	208,3	417,4	259,0	239,1	135,1
1996	245,8	200,5	410,7	251,3	232,3	130,3
1997	232	189	395	243	220	121

Prozent
Veränderung gegenüber Vorjahr

1990	- 13,8	- 10,1	- 7,4	- 7,6	- 11,7	- 18,5
1991	- 14,9	- 18,3	- 12,9	- 12,5	- 11,1	- 23,2
1992	- 0,6	- 5,0	- 0,3	- 1,4	- 0,2	- 11,5
1993	- 5,2	- 9,0	- 4,5	- 4,9	- 5,1	- 5,1
1994	- 1,3	0,6	- 2,2	- 2,6	- 1,2	- 9,6
1995	- 2,6	- 0,4	- 0,7	- 2,7	- 1,5	- 4,9
1996	- 4,1	- 3,7	- 1,6	- 3,0	- 2,8	- 3,6
1997	- 5,6	- 5,6	- 3,7	- 3,4	- 5,4	- 7,4

Veränderung gegenüber 1989

1991	- 26,6	- 26,6	- 19,4	- 19,1	- 21,5	- 37,4
1992	- 27,1	- 30,2	- 19,6	- 20,3	- 21,7	- 44,6
1993	- 30,9	- 36,5	- 23,2	- 24,2	- 25,7	- 47,4
1994	- 31,8	- 36,1	- 24,9	- 26,1	- 26,6	- 52,4
1995	- 33,6	- 36,4	- 25,4	- 28,1	- 27,7	- 54,8
1996	- 35,0	- 38,8	- 26,6	- 30,2	- 29,7	- 56,4
1997	- 38,7	- 42,2	- 29,3	- 32,6	- 33,5	- 59,6

*) Durchschnittszahlen. Berechnungen des Arbeitskreises "Erwerbstätigenrechnung des Bundes und der Länder"; Stand: Dezember 1997, für 1997 erste vorläufige Ergebnisse; Stand: Februar 1998.

2 Erwerbstätigkeit
Beschäftigte Arbeitnehmer (Inlandskonzept)
Anteile der Wirtschaftsbereiche an Insgesamt

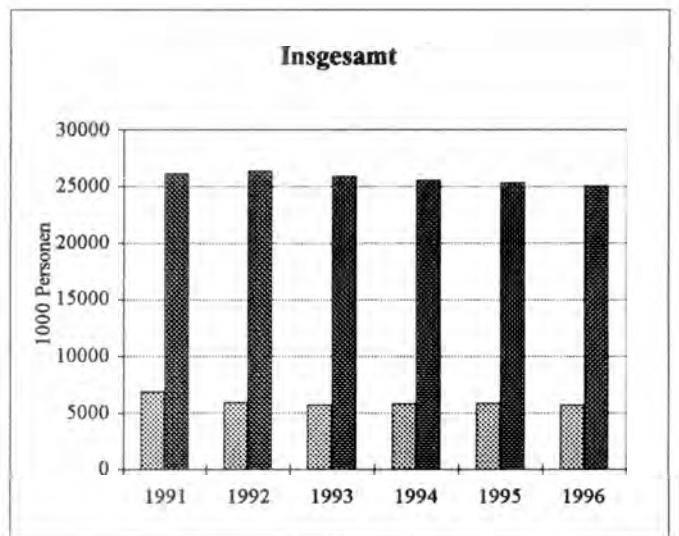
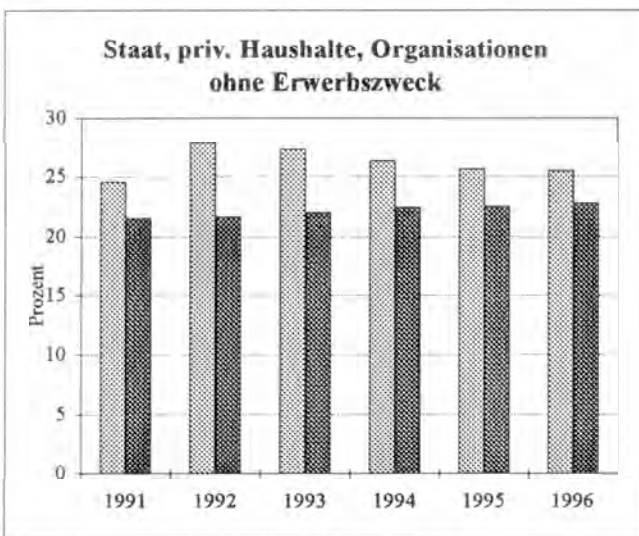
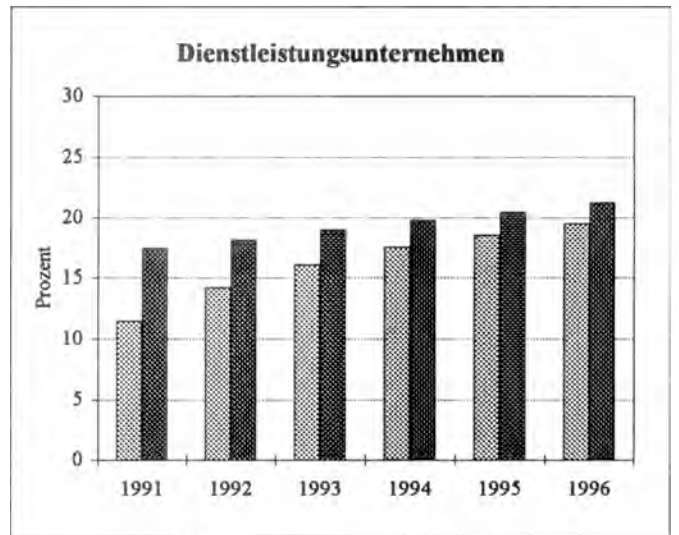
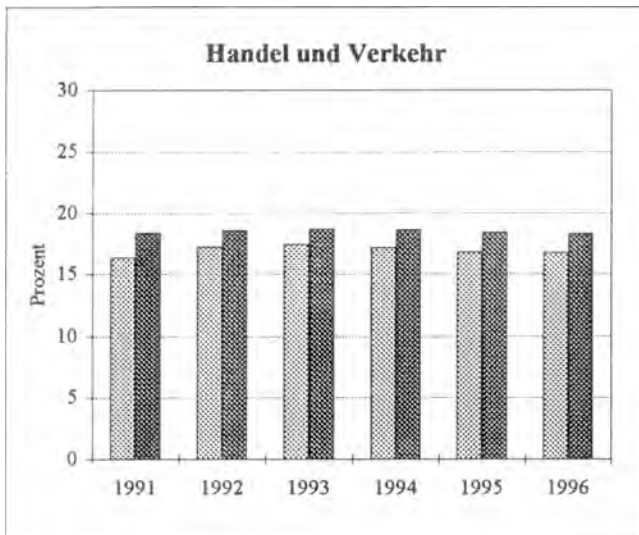
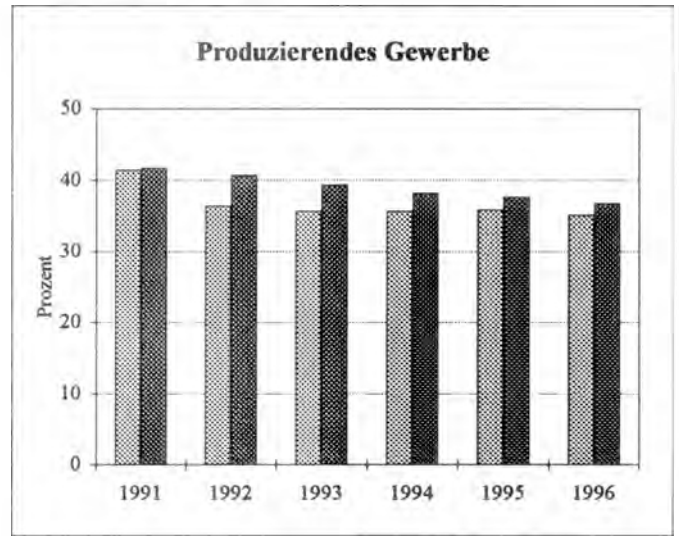
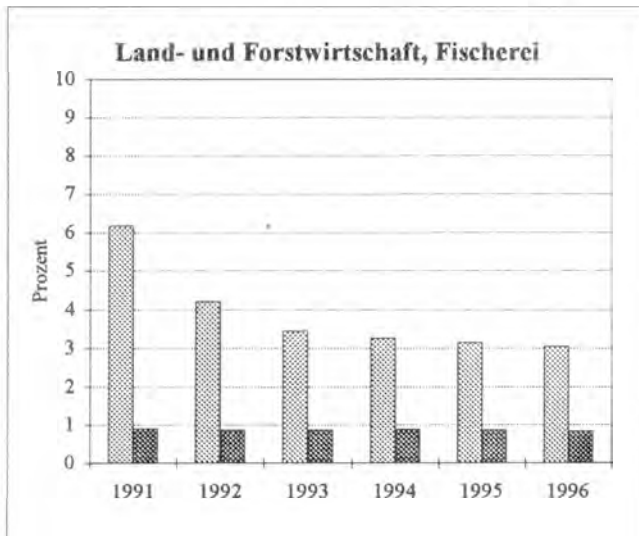

▨ Neue Länder und Berlin-Ost

■ Früheres Bundesgebiet

2 Erwerbstätigkeit
2.2 Erwerbstätige im Inland *)

Zeitraum	Neue Länder und Berlin-Ost	Früheres Bundesgebiet	Deutschland	Neue Länder und Berlin-Ost	Früheres Bundesgebiet	Deutschland	Neue Länder und Berlin-Ost	Früheres Bundesgebiet	Deutschland
	1 000 Personen			Veränderung gegenüber					
				Vorquartal/Vormonat			Vorjahreszeitraum		
				Prozent					
1992	6 387	29 457	35 844	X			-12,8	0,9	-1,8
1993	6 219	29 002	35 221				-2,6	-1,5	-1,7
1994	6 330	28 656	34 986				1,8	-1,2	-0,7
1995	6 396	28 464	34 860				1,0	-0,7	-0,4
1996	6 259	28 156	34 415				-2,1	-1,1	-1,3
1993 3. Vj.	6 239	29 003	35 242	0,7	-0,0	0,1	-1,7	-1,8	-1,8
4. Vj.	6 269	28 967	35 236	0,5	-0,1	-0,0	-0,5	-1,8	-1,6
1994 1. Vj.	6 201	28 557	34 758	-1,1	-1,4	-1,4	0,5	-1,6	-1,2
2. Vj.	6 267	28 629	34 896	1,1	0,3	0,4	1,2	-1,3	-0,9
3. Vj.	6 399	28 681	35 080	2,1	0,2	0,5	2,6	-1,1	-0,5
4. Vj.	6 453	28 757	35 210	0,8	0,3	0,4	2,9	-0,7	-0,1
1995 1. Vj.	6 363	28 341	34 704	-1,4	-1,4	-1,4	2,6	-0,8	-0,2
2. Vj.	6 381	28 439	34 820	0,3	0,3	0,3	1,8	-0,7	-0,2
3. Vj.	6 412	28 533	34 945	0,5	0,3	0,4	0,2	-0,5	-0,4
4. Vj.	6 428	28 543	34 971	0,2	0,0	0,1	-0,4	-0,7	-0,7
1996 1. Vj.	6 209	28 058	34 267	-3,4	-1,7	-2,0	-2,4	-1,0	-1,3
2. Vj.	6 259	28 198	34 457	0,8	0,5	0,6	-1,9	-0,8	-1,0
3. Vj.	6 313	28 208	34 521	0,9	0,0	0,2	-1,5	-1,1	-1,2
4. Vj.	6 255	28 160	34 415	-0,9	-0,2	-0,3	-2,7	-1,3	-1,6
1997 1. Vj.	6 012	27 673	33 685	-3,9	-1,7	-2,1	-3,2	-1,4	-1,7
2. Vj.	6 068	27 839	33 907	0,9	0,6	0,7	-3,1	-1,3	-1,6
3. Vj.	6 076	27 959	34 035	0,1	0,4	0,4	-3,8	-0,9	-1,4
1996 Jan	6 251	28 075	34 326	-2,2	-1,2	-1,4	-1,7	-0,9	-1,0
Feb	6 194	28 018	34 212	-0,9	-0,2	-0,3	-2,6	-1,0	-1,3
Mrz	6 182	28 081	34 263	-0,2	0,2	0,1	-2,9	-1,1	-1,4
Apr	6 240	28 162	34 402	0,9	0,3	0,4	-2,2	-0,9	-1,1
Mai	6 261	28 194	34 455	0,3	0,1	0,2	-1,8	-0,8	-1,0
Jun	6 276	28 238	34 514	0,2	0,2	0,2	-1,7	-0,9	-1,0
Jul	6 293	28 137	34 430	0,3	-0,4	-0,2	-1,3	-1,0	-1,1
Aug	6 298	28 121	34 419	0,1	-0,1	-0,0	-1,3	-1,2	-1,2
Sep	6 348	28 366	34 714	0,8	0,9	0,9	-1,9	-1,2	-1,4
Okt	6 313	28 302	34 615	-0,6	-0,2	-0,3	-2,3	-1,3	-1,4
Nov	6 256	28 158	34 414	-0,9	-0,5	-0,6	-2,7	-1,3	-1,6
Dez	6 196	28 020	34 216	-1,0	-0,5	-0,6	-3,1	-1,4	-1,7
1997 Jan	6 022	27 647	33 669	-2,8	-1,3	-1,6	-3,7	-1,5	-1,9
Feb	5 996	27 630	33 626	-0,4	-0,1	-0,1	-3,2	-1,4	-1,7
Mrz	6 018	27 742	33 760	0,4	0,4	0,4	-2,7	-1,2	-1,5
Apr	6 061	27 788	33 849	0,7	0,2	0,3	-2,9	-1,3	-1,6
Mai	6 063	27 819	33 882	0,0	0,1	0,1	-3,2	-1,3	-1,7
Jun	6 080	27 910	33 990	0,3	0,3	0,3	-3,1	-1,2	-1,5
Jul	6 064	27 834	33 898	-0,3	-0,3	-0,3	-3,6	-1,1	-1,5
Aug	6 049	27 890	33 939	-0,2	0,2	0,1	-4,0	-0,8	-1,4
Sep	6 115	28 153	34 268	1,1	0,9	1,0	-3,7	-0,8	-1,3
Okt	6 094	28 125	34 219	-0,3	-0,1	-0,1	-3,5	-0,6	-1,1
Nov	6 059	28 040	34 099	-0,6	-0,3	-0,4	-3,1	-0,4	-0,9

*) Durchschnittszahlen. - Mit Arbeitsort in den neuen Ländern oder Berlin-Ost bzw. im früheren Bundesgebiet (Inlandskonzept). - Im Unterschied zu den Veröffentlichungen der Volkswirtschaftlichen Gesamtrechnungen wurden hier schon Korrekturen ab 1995 erfaßt.

2 Erwerbstätigkeit
2.3 Arbeitsmarkt
2.3.1 Arbeitslose und Arbeitslosenquote am Monatsende *)
2.3.1.1 Insgesamt

Zeitraum	Arbeitslose						Arbeitslosenquote 1)	
	Neue Länder und Berlin-Ost	Früheres Bundesgebiet	Neue Länder und Berlin-Ost	Früheres Bundesgebiet	Neue Länder und Berlin-Ost	Früheres Bundesgebiet	Neue Länder und Berlin-Ost	Früheres Bundesgebiet
	Veränderung gegenüber							
	Anzahl		Vorberichtszeitraum		Vorjahreszeitraum			
Prozent								
1990 Dez	642 182	1 784 150			X	-13,1	7,3	6,8
1991 Dez	1 037 709	1 731 218			61,6	-3,0	11,8	6,5
1992 Dez	1 100 749	2 025 468			6,1	17,0	13,9	7,4
1993 Dez	1 175 211	2 513 711			6,8	24,1	16,2	9,1
1994 Dez	1 014 620	2 545 112			-13,7	1,2	14,2	9,2
1995 Dez	1 113 117	2 677 507			9,7	5,2	15,8	9,7
1996 Dez	1 186 796	2 961 349			6,6	10,6	17,0	10,8
1997 Dez	1 456 796	3 064 787			22,8	3,5	20,8	11,1
1990 D	240 611 a)	1 883 147			X	-7,6	.	7,2
1991 D	912 838	1 689 365			279,4	-10,3	10,3	6,3
1992 D	1 170 261	1 808 310			28,2	7,0	14,8	6,6
1993 D	1 148 792	2 270 349			-1,8	25,6	15,8	8,2
1994 D	1 142 090	2 555 967			-0,6	12,6	16,0	9,2
1995 D	1 047 015	2 564 906			-8,3	0,4	14,9	9,3
1996 D	1 168 821	2 796 243			11,6	9,0	16,7	10,1
1997 D	1 363 556	3 020 900			16,7	8,0	19,5	11,0
1994 1. Vj. D	1 270 540	2 684 989	9,4	12,4	9,0	20,8	17,8	9,7
1994 2. Vj. D	1 188 131	2 551 742	-6,5	-5,0	6,9	17,1	16,7	9,2
1994 3. Vj. D	1 106 647	2 522 085	-6,9	-1,2	-4,3	10,2	15,5	9,1
1994 4. Vj. D	1 003 041	2 465 052	-9,4	-2,3	-13,6	3,2	14,1	8,9
1995 1. Vj. D	1 083 903	2 680 708	8,1	8,7	-14,7	-0,2	15,3	9,7
1995 2. Vj. D	1 022 890	2 520 836	-5,6	-6,0	-13,9	-1,2	14,6	9,1
1995 3. Vj. D	1 031 428	2 521 094	0,8	0,0	-6,8	-0,0	14,7	9,1
1995 4. Vj. D	1 049 841	2 536 984	1,8	0,6	4,7	2,9	14,9	9,2
1996 1. Vj. D	1 253 315	2 878 462	19,4	13,5	15,6	7,4	17,8	10,4
1996 2. Vj. D	1 176 224	2 739 879	-6,2	-4,8	15,0	8,7	16,8	10,0
1996 3. Vj. D	1 126 403	2 750 195	-4,2	0,4	9,2	9,1	16,1	10,0
1996 4. Vj. D	1 119 342	2 816 435	-0,6	2,4	6,6	11,0	16,0	10,3
1997 1. Vj. D	1 372 441	3 175 176	22,6	12,7	9,5	10,3	19,7	11,6
1997 2. Vj. D	1 327 872	2 989 553	-3,2	-5,8	12,9	9,1	18,9	10,9
1997 3. Vj. D	1 363 408	2 967 118	2,7	-0,8	21,0	7,9	19,4	10,8
1997 4. Vj. D	1 387 872	2 954 385	1,8	-0,4	24,0	4,9	19,8	10,7
1997 Jan	1 409 325	3 248 942	18,8	9,7	12,1	12,0	20,2	11,8
1997 Feb	1 431 354	3 240 554	1,6	-0,3	9,3	9,4	20,5	11,8
1997 Mrz	1 366 494	3 110 712	-4,5	-4,0	7,4	8,4	19,6	11,3
1997 Apr	1 331 568	3 015 240	-2,6	-3,1	11,2	8,9	19,0	11,0
1997 Mai	1 311 465	2 944 182	-1,5	-2,4	15,5	9,7	18,7	10,7
1997 Jun	1 314 672	2 907 759	0,2	-1,2	17,5	9,1	18,7	10,6
1997 Jul	1 364 651	2 989 607	3,8	2,8	19,0	8,1	19,4	10,9
1997 Aug	1 380 644	2 991 414	1,2	0,1	22,9	7,7	19,7	10,9
1997 Sep	1 375 188	2 932 909	-0,4	-2,0	25,0	6,7	19,6	10,7
1997 Okt	1 367 857	2 922 431	-0,5	-0,4	24,6	5,5	19,5	10,6
1997 Nov	1 379 766	2 941 876	0,9	0,7	23,5	4,1	19,7	10,7
1997 Dez	1 456 796	3 064 787	5,6	4,2	22,8	3,5	20,8	11,1
1998 Jan	1 587 718	3 235 466	9,0	5,6	12,7	-0,4	22,6	11,8

*) Durch die Neugliederung der Berliner Arbeitsämter ab Juli 1997, die sich auf die regionale Zuordnung zwischen dem früheren Bundesgebiet und den neuen Ländern und Berlin-Ost auswirkt, sind die Angaben - die ab Januar 1997 neu berechnet wurden - mit den Vorjahreswerten nur eingeschränkt vergleichbar. - Durchschnittszahlen der Vierteljahre eigene Berechnung.

1) Arbeitslose je 100 abhängige zivile Erwerbspersonen (sozialversicherungspflichtig Beschäftigte, geringfügig Beschäftigte, Beamte, Arbeitslose).

a) Eigene Berechnung.

2 Erwerbstätigkeit
2.3 Arbeitsmarkt
2.3.1 Arbeitslose und Arbeitslosenquote am Monatsende *)
2.3.1.2 Frauen

Zeitraum	Arbeitslose						Arbeitslosenquote 1)	
	Neue Länder und Berlin-Ost	Früheres Bundes- gebiet	Neue Länder und Berlin-Ost	Früheres Bundes- gebiet	Neue Länder und Berlin-Ost	Früheres Bundes- gebiet	Neue Länder und Berlin-Ost	Früheres Bundes- gebiet
	Anzahl		Veränderung gegenüber					
			Vorberichtszeitraum		Vorjahreszeitraum			
Prozent								
1990 Dez	351 779	838 336			X	-14,8	8,2	7,7
1991 Dez	634 710	787 672			80,4	-6,0	14,7	7,0
1992 Dez	703 513	896 263			10,8	13,8	20,1	7,8
1993 Dez	753 740	1 071 235			7,1	19,5	21,5	9,1
1994 Dez	659 629	1 084 861			-12,5	1,3	19,2	9,1
1995 Dez	675 355	1 134 555			2,4	4,6	19,7	9,5
1996 Dez	679 543	1 241 083			0,6	9,4	20,1	10,4
1997 Dez	809 490	1 307 394			19,1	5,3	23,9	10,9
1990 D	127 071 a)	915 404			X	-5,4	.	8,4
1991 D	529 961	791 688			317,1	-13,5	12,3	7,0
1992 D	741 145	825 531			39,8	4,3	19,6	7,2
1993 D	734 320	993 261			-0,9	20,3	21,0	8,4
1994 D	740 644	1 094 328			0,9	10,2	21,5	9,2
1995 D	660 079	1 101 233			-10,9	0,6	19,3	9,2
1996 D	673 776	1 179 742			2,1	7,1	19,9	9,9
1997 D	761 890	1 280 183			13,1	8,5	22,5	10,7
1994 1. Vj. D	797 820	1 115 466	5,2	6,4	9,9	17,6	23,1	9,4
2. Vj. D	762 396	1 087 162	-4,4	-2,5	8,2	13,7	22,2	9,1
3. Vj. D	734 772	1 100 360	-3,6	1,2	-1,8	7,9	21,4	9,2
4. Vj. D	667 588	1 074 326	-9,1	-2,4	-11,9	2,5	19,4	9,0
1995 1. Vj. D	678 470	1 113 044	1,6	3,6	-15,0	-0,2	19,8	9,3
2. Vj. D	645 208	1 076 145	-4,9	-3,3	-15,4	-1,0	18,8	9,0
3. Vj. D	657 690	1 107 992	1,9	3,0	-10,5	0,7	19,2	9,3
4. Vj. D	658 947	1 107 750	0,2	-0,0	-1,3	3,1	19,3	9,2
1996 1. Vj. D	697 409	1 167 018	5,8	5,4	2,8	4,8	20,4	9,7
2. Vj. D	667 979	1 147 281	-4,2	-1,7	3,5	6,6	19,7	9,6
3. Vj. D	669 135	1 193 076	0,2	4,0	1,7	7,7	19,8	10,0
4. Vj. D	660 581	1 211 592	-1,3	1,6	0,2	9,4	19,6	10,1
1997 1. Vj. D	726 034	1 277 323	9,9	5,4	4,1	9,5	21,5	10,7
2. Vj. D	736 391	1 257 377	1,4	-1,6	10,2	9,6	21,8	10,5
3. Vj. D	785 122	1 294 100	6,6	2,9	17,3	8,5	23,2	10,8
4. Vj. D	799 029	1 292 916	1,8	-0,1	21,0	6,7	23,6	10,7
1997 Jan	733 404	1 291 351	7,9	4,1	3,7	9,5	21,7	10,8
Feb	738 573	1 286 157	0,7	-0,4	5,0	9,5	21,9	10,8
Mrz	732 708	1 267 841	-0,8	-1,4	6,5	9,4	21,7	10,6
Apr	733 451	1 265 343	0,1	-0,2	8,8	9,5	21,7	10,5
Mai	734 700	1 248 674	0,2	-1,3	12,0	10,0	21,7	10,4
Jun	749 336	1 248 384	2,0	-0,0	13,7	9,3	22,2	10,4
Jul	783 687	1 300 518	4,6	4,2	15,0	8,4	23,2	10,8
Aug	798 307	1 312 503	1,9	0,9	19,4	8,5	23,6	10,9
Sep	797 410	1 290 176	-0,1	-1,7	21,6	7,8	23,6	10,7
Okt	797 310	1 288 977	-0,0	-0,1	21,8	7,3	23,6	10,7
Nov	796 326	1 290 986	-0,1	0,2	20,7	6,3	23,5	10,7
Dez	809 490	1 307 394	1,7	1,3	19,1	5,3	23,9	10,9
1998 Jan	839 824	1 342 868	3,7	2,7	14,5	4,0	24,8	11,2

*) Durch die Neugliederung der Berliner Arbeitsämter ab Juli 1997, die sich auf die regionale Zuordnung zwischen dem früheren Bundesgebiet und den neuen Ländern und Berlin-Ost auswirkt, sind die Angaben - die ab Januar 1997 neu berechnet wurden - mit den Vorjahreswerten nur eingeschränkt vergleichbar. - Durchschnittszahlen der Vierteljahre eigene Berechnung.

1) Arbeitslose je 100 abhängige zivile Erwerbspersonen (sozialversicherungspflichtig Beschäftigte, geringfügig Beschäftigte, Beamte, Arbeitslose). - a) Eigene Berechnung.

Quelle: Bundesanstalt für Arbeit

2 Erwerbstätigkeit
2.3 Arbeitsmarkt
2.3.1 Arbeitslose und Arbeitslosenquote am Monatsende *)
2.3.1.3 Jugendliche unter 20 Jahren

Zeitraum	Arbeitslose						Arbeitslosenquote 1)	
	Neue Länder und Berlin-Ost	Früheres Bundesgebiet	Neue Länder und Berlin-Ost	Früheres Bundesgebiet	Neue Länder und Berlin-Ost	Früheres Bundesgebiet	Neue Länder und Berlin-Ost	Früheres Bundesgebiet
	Anzahl		Veränderung gegenüber					
			Vorberichtszeitraum		Vorjahreszeitraum			
Prozent								
1991 Dez	37 256	54 682			- 0,6	- 3,3	.	4,5
1992 Dez	24 019	62 487			- 35,5	14,3	.	5,4
1993 Dez	19 963	70 107			- 16,9	12,2	6,3	6,6
1994 Dez	16 624	69 957			- 16,7	- 0,2	5,8	7,0
1995 Dez	20 079	79 130			20,8	13,1	7,5	8,4
1996 Dez	23 758	79 908			18,3	1,0	8,6	8,9
1997 Dez	29 933	79 427			26,0	- 0,6	10,0	9,0
1990 D	.	65 825			X	- 15,7	.	5,0
1991 D	41 567	54 233			X	- 17,6	.	4,5
1992 D	30 320	57 895			- 27,1	6,8	.	5,0
1993 D	22 562	67 452			- 25,6	16,5	7,1	6,4
1994 D	19 300	73 114			- 14,5	8,4	6,7	7,3
1995 D	19 785	75 436			2,5	3,2	7,4	8,0
1996 D	24 746	82 551			25,1	9,4	9,0	9,0
1997 D	31 996	81 541			29,3	- 1,2	10,9	9,2
1994 1. Vj. D	21 021	74 571	- 3,0	9,3	- 12,4	10,9	7,2	7,4
1994 2. Vj. D	17 230	68 271	- 18,0	- 8,4	- 12,9	10,1	6,0	6,8
1994 3. Vj. D	21 100	78 144	22,5	14,5	- 14,9	8,0	7,4	7,9
1994 4. Vj. D	17 851	71 472	- 15,4	- 8,5	- 17,7	4,7	6,2	7,1
1995 1. Vj. D	17 328	73 539	- 2,9	2,9	- 17,6	- 1,4	6,4	7,8
1995 2. Vj. D	15 362	67 842	- 11,3	- 7,7	- 10,8	- 0,6	5,7	7,2
1995 3. Vj. D	24 788	81 974	61,4	20,8	17,5	4,9	9,3	8,7
1995 4. Vj. D	21 663	78 390	- 12,6	- 4,4	21,4	9,7	8,1	8,3
1996 1. Vj. D	21 270	83 553	- 1,8	6,6	22,7	13,6	7,9	8,9
1996 2. Vj. D	19 244	75 969	- 9,5	- 9,1	25,3	12,0	7,0	8,4
1996 3. Vj. D	32 076	89 125	66,7	17,3	29,4	8,7	11,6	9,9
1996 4. Vj. D	26 395	81 557	- 17,7	- 8,5	21,8	4,0	9,6	9,1
1997 1. Vj. D	25 584	81 846	- 3,1	0,4	20,3	- 2,0	9,3	9,1
1997 2. Vj. D	23 081	73 084	- 9,8	- 10,7	19,9	- 3,8	7,8	8,3
1997 3. Vj. D	43 122	88 516	86,8	21,1	34,4	- 0,7	14,4	10,1
1997 4. Vj. D	36 122	82 796	- 16,2	- 6,5	36,9	1,5	12,1	9,4
1997 Jan	25 832	81 817	8,7	2,4	22,1	- 1,8	9,4	9,1
1997 Feb	26 637	83 986	3,1	2,7	20,4	- 2,3	9,7	9,3
1997 Mrz	24 805	79 563	- 6,9	- 5,3	18,3	- 4,9	9,0	8,8
1997 Apr	22 410	75 060	- 9,7	- 5,7	20,7	- 2,6	7,5	8,6
1997 Mai	21 477	68 483	- 4,2	- 8,8	29,6	- 3,4	7,2	7,8
1997 Jun	25 908	71 855	20,6	4,9	6,9	- 5,8	8,7	8,2
1997 Jul	42 891	89 168	65,6	24,1	31,4	- 2,0	14,3	10,2
1997 Aug	48 975	95 348	14,2	6,9	39,2	1,1	16,4	10,9
1997 Sep	49 094	90 208	0,2	- 5,4	50,7	2,7	16,4	10,3
1997 Okt	37 123	83 668	- 24,4	- 7,2	36,8	2,4	12,4	9,5
1997 Nov	31 728	79 901	- 14,5	- 4,5	32,9	1,0	10,6	9,1
1997 Dez	29 933	79 427	- 5,7	- 0,6	26,0	- 0,6	10,0	9,0
1998 Jan	29 762	79 550	- 0,6	0,2	15,2	- 2,8	9,9	9,1

*) Durch die Neugliederung der Berliner Arbeitsämter ab Juli 1997, die sich auf die regionale Zuordnung zwischen dem früheren Bundesgebiet und den neuen Ländern und Berlin-Ost auswirkt, sind die Angaben - die ab Januar 1997 neu berechnet wurden - mit den Vorjahreswerten nur eingeschränkt vergleichbar. - Durchschnittszahlen der Vierteljahre eigene Berechnung.

1) Arbeitslose je 100 abhängige zivile Erwerbspersonen (sozialversicherungspflichtig Beschäftigte, geringfügig Beschäftigte, Beamte, Arbeitslose).

Quelle: Bundesanstalt für Arbeit

2 Erwerbstätigkeit
2.3 Arbeitsmarkt
2.3.2 Arbeitsmarktpolitische Maßnahmen *)
2.3.2.1 Kurzarbeiter und ABM

Zeitraum	Neue Länder und Berlin-Ost	Früheres Bundesgebiet	Neue Länder und Berlin-Ost	Früheres Bundesgebiet	Neue Länder und Berlin-Ost	Früheres Bundesgebiet	Neue Länder und Berlin-Ost	Früheres Bundesgebiet
	Anzahl		Veränderung gegenüber Vorberichtszeitraum		Anzahl		Veränderung gegenüber Vorberichtszeitraum	
			Prozent				Prozent	

Kurzarbeiter (Monatsmitte)

Beschäftigte in ABM 1) am Monatsende

1990 Dez	1 794 032	50 471	4,9	3,3	20 316	80 164	39,7	- 3,8
1991 Dez	1 034 543	173 382	- 6,2	- 15,0	389 861	81 803	5,1	- 3,4
1992 Dez	233 431	649 583	- 1,3	35,9	354 717	67 508	- 2,4	- 5,4
1993 Dez	125 449	556 192	- 5,2	- 12,5	240 774	51 637	6,3	10,8
1994 Dez	58 896	116 648	- 9,4	- 22,2	328 567	70 510	0,2	1,3
1995 Dez	64 343	166 528	6,9	10,5	276 487	69 745	- 5,0	- 3,9
1996 Dez	46 788	157 972	5,2	- 7,6	260 137	69 833	- 6,6	- 5,8
1997 Dez	33 349	86 347	- 1,5	- 5,5	210 147	59 550	- 5,9	- 4,2
1991 D	1 616 224	145 009	X	159,8	183 324	82 960	X	- 0,5
1992 D	369 997	283 019	- 77,1	95,2	388 056	78 179	111,7	- 5,8
1993 D	181 428	766 935	- 51,0	171,0	270 929	50 518	- 30,2	- 35,4
1994 D	96 830	275 458	- 46,6	- 64,1	280 172	57 441	3,4	13,7
1995 D	70 520	128 059	- 27,2	- 53,5	312 265	72 194	11,5	25,7
1996 D	70 933	206 361	0,6	61,1	277 700	75 822	- 11,1	5,0
1997 D	49 490	133 363	- 30,2	- 35,4	234 520	67 803	- 15,5	- 10,6
1994 1. Vj. D	128 670	500 927	- 1,8	- 18,9	229 663	48 709	4,1	9,5
2. Vj. D	116 552	320 296	- 9,4	- 36,1	264 540	52 215	15,2	7,2
3. Vj. D	78 350	140 835	- 32,8	- 56,0	303 195	60 182	14,6	15,3
4. Vj. D	63 748	139 773	- 18,6	- 0,8	323 286	68 738	6,6	14,2
1995 1. Vj. D	82 928	151 789	30,1	8,6	318 904	69 754	- 1,4	1,5
2. Vj. D	82 109	130 840	- 1,0	- 13,8	325 157	71 322	2,0	2,2
3. Vj. D	56 239	83 319	- 31,5	- 36,3	313 152	72 901	- 3,7	2,2
4. Vj. D	60 803	146 289	8,1	75,6	291 846	72 455	- 6,8	- 0,6
1996 1. Vj. D	108 180	264 257	77,9	80,6	256 375	71 752	- 12,2	- 1,0
2. Vj. D	81 643	241 142	- 24,5	- 8,7	279 981	77 794	9,2	8,4
3. Vj. D	47 236	149 526	- 42,1	- 38,0	293 664	79 331	4,9	2,0
4. Vj. D	46 674	170 520	- 1,2	14,0	280 781	74 412	- 4,4	- 6,2
1997 1. Vj. D	74 164	228 484	58,9	34,0	242 495	70 783	- 13,6	- 4,9
2. Vj. D	55 869	140 732	- 24,7	- 38,4	242 146	70 542	- 0,1	- 0,3
3. Vj. D	34 445	76 867	- 38,3	- 45,4	230 847	66 798	- 4,7	- 5,3
4. Vj. D	33 481	87 369	- 2,8	13,7	223 003	62 744	- 3,4	- 6,1
1997 Jan	68 360	224 271	46,1	42,0	235 682	70 864	- 9,4	1,5
Feb	78 197	251 183	14,4	12,0	239 747	70 998	1,7	0,2
Mrz	75 936	209 997	- 2,9	- 16,4	243 977	71 139	1,8	0,2
Apr	65 756	173 040	- 13,4	- 17,6	247 148	70 837	1,3	- 0,4
Mai	54 367	128 972	- 17,3	- 25,5	240 868	70 381	- 2,5	- 0,6
Jun	47 485	120 183	- 12,7	- 6,8	232 864	69 676	- 3,3	- 1,0
Jul	36 663	91 655	- 22,8	- 23,7	230 742	67 176	- 0,9	- 3,6
Aug	32 741	62 200	- 10,7	- 32,1	230 224	65 902	- 0,2	- 1,9
Sep	33 932	76 746	3,6	23,4	230 287	64 956	0,0	- 1,4
Okt	33 233	84 365	- 2,1	9,9	225 370	63 805	- 2,1	- 1,8
Nov	33 862	91 395	1,9	8,3	223 423	62 175	- 0,9	- 2,6
Dez	33 349	86 347	- 1,5	- 5,5	210 147	59 550	- 5,9	- 4,2
1998 Jan	39 840	106 028	19,5	22,8	176 566	59 381	- 16,0	- 0,3

*) Durch die Neugliederung der Berliner Arbeitsämter ab Juli 1997, die sich auf die regionale Zuordnung zwischen dem früheren Bundesgebiet und den neuen Ländern und Berlin-Ost auswirkt, sind die Angaben - die ab Januar 1997 neu berechnet wurden - mit den Vorjahreswerten nur eingeschränkt vergleichbar. - Durchschnittszahlen der Vierteljahre eigene Berechnung.

1) Beschäftigte in Maßnahmen zur Arbeitsbeschaffung (einschließlich nach § 249h bzw. § 242s AFG).

Quelle: Bundesanstalt für Arbeit

2 Erwerbstätigkeit
2.3 Arbeitsmarkt
2.3.2 Arbeitsmarktpolitische Maßnahmen *)
2.3.2.2 Weiterbildung und Vorruhestand

Zeitraum	Neue Länder und Berlin-Ost	Früheres Bundesgebiet	Neue Länder und Berlin-Ost	Früheres Bundesgebiet	Neue Länder und Berlin-Ost	Früheres Bundesgebiet	Neue Länder und Berlin-Ost	Früheres Bundesgebiet
	Anzahl		Veränderung gegenüber Vorberichtszeitraum		Anzahl		Veränderung gegenüber Vorberichtszeitraum	
			Prozent				Prozent	

Teilnehmer an Maßnahmen der Weiterbildung 1)

Personen im vorgezogenen Ruhestand 2)

1991 Dez	435 200	385 663	6,0	2,2	657 914	65 788	2,7	-0,2
1992 Dez	479 618	397 040	-3,0	5,2	834 479	96 037	-0,2	2,2
1993 Dez	294 005	333 504	-2,0	2,2	777 793	135 650	-3,5	-0,8
1994 Dez	278 536	319 316	-1,9	-0,4	568 762	143 563	-2,2	0,0
1995 Dez	231 038	319 266	-3,6	-0,8	262 318	140 064	-4,9	-1,5
1996 Dez	242 792	280 715	-3,0	-3,4	122 337	135 502	-8,1	-1,8
1997 Dez	149 022	231 021	-0,6	-0,9	11 599	123 080	-38,1	-1,3
1991 D	279 800	364 474	X	4,2	-	63 408	X	0,4
1992 D	491 200	372 109	75,6	2,1	807 547	82 139	X	29,5
1993 D	377 865	351 182	-23,1	-5,6	849 368	126 755	5,2	54,3
1994 D	257 265	310 482	-31,9	-11,6	645 861	139 351	-24,0	9,9
1995 D	254 135	305 983	-1,2	-1,4	370 301	145 766	-42,7	4,6
1996 D	237 878	307 632	-6,4	0,5	185 644	139 003	-49,9	-4,6
1997 D	183 570	247 587	-22,8	-19,5	58 425	129 659	-68,5	-6,7
1994 1. Vj. D	267 943	320 662	-12,4	-0,8	725 994	135 990	-9,2	-0,1
2. Vj. D	248 069	311 952	-7,4	-2,7	656 450	136 917	-9,6	0,7
3. Vj. D	238 433	294 321	-3,9	-5,7	619 669	141 291	-5,6	3,2
4. Vj. D	274 616	314 992	15,2	7,0	581 330	143 206	-6,2	1,4
1995 1. Vj. D	264 891	306 604	-3,5	-2,7	483 485	147 479	-16,8	3,0
2. Vj. D	264 086	310 118	-0,3	1,1	394 449	148 204	-18,4	0,5
3. Vj. D	249 226	293 656	-5,6	-5,3	328 472	146 016	-16,7	-1,5
4. Vj. D	238 337	313 554	-4,4	6,8	274 799	141 363	-16,3	-3,2
1996 1. Vj. D	233 290	314 436	-2,1	0,3	240 281	140 016	-12,6	-1,0
2. Vj. D	238 620	325 265	2,3	3,4	202 462	139 446	-15,7	-0,4
3. Vj. D	232 136	299 753	-2,7	-7,8	166 638	139 244	-17,7	-0,1
4. Vj. D	247 465	291 075	6,6	-2,9	133 194	137 305	-20,1	-1,4
1997 1. Vj. D	224 682	270 686	-9,2	-7,0	100 793	134 118	-24,3	-2,3
2. Vj. D	196 745	261 192	-12,4	-3,5	71 177	131 104	-29,4	-2,2
3. Vj. D	163 599	228 348	-16,8	-12,6	42 791	128 778	-39,9	-1,8
4. Vj. D	149 254	230 124	-8,8	0,8	18 939	124 635	-55,7	-3,2
1997 Jan	231 690	270 644	-4,6	-3,6	110 341	136 356	-9,8	0,6
Feb	215 753	267 121	-6,9	-1,3	100 921	134 435	-8,5	-1,4
Mrz	210 411	267 873	-2,5	0,3	91 116	131 564	-9,7	-2,1
Apr	201 714	265 237	-4,1	-1,0	80 845	132 291	-11,3	0,6
Mai	192 768	259 257	-4,4	-2,3	71 223	131 093	-11,9	-0,9
Jun	181 096	250 288	-6,1	-3,5	61 462	129 927	-13,7	-0,9
Jul	166 878	231 159	-7,9	-7,6	51 404	130 460	-16,4	0,4
Aug	157 661	216 488	-5,5	-6,3	42 525	129 259	-17,3	-0,9
Sep	151 422	224 504	-4,0	3,7	34 443	126 616	-19,0	-2,0
Okt	147 682	229 440	-2,5	2,2	26 476	126 174	-23,1	-0,3
Nov	149 859	233 169	1,5	1,6	18 743	124 651	-29,2	-1,2
Dez	149 022	231 021	-0,6	-0,9	11 599	123 080	-38,1	-1,3
1998 Jan	125 000	193 000	X	X	1 998	111 936	-82,8	-9,1

- 1) Teilnehmer an Maßnahmen zur beruflichen Fortbildung, Umschulung und Einarbeitung am Monatsende. Durchschnittszahlen der Vierteljahre eigene Berechnung. Wert für Januar 1998 geschätzt; Vormonats-/ Vorjahresvergleich nicht möglich.
- 2) Für die neuen Länder und Berlin-Ost Empfänger von Vorruhestandsgeld (am Monatsende) und Altersübergangsgeld (Monatsmitte, ab Januar 1998 am Monatsende), für das frühere Bundesgebiet Leistungsempfänger nach § 428 zur Monatsmitte, ab Januar 1998 zum Monatsende. Änderungen aufgrund der Neugliederung der Berliner Arbeitsämter vgl. vorhergehende Seiten. - Durchschnittszahlen eigene Berechnung.
- Quelle: Bundesanstalt für Arbeit

2 Erwerbstätigkeit
2.3 Arbeitsmarkt
2.3.3 Arbeitslose am Monatsende nach Ländern *)
1 000 Personen

Zeitraum		Brandenburg	Mecklenburg- Vorpommern	Sachsen	Sachsen-Anhalt	Thüringen	Berlin-Ost
1990	Dez	101,1	89,6	164,4	113,4	106,9	66,8
1991	Dez	161,9	141,7	276,8	192,8	165,5	99,0
1992	Dez	175,0	152,9	295,0	207,3	182,0	88,6
1993	Dez	179,6	152,6	331,9	229,2	202,8	79,0
1994	Dez	161,2	130,3	287,1	195,2	169,3	71,5
1995	Dez	174,2	143,0	310,4	222,3	182,3	80,9
1996	Dez	195,5	151,9	321,3	238,1	193,9	86,1
1997	Dez	233,7	182,8	403,1	284,9	232,0	.
1991 D		141,2	128,3	241,2	167,1	148,0	87,0
1992 D		182,3	163,2	316,5	217,5	192,7	98,0
1993 D		180,4	152,0	315,7	224,7	192,9	83,0
1994 D		178,8	143,6	323,4	225,4	190,4	80,4
1995 D		164,6	132,8	293,7	208,1	172,1	75,6
1996 D		187,1	147,8	322,3	234,5	191,0	86,2
1997 D		218,1	168,4	374,1	270,4	217,7	.
1992	1. Vj. D	193,7	174,4	339,6	227,6	208,7	110,3
	2. Vj. D	182,0	167,2	314,0	217,9	191,3	99,8
	3. Vj. D	180,0	160,1	315,3	217,2	191,0	94,4
	4. Vj. D	173,6	150,9	297,2	207,2	180,0	87,6
1993	1. Vj. D	182,0	160,2	313,7	223,4	194,9	91,2
	2. Vj. D	176,3	150,7	301,3	217,1	184,9	81,2
	3. Vj. D	183,4	148,7	320,7	228,3	194,9	80,8
	4. Vj. D	180,0	148,4	326,9	230,1	197,1	79,0
1994	1. Vj. D	195,9	163,3	358,9	248,5	217,9	86,0
	2. Vj. D	186,4	148,2	336,0	239,1	195,1	83,3
	3. Vj. D	173,1	136,1	316,5	219,2	181,4	80,3
	4. Vj. D	159,9	126,7	282,1	195,0	167,2	72,1
1995	1. Vj. D	169,6	137,2	309,1	209,5	183,3	75,1
	2. Vj. D	162,1	129,0	283,8	204,6	170,1	73,3
	3. Vj. D	163,9	130,5	287,1	207,6	166,0	76,4
	4. Vj. D	162,9	134,7	294,8	210,8	169,1	77,5
1996	1. Vj. D	197,8	159,3	350,9	247,8	210,7	86,9
	2. Vj. D	187,2	147,1	327,4	235,2	191,9	87,4
	3. Vj. D	179,9	141,2	309,7	228,2	180,3	87,1
	4. Vj. D	183,3	143,5	301,3	226,7	181,2	83,4
1997	1. Vj. D	220,8	172,5	373,9	271,8	225,2	94,2
	2. Vj. D	211,7	163,0	363,3	264,6	211,5	97,6
	3. Vj. D	218,2	165,2	374,8	272,3	216,0	.
	4. Vj. D	221,9	172,8	384,5	273,1	218,0	.
1997	Jan	227,5	176,6	382,7	279,4	231,6	94,8
	Feb	228,8	179,8	391,6	282,3	235,5	96,4
	März	216,9	170,1	373,8	269,2	222,9	96,7
	Apr	211,4	164,7	364,8	265,1	211,9	97,6
	Mai	208,5	159,3	359,5	262,7	208,1	97,3
	Jun	213,3	159,9	357,4	262,6	206,4	99,3
	Jul	219,0	166,0	373,2	273,3	216,2	.
	Aug	219,6	166,0	381,9	275,7	220,2	.
	Sep	219,1	167,3	381,2	273,6	216,8	.
	Okt	218,7	169,0	379,7	269,3	213,9	.
	Nov	220,5	174,4	381,6	270,7	215,6	.
	Dez	233,7	182,8	403,1	284,9	232,0	.
1998	Jan	255,2	197,9	440,1	308,4	258,6	.

*) Durchschnittszahlen eigene Berechnung.

Quelle: Bundesanstalt für Arbeit

2 Erwerbstätigkeit
2.3 Arbeitsmarkt
2.3.4 Arbeitslosenquote *) nach Ländern

Zeitraum		Brandenburg	Mecklenburg-Vorpommern	Sachsen	Sachsen-Anhalt	Thüringen	Berlin-Ost
1990	Dez	7,4	8,7	6,2	7,0	7,3	9,3
1991	Dez	11,8	13,8	10,5	11,9	11,4	13,9
1992	Dez	14,2	15,7	12,7	14,5	14,5	13,0
1993	Dez	15,2	17,6	15,6	17,5	17,1	13,0
1994	Dez	13,8	15,4	14,0	15,2	14,7	11,6
1995	Dez	15,1	17,4	15,2	17,6	15,9	13,3
1996	Dez	17,0	18,5	15,8	19,1	17,0	14,4
1997	Dez	20,2	21,9	19,8	22,8	20,4	.
1991 D		10,3	12,5	9,1	10,3	10,2	12,2
1992 D		14,8	16,8	13,6	15,3	15,4	14,3
1993 D		15,3	17,4	14,8	17,1	16,3	13,6
1994 D		15,3	17,0	15,7	17,6	16,5	13,0
1995 D		14,2	16,1	14,4	16,5	15,0	12,4
1996 D		16,2	18,0	15,9	18,8	16,7	14,4
1997 D		18,9	20,3	18,4	21,7	19,1	.
1993	1. Vj. D	15,3	18,1	14,6	16,8	16,3	14,7
	2. Vj. D	14,9	17,4	14,2	16,6	15,6	13,4
	3. Vj. D	15,5	17,2	15,1	17,5	16,4	13,4
	4. Vj. D	15,3	17,1	15,4	17,6	16,6	13,0
1994	1. Vj. D	16,7	19,2	17,4	19,4	18,8	14,0
	2. Vj. D	16,0	17,5	16,4	18,7	16,9	13,5
	3. Vj. D	14,8	16,1	15,4	17,1	15,7	13,0
	4. Vj. D	13,7	15,0	13,8	15,2	14,5	11,6
1995	1. Vj. D	14,6	16,5	15,1	16,5	15,9	12,2
	2. Vj. D	14,0	15,7	14,0	16,2	14,8	12,0
	3. Vj. D	14,2	15,9	14,1	16,5	14,4	12,5
	4. Vj. D	14,1	16,4	14,5	16,7	14,7	12,8
1996	1. Vj. D	17,1	19,4	17,2	19,6	18,4	14,3
	2. Vj. D	16,3	17,9	16,2	18,9	16,8	14,6
	3. Vj. D	15,6	17,2	15,3	18,3	15,8	14,6
	4. Vj. D	15,9	17,4	14,8	18,2	15,8	14,0
1997	1. Vj. D	19,2	21,0	18,4	21,8	19,7	15,8
	2. Vj. D	18,3	19,6	17,9	21,2	18,6	16,3
	3. Vj. D	18,8	19,8	18,4	21,8	19,0	.
	4. Vj. D	19,1	20,7	18,8	21,9	19,1	.
1997	Jan	19,8	21,5	18,9	22,4	20,3	15,9
	Feb	19,9	21,9	19,3	22,7	20,6	16,2
	Mrz	18,8	20,7	18,4	21,6	19,5	16,2
	Apr	18,2	19,7	17,9	21,2	18,6	16,2
	Mai	18,0	19,1	17,7	21,0	18,3	16,2
	Jun	18,4	19,2	17,6	21,0	18,1	16,5
	Jul	18,9	19,9	18,3	21,9	19,0	.
	Aug	19,0	19,9	18,8	22,1	19,3	.
	Sep	18,9	20,1	18,7	21,9	19,0	.
	Okt	18,9	20,3	18,6	21,6	18,8	.
	Nov	19,0	20,9	18,7	21,7	18,9	.
	Dez	20,2	21,9	19,8	22,8	20,4	.
1998	Jan	22,0	23,7	21,6	24,7	22,7	.

*) Arbeitslose je 100 abhängige zivile Erwerbspersonen. Der Arbeitslosenquote liegen bis 1992 die arbeitsortbezogenen Ergebnisse der Berufstätigenerhebungen, ab 1993 die wohnortbezogenen Ergebnisse der Beschäftigtenstatistik zugrunde.

Durchschnittszahlen eigene Berechnung.

Quelle: Bundesanstalt für Arbeit

2 Erwerbstätigkeit

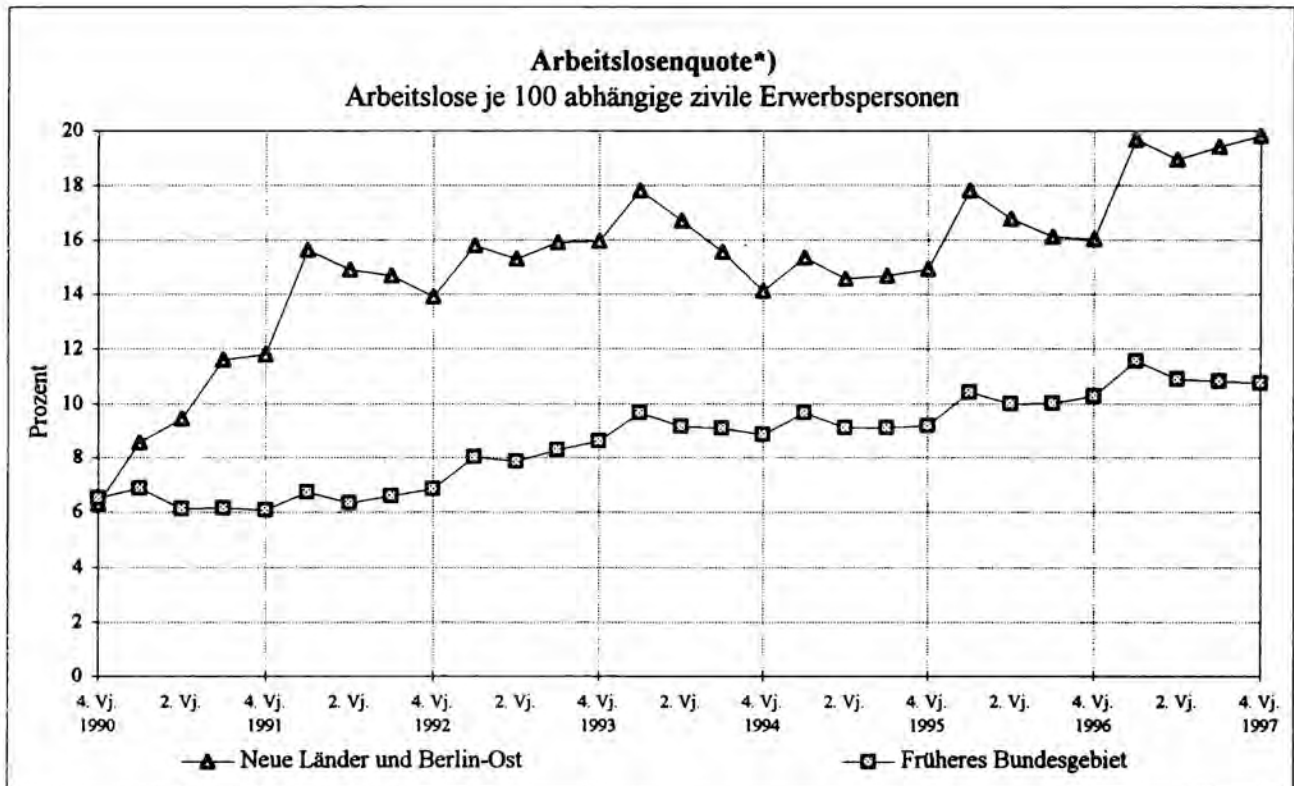
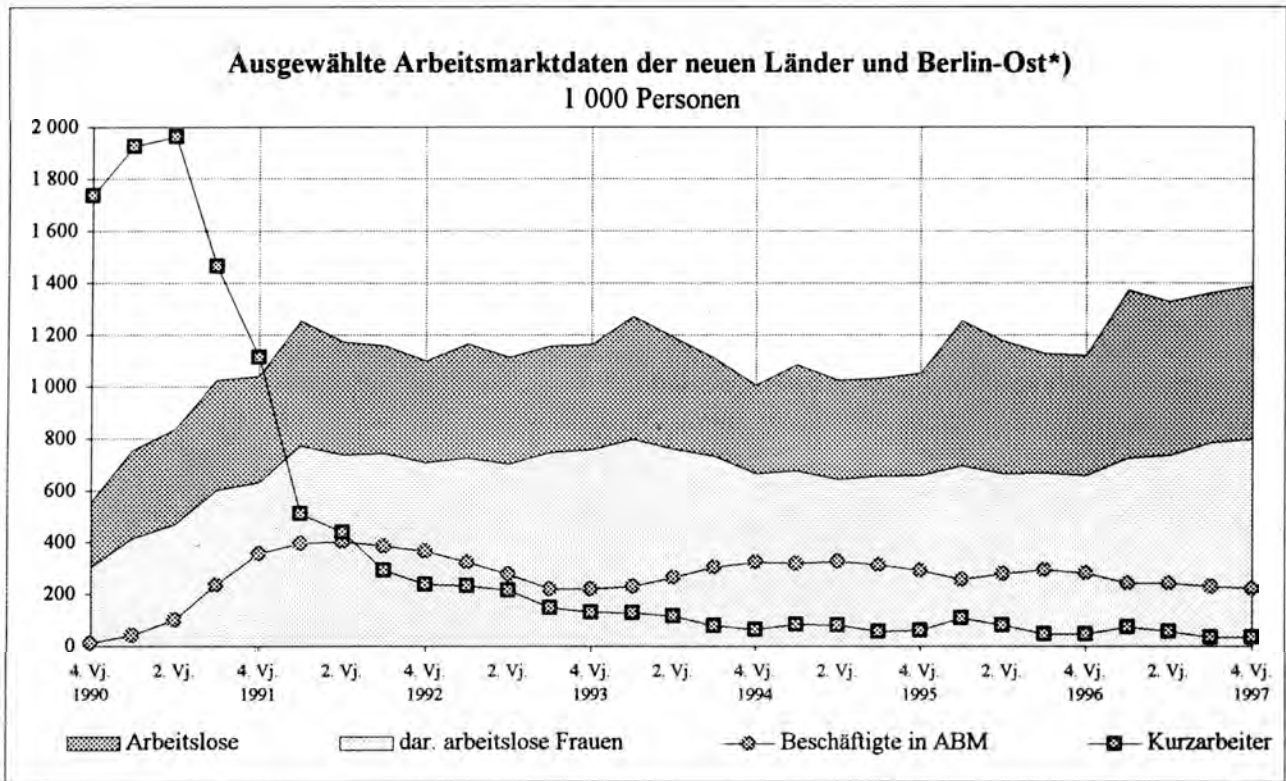

*) Durchschnittszahlen.

3 Investitionen, Gewerbeanzeigen, Insolvenzen

3.1 Bauinvestitionen *)

3.1.1 Insgesamt, Bauinvestitionen des Staates

Zeitraum	Neue	Früheres	Deutsch-	Neue	Früheres	Deutsch-	Neue	Früheres	Deutsch-	Anteil der neuen Länder und Berlin-Ost 1)	
	Länder und Berlin-Ost	Bundes- gebiet	land	Länder und Berlin-Ost	Bundes- gebiet	land	Länder und Berlin-Ost	Bundes- gebiet	land		
	in jeweiligen Preisen						Preise von 1991				
	Milliarden DM			Veränderung gegenüber Vorjahreszeitraum							
Prozent											

Insgesamt

1991	49,9	299,3	349,2	X	9,6	X	X	2,7	X	14,3
1992	80,1	327,5	407,6	60,4	9,4	16,7	45,3	3,8	9,7	19,7
1993	102,2	327,3	429,5	27,7	-0,1	5,4	22,0	-3,6	1,3	23,8
1994	130,6	337,5	468,1	27,7	3,1	9,0	24,0	1,3	6,5	27,9
1995	139,8	339,9	479,7	7,1	0,7	2,5	4,7	-1,3	0,3	29,1
1996	136,6	325,8	462,4	-2,3	-4,1	-3,6	-1,8	-3,7	-3,1	29,5
1990 2. Hj.	21,2	143,0	164,2	X	11,6	X	X	4,5	X	12,9
1991 1. Hj.	22,5	140,9	163,4	X	8,2	X	X	1,4	X	13,8
2. Hj.	27,4	158,5	185,8	29,5	10,8	13,2	15,9	3,9	5,5	14,7
1992 1. Hj.	37,6	156,6	194,2	66,8	11,2	18,9	49,1	5,1	11,3	19,4
2. Hj.	42,5	170,9	213,4	55,2	7,8	14,8	42,0	2,5	8,3	19,9
1993 1. Hj.	47,7	157,4	205,1	26,9	0,5	5,6	20,5	-3,7	0,8	23,3
2. Hj.	54,5	169,9	224,4	28,3	-0,6	5,2	23,5	-3,5	1,7	24,3
1994 1. Hj.	61,8	162,7	224,5	29,6	3,3	9,4	25,6	1,5	6,9	27,5
2. Hj.	68,7	174,8	243,6	26,1	2,9	8,5	22,6	1,1	6,1	28,2
1995 1. Hj.	69,2	166,2	235,4	11,9	2,2	4,8	8,8	-0,1	2,3	29,4
2. Hj.	70,6	173,7	244,3	2,8	-0,7	0,3	1,0	-2,5	-1,5	28,9
1996 1. Hj.	64,1	154,5	218,7	-7,3	-7,0	-7,1	-7,4	-7,1	-7,2	29,3
2. Hj.	72,4	171,3	243,7	2,5	-1,4	-0,2	3,7	-0,4	0,7	29,7
1997 1. Hj.	64,1	152,7	216,7	-0,1	-1,2	-0,9	0,2	-1,4	-0,9	29,6
1997 1. Vj.	28,1	65,2	93,4	4,1	-1,1	0,4	4,6	-1,2	0,4	30,1
2. Vj.	35,9	87,4	123,3	-3,2	-1,3	-1,8	-2,9	-1,5	-1,9	29,1
3. Vj.	35,9	86,4	122,2	-7,4	-3,6	-4,8	-6,9	-4,0	-4,8	29,3

Bauinvestitionen des Staates

1991	11,5	50,1	61,5	X	7,1	X	X	0,3	X	18,6
1992	19,2	53,6	72,8	67,4	7,1	18,3	52,6	1,6	11,1	26,4
1993	22,1	51,6	73,7	15,2	-3,9	1,2	10,5	-7,0	-2,5	30,0
1994	27,0	48,1	75,1	22,1	-6,7	1,9	19,5	-7,7	0,2	35,9
1995	25,0	46,8	71,8	-7,4	-2,7	-4,4	-8,2	-4,0	-5,4	34,8
1996	23,7	42,7	66,4	-5,1	-8,8	-7,5	-3,9	-8,2	-6,8	35,7
1990 2. Hj.	3,4	25,0	28,4	X	5,7	X	X	-1,2	X	12,1
1991 1. Hj.	4,5	22,8	27,3	X	4,5	X	X	-2,1	X	16,6
2. Hj.	6,9	27,3	34,3	101,7	9,3	20,5	84,8	2,4	12,5	20,3
1992 1. Hj.	8,9	24,8	33,7	95,6	9,2	23,5	74,1	3,2	15,1	26,3
2. Hj.	10,3	28,8	39,1	49,0	5,4	14,2	37,8	0,3	7,8	26,4
1993 1. Hj.	10,1	24,4	34,4	13,5	-1,9	2,2	8,5	-5,7	-2,1	29,2
2. Hj.	12,1	27,2	39,2	16,5	-5,6	0,3	12,2	-8,1	-2,9	30,7
1994 1. Hj.	12,7	22,5	35,2	25,9	-7,8	2,1	23,2	-8,8	0,3	36,0
2. Hj.	14,3	25,6	40,0	18,8	-5,7	1,8	16,4	-6,7	0,1	35,8
1995 1. Hj.	11,9	21,9	33,9	-5,8	-2,5	-3,7	-7,1	-4,0	-5,0	35,3
2. Hj.	13,1	24,9	38,0	-8,8	-2,8	-5,0	-9,2	-4,0	-5,8	34,4
1996 1. Hj.	10,1	19,2	29,3	-15,4	-12,4	-13,4	-15,0	-12,3	-13,2	34,5
2. Hj.	13,6	23,5	37,1	4,4	-5,7	-2,2	6,2	-4,7	-1,0	36,7
1997 1. Hj.	10,1	18,4	28,5	-0,1	-4,0	-2,7	1,5	-3,0	-1,5	35,4
1997 1. Vj.	3,9	7,4	11,2	22,2	1,7	7,9	25,3	2,9	9,4	34,3
2. Vj.	6,2	11,1	17,3	-10,2	-7,5	-8,5	-8,9	-6,6	-7,4	36,1
3. Vj.	6,7	11,6	18,3	-9,7	-6,4	-7,6	-8,1	-5,4	-6,4	36,6

*) Ergebnisse der Volkswirtschaftlichen Gesamtrechnungen, Stand: Dezember 1997.

1) In jeweiligen Preisen an Deutschland insgesamt (Deutschland = 100).

3 Investitionen, Gewerbeanzeigen, Insolvenzen

3.1 Bauinvestitionen *)

3.1.2 Bauinvestitionen der Unternehmen, darunter Wohnbauten

Zeitraum	Neue	Früheres	Deutsch-	Neue	Früheres	Deutsch-	Neue	Früheres	Deutsch-	Anteil der neuen Länder und Berlin-Ost 1)	
	Länder und Berlin-Ost	Bundes- gebiet	land	Länder und Berlin-Ost	Bundes- gebiet	land	Länder und Berlin-Ost	Bundes- gebiet	land		
	in jeweiligen Preisen						Preise von 1991				
	Milliarden DM			Veränderung gegenüber Vorjahreszeitraum							
Prozent											

Bauinvestitionen der Unternehmen 2)

1991		38,5	249,3	287,7	X	10,1	X	X	3,2	X	13,4
1992		60,9	273,9	334,7	58,4	9,9	16,4	43,1	4,2	9,4	18,2
1993		80,1	275,7	355,9	31,6	0,7	6,3	25,7	-2,9	2,1	22,5
1994		103,6	289,4	393,0	29,2	5,0	10,4	25,3	3,0	7,8	26,4
1995		114,8	293,0	407,8	10,9	1,3	3,8	8,2	-0,9	1,4	28,1
1996		112,8	283,2	396,0	-1,7	-3,4	-2,9	-1,3	-2,9	-2,5	28,5
1990	2. Hj.	17,7	118,0	135,7	X	-7,9	X	X	-13,8	X	13,0
1991	1. Hj.	18,0	118,1	136,1	X	8,9	X	X	2,1	X	13,2
	2. Hj.	20,4	131,1	151,6	15,4	11,1	11,7	2,9	4,3	4,1	13,5
1992	1. Hj.	28,7	131,8	160,5	59,5	11,6	17,9	42,8	5,5	10,5	17,9
	2. Hj.	32,2	142,1	174,2	57,3	8,3	14,9	43,5	3,0	8,4	18,5
1993	1. Hj.	37,7	133,0	170,7	31,0	0,9	6,3	24,1	-3,3	1,5	22,1
	2. Hj.	42,5	142,7	185,2	32,1	0,5	6,3	27,2	-2,6	2,7	22,9
1994	1. Hj.	49,1	140,2	189,3	30,5	5,4	10,9	26,3	3,4	8,2	26,0
	2. Hj.	54,4	149,2	203,6	28,1	4,5	10,0	24,4	2,6	7,4	26,7
1995	1. Hj.	57,2	144,3	201,5	16,4	2,9	6,4	13,0	0,5	3,6	28,4
	2. Hj.	57,6	148,8	206,3	5,8	-0,3	1,3	3,8	-2,2	-0,7	27,9
1996	1. Hj.	54,0	135,3	189,4	-5,6	-6,2	-6,0	-5,7	-6,3	-6,1	28,5
	2. Hj.	58,8	147,8	206,6	2,1	-0,6	0,1	3,1	0,3	1,0	28,5
1997	1. Hj.	54,0	134,2	188,2	-0,1	-0,8	-0,6	-0,0	-1,1	-0,8	28,7
1997	1. Vj.	24,3	57,8	82,1	1,8	-1,5	-0,5	1,9	-1,7	-0,7	29,6
	2. Vj.	29,7	76,4	106,1	-1,6	-0,3	-0,7	-1,5	-0,7	-0,9	28,0
	3. Vj.	29,2	74,8	104,0	-6,9	-3,2	-4,2	-6,6	-3,7	-4,5	28,1

Wohnbauten

1991		16,7	151,4	168,2	X	11,5	X	X	4,3	X	9,9
1992		25,3	170,1	195,4	51,1	12,3	16,2	37,3	6,4	9,4	12,9
1993		35,0	177,8	212,8	38,3	4,5	8,9	29,5	0,4	4,0	16,4
1994		51,0	192,7	243,7	45,9	8,4	14,6	40,7	6,2	11,6	20,9
1995		60,9	195,8	256,8	19,4	1,6	5,3	16,0	-0,7	2,6	23,7
1996		64,9	192,5	257,4	6,5	-1,7	0,2	6,5	-1,8	0,1	25,2
1990	2. Hj.	7,4	70,8	78,2	X	15,7	X	X	7,9	X	9,5
1991	1. Hj.	8,0	71,9	79,9	X	10,5	X	X	3,4	X	10,0
	2. Hj.	8,8	79,5	88,3	18,5	12,4	13,0	3,4	5,1	4,9	9,9
1992	1. Hj.	11,9	81,3	93,2	50,1	13,0	16,7	35,6	6,7	9,6	12,8
	2. Hj.	13,4	88,8	102,2	52,1	11,7	15,7	38,9	6,0	9,2	13,1
1993	1. Hj.	15,9	85,0	100,9	33,4	4,6	8,3	23,9	-0,2	2,8	15,8
	2. Hj.	19,1	92,8	111,8	42,7	4,5	9,5	34,6	0,9	5,1	17,0
1994	1. Hj.	23,8	93,0	116,8	49,4	9,4	15,8	43,6	7,2	12,6	20,4
	2. Hj.	27,2	99,7	126,9	43,0	7,4	13,5	38,2	5,3	10,6	21,5
1995	1. Hj.	30,5	96,8	127,2	28,1	4,0	8,9	23,8	1,5	5,7	23,9
	2. Hj.	30,4	99,1	129,5	11,7	-0,6	2,0	9,1	-2,6	-0,3	23,5
1996	1. Hj.	30,9	91,8	122,6	1,3	-5,2	-3,6	0,8	-5,7	-4,2	25,2
	2. Hj.	34,0	100,7	134,7	11,6	1,7	4,0	12,2	2,1	4,3	25,2
1997	1. Hj.	32,3	92,2	124,5	4,5	0,4	1,5	4,7	-0,0	1,1	25,9
1997	1. Vj.	14,5	39,4	54,0	6,8	0,4	2,1	6,9	0,0	1,7	26,9
	2. Vj.	17,8	52,7	70,5	2,7	0,5	1,0	3,1	-0,0	0,7	25,2
	3. Vj.	17,4	51,5	68,8	-4,8	-2,7	-3,2	-4,5	-3,4	-3,6	25,2

*) Ergebnisse der Volkswirtschaftlichen Gesamtrechnungen; Stand: Dezember 1997.

1) In jeweiligen Preisen an Deutschland insgesamt (Deutschland = 100).

2) Einschl. privater Organisationen ohne Erwerbszweck.

3 Investitionen, Gewerbeanzeigen, Insolvenzen

3.1 Bauinvestitionen *)

3.1.3 Bauten und Wohnbauten je Einwohner

Zeitraum	Neue Länder und Berlin-Ost	Früheres Bundesgebiet	Neue Länder und Berlin-Ost	Früheres Bundesgebiet	Neue Länder und Berlin-Ost	Früheres Bundesgebiet	Niveau der neuen Länder und Berlin-Ost 1)
	in jeweiligen Preisen				Preise von 1991		
	DM		Veränderung gegenüber Vorjahreszeitraum				
							Prozent

Bauten

1991	3 100	4 700	X	8,2	X	1,4	67,2
1992	5 100	5 000	62,3	8,1	47,0	2,5	100,9
1993	6 500	5 000	28,3	- 1,1	22,7	- 4,6	130,8
1994	8 400	5 100	28,4	2,6	24,7	0,8	163,7
1995	9 000	5 100	7,5	0,2	5,1	- 1,8	175,5
1996	8 800	4 900	- 2,0	- 4,5	- 1,4	- 4,1	180,2
1990 2. Hj.	1 300	2 300	X	9,4	X	2,4	58,4
1991 1. Hj.	1 400	2 200	X	6,7	X	- 0,0	64,0
2. Hj.	1 700	2 500	31,4	9,5	17,7	2,7	70,1
1992 1. Hj.	2 400	2 400	69,1	9,9	51,2	3,9	98,5
2. Hj.	2 700	2 600	56,6	6,5	43,3	1,3	103,1
1993 1. Hj.	3 000	2 400	27,6	- 0,7	21,1	- 4,8	126,5
2. Hj.	3 500	2 600	29,0	- 1,4	24,1	- 4,3	134,9
1994 1. Hj.	4 000	2 500	30,3	2,8	26,4	0,9	160,4
2. Hj.	4 400	2 700	26,7	2,5	23,2	0,7	166,7
1995 1. Hj.	4 500	2 500	12,4	1,7	9,3	- 0,5	177,2
2. Hj.	4 600	2 600	3,1	- 1,2	1,4	- 3,0	174,0
1996 1. Hj.	4 100	2 300	- 7,0	- 7,5	- 7,1	- 7,5	178,1
2. Hj.	4 700	2 600	2,9	- 1,7	4,0	- 0,8	182,1
1997 1. Hj.	4 100	2 300	- 0,0	- 1,4	0,3	- 1,6	180,7

Wohnbauten

1992	1 600	2 600	52,8	11,0	X	5,1	44,5
1993	2 200	2 700	39,1	3,5	30,2	- 0,7	61,3
1994	3 300	2 900	46,7	7,9	41,4	5,7	82,4
1995	3 900	3 000	19,8	1,2	16,4	- 1,1	112,1
1996	4 200	2 900	6,9	- 2,1	6,9	- 2,2	132,7
1990 2. Hj.	500	1 100	X	- 63,6	X	X	X
1991 1. Hj.	500	1 100	8,1	1,1	- 1,3	- 2,8	X
2. Hj.	600	1 200	11,3	9,9	6,4	6,8	X
1992 1. Hj.	800	1 300	36,7	1,7	29,3	- 1,3	41,3
2. Hj.	900	1 400	12,3	8,5	8,4	6,1	44,2
1993 1. Hj.	1 000	1 300	19,5	- 4,8	14,9	- 7,0	44,8
2. Hj.	1 200	1 400	20,0	8,8	17,7	7,6	60,2
1994 1. Hj.	1 500	1 400	25,2	0,1	22,7	- 1,0	62,3
2. Hj.	1 800	1 500	14,8	6,9	13,2	5,9	78,2
1995 1. Hj.	2 000	1 500	12,1	- 3,1	9,9	- 4,6	86,3
2. Hj.	2 000	1 500	0,0	2,1	- 0,4	1,5	108,0
1996 1. Hj.	2 000	1 400	1,7	- 7,5	1,6	- 7,6	115,9
2. Hj.	2 200	1 500	10,2	9,5	10,8	10,0	134,1
1997 1. Hj.	2 100	1 400	- 5,0	- 8,5	- 5,4	- 9,3	131,4

*) Ergebnisse der Volkswirtschaftlichen Gesamtrechnungen; Stand: Dezember 1997.

1) Gemessen am früheren Bundesgebiet (früheres Bundesgebiet = 100) - in jeweiligen Preisen.

3 Investitionen, Gewerbeanzeigen, Insolvenzen
3.2 Investitionsförderung im Rahmen der Gemeinschaftsaufgabe "Verbesserung der regionalen Wirtschaftsstruktur" und des Europäischen Regionalfonds in den neuen Ländern und Berlin-Ost
3.2.1 Insgesamt und wirtschaftsnahe Infrastruktur

Zeitraum	Insgesamt			Wirtschaftsnahe Infrastruktur		
	Bewilligung			Bewilligung		
	Investitions- vorhaben	Zugrunde liegendes Investitionsvolumen	Förder- mittel	Investitions- vorhaben	Zugrunde liegendes Investitionsvolumen	Förder- mittel
	Anzahl	Millionen DM		Anzahl	Millionen DM	
1991 1)	5 772	42 906	10 729	1 018	4 986	3 206
1992	7 049	39 728	9 031	813	4 332	2 651
1993	10 238	38 453	11 793	2 192	6 394	4 811
1994	9 037	39 403	12 838	1 595	8 279	5 905
1995	5 709	23 486	9 467	842	5 162	4 391
1996 2)	5 085	24 471	7 953	499	2 563	1 680
1992 1. Hj.	2 899	19 874	4 453	296	1 553	926
2. Hj.	4 150	19 854	4 578	517	2 779	1 725
1993 1. Hj.	4 006	13 336	3 393	321	1 517	1 043
2. Hj.	6 232	25 118	8 400	1 871	4 877	3 767
1994 1. Hj.	4 173	9 336	2 326	215	911	681
2. Hj.	4 864	30 067	10 281	1 380	7 368	5 223
1995 1. Hj.	2 229	4 969	1 853	192	634	528
2. Hj.	3 480	18 517	7 614	650	4 528	3 863
1993 1. Vj.	1 413	4 880	1 282	103	683	421
2. Vj.	2 593	8 457	2 110	218	834	622
3. Vj.	2 874	13 835	3 644	734	1 499	1 257
4. Vj.	3 357	11 283	4 756	1 137	3 378	2 510
1994 1. Vj.	2 114	3 962	890	60	261	176
2. Vj.	2 059	5 374	1 435	155	650	505
3. Vj.	1 970	9 700	2 971	333	1 860	1 191
4. Vj.	2 894	20 367	7 542	1 047	5 508	4 032
1995 1. Vj.	922	1 484	538	45	84	65
2. Vj.	1 307	3 485	1 315	147	550	463
3. Vj.	1 442	5 335	2 176	206	1 298	1 136
4. Vj.	2 038	13 182	5 438	444	3 230	2 727
1997 Dez	5 204	17 591	6 564	664	3 188	2 089

1) Enthält Angaben seit Einführung der Förderung, das heißt seit Oktober 1990.

2) Angaben ab 1996 kumulativ.

Quelle: Bundesamt für Wirtschaft

3 Investitionen, Gewerbeanzeigen, Insolvenzen
3.2 Investitionsförderung im Rahmen der Gemeinschaftsaufgabe "Verbesserung der regionalen Wirtschaftsstruktur" und des Europäischen Regionalfonds in den neuen Ländern und Berlin-Ost
3.2.2 Gewerbliche Wirtschaft

Zeitraum	Bewilligung			Sicherung	Neuschaffung
	Investitions- vorhaben	Zugrunde liegendes Investitionsvolumen	Förder- mittel	von Arbeitsplätzen	
	Anzahl	Millionen DM		Anzahl	
1991 1)	4 754	37 920	7 523	151 701	170 999
1992	6 236	35 397	6 380	87 745	165 857
1993	8 046	32 059	6 982	106 945	148 914
1994	7 442	31 124	6 702	115 078	105 634
1995	4 867	18 325	5 081	85 380	51 740
1996 2)	4 586	21 908	6 273	90 474	39 332
1992 1. Hj.	2 603	18 321	3 527	39 753	71 250
2. Hj.	3 633	17 075	2 853	47 992	94 607
1993 1. Hj.	3 685	11 819	2 350	44 634	71 510
2. Hj.	4 361	20 241	4 633	62 311	77 404
1994 1. Hj.	3 958	8 425	1 644	38 501	49 869
2. Hj.	3 484	22 699	5 057	76 577	55 765
1995 1. Hj.	2 037	4 337	1 330	26 972	16 942
2. Hj.	2 830	13 988	3 751	58 408	34 798
1993 1. Vj.	1 310	4 197	861	16 371	27 574
2. Vj.	2 375	7 623	1 489	28 263	43 936
3. Vj.	2 140	12 336	2 387	27 441	51 297
4. Vj.	2 220	7 905	2 246	34 870	26 107
1994 1. Vj.	2 054	3 701	714	19 071	24 402
2. Vj.	1 904	4 724	930	19 430	25 467
3. Vj.	1 637	7 840	1 780	26 402	30 446
4. Vj.	1 847	14 859	3 278	50 175	25 319
1995 1. Vj.	877	1 400	472	10 884	7 340
2. Vj.	1 160	2 937	858	16 088	9 602
3. Vj.	1 236	4 036	1 040	22 973	11 930
4. Vj.	1 594	9 952	2 711	35 435	22 868
1997 Dez	4 540	14 403	4 475	92 941	28 477

1) Enthält Angaben seit Einführung der Förderung, das heißt seit Oktober 1990.

2) Angaben ab 1996 kumulativ.

Quelle: Bundesamt für Wirtschaft

3 Investitionen, Gewerbeanzeigen, Insolvenzen
3.2 Investitionsförderung im Rahmen der Gemeinschaftsaufgabe "Verbesserung der regionalen Wirtschaftsstruktur" und des Europäischen Regionalfonds in den neuen Ländern und Berlin-Ost
3.2.3 Gewerbliche Wirtschaft nach Ländern
Millionen DM

Zeitraum	Brandenburg	Mecklenburg-Vorpommern	Sachsen	Sachsen-Anhalt	Thüringen	Berlin-Ost
----------	-------------	------------------------	---------	----------------	-----------	------------

Bewilligung
Zugrunde liegendes Investitionsvolumen

1991 1)	5 796	2 423	12 763	8 715	6 539	1 684
1992	8 283	3 784	11 448	6 306	4 381	1 194
1993	6 997	2 835	5 840	8 354	6 291	1 742
1994	6 958	2 843	7 661	3 135	9 306	1 221
1995	2 463	1 723	4 520	6 034	3 074	510
1996 2)	3 442	2 035	4 890	7 384	3 627	529
1994 1. Hj.	1 970	1 155	2 143	440	2 278	439
2. Hj.	4 988	1 688	5 518	2 695	7 028	782
1995 1. Hj.	553	628	1 154	1 393	478	129
2. Hj.	1 910	1 095	3 366	4 641	2 596	381
1997 Dez	2 303	2 591	3 441	3 233	2 262	573

Fördermittel

1991 1)	1 252	515	2 534	1 589	1 282	351
1992	1 643	553	1 687	1 303	973	221
1993	1 052	565	2 298	1 401	1 303	363
1994	1 394	557	1 834	638	1 976	303
1995	581	479	1 808	1 571	490	153
1996 2)	718	616	1 522	2 038	1 228	151
1994 1. Hj.	193	192	594	87	471	107
2. Hj.	1 201	365	1 240	551	1 505	196
1995 1. Hj.	102	154	617	339	86	33
2. Hj.	479	325	1 191	1 232	404	120
1997 Dez	622	794	1 011	1 074	856	118

Sicherung und Neuschaffung von Arbeitsplätzen (Anzahl)

1991 1)	52 067	32 787	90 218	69 719	49 282	28 627
1992	18 561	27 829	103 797	41 745	42 048	19 622
1993	45 973	29 700	67 052	34 072	60 864	18 198
1994	44 417	15 171	64 464	15 502	71 508	9 650
1995	21 370	10 816	51 789	20 105	28 346	4 694
1996 2)	16 975	8 024	45 455	22 278	32 104	4 970
1994 1. Hj.	14 405	4 985	29 423	3 155	33 163	3 239
2. Hj.	30 012	10 186	35 041	12 347	38 345	6 411
1995 1. Hj.	7 046	4 429	16 953	6 559	7 086	1 841
2. Hj.	14 324	6 387	34 836	13 546	21 260	2 853
1997 Dez	19 578	9 748	43 932	16 678	26 156	5 326

1) Enthält Angaben seit Einführung der Förderung, das heißt seit Oktober 1990.

2) Angaben ab 1996 kumulativ.

Quelle: Bundesamt für Wirtschaft

3 Investitionen, Gewerbeanzeigen, Insolvenzen
3.2 Investitionsförderung im Rahmen der Gemeinschaftsaufgabe "Verbesserung der regionalen Wirtschaftsstruktur" und des Europäischen Regionalfonds in den neuen Ländern und Berlin-Ost
3.2.4 Wirtschaftsnahe Infrastruktur nach Ländern
Millionen DM

Zeitraum	Brandenburg	Mecklenburg-Vorpommern	Sachsen	Sachsen-Anhalt	Thüringen	Berlin-Ost
----------	-------------	------------------------	---------	----------------	-----------	------------

Bewilligung

Zugrunde liegendes Investitionsvolumen

1991 1)	752	881	1 051	1 093	1 156	53
1992	438	702	1 407	930	634	221
1993	1 055	484	3 138	392	569	756
1994	658	941	3 989	1 079	628	984
1995	1 389	1 018	1 322	517	466	450
1996 2)	309	276	549	548	819	63
1993 1. Hj.	588	83	483	103	187	73
2. Hj.	467	401	2 654	290	382	683
1994 1. Hj.	177	233	93	239	59	110
2. Hj.	481	708	3 896	840	569	874
1995 1. Hj.	83	276	49	77	106	43
2. Hj.	1 306	742	1 273	440	360	407
1997 Dez	453	318	711	899	551	258

Fördermittel

1991 1)	589	483	769	795	529	41
1992	292	427	806	564	369	193
1993	615	403	2 586	214	341	652
1994	508	679	3 032	718	343	625
1995	996	840	1 459	365	330	401
1996 2)	205	157	359	362	544	53
1993 1. Hj.	379	65	375	56	108	60
2. Hj.	236	338	2 211	157	233	592
1994 1. Hj.	147	186	98	115	39	96
2. Hj.	361	493	2 934	603	304	529
1995 1. Hj.	68	239	61	61	64	35
2. Hj.	928	601	1 398	304	266	366
1997 Dez	312	179	505	538	363	191

1) Enthält Angaben seit Einführung der Förderung, das heißt seit Oktober 1990.

2) Angaben ab 1996 kumulativ.

Quelle: Bundesamt für Wirtschaft

3 Investitionen, Gewerbeanzeigen, Insolvenzen
3.3 Gewerbeanzeigen in den neuen Ländern und Berlin-Ost
3.3.1 Gewerbebeanmeldungen
Anzahl

Zeitraum	Neue Länder und Berlin-Ost	Brandenburg	Mecklenburg-Vorpommern	Sachsen	Sachsen-Anhalt	Thüringen	Berlin-Ost
----------	----------------------------	-------------	------------------------	---------	----------------	-----------	------------

Insgesamt

1996	1. Vj.	39 147	6 632	4 327	11 856	5 856	6 126	4 350
	2. Vj.	38 073	6 360	3 901	11 569	5 928	6 698	3 617
	3. Vj.	35 423	5 789	3 733	10 764	5 424	5 987	3 726
1996	Jan	12 690	2 093	1 482	3 915	1 837	1 830	1 533
	Feb	12 970	2 112	1 194	4 290	1 841	2 324	1 209
	Mrz	13 487	2 427	1 651	3 651	2 178	1 972	1 608
	Apr	13 664	2 177	1 399	4 108	2 321	2 402	1 257
	Mai	11 762	2 161	1 193	3 439	1 778	2 048	1 143
	Jun	12 647	2 022	1 309	4 022	1 829	2 248	1 217
	Jul	11 377	1 926	1 149	3 141	1 711	2 205	1 245
	Aug	12 055	1 997	1 205	3 902	1 915	1 830	1 206
	Sep	11 991	1 866	1 379	3 721	1 798	1 952	1 275

Neuerrichtung

1996	1. Vj.	31 254	5 396	3 505	9 234	4 720	4 800	3 599
	2. Vj.	31 153	5 267	3 172	9 149	5 009	5 490	3 066
	3. Vj.	29 396	4 884	3 113	8 608	4 626	4 972	3 193

Anteil an den Gewerbebeanmeldungen insgesamt
Prozent

1996	1. Vj.	79,8	81,4	81,0	77,9	80,6	78,4	82,7
	2. Vj.	81,8	82,8	81,3	79,1	84,5	82,0	84,8
	3. Vj.	83,0	84,4	83,4	80,0	85,3	83,0	85,7

Verlagerung

1996	1. Vj.	1 103 a)	25	147	775	93	63	.
	2. Vj.	936 a)	39	133	702	28	34	.
	3. Vj.	936 a)	81	115	643	43	54	.

Anteil an den Gewerbebeanmeldungen insgesamt
Prozent

1996	1. Vj.	3,2 a)	0,4	3,4	6,5	1,6	1,0	.
	2. Vj.	2,7 a)	0,6	3,4	6,1	0,5	0,5	.
	3. Vj.	3,0 a)	1,4	3,1	6,0	0,8	0,9	.

Übernahme

1996	1. Vj.	6 040 a)	1 211	675	1 847	1 044	1 263	.
	2. Vj.	5 433 a)	1 054	596	1 718	891	1 174	.
	3. Vj.	4 558 a)	824	505	1 513	755	961	.

Anteil an den Gewerbebeanmeldungen insgesamt
Prozent

1996	1. Vj.	17,4 a)	18,3	15,6	15,6	17,8	20,6	.
	2. Vj.	15,8 a)	16,6	15,3	14,9	15,0	17,5	.
	3. Vj.	14,4 a)	14,2	13,5	14,1	13,9	16,1	.

a) Ohne Berlin-Ost.

3 Investitionen, Gewerbeanzeigen, Insolvenzen
3.3 Gewerbeanzeigen in den neuen Ländern und Berlin-Ost
3.3.2 Gewerbeummeldungen
Anzahl

Zeitraum	Neue Länder und Berlin-Ost	Brandenburg	Mecklenburg- Vorpommern	Sachsen	Sachsen-Anhalt	Thüringen	Berlin-Ost
----------	-------------------------------	-------------	----------------------------	---------	----------------	-----------	------------

Insgesamt

1996	1. Vj.	12 475	1 946	1 112	3 985	1 898	2 146	1 388
	2. Vj.	11 708	1 919	914	3 685	1 954	2 125	1 111
	3. Vj.	10 417	1 692	861	3 216	1 738	1 804	1 106
1996	Jan	4 036	616	345	1 363	581	619	512
	Feb	4 302	616	326	1 544	605	811	400
	Mrz	4 137	714	441	1 078	712	716	476
	Apr	4 274	608	298	1 428	789	748	403
	Mai	3 584	718	270	1 023	588	650	335
	Jun	3 850	593	346	1 234	577	727	373
	Jul	3 261	549	291	876	533	603	409
	Aug	3 585	561	240	1 286	581	563	354
	Sep	3 571	582	330	1 054	624	638	343

Veränderung der Betriebstätigkeit 1)

1996	1. Vj.	6 401 a)	996	482	2 533	1 344	1 046	.
	2. Vj.	5 349 a)	1 140	422	1 623	1 083	1 081	.
	3. Vj.	4 286 a)	869	382	1 311	887	837	.

Anteil an den Gewerbeummeldungen insgesamt
Prozent

1996	1. Vj.	57,7 a)	51,2	43,3	63,6	70,8	48,7	.
	2. Vj.	50,5 a)	59,4	46,2	44,0	55,4	50,9	.
	3. Vj.	46,0 a)	51,4	44,4	40,8	51,0	46,4	.

Verlegung des Betriebes

1996	1. Vj.	4 093 a)	870	534	1 242	484	963	.
	2. Vj.	4 568 a)	688	430	1 776	753	921	.
	3. Vj.	4 403 a)	728	437	1 675	721	842	.

Anteil an den Gewerbeummeldungen insgesamt
Prozent

1996	1. Vj.	36,9 a)	44,7	48,0	31,2	25,5	44,9	.
	2. Vj.	43,1 a)	35,9	47,0	48,2	38,5	43,3	.
	3. Vj.	47,3 a)	43,0	50,8	52,1	41,5	46,7	.

Verlegung des Betriebes und Veränderung der Betriebstätigkeit

1996	1. Vj.	593 a)	80	96	210	70	137	.
	2. Vj.	680 a)	91	62	286	118	123	.
	3. Vj.	622 a)	95	42	230	130	125	.

Anteil an den Gewerbeummeldungen insgesamt
Prozent

1996	1. Vj.	5,3 a)	4,1	8,6	5,3	3,7	6,4	.
	2. Vj.	6,4 a)	4,7	6,8	7,8	6,0	5,8	.
	3. Vj.	6,7 a)	5,6	4,9	7,2	7,5	6,9	.

1) Änderung und/oder Erweiterung.
a) Ohne Berlin-Ost.

3 Investitionen, Gewerbeanzeigen, Insolvenzen
3.3 Gewerbeanzeigen in den neuen Ländern und Berlin-Ost
3.3.3 Gewerbeabmeldungen
Anzahl

Zeitraum	Neue Länder und Berlin-Ost	Brandenburg	Mecklenburg- Vorpommern	Sachsen	Sachsen-Anhalt	Thüringen	Berlin-Ost
----------	-------------------------------	-------------	----------------------------	---------	----------------	-----------	------------

Insgesamt

1996	1. Vj.	35 135	5 609	3 757	10 516	5 789	5 930	3 534
	2. Vj.	29 289	4 907	2 745	8 741	4 811	5 528	2 557
	3. Vj.	27 530	4 509	2 673	7 968	4 660	4 919	2 801
1996	Jan	12 757	1 989	1 459	3 932	2 038	1 924	1 415
	Feb	11 528	1 713	1 016	3 715	1 836	2 247	1 001
	Mrz	10 850	1 907	1 282	2 869	1 915	1 759	1 118
	Apr	10 295	1 633	972	3 165	1 821	1 843	861
	Mai	8 981	1 669	842	2 460	1 495	1 685	830
	Jun	10 013	1 605	931	3 116	1 495	2 000	866
	Jul	9 002	1 455	837	2 495	1 469	1 762	984
	Aug	9 422	1 471	893	2 958	1 615	1 525	960
	Sep	9 106	1 583	943	2 515	1 576	1 632	857

Vollständige Aufgabe eines Betriebes

1996	1. Vj.	24 130	3 996	2 676	6 717	4 230	4 034	2 477
	2. Vj.	20 111	3 619	1 913	5 409	3 551	3 834	1 785
	3. Vj.	19 229	3 369	1 892	4 936	3 518	3 458	2 056

Anteil an den Gewerbeabmeldungen insgesamt
Prozent

1996	1. Vj.	76,4	71,2	71,2	63,9	73,1	68,0	70,1
	2. Vj.	75,2	73,8	69,7	61,9	73,8	69,4	69,8
	3. Vj.	77,8	74,7	70,8	61,9	75,5	70,3	73,4

Vollständige Aufgabe wegen Verlagerung

1996	1. Vj.	1 556 a)	25	287	837	140	267	.
	2. Vj.	1 331 a)	43	173	725	100	290	.
	3. Vj.	1 454 a)	123	177	784	90	280	.

Anteil an den Gewerbeabmeldungen insgesamt
Prozent

1996	1. Vj.	4,9 a)	0,4	7,6	8,0	2,4	4,5	.
	2. Vj.	5,0 a)	0,9	6,3	8,3	2,1	5,2	.
	3. Vj.	5,9 a)	2,7	6,6	9,8	1,9	5,7	.

Teilweise oder vollständige Aufgabe eines weiterhin bestehenden Betriebes

1996	1. Vj.	8 392 a)	1 588	794	2 962	1 419	1 629	.
	2. Vj.	7 075 a)	1 245	659	2 607	1 160	1 404	.
	3. Vj.	6 102 a)	1 017	604	2 248	1 052	1 181	.

Anteil an den Gewerbeabmeldungen insgesamt
Prozent

1996	1. Vj.	26,6 a)	28,3	21,1	28,2	24,5	27,5	.
	2. Vj.	26,5 a)	25,4	24,0	29,8	24,1	25,4	.
	3. Vj.	24,7 a)	22,6	22,6	28,2	22,6	24,0	.

a) Ohne Berlin-Ost.

3 Investitionen, Gewerbeanzeigen, Insolvenzen
3.4 Insolvenzen in den neuen Ländern und Berlin-Ost *)
3.4.1 Gesamtvollstreckungsverfahren

Zeitraum	Eröffnete Verfahren	Mangels Masse abgelehnte Verfahren	Insgesamt	darunter: Unternehmen und Freie Berufe	Eröffnete Verfahren	Mangels Masse abgelehnte Verfahren	Insgesamt	darunter: Unternehmen und Freie Berufe	Veränderung gegenüber Vorjahreszeitraum							
									Anzahl				Prozent			
1991	328	73	401	392	X	X	X	X								
1992	669	516	1 185	1 092	104,0	606,8	195,5	178,6								
1993	1 213	1 548	2 761	2 327	81,3	200,0	133,0	113,1								
1994	1 779	3 057	4 836	3 911	46,7	97,5	75,2	68,1								
1995	2 408	4 663	7 071	5 874	35,4	52,5	46,2	50,2								
1996	2 557	5 836	8 393	7 419	6,2	25,2	18,7	26,3								
1991	 		166	163	 		 									
	 		235	229	 		 									
1992	305	170	475	451	 		186,1	176,7								
	364	346	710	641	 		202,1	179,9								
1993	538	642	1 180	1 035	76,4	277,6	148,4	129,5								
	675	906	1 581	1 292	85,4	161,8	122,7	101,6								
1994	878	1 388	2 266	1 821	63,2	116,2	92,0	75,9								
	901	1 669	2 570	2 090	33,5	84,2	62,6	61,8								
1995	1 169	2 098	3 267	2 639	33,1	51,2	44,2	44,9								
	1 239	2 565	3 804	3 235	37,5	53,7	48,0	54,8								
1996	1 283	2 820	4 103	3 609	9,8	34,4	25,6	36,8								
	1 274	3 016	4 290	3 810	2,8	17,6	12,8	17,8								
1997	1 287	3 351	4 638	4 033	0,3	18,8	13,0	11,7								
1993	235	239	474	438	70,3	342,6	146,9	134,2								
	303	403	706	597	81,4	247,4	149,5	126,1								
	314	447	761	636	77,4	200,0	133,4	114,9								
	361	459	820	656	93,0	133,0	113,5	90,1								
1994	424	607	1 031	818	80,4	154,0	117,5	86,8								
	454	781	1 235	1 003	49,8	93,8	74,9	68,0								
	463	843	1 306	1 059	47,5	88,6	71,6	66,5								
	438	826	1 264	1 031	21,3	80,0	54,1	57,2								
1995	583	955	1 538	1 263	37,5	57,3	49,2	54,4								
	586	1 143	1 729	1 376	29,1	46,4	40,0	37,2								
	581	1 236	1 817	1 496	25,5	46,6	39,1	41,3								
	658	1 329	1 987	1 739	50,2	60,9	57,2	68,7								
1996	643	1 338	1 981	1 746	10,3	40,1	28,8	38,2								
	640	1 482	2 122	1 863	9,2	29,7	22,7	35,4								
	646	1 562	2 208	1 956	11,2	26,4	21,5	30,7								
	628	1 454	2 082	1 854	- 4,6	9,4	4,8	6,6								
1997	590	1 449	2 039	1 795	- 8,2	8,3	2,9	2,8								
	698	1 902	2 600	2 238	9,1	28,3	22,5	20,1								
	670	1 628	2 298	2 070	3,7	4,2	4,1	5,8								
1997	Jan	203	471	674	588	- 3,3	8,0	4,3	5,0							
	Feb	186	476	662	587	0,5	3,5	2,6	0,5							
	Mrz	201	502	703	620	- 19,0	13,6	1,9	3,0							
	Apr	206	582	788	676	- 1,0	11,7	8,1	8,5							
	Mai	242	563	805	707	3,4	11,7	9,1	9,8							
	Jun	250	757	1 007	855	26,3	65,6	53,7	43,5							
	Jul	264	535	799	721	13,3	- 4,8	0,5	3,1							
	Aug	162	537	699	625	- 19,4	17,2	6,1	4,9							
	Sep	244	556	800	724	15,1	2,6	6,1	9,5							
	Okt	240	529	769	690	12,1	- 6,4	- 1,3	0,4							

*) Nach der Gesamtvollstreckungsverordnung beantragte Insolvenzverfahren.

3 Investitionen, Gewerbeanzeigen, Insolvenzen
3.4 Insolvenzen in den neuen Ländern und Berlin-Ost *)
3.4.2 Gesamtvollstreckungsverfahren nach Ländern

Zeitraum	Brandenburg	Mecklenburg-Vorpommern	Sachsen	Sachsen-Anhalt	Thüringen	Berlin-Ost	
1991	62	57	89	84	74	35	
1992	128	161	356	156	256	128	
1993	366	316	844	450	460	325	
1994	806	436	1 495	643	935	521	
1995	1 101	692	2 185	1 194	1 261	638	
1996	1 399	645	2 481	1 480	1 626	762	
1991	1. Hj.	25	17	43	32	30	19
	2. Hj.	37	40	46	52	44	16
1992	1. Hj.	54	67	130	81	91	52
	2. Hj.	74	94	226	75	165	76
1993	1. Hj.	177	140	332	193	192	146
	2. Hj.	189	176	512	257	268	179
1994	1. Hj.	342	169	742	304	450	259
	2. Hj.	464	267	753	339	485	262
1995	1. Hj.	513	314	1 090	461	588	301
	2. Hj.	588	378	1 095	733	673	337
1996	1. Hj.	721	271	1 213	742	784	372
	2. Hj.	678	374	1 268	738	842	390
1997	1. Hj.	686	419	1 425	703	1 047	358
1997	Jan	107	73	187	111	142	54
	Feb	82	53	200	72	177	78
	Mrz	119	39	241	90	169	45
	Apr	124	99	260	130	118	57
	Mai	108	87	270	148	128	64
	Jun	146	69	267	152	313	60
	Jul	139	78	265	134	126	57
	Aug	114	81	213	62	147	82
	Sep	140	99	212	140	147	62
	Okt	140	99	231	140	98	61

Prozent
Veränderung gegenüber Vorjahreszeitraum

1992		106,5	182,5	300,0	85,7	245,9	265,7
1993		185,9	96,3	137,1	188,5	79,7	153,9
1994		120,2	38,0	77,1	42,9	103,3	60,3
1995		36,6	58,7	46,2	85,7	34,9	22,5
1996		27,1	- 6,8	13,5	24,0	28,9	19,4
1992	1. Hj.	116,0	294,1	202,3	153,1	203,3	173,7
	2. Hj.	100,0	135,0	391,3	44,2	275,0	375,0
1993	1. Hj.	227,8	109,0	155,4	138,3	111,0	180,8
	2. Hj.	155,4	87,2	126,5	242,7	62,4	135,5
1994	1. Hj.	93,2	20,7	123,5	57,5	134,4	77,4
	2. Hj.	145,5	51,7	47,1	31,9	81,0	46,4
1995	1. Hj.	50,0	85,8	46,9	51,6	30,7	16,2
	2. Hj.	26,7	41,6	45,4	116,2	38,8	28,6
1996	1. Hj.	40,5	- 13,7	11,3	61,0	33,3	23,6
	2. Hj.	15,3	- 1,1	15,8	0,7	25,1	15,7
1997	1. Hj.	- 4,9	54,6	17,5	- 5,3	33,5	- 3,8

*) Nach der Gesamtvollstreckungsverordnung beantragte Insolvenzverfahren.

4 Landwirtschaft
4.1 Landwirtschaftlich genutzte Fläche
4.1.1 Insgesamt, Ackerland und Grünland

Zeitraum	Neue Länder und Berlin-Ost	Früheres Bundes- gebiet	Deutsch- land	Neue Länder und Berlin-Ost	Früheres Bundes- gebiet	Neue Länder und Berlin-Ost	Früheres Bundes- gebiet	Anteil/Niveau der neuen Länder und Berlin-Ost 1)		
									Veränderung gegenüber	
									Vorjahr	
									1985-89 D	
Prozent										

Insgesamt

1985-89 D	6 195	11 955	18 150	X	X	0,0	0,0	34,1
1990	6 165	11 867	18 032	- 0,1	- 0,2	- 0,5	- 0,7	34,2
1991	5 292	11 845	17 136	- 14,2	- 0,2	- 14,6	- 0,9	30,9
1992	5 122	11 828	16 950	- 3,2	- 0,1	- 17,3	- 1,1	30,2
1993	5 317	11 845	17 162	3,8	0,1	- 14,2	- 0,9	31,0
1994	5 455	11 852	17 308	2,6	0,1	- 11,9	- 0,9	31,5
1995	5 542	11 803	17 344	1,6	- 0,4	- 10,5	- 1,3	32,0
1996	5 577	11 758	17 335	0,6	- 0,4	- 10,0	- 1,6	32,2

Hektar je 100 Einwohner

1985-89 D	37,2	19,6	23,4	X	X	0,0	0,0	190,2
1991	33,3	18,5	21,4	- 13,1	- 1,5	- 10,7	- 5,6	179,9
1993	34,0	18,1	21,1	4,4	- 0,9	- 8,7	- 7,7	188,0
1995	35,7	17,8	21,2	2,0	- 0,9	- 4,0	- 8,9	200,3
1996	36,1	17,7	21,2	1,0	- 0,8	- 3,0	- 9,6	204,0

Ackerland

1985-89 D	4 697	7 259	11 956	X	X	0,0	0,0	39,3
1990	4 683	7 288	11 971	0,1	0,2	- 0,3	0,4	39,1
1991	4 246	7 313	11 559	- 9,3	0,3	- 9,6	0,7	36,7
1992	4 141	7 326	11 467	- 2,5	0,2	- 11,8	0,9	36,1
1993	4 293	7 383	11 676	3,7	0,8	- 8,6	1,7	36,8
1994	4 388	7 417	11 805	2,2	0,5	- 6,6	2,2	37,2
1995	4 438	7 397	11 835	1,1	- 0,3	- 5,5	1,9	37,5
1996	4 456	7 376	11 832	0,4	- 0,3	- 5,1	1,6	37,7
1997 3)	4 458	7 374	11 832	0,0	- 0,0	- 5,1	1,6	37,7

**Anteil des Ackerlandes an insgesamt
Prozent**

1985-89 D	75,8	60,7	65,9
1991	80,2	61,7	67,5
1993	80,7	62,3	68,0
1995	80,1	62,7	68,2
1996	79,9	62,7	68,3

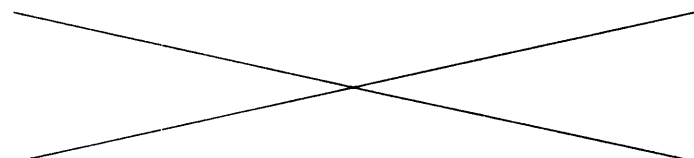

Dauergrünland 2)

1985-89 D	1 254	4 488	5 743	X	X	0,0	0,0	21,8
1990	1 243	4 375	5 618	- 1,2	- 0,7	- 0,9	- 2,5	22,1
1991	1 004	4 326	5 330	- 19,2	- 1,1	- 20,0	- 3,6	18,8
1992	949	4 294	5 243	- 5,5	- 0,7	- 24,4	- 4,3	18,1
1993	997	4 254	5 251	5,1	- 0,9	- 20,5	- 5,2	19,0
1994	1 040	4 231	5 271	4,3	- 0,6	- 17,1	- 5,7	19,7
1995	1 078	4 204	5 282	3,7	- 0,6	- 14,0	- 6,3	20,4
1996	1 096	4 177	5 273	1,6	- 0,6	- 12,6	- 6,9	20,8

1) Bei den absoluten Angaben wird der Anteil der neuen Länder und Berlin-Ost an Deutschland insgesamt ausgewiesen (Deutschland=100); bei den Angaben je 100 Einwohner wird das Niveau der neuen Länder und Berlin-Ost am früheren Bundesgebiet dargestellt (früheres Bundesgebiet = 100). - 2) Neue Länder und Berlin-Ost vor 1991 einschließlich Grünland als Ackerland genutzt. - 3) Vorläufiges Ergebnis.

4 Landwirtschaft
4.1 Landwirtschaftlich genutzte Fläche
4.1.2 Ausgewählte Fruchtarten

Zeitraum	Neue Länder und Berlin-Ost	Früheres Bundesgebiet	Deutschland	Neue Länder und Berlin-Ost	Früheres Bundesgebiet	Neue Länder und Berlin-Ost	Früheres Bundesgebiet	Anteil der neuen Länder und Berlin-Ost 1)
	1 000 ha			Veränderung gegenüber				
				Vorjahr		1985-89 D		

Getreide 2)

1985-89 D	2 480	4 753	7 233	X	X	0,0	0,0	34,3
1991	2 156	4 404	6 560	- 13,0	- 1,5	- 13,1	- 7,4	32,9
1993	2 061	4 162	6 224	- 5,4	- 4,0	- 16,9	- 12,4	33,1
1995	2 296	4 231	6 527	12,5	0,9	- 7,4	- 11,0	35,2
1996	2 359	4 348	6 707	2,8	2,8	- 4,9	- 8,5	35,2
1997 4)	2 505	4 519	7 023	6,2	3,9	1,0	- 4,9	35,7

Weizen

1985-89 D	756	1 693	2 449	X	X	0,0	0,0	30,9
1991	799	1 655	2 453	5,3	- 1,0	5,6	- 2,3	32,6
1993	847	1 547	2 395	- 7,5	- 8,0	12,0	- 8,6	35,4
1995	958	1 621	2 579	11,0	3,1	26,6	- 4,2	37,1
1996	939	1 655	2 594	- 1,9	2,1	24,2	- 2,2	36,2
1997 4)	979	1 749	2 728	4,2	5,7	29,4	3,3	35,9

Kartoffeln

1985-89 D	451	207	658	X	X	0,0	0,0	68,5
1991	117	225	342	- 65,2	6,3	- 74,0	8,4	34,3
1993	74	238	312	- 31,9	- 5,5	- 83,5	14,9	23,8
1995	68	247	315	13,0	6,0	- 84,9	19,3	21,6
1996	71	265	336	4,2	7,2	- 84,3	27,9	21,1
1997 4)	61	239	300	- 14,1	- 9,9	- 86,5	15,2	20,3

Zuckerrüben

1985-89 D	218	386	604	X	X	0,0	0,0	36,1
1991	167	387	554	- 17,4	- 4,6	- 23,4	0,2	30,2
1993	148	373	522	- 2,8	- 2,0	- 31,9	- 3,4	28,5
1995	144	369	513	7,6	0,8	- 34,2	- 4,4	28,0
1996	143	372	515	- 0,1	0,8	- 34,3	- 3,7	27,8
1997 4)	138	366	504	- 3,6	- 1,7	- 36,7	- 5,3	27,4

Raps 3)

1985-89 D	148	363	511	X	X	0,0	0,0	28,9
1991	333	617	950	122,6	8,2	125,1	70,0	35,0
1993	567	440	1 007	27,1	- 20,8	283,8	21,2	56,3
1995	505	468	974	- 18,6	7,4	242,3	29,0	51,9
1996	442	412	854	- 12,6	- 12,0	199,0	13,5	51,7
1997 4)	501	417	918	13,6	1,1	239,5	14,8	54,6

Futterpflanzen

1985-89 D	1 030	1 224	2 254	X	X	0,0	0,0	45,7
1991	868	1 149	2 017	- 19,5	- 2,0	- 15,7	- 6,1	43,0
1993	675	1 179	1 854	- 5,7	2,0	- 34,4	- 3,7	36,4
1995	592	1 201	1 792	4,5	- 0,2	- 42,5	- 1,9	33,0
1996	636	1 226	1 862	7,5	2,1	- 38,2	0,1	34,2
1997 4)	599	1 231	1 831	- 5,8	0,5	- 41,8	0,6	32,7

1) An Deutschland insgesamt (Deutschland=100). - 2) Einschl. Körnermais und Corn-Cob-Mix.

3) Einschl. Rübsen; neue Länder und Berlin-Ost von 1985 bis 1990 nur Winterölrübsen. - 4) Vorläufiges Ergebnis.

4 Landwirtschaft
4.2 Landwirtschaftlich genutzte Fläche nach Ländern
4.2.1 Insgesamt, Ackerland und Grünland
1 000 ha

Zeitraum	Brandenburg	Mecklenburg- Vorpommern	Sachsen	Sachsen-Anhalt	Thüringen
Insgesamt					
1985-89 D	1 429	1 515	1 056	1 301	885
1990	1 419	1 508	1 052	1 296	881
1991	1 271	1 299	838	1 116	764
1992	1 234	1 275	805	1 040	765
1993	1 299	1 312	854	1 065	787
1994	1 306	1 315	900	1 143	792
1995	1 337	1 344	902	1 158	800
1996	1 349	1 347	908	1 170	803
Veränderung gegenüber 1985-89 D Prozent					
1990	- 0,7	- 0,5	- 0,4	- 0,4	- 0,4
1991	- 11,0	- 14,3	- 20,6	- 14,2	- 13,6
1992	- 13,6	- 15,8	- 23,8	- 20,0	- 13,6
1993	- 9,1	- 13,4	- 19,1	- 18,1	- 11,0
1994	- 8,6	- 13,2	- 14,7	- 12,1	- 10,5
1995	- 6,4	- 11,3	- 14,6	- 11,0	- 9,5
1996	- 5,6	- 11,1	- 14,0	- 10,0	- 9,3
Hektar je 100 Einwohner 1)					
1985-89 D	53,6	76,8	21,0	43,2	32,5
1991	49,6	68,1	17,8	39,2	29,5
1993	51,0	70,8	18,5	38,2	31,0
1995	52,7	73,5	19,7	42,1	31,9
1996	53,0	74,0	19,9	42,8	32,1
Ackerland					
1985-89 D	1 084	1 135	759	1 054	657
1990	1 082	1 132	756	1 053	655
1991	1 008	1 012	663	942	619
1992	980	1 009	640	895	615
1993	1 021	1 037	677	927	630
1994	1 024	1 036	714	988	625
1995	1 040	1 060	714	997	626
1996	1 047	1 060	719	1 005	625
1997 3)	1 047	1 060	713	1 009	629
Anteil des Ackerlandes an insgesamt Prozent					
1985-89 D	75,9	74,9	71,9	81,1	74,3
1991	79,3	77,9	79,1	84,4	80,9
1993	78,6	79,1	79,2	87,0	80,1
1995	77,8	78,9	79,1	86,1	78,2
1996	77,6	78,7	79,2	85,9	77,9
Dauergrünland 2)					
1985-89 D	296	345	236	195	182
1990	290	341	237	193	182
1991	252	281	168	162	141
1992	247	261	159	137	144
1993	271	270	171	132	152
1994	275	274	179	149	162
1995	290	280	181	156	171
1996	296	283	182	161	174

1) Einwohner am 30.6.; für 1985-89 D: 31.12.1987. - 2) Vor 1991 einschließlich Grünland als Ackerland genutzt.
3) Vorläufiges Ergebnis.

4 Landwirtschaft
4.2 Landwirtschaftlich genutzte Fläche nach Ländern
4.2.2 Ausgewählte Fruchtarten
1 000 ha

Zeitraum	Brandenburg	Mecklenburg- Vorpommern	Sachsen	Sachsen-Anhalt	Thüringen
Getreide 1)					
1985-89 D	581,3	614,4	377,0	554,8	350,3
1991	449,5	505,9	344,2	517,0	338,8
1993	441,8	486,0	325,3	474,1	333,9
1995	495,9	522,6	376,4	539,7	361,1
1996	501,8	534,2	382,4	563,8	376,6
1997 3)	552,1	571,8	394,4	603,1	383,2
Weizen					
1985-89 D	94,2	149,2	134,5	226,2	152,2
1991	98,5	186,1	123,3	241,7	149,1
1993	102,8	211,0	132,5	232,8	168,2
1995	108,0	238,3	147,1	277,0	187,6
1996	101,7	236,2	143,1	272,5	185,8
1997 3)	110,1	244,5	145,2	293,7	185,6
Kartoffeln					
1985-89 D	128,6	99,2	79,0	92,8	51,7
1991	36,3	27,4	18,6	23,9	10,9
1993	19,6	23,1	10,9	15,8	5,0
1995	16,7	18,3	10,1	17,5	5,4
1996	17,8	19,3	9,9	18,2	5,7
1997 3)	15,6	17,2	7,9	15,9	4,4
Zuckerrüben					
1985-89 D	22,2	49,9	33,0	86,0	27,0
1991	16,9	37,0	23,1	71,6	18,5
1993	16,5	34,1	20,5	61,1	16,1
1995	14,7	34,4	19,4	61,5	13,5
1996	14,2	34,7	19,8	61,4	13,1
1997 3)	12,8	33,9	18,3	60,0	13,2
Raps 2)					
1985-89 D	28,2	79,7	11,0	14,7	14,2
1991	56,6	134,4	37,0	55,0	49,6
1993	124,5	211,3	67,9	88,2	75,0
1995	73,8	185,0	77,7	85,1	83,8
1996	57,7	172,9	70,1	68,5	72,3
1997 3)	73,8	185,3	75,4	86,1	80,7
Futterpflanzen					
1985-89 D	247,3	210,6	198,2	207,7	164,7
1991	228,9	174,4	168,4	150,2	145,5
1993	202,6	122,2	143,0	103,4	103,9
1995	172,9	115,8	124,3	89,9	89,0
1996	194,4	123,8	128,1	99,3	90,4
1997 3)	176,0	120,1	128,8	89,4	85,2

1) Einschl. Körnermais und Corn-Cob-Mix.

2) Einschl. Rübsen; 1985 bis 1990 nur Winterölrüben.

3) Vorläufiges Ergebnis.

4 Landwirtschaft

4.3 Hektarerträge ausgewählter Fruchtarten

Zeitraum	Neue Länder und Berlin-Ost	Früheres Bundes- gebiet	Deutsch- land	Neue Länder und Berlin-Ost	Früheres Bundes- gebiet	Neue Länder und Berlin-Ost	Früheres Bundes- gebiet	Niveau der neuen Länder und Berlin-Ost
	dt/ha			Veränderung gegenüber				Früheres Bundesgebiet
				Vorjahr		1985-89 D		= 100
				Prozent				

Getreide 1)

1985-89 D	44,7	54,1	50,8	15,9	7,8	0,0	0,0	82,6
1991	54,7	62,4	59,9	15,9	7,8	22,4	15,3	87,7
1993	51,5	59,9	57,1	22,9	1,4	15,2	10,8	86,0
1995	60,2	61,6	61,1	7,1	3,9	34,7	13,9	97,7
1996	56,0	66,5	62,8	- 7,0	8,0	25,3	23,0	84,2
1997 4)	60,2	65,7	63,6	7,5	- 1,2	34,7	21,5	91,6

Weizen

1985-89 D	51,1	62,8	59,2	8,2	8,2	0,0	0,0	81,4
1991	59,7	71,6	67,7	8,2	8,2	16,8	14,0	83,4
1993	60,4	68,8	65,8	31,0	2,2	18,1	9,6	87,8
1995	66,8	70,1	68,9	4,0	0,8	30,7	11,6	95,3
1996	65,8	77,0	72,9	- 1,5	9,8	28,7	22,5	85,5
1997 5)	67,9	75,6	72,8	3,2	- 1,8	32,8	20,3	89,8

Kartoffeln

1985-89 D	245,0	357,5	280,4	14,9	- 2,7	0,0	0,0	68,5
1991	232,0	333,1	298,5	14,9	- 2,7	- 5,3	- 6,8	69,6
1993	350,8	405,6	392,5	63,5	19,4	43,2	13,4	86,5
1995	266,0	327,3	314,1	7,3	- 6,6	8,6	- 8,4	81,3
1996	347,1	401,6	390,1	30,5	22,7	41,7	12,3	86,4
1997 5)	318,7	398,1	381,9	- 8,2	- 0,9	30,1	11,4	80,1

Zuckerrüben 2)

1985-89 D	308,7	515,0	440,6	1,1	- 10,8	0,0	0,0	59,9
1991	364,3	512,5	467,9	1,1	- 10,8	18,0	- 0,5	71,1
1993	455,1	585,4	548,3	11,3	6,7	47,4	13,7	77,7
1995	431,6	537,6	507,9	10,2	3,8	39,8	4,4	80,3
1996	432,3	533,9	505,6	0,2	- 0,7	40,0	3,7	81,0

Raps 3)

1985-89 D	27,6	31,4	30,3	17,5	7,9	0,0	0,0	87,9
1991	28,9	32,6	31,3	17,5	7,9	4,7	3,8	88,7
1993	26,9	30,1	28,3	12,6	7,5	- 2,7	- 4,1	89,4
1995	32,0	31,8	31,9	14,9	19,1	15,9	1,3	100,6
1996	19,7	26,7	23,1	- 38,4	- 16,0	- 28,6	- 15,0	73,8
1997 5)	30,4	31,6	31,0	54,3	18,4	10,1	0,6	96,2

1) Einschl. Körnermais und Corn-Cob-Mix.

2) Abweichungen zu den Länderergebnissen (Tabelle 4.4) ergeben sich daraus, daß die Länder von den Ergebnissen der Ernteberichterstattung ausgehen, die Erträge für Deutschland, früheres Bundesgebiet und neue Länder und Berlin-Ost aber auf der Grundlage der an die Zuckerindustrie ausgelieferten Mengen ermittelt werden.

3) Einschl. Rübsen; neue Länder und Berlin-Ost von 1985 bis 1990 nur Winterölrübsen.

4) Vorläufiges Ergebnis ohne Körnermais und Corn-Cob-Mix.

5) Vorläufiges Ergebnis.

4 Landwirtschaft
4.4 Hektarerträge ausgewählter Fruchtarten nach Ländern
dt/ha

Zeitraum	Brandenburg	Mecklenburg- Vorpommern	Sachsen	Sachsen-Anhalt	Thüringen
Getreide 1)					
1985-89 D	35,9	43,1	50,9	48,1	49,8
1991	46,8	56,7	56,2	57,4	56,8
1993	38,2	55,2	54,1	53,2	58,5
1995	50,5	63,4	57,4	66,8	61,7
1996	43,8	55,8	57,1	61,6	63,3
1997 3)	46,1	68,0	60,8	63,9	62,2
Weizen					
1985-89 D	41,7	49,3	52,5	54,6	52,4
1991	52,1	64,9	59,5	60,0	58,1
1993	49,9	62,5	59,4	60,9	64,0
1995	59,9	68,0	61,8	71,6	66,1
1996	54,2	63,0	67,4	69,4	69,5
1997 4)	52,8	74,0	66,0	69,8	67,1
Kartoffeln					
1985-89 D	222,9	252,4	266,0	247,7	249,2
1991	198,1	245,5	255,0	244,1	245,3
1993	298,2	369,7	396,2	345,6	386,2
1995	191,7	284,2	267,1	297,8	329,0
1996	304,5	310,1	379,8	389,5	412,7
1997 4)	281,6	296,9	343,9	351,0	373,3
Zuckerrüben					
1985-89 D	312,5	300,9	352,7	295,5	308,6
1991	375,0	407,3	339,0	340,2	310,6
1993	499,3	495,9	539,1	517,4	493,0
1995	383,3	414,6	444,5	441,8	460,1
1996	465,8	435,2	451,4	467,1	449,6
1997 4)	373,7	409,8	435,8	426,0	439,2
Raps 2)					
1985-89 D	23,8	30,1	26,0	24,2	25,5
1991	27,0	28,1	31,1	29,8	30,3
1993	22,6	26,1	30,1	27,8	32,1
1995	29,0	30,9	32,0	34,5	34,3
1996	10,6	19,2	20,4	22,7	24,8
1997 4)	23,0	32,9	31,9	30,7	30,1

1) Einschl. Körnermais und Corn-Cob-Mix.

2) Einschl. Rübsen; 1985 bis 1990 nur Winteröfrüchte.

3) Vorläufiges Ergebnis ohne Körnermais und Corn-Cob-Mix.

4) Vorläufiges Ergebnis.

4 Landwirtschaft 4.5 Viehbestand

Zeitraum	Neue Länder und Berlin-Ost	Früheres Bundesgebiet	Deutschland	Neue Länder und Berlin-Ost	Früheres Bundesgebiet	Deutschland	Neue Länder und Berlin-Ost	Früheres Bundesgebiet	Deutschland	Anteil der neuen Länder und Berlin-Ost 1)
	1 000 Stück			Veränderung gegenüber						
				Vorjahreszeitraum			1989			
			Prozent							
Rinder										
1989 Dez 2)	5 724	14 563	20 288	0,3	- 0,7	- 0,4	0,0	0,0	0,0	28,2
1990 Dez	4 947	14 541	19 488	- 13,6	- 0,2	- 3,9	- 13,6	- 0,2	- 3,9	25,4
1991 Dez	3 264	13 869	17 134	- 34,0	- 4,6	- 12,1	- 43,0	- 4,8	- 15,5	19,1
1992 Dez	2 831	13 377	16 207	- 13,3	- 3,6	- 5,4	- 50,5	- 8,1	- 20,1	17,5
1993 Dez	2 810	13 086	15 897	- 0,7	- 2,2	- 1,9	- 50,9	- 10,1	- 21,6	17,7
1994 Dez	2 897	13 066	15 962	3,1	- 0,2	0,4	- 49,4	- 10,3	- 21,3	18,1
1995 Jun	2 922	13 176	16 098	3,2	- 0,1	0,5	- 49,0	- 9,5	- 20,7	18,2
Dez	2 919	12 971	15 890	0,8	- 0,7	- 0,5	- 49,0	- 10,9	- 21,7	18,4
1996 Jun	2 911	13 054	15 965	- 0,4	- 0,9	- 0,8	- 49,1	- 10,4	- 21,3	18,2
Dez 3)	2 880	12 879	15 760	- 1,3	- 0,7	- 0,8	- 49,7	- 11,6	- 22,3	18,3
1997 Jun 3)	2 865	12 430	15 612	- 1,6	- 4,8	- 2,2	- 49,9	- 14,7	- 23,0	18,4
Dez 3)4)	2 791	12 430	15 222	- 3,1	- 3,5	- 3,4	- 51,2	- 14,7	- 25,0	18,3
Schweine										
1989 Dez 2)	12 013	22 165	34 177	- 3,6	- 1,9	- 2,5	0,0	0,0	0,0	35,1
1990 Dez	8 783	22 036	30 819	- 26,9	- 0,6	- 9,8	- 26,9	- 0,6	- 9,8	28,5
1991 Dez	4 702	21 362	26 063	- 46,5	- 3,1	- 15,4	- 60,9	- 3,6	- 23,7	18,0
1992 Dez	4 400	22 115	26 514	- 6,4	3,5	1,7	- 63,4	- 0,2	- 22,4	16,6
1993 Dez	3 974	22 101	26 075	- 9,7	- 0,1	- 1,7	- 66,9	- 0,3	- 23,7	15,2
1994 Dez	3 367	21 331	24 698	- 15,3	- 3,5	- 5,3	- 72,0	- 3,8	- 27,7	13,6
1995 Apr	3 202	21 314	24 516	- 13,6	- 1,9	- 3,6	- 73,3	- 3,8	- 28,3	13,1
Aug	3 261	21 205	24 466	- 10,0	- 2,4	- 3,5	- 72,9	- 4,3	- 28,4	13,3
Dez	3 164	20 572	23 737	- 6,0	- 3,6	- 3,9	- 73,7	- 7,2	- 30,5	13,3
1996 Apr	3 122	20 430	23 552	- 2,5	- 4,1	- 3,9	- 74,0	- 7,8	- 31,1	13,3
Aug	3 162	21 244	24 405	- 3,1	0,2	- 0,3	- 73,7	- 4,2	- 28,6	13,0
Dez	3 222	21 061	24 283	1,8	2,4	2,3	- 73,2	- 5,0	- 29,0	13,3
1997 Apr	3 210	21 206	24 416	2,8	3,8	3,7	- 73,3	- 4,3	- 28,6	13,1
Aug	3 275	21 827	25 102	3,6	2,7	2,9	- 72,7	- 1,5	- 26,6	13,0
Dez 3)4)	3 322	21 460	24 782	3,1	1,9	2,1	- 72,3	- 3,2	- 27,5	13,4
Schafe										
1989 Dez 2)	2 603	1 533	4 135	- 1,2	4,7	0,9	0,0	0,0	0,0	62,9
1990 Dez	1 456	1 784	3 239	- 44,1	16,4	- 21,7	- 44,1	16,4	- 21,7	44,9
1991 Dez	802	1 686	2 488	- 44,9	- 5,5	- 23,2	- 69,2	10,0	- 39,8	32,2
1992 Dez	680	1 706	2 386	- 15,2	1,2	- 4,1	- 73,9	11,3	- 42,3	28,5
1993 Dez	674	1 695	2 369	- 0,8	- 0,7	- 0,7	- 74,1	10,6	- 42,7	28,5
1994 Dez	672	1 668	2 340	- 0,3	- 1,6	- 1,2	- 74,2	8,8	- 43,4	28,7
1995 Jun	818	2 173	2 990	8,3	2,2	3,8	- 68,6	41,8	- 27,7	27,3
Dez	699	1 696	2 395	3,9	1,7	2,3	- 73,2	10,7	- 42,1	29,2
1996 Jun	793	2 161	2 954	- 3,0	- 0,6	- 1,2	- 69,5	41,0	- 28,6	26,8
Dez	664	1 660	2 324	- 5,0	- 2,1	- 3,0	- 74,5	8,3	- 43,8	28,6
1997 Jun	800	2 085	2 884	0,9	- 3,5	- 2,3	- 69,3	36,0	- 30,2	27,7
Dez 3)4)	666	1 642	2 308	0,3	- 1,1	- 0,7	- 74,4	7,1	- 44,2	28,8

1) An Deutschland insgesamt (Deutschland = 100).

2) Neue Länder und Berlin-Ost: Oktober. - 3) Neue Länder und Berlin-Ost sowie Früheres Bundesgebiet ohne Berlin.

4) Vorläufiges Ergebnis.

4 Landwirtschaft

4.6 Viehbestand je 100 Einwohner und je 100 Hektar landwirtschaftlich genutzter Fläche

Zeitraum	Neue Länder und Berlin-Ost	Früheres Bundesgebiet	Neue Länder und Berlin-Ost	Früheres Bundesgebiet	Niveau der neuen Länder und Berlin-Ost	
	Viehbestand 1) je 100					
	Einwohner 2)		Hektar landwirtschaftlich genutzter Fläche 3)		Einwohner 2)	ha landwirtschaftlich genutzter Fläche 3)
	Stück			Früheres Bundesgebiet = 100		

Rinder

1989	34,8	23,2	92,8	122,5	150	76
1990	30,9	22,8	80,2	122,5	135	65
1991	20,7	21,5	61,7	117,1	96	53
1992	18,0	20,5	55,3	113,1	88	49
1993	18,0	19,9	52,8	110,5	91	48
1994	18,6	19,8	53,1	110,2	94	48
1995	18,9	19,6	52,7	109,9	96	48
1996	18,7	19,3	51,6	109,5	97	47

Schweine

1989	73,1	35,4	194,7	186,5	207	104
1990	54,8	34,6	142,5	185,7	158	77
1991	29,8	33,1	88,9	180,3	90	49
1992	28,0	33,9	85,9	187,0	83	46
1993	25,5	33,6	74,7	186,6	76	40
1994	21,7	32,3	61,7	180,0	67	34
1995	20,4	31,0	57,1	174,3	66	33
1996	20,9	31,6	57,8	179,1	66	32

Schafe

1989	15,8	2,4	42,2	12,9	648	327
1990	9,1	2,8	23,6	15,0	324	157
1991	5,1	2,6	15,2	14,2	194	106
1992	4,3	2,6	13,3	14,4	166	92
1993	4,3	2,6	12,7	14,3	168	89
1994	4,3	2,5	12,3	14,1	171	87
1995	4,5	2,6	12,6	14,4	177	88
1996	4,3	2,5	11,9	14,1	173	84

1) Jeweils Dezember, vgl. Anmerkung zur vorhergehenden Seite.

2) Jahresende.

3) Mai des jeweiligen Jahres.

4 Landwirtschaft
4.7 Viehbestand insgesamt und je 100 Hektar landwirtschaftlich genutzter Fläche nach Ländern
1 000 Stück

Zeitraum		Brandenburg	Mecklenburg- Vorpommern	Sachsen	Sachsen-Anhalt	Thüringen
Rinder						
1989	Okt	1 232,7	1 277,6	1 261,6	1 068,8	879,8
1990	Dez	1 071,2	1 105,5	1 109,2	888,5	769,5
1991	Dez	781,0	730,9	718,8	498,8	532,2
1992	Dez	684,3	592,3	630,3	447,5	475,9
1993	Dez	675,4	626,7	615,3	428,2	463,9
1994	Dez	698,3	629,5	652,3	444,2	471,7
1995	Dez	711,6	641,1	644,4	452,9	468,2
1996	Dez	716,4	636,1	629,5	439,0	458,9
1997	Dez 2)	695,8	613,0	616,1	421,1	444,9
Stück je 100 ha landwirtschaftlich genutzter Fläche 1)						
1989		86,7	84,7	119,8	82,4	99,8
1991		61,4	56,3	85,7	44,7	69,6
1993		52,0	47,8	72,0	40,2	58,9
1995		53,2	47,7	71,4	39,1	58,5
1996		53,1	47,2	69,4	37,5	57,2
Schweine						
1989	Okt	2 858,2	2 748,6	1 978,0	2 620,6	1 779,2
1990	Dez	2 049,2	1 970,5	1 493,8	1 955,9	1 290,8
1991	Dez	1 086,2	1 152,5	788,8	932,4	718,8
1992	Dez	1 038,4	969,6	754,3	881,7	755,5
1993	Dez	968,9	791,1	681,9	817,0	715,3
1994	Dez	761,6	609,1	613,6	711,9	671,1
1995	Dez	702,1	527,4	562,6	712,3	659,7
1996	Dez	718,4	584,0	567,3	711,2	641,0
1997	Dez 2)	733,5	602,3	581,4	745,0	660,1
Stück je 100 ha landwirtschaftlich genutzter Fläche 1)						
1989		201,1	182,2	187,9	202,0	201,8
1991		85,4	88,7	94,1	83,6	94,0
1993		74,6	60,3	79,8	76,7	90,9
1995		52,5	39,2	62,4	61,5	82,4
1996		53,2	43,4	62,5	60,8	79,9
Schafe						
1989	Okt	420,9	382,6	486,1	766,1	542,3
1990	Dez	226,5	195,4	274,2	372,8	383,5
1991	Dez	178,3	77,4	138,4	172,4	231,8
1992	Dez	122,5	73,4	119,0	143,1	221,6
1993	Dez	125,0	73,4	115,1	128,3	232,2
1994	Dez	122,3	63,6	123,2	132,4	230,6
1995	Dez	121,6	69,3	127,9	137,9	241,9
1996	Dez	120,6	68,5	115,8	125,8	233,1
1997	Dez 2)	130,1	71,5	116,5	121,3	226,2
Stück je 100 ha landwirtschaftlich genutzter Fläche 1)						
1989		29,6	25,4	46,2	59,0	61,5
1991		14,0	6,0	16,5	15,5	30,3
1993		9,6	5,6	13,5	12,0	29,5
1995		9,1	5,2	14,2	11,9	30,2
1996		8,9	5,1	12,8	10,8	29,0

1) Landwirtschaftlich genutzte Fläche: Mai des jeweiligen Jahres; Brandenburg 1992: August; Viehbestand: Jahresende (vgl. auch Anmerkung zur Seite 51).

2) Vorläufiges Ergebnis.

4 Landwirtschaft
4.8 Fleischerzeugung aus gewerblichen Schlachtungen - Schlachtmenge

Zeitraum	Neue Länder und Berlin-Ost	Früheres Bundesgebiet	Deutschland	Neue Länder und Berlin-Ost	Früheres Bundesgebiet	Neue Länder und Berlin-Ost	Früheres Bundesgebiet	Anteil der neuen Länder und Berlin-Ost 1)	
	1 000 t			Veränderung gegenüber					
				Vorquartal/Vormonat		Vorjahreszeitraum			
Prozent									
1991	704,1	5 224,0	5 928,1	 		.	3,9	11,9	
1992	523,6	4 841,4	5 365,0	 		- 25,6	- 7,3	9,8	
1993	498,6	4 701,9	5 200,5	 		- 4,8	- 2,9	9,6	
1994	565,9	4 400,8	4 966,8	 		13,5	- 6,4	11,4	
1995	597,8	4 286,6	4 884,4	 		5,6	- 2,6	12,2	
1996	604,4	4 387,7	4 992,1	 		1,1	2,4	12,1	
1991	1. Vj.	211,0	1 324,3	1 535,3	.	- 4,4	.	12,9	13,7
	2. Vj.	188,3	1 315,4	1 503,7	- 10,8	- 0,7	.	12,0	12,5
	3. Vj.	162,3	1 301,5	1 463,9	- 13,8	- 1,1	.	0,6	11,1
	4. Vj.	142,4	1 282,9	1 425,3	- 12,3	- 1,4	.	- 7,4	10,0
1992	1. Vj.	137,5	1 198,0	1 335,4	- 3,5	- 6,6	- 34,9	- 9,5	10,3
	2. Vj.	133,5	1 204,4	1 337,9	- 2,9	0,5	- 29,1	- 8,4	10,0
	3. Vj.	126,1	1 201,4	1 327,5	- 5,6	- 0,2	- 22,3	- 7,7	9,5
	4. Vj.	126,5	1 237,7	1 364,1	0,3	3,0	- 11,2	- 3,5	9,3
1993	1. Vj.	116,3	1 187,5	1 303,9	- 8,0	- 4,0	- 15,4	- 0,9	8,9
	2. Vj.	121,4	1 176,0	1 297,4	4,3	- 1,0	- 9,1	- 2,4	9,4
	3. Vj.	122,7	1 160,8	1 283,6	1,1	- 1,3	- 2,7	- 3,4	9,6
	4. Vj.	138,2	1 177,4	1 315,6	12,6	1,4	9,3	- 4,9	10,5
1994	1. Vj.	142,1	1 116,8	1 258,9	2,9	- 5,1	22,2	- 6,0	11,3
	2. Vj.	139,6	1 083,7	1 223,3	- 1,8	- 3,0	15,0	- 7,9	11,4
	3. Vj.	134,6	1 053,7	1 188,3	- 3,6	- 2,8	9,7	- 9,2	11,3
	4. Vj.	149,6	1 146,6	1 296,2	11,2	8,8	8,3	- 2,6	11,5
1995	1. Vj.	152,6	1 063,9	1 216,5	2,0	- 7,2	7,4	- 4,7	12,5
	2. Vj.	147,6	1 049,5	1 197,2	- 3,3	- 1,3	5,8	- 3,2	12,3
	3. Vj.	144,7	1 052,5	1 197,3	- 2,0	0,3	7,5	- 0,1	12,1
	4. Vj.	152,9	1 120,7	1 273,6	5,6	6,5	2,2	- 2,3	12,0
1996	1. Vj.	147,6	1 084,7	1 232,2	- 3,5	- 3,2	- 3,3	2,0	12,0
	2. Vj.	146,5	1 442,1	1 588,6	- 0,7	33,0	- 0,7	37,4	9,2
	3. Vj.	154,5	1 108,5	1 262,9	5,4	- 23,1	6,7	5,3	12,2
	4. Vj.	155,9	1 152,4	1 308,3	0,9	4,0	1,9	2,8	11,9
1997	1. Vj.	150,3	1 056,7	1 207,1	- 3,5	- 8,3	1,9	- 2,6	12,5
	2. Vj.	153,5	1 069,5	1 223,0	2,1	1,2	4,8	- 25,8	12,6
	3. Vj.	149,8	1 041,7	1 191,5	- 2,4	- 2,6	- 3,0	- 6,0	12,6
1997	Jan	53,7	386,3	440,0	12,1	8,2	5,2	1,3	12,2
	Feb	47,4	328,2	375,6	- 11,7	- 15,0	0,6	- 4,4	12,6
	Mrz	49,2	342,2	391,5	3,8	4,3	- 0,3	- 4,9	12,6
	Apr	52,4	376,4	428,8	6,6	10,0	7,9	- 49,4	12,2
	Mai	49,4	342,9	392,3	- 5,8	- 8,9	- 3,4	- 7,2	12,6
	Jun	51,7	350,2	401,9	4,5	2,1	10,5	6,7	12,9
	Jul	50,8	348,3	399,1	- 1,7	- 0,5	- 0,2	- 6,9	12,7
	Aug	46,3	322,4	368,7	- 8,8	- 7,4	- 8,9	- 8,8	12,6
	Sep	52,7	370,9	423,6	13,7	15,1	- 0,1	- 2,7	12,4
	Okt	53,7	391,1	444,8	2,0	5,4	0,1	- 3,0	12,1
	Nov	54,4	369,0	423,4	1,3	- 5,7	0,4	- 6,0	12,9

1) An Deutschland insgesamt (Deutschland=100).

4 Landwirtschaft
4.9 Fleischerzeugung aus gewerblichen Schlachtungen nach Ländern - Schlachtmenge
Tonnen

Zeitraum	Brandenburg	Mecklenburg- Vorpommern	Sachsen	Sachsen-Anhalt	Thüringen	
1991	176 949	124 709	115 812	165 402	112 484	
1992	109 516	92 745	98 116	146 118	76 807	
1993	89 376	95 639	97 317	137 422	78 741	
1994	120 228	100 689	86 279	146 368	112 266	
1995	141 352	79 351	85 258	166 087	125 625	
1996	134 414	72 216	94 686	178 294	124 655	
1994	1. Vj.	29 806	27 893	23 904	37 545	22 970
	2. Vj.	28 891	25 785	21 753	35 850	27 324
	3. Vj.	28 115	21 858	19 289	35 290	29 943
	4. Vj.	33 417	25 153	21 333	37 682	32 030
1995	1. Vj.	35 317	24 637	20 701	39 361	32 549
	2. Vj.	35 169	18 726	21 373	41 191	31 131
	3. Vj.	35 614	17 919	20 261	40 625	30 256
	4. Vj.	35 251	18 069	22 923	44 910	31 689
1996	1. Vj.	34 978	16 488	21 601	42 182	32 285
	2. Vj.	33 371	16 544	22 870	44 557	29 139
	3. Vj.	32 960	19 911	24 675	46 056	30 825
	4. Vj.	33 103	19 269	25 540	45 499	32 406
1997	1. Vj.	31 244	20 114	23 572	44 552	30 816
	2. Vj.	32 432	21 735	22 333	45 378	31 594
	3. Vj.	30 665	21 562	21 919	44 408	31 189
1997	Jan	11 415	7 054	8 297	15 789	11 133
	Feb	9 688	6 218	7 664	14 040	9 803
	Mrz	10 141	6 842	7 611	14 723	9 880
	Apr	10 974	7 726	8 256	15 393	10 072
	Mai	10 781	6 810	6 834	14 358	10 618
	Jun	10 677	7 199	7 243	15 627	10 904
	Jul	10 293	7 222	7 378	15 349	10 534
	Aug	10 084	6 630	6 622	13 472	9 491
	Sep	10 288	7 710	7 919	15 587	11 164
	Okt	10 533	8 000	8 164	15 206	11 825
	Nov	10 649	7 964	8 363	16 232	11 202

Prozent
Veränderung gegenüber Vorjahreszeitraum

1992		- 38,1	- 25,6	- 15,3	- 11,7	- 31,7
1993		- 18,4	3,1	- 0,8	- 6,0	2,5
1994		34,5	5,3	- 11,3	6,5	42,6
1995		17,6	- 21,2	- 1,2	13,5	11,9
1996		- 4,9	- 9,0	11,1	7,3	- 0,8
1995	1. Vj.	18,5	- 11,7	- 13,4	4,8	41,7
	2. Vj.	21,7	- 27,4	- 1,7	14,9	13,9
	3. Vj.	26,7	- 18,0	5,0	15,1	1,0
	4. Vj.	5,5	- 28,2	7,5	19,2	- 1,1
1996	1. Vj.	- 1,0	- 33,1	4,3	7,2	- 0,8
	2. Vj.	- 5,1	- 11,7	7,0	8,2	- 6,4
	3. Vj.	- 7,5	11,1	21,8	13,4	1,9
	4. Vj.	- 6,1	6,6	11,4	1,3	2,3
1997	1. Vj.	- 10,7	22,0	9,1	5,6	- 4,6
	2. Vj.	- 2,8	31,4	- 2,3	1,8	8,4
	3. Vj.	- 7,0	8,3	- 11,2	- 3,6	1,2

4 Landwirtschaft

Viehbestand je 100 Hektar landwirtschaftlich genutzter Fläche nach Ländern Stück

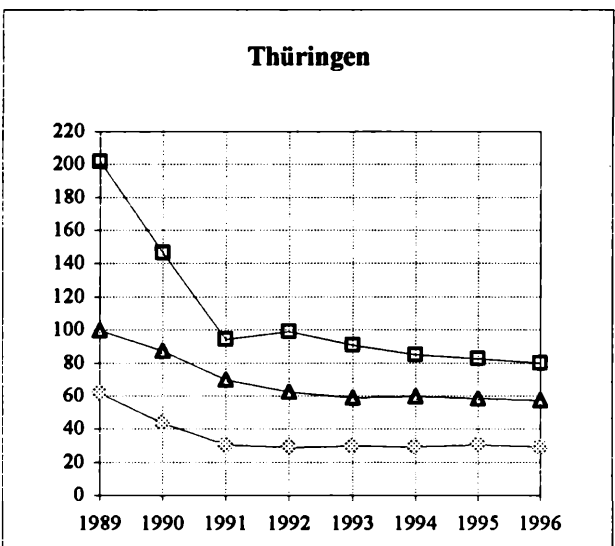
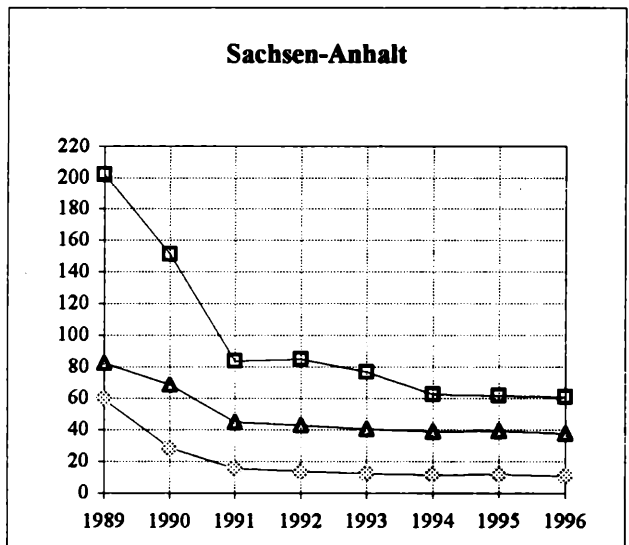
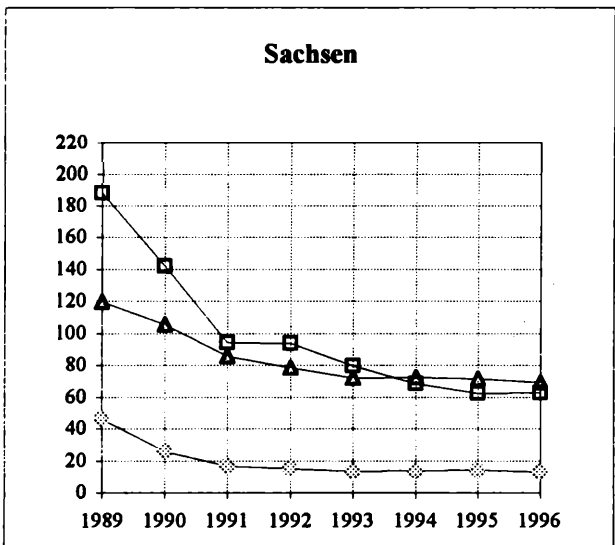
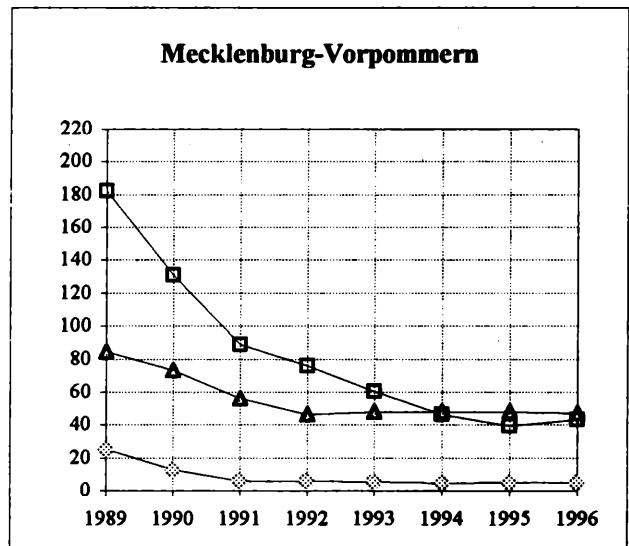
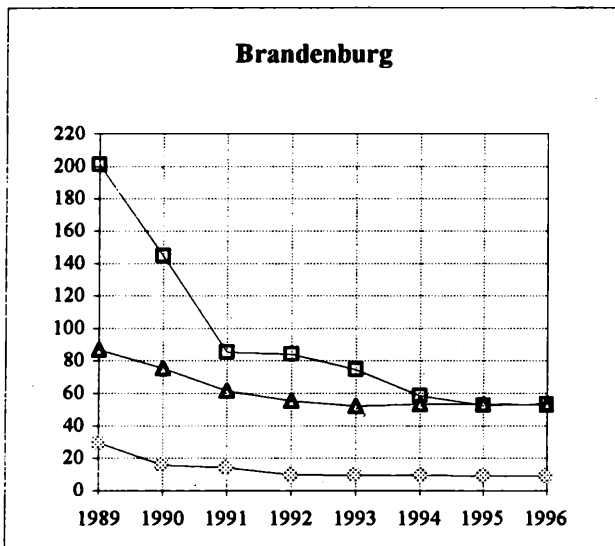

—▲— Rinder
—■— Schweine
—◇— Schafe

5 Produzierendes Gewerbe 5.1 Produktionsindex *)

Zeitraum	Neue Länder und Berlin-Ost	Früheres Bundesgebiet	Deutschland	Neue Länder und Berlin-Ost	Früheres Bundesgebiet	Deutschland	Neue Länder und Berlin-Ost	Früheres Bundesgebiet	Deutschland
	1991 = 100			Veränderung gegenüber					
				Vorquartal/Vormonat			Vorjahreszeitraum		
				Prozent					
1992 D	101,1	98,9	98,9	X			1,1	-1,1	-1,1
1993 D	111,1	91,9	92,8	X			9,9	-7,1	-6,2
1994 D	130,6	94,8	97,0	X			17,6	3,2	4,5
1995 D	137,6	95,5	98,6	X			5,4	0,7	1,6
1996 D	140,1	95,1	98,3	X			1,8	-0,4	-0,3
1991 1. Vj.	102,4	98,0	98,2	X	X	X	X		
2. Vj.	92,9	101,1	100,7	-9,3	3,2	2,5	X		
3. Vj.	96,5	97,3	97,2	3,9	-3,8	-3,5	X		
4. Vj.	108,2	103,5	103,8	12,1	6,4	6,8	X		
1992 1. Vj.	93,8	100,1	99,4	-13,3	-3,3	-4,2	-8,4	2,1	1,2
2. Vj.	96,3	99,9	100,1	2,7	-0,2	0,7	3,7	-1,2	-0,6
3. Vj.	101,7	96,3	96,4	5,6	-3,6	-3,7	5,4	-1,0	-0,8
4. Vj.	112,6	99,2	99,8	10,7	3,0	3,5	4,1	-4,2	-3,9
1993 1. Vj.	97,1	90,1	90,1	-13,8	-9,2	-9,7	3,5	-10,0	-9,4
2. Vj.	107,0	91,9	92,9	10,2	2,0	3,1	11,1	-8,0	-7,2
3. Vj.	115,0	90,5	91,6	7,5	-1,5	-1,4	13,1	-6,0	-5,0
4. Vj.	125,5	95,0	96,4	9,1	5,0	5,2	11,5	-4,2	-3,4
1994 1. Vj.	113,7	90,7	91,8	-9,4	-4,5	-4,8	17,1	0,7	1,9
2. Vj.	129,0	94,5	96,8	13,5	4,2	5,4	20,6	2,8	4,2
3. Vj.	132,7	93,6	96,0	2,9	-1,0	-0,8	15,4	3,4	4,8
4. Vj.	147,0	100,5	103,3	10,8	7,4	7,6	17,1	5,8	7,2
1995 1. Vj.	125,1	94,0	96,2	-14,9	-6,5	-6,9	10,0	3,6	4,8
2. Vj.	137,3	96,2	99,7	9,8	2,3	3,6	6,4	1,8	3,0
3. Vj.	140,1	93,6	96,9	2,0	-2,7	-2,8	5,6	0,0	0,9
4. Vj.	148,0	98,1	101,5	5,6	4,8	4,7	0,7	-2,4	-1,7
1996 1. Vj.	114,3	91,5	92,8	-22,8	-6,7	-8,6	-8,6	-2,7	-3,5
2. Vj.	142,8	94,9	98,6	24,9	3,7	6,3	4,0	-1,4	-1,1
3. Vj.	147,3	94,4	98,3	3,2	-0,5	-0,3	5,1	0,9	1,4
4. Vj.	156,0	99,7	103,5	5,9	5,6	5,3	5,4	1,6	2,0
1997 1. Vj.	122,8	92,9	95,0	-21,3	-6,8	-8,2	7,4	1,5	2,4
2. Vj.	144,8	97,3	101,3	17,9	4,7	6,6	1,4	2,5	2,7
3. Vj.	150,5	96,8	101,0	3,9	-0,6	-0,3	2,1	2,5	2,7
1997 Jan	108,6	88,2	89,2	-26,6	-6,6	-8,7	0,4	1,1	1,2
Feb	118,0	90,8	92,9	8,7	2,9	4,1	11,0	3,1	4,3
Mrz	141,7	99,8	103,0	20,1	9,9	10,9	10,4	0,7	1,8
Apr	144,8	98,8	102,6	2,2	-1,0	-0,4	2,8	4,4	4,6
Mai	140,7	92,7	96,3	-2,8	-6,2	-6,1	0,4	-1,2	-1,0
Jun	149,0	100,5	104,9	5,9	8,4	8,9	1,0	4,5	4,5
Jul	145,4	100,2	104,1	-2,4	-0,3	-0,8	5,8	5,9	6,3
Aug	142,3	87,1	90,8	-2,1	-13,1	-12,8	-2,5	-0,2	-0,4
Sep	163,7	103,0	108,0	15,0	18,3	18,9	3,2	1,8	2,1
Okt	168,8	107,3	111,8	3,1	4,2	3,5	3,6	3,7	4,0
Nov	167,0	103,6	108,1	-1,1	-3,4	-3,3	6,4	2,3	2,8

*) Arbeitstäglich bereinigter Wert. - Betriebe von Unternehmen mit im allgemeinen 20 Beschäftigten und mehr. - Darstellung nach "Klassifikation der Wirtschaftszweige, Ausgabe 1993 (WZ 93)".

5 Produzierendes Gewerbe
5.2 Produktionsindex (ohne Bauhauptgewerbe) *)

Zeitraum	Neue Länder und Berlin-Ost	Früheres Bundesgebiet	Deutschland	Neue Länder und Berlin-Ost	Früheres Bundesgebiet	Deutschland	Neue Länder und Berlin-Ost	Früheres Bundesgebiet	Deutschland
	1991 = 100			Veränderung gegenüber					
				Vorquartal/Vormonat			Vorjahreszeitraum		
				Prozent					
1992 D	93,9	98,3	97,7	X			-6,1	-1,7	-2,3
1993 D	99,5	90,9	90,5				6,0	-7,5	-7,4
1994 D	113,3	93,7	93,9				13,9	3,1	3,8
1995 D	119,9	94,7	95,9				5,8	1,1	2,1
1996 D	125,4	94,9	96,3				4,6	0,2	0,4
1991 1. Vj.	106,9	99,7	100,1	X	X	X	X		
2. Vj.	91,0	100,5	100,1	-14,9	0,8	0,0			
3. Vj.	93,2	96,2	95,8	2,4	-4,3	-4,3			
4. Vj.	108,8	103,6	103,9	16,7	7,7	8,5			
1992 1. Vj.	91,5	101,1	100,3	-15,9	-2,4	-3,5			
2. Vj.	86,9	98,8	98,2	-5,0	-2,3	-2,1	-4,5	-1,7	-1,9
3. Vj.	90,7	94,8	93,8	4,4	-4,0	-4,5	-2,7	-1,5	-2,1
4. Vj.	106,7	98,6	98,4	17,6	4,0	4,9	-1,9	-4,8	-5,3
1993 1. Vj.	91,3	90,5	89,9	-14,4	-8,2	-8,6	-0,2	-10,5	-10,4
2. Vj.	91,9	90,1	89,6	0,7	-0,4	-0,3	5,8	-8,8	-8,8
3. Vj.	98,2	88,5	87,8	6,9	-1,8	-2,0	8,3	-6,6	-6,4
4. Vj.	116,6	94,6	94,8	18,7	6,9	8,0	9,3	-4,1	-3,7
1994 1. Vj.	103,5	90,8	90,7	-11,2	-4,0	-4,3	13,4	0,3	0,9
2. Vj.	109,6	92,7	93,0	5,9	2,1	2,5	19,3	2,9	3,8
3. Vj.	110,0	91,6	91,6	0,4	-1,2	-1,5	12,0	3,5	4,4
4. Vj.	130,2	99,6	100,4	18,4	8,7	9,6	11,7	5,3	5,9
1995 1. Vj.	112,0	94,6	95,4	-14,0	-5,0	-5,0	8,2	4,2	5,2
2. Vj.	116,2	94,7	96,0	3,8	0,1	0,6	6,0	2,2	3,2
3. Vj.	117,1	91,8	92,7	0,8	-3,1	-3,4	6,5	0,2	1,2
4. Vj.	134,3	97,7	99,4	14,7	6,4	7,2	3,1	-1,9	-1,0
1996 1. Vj.	113,4	93,4	94,3	-15,6	-4,4	-5,1	1,3	-1,3	-1,2
2. Vj.	122,8	93,7	95,1	8,3	0,3	0,8	5,7	-1,1	-0,9
3. Vj.	123,9	93,0	94,3	0,9	-0,7	-0,8	5,8	1,3	1,7
4. Vj.	141,4	99,6	101,5	14,1	7,1	7,6	5,3	1,9	2,1
1997 1. Vj.	118,5	94,7	96,1	-16,2	-4,9	-5,3	4,5	1,4	1,9
2. Vj.	131,2	97,1	99,3	10,7	2,5	3,3	6,8	3,6	4,4
3. Vj.	135,0	96,2	98,6	2,9	-0,9	-0,7	9,0	3,5	4,6
1997 Jan	109,5	91,2	91,9	-22,0	-4,4	-5,6	0,6	2,1	2,2
Feb	114,9	92,6	94,1	4,9	1,5	2,4	5,2	1,9	2,4
Mrz	131,2	100,3	102,2	14,2	8,3	8,6	7,4	0,4	1,1
Apr	130,9	98,5	100,6	-0,2	-1,8	-1,6	6,9	5,2	6,0
Mai	127,7	92,5	94,3	-2,4	-6,1	-6,3	6,9	-0,1	0,5
Jun	135,0	100,2	102,9	5,7	8,3	9,1	6,8	5,5	6,4
Jul	128,9	99,6	101,6	-4,5	-0,6	-1,3	13,9	7,1	8,4
Aug	126,2	86,7	88,5	-2,1	-13,0	-12,9	3,7	0,7	1,5
Sep	149,9	102,4	105,6	18,8	18,1	19,3	9,6	2,5	3,6
Okt	153,8	106,7	109,2	2,6	4,2	3,4	7,9	4,3	4,9
Nov	155,9	103,8	106,7	1,4	-2,7	-2,3	10,3	2,6	3,5

*) Arbeitstäglich bereinigter Wert. - Betriebe von Unternehmen mit im allgemeinen 20 Beschäftigten und mehr. - Darstellung nach "Klassifikation der Wirtschaftszweige, Ausgabe 1993 (WZ 93)".

5 Produzierendes Gewerbe

5.3 Betriebe in den neuen Ländern und Berlin-Ost *)

Zeitraum	Bergbau und Verarbeitendes Gewerbe 1)					Energie- und Wasserversorgung 2)	Vorbereitende Baustellenarbeiten, Hoch- und Tiefbau 3)
	Insgesamt	Vorleistungsgüterproduzenten	Investitionsgüterproduzenten	Gebrauchsgüterproduzenten	Verbrauchsgüterproduzenten		

Zahl der Betriebe von Unternehmen mit im allgemeinen 20 Beschäftigten und mehr

1995 D	6 632	3 021	1 941	339	1 332	600	5 617
1996 D	6 878	3 210	1 988	320	1 360	608	5 830
1996 1. Vj. D	6 750	3 172	1 965	326	1 287	609	5 828
2. Vj. D	6 822	3 204	1 971	324	1 323	610	5 823
3. Vj. D	6 952	3 220	2 008	318	1 406	606	5 771
4. Vj. D	6 988	3 245	2 009	311	1 423	606	5 899
1997 1. Vj. D	6 716	3 264	1 922	304	1 226	...	5 785
2. Vj. D	6 746	3 275	1 934	305	1 232	...	5 661
3. Vj. D	6 783	3 298	1 941	303	1 241	...	5 553
1997 Jan	6 714	3 262	1 924	304	1 224	...	5 816
Feb	6 712	3 265	1 916	304	1 227	...	5 789
Mrz	6 723	3 266	1 925	304	1 228	...	5 749
Apr	6 728	3 270	1 925	306	1 227	...	5 720
Mai	6 747	3 274	1 934	305	1 234	...	5 663
Jun	6 763	3 282	1 942	305	1 234	...	5 601
Jul	6 770	3 288	1 940	303	1 239	...	5 564
Aug	6 776	3 294	1 939	303	1 240	...	5 552
Sep	6 802	3 311	1 945	303	1 243	...	5 542
Okt	6 780	3 305	1 944	300	1 231	...	5 521
Nov	6 774	3 305	1 942	300	1 227	...	5 490

Prozent

Veränderung gegenüber Vorjahreszeitraum

1996 D	3,7	6,3	2,5	-5,7	2,1	.	3,8
1996 1. Vj. D	3,8	9,2	1,7	-4,4	-2,7	.	2,5
2. Vj. D	3,4	7,5	1,7	-5,4	-0,8	.	2,3
3. Vj. D	3,8	4,8	3,2	-6,5	4,8	.	3,3
4. Vj. D	3,8	3,9	3,2	-6,7	7,1	.	7,2
1997 1. Vj. D	-0,5	2,9	-2,2	-6,7	-4,7	.	-0,7
2. Vj. D	-1,1	2,2	-1,9	-5,7	-6,9	.	-2,8
3. Vj. D	-2,4	2,4	-3,3	-4,8	-11,8	.	-3,8
1997 Jan	-0,2	3,3	-2,1	-6,5	-4,6	...	-0,2
Feb	-0,6	2,8	-2,5	-6,8	-4,7	...	-0,8
Mrz	-0,6	2,5	-2,0	-6,8	-4,8	...	-1,2
Apr	-0,5	2,2	-1,5	-4,7	-4,4	...	-1,5
Mai	-1,0	2,2	-1,7	-5,9	-6,4	...	-3,0
Jun	-1,9	2,3	-2,5	-6,4	-9,7	...	-3,8
Jul	-2,4	2,1	-3,1	-6,2	-10,9	...	-4,2
Aug	-2,5	2,4	-3,3	-4,1	-11,9	...	-3,7
Sep	-2,5	2,8	-3,5	-4,1	-12,5	...	-3,4
Okt	-3,1	1,9	-3,2	-3,5	-13,8	...	-6,5
Nov	-3,1	1,9	-3,3	-3,5	-13,8	...	-7,1

*) Darstellung nach "Klassifikation der Wirtschaftszweige, Ausgabe 1993 (WZ93)". - Vierteljahres- und Jahresdurchschnitte sind einfache Durchschnitte aus den Monatswerten.

1) Aufgrund von Korrekturen, die laufend durch das Statistische Bundesamt aufbereitet werden, sind Abweichungen zwischen der Berechnung aus den Monatswerten und den angegebenen Vierteljahres- bzw. Jahresdurchschnitten möglich.

2) Ab Januar 1996 nicht mehr mit den Ergebnissen der Vorjahre vergleichbar.

3) Methodische Hinweise und Erläuterungen siehe Monatsheft "Ausgewählte Zahlen für die Bauwirtschaft", Verlag Metzler-Poeschel, Stuttgart.

5 Produzierendes Gewerbe
5.4 Betriebe im Handwerk und im handwerksähnlichen Gewerbe am Jahresende
5.4.1 Betriebe nach Gewerbegruppen

Zeitraum	Handwerksbetriebe 1)					Betriebe des handwerksähnlichen Gewerbes				
	Neue Länder und Berlin-Ost	Früheres Bundes- gebiet	Neue Länder und Berlin-Ost	Früheres Bundes- gebiet	Anteil der neuen Länder und Berlin-Ost	Neue Länder und Berlin-Ost	Früheres Bundes- gebiet	Neue Länder und Berlin-Ost	Früheres Bundes- gebiet	Anteil der neuen Länder und Berlin-Ost
	Anzahl		Veränderung gegenüber Vorjahreszeitraum		2)	Anzahl		Veränderung gegenüber Vorjahreszeitraum		2)
			Prozent					Prozent		

Insgesamt

1992	116 940	533 712	7,5	0,0	18,0	14 497	86 680	0,4	5,7	14,3
1994	128 456	538 337	3,8	0,6	19,3	17 789	105 463	20,2	14,6	14,4
1996	131 163	543 918	0,4	0,4	19,4	24 638	124 069	16,6	5,7	16,6

Gruppe der Bau- und Ausbaugewerbe

1992	24 499	118 989	14,0	1,1	17,1	3 431	35 504	33,0	11,3	8,8
1994	29 499	122 294	8,3	1,5	19,4	6 227	43 920	35,9	10,7	12,4
1996	31 877	125 196	2,8	0,8	20,3	9 748	48 532	22,6	2,6	16,7

Gruppe der Elektro- und Metallgewerbe

1992	50 980	199 774	11,4	1,1	20,3	497	3 606	0,8	3,1	12,1
1994	56 577	205 013	4,2	1,6	21,6	711	4 398	42,5	20,5	13,9
1996	58 019	210 794	0,8	1,2	21,6	874	5 691	10,4	7,6	13,3

Gruppe der Holzgewerbe

1992	9 340	42 921	0,8	- 0,3	17,9	231	456	- 15,7	1,6	33,6
1994	9 773	42 786	1,1	0,1	18,6	1 452	7 079	588,2	1 409,4	17,0
1996	9 587	42 712	- 1,9	- 0,1	18,3	4 743	18 108	53,1	30,9	20,8

Gruppe der Bekleidungs-, Textil- und Ledergewerbe

1992	6 587	28 092	- 14,0	- 4,5	19,0	1 732	17 580	- 10,7	0,4	9,0
1994	5 959	25 761	- 5,7	- 4,1	18,8	1 850	17 970	0,0	1,4	9,3
1996	5 259	23 372	- 5,6	- 4,6	18,4	1 760	18 209	- 2,3	0,6	8,8

Gruppe der Nahrungsmittelgewerbe

1992	9 332	54 068	- 1,4	- 3,7	14,7	386	3 362	- 1,5	2,3	10,3
1994	9 156	50 891	- 1,6	- 2,8	15,2	413	3 927	11,0	17,1	9,5
1996	8 550	48 158	- 4,1	- 2,8	15,1	440	4 250	- 1,3	- 2,4	9,4

Gruppe der Gewerbe für Gesundheits- und Körperpflege sowie der chemischen und Reinigungsgewerbe

1992	10 879	72 653	10,5	0,5	13,0	4 373	21 605	5,1	3,1	16,8
1994	12 318	74 652	5,5	1,5	14,2	4 965	23 255	6,0	3,6	17,6
1996	12 955	77 053	1,7	1,5	14,4	5 291	24 604	2,8	2,7	17,7

Gruppe der Glas-, Papier-, keramischen und sonstigen Gewerbe

1992	5 323	17 215	0,7	- 0,4	23,6	3 847	4 567	- 16,4	3,6	45,7
1994	5 174	16 940	- 0,3	- 0,8	23,4	2 171	4 914	- 16,4	3,9	30,6
1996	4 916	16 633	- 2,9	- 0,9	22,8	1 782	4 675	- 6,4	2,3	27,6

1) Stand der Handwerksrollen; einschl. handwerkliche Nebenbetriebe.

2) An Deutschland insgesamt (Deutschland = 100).

Quelle: Zentralverband des Deutschen Handwerks

5 Produzierendes Gewerbe
5.4 Betriebe im Handwerk und im handwerksähnlichen Gewerbe am Jahresende
5.4.2 Betriebe nach Ländern

Zeitraum	Brandenburg	Mecklenburg-Vorpommern	Sachsen	Sachsen-Anhalt	Thüringen	Berlin-Ost
----------	-------------	------------------------	---------	----------------	-----------	------------

Handwerksbetriebe 1)

1991	18 059	11 506	35 790	18 559	19 325	5 535
1992	19 680	12 369	37 693	20 244	20 892	6 062
1993	20 843	13 152	39 767	21 248	22 031	6 655
1994	21 833	13 640	41 276	21 895	22 830	6 982
1995	22 217	13 967	41 831	22 297	23 176	7 153
1996	22 559	14 067	42 081	21 802	23 516	7 138

Prozent
Veränderung gegenüber Vorberichtszeitraum

1992	9,0	7,5	5,3	9,1	8,1	9,5
1993	5,9	6,3	5,5	5,0	5,5	9,8
1994	4,7	3,7	3,8	3,0	3,6	4,9
1995	1,8	2,4	1,3	1,8	1,5	2,4
1996	1,5	0,7	0,6	- 2,2	1,5	- 0,2

Neue Länder und Berlin-Ost = 100

1991	16,6	10,6	32,9	17,1	17,8	5,1
1992	16,8	10,6	32,2	17,3	17,9	5,2
1993	16,9	10,6	32,1	17,2	17,8	5,4
1994	17,0	10,6	32,1	17,0	17,8	5,4
1995	17,0	10,7	32,0	17,1	17,7	5,5
1996	17,2	10,7	32,1	16,6	17,9	5,4

Betriebe des handwerksähnlichen Gewerbes

1991	2 119	1 229	5 728	2 203	2 499	659
1992	2 263	1 268	5 192	2 440	2 589	745
1993	2 492	1 403	4 887	2 544	2 504	965
1994	3 132	1 703	5 695	2 949	2 997	1 313
1995	3 745	2 149	6 468	3 499	3 516	1 761
1996	4 432	2 479	7 351	3 963	4 102	2 311

Prozent
Veränderung gegenüber Vorberichtszeitraum

1992	6,8	3,2	- 9,4	10,8	3,6	13,1
1993	10,1	10,6	- 5,9	4,3	- 3,3	29,5
1994	25,7	21,4	16,5	15,9	19,7	36,1
1995	19,6	26,2	13,6	18,7	17,3	34,1
1996	18,3	15,4	13,7	13,3	16,7	31,2

Neue Länder und Berlin-Ost = 100

1991	14,7	8,5	39,7	15,3	17,3	4,6
1992	15,6	8,7	35,8	16,8	17,9	5,1
1993	16,8	9,5	33,0	17,2	16,9	6,5
1994	17,6	9,6	32,0	16,6	16,8	7,4
1995	17,7	10,2	30,6	16,6	16,6	8,3
1996	18,0	10,1	29,8	16,1	16,6	9,4

1) Stand der Handwerksrollen; einschl. handwerkliche Nebenbetriebe.

Quelle: Zentralverband des Deutschen Handwerks

5 Produzierendes Gewerbe

5.5 Ergebnisse der Handwerkszählung 1995 *)

Gewerbegruppe	Neue Länder und Berlin-Ost	Früheres Bundesgebiet	Deutschland	Anteil der neuen Länder und Berlin-Ost 1)	Neue Länder und Berlin-Ost	Früheres Bundesgebiet	Deutschland
---------------	----------------------------	-----------------------	-------------	---	----------------------------	-----------------------	-------------

Unternehmen am 31.3.1995

Gewerbegruppe	Anzahl				Umsatz 2) je Unternehmen in 1 000 DM		
	Neue Länder und Berlin-Ost	Früheres Bundesgebiet	Deutschland	Anteil der neuen Länder und Berlin-Ost 1)	Neue Länder und Berlin-Ost	Früheres Bundesgebiet	Deutschland
Insgesamt	108 905	454 299	563 204	19,3	1 322	1 445	1 422
Bau- und Ausbaugewerbe	25 106	107 136	132 241	19,0	1 935	1 690	1 736
Elektro- und Metallgewerbe	46 490	166 004	212 494	21,9	1 558	1 874	1 805
Holzgewerbe	8 896	36 854	45 750	19,4	733	1 155	1 073
Bekleidungs-, Textil- und Ledergewerbe	5 062	19 636	24 698	20,5	257	419	386
Nahrungsmittelgewerbe	7 921	42 192	50 113	15,8	907	1 468	1 380
Gewerbe für Gesundheits- und Körperpflege, chemische und Reinigungsgewerbe	10 879	68 072	78 951	13,8	544	540	540
Glas-, Papier-, keramische und sonstige Gewerbe	4 551	14 406	18 957	24,0	450	1 041	899

Beschäftigte am 30.9.1994

Gewerbegruppe	Personen				Personen je Unternehmen		
	Neue Länder und Berlin-Ost	Früheres Bundesgebiet	Deutschland	Anteil der neuen Länder und Berlin-Ost 1)	Neue Länder und Berlin-Ost	Früheres Bundesgebiet	Deutschland
Insgesamt	1 228 488	4 856 485	6 084 973	20,2	11	11	11
Bau- und Ausbaugewerbe	438 648	1 225 001	1 663 649	26,4	17	11	13
Elektro- und Metallgewerbe	464 371	1 620 294	2 084 665	22,3	10	10	10
Holzgewerbe	60 484	295 347	355 831	17,0	7	8	8
Bekleidungs-, Textil- und Ledergewerbe	16 082	78 892	94 974	16,9	3	4	4
Nahrungsmittelgewerbe	84 081	515 469	599 550	14,0	11	12	12
Gewerbe für Gesundheits- und Körperpflege, chemische und Reinigungsgewerbe	144 603	1 016 114	1 160 717	12,5	13	15	15
Glas-, Papier-, keramische und sonstige Gewerbe	20 219	105 368	125 587	16,1	4	7	7

Umsatz 2) 1994

Gewerbegruppe	Millionen DM				Umsatz 2) je Beschäftigten in DM		
	Neue Länder und Berlin-Ost	Früheres Bundesgebiet	Deutschland	Anteil der neuen Länder und Berlin-Ost 1)	Neue Länder und Berlin-Ost	Früheres Bundesgebiet	Deutschland
Insgesamt	144 002	656 605	800 606	18,0	117 218	135 202	131 571
Bau- und Ausbaugewerbe	48 587	181 044	229 631	21,2	110 765	147 791	138 029
Elektro- und Metallgewerbe	72 441	311 085	383 527	18,9	155 999	191 993	183 975
Holzgewerbe	6 517	42 567	49 084	13,3	107 744	144 125	137 941
Bekleidungs-, Textil- und Ledergewerbe	1 301	8 229	9 529	13,6	80 873	104 304	100 337
Nahrungsmittelgewerbe	7 188	61 956	69 144	10,4	85 484	120 194	115 326
Gewerbe für Gesundheits- und Körperpflege, chemische und Reinigungsgewerbe	5 920	36 734	42 654	13,9	40 940	36 151	36 748
Glas-, Papier-, keramische und sonstige Gewerbe	2 048	14 990	17 038	12,0	101 294	142 259	135 664

*) Handwerksunternehmen am 31.3.1995 mit Beschäftigten am 30.9.1994. - Ohne handwerkliche Nebenbetriebe.

1) An Deutschland insgesamt (Deutschland = 100).

2) Ohne Umsatzsteuer.

5 Produzierendes Gewerbe
5.6 Ergebnisse der Handwerkszählung 1995 nach Ländern *)
5.6.1 Unternehmen und Beschäftigte

Gewerbegruppe	Brandenburg	Mecklenburg- Vorpommern	Sachsen	Sachsen-Anhalt	Thüringen	Berlin-Ost
Unternehmen am 31.3.1995						
Anzahl						
Insgesamt	18 751	11 603	35 830	17 415	19 651	5 655
Bau- und Ausbaugewerbe	4 617	2 942	7 780	4 007	4 522	1 238
Elektro- und Metallgewerbe	8 462	5 033	14 948	7 458	7 996	2 593
Holzgewerbe	1 347	887	3 146	1 326	1 869	321
Bekleidungs-, Textil- und Ledergewerbe	769	447	1 868	818	904	256
Nahrungsmittelgewerbe	1 149	602	3 029	1 368	1 530	243
Gewerbe für Gesundheits- und Körperpflege, chemische und Reinigungsgewerbe	1 757	1 226	3 442	1 868	1 866	720
Glas-, Papier-, keramische und sonstige Gewerbe	650	466	1 617	570	964	284
Beschäftigte am 30.9.1994						
Personen						
Insgesamt	208 264	144 647	392 356	205 917	199 420	77 884
Bau- und Ausbaugewerbe	78 753	53 930	140 310	72 415	73 766	19 474
Elektro- und Metallgewerbe	78 550	54 097	146 229	79 002	72 066	34 427
Holzgewerbe	8 766	7 080	19 906	10 186	11 817	2 729
Bekleidungs-, Textil- und Ledergewerbe	2 314	1 492	6 001	2 531	2 956	788
Nahrungsmittelgewerbe	11 810	8 305	29 019	15 803	15 125	4 019
Gewerbe für Gesundheits- und Körperpflege, chemische und Reinigungsgewerbe	25 158	17 751	43 607	23 477	19 561	15 049
Glas-, Papier-, keramische und sonstige Gewerbe	2 913	1 992	7 284	2 503	4 129	1 398
Personen je Unternehmen						
Insgesamt	11	12	11	12	10	14
Bau- und Ausbaugewerbe	17	18	18	18	16	16
Elektro- und Metallgewerbe	9	11	10	11	9	13
Holzgewerbe	7	8	6	8	6	9
Bekleidungs-, Textil- und Ledergewerbe	3	3	3	3	3	3
Nahrungsmittelgewerbe	10	14	10	12	10	17
Gewerbe für Gesundheits- und Körperpflege, chemische und Reinigungsgewerbe	14	14	13	13	10	21
Glas-, Papier-, keramische und sonstige Gewerbe	4	4	5	4	4	5

*) Handwerksunternehmen am 31.3.1995 mit Beschäftigten am 30.9.1994. - Ohne handwerkliche Nebenbetriebe.

5 Produzierendes Gewerbe
5.6 Ergebnisse der Handwerkszählung 1995 nach Ländern *)
5.6.2 Umsatz **)

Gewerbegruppe	Brandenburg	Mecklenburg-Vorpommern	Sachsen	Sachsen-Anhalt	Thüringen	Berlin-Ost
Umsatz 1994 Millionen DM						
Insgesamt	24 944	17 486	45 592	24 027	22 610	9 342
Bau- und Ausbaugewerbe	8 916	6 105	15 150	7 755	8 057	2 604
Elektro- und Metallgewerbe	12 606	8 784	22 999	12 363	10 452	5 237
Holzgewerbe	966	846	2 025	1 126	1 282	272
Bekleidungs-, Textil- und Ledergewerbe	185	137	467	210	228	74
Nahrungsmittelgewerbe	972	709	2 417	1 351	1 390	349
Gewerbe für Gesundheits- und Körperpflege, chemische und Reinigungsgewerbe	986	690	1 794	956	829	665
Glas-, Papier-, keramische und sonstige Gewerbe	313	215	741	268	372	140
Umsatz je Beschäftigten in DM						
Insgesamt	119 770	120 889	116 201	116 685	113 379	119 948
Bau- und Ausbaugewerbe	113 212	113 211	107 973	107 085	109 223	133 741
Elektro- und Metallgewerbe	160 483	162 370	157 281	156 487	145 040	152 133
Holzgewerbe	110 234	119 463	101 710	110 504	108 498	99 796
Bekleidungs-, Textil- und Ledergewerbe	80 104	91 802	77 749	82 959	77 205	93 301
Nahrungsmittelgewerbe	82 262	85 404	83 297	85 504	91 882	86 755
Gewerbe für Gesundheits- und Körperpflege, chemische und Reinigungsgewerbe	39 200	38 848	41 150	40 704	42 376	44 213
Glas-, Papier-, keramische und sonstige Gewerbe	107 321	108 174	101 669	106 939	89 988	100 265
Umsatz je Unternehmen in 1 000 DM						
Insgesamt	1 330	1 507	1 272	1 380	1 151	1 652
Bau- und Ausbaugewerbe	1 931	2 075	1 947	1 935	1 782	2 104
Elektro- und Metallgewerbe	1 490	1 745	1 539	1 658	1 307	2 020
Holzgewerbe	717	954	644	849	686	848
Bekleidungs-, Textil- und Ledergewerbe	241	306	250	257	252	287
Nahrungsmittelgewerbe	846	1 178	798	988	908	1 435
Gewerbe für Gesundheits- und Körperpflege, chemische und Reinigungsgewerbe	561	562	521	512	444	924
Glas-, Papier-, keramische und sonstige Gewerbe	481	462	458	470	385	494

*) Handwerksunternehmen am 31.3.1995 mit Beschäftigten am 30.9.1994. - Ohne handwerkliche Nebenbetriebe.

***) Ohne Umsatzsteuer.

6 Energiewirtschaft

6.1 Produktionsindex der Energieversorgung*)

Zeitraum	Neue Länder und Berlin-Ost	Früheres Bundesgebiet	Deutschland	Neue Länder und Berlin-Ost	Früheres Bundesgebiet	Deutschland	Neue Länder und Berlin-Ost	Früheres Bundesgebiet	Deutschland	
	1991 = 100			Veränderung gegenüber						
				Vorquartal/Vormonat			Vorjahreszeitraum			
Prozent										
1992 D	92,0	101,1	99,8	X X X			-8,0	1,1	-0,2	
1993 D	91,5	99,3	98,2	X X X			-0,5	-1,8	-1,6	
1994 D	91,7	100,3	99,1	X X X			0,2	1,0	0,9	
1995 D	86,9	103,5	101,1	X X X			-5,2	3,2	2,0	
1996 D	89,4	110,4	107,2	X X X			2,9	6,7	6,0	
1991	1. Vj.	113,7	111,3	111,6	X	X	X	X X X		
	2. Vj.	91,9	94,0	93,7	-19,2	-15,5	-16,0	X X X		
	3. Vj.	86,8	85,1	85,6	-5,5	-9,5	-8,6	X X X		
	4. Vj.	107,5	109,6	109,1	23,8	28,8	27,5	X X X		
1992	1. Vj.	102,7	115,1	113,2	-4,5	5,0	3,8	-9,7	3,4	1,4
	2. Vj.	83,8	92,7	91,5	-18,4	-19,5	-19,2	-8,8	-1,4	-2,3
	3. Vj.	82,5	87,5	87,0	-1,6	-5,6	-4,9	-5,0	2,8	1,6
	4. Vj.	99,0	109,2	107,6	20,0	24,8	23,7	-7,9	-0,4	-1,4
1993	1. Vj.	100,9	111,9	110,3	1,9	2,5	2,5	-1,8	-2,8	-2,6
	2. Vj.	82,0	89,8	88,8	-18,7	-19,7	-19,5	-2,1	-3,1	-3,0
	3. Vj.	81,5	85,6	85,2	-0,6	-4,7	-4,1	-1,2	-2,2	-2,1
	4. Vj.	101,3	110,0	108,6	24,3	28,5	27,5	2,3	0,7	0,9
1994	1. Vj.	104,6	111,2	110,2	3,2	1,1	1,5	3,6	-0,6	-0,1
	2. Vj.	84,8	93,2	92,1	-18,9	-16,2	-16,4	3,4	3,8	3,7
	3. Vj.	80,8	89,1	88,1	-4,7	-4,4	-4,3	-0,9	4,1	3,4
	4. Vj.	96,7	107,6	106,1	19,7	20,8	20,4	-4,5	-2,2	-2,3
1995	1. Vj.	93,7	113,6	110,6	-3,1	5,6	4,2	-10,4	2,2	0,4
	2. Vj.	80,3	95,4	93,3	-14,3	-16,0	-15,6	-5,3	2,4	1,3
	3. Vj.	77,0	90,6	88,7	-4,1	-5,0	-4,9	-4,7	1,7	0,7
	4. Vj.	96,8	114,5	111,8	25,7	26,4	26,0	0,1	6,4	5,4
1996	1. Vj.	100,5	123,7	120,0	3,8	8,0	7,3	7,3	8,9	8,5
	2. Vj.	82,8	100,3	97,7	-17,6	-18,9	-18,6	3,1	5,1	4,7
	3. Vj.	80,4	97,3	94,9	-2,9	-3,0	-2,9	4,4	7,4	7,0
	4. Vj.	94,0	120,4	116,2	16,9	23,7	22,4	-2,9	5,2	3,9
1997	1. Vj.	94,4	120,4	116,3	0,4	0,0	0,1	-6,1	-2,7	-3,1
	2. Vj.	82,0	100,1	97,5	-13,1	-16,9	-16,2	-1,0	-0,2	-0,2
	3. Vj.	78,2	95,0	92,6	-4,6	-5,2	-5,0	-2,8	-2,4	-2,4
1997	Jan	103,0	131,0	126,6	4,0	0,8	1,4	-1,2	2,8	2,3
	Feb	88,5	113,2	109,3	-14,1	-13,6	-13,7	-9,0	-5,9	-6,3
	Mrz	91,8	116,9	112,9	3,7	3,3	3,3	-8,0	-5,3	-5,6
	Apr	86,4	105,9	102,9	-5,9	-9,4	-8,9	0,2	0,7	0,6
	Mai	81,0	100,5	97,7	-6,3	-5,1	-5,1	-2,6	-1,3	-1,3
	Jun	78,5	94,0	91,8	-3,1	-6,5	-6,0	-0,6	0,1	-0,1
	Jul	78,7	96,1	93,6	0,3	2,2	2,0	-0,5	0,1	0,0
	Aug	76,4	92,7	90,4	-2,9	-3,5	-3,4	-3,0	-1,5	-1,6
	Sep	79,4	96,1	93,7	3,9	3,7	3,7	-4,7	-5,6	-5,4
	Okt	89,1	113,2	109,4	12,2	17,8	16,8	-2,0	0,0	-0,2
	Nov	89,5	114,7	110,7	0,4	1,3	1,2	-2,7	-2,9	-2,9

*) Arbeitstäglich bereinigter Wert. - Betriebe von Unternehmen mit im allgemeinen 20 Beschäftigten und mehr. - Darstellung nach "Klassifikation der Wirtschaftszweige, Ausgabe 1993 (WZ 93)".

6 Energiewirtschaft

6.2 Beschäftigte in der Elektrizitäts- und Gasversorgung *)

Zeitraum	Neue Länder und Berlin-Ost	Früheres Bundesgebiet	Deutschland	Neue Länder und Berlin-Ost	Früheres Bundesgebiet	Deutschland	Neue Länder und Berlin-Ost	Früheres Bundesgebiet	Deutschland
	1 000 Personen			Veränderung gegenüber					
				Vorquartal/Vormonat			Vorjahreszeitraum		
				Prozent					
1991 D	66	240	306	X			.	0,7	.
1992 D	55	239	295				-16,9	-0,1	-3,7
1993 D	48	240	288				-12,5	0,2	-2,2
1994 D	48	235	283				-0,8	-1,8	-1,6
1995 D	46	228	274				-4,3	-3,1	-3,3
1996 D 1)	39	226	266				.	.	-3,1
1991 1. Vj. D	71	239	310	.	0,1	.	.	0,9	.
2. Vj. D	69	239	307	-2,7	-0,1	-0,7	.	0,9	.
3. Vj. D	65	240	305	-5,4	0,7	-0,7	.	0,6	.
4. Vj. D	61	240	302	-5,4	-0,1	-1,2	.	0,6	.
1992 1. Vj. D	58	239	297	-5,6	-0,6	-1,6	-17,8	-0,1	-4,1
2. Vj. D	56	239	295	-3,5	-0,0	-0,7	-18,5	-0,0	-4,1
3. Vj. D	53	240	293	-5,1	0,7	-0,4	-18,2	-0,1	-3,9
4. Vj. D	54	240	293	1,2	-0,2	0,0	-12,5	-0,2	-2,7
1993 1. Vj. D	51	239	289	-6,1	-0,4	-1,4	-13,0	0,0	-2,5
2. Vj. D	48	240	288	-4,0	0,3	-0,4	-13,4	0,4	-2,2
3. Vj. D	48	241	288	-1,6	0,5	0,1	-10,2	0,2	-1,7
4. Vj. D	47	240	286	-2,2	-0,4	-0,7	-13,3	0,0	-2,4
1994 1. Vj. D	49	237	287	5,3	-0,9	0,1	-2,7	-0,6	-0,9
2. Vj. D	48	236	284	-1,4	-0,8	-0,9	-0,1	-1,7	-1,4
3. Vj. D	48	235	283	-0,9	-0,0	-0,2	0,6	-2,2	-1,7
4. Vj. D	46	233	279	-3,8	-0,9	-1,4	-1,0	-2,7	-2,4
1995 1. Vj. D	47	230	277	2,1	-1,4	-0,8	-4,0	-3,1	-3,3
2. Vj. D	46	228	274	-2,2	-0,9	-1,1	-4,8	-3,2	-3,5
3. Vj. D	45	228	273	-1,6	-0,1	-0,4	-5,4	-3,3	-3,7
4. Vj. D	45	227	272	-1,2	-0,4	-0,5	-2,9	-2,8	-2,8
1996 1) 1. Vj. D	40	230	270	.	.	-0,6	.	.	-2,6
2. Vj. D	39	227	267	-2,1	-1,1	-1,3	.	.	-2,7
3. Vj. D	39	226	265	-0,1	-0,6	-0,6	.	.	-2,9
4. Vj. D	39	221	260	1,0	-2,3	-1,8	.	.	-4,2
1996 1) Jan	40	230	271	.	.	-0,0	.	.	-2,6
Feb	40	230	270	-0,6	-0,1	-0,2	.	.	-2,5
Mrz	40	230	269	-0,2	-0,2	-0,2	.	.	-2,6
Apr	39	228	267	-1,5	-0,7	-0,8	.	.	-2,8
Mai	39	228	267	-0,5	-0,2	-0,2	.	.	-2,7
Jun	39	227	266	-0,1	-0,3	-0,2	.	.	-2,7
Jul	39	226	265	-1,2	-0,3	-0,4	.	.	-2,7
Aug	39	227	266	2,0	0,3	0,6	.	.	-2,5
Sep	39	225	264	-0,1	-0,9	-0,8	.	.	-3,4
Okt	39	224	263	-1,1	-0,5	-0,6	.	.	-3,6
Nov	40	223	263	2,1	-0,1	0,2	.	.	-3,3
Dez	40	215	255	0,1	-3,6	-3,0	.	.	-5,8

*) Betriebe von Unternehmen mit im allgemeinen 20 Beschäftigten und mehr. - Darstellung nach "Klassifikation der Wirtschaftszweige 1993 (WZ 93)". - Jahres- und Vierteljahresdurchschnitte sind einfache Durchschnitte aus den Monatswerten.

1) Ergebnisse Früheres Bundesgebiet und Neue Länder sind ab Januar 1996 nicht mehr mit den Ergebnissen der Vorjahre vergleichbar.

6 Energiewirtschaft
6.3 Energieverbrauch in den neuen Ländern und Berlin-Ost *)
6.3.1 Primärenergieverbrauch

Zeitraum	Energieverbrauch									je Einwohner Gigajoule
	Insgesamt	Energieträger								
		Steinkohle	Braunkohle	Mineralöl, Kraftstoffe/ Heizöl	Gase 1)	Strom 2)	Kern- energie	Fern- wärme	Sonstige	

Petajoule

1989	3 756	157	2 571	521	350	12	141	X	4	226
1990	3 300	138	2 260	528	281	23	64	X	6	205
1991	2 477	91	1 545	607	246	- 23	-	X	12	156
1992	2 233	85	1 202	695	255	- 15	-	X	12	142
1993	2 172	76	1 061	730	302	- 9	-	X	12	139
1994	2 110	70	935	750	360	- 15	-	X	9	136
1995	2 122	73	803	768	472	- 6	-	X	12	137

Insgesamt = 100
Prozent

1989	100	4,2	68,5	13,9	9,3	0,3	3,8	X	0,1	X
1990	100	4,2	68,5	16,0	8,5	0,7	2,0	X	0,2	X
1991	100	3,7	62,4	24,5	9,9	- 0,9	-	X	0,5	X
1992	100	3,8	53,8	31,1	11,4	- 0,7	-	X	0,5	X
1993	100	3,5	48,9	33,6	13,9	- 0,4	-	X	0,5	X
1994	100	3,3	44,3	35,6	17,1	- 0,7	-	X	0,4	X
1995	100	3,5	37,8	36,2	22,2	- 0,3	-	X	0,6	X

Nachrichtlich: Früheres Bundesgebiet

1989	100	19,2	8,5	40,0	17,3	1,4	12,6	X	1,0	181
1993	100	17,2	7,7	41,7	18,7	1,5	12,0	X	1,2	183
1994	100	17,3	7,8	41,4	18,6	1,8	11,9	X	1,2	182
1995	100	16,5	7,7	41,0	19,6	2,1	11,9	X	1,2	182

*) Ab 1992 vorläufige Angaben.

1) Erdgas, Erdölgas, Grubengas und Klärgas.

2) Wasserkraft und Außenhandelsaldo Strom.

Quelle: AG Energiebilanzen

6 Energiewirtschaft
6.3 Energieverbrauch in den neuen Ländern und Berlin-Ost *)
6.3.2 Endenergieverbrauch

Zeitraum	Energieverbrauch									
	Insgesamt	Energieträger								je
		Steinkohle	Braunkohle	Mineralöl, Kraftstoffe/ Heizöl	Gase 1)	Strom	Kern- energie	Fern- wärme	Sonstige	Einwohner
										Gigajoule

Petajoule

1989	2 275	99	991	342	292	318	X	214	21	137
1990	2 010	86	876	354	215	267	X	197	14	125
1991	1 489	59	454	409	205	188	X	167	6	94
1992	1 307	53	255	469	202	170	X	155	3	83
1993	1 301	44	193	501	237	161	X	147	18	83
1994	1 290	38	132	530	264	170	X	144	12	83
1995	1 345	38	106	542	317	182	X	147	15	87

Insgesamt = 100
Prozent

1989	100	4,3	43,5	15,0	12,8	14,0	X	9,4	0,9	X
1990	100	4,3	43,6	17,7	10,7	13,3	X	9,8	0,7	X
1991	100	3,9	30,5	27,6	13,8	12,6	X	11,2	0,4	X
1992	100	4,0	19,5	35,9	15,5	13,0	X	11,9	0,2	X
1993	100	3,4	14,9	38,5	18,2	12,4	X	11,3	1,4	X
1994	100	3,0	10,2	41,1	20,5	13,2	X	11,1	0,9	X
1995	100	2,8	7,8	40,3	23,5	13,5	X	10,9	1,1	X

Nachrichtlich: Früheres Bundesgebiet

1989	100	7,2	1,4	47,4	22,6	18,3	X	2,5	0,6	116
1992	100	5,6	1,3	49,1	23,1	17,7	X	2,6	0,6	120
1993	100	4,9	1,2	49,4	23,8	17,3	X	2,6	0,8	120
1994	100	5,3	1,0	48,5	24,0	17,7	X	2,7	0,8	117
1995	100	5,0	1,0	47,5	25,2	17,7	X	2,8	0,8	119

*) Ab 1992 vorläufige Angaben.

1) Flüssiggas, Raffineriegas, Kokereigas, Gichtgas und Naturgas.

Quelle: AG Energiebilanzen

6 Energiewirtschaft
Energieverbrauch in den neuen Ländern und Berlin-Ost
 Petajoule

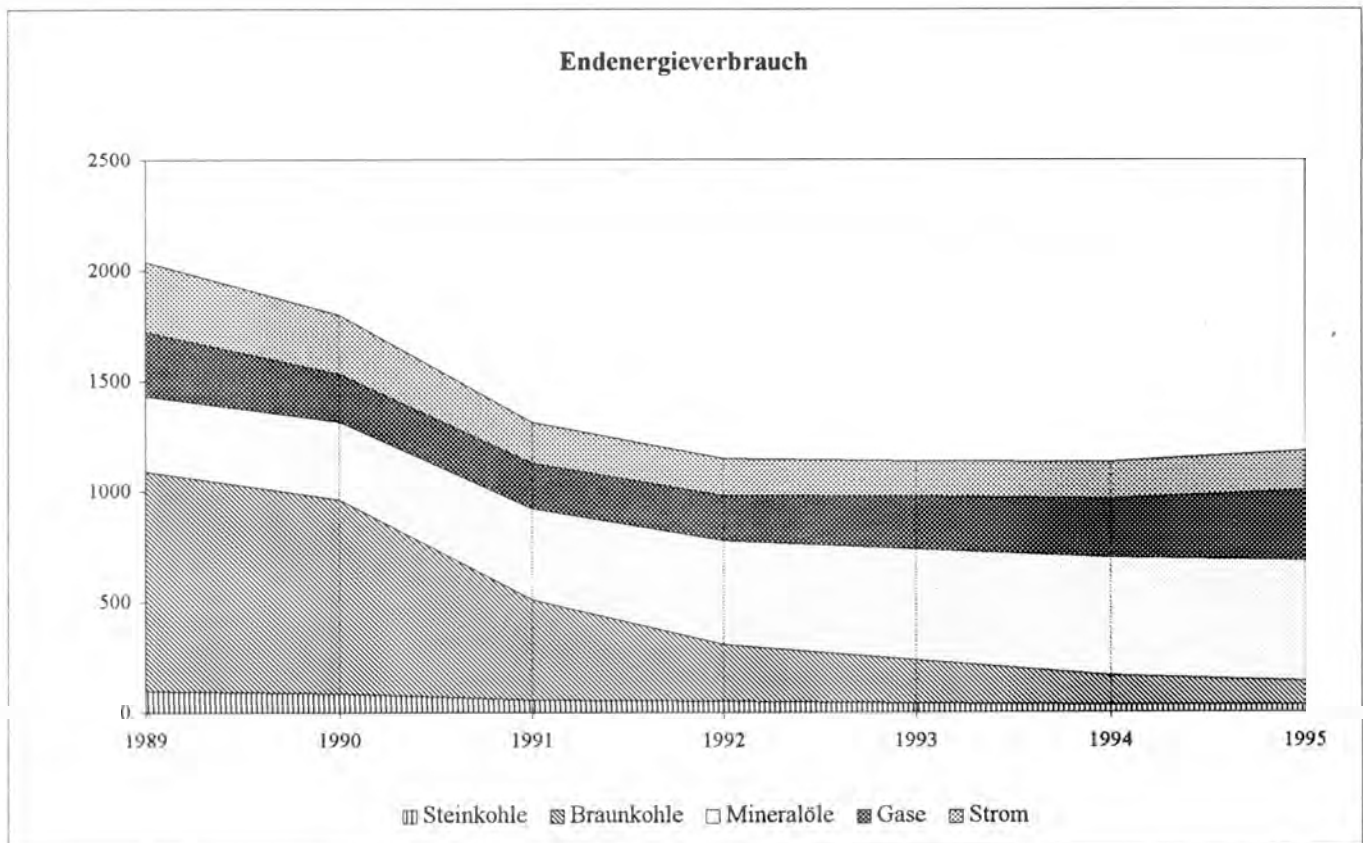
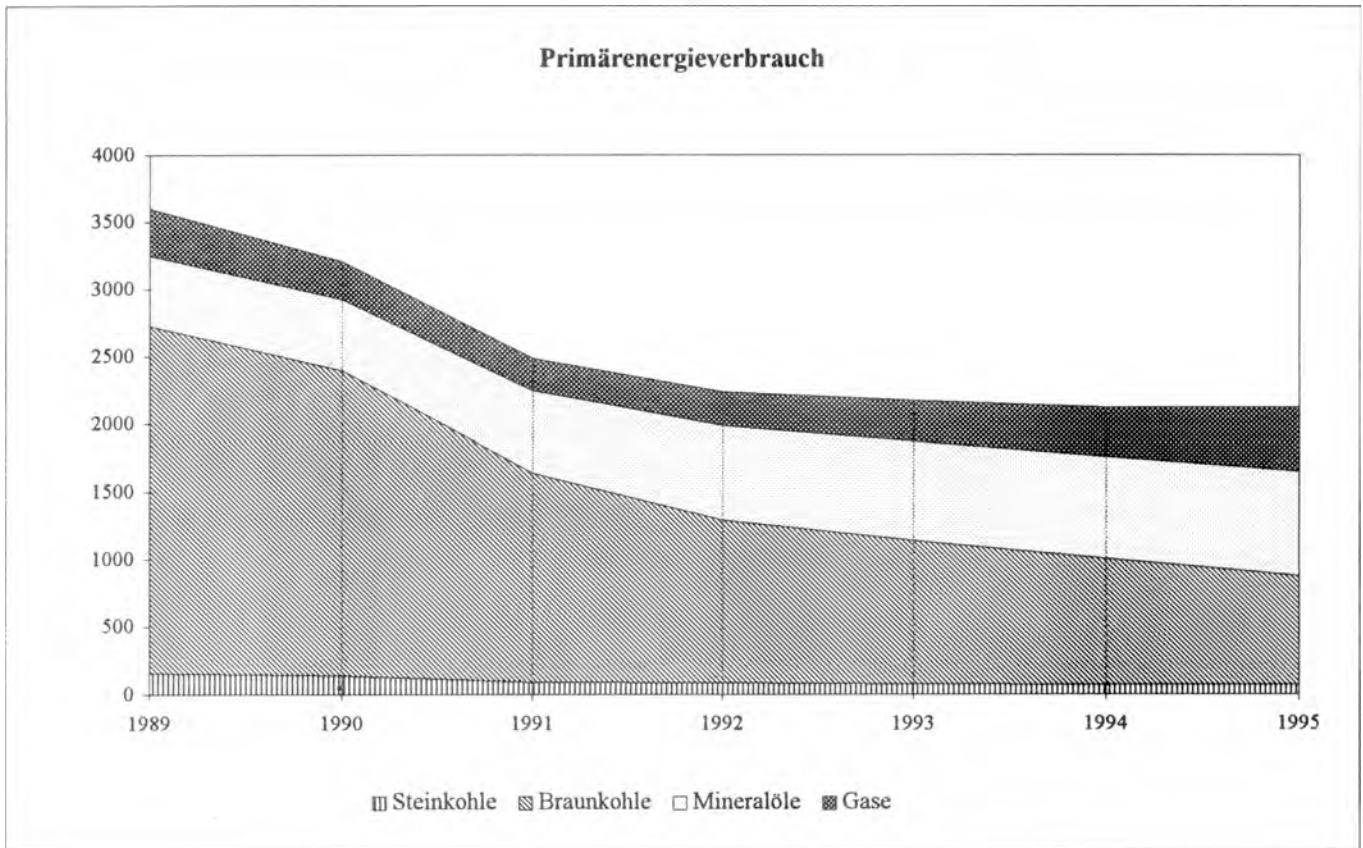

7 Bergbau und Verarbeitendes Gewerbe
7.1 Index des Auftragseingangs *)
7.1.1 Insgesamt

Zeitraum	Neue Länder und Berlin-Ost	Früheres Bundesgebiet	Deutschland	Neue Länder und Berlin-Ost	Früheres Bundesgebiet	Deutschland	Neue Länder und Berlin-Ost	Früheres Bundesgebiet	Deutschland
	1991 = 100			Veränderung gegenüber					
				Vorquartal/Vormonat			Vorjahreszeitraum		
				Prozent					
1992 D	91,0	96,5	96,3	X			-9,0	-3,5	-3,7
1993 D	104,3	89,1	89,6				14,6	-7,7	-7,0
1994 D	121,3	95,7	96,6				16,3	7,4	7,8
1995 D	135,3	95,1	96,6				11,5	-0,6	0,0
1996 D	133,5	95,2	96,7				-1,3	0,1	0,1
1991 1. Vj.	107,0	104,7	104,7	X	X	X	X		
2. Vj.	93,6	98,8	98,7	-12,5	-5,6	-5,7			
3. Vj.	94,9	97,8	97,7	1,4	-1,0	-1,0			
4. Vj.	104,4	98,7	98,9	10,0	0,9	1,2			
1992 1. Vj.	96,3	107,3	106,8	-7,8	8,7	8,0			
2. Vj.	89,6	95,5	95,4	-7,0	-11,0	-10,7	-4,3	-3,3	-3,3
3. Vj.	82,1	93,1	92,7	-8,4	-2,5	-2,8	-13,5	-4,8	-5,1
4. Vj.	96,0	90,1	90,3	16,9	-3,2	-2,6	-8,0	-8,7	-8,7
1993 1. Vj.	97,9	91,6	91,7	2,0	1,7	1,6	1,7	-14,6	-14,1
2. Vj.	101,4	86,8	87,3	3,6	-5,2	-4,8	13,2	-9,1	-8,5
3. Vj.	102,1	87,7	88,2	0,7	1,0	1,0	24,4	-5,8	-4,9
4. Vj.	115,6	90,4	91,3	13,2	3,1	3,5	20,4	0,3	1,1
1994 1. Vj.	116,3	96,3	96,9	0,6	6,5	6,1	18,8	5,1	5,7
2. Vj.	114,4	93,7	94,3	-1,6	-2,7	-2,7	12,8	7,9	8,0
3. Vj.	120,5	94,3	95,2	5,3	0,6	1,0	18,0	7,5	7,9
4. Vj.	133,9	98,5	99,8	11,1	4,5	4,8	15,8	9,0	9,3
1995 1. Vj.	130,7	101,7	102,9	-2,4	3,2	3,1	12,4	5,6	6,2
2. Vj.	134,6	93,8	95,4	3,0	-7,8	-7,3	17,7	0,1	1,2
3. Vj.	122,1	93,2	94,4	-9,3	-0,6	-1,0	1,3	-1,2	-0,8
4. Vj.	153,9	91,5	93,9	26,0	-1,8	-0,5	14,9	-7,1	-5,9
1996 1. Vj.	129,0	97,2	98,5	-16,2	6,2	4,9	-1,3	-4,4	-4,3
2. Vj.	136,0	93,8	95,5	5,4	-3,5	-3,0	1,0	0,0	0,1
3. Vj.	133,4	94,4	95,9	-1,9	0,6	0,4	9,3	1,3	1,6
4. Vj.	135,4	95,2	96,8	1,5	0,8	0,9	-12,0	4,0	3,1
1997 1. Vj.	138,2	98,3	99,9	2,1	3,3	3,2	7,1	1,1	1,4
2. Vj.	152,8	101,3	103,3	10,6	3,1	3,4	12,4	8,0	8,2
3. Vj.	152,3	101,4	103,3	-0,3	0,1	0,0	14,2	7,4	7,7
1997 Jan	135,3	97,6	99,1	3,2	11,7	11,2	7,5	3,2	3,4
Feb	132,7	96,7	98,1	-1,9	-0,9	-1,0	3,5	2,5	2,5
Mrz	146,5	100,7	102,5	10,4	4,1	4,5	10,2	-2,0	-1,4
Apr	158,1	106,6	108,6	7,9	5,9	6,0	25,7	12,4	13,1
Mai	143,9	92,4	94,4	-9,0	-13,3	-13,1	8,0	-0,5	-0,1
Jun	156,3	104,9	106,9	8,6	13,5	13,2	4,9	11,8	11,4
Jul	149,6	103,2	105,0	-4,3	-1,6	-1,8	10,8	6,0	6,2
Aug	135,2	91,2	92,9	-9,6	-11,6	-11,5	6,7	4,1	4,3
Sep	172,0	109,7	112,1	27,2	20,3	20,7	24,2	11,7	12,3
Okt	156,0	106,8	108,7	-9,3	-2,6	-3,0	15,3	5,6	6,2
Nov	160,0	101,5	103,8	2,6	-5,0	-4,5	14,4	4,4	5,0

*) Volumenindex. - Betriebe von Unternehmen mit im allgemeinen 20 Beschäftigten und mehr. - Darstellung nach "Klassifikation der Wirtschaftszweige, Ausgabe 1993 (WZ 93)". - Ohne Bergbau sowie ohne Ernährungsgewerbe und Tabakverarbeitung.

7 Bergbau und Verarbeitendes Gewerbe
7.1 Index des Auftragseingangs *)
7.1.2 Inlandsaufträge

Zeitraum	Neue Länder und Berlin-Ost	Früheres Bundes- gebiet	Deutsch- land	Neue Länder und Berlin-Ost	Früheres Bundes- gebiet	Deutsch- land	Veränderung gegenüber			
							Vorquartal/Vormonat		Vorjahreszeitraum	
							1991 = 100			
1992 D	103,6	96,8	97,0	X			3,6	-3,2	-3,0	
1993 D	119,3	87,1	88,3				15,2	-10,0	-9,0	
1994 D	145,7	90,8	92,9				22,1	4,2	5,2	
1995 D	157,9	89,7	92,6				8,4	-1,2	-0,3	
1996 D	153,5	87,1	89,9				-2,8	-2,9	-2,9	
1991 1. Vj.	106,9	105,5	105,6	X	X	X	X			
2. Vj.	95,8	99,0	98,9	-10,4	-6,2	-6,3				
3. Vj.	98,3	97,7	97,7	2,6	-1,3	-1,2				
4. Vj.	98,9	97,9	97,9	0,6	0,2	0,2				
1992 1. Vj.	107,2	107,4	107,4	8,4	9,7	9,7				0,3
2. Vj.	102,2	95,1	95,5	-4,7	-11,5	-11,1	6,7	-3,9	-3,4	
3. Vj.	96,7	94,1	94,2	-5,4	-1,1	-1,4	-1,6	-3,7	-3,6	
4. Vj.	108,5	90,5	91,1	12,2	-3,8	-3,3	9,7	-7,6	-6,9	
1993 1. Vj.	111,7	90,0	90,8	2,9	-0,6	-0,3	4,2	-16,2	-15,5	
2. Vj.	112,7	84,4	85,5	0,9	-6,2	-5,8	10,3	-11,3	-10,5	
3. Vj.	118,3	87,4	88,6	5,0	3,6	3,6	22,3	-7,1	-5,9	
4. Vj.	134,3	86,6	88,4	13,5	-0,9	-0,2	23,8	-4,3	-3,0	
1994 1. Vj.	141,9	91,0	92,9	5,7	5,1	5,1	27,0	1,1	2,3	
2. Vj.	138,8	88,5	90,4	-2,2	-2,7	-2,7	23,2	4,9	5,7	
3. Vj.	144,2	91,0	93,1	3,9	2,8	3,0	21,9	4,1	5,1	
4. Vj.	158,1	92,5	95,1	9,6	1,6	2,1	17,7	6,8	7,6	
1995 1. Vj.	149,3	95,2	97,5	-5,6	2,9	2,5	5,2	4,6	5,0	
2. Vj.	160,6	88,5	91,5	7,6	-7,0	-6,2	15,7	0,0	1,2	
3. Vj.	139,1	89,8	91,9	-13,4	1,5	0,4	-3,5	-1,3	-1,3	
4. Vj.	182,5	85,4	89,5	31,2	-4,9	-2,6	15,4	-7,7	-5,9	
1996 1. Vj.	149,3	89,0	91,5	-18,2	4,2	2,2	0,0	-6,5	-6,2	
2. Vj.	157,6	86,3	89,3	5,6	-3,0	-2,4	-1,9	-2,5	-2,4	
3. Vj.	152,9	87,3	90,1	-3,0	1,2	0,9	9,9	-2,8	-2,0	
4. Vj.	154,2	85,9	88,8	0,9	-1,6	-1,4	-15,5	0,6	-0,8	
1997 1. Vj.	149,6	86,7	89,4	-3,0	0,9	0,7	0,2	-2,6	-2,3	
2. Vj.	167,0	89,1	92,4	11,6	2,8	3,4	6,0	3,2	3,5	
3. Vj.	169,8	89,1	92,5	1,7	0,0	0,1	11,1	2,1	2,7	
1997 Jan	146,7	85,9	88,4	-0,7	10,3	9,3	0,9	-2,1	-1,9	
Feb	146,6	85,0	87,6	-0,1	-1,0	-0,9	-1,5	-0,4	-0,5	
Mrz	155,6	89,3	92,1	6,1	5,1	5,1	1,3	-4,9	-4,5	
Apr	168,2	94,0	97,1	8,1	5,3	5,4	15,8	7,7	8,1	
Mai	159,4	81,9	85,2	-5,2	-12,9	-12,3	2,4	-2,8	-2,4	
Jun	173,4	91,5	94,9	8,8	11,7	11,4	0,9	4,9	4,5	
Jul	167,2	92,1	95,3	-3,6	0,7	0,4	12,5	2,8	3,5	
Aug	150,3	81,0	83,9	-10,1	-12,1	-12,0	0,5	-1,2	-1,1	
Sep	192,0	94,1	98,2	27,7	16,2	17,0	19,5	4,1	5,1	
Okt	171,8	93,8	97,1	-10,5	-0,3	-1,1	10,6	2,2	2,8	
Nov	175,1	89,8	93,4	1,9	-4,3	-3,8	9,7	1,9	2,5	

*) Volumenindex. - Betriebe von Unternehmen mit im allgemeinen 20 Beschäftigten und mehr. - Darstellung nach "Klassifikation der Wirtschaftszweige, Ausgabe 1993 (WZ 93)". - Ohne Bergbau sowie ohne Ernährungsgewerbe und Tabakverarbeitung.

7 Bergbau und Verarbeitendes Gewerbe
7.1 Index des Auftragseingangs *)
7.1.3 Auslandsaufträge

Zeitraum	Neue Länder und Berlin-Ost	Früheres Bundesgebiet	Deutschland	Neue Länder und Berlin-Ost	Früheres Bundesgebiet	Deutschland	Neue Länder und Berlin-Ost	Früheres Bundesgebiet	Deutschland
	1991 = 100			Veränderung gegenüber					
				Vorquartal/Vormonat			Vorjahreszeitraum		
				Prozent					
1992 D	62,0	95,9	94,7	X			-38,0	-4,1	-5,3
1993 D	69,2	93,1	92,3				11,6	-2,9	-2,5
1994 D	63,6	105,6	104,0				-8,1	13,4	12,7
1995 D	77,9	105,6	104,7				22,5	0,0	0,7
1996 D	82,4	111,1	110,2				5,8	5,2	5,3
1991 1. Vj.	105,4	103,0	103,1	X	X	X	X		
2. Vj.	87,6	98,4	98,2	-16,9	-4,5	-4,8			
3. Vj.	88,8	98,1	97,9	1,4	-0,3	-0,3			
4. Vj.	118,2	100,4	100,9	33,1	2,3	3,1			
1992 1. Vj.	70,9	106,9	105,6	-40,0	6,5	4,7			
2. Vj.	63,9	96,4	95,3	-9,9	-9,8	-9,8	-27,1	-2,0	-3,0
3. Vj.	47,3	91,1	89,6	-26,0	-5,5	-6,0	-46,7	-7,1	-8,5
4. Vj.	65,9	89,3	88,4	39,3	-2,0	-1,3	-44,2	-11,1	-12,4
1993 1. Vj.	66,2	94,5	93,5	0,5	5,8	5,8	-6,6	-11,6	-11,5
2. Vj.	73,3	91,7	91,0	10,7	-3,0	-2,7	14,7	-4,9	-4,5
3. Vj.	64,3	88,4	87,5	-12,3	-3,6	-3,8	35,9	-3,0	-2,3
4. Vj.	73,1	98,0	97,1	13,7	10,9	11,0	10,9	9,7	9,8
1994 1. Vj.	59,0	106,8	105,1	-19,3	9,0	8,2	-10,9	13,0	12,4
2. Vj.	56,5	104,0	102,3	-4,2	-2,6	-2,7	-22,9	13,4	12,4
3. Vj.	62,6	100,8	99,4	10,8	-3,1	-2,8	-2,6	14,0	13,6
4. Vj.	76,1	110,6	109,3	21,6	9,7	10,0	4,1	12,9	12,6
1995 1. Vj.	83,4	114,7	113,7	9,6	3,7	4,0	41,4	7,4	8,2
2. Vj.	68,4	104,3	103,1	-18,0	-9,1	-9,3	21,1	0,3	0,8
3. Vj.	78,7	100,0	99,3	15,1	-4,1	-3,7	25,7	-0,8	-0,1
4. Vj.	81,0	103,4	102,6	2,9	3,4	3,3	6,4	-6,5	-6,1
1996 1. Vj.	77,3	113,7	112,5	-4,6	10,0	9,6	-7,3	-0,9	-1,1
2. Vj.	81,2	108,9	107,9	5,0	-4,2	-4,1	18,7	4,4	4,7
3. Vj.	83,6	108,3	107,5	3,0	-0,6	-0,4	6,2	8,3	8,3
4. Vj.	87,5	113,6	112,7	4,7	4,9	4,8	8,0	9,9	9,8
1997 1. Vj.	108,9	121,4	121,0	24,5	6,9	7,4	40,9	6,8	7,6
2. Vj.	116,4	125,5	125,2	6,9	3,4	3,5	43,3	15,2	16,0
3. Vj.	107,5	125,7	125,1	-7,6	0,2	-0,1	28,6	16,1	16,4
1997 Jan	106,0	120,9	120,4	19,2	13,8	13,9	39,3	11,7	12,3
Feb	97,4	119,9	119,2	-8,1	-0,8	-1,0	28,7	6,9	7,4
Mrz	123,3	123,4	123,4	26,6	2,9	3,5	53,9	2,3	3,4
Apr	132,2	131,6	131,7	7,2	6,6	6,7	73,5	20,1	21,4
Mai	104,3	113,3	113,0	-21,1	-13,9	-14,2	36,7	3,0	3,8
Jun	112,7	131,7	131,0	8,1	16,2	15,9	23,7	23,1	23,1
Jul	104,9	125,2	124,5	-6,9	-4,9	-5,0	4,5	11,0	10,8
Aug	96,7	111,5	111,0	-7,8	-10,9	-10,8	41,0	13,1	13,7
Sep	121,0	140,5	139,8	25,1	26,0	25,9	48,1	23,8	24,3
Okt	115,7	132,4	131,9	-4,4	-5,8	-5,7	37,7	10,9	11,6
Nov	121,5	124,7	124,6	5,0	-5,8	-5,5	35,5	8,3	9,0

*) Volumenindex. - Betriebe von Unternehmen mit im allgemeinen 20 Beschäftigten und mehr. - Darstellung nach "Klassifikation der Wirtschaftszweige, Ausgabe 1993 (WZ 93)". - Ohne Bergbau sowie ohne Ernährungsgewerbe und Tabakverarbeitung.

7 Bergbau und Verarbeitendes Gewerbe
7.1 Index des Auftragseingangs *)
7.1.4 Vorleistungsgüterproduzenten, Investitionsgüterproduzenten

Zeitraum	Neue Länder und Berlin-Ost	Früheres Bundesgebiet	Deutschland	Neue Länder und Berlin-Ost	Früheres Bundesgebiet	Deutschland	Neue Länder und Berlin-Ost	Früheres Bundesgebiet	Deutschland
	1991 = 100			Veränderung gegenüber					
				Vorquartal/Vormonat			Vorjahreszeitraum		
				Prozent					

Vorleistungsgüterproduzenten (ohne Energieversorgung)

1992 D	90,2	98,9	98,5	X			-9,8	-1,1	-1,5
1993 D	105,5	93,0	93,4				17,0	-6,0	-5,2
1994 D	130,6	100,1	101,1				23,8	7,6	8,2
1995 D	143,5	96,7	98,5				9,9	-3,4	-2,6
1996 D	151,8	95,9	98,0				5,8	-0,8	-0,5
1994 1. Vj.	119,9	100,2	100,7	6,4	7,6	7,5	15,3	5,1	5,4
2. Vj.	123,3	99,7	100,4	2,8	-0,5	-0,3	22,9	7,8	8,3
3. Vj.	132,0	97,9	99,1	7,1	-1,8	-1,3	25,5	7,6	8,3
4. Vj.	146,9	102,5	104,1	11,3	4,7	5,0	30,3	10,1	11,1
1995 1. Vj.	149,2	105,1	106,8	1,6	2,5	2,6	24,4	4,9	6,1
2. Vj.	144,3	97,7	99,4	-3,3	-7,0	-6,9	17,0	-2,0	-1,0
3. Vj.	140,8	92,0	93,9	-2,4	-5,8	-5,5	6,7	-6,0	-5,2
4. Vj.	139,5	91,9	93,7	-0,9	-0,1	-0,2	-5,0	-10,3	-10,0
1996 1. Vj.	145,4	96,1	97,9	4,2	4,6	4,5	-2,5	-8,6	-8,3
2. Vj.	151,1	95,4	97,5	3,9	-0,7	-0,4	4,7	-2,4	-1,9
3. Vj.	156,8	95,2	97,6	3,8	-0,2	0,1	11,4	3,5	3,9
4. Vj.	153,8	96,8	99,0	-1,9	1,7	1,4	10,3	5,3	5,7
1997 1. Vj.	159,1	100,2	102,4	3,4	3,5	3,4	9,4	4,3	4,6
2. Vj.	183,1	106,4	109,3	15,1	6,2	6,7	21,2	11,5	12,1
3. Vj.	182,3	105,0	107,9	-0,4	-1,3	-1,3	16,3	10,3	10,6

Investitionsgüterproduzenten

1992 D	91,4	94,4	94,2	X			-8,6	-5,6	-5,8
1993 D	101,2	86,5	87,2				10,7	-8,4	-7,4
1994 D	107,6	94,2	94,7				6,3	8,9	8,6
1995 D	128,6	97,1	98,6				19,5	3,1	4,1
1996 D	110,4	98,3	98,9				-14,2	1,2	0,3
1994 1. Vj.	107,4	91,4	92,1	-7,3	0,4	0,1	19,1	5,4	6,1
2. Vj.	101,2	91,6	92,0	-5,8	0,2	-0,1	-1,0	9,2	8,6
3. Vj.	105,3	93,3	93,7	4,1	1,9	1,8	8,9	10,2	10,0
4. Vj.	116,4	100,4	101,1	10,5	7,6	7,9	0,5	10,3	9,9
1995 1. Vj.	110,8	100,3	100,8	-4,8	-0,1	-0,3	3,2	9,7	9,4
2. Vj.	126,5	94,5	96,1	14,2	-5,8	-4,7	25,0	3,2	4,5
3. Vj.	103,1	99,0	99,2	-18,5	4,8	3,2	-2,1	6,1	5,9
4. Vj.	174,2	94,4	98,4	69,0	-4,6	-0,8	49,7	-6,0	-2,7
1996 1. Vj.	104,7	100,4	100,6	-39,9	6,4	2,2	-5,5	0,1	-0,2
2. Vj.	117,0	97,1	98,1	11,7	-3,3	-2,5	-7,5	2,8	2,1
3. Vj.	106,1	96,7	97,2	-9,3	-0,4	-0,9	2,9	-2,3	-2,0
4. Vj.	113,8	98,8	99,5	7,3	2,2	2,4	-34,7	4,7	1,1
1997 1. Vj.	114,9	98,2	99,1	1,0	-0,6	-0,4	9,7	-2,2	-1,5
2. Vj.	118,9	101,8	102,6	3,5	3,7	3,5	1,6	4,8	4,6
3. Vj.	119,6	103,1	103,9	0,6	1,3	1,3	12,7	6,6	6,9

*) Volumenindex. - Betriebe von Unternehmen mit im allgemeinen 20 Beschäftigten und mehr. - Darstellung nach "Klassifikation der Wirtschaftszweige, Ausgabe 1993 (WZ 93)".

7 Bergbau und Verarbeitendes Gewerbe
7.2 Produktionsindex *)
7.2.1 Insgesamt

Zeitraum	Neue Länder und Berlin-Ost	Früheres Bundesgebiet	Deutschland	Neue Länder und Berlin-Ost	Früheres Bundesgebiet	Deutschland	Neue Länder und Berlin-Ost	Früheres Bundesgebiet	Deutschland
	1991 = 100			Veränderung gegenüber					
				Vorquartal/Vormonat			Vorjahreszeitraum		
Prozent									
1992 D	94,3	98,1	97,5	X			-5,7	-1,9	-2,5
1993 D	101,1	90,3	90,0				7,2	-8,0	-7,7
1994 D	117,6	93,3	93,6				16,3	3,3	4,0
1995 D	126,4	94,1	95,5				7,5	0,9	2,0
1996 D	132,5	93,9	95,6				4,8	-0,2	0,1
1991 1. Vj.	105,5	98,9	99,4	X	X	X	X		
2. Vj.	90,8	101,0	100,6	-13,9	2,1	1,2			
3. Vj.	94,5	96,9	96,5	4,1	-4,1	-4,1			
4. Vj.	109,1	103,1	103,6	15,4	6,4	7,4			
1992 1. Vj.	89,2	100,1	99,4	-18,2	-2,9	-4,1	-15,5	1,2	0,0
2. Vj.	87,5	99,2	98,7	-1,9	-0,9	-0,7	-3,6	-1,8	-1,9
3. Vj.	92,2	95,3	94,3	5,4	-3,9	-4,5	-2,4	-1,7	-2,3
4. Vj.	108,3	97,9	97,8	17,5	2,7	3,7	-0,7	-5,0	-5,6
1993 1. Vj.	89,4	89,0	88,5	-17,5	-9,1	-9,5	0,2	-11,1	-11,0
2. Vj.	93,8	90,1	89,7	4,9	1,2	1,4	7,2	-9,2	-9,1
3. Vj.	101,5	88,7	87,9	8,2	-1,6	-2,0	10,1	-6,9	-6,8
4. Vj.	119,6	93,6	93,8	17,8	5,5	6,7	10,4	-4,4	-4,1
1994 1. Vj.	103,3	89,4	89,4	-13,6	-4,5	-4,7	15,5	0,4	1,1
2. Vj.	114,5	92,7	93,0	10,8	3,7	4,0	22,1	2,9	3,7
3. Vj.	115,7	91,8	91,8	1,0	-1,0	-1,3	14,0	3,5	4,4
4. Vj.	136,8	99,1	100,0	18,2	8,0	8,9	14,4	5,9	6,6
1995 1. Vj.	115,6	93,3	94,3	-15,5	-5,9	-5,7	11,9	4,4	5,5
2. Vj.	123,3	94,7	96,1	6,7	1,5	1,9	7,7	2,2	3,3
3. Vj.	124,9	91,9	93,0	1,3	-3,0	-3,2	8,0	0,1	1,3
4. Vj.	141,7	96,5	98,5	13,5	5,0	5,9	3,6	-2,6	-1,5
1996 1. Vj.	115,9	91,4	92,5	-18,2	-5,3	-6,1	0,3	-2,0	-1,9
2. Vj.	130,7	93,3	94,9	12,8	2,1	2,6	6,0	-1,5	-1,2
3. Vj.	132,5	92,7	94,2	1,4	-0,6	-0,7	6,1	0,9	1,3
4. Vj.	150,8	98,3	100,5	13,8	6,0	6,7	6,4	1,9	2,0
1997 1. Vj.	123,3	93,0	94,7	-18,2	-5,4	-5,8	6,4	1,8	2,4
2. Vj.	140,9	96,8	99,4	14,3	4,1	5,0	7,8	3,8	4,7
3. Vj.	146,2	96,3	99,0	3,7	-0,6	-0,4	10,3	3,9	5,1
1997 Jan	110,8	88,5	89,5	-25,4	-4,9	-6,3	1,0	2,0	2,2
Feb	120,1	91,2	93,0	8,4	3,1	3,9	7,7	2,5	3,1
März	138,9	99,2	101,5	15,7	8,8	9,1	9,7	0,8	1,7
Apr	139,7	98,0	100,4	0,6	-1,2	-1,1	7,7	5,6	6,4
Mai	136,9	91,9	94,1	-2,0	-6,2	-6,3	8,1	-0,1	0,7
Jun	146,2	100,6	103,6	6,8	9,5	10,1	7,7	5,8	6,8
Jul	138,8	99,8	102,2	-5,1	-0,8	-1,4	15,7	7,5	9,1
Aug	136,1	86,3	88,4	-1,9	-13,5	-13,5	4,5	0,8	1,7
Sep	163,7	102,8	106,4	20,3	19,1	20,4	11,1	3,1	4,2
Okt	166,6	106,2	109,2	1,8	3,3	2,6	9,0	4,5	5,3
Nov	169,0	103,1	106,5	1,4	-2,9	-2,5	11,8	3,0	4,0

*) Arbeitstäglich bereinigter Wert. - Betriebe von Unternehmen mit im allgemeinen 20 Beschäftigten und mehr. - Darstellung nach "Klassifikation der Wirtschaftszweige, Ausgabe 1993 (WZ 93)".

7 Bergbau und Verarbeitendes Gewerbe
7.3 Index des Umsatzes *)

Zeitraum	Neue Länder und Berlin-Ost	Früheres Bundesgebiet	Deutschland	Neue Länder und Berlin-Ost	Früheres Bundesgebiet	Deutschland	Neue Länder und Berlin-Ost	Früheres Bundesgebiet	Deutschland
	1991 = 100			Veränderung gegenüber					
				Vorquartal/Vormonat			Vorjahreszeitraum		
				Prozent					
1992 D	91,4	99,5	99,1	X X X X X			-8,6	-0,5	-0,9
1993 D	98,3	90,8	91,0				7,5	-8,7	-8,2
1994 D	117,3	93,4	94,3				19,3	2,9	3,6
1995 D	127,4	94,1	95,4				8,6	0,7	1,2
1996 D	132,5	94,5	96,0				4,0	0,4	0,6
1991 1. Vj.	95,7	98,3	98,3	X	X	X	X X X X X		
2. Vj.	95,8	101,0	100,8	0,1	2,7	2,5			
3. Vj.	97,8	97,6	97,6	2,1	-3,4	-3,2			
4. Vj.	110,7	103,1	103,4	13,2	5,6	5,9			
1992 1. Vj.	89,1	101,3	100,8	-19,5	-1,7	-2,5			
2. Vj.	87,7	99,8	99,3	-1,6	-1,5	-1,5	-8,5	-1,2	-1,5
3. Vj.	87,2	96,8	96,3	-0,6	-3,0	-3,0	-10,8	-0,8	-1,3
4. Vj.	101,7	100,0	100,0	16,6	3,3	3,8	-8,1	-3,0	-3,3
1993 1. Vj.	87,4	89,7	89,5	-14,1	-10,3	-10,5	-1,9	-11,5	-11,2
2. Vj.	94,4	89,8	89,9	8,0	0,1	0,4	7,6	-10,0	-9,5
3. Vj.	99,2	89,6	89,9	5,1	-0,2	0,0	13,8	-7,4	-6,6
4. Vj.	112,2	94,1	94,8	13,1	5,0	5,5	10,3	-5,9	-5,2
1994 1. Vj.	105,1	89,6	90,1	-6,3	-4,8	-5,0	20,3	-0,1	0,7
2. Vj.	114,4	92,8	93,6	8,8	3,6	3,9	21,2	3,3	4,1
3. Vj.	115,6	92,7	93,6	1,0	-0,1	0,0	16,5	3,5	4,1
4. Vj.	134,2	98,5	99,9	16,1	6,3	6,7	19,6	4,7	5,4
1995 1. Vj.	121,0	95,1	96,2	-9,8	-3,5	-3,7	15,1	6,1	6,8
2. Vj.	127,5	94,3	95,7	5,4	-0,8	-0,5	11,5	1,6	2,2
3. Vj.	126,5	91,3	92,7	-0,8	-3,2	-3,1	9,4	-1,5	-1,0
4. Vj.	134,5	95,5	97,1	6,3	4,6	4,7	0,2	-3,0	-2,8
1996 1. Vj.	121,1	92,0	93,2	-10,0	-3,7	-4,0	0,1	-3,3	-3,1
2. Vj.	132,5	93,2	94,8	9,4	1,3	1,7	3,9	-1,2	-0,9
3. Vj.	135,1	94,1	95,7	2,0	1,0	0,9	6,8	3,1	3,2
4. Vj.	141,4	98,6	100,3	4,7	4,8	4,8	5,1	3,2	3,3
1997 1. Vj.	126,7	91,9	93,4	-10,4	-6,8	-6,9	4,6	-0,1	0,2
2. Vj.	149,9	99,2	101,3	18,3	7,9	8,5	13,1	6,4	6,9
3. Vj.	157,1	99,8	102,1	4,8	0,6	0,8	16,3	6,1	6,7
1997 Jan	120,0	89,7	91,0	-15,8	-4,5	-5,1	3,9	1,1	1,3
Feb	124,2	90,6	92,0	3,5	1,0	1,1	6,5	0,9	1,2
Mrz	136,0	95,5	97,2	9,5	5,4	5,7	3,6	-2,1	-1,7
Apr	152,2	102,1	104,1	11,9	6,9	7,1	19,3	9,3	9,9
Mai	139,1	90,0	92,0	-8,6	-11,9	-11,6	6,0	-2,3	-1,8
Jun	158,4	105,6	107,8	13,9	17,3	17,2	14,1	12,1	12,3
Jul	148,7	103,3	105,2	-6,1	-2,2	-2,4	19,6	9,2	9,8
Aug	143,2	86,4	88,7	-3,7	-16,4	-15,7	10,2	2,4	2,8
Sep	179,5	109,7	112,5	25,3	27,0	26,8	18,9	6,3	7,0
Okt	165,2	105,6	108,0	-8,0	-3,7	-4,0	18,8	5,0	5,7
Nov	163,0	105,5	107,9	-1,3	-0,1	-0,1	14,2	4,2	4,9

*) Volumenindex. - Betriebe von Unternehmen mit im allgemeinen 20 Beschäftigten und mehr. - Darstellung nach "Klassifikation der Wirtschaftszweige, Ausgabe 1993 (WZ 93)". - Ohne Bergbau sowie ohne Ernährungsgewerbe und Tabakverarbeitung.

7 Bergbau und Verarbeitendes Gewerbe
Volumenindex
 1991 = 100

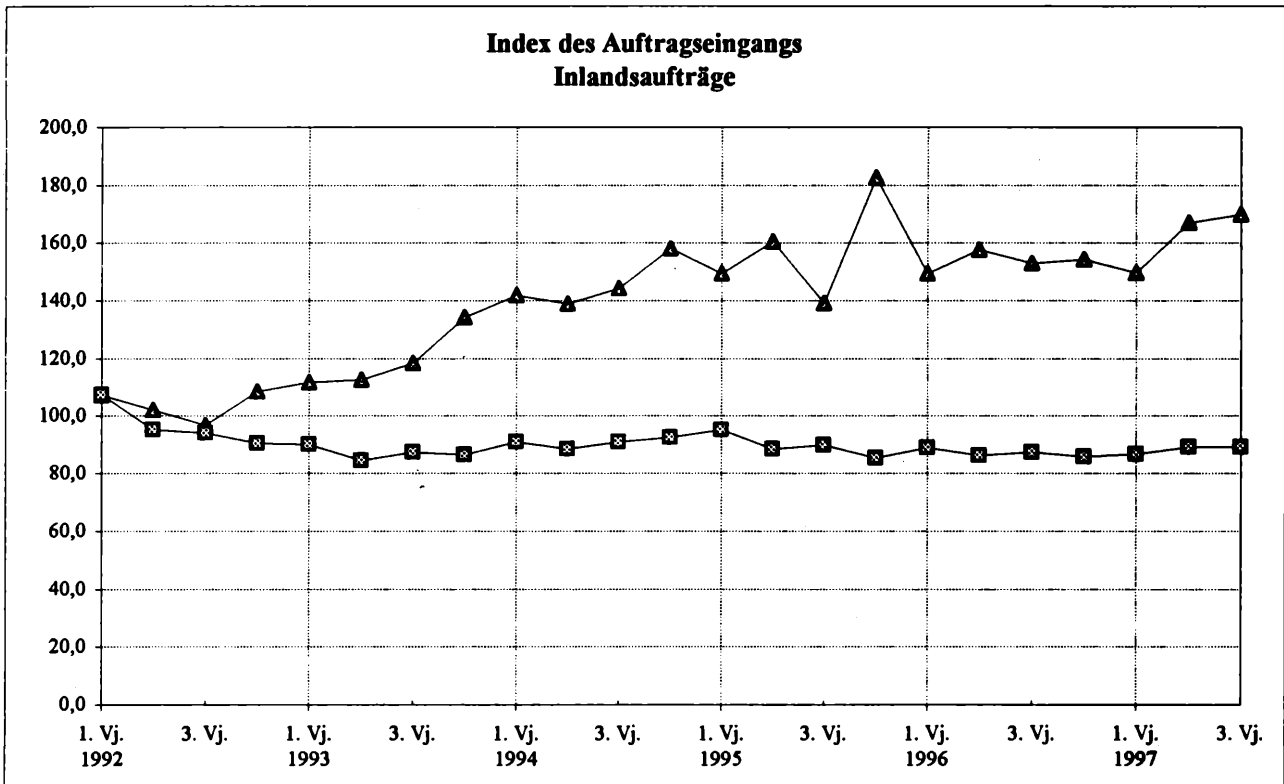
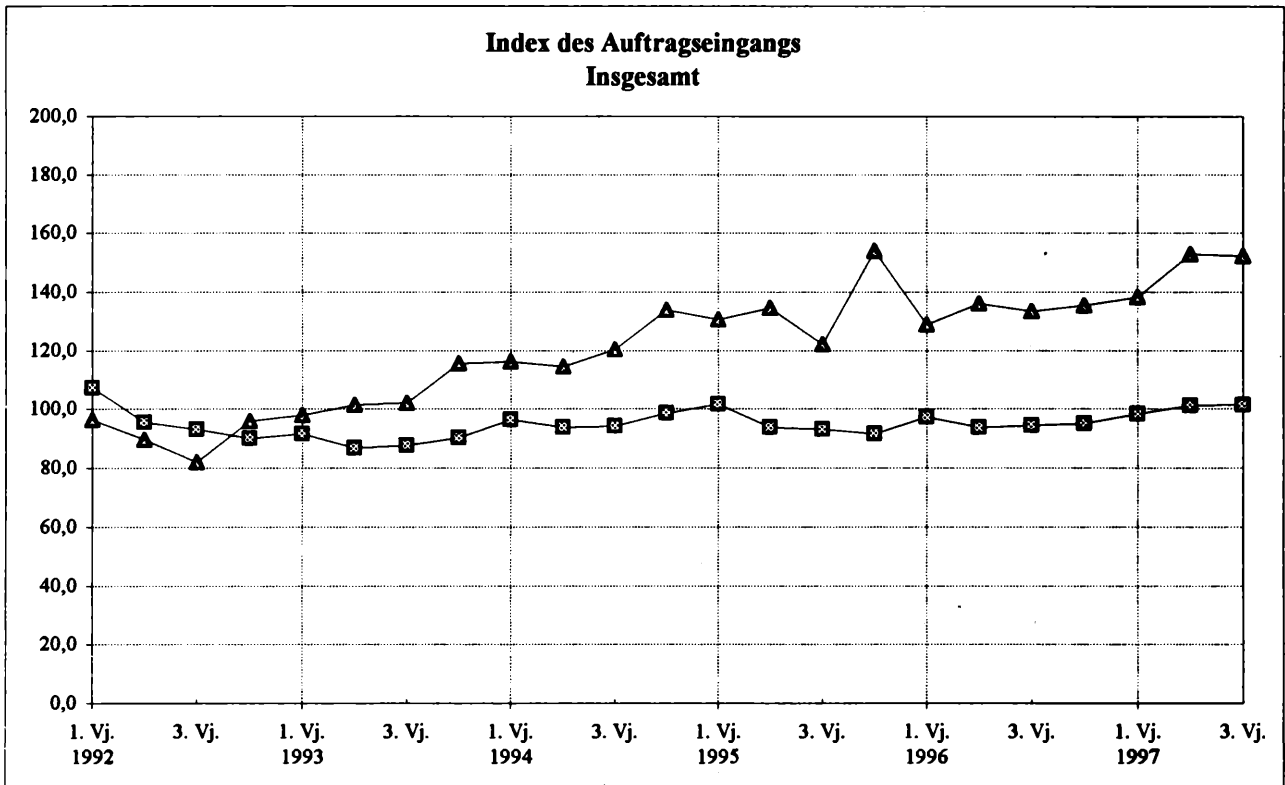

— Neue Länder und Berlin-Ost
 — Früheres Bundesgebiet

7 Bergbau und Verarbeitendes Gewerbe
Volumenindex
1991 = 100

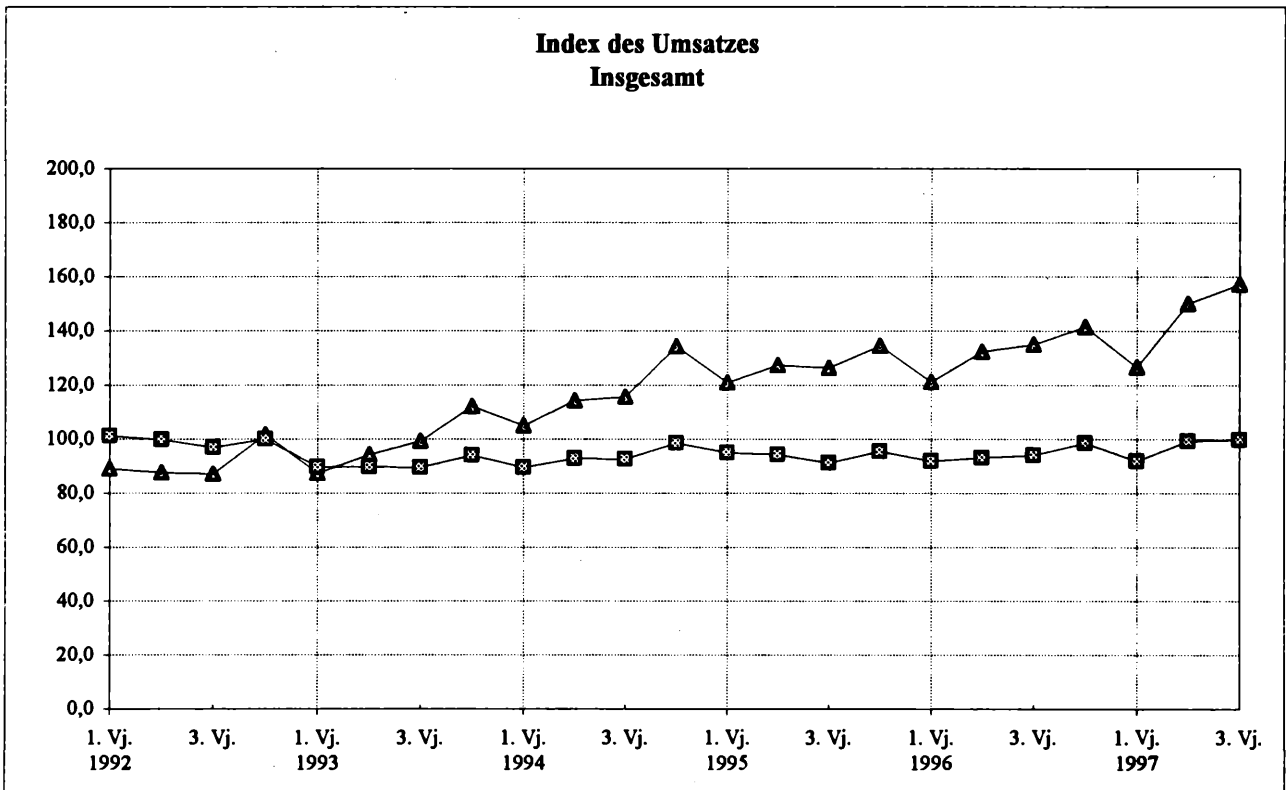
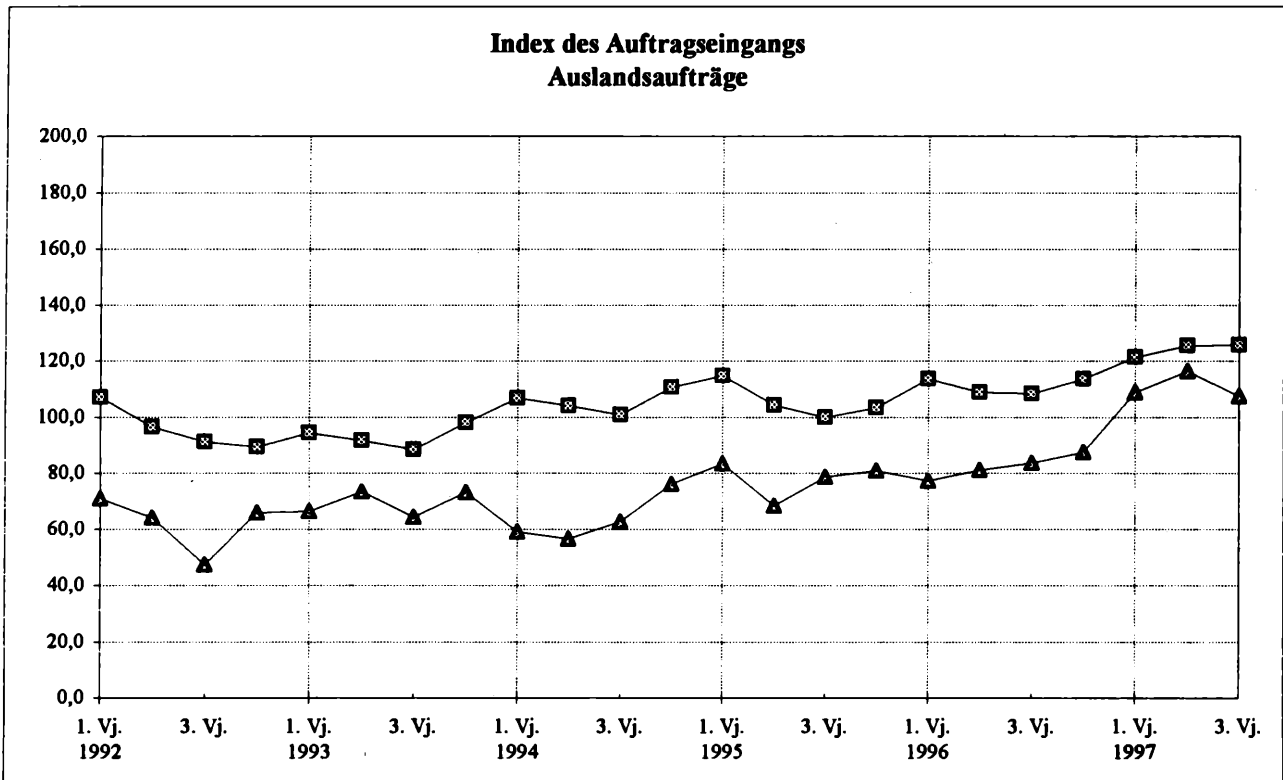

—▲— Neue Länder und Berlin-Ost

—■— Früheres Bundesgebiet

7 Bergbau und Verarbeitendes Gewerbe

7.4 Umsatz *)

7.4.1 Inlandsumsatz

Zeitraum	Neue Länder und Berlin-Ost	Früheres Bundesgebiet	Deutschland	Neue Länder und Berlin-Ost	Früheres Bundesgebiet	Deutschland	Neue Länder und Berlin-Ost	Früheres Bundesgebiet	Deutschland	Anteil der neuen Länder und Berlin-Ost 1)
	Millionen DM			Anteil am Gesamtumsatz			Veränderung gegenüber Vorjahreszeitraum			
							Prozent			
1995	113 149	1 372 130	1 485 279	88,2	70,5	71,6	.	.	.	7,6
1996	115 671	1 346 369	1 462 041	87,8	69,1	70,3	2,2	-1,9	-1,6	7,9
1995 1. Vj.	26 321	337 970	364 291	88,2	70,1	71,2	.	.	.	7,2
2. Vj.	28 307	342 679	370 985	88,0	70,4	71,5	.	.	.	7,6
3. Vj.	28 732	339 685	368 417	88,8	71,3	72,4	.	.	.	7,8
4. Vj.	29 790	351 796	381 586	87,8	70,3	71,4	.	.	.	7,8
1996 1. Vj.	25 816	325 468	351 284	87,3	69,2	70,3	-1,9	-3,7	-3,6	7,3
2. Vj.	29 388	332 044	361 432	88,0	69,0	70,2	3,8	-3,1	-2,6	8,1
3. Vj.	30 250	337 108	367 358	88,8	69,6	70,9	5,3	-0,8	-0,3	8,2
4. Vj.	30 218	351 749	381 967	87,1	68,7	69,8	1,4	0,0	0,1	7,9
1997 1. Vj.	26 301	318 141	344 443	86,2	67,3	68,4	1,9	-2,3	-1,9	7,6
2. Vj.	31 379	344 129	375 509	86,0	66,9	68,2	6,8	3,6	3,9	8,4
3. Vj.	31 565	347 050	378 614	85,0	67,2	68,4	4,3	2,9	3,1	8,3
1996 Jan	8 318	105 731	114 049	88,0	69,9	71,0	3,7	0,7	0,9	7,3
Feb	8 283	104 574	112 857	87,3	68,6	69,7	-0,3	-1,3	-1,2	7,3
März	9 215	115 163	124 378	86,5	69,2	70,2	-7,8	-9,3	-9,2	7,4
Apr	9 453	111 553	121 007	88,2	69,2	70,3	9,1	4,5	4,8	7,8
Mai	9 838	110 742	120 580	88,3	69,3	70,6	0,5	-6,4	-5,9	8,2
Jun	10 097	109 749	119 846	87,7	68,5	69,8	2,5	-6,6	-5,9	8,4
Jul	9 597	112 847	122 444	89,1	69,4	70,6	14,3	3,4	4,2	7,8
Aug	9 861	104 472	114 333	88,9	70,8	72,1	0,3	-4,6	-4,2	8,6
Sep	10 792	119 788	130 581	88,4	68,9	70,2	2,8	-1,0	-0,7	8,3
Okt	10 259	120 020	130 279	88,1	69,0	70,2	8,0	3,6	4,0	7,9
Nov	10 111	118 828	128 939	86,8	68,5	69,6	-3,4	-2,5	-2,6	7,8
Dez	9 848	112 900	122 748	86,4	68,5	69,7	0,2	-1,1	-1,0	8,0
1997 Jan	8 302	105 110	113 413	86,0	67,9	69,0	-0,2	-0,6	-0,6	7,3
Feb	8 523	103 035	111 558	86,3	66,7	67,9	2,9	-1,5	-1,2	7,6
März	9 476	109 996	119 472	86,4	67,2	68,4	2,8	-4,5	-3,9	7,9
Apr	10 612	119 608	130 221	86,2	67,4	68,7	12,3	7,2	7,6	8,1
Mai	9 858	105 471	115 329	86,1	67,2	68,5	0,2	-4,8	-4,4	8,5
Jun	10 910	119 049	129 959	85,7	66,2	67,5	8,0	8,5	8,4	8,4
Jul	10 339	118 772	129 111	86,1	67,2	68,4	7,7	5,3	5,4	8,0
Aug	9 725	103 770	113 495	84,7	68,1	69,3	-1,4	-0,7	-0,7	8,6
Sep	11 548	124 507	136 055	84,4	66,6	67,8	7,0	3,9	4,2	8,5
Okt	11 011	121 951	132 962	84,8	66,6	67,8	7,3	1,6	2,1	8,3
Nov	10 646	119 021	129 667	84,6	66,0	67,2	5,3	0,2	0,6	8,2

*) Ohne Umsatzsteuer. - Betriebe von Unternehmen mit im allgemeinen 20 Beschäftigten und mehr. - Darstellung nach "Klassifikation der Wirtschaftszweige, Ausgabe 1993 (WZ93)". - Aufgrund von Korrekturen, die laufend durch das Statistische Bundesamt aufbereitet werden, sind Abweichungen zwischen der Addition der Monatswerte und den Vierteljahres- bzw. Jahresangaben möglich.

1) An Deutschland insgesamt (Deutschland = 100).

7 Bergbau und Verarbeitendes Gewerbe

7.4 Umsatz *)

7.4.2 Auslandsumsatz

Zeitraum	Neue Länder und Berlin-Ost	Früheres Bundesgebiet	Deutschland	Neue Länder und Berlin-Ost	Früheres Bundesgebiet	Deutschland	Neue Länder und Berlin-Ost	Früheres Bundesgebiet	Deutschland	Anteil der neuen Länder und Berlin-Ost 3)
	Millionen DM			Anteil am Gesamtumsatz 1)			Veränderung gegenüber Vorjahreszeitraum 2)			
							Prozent			
1995	15 156	573 231	588 387	11,8	29,5	28,4	16,5	8,1	8,3	2,6
1996	16 058	601 197	617 255	12,2	30,9	29,7	6,0	4,9	4,9	2,6
1995 1. Vj.	3 507	143 826	147 333	11,8	29,9	28,8	.	.	.	2,4
2. Vj.	3 876	144 301	148 177	12,0	29,6	28,5	.	.	.	2,6
3. Vj.	3 634	136 732	140 365	11,2	28,7	27,6	.	.	.	2,6
4. Vj.	4 140	148 373	152 512	12,2	29,7	28,6	.	.	.	2,7
1996 1. Vj.	3 769	144 684	148 453	12,7	30,8	29,7	7,5	0,6	0,8	2,5
2. Vj.	3 991	149 119	153 110	12,0	31,0	29,8	3,0	3,3	3,3	2,6
3. Vj.	3 824	146 965	150 788	11,2	30,4	29,1	5,2	7,5	7,4	2,5
4. Vj.	4 475	160 429	164 904	12,9	31,3	30,2	8,1	8,1	8,1	2,7
1997 1. Vj.	4 195	154 853	159 048	13,8	32,7	31,6	11,3	7,0	7,1	2,6
2. Vj.	5 108	170 057	175 165	14,0	33,1	31,8	28,0	14,0	14,4	2,9
3. Vj.	5 560	169 137	174 697	15,0	32,8	31,6	45,4	15,1	15,9	3,2
1996 Jan	1 131	45 430	46 561	12,0	30,1	29,0	7,4	2,7	2,8	2,4
Feb	1 200	47 944	49 143	12,7	31,4	30,3	8,9	4,5	4,6	2,4
Mrz	1 438	51 310	52 748	13,5	30,8	29,8	6,3	-4,5	-4,2	2,7
Apr	1 270	49 735	51 005	11,8	30,8	29,7	15,3	11,5	11,6	2,5
Mai	1 301	49 002	50 303	11,7	30,7	29,4	1,5	-0,5	-0,5	2,6
Jun	1 420	50 383	51 802	12,3	31,5	30,2	-4,8	-0,1	-0,2	2,7
Jul	1 176	49 867	51 043	10,9	30,6	29,4	21,9	15,0	15,2	2,3
Aug	1 228	43 103	44 331	11,1	29,2	27,9	-9,9	1,2	0,8	2,8
Sep	1 420	53 994	55 413	11,6	31,1	29,8	8,7	6,4	6,4	2,6
Okt	1 388	53 891	55 279	11,9	31,0	29,8	3,8	11,9	11,7	2,5
Nov	1 533	54 681	56 214	13,2	31,5	30,4	2,6	7,5	7,4	2,7
Dez	1 554	51 857	53 411	13,6	31,5	30,3	18,7	5,0	5,4	2,9
1997 Jan	1 353	49 713	51 066	14,0	32,1	31,1	19,6	9,4	9,7	2,6
Feb	1 349	51 447	52 796	13,7	33,3	32,1	12,5	7,3	7,4	2,6
Mrz	1 493	53 693	55 185	13,6	32,8	31,6	3,8	4,6	4,6	2,7
Apr	1 700	57 737	59 437	13,8	32,6	31,3	33,8	16,1	16,5	2,9
Mai	1 595	51 500	53 095	13,9	32,8	31,5	22,5	5,1	5,6	3,0
Jun	1 813	60 819	62 633	14,3	33,8	32,5	27,7	20,7	20,9	2,9
Jul	1 664	58 068	59 733	13,9	32,8	31,6	41,5	16,4	17,0	2,8
Aug	1 763	48 618	50 380	15,3	31,9	30,7	43,6	12,8	13,6	3,5
Sep	2 138	62 451	64 589	15,6	33,4	32,2	50,6	15,7	16,6	3,3
Okt	1 981	61 184	63 165	15,2	33,4	32,2	42,7	13,5	14,3	3,1
Nov	1 931	61 368	63 299	15,4	34,0	32,8	26,0	12,2	12,6	3,1

*) Ohne Umsatzsteuer. - Betriebe von Unternehmen mit im allgemeinen 20 Beschäftigten und mehr. - Darstellung nach "Klassifikation der Wirtschaftszweige, Ausgabe 1993 (WZ93)". - Aufgrund von Korrekturen, die laufend durch das Statistische Bundesamt aufbereitet werden, sind Abweichungen zwischen der Addition der Monatswerte und den Vierteljahres- bzw. Jahresangaben möglich.

1) Exportquote.

2) Veränderungen 1995 gegenüber 1994 beziehen sich auf vergleichbare Berichtskreise.

3) An Deutschland insgesamt (Deutschland = 100).

7 Bergbau und Verarbeitendes Gewerbe
7.5 Umsatz *) nach Ländern
7.5.1 Insgesamt

Zeitraum	Brandenburg	Mecklenburg-Vorpommern	Sachsen	Sachsen-Anhalt	Thüringen	Berlin-Ost
----------	-------------	------------------------	---------	----------------	-----------	------------

Millionen DM

1995	22 583	10 846	40 156	26 537	22 026	6 157
1996	23 214	11 464	41 720	25 886	23 874	5 571
1995 1. Vj.	5 320	2 415	9 276	6 415	5 163	1 239
2. Vj.	5 673	2 839	9 989	6 649	5 597	1 436
3. Vj.	5 695	2 691	10 266	6 639	5 482	1 593
4. Vj.	5 896	2 901	10 625	6 834	5 785	1 889
1996 1. Vj.	5 293	2 368	9 571	5 678	5 390	1 285
2. Vj.	5 827	3 012	10 713	6 466	5 920	1 440
3. Vj.	5 965	2 959	10 699	6 840	6 159	1 451
4. Vj.	6 128	3 124	10 737	6 902	6 406	1 395
1997 1. Vj.	5 561	2 367	9 627	6 086	5 782	1 074
2. Vj.	6 470	3 365	11 452	7 382	6 536	1 281
3. Vj.	6 740	2 989	12 072	7 165	6 679	1 479
1997 Jan	1 789	760	2 993	1 932	1 849	332
Feb	1 736	770	3 147	1 964	1 902	354
Mrz	2 036	837	3 487	2 190	2 031	388
Apr	2 084	1 155	3 890	2 532	2 253	399
Mai	2 077	989	3 572	2 324	2 058	432
Jun	2 309	1 221	3 991	2 526	2 226	450
Jul	2 178	910	3 907	2 338	2 224	445
Aug	2 198	1 016	3 592	2 321	1 918	443
Sep	2 364	1 115	4 573	2 506	2 537	591
Okt	2 353	1 130	4 043	2 529	2 444	492
Nov	2 288	1 026	4 020	2 348	2 435	459

Prozent

Veränderung gegenüber Vorjahreszeitraum

1996	2,8	5,7	3,9	- 2,5	8,4	- 9,5
1996 1. Vj.	- 0,5	- 1,9	3,2	- 11,5	4,4	3,8
2. Vj.	2,7	6,1	7,3	- 2,7	5,8	0,3
3. Vj.	4,8	10,0	4,2	3,0	12,4	- 8,9
4. Vj.	3,9	7,7	1,1	1,0	10,7	- 26,1
1997 1. Vj.	5,1	- 0,1	0,6	7,2	7,3	- 16,5
2. Vj.	11,0	11,7	6,9	14,2	10,4	- 11,0
3. Vj.	13,0	1,0	12,8	4,7	8,5	2,0
1997 Jan	2,2	- 2,8	- 1,5	8,2	10,0	- 19,2
Feb	3,8	11,7	1,9	6,9	7,2	- 16,1
Mrz	8,9	- 6,7	1,3	6,6	5,0	- 14,3
Apr	10,5	22,3	13,1	20,3	17,9	- 8,6
Mai	7,3	- 4,8	0,4	8,1	4,7	- 12,3
Jun	15,2	18,7	7,4	14,2	8,9	- 11,8
Jul	12,5	- 10,7	19,4	8,6	16,0	- 5,9
Aug	12,9	3,9	1,9	5,3	- 3,8	0,3
Sep	13,6	15,9	17,2	0,9	12,8	10,4
Okt	16,4	17,6	10,8	8,4	8,6	14,7
Nov	14,3	- 4,4	10,5	1,3	11,1	9,7

*) Ohne Umsatzsteuer. - Betriebe von Unternehmen mit im allgemeinen 20 Beschäftigten und mehr. - Darstellung nach "Klassifikation der Wirtschaftszweige, Ausgabe 1993 (WZ93)". - Aufgrund von Korrekturen, die laufend durch das Statistische Bundesamt aufbereitet werden, sind Abweichungen zwischen der Addition der Monatswerte und den Vierteljahres- bzw. Jahresangaben möglich.

7 Bergbau und Verarbeitendes Gewerbe
7.5 Umsatz *) nach Ländern
7.5.2 Inlandsumsatz

Zeitraum	Brandenburg	Mecklenburg- Vorpommern	Sachsen	Sachsen-Anhalt	Thüringen	Berlin-Ost
----------	-------------	----------------------------	---------	----------------	-----------	------------

Millionen DM

1995	20 776	9 354	35 796	23 030	18 750	5 442
1996	20 990	10 245	36 922	22 632	20 093	4 788
1995 1. Vj.	4 899	2 125	8 325	5 542	4 351	1 080
2. Vj.	5 274	2 427	8 886	5 771	4 698	1 251
3. Vj.	5 261	2 298	9 216	5 786	4 739	1 431
4. Vj.	5 343	2 505	9 370	5 931	4 962	1 680
1996 1. Vj.	4 791	1 993	8 547	4 838	4 544	1 104
2. Vj.	5 338	2 729	9 478	5 609	5 000	1 234
3. Vj.	5 436	2 726	9 479	6 091	5 244	1 273
4. Vj.	5 425	2 798	9 417	6 094	5 305	1 178
1997 1. Vj.	4 913	2 182	8 361	5 269	4 686	892
2. Vj.	5 733	2 977	9 794	6 493	5 329	1 054
3. Vj.	5 786	2 629	10 233	6 188	5 492	1 238
1997 Jan	1 569	701	2 618	1 663	1 475	276
Feb	1 559	705	2 721	1 697	1 545	295
Mrz	1 784	776	3 022	1 908	1 665	321
Apr	1 842	1 044	3 369	2 223	1 811	323
Mai	1 821	904	3 041	2 039	1 696	356
Jun	2 070	1 029	3 384	2 231	1 822	375
Jul	1 889	805	3 319	2 080	1 871	375
Aug	1 844	911	3 097	1 899	1 603	371
Sep	2 053	960	3 816	2 209	2 017	492
Okt	2 046	958	3 433	2 201	1 976	397
Nov	2 007	916	3 375	2 055	1 933	361

Prozent

Veränderung gegenüber Vorjahreszeitraum

1996	1,0	9,5	3,1	- 1,7	7,2	- 12,0
1996 1. Vj.	- 2,2	- 6,2	2,7	- 12,7	4,4	2,2
2. Vj.	1,2	12,4	6,7	- 2,8	6,4	- 1,4
3. Vj.	3,3	18,6	2,9	5,3	10,7	- 11,0
4. Vj.	1,5	11,7	0,5	2,8	6,9	- 29,9
1997 1. Vj.	2,5	9,5	- 2,2	8,9	3,1	- 19,2
2. Vj.	7,4	9,1	3,3	15,7	6,6	- 14,6
3. Vj.	6,4	- 3,5	7,9	1,6	4,7	- 2,8
1997 Jan	- 0,9	0,8	- 4,4	9,3	3,7	- 22,6
Feb	3,4	14,8	- 0,6	8,3	3,6	- 19,2
Mrz	5,0	13,6	- 1,6	9,1	2,2	- 16,1
Apr	7,4	22,6	10,4	20,8	12,0	- 14,7
Mai	2,8	- 3,9	- 3,9	8,9	2,2	- 16,7
Jun	11,8	9,9	3,7	17,6	5,8	- 12,3
Jul	6,8	- 13,4	14,4	7,6	13,6	- 9,8
Aug	3,5	1,3	- 1,1	7,3	- 5,7	- 3,7
Sep	8,8	7,1	10,8	0,6	6,4	4,2
Okt	12,7	9,7	6,6	7,0	2,9	6,8
Nov	10,7	0,7	5,7	0,1	7,6	3,8

*) Ohne Umsatzsteuer. - Betriebe von Unternehmen mit im allgemeinen 20 Beschäftigten und mehr. - Darstellung nach "Klassifikation der Wirtschaftszweige, Ausgabe 1993 (WZ93)". - Aufgrund von Korrekturen, die laufend durch das Statistische Bundesamt aufbereitet werden, sind Abweichungen zwischen der Addition der Monatswerte und den Vierteljahres- bzw. Jahresangaben möglich.

7 Bergbau und Verarbeitendes Gewerbe
7.5 Umsatz *) nach Ländern
7.5.3 Auslandsumsatz

Zeitraum	Brandenburg	Mecklenburg-Vorpommern	Sachsen	Sachsen-Anhalt	Thüringen	Berlin-Ost
----------	-------------	------------------------	---------	----------------	-----------	------------

Millionen DM

1995	1 807	1 492	4 360	3 507	3 276	715
1996	2 224	1 218	4 798	3 254	3 781	783
1995 1. Vj.	421	290	951	873	812	159
2. Vj.	399	412	1 103	878	898	185
3. Vj.	434	393	1 051	852	742	162
4. Vj.	553	396	1 255	903	823	209
1996 1. Vj.	503	376	1 024	840	846	181
2. Vj.	489	284	1 235	857	920	207
3. Vj.	529	233	1 219	750	915	178
4. Vj.	703	326	1 320	808	1 101	217
1997 1. Vj.	649	185	1 266	817	1 096	182
2. Vj.	738	388	1 658	889	1 207	228
3. Vj.	954	360	1 840	977	1 188	241
1997 Jan	220	59	376	269	373	56
Feb	176	65	426	266	356	59
Mrz	253	61	464	282	366	67
Apr	243	110	520	310	441	76
Mai	256	86	531	285	362	76
Jun	239	192	607	295	404	76
Jul	289	105	588	258	353	70
Aug	354	105	495	422	315	72
Sep	311	155	757	297	519	99
Okt	307	172	610	328	468	95
Nov	281	111	646	293	503	97

Prozent

Veränderung gegenüber Vorjahreszeitraum

1996	23,1	- 18,3	10,1	- 7,2	15,4	9,6
1996 1. Vj.	19,3	29,3	7,6	- 3,8	4,1	14,5
2. Vj.	22,5	- 31,1	12,0	- 2,4	2,4	11,6
3. Vj.	22,0	- 40,6	16,1	- 12,0	23,2	9,6
4. Vj.	27,2	- 17,8	5,2	- 10,6	33,7	4,1
1997 1. Vj.	29,1	- 50,7	23,6	- 2,7	29,6	0,2
2. Vj.	50,8	36,9	34,3	3,8	31,2	10,2
3. Vj.	80,4	54,3	50,9	30,3	29,9	35,8
1997 Jan	31,7	- 31,9	24,9	1,5	45,2	2,6
Feb	7,1	- 13,3	21,2	- 1,1	26,4	3,4
Mrz	47,8	- 71,5	24,9	- 7,9	19,5	- 4,3
Apr	41,9	20,1	33,6	16,3	50,4	30,6
Mai	54,7	- 13,6	35,7	3,2	18,6	16,8
Jun	56,7	107,5	33,6	- 6,3	25,7	- 9,2
Jul	71,5	17,1	58,8	17,5	31,0	21,9
Aug	114,8	34,1	26,0	74,3	7,3	27,7
Sep	59,2	136,7	65,9	3,1	47,9	55,6
Okt	49,4	95,7	42,0	18,4	41,8	66,4
Nov	48,2	- 32,4	44,2	10,6	26,8	38,7

*) Ohne Umsatzsteuer. - Betriebe von Unternehmen mit im allgemeinen 20 Beschäftigten und mehr. - Darstellung nach "Klassifikation der Wirtschaftszweige, Ausgabe 1993 (WZ93)". - Aufgrund von Korrekturen, die laufend durch das Statistische Bundesamt aufbereitet werden, sind Abweichungen zwischen der Addition der Monatswerte und den Vierteljahres- bzw. Jahresangaben möglich.

7 Bergbau und Verarbeitendes Gewerbe
7.5 Umsatz *) nach Ländern
7.5.4 Anteil des Auslandsumsatzes am Gesamtumsatz (Exportquote)
Prozent

Zeitraum	Brandenburg	Mecklenburg- Vorpommern	Sachsen	Sachsen-Anhalt	Thüringen	Berlin-Ost
1995	8,0	13,8	10,9	13,2	14,9	11,6
1996	9,6	10,6	11,5	12,6	15,8	14,1
1995 1. Vj.	7,9	12,0	10,3	13,6	15,7	12,8
2. Vj.	7,0	14,5	11,0	13,2	16,1	12,9
3. Vj.	7,6	14,6	10,2	12,8	13,5	10,2
4. Vj.	9,4	13,7	11,8	13,2	14,2	11,1
1996 1. Vj.	9,5	15,9	10,7	14,8	15,7	14,1
2. Vj.	8,4	9,4	11,5	13,3	15,5	14,3
3. Vj.	8,9	7,9	11,4	11,0	14,8	12,2
4. Vj.	11,5	10,4	12,3	11,7	17,2	15,6
1997 1. Vj.	11,7	7,8	13,2	13,4	19,0	16,9
2. Vj.	11,4	11,5	14,5	12,0	18,5	17,8
3. Vj.	14,2	12,1	15,2	13,6	17,8	16,3
1996 Jan	9,5	11,1	9,9	14,8	15,3	13,3
Feb	9,9	10,9	11,4	14,7	15,9	13,5
Mrz	9,1	23,8	10,8	14,9	15,8	15,4
Apr	9,1	9,7	11,3	12,7	15,4	13,3
Mai	8,6	9,6	11,0	12,8	15,5	13,2
Jun	7,6	9,0	12,2	14,2	15,7	16,3
Jul	8,7	8,8	11,3	10,2	14,1	12,1
Aug	8,5	8,0	11,1	11,0	14,7	12,8
Sep	9,4	6,8	11,7	11,6	15,6	11,9
Okt	10,2	9,2	11,8	11,9	14,7	13,3
Nov	9,5	15,3	12,3	11,5	18,1	16,8
Dez	14,7	6,8	12,8	11,8	19,1	16,4
1997 Jan	12,3	7,8	12,6	13,9	20,2	16,9
Feb	10,2	8,5	13,5	13,6	18,7	16,7
Mrz	12,4	7,3	13,3	12,9	18,0	17,2
Apr	11,6	9,6	13,4	12,2	19,6	19,0
Mai	12,3	8,7	14,9	12,3	17,6	17,6
Jun	10,4	15,8	15,2	11,7	18,2	16,8
Jul	13,3	11,6	15,1	11,1	15,9	15,7
Aug	16,1	10,3	13,8	18,2	16,4	16,3
Sep	13,2	13,9	16,6	11,9	20,5	16,8
Okt	13,0	15,2	15,1	13,0	19,2	19,3
Nov	12,3	10,8	16,1	12,5	20,6	21,2

*) Ohne Umsatzsteuer. - Betriebe von Unternehmen mit im allgemeinen 20 Beschäftigten und mehr. - Darstellung nach "Klassifikation der Wirtschaftszweige, Ausgabe 1993 (WZ93)". - Aufgrund von Korrekturen, die laufend durch das Statistische Bundesamt aufbereitet werden, sind Abweichungen zwischen der Berechnung aus den Monatswerten und den Vierteljahres- bzw. Jahresangaben möglich.

**7 Bergbau und Verarbeitendes Gewerbe
7.7 Beschäftigte *) nach Ländern**

Zeitraum	Brandenburg	Mecklenburg- Vorpommern	Sachsen	Sachsen-Anhalt	Thüringen	Berlin-Ost
1 000 Personen						
1995 D	99	50	208	120	111	29
1996 D	92	48	206	110	108	23
1995 1. Vj. D	99	49	210	123	111	30
2. Vj. D	99	49	207	120	111	29
3. Vj. D	100	51	209	118	112	28
4. Vj. D	100	50	208	117	111	28
1996 1. Vj. D	94	48	204	111	108	25
2. Vj. D	92	48	204	111	107	24
3. Vj. D	92	47	208	109	108	23
4. Vj. D	92	47	208	108	109	22
1997 1. Vj. D	90	44	196	104	106	21
2. Vj. D	91	43	196	103	106	21
3. Vj. D	92	44	199	103	108	20
1997 Jan	90	45	195	104	106	21
Feb	90	44	195	104	106	21
Mrz	91	44	196	103	106	21
Apr	90	44	195	103	106	21
Mai	91	43	196	103	106	21
Jun	92	43	196	103	106	20
Jul	91	44	197	102	107	20
Aug	91	44	199	103	108	20
Sep	92	43	201	103	109	20
Okt	92	43	201	102	109	20
Nov	92	43	201	101	110	19

**Prozent
Veränderung gegenüber Vorjahreszeitraum**

1996 D	- 7,1	- 4,3	- 1,1	- 8,2	- 2,9	- 18,6
1996 1. Vj. D	- 5,0	- 2,0	- 2,6	- 9,6	- 3,2	- 18,3
2. Vj. D	- 6,8	- 2,9	- 1,5	- 7,8	- 3,4	- 16,2
3. Vj. D	- 7,9	- 6,1	- 0,2	- 7,8	- 3,3	- 17,7
4. Vj. D	- 8,8	- 6,3	- 0,2	- 7,7	- 1,8	- 22,4
1997 1. Vj. D	- 3,5	- 7,9	- 4,2	- 6,9	- 1,6	- 15,0
2. Vj. D	- 1,3	- 9,4	- 4,0	- 7,2	- 1,3	- 13,9
3. Vj. D	- 0,3	- 8,0	- 4,5	- 5,8	- 0,4	- 13,9
1997 Jan	- 4,7	- 7,6	- 4,4	- 7,2	- 1,6	- 16,3
Feb	- 3,6	- 8,0	- 4,4	- 6,9	- 2,0	- 15,8
Mrz	- 2,3	- 8,1	- 3,9	- 6,5	- 1,4	- 13,0
Apr	- 2,6	- 8,6	- 3,8	- 7,5	- 1,6	- 14,4
Mai	- 1,2	- 9,5	- 3,6	- 7,3	- 1,4	- 13,7
Jun	- 0,1	- 10,0	- 4,7	- 6,7	- 0,9	- 13,7
Jul	0,0	- 7,9	- 4,7	- 6,2	- 0,5	- 14,0
Aug	- 0,7	- 7,6	- 4,8	- 5,8	- 0,3	- 14,4
Sep	- 0,3	- 8,5	- 3,9	- 5,3	- 0,4	- 13,3
Okt	0,3	- 8,1	- 3,8	- 6,3	- 0,2	- 10,8
Nov	0,6	- 8,7	- 3,5	- 6,4	- 0,0	- 11,9

*) Betriebe von Unternehmen mit im allgemeinen 20 Beschäftigten und mehr. - Darstellung nach "Klassifikation der Wirtschaftszweige, Ausgabe 1993 (WZ93)". - Vierteljahres- und Jahresdurchschnitte sind einfache Durchschnitte aus den Monatswerten. Aufgrund von Korrekturen, die laufend durch das Statistische Bundesamt aufbereitet werden, sind Abweichungen zwischen der Berechnung aus den Monatswerten und den angegebenen Vierteljahres- bzw. Jahresdurchschnitten möglich.

7 Bergbau und Verarbeitendes Gewerbe
 Betriebe von Unternehmen mit im allgemeinen 20 Beschäftigten und mehr

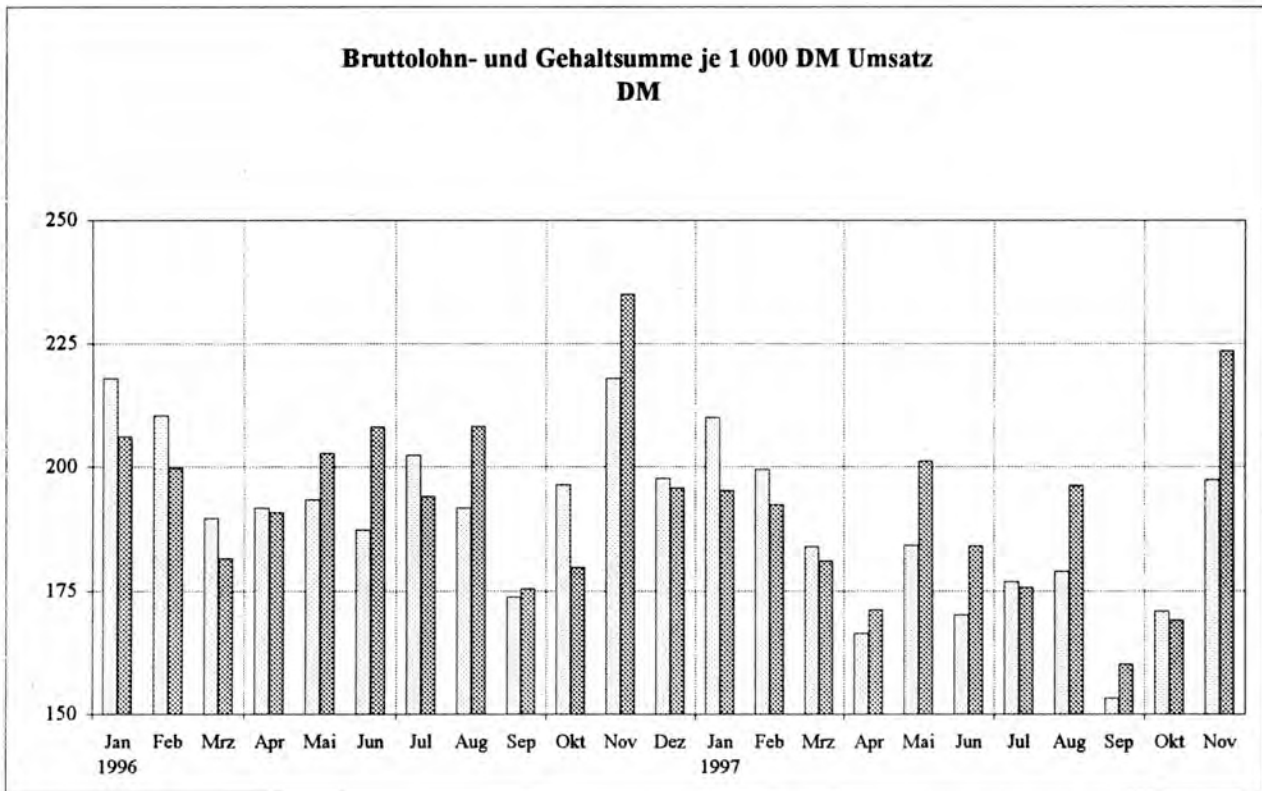
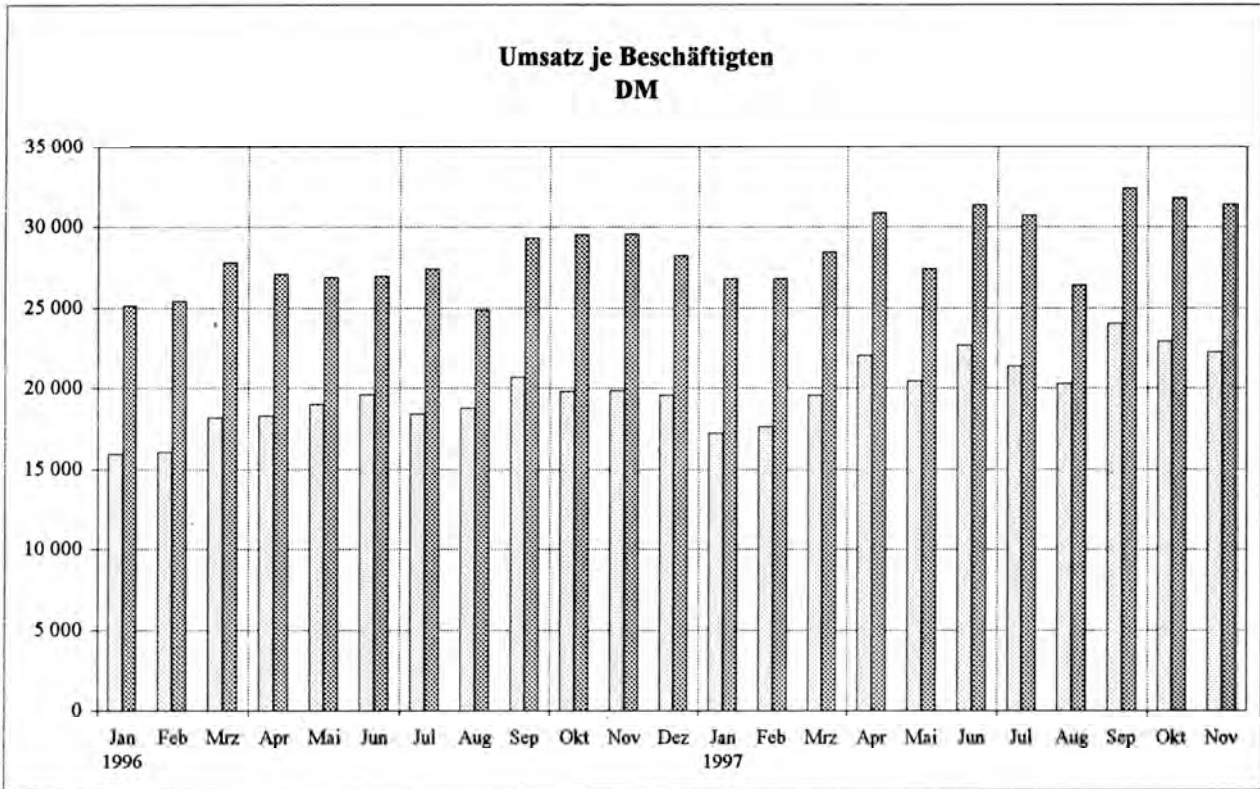

□ Neue Länder und Berlin-Ost

▨ Früheres Bundesgebiet

8 Baugewerbe, Bautätigkeit

8.1 Index des Auftragseingangs bei Vorbereitenden Baustellenarbeiten, Hoch- und Tiefbau *)

8.1.2 Hochbau

8.1.2.1 Insgesamt

Zeitraum	Neue Länder und Berlin-Ost	Früheres Bundesgebiet	Deutschland	Neue Länder und Berlin-Ost	Früheres Bundesgebiet	Deutschland	Neue Länder und Berlin-Ost	Früheres Bundesgebiet	Deutschland	
	1991 = 100			Veränderung gegenüber						
				Vorquartal/Vormonat			Vorjahreszeitraum			
Prozent										
1992 D	140,8	101,3	107,3	X X X			40,8	1,3	7,3	
1993 D	180,4	102,4	114,2	X X X			28,1	1,1	6,4	
1994 D	232,0	108,0	126,8	X X X			28,6	5,5	11,0	
1995 D	240,3	98,9	120,3	X X X			3,6	-8,4	-5,1	
1996 D	235,1	91,1	113,0	X X X			-2,2	-7,9	-6,1	
1991	1. Vj.	69,5	90,5	87,3	X	X	X	X X X		
	2. Vj.	99,0	105,9	104,9	42,4	17,0	20,2	X X X		
	3. Vj.	117,1	107,1	108,6	18,3	1,1	3,5	X X X		
	4. Vj.	114,3	96,5	99,2	-2,4	-9,9	-8,7	X X X		
1992	1. Vj.	119,8	97,4	100,8	4,8	0,9	1,6	72,4	7,6	15,5
	2. Vj.	140,9	106,1	111,4	17,6	8,9	10,5	42,3	0,2	6,2
	3. Vj.	145,2	101,0	107,7	3,1	-4,8	-3,3	24,0	-5,7	-0,8
	4. Vj.	157,3	100,5	109,2	8,3	-0,5	1,4	37,6	4,1	10,1
1993	1. Vj.	143,1	91,9	99,7	-9,0	-8,6	-8,7	19,4	-5,6	-1,1
	2. Vj.	171,2	106,5	116,3	19,6	15,9	16,6	21,5	0,4	4,4
	3. Vj.	193,9	106,9	120,1	13,3	0,4	3,3	33,5	5,8	11,5
	4. Vj.	213,2	104,3	120,9	10,0	-2,4	0,7	35,5	3,8	10,7
1994	1. Vj.	200,5	106,4	120,7	-6,0	2,0	-0,2	40,1	15,8	21,1
	2. Vj.	238,6	115,0	133,8	19,0	8,1	10,9	39,4	8,0	15,0
	3. Vj.	237,4	106,4	126,3	-0,5	-7,5	-5,6	22,4	-0,5	5,2
	4. Vj.	251,7	104,3	126,6	6,0	-2,0	0,2	18,1	0,0	4,7
1995	1. Vj.	241,7	98,1	119,9	-4,0	-5,9	-5,3	20,5	-7,8	-0,7
	2. Vj.	260,9	103,5	127,4	7,9	5,5	6,3	9,3	-10,0	-4,8
	3. Vj.	244,1	102,9	124,3	-6,4	-0,6	-2,4	2,8	-3,3	-1,6
	4. Vj.	214,4	90,9	109,7	-12,2	-11,7	-11,7	-14,8	-12,8	-13,3
1996	1. Vj.	212,6	86,4	105,5	-0,8	-5,0	-3,8	-12,0	-11,9	-12,0
	2. Vj.	257,3	95,7	120,2	21,0	10,8	13,9	-1,4	-7,5	-5,7
	3. Vj.	244,9	98,4	120,7	-4,8	2,8	0,4	0,3	-4,4	-2,9
	4. Vj.	225,7	83,9	105,4	-7,8	-14,7	-12,7	5,3	-7,7	-3,9
1997	1. Vj.	184,6	78,5	94,6	-18,2	-6,4	-10,2	-13,2	-9,1	-10,3
	2. Vj.	200,9	91,3	107,9	8,8	16,3	14,1	-21,9	-4,6	-10,2
	3. Vj.	197,3	90,2	106,4	-1,8	-1,2	-1,4	-19,4	-8,3	-11,8
1997	Jan	165,8	66,7	81,8	-29,1	-23,6	-25,3	-9,9	-7,5	-8,2
	Feb	177,8	75,7	91,2	7,2	13,5	11,5	-9,6	-9,9	-9,8
	Mrz	210,3	93,2	110,9	18,3	23,1	21,6	-18,2	-9,5	-12,2
	Apr	196,0	82,3	99,5	-6,8	-11,7	-10,3	-21,8	-1,6	-8,7
	Mai	189,9	91,7	106,6	-3,1	11,4	7,1	-23,4	-3,3	-9,7
	Jun	216,9	100,0	117,7	14,2	9,1	10,4	-20,7	-8,0	-12,0
	Jul	197,9	89,4	105,8	-8,8	-10,6	-10,1	-16,5	-11,3	-12,9
	Aug	192,3	83,8	100,1	-2,8	-6,3	-5,4	-11,8	-14,8	-14,2
	Sep	201,7	97,5	113,3	4,9	16,3	13,2	-27,9	1,5	-8,6
	Okt	190,1	85,1	100,9	-5,8	-12,7	-10,9	-21,9	-0,9	-8,1
	Nov	164,0	68,4	82,8	-13,7	-19,6	-17,9	-17,9	-12,9	-14,6

*) Volumenindex. - Betriebe von Unternehmen mit im allgemeinen 20 Beschäftigten und mehr. - Darstellung nach "Klassifikation der Wirtschaftszweige, Ausgabe 1993 (WZ 93)". - Angaben für November 1997 vorläufig.

8 Baugewerbe, Bautätigkeit
8.1 Index des Auftragseingangs bei Vorbereitenden Baustellenarbeiten, Hoch- und Tiefbau *)
8.1.2 Hochbau
8.1.2.2 Wohnungsbau

Zeitraum	Neue Länder und Berlin-Ost	Früheres Bundesgebiet	Deutschland	Neue Länder und Berlin-Ost	Früheres Bundesgebiet	Deutschland	Neue Länder und Berlin-Ost	Früheres Bundesgebiet	Deutschland
	1991 = 100			Veränderung gegenüber					
				Vorquartal/Vormonat			Vorjahreszeitraum		
				Prozent					
1992 D	131,6	107,1	110,2	X X X			31,6	7,1	10,2
1993 D	226,5	124,4	137,4	X X X			72,1	16,2	24,7
1994 D	354,1	139,9	167,2	X X X			56,3	12,5	21,7
1995 D	396,6	118,4	153,8	X X X			12,0	-15,4	-8,0
1996 D	434,9	116,6	157,1	X X X			9,7	-1,5	2,1
1991 1. Vj.	88,4	88,9	88,8	X	X	X	X X X		
2. Vj.	98,5	103,7	103,0	11,4	16,6	16,0	X X X		
3. Vj.	106,5	105,3	105,4	8,1	1,5	2,3	X X X		
4. Vj.	106,6	102,2	102,7	0,1	-2,9	-2,6	X X X		
1992 1. Vj.	109,9	101,1	102,2	3,1	-1,1	-0,5	24,3	13,7	15,1
2. Vj.	127,7	112,1	114,1	16,2	10,9	11,6	29,6	8,1	10,8
3. Vj.	128,5	105,3	108,2	0,6	-6,1	-5,2	20,7	0,0	2,7
4. Vj.	160,1	110,0	116,4	24,6	4,5	7,6	50,2	7,6	13,3
1993 1. Vj.	157,2	108,2	114,5	-1,8	-1,6	-1,6	43,0	7,0	12,0
2. Vj.	212,9	127,1	138,0	35,4	17,5	20,5	66,7	13,4	20,9
3. Vj.	236,6	131,9	145,2	11,1	3,8	5,2	84,1	25,3	34,2
4. Vj.	299,2	130,5	152,0	26,5	-1,1	4,7	86,9	18,6	30,6
1994 1. Vj.	307,1	140,4	161,6	2,6	7,6	6,3	95,4	29,8	41,1
2. Vj.	356,3	151,2	177,3	16,0	7,7	9,7	67,4	19,0	28,5
3. Vj.	353,6	136,4	164,0	-0,8	-9,8	-7,5	49,5	3,4	12,9
4. Vj.	399,5	131,7	165,8	13,0	-3,4	1,1	33,5	0,9	9,1
1995 1. Vj.	385,4	119,0	152,9	-3,5	-9,6	-7,8	25,5	-15,2	-5,4
2. Vj.	435,5	123,0	162,7	13,0	3,4	6,4	22,2	-18,7	-8,2
3. Vj.	410,0	114,5	152,1	-5,9	-6,9	-6,5	16,0	-16,1	-7,3
4. Vj.	355,7	117,1	147,5	-13,2	2,3	-3,0	-11,0	-11,1	-11,0
1996 1. Vj.	375,3	107,8	141,8	5,5	-7,9	-3,9	-2,6	-9,4	-7,3
2. Vj.	481,9	126,1	171,4	28,4	17,0	20,9	10,7	2,5	5,3
3. Vj.	462,9	126,3	169,1	-3,9	0,2	-1,3	12,9	10,3	11,2
4. Vj.	419,5	106,1	146,0	-9,4	-16,0	-13,7	17,9	-9,4	-1,0
1997 1. Vj.	382,6	96,0	132,5	-8,8	-9,5	-9,2	1,9	-10,9	-6,6
2. Vj.	389,1	113,8	148,8	1,7	18,5	12,3	-19,3	-9,8	-13,2
3. Vj.	344,6	113,1	142,5	-11,4	-0,6	-4,2	-25,6	-10,5	-15,7
1997 Jan	321,2	77,2	108,3	-26,6	-24,2	-25,1	11,9	-4,2	1,3
Feb	381,9	94,9	131,4	18,9	22,9	21,3	7,1	-3,6	0,1
Mrz	444,7	115,9	157,7	16,4	22,1	20,0	-7,7	-19,8	-15,8
Apr	375,5	109,7	143,4	-15,6	-5,3	-9,1	-20,7	-5,7	-11,3
Mai	364,1	110,3	142,6	-3,0	0,5	-0,6	-20,1	-12,9	-15,3
Jun	427,7	121,4	160,3	17,5	10,1	12,4	-17,2	-10,4	-12,9
Jul	351,6	114,5	144,6	-17,8	-5,7	-9,8	-20,5	-2,2	-8,7
Aug	350,3	100,4	132,1	-0,4	-12,3	-8,6	-18,4	-19,0	-18,9
Sep	331,9	124,4	150,9	-5,3	23,9	14,2	-35,8	-9,7	-18,9
Okt	305,9	113,1	137,5	-7,8	-9,1	-8,9	-29,5	-1,1	-11,3
Nov	274,8	85,4	109,4	-10,2	-24,5	-20,4	-29,0	-16,4	-21,0

*) Volumenindex. - Betriebe von Unternehmen mit im allgemeinen 20 Beschäftigten und mehr. - Darstellung nach "Klassifikation der Wirtschaftszweige, Ausgabe 1993 (WZ 93)". - Angaben für November 1997 vorläufig.

8 Baugewerbe, Bautätigkeit

8.1 Index des Auftragseingangs bei Vorbereitenden Baustellenarbeiten, Hoch- und Tiefbau *)

8.1.3 Tiefbau

8.1.3.1 Insgesamt

Zeitraum	Neue Länder und Berlin-Ost	Früheres Bundesgebiet	Deutschland	Neue Länder und Berlin-Ost	Früheres Bundesgebiet	Deutschland	Neue Länder und Berlin-Ost	Früheres Bundesgebiet	Deutschland	
	1991 = 100			Veränderung gegenüber						
				Vorquartal/Vormonat			Vorjahreszeitraum			
Prozent										
1992 D	139,0	100,4	106,5	X			39,0	0,4	6,5	
1993 D	171,1	95,7	107,5	X			23,1	-4,7	0,9	
1994 D	197,4	93,6	109,7	X			15,4	-2,2	2,0	
1995 D	196,2	89,9	106,4	X			-0,6	-4,0	-3,0	
1996 D	179,0	81,6	96,7	X			-8,8	-9,2	-9,1	
1991	1. Vj.	51,5	86,0	80,6	X	X	X	X		
	2. Vj.	88,1	108,4	105,3	71,1	26,0	30,6	X		
	3. Vj.	138,4	114,8	118,5	57,1	5,9	12,5	X		
	4. Vj.	121,9	90,8	95,6	-11,9	-20,9	-19,3	X		
1992	1. Vj.	99,5	92,0	93,2	-18,4	1,3	-2,5	93,2	7,0	15,6
	2. Vj.	135,7	110,4	114,4	36,4	20,0	22,7	54,0	1,8	8,6
	3. Vj.	157,2	108,7	116,2	15,8	-1,5	1,6	13,6	-5,3	-1,9
	4. Vj.	163,7	90,6	102,0	4,1	-16,7	-12,2	34,3	-0,2	6,7
1993	1. Vj.	123,6	91,0	96,1	-24,5	0,4	-5,8	24,2	-1,1	3,1
	2. Vj.	175,8	101,5	113,1	42,2	11,5	17,7	29,6	-8,1	-1,1
	3. Vj.	195,4	103,8	118,1	11,1	2,3	4,4	24,3	-4,5	1,6
	4. Vj.	189,5	86,7	102,7	-3,0	-16,5	-13,0	15,8	-4,3	0,7
1994	1. Vj.	151,5	82,2	93,0	-20,1	-5,2	-9,4	22,6	-9,7	-3,2
	2. Vj.	206,0	101,2	117,5	36,0	23,1	26,3	17,2	-0,3	3,9
	3. Vj.	227,1	103,5	122,7	10,2	2,3	4,4	16,2	-0,3	3,9
	4. Vj.	204,9	87,3	105,6	-9,8	-15,7	-13,9	8,1	0,7	2,8
1995	1. Vj.	157,6	79,2	91,4	-23,1	-9,3	-13,4	4,0	-3,6	-1,7
	2. Vj.	203,9	92,8	110,0	29,4	17,2	20,4	-1,0	-8,3	-6,4
	3. Vj.	231,6	101,1	121,4	13,6	8,9	10,4	2,0	-2,3	-1,1
	4. Vj.	191,9	86,3	102,8	-17,1	-14,6	-15,3	-6,3	-1,1	-2,7
1996	1. Vj.	131,4	71,2	80,5	-31,5	-17,5	-21,7	-16,6	-10,1	-11,9
	2. Vj.	193,5	86,5	103,1	47,3	21,5	28,1	-5,1	-6,8	-6,3
	3. Vj.	218,2	91,9	111,6	12,8	6,2	8,2	-5,8	-9,1	-8,1
	4. Vj.	172,9	76,7	91,7	-20,8	-16,5	-17,8	-9,9	-11,1	-10,8
1997	1. Vj.	128,9	69,1	78,4	-25,4	-9,9	-14,5	-1,9	-2,9	-2,6
	2. Vj.	184,0	92,8	106,9	42,7	34,3	36,4	-4,9	7,3	3,7
	3. Vj.	202,1	91,3	108,5	9,8	-1,6	1,5	-7,4	-0,7	-2,8
1997	Jan	91,3	53,9	59,7	-34,5	-26,6	-28,7	-15,0	-25,9	-23,6
	Feb	117,9	73,6	80,4	29,1	36,5	34,7	-1,8	23,5	16,5
	Mrz	177,6	79,8	95,1	50,6	8,4	18,3	6,5	-1,7	0,7
	Apr	169,5	90,2	102,5	-4,6	13,0	7,8	-3,5	15,1	9,6
	Mai	176,7	80,8	95,7	4,2	-10,4	-6,6	-4,8	-5,7	-5,5
	Jun	205,7	107,3	122,6	16,4	32,8	28,1	-6,2	12,6	7,0
	Jul	197,7	90,9	107,5	-3,9	-15,3	-12,3	-5,6	0,6	-1,3
	Aug	192,8	84,3	101,2	-2,5	-7,3	-5,9	-12,1	-1,7	-5,2
	Sep	215,7	98,8	116,9	11,9	17,2	15,5	-4,5	-0,7	-1,9
	Okt	202,6	83,1	101,7	-6,1	-15,9	-13,0	-5,6	-5,5	-5,6
	Nov	142,5	70,0	81,3	-29,7	-15,8	-20,1	-13,5	1,7	-2,9

*) Volumenindex. - Betriebe von Unternehmen mit im allgemeinen 20 Beschäftigten und mehr. - Darstellung nach "Klassifikation der Wirtschaftszweige, Ausgabe 1993 (WZ 93)". - Angaben für November 1997 vorläufig.

8 Baugewerbe, Bautätigkeit
8.1 Index des Auftragseingangs bei Vorbereitenden Baustellenarbeiten, Hoch- und Tiefbau*)
8.1.3 Tiefbau
8.1.3.2 Straßenbau

Zeitraum	Neue Länder und Berlin-Ost	Früheres Bundesgebiet	Deutschland	Neue Länder und Berlin-Ost	Früheres Bundesgebiet	Deutschland	Neue Länder und Berlin-Ost	Früheres Bundesgebiet	Deutschland	
	1991 = 100			Veränderung gegenüber						
				Vorquartal/Vormonat			Vorjahreszeitraum			
Prozent										
1992 D	113,7	97,5	100,3	X X X			13,7	-2,5	0,3	
1993 D	133,6	86,4	94,5	X X X			17,5	-11,4	-5,8	
1994 D	156,2	87,8	99,6	X X X			16,9	1,6	5,4	
1995 D	154,8	86,8	98,6	X X X			-0,9	-1,1	-1,0	
1996 D	162,3	80,1	94,3	X X X			4,8	-7,7	-4,4	
1991	1. Vj.	32,7	65,0	59,4	X	X	X	X X X		
	2. Vj.	92,7	114,1	110,4	183,5	75,5	85,9	X X X		
	3. Vj.	160,3	125,5	131,5	72,9	10,0	19,1	X X X		
	4. Vj.	114,4	95,4	98,6	-28,6	-24,0	-25,0	X X X		
1992	1. Vj.	75,6	74,8	74,9	-33,9	-21,6	-24,0	131,2	15,1	26,1
	2. Vj.	108,4	116,1	114,7	43,4	55,2	53,1	16,9	1,8	3,9
	3. Vj.	141,6	114,2	118,9	30,6	-1,6	3,7	-11,7	-9,0	-9,6
	4. Vj.	129,2	84,8	92,5	-8,8	-25,7	-22,2	12,9	-11,1	-6,2
1993	1. Vj.	71,7	64,8	66,0	-44,5	-23,6	-28,6	-5,2	-13,4	-11,9
	2. Vj.	129,3	98,8	104,0	80,3	52,5	57,6	19,3	-14,9	-9,3
	3. Vj.	172,4	103,7	115,5	33,3	5,0	11,1	21,8	-9,2	-2,9
	4. Vj.	161,2	78,3	92,6	-6,5	-24,5	-19,8	24,8	-7,7	0,1
1994	1. Vj.	96,7	67,7	72,7	-40,0	-13,5	-21,5	34,9	4,5	10,2
	2. Vj.	166,7	95,2	107,6	72,4	40,6	48,0	28,9	-3,6	3,5
	3. Vj.	205,9	107,3	124,3	23,5	12,7	15,5	19,4	3,5	7,6
	4. Vj.	155,7	81,0	93,9	-24,4	-24,5	-24,5	-3,4	3,4	1,4
1995	1. Vj.	103,0	68,7	74,6	-33,8	-15,2	-20,6	6,5	1,5	2,6
	2. Vj.	160,1	97,1	107,9	55,4	41,3	44,6	-4,0	2,0	0,3
	3. Vj.	206,5	109,1	125,9	29,0	12,4	16,7	0,3	1,7	1,3
	4. Vj.	149,7	72,5	85,8	-27,5	-33,5	-31,9	-3,9	-10,5	-8,6
1996	1. Vj.	106,3	54,7	63,6	-29,0	-24,6	-25,9	3,2	-20,4	-14,7
	2. Vj.	181,2	93,3	108,5	70,5	70,6	70,6	13,2	-3,9	0,6
	3. Vj.	210,1	99,2	118,3	15,9	6,3	9,0	1,7	-9,1	-6,0
	4. Vj.	151,7	73,2	86,8	-27,8	-26,2	-26,6	1,3	1,0	1,2
1997	1. Vj.	91,8	55,7	61,9	-39,5	-23,9	-28,7	-13,6	1,8	-2,7
	2. Vj.	166,1	98,8	110,4	80,9	77,4	78,4	-8,3	5,9	1,8
	3. Vj.	206,1	104,4	121,9	24,1	5,7	10,4	-1,9	5,2	3,0
1997	Jan	41,6	44,5	44,0	-60,3	-25,1	-34,6	-54,2	32,4	1,4
	Feb	77,3	51,2	55,7	85,8	15,1	26,6	-4,1	15,1	9,6
	Mrz	156,4	71,3	86,1	102,3	39,3	54,6	6,1	-17,2	-10,9
	Apr	144,9	97,9	106,0	-7,4	37,3	23,1	-8,5	7,9	3,5
	Mai	159,9	88,1	100,5	10,4	-10,0	-5,2	-6,4	-1,0	-2,5
	Jun	193,5	110,4	124,8	21,0	25,3	24,2	-9,7	10,3	4,1
	Jul	198,3	99,1	116,2	2,5	-10,2	-6,9	0,1	-8,5	-6,1
	Aug	204,1	96,6	115,1	2,9	-2,5	-0,9	-9,0	10,3	3,5
	Sep	216,0	117,5	134,5	5,8	21,6	16,9	3,9	15,5	12,1
	Okt	200,9	93,1	111,7	-7,0	-20,8	-17,0	1,3	-5,3	-3,4
	Nov	134,1	67,9	79,3	-33,3	-27,1	-29,0	-11,9	9,9	2,5

*) Volumenindex. - Betriebe von Unternehmen mit im allgemeinen 20 Beschäftigten und mehr. - Darstellung nach "Klassifikation der Wirtschaftszweige, Ausgabe 1993 (WZ 93)". - Angaben für November 1997 vorläufig.

8 Baugewerbe, Bautätigkeit
Index des Auftragseingangs bei Vorbereitenden Baustellenarbeiten, Hoch- und Tiefbau
Volumenindex
1991 = 100

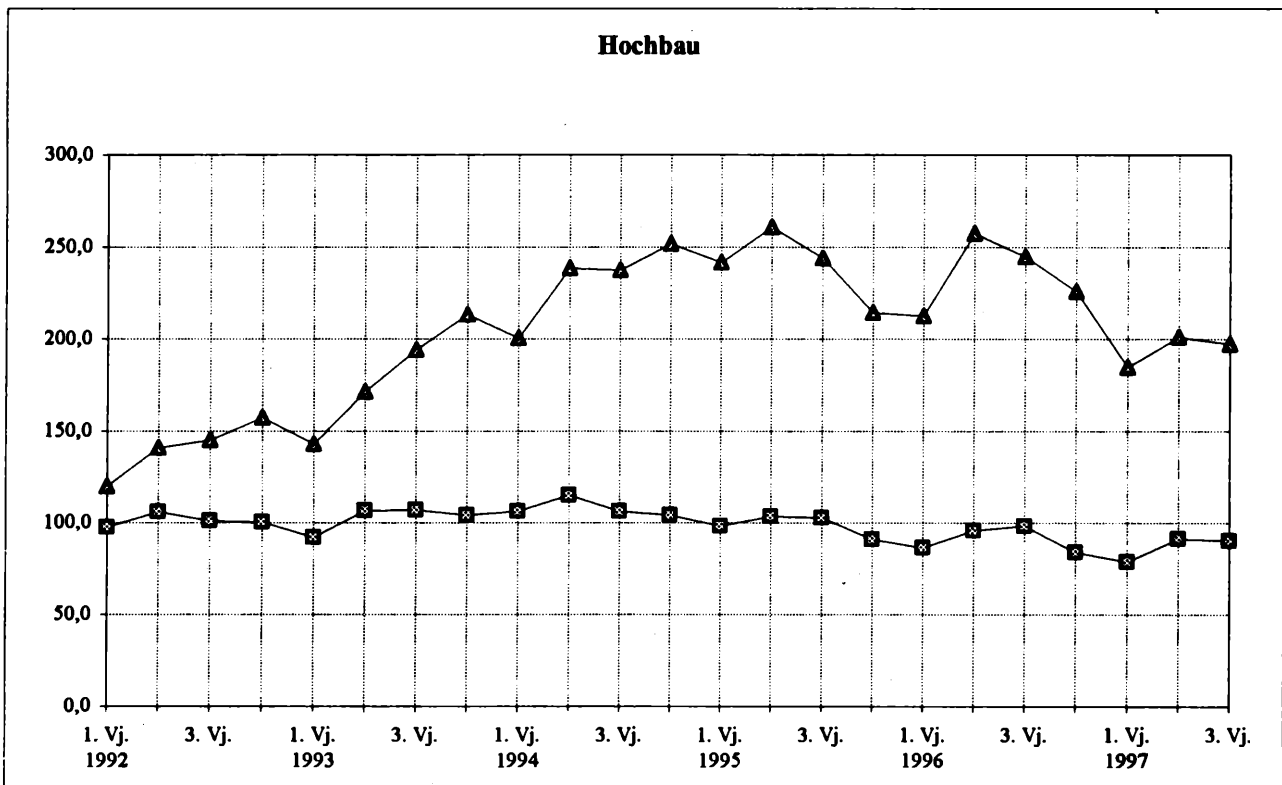
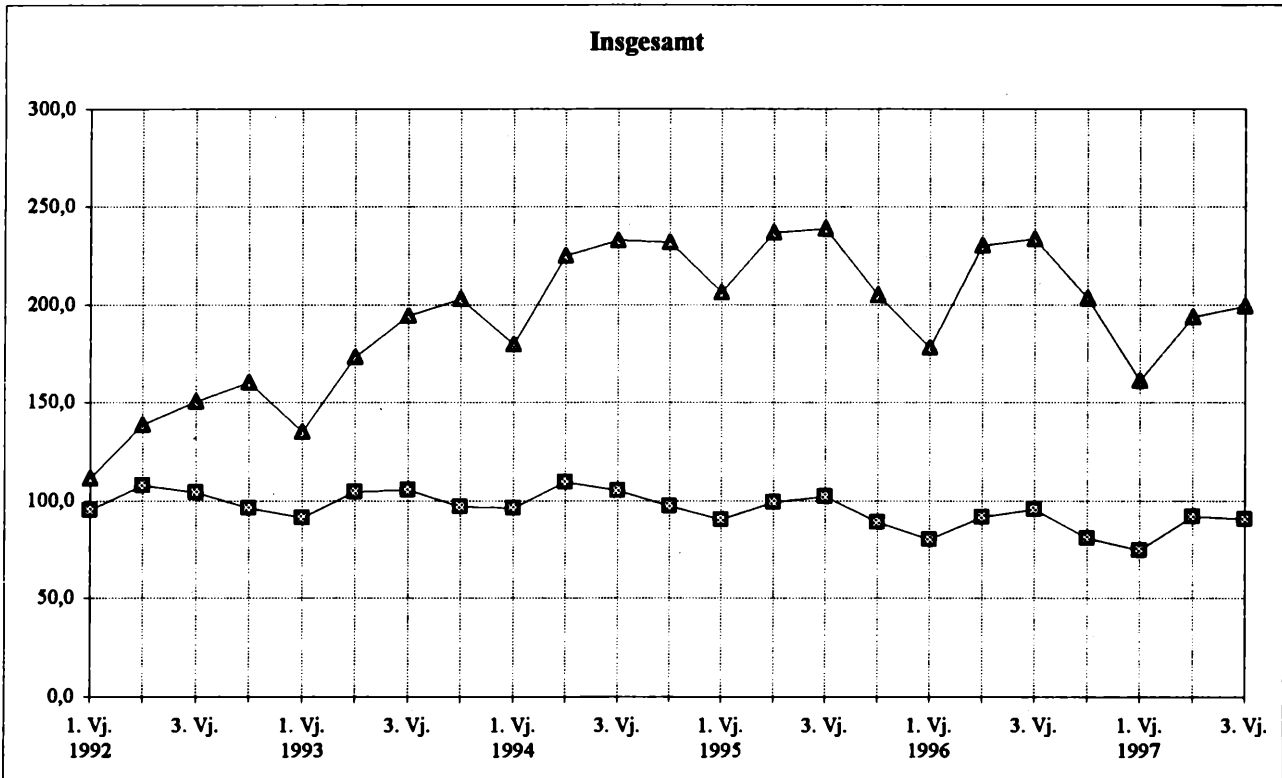

—▲— Neue Länder und Berlin-Ost

—■— Früheres Bundesgebiet

8 Baugewerbe, Bautätigkeit
Index des Auftragseingangs bei Vorbereitenden Baustellenarbeiten, Hoch- und Tiefbau
Volumenindex
1991 = 100

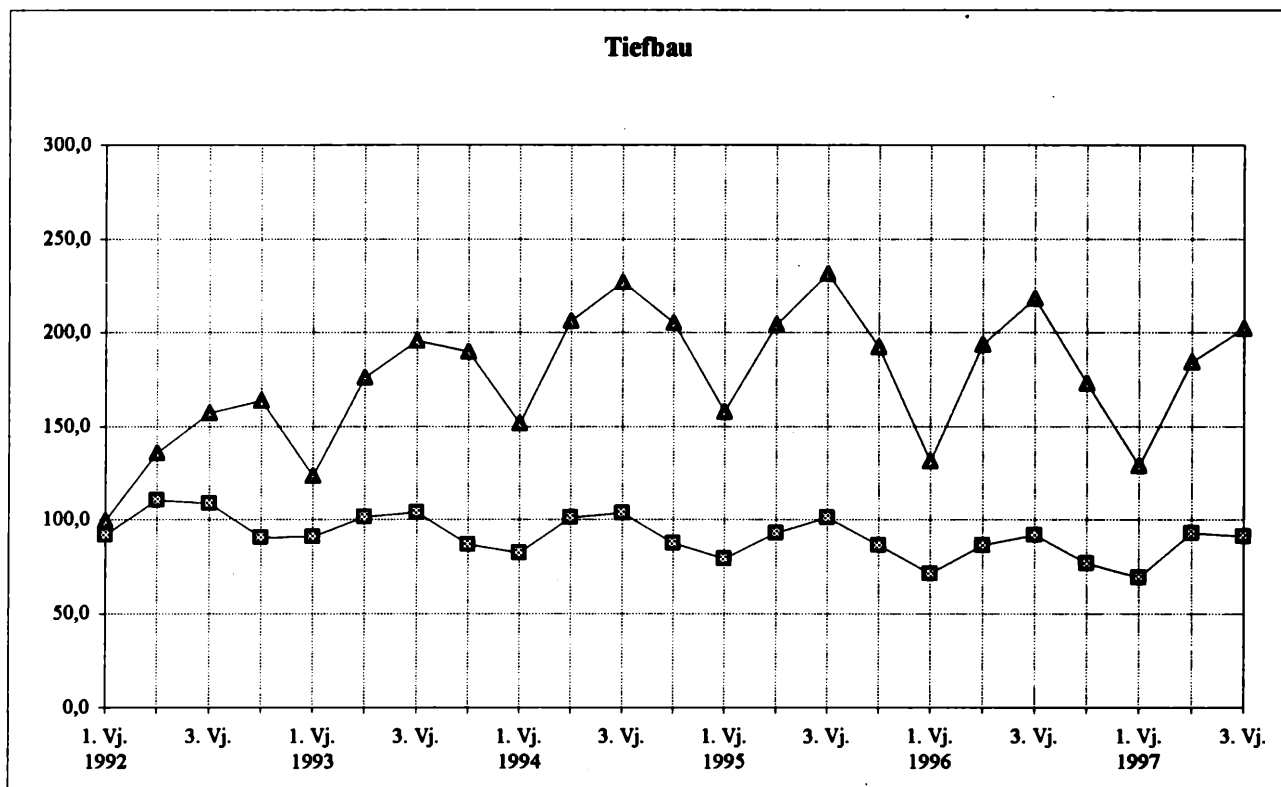
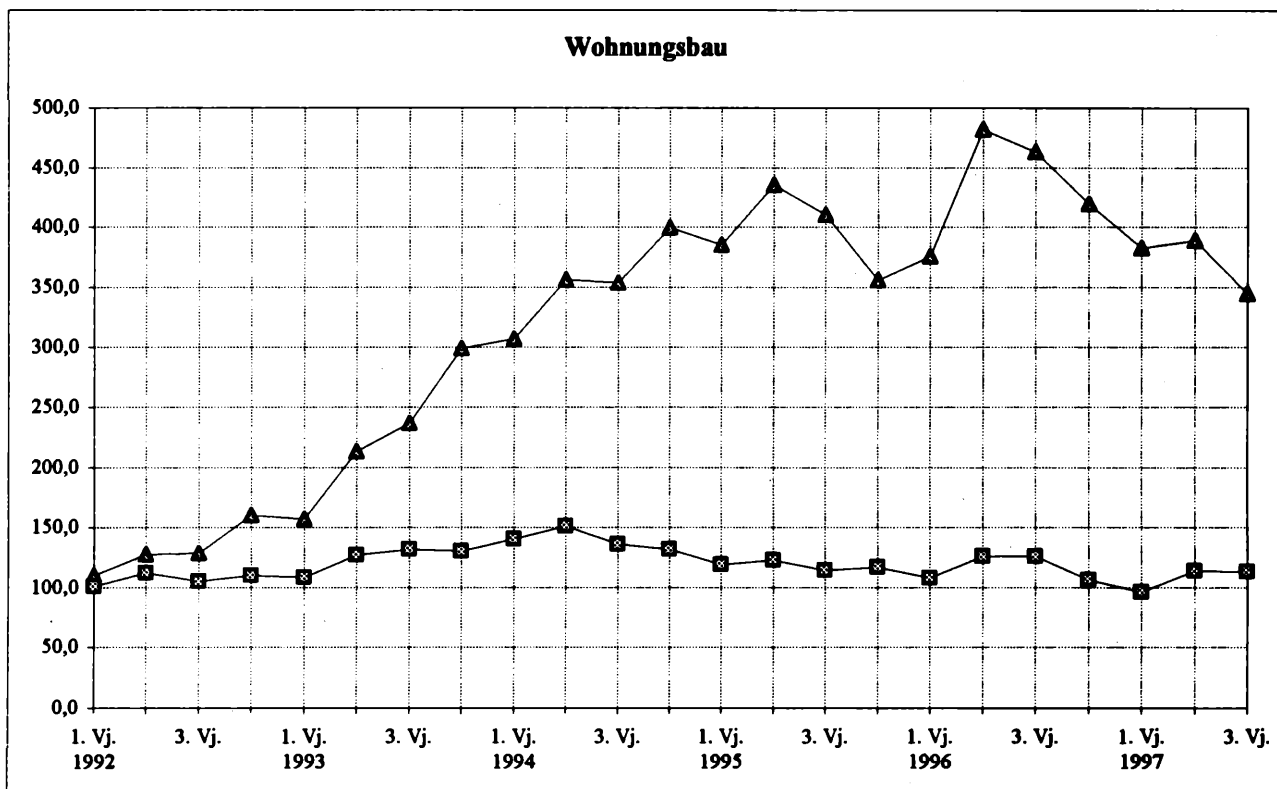

—▲— Neue Länder und Berlin-Ost

—■— Früheres Bundesgebiet

8 Baugewerbe, Bautätigkeit
8.2 Produktionsindex für Vorbereitende Baustellenarbeiten, Hoch- und Tiefbau *)

Zeitraum	Neue Länder und Berlin-Ost	Früheres Bundesgebiet	Deutschland	Neue Länder und Berlin-Ost	Früheres Bundesgebiet	Deutschland	Neue Länder und Berlin-Ost	Früheres Bundesgebiet	Deutschland
	1991 = 100			Veränderung gegenüber					
				Vorquartal/Vormonat			Vorjahreszeitraum		
				Prozent					
1992 D	129,5	106,3	110,8	X X X X X			29,5	6,3	10,8
1993 D	157,2	104,0	114,3				21,4	-2,2	3,2
1994 D	199,1	108,9	126,0				26,7	4,7	10,2
1995 D	207,8	105,0	124,4				4,4	-3,6	-1,3
1996 D	198,4	97,1	117,2				-4,5	-7,5	-5,8
1991 1. Vj.	84,8	77,4	79,5	X	X	X	X X X X X		
2. Vj.	100,6	108,5	106,9	18,6	40,2	34,5			
3. Vj.	109,1	111,5	110,9	8,4	2,8	3,7			
4. Vj.	105,6	102,6	102,7	-3,2	-8,0	-7,4			
1992 1. Vj.	103,2	87,8	91,1	-2,3	-14,4	-11,3			
2. Vj.	133,5	114,3	118,1	29,4	30,2	29,6	32,7	5,3	10,5
3. Vj.	145,5	115,9	121,7	9,0	1,4	3,0	33,4	3,9	9,7
4. Vj.	135,6	107,3	112,5	-6,8	-7,4	-7,6	28,4	4,6	9,5
1993 1. Vj.	120,1	85,0	91,9	-11,4	-20,8	-18,3	16,4	-3,2	0,9
2. Vj.	166,7	114,5	124,4	38,8	34,7	35,4	24,9	0,2	5,3
3. Vj.	181,2	115,9	128,4	8,7	1,3	3,2	24,5	0,0	5,5
4. Vj.	160,7	100,8	112,4	-11,3	-13,0	-12,5	18,5	-6,1	-0,1
1994 1. Vj.	153,9	89,4	102,1	-4,2	-11,3	-9,2	28,1	5,2	11,1
2. Vj.	206,1	116,3	133,5	33,9	30,1	30,8	23,6	1,6	7,3
3. Vj.	222,8	118,0	138,0	8,1	1,5	3,4	23,0	1,8	7,5
4. Vj.	213,7	111,8	130,4	-4,1	-5,3	-5,5	33,0	10,9	16,0
1995 1. Vj.	176,9	86,5	103,8	-17,2	-22,6	-20,4	14,9	-3,2	1,7
2. Vj.	220,9	114,9	135,1	24,9	32,8	30,2	7,2	-1,2	1,2
3. Vj.	231,3	114,9	137,0	4,7	0,0	1,4	3,8	-2,6	-0,7
4. Vj.	202,1	103,5	121,8	-12,6	-9,9	-11,1	-5,4	-7,4	-6,6
1996 1. Vj.	117,9	67,1	78,4	-41,7	-35,2	-35,6	-33,4	-22,4	-24,5
2. Vj.	221,9	108,9	131,5	88,2	62,3	67,7	0,5	-5,2	-2,7
3. Vj.	240,1	111,5	136,7	8,2	2,4	4,0	3,8	-3,0	-0,2
4. Vj.	213,6	100,7	122,3	-11,0	-9,7	-10,5	5,7	-2,7	0,4
1997 1. Vj.	139,6	71,0	85,0	-34,6	-29,5	-30,5	18,4	5,8	8,4
2. Vj.	198,8	101,2	120,4	42,4	42,5	41,6	-10,4	-7,1	-8,4
3. Vj.	211,8	103,3	124,1	6,5	2,0	3,1	-11,8	-7,4	-9,2
1997 Jan	104,8	51,8	63,1	-41,3	-37,1	-37,5	-0,9	-14,0	-10,4
Feb	130,5	68,1	81,1	24,5	31,5	28,5	37,8	29,7	30,4
Mrz	183,4	93,1	110,7	40,5	36,7	36,5	19,6	5,0	7,9
Apr	199,9	103,3	121,9	9,0	11,0	10,1	-6,2	-4,0	-5,1
Mai	192,2	95,5	115,1	-3,9	-7,6	-5,6	-13,3	-11,6	-11,7
Jun	204,3	104,9	124,1	6,3	9,8	7,8	-11,6	-5,7	-8,5
Jul	210,7	108,3	128,1	3,1	3,2	3,2	-9,5	-5,7	-7,1
Aug	206,1	91,4	113,4	-2,2	-15,6	-11,5	-14,8	-10,1	-12,4
Sep	218,5	110,1	130,8	6,0	20,5	15,3	-11,0	-6,7	-8,4
Okt	228,2	114,8	136,6	4,4	4,3	4,4	-6,2	-2,4	-2,9
Nov	211,2	101,3	121,0	-7,4	-11,8	-11,4	-3,4	-0,9	-3,4

*) Arbeitstäglich bereinigter Wert. - Betriebe von Unternehmen mit im allgemeinen 20 Beschäftigten und mehr. - Angaben ab Januar 1996 geschätzt. - Fortschreibung des Bauhauptgewerbes nach der "Systematik der Wirtschaftszweige", Ausgabe 1979, Fassung für die Statistik im Produzierenden Gewerbe (SYPRO).

8 Baugewerbe, Bautätigkeit
8.4 Umsatz bei Vorbereitenden Baustellenarbeiten, Hoch- und Tiefbau nach Ländern *)
Millionen DM

Zeitraum	Brandenburg	Mecklenburg-Vorpommern	Sachsen	Sachsen-Anhalt	Thüringen	Berlin-Ost	
Betriebe mit 20 Beschäftigten und mehr							
1995	9 464	6 253	17 446	11 114	7 724	2 923	
1996	9 488	6 338	17 247	10 285	7 308	2 868	
1996	1. Vj.	1 247	697	2 543	1 429	1 025	453
	2. Vj.	2 261	1 551	4 374	2 585	1 729	669
	3. Vj.	2 740	1 959	5 076	2 939	2 118	727
	4. Vj.	3 241	2 132	5 253	3 332	2 436	1 019
1997	1. Vj.	1 540	942	2 541	1 586	1 053	492
	2. Vj.	2 212	1 605	4 094	2 528	1 825	631
	3. Vj.	2 444	1 651	4 366	2 758	2 101	618
1997	Jan	489	220	688	419	294	130
	Feb	461	307	844	512	311	157
	Mrz	590	415	1 009	654	449	205
	Apr	745	538	1 291	793	576	195
	Mai	713	476	1 304	808	588	184
	Jun	755	590	1 499	927	662	253
	Jul	830	531	1 494	954	714	203
	Aug	772	539	1 402	842	656	193
	Sep	842	580	1 470	962	731	223
	Okt	870	596	1 473	982	729	244
	Nov	882	580	1 495	944	677	228
alle Betriebe							
1995	11 401	7 746	20 391	13 354	9 299	3 791	
1996	12 063	7 478	19 909	12 505	9 127	3 552	
1996	1. Vj.	1 523	825	2 938	1 726	1 254	575
	2. Vj.	3 006	1 866	5 055	3 193	2 230	825
	3. Vj.	3 654	2 361	5 870	3 629	2 691	903
	4. Vj.	3 880	2 426	6 045	3 958	2 952	1 250
1997	1. Vj.	1 929	1 118	3 015	1 911	1 309	613
	2. Vj.	2 863	1 932	4 979	3 095	2 301	773
	3. Vj.	3 155	2 023	5 336	3 356	2 634	761
1997	Jan	605	254	799	498	362	162
	Feb.	560	355	986	613	379	197
	Mrz	765	509	1 230	800	568	254
	Apr	961	661	1 577	971	727	238
	Mai	920	582	1 594	988	741	227
	Jun	982	689	1 808	1 136	833	308
	Jul	1 066	653	1 827	1 165	899	250
	Aug	999	665	1 714	1 026	822	236
	Sep	1 090	704	1 796	1 166	913	275
	Okt	1 069	699	1 774	1 171	897	296
	Nov	1 079	673	1 794	1 123	836	278

*) Ohne Umsatzsteuer. - Darstellung nach "Klassifikation der Wirtschaftszweige, Ausgabe 1993 (WZ 93)". - Methodische Hinweise und Erläuterungen siehe Monatsheft "Ausgewählte Zahlen für die Bauwirtschaft", Verlag Metzler-Poeschel, Stuttgart.

8 Baugewerbe, Bautätigkeit
8.4 Umsatz bei Vorbereitenden Baustellenarbeiten, Hoch- und Tiefbau nach Ländern *)
Veränderung gegenüber Vorjahreszeitraum
Prozent

Zeitraum	Brandenburg	Mecklenburg-Vorpommern	Sachsen	Sachsen-Anhalt	Thüringen	Berlin-Ost
----------	-------------	------------------------	---------	----------------	-----------	------------

Betriebe mit 20 Beschäftigten und mehr

1996		0,3	1,4	-1,1	-7,5	-5,4	-1,9
1996	1. Vj.	-31,4	-37,3	-19,8	-33,3	-23,6	-21,9
	2. Vj.	0,0	1,5	2,2	-7,5	-14,2	-8,0
	3. Vj.	7,3	14,2	7,2	-1,2	0,7	-5,6
	4. Vj.	14,4	12,3	-0,1	4,0	7,6	20,5
1997	1. Vj.	23,5	35,3	-0,1	10,9	2,8	8,5
	2. Vj.	-2,1	3,5	-6,4	-2,2	5,6	-5,6
	3. Vj.	-10,8	-15,7	-14,0	-6,2	-0,8	-15,0
1997	Jan	32,6	6,7	-7,3	-4,5	-12,2	15,2
	Feb	10,5	48,3	8,3	28,8	0,8	19,3
	Mrz	27,8	46,5	-1,3	10,4	17,6	-1,9
	Apr	12,5	23,5	5,2	5,5	9,3	3,7
	Mai	-8,0	-8,3	-9,7	-6,8	2,2	-13,5
	Jun	-8,4	-0,8	-11,9	-4,0	5,5	-5,9
	Jul	-4,8	-17,6	-9,0	-0,6	4,9	-23,1
	Aug	-14,1	-19,9	-17,5	-14,9	-10,8	-15,9
	Sep	-13,1	-9,5	-15,2	-2,8	4,1	-5,0
	Okt	-9,5	-10,2	-11,5	-7,5	-7,4	-5,8
	Nov	-19,4	-20,3	-12,5	-12,4	-14,6	-29,0

alle Betriebe

1996		5,8	-3,5	-2,4	-6,4	-1,8	-6,3
1996	1. Vj.	-27,8	-38,0	-19,5	-31,9	-22,3	-22,3
	2. Vj.	9,5	-1,0	0,4	-5,5	-8,4	-12,1
	3. Vj.	17,7	9,3	5,8	1,3	6,0	-9,8
	4. Vj.	12,7	2,4	-1,8	2,5	8,8	12,3
1997	1. Vj.	26,7	35,6	2,6	10,7	4,4	6,7
	2. Vj.	-4,8	3,6	-1,5	-3,0	3,2	-6,3
	3. Vj.	-13,7	-14,3	-9,1	-7,5	-2,1	-15,7
1997	Jan	43,1	6,7	-6,4	-3,8	-8,5	11,1
	Feb	17,5	47,5	9,7	30,9	3,5	14,5
	Mrz	22,7	47,2	3,7	8,1	15,4	-1,0
	Apr	8,9	25,9	11,2	4,3	7,1	2,3
	Mai	-10,5	-6,9	-4,3	-7,4	-0,1	-13,9
	Jun	-10,3	-3,7	-8,3	-4,9	2,8	-6,3
	Jul	-8,5	-16,2	-4,0	-1,7	3,7	-24,0
	Aug	-16,4	-18,0	-12,6	-16,0	-11,9	-16,6
	Sep	-15,8	-8,6	-10,5	-4,6	2,5	-5,3
	Okt	-7,7	-7,6	-7,4	-7,0	-5,9	-6,0
	Nov	-17,2	-18,9	-8,4	-11,9	-13,1	-28,6

*) Ohne Umsatzsteuer. - Darstellung nach "Klassifikation der Wirtschaftszweige, Ausgabe 1993 (WZ 93)". - Methodische Hinweise und Erläuterungen siehe Monatsheft "Ausgewählte Zahlen für die Bauwirtschaft", Verlag Metzler-Poeschel, Stuttgart.

8 Baugewerbe, Bautätigkeit
8.6 Beschäftigte bei Vorbereitenden Baustellenarbeiten, Hoch- und Tiefbau nach Ländern *)
Personen

Zeitraum	Brandenburg	Mecklenburg- Vorpommern	Sachsen	Sachsen-Anhalt	Thüringen	Berlin-Ost
Betriebe mit 20 Beschäftigten und mehr						
1995 D	57 234	41 010	108 890	77 834	53 361	15 777
1996 D	54 772	39 843	102 997	67 930	47 617	13 462
1996 1. Vj. D	53 853	37 962	99 537	67 690	44 760	14 063
2. Vj. D	54 042	39 993	103 744	69 048	47 648	13 539
3. Vj. D	53 709	40 322	106 300	67 722	48 418	13 131
4. Vj. D	57 485	41 096	102 408	67 261	49 641	13 115
1997 1. Vj. D	49 740	35 907	88 023	57 053	39 197	12 014
2. Vj. D	51 103	37 056	92 977	58 590	43 875	11 729
3. Vj. D	50 052	36 594	93 105	58 246	44 575	11 543
1997 Jan	50 175	35 912	89 188	57 468	39 182	12 058
Feb	48 425	35 042	85 802	56 040	37 527	11 909
Mrz	50 621	36 767	89 078	57 652	40 881	12 075
Apr	51 821	37 148	92 167	58 610	43 291	11 799
Mai	51 353	36 976	93 428	58 540	44 014	11 637
Jun	50 135	37 045	93 335	58 620	44 319	11 750
Jul	50 203	36 526	92 758	58 016	44 262	11 646
Aug	50 041	36 840	93 220	58 526	44 753	11 525
Sep	49 912	36 417	93 336	58 196	44 710	11 457
Okt	52 320	36 986	91 916	58 251	44 185	11 262
Nov	51 039	36 333	90 225	57 170	43 747	11 184
alle Betriebe						
1995 D	73 132	51 425	134 515	95 983	67 732	20 504
1996 D	73 543	49 158	128 011	87 009	62 457	18 062
1996 1. Vj. D	68 284	45 907	121 878	84 065	56 962	18 402
2. Vj. D	76 621	50 481	130 256	90 281	64 081	18 427
3. Vj. D	76 171	51 271	132 775	88 508	64 905	17 770
4. Vj. D	73 095	48 972	127 137	85 182	63 879	17 650
1997 1. Vj. D	65 914	44 269	112 651	74 063	51 667	16 436
2. Vj. D	72 600	47 912	125 119	78 968	60 060	16 714
3. Vj. D	71 077	47 831	125 328	78 409	60 863	16 396
1997 Jan	63 982	42 852	111 039	73 079	50 569	16 195
Feb	61 796	41 828	106 904	71 279	48 481	16 016
Mrz	71 965	48 127	120 009	77 831	55 950	17 097
Apr	73 655	48 595	124 144	79 004	59 158	16 788
Mai	72 964	48 364	125 783	78 905	60 093	16 603
Jun	71 182	46 778	125 430	78 995	60 928	16 750
Jul	71 288	47 751	124 875	78 124	60 459	16 513
Aug	71 089	48 147	125 450	78 785	61 100	16 398
Sep	70 854	47 596	125 658	78 319	61 029	16 278
Okt	70 888	46 239	122 204	77 209	59 427	15 999
Nov	69 197	45 427	120 037	75 800	58 886	15 818

*) Darstellung nach "Klassifikation der Wirtschaftszweige, Ausgabe 1993 (WZ 93)". - Jahres- und Vierteljahresdurchschnitte sind einfache Durchschnitte aus den Monatswerten. - Methodische Hinweise und Erläuterungen siehe Monatsheft "Ausgewählte Zahlen für die Bauwirtschaft", Verlag Metzler-Poeschel, Stuttgart.

8 Baugewerbe, Bautätigkeit
8.6 Beschäftigte bei Vorbereitenden Baustellenarbeiten, Hoch- und Tiefbau nach Ländern *)
Veränderung gegenüber Vorjahreszeitraum
Prozent

Zeitraum	Brandenburg	Mecklenburg-Vorpommern	Sachsen	Sachsen-Anhalt	Thüringen	Berlin-Ost
Betriebe mit 20 Beschäftigten und mehr						
1996	-4,3	-2,8	-5,4	-12,7	-10,8	-14,7
1996 1. Vj.	-8,0	-9,0	-6,8	-13,5	-17,4	-10,0
2. Vj.	-4,8	-2,5	-5,1	-13,3	-11,9	-13,9
3. Vj.	-6,1	-2,2	-3,9	-13,5	-9,0	-18,0
4. Vj.	1,8	2,5	-5,8	-10,4	-4,5	-16,7
1997 1. Vj.	-7,6	-5,4	-11,6	-15,7	-12,4	-14,6
2. Vj.	-5,4	-7,3	-10,4	-15,1	-7,9	-13,4
3. Vj.	-6,8	-9,2	-12,4	-14,0	-7,9	-12,1
1997 Jan	-10,2	-8,4	-13,7	-18,3	-16,1	-16,7
Feb	-8,0	-5,7	-12,5	-15,0	-13,9	-17,8
Mrz	-4,6	-1,9	-8,3	-13,7	-7,1	-8,6
Apr	-4,5	-6,6	-8,7	-15,0	-8,1	-12,0
Mai	-4,9	-7,5	-10,8	-15,6	-8,5	-14,9
Jun	-6,8	-7,9	-11,6	-14,8	-7,2	-13,2
Jul	-6,0	-8,3	-12,5	-14,3	-7,7	-12,9
Aug	-7,3	-9,7	-12,6	-14,0	-8,1	-12,0
Sep	-7,1	-9,7	-12,2	-13,7	-8,0	-11,4
Okt	-10,9	-12,1	-11,6	-15,4	-12,4	-15,6
Nov	-11,3	-11,7	-12,4	-15,5	-12,6	-15,4
alle Betriebe						
1996	0,6	-4,4	-4,8	-9,3	-7,8	-11,9
1996 1. Vj.	-2,7	-9,1	-4,4	-10,9	-14,9	-8,4
2. Vj.	3,4	-2,4	-4,7	-9,1	-7,8	-9,9
3. Vj.	2,1	-2,2	-3,9	-8,8	-4,5	-14,9
4. Vj.	-0,7	-4,0	-6,3	-8,6	-4,0	-14,2
1997 1. Vj.	-3,5	-3,6	-7,6	-11,9	-9,3	-10,7
2. Vj.	-5,2	-5,1	-3,9	-12,5	-6,3	-9,3
3. Vj.	-6,7	-6,7	-5,6	-11,4	-6,2	-7,7
1997 Jan	-4,1	-7,3	-11,3	-14,0	-12,5	-12,8
Feb	-1,8	-4,5	-10,0	-10,7	-10,2	-13,9
Mrz	-4,4	0,9	-1,3	-10,9	-5,3	-5,1
Apr	-4,3	-4,0	-1,6	-12,2	-6,5	-7,8
Mai	-4,7	-4,8	-4,0	-12,9	-6,8	-10,7
Jun	-6,7	-6,5	-6,2	-12,4	-5,5	-9,4
Jul	-5,9	-5,8	-5,7	-11,7	-5,9	-8,8
Aug	-7,2	-7,2	-5,8	-11,4	-6,4	-7,6
Sep	-7,0	-7,2	-5,4	-11,1	-6,3	-6,7
Okt	-5,0	-7,8	-5,3	-11,4	-8,5	-10,5
Nov	-5,3	-7,3	-6,1	-11,5	-8,6	-11,1

*) Darstellung nach "Klassifikation der Wirtschaftszweige, Ausgabe 1993 (WZ 93)". - Jahres- und Vierteljahresdurchschnitte sind einfache Durchschnitte aus den Monatswerten. - Methodische Hinweise und Erläuterungen siehe Monatsheft "Ausgewählte Zahlen für die Bauwirtschaft", Verlag Metzler-Poeschel, Stuttgart.

8 Baugewerbe, Bautätigkeit
8.7 Geleistete Arbeitsstunden bei Vorbereitenden Baustellenarbeiten, Hoch- und Tiefbau *)
8.7.2 Wohnungsbau

Zeitraum	Neue Länder und Berlin-Ost	Früheres Bundes- gebiet	Neue Länder und Berlin-Ost	Früheres Bundes- gebiet	Neue Länder und Berlin-Ost	Früheres Bundes- gebiet	Neue Länder und Berlin-Ost	Früheres Bundes- gebiet
			Veränderung gegenüber				Anteil des Wohnungsbaus an insgesamt	
	1 000 Stunden		Vorquartal/Vormonat		Vorjahreszeitraum		Prozent	

Betriebe mit 20 Beschäftigten und mehr

1995	134 800	217 010	 		.	.	30,2	27,7	
1996	138 871	192 878	 		3,0	-11,1	34,3	27,8	
1995	1. Vj.	30 607	48 544	.	.	.	29,9	29,2	
	2. Vj.	35 776	60 688	16,9	25,0	.	30,3	28,3	
	3. Vj.	36 989	57 028	3,4	-6,0	.	30,5	26,9	
	4. Vj.	31 428	50 750	-15,0	-11,0	.	29,9	26,5	
1996	1. Vj.	24 453	34 813	-22,2	-31,4	-20,1	-28,3	36,0	28,0
	2. Vj.	37 511	55 098	53,4	58,3	4,8	-9,2	33,4	28,2
	3. Vj.	40 689	54 896	8,5	-0,4	10,0	-3,7	34,3	27,7
	4. Vj.	36 218	48 071	-11,0	-12,4	15,2	-5,3	34,1	27,5
1997	1. Vj.	26 199	33 509	-27,7	-30,3	7,1	-3,7	37,5	28,0
	2. Vj.	36 219	50 307	38,2	50,1	-3,4	-8,7	35,8	28,0
	3. Vj.	37 123	48 728	2,5	-3,1	-8,8	-11,2	35,7	27,1

alle Betriebe

1995	200 482	478 389	 		.	.	35,1	41,1	
1996	210 786	435 672	 		5,1	-8,9	40,2	42,0	
1995	1. Vj.	43 567	105 297	.	.	.	34,5	42,6	
	2. Vj.	53 885	134 307	23,7	27,6	.	35,4	42,0	
	3. Vj.	55 690	126 413	3,3	-5,9	.	35,5	40,3	
	4. Vj.	47 340	112 372	-15,0	-11,1	.	34,8	39,8	
1996	1. Vj.	35 938	77 106	-24,1	-31,4	-17,5	-26,8	41,4	41,5
	2. Vj.	58 506	124 874	62,8	62,0	8,6	-7,0	39,6	42,5
	3. Vj.	63 315	124 480	8,2	-0,3	13,7	-1,5	40,5	41,9
	4. Vj.	53 027	109 212	-16,2	-12,3	12,0	-2,8	39,8	41,7
1997	1. Vj.	40 049	78 373	-24,5	-28,2	11,4	1,6	43,7	42,8
	2. Vj.	59 162	120 573	47,7	53,8	1,1	-3,4	42,8	43,3
	3. Vj.	60 845	116 870	2,8	-3,1	-3,9	-6,1	42,8	42,2
1997	Jan	11 188	20 175	-20,3	-27,3	4,4	-12,6	45,9	43,3
	Feb	12 533	25 166	12,0	24,7	24,4	26,2	43,7	42,4
	Mrz	16 328	33 032	30,3	31,3	7,8	-3,1	42,4	42,7
	Apr	20 399	42 482	24,9	28,6	10,1	3,3	42,4	43,0
	Mai	18 450	36 021	-9,6	-15,2	-5,7	-14,7	43,2	43,8
	Jun	20 313	42 070	10,1	16,8	-0,4	1,3	42,9	43,3
	Jul	20 991	42 076	3,3	-0,0	-0,6	-5,1	43,4	42,5
	Aug	19 009	32 575	-9,4	-22,6	-10,8	-11,7	42,7	41,4
	Sep	20 845	42 219	9,7	29,6	-0,2	-2,4	42,4	42,4
	Okt	19 631	41 817	-5,8	-1,0	-2,8	-3,9	41,9	42,3
	Nov	16 961	36 291	-13,6	-13,2	-9,7	-4,4	40,5	41,6

*) Darstellung nach "Klassifikation der Wirtschaftszweige, Ausgabe 1993 (WZ 93)". - Methodische Hinweise und Erläuterungen siehe Monatsheft "Ausgewählte Zahlen für die Bauwirtschaft", Verlag Metzler-Poeschel, Stuttgart.

8 Baugewerbe, Bautätigkeit
8.8 Geleistete Arbeitsstunden bei Vorbereitenden Baustellenarbeiten, Hoch- und Tiefbau nach Ländern *)
8.8.1 Insgesamt
1 000 Stunden

Zeitraum	Brandenburg	Mecklenburg-Vorpommern	Sachsen	Sachsen-Anhalt	Thüringen	Berlin-Ost	
Betriebe mit 20 Beschäftigten und mehr							
1995	71 520	51 622	138 188	101 296	65 795	18 367	
1996	66 915	48 116	127 660	87 104	59 054	16 077	
1996	1. Vj.	10 579	7 384	22 177	15 581	8 977	3 255
	2. Vj.	18 436	13 479	35 302	24 393	16 320	4 398
	3. Vj.	19 317	14 274	38 144	24 734	17 768	4 308
	4. Vj.	18 583	12 979	32 037	22 396	15 989	4 116
1997	1. Vj.	12 252	8 985	21 570	14 583	9 309	3 072
	2. Vj.	17 594	12 145	31 695	20 725	15 359	3 734
	3. Vj.	17 817	12 160	32 680	21 273	16 299	3 786
1997	Jan	3 278	2 561	5 934	3 907	2 398	951
	Feb	3 906	2 912	7 012	4 805	2 917	1 018
	Mrz	5 068	3 512	8 624	5 871	3 994	1 103
	Apr	6 268	4 162	11 001	7 215	5 287	1 299
	Mai	5 434	3 773	9 712	6 376	4 726	1 165
	Jun	5 892	4 210	10 982	7 134	5 346	1 270
	Jul	5 921	3 866	11 347	7 317	5 656	1 255
	Aug	5 734	4 004	10 008	6 629	4 974	1 224
	Sep	6 162	4 290	11 325	7 327	5 669	1 307
	Okt	6 252	4 312	10 804	7 231	5 444	1 293
	Nov	5 698	3 892	9 505	6 484	4 927	1 189
alle Betriebe							
1995	93 510	64 823	173 159	128 332	86 473	25 136	
1996	91 752	60 333	159 890	112 065	78 442	21 604	
1996	1. Vj.	14 058	9 219	27 734	19 651	11 792	4 356
	2. Vj.	26 409	17 142	44 449	31 873	22 059	5 934
	3. Vj.	27 718	18 397	47 881	32 400	24 003	5 864
	4. Vj.	23 567	15 575	39 826	28 141	20 588	5 450
1997	1. Vj.	16 572	11 307	27 968	19 035	12 496	4 225
	2. Vj.	25 214	15 838	42 770	27 943	21 182	5 208
	3. Vj.	25 667	16 130	44 111	28 568	22 305	5 338
1997	Jan	4 291	3 117	7 510	5 007	3 150	1 291
	Feb	5 033	3 537	8 827	6 114	3 818	1 374
	Mrz	7 248	4 653	11 631	7 914	5 528	1 560
	Apr	8 957	5 520	14 814	9 727	7 270	1 834
	Mai	7 804	4 994	13 129	8 594	6 514	1 639
	Jun	8 453	5 324	14 827	9 622	7 398	1 735
	Jul	8 539	5 136	15 347	9 863	7 767	1 765
	Aug	8 266	5 317	13 495	8 902	6 809	1 714
	Sep	8 862	5 677	15 269	9 803	7 729	1 859
	Okt	8 525	5 422	14 315	9 488	7 286	1 812
	Nov	7 730	4 880	12 538	8 481	6 579	1 659

*) Darstellung nach "Klassifikation der Wirtschaftszweige, Ausgabe 1993 (WZ 93)". - Methodische Hinweise und Erläuterungen siehe Monatsheft "Ausgewählte Zahlen für die Bauwirtschaft", Verlag Metzler-Poeschel, Stuttgart.

8 Baugewerbe, Bautätigkeit
8.8 Geleistete Arbeitsstunden bei Vorbereitenden Baustellenarbeiten, Hoch- und Tiefbau nach Ländern *)
8.8.2 Struktur nach Bauarten

Zeitraum	Brandenburg	Mecklenburg-Vorpommern	Sachsen	Sachsen-Anhalt	Thüringen	Berlin-Ost
Geleistete Arbeitsstunden je Bundesland insgesamt = 100						

Wohnungsbau

Betriebe mit 20 Beschäftigten und mehr

1995	26,9	31,8	33,6	26,4	30,1	33,8
1996	32,3	36,0	37,8	29,6	33,3	39,1
1995 1. Vj.	26,6	31,2	33,1	26,9	30,2	33,2
2. Vj.	26,7	31,0	33,6	27,1	30,6	35,0
3. Vj.	27,3	32,8	34,0	26,3	30,0	33,3
4. Vj.	27,2	32,1	33,5	25,2	29,7	33,6
1996 1. Vj.	36,1	37,9	39,9	28,7	35,4	40,8
2. Vj.	30,9	34,8	36,7	29,3	32,9	37,7
3. Vj.	30,8	35,8	37,7	31,0	32,9	39,5
4. Vj.	32,9	36,4	37,4	29,0	33,1	38,8
1997 1. Vj.	36,8	40,0	40,8	31,5	36,4	42,5
2. Vj.	34,5	38,4	39,4	30,5	33,9	39,9
3. Vj.	35,7	38,7	39,2	29,6	33,1	40,4

alle Betriebe

1995	32,2	36,2	38,8	30,8	35,3	38,1
1996	39,3	41,1	43,6	35,2	40,0	43,5
1995 1. Vj.	30,8	35,6	37,7	31,1	35,2	37,8
2. Vj.	32,1	35,4	39,0	31,7	35,9	39,6
3. Vj.	32,8	37,3	39,5	30,8	35,2	37,5
4. Vj.	32,7	36,6	38,9	29,5	34,9	37,5
1996 1. Vj.	42,6	42,7	45,4	33,4	41,2	46,0
2. Vj.	38,7	40,1	42,8	34,9	39,8	42,1
3. Vj.	38,7	41,2	43,6	36,9	40,0	43,7
4. Vj.	38,8	41,0	43,3	34,8	39,5	42,9
1997 1. Vj.	43,5	45,1	47,0	38,1	43,2	45,8
2. Vj.	42,5	44,2	46,4	38,3	41,0	42,6
3. Vj.	43,8	44,6	46,3	37,3	40,5	43,3

Gewerblicher Bau

Betriebe mit 20 Beschäftigten und mehr

1995	41,8	38,9	38,4	51,1	38,8	48,2
1996	37,8	35,3	34,3	43,8	35,0	43,9
1995 1. Vj.	43,9	39,5	41,5	51,1	42,8	48,7
2. Vj.	41,6	40,0	37,8	49,7	38,8	47,6
3. Vj.	40,7	38,8	37,1	51,1	36,8	47,4
4. Vj.	41,3	37,0	37,7	52,7	37,3	48,9
1996 1. Vj.	41,1	39,4	37,4	50,3	39,4	46,3
2. Vj.	37,5	36,2	34,2	43,9	34,9	44,0
3. Vj.	37,7	34,7	33,0	41,0	33,5	43,5
4. Vj.	36,4	32,9	33,7	42,2	34,3	42,4
1997 1. Vj.	36,7	34,1	34,4	42,9	37,0	41,6
2. Vj.	35,6	33,3	32,1	38,8	33,7	41,6
3. Vj.	34,4	31,9	32,5	38,2	31,4	39,9

*) Darstellung nach "Klassifikation der Wirtschaftszweige, Ausgabe 1993 (WZ 93)". - Methodische Hinweise und Erläuterungen siehe Monatsheft "Ausgewählte Zahlen für die Bauwirtschaft", Verlag Metzler-Poeschel, Stuttgart.

8 Baugewerbe, Bautätigkeit
8.8 Geleistete Arbeitsstunden bei Vorbereitenden Baustellenarbeiten, Hoch- und Tiefbau nach Ländern *)
8.8.2 Struktur nach Bauarten

Zeitraum	Brandenburg	Mecklenburg-Vorpommern	Sachsen	Sachsen-Anhalt	Thüringen	Berlin-Ost
Geleistete Arbeitsstunden je Bundesland insgesamt = 100						
Gewerblicher Bau alle Betriebe						
1995	40,7	37,4	35,8	49,4	37,6	46,0
1996	34,9	32,8	31,7	40,8	32,3	40,6
1995	1. Vj.	37,9	38,8	49,5	41,2	45,3
	2. Vj.	38,5	35,3	47,9	37,6	45,1
	3. Vj.	37,3	34,6	49,3	35,7	46,0
	4. Vj.	35,8	35,2	50,9	36,3	47,3
1996	1. Vj.	36,7	34,6	47,6	36,4	42,4
	2. Vj.	33,7	31,6	40,9	32,3	40,5
	3. Vj.	32,1	30,5	38,1	30,8	40,3
	4. Vj.	30,5	31,2	39,0	31,5	39,6
1997	1. Vj.	31,5	31,4	39,5	33,9	39,6
	2. Vj.	30,8	29,3	35,9	31,5	40,6
	3. Vj.	29,4	29,5	35,5	29,5	38,9
Öffentlicher und Straßenbau Betriebe mit 20 Beschäftigten und mehr						
1995	31,2	29,4	28,0	22,5	31,1	18,0
1996	29,9	28,7	28,0	26,6	31,7	17,0
1995	1. Vj.	29,4	25,4	22,0	27,0	18,0
	2. Vj.	29,1	28,6	23,2	30,5	17,4
	3. Vj.	28,3	28,9	22,6	33,3	19,2
	4. Vj.	30,9	28,8	22,2	33,0	17,5
1996	1. Vj.	22,8	22,7	20,9	25,2	12,9
	2. Vj.	29,0	29,1	26,9	32,2	18,3
	3. Vj.	29,5	29,3	27,9	33,6	17,0
	4. Vj.	30,8	28,9	28,7	32,6	18,8
1997	1. Vj.	25,9	24,8	25,6	26,5	15,9
	2. Vj.	28,3	28,5	30,6	32,4	18,6
	3. Vj.	29,4	28,3	32,1	35,5	19,8
alle Betriebe						
1995	27,1	26,3	25,3	19,8	27,1	15,9
1996	25,8	26,1	24,7	24,0	27,8	15,9
1995	1. Vj.	26,5	23,5	19,4	23,5	16,9
	2. Vj.	26,1	25,7	20,4	26,5	15,3
	3. Vj.	25,4	25,9	19,9	29,0	16,4
	4. Vj.	27,7	25,9	19,5	28,8	15,2
1996	1. Vj.	20,6	20,0	19,0	22,3	11,6
	2. Vj.	26,3	25,6	24,2	27,9	17,4
	3. Vj.	26,7	25,8	25,1	29,2	16,0
	4. Vj.	28,5	25,5	26,1	29,0	17,5
1997	1. Vj.	23,4	21,5	22,3	22,9	14,7
	2. Vj.	25,0	24,4	25,8	27,4	16,8
	3. Vj.	26,0	24,2	27,1	30,0	17,9

*) Darstellung nach "Klassifikation der Wirtschaftszweige, Ausgabe 1993 (WZ 93)". - Methodische Hinweise und Erläuterungen siehe Monatsheft "Ausgewählte Zahlen für die Bauwirtschaft", Verlag Metzler-Poeschel, Stuttgart.

8 Baugewerbe, Bautätigkeit
8.10 Gesamtumsatz, Beschäftigte und Geleistete Arbeitsstunden im Bereich Bauinstallation, Sonstiges Baugewerbe *))**

Zeitraum	Neue Länder und Berlin-Ost	Früheres Bundesgebiet	Deutschland	Neue Länder und Berlin-Ost	Früheres Bundesgebiet	Deutschland	Anteil der neuen Länder und Berlin-Ost 1)
				Veränderung gegenüber Vorquartal			
				Prozent			
Gesamtumsatz 2) Millionen DM							
1996	18 487	50 788	69 274	X	X	X	26,7
1996 1. Vj.	3 446	10 074	13 520	.	.	.	25,5
2. Vj.	4 342	11 799	16 141	26,0	17,1	19,4	26,9
3. Vj.	4 974	12 743	17 717	14,6	8,0	9,8	28,1
4. Vj.	5 724	16 172	21 897	15,1	26,9	23,6	26,1
1997 1. Vj.	3 899	9 450	13 350	-31,9	-41,6	-39,0	29,2
2. Vj.	4 872	12 252	17 125	25,0	29,7	28,3	28,5
3. Vj.	5 448	13 320	18 768	11,8	8,7	9,6	29,0
Beschäftigte 1 000 Personen							
1996 D	141	301	442	X	X	X	31,8
1996 1. Vj. D	139	300	439	.	.	.	31,7
2. Vj. D	139	300	439	0,2	-0,1	0,0	31,7
3. Vj. D	143	303	446	2,9	1,1	1,7	32,1
4. Vj. D	141	303	444	-1,8	-0,1	-0,6	31,7
1997 1. Vj. D	155	301	455	11,7	0,8	4,2	34,0
2. Vj. D	152	302	454	-1,9	0,4	-0,4	33,5
3. Vj. D	154	309	463	1,5	2,3	2,0	33,3
Geleistete Arbeitsstunden 1 000 Stunden							
1996	182 987	374 993	557 980	X	X	X	32,8
1996 1. Vj.	42 968	90 074	133 042	.	.	.	32,3
2. Vj.	45 185	93 448	138 633	5,2	3,7	4,2	32,6
3. Vj.	49 143	96 573	145 716	8,8	3,3	5,1	33,7
4. Vj.	45 691	94 898	140 589	-7,0	-1,7	-3,5	32,5
1997 1. Vj.	47 151	89 091	136 242	3,2	-6,1	-3,1	34,6
2. Vj.	51 166	94 815	145 981	8,5	6,4	7,1	35,0
3. Vj.	52 776	97 359	150 135	3,1	2,7	2,8	35,2

*) Betriebe mit 20 Beschäftigten und mehr. - Darstellung nach "Klassifikation der Wirtschaftszweige, Ausgabe 1993 (WZ 93)".

**) Ab 1997 vierteljährliche Berichterstattung. - Wegen Berichtskreisänderung ist ab 1. Vierteljahr 1997 die Vergleichbarkeit gegenüber dem Vorjahr eingeschränkt.

1) An Deutschland insgesamt (Deutschland = 100).

2) Ohne Umsatzsteuer.

8 Baugewerbe, Bautätigkeit
8.11 Gesamtumsatz, Beschäftigte und Geleistete Arbeitsstunden im Bereich Bauinstallation, Sonstiges Baugewerbe nach Ländern *))**

Zeitraum	Brandenburg	Mecklenburg-Vorpommern	Sachsen	Sachsen-Anhalt	Thüringen	Berlin-Ost
Gesamtumsatz 1) 1 000 DM						
1996	2 192 139	1 521 990	7 236 352	3 005 962	2 923 712	1 606 489
1996 1. Vj.	409 884	263 662	1 336 961	580 135	538 185	317 303
2. Vj.	499 253	348 820	1 728 152	699 135	689 164	377 275
3. Vj.	590 155	435 786	1 940 769	809 906	807 456	390 270
4. Vj.	692 847	473 722	2 230 470	916 786	888 907	521 641
1997 1. Vj.	582 259	366 649	1 403 619	726 701	520 575	299 564
2. Vj.	750 376	476 580	1 798 181	761 683	701 721	383 875
3. Vj.	813 768	521 030	2 069 825	838 132	816 889	388 010
Beschäftigte Personen						
1996 D	17 165	12 927	53 178	24 679	23 261	9 448
1996 1. Vj. D	17 278	12 957	50 296	25 401	23 081	10 084
2. Vj. D	17 023	12 894	52 265	24 560	23 133	9 438
3. Vj. D	17 251	13 175	55 336	24 749	23 700	9 156
4. Vj. D	17 108	12 683	54 813	24 006	23 130	9 114
1997 1. Vj. D	23 725	15 698	55 006	27 232	23 804	9 317
2. Vj. D	23 558	14 866	54 394	25 650	24 166	9 195
3. Vj. D	23 615	14 873	55 960	25 926	24 408	9 323
Geleistete Arbeitsstunden 1 000 Stunden						
1996	22 397	17 359	67 630	32 765	31 145	11 691
1996 1. Vj.	5 248	4 039	15 183	7 911	7 203	3 384
2. Vj.	5 569	4 274	16 649	8 113	7 800	2 780
3. Vj.	6 006	4 701	18 586	8 682	8 388	2 780
4. Vj.	5 574	4 345	17 212	8 059	7 754	2 747
1997 1. Vj.	7 437	5 077	16 395	8 147	7 376	2 719
2. Vj.	7 967	5 244	18 074	8 700	8 359	2 822
3. Vj.	8 186	5 263	18 692	9 134	8 661	2 840

*) Betriebe mit 20 Beschäftigten und mehr. - Darstellung nach "Klassifikation der Wirtschaftszweige, Ausgabe 1993 (WZ 93)".

***) Ab 1997 vierteljährliche Berichterstattung. - Wegen Berichtskreisänderung ist ab 1. Vierteljahr 1997 die Vergleichbarkeit gegenüber dem Vorjahr eingeschränkt.

1) Ohne Umsatzsteuer.

8 Baugewerbe, Bautätigkeit
8.11 Gesamtumsatz, Beschäftigte und Geleistete Arbeitsstunden im Bereich Bauinstallation, Sonstiges Baugewerbe nach Ländern *))**

Zeitraum	Brandenburg	Mecklenburg-Vorpommern	Sachsen	Sachsen-Anhalt	Thüringen	Berlin-Ost
	Veränderung gegenüber Vorquartal Prozent					
Gesamtumsatz 1)						
1996 2. Vj.	21,8	32,3	29,3	20,5	28,1	18,9
3. Vj.	18,2	24,9	12,3	15,8	17,2	3,4
4. Vj.	17,4	8,7	14,9	13,2	10,1	33,7
1997 1. Vj.	-16,0	-22,6	-37,1	-20,7	-41,4	-42,6
2. Vj.	28,9	30,0	28,1	4,8	34,8	28,1
3. Vj.	8,4	9,3	15,1	10,0	16,4	1,1
Beschäftigte						
1996 2. Vj.	-1,5	-0,5	3,9	-3,3	0,2	-6,4
3. Vj.	1,3	2,2	5,9	0,8	2,5	-3,0
4. Vj.	-0,8	-3,7	-0,9	-3,0	-2,4	-0,5
1997 1. Vj.	38,3	26,3	2,0	16,1	4,6	2,2
2. Vj.	-0,7	-5,3	-1,1	-5,8	1,5	-1,3
3. Vj.	0,2	0,0	2,9	1,1	1,0	1,4
Geleistete Arbeitsstunden						
1996 2. Vj.	6,1	5,8	9,7	2,6	8,3	-17,8
3. Vj.	7,8	10,0	11,6	7,0	7,5	0,0
4. Vj.	-7,2	-7,6	-7,4	-7,2	-7,6	-1,2
1997 1. Vj.	33,4	16,8	-4,7	1,1	-4,9	-1,0
2. Vj.	7,1	3,3	10,2	6,8	13,3	3,8
3. Vj.	2,7	0,4	3,4	5,0	3,6	0,6

*) Betriebe mit 20 Beschäftigten und mehr. - Darstellung nach "Klassifikation der Wirtschaftszweige, Ausgabe 1993 (WZ 93)".

***) Ab 1997 vierteljährliche Berichterstattung. - Wegen Berichtsreisänderung ist ab 1. Vierteljahr 1997 die Vergleichbarkeit gegenüber dem Vorjahr eingeschränkt.

1) Ohne Umsatzsteuer.

8 Baugewerbe, Bautätigkeit
8.12 Genehmigungen und Fertigstellungen im Wohnungsbau *)

Zeitraum	Neue Länder und Berlin-Ost	Branden- burg	Mecklen- burg-Vor- pommern	Sachsen	Sachsen- Anhalt	Thüringen	Berlin-Ost	Früheres Bundes- gebiet
Genehmigte Wohnungen								
Anzahl								
1991	5 484	746	1 404	666	841	1 498	329	400 607
1992	26 525	5 708	4 351	4 757	5 122	4 512	2 075	458 840
1993	82 529	18 707	9 583	19 527	15 499	13 051	6 162	524 083
1994	126 088	26 649	12 839	30 157	22 622	21 351	12 470	586 548
1995	180 011	35 016	17 461	60 703	24 979	21 354	20 498	458 619
1996	186 155	38 595	25 763	56 521	24 296	22 530	18 450	390 083
1997 1. Vj.	41 197	10 611	4 747	13 975	3 908	3 193	4 763	83 650
2. Vj.	41 132	9 787	4 317	11 618	4 801	5 530	5 079	98 405
3. Vj.	36 296	7 745	4 444	11 889	4 291	3 332	4 595	98 329
1997 Jan	13 351	1 865	1 850	4 690	1 577	1 459	1 910	25 751
Feb	15 334	4 250	1 793	5 433	1 117	751	1 990	27 493
Mrz	12 512	4 496	1 104	3 852	1 214	983	863	30 406
Apr	13 443	3 406	1 094	3 831	1 599	1 861	1 652	32 523
Mai	14 590	3 042	1 809	3 891	1 566	2 001	2 281	32 804
Jun	13 099	3 339	1 414	3 896	1 636	1 668	1 146	33 078
Jul	12 487	2 715	1 209	4 384	1 813	965	1 401	35 090
Aug	11 738	2 760	1 520	3 487	1 353	1 064	1 554	30 415
Sep	12 071	2 270	1 715	4 018	1 125	1 303	1 640	32 824
Okt	11 711	2 450	1 310	3 594	1 497	1 343	1 517	33 809
Nov	11 723	2 585	1 855	3 533	1 173	1 372	1 205	27 853
Entwicklung gegenüber Vorjahreszeitraum								
Prozent								
1992	383,7	665,1	209,9	614,3	509,0	201,2	530,7	14,5
1993	211,1	227,7	120,2	310,5	202,6	189,3	197,0	14,2
1994	52,8	42,5	34,0	54,4	46,0	63,6	102,4	11,9
1995	42,8	31,4	36,0	101,3	10,4	0,0	64,4	-21,8
1996	3,4	10,2	47,5	-6,9	-2,7	5,5	-10,0	-14,9
1996 1. Vj.	10,7	1,4	52,7	7,5	-24,4	52,4	21,1	-19,4
2. Vj.	4,4	14,3	37,4	-8,1	-7,3	38,1	-14,6	-10,4
3. Vj.	4,1	10,9	72,5	-1,5	18,5	-27,7	-18,7	-12,6
4. Vj.	-2,8	12,5	33,6	-20,0	0,2	-2,8	-16,7	-17,4
1997 1. Vj.	7,7	38,0	-0,8	7,3	-1,8	-31,6	16,3	-14,3
2. Vj.	-14,1	-5,0	-24,8	-22,5	-19,1	-13,1	10,8	-5,4
3. Vj.	-20,6	-5,7	-40,2	-14,1	-36,4	-36,3	7,5	-1,9
Fertiggestellte Wohnungen								
Anzahl								
1989	92 347	14 947	10 388	22 435	14 884	14 196	15 497	238 617
1990	62 468	9 550	9 779	17 183	9 535	10 274	6 147	256 488
1991	16 670	137	3 889	516	3 374	3 594	5 160	314 508
1992	11 477	755	1 420	2 130	2 396	2 578	2 198	374 575
1993	23 598	4 333	4 458	3 964	5 217	4 555	1 071	431 853
1994	67 704	13 835	8 500	16 727	12 479	11 426	4 737	505 179
1995	104 214	17 963	14 491	30 327	16 880	16 931	7 622	498 543
1996	143 366	30 757	16 372	46 040	19 231	15 823	15 143	416 122

*) Wohn- und Nichtwohngebäude; einschl. Baumaßnahmen an bestehenden Gebäuden.

8 Baugewerbe, Bautätigkeit
8.13 Wohnungsbestand und Wohnfläche am Jahresende *)

Zeitraum	Neue Länder und Berlin-Ost	Branden- burg	Mecklen- burg-Vor- pommern	Sachsen	Sachsen- Anhalt	Thüringen	Berlin-Ost	Früheres Bundes- gebiet
Wohnungsbestand 1 000								
1989	7 003	1 082	755	2 198	1 240	1 097	631	26 598
1990	7 017	1 085	760	2 193	1 244	1 100	634	26 839
1991	7 034	1 087	764	2 194	1 248	1 104	639	27 139
1992	7 047	1 093	761	2 200	1 251	1 101	641	27 500
1993	7 071	1 103	762	2 203	1 256	1 105	642	27 918
1994	6 958	1 084	764	2 153	1 234	1 083	640	28 413
1995	7 056	1 101	778	2 179	1 251	1 099	648	28 898
1996	7 193	1 131	793	2 223	1 269	1 114	662	29 300
Wohnfläche Mill. Quadratmeter								
1989	450,5	71,3	48,3	136,4	81,0	74,8	38,7	2 298,1
1990	451,8	71,6	48,7	136,4	81,4	74,9	39,1	2 322,5
1991	453,4	71,3	49,0	136,4	81,6	75,2	39,5	2 351,5
1992	454,4	72,2	48,8	136,8	81,9	75,1	39,7	2 385,2
1993	456,7	73,0	49,0	137,1	82,4	75,5	39,8	2 423,7
1994	483,6	78,3	53,0	144,0	88,0	79,7	40,6	2 469,4
1995	492,1	79,8	54,3	146,1	89,5	81,1	41,3	2 513,3
1996	503,5	82,4	55,6	149,5	91,1	82,5	42,4	2 550,8
Quadratmeter je Wohnung								
1989	64,3	65,9	64,0	62,1	65,3	68,2	61,3	86,4
1990	64,4	66,0	64,1	62,2	65,4	68,1	61,8	86,5
1991	64,4	65,7	64,1	62,2	65,4	68,1	61,8	86,6
1992	64,5	66,0	64,1	62,2	65,4	68,2	61,9	86,7
1993	64,6	66,2	64,3	62,2	65,6	68,3	62,0	86,8
1994	69,5	72,2	69,4	66,9	71,3	73,6	63,5	86,9
1995	69,7	72,5	69,8	67,0	71,5	73,8	63,7	87,0
1996	70,0	72,9	70,1	67,3	71,8	74,0	64,1	87,1
Quadratmeter je Einwohner								
1989	27,4	27,0	24,6	27,8	27,3	27,9	30,2	36,7
1990	28,2	27,6	25,3	28,6	28,3	28,7	30,7	36,4
1991	28,7	28,1	25,9	29,2	28,9	29,2	30,8	36,5
1992	29,0	28,4	26,1	29,5	29,3	29,5	30,7	36,5
1993	29,3	28,7	26,6	29,7	29,7	29,8	30,6	36,9
1994	31,1	30,8	28,9	31,4	31,9	31,7	31,2	37,4
1995	31,8	31,4	29,8	32,0	32,7	32,4	31,7	37,9
1996	32,6	32,3	30,6	32,9	33,4	33,1	32,7	38,3

*) Ergebnisse der Wohnungsfortschreibung. - Ohne Wohnungen in Wohnheimen.

8 Baugewerbe, Bautätigkeit

8.14 Ergebnisse der Gebäude- und Wohnungszählung 1995 in den neuen Ländern und Berlin-Ost *)

Neue Länder und Berlin-Ost	Branden- burg	Mecklen- burg-Vor- pommern	Sachsen	Sachsen- Anhalt	Thüringen	Berlin-Ost	Früheres Bundes- gebiet 1)
Gebäude mit Wohnraum insgesamt							
2 599 396	486 100	305 250	717 605	516 674	476 742	97 025	13 129 800
darunter Wohngebäude 2)							
2 519 939	472 593	294 559	692 853	502 572	462 118	95 244	12 784 800
Wohnungen in Wohngebäuden insgesamt 3)							
6 885 960	1 074 193	751 823	2 131 986	1 214 771	1 069 872	643 315	26 131 200
Wohnungen je 1 000 Einwohner							
444	423	412	466	442	427	494	429
Wohnungen je Gebäude							
2,7	2,3	2,6	3,1	2,4	2,3	6,8	2,1
Durchschnittliche Wohnungsgröße m ²							
69,6	72,3	69,6	66,9	71,4	73,6	63,6	88,2
Durchschnittliche Zahl der Räume je Wohnung							
4,0	4,1	4,0	4,0	4,1	4,2	3,5	4,4
Wohnungen in Wohngebäuden = 100 Prozent							
Anteil der Mietwohnungen							
66,2	62,4	67,7	67,5	61,9	57,4	89,7	56,7
Anteil der leerstehenden Wohnungen							
6,6	5,6	5,1	8,7	7,0	5,8	4,0	2,9
Anteil der Wohnungen mit Bad/Dusche und WC, mit Sammelheizung 4)							
61,6	67,2	69,9	53,2	64,9	63,4	61,5	81,7

*) Stichtag 30.9.1995.

1) Ergebnisse der Gebäude- und Wohnungsstichprobe 1993.

2) Ohne Wohnheime, ohne Wohngebäude mit nur 1 oder 2 Ferien-/ Freizeitwohneinheiten.

3) Ohne Wohnungen in Wohnheimen, ohne Ferien-/ Freizeitwohnungen.

4) Fern-, Block-, Zentral- und Etagenheizungen.

8 Baugewerbe, Bautätigkeit
Vorbereitende Baustellenarbeiten, Hoch- und Tiefbau
 Betriebe mit 20 Beschäftigten und mehr

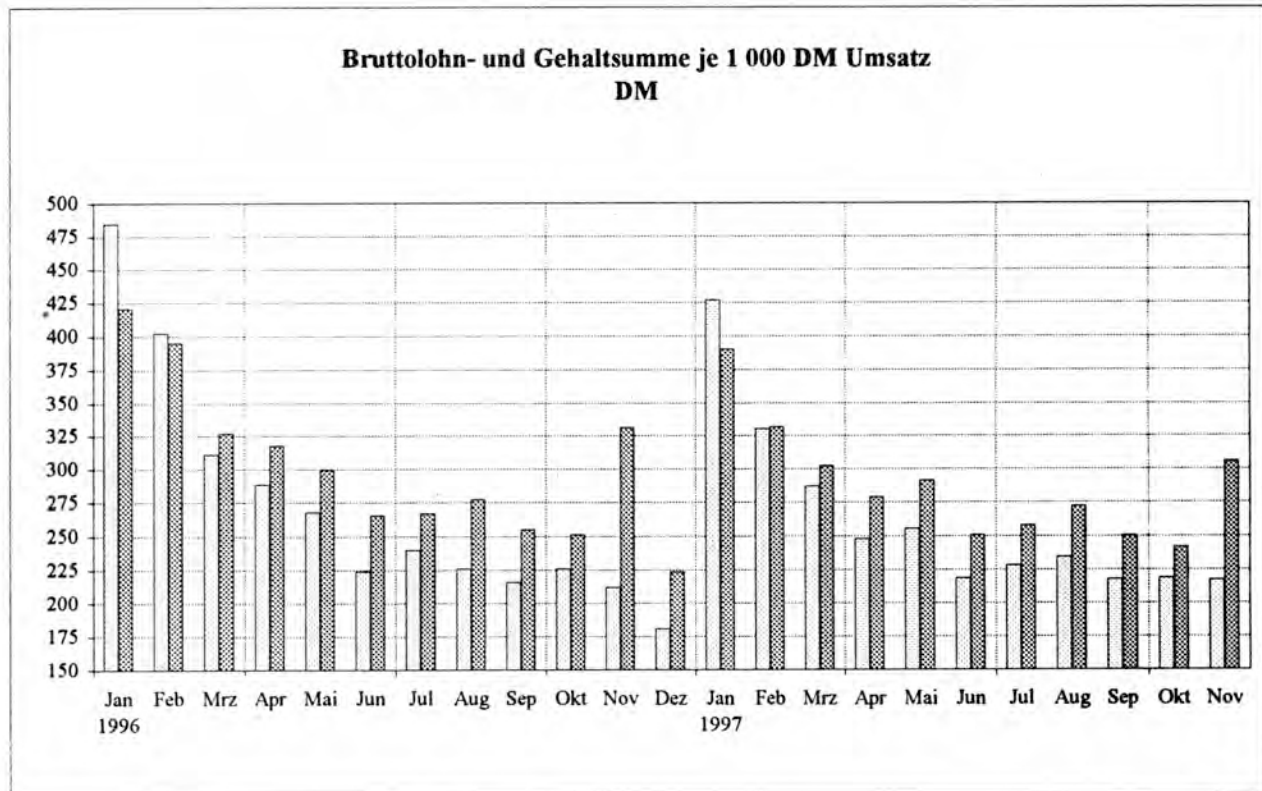
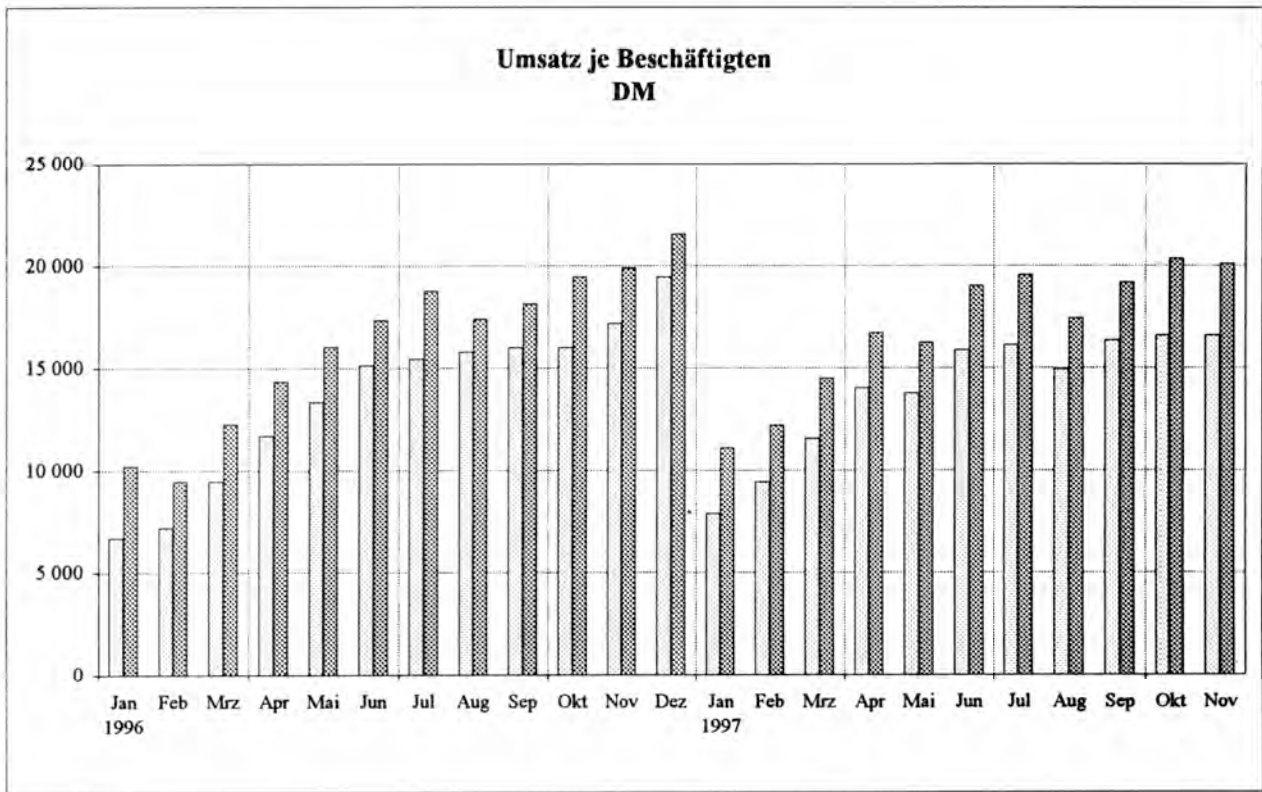

□ Neue Länder und Berlin-Ost ■ Früheres Bundesgebiet

8 Baugewerbe, Bautätigkeit
Genehmigungen und Fertigstellungen im Wohnungsbau
Anzahl

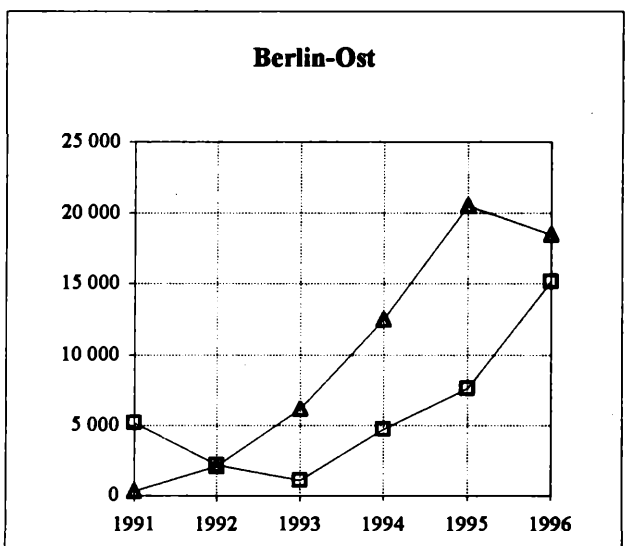
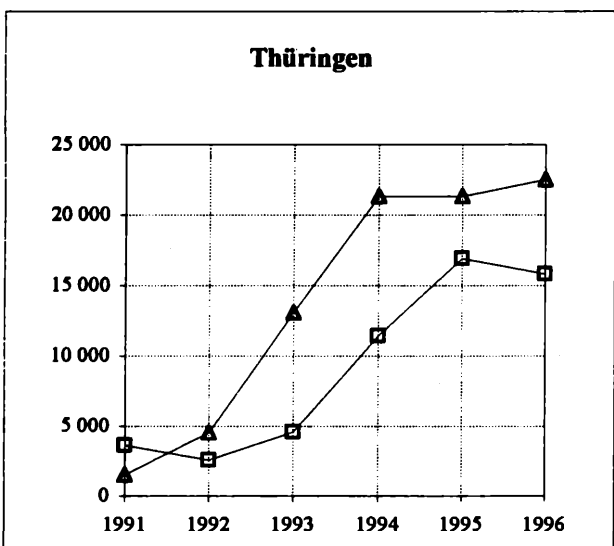
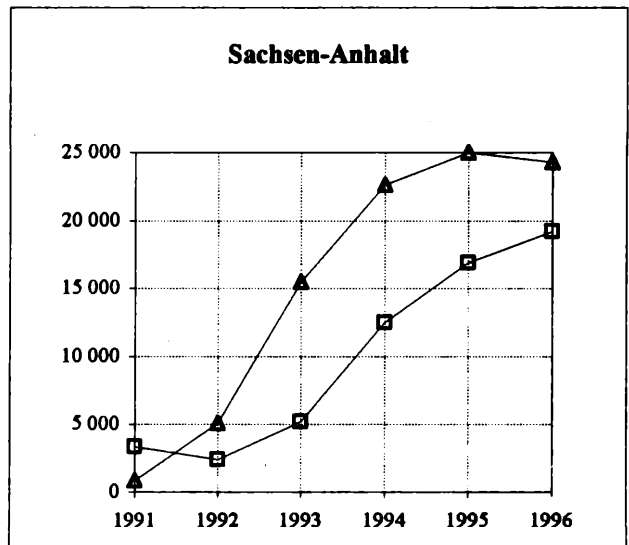
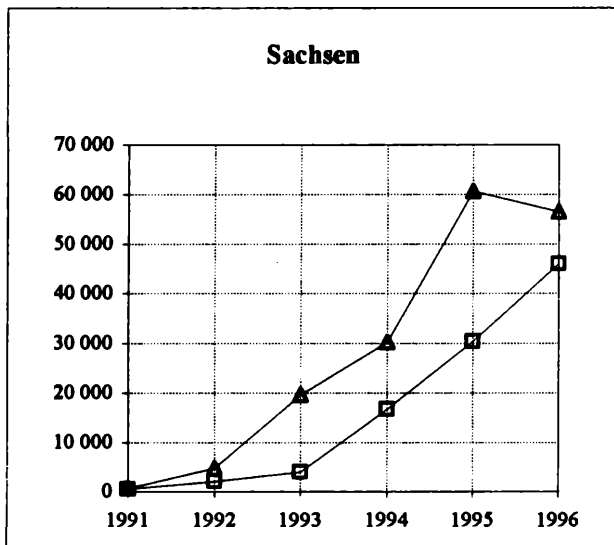
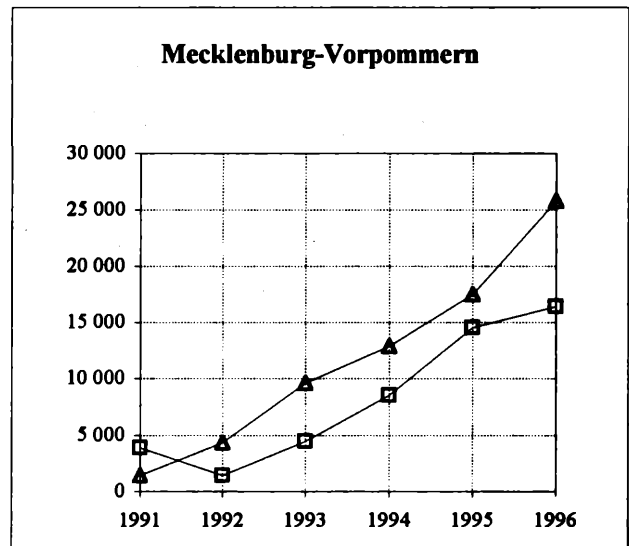
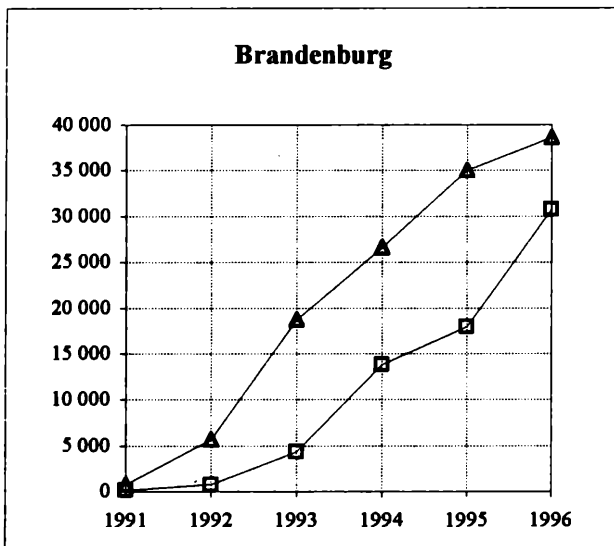

Genehmigte Wohnungen
 Fertiggestellte Wohnungen

9 Handel und Gastgewerbe
9.1 Meßzahlen des Umsatzes im Großhandel und Einzelhandel

Zeitraum	Jeweilige Preise				Preise von 1991			
	Neue Länder und Berlin-Ost	Früheres Bundesgebiet	Neue Länder und Berlin-Ost	Früheres Bundesgebiet	Neue Länder und Berlin-Ost	Früheres Bundesgebiet	Neue Länder und Berlin-Ost	Früheres Bundesgebiet
	1995 = 100		Veränderung gegenüber Vorjahreszeitraum Prozent		1995 = 100		Veränderung gegenüber Vorjahreszeitraum Prozent	

Großhandel

1996	99,7	98,0	-0,3	-2,0	99,5	98,6	-0,5	-1,4
1995 1. Hj.	97,4	99,4	.	.	96,8	98,6	.	.
2. Hj.	102,6	100,6	.	.	103,2	101,4	.	.
1996 1. Hj.	95,8	96,1	-1,6	-3,3	95,6	96,4	-1,1	-2,2
2. Hj.	103,4	99,9	0,8	-0,7	103,2	100,7	0,1	-0,7
1997 1. Hj.	98,1	98,8	2,4	2,8	96,4	97,8	-1,0	1,5
1997 Jan	87,3	92,8	5,2	2,8	86,4	93,1	3,1	1,6
Feb	85,1	90,8	-1,0	0,3	84,2	90,6	-2,4	-0,7
Mrz	95,7	99,0	0,4	-1,7	94,2	98,2	-1,1	-3,0
Apr	110,2	108,5	7,6	8,8	108,5	107,4	6,7	7,7
Mai	102,8	96,3	-3,0	-3,6	100,2	94,2	-4,8	-5,6
Jun	107,6	105,5	5,1	10,8	104,6	103,5	3,3	8,8
Jul	105,0	104,9	4,0	5,7	102,4	103,3	2,3	4,0
Aug	102,3	94,4	-0,2	1,0	99,9	93,0	-2,3	-1,5
Sep	112,8	109,1	7,5	7,8	110,6	107,5	5,4	5,2
Okt	113,4	113,4	4,7	5,2	111,2	111,9	3,2	3,2
Nov	107,5	103,8	2,7	2,1	105,7	103,2	0,8	0,1

Einzelhandel

1996	103,3	100,8	3,3	1,0	102,3	99,8	2,4	0,0
1995 1. Hj.	97,5	97,8	.	.	97,4	97,7	.	.
2. Hj.	102,5	102,2	.	.	102,6	102,3	.	.
1996 1. Hj.	100,3	98,3	2,9	0,8	99,4	97,3	2,1	-0,1
2. Hj.	106,3	103,3	3,7	1,3	105,3	102,2	2,6	0,2
1997 1. Hj.	99,1	98,5	-1,1	0,2	97,7	97,1	-1,7	-0,2
1997 Jan	95,4	94,9	3,1	3,2	94,0	93,4	2,0	2,0
Feb	90,6	88,6	-3,2	-2,6	89,3	87,3	-3,8	-3,2
Mrz	100,8	101,9	-3,4	-2,8	99,6	100,6	-3,6	-2,9
Apr	105,1	106,8	0,2	2,7	103,7	105,5	0,0	2,8
Mai	102,8	99,3	-3,0	-3,0	101,2	97,8	-3,4	-3,4
Jun	99,8	99,8	-0,4	4,3	98,2	98,3	-1,1	3,7
Jul	100,9	102,9	-1,2	1,6	99,2	101,3	-1,9	1,0
Aug	93,7	91,2	-8,3	-3,4	92,1	89,7	-9,3	-4,3
Sep	99,0	98,7	-0,2	2,5	97,5	97,2	-0,8	2,0
Okt	103,8	107,9	0,2	3,3	102,1	106,0	-0,3	2,7
Nov	102,6	102,6	-7,1	-3,2	100,9	100,9	-7,7	-3,8

9 Handel und Gastgewerbe
9.2 Ergebnisse der Handels- und Gaststättenzählung 1993 *)

Wirtschaftsbereich	Neue Länder	Früheres Bundesgebiet 1)	Deutschland	Anteil der neuen Länder 2)	Neue Länder	Früheres Bundesgebiet 1)	Deutschland
--------------------	-------------	--------------------------	-------------	----------------------------	-------------	--------------------------	-------------

Unternehmen am 30.4.1993

Wirtschaftsbereich	Anzahl				Umsatz 3) je Unternehmen in 1 000 DM		
	Neue Länder	Früheres Bundesgebiet 1)	Deutschland	Anteil der neuen Länder 2)	Neue Länder	Früheres Bundesgebiet 1)	Deutschland
Handel und Gastgewerbe	110 622	733 715	844 337	13,1	942	2 792	2 549
Handel	81 533	540 058	621 591	13,1	1 191	3 640	3 319
Kraftfahrzeughandel und Tankstellen	5 992	48 881	54 873	10,9	2 942	4 997	4 772
Handelsvermittlung	5 869	54 285	60 154	9,8	66	293	270
Großhandel	9 988	108 162	118 150	8,5	3 280	9 865	9 308
Einzelhandel	59 684	328 730	388 414	15,4	776	1 943	1 763
Gastgewerbe	29 089	193 657	222 746	13,1	245	426	403

Beschäftigte am 30.4. 1993

Wirtschaftsbereich	Personen				Personen je Unternehmen		
	Neue Länder	Früheres Bundesgebiet 1)	Deutschland	Anteil der neuen Länder 2)	Neue Länder	Früheres Bundesgebiet 1)	Deutschland
Handel und Gastgewerbe	500 307	5 705 379	6 205 686	8,1	4,5	7,8	7,3
Handel	392 259	4 585 314	4 977 573	7,9	4,8	8,5	8,0
Kraftfahrzeughandel und Tankstellen	49 876	469 223	519 099	9,6	8,3	9,6	9,5
Handelsvermittlung	8 443	126 833	135 276	6,2	1,4	2,3	2,2
Großhandel	89 888	1 367 347	1 457 235	6,2	9,0	12,6	12,3
Einzelhandel	244 052	2 621 911	2 865 963	8,5	4,1	8,0	7,4
Gastgewerbe	108 048	1 120 065	1 228 113	8,8	3,7	5,8	5,5

Umsatz 3) 1992

Wirtschaftsbereich	Millionen DM				Umsatz 3) je Beschäftigten in 1 000 DM		
	Neue Länder	Früheres Bundesgebiet 1)	Deutschland	Anteil der neuen Länder 2)	Neue Länder	Früheres Bundesgebiet 1)	Deutschland
Handel und Gastgewerbe	104 199	2 048 301	2 152 500	4,8	208	359	347
Handel	97 086	1 965 707	2 062 792	4,7	248	429	414
Kraftfahrzeughandel und Tankstellen	17 626	244 252	261 877	6,7	353	521	504
Handelsvermittlung	386	15 884	16 270	2,4	46	125	120
Großhandel	32 765	1 067 009	1 099 774	3,0	365	780	755
Einzelhandel	46 309	638 562	684 871	6,8	190	244	239
Gastgewerbe	7 113	82 594	89 708	7,9	66	74	73

*) Darstellung nach Klassifikation der Wirtschaftszweige, Ausgabe 1993 (WZ 1993). - Großhandel und Handelsvermittlung ohne Kraftfahrzeughandel sowie Einzelhandel ohne Kraftfahrzeughandel und Tankstellen.

1) Einschl. Berlin-Ost.

2) An Deutschland insgesamt (Deutschland = 100).

3) Handelsvermittlung und Großhandel ohne Umsatzsteuer, Einzelhandel und Gastgewerbe einschl. Umsatzsteuer, Kraftfahrzeughandel je nach Handelsstufe mit oder ohne Umsatzsteuer. - Geschäfts- oder Kalenderjahr 1992.

9 Handel und Gastgewerbe
9.3 Ergebnisse der Handels- und Gaststättenzählung 1993 nach Ländern *)

Wirtschaftsbereich	Brandenburg	Mecklenburg- Vorpommern	Sachsen	Sachsen-Anhalt	Thüringen
Unternehmen am 30.4.1993					
Anzahl					
Handel und Gastgewerbe	18 714	15 192	32 342	20 376	23 998
Handel	13 716	10 810	24 836	14 635	17 536
dar. Großhandel	1 671	1 320	3 363	1 753	1 881
Einzelhandel	10 123	7 750	18 481	11 003	12 327
Gastgewerbe	4 998	4 382	7 506	5 741	6 462
Beschäftigte am 30.4. 1993					
Personen					
Handel und Gastgewerbe	87 263	71 874	151 219	89 549	100 402
Handel	69 017	52 359	121 383	70 486	79 014
dar. Großhandel	15 788	13 048	28 766	16 019	16 267
Einzelhandel	43 137	31 615	76 194	44 624	48 482
Gastgewerbe	18 246	19 515	29 836	19 063	21 388
Personen je Unternehmen					
Handel und Gastgewerbe	4,7	4,7	4,7	4,4	4,2
Handel	5,0	4,8	4,9	4,8	4,5
dar. Großhandel	9,4	9,9	8,6	9,1	8,6
Einzelhandel	4,3	4,1	4,1	4,1	3,9
Gastgewerbe	3,7	4,5	4,0	3,3	3,3
Umsatz 1) 1992					
Millionen DM					
Handel und Gastgewerbe	18 990	14 208	32 867	18 633	19 499
Handel	17 824	12 875	30 844	17 421	18 119
dar. Großhandel	5 947	5 018	10 335	5 955	5 509
Einzelhandel	8 948	5 768	14 258	8 492	8 843
Gastgewerbe	1 166	1 333	2 023	1 212	1 380
Umsatz je Beschäftigten in 1 000 DM					
Handel und Gastgewerbe	218	198	217	208	194
Handel	258	246	254	247	229
dar. Großhandel	377	385	359	372	339
Einzelhandel	207	182	187	190	182
Gastgewerbe	64	68	68	64	65
Umsatz je Unternehmen in 1 000 DM					
Handel und Gastgewerbe	1 015	935	1 016	914	813
Handel	1 300	1 191	1 242	1 190	1 033
dar. Großhandel	3 559	3 802	3 073	3 397	2 929
Einzelhandel	884	744	771	772	717
Gastgewerbe	233	304	270	211	214

*) Darstellung nach Klassifikation der Wirtschaftszweige, Ausgabe 1993 (WZ 1993). - Großhandel ohne Kraftfahrzeughandel sowie Einzelhandel ohne Kraftfahrzeughandel und Tankstellen.

1) Großhandel ohne Umsatzsteuer, Einzelhandel und Gastgewerbe einschl. Umsatzsteuer. - Geschäfts- oder Kalenderjahr 1992.

9 Handel und Gastgewerbe
9.4 Beherbergungsstätten *)
9.4.1 Ankünfte, Übernachtungen

Zeitraum	Ankünfte				Anteil der neuen Länder und Berlin-Ost 2)	Übernachtungen				Anteil der neuen Länder und Berlin-Ost 2)
	Neue Länder und Berlin-Ost	Früheres Bundes- gebiet	Neue Länder und Berlin-Ost	Früheres Bundes- gebiet		Neue Länder und Berlin-Ost	Früheres Bundes- gebiet	Neue Länder und Berlin-Ost	Früheres Bundes- gebiet	
	1 000		Veränderung gegenüber Vorjahreszeitraum 1) Prozent			1 000		Veränderung gegenüber Vorjahreszeitraum 1) Prozent		
1992 1. Vj.	1 460	14 397	X	2,4	9,2	4 502	47 739	X	0,8	8,6
2. Vj.	2 615	20 860	X	0,3	11,1	7 682	72 671	X	2,1	9,6
3. Vj.	2 706	22 961	25,5	-0,7	10,5	9 145	91 044	29,0	-0,4	9,1
4. Vj.	2 015	17 140	20,6	-1,4	10,5	5 727	55 037	15,9	-1,4	9,4
1993 1. Vj.	1 690	14 146	15,8	-1,7	10,7	4 952	47 858	10,0	0,2	9,4
2. Vj.	2 922	20 255	11,7	-2,9	12,6	8 317	71 312	8,3	-1,9	10,4
3. Vj.	2 990	21 641	10,5	-5,7	12,1	10 035	87 220	9,7	-4,2	10,3
4. Vj.	2 248	16 470	11,5	-3,9	12,0	6 375	52 089	11,3	-5,4	10,9
1994 1. Vj.	2 009	13 889	19,1	-1,8	12,6	5 908	47 415	19,5	-1,2	11,1
2. Vj.	3 507	19 946	20,1	-1,7	15,0	10 171	68 862	22,3	-4,0	12,9
3. Vj.	3 462	21 598	15,8	-0,2	13,8	11 850	84 966	18,1	-2,6	12,2
4. Vj.	2 714	16 890	20,7	2,5	13,8	7 825	53 206	22,7	2,1	12,8
1995 1. Vj.	2 278	14 439	13,4	3,8	13,6	6 945	47 962	17,5	0,9	12,6
2. Vj.	3 974	20 837	13,3	4,4	16,0	11 652	71 182	14,5	3,1	14,1
3. Vj.	4 076	22 136	17,7	2,5	15,5	13 676	85 690	15,4	0,6	13,8
4. Vj.	3 066	17 322	13,1	2,6	15,0	8 869	54 430	13,4	1,4	14,0
1996 1. Vj.	2 356	14 672	3,4	1,4	13,8	7 230	48 257	4,1	0,4	13,0
2. Vj.	4 327	20 815	8,9	-0,1	17,2	12 846	69 064	10,2	-3,0	15,7
3. Vj.	4 442	22 498	9,1	1,9	16,5	15 219	84 160	11,2	-1,7	15,3
4. Vj.	3 420	17 748	11,5	2,5	16,2	9 879	53 338	11,4	-2,0	15,6
1997 1. Vj.	2 548	14 649	8,1	-0,1	14,8	7 624	44 336	5,5	-7,9	14,7
2. Vj.	4 557	21 279	5,3	2,2	17,6	12 906	64 475	0,5	-6,6	16,7
3. Vj.	4 692	23 186	5,8	3,0	16,8	15 845	81 434	4,2	-3,4	16,3
1996 Jan	676	4 217	6,3	-1,6	13,8	2 095	14 270	5,4	-2,8	12,8
Feb	755	4 813	4,1	3,5	13,6	2 450	15 995	5,9	1,8	13,3
Mrz	925	5 642	1,0	1,9	14,1	2 685	17 946	1,5	1,5	13,0
Apr	1 139	5 920	6,7	-1,5	16,1	3 316	19 990	6,1	-3,2	14,2
Mai	1 623	7 486	10,9	0,2	17,8	4 645	24 202	12,0	-2,5	16,1
Jun	1 565	7 408	8,5	1,1	17,4	4 884	24 907	11,6	-3,2	16,3
Jul	1 371	7 182	9,7	1,6	16,0	5 493	28 777	12,6	-1,2	16,0
Aug	1 473	7 234	11,0	4,6	16,9	4 996	28 656	12,1	-1,0	14,8
Sep	1 598	8 128	6,6	-0,6	16,4	4 730	26 839	9,0	-3,0	15,0
Okt	1 451	7 707	13,1	3,7	15,8	4 240	24 416	12,6	-0,5	14,8
Nov	1 048	5 626	9,7	4,7	15,7	2 945	15 311	11,0	-1,0	16,1
Dez	922	4 471	11,3	-0,9	17,1	2 693	13 622	9,9	-5,6	16,5
1997 Jan	715	4 350	5,8	3,1	14,1	2 159	13 215	3,1	-7,6	16,3
Feb	822	4 746	8,8	-1,2	14,8	2 484	14 218	1,4	-11,1	14,9
Mrz	1 011	5 572	9,3	-1,2	15,4	2 985	16 934	11,2	-5,0	15,0
Apr	1 234	6 132	8,4	4,1	16,8	3 367	17 729	1,5	-9,6	16,0
Mai	1 689	7 536	4,0	0,4	18,3	4 756	23 163	2,4	-5,9	17,0
Jun	1 634	7 611	4,4	3,3	17,7	4 784	23 584	-2,1	-4,9	16,9
Jul	1 501	7 420	9,5	3,3	16,8	5 491	26 741	0,0	-7,2	17,0
Aug	1 544	7 474	4,8	3,5	17,1	5 556	28 545	11,2	-0,4	16,3
Sep	1 647	8 292	3,1	2,1	16,6	4 798	26 148	1,4	-2,7	15,5
Okt	1 524	7 942	5,1	3,2	16,1	4 312	23 465	1,7	-3,8	15,5
Nov	1 036	5 582	-1,1	-0,4	15,7	2 721	14 026	-7,6	-8,1	16,2

*) Beherbergungsstätten mit 9 und mehr Gästebetten. Originalwerte.
1) Nachträgliche Korrekturen der Vorjahreswerte sind hier berücksichtigt.
2) An Deutschland insgesamt (Deutschland = 100).

9 Handel und Gastgewerbe
9.4 Beherbergungsstätten *)
9.4.2 Aufenthaltsdauer und Übernachtungen je 1000 Einwohner

Zeitraum	Aufenthaltsdauer in Tagen 1)				Niveau der neuen Länder und Berlin-Ost 3)	Übernachtungen je 1000 Einwohner 2)				Niveau der neuen Länder und Berlin-Ost 3)
	Neue Länder und Berlin-Ost	Früheres Bundesgebiet	Neue Länder und Berlin-Ost	Früheres Bundesgebiet		Neue Länder und Berlin-Ost	Früheres Bundesgebiet	Neue Länder und Berlin-Ost	Früheres Bundesgebiet	
	Anzahl		Veränderung gegenüber Vorjahreszeitraum		Anzahl	Veränderung gegenüber Vorjahreszeitraum		Anzahl		
	Prozent		Prozent			Prozent				
1992 1. Vj.	3,1	3,3	×	2,4	93,0	285	740	×	0,8	38,6
2. Vj.	2,9	3,5	×	0,3	84,3	488	1 123	×	2,1	43,5
3. Vj.	3,4	4,0	25,5	-0,7	85,2	582	1 401	29,0	-0,4	41,5
4. Vj.	2,8	3,2	20,6	-1,4	88,5	365	844	15,9	-1,4	43,2
1993 1. Vj.	2,9	3,4	-5,0	2,0	86,6	316	732	10,7	-1,0	43,1
2. Vj.	2,8	3,5	-3,1	1,1	80,9	531	1 089	8,8	-3,0	48,8
3. Vj.	3,4	4,0	-0,7	1,6	83,3	642	1 330	10,3	-5,1	48,3
4. Vj.	2,8	3,2	-0,2	-1,5	89,7	408	793	11,9	-6,1	51,5
1994 1. Vj.	2,9	3,4	0,4	0,9	86,1	379	721	20,0	-1,5	52,6
2. Vj.	2,9	3,5	1,9	-1,9	84,0	653	1 046	23,0	-3,9	62,4
3. Vj.	3,4	3,9	2,0	-2,4	87,0	762	1 290	18,7	-3,0	59,1
4. Vj.	2,9	3,2	1,6	-0,4	91,5	504	806	23,3	1,7	62,4
1995 1. Vj.	3,0	3,3	3,7	-2,7	91,8	447	726	18,0	0,7	61,6
2. Vj.	2,9	3,4	1,1	-1,1	85,8	751	1 077	15,0	2,9	69,8
3. Vj.	3,4	3,9	-2,0	-1,6	86,7	882	1 294	15,8	0,4	68,2
4. Vj.	2,9	3,1	0,3	-0,3	92,1	573	821	13,7	1,8	69,8
1996 1. Vj.	3,1	3,3	0,6	-1,0	93,3	467	727	4,5	0,1	64,3
2. Vj.	3,0	3,3	1,2	-2,9	89,5	831	1 040	10,6	-3,4	79,9
3. Vj.	3,4	3,7	2,1	-3,4	91,6	985	1 266	11,7	-2,2	77,8
4. Vj.	2,9	3,0	-0,2	-4,4	96,1	640	801	11,8	-2,4	79,9
1997 1. Vj.	3,0	3,0	-2,5	-8,0	98,9	494	666	5,7	-8,5	74,2
2. Vj.	2,8	3,0	-4,6	-8,7	93,5	837	968	0,7	-7,0	86,5
3. Vj. 4)	3,4	3,5	-1,4	-6,1	96,1	1 028	1 222	4,4	-3,5	84,2
1997 Jan	3,0	3,0	-2,6	-10,2	99,4	140	198	3,4	-7,7	70,5
Feb	3,0	3,0	-6,8	-9,9	100,9	161	213	1,7	-11,5	75,5
Mrz	3,0	3,0	1,7	-4,5	97,1	194	254	11,4	-6,0	76,1
Apr	2,7	2,9	-6,3	-14,4	94,3	218	266	1,8	-11,6	82,1
Mai	2,8	3,1	-1,6	-4,9	91,6	309	348	2,7	-4,6	88,8
Jun	2,9	3,1	-6,2	-7,8	94,5	310	354	-1,8	-5,6	87,7
Jul 4)	3,7	3,6	-8,7	-10,1	101,5	356	401	0,2	-7,3	88,8
Aug 4)	3,6	3,8	6,1	-3,6	94,2	361	428	11,5	-0,6	84,2
Sep 4)	2,9	3,1	-1,6	-6,1	94,0	311	392	1,7	-2,8	79,4
Okt 4)	2,8	3,0	-3,2	-6,7	95,7	280	352	1,9	-4,0	79,5
Nov 4)	2,6	2,5	-6,6	-7,7	104,6	177	210	-7,4	-8,5	83,9

*) Beherbergungsstätten mit 9 und mehr Gästebetten.

1) Rechnerischer Wert Übernachtungen/Ankünfte.

2) Bei den Monatsangaben Einwohner am Monatsende.

3) Bei den Angaben wird das Niveau der neuen Länder und Berlin-Ost am früheren Bundesgebiet dargestellt (früheres Bundesgebiet = 100).

4) Einwohner am 30.6.1997.

9 Handel und Gastgewerbe
9.4 Beherbergungsstätten*)
9.4.3 Ankünfte und Übernachtungen nach Ländern
1 000

Zeitraum	Brandenburg	Mecklenburg-Vorpommern	Sachsen	Sachsen-Anhalt	Thüringen	Berlin-Ost
Ankünfte						
1992	1 180	1 976	2 187	979	1 742	731
1993	1 340	2 201	2 393	1 191	1 969	755
1994	1 763	2 417	2 809	1 567	2 321	815
1995	2 141	2 691	3 436	1 812	2 506	809
1996	2 308	2 850	4 110	1 932	2 551	795
1994 1. Vj.	280	305	539	292	426	168
2. Vj.	550	747	846	447	686	230
3. Vj.	538	925	729	420	629	221
4. Vj.	395	440	695	408	580	196
1995 1. Vj.	331	335	622	359	481	151
2. Vj.	672	824	982	511	742	242
3. Vj.	690	1 043	947	481	690	225
4. Vj.	447	489	885	460	592	192
1996 1. Vj.	333	352	675	366	479	151
2. Vj.	729	903	1 160	553	758	225
3. Vj.	733	1 073	1 182	535	704	199
4. Vj.	514	522	1 093	478	610	204
1997 1. Vj.	378	395	791	367	457	161
2. Vj.	775	898	1 283	575	770	253
3. Vj.	754	1 214	1 179	552	721	273
Übernachtungen						
1992	3 663	6 659	6 757	2 955	5 145	1 875
1993	4 007	7 607	7 142	3 368	5 694	1 861
1994	5 545	8 664	8 388	4 274	6 891	1 983
1995	6 545	9 936	10 146	5 008	7 579	1 929
1996	7 270	10 809	12 256	5 285	7 754	1 801
1994 1. Vj.	853	963	1 621	793	1 287	392
2. Vj.	1 649	2 463	2 415	1 167	1 913	555
3. Vj.	1 837	3 852	2 359	1 234	2 005	563
4. Vj.	1 206	1 387	1 992	1 081	1 687	473
1995 1. Vj.	1 034	1 084	1 917	1 018	1 540	352
2. Vj.	1 938	2 840	2 811	1 346	2 132	584
3. Vj.	2 197	4 410	2 927	1 402	2 180	560
4. Vj.	1 376	1 601	2 491	1 242	1 727	432
1996 1. Vj.	1 102	1 172	2 035	1 035	1 551	335
2. Vj.	2 198	3 186	3 352	1 428	2 175	507
3. Vj.	2 419	4 766	3 715	1 542	2 273	410
4. Vj.	1 550	1 686	3 153	1 281	1 755	454
1997 1. Vj.	1 196	1 289	2 378	1 003	1 391	366
2. Vj.	2 249	3 064	3 535	1 438	2 036	581
3. Vj.	2 405	5 396	3 667	1 471	2 241	664

*) Beherbergungsstätten mit 9 und mehr Gästebetten. Originalwerte.

9 Handel und Gastgewerbe
9.4 Beherbergungsstätten*)
9.4.4 Aufenthaltsdauer und Übernachtungen je 1000 Einwohner nach Ländern

Zeitraum	Brandenburg	Mecklenburg-Vorpommern	Sachsen	Sachsen-Anhalt	Thüringen	Berlin-Ost
Durchschnittliche Aufenthaltsdauer in Tagen 1)						
1992	3,1	3,4	3,1	3,0	3,0	2,6
1993	3,0	3,5	3,0	2,8	2,9	2,5
1994	3,1	3,6	3,0	2,7	3,0	2,4
1995	3,1	3,7	3,0	2,8	3,0	2,4
1996	3,1	3,8	3,0	2,7	3,0	2,3
1994 1. Vj.	3,0	3,2	3,0	2,7	3,0	2,3
2. Vj.	3,0	3,3	2,9	2,6	2,8	2,4
3. Vj.	3,4	4,2	3,2	2,9	3,2	2,5
4. Vj.	3,1	3,2	2,9	2,7	2,9	2,4
1995 1. Vj.	3,1	3,2	3,1	2,8	3,2	2,3
2. Vj.	2,9	3,4	2,9	2,6	2,9	2,4
3. Vj.	3,2	4,2	3,1	2,9	3,2	2,5
4. Vj.	3,1	3,3	2,8	2,7	2,9	2,3
1996 1. Vj.	3,3	3,3	3,0	2,8	3,2	2,2
2. Vj.	3,0	3,5	2,9	2,6	2,9	2,3
3. Vj.	3,3	4,4	3,1	2,9	3,2	2,1
4. Vj.	3,0	3,2	2,9	2,7	2,9	2,2
1997 1. Vj.	3,2	3,3	3,0	2,7	3,0	2,3
2. Vj.	2,9	3,4	2,8	2,5	2,6	2,3
3. Vj.	3,2	4,4	3,1	2,7	3,1	2,4
Übernachtungen je 1000 Einwohner						
1992	1 440	3 555	1 449	1 052	2 016	1 456
1993	1 574	4 107	1 545	1 208	2 244	1 435
1994	2 187	4 717	1 825	1 544	2 730	1 523
1995	2 578	5 435	2 217	1 821	3 019	1 482
1996	2 854	5 938	2 690	1 935	3 106	1 386
1994 1. Vj.	336	523	352	286	509	301
2. Vj.	651	1 340	525	421	757	426
3. Vj.	725	2 099	514	446	795	433
4. Vj.	475	757	434	391	670	363
1995 1. Vj.	408	592	418	369	612	271
2. Vj.	764	1 553	614	489	849	449
3. Vj.	866	2 413	640	510	869	430
4. Vj.	541	877	545	453	689	332
1996 1. Vj.	434	643	446	378	620	257
2. Vj.	864	1 750	735	522	871	390
3. Vj.	949	2 618	816	565	911	315
4. Vj.	607	927	693	470	704	350
1997 1. Vj.	468	709	523	369	559	283
2. Vj.	878	1 687	779	529	819	449
3. Vj. 2)	939	2 972	808	542	902	513

*) Beherbergungsstätten mit 9 und mehr Gästebetten.

1) Rechnerischer Wert Übernachtungen/Ankünfte.

2) Einwohner am 30.6.1997.

9 Handel und Gastgewerbe Aufenthaltsdauer und Übernachtungen je 1000 Einwohner nach Ländern

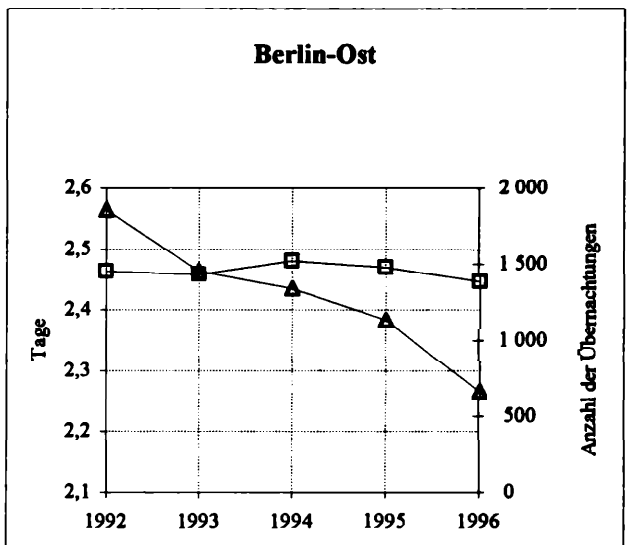
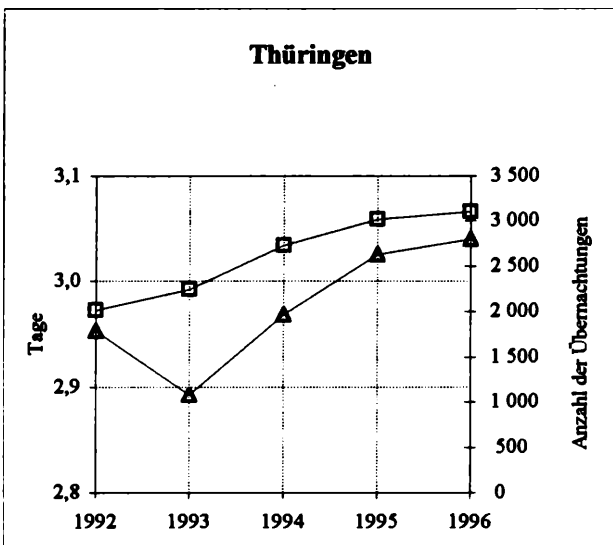
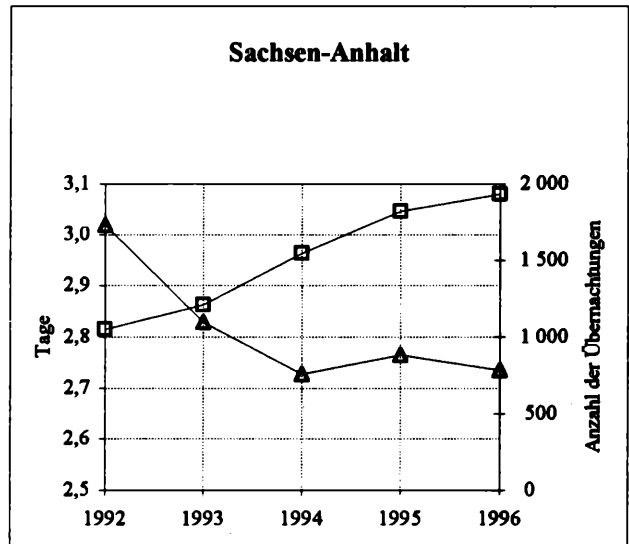
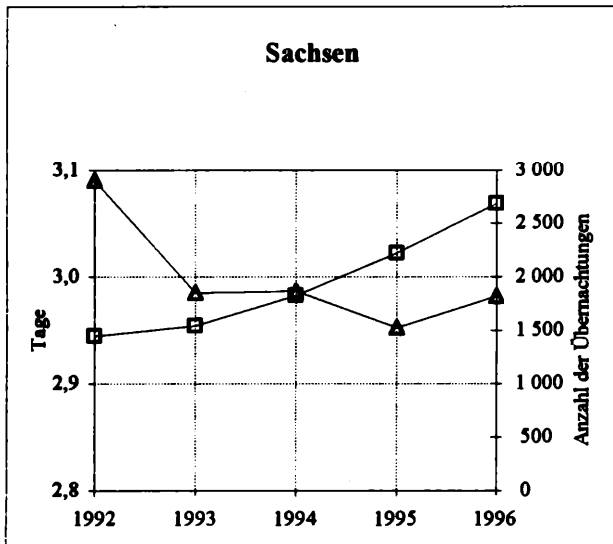
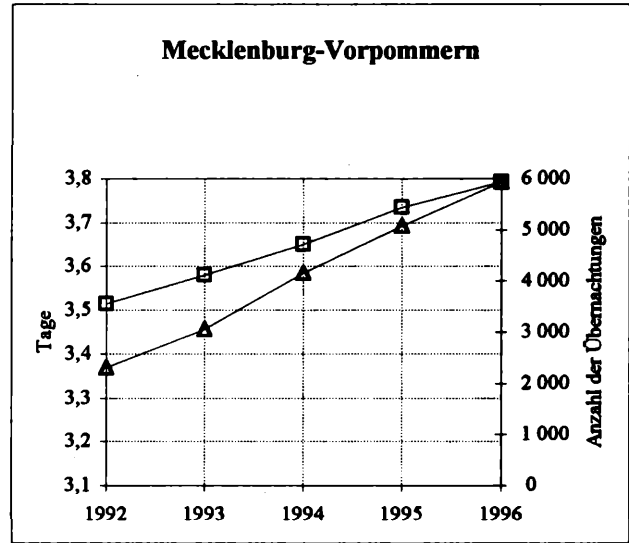
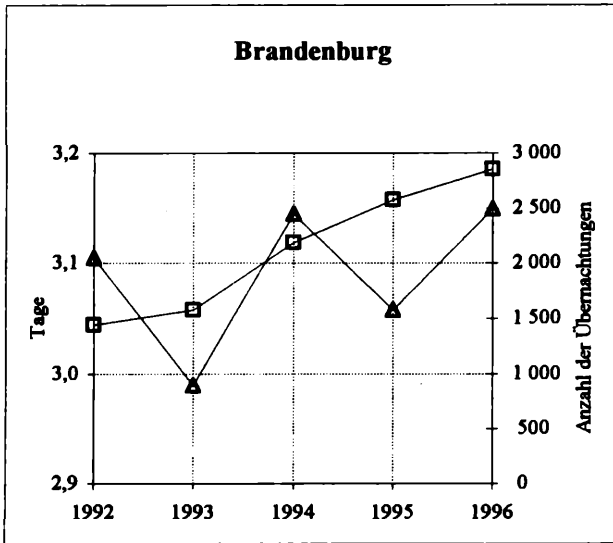

—▲— Durchschnittliche Aufenthaltsdauer

—□— Übernachtungen je 1000 Einwohner

10 Verkehr
10.1 Personenbeförderung im öffentlichen Straßenverkehr*)

Zeitraum 1)	Beförderte Personen				Personenbeförderungsleistung			
	Neue Länder	Früheres Bundes- gebiet	Neue Länder	Früheres Bundes- gebiet	Neue Länder	Früheres Bundes- gebiet	Neue Länder	Früheres Bundes- gebiet
			Veränderung gegenüber Vorjahreszeitraum				Veränderung gegenüber Vorjahreszeitraum	
	Millionen Personen		Prozent		Millionen Personenkilometer		Prozent	
1990	.	5 877,9	.	3,2	.	64 958,3	.	4,0
1991	1 497,4	6 363,4	.	.	14 417,2	69 047,6	.	.
1992	1 325,8	6 521,2	-11,5	2,5	11 327,6	69 094,8	-21,4	0,1
1993	1 229,7	6 689,0	-7,3	2,6	10 172,6	69 453,4	-10,2	0,5
1994	1 247,3	6 680,9	1,4	-0,1	10 753,7	66 734,9	5,7	-3,9
1995	1 255,2	6 625,0	0,6	-0,8	10 966,2	65 983,3	2,0	-1,1
1996	1 255,6	6 584,9	0,0	-0,6	11 241,5	65 427,2	2,5	-0,8
1992 1. Vj	367,2	1 731,9	-20,7	7,2	2 836,3	15 388,6	-26,9	5,4
2. Vj	327,0	1 527,0	-14,1	-2,5	3 187,1	18 036,4	-15,9	-3,2
3. Vj	300,8	1 476,8	-4,7	2,2	2 663,0	18 153,1	-15,0	-1,2
4. Vj	330,9	1 785,6	-2,2	2,8	2 641,2	17 516,6	-27,0	0,4
1993 1. Vj	326,5	1 718,4	-11,1	-0,8	2 444,1	14 833,8	-13,8	-3,6
2. Vj	298,9	1 630,6	-8,6	6,8	2 685,3	18 774,2	-15,7	4,1
3. Vj	266,5	1 521,1	-11,4	3,0	2 375,4	18 319,6	-10,8	0,9
4. Vj	337,8	1 818,9	2,1	1,9	2 667,8	17 525,9	1,0	0,1
1994 1. Vj	326,3	1 715,4	-0,6	-0,2	2 512,7	14 643,5	2,8	-1,3
2. Vj	314,9	1 655,9	5,4	1,6	2 991,1	18 184,7	11,4	-3,1
3. Vj	280,1	1 511,9	5,1	-0,6	2 573,4	17 289,8	8,3	-5,6
4. Vj	326,0	1 797,8	-3,5	-1,2	2 676,6	16 616,9	0,3	-5,2
1995 1. Vj	330,3	1 727,4	1,2	0,7	2 541,3	14 725,0	1,1	0,6
2. Vj	315,5	1 636,1	0,2	-1,2	2 984,8	17 529,9	-0,2	-3,6
3. Vj	285,0	1 484,4	1,8	-1,8	2 689,4	17 105,5	4,5	-1,1
4. Vj	324,4	1 777,0	-0,5	-1,2	2 750,7	16 622,9	2,8	0,0
1996 1. Vj	336,0	1 718,1	1,7	-0,5	2 637,7	14 698,5	3,8	-0,2
2. Vj	315,6	1 623,3	0,0	-0,8	3 093,7	17 483,6	3,6	-0,3
3. Vj	281,1	1 490,4	-1,4	0,4	2 864,6	17 027,9	6,5	-0,5
4. Vj	322,9	1 752,3	-0,5	-1,4	2 645,5	16 217,2	-3,8	-2,4
1997 1. Vj	318,7	1 688,8	-5,1	-1,7	2 481,1	14 609,4	-5,9	-0,6
2. Vj	315,6	1 634,7	0,0	0,7	3 145,1	17 474,1	1,7	-0,1
3. Vj	271,2	1 485,6	-3,5	-0,3	2 713,4	16 958,4	-5,3	-0,4

*) Ohne Werksverkehr. - Ab 1991 neue Länder ohne Berlin-Ost, früheres Bundesgebiet einschl. Berlin-Ost.

1) Differenzen können sich aus den endgültigen Ergebnissen des Jahresberichtes gegenüber den vorläufigen Daten der Vierteljahresberichte ergeben.

10 Verkehr

10.2 Gütertransport

Zeitraum 1)	Eisenbahn 2)				Binnenschifffahrt 3)				Gütertransportleistung	
	Beförderte Güter								Neue Länder und Berlin-Ost	
	Neue Länder und Berlin-Ost	Früheres Bundes- gebiet	Neue Länder und Berlin-Ost	Früheres Bundes- gebiet	Neue Länder und Berlin-Ost	Früheres Bundes- gebiet	Neue Länder und Berlin-Ost	Früheres Bundes- gebiet	Mill. Tonnen- kilometer	Veränderung gegenüber Vorjahres- zeitraum
	1 000 t		Veränderung gegenüber Vorjahreszeitraum		1 000 t		Veränderung gegenüber Vorjahreszeitraum			
		Prozent				Prozent			Prozent	
1990	220 239	300 605	-30,8	-1,6
1991	118 757	300 532	-46,1	0,0	5 019	210 173			815,5	.
1992	98 970	280 124	-16,7	-6,8	5 815	208 760	15,9	-0,7	1 065,3	30,6
1993	75 574	254 707	-23,6	-9,1	6 984	195 380	20,1	-6,4	1 249,6	17,3
1994	78 013	270 140	3,2	6,1	7 528	210 599	7,8	7,8	1 515,6	21,3
1995	78 646	261 380	0,8	-3,2	9 423	209 321	25,2	-0,6	2 040,9	34,7
1996	80 856	251 581	2,8	-3,8	9 377	199 322	-0,5	-4,8	1 955,4	-4,2
1992 1. Vj	24 353	73 855	-28,8	-3,6	1 294	53 713	-0,9	7,3	226,0	23,4
2. Vj	25 251	71 440	-8,0	-6,0	1 358	53 023	13,4	-8,2	263,7	20,6
3. Vj	24 100	68 305	-9,4	-4,1	1 325	51 570	30,6	0,2	270,9	57,5
4. Vj	25 267	66 524	-17,2	-13,3	1 838	50 454	22,4	-0,9	304,6	26,1
1993 1. Vj	18 552	63 014	-23,8	-14,7	1 523	45 517	17,7	-15,3	283,4	25,4
2. Vj	17 591	62 487	-30,3	-12,5	1 915	50 206	41,0	-5,3	306,0	16,0
3. Vj	17 727	62 568	-26,4	-8,4	1 758	51 006	32,7	-1,1	301,2	11,2
4. Vj	21 705	66 639	-14,1	0,2	1 788	48 650	-2,7	-3,6	358,9	17,8
1994 1. Vj	18 673	66 420	0,7	5,4	1 571	49 661	3,2	9,1	349,9	23,5
2. Vj	18 844	67 287	7,1	7,7	2 030	53 300	6,0	6,2	378,1	23,6
3. Vj	18 623	66 595	5,1	6,4	1 805	54 156	2,7	6,2	391,5	30,0
4. Vj	21 874	69 838	0,8	4,8	2 122	53 481	18,7	9,9	396,2	10,4
1995 1. Vj	19 254	68 579	3,1	3,3	2 062	50 383	31,2	1,5	450,0	28,6
2. Vj	18 671	65 739	-0,9	-2,3	2 259	54 434	11,3	2,1	500,9	32,5
3. Vj	19 590	64 040	5,2	-3,8	2 459	53 459	36,3	-1,3	539,4	37,8
4. Vj	21 132	63 022	-3,4	-9,8	2 643	51 046	24,6	-4,6	550,7	39,0
1996 1. Vj	19 343	64 456	0,5	-6,0	1 046	42 742	-49,2	-15,2	199,8	-55,6
2. Vj	19 601	61 113	5,0	-7,0	2 613	52 152	15,7	-4,2	573,8	14,6
3. Vj	20 595	62 518	5,1	-2,4	2 836	51 787	15,3	-3,1	619,3	14,8
4. Vj	21 318	63 494	0,9	0,8	2 881	52 641	9,0	3,1	562,5	2,1
1997 1. Vj	18 879	64 502	-2,4	0,1	1 601	44 550	53,0	4,2	301,6	51,0
2. Vj	20 368	67 367	3,9	10,2	2 335	55 743	-10,7	6,9	509,6	-11,2
3. Vj	19 294	70 332	-6,3	12,5	2 331	53 736	-17,8	3,8	580,1	-6,3
1997 Jan	6 582	21 237	4,3	7,3	257	11 225	-1,2	-21,3	13,7	-71,8
Feb	5 881	21 673	-4,1	2,0	567	15 576	470,1	34,0	118,3	1 590,0
Mrz	6 416	21 592	-7,0	-7,8	777	17 749	13,2	5,3	169,6	17,6
Apr	7 293	23 450	13,3	14,3	928	18 750	-5,9	9,2	189,3	-15,0
Mai	6 229	20 703	-4,4	0,3	709	18 257	-7,8	3,3	160,2	-8,8
Jun	6 846	23 214	3,0	16,4	698	18 736	-18,7	8,3	160,1	-8,7
Jul	6 171	23 335	-9,7	9,3	678	18 720	-30,3	2,4	183,0	-13,5
Aug	6 219	22 502	-2,6	17,5	759	17 210	-19,5	2,6	192,0	-4,9
Sep	6 904	24 495	-6,3	11,2	894	17 806	-3,0	6,5	205,1	-0,4
Okt	6 893	25 021	-5,0	13,6	975	17 403	13,2	-5,2	215,7	31,5

1) Differenzen können sich aus den endgültigen Ergebnissen des Jahresberichtes gegenüber den vorläufigen Daten der Vierteljahresberichte ergeben.

2) Nur Wagenladungsverkehr.

3) Ohne Durchgangsverkehr. - Transporte zwischen den neuen Ländern und Berlin-Ost und dem früheren Bundesgebiet werden nur in dem empfangenden Gebietsteil gezählt.

10 Verkehr
10.3 Zulassungen fabrikneuer Kraftfahrzeuge
10.3.1 Insgesamt

Zeitraum	Neue Länder und Berlin-Ost	Früheres Bundesgebiet	Neue Länder und Berlin-Ost	Früheres Bundesgebiet	Neue Länder und Berlin-Ost	Früheres Bundesgebiet	Anteil/Niveau der neuen Länder und Berlin-Ost 1)
	Anzahl		Veränderung gegenüber				
			Vorberichtszeitraum/Vormonat		Vorjahreszeitraum		
				Prozent			
1991	830 718	3 837 474			.	13,3	17,8
1992	910 851	3 564 446			9,6	-7,1	20,4
1993	749 884	2 940 226			-17,7	-17,5	20,3
1994	724 275	2 987 625			-3,4	1,6	19,5
1995	696 893	3 123 218			-3,8	4,5	18,2
1996	690 047	3 346 773			-1,0	7,2	17,1
1997	661 833	3 467 633			-4,1	3,6	16,0
1991 1. Hj.	444 344	2 247 879	.	39,2	.	26,8	16,5
2. Hj.	386 374	1 589 595	-13,0	-29,3	.	-1,5	19,6
1992 1. Hj.	479 483	2 042 492	24,1	28,5	7,9	-9,1	19,0
2. Hj.	431 368	1 521 954	-10,0	-25,5	11,6	-4,3	22,1
1993 1. Hj.	404 576	1 646 989	-6,2	8,2	-15,6	-19,4	19,7
2. Hj.	345 308	1 293 237	-14,6	-21,5	-20,0	-15,0	21,1
1994 1. Hj.	390 422	1 666 059	13,1	28,8	-3,5	1,2	19,0
2. Hj.	333 853	1 321 566	-14,5	-20,7	-3,3	2,2	20,2
1995 1. Hj.	373 428	1 727 389	11,9	30,7	-4,4	3,7	17,8
2. Hj.	323 465	1 395 829	-13,4	-19,2	-3,1	5,6	18,8
1996 1. Hj.	376 424	1 849 348	16,4	32,5	0,8	7,1	16,9
2. Hj.	313 623	1 497 425	-16,7	-19,0	-3,0	7,3	17,3
1997 1. Hj.	348 962	1 863 119	11,3	24,4	-7,3	0,7	15,8
2. Hj.	312 871	1 604 514	-10,3	-13,9	-0,2	7,2	16,3
1997 Jan	46 227	245 611	-10,6	16,6	-3,7	-3,0	15,8
Feb	49 784	250 735	7,7	2,1	-3,3	2,9	16,6
Mrz	66 673	354 377	33,9	41,3	-15,1	-3,0	15,8
Apr	63 778	365 710	-4,3	3,2	-4,2	6,8	14,8
Mai	58 671	298 936	-8,0	-18,3	-13,8	-10,3	16,4
Jun	63 829	347 750	8,8	16,3	0,0	11,6	15,5
Jul	58 318	324 444	-8,6	-6,7	4,7	7,9	15,2
Aug	47 565	239 738	-18,4	-26,1	-3,3	7,3	16,6
Sep	52 432	267 999	10,2	11,8	0,9	3,9	16,4
Okt	53 378	291 186	1,8	8,7	3,0	9,0	15,5
Nov	48 872	236 250	-8,4	-18,9	-8,2	-0,5	17,1
Dez	52 306	244 897	7,0	3,7	1,1	16,3	17,6
Je 1 000 Einwohner							
1991	52,2	59,9			.	11,9	87,2
1992	57,9	55,0			10,9	-8,2	105,4
1993	47,9	44,9			-17,2	-18,4	106,8
1994	46,5	45,4			-2,9	1,1	102,6
1995	44,9	47,2			-3,4	4,1	95,2
1996	44,7	50,4			-0,6	6,7	88,7
1997 2)	43,0	52,0			-3,8	3,3	82,6

1) Bei den absoluten Angaben wird der Anteil der neuen Länder und Berlin-Ost an Deutschland insgesamt ausgewiesen (Deutschland = 100); bei den Angaben je 1 000 Einwohner wird das Niveau der neuen Länder und Berlin-Ost am früheren Bundesgebiet dargestellt (früheres Bundesgebiet = 100).

2) Einwohner am 30.6.1997.

10 Verkehr
10.3 Zulassungen fabrikneuer Kraftfahrzeuge
10.3.2 Personenkraftwagen

Zeitraum	Neue Länder und Berlin-Ost	Früheres Bundesgebiet	Neue Länder und Berlin-Ost	Früheres Bundesgebiet	Neue Länder und Berlin-Ost	Früheres Bundesgebiet	Anteil/Niveau der neuen Länder und Berlin-Ost 1)	
	Anzahl		Veränderung gegenüber					
			Vorberichtszeitraum/Vormonat		Vorjahreszeitraum			
							Prozent	
1991	730 073	3 428 601	X		.	12,8	17,6	
1992	777 485	3 152 073			6,5	-8,1	19,8	
1993	634 993	2 559 211			-18,3	-18,8	19,9	
1994	615 211	2 594 013			-3,1	1,4	19,2	
1995	601 074	2 712 987			-2,3	4,6	18,1	
1996	593 622	2 901 218			-1,2	6,9	17,0	
1997	564 146	2 963 911			-5,0	2,2	16,0	
1991	1. Hj.	401 235	2 007 428	.	36,5	.	27,8	16,7
	2. Hj.	328 838	1 421 173	-18,0	-29,2	.	-3,4	18,8
1992	1. Hj.	404 211	1 783 206	22,9	25,5	0,7	-11,2	18,5
	2. Hj.	373 274	1 368 867	-7,7	-23,2	13,5	-3,7	21,4
1993	1. Hj.	343 339	1 405 471	-8,0	2,7	-15,1	-21,2	19,6
	2. Hj.	291 654	1 153 740	-15,1	-17,9	-21,9	-15,7	20,2
1994	1. Hj.	333 348	1 429 949	14,3	23,9	-2,9	1,7	18,9
	2. Hj.	281 863	1 164 064	-15,4	-18,6	-3,4	0,9	19,5
1995	1. Hj.	319 890	1 474 258	13,5	26,6	-4,0	3,1	17,8
	2. Hj.	281 184	1 238 729	-12,1	-16,0	-0,2	6,4	18,5
1996	1. Hj.	325 366	1 583 275	15,7	27,8	1,7	7,4	17,0
	2. Hj.	268 256	1 317 943	-17,6	-16,8	-4,6	6,4	16,9
1997	1. Hj.	295 471	1 561 137	10,1	18,5	-9,2	-1,4	15,9
	2. Hj.	268 675	1 402 774	-9,1	-10,1	0,2	6,4	16,1
1997	Jan	41 625	224 416	-2,0	17,8	-3,0	-3,5	15,6
	Feb	43 435	216 119	4,3	-3,7	-5,4	-2,0	16,7
	März	55 598	287 807	28,0	33,2	-18,3	-6,3	16,2
	Apr	52 558	298 209	-5,5	3,6	-4,9	6,1	15,0
	Mai	48 690	243 969	-7,4	-18,2	-16,6	-13,0	16,6
	Jun	53 565	290 617	10,0	19,1	-2,3	11,0	15,6
	Jul	49 090	277 281	-8,4	-4,6	2,1	8,0	15,0
	Aug	40 076	203 244	-18,4	-26,7	-2,7	8,7	16,5
	Sep	44 729	232 879	11,6	14,6	-0,7	1,5	16,1
	Okt	46 812	261 693	4,7	12,4	2,8	8,9	15,2
	Nov	42 664	208 025	-8,9	-20,5	-7,2	-2,7	17,0
	Dez	45 304	219 652	6,2	5,6	6,7	15,3	17,1

Je 1 000 Einwohner

1991	45,9	53,5	X		.	11,3	85,8
1992	49,4	48,6			7,7	-9,2	101,7
1993	40,6	39,1			-17,9	-19,6	103,9
1994	39,5	39,4			-2,6	0,9	100,4
1995	38,8	41,0			-1,9	4,1	94,5
1996	38,4	43,7			-0,9	6,5	88,0
1997 2)	36,6	44,5			-4,7	1,8	82,3

1) Bei den absoluten Angaben wird der Anteil der neuen Länder und Berlin-Ost an Deutschland insgesamt ausgewiesen (Deutschland = 100); bei den Angaben je 1 000 Einwohner wird das Niveau der neuen Länder und Berlin-Ost am früheren Bundesgebiet dargestellt (früheres Bundesgebiet = 100).

2) Einwohner am 30.6.1997.

10 Verkehr
10.4 Zulassungen fabrikneuer Kraftfahrzeuge in den neuen Ländern

Zeitraum	Brandenburg	Mecklenburg-Vorpommern	Sachsen	Sachsen-Anhalt	Thüringen	
1991	141 324	92 498	251 386	141 580	129 200	
1992	152 205	103 712	281 193	161 988	146 945	
1993	127 179	85 950	232 597	132 027	125 763	
1994	120 795	81 140	228 545	129 519	119 526	
1995	115 559	78 896	222 137	124 496	115 293	
1996	114 676	79 288	219 510	125 471	112 441	
1992	1. Hj.	78 861	53 047	148 532	85 939	77 174
	2. Hj.	73 344	50 665	132 661	76 049	69 771
1993	1. Hj.	68 387	46 318	125 865	70 771	67 750
	2. Hj.	58 792	39 632	106 732	61 256	58 013
1994	1. Hj.	65 429	42 948	123 237	69 310	65 086
	2. Hj.	55 366	38 192	105 308	60 209	54 440
1995	1. Hj.	60 899	41 820	119 502	65 906	62 762
	2. Hj.	54 660	37 076	102 635	58 590	52 531
1996	1. Hj.	61 650	42 152	122 248	67 970	61 613
	2. Hj.	53 026	37 136	97 262	57 501	50 828
1997	1. Hj.	58 040	41 398	106 359	63 973	59 355
1997	Jan	7 847	5 901	13 601	9 175	7 367
	Feb	8 486	5 937	14 731	9 278	8 259
	Mrz	11 259	7 645	20 516	12 024	11 484
	Apr	10 155	7 426	19 851	11 495	10 978
	Mai	9 652	6 799	17 824	11 027	10 038
	Jun	10 641	7 690	19 836	10 974	11 229
	Jul	9 560	6 883	17 808	10 733	10 174
	Aug	8 044	6 005	14 464	8 401	7 887
	Sep	8 987	6 285	15 592	9 741	8 840
	Okt	8 629	6 527	16 183	9 765	9 306

Je 1 000 Einwohner

1991	55,2	48,5	53,2	49,7	49,9	
1992	59,8	55,4	60,3	57,7	57,6	
1993	50,0	46,4	50,3	47,4	49,6	
1994	47,6	44,2	49,7	46,8	47,3	
1995	45,5	43,2	48,6	45,3	45,9	
1996	45,0	43,6	48,2	45,9	45,0	
1992	1. Hj.	31,0	28,3	31,8	30,5	30,2
	2. Hj.	28,9	27,1	28,5	27,1	27,4
1993	1. Hj.	26,9	25,0	27,2	25,3	26,7
	2. Hj.	23,1	21,4	23,1	22,0	22,9
1994	1. Hj.	25,8	23,3	26,8	25,0	25,7
	2. Hj.	21,8	20,8	22,9	21,8	21,6
1995	1. Hj.	24,0	22,9	26,1	23,9	25,0
	2. Hj.	21,5	20,3	22,5	21,3	20,9
1996	1. Hj.	24,2	23,1	26,8	24,9	24,6
	2. Hj.	20,8	20,4	21,4	21,1	20,4
1997	1. Hj.	22,7	22,8	23,4	23,5	23,9

10 Verkehr
10.5 Straßenverkehrsunfälle
10.5.1 Unfälle
10.5.1.1 Insgesamt

Zeitraum	Neue	Früheres	Deutsch-	Neue	Früheres	Deutsch-	Neue	Früheres	Deutsch-	Anteil der neuen Länder und Berlin-Ost 1)
	Länder und	Bundes-	land	Länder und	Bundes-	land	Länder und	Bundes-	land	
	Berlin-Ost	gebiet		Berlin-Ost	gebiet		Berlin-Ost	gebiet		
	Anzahl			Veränderung gegenüber						
			Vorquartal/Vormonat			Vorjahreszeitraum				
			Prozent							
1991	357 757	1 953 709	2 311 466	X						15,5
1992	460 241	1 924 338	2 384 579	X						19,3
1993	509 914	1 835 482	2 345 396	X						21,7
1994	535 746	1 735 072	2 270 818	X						23,6
1995	543 585	1 694 716	2 238 301	X						24,3
1996	559 618	1 709 952	2 269 570	X						24,7
1991 1. Vj.	69 529	452 943	522 472	.	-15,4	.	.	-5,2	.	13,3
2. Vj.	89 043	503 190	592 233	28,1	11,1	13,4	.	0,1	.	15,0
3. Vj.	92 592	478 913	571 505	4,0	-4,8	-3,5	.	-3,2	.	16,2
4. Vj.	106 593	518 663	625 256	15,1	8,3	9,4	.	-3,1	.	17,0
1992 1. Vj.	100 819	451 829	552 648	-5,4	-12,9	-11,6	45,0	-0,2	5,8	18,2
2. Vj.	107 998	483 382	591 380	7,1	7,0	7,0	21,3	-3,9	-0,1	18,3
3. Vj.	115 515	468 620	584 135	7,0	-3,1	-1,2	24,8	-2,1	2,2	19,8
4. Vj.	135 909	520 507	656 416	17,7	11,1	12,4	27,5	0,4	5,0	20,7
1993 1. Vj.	115 369	430 966	546 335	-15,1	-17,2	-16,8	14,4	-4,6	-1,1	21,1
2. Vj.	121 809	458 225	580 034	5,6	6,3	6,2	12,8	-5,2	-1,9	21,0
3. Vj.	127 929	452 635	580 564	5,0	-1,2	0,1	10,7	-3,4	-0,6	22,0
4. Vj.	144 807	493 656	638 463	13,2	9,1	10,0	6,5	-5,2	-2,7	22,7
1994 1. Vj.	122 675	424 592	547 267	-15,3	-14,0	-14,3	6,3	-1,5	0,2	22,4
2. Vj.	129 678	428 522	558 200	5,7	0,9	2,0	6,5	-6,5	-3,8	23,2
3. Vj.	135 872	420 510	556 382	4,8	-1,9	-0,3	6,2	-7,1	-4,2	24,4
4. Vj.	147 521	461 448	608 969	8,6	9,7	9,5	1,9	-6,5	-4,6	24,2
1995 1. Vj.	121 819	414 669	536 488	-17,4	-10,1	-11,9	-0,7	-2,3	-2,0	22,7
2. Vj.	134 368	412 137	546 505	10,3	-0,6	1,9	3,6	-3,8	-2,1	24,6
3. Vj.	138 501	417 954	556 455	3,1	1,4	1,8	1,9	-0,6	0,0	24,9
4. Vj.	148 897	449 956	598 853	7,5	7,7	7,6	0,9	-2,5	-1,7	24,9
1996 1. Vj.	129 147	410 745	539 892	-13,3	-8,7	-9,8	6,0	-0,9	0,6	23,9
2. Vj.	133 393	409 081	542 474	3,3	-0,4	0,5	-0,7	-0,7	-0,7	24,6
3. Vj.	142 052	421 498	563 550	6,5	3,0	3,9	2,6	0,8	1,3	25,2
4. Vj.	155 026	468 628	623 654	9,1	11,2	10,7	4,1	4,1	4,1	24,9
1997 1. Vj.	121 308	395 127	516 435	-21,7	-15,7	-17,2	-6,1	-3,8	-4,3	23,5
2. Vj.	137 816	430 639	568 455	13,6	9,0	10,1	3,3	5,3	4,8	24,2
3. Vj.	138 046	414 307	552 353	0,2	-3,8	-2,8	-2,8	-1,7	-2,0	25,0
1997 Jan	42 861	144 020	186 881	-12,9	-5,3	-7,2	3,2	5,1	4,6	22,9
Feb	37 312	120 597	157 909	-12,9	-16,3	-15,5	-17,6	-16,9	-17,1	23,6
Mrz	41 135	130 510	171 645	10,2	8,2	8,7	-2,8	1,6	0,5	24,0
Apr	44 737	140 279	185 016	8,8	7,5	7,8	6,5	9,3	8,6	24,2
Mai	46 504	142 539	189 043	3,9	1,6	2,2	0,7	1,2	1,1	24,6
Jun	46 575	147 821	194 396	0,2	3,7	2,8	3,0	5,7	5,0	24,0
Jul	46 645	143 780	190 425	0,2	-2,7	-2,0	6,7	1,7	2,9	24,5
Aug	45 306	133 722	179 028	-2,9	-7,0	-6,0	-7,0	-3,7	-4,5	25,3
Sep	46 095	136 805	182 900	1,7	2,3	2,2	-7,1	-3,2	-4,2	25,2
Okt	49 081	156 930	206 011	6,5	14,7	12,6	-6,0	-0,1	-1,6	23,8
Nov	44 124	142 034	186 158	-10,1	-9,5	-9,6	-17,7	-10,9	-12,6	23,7

1) An Deutschland insgesamt (Deutschland = 100).

10 Verkehr
10.5 Straßenverkehrsunfälle
10.5.1 Unfälle
10.5.1.2 Unfälle mit Personenschaden

Zeitraum	Neue Länder und Berlin-Ost	Früheres Bundesgebiet	Deutschland	Neue Länder und Berlin-Ost	Früheres Bundesgebiet	Deutschland	Neue Länder und Berlin-Ost	Früheres Bundesgebiet	Deutschland	
	Anzahl			Veränderung gegenüber						
				Vorquartal/Vormonat			Vorjahreszeitraum			
			Prozent							
1990	49 307	340 043	389 350	X			46,0	- 1,0	3,2	
1991	63 773	321 374	385 147				29,3	- 5,5	- 1,1	
1992	70 161	325 301	395 462				10,0	1,2	2,7	
1993	72 778	312 606	385 384				3,7	- 3,9	- 2,5	
1994	78 373	314 381	392 754				7,7	0,6	1,9	
1995	79 817	308 186	388 003				1,8	- 2,0	- 1,2	
1996	78 628	294 454	373 082				- 1,5	- 4,5	- 3,8	
1990	4. Vj.	14 255	80 835	95 090	2,8	- 13,5	- 11,4	59,0	- 4,8	1,3
1991	1. Vj.	11 516	63 138	74 654	- 19,2	- 21,9	- 21,5	35,0	- 14,8	- 9,6
	2. Vj.	16 815	86 956	103 771	46,0	37,7	39,0	32,9	- 5,2	- 0,6
	3. Vj.	18 503	94 429	112 932	10,0	8,6	8,8	33,4	1,1	5,2
	4. Vj.	16 939	76 851	93 790	- 8,5	- 18,6	- 17,0	18,8	- 4,9	- 1,4
1992	1. Vj.	14 099	66 215	80 314	- 16,8	- 13,8	- 14,4	22,4	4,9	7,6
	2. Vj.	18 370	90 303	108 673	30,3	36,4	35,3	9,2	3,8	4,7
	3. Vj.	19 151	89 683	108 834	4,3	- 0,7	0,1	3,5	- 5,0	- 3,6
	4. Vj.	18 541	79 100	97 641	- 3,2	- 11,8	- 10,3	9,5	2,9	4,1
1993	1. Vj.	14 247	62 595	76 842	- 23,2	- 20,9	- 21,3	1,0	- 5,5	- 4,3
	2. Vj.	19 436	87 770	107 206	36,4	40,2	39,5	5,8	- 2,8	- 1,3
	3. Vj.	20 158	86 069	106 227	3,7	- 1,9	- 0,9	5,3	- 4,0	- 2,4
	4. Vj.	18 937	76 172	95 109	- 6,1	- 11,5	- 10,5	2,1	- 3,7	- 2,6
1994	1. Vj.	15 355	64 725	80 080	- 18,9	- 15,0	- 15,8	7,8	3,4	4,2
	2. Vj.	20 137	83 898	104 035	31,1	29,6	29,9	3,6	- 4,4	- 3,0
	3. Vj.	21 857	86 829	108 686	8,5	3,5	4,5	8,4	0,9	2,3
	4. Vj.	21 024	78 929	99 953	- 3,8	- 9,1	- 8,0	11,0	3,6	5,1
1995	1. Vj.	16 166	65 861	82 027	- 23,1	- 16,6	- 17,9	5,3	1,8	2,4
	2. Vj.	20 774	81 298	102 072	28,5	23,4	24,4	3,2	- 3,1	- 1,9
	3. Vj.	23 677	88 236	111 913	14,0	8,5	9,6	8,3	1,6	3,0
	4. Vj.	19 200	72 791	91 991	- 18,9	- 17,5	- 17,8	- 8,7	- 7,8	- 8,0
1996	1. Vj.	15 141	57 049	72 190	- 21,1	- 21,6	- 21,5	- 6,3	- 13,4	- 12,0
	2. Vj.	20 313	78 750	99 063	34,2	38,0	37,2	- 2,2	- 3,1	- 2,9
	3. Vj.	22 730	84 088	106 818	11,9	6,8	7,8	- 4,0	- 4,7	- 4,6
	4. Vj.	20 444	74 567	95 011	- 10,1	- 11,3	- 11,1	6,5	2,4	3,3
1997	1. Vj.	15 611	59 986	75 597	- 23,6	- 19,6	- 20,4	3,1	5,1	4,7
	2. Vj.	21 155	82 605	103 760	35,5	37,7	37,3	4,1	4,9	4,7
	3. Vj.	22 946	86 732	109 678	8,5	5,0	5,7	1,0	3,1	2,7
1997	Jan	5 046	18 520	23 566	- 10,0	- 12,0	- 11,5	- 0,1	- 0,8	- 0,6
	Feb	4 769	19 024	23 793	- 5,5	2,7	1,0	- 5,6	2,0	0,4
	Mrz	5 796	22 442	28 238	21,5	18,0	18,7	15,0	13,8	14,0
	Apr	6 062	24 350	30 412	4,6	8,5	7,7	2,9	3,8	3,6
	Mai	7 281	27 886	35 167	20,1	14,5	15,6	7,5	7,4	7,5
	Jun	7 812	30 369	38 181	7,3	8,9	8,6	2,1	3,5	3,3
	Jul	7 576	29 942	37 518	- 3,0	- 1,4	- 1,7	13,3	5,3	6,8
	Aug	7 935	29 155	37 090	4,7	- 2,6	- 1,1	- 4,5	1,7	0,3
	Sep	7 435	27 635	35 070	- 6,3	- 5,2	- 5,4	- 3,9	2,5	1,0
	Okt	6 768	27 001	33 769	- 9,0	- 2,3	- 3,7	- 13,0	- 3,8	- 5,8
	Nov	5 651	23 046	28 697	- 16,5	- 14,6	- 15,0	- 20,0	- 9,5	- 11,8

10 Verkehr
10.5 Straßenverkehrsunfälle
10.5.2 Getötete

Zeitraum	Neue Länder und Berlin-Ost	Früheres Bundesgebiet	Deutschland	Neue Länder und Berlin-Ost	Früheres Bundesgebiet	Deutschland	Neue Länder und Berlin-Ost	Früheres Bundesgebiet	Deutschland	
	Personen			Veränderung gegenüber						
				Vorquartal/Vormonat			Vorjahreszeitraum			
				Prozent						
1990	3 140	7 906	11 046	X			76,0	-1,1	13,0	
1991	3 759	7 541	11 300				19,7	-4,6	2,3	
1992	3 333	7 298	10 631				-11,3	-3,2	-5,9	
1993	3 023	6 926	9 949				-9,3	-5,1	-6,4	
1994	3 014	6 800	9 814				-0,3	-1,8	-1,4	
1995	2 928	6 526	9 454				-2,9	-4,0	-3,7	
1996	2 632	6 126	8 758				-10,1	-6,1	-7,4	
1990	4. Vj.	1 066	1 974	3 040	15,5	-9,3	-1,9	81,9	-9,1	10,3
1991	1. Vj.	811	1 556	2 367	-23,9	-21,2	-22,1	70,7	-10,0	7,4
	2. Vj.	949	1 920	2 869	17,0	23,4	21,2	40,4	-5,3	6,1
	3. Vj.	979	2 158	3 137	3,2	12,4	9,3	6,1	-0,8	1,2
	4. Vj.	1 020	1 907	2 927	4,2	-11,6	-6,7	-4,3	-3,4	-3,7
1992	1. Vj.	750	1 552	2 302	-26,5	-18,6	-21,4	-7,5	-0,3	-2,7
	2. Vj.	806	1 836	2 642	7,5	18,3	14,8	-15,1	-4,4	-7,9
	3. Vj.	888	2 015	2 903	10,2	9,7	9,9	-9,3	-6,6	-7,5
	4. Vj.	889	1 895	2 784	0,1	-6,0	-4,1	-12,8	-0,6	-4,9
1993	1. Vj.	659	1 525	2 184	-25,9	-19,5	-21,6	-12,1	-1,7	-5,1
	2. Vj.	738	1 752	2 490	12,0	14,9	14,0	-8,4	-4,6	-5,8
	3. Vj.	859	1 840	2 699	16,4	5,0	8,4	-3,3	-8,7	-7,0
	4. Vj.	767	1 809	2 576	-10,7	-1,7	-4,6	-13,7	-4,5	-7,5
1994	1. Vj.	675	1 397	2 072	-12,0	-22,8	-19,6	2,4	-8,4	-5,1
	2. Vj.	686	1 763	2 449	1,6	26,2	18,2	-7,0	0,6	-1,6
	3. Vj.	795	1 847	2 642	15,9	4,8	7,9	-7,5	0,4	-2,1
	4. Vj.	858	1 793	2 651	7,9	-2,9	0,3	11,9	-0,9	2,9
1995	1. Vj.	611	1 425	2 036	-28,8	-20,5	-23,2	-9,5	2,0	-1,7
	2. Vj.	726	1 702	2 428	18,8	19,4	19,3	5,8	-3,5	-0,9
	3. Vj.	828	1 790	2 618	14,0	5,2	7,8	4,2	-3,1	-0,9
	4. Vj.	763	1 609	2 372	-7,9	-10,1	-9,4	-11,1	-10,3	-10,5
1996	1. Vj.	567	1 238	1 805	-25,7	-23,1	-23,9	-7,2	-13,1	-11,3
	2. Vj.	652	1 561	2 213	15,0	26,1	22,6	-10,2	-8,3	-8,9
	3. Vj.	728	1 726	2 454	11,7	10,6	10,9	-12,1	-3,6	-6,3
	4. Vj.	685	1 601	2 286	-5,9	-7,2	-6,8	-10,2	-0,5	-3,6
1997	1. Vj.	476	1 279	1 755	-30,5	-20,1	-23,2	-16,0	3,3	-2,8
	2. Vj.	645	1 534	2 179	35,5	19,9	24,2	-1,1*	-1,7	-1,5
	3. Vj.	684	1 697	2 381	6,0	10,6	9,3	-6,0	-1,7	-3,0
1997	Jan	157	382	539	-23,8	-11,0	-15,1	-24,2	-11,6	-15,6
	Feb	154	418	572	-1,9	9,4	6,1	-11,5	8,9	2,5
	Mrz	165	479	644	7,1	14,6	12,6	-11,3	13,5	5,9
	Apr	208	478	686	26,1	-0,2	6,5	14,9	0,0	4,1
	Mai	196	518	714	-5,8	8,4	4,1	-10,5	4,0	-0,4
	Jun	241	538	779	23,0	3,9	9,1	-4,4	-8,0	-6,9
	Jul	199	550	749	-17,4	2,2	-3,9	-18,4	-8,2	-11,2
	Aug	263	591	854	32,2	7,5	14,0	2,3	-1,2	-0,1
	Sep	222	556	778	-15,6	-5,9	-8,9	-2,2	5,1	2,9
	Okt	262	539	801	18,0	-3,1	3,0	1,6	-13,9	-9,4
	Nov	193	461	654	-26,3	-14,5	-18,4	-12,7	-15,6	-14,7

10 Verkehr
10.6 Straßenverkehrsunfälle je 100 000 Einwohner

Zeitraum	Neue Länder und Berlin-Ost	Früheres Bundesgebiet	Deutschland	Neue Länder und Berlin-Ost	Früheres Bundesgebiet	Deutschland	Neue Länder und Berlin-Ost	Früheres Bundesgebiet	Deutschland	Niveau der neuen Länder und Berlin-Ost 1)						
											Veränderung gegenüber					
											Vorquartal/Vormonat			Vorjahreszeitraum		
Anzahl			Prozent													

Insgesamt

1991	2 249	3 049	2 890							73,7
1992	2 926	2 967	2 959				30,1	- 2,7	2,4	98,6
1993	3 259	2 801	2 889				11,4	- 5,6	- 2,4	116,3
1994	3 442	2 635	2 789				5,6	- 5,9	- 3,5	130,7
1995	3 506	2 562	2 741				1,8	- 2,8	- 1,7	136,9
1996	3 622	2 574	2 771				3,3	0,5	1,1	140,7
1996 1. Vj.	835	619	660	- 13,1	- 8,8	- 9,9	6,4	- 1,4	0,3	134,9
2. Vj.	863	616	663	3,4	- 0,5	0,4	- 0,4	- 1,2	- 1,0	140,1
3. Vj.	920	634	688	6,5	2,9	3,8	2,9	0,4	1,0	145,0
4. Vj.	1 004	704	761	9,2	11,0	10,6	4,5	3,8	3,9	142,6
1997 1. Vj.	787	593	630	- 21,7	- 15,7	- 17,2	- 5,8	- 4,2	- 4,6	132,6
2. Vj.	894	646	693	13,7	8,9	10,0	3,6	4,9	4,5	138,3
3. Vj. 2)	896	622	673	0,2	- 3,8	- 2,9	- 2,6	- 2,0	- 2,1	144,1

Unfälle mit Personenschaden

1991	401	502	482				31,0	- 6,7	- 1,8	79,9
1992	446	502	491				11,3	- 0,0	1,9	88,9
1993	465	477	475				4,3	- 4,9	- 3,3	97,5
1994	504	477	482				8,3	0,1	1,6	105,5
1995	515	466	475				2,2	- 2,4	- 1,5	110,5
1996	509	443	456				- 1,1	- 4,9	- 4,1	114,8
1996 1. Vj.	98	86	88	- 21,0	- 21,7	- 21,5	- 6,0	- 13,8	- 12,3	113,9
2. Vj.	131	119	121	34,2	37,9	37,2	- 1,9	- 3,6	- 3,2	110,8
3. Vj.	147	126	130	12,0	6,6	7,7	- 3,7	- 5,1	- 4,8	116,3
4. Vj.	132	112	116	- 10,0	- 11,4	- 11,1	6,8	2,1	3,0	118,2
1997 1. Vj.	101	90	92	- 23,6	- 19,6	- 20,5	3,4	4,8	4,5	112,4
2. Vj.	137	124	126	35,6	37,6	37,2	4,4	4,5	4,5	110,7
3. Vj. 2)	149	130	134	8,5	5,0	5,7	1,2	2,9	2,5	114,4

Getötete

1991	24	12	14				21,2	- 5,8	1,5	200,7
1992	21	11	13				- 10,3	- 4,4	- 6,6	188,3
1993	19	11	12				- 8,8	- 6,1	- 7,1	182,8
1994	19	10	12				0,2	- 2,3	- 1,7	187,6
1995	19	10	12				- 2,5	- 4,5	- 4,0	191,4
1996	17	9	11				- 9,8	- 6,5	- 7,6	184,8
1996 1. Vj.	4	2	2	- 25,6	- 23,1	- 23,9	- 6,9	- 13,5	- 11,6	196,5
2. Vj.	4	2	3	15,1	26,0	22,6	- 9,9	- 8,7	- 9,1	179,4
3. Vj.	5	3	3	11,7	10,4	10,8	- 11,8	- 4,0	- 6,5	181,5
4. Vj.	4	2	3	- 5,9	- 7,4	- 6,9	- 9,9	- 0,9	- 3,9	184,5
1997 1. Vj.	3	2	2	- 30,4	- 20,2	- 23,2	- 15,8	2,9	- 3,0	160,7
2. Vj.	4	2	3	35,6	19,9	24,1	- 0,8	- 2,1	- 1,8	181,7
3. Vj. 2)	4	3	3	6,1	10,6	9,2	- 5,8	- 1,9	- 3,1	174,4

1) Bei den Angaben wird das Niveau der neuen Länder und Berlin-Ost am früheren Bundesgebiet dargestellt (früheres Bundesgebiet = 100). - 2) Einwohner am 30.6.1997.

10 Verkehr
10.7 Straßenverkehrsunfälle in den neuen Ländern
Anzahl

Zeitraum	Brandenburg	Mecklenburg- Vorpommern	Sachsen	Sachsen-Anhalt	Thüringen
Insgesamt					
1991	60 593	43 472	81 310	67 588	55 671
1992	82 446	56 997	109 477	86 578	68 036
1993	91 227	63 889	122 309	99 023	74 999
1994	95 863	64 649	137 796	103 590	74 182
1995	102 223	64 516	139 298	103 779	75 893
1996	103 892	67 437	143 714	107 619	77 613
Unfälle mit Personenschaden					
1990	8 254	5 773	15 724	8 035	7 571
1991	12 230	8 155	16 390	11 640	10 001
1992	14 647	9 257	17 616	12 532	10 467
1993	14 823	9 885	18 174	13 520	10 930
1994	15 827	10 168	20 303	14 656	11 637
1995	16 499	10 646	20 478	14 451	11 937
1996	15 659	10 506	20 434	14 312	12 012
Verunglückte					
1990	11 498	7 884	20 315	10 766	10 530
1991	17 255	11 413	21 749	15 871	14 218
1992	20 235	12 693	23 360	16 723	14 406
1993	20 076	13 544	23 881	17 993	15 160
1994	21 309	13 849	26 693	19 422	15 909
1995	22 482	14 515	26 858	19 193	16 420
1996	20 928	14 379	27 210	18 792	16 620
Getötete					
1990	734	518	747	524	502
1991	931	624	863	697	547
1992	876	600	654	654	474
1993	808	561	623	533	425
1994	802	535	689	569	359
1995	768	500	649	547	410
1996	657	432	600	481	414

10 Verkehr Straßenverkehrsunfälle in den neuen Ländern Je 100 000 Einwohner

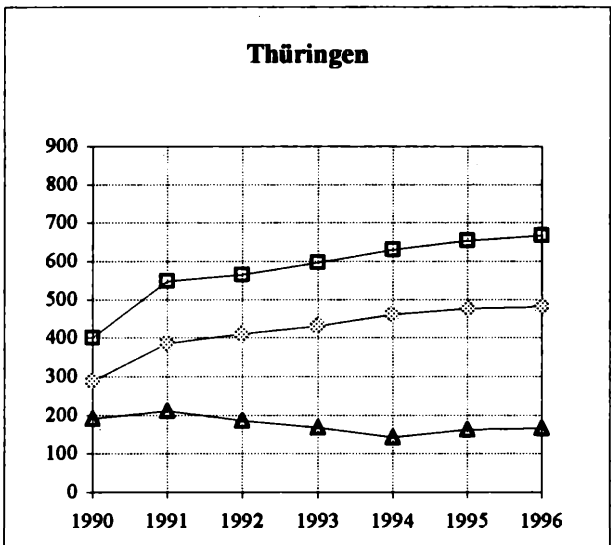
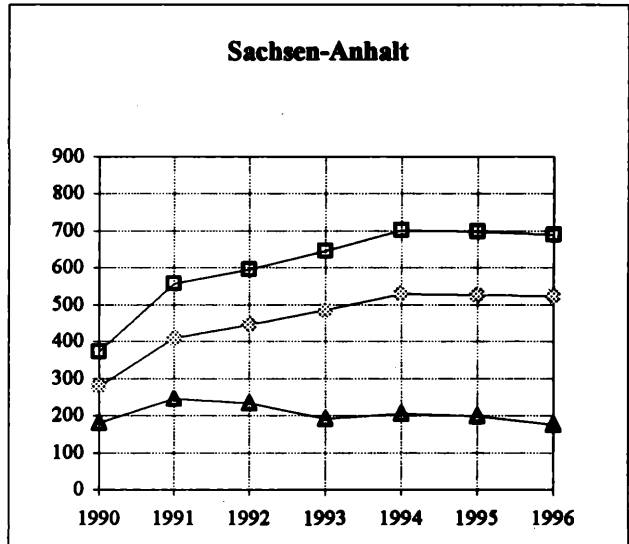
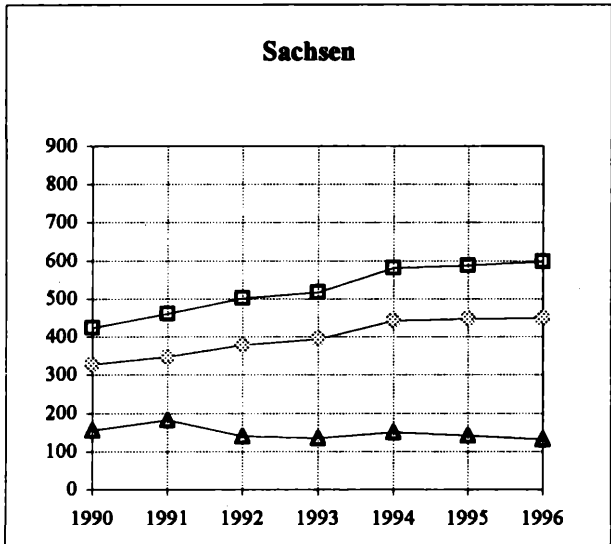
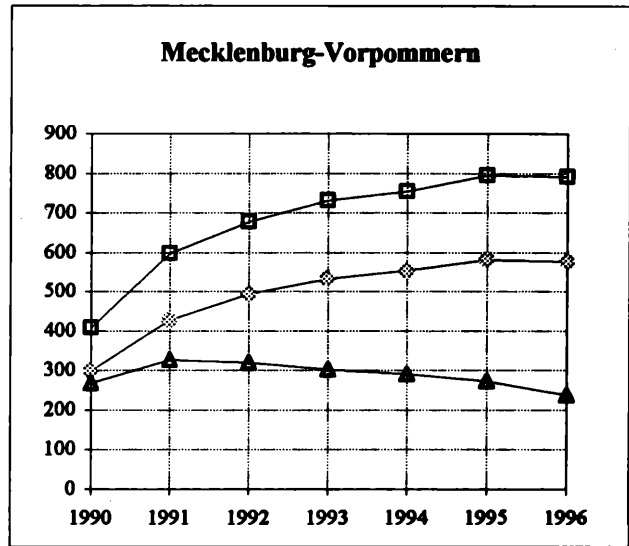
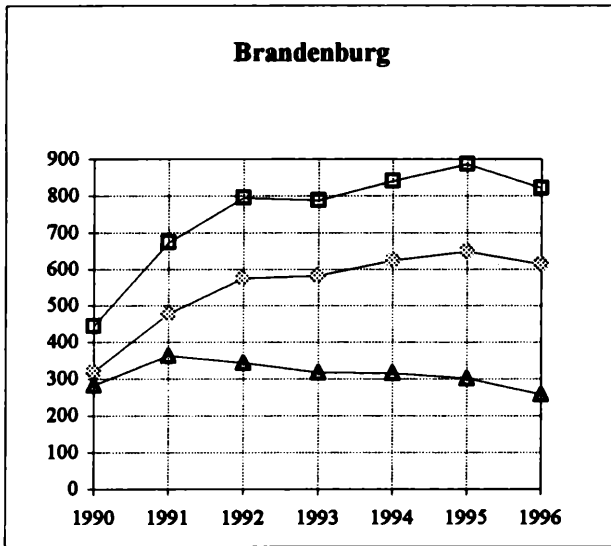

Unfälle mit Personenschaden

 Verunglückte Personen

 Getötete Personen *)

*) Je 1 000 000 Einwohner.

11 Außenhandel *)
11.1 Ausfuhr (Spezialhandel) nach Ländern
Millionen DM

Zeitraum	Brandenburg	Mecklenburg- Vorpommern	Sachsen	Sachsen-Anhalt	Thüringen	Deutschland	
1991	2 377	1 602	5 049	5 287	2 943	665 813	
1992	2 604	2 585	5 060	4 656	2 297	671 203	
1993	2 502	2 885	5 324	3 458	3 018	628 387	
1994	2 820	2 594	6 062	3 908	3 688	690 573	
1995	3 578	2 715	7 131	4 220	4 157	749 537	
1996	4 232	2 015	7 186	4 228	4 452	771 913	
1995	1. Vj.	814	564	1 614	959	958	184 754
	2. Vj.	853	562	1 789	1 028	1 030	188 817
	3. Vj.	950	854	1 782	1 011	1 001	179 904
	4. Vj.	959	736	1 948	1 222	1 168	196 063
1996	1. Vj.	977	417	1 786	976	1 004	183 902
	2. Vj.	982	541	1 808	1 011	1 093	187 223
	3. Vj.	1 071	412	1 755	992	1 051	189 468
	4. Vj.	1 202	645	1 838	1 248	1 307	211 320
1997	1. Vj.	1 273	503	1 864	1 074	1 372	202 634
	2. Vj.	1 395	558	2 528	1 231	1 365	221 280
	3. Vj.	1 500	702	3 091	1 129	1 457	223 734
1997	Jan	363	148	539	313	418	64 246
	Feb	436	178	574	350	454	67 945
	Mrz	474	177	751	411	500	70 443
	Apr	500	165	798	440	457	73 285
	Mai	424	190	816	367	427	70 613
	Jun	471	203	914	424	481	77 382
	Jul	466	177	973	338	461	78 701
	Aug	499	248	978	366	409	65 957
	Sep	535	277	1 140	425	587	79 076

Veränderung gegenüber Vorjahreszeitraum
Prozent

1992		9,5	61,4	0,2	-11,9	-22,0	0,8
1993		-3,9	11,6	5,2	-25,7	31,4	-6,4
1994		12,7	-10,1	13,9	13,0	22,2	9,9
1995		26,9	4,7	17,6	8,0	12,7	8,5
1996		18,3	-25,8	0,8	0,2	7,1	3,0
1995	1. Vj.	36,1	-13,4	18,0	6,8	10,0	13,3
	2. Vj.	14,2	-22,9	18,5	10,3	15,0	7,1
	3. Vj.	32,5	38,0	17,7	-1,4	19,3	7,2
	4. Vj.	26,5	23,5	16,7	15,9	7,9	6,9
1996	1. Vj.	20,0	-26,1	10,7	1,8	4,8	-0,5
	2. Vj.	15,1	-3,7	1,1	-1,7	6,1	-0,8
	3. Vj.	12,7	-51,8	-1,5	-1,9	5,0	5,3
	4. Vj.	25,3	-12,4	-5,6	2,1	11,9	7,8
1997	1. Vj.	30,3	20,6	4,4	10,0	36,7	10,2
	2. Vj.	42,1	3,1	39,8	21,8	24,9	18,2
	3. Vj.	40,1	70,4	76,1	13,8	38,6	18,1

*) Ab 1994 einschl. nicht aufgliederbares Intrahandelsresultat. - Ab 1995 einschl. Zuschätzung für Befreiungen. - Siehe auch Vorbemerkung Fachserie 7, Reihe 1. - 1996 und 1997 vorläufige Ergebnisse.

11 Außenhandel *)
11.2 Einfuhr (Generalhandel) nach Ländern
Millionen DM

Zeitraum	Brandenburg	Mecklenburg- Vorpommern	Sachsen	Sachsen-Anhalt	Thüringen	Deutschland	
1991	5 324	1 580	4 081	2 802	1 190	656 593	
1992	4 824	2 152	5 166	3 793	1 765	647 592	
1993	4 536	1 822	5 181	2 987	2 051	575 983	
1994	5 230	2 007	6 492	3 612	3 167	625 252	
1995	5 503	2 002	7 546	3 845	3 654	674 094	
1996	6 619	2 096	8 088	3 840	3 925	677 397	
1995	1. Vj.	1 291	434	1 652	920	907	167 684
	2. Vj.	1 347	506	1 818	983	922	168 891
	3. Vj.	1 406	507	1 953	930	824	162 627
	4. Vj.	1 459	555	2 121	1 012	1 001	174 890
1996	1. Vj.	1 432	426	1 955	893	921	165 130
	2. Vj.	1 577	514	2 006	932	939	164 415
	3. Vj.	1 613	527	1 973	998	914	163 605
	4. Vj.	1 998	629	2 153	1 017	1 151	184 245
1997	1. Vj.	1 910	543	2 121	907	995	180 517
	2. Vj.	1 735	621	2 305	991	1 125	191 522
	3. Vj.	2 087	666	2 209	783	1 142	190 501
1997	Jan	684	173	718	303	288	60 132
	Feb	568	182	674	313	330	59 277
	Mrz	658	188	729	291	377	61 108
	Apr	573	226	740	322	407	64 154
	Mai	680	201	777	327	352	61 841
	Jun	482	194	788	342	366	65 527
	Jul	743	203	775	251	381	66 795
	Aug	684	245	671	266	318	58 634
	Sep	660	218	763	266	443	65 072

Veränderung gegenüber Vorjahreszeitraum
Prozent

1992	- 9,4	36,2	26,6	35,4	48,3	- 1,4	
1993	- 6,0	- 15,3	0,3	- 21,2	16,2	- 11,1	
1994	15,3	10,2	25,3	20,9	54,4	8,6	
1995	5,2	- 0,2	16,2	6,5	15,4	7,8	
1996	20,3	4,7	7,2	- 0,1	7,4	0,5	
1995	1. Vj.	12,9	- 1,4	13,2	14,1	33,4	17,3
	2. Vj.	3,8	0,6	10,6	14,6	22,8	10,8
	3. Vj.	6,6	2,4	25,2	0,6	4,3	7,5
	4. Vj.	- 0,7	- 2,6	16,0	- 1,2	6,0	4,4
1996	1. Vj.	10,9	- 1,8	18,3	- 2,9	1,5	- 1,5
	2. Vj.	17,1	1,6	10,3	- 5,2	1,8	- 2,7
	3. Vj.	14,7	3,9	1,0	7,3	10,9	0,6
	4. Vj.	36,9	13,3	1,5	0,5	15,0	5,3
1997	1. Vj.	33,4	27,5	8,5	1,6	8,0	9,3
	2. Vj.	10,0	20,8	14,9	6,3	19,8	16,5
	3. Vj.	29,4	26,4	12,0	- 21,5	24,9	16,4

*) Ab 1994 einschl. nicht aufgliederbares Intrahandelsresultat. - Ab 1995 einschl. Zuschätzung für Befreiungen. - Siehe auch Vorbemerkung Fachserie 7, Reihe 1. - 1996 und 1997 vorläufige Ergebnisse.

11. Außenhandel *)
11.3 Außenhandel nach Ländern
DM je Einwohner

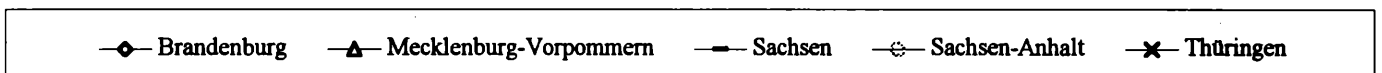
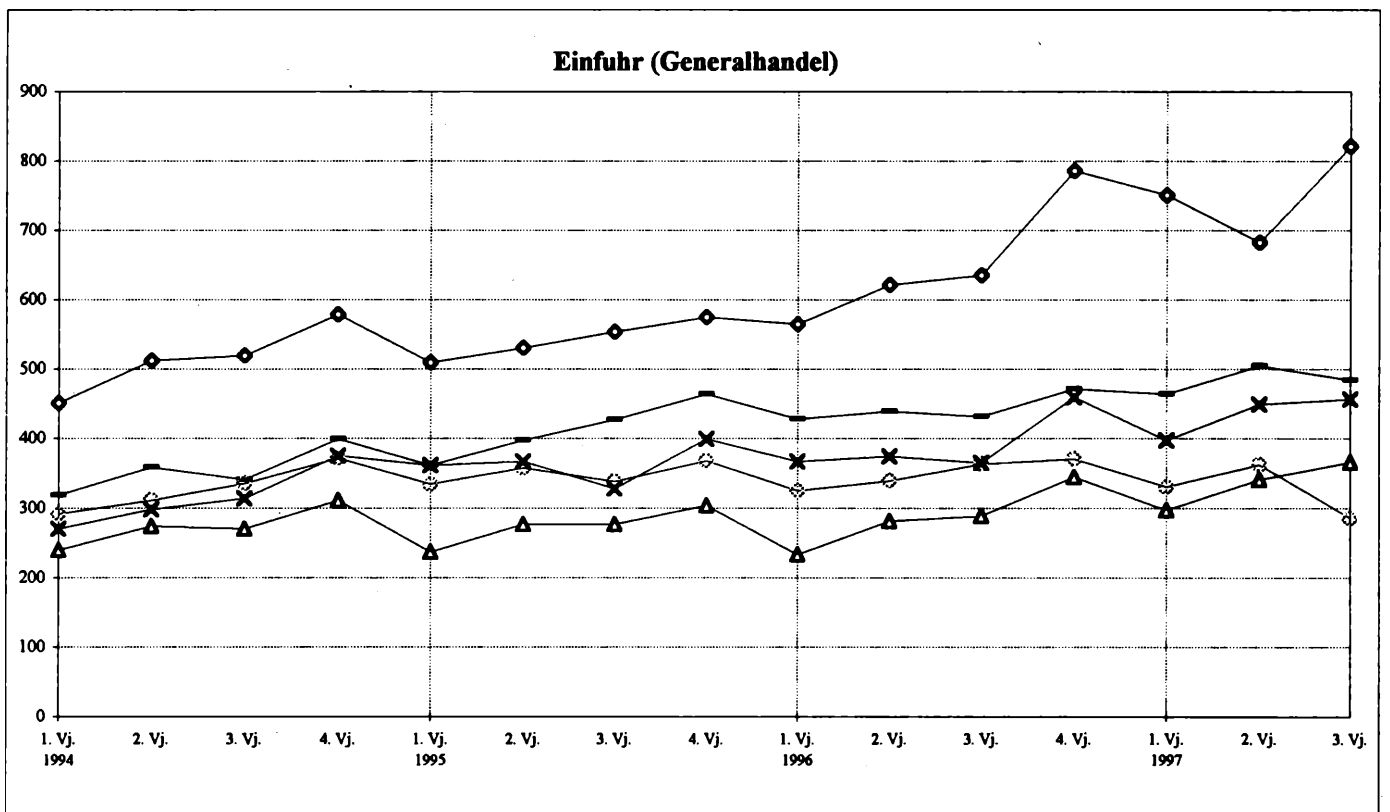
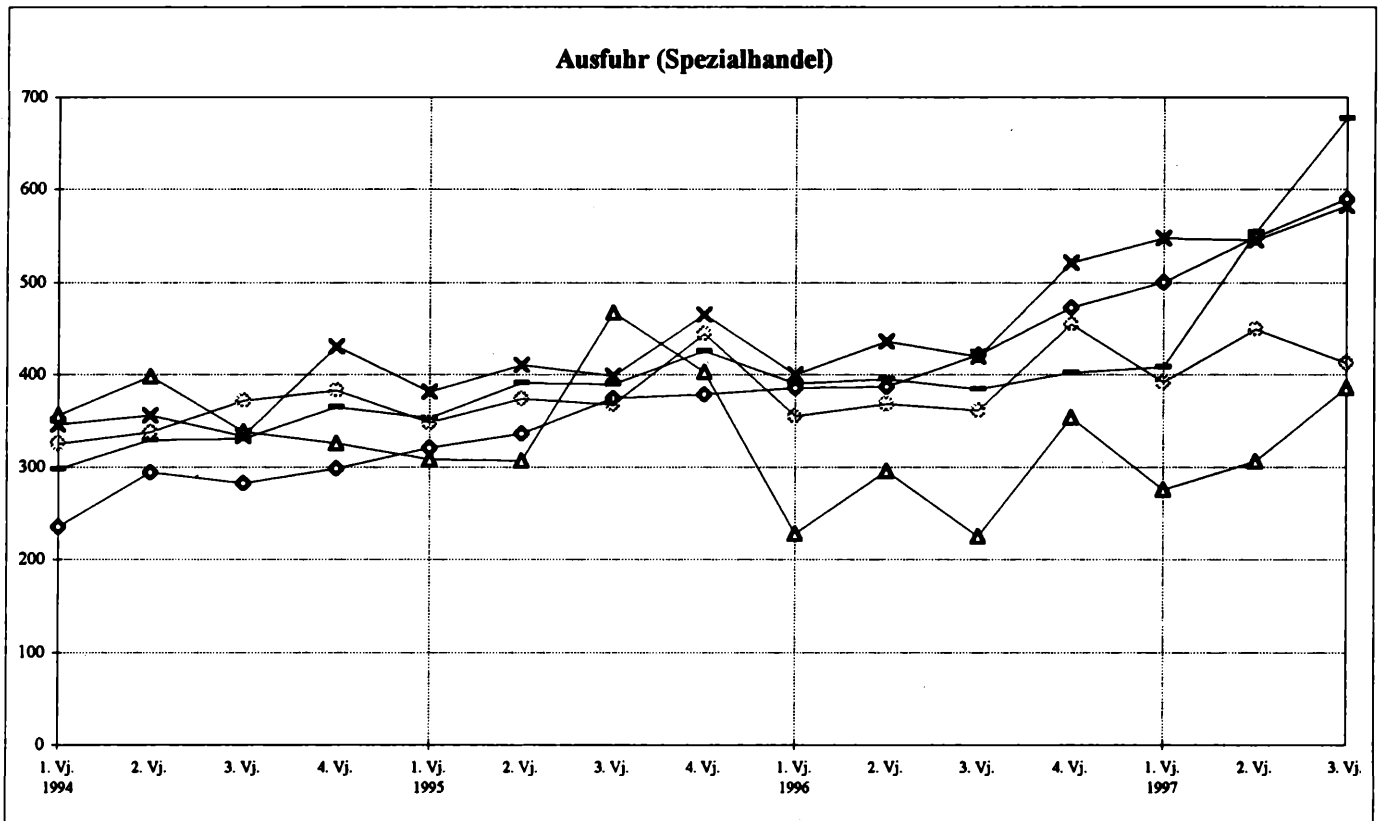

*) Vgl. Anmerkungen zu den Seiten 142 f.

12 Geld und Kredit, Finanzen und Steuern

12.1 Geldvermögen, Termingelder, Sparbriefe und Spareinlagen insgesamt am Jahres- bzw. Quartalsende

Zeitraum	Neue Länder	Früheres Bundesgebiet 1)	Deutschland	Neue Länder	Früheres Bundesgebiet 1)	Deutschland	Niveau der neuen Länder 2)
	Milliarden DM			Veränderung gegenüber Vorjahr			
				Prozent			

Termingelder 3), Sparbriefe und Spareinlagen insgesamt 4)

1990	67,7	1 762,0	1 981,3	X	.	X	
1991	91,8	1 855,7	2 112,8	35,5	5,3	6,6	
1992	117,9	1 909,5	2 212,1	28,5	2,9	4,7	
1993	139,8	2 076,5	2 421,1	18,6	8,7	9,4	
1994	149,5	2 118,5	2 496,3	6,9	2,0	3,1	
1995	164,3	2 220,4	2 643,5	9,9	4,8	5,9	
1996	173,3	2 340,1	2 805,7	5,5	5,4	6,1	
1997 1. Vj.	177,9	2 377,5	2 857,1	5,7	5,0	5,6	
2. Vj.	174,7	2 383,5	2 862,9	4,2	5,0	5,4	
3. Vj.	174,5	2 384,9	2 870,9	4,3	4,2	4,7	

DM je Einwohner

1990	4 589	27 107	24 843	X	.	X	16,9
1991	6 324	28 217	26 320	37,8	4,1	5,9	22,4
1992	8 190	28 678	27 319	29,5	1,6	3,8	28,6
1993	9 778	30 975	29 766	19,4	8,0	9,0	31,6
1994	10 505	31 474	30 615	7,4	1,6	2,9	33,4
1995	11 589	32 825	32 310	10,3	4,3	5,5	35,3
1996	12 262	34 474	34 210	5,8	5,0	5,9	35,6
1997 1. Vj.	12 594	35 017	34 834	5,9	4,7	5,4	36,0
2. Vj.	12 374	35 079	34 887	4,5	4,7	5,1	35,3
3. Vj. 5)	12 363	35 100	34 985	4,6	3,9	4,4	35,2

1) Zuzüglich Berlin-Ost.

2) Niveau der neuen Länder am früheren Bundesgebiet einschl. Berlin-Ost (früheres Bundesgebiet zuzüglich Berlin-Ost = 100).

3) Einschl. Verbindlichkeiten aus Treuhandkrediten, bis Nov. 1993 "Durchlaufende Kredite".

4) In- und ausländische Nichtbanken. Die regionalen Angaben umfassen jeweils nur die in den Ländern gelegenen Niederlassungen der zur monatlichen Bilanzstatistik berichtenden Kreditinstitute. Nicht regional erfaßt sind überregional tätige Kreditinstitute ohne Filialnetz, die Postbank sowie ab März 1992 die Staatsbank Berlin und die Deutsche Kreditbank AG.

5) Einwohner am 30.6.1997.

Quelle: Deutsche Bundesbank

12 Geld und Kredit, Finanzen und Steuern
12.2 Termingelder, Sparbriefe und Spareinlagen am Jahres- bzw. Quartalsende *)

Zeitraum	Neue Länder	Früheres Bundesgebiet 1)	Deutschland	Neue Länder	Früheres Bundesgebiet 1)	Deutschland
	Millionen DM			Veränderung gegenüber Vorjahr		
				Prozent		

Termingelder mit Befristung von 1 Monat bis unter 4 Jahre

1990	8 726	406 941	418 758	X	.	X
1991	28 572	465 869	497 935	227,4	14,5	18,9
1992	44 361	501 875	551 944	55,3	7,7	10,8
1993	53 646	563 191	621 798	20,9	12,2	12,7
1994	48 816	497 235	549 567	-9,0	-11,7	-11,6
1995	42 681	429 052	476 449	-12,6	-13,7	-13,3
1996	36 452	392 437	436 304	-14,6	-8,5	-8,4
1997 1. Vj.	38 504	396 080	443 809	-8,1	-6,7	-6,3
2. Vj.	34 987	387 178	433 145	-10,3	-4,1	-3,7
3. Vj.	33 556	380 474	427 840	-8,5	-4,8	-3,6

Termingelder mit Befristung von 4 Jahren und darüber 2)

1990	116	462 792	566 985	X	.	X
1991	119	491 895	609 413	2,6	6,3	7,5
1992	286	492 973	630 187	140,3	0,2	3,4
1993	1 415	545 167	696 663	394,8	10,6	10,5
1994	3 990	598 678	774 349	182,0	9,8	11,2
1995	4 524	664 896	865 611	13,4	11,1	11,8
1996	5 879	740 780	968 931	30,0	11,4	11,9
1997 1. Vj.	6 510	761 974	998 021	32,5	10,5	10,9
2. Vj.	7 228	779 364	1 017 919	45,2	9,9	9,9
3. Vj.	7 862	790 394	1 033 098	49,4	8,9	8,9

Sparbriefe

1990	4 476	226 007	230 491	X	.	X
1991	7 101	233 470	240 615	58,6	3,3	4,4
1992	8 985	235 729	244 971	26,5	1,0	1,8
1993	9 446	215 439	225 479	5,1	-8,6	-8,0
1994	10 008	202 590	213 055	5,9	-6,0	-5,5
1995	14 511	218 480	234 339	45,0	7,8	10,0
1996	17 189	214 444	234 675	18,5	-1,8	0,1
1997 1. Vj.	18 036	215 162	236 525	20,5	1,5	3,6
2. Vj.	18 587	216 590	238 605	18,9	2,7	4,7
3. Vj.	19 106	216 296	238 941	17,3	2,3	4,1

Spareinlagen

1990	54 378	666 255	765 047	X	.	X
1991	55 958	664 491	764 848	2,9	-0,3	-0,0
1992	64 227	678 928	785 011	14,8	2,2	2,6
1993	75 318	752 744	877 141	17,3	10,9	11,7
1994	86 680	819 949	959 360	15,1	8,9	9,4
1995	102 554	907 930	1 067 144	18,3	10,7	11,2
1996	113 769	992 411	1 165 755	10,9	9,3	9,2
1997 1. Vj.	114 829	1 004 291	1 178 756	7,8	7,1	6,9
2. Vj.	113 858	1 000 378	1 173 240	5,5	5,8	5,5
3. Vj.	113 974	997 755	1 170 995	4,5	4,8	4,6

*) In- und ausländische Nichtbanken. Die regionalen Angaben umfassen jeweils nur die in den Ländern gelegenen Niederlassungen der zur monatlichen Bilanzstatistik berichtenden Kreditinstitute. Nicht regional erfaßt sind überregional tätige Kreditinstitute ohne Filialnetz, die Postbank sowie ab März 1992 die Staatsbank Berlin und die Deutsche Kreditbank AG.

1) Zuzüglich Berlin-Ost. - 2) Einschl. Verbindlichkeiten aus Treuhandkrediten, bis Nov. 1993 "Durchlaufende Kredite".

Quelle: Deutsche Bundesbank

12 Geld und Kredit, Finanzen und Steuern
12.3 Geldvermögen, Termingelder, Sparbriefe und Spareinlagen insgesamt am Jahres- bzw. Quartalsende
nach Ländern
Millionen DM

Zeitraum	Brandenburg	Mecklenburg-Vorpommern	Sachsen	Sachsen-Anhalt	Thüringen
Geldvermögen privater Haushalte 1)					
DM je Haushalt					
1991	17 705	18 667	19 955	16 944	17 110
1992	18 240	19 461	20 851	17 657	18 237
1993	21 760	20 622	25 040	20 625	23 080
1994	24 335	22 472	28 639	22 879	25 174
1995	25 734	23 962	30 792	24 349	26 380
1996	29 102	27 406	34 891	28 319	29 522
Prozent					
Veränderung gegenüber 1991					
1992	3,0	4,3	4,5	4,2	6,6
1993	22,9	10,5	25,5	21,7	34,9
1994	37,4	20,4	43,5	35,0	47,1
1995	45,3	28,4	54,3	43,7	54,2
1996	64,4	46,8	74,8	67,1	72,5
Veränderung gegenüber Vorjahr					
1993	19,3	6,0	20,1	16,8	26,6
1994	11,8	9,0	14,4	10,9	9,1
1995	5,7	6,6	7,5	6,4	4,8
1996	13,1	14,4	13,3	16,3	11,9
Termingelder 2), Sparbriefe und Spareinlagen 3)					
Insgesamt					
1990	10 935	8 142	25 981	12 091	10 547
1991	14 916	11 353	33 868	16 148	15 465
1992	20 123	13 392	43 067	20 866	20 411
1993	23 890	15 248	52 512	24 227	23 948
1994	25 352	16 163	56 687	25 715	25 577
1995	27 695	17 678	62 864	28 176	27 857
1996	29 310	18 409	66 823	29 397	29 350
1997	1. Vj. 30 458	18 941	68 672	29 907	29 901
	2. Vj. 30 093	18 478	67 230	29 409	29 450
	3. Vj. 30 363	18 376	66 993	29 366	29 400
DM je Einwohner					
1990	4 241	4 232	5 453	4 207	4 039
1991	5 866	6 002	7 238	5 719	6 013
1992	7 914	7 181	9 280	7 460	8 017
1993	9 414	8 271	11 397	8 721	9 455
1994	9 994	8 821	12 365	9 320	10 159
1995	10 895	9 697	13 766	10 287	11 126
1996	11 474	10 130	14 700	10 793	11 782
1997	1. Vj. 11 902	10 428	15 122	10 997	12 021
	2. Vj. 11 747	10 176	14 816	10 833	11 852
	3. Vj. 4) 11 853	10 120	14 764	10 817	11 832

1) Bei den in den genannten Ländern tätigen Kreditinstituten. Angaben des Ostdeutschen Sparkassen- und Giroverbandes.

2) Einschl. Verbindlichkeiten aus Treuhandkrediten, bis Nov. 1993 "Durchlaufende Kredite".

3) In- und ausländische Nichtbanken. Die Angaben umfassen jeweils nur die in den Ländern gelegenen Niederlassungen der zur monatlichen Bilanzstatistik berichtenden Kreditinstitute. Nicht regional erfaßt sind überregional tätige Kreditinstitute ohne Filialnetz, die Postbank sowie ab März 1992 die Staatsbank Berlin und die Deutsche Kreditbank AG.

4) Einwohner am 30.6.1997.

Quelle: Deutsche Bundesbank (ohne zu 1))

12 Geld und Kredit, Finanzen und Steuern
12.4 Termingelder, Sparbriefe und Spareinlagen am Jahres- bzw. Quartalsende nach Ländern *)
Millionen DM

Zeitraum	Brandenburg	Mecklenburg-Vorpommern	Sachsen	Sachsen-Anhalt	Thüringen
Termingelder mit Befristung von 1 Monat bis unter 4 Jahre					
1990	1 022	1 241	3 789	1 599	1 075
1991	4 382	3 890	10 053	4 869	5 378
1992	8 089	5 508	15 706	7 641	7 417
1993	9 353	6 081	20 723	8 935	8 554
1994	8 023	5 578	19 275	8 251	7 689
1995	6 633	5 048	16 700	7 247	7 053
1996	5 750	4 230	14 097	5 973	6 402
1997 1. Vj.	6 249	4 603	14 756	6 203	6 693
2. Vj.	5 827	4 176	13 017	5 748	6 219
3. Vj.	5 621	3 977	12 316	5 609	6 033
Termingelder mit Befristung von 4 Jahren und darüber 1)					
1990	11	24	11	64	6
1991	48	26	28	8	9
1992	130	50	54	24	28
1993	418	170	574	105	148
1994	859	270	1 838	310	713
1995	1 057	181	2 631	163	492
1996	1 376	204	3 623	170	506
1997 1. Vj.	1 562	204	4 090	170	484
2. Vj.	1 917	204	4 405	168	534
3. Vj.	2 262	204	4 697	179	520
Sparbriefe					
1990	699	349	1 974	687	767
1991	1 155	632	3 102	1 019	1 193
1992	1 318	764	4 224	1 145	1 534
1993	1 453	929	4 057	1 331	1 676
1994	1 547	1 116	3 843	1 479	2 023
1995	2 188	1 682	5 528	2 467	2 646
1996	2 615	2 019	6 416	3 015	3 124
1997 1. Vj.	2 778	2 121	6 667	3 223	3 247
2. Vj.	2 858	2 215	6 873	3 325	3 316
3. Vj.	2 967	2 289	7 038	3 431	3 381
Spareinlagen					
1990	9 203	6 528	20 207	9 741	8 699
1991	9 331	6 805	20 685	10 252	8 885
1992	10 586	7 070	23 083	12 056	11 432
1993	12 666	8 068	27 158	13 856	13 570
1994	14 923	9 199	31 731	15 675	15 152
1995	17 817	10 767	38 005	18 299	17 666
1996	19 569	11 956	42 687	20 239	19 318
1997 1. Vj.	19 869	12 013	43 159	20 311	19 477
2. Vj.	19 491	11 883	42 935	20 168	19 381
3. Vj.	19 513	11 906	42 942	20 147	19 466

*) In- und ausländische Nichtbanken. Die Angaben umfassen jeweils nur die in den Ländern gelegenen Niederlassungen der zur monatlichen Bilanzstatistik berichtenden Kreditinstitute. Nicht regional erfaßt sind überregional tätige Kreditinstitute ohne Filialnetz, die Postbank sowie ab März 1992 die Staatsbank Berlin und die Deutsche Kreditbank AG.

1) Einschl. Verbindlichkeiten aus Treuhandkrediten, bis Nov. 1993 "Durchlaufende Kredite".

Quelle: Deutsche Bundesbank

12 Geld und Kredit, Finanzen und Steuern
Termingelder, Sparbriefe und Spareinlagen insgesamt

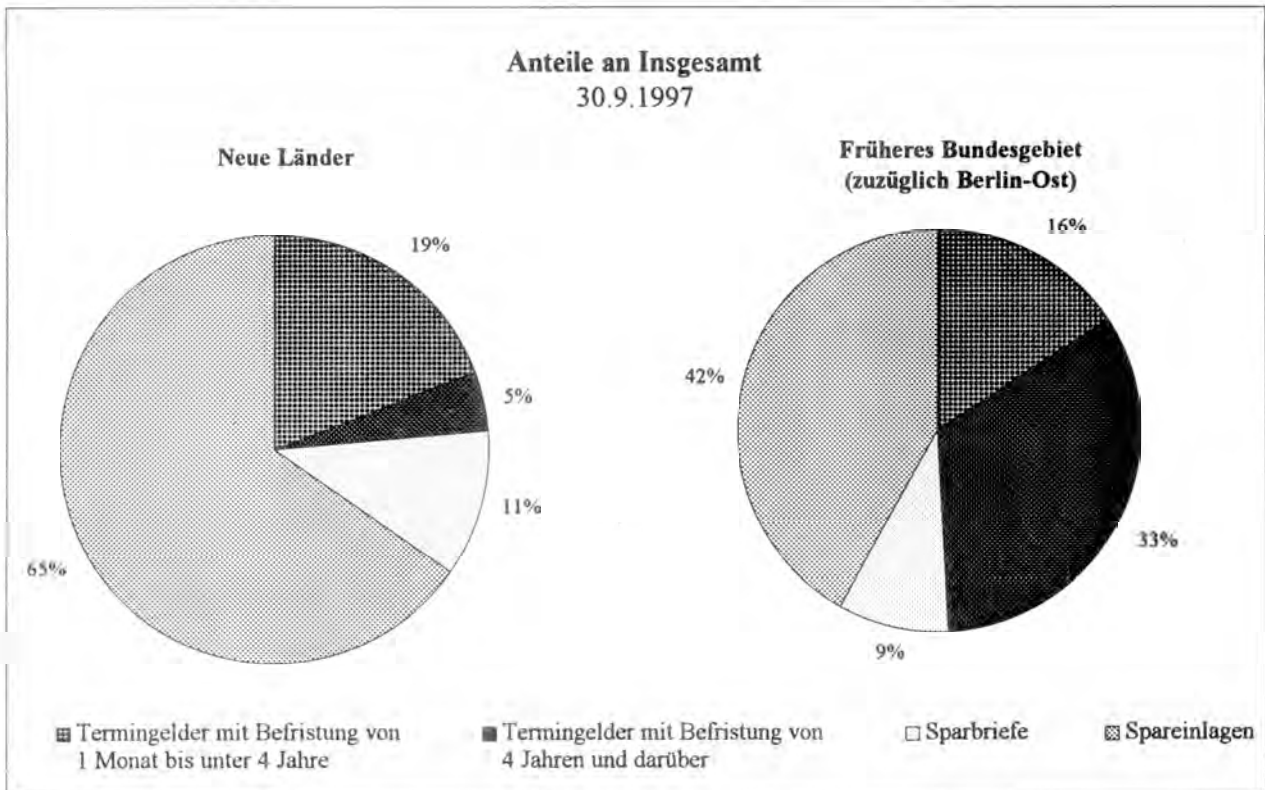
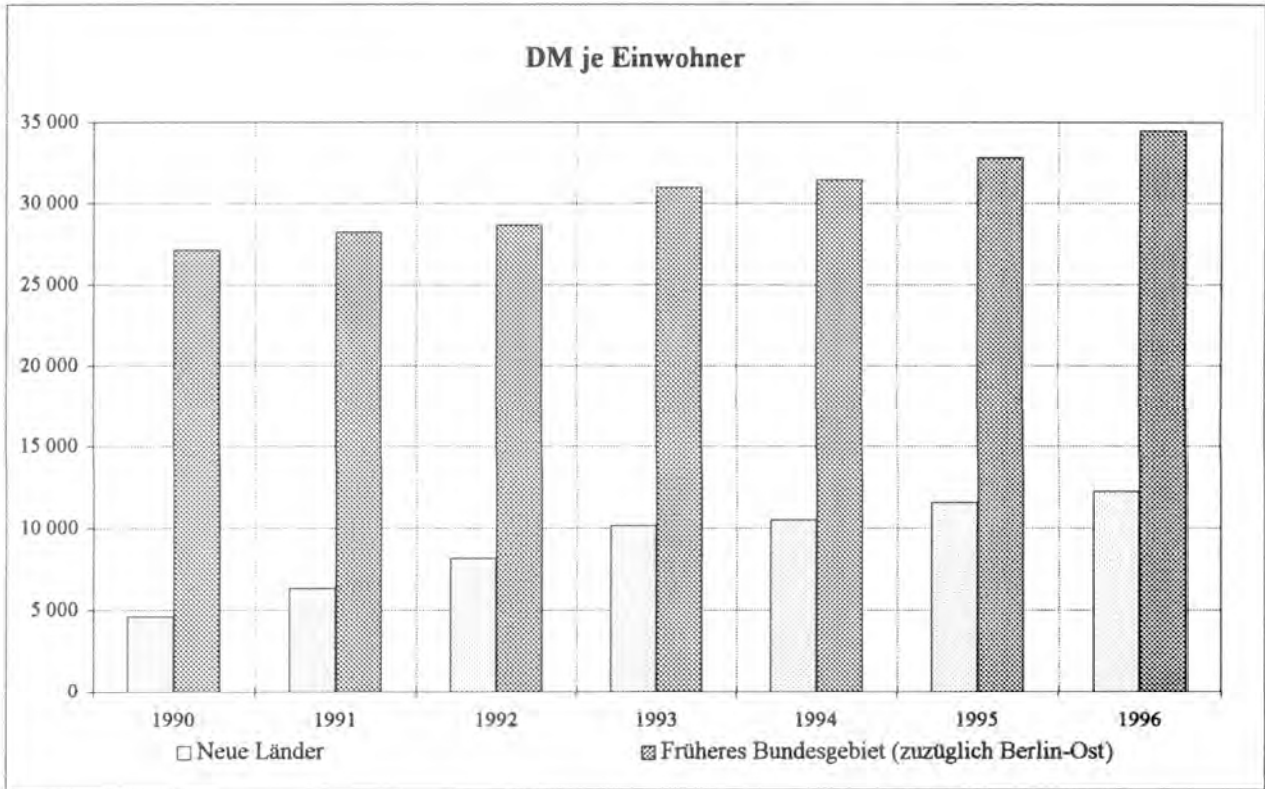

12 Geld und Kredit, Finanzen und Steuern
12.5 Kassenmäßige Steuereinnahmen des Bundes, der Länder und Gemeinden (vor der Steuerverteilung)
12.5.2 Gemeinschaft-, Bundessteuern und Zölle

Zeitraum	Neue Länder und Berlin-Ost	Früheres Bundesgebiet	Deutschland	Neue Länder und Berlin-Ost	Früheres Bundesgebiet	Deutschland	Neue Länder und Berlin-Ost	Früheres Bundesgebiet	Deutschland	Anteil der neuen Länder und Berlin-Ost 1)
	Millionen DM			Veränderung gegenüber						
				Vorquartal			Vorjahreszeitraum			
Prozent										

Gemeinschaftsteuern

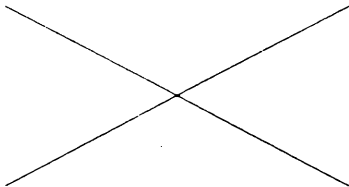
1991	15 927	462 549	478 475				X	14,9	X	3,3
1992	21 114	507 907	529 021				32,6	9,8	10,6	4,0
1993	28 946	529 145	558 090				37,1	4,2	5,5	5,2
1994	38 917	539 837	578 754				34,4	2,0	3,7	6,7
1995	40 503	538 674	579 177				4,1	-0,2	0,1	7,0
1996	42 337	561 357	603 694				4,5	4,2	4,2	7,0
										
1994 1. Vj.	8 863	137 894	146 756	-7,1	-5,7	-5,8	49,8	7,8	9,6	6,0
2. Vj.	9 255	124 726	133 982	4,4	-9,5	-8,7	48,8	-0,7	1,6	6,9
3. Vj.	9 342	128 375	137 717	0,9	2,9	2,8	28,4	-0,8	0,8	6,8
4. Vj.	11 457	148 841	160 299	22,6	15,9	16,4	20,1	1,8	2,9	7,1
1995 1. Vj.	10 054	134 005	144 059	-12,2	-10,0	-10,1	13,4	-2,8	-1,8	7,0
2. Vj.	8 790	124 150	132 940	-12,6	-7,4	-7,7	-5,0	-0,5	-0,8	6,6
3. Vj.	9 518	129 870	139 389	8,3	4,6	4,9	1,9	1,2	1,2	6,8
4. Vj.	12 141	150 649	162 790	27,5	16,0	16,8	6,0	1,2	1,6	7,5
1996 1. Vj.	10 376	137 687	148 063	-14,5	-8,6	-9,0	3,2	2,7	2,8	7,0
2. Vj.	9 216	132 558	141 774	-11,2	-3,7	-4,2	4,8	6,8	6,6	6,5
3. Vj.	9 985	136 545	146 530	8,4	3,0	3,4	4,9	5,1	5,1	6,8
4. Vj.	12 759	154 567	167 326	27,8	13,2	14,2	5,1	2,6	2,8	7,6
1997 1. Vj.	10 857	137 639	148 496	-14,9	-11,0	-11,3	4,6	0,0	0,3	7,3
2. Vj.	9 299	134 097	143 396	-14,3	-2,6	-3,4	0,9	1,2	1,1	6,5
3. Vj.	10 094	137 575	147 669	8,5	2,6	3,0	1,1	0,8	0,8	6,8

Bundessteuern und Zölle 2)

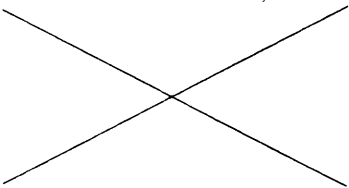
1991	1 395	79 746	81 141				X	X	X	1,7
1992	1 887	89 971	91 858				35,3	12,8	13,2	2,1
1993	2 045	85 781	87 826				8,4	-4,7	-4,4	2,3
1994	2 897	102 123	105 020				41,7	19,1	19,6	2,8
1995	7 510	126 727	134 237				159,2	24,1	27,8	5,6
1996	8 887	128 805	137 692				18,3	1,6	2,6	6,5
										
1994 1. Vj.	420	20 420	20 840	-45,6	-32,2	-32,5	81,4	29,6	30,4	2,0
2. Vj.	704	24 421	25 125	67,6	19,6	20,6	47,9	30,9	31,4	2,8
3. Vj.	723	25 298	26 022	2,8	3,6	3,6	28,0	19,0	19,2	2,8
4. Vj.	1 050	31 983	33 033	45,1	26,4	26,9	36,0	6,2	6,9	3,2
1995 1. Vj.	954	25 492	26 446	-9,2	-20,3	-19,9	127,1	24,8	26,9	3,6
2. Vj.	1 819	30 316	32 134	90,6	18,9	21,5	158,3	24,1	27,9	5,7
3. Vj.	2 020	31 770	33 789	11,1	4,8	5,2	179,2	25,6	29,9	6,0
4. Vj.	2 718	39 149	41 867	34,6	23,2	23,9	158,9	22,4	26,7	6,5
1996 1. Vj.	1 490	27 272	28 762	-45,2	-30,3	-31,3	56,2	7,0	8,8	5,2
2. Vj.	1 882	29 897	31 779	26,4	9,6	10,5	3,5	-1,4	-1,1	5,9
3. Vj.	2 101	30 818	32 919	11,6	3,1	3,6	4,0	-3,0	-2,6	6,4
4. Vj.	3 414	40 819	44 233	62,5	32,5	34,4	25,6	4,3	5,6	7,7
1997 1. Vj.	1 392	24 249	25 641	-59,2	-40,6	-42,0	-6,6	-11,1	-10,9	5,4
2. Vj.	2 229	29 957	32 186	60,1	23,5	25,5	18,4	0,2	1,3	6,9
3. Vj.	2 301	30 972	33 273	3,2	3,4	3,4	9,5	0,5	1,1	6,9

1) An Deutschland insgesamt (Deutschland = 100).

2) Ohne Berlin.

12 Geld und Kredit, Finanzen und Steuern
12.6 Kassenmäßige Steuereinnahmen der Länder und Gemeinden (vor der Steuerverteilung)
nach Ländern
12.6.1 Gemeinschaft-, Landes- und Gemeindesteuern insgesamt
Millionen DM

Zeitraum	Brandenburg	Mecklenburg-Vorpommern	Sachsen	Sachsen-Anhalt	Thüringen	Berlin-Ost
1991	3 807,4	1 709,6	5 889,1	2 823,4	2 214,7	2 850,1
1992	5 097,2	2 640,9	7 397,2	4 376,0	3 772,1	2 456,1
1993	6 039,9	3 630,2	10 469,0	5 931,9	4 877,9	4 167,6
1994	7 550,1	4 758,0	13 581,9	7 603,8	6 243,0	7 572,8
1995	8 480,7	4 925,7	14 047,8	7 734,5	6 721,4	6 636,9
1996	9 207,6	5 339,3	14 994,4	8 199,0	7 234,6	6 014,7
1994 1. Vj.	1 740,2	1 047,0	3 263,8	1 857,9	1 293,8	1 497,4
2. Vj.	1 802,0	1 037,5	3 091,1	1 647,4	1 386,7	2 723,9
3. Vj.	1 852,5	1 220,7	3 235,3	1 868,4	1 656,7	1 609,7
4. Vj.	2 155,3	1 452,8	3 991,7	2 230,0	1 905,9	1 741,8
1995 1. Vj.	2 048,6	1 163,3	3 554,9	1 903,7	1 727,0	1 659,7
2. Vj.	1 889,8	1 041,4	3 117,0	1 757,7	1 453,0	1 629,8
3. Vj.	2 042,9	1 223,3	3 308,2	1 929,5	1 560,4	1 433,6
4. Vj.	2 499,3	1 497,7	4 067,7	2 143,7	1 981,0	1 913,8
1996 1. Vj.	2 243,1	1 248,4	3 758,5	1 953,1	1 795,3	1 453,8
2. Vj.	2 033,8	1 156,8	3 253,3	1 896,0	1 611,4	1 536,1
3. Vj.	2 268,2	1 302,4	3 514,0	1 941,7	1 682,2	1 406,3
4. Vj.	2 662,5	1 631,6	4 468,6	2 408,2	2 146,7	1 618,5
1997 1. Vj.	2 465,4	1 364,6	4 000,0	1 953,0	1 885,2	1 510,9
2. Vj.	2 165,5	1 218,0	3 449,5	1 952,4	1 625,8	1 478,7
3. Vj.	2 262,2	1 326,0	3 612,8	1 977,4	1 729,1	1 672,1
DM je Einwohner						
1991	1 486	896	1 247	991	855	2 230
1992	2 004	1 410	1 586	1 558	1 478	1 908
1993	2 372	1 960	2 264	2 127	1 922	3 213
1994	2 978	2 590	2 955	2 746	2 473	5 817
1995	3 340	2 694	3 070	2 812	2 677	5 100
1996	3 614	2 933	3 291	3 002	2 898	4 629
1994 1. Vj.	686	568	709	669	511	1 152
2. Vj.	711	564	672	594	549	2 092
3. Vj.	731	665	704	675	657	1 236
4. Vj.	850	793	870	808	757	1 337
1995 1. Vj.	807	635	776	691	687	1 276
2. Vj.	745	569	681	639	578	1 253
3. Vj.	805	669	723	702	622	1 102
4. Vj.	983	821	890	781	791	1 470
1996 1. Vj.	882	685	824	714	718	1 118
2. Vj.	799	636	714	694	645	1 182
3. Vj.	890	716	771	711	674	1 083
4. Vj.	1 043	897	982	883	861	1 247
1997 1. Vj.	964	751	880	718	757	1 166
2. Vj.	846	671	760	718	654	1 142
3. Vj. 1)	883	730	796	728	696	1 292

1) Einwohner am 30.6.1997.

12 Geld und Kredit, Finanzen und Steuern
12.6 Kassenmäßige Steuereinnahmen der Länder und Gemeinden (vor der Steuerverteilung)
nach Ländern
12.6.2 Gemeinschaft-, Landes- und Gemeindesteuern
Millionen DM

Zeitraum	Brandenburg	Mecklenburg-Vorpommern	Sachsen	Sachsen-Anhalt	Thüringen	Berlin-Ost
Gemeinschaftsteuern						
1991	3 199,6	1 334,2	4 845,7	2 267,3	1 723,8	2 556,1
1992	4 316,7	2 118,4	5 974,8	3 529,8	3 052,4	2 122,2
1993	5 044,3	2 951,8	8 394,7	4 926,2	3 951,2	3 677,4
1994	6 125,9	3 893,4	10 867,4	6 294,6	5 067,1	6 668,4
1995	7 136,4	4 069,9	11 347,7	6 466,4	5 557,1	5 925,1
1996	7 687,0	4 397,0	12 070,1	6 781,0	6 023,3	5 378,4
1996 1. Vj.	1 882,8	1 017,4	3 044,1	1 627,2	1 507,0	1 297,9
2. Vj.	1 622,0	906,6	2 490,9	1 534,3	1 308,3	1 353,4
3. Vj.	1 889,4	1 081,8	2 802,4	1 586,9	1 373,5	1 251,3
4. Vj.	2 292,8	1 391,1	3 732,8	2 032,5	1 834,6	1 475,7
1997 1. Vj.	2 078,0	1 121,2	3 235,1	1 554,7	1 580,3	1 287,6
2. Vj.	1 709,8	915,4	2 613,2	1 525,3	1 270,2	1 265,2
3. Vj.	1 809,2	1 064,6	2 850,2	1 570,1	1 363,1	1 436,4
Landessteuern						
1991	367,3	215,0	602,3	339,2	313,5	159,7
1992	482,3	339,8	850,5	509,3	463,3	194,6
1993	586,6	409,5	1 212,0	576,7	567,8	183,8
1994	749,2	453,0	1 487,1	687,1	636,1	231,5
1995	724,7	454,9	1 415,1	666,3	630,6	278,9
1996	772,5	485,5	1 468,0	689,0	635,7	227,0
1996 1. Vj.	195,8	126,5	400,3	166,5	165,3	57,5
2. Vj.	211,9	134,1	377,9	179,6	157,2	68,0
3. Vj.	183,7	108,2	349,7	172,8	153,8	51,1
4. Vj.	181,1	116,7	340,1	170,1	159,3	50,4
1997 1. Vj.	207,4	132,2	406,3	186,1	164,9	126,8
2. Vj.	228,0	156,5	430,8	196,9	204,3	99,8
3. Vj.	215,7	135,6	362,8	182,8	181,0	94,9
Gemeindesteuern						
1991	240,5	160,4	441,1	217,0	177,4	134,3
1992	298,3	182,7	572,0	336,9	256,4	139,4
1993	409,0	268,9	862,2	429,0	358,9	306,4
1994	675,0	411,5	1 227,4	622,1	539,8	672,9
1995	619,6	400,9	1 285,0	601,9	533,7	432,9
1996	748,1	456,9	1 456,3	729,0	575,7	409,3
1996 1. Vj.	164,5	104,6	314,1	159,3	122,0	98,4
2. Vj.	199,9	116,1	384,5	182,1	146,0	114,7
3. Vj.	195,1	112,5	361,9	182,0	154,9	103,9
4. Vj.	188,6	123,8	395,8	205,6	152,8	92,4
1997 1. Vj.	180,0	111,2	358,6	212,1	140,0	96,6
2. Vj.	227,8	146,1	405,5	230,2	151,3	113,8
3. Vj.	237,2	125,8	399,8	224,4	185,1	140,8

12 Geld und Kredit, Finanzen und Steuern
12.7 Kassenmäßige Steuereinnahmen der Länder und Gemeinden (nach der Steuerverteilung)
nach Ländern *)

Zeitraum	Brandenburg	Mecklenburg- Vorpommern	Sachsen	Sachsen-Anhalt	Thüringen
----------	-------------	----------------------------	---------	----------------	-----------

Millionen DM

1991	3 452,2	2 475,2	6 511,7	3 671,1	3 331,6
1992	4 586,9	3 355,3	8 119,6	4 924,6	4 571,0
1993	5 393,7	3 830,9	9 943,4	5 979,6	5 087,4
1994	6 338,0	4 390,6	11 620,6	6 723,2	5 936,1
1995 1)	13 254,7	9 586,1	23 673,2	14 234,0	12 956,1
1996 1)	13 784,8	9 828,2	24 222,9	14 639,8	13 131,6
1996 1. Vj.	3 214,1	2 345,4	5 775,1	3 453,7	3 078,9
2. Vj.	3 191,7	2 286,8	5 734,0	3 402,9	3 096,2
3. Vj.	3 197,9	2 304,6	5 737,5	3 420,3	3 123,2
4. Vj.	3 741,8	2 671,9	6 497,8	3 991,1	3 540,4
1997 1. Vj.	3 350,5	2 387,9	5 852,9	3 598,9	3 226,6
2. Vj.	3 391,3	2 397,2	5 819,1	3 528,8	3 174,0
3. Vj.	3 419,7	2 384,8	5 862,0	3 608,4	3 234,4

Prozent
Deutschland = 100

1991	1,1	0,8	2,1	1,2	1,1
1992	1,3	1,0	2,4	1,4	1,3
1993	1,5	1,1	2,8	1,7	1,4
1994	1,7	1,2	3,2	1,8	1,6

DM je Einwohner

1991	1 347	1 297	1 379	1 288	1 286
1992	1 803	1 791	1 741	1 753	1 791
1993	2 118	2 068	2 151	2 145	2 005
1994	2 500	2 390	2 528	2 428	2 351
1995	5 221	5 243	5 174	5 175	5 161
1996	5 411	5 399	5 316	5 360	5 260
1996 1. Vj.	1 264	1 287	1 266	1 262	1 231
2. Vj.	1 254	1 256	1 258	1 245	1 239
3. Vj.	1 255	1 266	1 260	1 253	1 252
4. Vj.	1 465	1 469	1 428	1 464	1 421
1997 1. Vj.	1 310	1 314	1 288	1 322	1 296
2. Vj.	1 324	1 320	1 282	1 299	1 277
3. Vj. 2)	1 335	1 313	1 292	1 329	1 302

Prozent 3)
Deutschland = 100

1991	34,9	33,6	35,7	33,4	33,3
1992	42,6	42,4	41,2	41,5	42,4
1993	48,9	47,7	49,6	49,5	46,2
1994	55,6	53,1	56,2	54,0	52,3

*) Ab 1995 methodische Änderungen, nähere Erläuterungen vgl. Fachserie 14, Reihe 4.

1) In den Jahressummen 1995 und 1996 sind Angaben enthalten, die nicht auf die Vierteljahre aufgeschlüsselt sind.

2) Einwohner am 30.6.1997.

3) Niveau der Pro-Kopf-Steuereinnahmen der Länder gemessen an den Pro-Kopf-Steuereinnahmen Deutschlands (nach der Steuerverteilung).

12 Geld und Kredit, Finanzen und Steuern
12.8 Ausgewählte Ausgaben der öffentlichen Haushalte *)

Zeitraum	Neue Länder	Früheres Bundesgebiet 1)	Deutschland	Neue Länder	Früheres Bundesgebiet 1)	Deutschland	Neue Länder	Früheres Bundesgebiet 1)	Deutschland	Anteil/Niveau der neuen Länder 2)
	Millionen DM			Veränderung gegenüber						
				Vorquartal			Vorjahreszeitraum			
				Prozent						

Personalausgaben

1991	30 301	177 941	208 242				X	X	X	14,6
1992	38 967	191 833	230 800				28,6	7,8	10,8	16,9
1993	41 561	199 742	241 302				6,7	4,1	4,6	17,2
1994	41 606	202 504	244 110				0,1	1,4	1,2	17,0
1995	42 711	208 911	251 622				2,7	3,2	3,1	17,0
1996	42 854	210 747	253 600				0,3	0,9	0,8	16,9
1996 1. Vj.	10 101	53 983	64 084	-18,2	-6,5	-8,6	1,4	3,0	2,7	15,8
2. Vj.	10 151	48 852	59 003	0,5	-9,5	-7,9	0,2	0,9	0,8	17,2
3. Vj.	10 565	49 962	60 528	4,1	2,3	2,6	-2,0	-0,7	-0,9	17,5
4. Vj.	12 036	57 948	69 984	13,9	16,0	15,6	-2,5	0,3	-0,2	17,2
1997 1. Vj.	10 197	54 940	65 136	-15,3	-5,2	-6,9	1,0	1,8	1,6	15,7
2. Vj.	9 991	49 488	59 479	-2,0	-9,9	-8,7	-1,6	1,3	0,8	16,8
3. Vj.	10 154	50 272	60 426	1,6	1,6	1,6	-3,9	0,6	-0,2	16,8

DM je Einwohner

1991	2 071	2 723	2 604				X	X	X	76,1
1992	2 698	2 900	2 864				30,3	6,5	10,0	93,0
1993	2 896	2 989	2 972				7,3	3,1	3,8	96,9
1994	2 917	3 015	2 998				0,8	0,9	0,9	96,8
1995	3 007	3 097	3 081				3,1	2,7	2,8	97,1
1996	3 028	3 111	3 097				0,7	0,5	0,5	97,3

Ausgaben für Baumaßnahmen

1991	11 877	41 865	53 742				X	X	X	22,1
1992	18 084	45 070	63 154				52,3	7,7	17,5	28,6
1993	18 121	43 298	61 419				0,2	-3,9	-2,7	29,5
1994	18 512	40 296	58 808				2,2	-6,9	-4,3	31,5
1995	17 001	39 034	56 035				-8,2	-3,1	-4,7	30,3
1996	15 647	36 674	52 321				-8,0	-6,0	-6,6	29,9
1996 1. Vj.	2 424	6 101	8 525	-64,0	-55,0	-58,0	-13,6	-8,8	-10,2	28,4
2. Vj.	2 895	7 982	10 876	19,4	30,8	27,6	-14,1	-6,9	-8,9	26,6
3. Vj.	4 002	9 935	13 938	38,2	24,5	28,2	-2,4	-2,7	-2,6	28,7
4. Vj.	6 326	12 657	18 983	58,1	27,4	36,2	-6,0	-6,7	-6,5	33,3
1997 1. Vj.	2 168	5 608	7 775	-65,7	-55,7	-59,0	-10,6	-8,1	-8,8	27,9
2. Vj.	2 844	7 842	10 686	31,2	39,8	37,4	-1,8	-1,8	-1,7	26,6
3. Vj.	3 645	9 464	13 109	28,2	20,7	22,7	-8,9	-4,7	-5,9	27,8

DM je Einwohner

1991	812	641	672				X	X	X	126,7
1992	1 252	681	784				54,3	6,4	16,6	183,8
1993	1 263	648	757				0,8	-4,9	-3,4	194,9
1994	1 298	600	722				2,8	-7,4	-4,6	216,3
1995	1 197	579	686				-7,8	-3,6	-5,0	206,9
1996	1 106	541	639				-7,6	-6,4	-6,9	204,2

*) Ausgaben der Länder, Gemeinden und Gemeindeverbände, vierteljährliche Kassenergebnisse. - 1) Zuzüglich Berlin-Ost.

2) Bei den absoluten Angaben wird der Anteil der neuen Länder an Deutschland insgesamt ausgewiesen (Deutschland = 100); bei den Angaben je Einwohner wird das Niveau der neuen Länder am früheren Bundesgebiet einschl. Berlin-Ost (früheres Bundesgebiet zuzüglich Berlin-Ost = 100) dargestellt.

12 Geld und Kredit, Finanzen und Steuern
12.9 Ausgewählte Ausgaben der öffentlichen Haushalte der neuen Länder *)
Millionen DM

Zeitraum	Brandenburg	Mecklenburg- Vorpommern	Sachsen	Sachsen-Anhalt	Thüringen
Personalausgaben					
1991	4 996	4 379	9 321	6 069	5 536
1992	6 929	5 376	11 924	7 876	6 861
1993	7 581	5 377	12 699	8 695	7 208
1994	7 725	5 316	12 744	8 555	7 268
1995	7 999	5 548	12 849	8 809	7 507
1996	8 036	5 581	12 875	8 841	7 521
1996 1. Vj.	1 925	1 285	3 059	2 030	1 802
2. Vj.	1 912	1 377	2 986	2 088	1 788
3. Vj.	1 975	1 370	3 175	2 186	1 860
4. Vj.	2 224	1 549	3 656	2 537	2 071
1997 1. Vj.	1 957	1 351	3 052	2 039	1 797
2. Vj.	1 892	1 339	2 959	2 067	1 735
3. Vj.	1 926	1 330	2 994	2 096	1 808
DM je Einwohner					
1991	1 950	2 295	1 974	2 130	2 136
1992	2 724	2 870	2 557	2 804	2 688
1993	2 978	2 903	2 747	3 118	2 841
1994	3 047	2 894	2 773	3 090	2 879
1995	3 151	3 035	2 808	3 203	2 990
1996	3 155	3 066	2 826	3 237	3 013
Ausgaben für Baumaßnahmen					
1991	1 973	1 653	3 960	2 161	2 131
1992	2 821	2 310	6 353	3 332	3 269
1993	2 996	2 151	6 282	3 228	3 464
1994	3 114	2 290	6 848	2 918	3 342
1995	3 038	2 127	6 235	2 742	2 859
1996	2 922	1 974	5 457	2 623	2 670
1996 1. Vj.	440	237	961	366	420
2. Vj.	499	360	1 081	475	481
3. Vj.	708	532	1 389	677	696
4. Vj.	1 275	846	2 026	1 106	1 074
1997 1. Vj.	465	251	738	329	385
2. Vj.	537	387	923	536	461
3. Vj.	693	511	1 098	708	634
DM je Einwohner					
1991	770	866	839	758	822
1992	1 109	1 233	1 362	1 186	1 281
1993	1 177	1 161	1 359	1 158	1 365
1994	1 228	1 247	1 490	1 054	1 324
1995	1 197	1 163	1 363	997	1 139
1996	1 147	1 084	1 198	960	1 069

*) Ausgaben der Länder, Gemeinden und Gemeindeverbände, vierteljährliche Kassenergebnisse.

12 Geld und Kredit, Finanzen und Steuern
12.11 Schuldenstand der öffentlichen Haushalte der neuen Länder am Jahres- bzw. Monatsende *)
Millionen DM

Zeitraum	Brandenburg	Mecklenburg-Vorpommern	Sachsen	Sachsen-Anhalt	Thüringen	
Insgesamt						
1992	6 685	2 939	10 148	7 560	5 358	
1993	12 120	5 755	15 815	12 688	9 453	
1994	16 637	8 016	19 569	16 030	13 983	
1995	19 412	11 063	23 881	19 408	17 098	
1996	22 574	13 279	26 573	24 034	19 563	
1996	Mrz	19 650	12 095	24 013	20 147	17 234
	Jun	20 297	12 120	24 697	20 653	17 870
	Sep	21 020	12 253	25 837	21 020	18 212
	Dez	22 574	13 279	26 573	24 034	19 563
1997	Mrz	22 709	13 575	26 741	24 314	20 236
	Jun	23 014	14 085	26 686	24 003	20 699
	Sep	23 458	14 931	26 840	25 556	21 325
DM je Einwohner						
1992	2 629	1 576	2 187	2 703	2 105	
1993	4 776	3 122	3 432	4 567	3 732	
1994	6 558	4 375	4 269	5 810	5 554	
1995	7 636	6 068	5 229	7 086	6 829	
1996	8 837	7 307	5 846	8 824	7 853	
Landesschulden						
1992	4 864	1 491	4 855	5 005	3 180	
1993	9 545	3 726	9 365	8 845	5 850	
1994	13 805	5 521	10 890	11 540	9 416	
1995	16 125	7 810	14 585	14 337	11 748	
1996	19 195	9 807	16 765	18 760	14 073	
1996	Mrz	16 430	8 810	14 750	15 057	11 883
	Jun	17 055	8 810	15 420	15 557	12 513
	Sep	17 770	8 867	16 385	15 912	12 863
	Dez	19 195	9 807	16 765	18 760	14 073
1997	Mrz	19 335	10 072	16 815	18 920	14 733
	Jun	19 620	10 567	16 685	18 570	15 161
	Sep	20 005	11 358	16 715	20 130	15 763
Schulden der Gemeinden und Gemeindeverbände						
1992	1 821	1 448	5 293	2 555	2 178	
1993	2 575	2 029	6 450	3 843	3 603	
1994	2 832	2 495	8 679	4 490	4 567	
1995	3 287	3 253	9 296	5 071	5 350	
1996	3 379	3 472	9 808	5 274	5 490	
1996	Mrz	3 220	3 285	9 263	5 090	5 351
	Jun	3 242	3 310	9 277	5 096	5 357
	Sep	3 250	3 386	9 452	5 108	5 349
	Dez	3 379	3 472	9 808	5 274	5 490
1997	Mrz	3 374	3 503	9 926	5 394	5 503
	Jun	3 394	3 518	10 001	5 433	5 538
	Sep	3 453	3 573	10 125	5 426	5 562

*) Kreditmarktschulden ohne Schulden bei öffentlichen Haushalten, vierteljährliche Kassenergebnisse.

12 Geld und Kredit, Finanzen und Steuern
Schuldenstand der öffentlichen Haushalte *)
DM je Einwohner

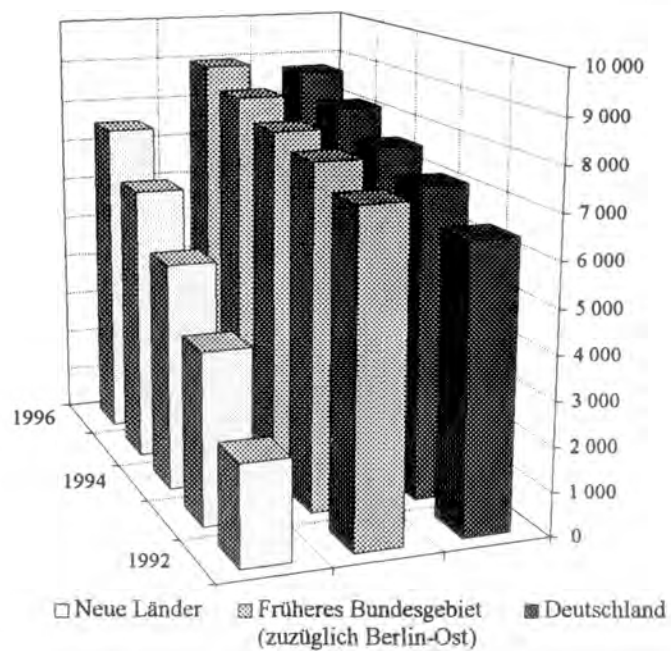
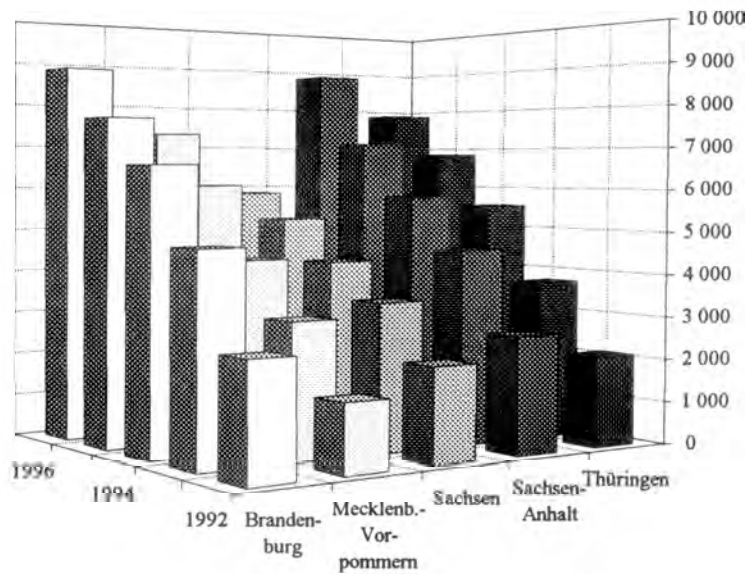

*) Landesschulden und Schulden der Gemeinden und Gemeindeverbände.

13 Gesundheitswesen, Krankenstand, Rente
13.1 Berufstätige Ärzte, Apotheken am Jahresende
Anzahl

Zeitraum	Neue Länder und Berlin-Ost	Brandenburg	Mecklenburg- Vorpommern	Sachsen	Sachsen- Anhalt	Thüringen	Berlin-Ost	Früheres Bundes- gebiet
Ärzte								
1989	40 143	5 397	5 263	11 302	6 639	5 919	5 623	188 225
1990	42 496	5 898	5 301	12 733	5 676	6 049	6 839	195 254
1991	42 218	5 645	5 209	12 124	6 712	6 346	6 182	202 020
1992	42 622	5 925	5 218	12 246	6 819	6 469	5 945	209 255
1993	43 133	6 095	5 298	12 178	7 066	6 733	5 763	216 848
1994 1)	38 792	6 350	5 455	12 634	7 323	7 030	.	228 394
1995 1)	40 068	6 582	5 701	13 024	7 552	7 209	.	233 812
1996 1)	41 067	6 770	5 800	13 358	7 812	7 327	.	238 268
Je 10 000 Einwohner								
1989	24,4	20,4	26,8	23,1	22,4	22,1	44,0	30,0
1990	26,5	22,9	27,6	26,7	19,7	23,2	53,6	30,6
1991	26,7	22,2	27,5	25,9	23,8	24,7	48,3	31,3
1992	27,2	23,2	28,0	26,4	24,4	25,4	45,9	32,1
1993	27,7	24,0	28,7	26,4	25,4	26,6	44,4	33,0
1994 1)	27,3	25,0	29,8	27,6	26,5	27,9	.	33,9
1995 1)	28,3	25,9	31,3	28,5	27,6	28,8	.	34,6
1996 1)	29,1	26,5	31,9	29,4	28,7	29,4	.	35,1
Einwohner je Arzt								
1989	409	489	373	434	447	453	227	333
1990	377	437	363	374	506	431	187	326
1991	374	450	363	386	421	405	207	319
1992	368	430	357	379	410	394	218	312
1993	362	416	348	378	393	376	225	303
1994 1)	367	399	336	363	377	358	.	295
1995 1)	354	386	320	351	363	347	.	289
1996 1)	344	377	313	340	349	340	.	285
Apotheken								
1989	2 025	18 432
1990	18 549
1991	2 143	337	246	616	417	373	154	18 630
1992	2 327	357	263	652	465	396	194	18 682
1993	2 589	426	293	713	490	455	212	18 708
1994	2 835	467	324	791	528	491	234	18 706
1995 1)	2 754	489	347	848	556	514	.	18 999
1996 1)	2 878	504	369	892	579	534	.	19 034
Je 10 000 Einwohner								
1989	1,2	2,9
1990	2,9
1991	1,4	1,3	1,3	1,3	1,5	1,5	1,2	2,9
1992	1,5	1,4	1,4	1,4	1,7	1,6	1,5	2,9
1993	1,7	1,7	1,6	1,5	1,8	1,8	1,6	2,8
1994	1,8	1,8	1,8	1,7	1,9	2,0	1,8	2,8
1995 1)	1,9	1,9	1,9	1,9	2,0	2,1	.	2,8
1996 1)	2,0	2,0	2,0	2,0	2,1	2,1	.	2,8

1) Neue Länder ohne Berlin-Ost, früheres Bundesgebiet einschl. Berlin-Ost.

13 Gesundheitswesen, Krankenstand, Rente
13.2 Stationäre Versorgung
13.2.1 Krankenhäuser am Jahresende
Anzahl

Zeitraum	Neue Länder und Berlin-Ost	Brandenburg	Mecklenburg- Vorpommern	Sachsen	Sachsen- Anhalt	Thüringen	Berlin-Ost	Früheres Bundes- gebiet
----------	----------------------------------	-------------	----------------------------	---------	--------------------	-----------	------------	-------------------------------

1990	418	71	51	120	77	73	26	2 029
1991	389	67	47	112	71	69	23	2 022
1992	368	66	43	104	71	66	18	2 013
1993	355	64	41	98	69	65	18	1 999
1994	340	60	37	95	69	63	16	1 997
1995	335	60	37	96	66	60	16	1 990
1996	327	59	37	96	62	57	16	1 942

Betten

1990	156 957	23 988	18 405	47 848	28 072	25 185	13 459	529 019
1991	142 871	22 918	16 008	42 761	25 572	22 768	12 844	522 694
1992	127 857	21 002	14 885	35 097	23 961	21 810	11 102	519 138
1993	117 851	18 687	13 577	32 694	22 116	20 603	10 174	510 807
1994	111 595	17 535	12 912	31 938	20 514	19 282	9 414	506 581
1995	108 917	16 967	12 526	31 668	19 617	19 094	9 045	500 206
1996	107 473	16 879	12 590	30 787	19 534	19 052	8 631	486 270

Je 10 000 Einwohner

1990	97,4	92,6	95,2	99,8	97,1	95,9	105,6	83,6
1991	89,8	89,5	83,9	90,6	89,8	87,9	100,5	81,6
1992	81,3	82,6	79,5	75,3	85,3	85,5	86,2	80,0
1993	75,3	73,4	73,3	70,7	79,3	81,2	78,4	77,9
1994	71,7	69,2	70,3	69,5	74,1	76,4	72,3	76,9
1995	70,2	66,8	68,5	69,2	71,3	76,1	69,5	75,6
1996	69,6	66,3	69,2	67,6	71,5	76,3	66,4	73,2

**Durchschnittliche Bettenauslastung
Prozent**

1990	74,3	76,7	74,1	71,7	74,4	73,7	81,0	86,6
1991	74,9	72,4	76,4	75,7	75,2	74,4	74,8	86,2
1992	76,5	74,2	77,7	78,9	75,4	72,7	81,2	85,4
1993	77,8	75,6	77,6	80,1	75,8	76,3	82,9	83,9
1994	79,4	77,7	78,9	79,9	79,1	78,8	83,9	82,7
1995	80,3	80,2	79,9	80,6	81,6	77,6	83,3	82,0
1996	80,0	79,5	76,3	82,2	81,1	76,3	83,6	80,3

13 Gesundheitswesen, Krankenstand, Rente
13.2 Stationäre Versorgung
13.2.2 Vorsorge- und Rehabilitationseinrichtungen am Jahresende
Anzahl

Zeitraum	Neue Länder und Berlin-Ost	Brandenburg	Mecklenburg- Vorpommern	Sachsen	Sachsen- Anhalt	Thüringen	Berlin-Ost	Früheres Bundes- gebiet
1991	107	8	23	24	20	32	-	1 074
1992	118	7	26	34	17	34	-	1 091
1993	117	7	26	31	17	36	-	1 128
1994	135	21	29	33	15	37	-	1 194
1995	149	25	35	37	14	37	.	1 224
1996	166	28	39	41	18	39	.	1 238
Betten								
1991	9 626	768	2 422	2 048	1 811	2 577	-	134 546
1992	11 888	735	2 822	3 630	1 685	3 016	-	138 022
1993	13 235	790	3 226	3 985	2 045	3 189	-	142 396
1994	19 828	3 195	4 748	5 482	1 927	4 476	-	152 847
1995	23 691	3 930	5 619	6 825	2 187	5 073	.	157 942
1996	27 833	4 932	6 242	7 801	3 106	5 688	.	162 055
Je 10 000 Einwohner								
1991	6,1	3,0	12,7	4,3	6,4	9,9	-	21,0
1992	7,6	2,9	15,1	7,8	6,0	11,8	-	21,3
1993	8,5	3,1	17,4	8,6	7,3	12,6	-	21,7
1994	12,7	12,6	25,8	11,9	7,0	17,7	-	23,2
1995	15,3	15,5	30,7	14,9	8,0	20,2	.	23,9
1996	18,0	19,4	34,3	17,1	11,4	22,8	.	24,4
Durchschnittliche Bettenauslastung Prozent								
1991	65,9	70,8	57,1	72,0	64,6	68,9	-	88,4
1992	79,4	94,4	70,6	88,8	73,4	76,2	-	89,8
1993	81,4	96,9	73,6	86,6	76,4	82,2	-	89,5
1994	82,5	81,1	67,9	91,3	91,7	84,2	-	88,0
1995	88,6	87,2	85,8	92,3	85,6	88,9	.	88,7
1996	83,1	77,8	79,4	89,6	77,9	85,6	.	83,2

13 Gesundheitswesen, Krankenstand, Rente
13.3 Mitglieder in der gesetzlichen Krankenversicherung und Krankenstand *)

Zeitraum	Mitglieder am Monatsanfang		Krankenstand der Pflichtmitglieder						
	Neue Länder und Berlin-Ost	Früheres Bundesgebiet	Neue Länder und Berlin-Ost			Früheres Bundesgebiet			
			Insgesamt	Männer	Frauen	Insgesamt	Männer	Frauen	
1 000		Prozent							
1990 D	X	37 939	X	X	X	5,2	5,4	5,0	
1991 D	11 565	38 706	4,0	3,4	4,6	5,2	5,4	5,0	
1992 D	11 592	39 242	4,2	3,6	4,7	5,1	5,2	4,9	
1993 D	11 302	39 457	4,4	3,9	4,9	4,8	5,0	4,7	
1994 D	11 055	39 551	4,6	4,2	4,9	4,8	5,0	4,7	
1995 D	10 211	40 491	5,1	4,8	5,4	5,1	5,3	4,8	
1996 D	10 142	40 687	5,0	4,6	5,3	4,7	4,8	4,6	
1997 D	10 096	40 747	4,4	4,1	4,7	4,1	4,2	4,2	
1995	Jan	10 244	40 370	3,3	3,5	3,0	4,2	4,3	4,2
	Feb	10 241	40 350	5,7	5,4	6,1	6,2	6,7	5,7
	Mrz	10 209	40 389	5,8	5,5	6,1	6,4	7,0	5,7
	Apr	10 188	40 425	5,9	5,3	6,4	5,5	5,7	5,4
	Mai	10 159	40 417	4,7	4,2	5,1	4,4	4,6	4,3
	Jun	10 152	40 135	5,0	4,8	5,3	5,2	5,5	4,9
	Jul	10 143	40 427	4,3	4,0	4,6	4,5	4,7	4,4
	Aug	10 150	40 509	4,4	4,4	4,4	4,5	4,8	4,2
	Sep	10 193	40 643	5,3	5,1	5,4	5,0	5,3	4,6
	Okt	10 184	40 703	4,7	4,3	5,1	4,5	4,6	4,5
	Nov	10 193	40 733	5,2	4,9	5,6	5,3	5,5	5,1
	Dez	10 223	40 720	6,2	6,1	6,3	5,9	6,3	5,4
1996	Jan	10 190	40 650	4,7	4,3	5,1	4,2	4,2	4,3
	Feb	10 170	40 642	6,4	6,1	6,6	6,2	6,5	5,8
	Mrz	10 163	40 643	6,2	6,1	6,4	6,1	6,5	5,6
	Apr	10 116	40 614	5,2	4,7	5,6	4,7	4,8	4,6
	Mai	10 096	40 594	4,8	4,4	5,2	4,6	4,7	4,4
	Jun	10 097	40 592	4,4	4,0	4,7	4,2	4,2	4,2
	Jul	10 086	40 557	4,5	4,2	4,8	4,4	4,5	4,3
	Aug	10 121	40 650	4,4	4,3	4,4	4,4	4,6	4,2
	Sep	10 146	40 761	4,4	4,0	4,7	3,9	4,0	3,8
	Okt	10 164	40 832	5,0	4,6	5,4	4,6	4,7	4,5
	Nov	10 154	40 842	4,8	4,6	5,1	4,5	4,6	4,4
	Dez	10 137	40 817	4,7	4,3	5,1	4,3	4,3	4,4
1997	Jan	10 169	40 780	3,7	3,4	4,1	3,6	3,6	3,6
	Feb	10 120	40 675	5,1	4,6	5,6	4,8	4,7	5,0
	Mrz	10 111	40 706	4,9	4,4	5,5	4,7	4,6	4,9
	Apr	10 078	40 667	4,5	4,2	4,8	4,0	4,0	3,9
	Mai	10 074	40 660	4,5	4,1	4,9	4,2	4,2	4,1
	Jun	10 056	40 645	4,1	3,8	4,4	3,6	3,6	3,6
	Jul	10 066	40 650	4,3	4,1	4,5	4,2	4,3	4,1
	Aug	10 069	40 742	4,0	4,0	4,0	4,1	4,3	4,0
	Sep	10 103	40 867	3,9	3,9	4,0	3,6	3,8	3,5
	Okt	10 110	40 872	4,6	4,5	4,8	4,5	4,6	4,3
	Nov	10 105	40 864	4,0	3,7	4,3	4,1	4,1	4,1
	Dez	10 088	40 829	4,8	4,5	5,1	4,4	4,4	4,4

*) Angaben für Berlin-Ost wurden bis Dezember 1994 den neuen Ländern, ab Januar 1995 dem früheren Bundesgebiet zugeordnet.

Quelle: Bundesministerium für Gesundheit

13 Gesundheitswesen, Krankenstand, Rente
13.4 Durchschnittliche Rente in der gesetzlichen Rentenversicherung

Zeitraum	Neue Länder und Berlin-Ost	Früheres Bundesgebiet	Neue Länder und Berlin-Ost	Früheres Bundesgebiet 1)	Neue Länder und Berlin-Ost	Früheres Bundesgebiet	Niveau der neuen Länder und Berlin-Ost Früheres Bundesgebiet = 100
	DM		Veränderung gegenüber				
			Vorberichtszeitraum		Juli 1990		
			Prozent				

Rente wegen Alters für einen Versicherten mit durchschnittlichem Bruttoarbeitsentgelt und nach 45 anrechnungsfähigen Versicherungsjahren (monatliche Eckrente) 2)

1991		831	1 709	X	.	23,7	2,5	48,6
1992		1 056	1 775	27,1	3,8	57,2	6,5	59,5
1993		1 273	1 833	20,5	3,3	89,4	10,0	69,4
1994		1 429	1 900	12,3	3,6	112,6	14,0	75,2
1995		1 503	1 927	5,2	1,4	123,6	15,6	78,0
1996		1 593	1 937	6,0	0,5	137,1	16,2	82,2
1990	Jul	672	1 667	X	.	X	X	40,3
1991	Jan	773	1 667	15,0	X	15,0	X	46,4
	Jul	889	1 751	15,0	5,0	32,3	5,0	50,8
1992	Jan	993	1 751	11,7	X	47,7	5,0	56,7
	Jul	1 120	1 798	12,8	2,7	66,6	7,9	62,3
1993	Jan	1 188	1 798	6,1	X	76,8	7,9	66,1
	Jul	1 357	1 868	14,2	3,9	102,0	12,1	72,7
1994	Jan	1 407	1 868	3,6	X	109,3	12,1	75,3
	Jul	1 451	1 931	3,2	3,4	115,9	15,9	75,1
1995	Jan	1 484	1 921	2,2	2,8	120,8	15,2	77,2
	Jul	1 522	1 933	2,6	0,1	126,5	15,9	78,8
1996	Jan	1 589	1 933	4,4	0,6	136,4	15,9	82,2
	Jul	1 598	1 942	0,6	0,5	137,7	16,5	82,3
1997	Jul	1 681	1 974	5,2	1,7	150,1	18,4	85,2

Durchschnittliche monatliche Rente wegen verminderter Erwerbsfähigkeit und wegen Alters (Netto-Versichertenrente)

1990	Jul	590	1 064	X	.	X	X	55,5
1991	Jan	697	1 064	18,2	X	18,2	X	65,5
	Jul	802	1 117	14,9	5,0	35,8	5,0	71,8
1992	Jan	881	1 117	9,9	X	49,2	5,0	78,9
	Jul	956	1 161	8,6	3,9	62,1	9,1	82,4
1993	Jan	997	1 161	4,3	X	69,0	9,1	85,9
	Jul	1 116	1 207	11,9	4,0	89,2	13,5	92,5
1994	Jan	1 163	1 207	4,2	X	97,0	13,5	96,3
	Jul	1 214	1 253	4,4	3,8	105,7	17,8	96,8
1995	Jan	1 239	1 250	2,1	3,6	110,0	17,5	99,1
	Jul	1 287	1 249	3,8	-0,4	118,1	17,4	103,1
1996	Jan	1 338	1 249	4,0	-0,1	126,8	17,4	107,2
	Jul	1 344	1 259	0,4	0,8	127,8	18,3	106,8
1997	Jul	1 404	1 284	4,5	2,8	137,9	20,7	109,3

1) Veränderung gegenüber Vorjahr.

2) Nach Abzug des Eigenbeitrags zur Krankenversicherung der Rentner und ab 1995 zur Pflegeversicherung.

Quelle: Bundesministerium für Arbeit und Sozialordnung

13 Gesundheitswesen, Krankenstand, Rente *)

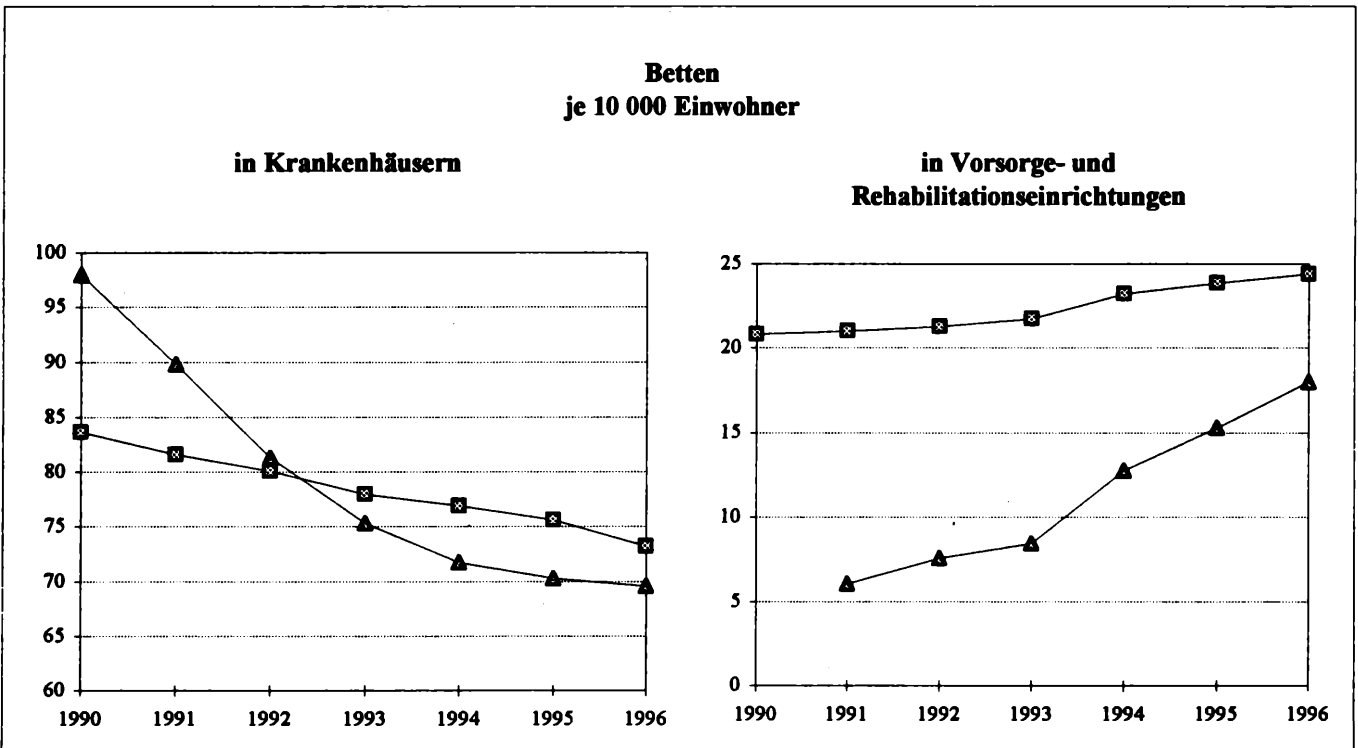
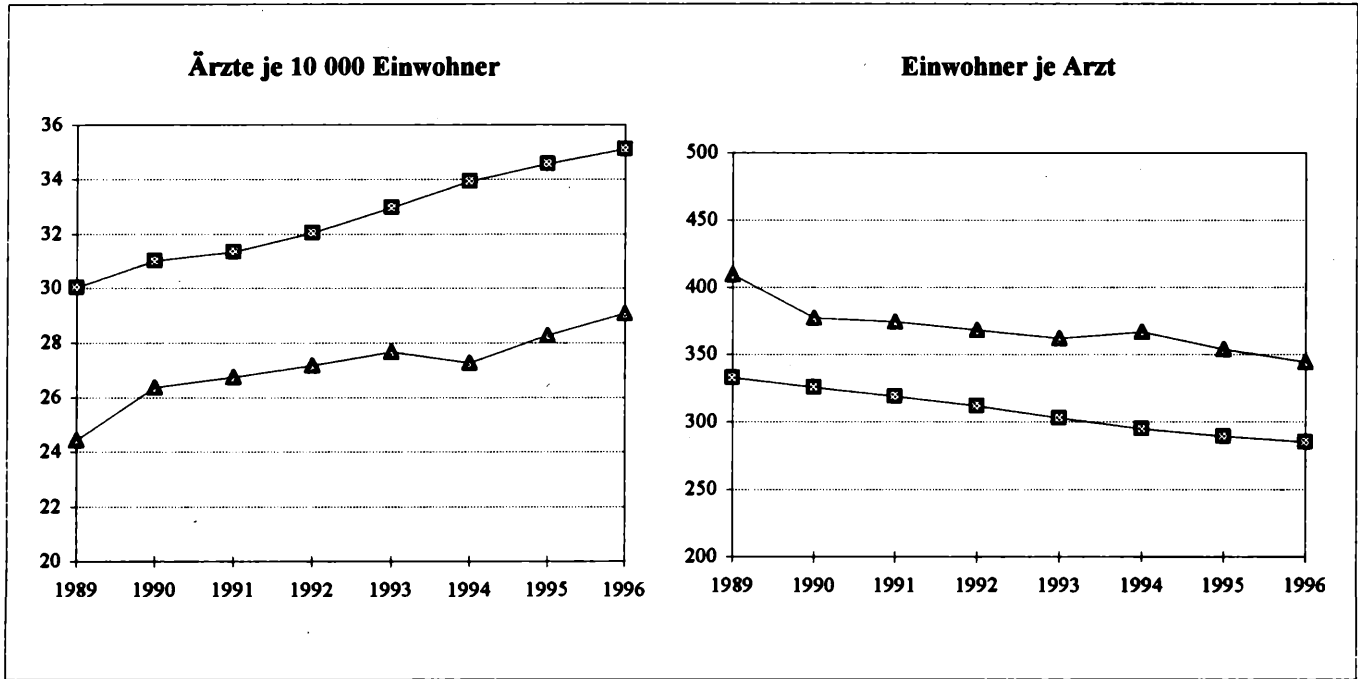

—▲— Neue Länder und Berlin-Ost —■— Früheres Bundesgebiet

*) Vgl. Anmerkungen zu den Seiten 161 ff.

14 Geldeinnahmen und -ausgaben ausgewählter privater Haushalte in den neuen Ländern und Berlin-Ost *)

**14.1 Ausgabefähige Einkommen und Einnahmen sowie Veränderungen der Vermögens- und Finanzkonten
Monatlich je Haushalt**

Zeitraum	Zwei-Personen-Haushalte von Rentnern mit geringem Einkommen			Vier-Personen-Haushalte von Angestellten und Arbeitern mit mittlerem Einkommen			Vier-Personen-Haushalte von Beamten und Angestellten mit höherem Einkommen		
	absolut	Veränderungen gegenüber Vorjahreszeitraum	Anteil an den ausgabefähigen Einkommen und Einnahmen 1)	absolut	Veränderungen gegenüber Vorjahreszeitraum	Anteil an den ausgabefähigen Einkommen und Einnahmen 1)	absolut	Veränderungen gegenüber Vorjahreszeitraum	Anteil an den ausgabefähigen Einkommen und Einnahmen 1)
	DM	Prozent		DM	Prozent		DM	Prozent	

Ausgabefähige Einkommen und Einnahmen

1991	1 831	X		3 110	X		4 199	X	
1992	2 153	17,6		3 616	16,3		4 788	14,0	
1993	2 519	17,0		4 059	12,3		5 305	10,8	
1994	2 624	4,2		4 263	5,0		5 541	4,4	
1995	2 759	5,2		4 349	2,0		5 794	4,6	
1996	2 810	1,8		4 673	7,4		6 047	4,4	
1995 1. Vj.	2 679	3,3		4 065	- 0,7		5 381	3,4	
2. Vj.	2 727	4,7		4 287	3,8		5 645	4,2	
3. Vj.	2 823	6,9		4 357	4,3		5 776	6,8	
4. Vj.	2 812	5,9		4 682	1,2		6 353	4,6	
1996 1. Vj.	2 822	5,3		4 430	9,0		5 805	7,9	
2. Vj.	2 770	1,6		4 619	7,8		5 926	5,0	
3. Vj.	2 750	- 2,6		4 679	7,4		5 961	3,2	
4. Vj.	2 898	3,0		4 953	5,8		6 498	2,3	
1997 1. Vj.	2 964	5,0		4 618	4,2		6 026	3,8	
2. Vj.	2 911	5,1		4 828	4,5		6 238	5,3	
3. Vj.	3 032	10,2		4 811	2,8		6 149	3,1	

Veränderung der Vermögens- und Finanzkonten

1991	+ 117		6,4	+ 344		11,1	+ 694		16,5
1992	+ 223		10,4	+ 420		11,6	+ 878		18,3
1993	+ 255		10,1	+ 582		14,3	+ 1 082		20,4
1994	+ 270		10,3	+ 574		13,5	+ 1 062		19,2
1995	+ 147		5,3	+ 582		13,4	+ 1 141		19,7
1996	+ 231		8,2	+ 699		15,0	+ 1 163		19,2
1995 1. Vj.	+ 388		14,5	+ 572		14,1	+ 934		17,4
2. Vj.	+ 126		4,6	+ 498		11,6	+ 1 013		17,9
3. Vj.	+ 73		2,6	+ 503		11,5	+ 1 017		17,6
4. Vj.	- 5		- 0,2	+ 764		16,3	+ 1 588		25,0
1996 1. Vj.	+ 362		12,8	+ 635		14,3	+ 1 107		19,1
2. Vj.	+ 154		5,6	+ 685		14,8	+ 1 124		19,0
3. Vj.	+ 189		6,9	+ 575		12,3	+ 892		15,0
4. Vj.	+ 227		7,8	+ 890		18,0	+ 1 530		23,5
1997 1. Vj.	+ 445		15,0	+ 629		13,6	+ 1 091		18,1
2. Vj.	- 36		- 1,2	+ 892		18,5	+ 1 245		20,0
3. Vj.	+ 375		12,4	+ 663		13,8	+ 891		14,5

*) Aus Laufenden Wirtschaftsrechnungen (1. Halbjahr 1991 ohne Berlin-Ost). Fachserie 15, Reihe 1.

1) Wird als Sparquote bezeichnet.

14 Geldeinnahmen und -ausgaben ausgewählter privater Haushalte in den neuen Ländern und Berlin-Ost *)

**14.2 Geldausgaben nach Ausgabearten
Monatlich je Haushalt**

Zeitraum	Zwei-Personen-Haushalte von Rentnern mit geringem Einkommen			Vier-Personen-Haushalte von Angestellten und Arbeitern mit mittlerem Einkommen			Vier-Personen-Haushalte von Beamten und Angestellten mit höherem Einkommen		
	Ausgaben	Veränderungen gegenüber Vorjahreszeitraum	Anteil an den ausgabenfähigen Einkommen und Einnahmen	Ausgaben	Veränderungen gegenüber Vorjahreszeitraum	Anteil an den ausgabenfähigen Einkommen und Einnahmen	Ausgaben	Veränderungen gegenüber Vorjahreszeitraum	Anteil an den ausgabenfähigen Einkommen und Einnahmen
	DM	Prozent		DM	Prozent		DM	Prozent	

Ausgaben für den privaten Verbrauch

1991	1 597	X	87,2	2 569	X	82,6	3 249	X	77,4
1992	1 796	12,5	83,4	2 965	15,4	82,0	3 591	10,5	75,0
1993	2 093	16,5	83,1	3 202	8,0	78,9	3 831	6,7	72,2
1994	2 145	2,5	81,7	3 345	4,5	78,5	3 983	3,9	71,9
1995	2 386	11,2	86,5	3 364	0,6	77,4	4 103	3,0	70,8
1996	2 366	- 0,8	84,2	3 541	5,2	75,8	4 245	3,5	70,2
1995 1. Vj.	2 015	5,2	75,2	2 967	- 5,8	73,0	3 739	3,4	69,5
2. Vj.	2 407	7,9	88,3	3 452	6,7	80,5	4 157	7,5	73,6
3. Vj.	2 560	22,1	90,7	3 468	3,4	79,6	4 253	1,1	73,6
4. Vj.	2 572	10,5	91,5	3 546	- 1,9	75,7	4 252	1,1	66,9
1996 1. Vj.	2 167	7,6	76,8	3 225	8,7	72,8	3 898	4,3	67,2
2. Vj.	2 435	1,1	87,9	3 545	2,7	76,7	4 245	2,1	71,6
3. Vj.	2 388	- 6,7	86,8	3 731	7,6	79,7	4 491	5,6	75,3
4. Vj.	2 464	- 4,2	85,0	3 660	3,2	73,9	4 351	2,3	67,0
1997 1. Vj.	2 235	3,1	75,4	3 376	4,7	73,1	4 071	4,4	67,6
2. Vj.	2 758	13,3	94,7	3 513	- 0,9	72,8	4 349	2,5	69,7
3. Vj.	2 475	3,6	81,6	3 698	- 0,9	76,9	4 625	3,0	75,2

Nahrungsmittel, Getränke, Tabakwaren

1991	486	X	26,6	724	X	23,3	799	X	19,0
1992	481	- 1,1	22,3	781	7,9	21,6	875	9,4	18,3
1993	505	5,1	20,1	797	2,1	19,6	893	2,1	16,8
1994	523	3,4	19,9	802	0,6	18,8	906	1,4	16,3
1995	535	2,3	19,4	825	2,9	19,0	930	2,7	16,1
1996	538	0,6	19,2	843	2,2	18,0	953	2,4	15,8
1995 1. Vj.	472	1,3	17,6	772	2,3	19,0	865	1,7	16,1
2. Vj.	563	5,5	20,6	843	5,3	19,7	965	7,4	17,1
3. Vj.	544	1,1	19,3	852	2,1	19,6	949	0,6	16,4
4. Vj.	561	1,8	20,0	828	2,0	17,7	939	1,6	14,8
1996 1. Vj.	498	5,5	17,6	791	2,5	17,9	892	3,1	15,4
2. Vj.	542	- 3,7	19,6	862	2,3	18,7	974	0,9	16,4
3. Vj.	547	0,6	19,9	861	1,1	18,4	969	2,0	16,2
4. Vj.	563	0,3	19,4	859	3,7	17,3	977	4,0	15,0
1997 1. Vj.	497	- 0,2	16,8	793	0,3	17,2	898	0,7	14,9
2. Vj.	549	1,2	18,9	840	- 2,6	17,4	977	0,3	15,7
3. Vj.	570	4,2	18,8	856	- 0,6	17,8	977	0,8	15,9

*) Aus Laufenden Wirtschaftsrechnungen (1. Halbjahr 1991 ohne Berlin-Ost). Fachserie 15, Reihe 1.

14 Geldeinnahmen und -ausgaben ausgewählter privater Haushalte in den neuen Ländern und Berlin-Ost *)

14.2 Geldausgaben nach Ausgabearten

Monatlich je Haushalt

Zeitraum	Zwei-Personen-Haushalte von Rentnern mit geringem Einkommen			Vier-Personen-Haushalte von Angestellten und Arbeitern mit mittlerem Einkommen			Vier-Personen-Haushalte von Beamten und Angestellten mit höherem Einkommen		
	Ausgaben	Veränderungen gegenüber Vorjahreszeitraum	Anteil an den ausgabenfähigen Einkommen und Einnahmen	Ausgaben	Veränderungen gegenüber Vorjahreszeitraum	Anteil an den ausgabenfähigen Einkommen und Einnahmen	Ausgaben	Veränderungen gegenüber Vorjahreszeitraum	Anteil an den ausgabenfähigen Einkommen und Einnahmen
	DM	Prozent		DM	Prozent		DM	Prozent	

Bekleidung, Schuhe

1991	113	X	6,2	255	X	8,2	331	X	7,9
1992	109	- 4,2	5,0	241	- 5,5	6,7	332	0,4	6,9
1993	124	14,1	4,9	258	7,1	6,3	335	0,8	6,3
1994	122	- 1,1	4,7	236	- 8,4	5,5	308	- 7,9	5,6
1995	130	6,0	4,7	223	- 5,6	5,1	311	1,0	5,4
1996	135	3,9	4,8	228	2,5	4,9	302	- 3,1	5,0
1995 1. Vj.	120	7,2	4,5	207	- 7,8	5,1	286	3,4	5,3
2. Vj.	125	1,4	4,6	225	- 1,0	5,3	318	6,7	5,6
3. Vj.	126	17,0	4,5	201	- 8,5	4,6	279	- 2,7	4,8
4. Vj.	149	1,5	5,3	259	- 4,3	5,5	360	- 1,3	5,7
1996 1. Vj.	120	0,2	4,3	201	- 3,0	4,5	270	- 5,7	4,7
2. Vj.	123	- 1,3	4,4	218	- 3,0	4,7	307	- 3,6	5,2
3. Vj.	131	3,6	4,8	224	11,3	4,8	282	1,2	4,7
4. Vj.	165	10,9	5,7	269	4,0	5,4	348	- 3,4	5,4
1997 1. Vj.	120	- 0,6	4,0	201	0,4	4,4	264	- 2,2	4,4
2. Vj.	107	- 12,8	3,7	208	- 4,8	4,3	279	- 8,9	4,5
3. Vj.	122	- 7,0	4,0	197	- 12,1	4,1	264	- 6,4	4,3

Wohnungsmiete 1) einschließlich Energie (ohne Kraftstoffe)

1991	212	X	11,6	228	X	7,3	277	X	6,6
1992	350	65,2	16,3	425	86,0	11,7	460	66,2	9,6
1993	502	43,4	19,9	605	42,5	14,9	640	39,1	12,1
1994	560	11,5	21,3	665	9,9	15,6	702	9,6	12,7
1995	598	6,8	21,7	722	8,5	16,6	787	12,1	13,6
1996	656	9,7	23,3	820	13,6	17,6	875	11,2	14,5
1995 1. Vj.	566	3,7	21,1	672	3,1	16,5	726	7,0	13,5
2. Vj.	574	3,1	21,1	687	4,6	16,0	748	7,8	13,3
3. Vj.	613	8,8	21,7	747	10,8	17,1	817	12,8	14,1
4. Vj.	640	11,8	22,8	782	15,4	16,7	854	20,6	13,4
1996 1. Vj.	633	11,8	22,4	788	17,4	17,8	846	16,5	14,6
2. Vj.	663	15,5	23,9	810	17,9	17,5	857	14,5	14,5
3. Vj.	669	9,0	24,3	842	12,8	18,0	898	9,9	15,1
4. Vj.	658	2,7	22,7	841	7,5	17,0	901	5,4	13,9
1997 1. Vj.	684	8,1	23,1	868	10,1	18,8	914	8,0	15,2
2. Vj.	684	3,3	23,5	878	8,3	18,2	941	9,8	15,1
3. Vj.	690	3,2	22,8	895	6,3	18,6	975	8,5	15,8

*) Aus Laufenden Wirtschaftsrechnungen (1. Halbjahr 1991 ohne Berlin-Ost). Fachserie 15, Reihe 1.

1) Einschließlich Mietwert der Eigentümerwohnung.

14 Geldeinnahmen und -ausgaben ausgewählter privater Haushalte in den neuen Ländern und Berlin-Ost *)

14.2 Geldausgaben nach Ausgabearten

Monatlich je Haushalt

Zeitraum	Zwei-Personen-Haushalte von Rentnern mit geringem Einkommen			Vier-Personen-Haushalte von Angestellten und Arbeitern mit mittlerem Einkommen			Vier-Personen-Haushalte von Beamten und Angestellten mit höherem Einkommen		
	Ausgaben	Veränderungen gegenüber Vorjahreszeitraum	Anteil an den ausgabenfähigen Einkommen und Einnahmen	Ausgaben	Veränderungen gegenüber Vorjahreszeitraum	Anteil an den ausgabenfähigen Einkommen und Einnahmen	Ausgaben	Veränderungen gegenüber Vorjahreszeitraum	Anteil an den ausgabenfähigen Einkommen und Einnahmen
	DM	Prozent		DM	Prozent		DM	Prozent	

Möbel, Haushaltsgeräte und andere Güter für die Haushaltsführung

1991	198	X	10,8	279	X	9,0	361	X	8,6
1992	246	24,0	11,4	299	7,3	8,3	411	13,8	8,6
1993	284	15,3	11,3	317	6,1	7,8	456	11,2	8,6
1994	230	- 18,8	8,8	340	7,1	8,0	484	6,0	8,7
1995	281	22,2	10,2	316	- 7,2	7,3	453	- 6,3	7,8
1996	261	- 7,3	9,3	318	0,8	6,8	430	- 5,1	7,1
1995 1. Vj.	199	2,8	7,4	307	- 10,4	7,6	435	- 4,4	8,1
2. Vj.	263	31,3	9,6	269	- 20,2	6,3	464	9,0	8,2
3. Vj.	290	31,2	10,3	316	- 8,7	7,2	419	- 9,3	7,3
4. Vj.	377	23,7	13,4	372	11,2	7,9	493	- 15,5	7,8
1996 1. Vj.	211	5,7	7,5	338	10,0	7,6	366	- 15,8	6,3
2. Vj.	272	3,5	9,8	289	7,4	6,3	422	- 9,1	7,1
3. Vj.	284	- 2,2	10,3	289	- 8,3	6,2	420	0,4	7,1
4. Vj.	275	- 27,1	9,5	354	- 4,8	7,2	512	3,9	7,9
1997 1. Vj.	205	- 2,9	6,9	294	- 13,0	6,4	396	8,2	6,6
2. Vj.	331	21,7	11,4	298	2,9	6,2	430	2,0	6,9
3. Vj.	214	- 24,6	7,0	279	- 3,6	5,8	370	- 11,9	6,0

Güter für Verkehr und Nachrichtenübermittlung

1991	280	X	15,3	633	X	20,3	861	X	20,5
1992	286	2,2	13,3	702	11,0	19,4	817	- 5,1	17,1
1993	296	3,2	11,7	641	- 8,8	15,8	762	- 6,8	14,4
1994	284	- 3,8	10,8	700	9,3	16,4	812	6,6	14,7
1995	389	36,9	14,1	650	- 7,1	15,0	811	- 0,1	14,0
1996	308	- 20,8	11,0	690	6,1	14,8	874	7,8	14,5
1995 1. Vj.	285	8,7	10,6	489	- 27,8	12,0	776	3,0	14,4
2. Vj.	375	16,8	13,7	821	21,3	19,2	833	- 5,0	14,8
3. Vj.	510	103,4	18,1	625	6,7	14,3	895	10,7	15,5
4. Vj.	390	29,0	13,9	654	- 23,4	14,0	741	- 8,2	11,7
1996 1. Vj.	327	15,0	11,6	587	19,9	13,2	867	11,7	14,9
2. Vj.	316	- 15,6	11,4	764	- 7,0	16,5	908	8,9	15,3
3. Vj.	246	- 51,8	9,0	754	20,6	16,1	956	6,9	16,0
4. Vj.	343	- 12,0	11,8	658	0,6	13,3	766	3,3	11,8
1997 1. Vj.	337	2,9	11,4	678	15,5	14,7	867	0,1	14,4
2. Vj.	539	70,4	18,5	688	- 9,9	14,3	980	7,9	15,7
3. Vj.	348	41,2	11,5	717	- 4,9	14,9	996	4,2	16,2

*) Aus Laufenden Wirtschaftsrechnungen (1. Halbjahr 1991 ohne Berlin-Ost). Fachserie 15, Reihe 1.

14 Geldeinnahmen und -ausgaben ausgewählter privater Haushalte in den neuen Ländern und Berlin-Ost *)

14.2 Geldausgaben nach Ausgabearten

Monatlich je Haushalt

Zeitraum	Zwei-Personen-Haushalte von Rentnern mit geringem Einkommen			Vier-Personen-Haushalte von Angestellten und Arbeitern mit mittlerem Einkommen			Vier-Personen-Haushalte von Beamten und Angestellten mit höherem Einkommen		
	Ausgaben	Veränderungen gegenüber Vorjahreszeitraum	Anteil an den ausgabenfähigen Einkommen und Einnahmen	Ausgaben	Veränderungen gegenüber Vorjahreszeitraum	Anteil an den ausgabenfähigen Einkommen und Einnahmen	Ausgaben	Veränderungen gegenüber Vorjahreszeitraum	Anteil an den ausgabenfähigen Einkommen und Einnahmen
	DM	Prozent		DM	Prozent		DM	Prozent	

Güter für die Gesundheits- und Körperpflege

1991	86	X	4,7	80	X	2,6	98	X	2,3
1992	106	22,9	4,9	104	30,2	2,9	132	34,7	2,8
1993	113	6,8	4,5	102	- 1,8	2,5	129	- 2,0	2,4
1994	122	7,5	4,6	105	3,1	2,5	130	0,2	2,3
1995	136	11,7	4,9	106	0,6	2,4	144	11,4	2,5
1996	137	0,8	4,9	107	0,8	2,3	146	0,9	2,4
1995 1. Vj.	143	34,7	5,3	97	- 7,1	2,4	135	16,8	2,5
2. Vj.	121	- 7,6	4,4	107	6,4	2,5	149	20,9	2,6
3. Vj.	133	11,7	4,7	105	2,2	2,4	140	8,7	2,4
4. Vj.	146	12,9	5,2	114	1,0	2,4	153	2,8	2,4
1996 1. Vj.	134	- 6,5	4,7	100	3,2	2,3	144	6,5	2,5
2. Vj.	123	2,1	4,5	103	- 3,2	2,2	150	0,4	2,5
3. Vj.	129	- 2,8	4,7	106	0,5	2,3	126	- 9,7	2,1
4. Vj.	161	9,9	5,6	117	2,8	2,4	163	6,3	2,5
1997 1. Vj.	139	3,5	4,7	101	1,2	2,2	159	10,6	2,6
2. Vj.	159	29,2	5,5	106	3,1	2,2	158	5,7	2,5
3. Vj.	160	23,6	5,3	97	- 8,2	2,0	157	25,0	2,6

Güter für Bildung, Unterhaltung und Freizeit

1991	142	X	7,8	308	X	9,9	406	X	9,7
1992	138	- 3,2	6,4	332	7,8	9,2	432	6,3	9,0
1993	170	22,9	6,7	385	16,0	9,5	464	7,4	8,7
1994	174	2,6	6,6	377	- 2,0	8,8	461	- 0,7	8,3
1995	185	6,3	6,7	382	1,2	8,8	483	4,7	8,3
1996	187	0,9	6,6	395	3,4	8,4	477	- 1,1	7,9
1995 1. Vj.	170	4,4	6,3	342	0,4	8,4	419	2,9	7,8
2. Vj.	193	6,7	7,1	365	10,5	8,5	466	10,1	8,3
3. Vj.	178	17,9	6,3	364	- 2,3	8,3	462	3,5	8,0
4. Vj.	199	- 0,7	7,1	456	- 0,7	9,7	580	4,1	9,1
1996 1. Vj.	163	- 3,9	5,8	347	1,5	7,8	422	0,6	7,3
2. Vj.	194	0,8	7,0	374	2,5	8,1	461	- 0,9	7,8
3. Vj.	185	3,9	6,7	388	6,7	8,3	457	- 1,2	7,7
4. Vj.	203	1,8	7,0	467	2,3	9,4	571	- 1,6	8,8
1997 1. Vj.	197	20,9	6,7	357	2,7	7,7	433	2,8	7,2
2. Vj.	194	- 0,1	6,7	374	- 0,1	7,8	421	- 8,7	6,7
3. Vj.	171	- 7,6	5,6	389	0,2	8,1	459	0,6	7,5

*) Aus Laufenden Wirtschaftsrechnungen (1. Halbjahr 1991 ohne Berlin-Ost). Fachserie 15, Reihe 1.

14 Geldeinnahmen und -ausgaben ausgewählter privater Haushalte in den neuen Ländern und Berlin-Ost *)

14.2 Geldausgaben nach Ausgabearten

Monatlich je Haushalt

Zeitraum	Zwei-Personen-Haushalte von Rentnern mit geringem Einkommen			Vier-Personen-Haushalte von Angestellten und Arbeitern mit mittlerem Einkommen			Vier-Personen-Haushalte von Beamten und Angestellten mit höherem Einkommen		
	Ausgaben	Veränderungen gegenüber Vorjahreszeitraum	Anteil an den ausgabenfähigen Einkommen und Einnahmen	Ausgaben	Veränderungen gegenüber Vorjahreszeitraum	Anteil an den ausgabenfähigen Einkommen und Einnahmen	Ausgaben	Veränderungen gegenüber Vorjahreszeitraum	Anteil an den ausgabenfähigen Einkommen und Einnahmen
	DM	Prozent		DM	Prozent		DM	Prozent	

Güter für persönliche Ausstattung, Dienstleistungen des Beherbergungswesens sowie Güter sonstiger Art

1991	78	X	4,2	64	X	2,0	117	X	2,8
1992	79	2,1	3,7	83	29,7	2,3	132	13,4	2,8
1993	99	24,9	3,9	97	17,7	2,4	152	15,0	2,9
1994	129	30,4	4,9	120	23,2	2,8	181	19,1	3,3
1995	132	1,9	4,8	141	17,8	3,2	183	1,2	3,2
1996	145	9,8	5,2	139	- 1,5	3,0	189	2,9	3,1
1995 1. Vj.	59	- 10,3	2,2	82	52,8	2,0	96	21,2	1,8
2. Vj.	195	5,1	7,1	135	26,7	3,2	213	69,5	3,8
3. Vj.	165	14,4	5,9	258	18,3	5,9	292	- 27,9	5,1
4. Vj.	108	- 8,6	3,9	81	- 14,4	1,7	131	17,7	2,1
1996 1. Vj.	81	36,4	2,9	74	- 9,7	1,7	91	- 5,2	1,6
2. Vj.	201	3,0	7,2	124	- 8,2	2,7	168	- 21,5	2,8
3. Vj.	198	19,7	7,2	267	3,3	5,7	383	30,9	6,4
4. Vj.	96	- 11,2	3,3	95	18,1	1,9	114	- 13,0	1,8
1997 1. Vj.	57	- 29,5	1,9	84	14,4	1,8	138	52,0	2,3
2. Vj.	194	- 3,4	6,7	121	- 2,2	2,5	163	- 2,4	2,6
3. Vj.	201	1,5	6,6	268	0,4	5,6	426	11,2	6,9

Übrige Ausgaben (ohne Ausgaben für Vermögensbildung und Kreditrückzahlung)

1991	118	X	6,4	197	X	6,3	255	X	6,1
1992	135	14,3	6,2	230	17,0	6,4	320	25,2	6,7
1993	171	27,2	6,8	276	19,7	6,8	392	22,5	7,4
1994	209	22,1	8,0	345	25,1	8,1	496	26,8	9,0
1995	226	8,3	8,2	403	16,9	9,3	550	10,7	9,5
1996	212	- 6,2	7,6	433	7,6	9,3	638	16,1	10,6
1995 1. Vj.	275	7,9	10,3	526	5,5	12,9	708	10,1	13,2
2. Vj.	194	13,8	7,1	337	12,1	7,9	476	7,9	8,4
3. Vj.	190	16,2	6,7	386	29,7	8,9	506	4,9	8,8
4. Vj.	246	- 1,4	8,7	372	25,3	7,9	513	19,4	8,1
1996 1. Vj.	293	6,2	10,4	569	8,3	12,9	800	12,9	13,8
2. Vj.	182	- 6,3	6,6	389	15,5	8,4	557	17,1	9,4
3. Vj.	173	- 9,1	6,3	373	- 3,3	8,0	579	14,3	9,7
4. Vj.	207	- 15,9	7,1	402	8,1	8,1	618	20,4	9,5
1997 1. Vj.	283	- 3,2	9,6	612	7,5	13,3	864	8,0	14,3
2. Vj.	189	4,0	6,5	423	8,6	8,8	644	15,5	10,3
3. Vj.	182	5,2	6,0	450	20,7	9,4	633	9,3	10,3

*) Aus Laufenden Wirtschaftsrechnungen (1. Halbjahr 1991 ohne Berlin-Ost). Fachserie 15, Reihe 1.

14 Geldeinnahmen und -ausgaben ausgewählter privater Haushalte in den neuen Ländern und Berlin-Ost
Anteil an den ausgabefähigen Einkommen und Einnahmen
Monatlich je Haushalt

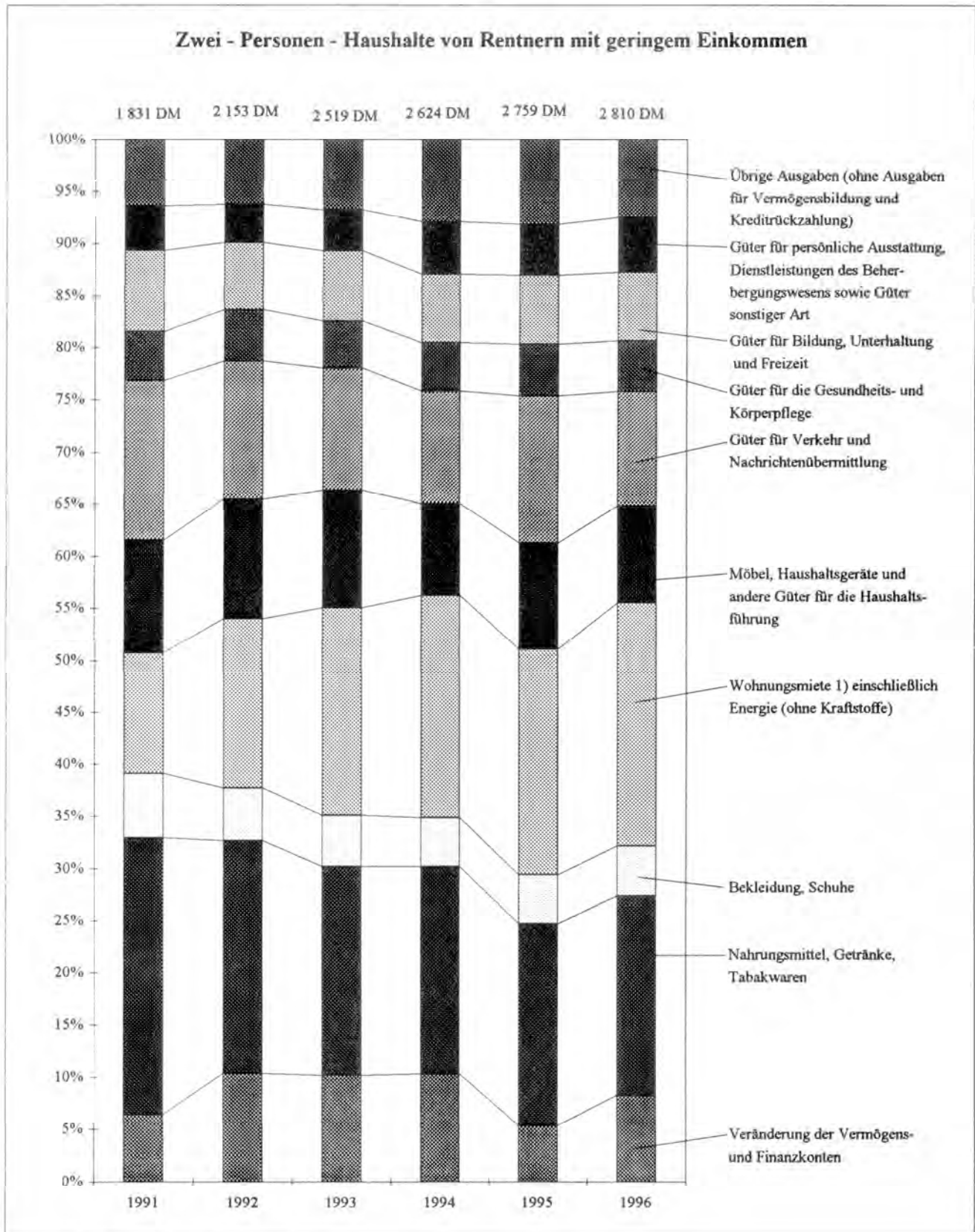

1) Einschließlich Mietwert der Eigentümerwohnung.

14 Geldeinnahmen und -ausgaben ausgewählter privater Haushalte in den neuen Ländern und Berlin-Ost
Anteil an den ausgabenfähigen Einkommen und Einnahmen
Monatlich je Haushalt

Vier - Personen - Haushalte von Angestellten und Arbeitern mit mittleren Einkommen

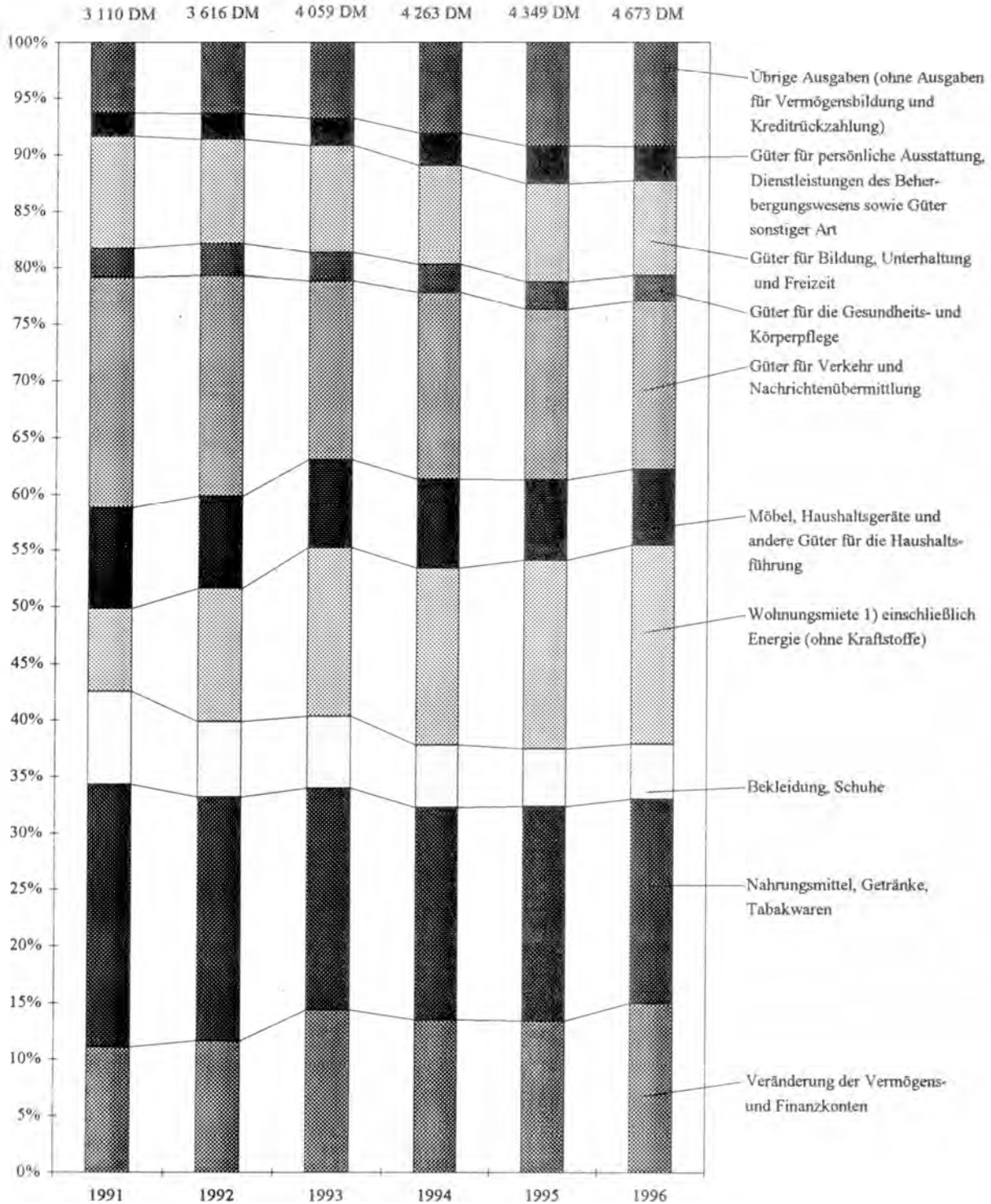

1) Einschließlich Mietwert der Eigentümerwohnung.

15 Durchschnittliche Bruttononatsverdienste *)
15.1 Arbeiter und Angestellte

Zeitraum	Neue Länder und Berlin-Ost	Früheres Bundesgebiet	Neue Länder und Berlin-Ost	Früheres Bundesgebiet	Niveau der neuen Länder und Berlin-Ost
	DM		Veränderung gegenüber Vorberichtszeitraum		Früheres Bundesgebiet = 100
			Prozent		

**Produzierendes Gewerbe; Handel; Instandhaltung und Reparatur von Kraftfahrzeugen und Gebrauchsgütern;
Kredit- und Versicherungsgewerbe**

1995 D 1)	3 406	4 814	.	.	70,8
1996 D	3 597	4 935	5,6	2,5	72,9
1996 Jan	3 446	4 876	.	.	70,7
Apr	3 551	4 925	3,0	1,0	72,1
Jul	3 648	4 947	2,7	0,4	73,7
Okt	3 649	4 956	0,0	0,2	73,6
1997 Jan	3 624	4 952	-0,7	-0,1	73,2
Apr	3 688	5 026	1,8	1,5	73,4
Jul	3 723	5 028	0,9	0,0	74,0

Baugewerbe

1995 D	3 552	4 720	.	.	75,3
1996 D	3 620	4 764	1,9	0,9	76,0
1996 Jan	3 340	4 431	.	.	75,4
Apr	3 625	4 781	8,5	7,9	75,8
Jul	3 717	4 886	2,5	2,2	76,1
Okt	3 657	4 796	-1,6	-1,8	76,3
1997 Jan	3 549	4 472	-3,0	-6,8	79,4
Apr	3 698	4 828	4,2	8,0	76,6
Jul	3 711	4 907	0,4	1,6	75,6

Hoch- und Tiefbau

1995 D	3 558	4 717	.	.	75,4
1996 D	3 620	4 757	1,7	0,8	76,1
1996 Jan	3 340	4 417	.	.	75,6
Apr	3 625	4 774	8,5	8,1	75,9
Jul	3 717	4 880	2,5	2,2	76,2
Okt	3 658	4 789	-1,6	-1,9	76,4
1997 Jan	3 549	4 464	-3,0	-6,8	79,5
Apr	3 699	4 822	4,2	8,0	76,7
Jul	3 711	4 902	0,3	1,7	75,7

*) Darstellung nach "Systematik der Wirtschaftszweige, Ausgabe 1993 (WZ 93)".

1) Auf den neuen Berichtskreis umgerechnet.

15 Durchschnittliche Bruttomonatsverdienste *)
15.1 Arbeiter und Angestellte

Zeitraum	Neue Länder und Berlin-Ost	Früheres Bundesgebiet	Neue Länder und Berlin-Ost	Früheres Bundesgebiet	Niveau der neuen Länder und Berlin-Ost
	DM		Veränderung gegenüber Vorberichtszeitraum		Früheres Bundesgebiet = 100
			Prozent		

Produzierendes Gewerbe

1995 D	3 466	4 914	.	.	70,5
1996 D	3 651	5 035	5,3	2,5	72,5
1996 Jan	3 481	4 971	.	.	70,0
Apr	3 600	5 035	3,4	1,3	71,5
Jul	3 712	5 048	3,1	0,3	73,5
Okt	3 705	5 052	-0,2	0,1	73,3
1997 Jan	3 660	5 031	-1,2	-0,4	72,7
Apr	3 728	5 128	1,9	1,9	72,7
Jul	3 765	5 121	1,0	-0,1	73,5

Bergbau und Gewinnung von Steinen und Erden

1995 D	3 542	4 874	.	.	72,7
1996 D	4 163	4 862	17,5	-0,2	85,6
1996 Jan	4 046	4 900	.	.	82,6
Apr	4 160	4 803	2,8	-2,0	86,6
Jul	4 299	4 775	3,3	-0,6	90,0
Okt	4 101	4 955	-4,6	3,8	82,8
1997 Jan	4 162	4 972	1,5	0,3	83,7
Apr	4 125	5 001	-0,9	0,6	82,5
Jul	4 269	4 937	3,5	-1,3	86,5

Verarbeitendes Gewerbe

1995 D	3 341	4 915	.	.	68,0
1996 D	3 540	5 049	6,0	2,7	70,1
1996 Jan	3 421	5 008	.	.	68,3
Apr	3 452	5 049	0,9	0,8	68,4
Jul	3 583	5 054	3,8	0,1	70,9
Okt	3 611	5 063	0,8	0,2	71,3
1997 Jan	3 575	5 060	-1,0	-0,1	70,7
Apr	3 626	5 144	1,4	1,7	70,5
Jul	3 657	5 127	0,9	-0,3	71,3

*) Darstellung nach "Systematik der Wirtschaftszweige, Ausgabe 1993 (WZ 93)".

15 Durchschnittliche Bruttomonatsverdienste *)
15.1 Arbeiter und Angestellte

Zeitraum	Neue Länder und Berlin-Ost	Früheres Bundesgebiet	Neue Länder und Berlin-Ost	Früheres Bundesgebiet	Niveau der neuen Länder und Berlin-Ost
	DM		Veränderung gegenüber Vorberichtszeitraum		Früheres Bundesgebiet = 100
			Prozent		

Handel; Instandhaltung und Reparatur von Kraftfahrzeugen und Gebrauchsgütern; Kredit- und Versicherungsgewerbe

1995 D 1)	3 210	4 517	.	.	71,1
1996 D	3 433	4 666	6,9	3,3	73,6
1996 Jan	3 340	4 621	.	.	72,3
Apr	3 402	4 631	1,9	0,2	73,5
Jul	3 446	4 674	1,3	0,9	73,7
Okt	3 480	4 699	1,0	0,5	74,1
1997 Jan	3 523	4 746	1,2	1,0	74,2
Apr	3 572	4 754	1,4	0,2	75,1
Jul	3 600	4 782	0,8	0,6	75,3

Großhandel

1995 D 1)	3 266	4 629	.	.	70,6
1996 D	3 403	4 773	4,2	3,1	71,3
1996 Jan	3 353	4 717	.	.	71,1
Apr	3 378	4 746	0,7	0,6	71,2
Jul	3 411	4 779	1,0	0,7	71,4
Okt	3 432	4 808	0,6	0,6	71,4
1997 Jan	3 462	4 826	0,9	0,4	71,7
Apr	3 473	4 814	0,3	-0,2	72,1
Jul	3 515	4 859	1,2	0,9	72,3

Einzelhandel (ohne Handel mit Kraftfahrzeugen und ohne Tankstellen); Reparatur von Gebrauchsgütern

1995 D 1)	2 811	3 702	.	.	75,9
1996 D	2 985	3 805	6,2	2,8	78,4
1996 Jan	2 920	3 802	.	.	76,8
Apr	2 961	3 779	1,4	-0,6	78,4
Jul	2 982	3 793	0,7	0,4	78,6
Okt	3 030	3 834	1,6	1,1	79,0
1997 Jan	3 040	3 873	0,3	1,0	78,5
Apr	3 079	3 886	1,3	0,3	79,2
Jul	3 100	3 892	0,7	0,2	79,7

Kredit- und Versicherungsgewerbe

1995 D	3 734	5 161	.	.	72,4
1996 D	4 018	5 333	7,6	3,3	75,3
1996 Jan	3 921	5 274	.	.	74,3
Apr	3 975	5 295	1,4	0,4	75,1
Jul	4 028	5 357	1,3	1,2	75,2
Okt	4 079	5 361	1,3	0,1	76,1
1997 Jan	4 161	5 422	2,0	1,1	76,7
Apr	4 202	5 408	1,0	-0,3	77,7
Jul	4 215	5 442	0,3	0,6	77,5

*) Darstellung nach "Systematik der Wirtschaftszweige, Ausgabe 1993 (WZ 93)".

1) Auf den neuen Berichtskreis umgerechnet.

15 Durchschnittliche Bruttomonatsverdienste *)
15.2 Arbeiter

Zeitraum	Neue Länder und Berlin-Ost	Früheres Bundesgebiet	Neue Länder und Berlin-Ost	Früheres Bundesgebiet	Niveau der neuen Länder und Berlin-Ost
	DM		Veränderung gegenüber Vorberichtszeitraum · Prozent		Früheres Bundesgebiet = 100

Produzierendes Gewerbe

1995 D	3 158	4 284	.	.	73,7
1996 D	3 265	4 330	3,4	1,1	75,4
1996 Jan	3 081	4 249	.	.	72,5
Apr	3 216	4 334	4,4	2,0	74,2
Jul	3 333	4 347	3,6	0,3	76,7
Okt	3 318	4 347	-0,5	0,0	76,3
1997 Jan	3 221	4 273	-2,9	-1,7	75,4
Apr	3 317	4 406	3,0	3,1	75,3
Jul	3 358	4 393	1,2	-0,3	76,4

Bergbau und Gewinnung von Steinen und Erden

1995 D	3 239	4 410	.	.	73,4
1996 D	3 649	4 327	12,7	-1,9	84,3
1996 Jan	3 505	4 374	.	.	80,1
Apr	3 670	4 247	4,7	-2,9	86,4
Jul	3 762	4 229	2,5	-0,4	89,0
Okt	3 603	4 442	-4,2	5,0	81,1
1997 Jan	3 655	4 420	1,4	-0,5	82,7
Apr	3 607	4 469	-1,3	1,1	80,7
Jul	3 790	4 397	5,1	-1,6	86,2

Verarbeitendes Gewerbe

1995 D	2 973	4 235	.	.	70,2
1996 D	3 109	4 290	4,6	1,3	72,5
1996 Jan	2 998	4 253	.	.	70,5
Apr	3 024	4 296	0,9	1,0	70,4
Jul	3 146	4 291	4,0	-0,1	73,3
Okt	3 178	4 299	1,0	0,2	73,9
1997 Jan	3 119	4 277	-1,9	-0,5	72,9
Apr	3 178	4 372	1,9	2,2	72,7
Jul	3 211	4 345	1,0	-0,6	73,9

*) Darstellung nach "Systematik der Wirtschaftszweige, Ausgabe 1993 (WZ 93)".

15 Durchschnittliche Bruttomonatsverdienste *)
15.2 Arbeiter

Zeitraum	Neue Länder und Berlin-Ost	Früheres Bundesgebiet	Neue Länder und Berlin-Ost	Früheres Bundesgebiet	Niveau der neuen Länder und Berlin-Ost
	DM		Veränderung gegenüber Vorberichtszeitraum		Früheres Bundesgebiet = 100
			Prozent		

Energie- und Wasserversorgung

1995 D	3 757	5 008	.	.	75,0
1996 D	4 001	5 054	6,5	0,9	79,2
1996 Jan	3 871	5 031	.	.	76,9
Apr	4 031	5 057	4,1	0,5	79,7
Jul	4 010	5 049	-0,5	-0,2	79,4
Okt	4 029	5 067	0,5	0,4	79,5
1997 Jan	3 988	5 090	-1,0	0,5	78,3
Apr	3 982	5 088	-0,2	0,0	78,3
Jul	4 114	5 103	3,3	0,3	80,6

Baugewerbe

1995 D	3 351	4 414	.	.	75,9
1996 D	3 389	4 441	1,1	0,6	76,3
1996 Jan	3 070	4 016	.	.	76,4
Apr	3 390	4 454	10,4	10,9	76,1
Jul	3 507	4 592	3,5	3,1	76,4
Okt	3 429	4 488	-2,2	-2,3	76,4
1997 Jan	3 256	3 984	-5,0	-11,2	81,7
Apr	3 454	4 483	6,1	12,5	77,0
Jul	3 481	4 571	0,8	2,0	76,2

Hoch- und Tiefbau

1995 D	3 357	4 414	.	.	76,1
1996 D	3 389	4 436	1,0	0,5	76,4
1996 Jan	3 070	4 007	.	.	76,6
Apr	3 390	4 449	10,4	11,0	76,2
Jul	3 507	4 588	3,5	3,1	76,4
Okt	3 429	4 483	-2,2	-2,3	76,5
1997 Jan	3 256	3 979	-5,0	-11,2	81,8
Apr	3 455	4 479	6,1	12,6	77,1
Jul	3 481	4 568	0,8	2,0	76,2

*) Darstellung nach "Systematik der Wirtschaftszweige, Ausgabe 1993 (WZ 93)".

15 Durchschnittliche Bruttomonatsverdienste *)
15.3 Angestellte

Zeitraum	Neue Länder und Berlin-Ost	Früheres Bundesgebiet	Neue Länder und Berlin-Ost	Früheres Bundesgebiet	Niveau der neuen Länder und Berlin-Ost
	DM		Veränderung gegenüber Vorberichtszeitraum		Früheres Bundesgebiet = 100
			Prozent		

**Produzierendes Gewerbe; Handel; Instandhaltung und Reparatur von Kraftfahrzeugen und Gebrauchsgütern;
Kredit- und Versicherungsgewerbe**

1995 D 1)	3 717	5 307	.	.	70,0
1996 D	3 988	5 481	7,3	3,3	72,8
1996 Jan	3 877	5 441	.	.	71,3
Apr	3 940	5 460	1,6	0,3	72,2
Jul	4 021	5 490	2,1	0,5	73,2
Okt	4 037	5 505	0,4	0,3	73,3
1997 Jan	4 060	5 537	0,6	0,6	73,3
Apr	4 101	5 574	1,0	0,7	73,6
Jul	4 141	5 596	1,0	0,4	74,0

Baugewerbe

1995 D	4 643	6 134	.	.	75,7
1996 D	4 831	6 233	4,0	1,6	77,5
1996 Jan	4 725	6 114	.	.	77,3
Apr	4 802	6 218	1,6	1,7	77,2
Jul	4 842	6 278	0,8	1,0	77,1
Okt	4 887	6 255	0,9	-0,4	78,1
1997 Jan	4 845	6 198	-0,9	-0,9	78,2
Apr	4 894	6 281	1,0	1,3	77,9
Jul	4 906	6 375	0,2	1,5	77,0

Hoch- und Tiefbau

1995 D	4 671	6 135	.	.	76,1
1996 D	4 833	6 225	3,5	1,5	77,6
1996 Jan	4 726	6 099	.	.	77,5
Apr	4 803	6 211	1,6	1,8	77,3
Jul	4 844	6 272	0,9	1,0	77,2
Okt	4 888	6 249	0,9	-0,4	78,2
1997 Jan	4 847	6 191	-0,8	-0,9	78,3
Apr	4 895	6 274	1,0	1,3	78,0
Jul	4 907	6 368	0,2	1,5	77,1

*) Darstellung nach "Systematik der Wirtschaftszweige, Ausgabe 1993 (WZ 93)".

1) Auf den neuen Berichtskreis umgerechnet.

15 Durchschnittliche Bruttomonatsverdienste *)
15.3 Angestellte

Zeitraum	Neue Länder und Berlin-Ost	Früheres Bundesgebiet	Neue Länder und Berlin-Ost	Früheres Bundesgebiet	Niveau der neuen Länder und Berlin-Ost
	DM		Veränderung gegenüber Vorberichtszeitraum		Früheres Bundesgebiet = 100
			Prozent		

Produzierendes Gewerbe

1995 D	4 292	6 153	.	.	69,8
1996 D	4 625	6 357	7,8	3,3	72,8
1996 Jan	4 487	6 310	.	.	71,1
Apr	4 547	6 346	1,3	0,6	71,7
Jul	4 675	6 369	2,8	0,4	73,4
Okt	4 691	6 375	0,3	0,1	73,6
1997 Jan	4 693	6 385	0,0	0,2	73,5
Apr	4 730	6 450	0,8	1,0	73,3
Jul	4 779	6 465	1,0	0,2	73,9

Bergbau und Gewinnung von Steinen und Erden

1995 D	4 193	6 392	.	.	65,6
1996 D	5 139	6 584	22,6	3,0	78,1
1996 Jan	5 107	6 553	.	.	77,9
Apr	5 103	6 574	-0,1	0,3	77,6
Jul	5 315	6 591	4,2	0,3	80,6
Okt	5 030	6 596	-5,4	0,1	76,3
1997 Jan	5 080	6 676	1,0	1,2	76,1
Apr	5 081	6 696	0,0	0,3	75,9
Jul	5 137	6 662	1,1	-0,5	77,1

Verarbeitendes Gewerbe

1995 D	4 179	6 164	.	.	67,8
1996 D	4 502	6 379	7,7	3,5	70,6
1996 Jan	4 352	6 335	.	.	68,7
Apr	4 395	6 369	1,0	0,5	69,0
Jul	4 554	6 389	3,6	0,3	71,3
Okt	4 589	6 395	0,8	0,1	71,8
1997 Jan	4 597	6 408	0,2	0,2	71,7
Apr	4 645	6 476	1,0	1,1	71,7
Jul	4 681	6 486	0,8	0,2	72,2

*) Darstellung nach "Systematik der Wirtschaftszweige, Ausgabe 1993 (WZ 93)".

15 Durchschnittliche Bruttononatsverdienste *)
15.3 Angestellte

Zeitraum	Neue Länder und Berlin-Ost	Früheres Bundesgebiet	Neue Länder und Berlin-Ost	Früheres Bundesgebiet	Niveau der neuen Länder und Berlin-Ost
	DM		Veränderung gegenüber Vorberichtszeitraum		Früheres Bundesgebiet = 100
			Prozent		

Handel; Instandhaltung und Reparatur von Kraftfahrzeugen und Gebrauchsgütern; Kredit- und Versicherungsgewerbe

1995 D 1)	3 210	4 517	.	.	71,1
1996 D	3 433	4 666	6,9	3,3	73,6
1996 Jan	3 340	4 621	.	.	72,3
Apr	3 402	4 631	1,9	0,2	73,5
Jul	3 446	4 674	1,3	0,9	73,7
Okt	3 480	4 699	1,0	0,5	74,1
1997 Jan	3 523	4 746	1,2	1,0	74,2
Apr	3 572	4 754	1,4	0,2	75,1
Jul	3 600	4 782	0,8	0,6	75,3

Großhandel

1995 D 1)	3 266	4 629	.	.	70,6
1996 D	3 403	4 773	4,2	3,1	71,3
1996 Jan	3 353	4 717	.	.	71,1
Apr	3 378	4 746	0,7	0,6	71,2
Jul	3 411	4 779	1,0	0,7	71,4
Okt	3 432	4 808	0,6	0,6	71,4
1997 Jan	3 462	4 826	0,9	0,4	71,7
Apr	3 473	4 814	0,3	-0,2	72,1
Jul	3 515	4 859	1,2	0,9	72,3

Einzelhandel (ohne Handel mit Kraftfahrzeugen und ohne Tankstellen); Reparatur von Gebrauchsgütern

1995 D 1)	2 811	3 702	.	.	75,9
1996 D	2 985	3 805	6,2	2,8	78,4
1996 Jan	2 920	3 802	.	.	76,8
Apr	2 961	3 779	1,4	-0,6	78,4
Jul	2 982	3 793	0,7	0,4	78,6
Okt	3 030	3 834	1,6	1,1	79,0
1997 Jan	3 040	3 873	0,3	1,0	78,5
Apr	3 079	3 886	1,3	0,3	79,2
Jul	3 100	3 892	0,7	0,2	79,7

Kredit- und Versicherungsgewerbe

1995 D	3 734	5 161	.	.	72,4
1996 D	4 018	5 333	7,6	3,3	75,3
1996 Jan	3 921	5 274	.	.	74,3
Apr	3 975	5 295	1,4	0,4	75,1
Jul	4 028	5 957	1,3	12,5	67,6
Okt	4 079	5 361	1,3	-10,0	76,1
1997 Jan	4 161	5 422	2,0	1,1	76,7
Apr	4 202	5 408	1,0	-0,3	77,7
Jul	4 215	5 442	0,3	0,6	77,5

*) Darstellung nach "Systematik der Wirtschaftszweige, Ausgabe 1993 (WZ 93)".

1) Auf den neuen Berichtskreis umgerechnet.

15 Durchschnittliche Bruttomonatsverdienste *)
15.4 Ergebnisse nach Ländern
15.4.1 Arbeiter und Angestellte
DM

Zeitraum	Brandenburg	Mecklenburg-Vorpommern	Sachsen	Sachsen-Anhalt	Thüringen	Berlin-Ost
----------	-------------	------------------------	---------	----------------	-----------	------------

**Produzierendes Gewerbe; Handel; Instandhaltung und Reparatur von Kraftfahrzeugen und Gebrauchsgütern;
Kredit- und Versicherungsgewerbe**

1995 D
1996 D	3 640	3 602	3 526	3 572	3 409	4 428
1996 Jan	3 451	3 453	3 376	3 441	3 272	4 238
Apr	3 625	3 560	3 460	3 527	3 372	4 357
Jul	3 690	3 647	3 581	3 634	3 445	4 464
Okt	3 690	3 654	3 584	3 604	3 462	4 522
1997 Jan	3 640	3 600	3 553	3 583	3 452	4 559
Apr	3 695	3 690	3 624	3 630	3 525	4 618
Jul	3 739	3 692	3 665	3 665	3 551	4 689

Produzierendes Gewerbe

1995 D	3 490	3 542	3 403	3 450	3 290	4 173
1996 D	3 767	3 699	3 545	3 623	3 421	4 591
1996 Jan	3 553	3 506	3 381	3 477	3 270	4 356
Apr	3 749	3 650	3 473	3 573	3 379	4 504
Jul	3 826	3 768	3 609	3 695	3 466	4 642
Okt	3 819	3 754	3 606	3 655	3 476	4 704
1997 Jan	3 755	3 670	3 553	3 618	3 443	4 700
Apr	3 798	3 779	3 633	3 670	3 532	4 778
Jul	3 852	3 771	3 669	3 718	3 553	4 865

Baugewerbe

1995 D	3 470	3 402	3 579	3 522	3 573	4 221
1996 D	3 512	3 512	3 628	3 662	3 574	4 285
1996 Jan	3 159	3 254	3 344	3 447	3 251	3 895
Apr	3 517	3 540	3 592	3 685	3 605	4 281
Jul	3 618	3 604	3 733	3 761	3 661	4 368
Okt	3 568	3 531	3 687	3 658	3 630	4 383
1997 Jan	3 424	3 424	3 556	3 585	3 600	4 047
Apr	3 549	3 583	3 704	3 729	3 766	4 156
Jul	3 545	3 611	3 710	3 736	3 779	4 295

Handel; Instandhaltung und Reparatur von Kraftfahrzeugen und Gebrauchsgütern; Kredit- und Versicherungsgewerbe

1995 D
1996 D	3 315	3 387	3 466	3 365	3 366	3 981
1996 Jan	3 200	3 328	3 360	3 293	3 281	3 897
Apr	3 296	3 369	3 418	3 337	3 350	3 942
Jul	3 327	3 380	3 493	3 384	3 370	3 979
Okt	3 367	3 430	3 519	3 397	3 410	4 042
1997 Jan	3 354	3 455	3 553	3 449	3 482	4 209
Apr	3 444	3 499	3 598	3 476	3 501	4 245
Jul	3 452	3 523	3 653	3 462	3 542	4 276

*) Darstellung nach "Systematik der Wirtschaftszweige, Ausgabe 1993 (WZ 93)".

15 Durchschnittliche Bruttomonatsverdienste *)
15.4 Ergebnisse nach Ländern
15.4.2 Arbeiter
DM

Zeitraum	Brandenburg	Mecklenburg-Vorpommern	Sachsen	Sachsen-Anhalt	Thüringen	Berlin-Ost
Produzierendes Gewerbe						
1995 D	3 191	3 239	3 096	3 173	3 028	3 660
1996 D	3 355	3 387	3 169	3 293	3 091	3 891
1996 Jan	3 105	3 159	3 001	3 138	2 918	3 662
Apr	3 342	3 327	3 094	3 260	3 049	3 824
Jul	3 416	3 476	3 237	3 370	3 144	3 955
Okt	3 418	3 450	3 232	3 317	3 149	3 976
1997 Jan	3 301	3 323	3 131	3 242	3 038	3 916
Apr	3 362	3 474	3 226	3 318	3 180	4 020
Jul	3 439	3 471	3 269	3 371	3 199	4 076
Bergbau und Gewinnung von Steinen und Erden						
1995 D	3 155	3 249	3 435	3 222	3 184	-
1996 D	3 791	3 087	3 618	3 534	3 449	-
1996 Jan	3 498	2 790	3 647	3 441	3 285	-
Apr	3 792	3 021	3 708	3 521	3 407	-
Jul	3 972	3 106	3 632	3 668	3 499	-
Okt	3 763	3 242	3 535	3 476	3 502	-
1997 Jan	3 755	2 815	3 567	3 633	3 521	-
Apr	3 699	3 010	3 502	3 609	3 508	-
Jul	3 989	3 120	3 609	3 713	3 482	-
Baugewerbe						
1995 D	3 245	3 220	3 379	3 336	3 393	3 912
1996 D	3 272	3 317	3 383	3 449	3 356	3 936
1996 Jan	2 873	3 032	3 053	3 217	2 970	3 494
Apr	3 271	3 336	3 332	3 489	3 372	3 943
Jul	3 395	3 431	3 511	3 564	3 471	4 053
Okt	3 340	3 335	3 451	3 429	3 429	4 019
1997 Jan	3 126	3 188	3 258	3 311	3 263	3 638
Apr	3 293	3 386	3 441	3 495	3 539	3 805
Jul	3 328	3 434	3 457	3 514	3 559	3 940

*) Darstellung nach "Systematik der Wirtschaftszweige, Ausgabe 1993 (WZ 93)".

15 Durchschnittliche Bruttomonatsverdienste *)
15.4 Ergebnisse nach Ländern
15.4.3 Angestellte
DM

Zeitraum	Brandenburg	Mecklenburg-Vorpommern	Sachsen	Sachsen-Anhalt	Thüringen	Berlin-Ost
----------	-------------	------------------------	---------	----------------	-----------	------------

Produzierendes Gewerbe

1995 D	4 228	4 445	4 242	4 229	4 067	5 030
1996 D	4 712	4 619	4 535	4 508	4 340	5 535
1996 Jan	4 585	4 525	4 378	4 376	4 228	5 359
Apr	4 673	4 560	4 452	4 403	4 265	5 442
Jul	4 771	4 652	4 597	4 568	4 367	5 564
Okt	4 742	4 669	4 602	4 580	4 411	5 645
1997 Jan	4 752	4 641	4 595	4 576	4 440	5 665
Apr	4 742	4 661	4 676	4 607	4 458	5 714
Jul	4 787	4 647	4 720	4 653	4 517	5 815

Baugewerbe

1995 D	4 541	4 549	4 642	4 642	4 526	5 480
1996 D	4 739	4 632	4 853	4 826	4 803	5 610
1996 Jan	4 608	4 552	4 764	4 735	4 608	5 477
Apr	4 705	4 652	4 810	4 782	4 774	5 583
Jul	4 758	4 632	4 875	4 844	4 807	5 565
Okt	4 798	4 655	4 901	4 877	4 901	5 720
1997 Jan	4 777	4 636	4 816	4 888	4 867	5 536
Apr	4 807	4 654	4 930	4 940	4 833	5 605
Jul	4 713	4 612	4 977	4 917	4 927	5 681

Handel; Instandhaltung und Reparatur von Kraftfahrzeugen und Gebrauchsgütern; Kredit- und Versicherungsgewerbe

1995 D
1996 D	3 315	3 387	3 466	3 365	3 366	3 981
1996 Jan	3 200	3 328	3 360	3 293	3 281	3 897
Apr	3 296	3 369	3 418	3 337	3 350	3 942
Jul	3 327	3 380	3 493	3 384	3 370	3 979
Okt	3 367	3 430	3 519	3 397	3 410	4 042
1997 Jan	3 354	3 455	3 553	3 449	3 482	4 209
Apr	3 444	3 499	3 598	3 476	3 501	4 245
Jul	3 452	3 523	3 653	3 462	3 542	4 276

*) Darstellung nach "Systematik der Wirtschaftszweige, Ausgabe 1993 (WZ 93)".

15 Durchschnittliche Bruttomonatsverdienste
15.5 Bruttomonatsverdienste vollzeitbeschäftigter Arbeitnehmer *)
15.5.1 Arbeiter

Gegenstand der Nachweisung	Neue Länder und Berlin-Ost					Früheres Bundesgebiet				
	Bruttomonatsverdienste			Personen		Bruttomonatsverdienste			Personen	
	1992	1995	Veränderung 1995 gegenüber 1992	1992	1995	1990	1995	Veränderung 1995 gegenüber 1990	1990	1995
	DM		Prozent			DM		Prozent		

Männer

in Unternehmen mit... bis... Beschäftigten

10 - 199	2 496	3 163	26,7	46,9	73,0	3 572	4 282	19,9	42,2	47,4
200 - 999	2 583	3 610	39,8	29,2	18,2	3 754	4 548	21,2	19,2	26,6
1 000 - 4 999	2 540	3 735	47,0	15,8	6,2	3 893	4 748	22,0	16,7	13,3
5 000 und mehr	2 583	3 879	50,2	8,1	2,6	4 010	4 988	24,4	21,9	12,7
Insgesamt	2 535	3 298	30,1	100,0	100,0	3 758	4 505	19,9	100,0	100,0

im Alter von... bis unter... Jahren

unter 25	2 422	2 987	23,3	9,6	9,3	3 297	3 908	18,5	13,8	8,4
25 - 30	2 550	3 270	28,2	14,8	13,8	3 611	4 289	18,8	16,9	16,1
30 - 35	2 558	3 364	31,5	16,9	18,1	3 767	4 485	19,1	14,0	17,6
35 - 40	2 593	3 358	29,5	15,6	16,7	3 880	4 590	18,3	11,1	14,7
40 - 45	2 550	3 360	31,8	13,2	15,5	3 971	4 649	17,1	10,7	12,0
45 - 50	2 530	3 296	30,3	9,9	9,6	3 976	4 718	18,7	10,4	10,8
50 - 60	2 503	3 284	31,2	19,3	16,4	3 885	4 672	20,3	21,4	18,5
60 und mehr	2 629	3 269	24,3	0,7	0,6	3 714	4 514	21,5	1,7	1,9
Insgesamt	2 535	3 294	29,9	100,0	100,0	3 758	4 501	19,8	100,0	100,0

Ausbildungsstand 1)

o. abgeschl. Berufsausb.	2 232	3 028	35,7	6,7	5,5	3 558	4 210	18,3	26,9	23,2
m. abgeschl. Berufsausb.	2 547	3 296	29,4	84,2	87,1	3 841	4 615	20,2	65,7	70,4

Frauen

in Unternehmen mit... bis... Beschäftigten

10 - 199	1 718	2 239	30,3	38,6	64,6	2 413	2 958	22,6	36,5	40,3
200 - 999	1 843	2 718	47,5	33,1	25,0	2 617	3 247	24,1	27,6	35,6
1 000 - 4 999	2 139	3 087	44,3	16,2	7,7	2 811	3 523	25,3	20,5	15,2
5 000 und mehr	2 316	3 610	55,9	12,1	2,7	3 020	3 833	26,9	15,4	8,9
Insgesamt	1 900	2 461	29,5	100,0	100,0	2 646	3 225	21,9	100,0	100,0

im Alter von... bis unter... Jahren

unter 25	1 901	2 423	27,5	8,5	6,1	2 505	3 087	23,2	21,9	10,6
25 - 30	1 948	2 518	29,3	12,1	10,2	2 650	3 254	22,8	15,4	15,8
30 - 35	1 908	2 473	29,6	14,9	15,8	2 685	3 256	21,3	10,0	13,1
35 - 40	1 904	2 485	30,5	15,9	16,9	2 711	3 231	19,2	10,6	12,9
40 - 45	1 900	2 500	31,6	15,1	19,4	2 707	3 251	20,1	11,7	14,6
45 - 50	1 897	2 430	28,1	11,2	12,3	2 690	3 257	21,1	10,1	13,3
50 - 60	1 869	2 379	27,3	22,3	19,2	2 675	3 207	19,9	19,3	19,0
60 und mehr	/	2 301	X	/	0,1	2 639	3 140	19,0	0,9	0,7
Insgesamt	1 900	2 458	29,4	100,0	100,0	2 646	3 224	21,8	100,0	100,0

Ausbildungsstand 1)

o. abgeschl. Berufsausb.	1 800	2 339	29,9	19,8	13,9	2 630	3 181	21,0	63,5	58,9
m. abgeschl. Berufsausb.	1 883	2 454	30,3	70,4	79,7	2 704	3 339	23,5	28,6	33,3

*) Ergebnisse der Gehalts- und Lohnstrukturerhebung 1996. Die Angaben beziehen sich für die neuen Länder und Berlin-Ost auf die Jahre 1995 und 1992 (Mai), sowie für das frühere Bundesgebiet auf die Jahre 1995 und 1990.

1) Bezogen auf alle Angehörigen der Altersklassen. Die Summe der Anteile der Personen ergibt nicht 100 Prozent, da für einen geringen Anteil der Arbeitnehmer die Angaben zur Berufsausbildung fehlen.

15 Durchschnittliche Bruttomonatsverdienste
15.5 Bruttomonatsverdienste vollzeitbeschäftigter Arbeitnehmer *)
15.5.2 Angestellte

Gegenstand der Nachweisung	Neue Länder und Berlin-Ost					Früheres Bundesgebiet				
	Bruttomonatsverdienste			Personen		Bruttomonatsverdienste			Personen	
	1992	1995	Veränderung 1995 gegenüber 1992	1992	1995	1990	1995	Veränderung 1995 gegenüber 1990	1990	1995
	DM		Prozent			DM		Prozent		

Männer

in Unternehmen mit... bis... Beschäftigten

10 - 199	3 273	4 518	38,0	35,4	60,0	5 056	5 991	18,5	34,1	40,8
200 - 999	3 367	5 268	56,5	29,7	22,8	5 413	6 741	24,5	20,9	28,7
1 000 - 4 999	3 423	5 457	59,4	24,2	9,9	5 679	7 146	25,8	20,1	15,6
5 000 und mehr	3 453	5 587	61,8	10,7	7,3	6 117	7 437	21,6	24,9	14,9
Insgesamt	3 357	4 861	44,8	100,0	100,0	5 519	6 602	19,6	100,0	100,0

im Alter von... bis unter... Jahren

unter 25	2 540	3 023	19,0	2,9	3,3	2 984	3 500	17,3	4,3	3,1
25 - 30	3 115	4 047	29,9	8,4	9,3	4 175	4 851	16,2	11,7	10,5
30 - 35	3 296	4 761	44,4	11,6	13,6	5 072	5 974	17,8	15,3	17,0
35 - 40	3 360	4 925	46,6	16,2	14,3	5 619	6 665	18,6	14,4	15,8
40 - 45	3 383	5 046	49,2	15,0	17,4	5 946	6 987	17,5	13,5	14,2
45 - 50	3 449	5 037	46,0	19,5	13,7	6 253	7 245	15,9	14,1	12,7
50 - 60	3 453	5 085	47,3	25,2	26,7	6 100	7 459	22,3	23,6	23,9
60 und mehr	3 670	5 629	53,4	1,2	1,7	6 216	7 551	21,5	3,1	2,7
Insgesamt	3 357	4 849	44,4	100,0	100,0	5 519	6 593	19,5	100,0	100,0

Ausbildungsstand 1)

o. abgeschl. Berufsausb.	/	3 803	X	/	0,6	4 528	5 255	X	2,8	1,9
m. abgeschl. Berufsausb.	3 068	4 268	39,1	39,5	46,8	5 187	6 181	19,2	71,5	70,2
Abitur	3 442	4 958	44,0	5,8	7,9	5 511	6 426	16,6	5,5	6,2
Fachhochschulabschluß	3 502	5 239	49,6	27,6	22,0	6 705	8 015	19,5	10,4	11,1
Universitätsabschluß	3 691	5 758	56,0	19,4	17,9	7 534	8 687	15,3	7,1	8,2

Frauen

in Unternehmen mit... bis... Beschäftigten

10 - 199	2 367	3 180	34,3	37,0	58,0	3 140	3 919	24,8	41,8	48,9
200 - 999	2 487	3 785	52,2	28,8	26,8	3 467	4 465	28,8	21,2	27,2
1 000 - 4 999	2 657	4 036	51,9	23,2	7,6	3 629	4 765	31,3	17,8	12,5
5 000 und mehr	2 669	4 086	53,1	11,0	7,6	3 758	4 802	27,8	19,2	11,4
Insgesamt	2 502	3 476	38,9	100,0	100,0	3 415	4 274	25,2	100,0	100,0

im Alter von... bis unter... Jahren

unter 25	2 164	2 805	29,6	11,0	8,1	2 602	3 201	23,0	23,9	15,7
25 - 30	2 428	3 293	35,6	13,1	11,1	3 275	3 984	21,6	21,8	22,8
30 - 35	2 527	3 485	37,9	14,7	15,4	3 741	4 554	21,7	12,0	15,3
35 - 40	2 607	3 552	36,2	17,9	16,6	3 853	4 650	20,7	10,0	11,1
40 - 45	2 552	3 590	40,7	13,3	17,8	3 820	4 675	22,4	9,5	10,3
45 - 50	2 564	3 575	39,4	14,8	11,9	3 901	4 682	20,0	9,4	9,7
50 - 60	2 564	3 560	38,8	15,1	19,0	3 857	4 675	21,2	12,7	14,4
60 und mehr	2 179	3 539	62,4	0,0	0,2	3 840	4 644	20,9	0,7	0,7
Insgesamt	2 502	3 464	38,4	100,0	100,0	3 415	4 265	24,9	100,0	100,0

Ausbildungsstand 1)

o. abgeschl. Berufsausb.	2 246	3 142	39,9	2,1	1,6	3 383	4 123	21,9	9,3	6,9
m. abgeschl. Berufsausb.	2 367	3 237	36,8	71,2	73,9	3 328	4 141	24,4	78,1	77,1
Abitur	2 774	3 842	38,5	4,2	5,7	3 735	4 598	23,1	6,7	8,4
Fachhochschulabschluß	2 968	4 295	44,7	10,5	8,9	4 721	5 646	19,6	1,5	2,1
Universitätsabschluß	3 144	4 626	47,1	5,3	5,7	5 321	6 327	18,9	1,7	2,6

*) Ergebnisse der Gehalts- und Lohnstrukturerhebung 1996. Die Angaben beziehen sich für die neuen Länder und Berlin-Ost auf die Jahre 1995 und 1992 (Mai), sowie für das frühere Bundesgebiet auf die Jahre 1995 und 1990.

1) Bezogen auf alle Angehörigen der Altersklassen. Die Summe der Anteile der Personen ergibt nicht 100 Prozent, da für einen geringen Anteil der Arbeitnehmer die Angaben zur Berufsausbildung fehlen.

16 Preise
16.1 Indizes der Erzeugerpreise gewerblicher Produkte (Inlandsabsatz)

Zeitraum	Neue Länder und Berlin-Ost	Früheres Bundesgebiet	Neue Länder und Berlin-Ost	Früheres Bundesgebiet	Neue Länder und Berlin-Ost	Früheres Bundesgebiet
	1991 = 100		Veränderung gegenüber			
			Vormonat		Vorjahreszeitraum	
	Prozent					
1991 D	100,0	100,0			.	2,5
1992 D	102,3	101,4			2,3	1,4
1993 D	104,2	101,4			1,9	0,0
1994 D	105,5	102,0			1,2	0,6
1995 D	107,0	103,7			1,4	1,7
1996 D	108,5	103,1			1,4	-0,6
1997 D	110,5	104,2			1,8	1,1
1995 Jan	106,0	103,2	0,0	0,5	0,7	1,7
1995 Feb	106,8	103,4	0,8	0,2	1,4	1,8
1995 Mrz	106,8	103,5	0,0	0,1	1,5	1,8
1995 Apr	106,7	103,8	-0,1	0,3	1,4	2,1
1995 Mai	106,8	103,8	0,1	0,0	1,6	1,9
1995 Jun	106,8	103,9	0,0	0,1	1,4	2,1
1995 Jul	106,7	103,8	-0,1	-0,1	1,3	1,9
1995 Aug	106,8	103,9	0,1	0,1	1,2	1,8
1995 Sep	107,2	104,0	0,4	0,1	1,4	2,0
1995 Okt	107,8	103,8	0,6	-0,2	2,0	1,6
1995 Nov	107,6	103,8	-0,2	0,0	1,5	1,2
1995 Dez	107,8	103,8	0,2	0,0	1,7	1,1
1996 Jan	107,9	103,1	0,1	-0,7	1,8	-0,1
1996 Feb	108,0	103,1	0,1	0,0	1,1	-0,3
1996 Mrz	108,1	103,0	0,1	-0,1	1,2	-0,5
1996 Apr	108,3	103,1	0,2	0,1	1,5	-0,7
1996 Mai	108,1	103,1	-0,2	0,0	1,2	-0,7
1996 Jun	108,1	102,9	0,0	-0,2	1,2	-1,0
1996 Jul	108,5	103,0	0,4	0,1	1,7	-0,8
1996 Aug	108,6	103,0	0,1	0,0	1,7	-0,9
1996 Sep	108,9	103,2	0,3	0,2	1,6	-0,8
1996 Okt	109,2	103,4	0,3	0,2	1,3	-0,4
1996 Nov	109,3	103,3	0,1	-0,1	1,6	-0,5
1996 Dez	109,3	103,3	0,0	0,0	1,4	-0,5
1997 Jan	109,8	103,7	0,5	0,4	1,8	0,6
1997 Feb	109,8	103,7	0,0	0,0	1,7	0,6
1997 Mrz	109,7	103,6	-0,1	-0,1	1,5	0,6
1997 Apr	110,0	104,0	0,3	0,4	1,6	0,9
1997 Mai	110,7	104,1	0,6	0,1	2,4	1,0
1997 Jun	110,5	104,2	-0,2	0,1	2,2	1,3
1997 Jul	110,5	104,3	0,0	0,1	1,8	1,3
1997 Aug	111,0	104,6	0,5	0,3	2,2	1,6
1997 Sep	111,0	104,6	0,0	0,0	1,9	1,4
1997 Okt	110,9	104,6	-0,1	0,0	1,6	1,2
1997 Nov	110,8	104,5	-0,1	-0,1	1,4	1,2
1997 Dez	110,7	104,5	-0,1	0,0	1,3	1,2

16 Preise
16.2 Preisindizes für Neubauten in konventioneller Bauart *)
16.2.2 Straßenbau

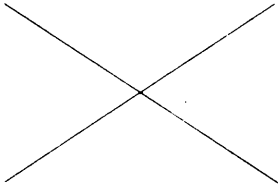
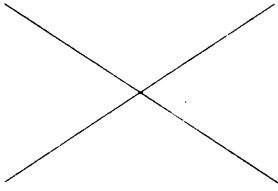
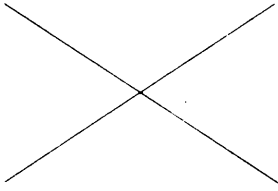
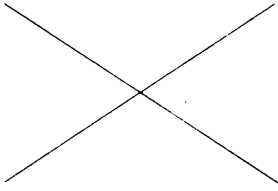
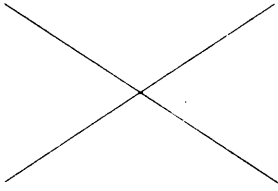
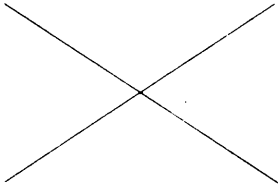
Zeitraum	Neue Länder und Berlin-Ost	Früheres Bundesgebiet	Neue Länder und Berlin-Ost	Früheres Bundesgebiet	Neue Länder und Berlin-Ost	Früheres Bundesgebiet
	1991 = 100		Veränderung gegenüber			
			Vorberichtsmonat		Vorjahreszeitraum	
	Prozent					
1991 D	100,0	100,0			.	6,7
1992 D	107,2	105,1			7,2	5,1
1993 D	107,7	107,7			0,5	2,5
1994 D	109,6	107,9			1,8	0,2
1995 D	109,8	108,9			0,2	0,9
1996 D	106,8	107,8			-2,8	-1,0
1994 Feb	108,1	107,3	0,1	-0,1	0,4	0,0
1994 Mai	109,8	107,8	1,6	0,5	1,5	-0,4
1994 Aug	110,3	108,1	0,5	0,3	3,1	0,3
1994 Nov	110,2	108,2	-0,1	0,1	2,0	0,7
1995 Feb	110,3	108,3	0,1	0,1	2,0	0,9
1995 Mai	110,2	109,2	-0,1	0,8	0,4	1,3
1995 Aug	110,0	109,2	-0,2	0,0	-0,3	1,0
1995 Nov	108,8	108,8	-1,1	-0,4	-1,3	0,6
1996 Feb	107,8	108,3	-0,9	-0,5	-2,3	0,0
1996 Mai	107,0	107,9	-0,7	-0,4	-2,9	-1,2
1996 Aug	106,4	107,7	-0,6	-0,2	-3,3	-1,4
1996 Nov	106,0	107,2	-0,4	-0,5	-2,6	-1,5
1997 Feb	106,3	106,6	0,3	-0,6	-1,4	-1,6
1997 Mai	104,6	106,3	-1,6	-0,3	-2,2	-1,5
1997 Aug	104,0	106,0	-0,6	-0,3	-2,3	-1,6
1997 Nov	103,2	105,9	-0,8	-0,1	-2,6	-1,2

*) Einschl. Umsatzsteuer.

16 Preise
16.3 Preisindex für die Lebenshaltung *)
16.3.1 Insgesamt

Zeitraum	Neue Länder und Berlin-Ost	Früheres Bundesgebiet	Deutschland	Neue Länder und Berlin-Ost	Früheres Bundesgebiet	Deutschland	Neue Länder und Berlin-Ost	Früheres Bundesgebiet	Deutschland
	1991 = 100			Veränderung gegenüber					
				Vormonat			Vorjahreszeitraum		
				Prozent					
1992 D	113,5	104,0	105,1				13,5	4,0	5,1
1993 D	125,4	107,7	109,8				10,5	3,6	4,5
1994 D	130,0	110,6	112,8				3,7	2,7	2,7
1995 D	132,7	112,5	114,8				2,1	1,7	1,8
1996 D	135,6	114,1	116,5				2,2	1,4	1,5
1997 D	138,4	116,1	118,6				2,1	1,8	1,8
1995 Jan	131,2	111,5	113,8	0,5	0,2	0,4	1,9	2,1	2,2
Feb	131,8	112,1	114,3	0,5	0,5	0,4	1,9	2,0	2,0
Mrz	131,7	112,1	114,3	-0,1	0,0	0,0	1,8	1,9	1,9
Apr	132,0	112,4	114,6	0,2	0,3	0,3	1,9	2,1	2,0
Mai	132,1	112,4	114,6	0,1	0,0	0,0	1,7	1,8	1,8
Jun	132,4	112,8	115,0	0,2	0,4	0,3	1,7	1,9	1,9
Jul	132,2	113,1	115,2	-0,2	0,3	0,2	1,4	1,9	1,8
Aug	133,6	112,9	115,3	1,1	-0,2	0,1	2,5	1,5	1,7
Sep	133,5	112,8	115,2	-0,1	-0,1	-0,1	2,5	1,6	1,8
Okt	133,7	112,7	115,1	0,1	-0,1	-0,1	2,6	1,6	1,8
Nov	133,7	112,7	115,1	0,0	0,0	0,0	2,6	1,5	1,7
Dez	133,9	113,0	115,4	0,1	0,3	0,3	2,6	1,5	1,8
1996 Jan	134,6	113,1	115,5	0,5	0,1	0,1	2,6	1,4	1,5
Feb	135,2	113,7	116,1	0,4	0,5	0,5	2,6	1,4	1,6
Mrz	135,3	113,7	116,2	0,1	0,0	0,1	2,7	1,4	1,7
Apr	135,6	113,8	116,3	0,2	0,1	0,1	2,7	1,2	1,5
Mai	135,8	114,1	116,5	0,1	0,3	0,2	2,8	1,5	1,7
Jun	135,8	114,2	116,6	0,0	0,1	0,1	2,6	1,2	1,4
Jul	136,1	114,6	117,0	0,2	0,4	0,3	3,0	1,3	1,6
Aug	136,0	114,5	116,9	-0,1	-0,1	-0,1	1,8	1,4	1,4
Sep	135,7	114,4	116,8	-0,2	-0,1	-0,1	1,6	1,4	1,4
Okt	135,7	114,4	116,8	0,0	0,0	0,0	1,5	1,5	1,5
Nov	135,9	114,3	116,7	0,1	-0,1	-0,1	1,6	1,4	1,4
Dez	136,0	114,6	117,0	0,1	0,3	0,3	1,6	1,4	1,4
1997 Jan	136,9	115,2	117,6	0,7	0,5	0,5	1,7	1,9	1,8
Feb	137,5	115,6	118,1	0,4	0,3	0,4	1,7	1,7	1,7
Mrz	137,4	115,5	117,9	-0,1	-0,1	-0,2	1,6	1,6	1,5
Apr	137,7	115,3	117,9	0,2	-0,2	0,0	1,5	1,3	1,4
Mai	138,2	115,8	118,4	0,4	0,4	0,4	1,8	1,5	1,6
Jun	138,4	116,1	118,6	0,1	0,3	0,2	1,9	1,7	1,7
Jul	139,3	116,6	119,2	0,7	0,4	0,5	2,4	1,7	1,9
Aug	139,2	116,8	119,3	-0,1	0,2	0,1	2,4	2,0	2,1
Sep	139,1	116,5	119,0	-0,1	-0,3	-0,3	2,5	1,8	1,9
Okt	139,1	116,3	118,9	0,0	-0,2	-0,1	2,5	1,7	1,8
Nov	139,0	116,4	118,9	-0,1	0,1	0,0	2,3	1,8	1,9
Dez	139,1	116,5	119,1	0,1	0,1	0,2	2,3	1,7	1,8
1998 Jan	139,2	116,5	119,1	0,1	0,0	0,0	1,7	1,1	1,3

*) Alle privaten Haushalte.

16 Preise
16.3 Preisindex für die Lebenshaltung *)
16.3.3 Bekleidung, Schuhe

Zeitraum	Neue Länder und Berlin-Ost	Früheres Bundesgebiet	Deutschland	Neue Länder und Berlin-Ost	Früheres Bundesgebiet	Deutschland	Neue Länder und Berlin-Ost	Früheres Bundesgebiet	Deutschland
	1991 = 100			Veränderung gegenüber					
				Vormonat			Vorjahreszeitraum		
Prozent									
1992 D	101,2	102,9	102,7	X			1,2	2,9	2,7
1993 D	102,5	105,9	105,5	X			1,3	2,9	2,7
1994 D	103,1	107,4	106,8	X			0,6	1,4	1,2
1995 D	103,2	108,4	107,7	X			0,1	0,9	0,8
1996 D	103,5	109,3	108,5	X			0,3	0,8	0,7
1997 D	103,7	109,8	109,0	X			0,2	0,5	0,5
1995 Jan	103,3	108,0	107,4	-0,1	0,1	0,0	0,1	1,0	0,9
Feb	103,1	108,1	107,4	-0,2	0,1	0,0	0,3	1,0	0,9
Mrz	103,2	108,1	107,5	0,1	0,0	0,1	0,0	0,9	0,8
Apr	103,2	108,2	107,5	0,0	0,1	0,0	0,0	0,9	0,7
Mai	103,2	108,3	107,7	0,0	0,1	0,2	0,0	0,9	0,8
Jun	103,2	108,3	107,6	0,0	0,0	-0,1	0,2	0,9	0,7
Jul	102,8	108,3	107,6	-0,4	0,0	0,0	0,2	0,9	0,8
Aug	102,7	108,4	107,6	-0,1	0,1	0,0	0,0	0,9	0,7
Sep	103,1	108,6	107,9	0,4	0,2	0,3	0,0	0,9	0,8
Okt	103,3	108,7	108,0	0,2	0,1	0,1	0,0	0,9	0,8
Nov	103,5	108,8	108,1	0,2	0,1	0,1	0,0	0,8	0,7
Dez	103,5	108,8	108,1	0,0	0,0	0,0	0,1	0,8	0,7
1996 Jan	103,2	108,9	108,1	-0,3	0,1	0,0	-0,1	0,8	0,7
Feb	103,0	109,0	108,2	-0,2	0,1	0,1	-0,1	0,8	0,7
Mrz	103,2	109,1	108,3	0,2	0,1	0,1	0,0	0,9	0,7
Apr	103,2	109,1	108,3	0,0	0,0	0,0	0,0	0,8	0,7
Mai	103,3	109,3	108,5	0,1	0,2	0,2	0,1	0,9	0,7
Jun	103,2	109,2	108,4	-0,1	-0,1	-0,1	0,0	0,8	0,7
Jul	103,0	109,1	108,3	-0,2	-0,1	-0,1	0,2	0,7	0,7
Aug	103,2	109,2	108,4	0,2	0,1	0,1	0,5	0,7	0,7
Sep	103,8	109,4	108,7	0,6	0,2	0,3	0,7	0,7	0,7
Okt	104,1	109,5	108,8	0,3	0,1	0,1	0,8	0,7	0,7
Nov	104,4	109,7	109,0	0,3	0,2	0,2	0,9	0,8	0,8
Dez	104,4	109,7	109,0	0,0	0,0	0,0	0,9	0,8	0,8
1997 Jan	103,9	109,6	108,8	-0,5	-0,1	-0,2	0,7	0,6	0,6
Feb	103,6	109,6	108,8	-0,3	0,0	0,0	0,6	0,6	0,6
Mrz	103,7	109,7	108,9	0,1	0,1	0,1	0,5	0,5	0,6
Apr	103,6	109,7	108,9	-0,1	0,0	0,0	0,4	0,5	0,6
Mai	103,5	109,8	108,9	-0,1	0,1	0,0	0,2	0,5	0,4
Jun	103,4	109,7	108,8	-0,1	-0,1	-0,1	0,2	0,5	0,4
Jul	103,1	109,6	108,7	-0,3	-0,1	-0,1	0,1	0,5	0,4
Aug	103,0	109,7	108,8	-0,1	0,1	0,1	-0,2	0,5	0,4
Sep	103,9	109,8	109,1	0,9	0,1	0,3	0,1	0,4	0,4
Okt	104,2	110,0	109,2	0,3	0,2	0,1	0,1	0,5	0,4
Nov	104,3	110,1	109,3	0,1	0,1	0,1	-0,1	0,4	0,3
Dez	104,3	110,0	109,3	0,0	-0,1	0,0	-0,1	0,3	0,3
1998 Jan	103,8	109,9	109,1	-0,5	-0,1	-0,2	-0,1	0,3	0,3

*) Alle privaten Haushalte.

16 Preise
16.3 Preisindex für die Lebenshaltung *)
16.3.4 Wohnungsmieten, Energie (ohne Kraftstoffe)
16.3.4.1 Insgesamt

Zeitraum	Neue Länder und Berlin-Ost	Früheres Bundesgebiet	Deutschland	Neue Länder und Berlin-Ost	Früheres Bundesgebiet	Deutschland	Neue Länder und Berlin-Ost	Früheres Bundesgebiet	Deutschland
	1991 = 100			Veränderung gegenüber					
				Vormonat			Vorjahreszeitraum		
				Prozent					
1992 D	190,7	104,4	109,0	/			90,7	4,4	9,0
1993 D	270,5	109,5	118,1	/			41,8	4,9	8,3
1994 D	290,3	113,5	123,0	/			7,3	3,7	4,1
1995 D	302,6	117,0	126,9	/			4,2	3,1	3,2
1996 D	319,5	119,3	130,0	/			5,6	2,0	2,4
1997 D	327,2	122,4	133,3	/			2,4	2,6	2,5
1995 Jan	294,0	115,4	124,9	0,7	0,3	0,4	1,8	3,3	3,1
Feb	294,1	115,8	125,3	0,0	0,3	0,3	1,8	3,3	3,0
Mrz	294,1	116,1	125,6	0,0	0,3	0,2	1,7	3,1	3,0
Apr	294,6	116,5	126,0	0,2	0,3	0,3	1,7	3,0	2,9
Mai	294,7	116,7	126,2	0,0	0,2	0,2	1,8	3,0	2,9
Jun	294,7	117,0	126,4	0,0	0,3	0,2	1,9	3,1	2,8
Jul	294,8	117,0	126,5	0,0	0,0	0,1	1,4	2,9	2,8
Aug	312,2	117,3	127,7	5,9	0,3	0,9	7,4	2,9	3,5
Sep	312,9	117,7	128,1	0,2	0,3	0,3	7,5	3,1	3,6
Okt	314,6	117,8	128,3	0,5	0,1	0,2	7,8	2,9	3,5
Nov	314,9	118,0	128,5	0,1	0,2	0,2	7,8	2,8	3,5
Dez	315,0	118,4	128,9	0,0	0,3	0,3	7,8	3,0	3,6
1996 Jan	317,2	117,9	128,5	0,7	-0,4	-0,3	7,9	2,2	2,9
Feb	317,6	118,3	129,0	0,1	0,3	0,4	8,0	2,2	3,0
Mrz	317,6	118,5	129,1	0,0	0,2	0,1	8,0	2,1	2,8
Apr	318,7	118,7	129,4	0,3	0,2	0,2	8,2	1,9	2,7
Mai	318,7	118,8	129,5	0,0	0,1	0,1	8,1	1,8	2,6
Jun	318,9	118,9	129,6	0,1	0,1	0,1	8,2	1,6	2,5
Jul	320,1	119,2	129,9	0,4	0,3	0,2	8,6	1,9	2,7
Aug	320,2	119,3	130,0	0,0	0,1	0,1	2,6	1,7	1,8
Sep	320,4	120,0	130,7	0,1	0,6	0,5	2,4	2,0	2,0
Okt	321,5	120,6	131,3	0,3	0,5	0,5	2,2	2,4	2,3
Nov	321,6	120,6	131,3	0,0	0,0	0,0	2,1	2,2	2,2
Dez	321,8	120,9	131,6	0,1	0,2	0,2	2,2	2,1	2,1
1997 Jan	325,3	121,7	132,6	1,1	0,7	0,8	2,6	3,2	3,2
Feb	325,9	121,7	132,6	0,2	0,0	0,0	2,6	2,9	2,8
Mrz	326,0	121,6	132,5	0,0	-0,1	-0,1	2,6	2,6	2,6
Apr	326,4	121,8	132,7	0,1	0,2	0,2	2,4	2,6	2,6
Mai	326,6	122,1	133,0	0,1	0,2	0,2	2,5	2,8	2,7
Jun	326,7	122,3	133,2	0,0	0,2	0,2	2,4	2,9	2,8
Jul	327,1	122,4	133,3	0,1	0,1	0,1	2,2	2,7	2,6
Aug	327,4	122,7	133,6	0,1	0,2	0,2	2,2	2,8	2,8
Sep	327,7	122,7	133,6	0,1	0,0	0,0	2,3	2,3	2,2
Okt	328,8	123,0	133,9	0,3	0,2	0,2	2,3	2,0	2,0
Nov	329,4	123,2	134,1	0,2	0,2	0,1	2,4	2,2	2,1
Dez	329,4	123,2	134,1	0,0	0,0	0,0	2,4	1,9	1,9
1998 Jan	329,9	123,2	134,2	0,2	0,0	0,1	1,4	1,2	1,2

*) Alle privaten Haushalte.

16 Preise
16.3 Preisindex für die Lebenshaltung *)
16.3.4 Wohnungsmieten, Energie (ohne Kraftstoffe)
16.3.4.2 Wohnungsmieten

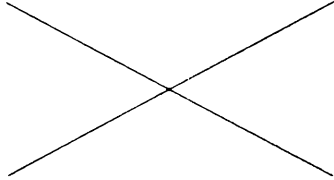
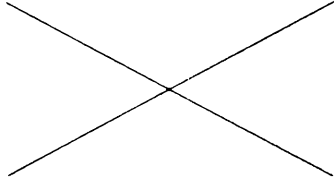
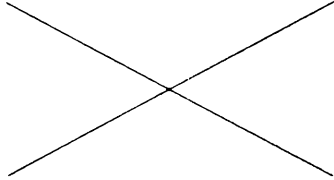
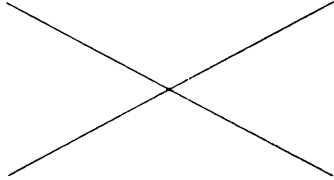
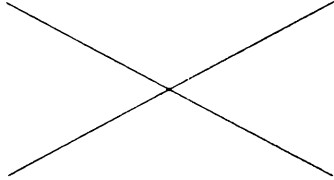
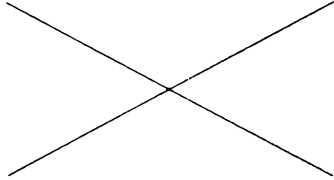
Zeitraum	Neue Länder und Berlin-Ost	Früheres Bundes- gebiet	Deutsch- land	Neue Länder und Berlin-Ost	Früheres Bundes- gebiet	Deutsch- land	Veränderung gegenüber			
							1991 = 100		Vormonat	Vorjahreszeitraum
										Prozent
1992 D	228,3	105,4	110,3				128,3	5,4	10,3	
1993 D	365,2	111,6	121,7				60,0	5,9	10,3	
1994 D	404,5	116,7	128,1				10,8	4,6	5,3	
1995 D	426,1	121,3	133,4				5,3	3,9	4,1	
1996 D	455,0	124,8	137,9				6,8	2,9	3,4	
1997 D	468,9	128,1	141,6				3,1	2,6	2,7	
1995 Jan	411,4	119,2	130,8	0,8	0,4	0,5	2,5	4,3	4,1	
Feb	411,5	119,7	131,3	0,0	0,4	0,4	2,5	4,2	4,0	
Mrz	411,5	120,1	131,7	0,0	0,3	0,3	2,5	4,0	3,8	
Apr	413,1	120,7	132,3	0,4	0,5	0,5	2,5	4,1	3,8	
Mai	413,3	120,9	132,5	0,0	0,2	0,2	2,5	4,0	3,8	
Jun	413,3	121,3	132,8	0,0	0,3	0,2	2,5	4,0	3,8	
Jul	413,3	121,5	133,0	0,0	0,2	0,2	2,0	3,9	3,6	
Aug	443,6	121,8	134,6	7,3	0,2	1,2	9,4	3,8	4,6	
Sep	443,6	122,1	134,9	0,0	0,2	0,2	9,4	3,8	4,6	
Okt	446,2	122,4	135,3	0,6	0,2	0,3	9,4	3,7	4,6	
Nov	446,3	122,7	135,5	0,0	0,2	0,1	9,4	3,7	4,4	
Dez	446,4	123,0	135,8	0,0	0,2	0,2	9,4	3,6	4,4	
1996 Jan	450,8	123,4	136,4	1,0	0,3	0,4	9,6	3,5	4,3	
Feb	451,1	123,8	136,8	0,1	0,3	0,3	9,6	3,4	4,2	
Mrz	451,1	124,0	137,0	0,0	0,2	0,1	9,6	3,2	4,0	
Apr	453,7	124,1	137,2	0,6	0,1	0,1	9,8	2,8	3,7	
Mai	453,8	124,5	137,6	0,0	0,3	0,3	9,8	3,0	3,8	
Jun	454,2	124,8	137,8	0,1	0,2	0,1	9,9	2,9	3,8	
Jul	456,2	125,0	138,1	0,4	0,2	0,2	10,4	2,9	3,8	
Aug	456,4	125,1	138,2	0,0	0,1	0,1	2,9	2,7	2,7	
Sep	456,5	125,4	138,5	0,0	0,2	0,2	2,9	2,7	2,7	
Okt	458,6	125,7	138,8	0,5	0,2	0,2	2,8	2,7	2,6	
Nov	458,7	125,9	139,1	0,0	0,2	0,2	2,8	2,6	2,7	
Dez	458,8	126,3	139,4	0,0	0,3	0,2	2,8	2,7	2,7	
1997 Jan	465,2	126,8	140,2	1,4	0,4	0,6	3,2	2,8	2,8	
Feb	466,4	127,1	140,6	0,3	0,2	0,3	3,4	2,7	2,8	
Mrz	466,7	127,4	140,8	0,1	0,2	0,1	3,5	2,7	2,8	
Apr	467,8	127,7	141,2	0,2	0,2	0,3	3,1	2,9	2,9	
Mai	468,2	128,0	141,5	0,1	0,2	0,2	3,2	2,8	2,8	
Jun	468,4	128,3	141,7	0,0	0,2	0,1	3,1	2,8	2,8	
Jul	469,0	128,4	141,9	0,1	0,1	0,1	2,8	2,7	2,8	
Aug	469,5	128,5	142,0	0,1	0,1	0,1	2,9	2,7	2,7	
Sep	469,8	128,6	142,1	0,1	0,1	0,1	2,9	2,6	2,6	
Okt	471,7	128,7	142,3	0,4	0,1	0,1	2,9	2,4	2,5	
Nov	472,1	129,0	142,6	0,1	0,2	0,2	2,9	2,5	2,5	
Dez	472,3	129,1	142,7	0,0	0,1	0,1	2,9	2,2	2,4	
1998 Jan	473,5	129,5	143,1	0,3	0,3	0,3	1,8	2,1	2,1	

*) Alle privaten Haushalte.

16 Preise
16.3 Preisindex für die Lebenshaltung *)
16.3.4 Wohnungsmieten, Energie (ohne Kraftstoffe)
16.3.4.3 Energie (ohne Kraftstoffe)

Zeitraum	Neue Länder und Berlin-Ost	Früheres Bundesgebiet	Deutschland	Neue Länder und Berlin-Ost	Früheres Bundesgebiet	Deutschland	Neue Länder und Berlin-Ost	Früheres Bundesgebiet	Deutschland
	1991 = 100			Veränderung gegenüber					
				Vormonat			Vorjahreszeitraum		
				Prozent					
1992 D	140,1	100,6	104,5	X			40,1	0,6	4,5
1993 D	143,1	102,0	106,1	X			2,1	1,4	1,5
1994 D	136,6	102,2	105,6	X			-4,5	0,2	-0,5
1995 D	136,3	101,4	104,9	X			-0,2	-0,8	-0,7
1996 D	137,3	99,6	103,3	X			0,7	-1,8	-1,5
1997 D	136,5	101,7	105,1	X			-0,6	2,1	1,7
1995 Jan	136,1	101,9	105,3	-0,1	0,0	0,1	-0,9	-0,5	-0,6
Feb	136,2	101,8	105,2	0,1	-0,1	-0,1	-0,9	-0,5	-0,6
Mrz	136,1	101,4	104,8	-0,1	-0,4	-0,4	-1,3	-0,7	-0,9
Apr	135,2	101,6	104,9	-0,7	0,2	0,1	-1,2	-0,8	-0,9
Mai	135,2	101,5	104,8	0,0	-0,1	-0,1	-0,8	-1,0	-0,9
Jun	135,2	101,5	104,8	0,0	0,0	0,0	-0,7	-0,9	-0,9
Jul	135,4	101,0	104,4	0,1	-0,5	-0,4	-0,7	-1,1	-1,0
Aug	135,2	101,0	104,3	-0,1	0,0	-0,1	-1,0	-1,2	-1,2
Sep	137,1	101,5	105,0	1,4	0,5	0,7	0,1	-0,5	-0,4
Okt	137,5	101,1	104,7	0,3	-0,4	-0,3	1,5	-1,0	-0,7
Nov	138,2	101,2	104,9	0,5	0,1	0,2	1,6	-0,8	-0,4
Dez	138,2	101,8	105,4	0,0	0,6	0,5	1,5	-0,1	0,2
1996 Jan	137,4	98,2	102,0	-0,6	-3,5	-3,2	1,0	-3,6	-3,1
Feb	137,9	98,8	102,6	0,4	0,6	0,6	1,2	-2,9	-2,5
Mrz	138,0	98,7	102,5	0,1	-0,1	-0,1	1,4	-2,7	-2,2
Apr	137,3	99,4	103,1	-0,5	0,7	0,6	1,6	-2,2	-1,7
Mai	137,0	98,3	102,1	-0,2	-1,1	-1,0	1,3	-3,2	-2,6
Jun	136,9	98,0	101,9	-0,1	-0,3	-0,2	1,3	-3,4	-2,8
Jul	136,9	98,6	102,4	0,0	0,6	0,5	1,1	-2,4	-1,9
Aug	137,1	98,6	102,4	0,1	0,0	0,0	1,4	-2,4	-1,8
Sep	137,3	100,8	104,4	0,1	2,2	2,0	0,1	-0,7	-0,6
Okt	137,2	102,4	105,8	-0,1	1,6	1,3	-0,2	1,3	1,1
Nov	137,3	101,3	104,8	0,1	-1,1	-0,9	-0,7	0,1	-0,1
Dez	137,4	101,7	105,3	0,1	0,4	0,5	-0,6	-0,1	-0,1
1997 Jan	137,0	103,6	106,9	-0,3	1,9	1,5	-0,3	5,5	4,8
Feb	136,9	102,3	105,7	-0,1	-1,3	-1,1	-0,7	3,5	3,0
Mrz	136,6	100,8	104,3	-0,2	-1,5	-1,3	-1,0	2,1	1,8
Apr	136,3	100,7	104,2	-0,2	-0,1	-0,1	-0,7	1,3	1,1
Mai	136,0	101,0	104,4	-0,2	0,3	0,2	-0,7	2,7	2,3
Jun	136,0	100,9	104,3	0,0	-0,1	-0,1	-0,7	3,0	2,4
Jul	136,2	101,0	104,5	0,1	0,1	0,2	-0,5	2,4	2,1
Aug	136,1	101,9	105,3	-0,1	0,9	0,8	-0,7	3,3	2,8
Sep	136,4	101,4	104,9	0,2	-0,5	-0,4	-0,7	0,6	0,5
Okt	136,4	102,4	105,8	0,0	1,0	0,9	-0,6	0,0	0,0
Nov	137,3	102,2	105,7	0,7	-0,2	-0,1	0,0	0,9	0,9
Dez	137,2	101,8	105,3	-0,1	-0,4	-0,4	-0,1	0,1	0,0
1998 Jan	136,8	100,7	104,2	-0,3	-1,1	-1,0	-0,1	-2,8	-2,5

*) Alle privaten Haushalte.

16 Preise
16.3 Preisindex für die Lebenshaltung *)
16.3.5 Möbel, Haushaltsgeräte und andere Güter für die Haushaltsführung

Zeitraum	Neue Länder und Berlin-Ost	Früheres Bundesgebiet	Deutschland	Neue Länder und Berlin-Ost	Früheres Bundesgebiet	Deutschland	Neue Länder und Berlin-Ost	Früheres Bundesgebiet	Deutschland	
	1991 = 100			Veränderung gegenüber						
				Vormonat			Vorjahreszeitraum			
				Prozent						
1992 D	102,2	103,2	103,1	X			2,2	3,2	3,1	
1993 D	104,0	106,2	105,9				1,8	2,9	2,7	
1994 D	104,9	108,2	107,8				0,9	1,9	1,8	
1995 D	105,8	109,9	109,3				0,9	1,6	1,4	
1996 D	106,2	110,9	110,2				0,4	0,9	0,8	
1997 D	106,3	111,6	110,8				0,1	0,6	0,5	
1995	Jan	105,4	109,1	108,6	0,1	0,3	0,3	0,8	1,5	1,5
	Feb	105,5	109,3	108,7	0,1	0,2	0,1	0,8	1,5	1,3
	Mrz	105,6	109,5	108,9	0,1	0,2	0,2	0,8	1,5	1,4
	Apr	105,7	109,7	109,1	0,1	0,2	0,2	0,9	1,6	1,4
	Mai	105,9	109,8	109,2	0,2	0,1	0,1	1,0	1,5	1,4
	Jun	105,9	109,9	109,3	0,0	0,1	0,1	1,0	1,6	1,4
	Jul	105,9	110,0	109,4	0,0	0,1	0,1	1,0	1,6	1,5
	Aug	105,9	110,0	109,4	0,0	0,0	0,0	1,0	1,5	1,4
	Sep	105,9	110,1	109,5	0,0	0,1	0,1	1,0	1,5	1,5
	Okt	106,0	110,3	109,6	0,1	0,2	0,1	1,0	1,7	1,5
	Nov	106,0	110,4	109,8	0,0	0,1	0,2	0,8	1,5	1,4
	Dez	106,0	110,5	109,8	0,0	0,1	0,0	0,7	1,6	1,4
1996	Jan	106,1	110,6	109,9	0,1	0,1	0,1	0,7	1,4	1,2
	Feb	106,2	110,7	110,1	0,1	0,1	0,2	0,7	1,3	1,3
	Mrz	106,2	110,8	110,1	0,0	0,1	0,0	0,6	1,2	1,1
	Apr	106,3	110,9	110,2	0,1	0,1	0,1	0,6	1,1	1,0
	Mai	106,1	110,9	110,2	-0,2	0,0	0,0	0,2	1,0	0,9
	Jun	106,1	110,9	110,2	0,0	0,0	0,0	0,2	0,9	0,8
	Jul	106,1	111,0	110,2	0,0	0,1	0,0	0,2	0,9	0,7
	Aug	106,1	111,0	110,3	0,0	0,0	0,1	0,2	0,9	0,8
	Sep	106,2	111,0	110,3	0,1	0,0	0,0	0,3	0,8	0,7
	Okt	106,2	111,1	110,4	0,0	0,1	0,1	0,2	0,7	0,7
	Nov	106,3	111,2	110,5	0,1	0,1	0,1	0,3	0,7	0,6
	Dez	106,4	111,2	110,5	0,1	0,0	0,0	0,4	0,6	0,6
1997	Jan	106,4	111,2	110,5	0,0	0,0	0,0	0,3	0,5	0,5
	Feb	106,3	111,3	110,6	-0,1	0,1	0,1	0,1	0,5	0,5
	Mrz	106,3	111,4	110,6	0,0	0,1	0,0	0,1	0,5	0,5
	Apr	106,4	111,6	110,8	0,1	0,2	0,2	0,1	0,6	0,5
	Mai	106,4	111,6	110,8	0,0	0,0	0,0	0,3	0,6	0,5
	Jun	106,3	111,6	110,8	-0,1	0,0	0,0	0,2	0,6	0,5
	Jul	106,3	111,6	110,8	0,0	0,0	0,0	0,2	0,5	0,5
	Aug	106,2	111,7	110,9	-0,1	0,1	0,1	0,1	0,6	0,5
	Sep	106,3	111,7	110,9	0,1	0,0	0,0	0,1	0,6	0,5
	Okt	106,3	111,7	110,9	0,0	0,0	0,0	0,1	0,5	0,5
	Nov	106,2	111,9	111,0	-0,1	0,2	0,1	-0,1	0,6	0,5
	Dez	106,2	111,9	111,0	0,0	0,0	0,0	-0,2	0,6	0,5
1998	Jan	106,2	112,0	111,1	0,0	0,1	0,1	-0,2	0,7	0,5

*) Alle privaten Haushalte.

16 Preise
16.3 Preisindex für die Lebenshaltung *)
16.3.6 Güter für die Gesundheits- und Körperpflege

Zeitraum	Neue Länder und Berlin-Ost	Früheres Bundesgebiet	Deutschland	Neue Länder und Berlin-Ost	Früheres Bundesgebiet	Deutschland	Neue Länder und Berlin-Ost	Früheres Bundesgebiet	Deutschland	
	1991 = 100			Veränderung gegenüber						
				Vormonat			Vorjahreszeitraum			
							Prozent			
1992 D	114,0	103,2	104,1	X			14,0	3,2	4,1	
1993 D	124,2	106,2	107,6				8,9	2,9	3,4	
1994 D	132,3	108,9	110,8				6,5	2,5	3,0	
1995 D	136,6	110,6	112,7				3,3	1,6	1,7	
1996 D	138,9	112,9	115,0				1,7	2,1	2,0	
1997 D	150,3	116,4	119,1				8,2	3,1	3,6	
1995	Jan	135,3	109,8	111,9	1,5	0,3	0,4	3,1	1,4	1,6
	Feb	135,7	110,1	112,1	0,3	0,3	0,2	3,2	1,6	1,6
	Mrz	135,9	110,3	112,3	0,1	0,2	0,2	3,0	1,6	1,6
	Apr	136,2	110,4	112,5	0,2	0,1	0,2	3,2	1,7	1,8
	Mai	136,6	110,5	112,6	0,3	0,1	0,1	3,4	1,7	1,8
	Jun	136,8	110,6	112,7	0,1	0,1	0,1	3,5	1,6	1,7
	Jul	136,9	110,7	112,8	0,1	0,1	0,1	3,4	1,6	1,7
	Aug	136,9	110,6	112,7	0,0	-0,1	-0,1	3,2	1,4	1,5
	Sep	137,1	110,9	113,0	0,1	0,3	0,3	3,3	1,6	1,7
	Okt	137,2	111,0	113,2	0,1	0,1	0,2	3,3	1,6	1,8
	Nov	137,3	111,1	113,2	0,1	0,1	0,0	3,2	1,6	1,7
	Dez	137,5	111,1	113,2	0,1	0,0	0,0	3,2	1,5	1,6
1996	Jan	138,2	111,6	113,7	0,5	0,5	0,4	2,1	1,6	1,6
	Feb	138,6	112,0	114,1	0,3	0,4	0,4	2,1	1,7	1,8
	Mrz	138,7	112,3	114,4	0,1	0,3	0,3	2,1	1,8	1,9
	Apr	138,7	112,7	114,8	0,0	0,4	0,3	1,8	2,1	2,0
	Mai	138,8	113,0	115,1	0,1	0,3	0,3	1,6	2,3	2,2
	Jun	138,8	113,1	115,1	0,0	0,1	0,0	1,5	2,3	2,1
	Jul	138,8	113,2	115,3	0,0	0,1	0,2	1,4	2,3	2,2
	Aug	138,8	113,2	115,3	0,0	0,0	0,0	1,4	2,4	2,3
	Sep	138,8	113,3	115,3	0,0	0,1	0,0	1,2	2,2	2,0
	Okt	139,5	113,3	115,4	0,5	0,0	0,1	1,7	2,1	1,9
	Nov	139,7	113,5	115,6	0,1	0,2	0,2	1,7	2,2	2,1
	Dez	139,6	113,5	115,6	-0,1	0,0	0,0	1,5	2,2	2,1
1997	Jan	139,7	113,6	115,7	0,1	0,1	0,1	1,1	1,8	1,8
	Feb	142,9	114,4	116,7	2,3	0,7	0,9	3,1	2,1	2,3
	Mrz	143,0	114,4	116,7	0,1	0,0	0,0	3,1	1,9	2,0
	Apr	143,1	114,5	116,8	0,1	0,1	0,1	3,2	1,6	1,7
	Mai	143,1	114,5	116,8	0,0	0,0	0,0	3,1	1,3	1,5
	Jun	143,1	114,5	116,8	0,0	0,0	0,0	3,1	1,2	1,5
	Jul	157,9	118,3	121,5	10,3	3,3	4,0	13,8	4,5	5,4
	Aug	158,0	118,4	121,5	0,1	0,1	0,0	13,8	4,6	5,4
	Sep	158,0	118,4	121,6	0,0	0,0	0,1	13,8	4,5	5,5
	Okt	158,0	118,5	121,7	0,0	0,1	0,1	13,3	4,6	5,5
	Nov	158,0	118,5	121,7	0,0	0,0	0,0	13,1	4,4	5,3
	Dez	158,2	118,8	122,0	0,1	0,3	0,2	13,3	4,7	5,5
1998	Jan	158,4	118,8	122,0	0,1	0,0	0,0	13,4	4,6	5,4

*) Alle privaten Haushalte.

16 Preise
16.3 Preisindex für die Lebenshaltung *)
16.3.7 Güter für Verkehr und Nachrichtenübermittlung

Zeitraum	Neue Länder und Berlin-Ost	Früheres Bundesgebiet	Deutschland	Neue Länder und Berlin-Ost	Früheres Bundesgebiet	Deutschland	Neue Länder und Berlin-Ost	Früheres Bundesgebiet	Deutschland
	1991 = 100			Veränderung gegenüber					
				Vormonat			Vorjahreszeitraum		
				Prozent					
1992 D	106,4	104,5	104,7				6,4	4,5	4,7
1993 D	112,0	108,5	109,0				5,3	3,8	4,1
1994 D	115,0	111,8	112,2				2,7	3,0	2,9
1995 D	116,5	113,0	113,4				1,3	1,1	1,1
1996 D	119,1	115,1	115,7				2,2	1,9	2,0
1997 D	120,3	116,0	116,6				1,0	0,8	0,8
1995 Jan	115,7	112,3	112,8	0,5	0,2	0,3	0,9	1,1	1,2
Feb	116,2	112,5	113,0	0,4	0,2	0,2	1,3	1,0	1,1
Mrz	116,1	112,5	112,9	-0,1	0,0	-0,1	1,2	1,1	1,1
Apr	116,7	112,9	113,4	0,5	0,4	0,4	1,7	1,3	1,3
Mai	116,8	112,9	113,4	0,1	0,0	0,0	1,6	1,0	1,1
Jun	117,0	113,5	113,9	0,2	0,5	0,4	1,5	1,4	1,3
Jul	116,4	112,9	113,4	-0,5	-0,5	-0,4	1,1	0,9	1,0
Aug	116,6	113,0	113,5	0,2	0,1	0,1	0,8	0,4	0,4
Sep	116,7	113,3	113,8	0,1	0,3	0,3	1,6	1,2	1,3
Okt	116,5	113,1	113,5	-0,2	-0,2	-0,3	1,6	1,2	1,2
Nov	116,3	113,1	113,5	-0,2	0,0	0,0	1,1	1,1	1,0
Dez	116,9	113,4	113,9	0,5	0,3	0,4	1,6	1,2	1,2
1996 Jan	118,5	114,4	114,9	1,4	0,9	0,9	2,4	1,9	1,9
Feb	119,2	114,7	115,3	0,6	0,3	0,3	2,6	2,0	2,0
Mrz	119,5	114,9	115,5	0,3	0,2	0,2	2,9	2,1	2,3
Apr	119,8	115,5	116,0	0,3	0,5	0,4	2,7	2,3	2,3
Mai	119,5	115,7	116,2	-0,3	0,2	0,2	2,3	2,5	2,5
Jun	118,4	115,1	115,6	-0,9	-0,5	-0,5	1,2	1,4	1,5
Jul	118,4	115,1	115,5	0,0	0,0	-0,1	1,7	1,9	1,9
Aug	119,4	115,1	115,7	0,8	0,0	0,2	2,4	1,9	1,9
Sep	119,3	115,2	115,8	-0,1	0,1	0,1	2,2	1,7	1,8
Okt	118,9	115,5	115,9	-0,3	0,3	0,1	2,1	2,1	2,1
Nov	119,0	115,3	115,8	0,1	-0,2	-0,1	2,3	1,9	2,0
Dez	119,2	115,2	115,7	0,2	-0,1	-0,1	2,0	1,6	1,6
1997 Jan	119,6	115,5	116,1	0,3	0,3	0,3	0,9	1,0	1,0
Feb	119,9	115,7	116,2	0,3	0,2	0,1	0,6	0,9	0,8
Mrz	119,9	115,7	116,3	0,0	0,0	0,1	0,3	0,7	0,7
Apr	119,9	115,6	116,2	0,0	-0,1	-0,1	0,1	0,1	0,2
Mai	120,0	115,6	116,2	0,1	0,0	0,0	0,4	-0,1	0,0
Jun	120,0	115,7	116,3	0,0	0,1	0,1	1,4	0,5	0,6
Jul	120,4	115,9	116,5	0,3	0,2	0,2	1,7	0,7	0,9
Aug	121,2	116,8	117,4	0,7	0,8	0,8	1,5	1,5	1,5
Sep	121,1	116,7	117,3	-0,1	-0,1	-0,1	1,5	1,3	1,3
Okt	120,7	116,5	117,1	-0,3	-0,2	-0,2	1,5	0,9	1,0
Nov	120,4	116,3	116,9	-0,2	-0,2	-0,2	1,2	0,9	0,9
Dez	120,2	116,0	116,6	-0,2	-0,3	-0,3	0,8	0,7	0,8
1998 Jan	119,8	115,7	116,3	-0,3	-0,3	-0,3	0,2	0,2	0,2

*) Alle privaten Haushalte.

16 Preise
16.3 Preisindex für die Lebenshaltung *)
16.3.8 Güter für die Bildung, Unterhaltung, Freizeit
(ohne Dienstleistungen des Gastgewerbes)

Zeitraum	Neue Länder und Berlin-Ost	Früheres Bundesgebiet	Deutschland	Neue Länder und Berlin-Ost	Früheres Bundesgebiet	Deutschland	Neue Länder und Berlin-Ost	Früheres Bundesgebiet	Deutschland
	1991 = 100			Veränderung gegenüber					
				Vormonat			Vorjahreszeitraum		
				Prozent					
1992 D	103,5	104,0	103,9	/			3,5	4,0	3,9
1993 D	108,8	106,5	106,8	/			5,1	2,4	2,8
1994 D	112,8	108,4	108,9	/			3,7	1,8	2,0
1995 D	115,8	109,8	110,5	/			2,7	1,3	1,5
1996 D	118,2	110,7	111,6	/			2,1	0,8	1,0
1997 D	122,7	113,2	114,3	/			3,8	2,3	2,4
1995 Jan	115,7	109,5	110,3	1,5	0,3	0,5	3,2	1,5	1,8
Feb	115,8	109,7	110,4	0,1	0,2	0,1	3,0	1,4	1,6
Mrz	115,6	109,6	110,3	-0,2	-0,1	-0,1	2,8	1,3	1,5
Apr	115,4	109,5	110,2	-0,2	-0,1	-0,1	2,6	1,1	1,3
Mai	115,3	109,4	110,1	-0,1	-0,1	-0,1	2,5	1,0	1,2
Jun	115,2	109,4	110,1	-0,1	0,0	0,0	2,3	1,1	1,3
Jul	115,3	109,4	110,1	0,1	0,0	0,0	2,6	1,2	1,4
Aug	115,3	109,5	110,2	0,0	0,1	0,1	2,6	1,2	1,4
Sep	115,9	109,9	110,6	0,5	0,4	0,4	2,3	1,3	1,4
Okt	116,6	110,2	111,0	0,6	0,3	0,4	2,6	1,3	1,5
Nov	116,8	110,5	111,2	0,2	0,3	0,2	2,6	1,4	1,5
Dez	117,1	110,6	111,4	0,3	0,1	0,2	2,7	1,3	1,5
1996 Jan	117,4	110,5	111,3	0,3	-0,1	-0,1	1,5	0,9	0,9
Feb	117,8	110,7	111,5	0,3	0,2	0,2	1,7	0,9	1,0
Mrz	117,9	110,7	111,5	0,1	0,0	0,0	2,0	1,0	1,1
Apr	117,6	110,6	111,4	-0,3	-0,1	-0,1	1,9	1,0	1,1
Mai	117,7	110,5	111,4	0,1	-0,1	0,0	2,1	1,0	1,2
Jun	117,6	110,5	111,3	-0,1	0,0	-0,1	2,1	1,0	1,1
Jul	117,9	110,5	111,3	0,3	0,0	0,0	2,3	1,0	1,1
Aug	118,0	110,5	111,4	0,1	0,0	0,1	2,3	0,9	1,1
Sep	118,3	110,8	111,7	0,3	0,3	0,3	2,1	0,8	1,0
Okt	118,8	110,9	111,9	0,4	0,1	0,2	1,9	0,6	0,8
Nov	119,2	111,0	111,9	0,3	0,1	0,0	2,1	0,5	0,6
Dez	119,8	111,2	112,2	0,5	0,2	0,3	2,3	0,5	0,7
1997 Jan	122,4	113,2	114,3	2,2	1,8	1,9	4,3	2,4	2,7
Feb	122,6	113,2	114,3	0,2	0,0	0,0	4,1	2,3	2,5
Mrz	122,6	113,2	114,3	0,0	0,0	0,0	4,0	2,3	2,5
Apr	122,3	113,0	114,1	-0,2	-0,2	-0,2	4,0	2,2	2,4
Mai	122,3	113,2	114,3	0,0	0,2	0,2	3,9	2,4	2,6
Jun	121,9	113,0	114,1	-0,3	-0,2	-0,2	3,7	2,3	2,5
Jul	122,1	113,0	114,0	0,2	0,0	-0,1	3,6	2,3	2,4
Aug	122,4	112,9	114,0	0,2	-0,1	0,0	3,7	2,2	2,3
Sep	122,7	113,1	114,2	0,2	0,2	0,2	3,7	2,1	2,2
Okt	123,2	113,2	114,4	0,4	0,1	0,2	3,7	2,1	2,2
Nov	123,5	113,4	114,6	0,2	0,2	0,2	3,6	2,2	2,4
Dez	123,8	113,6	114,8	0,2	0,2	0,2	3,3	2,2	2,3
1998 Jan	124,3	113,9	115,1	0,4	0,3	0,3	1,6	0,6	0,7

*) Alle privaten Haushalte.

16 Preise
16.3 Preisindex für die Lebenshaltung *)
16.3.9 Güter für die persönliche Ausstattung,
Dienstleistungen des Beherbergungswesens, der Kreditinstitute und Versicherungen

Zeitraum	Neue Länder und Berlin-Ost	Früheres Bundesgebiet	Deutschland	Neue Länder und Berlin-Ost	Früheres Bundesgebiet	Deutschland	Neue Länder und Berlin-Ost	Früheres Bundesgebiet	Deutschland	
	1991 = 100			Veränderung gegenüber						
				Vormonat			Vorjahreszeitraum			
				Prozent						
1992 D	108,4	106,4	106,6				8,4	6,4	6,6	
1993 D	119,4	113,9	114,4				10,1	7,0	7,3	
1994 D	127,6	118,5	119,3				6,9	4,0	4,3	
1995 D	131,6	121,7	122,5				3,1	2,7	2,7	
1996 D	133,7	122,3	123,3				1,6	0,5	0,7	
1997 D	136,2	124,9	125,9				1,9	2,1	2,1	
1995	Jan	127,9	117,9	118,8	-1,0	-1,3	-1,2	4,4	3,4	3,5
	Feb	130,8	121,4	122,2	2,3	3,0	2,9	3,7	2,5	2,6
	Mrz	129,8	120,7	121,5	-0,8	-0,6	-0,6	3,3	2,8	2,8
	Apr	130,5	120,6	121,5	0,5	-0,1	0,0	5,1	5,2	5,3
	Mai	129,1	119,0	119,9	-1,1	-1,3	-1,3	3,0	2,3	2,4
	Jun	131,7	122,1	122,9	2,0	2,6	2,5	3,1	2,9	2,8
	Jul	136,2	128,2	128,9	3,4	5,0	4,9	3,4	3,6	3,5
	Aug	135,5	126,9	127,7	-0,5	-1,0	-0,9	3,0	2,5	2,6
	Sep	131,9	123,0	123,8	-2,7	-3,1	-3,1	1,5	2,3	2,2
	Okt	132,4	120,8	121,8	0,4	-1,8	-1,6	2,8	2,4	2,4
	Nov	131,1	118,8	119,9	-1,0	-1,7	-1,6	2,1	1,1	1,2
	Dez	132,0	120,6	121,6	0,7	1,5	1,4	2,2	0,9	1,1
1996	Jan	130,5	118,9	119,9	-1,1	-1,4	-1,4	2,0	0,8	0,9
	Feb	133,2	122,4	123,3	2,1	2,9	2,8	1,8	0,8	0,9
	Mrz	131,6	121,1	122,0	-1,2	-1,1	-1,1	1,4	0,3	0,4
	Apr	130,6	118,7	119,8	-0,8	-2,0	-1,8	0,1	-1,6	-1,4
	Mai	133,0	120,9	122,0	1,8	1,9	1,8	3,0	1,6	1,8
	Jun	134,5	122,9	123,9	1,1	1,7	1,6	2,1	0,7	0,8
	Jul	139,0	127,8	128,8	3,3	4,0	4,0	2,1	-0,3	-0,1
	Aug	138,8	128,1	129,1	-0,1	0,2	0,2	2,4	0,9	1,1
	Sep	135,2	123,9	124,9	-2,6	-3,3	-3,3	2,5	0,7	0,9
	Okt	134,0	121,9	123,0	-0,9	-1,6	-1,5	1,2	0,9	1,0
	Nov	131,4	119,2	120,3	-1,9	-2,2	-2,2	0,2	0,3	0,3
	Dez	133,0	122,0	123,0	1,2	2,3	2,2	0,8	1,2	1,2
1997	Jan	132,4	120,4	121,5	-0,5	-1,3	-1,2	1,5	1,3	1,3
	Feb	136,3	125,3	126,3	2,9	4,1	4,0	2,3	2,4	2,4
	Mrz	135,1	124,1	125,1	-0,9	-1,0	-1,0	2,7	2,5	2,5
	Apr	132,6	119,9	121,0	-1,9	-3,4	-3,3	1,5	1,0	1,0
	Mai	135,3	123,6	124,6	2,0	3,1	3,0	1,7	2,2	2,1
	Jun	136,5	125,2	126,2	0,9	1,3	1,3	1,5	1,9	1,9
	Jul	142,3	131,2	132,2	4,2	4,8	4,8	2,4	2,7	2,6
	Aug	142,2	131,5	132,5	-0,1	0,2	0,2	2,4	2,7	2,6
	Sep	138,0	126,7	127,7	-3,0	-3,7	-3,6	2,1	2,3	2,2
	Okt	135,4	123,7	124,7	-1,9	-2,4	-2,3	1,0	1,5	1,4
	Nov	133,6	122,5	123,5	-1,3	-1,0	-1,0	1,7	2,8	2,7
	Dez	135,0	124,4	125,4	1,0	1,6	1,5	1,5	2,0	2,0
1998	Jan	133,9	122,9	123,9	-0,8	-1,2	-1,2	1,1	2,1	2,0

*) Alle privaten Haushalte.

16 Preise

16.4 Preisindex für die Lebenshaltung in den neuen Ländern und Berlin-Ost nach ausgewählten Haushaltseinkommensgruppen

Zeitraum	4-Personen-Arbeitnehmerhaushalte mit höherem Einkommen			4-Personen-Arbeitnehmerhaushalte mit mittlerem Einkommen			2-Personen-Rentner- haushalte			
	1991=100	Veränderung gegenüber		1991=100	Veränderung gegenüber		1991=100	Veränderung gegenüber		
		Vormonat	Vorjahres- zeitraum		Vormonat	Vorjahres- zeitraum		Vormonat	Vorjahres- zeitraum	
		Prozent				Prozent				
1992 D	112,3	X	12,3	112,1	X	12,1	114,0	X	14,0	
1993 D	123,3	X	9,8	122,7	X	9,5	126,7	X	11,1	
1994 D	127,4	X	3,3	127,0	X	3,5	131,5	X	3,8	
1995 D	129,7	X	1,8	129,4	X	1,9	134,3	X	2,1	
1996 D	132,4	X	2,1	132,1	X	2,1	137,3	X	2,2	
1997 D	134,4	X	1,5	134,7	X	2,0	140,8	X	2,5	
1995	Jan	128,4	0,5	1,6	128,1	0,5	1,7	132,7	0,5	2,0
	Feb	128,9	0,4	1,6	128,6	0,4	1,7	133,6	0,7	2,1
	Mrz	128,8	-0,1	1,5	128,5	-0,1	1,6	133,4	-0,1	1,9
	Apr	129,1	0,2	1,7	128,9	0,3	1,7	133,7	0,2	2,0
	Mai	129,2	0,1	1,5	129,0	0,1	1,6	133,7	0,0	1,8
	Jun	129,4	0,2	1,4	129,3	0,2	1,7	134,1	0,3	1,7
	Jul	129,4	0,0	1,3	129,0	-0,2	1,3	134,0	-0,1	1,4
	Aug	130,7	1,0	2,3	130,2	0,9	2,3	135,3	1,0	2,5
	Sep	130,6	-0,1	2,3	130,1	-0,1	2,2	135,1	-0,1	2,4
	Okt	130,7	0,1	2,3	130,3	0,2	2,4	135,2	0,1	2,6
	Nov	130,6	-0,1	2,3	130,3	0,0	2,4	135,4	0,1	2,7
	Dez	130,8	0,2	2,3	130,5	0,2	2,4	135,6	0,1	2,6
1996	Jan	131,4	0,5	2,3	131,1	0,5	2,3	136,2	0,4	2,6
	Feb	132,0	0,5	2,4	131,7	0,5	2,4	137,0	0,6	2,5
	Mrz	132,1	0,1	2,6	131,9	0,2	2,6	137,0	0,0	2,7
	Apr	132,4	0,2	2,6	132,1	0,2	2,5	137,3	0,2	2,7
	Mai	132,5	0,1	2,6	132,2	0,1	2,5	137,5	0,1	2,8
	Jun	132,5	0,0	2,4	132,2	0,0	2,2	137,6	0,1	2,6
	Jul	132,8	0,2	2,6	132,4	0,2	2,6	138,0	0,3	3,0
	Aug	132,8	0,0	1,6	132,5	0,1	1,8	137,7	-0,2	1,8
	Sep	132,5	-0,2	1,5	132,2	-0,2	1,6	137,3	-0,3	1,6
	Okt	132,5	0,0	1,4	132,2	0,0	1,5	137,2	-0,1	1,5
	Nov	132,5	0,0	1,5	132,3	0,1	1,5	137,2	0,0	1,3
	Dez	132,7	0,2	1,5	132,5	0,2	1,5	137,4	0,1	1,3
1997	Jan	133,4	0,5	1,5	133,3	0,6	1,7	138,2	0,6	1,5
	Feb	133,9	0,4	1,4	133,9	0,5	1,7	139,3	0,8	1,7
	Mrz	133,8	-0,1	1,3	133,8	-0,1	1,4	139,0	-0,2	1,5
	Apr	133,9	0,1	1,1	133,9	0,1	1,4	139,4	0,3	1,5
	Mai	134,3	0,3	1,4	134,5	0,4	1,7	140,1	0,5	1,9
	Jun	134,5	0,1	1,5	134,6	0,1	1,8	140,5	0,3	2,1
	Jul	134,9	0,3	1,6	135,5	0,7	2,3	142,5	1,4	3,3
	Aug	135,0	0,1	1,7	135,6	0,1	2,3	142,3	-0,1	3,3
	Sep	134,8	-0,1	1,7	135,5	-0,1	2,5	142,0	-0,2	3,4
	Okt	134,7	-0,1	1,7	135,5	0,0	2,5	142,0	0,0	3,5
	Nov	134,5	-0,1	1,5	135,3	-0,1	2,3	141,9	-0,1	3,4
	Dez	134,7	0,1	1,5	135,4	0,1	2,2	142,1	0,1	3,4
1998	Jan	134,6	-0,1	0,9	135,4	0,0	1,6	142,3	0,1	3,0

16 Preise
Preisindex für die Lebenshaltung aller privaten Haushalte
1991 = 100

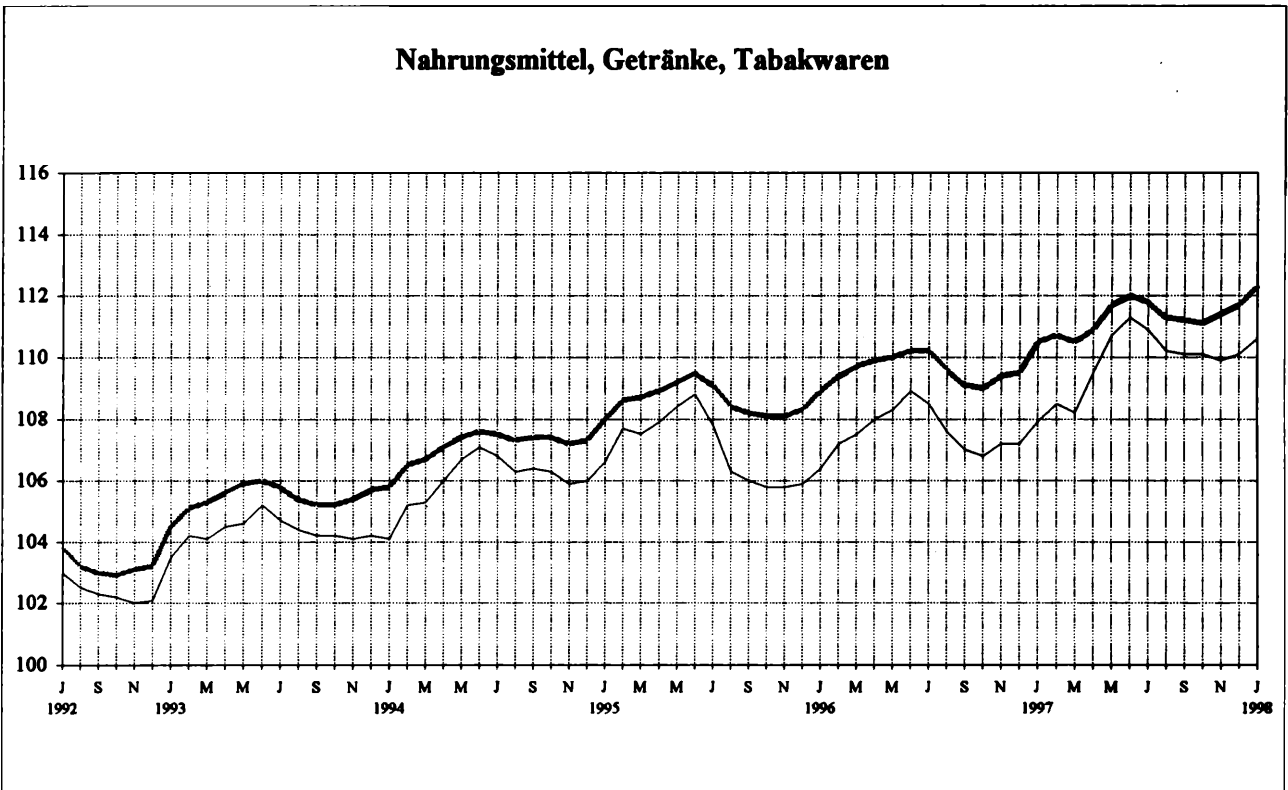
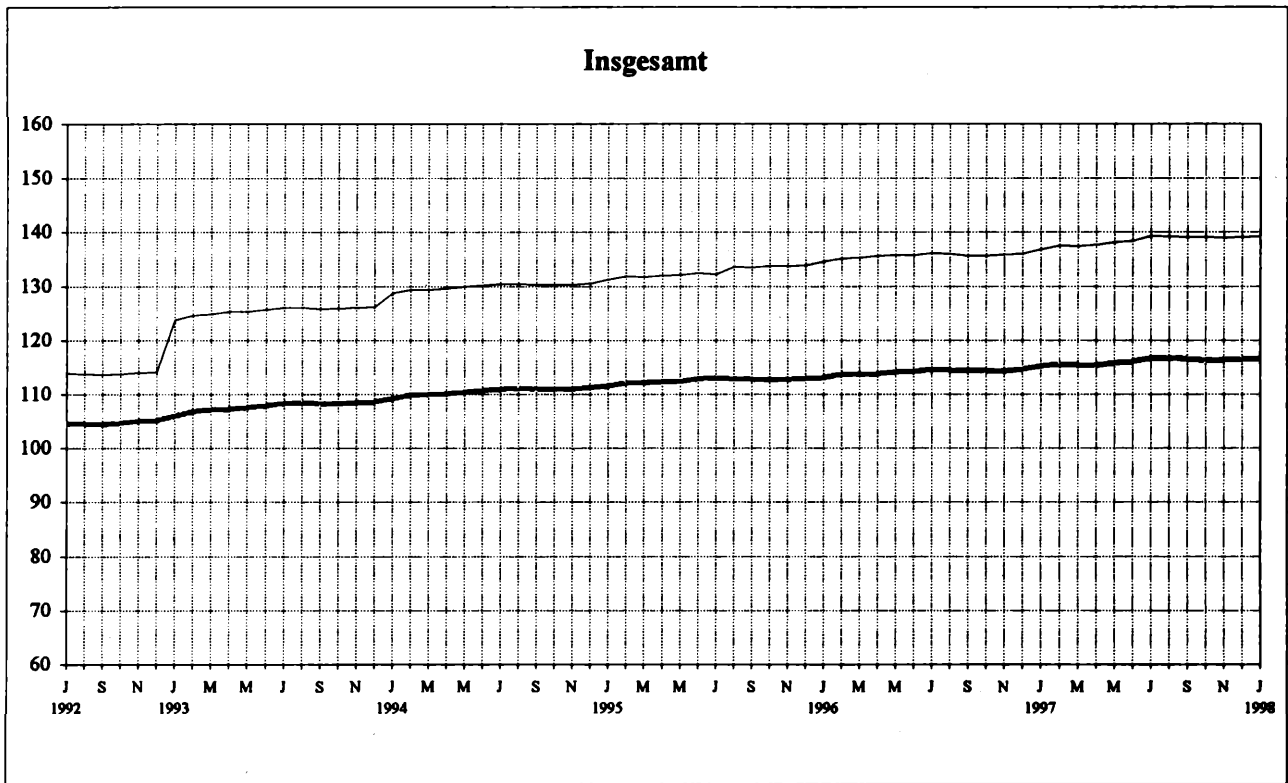

Neue Länder und Berlin-Ost
 Früheres Bundesgebiet

16 Preise
Preisindex für die Lebenshaltung aller privaten Haushalte
1991 = 100

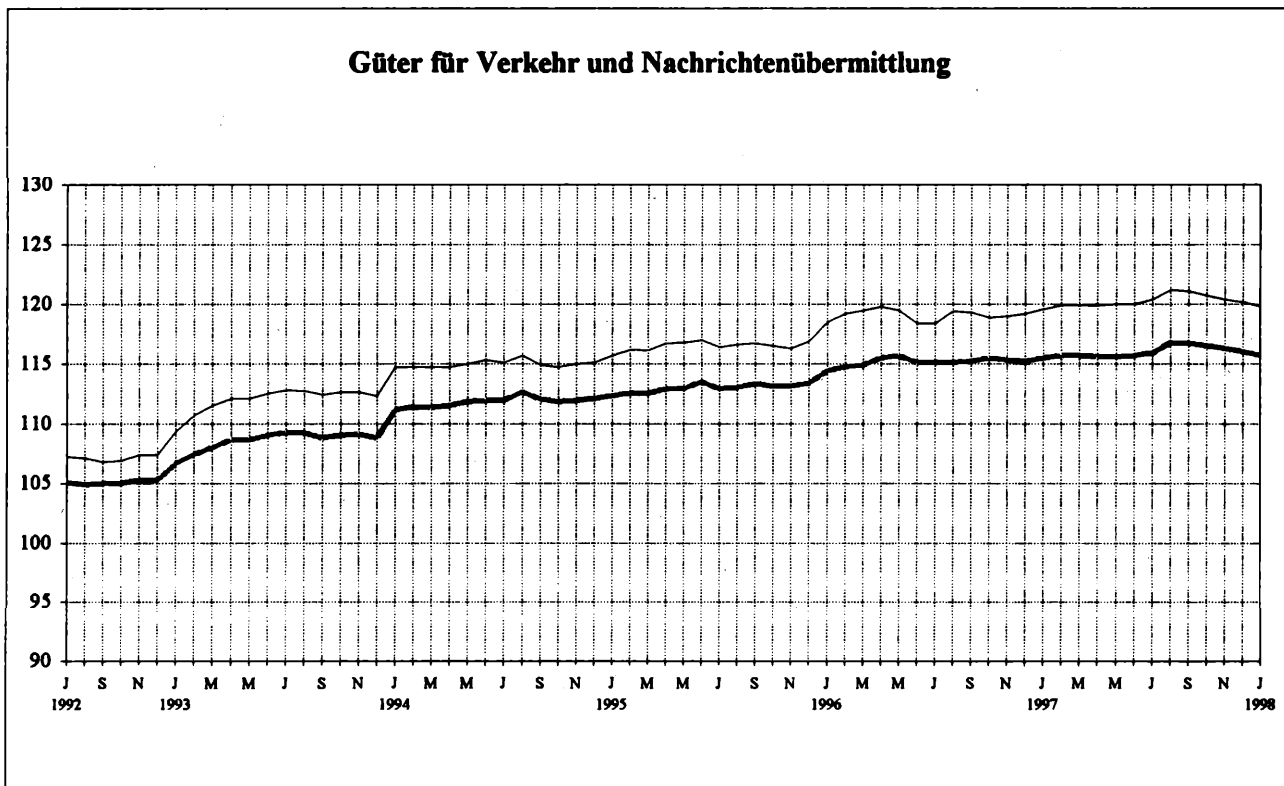
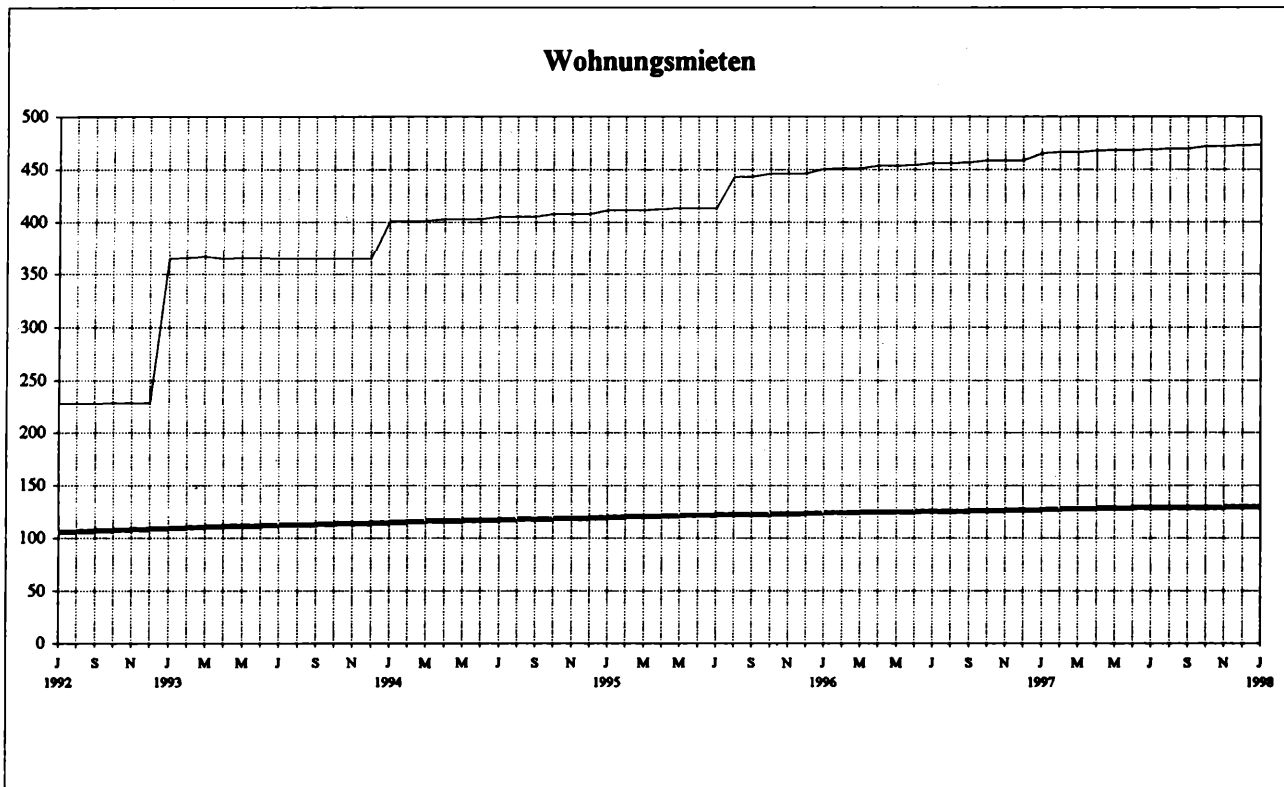

— Neue Länder und Berlin-Ost
— Früheres Bundesgebiet

16 Preise
16.5 Kaufwerte für Bauland
DM je m²

Zeitraum	Neue Länder und Berlin-Ost	Früheres Bundesgebiet	Deutschland	Neue Länder und Berlin-Ost	Früheres Bundesgebiet	Deutschland	
Bauland insgesamt							
1992	19,92	93,99	49,08	27,18	126,56	84,41	
1993	28,30	96,53	59,83	44,26	129,97	95,96	
1994	38,57	98,43	69,58	65,40	133,35	108,86	
1995	38,95	98,97	70,28	70,59	139,35	113,48	
1996	51,83	104,60	81,22	79,62	145,30	120,02	
Bauland insgesamt							
1994	1. Vj.	36,70	101,67	65,21	55,49	133,37	101,24
	2. Vj.	40,83	95,78	68,24	74,77	125,65	107,94
	3. Vj.	44,49	96,22	74,31	80,95	128,26	113,80
	4. Vj.	44,84	93,35	75,84	77,30	137,44	119,99
1995	1. Vj.	42,20	101,35	69,86	75,63	134,88	109,42
	2. Vj.	38,93	89,83	66,58	69,40	132,76	109,82
	3. Vj.	37,39	93,54	68,69	69,22	134,55	112,27
	4. Vj.	41,22	104,91	75,05	77,61	145,37	120,45
1996	1. Vj.	44,03	94,86	68,46	70,10	133,88	105,44
	2. Vj.	38,82	100,03	74,67	54,81	138,26	107,27
	3. Vj.	52,61	93,95	76,16	83,42	129,55	113,11
	4. Vj.	67,55	112,72	96,21	105,67	157,88	141,17
1997	1. Vj.	54,79	103,26	82,40	77,49	136,74	113,28
	2. Vj.	57,19	104,30	86,79	81,47	143,61	121,54
	3. Vj.	55,21	103,80	87,62	76,49	148,01	124,84
Bauland insgesamt							
Rohbauland			Sonstiges Bauland				
1992	15,88	54,26	21,40	22,00	37,32	30,51	
1993	19,21	50,12	26,01	24,62	39,28	34,48	
1994	22,90	46,04	30,71	24,61	46,21	36,56	
1995	18,66	47,88	28,72	25,53	46,91	38,16	
1996	25,44	45,78	34,43	33,76	51,85	43,87	
1994	1. Vj.	25,00	51,56	31,36	31,79	34,51	
	2. Vj.	25,89	43,84	31,47	18,25	28,78	
	3. Vj.	22,17	44,55	30,94	26,80	38,38	
	4. Vj.	23,92	41,08	32,81	28,15	43,07	
1995	1. Vj.	19,36	56,12	29,92	23,56	36,20	
	2. Vj.	18,91	42,17	28,03	31,27	36,60	
	3. Vj.	17,70	40,08	26,75	22,92	35,19	
	4. Vj.	18,56	51,27	29,62	24,80	44,56	
1996	1. Vj.	19,92	41,03	27,93	35,41	42,14	
	2. Vj.	20,93	48,17	32,38	33,62	42,33	
	3. Vj.	21,97	38,20	29,53	34,04	36,58	
	4. Vj.	34,86	45,45	40,54	33,18	49,86	
1997	1. Vj.	22,28	42,07	33,00	31,39	39,68	
	2. Vj.	20,72	45,54	35,09	34,78	40,03	
	3. Vj.	29,07	48,06	41,25	30,23	38,80	

16 Preise
16.6 Kaufwerte für Bauland in den neuen Ländern und Berlin-Ost
DM je m²

Zeitraum	Brandenburg	Mecklenburg-Vorpommern	Sachsen	Sachsen-Anhalt	Thüringen	Berlin-Ost	
Bauland insgesamt							
1992	25,39	14,45	24,68	16,54	21,45	2 221,84	
1993	40,20	22,38	27,80	19,07	27,75	586,78	
1994	52,25	28,68	36,97	37,34	33,19	564,43	
1995	53,34	32,23	28,63	40,66	32,30	494,55	
1996	90,63	37,26	34,74	42,99	39,94	575,97	
1996	1. Vj.	77,91	25,45	25,59	43,23	43,25	616,96
	2. Vj.	62,05	25,32	28,81	45,37	31,45	674,12
	3. Vj.	98,07	44,72	32,69	38,93	42,21	1 053,52
	4. Vj.	101,95	57,89	22,23	47,23	46,01	375,55
1997	1. Vj.	84,66	41,46	48,45	41,77	35,91	1 060,76
	2. Vj.	94,17	40,52	32,28	40,79	43,17	394,86
	3. Vj.	74,44	48,76	37,19	48,46	42,33	536,40
Baureifes Land							
1992	38,61	20,09	30,65	18,37	49,08	6 545,49	
1993	57,43	47,28	33,99	22,57	70,62	586,78	
1994	79,68	52,65	53,36	50,76	73,37	564,43	
1995	86,73	60,45	58,04	59,81	68,93	682,24	
1996	104,90	67,72	61,49	64,07	69,80	423,27	
1996	1. Vj.	102,38	42,49	52,04	55,41	89,11	616,96
	2. Vj.	69,61	39,69	31,56	57,26	81,40	614,44
	3. Vj.	109,76	76,45	61,07	70,83	73,31	380,53
	4. Vj.	123,17	116,96	59,31	75,73	65,87	379,07
1997	1. Vj.	101,78	84,24	65,83	54,58	50,40	1 060,76
	2. Vj.	103,18	91,37	74,06	53,04	53,10	444,26
	3. Vj.	88,22	83,83	63,76	64,89	62,71	606,80
Rohbauland							
1992	19,10	11,72	20,07	13,58	17,83	.	
1993	29,31	12,39	21,99	14,88	19,60	.	
1994	33,06	17,53	28,22	22,95	21,81	.	
1995	17,92	17,66	15,70	22,68	18,34	294,13	
1996	63,20	16,79	17,84	28,44	23,11	873,19	
1996	1. Vj.	36,44	16,12	8,84	29,16	22,86	.
	2. Vj.	36,80	13,52	24,77	38,60	17,05	873,19
	3. Vj.	51,51	16,83	17,50	21,89	21,61	.
	4. Vj.	78,95	21,19	10,04	26,93	26,40	.
1997	1. Vj.	42,89	20,05	14,24	22,15	27,28	.
	2. Vj.	45,27	17,55	10,15	22,01	27,13	.
	3. Vj.	55,50	25,87	15,11	24,73	23,83	.

17 Volkswirtschaftliche Gesamtrechnungen
17.1 Ergebnisse der ehem. DDR 1989 und 1. Halbjahr 1990
Mrd. Mark der DDR

Gegenstand der Nachweisung	1989	1. Halbjahr 1990
Entstehung des Sozialprodukts		
Land- und Forstwirtschaft, Fischerei	31,7	9,1
Produzierendes Gewerbe	203,0	67,6
Handel und Verkehr	42,7	16,9
Dienstleistungsunternehmen	24,1	10,9
Staat, private Haushalte und private Organisationen ohne Erwerbszweck	42,4	22,9
Bruttowertschöpfung (unbereinigt)	343,9	127,4
- Unterstellte Entgelte für Bankdienstleistungen	10,1	5,2
= Bruttowertschöpfung (bereinigt)	333,8	122,2
+ Nichtabziehbare Umsatzsteuer		
+ Einfuhrabgaben	2,1	1,0
= Bruttoinlandsprodukt	335,9	123,2
+ Einkommen aus der übrigen Welt (Saldo) 1)	- 17,3	- 5,2
= Bruttosozialprodukt	318,6	118,0
Verwendung des Sozialprodukts		
Privater Verbrauch	175,4	92,4
Staatsverbrauch	71,5	36,6
Bruttoinvestitionen	100,0	20,4
Anlageinvestitionen	93,7	41,2
Ausrüstungen	54,9	23,6
Bauten	38,8	17,6
Vorratsveränderungen	6,3	- 20,8
Letzte inländische Verwendung von Gütern	346,9	149,4
Außenbeitrag (Ausfuhr minus Einfuhr)	- 28,3	- 31,5
Ausfuhr von Waren und Dienstleistungen 2)	169,6	83,4
Einfuhr von Waren und Dienstleistungen 2)	197,9	114,9
Bruttosozialprodukt	318,6	117,9
Einkommen		
Bruttolohn- und -gehaltsumme von Inländern empfangen	136,1	76,9
im Inland entstanden	136,2	76,6

1) Aus der übrigen Welt empfangene abzüglich an die übrige Welt geleistete Erwerbs- und Vermögenseinkommen.

2) Einschließlich Erwerbs- und Vermögenseinkommen.

17 Volkswirtschaftliche Gesamtrechnungen *)
17.2 Ausgewählte Ergebnisse
17.2.1 Im Jahr 1991

Gegenstand	Einheit	Neue Länder und Berlin-Ost	Früheres Bundes- gebiet	Deutsch- land	Neue Länder und Berlin-Ost	Früheres Bundes- gebiet	Deutsch- land	Anteil der neuen Länder			
								Veränderung gegenüber Vorjahr	Prozent	an	am früheren
										Deutschland	Bundesgebiet
Gesamtaggregate											
Bruttoinlandsprodukt in jeweiligen Preisen	Mrd. DM	206,0	2 647,6	2 853,6	X	X	X	7,2			
Bruttoinlandsprodukt in Preisen von 1991	Mrd. DM	206,0	2 647,6	2 853,6	X	X	X	7,2			
Bruttolohn- und -gehaltssumme insgesamt	Mrd. DM	149,1	1 161,2	1 310,4	X	X	X	11,4			
je Arbeitnehmer monatlich	DM	1790	3700	3300	X	X	X		48,3		
Nettolohn- und -gehaltssumme insgesamt	Mrd. DM	114,0	783,5	897,5	X	X	X	12,7			
je Arbeitnehmer monatlich	DM	1370	2500	2260	X	X	X		54,7		
Bruttowertschöpfung in jeweiligen Preisen											
Insgesamt (bereinigt)	Mrd. DM	195,6	2 444,1	2 639,7	X	X	X	7,4			
dar.: Produzierendes Gewerbe	Mrd. DM	75,2	1 002,0	1 077,3	X	X	X	7,0			
Handel und Verkehr	Mrd. DM	30,3	386,6	416,9	X	X	X	7,3			
Dienstleistungsunternehmen	Mrd. DM	44,6	790,0	834,6	X	X	X	5,3			
Staat, private Haushalte u.ä.	Mrd. DM	51,3	335,8	387,1	X	X	X	13,3			
Bruttowertschöpfung in Preisen von 1991											
Insgesamt (bereinigt)	Mrd. DM	195,6	2 444,1	2 639,7	X	X	X	7,4			
dar.: Produzierendes Gewerbe	Mrd. DM	75,2	1 002,0	1 077,3	X	X	X	7,0			
Handel und Verkehr	Mrd. DM	30,3	386,6	416,9	X	X	X	7,3			
Dienstleistungsunternehmen	Mrd. DM	44,6	790,0	834,6	X	X	X	5,3			
Staat, private Haushalte u.ä.	Mrd. DM	51,3	335,8	387,1	X	X	X	13,3			
Einkommen aus unselbständiger Arbeit											
Insgesamt	Mrd. DM	177,7	1 430,2	1 607,9	X	X	X	11,1			
Land- und Forstwirtschaft, Fischerei	Mrd. DM	8,3	8,0	16,2	X	X	X	50,9			
Produzierendes Gewerbe	Mrd. DM	74,1	662,7	736,9	X	X	X	10,1			
Handel und Verkehr	Mrd. DM	25,9	237,2	263,1	X	X	X	9,9			
Dienstleistungsunternehmen	Mrd. DM	20,4	209,5	229,8	X	X	X	8,9			
Staat, private Haushalte u.ä.	Mrd. DM	49,0	312,8	361,8	X	X	X	13,5			
Lohnkosten 1)											
Insgesamt	DM	25 600	54 700	48 600	X	X	X		46,7		
Land- und Forstwirtschaft, Fischerei	DM	19 200	33 800	24 400	X	X	X		56,8		
Produzierendes Gewerbe	DM	25 700	60 800	53 500	X	X	X		42,4		
Handel und Verkehr	DM	22 800	49 400	44 300	X	X	X		46,2		
Dienstleistungsunternehmen	DM	25 600	45 900	42 900	X	X	X		55,7		
Staat, private Haushalte u.ä.	DM	28 700	55 600	49 300	X	X	X		51,7		
Produktivität 2)											
Insgesamt	DM	28 100	90 700	78 200	X	X	X		31,0		
dar. ohne Wohnungsvermietung 3)	DM	28 300	84 400	73 200	X	X	X		33,5		
Produzierendes Gewerbe	DM	25 200	87 500	74 600	X	X	X		28,8		
Handel und Verkehr	DM	24 400	69 700	61 400	X	X	X		35,1		
Dienstleistungsunternehmen	DM	47 800	141 300	127 900	X	X	X		33,9		
dar. ohne Wohnungsvermietung 3)	DM	49 000	108 400	99 900	X	X	X		45,2		
Lohnstückkosten 4)											
Insgesamt		90,9	60,3	62,2	X	X	X		150,6		
dar. ohne Wohnungsvermietung 3)		90,4	64,8	66,4	X	X	X		139,4		
Produzierendes Gewerbe		102,2	69,4	71,6	X	X	X		147,2		
Handel und Verkehr		93,3	70,8	72,1	X	X	X		131,8		
Dienstleistungsunternehmen		53,5	32,5	33,5	X	X	X		164,4		
dar. ohne Wohnungsvermietung 3)		52,1	42,4	42,9	X	X	X		123,0		
Bauinvestitionen in jeweiligen Preisen											
Insgesamt	Mrd. DM	49,9	299,3	349,2	X	X	X	14,3			
Unternehmen ohne Wohnbauten	Mrd. DM	21,7	97,8	119,5	X	X	X	18,2			
Wohnbauten	Mrd. DM	16,7	151,4	168,2	X	X	X	9,9			
Staat	Mrd. DM	11,5	50,1	61,5	X	X	X	18,6			
Bauinvestitionen in Preisen von 1991											
Insgesamt	Mrd. DM	49,9	299,3	349,2	X	X	X	14,3			
Unternehmen ohne Wohnbauten	Mrd. DM	21,7	97,8	119,5	X	X	X	18,2			
Wohnbauten	Mrd. DM	16,7	151,4	168,2	X	X	X	9,9			
Staat	Mrd. DM	11,5	50,1	61,5	X	X	X	18,6			

*) Vgl. Fachserie 18, Reihe 1.3, 1996.

1) Einkommen aus unselbständiger Arbeit je Arbeitnehmer.

2) Bruttoinlandsprodukt bzw. nach Bereichen Bruttowertschöpfung in Preisen von 1991 je Erwerbstätigen; jedoch in der Spalte "Anteil der neuen Länder" Bruttoinlandsprodukt bzw. nach Bereichen Bruttowertschöpfung in jeweiligen Preisen je Erwerbstätigen (Wirtschaftsleistung).

3) Bruttoinlandsprodukt bzw. Bruttowertschöpfung "Dienstleistungsunternehmen" ohne Bruttowertschöpfung "Wohnungsvermietung".

4) Relation Lohnkosten zu Produktivität; jedoch in der Spalte "Anteil der neuen Länder" Lohnkosten zu Wirtschaftsleistung (Bruttoinlandsprodukt bzw. nach Bereichen Bruttowertschöpfung in jeweiligen Preisen je Erwerbstätigen).

17 Volkswirtschaftliche Gesamtrechnungen *)
17.2 Ausgewählte Ergebnisse
17.2.2 Im Jahr 1992

Gegenstand	Einheit	Neue Länder und Berlin-Ost	Früheres Bundes- gebiet	Deutsch- land	Neue Länder und Berlin-Ost	Früheres Bundes- gebiet	Deutsch- land	Anteil der neuen Länder	
					Veränderung gegenüber Vorjahr			an	am früheren
					Prozent			Deutschland	Bundesgebiet
Gesamtaggregate									
Bruttoinlandsprodukt in jeweiligen Preisen	Mrd. DM	265,6	2 813,0	3 078,6	28,9	6,2	7,9	8,6	
Bruttoinlandsprodukt in Preisen von 1991	Mrd. DM	222,1	2 694,3	2 916,4	7,8	1,8	2,2	7,6	
Bruttolohn- und -gehaltssumme insgesamt	Mrd. DM	175,8	1 240,2	1 416,0	17,9	6,8	8,1	12,4	
je Arbeitnehmer monatlich	DM	2450	3920	3650	37,2	5,8	10,5		62,7
Nettolohn- und -gehaltssumme insgesamt	Mrd. DM	125,6	826,8	952,5	10,2	5,5	6,1	13,2	
je Arbeitnehmer monatlich	DM	1750	2610	2450	28,3	4,5	8,5		67,2
Bruttowertschöpfung in jeweiligen Preisen									
Insgesamt (bereinigt)	Mrd. DM	253,4	2 595,2	2 848,5	29,5	6,2	7,9	8,9	
dar.: Produzierendes Gewerbe	Mrd. DM	89,6	1 027,8	1 117,4	19,1	2,6	3,7	8,0	
Handel und Verkehr	Mrd. DM	36,7	404,5	441,2	20,9	4,6	5,8	8,3	
Dienstleistungsunternehmen	Mrd. DM	67,1	884,1	951,2	50,4	11,9	14,0	7,0	
Staat, private Haushalte u.ä.	Mrd. DM	65,9	361,6	427,5	28,5	7,7	10,4	15,4	
Bruttowertschöpfung in Preisen von 1991									
Insgesamt (bereinigt)	Mrd. DM	211,3	2 484,3	2 695,5	8,0	1,6	2,1	7,8	
dar.: Produzierendes Gewerbe	Mrd. DM	82,3	982,9	1 065,1	9,3	- 1,9	- 1,1	7,7	
Handel und Verkehr	Mrd. DM	32,9	394,0	426,9	8,3	1,9	2,4	7,7	
Dienstleistungsunternehmen	Mrd. DM	52,9	828,2	881,0	18,6	4,8	5,6	6,0	
Staat, private Haushalte u.ä.	Mrd. DM	49,6	344,5	394,1	- 3,3	2,6	1,8	12,6	
Einkommen aus unselbständiger Arbeit									
Insgesamt	Mrd. DM	209,9	1 529,4	1 739,3	18,1	6,9	8,2	12,1	
Land- und Forstwirtschaft, Fischerei	Mrd. DM	6,1	8,3	14,4	- 26,7	4,4	- 11,4	42,2	
Produzierendes Gewerbe	Mrd. DM	80,5	693,4	773,9	8,6	4,6	5,0	10,4	
Handel und Verkehr	Mrd. DM	34,0	257,5	291,5	30,9	8,6	10,8	11,7	
Dienstleistungsunternehmen	Mrd. DM	26,3	233,2	259,5	28,9	11,3	12,9	10,1	
Staat, private Haushalte u.ä.	Mrd. DM	63,1	337,0	400,0	28,8	7,7	10,6	15,8	
Lohnkosten 1)									
Insgesamt	DM	35 200	58 000	53 700	37,6	5,9	10,6	60,7	
Land- und Forstwirtschaft, Fischerei	DM	24 000	35 800	29 600	24,8	5,8	21,5	67,1	
Produzierendes Gewerbe	DM	37 100	64 500	59 900	44,1	6,1	12,1	57,5	
Handel und Verkehr	DM	33 000	52 500	49 100	44,5	6,3	10,8	62,9	
Dienstleistungsunternehmen	DM	30 900	48 700	46 000	20,9	6,0	7,3	63,5	
Staat, private Haushalte u.ä.	DM	37 900	59 000	54 200	32,0	6,2	10,0	64,2	
Produktivität 2)									
Insgesamt	DM	34 800	91 500	81 400	23,6	0,8	4,1	43,5	
dar. ohne Wohnungsvermietung 3)	DM	34 900	85 100	76 200	23,5	0,8	4,1	45,6	
Produzierendes Gewerbe	DM	36 000	86 900	78 400	43,1	- 0,7	5,1	43,2	
Handel und Verkehr	DM	28 700	69 600	62 700	17,3	- 0,1	2,1	44,8	
Dienstleistungsunternehmen	DM	52 300	141 500	128 400	9,3	0,2	0,3	43,9	
dar. ohne Wohnungsvermietung 3)	DM	53 400	109 400	101 100	8,8	0,9	1,2	50,7	
Lohnstückkosten 4)									
Insgesamt		101,1	63,4	66,1	11,3	5,0	6,2	139,4	
dar. ohne Wohnungsvermietung 3)		100,7	68,1	70,6	11,4	5,1	6,3	133,0	
Produzierendes Gewerbe		102,9	74,2	76,4	0,7	6,8	6,7	133,1	
Handel und Verkehr		115,0	75,3	78,2	23,2	6,4	8,5	140,4	
Dienstleistungsunternehmen		59,1	34,4	35,9	10,6	5,9	6,9	144,6	
dar. ohne Wohnungsvermietung 3)		57,9	44,5	45,5	11,1	5,1	6,0	125,2	
Bauinvestitionen in jeweiligen Preisen									
Insgesamt	Mrd. DM	80,1	327,5	407,6	60,4	9,4	16,7	19,7	
Unternehmen ohne Wohnbauten	Mrd. DM	35,6	103,7	139,4	64,0	6,1	16,6	25,6	
Wohnbauten	Mrd. DM	25,3	170,1	195,4	51,1	12,3	16,2	12,9	
Staat	Mrd. DM	19,2	53,6	72,8	67,4	7,1	18,3	26,4	
Bauinvestitionen in Preisen von 1991									
Insgesamt	Mrd. DM	72,5	310,6	383,1	45,3	3,8	9,7	18,9	
Unternehmen ohne Wohnbauten	Mrd. DM	32,1	98,7	130,7	47,7	0,9	9,4	24,5	
Wohnbauten	Mrd. DM	23,0	161,1	184,0	37,3	6,4	9,4	12,5	
Staat	Mrd. DM	17,5	50,9	68,4	52,6	1,6	11,1	25,6	

*) Vgl. Fachserie 18, Reihe 1.3, 1996

1) Einkommen aus unselbständiger Arbeit je Arbeitnehmer.

2) Bruttoinlandsprodukt bzw. nach Bereichen Bruttowertschöpfung in Preisen von 1991 je Erwerbstätigen; jedoch in der Spalte "Anteil der neuen Länder" Bruttoinlandsprodukt bzw. nach Bereichen Bruttowertschöpfung in jeweiligen Preisen je Erwerbstätigen (Wirtschaftsleistung).

3) Bruttoinlandsprodukt bzw. Bruttowertschöpfung "Dienstleistungsunternehmen" ohne Bruttowertschöpfung "Wohnungsvermietung".

4) Relation Lohnkosten zu Produktivität; jedoch in der Spalte "Anteil der neuen Länder" Lohnkosten zu Wirtschaftsleistung (Bruttoinlandsprodukt bzw. nach Bereichen Bruttowertschöpfung in jeweiligen Preisen je Erwerbstätigen).

17 Volkswirtschaftliche Gesamtrechnungen *)
17.2 Ausgewählte Ergebnisse
17.2.3 Im Jahr 1993

Gegenstand	Einheit	Neue Länder und Berlin-Ost	Früheres Bundes- gebiet	Deutsch- land	Neue Länder und Berlin-Ost	Früheres Bundes- gebiet	Deutsch- land	Anteil der neuen Länder	
								an Deutschland	am früheren Bundesgebiet
					Veränderung gegenüber Vorjahr				
					Prozent				
Gesamtaggregate									
Bruttoinlandsprodukt in jeweiligen Preisen	Mrd. DM	323,2	2 840,5	3 163,7	21,7	1,0	2,8	10,2	
Bruttoinlandsprodukt in Preisen von 1991	Mrd. DM	242,8	2 639,1	2 881,9	9,3	-2,0	-1,2	8,4	
Bruttolohn- und -gehaltssumme insgesamt	Mrd. DM	196,1	1 253,8	1 449,9	11,6	1,1	2,4	13,5	
je Arbeitnehmer monatlich	DM	2840	4030	3810	15,7	2,9	4,6		70,5
Nettolohn- und -gehaltssumme insgesamt	Mrd. DM	140,4	836,8	977,2	11,7	1,2	2,6	14,4	
je Arbeitnehmer monatlich	DM	2030	2690	2570	15,9	3,0	4,8		75,6
Bruttowertschöpfung in jeweiligen Preisen									
Insgesamt (bereinigt)	Mrd. DM	307,8	2 610,2	2 918,1	21,5	0,6	2,4	10,5	
dar.: Produzierendes Gewerbe	Mrd. DM	106,9	972,4	1 079,2	19,2	-5,4	-3,4	9,9	
Handel und Verkehr	Mrd. DM	43,9	410,2	454,1	19,7	1,4	2,9	9,7	
Dienstleistungsunternehmen	Mrd. DM	89,1	945,1	1 034,2	32,9	6,9	8,7	8,6	
Staat, private Haushalte u.ä.	Mrd. DM	74,3	375,3	449,6	12,7	3,8	5,2	16,5	
Bruttowertschöpfung in Preisen von 1991									
Insgesamt (bereinigt)	Mrd. DM	230,3	2 433,5	2 663,7	9,0	-2,0	-1,2	8,6	
dar.: Produzierendes Gewerbe	Mrd. DM	92,3	912,5	1 004,8	12,2	-7,2	-5,7	9,2	
Handel und Verkehr	Mrd. DM	37,3	388,7	426,0	13,4	-1,3	-0,2	8,8	
Dienstleistungsunternehmen	Mrd. DM	58,0	857,9	915,8	9,7	3,6	3,9	6,3	
Staat, private Haushalte u.ä.	Mrd. DM	48,3	347,9	396,3	-2,6	1,0	0,5	12,2	
Einkommen aus unselbständiger Arbeit									
Insgesamt	Mrd. DM	232,9	1 544,0	1 776,9	10,9	1,0	2,2	13,1	
Land- und Forstwirtschaft, Fischerei	Mrd. DM	6,1	8,4	14,5	0,2	1,7	1,0	41,8	
Produzierendes Gewerbe	Mrd. DM	84,3	673,6	757,9	4,7	-2,9	-2,1	11,1	
Handel und Verkehr	Mrd. DM	39,1	265,8	304,9	15,0	3,2	4,6	12,8	
Dienstleistungsunternehmen	Mrd. DM	32,5	246,9	279,3	23,6	5,9	7,6	11,6	
Staat, private Haushalte u.ä.	Mrd. DM	70,9	349,3	420,2	12,4	3,7	5,0	16,9	
Lohnkosten 1)									
Insgesamt	DM	40 400	59 500	56 100	15,0	2,7	4,3		67,9
Land- und Forstwirtschaft, Fischerei	DM	30 500	37 200	34 000	26,8	3,9	14,8		81,9
Produzierendes Gewerbe	DM	41 100	66 000	61 900	10,8	2,4	3,3		62,3
Handel und Verkehr	DM	38 800	54 700	52 000	17,8	4,3	6,0		71,0
Dienstleistungsunternehmen	DM	35 100	50 100	47 700	13,4	2,9	3,7		70,0
Staat, private Haushalte u.ä.	DM	45 000	61 100	57 600	18,9	3,5	6,2		73,8
Produktivität 2)									
Insgesamt	DM	39 000	91 000	81 800	12,3	-0,5	0,6		53,1
dar. ohne Wohnungsvermietung 3)	DM	39 200	84 300	76 300	12,2	-0,9	0,2		54,6
Produzierendes Gewerbe	DM	42 500	84 800	77 700	18,0	-2,5	-0,9		54,5
Handel und Verkehr	DM	33 000	69 300	63 200	15,1	-0,5	0,7		53,2
Dienstleistungsunternehmen	DM	52 200	142 500	128 400	-0,2	0,7	0,0		51,1
dar. ohne Wohnungsvermietung 3)	DM	53 200	110 100	101 200	-0,3	0,7	0,1		54,3
Lohnstückkosten 4)									
Insgesamt		103,6	65,4	68,5	2,4	3,3	3,7		128,0
dar. ohne Wohnungsvermietung 3)		103,1	70,6	73,5	2,5	3,7	4,1		124,4
Produzierendes Gewerbe		96,7	77,9	79,7	-6,0	5,0	4,2		114,2
Handel und Verkehr		117,6	79,0	82,3	2,3	4,9	5,2		133,4
Dienstleistungsunternehmen		67,2	35,2	37,2	13,6	2,2	3,7		136,9
dar. ohne Wohnungsvermietung 3)		66,0	45,5	47,2	13,8	2,2	3,6		128,8
Bauinvestitionen in jeweiligen Preisen									
Insgesamt	Mrd. DM	102,2	327,3	429,5	27,7	-0,1	5,4	23,8	
Unternehmen ohne Wohnbauten	Mrd. DM	45,2	97,9	143,1	26,8	-5,6	2,7	31,6	
Wohnbauten	Mrd. DM	35,0	177,8	212,8	38,3	4,5	8,9	16,4	
Staat	Mrd. DM	22,1	51,6	73,7	15,2	-3,9	1,2	30,0	
Bauinvestitionen in Preisen von 1991									
Insgesamt	Mrd. DM	88,5	299,5	388,0	22,0	-3,6	1,3	22,8	
Unternehmen ohne Wohnbauten	Mrd. DM	39,5	90,5	130,0	23,0	-8,3	-0,6	30,4	
Wohnbauten	Mrd. DM	29,7	161,6	191,4	29,5	0,4	4,0	15,5	
Staat	Mrd. DM	19,3	47,3	66,7	10,5	-7,0	-2,5	29,0	

*) Vgl. Fachserie 18, Reihe 1.3, 1996.

1) Einkommen aus unselbständiger Arbeit je Arbeitnehmer.

2) Bruttoinlandsprodukt bzw. nach Bereichen Bruttowertschöpfung in Preisen von 1991 je Erwerbstätigen, jedoch in der Spalte "Anteil der neuen Länder" Bruttoinlandsprodukt bzw. nach Bereichen Bruttowertschöpfung in jeweiligen Preisen je Erwerbstätigen (Wirtschaftsleistung).

3) Bruttoinlandsprodukt bzw. Bruttowertschöpfung "Dienstleistungsunternehmen" ohne Bruttowertschöpfung "Wohnungsvermietung".

4) Relation Lohnkosten zu Produktivität; jedoch in der Spalte "Anteil der neuen Länder" Lohnkosten zu Wirtschaftsleistung (Bruttoinlandsprodukt bzw. nach Bereichen Bruttowertschöpfung in jeweiligen Preisen je Erwerbstätigen).

17 Volkswirtschaftliche Gesamtrechnungen *)
17.2 Ausgewählte Ergebnisse
17.2.4 Im Jahr 1994

Gegenstand	Einheit	Neue Länder und Berlin-Ost	Früheres Bundes- gebiet	Deutsch- land	Neue Länder und Berlin-Ost	Früheres Bundes- gebiet	Deutsch- land	Anteil der neuen Länder			
								Veränderung gegenüber Vorjahr	Prozent	an	
										Deutschland	am Früheren Bundesgebiet
Gesamtaggregate											
Bruttoinlandsprodukt in jeweiligen Preisen	Mrd. DM	366,1	2 962,1	3 328,2	13,3	4,3	5,2	11,0			
Bruttoinlandsprodukt in Preisen von 1991	Mrd. DM	266,2	2 694,0	2 960,2	9,6	2,1	2,7	9,0			
Bruttolohn- und -gehaltssumme insgesamt	Mrd. DM	210,7	1 260,8	1 471,5	7,4	0,6	1,5	14,3			
je Arbeitnehmer monatlich	DM	3010	4110	3910	6,1	2,0	2,4		73,3		
Nettolohn- und -gehaltssumme insgesamt	Mrd. DM	147,7	825,2	972,9	5,2	-1,4	-0,4	15,2			
je Arbeitnehmer monatlich	DM	2110	2690	2580	3,9	0,0	0,5		78,5		
Bruttowertschöpfung in jeweiligen Preisen											
Insgesamt (bereinigt)	Mrd. DM	347,1	2 716,0	3 063,2	12,8	4,1	5,0	11,3			
dar.: Produzierendes Gewerbe	Mrd. DM	126,9	989,9	1 116,7	18,7	1,8	3,5	11,4			
Handel und Verkehr	Mrd. DM	49,4	429,0	478,4	12,5	4,6	5,3	10,3			
Dienstleistungsunternehmen	Mrd. DM	101,9	1 008,1	1 110,0	14,3	6,7	7,3	9,2			
Staat, private Haushalte u.ä.	Mrd. DM	77,0	384,8	461,7	3,6	2,5	2,7	16,7			
Bruttowertschöpfung in Preisen von 1991											
Insgesamt (bereinigt)	Mrd. DM	251,2	2 479,4	2 730,6	9,1	1,9	2,5	9,2			
dar.: Produzierendes Gewerbe	Mrd. DM	106,8	926,4	1 033,2	15,7	1,5	2,8	10,3			
Handel und Verkehr	Mrd. DM	40,4	392,5	432,9	8,3	1,0	1,6	9,3			
Dienstleistungsunternehmen	Mrd. DM	63,1	887,8	950,8	8,7	3,5	3,8	6,6			
Staat, private Haushalte u.ä.	Mrd. DM	47,8	353,5	401,3	-1,1	1,6	1,3	11,9			
Einkommen aus unselbständiger Arbeit											
Insgesamt	Mrd. DM	251,9	1 570,6	1 822,5	8,2	1,7	2,6	13,8			
Land- und Forstwirtschaft, Fischerei	Mrd. DM	6,3	8,6	14,9	4,0	1,9	2,8	42,3			
Produzierendes Gewerbe	Mrd. DM	95,3	676,1	771,4	12,9	0,4	1,8	12,3			
Handel und Verkehr	Mrd. DM	40,6	266,9	307,5	3,8	0,4	0,8	13,2			
Dienstleistungsunternehmen	Mrd. DM	36,6	261,1	297,7	12,7	5,7	6,6	12,3			
Staat, private Haushalte u.ä.	Mrd. DM	73,2	358,0	431,1	3,1	2,5	2,6	17,0			
Lohnkosten 1)											
Insgesamt	DM	43 200	61 400	58 000	6,8	3,2	3,5		70,4		
Land- und Forstwirtschaft, Fischerei	DM	33 200	38 200	35 900	8,9	2,8	5,5		86,8		
Produzierendes Gewerbe	DM	45 900	69 200	65 100	11,5	4,8	5,3		66,2		
Handel und Verkehr	DM	40 500	55 900	53 200	4,4	2,1	2,4		72,5		
Dienstleistungsunternehmen	DM	35 800	51 500	48 900	2,0	2,8	2,4		69,4		
Staat, private Haushalte u.ä.	DM	47 600	62 300	59 200	5,6	2,1	2,8		76,3		
Produktivität 2)											
Insgesamt	DM	42 100	94 000	84 600	7,7	3,3	3,4		56,0		
dar. ohne Wohnungsvermietung 3)	DM	42 200	87 000	78 900	7,7	3,2	3,4		57,6		
Produzierendes Gewerbe	DM	48 400	89 600	82 300	13,8	5,7	6,0		60,1		
Handel und Verkehr	DM	35 600	70 900	64 900	7,8	2,4	2,7		56,1		
Dienstleistungsunternehmen	DM	51 600	143 200	128 100	-1,2	0,5	-0,2		51,2		
dar. ohne Wohnungsvermietung 3)	DM	52 500	110 800	101 200	-1,2	0,6	-0,1		54,3		
Lohnstückkosten 4)											
Insgesamt		102,8	65,3	68,6	-0,8	-0,1	0,1		125,7		
dar. ohne Wohnungsvermietung 3)		102,3	70,6	73,6	-0,8	-0,1	0,1		122,1		
Produzierendes Gewerbe		94,8	77,3	79,1	-2,0	-0,8	-0,7		110,3		
Handel und Verkehr		113,9	78,8	82,0	-3,2	-0,2	-0,3		129,2		
Dienstleistungsunternehmen		69,4	36,0	38,2	3,3	2,3	2,7		135,5		
dar. ohne Wohnungsvermietung 3)		68,1	46,5	48,3	3,2	2,2	2,5		127,8		
Bauinvestitionen in jeweiligen Preisen											
Insgesamt	Mrd. DM	130,6	337,5	468,1	27,7	3,1	9,0	27,9			
Unternehmen ohne Wohnbauten	Mrd. DM	52,5	96,7	149,2	16,3	-1,3	4,3	35,2			
Wohnbauten	Mrd. DM	51,0	192,7	243,7	45,9	8,4	14,6	20,9			
Staat	Mrd. DM	27,0	48,1	75,1	22,1	-6,7	1,9	35,9			
Bauinvestitionen in Preisen von 1991											
Insgesamt	Mrd. DM	109,8	303,4	413,2	24,0	1,3	6,5	26,6			
Unternehmen ohne Wohnbauten	Mrd. DM	44,8	88,1	132,9	13,7	-2,7	2,3	33,7			
Wohnbauten	Mrd. DM	41,8	171,7	213,5	40,7	6,2	11,6	19,6			
Staat	Mrd. DM	23,1	43,7	66,8	19,5	-7,7	0,2	34,6			

*) Vgl. Fachserie 18, Reihe 1.3, 1996.

1) Einkommen aus unselbständiger Arbeit je Arbeitnehmer.

2) Bruttoinlandsprodukt bzw. nach Bereichen Bruttowertschöpfung in Preisen von 1991 je Erwerbstätigen; jedoch in der Spalte "Anteil der neuen Länder" Bruttoinlandsprodukt bzw. nach Bereichen Bruttowertschöpfung in jeweiligen Preisen je Erwerbstätigen (Wirtschaftsleistung).

3) Bruttoinlandsprodukt bzw. Bruttowertschöpfung "Dienstleistungsunternehmen" ohne Bruttowertschöpfung "Wohnungsvermietung".

4) Relation Lohnkosten zu Produktivität; jedoch in der Spalte "Anteil der neuen Länder" Lohnkosten zu Wirtschaftsleistung (Bruttoinlandsprodukt bzw. nach Bereichen Bruttowertschöpfung in jeweiligen Preisen je Erwerbstätigen).

17 Volkswirtschaftliche Gesamtrechnungen *)
17.2 Ausgewählte Ergebnisse
17.2.5 Im Jahr 1995

Gegenstand	Einheit	Neue Länder und Berlin-Ost	Früheres Bundes- gebiet	Deutsch- land	Neue Länder und Berlin-Ost	Früheres Bundes- gebiet	Deutsch- land	Anteil der neuen Länder			
								Veränderung gegenüber Vorjahr	Veränderung gegenüber Vorjahr	Deutschland	am früheren Bundesgebiet
Gesamtaggregate											
Bruttoinlandsprodukt in jeweiligen Preisen	Mrd. DM	398,0	3 061,6	3 459,6	8,7	3,4	3,9	11,5			
Bruttoinlandsprodukt in Preisen von 1991	Mrd. DM	280,4	2 733,4	3 013,8	5,3	1,5	1,8	9,3			
Bruttolohn- und -gehaltssumme insgesamt	Mrd. DM	225,5	1 289,9	1 515,3	7,0	2,3	3,0	14,9			
je Arbeitnehmer monatlich	DM	3190	4240	4040	6,1	3,1	3,5		75,4		
Nettolohn- und -gehaltssumme insgesamt	Mrd. DM	156,0	818,7	974,7	5,6	-0,8	0,2	16,0			
je Arbeitnehmer monatlich	DM	2210	2690	2600	4,6	0,0	0,7		82,2		
Bruttowertschöpfung in jeweiligen Preisen											
Insgesamt (bereinigt)	Mrd. DM	378,3	2 814,8	3 193,1	9,0	3,6	4,2	11,8			
dar. Produzierendes Gewerbe	Mrd. DM	137,8	1 006,1	1 144,0	8,6	1,6	2,4	12,0			
Handel und Verkehr	Mrd. DM	52,8	435,0	487,8	6,9	1,4	2,0	10,8			
Dienstleistungsunternehmen	Mrd. DM	114,6	1 069,9	1 184,5	12,5	6,1	6,7	9,7			
Staat, private Haushalte u.ä.	Mrd. DM	80,5	397,7	478,2	4,6	3,4	3,6	16,8			
Bruttowertschöpfung in Preisen von 1991											
Insgesamt (bereinigt)	Mrd. DM	265,2	2 520,2	2 785,4	5,6	1,6	2,0	9,5			
dar. Produzierendes Gewerbe	Mrd. DM	113,0	931,4	1 044,4	5,8	0,5	1,1	10,8			
Handel und Verkehr	Mrd. DM	42,9	399,0	441,9	6,3	1,6	2,1	9,7			
Dienstleistungsunternehmen	Mrd. DM	68,0	919,7	987,7	7,8	3,6	3,9	6,9			
Staat, private Haushalte u.ä.	Mrd. DM	47,9	354,9	402,9	0,3	0,4	0,4	11,9			
Einkommen aus unselbständiger Arbeit											
Insgesamt	Mrd. DM	269,4	1 614,5	1 883,9	7,0	2,8	3,4	14,3			
Land- und Forstwirtschaft, Fischerei	Mrd. DM	6,6	8,8	15,4	4,9	2,2	3,4	42,9			
Produzierendes Gewerbe	Mrd. DM	102,0	689,1	791,1	7,0	1,9	2,6	12,9			
Handel und Verkehr	Mrd. DM	41,7	267,6	309,3	2,8	0,3	0,6	13,5			
Dienstleistungsunternehmen	Mrd. DM	42,8	279,0	321,8	17,0	6,9	8,1	13,3			
Staat, private Haushalte u.ä.	Mrd. DM	76,3	370,1	446,4	4,3	3,4	3,5	17,1			
Lohnkosten 1)											
Insgesamt	DM	45 800	63 600	60 300	6,0	3,6	3,9		72,0		
Land- und Forstwirtschaft, Fischerei	DM	35 700	39 800	37 900	7,8	4,1	5,6		89,8		
Produzierendes Gewerbe	DM	48 400	72 100	67 800	5,6	4,1	4,1		67,1		
Handel und Verkehr	DM	42 200	57 200	54 600	4,1	2,3	2,5		73,7		
Dienstleistungsunternehmen	DM	39 200	53 700	51 200	9,7	4,2	4,7		73,1		
Staat, private Haushalte u.ä.	DM	50 500	64 700	61 800	6,2	3,8	4,3		78,1		
Produktivität 2)											
Insgesamt	DM	43 800	96 000	86 400	4,1	2,1	2,1		57,8		
dar. ohne Wohnungsvermietung 3)	DM	44 000	88 700	80 500	4,1	2,0	2,0		59,5		
Produzierendes Gewerbe	DM	50 500	91 900	84 400	4,4	2,6	2,5		62,1		
Handel und Verkehr	DM	38 200	73 200	67 200	7,4	3,3	3,6		58,8		
Dienstleistungsunternehmen	DM	51 900	144 500	128 700	0,7	0,9	0,5		52,1		
dar. ohne Wohnungsvermietung 3)	DM	52 900	111 800	101 700	0,7	0,9	0,6		55,0		
Lohnstückkosten 4)											
Insgesamt		104,6	66,3	69,8	1,8	1,4	1,7		124,6		
dar. ohne Wohnungsvermietung 3)		104,1	71,7	74,9	1,8	1,6	1,8		121,0		
Produzierendes Gewerbe		95,8	78,5	80,4	1,1	1,5	1,6		108,2		
Handel und Verkehr		110,4	78,1	81,2	-3,0	-0,9	-1,0		125,4		
Dienstleistungsunternehmen		75,6	37,2	39,8	8,9	3,2	4,2		140,3		
dar. ohne Wohnungsvermietung 3)		74,1	48,0	50,3	8,9	3,2	4,1		132,9		
Bauinvestitionen in jeweiligen Preisen											
Insgesamt	Mrd. DM	139,8	339,9	479,7	7,1	0,7	2,5	29,1			
Unternehmen ohne Wohnbauten	Mrd. DM	53,9	97,2	151,1	2,6	0,5	1,3	35,7			
Wohnbauten	Mrd. DM	60,9	195,8	256,8	19,4	1,6	5,3	23,7			
Staat	Mrd. DM	25,0	46,8	71,8	-7,4	-2,7	-4,4	34,8			
Bauinvestitionen in Preisen von 1991											
Insgesamt	Mrd. DM	115,0	299,4	414,4	4,7	-1,3	0,3	27,7			
Unternehmen ohne Wohnbauten	Mrd. DM	45,2	86,9	132,2	0,9	-1,3	-0,6	34,2			
Wohnbauten	Mrd. DM	48,5	170,5	219,1	16,0	-0,7	2,6	22,2			
Staat	Mrd. DM	21,2	41,9	63,2	-8,2	-4,0	-5,4	33,6			

*) Vgl. Fachserie 18, Reihe 1.3, 1996.

1) Einkommen aus unselbständiger Arbeit je Arbeitnehmer.

2) Bruttoinlandsprodukt bzw. nach Bereichen Bruttowertschöpfung in Preisen von 1991 je Erwerbstätigen, jedoch in der Spalte "Anteil der neuen Länder" Bruttoinlandsprodukt bzw. nach Bereichen Bruttowertschöpfung in jeweiligen Preisen je Erwerbstätigen (Wirtschaftsleistung).

3) Bruttoinlandsprodukt bzw. Bruttowertschöpfung "Dienstleistungsunternehmen" ohne Bruttowertschöpfung "Wohnungsvermietung".

4) Relation Lohnkosten zu Produktivität; jedoch in der Spalte "Anteil der neuen Länder" Lohnkosten zu Wirtschaftsleistung (Bruttoinlandsprodukt bzw. nach Bereichen Bruttowertschöpfung in jeweiligen Preisen je Erwerbstätigen).

17 Volkswirtschaftliche Gesamtrechnungen *)
17.2 Ausgewählte Ergebnisse
17.2.6 Im Jahr 1996

Gegenstand	Einheit	Neue Länder und Berlin-Ost	Früheres Bundes- gebiet	Deutsch- land	Neue Länder und Berlin-Ost	Früheres Bundes- gebiet	Deutsch- land	Anteil der neuen Länder	
								an Deutschland	am früheren Bundesgebiet
						Prozent			
Gesamtaggregate									
Bruttoinlandsprodukt in jeweiligen Preisen	Mrd. DM	414,2	3 127,3	3 541,5	4,1	2,1	2,4	11,7	
Bruttoinlandsprodukt in Preisen von 1991	Mrd. DM	285,9	2 768,6	3 054,5	2,0	1,3	1,4	9,4	
Bruttolohn- und -gehaltssumme insgesamt	Mrd. DM	226,9	1 298,9	1 525,9	0,7	0,7	0,7	14,9	
je Arbeitnehmer monatlich	DM	3290	4320	4130	2,9	2,0	2,1		76,1
Nettolohn- und -gehaltssumme insgesamt	Mrd. DM	161,3	836,5	997,7	3,4	2,2	2,4	16,2	
je Arbeitnehmer monatlich	DM	2340	2780	2700	5,7	3,4	3,8		83,9
Bruttowertschöpfung in jeweiligen Preisen									
Insgesamt (bereinigt)	Mrd. DM	393,9	2 879,9	3 273,8	4,1	2,3	2,5	12,0	
dar.: Produzierendes Gewerbe	Mrd. DM	141,1	1 002,2	1 143,3	2,4	-0,4	-0,1	12,3	
Handel und Verkehr	Mrd. DM	54,2	437,5	491,7	2,6	0,6	0,8	11,0	
Dienstleistungsunternehmen	Mrd. DM	124,3	1 130,5	1 254,8	8,5	5,7	5,9	9,9	
Staat, private Haushalte u.ä.	Mrd. DM	82,1	404,5	486,5	1,9	1,7	1,7	16,9	
Bruttowertschöpfung in Preisen von 1991									
Insgesamt (bereinigt)	Mrd. DM	270,6	2 556,2	2 826,7	2,0	1,4	1,5	9,6	
dar.: Produzierendes Gewerbe	Mrd. DM	115,4	927,5	1 042,9	2,1	-0,4	-0,1	11,1	
Handel und Verkehr	Mrd. DM	44,4	405,9	450,2	3,3	1,7	1,9	9,9	
Dienstleistungsunternehmen	Mrd. DM	71,1	960,3	1 031,5	4,7	4,4	4,4	6,9	
Staat, private Haushalte u.ä.	Mrd. DM	47,5	357,3	404,7	-1,0	0,7	0,5	11,7	
Einkommen aus unselbständiger Arbeit									
Insgesamt	Mrd. DM	272,7	1 629,8	1 902,5	1,2	0,9	1,0	14,3	
Land- und Forstwirtschaft, Fischerei	Mrd. DM	6,7	8,5	15,2	0,8	-3,1	-1,4	43,9	
Produzierendes Gewerbe	Mrd. DM	101,0	684,5	785,5	-0,9	-0,7	-0,7	12,9	
Handel und Verkehr	Mrd. DM	42,0	269,4	311,4	0,7	0,7	0,7	13,5	
Dienstleistungsunternehmen	Mrd. DM	45,4	291,0	336,4	6,2	4,3	4,5	13,5	
Staat, private Haushalte u.ä.	Mrd. DM	77,5	376,4	453,9	1,6	1,7	1,7	17,1	
Lohnkosten 1)									
Insgesamt	DM	47 400	65 000	61 700	3,4	2,2	2,4	72,8	
Land- und Forstwirtschaft, Fischerei	DM	38 100	41 000	39 600	6,5	3,0	4,5	92,9	
Produzierendes Gewerbe	DM	50 000	74 400	70 000	3,2	3,1	3,2	67,2	
Handel und Verkehr	DM	43 500	58 700	56 000	3,2	2,6	2,7	74,2	
Dienstleistungsunternehmen	DM	40 500	54 600	52 100	3,2	1,6	1,8	74,2	
Staat, private Haushalte u.ä.	DM	52 700	65 800	63 100	4,3	1,7	2,2	80,1	
Produktivität 2)									
Insgesamt	DM	45 400	98 300	88 600	3,8	2,4	2,6	59,3	
dar. ohne Wohnungsvermietung 3)	DM	45 700	90 600	82 400	3,8	2,2	2,4	60,8	
Produzierendes Gewerbe	DM	53 700	94 800	87 400	6,3	3,2	3,5	64,1	
Handel und Verkehr	DM	40 300	75 600	69 600	5,5	3,2	3,5	60,4	
Dienstleistungsunternehmen	DM	52 400	146 900	130 600	0,9	1,7	1,5	52,9	
dar. ohne Wohnungsvermietung 3)	DM	53 500	113 800	103 500	1,0	1,8	1,7	54,8	
Lohnstückkosten 4)									
Insgesamt		104,3	66,2	69,7	-0,3	-0,2	-0,1	122,9	
dar. ohne Wohnungsvermietung 3)		103,8	71,8	74,9	-0,4	0,0	0,0	119,9	
Produzierendes Gewerbe		93,1	78,4	80,1	-2,9	0,0	-0,4	104,8	
Handel und Verkehr		108,0	77,6	80,6	-2,2	-0,6	-0,8	122,8	
Dienstleistungsunternehmen		77,3	37,2	39,9	2,3	0,0	0,3	140,2	
dar. ohne Wohnungsvermietung 3)		75,7	47,9	50,4	2,2	-0,2	0,1	135,4	
Bauinvestitionen in jeweiligen Preisen									
Insgesamt	Mrd. DM	136,6	325,8	462,4	-2,3	-4,1	-3,6	29,5	
Unternehmen ohne Wohnbauten	Mrd. DM	48,0	90,7	138,6	-11,0	-6,7	-8,2	34,6	
Wohnbauten	Mrd. DM	64,9	192,5	257,4	6,5	-1,7	0,2	25,2	
Staat	Mrd. DM	23,7	42,7	66,4	-5,1	-8,8	-7,5	35,7	
Bauinvestitionen in Preisen von 1991									
Insgesamt	Mrd. DM	112,9	288,4	401,3	-1,8	-3,7	-3,1	28,1	
Unternehmen ohne Wohnbauten	Mrd. DM	40,9	82,4	123,3	-9,7	-5,2	-6,7	33,1	
Wohnbauten	Mrd. DM	51,7	167,5	219,2	6,5	-1,8	0,1	23,6	
Staat	Mrd. DM	20,4	38,5	58,9	-3,9	-8,2	-6,8	34,6	

*) Vgl. Fachserie 18, Reihe 1.3, 1996.

1) Einkommen aus unselbständiger Arbeit je Arbeitnehmer.

2) Bruttoinlandsprodukt bzw. nach Bereichen Bruttowertschöpfung in Preisen von 1991 je Erwerbstätigen, jedoch in der Spalte "Anteil der neuen Länder" Bruttoinlandsprodukt bzw. nach Bereichen Bruttowertschöpfung in jeweiligen Preisen je Erwerbstätigen (Wirtschaftsleistung).

3) Bruttoinlandsprodukt bzw. Bruttowertschöpfung "Dienstleistungsunternehmen" ohne Bruttowertschöpfung "Wohnungsvermietung".

4) Relation Lohnkosten zu Produktivität, jedoch in der Spalte "Anteil der neuen Länder" Lohnkosten zu Wirtschaftsleistung (Bruttoinlandsprodukt bzw. nach Bereichen Bruttowertschöpfung in jeweiligen Preisen je Erwerbstätigen).

17 Volkswirtschaftliche Gesamtrechnungen *)
17.3 Bruttowertschöpfung ausgewählter Bereiche
17.3.1 Produzierendes Gewerbe, Handel und Verkehr

Zeitraum	Neue Länder und Berlin-Ost	Früheres Bundesgebiet	Deutschland	Neue Länder und Berlin-Ost	Früheres Bundesgebiet	Deutschland	Neue Länder und Berlin-Ost	Früheres Bundesgebiet	Deutschland	Anteil der neuen Länder und Berlin-Ost 1)
	in jeweiligen Preisen						Preise von 1991			
	Milliarden DM			Veränderung gegenüber Vorjahreszeitraum						
Produzierendes Gewerbe										
1991	75,2	1 002,0	1 077,3	X	6,7	X	X	3,5	X	7,0
1992	89,6	1 027,8	1 117,4	19,1	2,6	3,7	9,3	- 1,9	- 1,1	8,0
1993	106,9	972,4	1 079,2	19,2	- 5,4	- 3,4	12,2	- 7,2	- 5,7	9,9
1994	126,9	989,9	1 116,7	18,7	1,8	3,5	15,7	1,5	2,8	11,4
1995	137,8	1 006,1	1 144,0	8,6	1,6	2,4	5,8	0,5	1,1	12,0
1996	141,1	1 002,2	1 143,3	2,4	- 0,4	- 0,1	2,1	- 0,4	- 0,1	12,3
1990 2. Hj.	40,5	478,8	519,2	X	8,0	X	X	4,6	X	7,8
1991 1. Hj.	36,1	497,9	533,9	X	8,1	X	X	4,5	X	6,8
2. Hj.	39,2	504,2	543,3	- 3,2	5,3	4,6	- 7,1	2,5	1,8	7,2
1992 1. Hj.	42,5	513,9	556,5	17,9	3,2	4,2	7,8	- 0,9	- 0,3	7,6
2. Hj.	47,1	513,9	561,0	20,3	1,9	3,3	10,8	- 2,9	- 2,0	8,4
1993 1. Hj.	50,4	481,4	531,8	18,5	- 6,3	- 4,4	10,8	- 8,9	- 7,5	9,5
2. Hj.	56,5	491,0	547,4	19,9	- 4,5	- 2,4	13,6	- 5,4	- 3,9	10,3
1994 1. Hj.	60,9	486,7	547,6	20,7	1,1	3,0	16,9	0,8	2,2	11,1
2. Hj.	66,0	503,1	569,1	17,0	2,5	4,0	14,6	2,3	3,4	11,6
1995 1. Hj.	67,5	503,3	570,7	10,8	3,4	4,2	7,9	2,6	3,1	11,8
2. Hj.	70,4	502,9	573,2	6,6	- 0,1	0,7	3,9	- 1,4	- 0,8	12,3
1996 1. Hj.	67,5	496,1	563,5	0,0	- 1,4	- 1,3	- 0,7	- 2,2	- 2,1	12,0
2. Hj.	73,7	506,1	579,8	4,7	0,6	1,1	4,9	1,4	1,8	12,7
1997 1. Hj.	68,8	501,1	569,8	2,0	1,0	1,1	3,3	1,5	1,7	12,1
1997 1. Vj.	31,7	239,5	271,2	1,7	- 1,4	- 1,0	2,5	- 0,9	- 0,5	11,7
2. Vj.	37,1	261,5	298,6	2,2	3,3	3,2	4,0	3,7	3,7	12,4
3. Vj.	37,1	256,9	294,0	0,7	2,1	1,9	3,7	2,5	2,6	12,6
Handel und Verkehr										
1991	30,3	386,6	416,9	X	11,5	X	X	8,7	X	7,3
1992	36,7	404,5	441,2	20,9	4,6	5,8	8,3	1,9	2,4	8,3
1993	43,9	410,2	454,1	19,7	1,4	2,9	13,4	- 1,3	- 0,2	9,7
1994	49,4	429,0	478,4	12,5	4,6	5,3	8,3	1,0	1,6	10,3
1995	52,8	435,0	487,8	6,9	1,4	2,0	6,3	1,6	2,1	10,8
1996	54,2	437,5	491,7	2,6	0,6	0,8	3,3	1,7	1,9	11,0
1990 2. Hj.	17,3	181,0	198,3	X	13,7	X	X	9,9	X	8,7
1991 1. Hj.	14,8	191,0	205,8	X	15,2	X	X	12,7	X	7,2
2. Hj.	15,6	195,6	211,1	- 10,3	8,1	6,5	- 12,9	5,0	3,4	7,4
1992 1. Hj.	17,3	200,0	217,4	17,1	4,7	5,6	4,6	1,4	1,6	8,0
2. Hj.	19,4	204,5	223,8	24,4	4,5	6,0	11,9	2,4	3,1	8,6
1993 1. Hj.	20,6	201,7	222,3	18,8	0,8	2,3	12,5	- 1,9	- 0,9	9,3
2. Hj.	23,3	208,5	231,8	20,5	2,0	3,6	14,2	- 0,8	0,4	10,1
1994 1. Hj.	23,3	211,4	234,8	13,4	4,8	5,6	9,0	1,4	2,1	9,9
2. Hj.	26,0	217,6	243,6	11,6	4,4	5,1	7,8	0,5	1,2	10,7
1995 1. Hj.	25,3	216,2	241,4	8,3	2,2	2,8	7,5	2,2	2,6	10,5
2. Hj.	27,5	218,8	246,3	5,8	0,6	1,1	5,3	1,2	1,5	11,2
1996 1. Hj.	25,9	216,5	242,4	2,6	0,1	0,4	3,2	1,3	1,5	10,7
2. Hj.	28,3	221,0	249,3	2,7	1,0	1,2	3,5	2,1	2,3	11,3
1997 1. Hj.	26,4	223,0	249,4	1,7	3,0	2,9	2,0	3,3	3,2	10,6
1997 1. Vj.	12,2	107,9	120,1	1,1	1,6	1,5	1,4	2,1	2,0	10,2
2. Vj.	14,1	115,2	129,3	2,2	4,4	4,1	2,5	4,5	4,3	10,9
3. Vj.	14,1	114,2	128,3	1,4	3,7	3,5	0,3	3,1	2,8	11,0

*) Stand: Dezember 1997.

1) In jeweiligen Preisen an Deutschland insgesamt (Deutschland = 100).

17 Volkswirtschaftliche Gesamtrechnungen *)
17.3 Bruttowertschöpfung ausgewählter Bereiche
17.3.2 Dienstleistungsunternehmen sowie Staat, private Haushalte und Organisationen

Zeitraum	Neue	Früheres	Deutsch-	Neue	Früheres	Deutsch-	Neue	Früheres	Deutsch-	Anteil der neuen Länder und Berlin-Ost 1)
	Länder und Berlin-Ost	Bundes- gebiet	land	Länder und Berlin-Ost	Bundes- gebiet	land	Länder und Berlin-Ost	Bundes- gebiet	land	
	in jeweiligen Preisen						Preise von 1991			
	Milliarden DM			Veränderung gegenüber Vorjahreszeitraum						
				Prozent						
Dienstleistungsunternehmen										
1991	44,6	790,0	834,6	X	11,6	X	X	5,4	X	5,3
1992	67,1	884,1	951,2	50,4	11,9	14,0	18,6	4,8	5,6	7,0
1993	89,1	945,1	1 034,2	32,9	6,9	8,7	9,7	3,6	3,9	8,6
1994	101,9	1 008,1	1 110,0	14,3	6,7	7,3	8,7	3,5	3,8	9,2
1995	114,6	1 069,9	1 184,5	12,5	6,1	6,7	7,8	3,6	3,9	9,7
1996	124,3	1 130,5	1 254,8	8,5	5,7	5,9	4,7	4,4	4,4	9,9
1990 2. Hj.	11,3	363,7	374,9	X	11,1	X	X	7,5	X	3,0
1991 1. Hj.	19,2	382,1	401,3	X	11,0	X	X	5,4	X	4,8
2. Hj.	25,4	407,9	433,2	125,4	12,2	15,6	57,2	5,5	7,4	5,9
1992 1. Hj.	32,5	428,8	461,3	69,5	12,2	14,9	19,6	5,0	5,7	7,1
2. Hj.	34,5	455,4	489,9	36,0	11,6	13,1	17,7	4,7	5,4	7,0
1993 1. Hj.	43,3	459,3	502,6	33,0	7,1	9,0	9,6	3,3	3,7	8,6
2. Hj.	45,9	485,7	531,6	32,9	6,7	8,5	9,7	3,8	4,2	8,6
1994 1. Hj.	49,6	492,2	541,8	14,6	7,1	7,8	8,9	3,6	4,0	9,2
2. Hj.	52,3	515,9	568,2	14,0	6,2	6,9	8,6	3,3	3,7	9,2
1995 1. Hj.	56,3	523,7	580,0	13,5	6,4	7,0	9,0	3,6	3,9	9,7
2. Hj.	58,3	546,2	604,5	11,6	5,9	6,4	6,6	3,6	3,8	9,6
1996 1. Hj.	61,4	555,7	617,1	9,0	6,1	6,4	4,9	4,5	4,5	9,9
2. Hj.	63,0	574,8	637,7	8,0	5,2	5,5	4,4	4,3	4,4	9,9
1997 1. Hj.	67,1	578,6	645,7	9,4	4,1	4,6	3,5	3,6	3,6	10,4
1997 1. Vj.	33,0	286,8	319,8	9,8	4,3	4,8	4,1	3,8	3,8	10,3
2. Vj.	34,1	291,8	325,9	9,0	4,0	4,5	3,0	3,5	3,5	10,5
3. Vj.	33,5	299,2	332,8	7,1	4,3	4,6	2,2	4,2	4,0	10,1
Staat, private Haushalte und private Organisationen ohne Erwerbszweck										
1991	51,3	335,8	387,1	X	7,8	X	X	2,2	X	13,3
1992	65,9	361,6	427,5	28,5	7,7	10,4	-3,3	2,6	1,8	15,4
1993	74,3	375,3	449,6	12,7	3,8	5,2	-2,6	1,0	0,5	16,5
1994	77,0	384,8	461,7	3,6	2,5	2,7	-1,1	1,6	1,3	16,7
1995	80,5	397,7	478,2	4,6	3,4	3,6	0,3	0,4	0,4	16,8
1996	82,1	404,5	486,5	1,9	1,7	1,7	-1,0	0,7	0,5	16,9
1990 2. Hj.	20,4	167,6	188,0	X	6,5	X	X	2,6	X	10,9
1991 1. Hj.	19,7	154,4	174,0	X	7,2	X	X	2,3	X	11,3
2. Hj.	31,6	181,4	213,0	55,0	8,3	13,3	-0,6	2,2	1,8	14,8
1992 1. Hj.	26,7	163,4	190,1	35,8	5,9	9,2	-4,4	2,7	1,7	14,1
2. Hj.	39,2	198,2	237,4	23,9	9,2	11,4	-2,1	2,5	1,9	16,5
1993 1. Hj.	34,3	173,0	207,2	28,2	5,9	9,0	-1,5	1,1	0,8	18,9
2. Hj.	40,0	202,4	242,4	2,2	2,1	2,1	-3,8	0,9	0,3	16,5
1994 1. Hj.	35,5	177,2	212,6	3,5	2,4	2,6	-2,7	1,7	1,1	16,7
2. Hj.	41,5	207,6	249,1	3,7	2,6	2,8	0,6	1,5	1,4	16,7
1995 1. Hj.	37,3	182,0	219,4	5,3	2,7	3,2	0,9	0,3	0,4	17,0
2. Hj.	43,2	215,6	258,9	4,1	3,9	3,9	-0,4	0,4	0,3	16,7
1996 1. Hj.	38,3	186,8	225,1	2,6	2,6	2,6	-1,3	0,6	0,4	17,0
2. Hj.	43,8	217,7	261,5	1,3	0,9	1,0	-0,7	0,7	0,6	16,7
1997 1. Hj.	38,4	190,2	228,6	0,2	1,8	1,6	-2,1	0,2	-0,1	16,8
1997 1. Vj.	19,2	94,8	114,0	0,8	1,6	1,4	-1,7	0,2	-0,0	16,8
2. Vj.	19,2	95,4	114,6	-0,4	2,1	1,7	-2,5	0,1	-0,2	16,8
3. Vj.	20,0	99,5	119,5	-1,3	0,6	0,3	-2,4	0,3	-0,0	16,7

*) Stand: Dezember 1997.

1) In jeweiligen Preisen an Deutschland insgesamt (Deutschland = 100).

17 Volkswirtschaftliche Gesamtrechnungen *)
17.4 Bruttoinlandsprodukt

Zeitraum	Neue Länder und Berlin-Ost	Früheres Bundesgebiet	Deutschland	Neue Länder und Berlin-Ost	Früheres Bundesgebiet	Deutschland	Neue Länder und Berlin-Ost	Früheres Bundesgebiet	Deutschland	Anteil/Niveau der neuen Länder und Berlin-Ost 1)
	in jeweiligen Preisen						Preise von 1991			
	Milliarden DM			Veränderung gegenüber Vorjahreszeitraum						
Prozent										
1991	206,0	2 647,6	2 853,6	X	9,1	X	X	5,0	X	7,2
1992	265,6	2 813,0	3 078,6	28,9	6,2	7,9	7,8	1,8	2,2	8,6
1993	323,2	2 840,5	3 163,7	21,7	1,0	2,8	9,3	- 2,0	- 1,2	10,2
1994	366,1	2 962,1	3 328,2	13,3	4,3	5,2	9,6	2,1	2,7	11,0
1995	398,0	3 061,6	3 459,6	8,7	3,4	3,9	5,3	1,5	1,8	11,5
1996	414,2	3 127,3	3 541,5	4,1	2,1	2,4	2,0	1,3	1,4	11,7
1990 2. Hj.	97,2	1 266,1	1 363,3	X	9,8	X	X	6,5	X	7,1
1991 1. Hj.	88,6	1 280,4	1 369,0	X	10,4	X	X	6,6	X	6,5
2. Hj.	117,4	1 367,2	1 484,6	20,8	8,0	8,9	- 0,2	3,6	3,3	7,9
1992 1. Hj.	119,0	1 366,1	1 485,1	34,3	6,7	8,5	6,9	2,1	2,4	8,0
2. Hj.	146,6	1 446,9	1 593,5	24,9	5,8	7,3	8,6	1,5	2,0	9,2
1993 1. Hj.	150,2	1 374,1	1 524,3	26,2	0,6	2,6	9,7	- 2,9	- 2,0	9,9
2. Hj.	173,0	1 466,4	1 639,4	18,0	1,3	2,9	9,0	- 1,2	- 0,4	10,6
1994 1. Hj.	171,8	1 433,7	1 605,5	14,4	4,3	5,3	9,8	2,2	2,8	10,7
2. Hj.	194,3	1 528,4	1 722,7	12,3	4,2	5,1	9,5	2,0	2,7	11,3
1995 1. Hj.	189,0	1 490,5	1 679,5	10,0	4,0	4,6	6,4	2,1	2,5	11,3
2. Hj.	209,0	1 571,1	1 780,1	7,6	2,8	3,3	4,4	0,9	1,2	11,7
1996 1. Hj.	195,7	1 518,8	1 714,5	3,5	1,9	2,1	0,9	0,6	0,6	11,4
2. Hj.	218,5	1 608,5	1 827,0	4,5	2,4	2,6	2,9	2,0	2,1	12,0
1997 1. Hj.	203,4	1 558,2	1 761,6	3,9	2,6	2,7	1,8	2,0	2,0	11,5
1996 1. Vj.	93,5	750,7	844,2	2,0	2,0	2,0	- 1,4	0,2	0,0	11,1
2. Vj.	102,2	768,1	870,3	5,0	1,8	2,1	3,0	1,0	1,1	11,7
3. Vj.	108,3	790,0	898,3	5,5	2,6	2,9	3,4	2,2	2,3	12,1
4. Vj.	110,2	818,5	928,7	3,7	2,2	2,3	2,5	1,8	1,8	11,9
1997 1. Vj.	97,3	761,7	859,0	4,1	1,5	1,8	1,5	0,9	1,0	11,3
2. Vj.	106,1	796,5	902,6	3,8	3,7	3,7	2,1	3,0	3,0	11,8
3. Vj.	110,7	813,3	924,0	2,2	2,9	2,9	1,5	2,4	2,4	12,0

DM je Erwerbstätigen										
1991	28 100	90 700	78 200	X	6,5	X	X	2,5	X	31,0
1992	41 600	95 500	85 900	47,8	5,3	9,9	23,6	0,8	4,1	43,5
1993	52 000	97 900	89 800	25,0	2,6	4,6	12,3	- 0,5	0,6	53,1
1994	57 800	103 400	95 100	11,3	5,5	5,9	7,7	3,3	3,4	56,0
1995	62 100	107 600	99 200	7,4	4,0	4,3	4,1	2,1	2,1	57,8
1996	65 800	111 000	102 800	5,9	3,2	3,6	3,8	2,4	2,6	59,3
1990 2. Hj.	11 700	44 000	36 700	X	6,3	X	X	3,1	X	26,6
1991 1. Hj.	11 600	44 200	37 400	X	7,4	X	X	3,6	X	26,3
2. Hj.	16 700	46 500	40 700	43,2	5,7	10,9	18,3	1,4	5,2	36,0
1992 1. Hj.	18 400	46 500	41 400	58,7	5,1	10,7	26,3	0,6	4,5	39,7
2. Hj.	23 200	49 000	44 500	38,7	5,5	9,1	20,6	1,1	3,7	47,3
1993 1. Hj.	24 300	47 400	43 300	31,7	1,9	4,5	14,5	- 1,7	- 0,2	51,3
2. Hj.	27 700	50 600	46 500	19,3	3,2	4,6	10,2	0,6	1,3	54,7
1994 1. Hj.	27 600	50 100	46 100	13,5	5,9	6,5	8,9	3,7	3,9	55,0
2. Hj.	30 200	53 200	49 000	9,3	5,2	5,4	6,5	3,0	2,9	56,8
1995 1. Hj.	29 700	52 500	48 300	7,6	4,7	4,8	4,1	2,8	2,7	56,5
2. Hj.	32 500	55 100	50 900	7,4	3,4	3,8	4,2	1,5	1,7	59,0
1996 1. Hj.	31 300	54 000	49 800	5,4	2,8	3,2	2,7	1,5	1,7	57,9
2. Hj.	34 500	57 100	52 900	6,3	3,6	4,0	4,7	3,2	3,4	60,5
1997 1. Hj.	33 400	56 100	52 000	6,8	3,9	4,4	4,7	3,3	3,6	59,6

*) Stand: Dezember 1997.

1) Anteil der neuen Länder und Berlin-Ost an Deutschland (Deutschland = 100); bei Angaben je Erwerbstätigen:

Niveau der neuen Länder und Berlin-Ost am früheren Bundesgebiet (früheres Bundesgebiet = 100) - in jeweiligen Preisen.

17 Volkswirtschaftliche Gesamtrechnungen
17.5 Bruttonationalprodukt, Verwendung des Inlandsprodukts *)

Zeitraum	Neue Länder und Berlin-Ost	Früheres Bundesgebiet	Deutschland	Neue Länder und Berlin-Ost	Früheres Bundesgebiet	Deutschland	Neue Länder und Berlin-Ost	Früheres Bundesgebiet	Deutschland	Anteil der neuen Länder und Berlin-Ost 1)
	in jeweiligen Preisen						Preise von 1991			
	Milliarden DM			Veränderung gegenüber Vorjahreszeitraum						
Prozent										
Bruttonationalprodukt										
1991	214,0	2 668,1	2 882,1	X	9,0	X	X	4,9	X	7,4
1992	276,4	2 821,2	3 097,6	29,2	5,7	7,5	8,5	1,3	1,8	8,9
1993	332,6	2 836,2	3 168,8	20,3	0,5	2,3	8,2	-2,5	-1,6	10,5
1994	374,4	2 945,8	3 320,2	12,6	3,9	4,8	8,9	1,7	2,3	11,3
Privater Verbrauch										
1991	183,4	1 446,9	1 630,3	X	9,6	X	X	5,6	X	11,2
1992	217,1	1 538,4	1 755,5	18,4	6,3	7,7	7,2	2,3	2,8	12,4
1993	239,8	1 589,5	1 829,3	10,5	3,3	4,2	1,7	-0,1	0,1	13,1
1994	254,7	1 651,3	1 906,0	6,2	3,9	4,2	2,3	1,1	1,2	13,4
Staatsverbrauch										
1991	89,6	467,1	556,7	X	5,2	X	X	0,4	X	16,1
1992	111,5	504,8	616,4	24,4	8,1	10,7	3,5	4,2	4,1	18,1
1993	121,5	513,3	634,9	9,0	1,7	3,0	-1,9	-0,2	-0,5	19,1
1994	127,8	530,8	658,6	5,2	3,4	3,7	0,8	2,4	2,1	19,4
Letzte inländische Verwendung von Gütern										
1991	360,4	2 495,4	2 855,9	X	9,3	X	X	4,7	X	12,6
1992	453,6	2 625,9	3 079,5	25,8	5,2	7,8	12,8	1,3	2,8	14,7
1993	515,6	2 630,3	3 145,9	13,7	0,2	2,2	6,0	-2,6	-1,4	16,4
1994	569,3	2 737,8	3 307,2	10,4	4,1	5,1	7,0	1,9	2,7	17,2
Anlageinvestitionen										
1991	91,8	564,3	656,0	X	11,1	X	X	6,0	X	14,0
1992	126,7	582,7	709,4	38,1	3,3	8,1	28,8	-0,6	3,5	17,9
1993	152,4	538,6	691,0	20,3	-7,6	-2,6	16,1	-10,1	-5,6	22,1
1994	184,4	541,8	726,2	21,0	0,6	5,1	18,1	-0,4	3,5	25,4
Ausrüstungen										
1991	41,8	264,9	306,8	X	12,9	X	X	10,0	X	13,6
1992	46,6	255,2	301,8	11,5	-3,7	-1,6	9,0	-5,4	-3,5	15,4
1993	50,2	211,3	261,5	7,7	-17,2	-13,4	6,6	-18,2	-14,4	19,2
1994	53,8	204,3	258,1	7,2	-3,3	-1,3	7,3	-3,0	-1,0	20,9

*) Bauinvestitionen vgl. S. 33 ff.

1) In jeweiligen Preisen an Deutschland insgesamt (Deutschland = 100).

17 Volkswirtschaftliche Gesamtrechnungen
17.5 Bruttozialprodukt, Verwendung des Inlandsprodukts *)
Je Einwohner bzw. je Erwerbstätigen im Inland

Zeitraum	Neue Länder und Berlin-Ost	Früheres Bundesgebiet	Deutschland	Neue Länder und Berlin-Ost	Früheres Bundesgebiet	Deutschland	Neue Länder und Berlin-Ost	Früheres Bundesgebiet	Deutschland	Niveau der neuen Länder und Berlin-Ost 1)
	in jeweiligen Preisen						Preise von 1991			
	DM			Veränderung gegenüber Vorjahreszeitraum						
							Prozent			

Je Einwohner

Bruttozialprodukt

1991	13 500	41 600	36 000	X	7,6	X	X	3,5	X	32,3
1992	17 600	43 500	38 400	30,6	4,4	6,7	9,7	0,0	1,0	40,4
1993	21 300	43 300	39 000	21,0	-0,5	1,6	8,8	-3,5	-2,3	49,1
1994	24 100	44 700	40 800	13,2	3,3	4,5	9,5	1,2	2,0	53,8

Privater Verbrauch

1991	11 500	22 600	20 400	X	8,2	X	X	4,3	X	51,0
1992	13 800	23 700	21 800	19,7	5,0	6,9	8,5	1,0	2,0	58,2
1993	15 300	24 300	22 500	11,0	2,3	3,5	2,2	-1,1	-0,6	63,2
1994	16 400	25 100	23 400	6,8	3,4	3,9	2,9	0,6	0,9	65,3

Staatsverbrauch

1991	5 600	7 300	7 000	X	3,8	X	X	-0,8	X	77,3
1992	7 100	7 800	7 600	25,8	6,8	9,9	4,7	2,9	3,3	91,1
1993	7 800	7 800	7 800	9,5	0,6	2,3	-1,4	-1,2	-1,2	99,1
1994	8 200	8 100	8 100	5,7	2,9	3,4	1,4	1,9	1,8	101,9

Anlageinvestitionen

1991	5 800	8 800	8 200	X	9,7	X	X	4,6	X	65,5
1992	8 100	9 000	8 800	39,7	2,0	7,3	30,2	-1,8	2,8	89,7
1993	9 700	8 200	8 500	20,9	-8,5	-3,3	16,7	-11,0	-6,2	118,5
1994	11 800	8 200	8 900	21,6	0,1	4,8	18,7	-0,9	3,2	144,0

Je Erwerbstätigen im Inland

Anlageinvestitionen

1991	12 500	19 300	18 000	X	8,4	X	X	3,4	X	64,8
1992	19 800	19 800	19 800	58,3	2,3	10,1	47,6	-1,5	5,5	100,3
1993	24 500	18 600	19 600	23,6	-6,1	-0,9	19,2	-8,7	-3,9	132,0
1994	29 100	18 900	20 800	18,8	1,8	5,8	16,0	0,8	4,2	154,1

Ausrüstungen

1991	5 700	9 100	8 400	X	10,2	X	X	7,3	X	62,9
1992	7 300	8 700	8 400	27,7	-4,6	0,0	25,0	-6,3	-1,7	84,3
1993	8 100	7 300	7 400	10,6	-15,9	-11,9	9,5	-16,9	-12,9	110,8
1994	8 500	7 100	7 400	5,4	-2,1	0,0	5,4	-1,8	-0,3	119,3

*) Bauinvestitionen vgl. S. 33 ff.

1) Niveau der neuen Länder und Berlin-Ost am früheren Bundesgebiet (früheres Bundesgebiet = 100) - in jeweiligen Preisen.

17 Volkswirtschaftliche Gesamtrechnungen
17.6 Ausfuhr und Einfuhr von Waren und Dienstleistungen

Zeitraum	Neue 1) Länder und Berlin-Ost	Früheres Bundes- gebiet 1)	Deutsch- land	Neue 1) Länder und Berlin-Ost	Früheres Bundes- gebiet 1)	Deutsch- land	Neue 1) Länder und Berlin-Ost	Früheres Bundes- gebiet 1)	Deutsch- land	Anteil der neuen Länder und Berlin-Ost 2)
	in jeweiligen Preisen						Preise von 1991			
	Milliarden DM			Veränderung gegenüber Vorjahreszeitraum			Prozent			

Ausfuhr von Waren und Dienstleistungen

1991	45,4	888,8	727,1	X	14,1	X	X	12,6	X	6,2
1992	50,7	935,9	732,3	11,7	5,3	0,7	9,5	4,0	- 0,3	6,9
1993	54,0	911,3	697,6	6,5	- 2,6	- 4,7	5,4	- 3,0	- 5,0	7,7
1994	66,4	990,2	757,0	23,0	8,7	8,5	22,0	7,7	7,9	8,8

Einfuhr von Waren und Dienstleistungen

1991	199,8	736,6	729,4	X	15,6	X	X	13,1	X	27,4
1992	238,6	748,8	733,2	19,4	1,7	0,5	17,2	3,0	2,0	32,5
1993	246,4	701,1	679,8	3,3	- 6,4	- 7,3	2,8	- 5,2	- 5,9	36,2
1994	269,6	766,0	735,9	9,4	9,3	8,3	7,7	8,6	7,7	36,6

Außenbeitrag 3)

1991	- 154,4	152,2	- 2,3	X	10,2	X	X	14,2	X	X
1992	- 188,0	187,1	- 0,9	- 33,5	34,9	1,4	- 30,0	13,1	- 16,9	
1993	- 192,4	210,2	17,8	- 4,5	23,2	18,7	- 3,8	11,8	8,0	
1994	- 203,2	224,3	21,0	- 10,8	14,1	3,3	- 7,0	7,0	- 0,0	

1) Einschließlich innerdeutscher Transaktionen.

2) In jeweiligen Preisen an Deutschland insgesamt (Deutschland = 100).

3) Ausfuhr minus Einfuhr, Veränderung gegenüber Vorjahreszeitraum in Mrd. DM.

17 Volkswirtschaftliche Gesamtrechnungen *)
17.7 Einkommen
17.7.1 Einkommen aus unselbständiger Arbeit im Inland

Zeitraum	Neue Länder und Berlin-Ost	Früheres Bundesgebiet	Deutschland	Neue Länder und Berlin-Ost	Früheres Bundesgebiet	Deutschland	Anteil/Niveau der neuen Länder und Berlin-Ost 1)
	Milliarden DM			Veränderung gegenüber Vorjahreszeitraum			
				Prozent			
1991	177,7	1 430,2	1 607,9	X	8,7	X	11,1
1992	209,9	1 529,4	1 739,3	18,1	6,9	8,2	12,1
1993	232,9	1 544,0	1 776,9	10,9	1,0	2,2	13,1
1994	251,9	1 570,6	1 822,5	8,2	1,7	2,6	13,8
1995	269,4	1 614,5	1 883,9	7,0	2,8	3,4	14,3
1996	272,7	1 629,8	1 902,5	1,2	0,9	1,0	14,3
1991 1. Hj.	78,1	663,1	741,2	X	8,4	X	10,5
2. Hj.	99,6	767,0	866,6	X	9,0	X	11,5
1992 1. Hj.	92,6	709,2	801,8	18,6	7,0	8,2	11,5
2. Hj.	117,3	820,1	937,5	17,8	6,9	8,2	12,5
1993 1. Hj.	106,4	723,9	830,3	14,9	2,1	3,5	12,8
2. Hj.	126,5	820,1	946,6	7,8	-0,0	1,0	13,4
1994 1. Hj.	116,0	736,8	852,8	9,0	1,8	2,7	13,6
2. Hj.	135,9	833,8	969,7	7,4	1,7	2,4	14,0
1995 1. Hj.	125,5	755,7	881,2	8,2	2,6	3,3	14,2
2. Hj.	143,9	858,8	1 002,7	5,9	3,0	3,4	14,4
1996 1. Hj.	127,8	767,1	894,9	1,8	1,5	1,6	14,3
2. Hj.	144,9	862,7	1 007,6	0,7	0,5	0,5	14,4
1997 1. Hj.	128,6	773,1	901,7	0,6	0,8	0,8	14,3
1996 1. Vj.	62,4	377,5	439,9	2,1	2,4	2,3	14,2
2. Vj.	65,4	389,7	455,0	1,6	0,7	0,8	14,4
3. Vj.	69,1	402,8	471,8	1,9	0,7	0,9	14,6
4. Vj.	75,8	459,9	535,7	-0,5	0,3	0,2	14,1
1997 1. Vj.	63,1	379,8	442,8	1,0	0,6	0,7	14,2
2. Vj.	65,5	393,4	458,9	0,2	1,0	0,9	14,3
3. Vj.	68,0	402,4	470,5	-1,5	-0,1	-0,3	14,5

Monatlich je beschäftigten Arbeitnehmer
DM

1991	2 130	4 560	4 050	X	5,9	X	46,7
1992	2 930	4 830	4 480	37,6	5,9	10,6	60,7
1993	3 370	4 960	4 670	15,0	2,7	4,3	67,9
1994	3 600	5 120	4 840	6,8	3,2	3,5	70,4
1995	3 820	5 300	5 020	6,0	3,6	3,9	72,0
1996	3 950	5 420	5 150	3,4	2,2	2,4	72,8
1991 1. Hj.	1 790	4 260	3 720	X	5,2	X	42,0
2. Hj.	2 500	4 850	4 380	X	6,5	X	51,6
1992 1. Hj.	2 550	4 490	4 130	42,5	5,3	10,9	56,9
2. Hj.	3 320	5 170	4 830	32,6	6,5	10,3	64,2
1993 1. Hj.	3 090	4 650	4 370	21,1	3,6	5,8	66,5
2. Hj.	3 650	5 270	4 980	9,9	2,1	3,0	69,2
1994 1. Hj.	3 370	4 810	4 550	8,9	3,5	4,1	69,9
2. Hj.	3 830	5 420	5 120	4,9	2,8	2,9	70,6
1995 1. Hj.	3 570	4 980	4 720	6,1	3,4	3,7	71,7
2. Hj.	4 060	5 630	5 330	6,1	3,8	4,1	72,2
1996 1. Hj.	3 720	5 110	4 850	4,2	2,6	2,9	72,8
2. Hj.	4 170	5 730	5 440	2,8	1,9	2,0	72,8
1997 1. Hj.	3 870	5 230	4 980	3,9	2,3	2,6	74,0

*) Stand: Dezember 1997.

1) Anteil der neuen Länder und Berlin-Ost an Deutschland (Deutschland = 100); bei Angaben je Arbeitnehmer: Niveau der neuen Länder und Berlin-Ost am früheren Bundesgebiet (früheres Bundesgebiet = 100).

17 Volkswirtschaftliche Gesamtrechnungen *)
17.7 Einkommen
17.7.2 Im Inland entstandene Bruttolohn- und -gehaltsumme

Zeitraum	Neue Länder und Berlin-Ost	Früheres Bundesgebiet	Deutschland	Neue Länder und Berlin-Ost	Früheres Bundesgebiet	Deutschland	Anteil/Niveau der neuen Länder und Berlin-Ost 1)
	Milliarden DM			Veränderung gegenüber Vorjahreszeitraum			
				Prozent			
1991	149,1	1 161,2	1 310,4	X	8,7	X	11,4
1992	175,8	1 240,2	1 416,0	17,9	6,8	8,1	12,4
1993	196,1	1 253,8	1 449,9	11,6	1,1	2,4	13,5
1994	210,7	1 260,8	1 471,5	7,4	0,6	1,5	14,3
1995	225,5	1 289,9	1 515,3	7,0	2,3	3,0	14,9
1996	226,9	1 298,9	1 525,9	0,7	0,7	0,7	14,9
1990 2. Hj.	63,6	572,7	636,3	X	8,6	X	10,0
1991 1. Hj.	65,3	537,4	602,7	X	8,4	X	10,8
1991 2. Hj.	83,8	623,8	707,7	31,8	8,9	11,2	11,8
1992 1. Hj.	77,3	574,3	651,6	18,4	6,9	8,1	11,9
1992 2. Hj.	98,5	665,9	764,4	17,5	6,7	8,0	12,9
1993 1. Hj.	89,6	586,8	676,4	15,9	2,2	3,8	13,2
1993 2. Hj.	106,6	667,0	773,5	8,2	0,2	1,2	13,8
1994 1. Hj.	96,9	590,3	687,2	8,2	0,6	1,6	14,1
1994 2. Hj.	113,8	670,5	784,3	6,8	0,5	1,4	14,5
1995 1. Hj.	105,2	602,9	708,2	8,6	2,1	3,0	14,9
1995 2. Hj.	120,2	687,0	807,2	5,7	2,5	2,9	14,9
1996 1. Hj.	106,6	611,0	717,7	1,3	1,3	1,3	14,9
1996 2. Hj.	120,3	687,9	808,2	0,1	0,1	0,1	14,9
1997 1. Hj.	106,3	611,2	717,4	-0,3	0,0	-0,0	14,8
1996 1. Vj.	52,3	300,8	353,0	1,2	2,2	2,1	14,8
1996 2. Vj.	54,4	310,3	364,7	1,4	0,5	0,7	14,9
1996 3. Vj.	57,4	321,4	378,7	1,3	0,4	0,5	15,2
1996 4. Vj.	62,9	366,5	429,5	-1,0	-0,1	-0,2	14,7
1997 1. Vj.	52,4	300,2	352,6	0,2	-0,2	-0,1	14,9
1997 2. Vj.	53,9	311,0	364,9	-0,8	0,2	0,1	14,8
1997 3. Vj.	56,4	319,5	375,9	-1,7	-0,6	-0,7	15,0

Monatlich je beschäftigten Arbeitnehmer
DM

1991	1 790	3 700	3 300	X	5,9	X	48,3
1992	2 450	3 920	3 650	37,2	5,8	10,5	62,7
1993	2 840	4 030	3 810	15,7	2,9	4,6	70,5
1994	3 010	4 110	3 910	6,1	2,0	2,4	73,3
1995	3 190	4 240	4 040	6,1	3,1	3,5	75,4
1996	3 290	4 320	4 130	2,9	2,0	2,1	76,1
1990 2. Hj.	1 320	3 710	3 140	X	4,8	X	35,6
1991 1. Hj.	1 500	3 460	3 030	X	5,3	X	43,4
1991 2. Hj.	2 110	3 950	3 580	59,6	6,4	13,9	53,4
1992 1. Hj.	2 130	3 640	3 350	42,3	5,2	10,8	58,6
1992 2. Hj.	2 790	4 200	3 940	32,3	6,4	10,2	66,4
1993 1. Hj.	2 600	3 770	3 560	22,2	3,7	6,1	69,1
1993 2. Hj.	3 070	4 290	4 070	10,3	2,2	3,3	71,6
1994 1. Hj.	2 810	3 860	3 670	8,1	2,3	3,0	72,9
1994 2. Hj.	3 200	4 360	4 140	4,3	1,6	1,8	73,5
1995 1. Hj.	3 000	3 970	3 790	6,5	3,0	3,4	75,4
1995 2. Hj.	3 390	4 500	4 290	5,8	3,2	3,6	75,4
1996 1. Hj.	3 110	4 070	3 890	3,6	2,4	2,7	76,3
1996 2. Hj.	3 470	4 570	4 360	2,2	1,5	1,7	75,8
1997 1. Hj.	3 200	4 130	3 960	3,0	1,5	1,8	77,4

*) Stand: Dezember 1997.

1) Anteil der neuen Länder und Berlin-Ost an Deutschland (Deutschland = 100); bei Angaben je Arbeitnehmer: Niveau der neuen Länder und Berlin-Ost an früherem Bundesgebiet (früheres Bundesgebiet = 100).

17 Volkswirtschaftliche Gesamtrechnungen *)

17.7 Einkommen

17.7.3 Nettolohn- und -gehaltsumme im Inland

Zeitraum	Neue Länder und Berlin-Ost	Früheres Bundes- gebiet	Deutschland	Neue Länder und Berlin-Ost	Früheres Bundes- gebiet	Deutschland	Anteil/Niveau der neuen Länder und Berlin-Ost 1)
	Milliarden DM			Veränderung gegenüber Vorjahreszeitraum Prozent			
1991	114,0	783,5	897,5	X	5,4	X	12,7
1992	125,6	826,8	952,5	10,2	5,5	6,1	13,2
1993	140,4	836,8	977,2	11,7	1,2	2,6	14,4
1994	147,7	825,2	972,9	5,2	-1,4	-0,4	15,2
1995	156,0	818,7	974,7	5,6	-0,8	0,2	16,0
1996	161,3	836,5	997,7	3,4	2,2	2,4	16,2
1991 1. Hj.	50,7	368,0	418,7	X	5,8	X	12,1
1991 2. Hj.	63,3	415,5	478,8	X	5,0	X	13,2
1992 1. Hj.	55,7	382,0	437,7	9,9	3,8	4,5	12,7
1992 2. Hj.	69,9	444,9	514,8	10,5	7,1	7,5	13,6
1993 1. Hj.	64,6	392,0	456,7	16,0	2,6	4,3	14,2
1993 2. Hj.	75,8	444,8	520,5	8,3	-0,0	1,1	14,6
1994 1. Hj.	68,4	388,3	456,7	5,8	-1,0	0,0	15,0
1994 2. Hj.	79,3	437,0	516,3	4,7	-1,8	-0,8	15,4
1995 1. Hj.	73,8	384,3	458,1	7,8	-1,0	0,3	16,1
1995 2. Hj.	82,2	434,4	516,6	3,7	-0,6	0,1	15,9
1996 1. Hj.	76,9	395,5	472,3	4,2	2,9	3,1	16,3
1996 2. Hj.	84,4	441,0	525,4	2,7	1,5	1,7	16,1
1997 1. Hj.	75,7	390,1	465,9	-1,5	-1,4	-1,4	16,3
1996 1. Vj.	38,0	197,5	235,5	3,3	3,3	3,3	16,2
1996 2. Vj.	38,8	198,0	236,8	5,1	2,5	2,9	16,4
1996 3. Vj.	41,0	212,2	253,2	4,1	2,1	2,5	16,2
1996 4. Vj.	43,4	228,8	272,2	1,4	0,9	1,0	16,0
1997 1. Vj.	37,8	194,5	232,3	-0,6	-1,5	-1,4	16,3
1997 2. Vj.	37,9	195,6	233,5	-2,3	-1,2	-1,4	16,2
1997 3. Vj.	40,3	208,4	248,7	-1,7	-1,8	-1,8	16,2

Monatlich je beschäftigten Arbeitnehmer

DM

1991	1 370	2 500	2 260	X	2,6	X	54,7
1992	1 750	2 610	2 450	28,3	4,5	8,5	67,2
1993	2 030	2 690	2 570	15,9	3,0	4,8	75,6
1994	2 110	2 690	2 580	3,9	0,0	0,5	78,5
1995	2 210	2 690	2 600	4,6	0,0	0,7	82,2
1996	2 340	2 780	2 700	5,7	3,4	3,8	83,9
1991 1. Hj.	1 160	2 370	2 100	X	2,7	X	49,1
1991 2. Hj.	1 590	2 630	2 420	X	2,6	X	60,5
1992 1. Hj.	1 540	2 420	2 250	32,1	2,2	7,1	63,5
1992 2. Hj.	1 980	2 800	2 650	24,4	6,7	9,7	70,5
1993 1. Hj.	1 880	2 520	2 400	22,3	4,1	6,6	74,6
1993 2. Hj.	2 180	2 860	2 740	10,5	2,0	3,2	76,4
1994 1. Hj.	1 990	2 540	2 440	5,7	0,8	1,4	78,3
1994 2. Hj.	2 230	2 840	2 730	2,2	-0,7	-0,4	78,6
1995 1. Hj.	2 100	2 530	2 450	5,7	-0,2	0,6	82,9
1995 2. Hj.	2 320	2 850	2 750	3,8	0,2	0,7	81,5
1996 1. Hj.	2 240	2 630	2 560	6,6	4,0	4,5	85,0
1996 2. Hj.	2 430	2 930	2 840	4,8	2,9	3,3	83,0
1997 1. Hj.	2 280	2 640	2 570	1,8	0,1	0,4	86,4

*) Stand: Dezember 1997.

1) Anteil der neuen Länder und Berlin-Ost an Deutschland (Deutschland = 100); bei Angaben je Arbeitnehmer:
Niveau der neuen Länder und Berlin-Ost am früheren Bundesgebiet (früheres Bundesgebiet = 100).

17 Volkswirtschaftliche Gesamtrechnungen *)

17.7 Einkommen

17.7.4 Verfügbares Einkommen der privaten Haushalte, empfangene laufende Übertragungen, Volkseinkommen, Verfügbares Einkommen der Volkswirtschaft

Zeitraum	Neue Länder und Berlin-Ost	Früheres Bundes- gebiet	Deutschland	Neue Länder und Berlin-Ost	Früheres Bundes- gebiet	Deutschland	Anteil/Niveau der neuen Länder und Berlin-Ost 1)
	Milliarden DM			Veränderung gegenüber Vorjahreszeitraum			
				Prozent			

Verfügbares Einkommen der privaten Haushalte

1991	202,1	1 669,2	1 871,3	X	8,9	X	10,8
1992	250,5	1 763,5	2 014,0	24,0	5,6	7,6	12,4
1993	275,7	1 808,1	2 083,9	10,1	2,5	3,5	13,2
1994	289,4	1 867,4	2 156,8	5,0	3,3	3,5	13,4

Von den privaten Haushalten empfangene laufende Übertragungen

1991	71,4	403,6	475,0	X	6,2	X	15,0
1992	94,9	431,1	525,9	32,9	6,8	10,7	18,0
1993	107,1	458,9	566,0	12,9	6,4	7,6	18,9
1994	112,7	475,1	587,8	5,2	3,5	3,9	19,2

Volkseinkommen

1991	185,0	2 042,5	2 227,4	X	7,9	X	8,3
1992	234,1	2 139,7	2 373,8	26,6	4,8	6,6	9,9
1993	278,8	2 121,8	2 400,5	19,1	- 0,8	1,1	11,6
1994	310,1	2 199,9	2 510,0	11,2	3,7	4,6	12,4

Verfügbares Einkommen der Volkswirtschaft

1991	279,2	2 182,1	2 461,3	X	5,6	X	11,3
1992	352,4	2 298,9	2 651,4	26,2	5,4	7,7	13,3
1993	407,4	2 283,0	2 690,3	15,6	- 0,7	1,5	15,1
1994	435,1	2 388,4	2 823,5	6,8	4,6	4,9	15,4

DM

Verfügbares Einkommen der privaten Haushalte monatlich je Einwohner

1991	1 060	2 170	1 950	X	7,5	X	48,8
1992	1 330	2 270	2 080	25,4	4,4	6,8	58,6
1993	1 470	2 300	2 140	10,6	1,5	2,7	63,9
1994	1 550	2 360	2 210	5,5	2,8	3,2	65,6

Volkseinkommen je Einwohner

1991	11 600	31 900	27 800	X	6,6	X	36,5
1992	14 900	33 000	29 500	28,0	3,5	5,8	45,1
1993	17 800	32 400	29 600	19,7	- 1,8	0,4	55,0
1994	19 900	33 400	30 800	11,8	3,2	4,2	59,6

Verfügbares Einkommen je Einwohner

1991	17 500	34 100	30 800	X	4,3	X	51,5
1992	22 400	35 400	32 900	27,7	4,1	6,9	63,2
1993	26 000	34 800	33 100	16,2	- 1,7	0,7	74,7
1994	28 000	36 300	34 700	7,4	4,1	4,6	77,1

1) Anteil der neuen Länder und Berlin-Ost an Deutschland (Deutschland = 100); bei Angaben je Einwohner:
Niveau der neuen Länder und Berlin-Ost am früheren Bundesgebiet (früheres Bundesgebiet = 100).

17 Volkswirtschaftliche Gesamtrechnungen
17.8 Bruttoinlandsprodukt der neuen Länder und Berlin-Ost *)
17.8.1 Insgesamt

Zeitraum	Brandenburg	Mecklenburg-Vorpommern	Sachsen	Sachsen-Anhalt	Thüringen	Berlin-Ost
Milliarden DM						
Jeweilige Preise						
1991	35,5	24,4	59,6	36,0	29,3	21,1
1992	44,6	30,6	74,6	46,0	39,8	27,1
1993	53,1	34,9	89,4	55,0	47,8	33,8
1994	60,2	39,9	102,0	60,7	54,3	37,4
1995	64,2	42,7	111,2	64,4	58,0	40,3
1996	67,9	44,4	116,4	66,2	61,0	41,8
Preise von 1991						
1991	35,5	24,4	59,6	36,0	29,3	21,1
1992	38,0	25,7	63,0	38,9	33,4	23,1
1993	41,9	26,9	68,8	42,5	36,5	25,2
1994	46,1	30,0	76,7	45,7	40,8	26,4
1995	48,2	31,5	82,1	47,6	42,6	27,8
1996	49,7	31,9	84,2	47,7	43,9	28,0
Prozent						
Veränderung gegenüber Vorjahr						
Nominal 1)						
1992	25,7	25,3	25,1	27,6	35,7	28,2
1993	19,1	14,3	19,8	19,6	20,2	24,8
1994	13,3	14,2	14,1	10,4	13,6	10,6
1995	6,6	7,2	9,0	6,0	6,8	7,7
1996	5,8	4,0	4,7	2,9	5,1	3,9
Real 2)						
1992	7,1	5,3	5,7	7,9	13,9	9,3
1993	10,2	4,6	9,2	9,2	9,4	9,2
1994	10,1	11,7	11,4	7,7	11,5	4,9
1995	4,6	5,0	7,1	4,1	4,6	5,2
1996	3,1	1,3	2,5	0,1	2,9	0,7
Neue Länder und Berlin-Ost = 100 1) 3)						
1991	17,2	11,8	28,9	17,5	14,2	10,3
1992	17,0	11,6	28,4	17,5	15,2	10,3
1993	16,9	11,1	28,5	17,5	15,2	10,8
1994	17,0	11,2	28,8	17,1	15,3	10,5
1995	16,9	11,2	29,2	16,9	15,2	10,6
1996	17,1	11,2	29,3	16,7	15,3	10,5
Deutschland = 100 1) 4)						
1991	1,2	0,9	2,1	1,3	1,0	0,7
1992	1,4	1,0	2,4	1,5	1,3	0,9
1993	1,7	1,1	2,8	1,7	1,5	1,1
1994	1,8	1,2	3,1	1,8	1,6	1,1
1995	1,9	1,3	3,3	1,9	1,7	1,2
1996	1,9	1,3	3,3	1,9	1,7	1,2

*) Angaben des Arbeitskreises "Volkswirtschaftliche Gesamtrechnungen der Länder"; für 1991 bis 1995 Stand: September 1996, für 1996 Stand: März 1997.

1) Basis: jeweilige Preise.

2) Basis: Preise von 1991.

3) Anteil der einzelnen Länder sowie Berlin-Ost an der Summe "Neue Länder und Berlin-Ost".

4) Anteil der einzelnen Länder sowie Berlin-Ost an "Deutschland".

17 Volkswirtschaftliche Gesamtrechnungen
17.8 Bruttoinlandsprodukt der neuen Länder und Berlin-Ost *)
17.8.2 Bruttoinlandsprodukt je Erwerbstätigen

Zeitraum	Brandenburg	Mecklenburg-Vorpommern	Sachsen	Sachsen-Anhalt	Thüringen	Berlin-Ost
DM je Erwerbstätigen (am Arbeitsort)						
Jeweilige Preise						
1991	30 300	29 000	27 200	28 000	24 400	33 600
1992	42 700	40 900	39 100	40 400	39 200	50 800
1993	52 200	48 600	47 900	50 000	48 400	65 000
1994	57 500	53 600	53 600	54 700	53 800	74 400
1995	60 500	56 400	57 200	58 000	56 900	81 300
1996	64 800	59 100	60 200	61 700	61 000	88 000
Preise von 1991						
1992	36 400	34 300	33 000	34 100	32 900	43 400
1993	41 100	37 400	36 900	38 600	37 000	48 500
1994	44 000	40 400	40 300	41 200	40 400	52 600
1995	45 400	41 600	42 300	42 900	41 800	56 200
1996	47 400	42 500	43 600	44 500	43 900	58 900
Prozent						
Veränderung gegenüber Vorjahr						
Nominal 1)						
1992	40,7	40,9	43,8	44,2	60,7	51,2
1993	22,3	18,9	22,6	23,9	23,5	27,9
1994	10,3	10,5	11,9	9,3	11,1	14,5
1995	5,1	5,2	6,7	6,0	5,8	9,3
1996	7,1	4,7	5,3	6,5	7,2	8,2
Real 2)						
1992	19,9	18,4	21,5	22,0	34,9	28,9
1993	13,1	8,8	11,8	13,1	12,4	11,8
1994	7,1	8,1	9,2	6,6	9,0	8,5
1995	3,2	3,1	4,8	4,1	3,6	6,8
1996	4,4	2,0	3,2	3,7	5,0	4,9
Neue Länder und Berlin-Ost = 100 1) 3)						
1991	108	103	97	99	87	120
1992	104	99	95	98	95	124
1993	103	96	95	99	96	128
1994	102	96	96	97	96	133
1995	101	95	96	97	95	136
1996	102	93	95	98	97	139
Früheres Bundesgebiet = 100 1) 4)						
1991	33	32	30	31	27	37
1992	45	43	41	42	41	53
1993	53	50	49	51	49	66
1994	56	52	52	53	52	72
1995	56	52	53	54	53	76
1996	58	53	54	56	55	79

*) Angaben des Arbeitskreises "Volkswirtschaftliche Gesamtrechnungen der Länder"; für 1991 bis 1995 Stand: September 1996, für 1996 Stand: März 1997.

1) Basis: jeweilige Preise.

2) Basis: Preise von 1991.

3) Niveau der einzelnen Länder sowie Berlin-Ost an der Summe "Neue Länder und Berlin-Ost".

4) Niveau der einzelnen Länder sowie Berlin-Ost am "Früheren Bundesgebiet".

17 Volkswirtschaftliche Gesamtrechnungen
17.8 Bruttoinlandsprodukt der neuen Länder und Berlin-Ost *)
17.8.3 Bruttoinlandsprodukt je Einwohner

Zeitraum	Brandenburg	Mecklenburg-Vorpommern	Sachsen	Sachsen-Anhalt	Thüringen	Berlin-Ost
DM je Einwohner						
Jeweilige Preise						
1991	13 900	12 800	12 600	12 600	11 300	16 500
1992	17 500	16 300	16 000	16 400	15 600	21 000
1993	20 900	18 900	19 300	19 700	18 800	26 100
1994	23 700	21 700	22 200	21 900	21 500	28 700
1995	25 300	23 400	24 300	23 400	23 100	30 900
1996	26 700	24 400	25 500	24 200	24 400	32 200
Preise von 1991						
1992	14 900	13 700	13 500	13 800	13 100	17 900
1993	16 400	14 500	14 900	15 200	14 400	19 400
1994	18 200	16 300	16 700	16 500	16 100	20 300
1995	19 000	17 200	17 900	17 300	17 000	21 400
1996	19 500	17 500	18 500	17 500	17 600	21 600
Prozent						
Veränderung gegenüber Vorjahr						
Nominal 1)						
1992	26,6	27,6	26,6	29,4	37,8	27,3
1993	19,0	15,6	20,9	20,5	20,9	23,9
1994	13,8	15,1	14,8	11,2	14,2	10,2
1995	6,5	7,7	9,5	6,7	7,4	7,7
1996	5,5	4,4	5,1	3,6	5,7	4,0
Real 2)						
1992	7,8	7,2	7,0	9,5	15,7	8,5
1993	10,1	5,8	10,2	10,0	10,0	8,3
1994	10,5	12,7	12,1	8,4	12,1	4,5
1995	4,5	5,5	7,5	4,8	5,2	5,3
1996	2,8	1,7	3,0	0,8	3,5	0,9
Neue Länder und Berlin-Ost = 100 1) 3)						
1991	107	99	98	98	87	128
1992	105	98	96	98	93	126
1993	104	94	96	98	94	130
1994	104	95	97	96	94	126
1995	103	95	99	95	94	126
1996	104	95	99	94	95	125
Früheres Bundesgebiet = 100 1) 4)						
1991	34	31	31	31	27	40
1992	40	38	37	38	36	49
1993	48	44	45	45	43	60
1994	53	48	49	49	48	64
1995	55	51	52	51	50	67
1996	57	52	54	51	52	68

*) Angaben des Arbeitskreises "Volkswirtschaftliche Gesamtrechnungen der Länder"; für 1991 bis 1995 Stand: September 1996, für 1996 Stand: März 1997.

1) Basis: jeweilige Preise.

2) Basis: Preise von 1991.

3) Niveau der einzelnen Länder sowie Berlin-Ost an der Summe "Neue Länder und Berlin-Ost".

4) Niveau der einzelnen Länder sowie Berlin-Ost am "Früheren Bundesgebiet".

17 Volkswirtschaftliche Gesamtrechnungen
17.9 Bruttowertschöpfung der Wirtschaftsbereiche der neuen Länder und Berlin-Ost *)
17.9.1 Bruttowertschöpfung in jeweiligen Preisen
Milliarden DM

Zeitraum	Brandenburg	Mecklenburg-Vorpommern	Sachsen	Sachsen-Anhalt	Thüringen	Berlin-Ost
Bruttowertschöpfung (unbereinigt)						
1991	35,9	24,7	60,3	36,5	29,7	21,4
1992	44,7	30,6	74,7	46,1	39,9	27,1
1993	52,7	34,7	88,8	54,6	47,5	33,6
1994	59,5	39,4	100,8	60,0	53,7	37,0
1995	63,4	42,3	109,8	63,6	57,3	39,8
1996	67,1	43,9	115,0	65,5	60,3	41,4
Land- und Forstwirtschaft, Fischerei						
1991	1,4	1,5	1,4	1,4	1,2	0,0
1992	1,4	1,4	1,4	1,4	1,2	0,0
1993	1,4	1,4	1,3	1,3	1,1	0,0
1994	1,3	1,1	1,2	1,2	1,0	0,0
1995	1,4	1,2	1,3	1,3	1,0	0,0
1996	1,3	1,1	1,3	1,3	1,0	0,0
Produzierendes Gewerbe						
1991	15,0	7,6	23,5	14,4	9,8	4,8
1992	17,5	8,7	26,5	16,9	13,3	6,5
1993	20,2	9,3	30,6	19,3	16,1	7,2
1994	23,4	11,8	37,2	22,2	19,4	7,9
1995	24,6	12,6	41,5	23,4	20,6	8,5
1996	26,3	12,9	42,9	23,2	21,8	8,2
Handel und Verkehr						
1991	4,3	4,0	8,8	5,2	4,2	2,9
1992	5,2	4,3	10,0	6,1	5,2	3,2
1993	6,0	5,1	11,1	7,1	6,1	3,4
1994	6,5	5,7	12,1	7,8	6,6	3,2
1995	6,8	5,9	12,8	8,2	7,1	3,3
1996	6,9	6,0	12,9	8,3	7,1	3,3
Dienstleistungsunternehmen						
1991	6,2	4,6	12,7	6,7	6,4	9,0
1992	9,4	6,9	19,1	10,3	9,9	11,5
1993	12,9	9,1	26,0	13,7	12,9	15,2
1994	15,5	10,8	29,9	15,3	14,8	17,4
1995	17,0	11,8	32,9	16,8	16,1	19,1
1996	18,5	12,8	35,9	18,2	17,5	20,5
Staat, private Haushalte und private Organisationen ohne Erwerbszweck						
1991	9,0	7,0	13,9	8,7	8,1	4,5
1992	11,3	9,2	17,7	11,4	10,3	6,0
1993	12,3	9,7	19,8	13,2	11,4	7,7
1994	12,8	10,0	20,4	13,4	11,9	8,4
1995	13,5	10,7	21,4	14,0	12,5	8,8
1996	14,0	11,2	22,0	14,4	12,9	9,2

*) Angaben des Arbeitskreises "Volkswirtschaftliche Gesamtrechnungen der Länder"; für 1991 bis 1995 Stand: September 1996, für 1996 Stand: März 1997.

17 Volkswirtschaftliche Gesamtrechnungen
17.9 Bruttowertschöpfung der Wirtschaftsbereiche der neuen Länder und Berlin-Ost *)
17.9.2 Anteil der Wirtschaftsbereiche
Bruttowertschöpfung (unbereinigt)) insgesamt = 100**

Zeitraum	Brandenburg	Mecklenburg-Vorpommern	Sachsen	Sachsen-Anhalt	Thüringen	Berlin-Ost
Land- und Forstwirtschaft, Fischerei						
1991	3,9	6,1	2,3	3,9	3,9	0,2
1992	3,1	4,7	1,9	3,0	3,1	0,1
1993	2,6	4,0	1,5	2,4	2,3	0,1
1994	2,2	2,9	1,2	2,1	1,9	0,1
1995	2,2	2,8	1,2	2,0	1,7	0,1
1996	2,0	2,6	1,2	2,0	1,7	0,1
Produzierendes Gewerbe						
1991	41,8	30,8	39,0	39,6	33,0	22,6
1992	39,1	28,5	35,4	36,6	33,4	23,9
1993	38,3	26,9	34,4	35,4	33,8	21,6
1994	39,3	29,8	36,9	37,0	36,1	21,5
1995	38,8	29,9	37,8	36,8	36,0	21,4
1996	39,2	29,3	37,3	35,4	36,1	19,9
Handel und Verkehr						
1991	12,0	16,1	14,7	14,1	14,0	13,8
1992	11,6	14,2	13,4	13,3	13,0	11,7
1993	11,3	14,7	12,5	13,0	12,8	10,0
1994	10,9	14,4	12,0	13,0	12,3	8,6
1995	10,8	14,1	11,6	12,8	12,4	8,4
1996	10,4	13,6	11,2	12,7	11,8	8,1
Dienstleistungsunternehmen						
1991	17,3	18,5	21,0	18,4	21,7	42,3
1992	21,0	22,6	25,6	22,4	24,8	42,2
1993	24,5	26,4	29,3	25,0	27,2	45,3
1994	26,1	27,4	29,7	25,5	27,5	47,2
1995	26,9	27,9	30,0	26,4	28,1	48,1
1996	27,6	29,1	31,2	27,9	29,0	49,7
Staat, private Haushalte und private Organisationen ohne Erwerbszweck						
1991	25,0	28,5	23,0	24,0	27,3	21,2
1992	25,2	30,0	23,7	24,7	25,8	22,0
1993	23,4	28,1	22,3	24,1	23,9	23,0
1994	21,6	25,5	20,2	22,4	22,2	22,6
1995	21,4	25,3	19,4	22,0	21,8	22,1
1996	20,9	25,4	19,2	22,1	21,4	22,3

*) Angaben des Arbeitskreises "Volkswirtschaftliche Gesamtrechnungen der Länder"; für 1991 bis 1995 Stand: September 1996, für 1996 Stand: März 1997.

**) Jeweilige Preise.

17 Volkswirtschaftliche Gesamtrechnungen
17.9 Bruttowertschöpfung der Wirtschaftsbereiche der neuen Länder und Berlin-Ost *)
17.9.3 Veränderung gegenüber Vorjahr - Jeweilige Preise
Prozent

Zeitraum	Brandenburg	Mecklenburg-Vorpommern	Sachsen	Sachsen-Anhalt	Thüringen	Berlin-Ost
Bruttowertschöpfung (unbereinigt)						
1992	24,5	24,1	23,9	26,4	34,4	27,0
1993	18,0	13,3	18,7	18,5	19,1	23,7
1994	12,8	13,6	13,6	9,9	13,1	10,1
1995	6,6	7,2	8,9	6,0	6,8	7,7
1996	5,8	4,0	4,7	2,9	5,1	3,9
Land- und Forstwirtschaft, Fischerei						
1992	-1,7	-3,7	-0,8	-4,4	-7,4	-2,7
1993	-2,8	-5,1	-4,2	-5,0	-13,1	-20,0
1994	-4,4	-17,0	-7,4	-4,5	-7,2	21,2
1995	7,2	4,9	3,0	1,6	-1,6	0,3
1996	-3,6	-6,0	3,8	3,7	2,6	-0,0
Produzierendes Gewerbe						
1992	16,3	14,8	12,5	16,9	35,9	34,6
1993	15,7	6,9	15,5	14,7	20,7	11,6
1994	15,7	26,1	21,6	14,8	20,9	9,5
1995	5,4	7,4	11,7	5,4	6,3	7,2
1996	6,7	2,0	3,2	-0,9	5,5	-3,2
Handel und Verkehr						
1992	20,7	9,7	13,1	18,6	23,9	7,3
1993	15,0	17,4	10,9	16,5	17,8	5,9
1994	8,4	11,4	9,1	9,8	8,4	-4,8
1995	5,4	4,6	5,5	4,5	7,7	4,4
1996	1,9	0,8	1,3	1,4	0,3	0,1
Dienstleistungsunternehmen						
1992	51,3	51,3	51,3	53,9	53,3	26,9
1993	37,5	32,2	35,7	32,1	30,6	32,7
1994	20,2	18,0	15,1	12,1	14,4	14,5
1995	9,8	9,3	10,0	9,4	9,3	9,9
1996	8,7	8,3	9,0	8,8	8,5	7,3
Staat, private Haushalte und private Organisationen ohne Erwerbszweck						
1992	25,5	30,6	27,5	30,4	26,8	32,0
1993	9,4	6,0	11,5	15,7	10,5	29,2
1994	4,2	3,0	3,1	1,8	5,0	8,3
1995	5,4	6,5	4,9	4,4	4,7	5,0
1996	3,5	4,4	3,2	3,1	3,2	5,0

*) Angaben des Arbeitskreises "Volkswirtschaftliche Gesamtrechnungen der Länder"; für 1991 bis 1995 Stand: September 1996, für 1996 Stand: März 1997.

17 Volkswirtschaftliche Gesamtrechnungen
17.9 Bruttowertschöpfung der Wirtschaftsbereiche der neuen Länder und Berlin-Ost *)
17.9.4 Veränderung gegenüber Vorjahr - Preise von 1991
Prozent

Zeitraum	Brandenburg	Mecklenburg-Vorpommern	Sachsen	Sachsen-Anhalt	Thüringen	Berlin-Ost
Bruttowertschöpfung (unbereinigt)						
1992	6,9	5,1	5,5	7,8	13,8	9,1
1993	9,5	4,0	8,6	8,5	8,7	8,5
1994	9,4	11,1	10,7	7,0	10,8	4,2
1995	4,8	5,2	7,2	4,3	4,8	5,0
1996	3,5	1,7	2,9	0,5	3,3	1,1
Land- und Forstwirtschaft, Fischerei						
1992	-4,3	-6,2	-3,3	-6,9	4,4	-7,1
1993	15,3	11,9	13,2	13,2	2,6	-7,9
1994	-3,3	-15,7	-5,9	-2,9	-5,8	15,2
1995	15,4	13,0	11,0	9,3	5,7	9,0
1996	-3,0	-5,5	4,0	4,2	2,7	-0,7
Produzierendes Gewerbe						
1992	7,6	3,5	3,0	7,2	23,1	21,4
1993	12,2	1,3	11,5	10,9	16,1	7,5
1994	11,1	23,5	17,8	10,8	19,0	4,5
1995	3,8	4,8	9,4	3,9	4,0	4,5
1996	4,8	1,0	2,3	-2,2	4,7	-4,8
Handel und Verkehr						
1992	10,2	1,0	1,3	8,2	11,9	-6,1
1993	13,7	15,6	9,3	14,0	14,7	5,1
1994	7,0	9,7	8,8	8,8	7,3	-4,5
1995	4,2	3,3	4,4	3,2	6,7	2,3
1996	3,1	2,0	2,8	2,1	1,5	1,5
Dienstleistungsunternehmen						
1992	20,0	21,4	21,5	20,8	21,9	10,7
1993	9,0	5,1	8,8	2,2	2,7	8,4
1994	14,7	12,0	8,2	4,9	7,5	6,6
1995	7,5	7,1	8,3	7,3	7,2	7,0
1996	5,7	5,4	6,8	5,4	5,5	4,2
Staat, private Haushalte und private Organisationen ohne Erwerbszweck						
1992	-3,3	1,1	-1,3	0,8	-1,7	3,1
1993	1,9	-1,8	2,4	6,0	1,0	12,4
1994	4,8	3,0	3,3	2,4	4,8	3,6
1995	3,1	4,0	2,7	2,3	2,4	2,9
1996	-0,4	0,3	-0,6	-0,6	-0,6	1,2

*) Angaben des Arbeitskreises "Volkswirtschaftliche Gesamtrechnungen der Länder"; für 1991 bis 1995 Stand: September 1996, für 1996 Stand: März 1997.

17 Volkswirtschaftliche Gesamtrechnungen
Bruttoinlandsprodukt in Preisen von 1991
 Veränderung gegenüber dem Vorjahreszeitraum
 Prozent

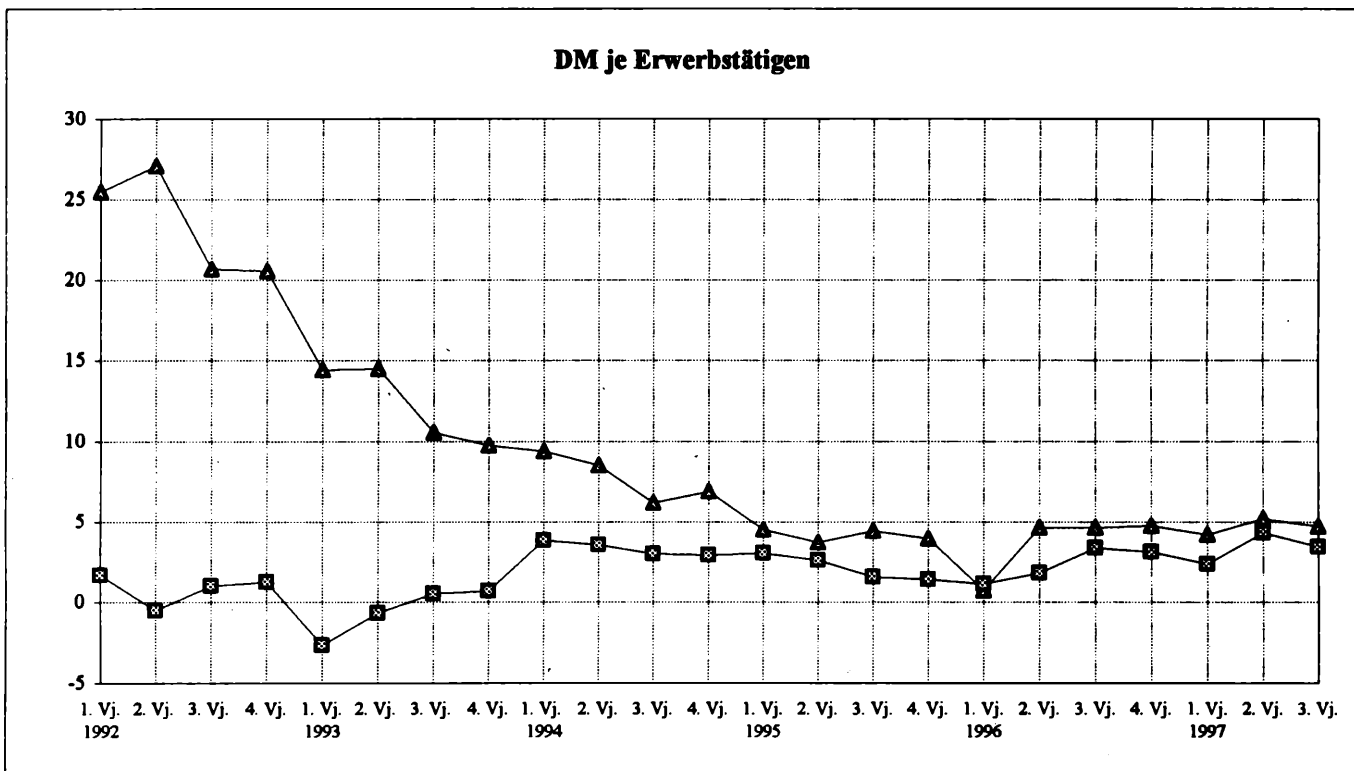
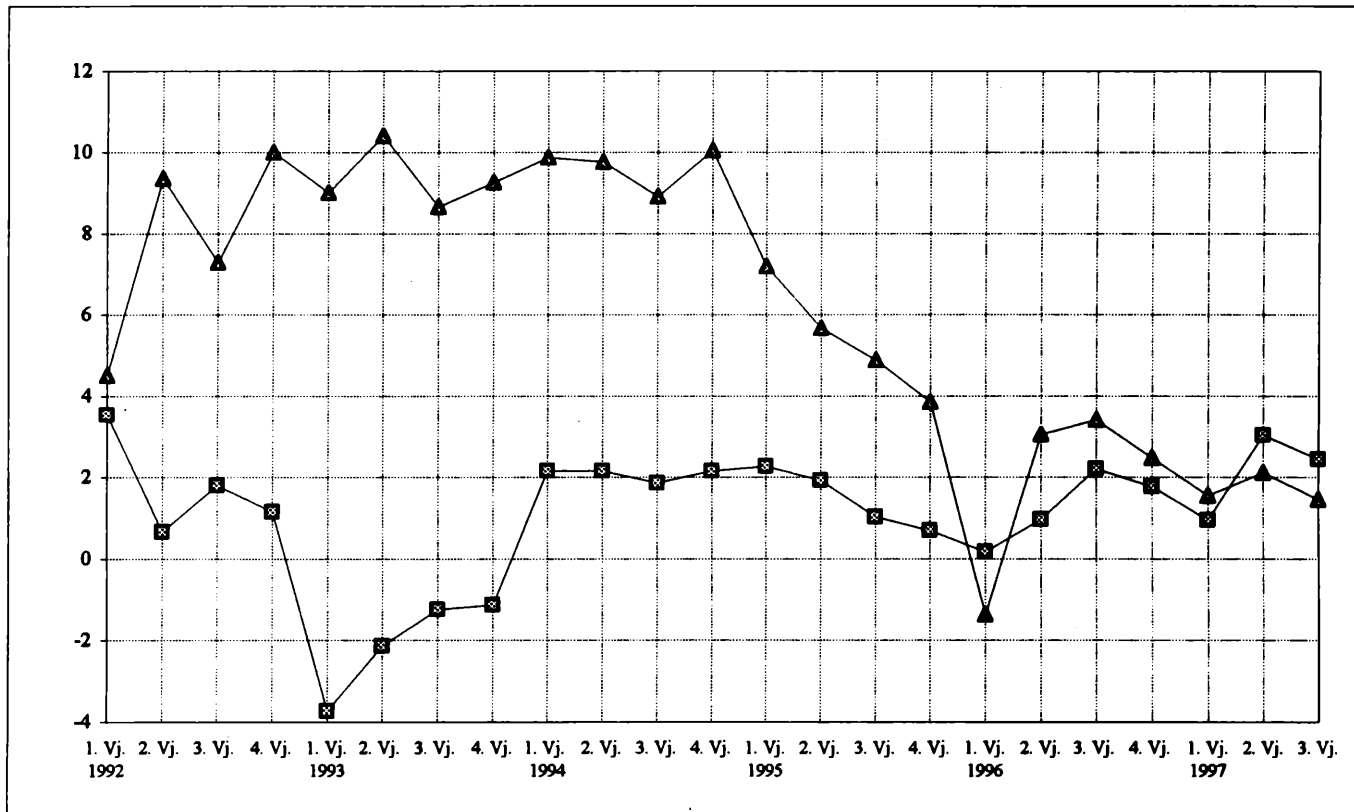

—▲— Neue Länder und Berlin-Ost

—■— Früheres Bundesgebiet