

# Außenhandel

Zusammenfassende Übersichten  
für den Außenhandel



## Dezember 2014

Erscheinungsfolge: monatlich  
Erschienen am 9.3.2015  
Artikelnummer: 2070100141124

Ihr Kontakt zu uns:  
[www.destatis.de/kontakt](http://www.destatis.de/kontakt)  
Telefon: +49 (0) 0611 / 75 24 81

© Statistisches Bundesamt, Wiesbaden 2015  
Vervielfältigung und Verbreitung, auch auszugsweise, mit Quellenangabe gestattet.

# Inhaltsübersicht

Allgemeine Erläuterungen

## 1 Gesamtergebnisse

- 1.1 [Gesamtentwicklung des deutschen Außenhandels ab 1950](#)
- 1.2 [Monatliche Gesamtentwicklung](#)
- 1.3 [Euro-US-Dollar-Referenzkurse der Europäischen Zentralbank](#)

## 2 Erdteile, Ländergruppen und Länder

- 2.1 Werte nach Ländergruppen und ausgewählten Ländern
  - 2.1.1 [Exporte](#)
  - 2.1.2 [Importe](#)
- 2.2 Werte nach Erdteilen und Ländern
  - 2.2.1 [Exporte](#)
  - 2.2.2 [Importe](#)
- 2.3 [Rangfolge der Handelspartner im Außenhandel](#)

## 3 Werte nach Kapiteln des Warenverzeichnisses für die Außenhandelsstatistik

- 3.1 [Exporte](#)
- 3.2 [Importe](#)

## 4 Werte nach den "Main Industrial Groupings" (MIGS)

- 4 [Werte nach den "Main Industrial Groupings" \(MIGS\)](#)

## 5 Werte nach Güterabteilungen des Güterverzeichnisses für Produktionsstatistiken (GP 2009)

- 5.1 [Exporte](#)
- 5.2 [Importe](#)

## 6 Werte nach Warengruppen und -untergruppen der Ernährungswirtschaft und der Gewerblichen Wirtschaft (EGW)

- 6.1 [Werte nach Warengruppen der Ernährungswirtschaft und der Gewerblichen Wirtschaft \(EGW\)](#)
- 6.2 Werte nach Warenuntergruppen der Ernährungswirtschaft und der Gewerblichen Wirtschaft (EGW)
  - 6.2.1 [Exporte](#)
  - 6.2.2 [Importe](#)

## 7 Werte nach Abschnitten des internationalen Warenverzeichnisses für den Außenhandel (SITC-Rev.4)

- 7.1 [Exporte](#)
- 7.2 [Importe](#)

## 8 Bundesländer

- 8.1 [Monatliche Entwicklung nach Bundesländern](#)
- 8.2 Monatliche Entwicklung nach Bundesländern und Warengruppen der Ernährungswirtschaft und der Gewerblichen Wirtschaft
  - 8.2.1 [Exporte](#)
  - 8.2.2 [Importe](#)

## 9 Verkehrszweige

- 9.1 Verkehrszweige
  - 9.1.1 [Intrahandel](#)
  - 9.1.2 [Extrahandel](#)
- 9.2 Erdteile nach Verkehrszweigen
  - 9.2.1 Intrahandel
    - 9.2.1.1 [Exporte in Tonnen](#)
    - 9.2.1.2 [Exporte in 1000 Euro](#)
    - 9.2.1.3 [Importe in Tonnen](#)
    - 9.2.1.4 [Importe in 1000 Euro](#)
  - 9.2.2 Extrahandel
    - 9.2.2.1 [Exporte in Tonnen](#)
    - 9.2.2.2 [Exporte in 1000 Euro](#)
    - 9.2.2.3 [Importe in Tonnen](#)
    - 9.2.2.4 [Importe in 1000 Euro](#)
- 9.3 Warengruppen der Ernährungswirtschaft und der Gewerblichen Wirtschaft (EGW) nach Verkehrszweigen
  - 9.3.1 Intrahandel
    - 9.3.1.1 [Exporte in Tonnen](#)
    - 9.3.1.2 [Exporte in 1000 Euro](#)
    - 9.3.1.3 [Importe in Tonnen](#)
    - 9.3.1.4 [Importe in 1000 Euro](#)
  - 9.3.2 Extrahandel
    - 9.3.2.1 [Exporte in Tonnen](#)
    - 9.3.2.2 [Exporte in 1000 Euro](#)
    - 9.3.2.3 [Importe in Tonnen](#)
    - 9.3.2.4 [Importe in 1000 Euro](#)

## 10 Volumen, Indizes und Terms of Trade

- 10.1 Jährliche Entwicklung des Volumens, der Indizes und Terms of Trade (Jahr 2010 = 100)
  - 10.1.1 [Exporte](#)
  - 10.1.2 [Importe](#)
- 10.2 Monatliche Entwicklung des Volumens, der Indizes und Terms of Trade (Jahr 2010 = 100)
  - 10.2.1 [Exporte](#)
  - 10.2.2 [Importe](#)
- 10.3 Monatliche Entwicklung des Volumens (Jahr 2010 = 100) nach Warengruppen der Ernährungswirtschaft und der Gewerblichen Wirtschaft
  - 10.3.1 [Exporte](#)
  - 10.3.2 [Importe](#)
- 10.4 Index der tatsächlichen Werte (Jahr 2010 = 100) nach Warengruppen der Ernährungswirtschaft und der Gewerblichen Wirtschaft
  - 10.4.1 [Exporte](#)
  - 10.4.2 [Importe](#)
- 10.5 Index des Volumens (Jahr 2010 = 100) nach Warengruppen der Ernährungswirtschaft und der Gewerblichen Wirtschaft
  - 10.5.1 [Exporte](#)
  - 10.5.2 [Importe](#)

- 10.6 Index der Durchschnittswerte (Jahr 2010 = 100) nach Warengruppen der Ernährungswirtschaft und der Gewerblichen Wirtschaft
- 10.6.1 [Exporte](#)
- 10.6.2 [Importe](#)
- 10.7 [Terms of Trade \(Jahr 2010 = 100\) nach Warengruppen der Ernährungswirtschaft und der Gewerblichen Wirtschaft](#)
- 10.8 Index der tatsächlichen Werte (Jahr 2010 = 100) nach Teilen des Internationalen Warenverzeichnisses für den Außenhandel (SITC - Rev. 4)
- 10.8.1 [Exporte](#)
- 10.8.2 [Importe](#)
- 10.9 Index des Volumens (Jahr 2010 = 100) nach Teilen des Internationalen Warenverzeichnisses für den Außenhandel (SITC - Rev. 4)
- 10.9.1 [Exporte](#)
- 10.9.2 [Importe](#)
- 10.10 Index der Durchschnittswerte (Jahr 2010 = 100) nach Teilen des Internationalen Warenverzeichnisses für den Außenhandel (SITC - Rev. 4)
- 10.10.1 [Exporte](#)
- 10.10.2 [Importe](#)

## 11 Kalender- und saisonbereinigte Werte

- 11 [Kalender- und saisonbereinigte Werte nach X-12 Arima](#)

### Zeichenerklärung und Abkürzungen

- r = berichtigte Zahl
- 0 = weniger als die Hälfte von 1 in der letzten besetzten Stelle, jedoch mehr als nichts
- = nichts vorhanden
- ... = Angabe fällt später an
- . = Zahlenwert unbekannt oder geheim zu halten
- X = Tabellenfach gesperrt, Aussage nicht sinnvoll
- = grundsätzliche Änderungen innerhalb einer Zeile, die den zeitlichen Vergleich beeinträchtigt
- MD = Monatsdurchschnitt
- a.n.g. = anderweitig nicht genannt

# Qualitätsbericht

## 1 Allgemeine Angaben zur Statistik

### 1.1 Grundgesamtheit

Gegenstand der Außenhandelsstatistik ist der grenzüberschreitende Warenverkehr Deutschlands mit dem Ausland, d.h. alle körperlich ein- und ausgehenden Waren sowie elektrischer Strom werden erfasst und nachgewiesen. Dienstleistungen aller Art sind grundsätzlich nicht Gegenstand der Außenhandelsstatistik; Ausnahme: Veredelungsgeschäfte im Zusammenhang mit grenzüberschreitenden Warenbewegungen; diese werden in der Außenhandelsstatistik erfasst und nachgewiesen.

Aus erhebungstechnischen Gründen unterscheidet man in der Außenhandelsstatistik zwischen der Intrahandelsstatistik (Erfassung des EU-Warenverkehrs) und der Extrahandelsstatistik (Erfassung des Drittlandswarenverkehrs).

Grundsätzlich sind alle in Deutschland umsatzsteuerpflichtigen Unternehmen im Rahmen der Intrahandelsstatistik auskunftspflichtig, die innergemeinschaftliche Warenverkehre durchführen.

Von der Auskunftspflicht befreit sind Unternehmen, deren innergemeinschaftliche Warenverkehre je Verkehrsrichtung (Eingang bzw. Versendung) im Vorjahr bzw. im laufenden Jahr den Wert von 500 000 Euro (bis 2011: 400 000 Euro) nicht übersteigen.

Im Extrahandel werden die bei den Zollstellen anfallenden Zollmeldungen ausgewertet.

### 1.2 Statistische Einheiten (Erhebungs- und Darstellungseinheiten)

Erhebungseinheiten sind die Einführer / Ausführer einer Ware.

### 1.3 Räumliche Abdeckung

Das Erhebungsgebiet der Außenhandelsstatistik umfasst die Bundesrepublik Deutschland. Regionale Ergebnisse liegen in der Gliederung nach Bundesländern vor.

### 1.4 Berichtszeitraum

Berichtszeitraum ist grundsätzlich der Monat der Ein- oder Ausfuhr von Waren (Extrahandel) bzw. der Monat, in dem der innergemeinschaftliche Warenverkehr stattgefunden hat (Intrahandel).

### 1.5 Periodizität

Seit 1950 werden für die Bundesrepublik Deutschland monatlich Außenhandelsergebnisse erhoben und veröffentlicht.

### 1.6 Rechtsgrundlagen und andere Vereinbarungen

Außenhandelsstatistikgesetz (AHStatGes) vom 1. Mai 1957 in der im Bundesgesetzblatt Teil III, Gliederungsnummer 7402 - 1, veröffentlichten bereinigten Fassung,

Außenhandelsstatistik-Durchführungsverordnung (AHStatDV) in der Fassung der Bekanntmachung vom 29. Juli 1994 (BGBl. I S. 1993),

Verordnung (EG) Nr. 471/2009 des Europäischen Parlaments und des Rates vom 6. Mai 2009 über Gemeinschaftsstatistiken des Außenhandels mit Drittländern und zur Aufhebung der Verordnung (EG) Nr. 1172/95 des Rates (ABl. EG Nr. L 152 S. 23),

Verordnung (EU) Nr. 92/2010 der Kommission vom 2. Februar 2010 zur Durchführung der Verordnung (EG) Nr. 471/2009 des Europäischen Parlamentes und des Rates über Gemeinschaftsstatistiken des Außenhandels mit Drittländern hinsichtlich des Datenaustausches zwischen den Zollbehörden und den nationalen statistischen Stellen, der Erstellung von Statistiken und der Qualitätsbewertung (ABl. EU L 31, S.4),

Verordnung (EU) Nr. 113/2010 der Kommission vom 9. Februar 2010 zur Durchführung der Verordnung (EG) Nr. 471/2009 des Europäischen Parlaments und des Rates über Gemeinschaftsstatistiken des Außenhandels mit Drittländern hinsichtlich der Abdeckung des Handels, der Definitionen der Daten, der Erstellung von Statistiken des Handels nach Unternehmensmerkmalen und Rechnungswährung sowie besonderer Waren oder Warenbewegungen (ABl. EU L 37, S.1),

Verordnung (EG) Nr. 638/2004 des Europäischen Parlaments und des Rates vom 31. März 2004 über die Gemeinschaftsstatistiken des Warenverkehrs zwischen Mitgliedstaaten und zur Aufhebung der Verordnung (EWG) Nr. 3330/91 des Rates (ABl. EG Nr. L 102 S. 1),

Verordnung (EG) Nr. 1982/2004 der Kommission vom 18. November 2004 zur Durchführung der Verordnung (EG) Nr. 638/2004 des Europäischen Parlaments und des Rates über die Gemeinschaftsstatistiken des Warenverkehrs zwischen Mitgliedstaaten und zur Aufhebung der Verordnungen (EG) Nr. 1901/2000 und (EWG) Nr. 3590/92 der Kommission (ABl. EG Nr. L 343 S. 3),

Gesetz über die Statistik für Bundeszwecke (Bundesstatistikgesetz - BStatG) vom 22. Januar 1987 (BGBl. I S. 462, 565).

## **1.7 Geheimhaltung**

### **1.7.1 Geheimhaltungsvorschriften**

Die gesetzlichen Regelungen der Außenhandelsstatistik auf europäischer Ebene (Art. 10 Verordnung (EG) Nr. 471/2009, Art. 11 Verordnung (EG) Nr. 638/2004) sehen die "passive Geheimhaltung" vor. Danach werden Einzelangaben auf Antrag der betroffenen Ein- oder Ausfühler geheim gehalten. Namen und Adressen von Befragten werden in keinem Fall bekannt gegeben.

### **1.7.2 Geheimhaltungsverfahren**

Auf Antrag der Ein- und Ausfühler wird geprüft, ob die Geheimhaltung gerechtfertigt ist.

Ist der Antrag auf Geheimhaltung gerechtfertigt, werden die entsprechenden Außenhandelsdaten geheimgehalten. Die Geheimhaltungsfälle werden unter einer Sammelnummer "Geheimhaltung der Außenhandelsstatistik" bzw. der Länderangabe "Vertrauliche Länder" nachgewiesen.

## **1.8 Qualitätsmanagement**

Die Außenhandelsstatistik verfügt über ein Qualitätskonzept auf europäischer Ebene, das sich eng an den allgemeinen Qualitätsvorgaben des Europäischen Statistischen Systems (ESS) orientiert. Im Vordergrund steht die nachhaltige Verbesserung der Qualität der Außenhandelsdaten in den EU-Mitgliedstaaten sowie eine weitestmögliche Harmonisierung der angewandten Methoden.

### **1.8.1 Qualitätssicherung**

Der Verhaltenskodex Europäischer Statistiken (Code of Practice) mit seinen 15 Grundsätzen und den darin enthaltenen Qualitätsvorgaben wurde systematisch und so weit wie möglich auf die europäische Außenhandelsstatistik übertragen. Mit dem Ziel der Qualitätssicherung und -steigerung war auch eine Vereinfachung und Modernisierung der Außenhandelsstatistik verbunden, die in erster Linie auf den innergemeinschaftlichen Warenverkehr (Intrahandel) ausgerichtet war, in geringerem Maße auch auf den Warenverkehr mit den übrigen Ländern der Welt (Extrahandel). Basierend auf den allgemeinen Qualitätsstandards und -empfehlungen des Europäischen Statistischen Systems sowie dem Verhaltenskodex wurden vielfältige eigene Qualitätsindikatoren für alle Qualitätskriterien formuliert und teilweise auch als verpflichtende (Mindest-) Qualitätsstandards in die EU-Verordnungen übernommen. Weitergehende Qualitätsziele werden den Mitgliedstaaten als Empfehlungen für die Zukunft vorgegeben.

In detaillierter Form finden sich die Qualitätsanforderungen in einem EU-Dokument (Doc MET 1000). In diesem Dokument sind alle gesetzlich bindenden Qualitätsanforderungen sowie die weitergehenden Qualitätsempfehlungen ausführlich dargestellt und beschrieben. Für alle relevanten Qualitätskriterien werden Qualitätsindikatoren und Prozessvariablen aufgelistet.

Ausgewählte Qualitätskriterien des Europäischen Verhaltenskodexes sind: Relevanz, Genauigkeit, Aktualität, Pünktlichkeit, Zugänglichkeit und Klarheit, Vergleichbarkeit, Kohärenz. Zu diesen Kriterien erfolgt ein Qualitätsmonitoring. Wichtigstes Werkzeug ist die Qualitätsabfrage (national quality report), die durch Eurostat jährlich in allen Mitgliedstaaten durchgeführt wird. Sie erfolgt mit einem umfassenden Fragebogen und stellt für Eurostat die Basis für den veröffentlichten Qualitätsbericht (summary quality report) dar. Es werden etwa 50 Indikatoren und Prozessvariablen abgefragt. Außerdem werden detaillierte Informationen zur angewandten Methodik verlangt (z.B. Zuschätzungen, Revisionen, Geheimhaltung).

Weitere Monitoring-Instrumente dienen in erster Linie dazu, Asymmetrien im innergemeinschaftlichen Handel aufzudecken. Zum einen werden von Eurostat allen Mitgliedstaaten monatliche Auswertungen über die 150 größten Intrahandels-Asymmetrien (TOP-150-Asymmetrien) zur Verfügung gestellt. Damit soll die Entwicklung der Asymmetrien permanent verfolgt und näher untersucht werden. In Bezug auf den Asymmetrie-Abbau wird zum anderen in unregelmäßiger Folge auch ein sog. "outlier detection report" veröffentlicht, der mit der Gegenüberstellung von monatlichen Handelsdaten jeweils zweier Partnerländer das Auftreten von "Datenausreißern" in einer Zeitreihe aufdeckt.

Als letztes Monitoring-Instrument dienen regelmäßige Fehlerberichte von Eurostat an die Mitgliedstaaten dazu, eventuelle Fehler in den monatlichen Lieferungen der Außenhandelsdaten an die europäische Statistikbehörde aufzuzeigen. Die monatlichen Datenlieferungen sind nach einem vorgegebenen Muster mit bestimmten Datenformaten und entsprechenden vielfältigen Kennzeichnungen von Besonderheiten abzuliefern. Treten hierbei Fehler auf, können diese mithilfe der Fehlerberichte erkannt und künftig behoben werden.

### **1.8.2 Qualitätsbewertung**

Die Qualität der Außenhandelsstatistik in den EU-Mitgliedstaaten wird durch Eurostat in Form einer Auditierung auf der Grundlage der Angaben aus der jährlichen Qualitätsabfrage bewertet. Für die Bewertung relevant sind die Erfüllung der gesetzlichen Qualitätsanforderungen, die Einhaltung der Qualitätsempfehlungen sowie die allgemeine Qualität der veröffentlichten Daten und künftig auch der angewandten Methoden.

Für die konkrete Einstufung des Qualitätsstandes verwendet Eurostat klar definierte Bewertungs-codes (assessment codes). So gibt es insgesamt vier Bewertungsstufen, die von "vollständige Erfüllung der Vorgaben" bis "anhaltender ernsthafter Verstoß gegen die Vorgaben" reichen, um die Erfüllung der gesetzlichen Qualitätsanforderungen zu beurteilen.

Alle Kriterien für die Bewertungs-codes beziehungsweise ihre Abgrenzung voneinander wurden für jeden Qualitätsindikator beziehungsweise für jede Qualitätsvorgabe oder -empfehlung genau festgeschrieben und sind somit nachvollziehbar. Die Abstufung der einzelnen Codes richtet sich beispielsweise häufig nach dem Grad der Abweichung von einem bestimmten vorgegebenen Wert.

Der Nutzen dieser Auditierung durch Eurostat besteht für die Mitgliedstaaten in der exakten Einschätzung des Qualitätsstandes ihrer Außenhandelsstatistik anhand der Einstufung in Bewertungs-codes und insbesondere auch in der textlichen Bewertung ihrer angewandten Methodik. Defizite können auf diese Weise schneller erkannt und Verbesserungen von Jahr zu Jahr verfolgt werden. Darüber hinaus trägt die Auditierung auch dazu bei, das eigene Qualitätsbewusstsein zu schärfen und den Methodeneinsatz kontinuierlich zu reflektieren und gegebenenfalls anzupassen. Als langfristiger Effekt ergibt sich daraus eine allmähliche Harmonisierung der Methodik in der EU, die wiederum indirekt zu einem weiteren Abbau von Asymmetrien in den spiegelbildlichen Handelsdaten beiträgt.

## **2 Inhalte und Nutzerbedarf**

### **2.1 Inhalte der Statistik**

#### **2.1.1 Inhaltliche Schwerpunkte der Statistik**

Das Statistische Bundesamt erstellt Außenhandelsstatistiken über den Warenverkehr Deutschlands mit den einzelnen Partnerländern anhand von monatlichen Daten. Diese Daten werden von der Gruppe Außenhandel erhoben, geprüft, aufbereitet und veröffentlicht. Die Außenhandelsstatistik ist in Deutschland als Zentralstatistik konzipiert, deren Organisation und Durchführung dem Statistischen Bundesamt obliegt.

In der Außenhandelsstatistik werden Mengen und Werte der ein- bzw. ausgeführten Waren primär nach Warenarten und Ländern gegliedert. Darüber hinaus werden jedoch noch weitere Daten erfragt, die im Zusammenhang mit der physischen Warenbewegung von grundsätzlichem Interesse sind.

Zu den für die Veröffentlichung wichtigsten Erhebungsmerkmalen zählen:

Warennummer, Wert, Menge, Ursprungsland und Versendungsland bei der Einfuhr, Bestimmungsland bei der Ausfuhr.

Weitere Merkmale der Erfassung sind:

Art des Geschäfts, Bundesland, Verkehrs-zweig.

### 2.1.2 Klassifikationssysteme

Die Warenarten werden entsprechend der 8-stelligen Warennummer des Warenverzeichnisses für die Außenhandelsstatistik (WA) untergliedert. Dieses entspricht der "Kombinierten Nomenklatur" (KN), die für alle Mitgliedstaaten der EU verbindlich vorgegeben ist. In Deutschland ist keine tiefere Gliederung auf nationaler Ebene vorgesehen. Die Warennummern sind in den ersten 6 Stellen mit dem Code des "Harmonisierten Systems zur Bezeichnung und Codierung der Waren (HS)" identisch, der weltweit für zolltarifliche Zwecke und zur Erhebung außenhandelsstatistischer Daten verwendet wird.

Wegen der für Wirtschaftsanalysten geeigneten Struktur findet in den Veröffentlichungen der Außenhandelsstatistik auch das "Internationale Warenverzeichnis für den Außenhandel" (SITC, Rev.4) Verwendung. Es gruppiert die Positionen und Unterpositionen des HS nach größeren Warengruppen, nach dem Bearbeitungsgrad und nach produktionstechnischen Zusammenhängen.

Darüber hinaus werden Außenhandelsergebnisse auch nach Warengruppen und -untergruppen der "Ernährungswirtschaft und der Gewerblichen Wirtschaft" (EGW) veröffentlicht. Dies ist eine nur in Deutschland angewandte zusammenfassende Warengliederung des Außenhandels.

Die Darstellung der Außenhandelsergebnisse nach Güterabteilungen des "Güterverzeichnisses für Produktionsstatistiken" (GP) erleichtert den Vergleich zwischen Produktions- und Außenhandelsdaten.

### 2.1.3 Statistische Konzepte und Definitionen

#### Länderangaben

Außenhandelsergebnisse werden sowohl nach dem Bundesgebiet als auch auf Bundeslandebene und nach Partnerländern nachgewiesen.

Die Anmeldung und Erfassung der Partnerländer (Ursprungsland bei den Einfuhren, Bestimmungsland bei den Ausfuhren) erfolgt nach dem jeweils gültigen "Länderverzeichnis für die Außenhandelsstatistik".

Ursprungsland ist das Land, in dem eine Ware vollständig gewonnen oder hergestellt wurde oder ihre letzte wesentliche und wirtschaftlich gerechtfertigte Be- oder Verarbeitung erhalten hat. Ist das Ursprungsland nicht bekannt, so tritt an diese Stelle das Versendungsland. Versendungsland ist das Land, aus dem die Waren in das Erhebungsgebiet verbracht worden sind.

Bestimmungsland ist das Land, in dem die Waren ge- oder verbraucht, be- oder verarbeitet werden sollen. Ist das Bestimmungsland nicht bekannt, so gilt das letzte bekannte Land, in das die Waren verbracht werden sollen, als Bestimmungsland.

Regionale Ergebnisse werden in der Gliederung nach Bundesländern nachgewiesen. Für die Ausfuhr wird als Ursprungsregion das Bundesland nachgewiesen, in dem die Ware vollständig gewonnen oder hergestellt worden ist oder ihre letzte wesentliche und wirtschaftlich gerechtfertigte Be- oder Verarbeitung erhalten hat. Bei der Einfuhr wird die Zielregion nachgewiesen, d.h. das Bundesland, in dem die eingehenden Waren voraussichtlich verbleiben sollen.

#### Mengen

Die Menge einer Ware wird grundsätzlich in Kilogramm erfasst und in Tonnen (= 1000 kg) nachgewiesen. Hierbei handelt es sich um die Eigenmasse der Ware ohne Umschließungen. Für ausgewählte Warenarten wird gemäß dem Warenverzeichnis für die Außenhandelsstatistik die Menge zusätzlich in einer anderen, der sog. "Besonderen Maßeinheit" erfasst (z.B. je nach Warenart in Stück, Liter, Kubikmeter).

#### Werte

Entsprechend den internationalen Standards wird als Warenwert der Statistische Wert zu Grunde gelegt. Dies ist der Wert der Ware an der deutschen Außengrenze. Der Statistische Wert ergibt sich in der Regel aus dem in Rechnung gestellten Entgelt für eine Ware beim Kauf im Einfuhrgeschäft oder beim Verkauf einer Ware im Ausfuhrgeschäft, wobei eine Kostenabgrenzung frei deutscher Grenze vorzunehmen ist. Zölle, Steuern oder andere Abgaben sind nicht im Statistischen Wert enthalten. Bei Ein- und Ausfuhren nach Veredelung gilt als Wert der Ware der Warenwert vor Veredelung zuzüglich der Veredelungskosten und sonstiger Kosten frei Grenze. Handelt es sich um Warenverkehre, die unentgeltlich oder im Rahmen eines meldepflichtigen Miet- oder Leasinggeschäfts getätigt werden, so gilt als Wert der Marktpreis der Ware, der im Falle eines Kaufs / Verkaufs vermutlich erzielt worden wäre. Entsprechendes gilt auch für Warenlieferungen zwischen verbundenen Unternehmen, bei denen interne Verrechnungspreise angesetzt wurden.

Die veröffentlichten Werte in US-Dollar sind für die Ein- und Ausfuhr aus den Eurowerten nachträglich errechnet worden. Hierbei wurden die monatlichen Euro-Referenzkurse der Europäischen Zentralbank zugrunde gelegt.



### **Ein- und Ausfuhrarten**

Die Außenhandelsstatistik weist Daten für die Ein- und Ausfuhr Deutschlands nach. Sie sind in folgende Ein- und Ausfuhrarten gegliedert:

Einfuhr:

- Einfuhr in den freien Verkehr
- Einfuhr zur aktiven Eigen- und Lohnveredelung
- Einfuhr nach passiver Veredelung
- Einfuhr auf Zolllager und Freizonen.

Ausfuhr:

- Ausfuhr aus dem freien Verkehr
- Ausfuhr nach aktiver Eigen- oder Lohnveredelung
- Ausfuhr zur passiven Veredelung
- Ausfuhr aus Zolllagern und Freizonen.

### **General- und Spezialhandel**

Die Untergliederung nach Ein- und Ausfuhrarten ermöglicht die Darstellung des Außenhandels nach den Systemen des General- und des Spezialhandels.

Der Generalhandel umfasst alle nach Deutschland eingehenden und aus Deutschland ausgehenden Waren.

Der Spezialhandel umfasst dagegen im Wesentlichen nur die Waren, die zum Gebrauch, Verbrauch, zur Be- oder Verarbeitung in Deutschland eingehen und die Waren, die aus der Erzeugung und der Be- oder Verarbeitung in Deutschland stammen und ausgehen.

Im Spezialhandel sind im Unterschied zum Generalhandel nicht enthalten:

- die Einfuhren von Waren auf Lager,
- die Ausfuhren von Waren aus Lager.

Eingeschlossen im Spezialhandel sind jedoch:

- die Überführung (Einfuhren) aus Lager in den freien Verkehr oder die aktive Veredelung.

Neben den in den Rechtsgrundlagen festgelegten Konzepten und Definitionen (siehe Punkt 1.6) geben Dokumente auf EU- und internationaler Ebene Konzepte und Definitionen der Außenhandelsstatistik vor:

- Concepts and Definitions (UN)
- Eurostat Guidelines.

## **2.2 Nutzerbedarf**

Außenhandelsstatistiken sind ein Schlüsselindikator für die Wirtschaftsentwicklung und somit ein wichtiges Instrument für zahlreiche öffentliche und private Entscheidungsträger. Sie ermöglichen beispielsweise nationalen und internationalen Behörden die Vorbereitung bi- und multinationaler Verhandlungen. Die Außenhandelsstatistiken helfen Unternehmen bei der Durchführung von Marktstudien und der Festlegung ihrer Handelsstrategie. Sie sind außerdem eine unverzichtbare Informationsquelle für Zahlungsbilanzstatistiken, die Volkswirtschaftlichen Gesamtrechnungen oder Konjunkturanalysen.

Wer verwendet Außenhandelsstatistiken wozu?

- die Europäische Kommission für die Planung der Agrar- und Handelspolitik in Europa, für den Abschluss von Handelsvereinbarungen in der Welthandelsorganisation, bei Embargos von bestimmten Waren und für die Beobachtung sensibler Warenströme
- die internationalen Organisationen, um die Wirtschaftslage eines Landes einzuschätzen
- der Staat, um die Wirtschaftspolitik für die einzelnen Bereiche festlegen zu können
- die Europäische Zentralbank sowie die Deutsche Bundesbank zur Erstellung der Zahlungsbilanzstatistiken
- die Bundesländer, um auf regionaler Ebene die Ausfuhr der Unternehmen zu fördern und zu unterstützen
- die Botschaften und Konsulate, die sich für die bilateralen Handelsbeziehungen interessieren
- die Wirtschaftsverbände, die regelmäßig detaillierte Berichte erhalten zur spezifischen Information ihrer Mitglieder
- jedes Unternehmen, das die Marktstellung seiner Produkte verfolgen möchte
- die Fachpresse und Medien zur Information eines breiten Publikums
- jeder, der sich für die Entwicklung des Außenhandels und die Stellung unseres Landes im internationalen Wettbewerb interessiert.

## 2.3 Nutzerkonsultationen

Die Interessen und Wünsche der Datennutzer werden auf verschiedenen Wegen berücksichtigt. Die Ressorts des Bundes und der Länder können über das nationale Gesetzgebungsverfahren direkt Einfluss auf die Außenhandelsstatistik nehmen. Allerdings werden Erhebungsprogramm und Rahmenbedingungen der Außenhandelsstatistik weitgehend durch EU-Vorschriften geregelt.

Auch über den Bund-Länderausschuss „Statistik“ können Nutzerinteressen artikuliert werden.

Im Fachausschuss „Handel“, der für den Bereich "Außenhandel" alle zwei Jahre unter Leitung des Statistischen Bundesamtes zusammenkommt, werden die Hauptnutzer der Außenhandelsstatistik (u.a. Ministerien, Verbände, Bundesbank, Statistische Landesämter) über aktuelle Entwicklungen informiert und um ihre Bewertung aus Nutzersicht gebeten. Außerdem werden von Zeit zu Zeit gezielte Nutzerbefragungen auf nationaler und auf EU-Ebene durchgeführt. Zuletzt wurde von Eurostat im Jahr 2007 eine EU-weite Befragung bei rd. 1900 Nutzern durchgeführt. Im September 2011 führte das LINK Institut für Markt- und Sozialforschung im Auftrag von Destatis eine Kundenzufriedenheitsbefragung durch.

## 3 Methodik

### 3.1 Konzept der Datengewinnung

Seit der Vollendung des Europäischen Binnenmarktes zum 1.1.1993 und dem damit verbundenen Wegfall der zollamtlichen Warenkontrollen an den Binnengrenzen der Mitgliedstaaten der Europäischen Union (EU) wird in der Außenhandelsstatistik erhebungstechnisch zwischen Extra- und Intrahandelsstatistik differenziert. Die Erfassung der Daten über die grenzüberschreitenden Warenbewegungen erfolgt im Grundsatz entweder klassisch über die Zollverwaltung (Extrahandel) oder im Wege einer direkten Firmenanmeldung (Intrahandel).

Die Extrahandelsstatistik erfasst den grenzüberschreitenden Warenverkehr Deutschlands mit den sogenannten Drittländern (Nicht-EU-Staaten).

Die Erhebung der Extrahandelsdaten erfolgt traditionell über die Zollverwaltung im Zeitpunkt der Erledigung der gesetzlich vorgeschriebenen Einfuhr- oder Ausfuhrförmlichkeiten im Rahmen des IT-Verfahrens ATLAS. Mit der Zollabwicklung werden gleichzeitig die zoll-, steuer-, außenwirtschaftsrechtlichen und außenhandelsstatistischen Formalitäten erledigt.

Die statistischen Meldungen sind damit integraler Bestandteil der Zollanmeldungen und werden von den Zollstellen auf Vollständigkeit sowie offensichtliche Fehler geprüft und täglich dem Statistischen Bundesamt übermittelt.

Jede einfuhr- und ausfuhrseitige Warenlieferung bedingt die Erledigung von Zollförmlichkeiten. Im Allgemeinen liefert daher der Einführer / Ausführer als Zollanmelder die statistischen Angaben. Die Anmeldungen können auch durch einen Bevollmächtigten (z.B. Spediteur) vorgenommen werden.

Die Intrahandelsstatistik erfasst den grenzüberschreitenden Warenverkehr Deutschlands mit den anderen Mitgliedstaaten der Europäischen Union (EU).

Hierbei handelt es sich um ein Erhebungssystem in Form einer Direktanmeldung durch die beteiligten Unternehmen. Das Intrastat-System ist u.a. durch eine enge Verknüpfung mit dem Umsatzsteuersystem gekennzeichnet, welches eine (indirekte) Kontrolle über die monatlich von den Unternehmen bei den Finanzämtern abzugebenden Umsatzsteuer-Voranmeldungen ermöglicht.

Meldepflichtig sind die am innergemeinschaftlichen Warenverkehr beteiligten umsatzsteuerpflichtigen Unternehmen. Zur Entlastung der Unternehmen ist eine Anmeldeschwelle festgelegt, unterhalb derer keine statistische Anmeldung erforderlich ist. Daneben sind bestimmte Warentransaktionen nicht meldepflichtig.

Ausgenommen von der Anmeldung zur Außenhandelsstatistik sind u.a. Warenbewegungen von geringer wirtschaftlicher Bedeutung sowie vorübergehende Warenein- und -ausfuhr (z.B. Messe- und Ausstellungsgut). Die Befreiungstatbestände sind in den jeweiligen Befreiungslisten für die beiden Erhebungssysteme erschöpfend aufgeführt.

Bei direkter Firmenbefragung (Intrastat-System) sind Unternehmen, deren innergemeinschaftliche Warenverkehre je Verkehrsrichtung (Eingang bzw. Versendung) im Vorjahr bzw. im laufenden Jahr den Wert von derzeit 500 000 Euro nicht übersteigen, von der Meldung befreit.

Nutzung alternativer Datenquellen:

In beiden Bereichen der Außenhandelsstatistik werden für die Erfassung bestimmter Warentransaktionen sog. alternative Datenquellen genutzt. Hierzu gehören Daten aus der Fischereistatistik, die von der Bundesanstalt für Landwirtschaft und Ernährung (BLE) für die Erfassung von Anlandungen von Fischfängen deutscher Schiffe unmittelbar im Ausland erhoben werden. Der Im-/Export von elektrischem Strom und Erdgas über das Fernleitungsnetz wird ergänzend durch die "Netzbetreiber" gemeldet. Bei der Erfassung des grenzüberschreitenden Eigentumswechsels von Seeschiffen und Luftfahrzeugen als Ein-/Ausfuhr wird u.a. auf die Seeschiffsregister bei den Amtsgerichten und das Luftfahrzeugregister beim Luftfahrt-Bundesamt (LBA) als Kontrollinstrument zurückgegriffen. Das gleiche gilt für die Erfassung des sog. Lagerverkehrs (Zolllager und Freizonen) im Generalhandel, wo im Bereich der Freizonen unterstützend „Lagerübersichten“ genutzt werden, die bei den betreffenden Lagerhaltern zu führen sind. In der Intrahandelsstatistik wird die Vollständigkeit außerdem mit Daten aus der Umsatzsteuer-Voranmeldung überwacht, zusätzlich werden auf Basis der Umsatzsteuerdaten Zuschätzungen vorgenommen.

### 3.2 Vorbereitung und Durchführung der Datengewinnung

Die traditionelle Datenerhebung auf Vordrucken (Einheitspapier, Vordruck N) ist nahezu vollständig durch moderne, elektronische Meldeverfahren abgelöst worden.

Extrahandel:

Statistische Meldungen über Ein- und Ausfuhr im Warenverkehr mit Drittländern basieren auf den Zollanmeldungen. Im Rahmen von ATLAS (Automatisiertes Tarif- und Lokales Zoll-Abwicklungs-System) werden die für die Zollbehandlung erforderlichen Angaben (einschließlich der Statistikdaten) elektronisch der zuständigen Zollstelle übermittelt. Nach Auswertung durch die deutsche Zollverwaltung werden dem Statistischen Bundesamt die statistikrelevanten Daten täglich elektronisch übermittelt.

Für die wenigen nicht in ATLAS abgebildeten Zollverfahren leiten die Zollstellen die statistischen Exemplare der Vordrucke wie bisher an das Statistische Bundesamt weiter.

Intrahandel:

Die Übermittlung der statistischen Daten innerhalb des Intrastat-Erhebungssystems erfolgt überwiegend online via IDEV (Internet DatenErhebung im Verbund) oder eSTATISTIK.core (Common Online Rawdata Entry). Der Anmelder / Auskunftspflichtige kann zwischen mehreren Meldeformen wählen:

<https://www.destatis.de/DE/OnlineMelden/Aussenhandel/Intrahandel/Meldeformen/Meldeformen.html>

### 3.3 Datenaufbereitung

Extrahandel:

Die von der Zollverwaltung elektronisch übermittelten Daten werden nach Registrierung direkt in der Großrechenanlage verarbeitet. Die Extrahandelsbelege werden weitgehend maschinell gelesen und in den Verarbeitungsprozess übernommen. Ein Datenverarbeitungsprogramm unterzieht sämtliche Daten einer Vielzahl von verschiedenen Plausibilitätsprüfungen.

Die Durchführung solcher maschineller Plausibilitätskontrollen ergibt sich aus der Menge des zu bearbeitenden Materials und dem Qualitätsanspruch, der an diese Statistik gestellt wird. Die Plausibilitätskontrollen teilen sich in Schlüsselzahlkontrollen und Kombinationskontrollen.

Schlüsselzahlkontrollen zeigen Fehler wie fehlende oder falsche Codierungen der Waren, der Länderangaben, des Statistischen Wertes oder der Menge auf.

Bei den Kombinationskontrollen werden verschiedene Merkmale in Zusammenhang betrachtet und auf mögliche Fehler untersucht.

Beispiele:

- Warenart Bananen mit Ursprungsland Grönland
- übermäßig hohe bzw. niedrige Durchschnittswerte einer Warenart.

Die erfassten Daten werden nach Durchführung des maschinellen Prüfprogramms bearbeitet. Fragliche Fälle werden durch Rückfragen beim Anmelder / Auskunftspflichtigen geklärt und ggf. korrigiert. Erst wenn alle Daten plausibel sind, erfolgt die Freigabe zur Veröffentlichung.

Intrahandel:

Im Intrahandel werden die statistischen Daten ausschließlich online bzw. mit magnetischen Datenträgern angemeldet. Die Intrastatdaten werden wie im Extrahandel täglich in ein eigenes Leitungsnetz eingespielt und im Rahmen der "Automatisierten Sachbearbeitung" kontrolliert, korrigiert und für die Veröffentlichung vorbereitet.

Die Sicherung der Vollständigkeit der Intrahandelsmeldungen wird durch einen Abgleich mit den Umsatzsteuerdaten gewährleistet. Anhand der von der Steuerverwaltung übermittelten Daten der Unternehmen über deren innergemeinschaftliche Erwerbe und Lieferungen im Vergleich zu den im Statistischen Bundesamt erhobenen Meldedaten lässt sich feststellen, ob und inwieweit die auskunftspflichtigen Unternehmen ihrer Anmeldepflicht nachgekommen sind.

Bei Verletzung der Meldepflicht werden die betreffenden Unternehmen vom Statistischen Bundesamt aufgefordert, die fehlenden Meldungen nachzureichen bzw. die Ursachen für die Abweichungen aufzuklären. Bei Verstößen gegen die Meldepflicht können vom Statistischen Bundesamt gegen die betreffenden Unternehmen Ordnungswidrigkeitsverfahren eingeleitet und Bußgelder verhängt werden.

#### **Zuschätzungen für den Handel unterhalb der Schwellen**

Im Statistischen Bundesamt wird der Umfang des innergemeinschaftlichen Handels deutscher Unternehmen unterhalb der Anmeldeschwelle anhand der von der Steuerverwaltung übermittelten Daten der Unternehmen über deren innergemeinschaftliche Erwerbe und Lieferungen geschätzt. Die Zuschätzungen werden bezogen auf Länder, Bundesländer und Kapitelebene des Warenverzeichnisses für die Außenhandelsstatistik vorgenommen. Im Jahr 2013 belief sich der Intrahandel unterhalb der Schwelle auf 1,6 % des Gesamtwerts der Versendungen in die EU und auf 3,0 % der Eingänge aus anderen Mitgliedstaaten.

#### **Zuschätzungen für Antwortausfälle**

In der Extrahandelsstatistik sind normalerweise keine Antwortausfälle zu verzeichnen. Für die Intrahandelsstatistik werden die Antwortausfälle auf Unternehmensebene nach Partnerländern, Bundesländern und Kapiteln des Warenverzeichnisses für die Außenhandelsstatistik zugeschätzt. Die anfänglichen Zuschätzungen für Antwortausfälle betragen zur Zeit für die Versendungen 5,5% und für die Eingänge 8,5%. Diese Antwortausfälle werden sukzessive durch Nachmeldungen reduziert. Bei den endgültigen Daten für 2012 lagen die Restzuschätzungen für Antwortausfälle nur noch bei 0,4% für die Versendungen und 1,2% für die Eingänge.

Da die Zuschätzungen für Antwortausfälle nur bis auf die Zweisteller-Ebene des Warenverzeichnisses erfolgen, kann es auf der niedrigsten Detailebene nach achtstelligen Warennummern zu Untererfassungen kommen. Diese werden durch die Nachmeldungen der Unternehmen bis zu den endgültigen Daten weitgehend reduziert.

#### **Schätzung des Statistischen Wertes**

In der Intrahandelsstatistik werden die Statistischen Werte (bei Kaufgeschäften) oberhalb einer Schwelle (34 Millionen Euro bei den Eingängen, 46 Millionen Euro bei den Versendungen) direkt beim Auskunftspflichtigen erhoben. Für Meldungen, die von dieser Auskunftspflicht befreit sind, werden die Statistischen Werte anhand von Umrechnungsfaktoren, die je nach Ware variieren, aus den Rechnungswerten errechnet.

### **3.4 Preis- und Saisonbereinigung; andere Analyseverfahren**

Bei der Saisonbereinigung werden die Kalendereinflüsse aus einer Statistik eliminiert, um das Niveau und die Grundrichtung einer Zeitreihe in Bezug auf langfristige Trends oder Konjunkturzyklen analysieren zu können. Im Statistischen Bundesamt wird das X-12-ARIMA-Verfahren zur Saisonbereinigung verwendet.

Die in den monatlichen Außenhandelsergebnissen enthaltene konjunkturelle Trendentwicklung wird zusätzlich mit Hilfe des "Berliner Verfahrens zur Zeitreihenanalyse, Version 4 (BV 4)" ermittelt.

Erläuterungen zur Zeitreihenanalyse sind auf unserer Homepage verfügbar ([www.destatis.de](http://www.destatis.de) > Methoden > Zeitreihenanalyse).

### **3.5 Beantwortungsaufwand**

In der Statistik des innergemeinschaftlichen Handels (Intrastat) wurde zur Entlastung insbesondere der kleinen und mittleren Unternehmen eine Anmeldeschwelle eingeführt. Derzeit sind alle Unternehmen, deren Warenverkehr im vorangegangenen oder im laufenden Jahr den Wert von 500 000 Euro je Lieferichtung nicht übersteigt, von der Statistikmeldung befreit. Das sind fast 90% der im innergemeinschaftlichen Handel tätigen Unternehmen.

Daneben gibt es weitere Vereinfachungen. So wird etwa bei Warennummern, für die eine „besondere Maßeinheit“ (z.B. Stück oder Liter) definiert ist, auf die Angabe der Menge in kg verzichtet. In bestimmten Fällen (Anmeldung von vollständigen Fabrikationsanlagen, Zusammenstellungen (Sortimente) verschiedener Waren) kann eine vereinfachte Warenklassifizierung angewendet werden. Weitere Vereinfachungen speziell in der Intrahandelsstatistik sind zurzeit in der Diskussion.

Im Rahmen einer Initiative von Eurostat mit dem Namen "Single Market Statistics" (SIMSTAT) sollen die zur Intrahandelsstatistik meldenden Unternehmen entlastet werden. Die Grundidee von SIMSTAT basiert auf dem sog. "Einstromverfahren". Danach wird auf die Erhebung der Wareneingänge ganz oder teilweise verzichtet. Stattdessen wird auf die spiegelbildlichen Versendungsdaten der Partnerländer zurückgegriffen. Die Mitgliedstaaten können dieses Konzept flexibel umsetzen. Es bleibt den Mitgliedstaaten überlassen, ob und in welchem Umfang sie von den Versendungsdaten der Partnerländer Gebrauch machen. Auch ein allmählicher Übergang auf den Versendungsdaten wird so ermöglicht. Durch den Verzicht auf die Erhebung einer Lieferrichtung soll der Meldeaufwand für Intrastat um 30 bis 50% verringert werden.

Die Angaben zur Statistik des Handels mit Drittländern (Extrastat) werden „sekundärstatistisch“ aus den Zollanmeldungen für Ein- und Ausfuhren gewonnen. Der größte Teil der dortigen Angaben wird auch für Zollzwecke benötigt. Insofern resultieren spezifische Belastungen durch die Statistik hier nur aus der Erhebung der wenigen, ausschließlich für statistische Zwecke benötigten Merkmale.

Auf der Grundlage des Standardkosten-Modells (SKM) hat das Statistische Bundesamt die Kosten errechnet, die den Auskunftspflichtigen durch die Intra- und Extrahandelsstatistik entstehen.

Für die Intrahandelsstatistik wurden Kosten in Höhe von rund 87 Millionen Euro pro Jahr und für die Extrahandelsstatistik von rund 97 Millionen Euro pro Jahr ermittelt. Die Extrahandelsstatistik ist wie bereits erwähnt als "Sekundärstatistik" konzipiert und die Meldung zum Zeitpunkt des Grenzübertritts einer Ware beim Zoll verpflichtend. Nur wenige Merkmale dienen rein statistischen Zwecken. Die Höhe der Kosten für die Extrahandelsstatistik basiert darauf, dass die Kosten zwischen Zoll und Statistik aufgeteilt wurden.

## **4 Genauigkeit und Zuverlässigkeit**

### **4.1 Qualitative Gesamtbewertung der Genauigkeit**

Die Erhebung der Außenhandelsstatistiken ist als Totalerhebung konzipiert. Im Extrahandel (Handel mit Nicht-EU-Mitgliedstaaten) werden aufgrund der engen Bindung an die Zollförmlichkeiten nahezu 100% aller Ein- und Ausfuhren Deutschlands erfasst. Die sekundärstatistische Erfassung garantiert eine hohe Qualität.

Die Qualität der Intrahandelsstatistik wird durch Antwortausfälle beeinflusst, die aber durch Schätzungen so weit wie möglich ausgeglichen werden (siehe Punkt 3.3).

### **4.2 Stichprobenbedingte Fehler**

- entfällt -

### **4.3 Nicht-stichprobenbedingte Fehler**

#### **Systematische Fehler durch Mängel in der Erfassungs- / Auswahlgrundlage:**

Die Extrahandelsstatistik ermöglicht eine nahezu 100 prozentige Erfassungsquote; die Intrahandelsstatistik deckt wertmäßig mindestens 97% der Ausfuhren und 93% aller Einfuhren ab.

#### **Verzerrungen durch Antwortausfälle auf Ebene der Einheiten und Merkmale:**

In der Extrahandelsstatistik sind normalerweise keine Antwortausfälle zu verzeichnen. Für die Intrahandelsstatistik werden die Antwortausfälle auf Unternehmensebene (unit-non-response) nach Partnerländern, Bundesländern und Kapiteln des Warenverzeichnisses für die Außenhandelsstatistik zugeschätzt. Für andere Warenklassifikationen werden die Zuschätzungen nicht nach einzelnen Waren aufgegliedert. Die anfänglichen Zuschätzungen für Antwortausfälle betragen zur Zeit für die Versendungen 5,5% und für die Eingänge 8,5%. Diese Antwortausfälle werden durch sog. Mahnaktionen bis zu den endgültigen Daten reduziert. Bei den endgültigen Daten für das Jahr 2012 lagen die Restzuschätzungen für Antwortausfälle nur noch bei 0,4% für die Versendungen und 1,2% für die Eingänge.

Da die Zuschätzungen für Antwortausfälle nur bis auf die Zweisteller-Ebene des Warenverzeichnisses erfolgen, kann es auf der niedrigsten Detailebene nach achtstelligen Warennummern zu Untererfassungen kommen. Diese werden durch die Nachmeldungen der Unternehmen bis zu den endgültigen Daten weitgehend reduziert.

Aufgrund einer verbesserten Eingangskontrolle im Bereich der Intrahandelsstatistik konnten die Zuschätzfaktoren in den letzten Jahren kontinuierlich gesenkt werden.

#### **Verzerrungen durch Mess- und Aufbereitungsfehler:**

Immer wieder werden Fehler der Anmelder / Auskunftspflichtigen bei der Angabe der statistischen Merkmale festgestellt. So bereitet die waresystematische Zuordnung bei einer Klassifikation wie dem Warenverzeichnis für die Außenhandelsstatistik mit rund 9 400 unterschiedlichen Warennummern Probleme. Es kann sein, dass der Importeur oder Exporteur seine Ware einer falschen Warennummer zuordnet. Auch bei anderen statistischen Merkmalen, wie z.B. dem Partnerland, sind teilweise fehlerhafte Angaben festzustellen.

Durch umfangreiche Plausibilitätsprüfungen werden diese Fehler weitgehend eliminiert. Auch neue Instrumente im Rahmen der "Automatisierten Sachbearbeitung Außenhandel" kommen hierbei verstärkt zur Anwendung. Neben der Prüfung von Einzeldatensätzen auf Ihre Plausibilität wurde eine "output-orientierte" Plausibilitätsprüfung installiert, die die Prüfung von Veröffentlichungsergebnissen nach verschiedenen Merkmalen unterstützt.

#### **4.4. Revisionen**

##### **4.4.1 Revisionsgrundsätze**

Die Außenhandelsergebnisse werden nach der ersten Veröffentlichung mehrmals revidiert.

Ab dem Berichtsjahr 2011 werden die Außenhandelsergebnisse entsprechend den Qualitätsvorgaben der Europäischen Union (EU) monatlich revidiert. Die erste Revision eines Berichtsmonats findet zusammen mit der Aufbereitung des zweiten Folgemonats statt. Insgesamt werden für jeden Berichtsmonat sechs aufeinanderfolgende monatliche Revisionen durchgeführt. Im Oktober des Folgejahres erfolgt noch eine abschließende Revision der Jahresergebnisse. Die Ergebnisse werden dann - wie bisher - als endgültig betrachtet. Eine Übersicht im Internet informiert über die Zeitpunkte der Revisionen:

<https://www.destatis.de/DE/ZahlenFakten/GesamtwirtschaftUmwelt/Aussenhandel/UebersichtMonatlicheRevisionen.html>

##### **4.4.2 Revisionsverfahren**

Im laufenden Kalenderjahr bzw. im Vorjahr werden die anfänglichen Zuschätzungen durch Nachmeldungen ersetzt. Nach rund sechs Revisionen sind die geforderten Abdeckungsgrade erreicht.

Die Zuschätzungen auf Kapitelebene werden durch Nachmeldungen auf der Ebene der achtstelligen Warennummern ersetzt, so dass die Außenhandelsergebnisse auf Detailebene mit jeder Revision qualitativ besser werden.

##### **4.4.3 Revisionsanalysen**

Die anfänglichen Zuschätzungen für Antwortausfälle im Intrahandel (5,5% bei den Versendungen, 8,5% bei den Eingängen) werden aufgrund von Nachmeldungen mit jeder Revision reduziert. Dadurch wird die Qualität der Außenhandelsstatistik auf Detailebene schrittweise monatlich verbessert.

Die durchschnittliche Reduzierung der Zuschätzungen sah wie folgt aus:

Versendung:

- Erstveröffentlichung: 5,5%
- 1. Revision: 3,8%
- 2. Revision: 2,9%
- 3. Revision: 2,2%
- 4. Revision: 1,7%
- 5. Revision: 1,4%
- 6. Revision: 1,1%

Eingang:

- Erstveröffentlichung: 8,5%
- 1. Revision: 5,9%
- 2. Revision: 4,6%
- 3. Revision: 3,8%
- 4. Revision: 3,2%
- 5. Revision: 2,7%
- 6. Revision: 2,4%

Die Jahresrevision 2012 reduzierte die Zuschätzungen auf 0,4% für die Versendungen und 1,2% für die Eingänge.

## 5 Aktualität und Pünktlichkeit

### 5.1 Aktualität

Gemäß der Verordnung (EG) Nr. 471/2009 des Europäischen Parlaments und des Rates haben die Mitgliedstaaten die monatlichen Ergebnisse ihres Warenverkehrs mit Drittländern der Kommission (Eurostat) spätestens 40 Tage nach Ablauf des Berichtszeitraums zu übermitteln.

Für den Intrahandel wird in der Verordnung (EG) Nr. 638/2004 der Kommission geregelt, dass die Mitgliedstaaten die aggregierten Ergebnisse (Gesamtwert, Aufteilung nach Eurozone und Nicht-Eurozone und Aufteilung der Nicht-Eurozone anhand der Abschnitte des Internationalen Warenverzeichnisses für den Außenhandel, SITC Revision 4) des Intrahandels der Kommission (Eurostat) spätestens nach 40 Tagen und die Detaillerggebnisse spätestens nach 70 Tagen zu übermitteln haben.

Das Statistische Bundesamt veröffentlicht jeden Monat die ersten deutschen Außenhandelsergebnisse unterteilt nach dem Handel mit der EU, der Eurozone und Drittländern in Form einer Pressemitteilung. Die Termine für diese Pressemitteilungen können für ein ganzes Jahr im Voraus dem Veröffentlichungskalender im Internet entnommen werden:

<https://www.destatis.de/DE/PresseService/Presse/Terminvorschau/Terminvorschau.html>

### 5.2 Pünktlichkeit

Die Veröffentlichungstermine für ein ganzes Kalenderjahr stehen im Voraus fest. Bisher wurden diese Termine immer eingehalten.

## 6 Vergleichbarkeit

### 6.1 Räumliche Vergleichbarkeit

Die Außenhandelsstatistik basiert auf Verordnungen der Europäischen Union und wird in allen Mitgliedstaaten nach den gleichen Konzepten und Definitionen durchgeführt. Entsprechend sind die Ergebnisse grundsätzlich EU-weit vergleichbar.

Die Vergleichbarkeit der Außenhandelsstatistiken kann einseitig dadurch beeinträchtigt werden, dass unterschiedliche Partnerlandangaben veröffentlicht werden. Vom Statistischen Bundesamt wird grundsätzlich das Ursprungsland einer Ware als Partnerland angegeben. Eurostat verwendet das Ursprungsland im Handel mit Nicht-EU-Mitgliedstaaten und das Versendungsland im Handel mit EU-Mitgliedstaaten.

Vom Ursprungslandprinzip weicht das Statistische Bundesamt lediglich bei der Erstellung der ersten monatlichen Pressemitteilung ab. Für diese Pressemitteilung wird für die Bildung der Ländergruppen (EU-Mitgliedstaaten, Eurozone, Nicht-Eurozone, Drittländer) das Versendungslandkonzept von Eurostat angewendet.

Der Vergleich mit Außenhandelsergebnissen von Drittländern (Nicht-EU-Mitgliedstaaten) kann durch unterschiedliche Konzepte eingeschränkt sein.

Weitere Informationen zu Ursachen von Asymmetrien in den Außenhandelsstatistiken können dem „Infoblatt Außenhandel - Ursachen für Asymmetrien in den Außenhandelsstatistiken“ entnommen werden. Dieses Infoblatt steht im Internet ([www.destatis.de](http://www.destatis.de)) unter den Publikationen für den Außenhandel als Download zur Verfügung.

### 6.2 Zeitliche Vergleichbarkeit

Die Vergleichbarkeit über die Zeit hinweg ist ein weiterer wichtiger Qualitätsaspekt. Unter anderem haben Änderungen von Definitionen, dem Erfassungsgrad oder von Methoden Auswirkungen auf die Vergleichbarkeit der Ergebnisse verschiedener Zeitpunkte.

Durch die Umstellung der Erhebungspraxis mit Einführung der Intrahandelsstatistik im Jahr 1993 kam es insbesondere in der Anfangszeit zu einer Untererfassung des Außenhandels. Für die nach Ländern aufgegliederten Ergebnisse gibt es seit 1994 Zuschätzungen für diese Antwortausfälle, seit 1995 gibt es zusätzlich Zuschätzungen für den Handel unterhalb der Anmeldeschwelle. Da die Zuschätzungen nicht auf Waren verteilt werden, ist die Vergleichbarkeit über die Zeit vor allem zwischen dem Jahr 1992 und 1993 auf dieser Ebene durch die Einführung von Intrastat 1993 und die danach erzielte geringere Erfassungsquote eingeschränkt. Aber auch die Anhebung der Anmeldeschwelle im Jahr 1999 (von 200 000 DM auf 200 000 Euro), im Jahr 2005 (von 200 000 Euro auf 300 000 Euro), im Jahr 2009 (von 300 000 Euro auf 400 000 Euro) und im Jahr 2012 auf 500 000 Euro führte zu einer geringfügigen Verringerung der Erfassungsquote.

Änderungen im Erhebungsgebiet gab es in den Jahren 1959 (Eingliederung des Saarlands) und 1990 (Wiedervereinigung).

Auf Detailebene sind durch jährliche Warennummeränderungen die Ergebnisse teilweise nur eingeschränkt vergleichbar.

Auch bei anderen Warenklassifikationen gab es Brüche in der zeitlichen Abfolge:

- GP: ab 2008 (endgültig) Verwendung der GP-2009
- EGW: ab 2002 liegt die aktuelle Version vor
- SITC: Revision 4 im Jahr 2007.

## **7 Kohärenz (Bezüge zu anderen Statistiken)**

### **7.1 Statistikübergreifende Kohärenz**

Die Kohärenz mit anderen Erhebungen sagt aus, inwieweit sich verschiedene Statistiken gemeinsam nutzen lassen.

Informationen zum Außenhandel findet man nicht nur in den Außenhandelsstatistiken, sondern auch in den Volkswirtschaftlichen Gesamtrechnungen (VGR), Wirtschaftsstatistiken und Zahlungsbilanzen, die aufeinander Bezug nehmen müssen.

Allerdings folgt die Erhebung der Daten und die Erstellung der oben erwähnten Statistiken Empfehlungen (Quellen und Methoden) unterschiedlicher internationaler Organisationen wie z. B. Eurostat, Internationaler Währungsfonds (IWF), Organisation für Wirtschaftliche Zusammenarbeit und Entwicklung (OECD), Vereinte Nationen (UNO), Welthandelsorganisation (WTO).

Ausgangsmaterial der Außenhandelsdaten der Zahlungsbilanzstatistik ist der in der Außenhandelstatistik erfasste Spezialhandel. Dieser umschließt alle physischen grenzüberschreitenden Warentransaktionen mit Handelscharakter. Er wird mit dem sogenannten Statistischen Wert, also dem Wert der Ware frei Grenze des Erhebungsgebiets, der die bis zur Grenze anfallenden Transport-, Versicherungs- und Nebenkosten mit einschließt, erfasst. Das bedeutet, dass Ausfuhren mit ihrem fob-Wert und Einfuhren mit ihrem cif-Wert erfasst werden.

Im Gegensatz dazu bildet nach den Regeln des Internationalen Währungsfonds im Warenkonto der Zahlungsbilanz der Eigentumswechsel das grundlegende Erfassungskriterium; dabei sind die Warenströme mit ihrem Wert an der Grenze des Ausfuhr- (Ursprungs-)landes anzusetzen, mit der Folge, dass sowohl die Einfuhren als auch die Ausfuhren mit ihrem fob-Wert berücksichtigt werden. Es bedarf deshalb einer Reihe von Korrekturen des Spezialhandels („Ergänzungen zum Warenverkehr“) die aus Zusetzungen und Absetzungen bestehen um die Leistungsbilanz der Bundesbank zu errechnen.

Die Berechnung der Außenhandelsdaten der Volkswirtschaftlichen Gesamtrechnung geht von den in der Außenhandelstatistik erfassten Zahlen des Generalhandels aus. Im Unterschied zum Spezialhandel sind hier auch die Einfuhren auf Lager und die Ausfuhren aus Lager mit erfasst. Für die Volkswirtschaftliche Gesamtrechnung werden die von Ausländern auf deutsche Zolllager genommenen und wieder ausgeführten Waren abgesetzt. Darüber hinaus werden die Einfuhren - wie für die Zahlungsbilanz - in fob-Werte umgerechnet.

### **7.2 Statistikinterne Kohärenz**

Die Außenhandelsstatistik ist intern kohärent.

Auftretende Differenzen bei einzelnen Tabellen sind rundungsbedingt.

Lediglich bei der Erstellung der ersten monatlichen Pressemitteilung weicht das Statistische Bundesamt vom Ursprungslandprinzip ab. Für diese Pressemitteilung wird für die Bildung der Ländergruppen (EU-Mitgliedstaaten, Eurozone, Nicht-Eurozone, Drittländer) das Versendungslandkonzept von Eurostat angewendet. Aus diesem Grund weichen die hier gebildeten Ländergruppen von den nach dem Ursprungslandprinzip errechneten Ländergruppen ab. Die in der Pressemitteilung für EU, Eurozone und Nicht-Eurozone abgebildeten Daten liegen regelmäßig über den Daten für die gleichen Ländergruppen nach dem Ursprungsland, während die Zahlen für die Drittländer in der Pressemitteilung unter den Zahlen für Ländergruppe Drittländer nach dem Ursprungslandprinzip liegen.

Die Außenhandelsstatistiken können nach unterschiedlichen Konzepten erhoben werden. Für die Datenlieferungen an Eurostat schreibt die EU den Mitgliedstaaten das Spezialhandelskonzept vor. Die Vereinten Nationen (UN) empfehlen, das Generalhandelskonzept anzuwenden. In Deutschland sind Daten nach Spezial- und Generalhandelskonzept verfügbar.



### 7.3 Input für andere Statistiken

Die Ergebnisse der Außenhandelsstatistik finden insbesondere Verwendung im Rahmen der Volkswirtschaftlichen Gesamtrechnungen des Bundes und der Bundesländer, der Zahlungsbilanzstatistik der Deutschen Bundesbank und der Europäischen Zentralbank sowie der Preisstatistik (Außenhandelspreise) zur Festlegung des Wägungsschemas.

## 8 Verbreitung und Kommunikation

### 8.1 Verbreitungswege

Die ersten monatlichen Gesamtzahlen (Einfuhr, Ausfuhr, Saldo) liegen in Form einer Pressemitteilung knapp 40 Tage nach Ablauf eines Monats vor. Außerdem erscheinen Pressemitteilungen zu besonderen Anlässen.

Auf den Internetseiten ([www.destatis.de](http://www.destatis.de)) unter dem Thema "Außenhandel" sind verschiedene Eckdaten zum deutschen Außenhandel veröffentlicht:

Gesamtentwicklung: Gesamtentwicklung des deutschen Außenhandels ab 1950; Außenhandel nach Bundesländern; Monatsdaten unter "Konjunkturindikatoren"; Lange Reihen "Einfuhr, Ausfuhr, Saldo", Einfuhr nach Gütergruppen, Ausfuhr nach Gütergruppen

Handelspartner: Rangfolge der Handelspartner im Außenhandel

Handelswaren: Einfuhr und Ausfuhr nach Güterabteilungen; Monatliche Erdgasimporte; Monatliche Rohölimporte

Handelskennzahlen: Verschiedene Handelskennzahlen vor dem Hintergrund der fortschreitenden Globalisierung

Unter dem Punkt "Publikationen" kann kostenfrei die Fachserie 7 Reihe 1 "Zusammenfassende Übersichten für den Außenhandel" abgerufen werden. Die Monatsveröffentlichung enthält die wichtigsten Ein- und Ausfuhrzahlen sowie Übersichten über Außenhandelsvolumen und -indizes sowie kalender- und saisonbereinigte Daten. Der Jahresbericht mit erweitertem Tabellenprogramm enthält u.a. auch Tabellen über den Generalhandel.

Gemeinsam mit der Bundesbank wird jährlich die Veröffentlichung "Außenhandel und Dienstleistungsverkehr der Bundesrepublik Deutschland mit dem Ausland" erstellt. Sie führt Daten des Statistischen Bundesamtes und der Deutschen Bundesbank zu einer integrierten Darstellung des Außenhandels mit Waren und Dienstleistungen zusammen.

Über die Auskunftsdatenbank GENESIS-Online können monatliche und jährliche Außenhandelsergebnisse nach verschiedenen Warenklassifikationen in unterschiedlichen Datenformaten (xls, csv, html) abgerufen werden.

In unregelmäßigen Abständen werden Sonderveröffentlichungen erstellt (z.B. "Deutscher Außenhandel vor der EU-Erweiterung" und "Export, Import, Globalisierung - Deutscher Außenhandel und Welthandel, 1990 bis 2008"). Außerdem enthält das Statistische Jahrbuch die wichtigsten Außenhandelsdaten.

Globalisierungsindikatoren beleuchten unterschiedliche Aspekte der zunehmenden internationalen wirtschaftlichen Verflechtungen aus deutscher Sicht. Sie messen nicht nur die allgemeine Bedeutung der Exportwirtschaft sowie die Export- und Importabhängigkeit sondern geben auch Auskunft über grenzüberschreitende Unternehmensverbindungen, Außenhandelspreise sowie zu Verkehrs- und Umweltthemen ([www.destatis.de](http://www.destatis.de) > Zahlen & Fakten > Indikatoren > Globalisierungsindikatoren).

Die grafische Darstellung der Indikatoren wird durch Tabellen und Definitionen ergänzt. Die einzelnen Indikatoren werden je nach Datenlage laufend aktualisiert.

### 8.2 Methodenpapiere / Dokumentation der Methodik

Einen Überblick über die Methoden, Erhebung und Aufbereitung der Außenhandelsstatistik bietet eine Informationsbroschüre.

Sie ist über das Internet unter dem Punkt "Außenhandel" > "Publikationen" abrufbar. Hier finden sich auch weitere Methodenaufsätze zum Thema Außenhandel:

- Vergleichende Betrachtung der Ausfuhren und des Auslandsumsatzes im Produzierenden Gewerbe
- Weiterentwicklung der internationalen Handelsstatistiken
- Infoblatt Außenhandel - Ursachen für Asymmetrien in den Außenhandelsstatistiken
- Methodik zur Berechnung der deutschen Export-Performance.

Fachaufsätze in „Wirtschaft und Statistik“: In der monatlich vom Statistischen Bundesamt herausgegebenen Publikation „Wirtschaft und Statistik“ erscheinen mehrmals im Jahr Aufsätze mit Hintergrundinformationen und Entwicklungen zu Ergebnissen und Methoden der Außenhandelsstatistik.

Nähere Einzelheiten zum Ausfüllen der Anmeldungen finden sich in der Intrastat-Ausfüllanleitung bzw. im "Merkblatt zum Einheitspapier", das über die Homepage der Zollverwaltungen ([www.zoll.de](http://www.zoll.de)) abgerufen werden kann.

### **8.3 Richtlinien der Veröffentlichung**

Die Veröffentlichungstermine für die ersten Außenhandelsergebnisse eines Monats in Form einer Pressemitteilung werden im Veröffentlichungskalender der Pressestelle festgehalten und im Internet veröffentlicht:

<https://www.destatis.de/DE/PresseService/Presse/Terminvorschau/Terminvorschau.html>

Über 95% aller Außenhandelsdaten stehen den Nutzern allgemein zugänglich in GENESIS-Online zur Verfügung. Damit haben alle Nutzer gleichzeitig nach der Veröffentlichung der aktuellsten Monatsdaten kostenfreien Zugang zu den wichtigsten Außenhandelsergebnissen.

Daten, die nicht in Genesis-Online verfügbar sind, wie z.B. Außenhandelsergebnisse nach Verkehrszweigen oder Ein- und Ausfuhrarten, können Nutzer als csv- oder txt-Datei gegen Kostenerstattung bestellen. Ansprechpartner hierfür ist das Infoteam-Außenhandel, Tel.: +49 611 75 2481, Kontaktformular: [www.destatis.de/kontakt](http://www.destatis.de/kontakt).

## 9 Sonstige fachstatistische Hinweise

Neben den tatsächlichen Werten veröffentlicht die Außenhandelsstatistik auch das sog. Volumen und verschiedene Indizes.

Das Volumen wird durch Multiplikation der Menge des Berichtsmonats (je Warennummer und Ländergruppe) mit dem Durchschnittswert des Basisjahres (je Warennummer und Ländergruppe) ermittelt. Die benötigten Basisdurchschnittswerte werden durch Division der tatsächlichen Werte des Basisjahres (je Warennummer und Ländergruppe) durch die dazugehörigen Mengen berechnet. Das Volumen gibt an, wie groß die Einfuhren bzw. Ausfuhren im Berichtszeitraum gewesen wären, wenn die Durchschnittswerte des Basisjahres konstant geblieben wären. Der Index der tatsächlichen Werte stellt die Entwicklungen der nominalen Werte gegenüber dem Basiszeitraum dar.

Der Index des Volumens (nach Laspeyres) gibt die von Durchschnittswertveränderungen bereinigte Außenhandelsentwicklung wieder. Der Index der Durchschnittswerte (nach Paasche) gibt Auskunft über die Bewegung der Einfuhr- und Ausfuhrdurchschnittswerte auf der Grundlage der Grenzübergangswerte.

Die Terms of Trade geben an, wie sich die Kaufkraft einer Exporteinheit, gemessen in Importeinheiten im Vergleich zum Basisjahr verändert hat.

Indexformeln:

- Volumen:

$$\text{Vol}_{0,t} = \sum p_0 * q_t$$

- Index der tatsächlichen Werte:

$$V = \frac{V_t}{V_0} = \frac{\sum p_t * q_t}{\sum p_0 * q_0}$$

- Index des Volumens (nach Laspeyres)

$$L_{0,t}(Q) = \frac{\sum p_0 * q_t}{\sum p_0 * q_0}$$

- Index der Durchschnittswerte (nach Paasche)

$$P_{0,t}(P) = \frac{\sum p_t * q_t}{\sum p_0 * q_t}$$

- Terms of Trade (reales Austauschverhältnis)

$$ToT = \frac{P_{0,t}^{ex}}{P_{0,t}^{im}}$$

p = Durchschnittswert je Warennummer und Ländergruppe

q = Menge je Warennummer und Ländergruppe

o = Basiszeitraum

t = Berichtszeitraum

Hinweise für die Fachserie 7 Reihe 1

Die Angaben bis zum Jahr 2013 stellen endgültige Ergebnisse und für das Jahr 2014 vorläufige Ergebnisse dar.

Die Ländergruppe "Drittländer" beinhaltet auch den "Schiffs- und Luftfahrzeugbedarf".

Die Tabellen 8.1 und 8.2 "Einfuhr nach Bundesländern" enthalten Ergebnisse des Generalhandels, alle anderen Tabellen Ergebnisse des Spezialhandels.

#### Monatliche Revisionen:

Die vorliegende Veröffentlichung wird nur mit dem ersten Veröffentlichungsstand eines Monats erstellt. Revisionen werden erst im nächsten Berichtsheft berücksichtigt. Dadurch können die in dieser Veröffentlichung enthaltenen Ergebnisse von anderen verbreiteten Außenhandelsergebnissen abweichen. Die jeweils aktuellsten Ergebnisse erhalten Sie über unsere Online-Datenbank "Genesis-Online". Zu jeder in dieser Publikation enthaltenen Tabelle haben wir die jeweils entsprechende Tabellenbezeichnung in Genesis-Online bzw. Zeitreihenbezeichnung (für registrierte Nutzer) aufgeführt.

Informationen zu Genesis-Online erhalten Sie unter [www.destatis.de/genesis](http://www.destatis.de/genesis) auf der Hilfeseite.

#### Erläuterungen zu Verkehrszweigen

Für die Darstellung der Außenhandelsergebnisse nach Verkehrszweigen ergeben sich einige Besonderheiten:

Die Erhebung der Außenhandelsstatistik gliedert sich mit der Einführung des EU-Binnenmarktes seit 1993 in die Bereiche "Intrahandel" (Handel mit EU-Mitgliedstaaten) und "Extrahandel" (Handel mit Nicht-EU-Mitgliedstaaten = Drittländer).

Intrahandel und Extrahandel ergeben den Außenhandel.

Grundsätzlich werden Ergebnisse der Außenhandelsstatistik in der Gliederung des Außenhandels veröffentlicht.

Im Bereich der Veröffentlichungen nach Verkehrszweigen wird von diesem Prinzip abgewichen.

Hier ist nur ein getrennter Nachweis von Extrahandel und Intrahandel sinnvoll.

Im Intrahandel wird der **"Verkehrszweig an der deutschen Grenze"** erhoben, während im Extrahandel der Verkehrszweig an der EU-Außengrenze erfasst wird.

Eine Addition von Intra- und Extrahandel ergibt damit in vielen Fällen keine sinnvolle Aussage.

Anhand einiger Beispiele soll verdeutlicht werden, welcher Verkehrszweig nachgewiesen wird:

##### 1. Ausfuhr (Versendung) von Deutschland in die Niederlande

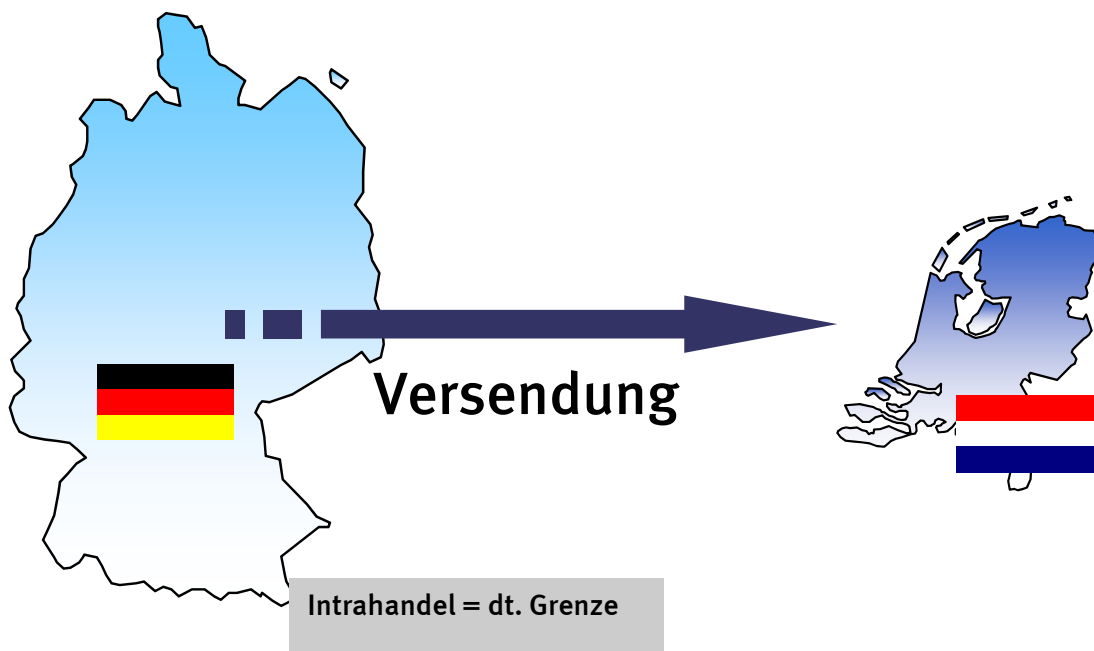

2. Versendung in die Niederlande mit anschließender Verzollung in den Niederlanden und Ausfuhr in die Vereinigten Staaten

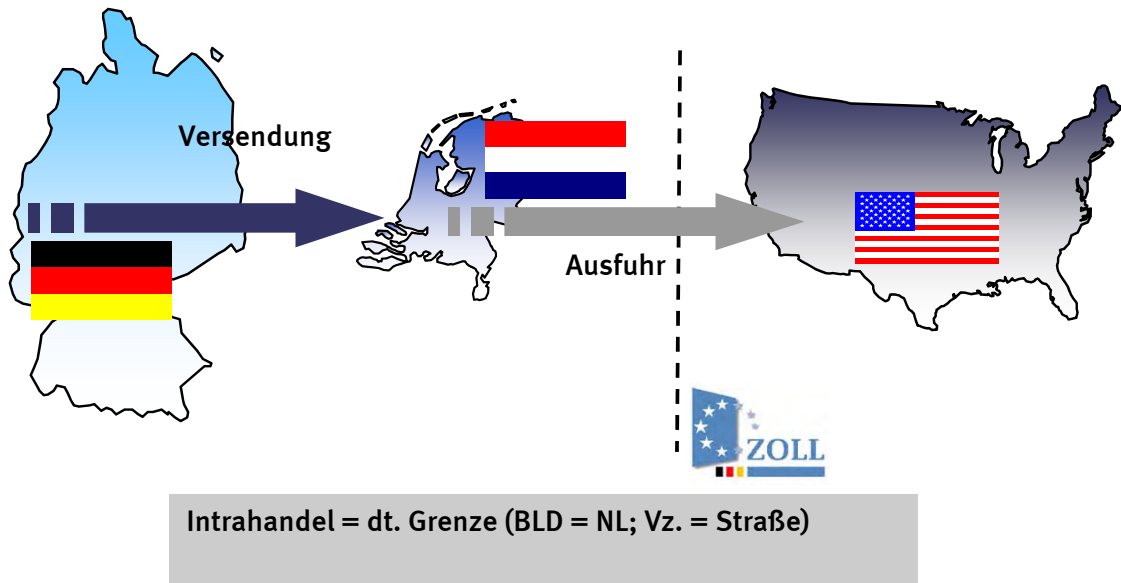

In der deutschen Statistik nachgewiesen wird in diesem Fall der Verkehrszeit an der deutschen Grenze und das Bestimmungsland Niederlande.

3. Ausfuhr in die Vereinigten Staaten (Verzollung in Deutschland)

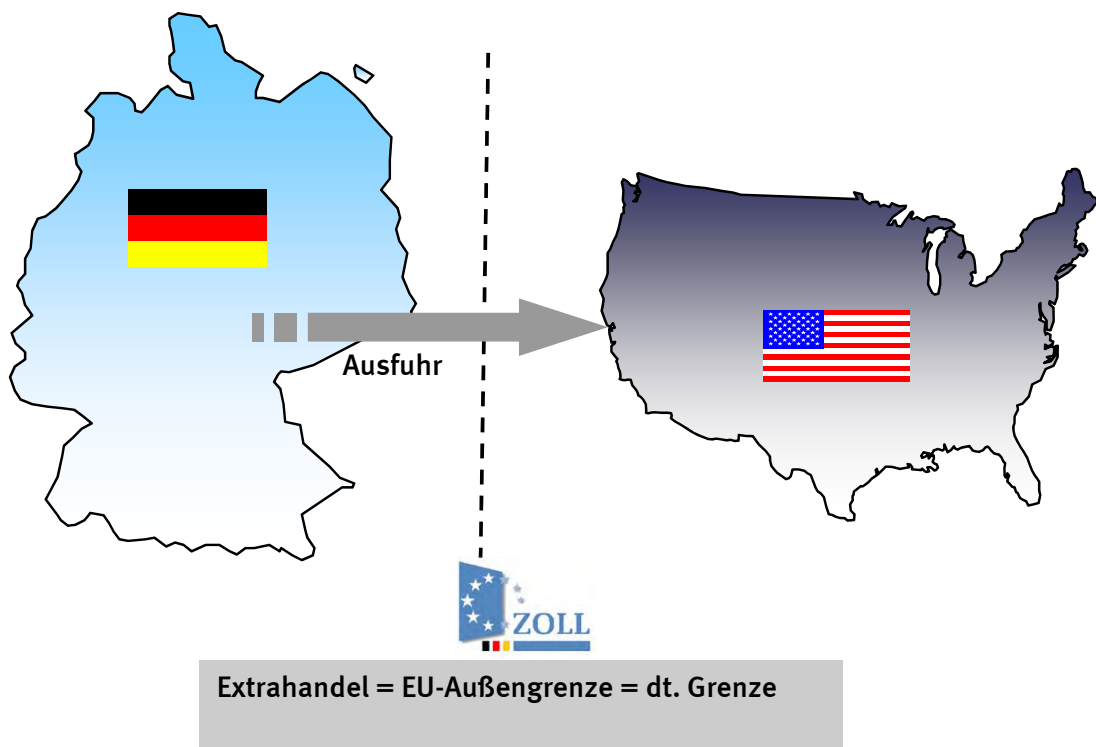

#### 4. Ausfuhr in die Vereinigten Staaten über die Niederlande (Verzollung in Deutschland)

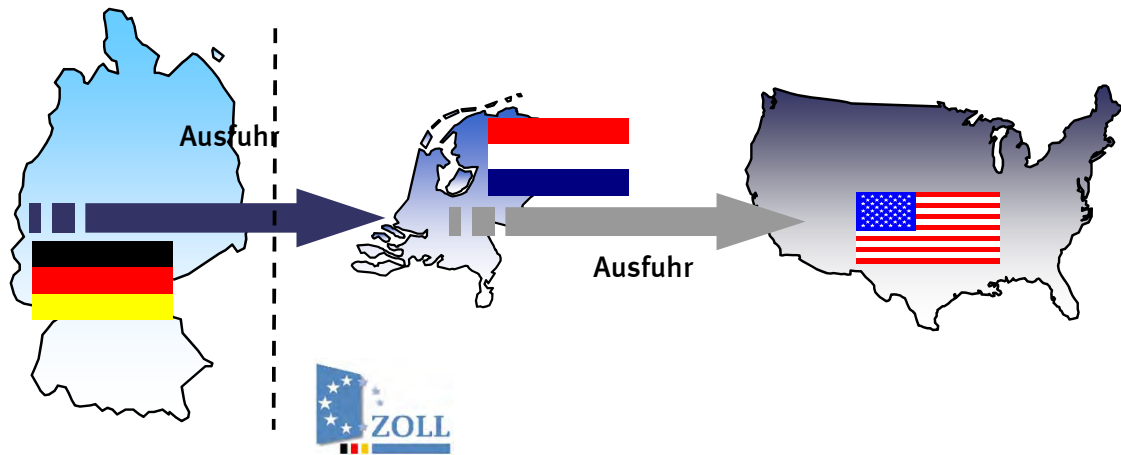

**Extrahandel = EU-Außengrenze  $\neq$  dt. Grenze**

In der deutschen Statistik wird in diesem Fall eine Ausfuhr in die Vereinigten Staaten mit dem Verkehrszweig an der EU-Außengrenze (z.B. Seeverkehr) nachgewiesen. Wie die Waren über die deutsche Grenze in die Niederlande gekommen sind, wird nicht erfasst.

#### 5. Einfuhr aus den Vereinigten Staaten (Verzollung an der EU-Außengrenze = Niederlande)

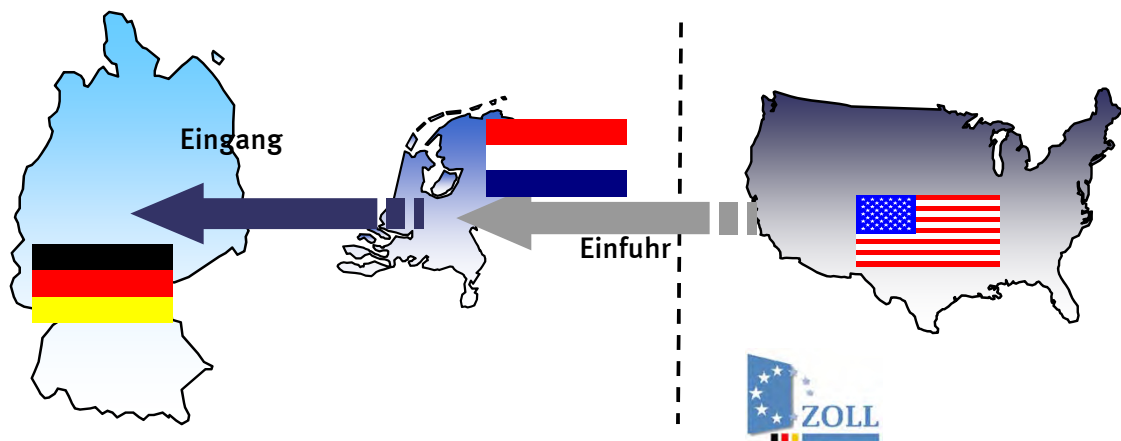

**Intrahandel = deutsche Grenze**

Bei den Einfuhren nach Verkehrszweigen kann es durch die Verzollung an der EU-Außengrenze zu scheinbar unplausiblen Angaben bei den Veröffentlichungen kommen.

Im vorliegenden Fall würde in Deutschland ein Intrastatmeldung abgeben mit dem Ursprungsland Vereinigten Staaten (das in den Veröffentlichungen nachgewiesen wird) und dem Versendungsland Niederlande. Als Verkehrszweig ist der Verkehrszweig an der deutschen Grenze z.B. Straßenverkehr anzugeben. Dadurch entsteht folgender Veröffentlichungsdatensatz:

Einfuhr aus den Vereinigten Staaten (Ursprungsland) mit dem Verkehrszweig Strassenverkehr.

### **Qualität:**

Im Intrahandel ist ein Teil der Anmelder von der Angabe des Verkehrszweigs befreit. Dieser Anteil wird unter "nicht ermittelte Verkehrszweige" nachgewiesen.

Ebenso werden die Zuschätzungen für Antwortausfälle unter den "nicht ermittelten Verkehrszweigen" nachgewiesen.

Immer wieder kommt es zu fehlerhaften Anmeldungen bei den Verkehrszweigen durch die Verwechslung der Angaben des Verkehrszweigs an der deutschen Grenze und des Verkehrszweigs an der EU-Außengrenze.

Auch kann es vorkommen, dass die Anmelder anstatt des Verkehrszweigs an der Grenze den inländischen Verkehrszweig angeben, z. B. das Verkehrsmittel mit dem die Ware das Unternehmen verlässt.

Zur Qualitätsverbesserung wurden in den letzten Jahren kontinuierlich die Plausibilitätskontrollen verbessert.

Der Anteil des Verkehrszweigs "nicht ermittelt" konnte stark reduziert werden. So waren einführseitig im Jahr 2008 noch 50,8% mengenmäßig und 39,1% wertmäßig bzw. ausfuhrseitig mengenmäßig 46,9% und wertmäßig 31,5% dem Verkehrszweig "nicht ermittelt" zugeordnet. Im Jahr 2010 waren die Anteile einführseitig auf 16% mengenmäßig und 15% wertmäßig bzw. ausfuhrseitig auf 18% mengenmäßig und 14% wertmäßig zurückgegangen.

Für den Bereich der Außenhandelsstatistik sind folgende Abrufmöglichkeiten gegeben:

Code	Inhalt	Zeitraum
51000-0001	Deutschland (insgesamt)	Jährlich ab 1990
51000-0002	Deutschland (insgesamt)	Monatlich ab Januar 2000
51000-0003	Nach Ursprungs- / Bestimmungsländern	Jährlich ab 1990
51000-0004	Nach Ursprungs- / Bestimmungsländern	Monatlich ab Januar 2000
51000-0005	Nach verschiedenen Warensystematiken: 1. Warenverzeichnis für die Außenhandelsstatistik WA-2-Steller WA-4-Steller 2. Güterverzeichnis für Produktionsstatistiken GP-2-Steller GP-4-Steller 3. Warengruppen der Ernährungswirtschaft und Gewerblichen Wirtschaft EGW-1-Steller EGW-3-Steller 4. Internationales Warenverzeichnis für den Außenhandel SITC-1-Steller SITC-2-Steller SITC-3-Steller 5. Main Industrial Groupings MIGS	Jährlich ab 2008 Jährlich ab 2008 Jährlich ab 2008 Jährlich ab 2008 Jährlich ab 2008 Jährlich ab 2008 Jährlich ab 2008 Jährlich ab 2008 Jährlich ab 2008
51000-0006	Nach verschiedenen Warensystematiken: 6. Warenverzeichnis für die Außenhandelsstatistik WA-2-Steller WA-4-Steller 7. Güterverzeichnis für Produktionsstatistiken GP-2-Steller GP-4-Steller 8. Warengruppen der Ernährungswirtschaft und Gewerblichen Wirtschaft EGW-1-Steller EGW-3-Steller 9. Internationales Warenverzeichnis für den Außenhandel SITC-1-Steller SITC-2-Steller SITC-3-Steller 10. Main Industrial Groupings MIGS	Monatlich ab Januar 2008 Monatlich ab Januar 2008 Monatlich ab Januar 2008 Monatlich ab Januar 2008 Monatlich ab Januar 2008 Monatlich ab Januar 2001 Monatlich ab Januar 2008 Monatlich ab Januar 2008 Monatlich ab Januar 2008 Monatlich ab Januar 2008
51000-0007	Nach verschiedenen Warensystematiken (siehe Tabelle 51000-0005) und Ursprungs- / Bestimmungsländern	Jährlich ab 2008
51000-0008	Nach verschiedenen Warensystematiken (siehe Tabelle 51000-0006) und Ursprungs- / Bestimmungsländern	Zeiträume siehe Tabelle 51000-0006
51000-0009	Nach Ursprungs- / Bestimmungsländern und 4-Stellern des Warenverzeichnisses für die Außenhandelsstatistik	Jährlich ab 2008
51000-0010	Nach 4-Stellern des Warenverzeichnisses für die Außenhandelsstatistik und Ursprungs- / Bestimmungsländern	Jährlich ab 2008
51000-0011	Nach Ursprungs- / Bestimmungsländern und 4-Stellern des Warenverzeichnisses für die Außenhandelsstatistik	Monatlich ab Januar 2008
51000-0012	Nach 4-Stellern des Warenverzeichnisses für die Außenhandelsstatistik und Ursprungs- / Bestimmungsländern	Monatlich ab Januar 2008
51000-0013	Nach 8-stelligen / 6-stelligen Warennummern des Warenverzeichnisses für die Außenhandelsstatistik	Jährlich ab 2006 (WA8) Jährlich ab 2008 (WA6)
51000-0014	Nach 8-stelligen / 6-stelligen Warennummern des Warenverzeichnisses für die Außenhandelsstatistik	Monatlich ab Januar 2006 (WA8) Monatlich ab Januar 2008 (WA6)
51000-0015	Nach Ursprungs- / Bestimmungsländern und 8-stelligen / 6-stelligen Warennummern des Warenverzeichnisses für die Außenhandelsstatistik	Jährlich ab 2006 (WA8) Jährlich ab 2008 (WA6)



Für den Bereich der Außenhandelsstatistik sind folgende Abrufmöglichkeiten gegeben:

Code	Inhalt	Zeitraum
51000-0016	Nach 8-stelligen / 6-stelligen Warennummern des Warenverzeichnisses für die Außenhandelsstatistik und Ursprungs- / Bestimmungsländern	Jährlich ab 2006 (WA8) Jährlich ab 2008 (WA6)
51000-0017	Nach Ursprungs- / Bestimmungsländern und 8-stelligen / 6-stelligen Warennummern des Warenverzeichnisses für die Außenhandelsstatistik	Monatlich ab Januar 2006 (WA8) Monatlich ab Januar 2008 (WA6)
51000-0018	Nach 8-stelligen / 6-stelligen Warennummern des Warenverzeichnisses für die Außenhandelsstatistik und Ursprungs- / Bestimmungsländern	Monatlich ab Januar 2006 (WA8) Monatlich ab Januar 2008 (WA6)
51000-0030	Nach Bundesländern	Jährlich ab 2008
51000-0031	Nach Bundesländern	Monatlich ab Januar 2008
51000-0032	Nach Bundesländern und Ursprungs- / Bestimmungsländern	Jährlich ab 2002
51000-0033	Nach Bundesländern und Ursprungs- / Bestimmungsländern	Monatlich ab Januar 2002
51000-0034	Nach Bundesländern und verschiedenen Warensystematiken 1. Güterverzeichnis für Produktionsstatistiken GP-2-Steller 2. Warengruppen der Ernährungswirtschaft und Gewerblichen Wirtschaft EGW-1-Steller EGW-3-Steller	Jährlich ab 2008  Jährlich ab 2008 Jährlich ab 2008
51000-0035	Nach Bundesländern und verschiedenen Warensystematiken 1. Güterverzeichnis für Produktionsstatistiken GP-2-Steller 2. Warengruppen der Ernährungswirtschaft und Gewerblichen Wirtschaft EGW-1-Steller EGW-3-Steller	Monatlich ab Januar 2008  Monatlich ab Januar 2008 Monatlich ab Januar 2008
51000-0036	Nach Bundesländern, Ursprungs- / Bestimmungsländern und verschiedenen Warensystematiken (siehe Tabelle 51000-0034)	Jährlich ab 2008
51000-0037	Nach Bundesländern, Ursprungs- / Bestimmungsländern und verschiedenen Warensystematiken (siehe Tabelle 51000-0035)	Monatlich ab Januar 2008
51000-0050	Volumen, Ländergruppen, Warengruppen (EGW-3-Steller)	Jährlich ab 2008
51000-0051	Volumen, Ländergruppen, Warengruppen (EGW-3-Steller)	Monatlich ab Januar 2008
51000-0052	Volumen, Indizes, Ländergruppen, Güterabteilungen (GP-2-Steller)	Jährlich ab 2008
51000-0053	Volumen, Indizes, Ländergruppen, Güterabteilungen (GP-2-Steller)	Monatlich ab Januar 2008
51000-0054	Volumen, Indizes, Ländergruppen, MIGS	Jährlich ab 2008
51000-0055	Volumen, Indizes, Ländergruppen, MIGS	Monatlich ab Januar 2008
51000-0056	Volumen, Indizes, Ländergruppen, SITC-1-Steller	Monatlich ab Januar 2008
51000-0057	Volumen, Indizes, Terms of Trade, Ländergruppen, Warengruppen (EGW-1-Steller)	Jährlich ab 2008
51000-0058	Volumen, Indizes, Terms of Trade, Ländergruppen, Warengruppen (EGW-1-Steller)	Monatlich ab Januar 2008

Für den Bereich der Außenhandelsstatistik sind folgende Abrufmöglichkeiten von Zeitreihen gegeben:

Code	Inhalt	Zeitraum
51000BJ001	Deutschland (insgesamt)	Jährlich ab 1990
51000BJ002	Nach Ursprungs- / Bestimmungsländern	Jährlich ab 1990
51000BJ120	Nach 2-stelligen Warennummern (Kapiteln) des Warenverzeichnisses für die Außenhandelsstatistik	Jährlich ab 2008
51000BJ121	Nach 2-stelligen Warennummern (Kapiteln) des Warenverzeichnisses für die Außenhandelsstatistik und Ursprungs- / Bestimmungsländern	Jährlich ab 2008
51000BJ140	Nach 4-stelligen Warennummern (HS-Positionen) des Warenverzeichnisses für die Außenhandelsstatistik	Jährlich ab 2008
51000BJ141	Nach 4-stelligen Warennummern (HS-Positionen) des Warenverzeichnisses für die Außenhandelsstatistik und Ursprungs- / Bestimmungsländern	Jährlich ab 2008
51000BJ160	Nach 6-stelligen Warennummern (HS-Unterpositionen) des Warenverzeichnisses für die Außenhandelsstatistik	Jährlich ab 2008
51000BJ161	Nach 6-stelligen Warennummern (HS-Unterpositionen) des Warenverzeichnisses für die Außenhandelsstatistik und Ursprungs- / Bestimmungsländern	Jährlich ab 2008
51000BJ180	Nach 8-stelligen Warennummern des Warenverzeichnisses für die Außenhandelsstatistik	Jährlich ab 2006
51000BJ181	Nach 8-stelligen Warennummern des Warenverzeichnisses für die Außenhandelsstatistik und Ursprungs- / Bestimmungsländern	Jährlich ab 2006
51000BJ220	Nach Güterabteilungen GP2009-2-Steller	Jährlich ab 2008
51000BJ221	Nach Güterabteilungen GP2009-2-Steller und Ursprungs- / Bestimmungsländern	Jährlich ab 2008
51000BJ240	Nach Güterabteilungen GP2009-4-Steller	Jährlich ab 2008
51000BJ241	Nach Güterabteilungen GP2009-4-Steller und Ursprungs- / Bestimmungsländern	Jährlich ab 2008
51000BJ310	Nach Warengruppen EGW-1-Steller der Ernährungswirtschaft und gewerblichen Wirtschaft	Jährlich ab 2008
51000BJ311	Nach Warengruppen EGW-1-Steller der Ernährungswirtschaft und gewerblichen Wirtschaft und Ursprungs- / Bestimmungsländern	Jährlich ab 2008
51000BJ330	Nach Warengruppen EGW-3-Steller der Ernährungswirtschaft und gewerblichen Wirtschaft	Jährlich ab 2008
51000BJ331	Nach Warengruppen EGW-3-Steller der Ernährungswirtschaft und gewerblichen Wirtschaft und Ursprungs- / Bestimmungsländern	Jährlich ab 2008
51000BJ410	Nach SITC-1-Stellern des Internationalen Warenverzeichnisses für die Außenhandelsstatistik	Jährlich ab 2008
51000BJ411	Nach SITC-1-Stellern des Internationalen Warenverzeichnisses für die Außenhandelsstatistik und Ursprungs- / Bestimmungsländern	Jährlich ab 2008
51000BJ420	Nach SITC-2-Stellern des Internationalen Warenverzeichnisses für die Außenhandelsstatistik	Jährlich ab 2008
51000BJ421	Nach SITC-2-Stellern des Internationalen Warenverzeichnisses für die Außenhandelsstatistik und Ursprungs- / Bestimmungsländern	Jährlich ab 2008
51000BJ430	Nach SITC-3-Stellern des Internationalen Warenverzeichnisses für die Außenhandelsstatistik	Jährlich ab 2008
51000BJ431	Nach SITC-3-Stellern des Internationalen Warenverzeichnisses für die Außenhandelsstatistik und Ursprungs- / Bestimmungsländern	Jährlich ab 2008
51000BJ520	Nach den Main Industrial Groupings MIGS	Jährlich ab 2008
51000BJ521	Nach den Main Industrial Groupings MIGS und Ursprungs- / Bestimmungsländern	Jährlich ab 2008

Für den Bereich der Außenhandelsstatistik sind folgende Abrufmöglichkeiten von Zeitreihen gegeben:

Code	Inhalt	Zeitraum
51000BJ900	Volumen, Indizes, MIGS, Ländergruppen	Jährlich ab 2008
51000BJ901	Volumen, Indizes, Güterabteilungen (GP2009), Ländergruppen	Jährlich ab 2008
51000BJ902	Terms of Trade, Volumen, Indizes, Warengruppen (EGW-1-Steller), Ländergruppen	Jährlich ab 2008
51000BJ903	Volumen, Warengruppen (EGW-3-Steller), Ländergruppen	Jährlich ab 2008
51000BM001	Deutschland (insgesamt)	Monatlich ab Januar 2000
51000BM002	Nach Ursprungs- / Bestimmungsländern	Monatlich ab Januar 2000
51000BM120	Nach 2-stelligen Warennummern (Kapiteln) des Warenverzeichnisses für die Außenhandelsstatistik	Monatlich ab Januar 2008
51000BM121	Nach 2-stelligen Warennummern (Kapiteln) des Warenverzeichnisses für die Außenhandelsstatistik und Ursprungs- / Bestimmungsländern	Monatlich ab Januar 2008
51000BM140	Nach 4-stelligen Warennummern (HS-Positionen) des Warenverzeichnisses für die Außenhandelsstatistik	Monatlich ab Januar 2008
51000BM141	Nach 4-stelligen Warennummern (HS-Positionen) des Warenverzeichnisses für die Außenhandelsstatistik und Ursprungs- / Bestimmungsländern	Monatlich ab Januar 2008
51000BM160	Nach 6-stelligen Warennummern (HS-Unterpositionen) des Warenverzeichnisses für die Außenhandelsstatistik	Monatlich ab Januar 2008
51000BM161	Nach 6-stelligen Warennummern (HS-Unterpositionen) des Warenverzeichnisses für die Außenhandelsstatistik und Ursprungs- / Bestimmungsländern	Monatlich ab Januar 2008
51000BM180	Nach 8-stelligen Warennummern des Warenverzeichnisses für die Außenhandelsstatistik	Monatlich ab Januar 2006
51000BM181	Nach 8-stelligen Warennummern des Warenverzeichnisses für die Außenhandelsstatistik und Ursprungs- / Bestimmungsländern	Monatlich ab Januar 2006
51000BM220	Nach Güterabteilungen GP2009-2-Steller	Monatlich ab 2008
51000BM221	Nach Güterabteilungen GP2009-2-Steller und Ursprungs- / Bestimmungsländern	Monatlich ab Januar 2008
51000BM240	Nach Güterabteilungen GP2009-4-Steller	Monatlich ab Januar 2008
51000BM241	Nach Güterabteilungen GP2009-4-Steller und Ursprungs- / Bestimmungsländern	Monatlich ab Januar 2008
51000BM310	Nach Warengruppen EGW-1-Steller der Ernährungswirtschaft und gewerblichen Wirtschaft	Monatlich ab Januar 2008
51000BM311	Nach Warengruppen EGW-1-Steller der Ernährungswirtschaft und gewerblichen Wirtschaft und Ursprungs- / Bestimmungsländern	Monatlich ab Januar 2008
51000BM330	Nach Warengruppen EGW-3-Steller der Ernährungswirtschaft und gewerblichen Wirtschaft	Monatlich ab Januar 2001
51000BM331	Nach Warengruppen EGW-3-Steller der Ernährungswirtschaft und gewerblichen Wirtschaft und Ursprungs- / Bestimmungsländern	Monatlich ab Januar 2001
51000BM410	Nach SITC-1-Stellern des Internationalen Warenverzeichnisses für die Außenhandelsstatistik	Monatlich ab Januar 2008
51000BM411	Nach SITC-1-Stellern des Internationalen Warenverzeichnisses für die Außenhandelsstatistik und Ursprungs- / Bestimmungsländern	Monatlich ab Januar 2008
51000BM420	Nach SITC-2-Stellern des Internationalen Warenverzeichnisses für die Außenhandelsstatistik	Monatlich ab Januar 2008
51000BM421	Nach SITC-2-Stellern des Internationalen Warenverzeichnisses für die Außenhandelsstatistik und Ursprungs- / Bestimmungsländern	Monatlich ab Januar 2008

Für den Bereich der Außenhandelsstatistik sind folgende Abrufmöglichkeiten von Zeitreihen gegeben:

Code	Inhalt	Zeitraum
51000BM430	Nach SITC-3-Stellern des Internationalen Warenverzeichnisses für die Außenhandelsstatistik	Monatlich ab Januar 2008
51000BM431	Nach SITC-3-Stellern des Internationalen Warenverzeichnisses für die Außenhandelsstatistik und Ursprungs- / Bestimmungsländern	Monatlich ab Januar 2008
51000BM520	Nach den Main Industrial Groupings MIGS	Monatlich ab Januar 2008
51000BM521	Nach den Main Industrial Groupings MIGS und Ursprungs- / Bestimmungsländern	Monatlich ab Januar 2008
51000BM900	Volumen, Indizes, MIGS, Ländergruppen	Monatlich ab Januar 2008
51000BM901	Volumen, Indizes, Güterabteilungen (GP2009) , Ländergruppen	Monatlich ab Januar 2008
51000BM902	Terms of Trade, Volumen, Indizes, Warengruppen (EGW-1-Steller), Ländergruppen	Monatlich ab Januar 2008
51000BM903	Volumen, Warengruppen (EGW-3-Steller), Ländergruppen	Monatlich ab Januar 2008
51000BM904	Volumen, Indizes, SITC-1-Steller, Ländergruppen	Monatlich ab Januar 2008
51000LJ001	Nach Bundesländern	Jährlich ab 2008
51000LJ002	Nach Bundesländern und Ursprungs- / Bestimmungsländern	Jährlich ab 2002
51000LJ220	Nach Bundesländern und Güterabteilungen GP2009-2-Steller	Jährlich ab 2008
51000LJ221	Nach Bundesländern, Güterabteilungen GP2009-2-Steller Ursprungs- / Bestimmungsländern	Jährlich ab 2008
51000LJ310	Nach Bundesländern und Warengruppen EGW-1-Steller der Ernährungswirtschaft und gewerblichen Wirtschaft	Jährlich ab 2008
51000LJ311	Nach Bundesländern, Warengruppen EGW-1-Steller der Ernährungswirtschaft und gewerblichen Wirtschaft und Ursprungs- / Bestimmungsländern	Jährlich ab 2008
51000LJ330	Nach Bundesländern und Warengruppen EGW-3-Steller der Ernährungswirtschaft und gewerblichen Wirtschaft	Jährlich ab 2008
51000LJ331	Nach Bundesländern, Warengruppen EGW-3-Steller der Ernährungswirtschaft und gewerblichen Wirtschaft und Ursprungs- / Bestimmungsländern	Jährlich ab 2008
51000LM001	Nach Bundesländern	Monatlich ab Januar 2008
51000LM002	Nach Bundesländern und Ursprungs- / Bestimmungsländern	Monatlich ab Januar 2008
51000LM220	Nach Bundesländern und Güterabteilungen GP2009-2-Steller	Monatlich ab Januar 2008
51000LM221	Nach Bundesländern, Güterabteilungen GP2009-2-Steller und Ursprungs- / Bestimmungsländern	Monatlich ab Januar 2008
51000LM310	Nach Bundesländern und Warengruppen EGW-1-Steller der Ernährungswirtschaft und gewerblichen Wirtschaft	Monatlich ab Januar 2008
51000LM311	Nach Bundesländern, Warengruppen EGW-1-Steller der Ernährungswirtschaft und gewerblichen Wirtschaft und Ursprungs- / Bestimmungsländern	Monatlich ab Januar 2008
51000LM330	Nach Bundesländern und Warengruppen EGW-3-Steller der Ernährungswirtschaft und gewerblichen Wirtschaft	Monatlich ab Januar 2008
51000LM331	Nach Bundesländern, Warengruppen EGW-3-Steller der Ernährungswirtschaft und gewerblichen Wirtschaft und Ursprungs- / Bestimmungsländern	Monatlich ab Januar 2008

## Jährliche Gesamtentwicklung

in Milliarden Euro

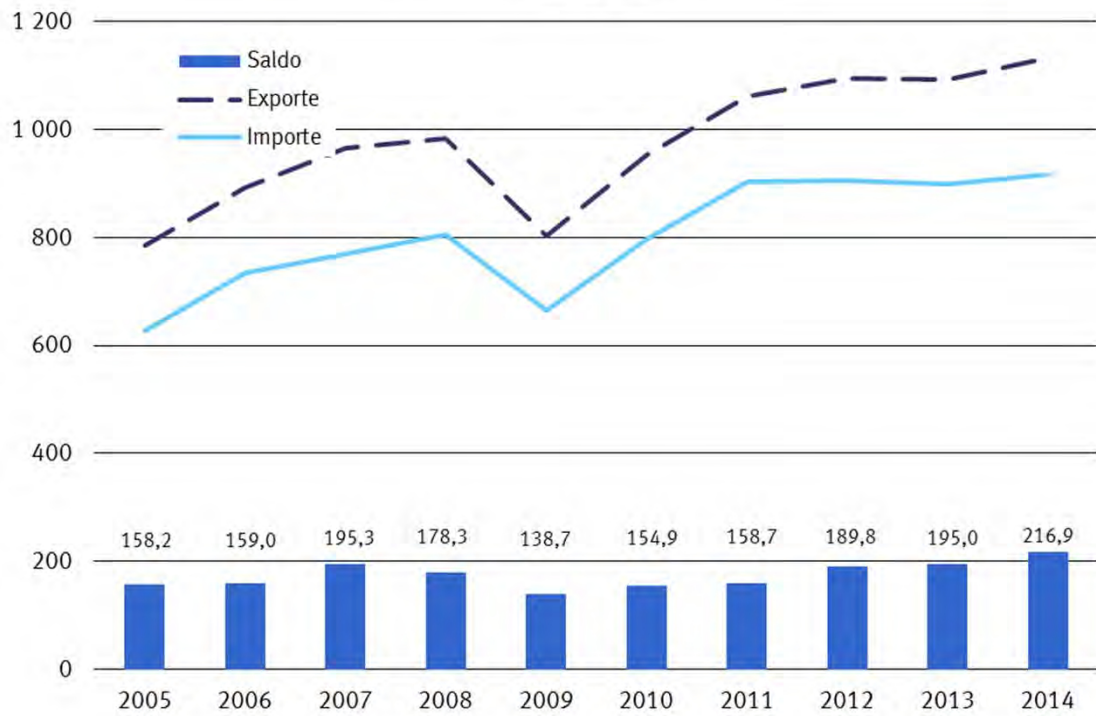

## 1.1 Gesamtentwicklung des deutschen Außenhandels ab 1950 \*)

Jahr <sup>1)</sup>	Exporte	Importe	Export- (+) bzw. Im- portüberschuß (-)	Zu- / Abnahme gegenüber Vorjahr	
				Exporte	Importe
in Millionen Euro				%	
1950 .....	4 275	5 815	- 1 540	.	.
1951 .....	7 453	7 529	- 76	+ 74,3	+ 29,5
1952 .....	8 645	8 284	+ 361	+ 16,0	+ 10,0
1953 .....	9 472	8 186	+ 1 286	+ 9,6	- 1,2
1954 .....	11 266	9 887	+ 1 379	+ 18,9	+ 20,8
1955 .....	13 149	12 512	+ 637	+ 16,7	+ 26,6
1956 .....	15 779	14 298	+ 1 481	+ 20,0	+ 14,3
1957 .....	18 390	16 206	+ 2 184	+ 16,5	+ 13,3
1958 .....	18 917	15 918	+ 2 999	+ 2,9	- 1,8
1959 .....	21 057	18 316	+ 2 741	+ 11,3	+ 15,1
1960 .....	24 514	21 844	+ 2 670	+ 16,4	+ 19,3
1961 .....	26 065	22 682	+ 3 382	+ 6,3	+ 3,8
1962 .....	27 086	25 308	+ 1 778	+ 3,9	+ 11,6
1963 .....	29 813	26 729	+ 3 085	+ 10,1	+ 5,6
1964 .....	33 193	30 084	+ 3 109	+ 11,3	+ 12,6
1965 .....	36 635	36 019	+ 615	+ 10,4	+ 19,7
1966 .....	41 224	37 156	+ 4 069	+ 12,5	+ 3,2
1967 .....	44 505	35 884	+ 8 621	+ 8,0	- 3,4
1968 .....	50 900	41 506	+ 9 393	+ 14,4	+ 15,7
1969 .....	58 061	50 092	+ 7 968	+ 14,1	+ 20,7
1970 .....	64 053	56 041	+ 8 012	+ 10,3	+ 11,9
1971 .....	69 541	61 416	+ 8 125	+ 8,6	+ 9,6
1972 .....	76 194	65 826	+ 10 368	+ 9,6	+ 7,2
1973 .....	91 212	74 351	+ 16 862	+ 19,7	+ 13,0
1974 .....	117 893	91 896	+ 25 997	+ 29,3	+ 23,6
1975 .....	113 297	94 238	+ 19 059	- 3,9	+ 2,5
1976 .....	131 219	113 595	+ 17 624	+ 15,8	+ 20,5
1977 .....	139 897	120 245	+ 19 652	+ 6,6	+ 5,9
1978 .....	145 671	124 605	+ 21 065	+ 4,1	+ 3,6
1979 .....	160 785	149 318	+ 11 468	+ 10,4	+ 19,8
1980 .....	179 120	174 545	+ 4 575	+ 11,4	+ 16,9
1981 .....	202 931	188 758	+ 14 172	+ 13,3	+ 8,1
1982 .....	218 701	192 483	+ 26 218	+ 7,8	+ 2,0
1983 .....	221 022	199 502	+ 21 520	+ 1,1	+ 3,6
1984 .....	249 624	222 032	+ 27 592	+ 12,9	+ 11,3
1985 .....	274 648	237 143	+ 37 505	+ 10,0	+ 6,8
1986 .....	269 125	211 544	+ 57 581	- 2,0	- 10,8
1987 .....	269 644	209 446	+ 60 197	+ 0,2	- 1,0
1988 .....	290 237	224 769	+ 65 468	+ 7,6	+ 7,3
1989 .....	327 759	258 951	+ 68 808	+ 12,9	+ 15,2
1990 .....	348 117	293 215	+ 54 901	+ 6,2	+ 13,2
1991 .....	340 425	329 228	+ 11 197	- 2,2	+ 12,3
1992 .....	343 180	325 972	+ 17 208	+ 0,8	- 1,0
1993 .....	321 289	289 644	+ 31 645	- 6,4	- 11,1
1994 .....	353 084	315 444	+ 37 640	+ 9,9	+ 8,9
1995 .....	383 232	339 617	+ 43 615	+ 8,5	+ 7,7
1996 .....	403 377	352 995	+ 50 382	+ 5,3	+ 3,9
1997 .....	454 342	394 794	+ 59 548	+ 12,6	+ 11,8
1998 .....	488 371	423 452	+ 64 919	+ 7,5	+ 7,3
1999 .....	510 008	444 797	+ 65 211	+ 4,4	+ 5,0
2000 .....	597 440	538 311	+ 59 129	+ 17,1	+ 21,0
2001 .....	638 268	542 774	+ 95 494	+ 6,8	+ 0,8
2002 .....	651 320	518 532	+ 132 788	+ 2,0	- 4,5
2003 .....	664 455	534 534	+ 129 921	+ 2,0	+ 3,1
2004 .....	731 544	575 448	+ 156 096	+ 10,1	+ 7,7
2005 .....	786 266	628 087	+ 158 179	+ 7,5	+ 9,1
2006 .....	893 042	733 994	+ 159 048	+ 13,6	+ 16,9
2007 .....	965 236	769 887	+ 195 348	+ 8,1	+ 4,9
2008 .....	984 140	805 842	+ 178 297	+ 2,0	+ 4,7
2009 .....	803 312	664 615	+ 138 697	- 18,4	- 17,5
2010 .....	951 959	797 097	+ 154 863	+ 18,5	+ 19,9
2011 .....	1 061 225	902 523	+ 158 702	+ 11,5	+ 13,2
2012 .....	1 095 766	905 925	+ 189 841	+ 3,3	+ 0,4
2013 .....	1 093 115	898 164	+ 194 950	- 0,2	- 0,9
2014 .....	1 133 540	916 636	+ 216 905	+ 3,7	+ 2,1

\*) Außenhandelsdaten zur jährlichen Gesamtentwicklung können über Genesis-Online abgerufen werden (Tabelle 51000-0001 bzw. Zeitreihe 51000BJ001).

1) 1959 bis 1989: Gebietsstand bis zum 3. Oktober 1990  
Ab 1990 : Gebietsstand ab dem 3. Oktober 1990

## Monatliche Gesamtentwicklung

in Milliarden Euro

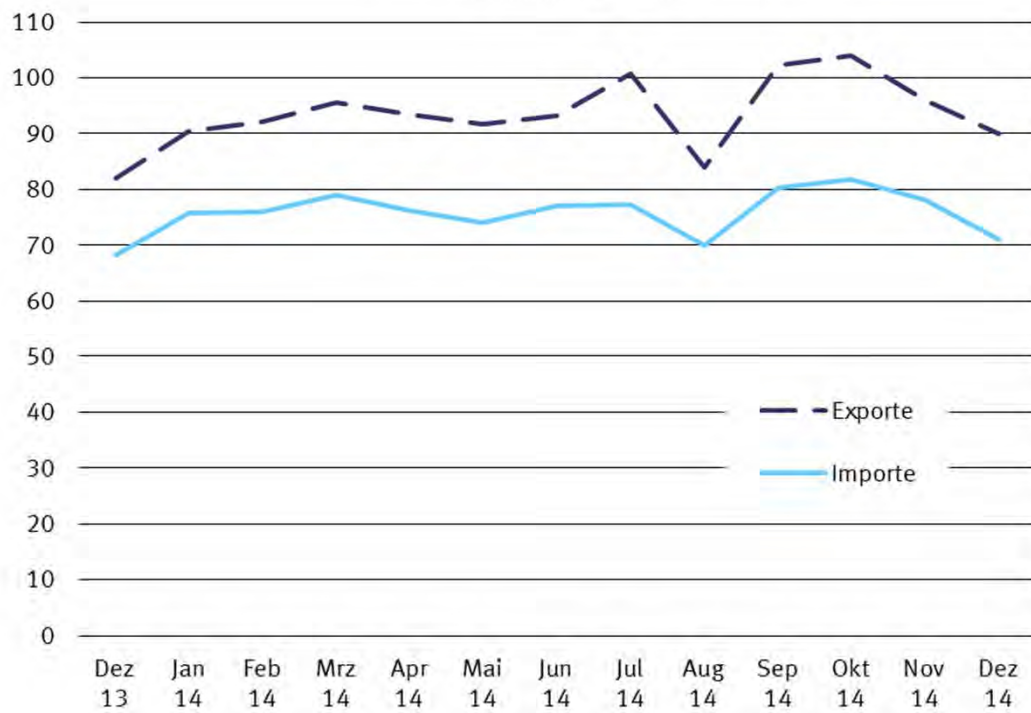

## 1.2 Monatliche Gesamtentwicklung \*)

Jahr Monat	Exporte	Importe	Export- (+) bzw. Im- portüberschuß (-)	Zu - (+) bzw. Abnahme (-) gegenüber Vorjahr		
				Exporte	Importe	
in 1 000 Euro				%		
2005	Januar .....	60 551 969	47 239 901	+ 13 312 068	+ 9,1	+ 9,9
	Februar .....	59 759 297	46 143 718	+ 13 615 579	+ 5,7	+ 4,3
	März .....	65 222 286	48 954 417	+ 16 267 869	+ 0,6	+ 1,5
	April .....	64 536 926	52 129 626	+ 12 407 300	+ 4,8	+ 10,4
	Mai .....	63 595 018	51 629 081	+ 11 965 937	+ 5,1	+ 11,3
	Juni .....	68 718 941	52 422 582	+ 16 296 359	+ 9,6	+ 9,5
	Juli .....	64 507 967	50 962 603	+ 13 545 364	+ 3,7	+ 4,8
	August .....	63 263 165	51 028 055	+ 12 235 110	+ 13,1	+ 13,3
	September .....	69 401 109	54 486 388	+ 14 914 721	+ 12,7	+ 9,8
	Oktober .....	68 591 693	56 803 722	+ 11 787 971	+ 7,1	+ 9,9
	November .....	71 519 115	58 568 487	+ 12 950 628	+ 7,6	+ 7,1
	Dezember .....	66 598 440	57 718 228	+ 8 880 212	+ 11,5	+ 18,1
2006	Januar .....	68 267 925	55 901 420	+ 12 366 505	+ 12,7	+ 18,3
	Februar .....	69 973 322	57 148 630	+ 12 824 692	+ 17,1	+ 23,8
	März .....	76 666 341	62 293 486	+ 14 372 855	+ 17,5	+ 27,2
	April .....	69 574 021	58 801 679	+ 10 772 342	+ 7,8	+ 12,8
	Mai .....	72 298 372	60 219 400	+ 12 078 972	+ 13,7	+ 16,6
	Juni .....	73 131 480	61 109 452	+ 12 022 028	+ 6,4	+ 16,6
	Juli .....	72 728 738	60 201 883	+ 12 526 855	+ 12,7	+ 18,1
	August .....	69 086 138	58 142 677	+ 10 943 461	+ 9,2	+ 13,9
	September .....	79 173 820	63 925 792	+ 15 248 028	+ 14,1	+ 17,3
	Oktober .....	83 664 717	66 702 975	+ 16 961 742	+ 22,0	+ 17,4
	November .....	85 060 753	66 927 763	+ 18 132 990	+ 18,9	+ 14,3
	Dezember .....	73 416 313	62 618 734	+ 10 797 579	+ 10,2	+ 8,5
2007	Januar .....	77 076 900	60 899 758	+ 16 177 142	+ 12,9	+ 8,9
	Februar .....	77 301 679	63 349 691	+ 13 951 988	+ 10,5	+ 10,9
	März .....	83 508 920	65 398 981	+ 18 109 939	+ 8,9	+ 5,0
	April .....	78 449 832	63 631 688	+ 14 818 144	+ 12,8	+ 8,2
	Mai .....	78 567 279	61 678 421	+ 16 888 858	+ 8,7	+ 2,4
	Juni .....	81 494 536	65 018 349	+ 16 476 187	+ 11,4	+ 6,4
	Juli .....	81 090 888	63 310 871	+ 17 780 017	+ 11,5	+ 5,2
	August .....	77 401 949	63 219 200	+ 14 182 749	+ 12,0	+ 8,7
	September .....	81 478 828	63 261 075	+ 18 217 753	+ 2,9	- 1,0
	Oktober .....	88 483 427	69 632 584	+ 18 850 843	+ 5,8	+ 4,4
	November .....	87 384 073	67 961 487	+ 19 422 586	+ 2,7	+ 1,5
	Dezember .....	72 997 248	62 525 359	+ 10 471 889	- 0,6	- 0,1
2008	Januar .....	83 324 160	66 261 320	+ 17 062 840	+ 8,1	+ 8,8
	Februar .....	83 516 171	66 412 813	+ 17 103 358	+ 8,0	+ 4,8
	März .....	82 754 980	65 987 199	+ 16 767 781	- 0,9	+ 0,9
	April .....	88 750 606	69 715 592	+ 19 035 014	+ 13,1	+ 9,6
	Mai .....	79 732 900	65 361 974	+ 14 370 926	+ 1,5	+ 6,0
	Juni .....	87 364 212	67 603 336	+ 19 760 876	+ 7,2	+ 4,0
	Juli .....	86 066 979	71 928 324	+ 14 138 655	+ 6,1	+ 13,6
	August .....	74 859 412	64 046 596	+ 10 812 816	- 3,3	+ 1,3
	September .....	86 270 138	70 996 782	+ 15 273 356	+ 5,9	+ 12,2
	Oktober .....	88 702 243	72 036 441	+ 16 665 802	+ 0,2	+ 3,5
	November .....	76 085 058	66 117 708	+ 9 967 350	- 12,9	- 2,7
	Dezember .....	66 712 939	59 374 385	+ 7 338 554	- 8,6	- 5,0
2009	Januar .....	63 558 787	56 154 314	+ 7 404 473	- 23,7	- 15,3
	Februar .....	63 788 746	55 018 260	+ 8 770 486	- 23,6	- 17,2
	März .....	70 163 986	58 763 141	+ 11 400 845	- 15,2	- 10,9
	April .....	64 401 285	54 335 268	+ 10 066 017	- 27,4	- 22,1
	Mai .....	60 652 667	50 325 592	+ 10 327 075	- 23,9	- 23,0
	Juni .....	66 898 844	53 172 895	+ 13 725 949	- 23,4	- 21,3
	Juli .....	70 577 420	54 985 700	+ 15 591 720	- 18,0	- 23,6
	August .....	60 088 187	51 089 512	+ 8 998 675	- 19,7	- 20,2
	September .....	70 913 592	59 412 227	+ 11 501 365	- 17,8	- 16,3
	Oktober .....	72 460 259	59 994 158	+ 12 466 101	- 18,3	- 16,7
	November .....	72 294 832	56 332 975	+ 15 961 857	- 5,0	- 14,8
	Dezember .....	67 513 241	55 030 850	+ 12 482 391	+ 1,2	- 7,3
2010	Januar .....	63 357 946	55 080 817	+ 8 277 129	- 0,3	- 1,9
	Februar .....	69 985 466	56 770 051	+ 13 215 415	+ 9,7	+ 3,2
	März .....	85 578 912	69 335 060	+ 16 243 852	+ 22,0	+ 18,0
	April .....	75 184 617	62 189 163	+ 12 995 454	+ 16,7	+ 14,5
	Mai .....	76 191 415	66 048 866	+ 10 142 549	+ 25,6	+ 31,2
	Juni .....	85 310 501	71 199 680	+ 14 110 821	+ 27,5	+ 33,9



## 1.2 Monatliche Gesamtentwicklung \*)

Jahr Monat	Exporte	Importe	Export- (+) bzw. Im- portüberschuß (-)	Zu - (+) bzw. Abnahme (-) gegenüber Vorjahr		
				Exporte	Importe	
in 1 000 Euro				%		
2011	Juli .....	81 350 340	68 383 722	+ 12 966 618	+ 15,3	+ 24,4
	August .....	74 393 504	64 937 957	+ 9 455 547	+ 23,8	+ 27,1
	September .....	85 971 774	69 498 912	+ 16 472 862	+ 21,2	+ 17,0
	Oktober .....	86 001 449	71 483 664	+ 14 517 785	+ 18,7	+ 19,2
	November .....	87 624 475	73 740 280	+ 13 884 195	+ 21,2	+ 30,9
	Dezember .....	81 009 071	68 428 684	+ 12 580 387	+ 20,0	+ 24,3
	Januar .....	79 314 862	69 388 862	+ 9 926 000	+ 25,2	+ 26,0
	Februar .....	84 536 900	72 446 865	+ 12 090 035	+ 20,8	+ 27,6
	März .....	98 671 295	79 785 477	+ 18 885 818	+ 15,3	+ 15,1
	April .....	84 509 940	73 674 669	+ 10 835 271	+ 12,4	+ 18,5
	Mai .....	92 352 026	77 518 623	+ 14 833 403	+ 21,2	+ 17,4
	Juni .....	88 084 241	75 190 853	+ 12 893 388	+ 3,3	+ 5,6
2012	Juli .....	85 571 816	75 016 891	+ 10 554 925	+ 5,2	+ 9,7
	August .....	85 255 523	73 515 609	+ 11 739 914	+ 14,6	+ 13,2
	September .....	94 964 037	77 650 175	+ 17 313 862	+ 10,5	+ 11,7
	Oktober .....	89 054 958	78 054 831	+ 11 000 127	+ 3,6	+ 9,2
	November .....	94 104 402	77 994 747	+ 16 109 655	+ 7,4	+ 5,8
	Dezember .....	84 805 289	72 285 230	+ 12 520 059	+ 4,7	+ 5,6
	Januar .....	86 123 667	72 587 891	+ 13 535 776	+ 8,6	+ 4,6
	Februar .....	91 228 466	75 810 773	+ 15 417 693	+ 7,9	+ 4,6
	März .....	98 729 356	81 454 060	+ 17 275 296	+ 0,1	+ 2,1
	April .....	87 233 520	72 875 921	+ 14 357 599	+ 3,2	- 1,1
	Mai .....	92 662 716	76 960 565	+ 15 702 151	+ 0,3	- 0,7
	Juni .....	94 258 682	76 260 555	+ 17 998 127	+ 7,0	+ 1,4
2013	Juli .....	93 328 549	76 159 337	+ 17 169 212	+ 9,1	+ 1,5
	August .....	90 152 082	73 405 432	+ 16 746 650	+ 5,7	- 0,1
	September .....	91 362 316	74 503 581	+ 16 858 735	- 3,8	- 4,1
	Oktober .....	98 432 108	82 465 454	+ 15 966 654	+ 10,5	+ 5,7
	November .....	93 678 057	76 805 849	+ 16 872 208	- 0,5	- 1,5
	Dezember .....	78 576 885	66 636 057	+ 11 940 828	- 7,3	- 7,8
	Januar .....	88 511 292	75 094 146	+ 13 417 146	+ 2,8	+ 3,5
	Februar .....	88 314 452	71 900 361	+ 16 414 091	- 3,2	- 5,2
	März .....	94 344 212	75 831 449	+ 18 512 763	- 4,4	- 6,9
	April .....	93 905 981	76 056 807	+ 17 849 174	+ 7,6	+ 4,4
	Mai .....	88 149 701	74 689 461	+ 13 460 240	- 4,9	- 3,0
	Juni .....	92 225 765	75 375 805	+ 16 849 960	- 2,2	- 1,2
2014	Juli .....	92 990 203	76 901 593	+ 16 088 610	- 0,4	+ 1,0
	August .....	84 844 486	71 733 764	+ 13 110 722	- 5,9	- 2,3
	September .....	94 418 947	74 359 340	+ 20 059 607	+ 3,3	- 0,2
	Oktober .....	98 996 995	81 239 356	+ 17 757 639	+ 0,6	- 1,5
	November .....	94 472 623	76 661 872	+ 17 810 751	+ 0,8	- 0,2
	Dezember .....	81 939 926	68 320 483	+ 13 619 443	+ 4,3	+ 2,5
	Januar .....	90 471 302	75 771 490	+ 14 699 812	+ 2,2	+ 0,9
	Februar .....	92 125 604	75 917 210	+ 16 208 394	+ 4,3	+ 5,6
	März .....	95 660 542	78 921 153	+ 16 739 389	+ 1,4	+ 4,1
	April .....	93 426 599	76 156 608	+ 17 269 991	- 0,5	+ 0,1
	Mai .....	91 668 718	74 144 014	+ 17 524 704	+ 4,0	- 0,7
	Juni .....	93 204 912	76 997 461	+ 16 207 451	+ 1,1	+ 2,2
	Juli .....	100 811 900	77 342 702	+ 23 469 198	+ 8,4	+ 0,6
	August .....	83 888 026	70 010 687	+ 13 877 339	- 1,1	- 2,4
	September .....	102 293 248	80 276 359	+ 22 016 889	+ 8,3	+ 8,0
	Oktober .....	103 924 684	81 861 195	+ 22 063 489	+ 5,0	+ 0,8
	November .....	95 969 389	78 085 925	+ 17 883 464	+ 1,6	+ 1,9
	Dezember .....	90 095 562	71 151 143	+ 18 944 419	+ 10,0	+ 4,1

\*) Außenhandelsdaten zur monatlichen Gesamtentwicklung können über Genesis-Online abgerufen werden (Tabelle 51000-0002 bzw. Zeitreihe 51000BM001).

### 1.3 Euro-US-Dollar-Referenzkurse der Europäischen Zentralbank



2011	Euro für 1 US-\$	2012	Euro für 1 US-\$	2013	Euro für 1 US-\$	2014	Euro für 1 US-\$
Januar	0,75	Januar	0,77	Januar	0,75	Januar	0,73
Februar	0,73	Februar	0,76	Februar	0,75	Februar	0,73
März	0,71	März	0,76	März	0,77	März	0,72
April	0,69	April	0,76	April	0,77	April	0,72
Mai	0,70	Mai	0,78	Mai	0,77	Mai	0,73
Juni	0,70	Juni	0,80	Juni	0,76	Juni	0,74
Juli	0,70	Juli	0,81	Juli	0,76	Juli	0,74
August	0,70	August	0,81	August	0,75	August	0,75
September	0,73	September	0,78	September	0,75	September	0,78
Oktober	0,73	Oktober	0,77	Oktober	0,73	Oktober	0,79
November	0,74	November	0,78	November	0,74	November	0,80
Dezember	0,76	Dezember	0,76	Dezember	0,73	Dezember	0,81

Quelle: Deutsche Bundesbank  
Suchbegriff Devisenkursstatistik

## Außenhandel nach Ländergruppen (Januar / Dezember 2014)

### Exporte

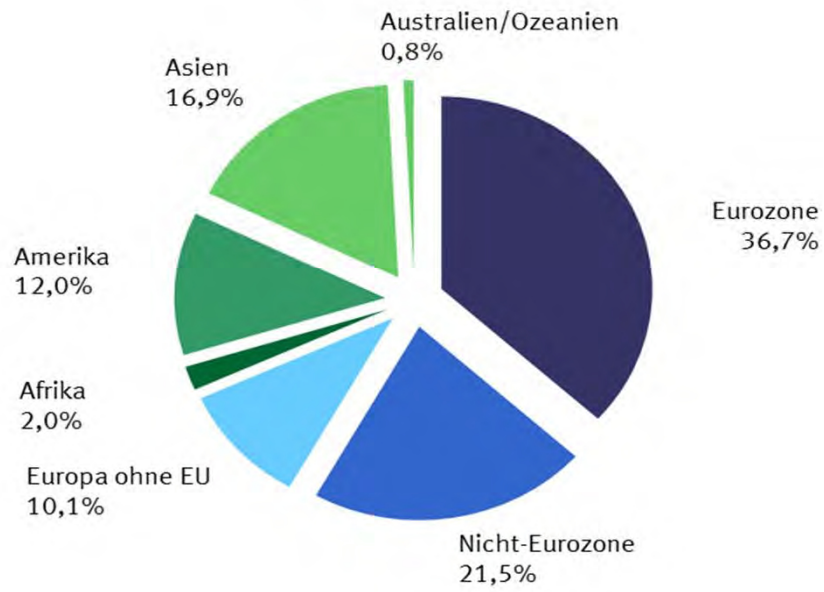

### Importe

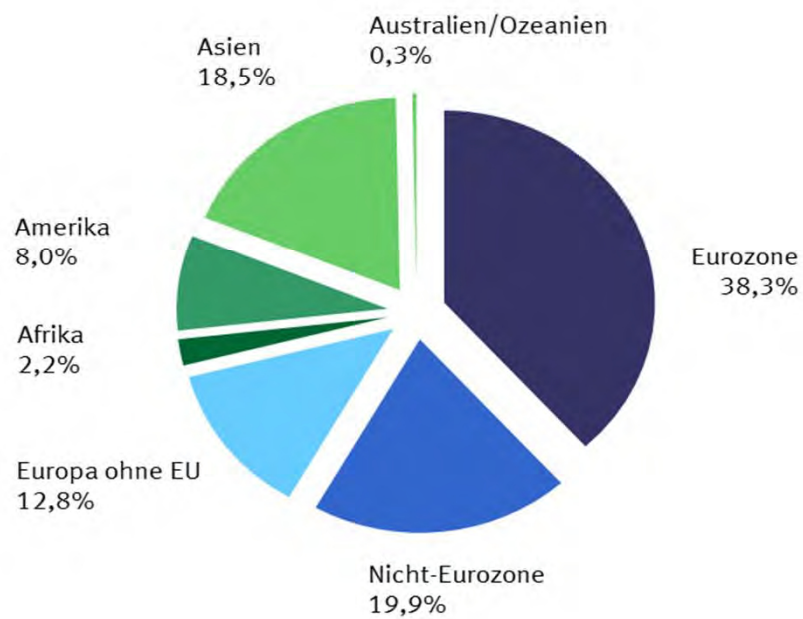

## 2.1 Werte nach Ländergruppen und ausgewählten Ländern \*)

### 2.1.1 Exporte

Ländergruppe, Bestimmungsland	2014		2013		Zu- (+) bzw. Abnahme (-)		Zu- (+) bzw. Abnahme (-)	
	Dezember	Januar / Dezember	gegenüber		gegenüber			
			Dezember 2013		Januar / Dezember 2013			
	in 1 000 Euro		in 1 000 Euro	%	in 1 000 Euro	%		
<b>Europa .....</b>	<b>59 131 584</b>	<b>770 918 169</b>	<b>748 142 534</b>	<b>+ 4 318 350</b>	<b>+ 7,9</b>	<b>+ 22 775 635</b>	<b>+ 3,0</b>	
dav.: EU - Länder .....	50 786 467	657 162 037	623 472 142	+ 4 409 533	+ 9,5	+ 33 689 895	+ 5,4	
dav.: Eurozone .....	32 066 663	414 894 344	403 592 142	+ 1 829 467	+ 6,1	+ 11 302 202	+ 2,8	
dav.: Belgien .....	3 379 708	42 220 737	42 437 853	+ 192 130	+ 6,0	- 217 116	- 0,5	
Estland .....	116 543	1 719 958	1 686 544	+ 9 913	+ 9,3	+ 33 414	+ 2,0	
Finnland .....	659 798	8 800 186	8 166 450	+ 876	+ 0,1	+ 633 736	+ 7,8	
Frankreich .....	7 958 687	102 066 692	99 979 867	+ 588 116	+ 8,0	+ 2 086 825	+ 2,1	
Griechenland .....	427 837	4 955 252	4 728 021	+ 114 241	+ 36,4	+ 227 231	+ 4,8	
Irland .....	495 042	5 492 336	5 461 152	+ 21 591	+ 4,6	+ 31 184	+ 0,6	
Italien .....	3 872 324	54 481 031	53 247 331	+ 172 217	+ 4,7	+ 1 233 700	+ 2,3	
Lettland .....	113 808	1 517 402	1 426 073	+ 15 203	+ 15,4	+ 91 329	+ 6,4	
Luxemburg .....	434 140	5 546 670	5 541 956	- 33 357	- 7,1	+ 4 714	+ 0,1	
Malta .....	54 085	683 728	358 757	+ 33 156	x	+ 324 971	+ 90,6	
Niederlande .....	5 823 733	73 144 516	70 970 255	+ 160 190	+ 2,8	+ 2 174 261	+ 3,1	
Österreich .....	4 131 750	56 233 899	56 276 479	- 23 582	- 0,6	- 42 580	- 0,1	
Portugal .....	530 956	7 115 080	6 364 181	+ 48 203	+ 10,0	+ 750 899	+ 11,8	
Slowakei .....	837 494	11 279 466	10 637 411	+ 94 804	+ 12,8	+ 642 055	+ 6,0	
Slowenien .....	324 850	4 128 398	4 096 230	+ 26 433	+ 8,9	+ 32 168	+ 0,8	
Spanien .....	2 845 473	34 935 134	31 348 837	+ 536 738	+ 23,2	+ 3 586 297	+ 11,4	
Zypern .....	60 435	573 859	864 745	- 127 405	- 67,8	- 290 886	- 33,6	
dav.: Nicht - Eurozone .....	18 719 804	242 267 693	219 880 000	+ 2 580 066	+ 16,0	+ 22 387 693	+ 10,2	
dav.: Bulgarien .....	311 473	3 305 023	2 646 364	+ 114 035	+ 57,8	+ 658 659	+ 24,9	
Dänemark .....	1 358 918	16 876 013	15 843 691	+ 214 689	+ 18,8	+ 1 032 322	+ 6,5	
Kroatien .....	166 226	2 242 189	2 041 870	+ 21 354	+ 14,7	+ 200 319	+ 9,8	
Litauen .....	179 412	2 572 965	2 472 242	+ 8 060	+ 4,7	+ 100 723	+ 4,1	
Polen .....	3 765 629	47 543 817	42 472 612	+ 714 395	+ 23,4	+ 5 071 205	+ 11,9	
Rumänien .....	767 871	10 695 650	9 636 624	+ 86 726	+ 12,7	+ 1 059 026	+ 11,0	
Schweden .....	1 703 729	21 591 317	20 700 385	+ 228 812	+ 15,5	+ 890 932	+ 4,3	
Tschech. Republik .....	2 488 717	33 509 258	31 073 355	+ 285 994	+ 13,0	+ 2 435 903	+ 7,8	
Ungarn .....	1 394 827	19 864 858	17 504 387	+ 172 689	+ 14,1	+ 2 360 471	+ 13,5	
Vereinigtes Königreich ...	6 583 002	84 066 603	75 488 470	+ 733 312	+ 12,5	+ 8 578 133	+ 11,4	
dav.: Europa ohne EU .....	8 345 117	113 756 132	124 670 392	- 91 183	- 1,1	- 10 914 260	- 8,8	
dar.: Norwegen .....	730 836	8 497 407	8 202 285	+ 198 867	+ 37,4	+ 295 122	+ 3,6	
Russische Föderation ....	1 790 492	29 318 405	35 801 600	- 574 592	- 24,3	- 6 483 195	- 18,1	
Schweiz .....	3 376 304	46 270 272	46 924 099	+ 151 145	+ 4,7	- 653 827	- 1,4	
Türkei .....	1 666 862	19 317 543	21 371 959	+ 246 940	+ 17,4	- 2 054 416	- 9,6	
<b>Afrika .....</b>	<b>2 024 647</b>	<b>22 617 796</b>	<b>21 816 567</b>	<b>+ 291 589</b>	<b>+ 16,8</b>	<b>+ 801 229</b>	<b>+ 3,7</b>	
dar.: Südafrika .....	738 696	8 314 101	8 527 800	+ 157 647	+ 27,1	- 213 699	- 2,5	
<b>Amerika .....</b>	<b>11 371 139</b>	<b>135 530 390</b>	<b>130 427 170</b>	<b>+ 2 099 283</b>	<b>+ 22,6</b>	<b>+ 5 103 220</b>	<b>+ 3,9</b>	
dar.: NAFTA - Länder .....	9 467 136	113 797 949	107 115 652	+ 1 808 173	+ 23,6	+ 6 682 297	+ 6,2	
dar.: Verein. Staaten ....	8 019 382	96 076 986	89 347 833	+ 1 608 751	+ 25,1	+ 6 729 153	+ 7,5	
Brasilien .....	858 168	10 409 792	11 287 239	+ 110 203	+ 14,7	- 877 447	- 7,8	
<b>Asien .....</b>	<b>16 664 580</b>	<b>191 421 401</b>	<b>179 037 752</b>	<b>+ 1 546 748</b>	<b>+ 10,2</b>	<b>+ 12 383 649</b>	<b>+ 6,9</b>	
dar.: ASEAN - Länder .....	1 948 100	22 425 531	22 005 063	+ 98 282	+ 5,3	+ 420 468	+ 1,9	
China .....	6 274 016	74 503 760	66 911 596	+ 926 451	+ 17,3	+ 7 592 164	+ 11,3	
Indien .....	789 193	8 924 921	9 146 458	+ 31 519	+ 4,2	- 221 537	- 2,4	
Japan .....	1 312 349	16 918 901	17 075 898	- 124 821	- 8,7	- 156 997	- 0,9	
<b>Australien und Ozeanien .....</b>	<b>715 352</b>	<b>9 577 536</b>	<b>9 945 537</b>	<b>+ 11 956</b>	<b>+ 1,7</b>	<b>+ 368 001</b>	<b>- 3,7</b>	
dar.: Australien .....	594 002	7 804 736	8 584 960	- 7 489	- 1,2	- 780 224	- 9,1	
<b>Insgesamt ...</b>	<b>90 095 562</b>	<b>1 133 540 486</b>	<b>1 093 114 583</b>	<b>+ 8 155 636</b>	<b>+ 10,0</b>	<b>+ 40 425 903</b>	<b>+ 3,7</b>	

\*) Außenhandelsergebnisse nach Ländern können über Genesis-Online abgerufen werden ( Tabellen 51000-0003 jährlich, 51000-0004 monatlich bzw. Zeitreihen 51000BJ002 jährlich, 51000BM002 monatlich).

## 2.1 Werte nach Ländergruppen und ausgewählten Ländern \*)

### 2.1.2 Importe

Ländergruppe, Ursprungsland	2014		2013		Zu- (+) bzw. Abnahme (-)		Zu- (+) bzw. Abnahme (-)				
	Dezember	Januar / Dezember	gegenüber		gegenüber						
			Dezember 2013		Januar / Dezember 2013						
	in 1 000 Euro		in 1 000 Euro	%	in 1 000 Euro	%					
<b>Europa</b> .....	<b>50 018 841</b>	<b>650 481 897</b>	<b>633 705 443</b>	<b>+</b>	<b>1 168 365</b>	<b>+</b>	<b>2,4</b>	<b>+</b>	<b>16 776 454</b>	<b>+</b>	<b>2,6</b>
dav.: EU - Länder .....	41 054 529	533 512 877	513 463 328	+	1 240 567	+	3,1	+	20 049 549	+	3,9
dav.: Eurozone .....	26 950 021	351 393 159	342 401 176	+	246 575	+	0,9	+	8 991 983	+	2,6
dav.: Belgien .....	2 800 012	39 862 573	38 994 622	-	146 086	-	5,0	+	867 951	+	2,2
Estland .....	36 622	521 311	499 232	-	6 221	-	14,5	+	22 079	+	4,4
Finnland .....	619 409	7 333 627	6 057 202	+	106 822	+	20,8	+	1 276 425	+	21,1
Frankreich .....	5 124 937	67 552 473	64 018 309	+	131 799	+	2,6	+	3 534 164	+	5,5
Griechenland .....	129 325	1 725 053	1 786 331	-	9 221	-	6,7	-	61 278	-	3,4
Irland .....	757 850	8 947 642	8 780 747	+	81 215	+	12,0	+	166 895	+	1,9
Italien .....	3 620 184	48 486 657	46 929 900	+	23 791	+	0,7	+	1 556 757	+	3,3
Lettland .....	44 292	629 446	636 072	+	3 786	+	9,3	-	6 626	-	1,0
Luxemburg .....	249 223	3 259 009	3 038 260	+	16 273	+	7,0	+	220 749	+	7,3
Malta .....	21 387	337 768	483 283	+	1 123	+	5,5	-	145 515	-	30,1
Niederlande .....	6 994 732	88 136 520	88 679 600	-	84 196	-	1,2	-	543 080	-	0,6
Österreich .....	2 817 976	36 432 272	36 792 513	-	62 082	-	2,2	-	360 241	-	1,0
Portugal .....	379 128	5 262 183	5 107 012	+	16 752	+	4,6	+	155 171	+	3,0
Slowakei .....	979 789	12 914 731	12 252 923	+	16 003	+	1,7	+	661 808	+	5,4
Slowenien .....	370 630	4 888 306	4 588 584	+	23 313	+	6,7	+	299 722	+	6,5
Spanien .....	1 997 270	25 008 687	23 639 450	+	135 554	+	7,3	+	1 369 237	+	5,8
Zypern .....	7 255	94 901	117 136	-	2 050	-	22,0	-	22 235	-	19,0
dav.: Nicht - Eurozone .....	14 104 508	182 119 718	171 062 152	+	993 992	+	7,6	+	11 057 566	+	6,5
dav.: Bulgarien .....	201 983	2 600 399	2 726 912	+	19 421	+	10,6	-	126 513	-	4,6
Dänemark .....	884 770	11 739 189	11 580 645	-	15 625	-	1,7	+	158 544	+	1,4
Kroatien .....	78 049	951 220	906 450	+	12 949	+	19,9	+	44 770	+	4,9
Litauen .....	121 002	1 561 905	1 741 903	-	16 222	-	11,8	-	179 998	-	10,3
Polen .....	3 393 042	39 761 192	36 013 025	+	580 022	+	20,6	+	3 748 167	+	10,4
Rumänien .....	751 529	10 170 086	9 170 848	+	106 316	+	16,5	+	999 238	+	10,9
Schweden .....	1 039 849	14 123 125	13 907 649	+	102 053	+	10,9	+	215 476	+	1,5
Tschech. Republik .....	2 777 855	36 879 527	33 010 309	+	327 935	+	13,4	+	3 869 218	+	11,7
Ungarn .....	1 607 132	22 038 193	19 491 194	+	118 863	+	8,0	+	2 546 999	+	13,1
Vereinigtes Königreich ...	3 249 297	42 294 882	42 513 217	-	241 720	-	6,9	-	218 335	-	0,5
dav.: Europa ohne EU .....	8 964 312	116 969 020	120 242 115	-	72 202	-	0,8	-	3 273 095	-	2,7
dar.: Norwegen .....	1 604 258	19 234 621	22 114 970	-	14 273	-	0,9	-	2 880 349	-	13,0
Russische Föderation ....	2 801 266	38 402 723	41 234 456	-	545 794	-	16,3	-	2 831 733	-	6,9
Schweiz .....	2 960 244	39 329 194	38 321 471	+	340 169	+	13,0	+	1 007 723	+	2,6
Türkei .....	1 076 359	13 286 404	12 298 461	+	101 028	+	10,4	+	987 943	+	8,0
<b>Afrika</b> .....	<b>1 584 993</b>	<b>20 171 859</b>	<b>23 107 919</b>	<b>+</b>	<b>42 214</b>	<b>+</b>	<b>2,7</b>	<b>-</b>	<b>2 936 060</b>	<b>-</b>	<b>12,7</b>
dar.: Südafrika .....	400 476	4 900 011	4 767 266	+	46 270	+	13,1	+	132 745	+	2,8
<b>Amerika</b> .....	<b>5 806 196</b>	<b>73 715 249</b>	<b>75 022 744</b>	<b>+</b>	<b>207 911</b>	<b>+</b>	<b>3,7</b>	<b>-</b>	<b>1 307 495</b>	<b>-</b>	<b>1,7</b>
dar.: NAFTA - Länder .....	4 555 841	56 025 836	56 931 114	+	382 270	+	9,2	-	905 278	-	1,6
dar.: Verein. Staaten ....	3 883 769	48 599 863	48 581 930	+	379 977	+	10,8	+	17 933	+	0,0
Brasilien .....	697 606	9 259 029	8 885 269	-	82 549	-	10,6	+	373 760	+	4,2
<b>Asien</b> .....	<b>13 574 683</b>	<b>169 353 549</b>	<b>162 960 476</b>	<b>+</b>	<b>1 460 267</b>	<b>+</b>	<b>12,1</b>	<b>+</b>	<b>6 393 073</b>	<b>+</b>	<b>3,9</b>
dar.: ASEAN - Länder .....	2 381 290	29 237 896	27 186 329	+	435 720	+	22,4	+	2 051 567	+	7,5
China .....	6 727 291	79 348 583	74 544 377	+	1 060 623	+	18,7	+	4 804 206	+	6,4
Indien .....	497 532	7 039 948	6 968 353	+	40 352	+	8,8	+	71 595	+	1,0
Japan .....	1 402 165	19 056 170	19 491 624	-	21 576	-	1,5	-	435 454	-	2,2
<b>Australien und Ozeanien</b> .....	<b>166 438</b>	<b>2 913 411</b>	<b>3 367 846</b>	<b>-</b>	<b>48 083</b>	<b>-</b>	<b>22,4</b>	<b>-</b>	<b>454 435</b>	<b>-</b>	<b>13,5</b>
dar.: Australien .....	117 947	2 028 779	2 526 727	-	41 908	-	26,2	-	497 948	-	19,7
<b>Insgesamt</b> ...	<b>71 151 143</b>	<b>916 635 947</b>	<b>898 164 437</b>	<b>+</b>	<b>2 830 660</b>	<b>+</b>	<b>4,1</b>	<b>+</b>	<b>18 471 510</b>	<b>+</b>	<b>2,1</b>

\*) Außenhandelsergebnisse nach Ländern können über Genesis-Online abgerufen werden ( Tabellen 51000-0003 jährlich, 51000-0004 monatlich bzw. Zeitreihen 51000BJ002 jährlich, 51000BM002 monatlich).

## 2.2 Werte nach Erdteilen und Ländern \*)

### 2.2.1 Exporte

Bestimmungsland	2014		2013		Zu- (+) bzw. Abnahme (-)		Zu- (+) bzw. Abnahme (-)	
	Dezember	Januar / Dezember	gegenüber		gegenüber			
			Dezember 2013		Januar / Dezember 2013			
	in 1 000 Euro		in 1 000 Euro	%	in 1 000 Euro	%		
<b>Europa</b> .....	<b>59 131 584</b>	<b>770 918 169</b>	<b>748 142 534</b>	<b>+ 4 318 350</b>	<b>+ 7,9</b>	<b>+ 22 775 635</b>	<b>+ 3,0</b>	
Belgien .....	3 379 708	42 220 737	42 437 853	+ 192 130	+ 6,0	- 217 116	- 0,5	
Bulgarien .....	311 473	3 305 023	2 646 364	+ 114 035	+ 57,8	+ 658 659	+ 24,9	
Dänemark .....	1 358 918	16 876 013	15 843 691	+ 214 689	+ 18,8	+ 1 032 322	+ 6,5	
Estland .....	116 543	1 719 958	1 686 544	+ 9 913	+ 9,3	+ 33 414	+ 2,0	
Finnland .....	659 798	8 800 186	8 166 450	+ 876	+ 0,1	+ 633 736	+ 7,8	
Frankreich .....	7 958 687	102 066 692	99 979 867	+ 588 116	+ 8,0	+ 2 086 825	+ 2,1	
Griechenland .....	427 837	4 955 252	4 728 021	+ 114 241	+ 36,4	+ 227 231	+ 4,8	
Irland .....	495 042	5 492 336	5 461 152	+ 21 591	+ 4,6	+ 31 184	+ 0,6	
Italien .....	3 872 324	54 481 031	53 247 331	+ 172 217	+ 4,7	+ 1 233 700	+ 2,3	
Kroatien .....	166 226	2 242 189	2 041 870	+ 21 354	+ 14,7	+ 200 319	+ 9,8	
Lettland .....	113 808	1 517 402	1 426 073	+ 15 203	+ 15,4	+ 91 329	+ 6,4	
Litauen .....	179 412	2 572 965	2 472 242	+ 8 060	+ 4,7	+ 100 723	+ 4,1	
Luxemburg .....	434 140	5 546 670	5 541 956	- 33 357	- 7,1	+ 4 714	+ 0,1	
Malta .....	54 085	683 728	358 757	+ 33 156	x	+ 324 971	+ 90,6	
Niederlande .....	5 823 733	73 144 516	70 970 255	+ 160 190	+ 2,8	+ 2 174 261	+ 3,1	
Österreich .....	4 131 750	56 233 899	56 276 479	- 23 582	- 0,6	- 42 580	- 0,1	
Polen .....	3 765 629	47 543 817	42 472 612	+ 714 395	+ 23,4	+ 5 071 205	+ 11,9	
Portugal .....	530 956	7 115 080	6 364 181	+ 48 203	+ 10,0	+ 750 899	+ 11,8	
Rumänien .....	767 871	10 695 650	9 636 624	+ 86 726	+ 12,7	+ 1 059 026	+ 11,0	
Schweden .....	1 703 729	21 591 317	20 700 385	+ 228 812	+ 15,5	+ 890 932	+ 4,3	
Slowakei .....	837 494	11 279 466	10 637 411	+ 94 804	+ 12,8	+ 642 055	+ 6,0	
Slowenien .....	324 850	4 128 398	4 096 230	+ 26 433	+ 8,9	+ 32 168	+ 0,8	
Spanien .....	2 845 473	34 935 134	31 348 837	+ 536 738	+ 23,2	+ 3 586 297	+ 11,4	
Tschechische Republik .....	2 488 717	33 509 258	31 073 355	+ 285 994	+ 13,0	+ 2 435 903	+ 7,8	
Ungarn .....	1 394 827	19 864 858	17 504 387	+ 172 689	+ 14,1	+ 2 360 471	+ 13,5	
Vereinigtes Königreich .....	6 583 002	84 066 603	75 488 470	+ 733 312	+ 12,5	+ 8 578 133	+ 11,4	
Zypern .....	60 435	573 859	864 745	- 127 405	- 67,8	- 290 886	- 33,6	
Albanien .....	14 979	158 196	140 914	+ 2 984	+ 24,9	+ 17 282	+ 12,3	
Andorra .....	2 253	39 265	31 646	+ 505	+ 28,9	+ 7 619	+ 24,1	
Belarus .....	117 220	1 799 102	2 285 819	- 48 328	- 29,2	- 486 717	- 21,3	
Bosnien und Herzegowina .....	61 327	786 867	749 517	+ 4 524	+ 8,0	+ 37 350	+ 5,0	
Färöer .....	3 085	38 530	30 890	+ 1 629	x	+ 7 640	+ 24,7	
Gibraltar .....	767	46 205	149 089	+ 290	+ 60,8	- 102 884	- 69,0	
Island .....	20 661	307 810	310 668	+ 166	+ 0,8	- 2 858	- 0,9	
Kosovo .....	10 813	152 964	133 923	+ 1 210	+ 12,6	+ 19 041	+ 14,2	
Liechtenstein .....	50 317	610 257	575 470	+ 10 351	+ 25,9	+ 34 787	+ 6,0	
Ehemalige jugoslaw. Republik Mazedonien .....	57 008	679 681	546 758	+ 10 740	+ 23,2	+ 132 923	+ 24,3	
Republik Moldau .....	29 986	325 993	363 437	+ 1 756	+ 6,2	- 37 444	- 10,3	
Montenegro .....	6 563	77 762	75 139	+ 1 477	+ 29,0	+ 2 623	+ 3,5	
Norwegen .....	730 836	8 497 407	8 202 285	+ 198 867	+ 37,4	+ 295 122	+ 3,6	
Russische Föderation .....	1 790 492	29 318 405	35 801 600	- 574 592	- 24,3	- 6 483 195	- 18,1	
San Marino .....	3 205	40 676	26 233	+ 1 514	+ 89,5	+ 14 443	+ 55,1	
Schweiz .....	3 376 304	46 270 272	46 924 099	+ 151 145	+ 4,7	- 653 827	- 1,4	
Serbien .....	128 772	1 691 577	1 575 362	+ 17 264	+ 15,5	+ 116 215	+ 7,4	
Türkei .....	1 666 862	19 317 543	21 371 959	+ 246 940	+ 17,4	- 2 054 416	- 9,6	
Ukraine .....	273 479	3 595 017	5 373 961	- 119 675	- 30,4	- 1 778 944	- 33,1	
Vatikanstadt .....	188	2 603	1 623	+ 50	+ 36,2	+ 980	+ 60,4	
<b>Afrika</b> .....	<b>2 024 647</b>	<b>22 617 796</b>	<b>21 816 567</b>	<b>+ 291 589</b>	<b>+ 16,8</b>	<b>+ 801 229</b>	<b>+ 3,7</b>	
Ägypten .....	282 861	2 870 864	2 380 746	+ 108 167	+ 61,9	+ 490 118	+ 20,6	
Algerien .....	293 119	2 620 616	2 069 800	+ 68 232	+ 30,3	+ 550 816	+ 26,6	
Angola .....	23 230	375 162	283 669	- 2 414	- 9,4	+ 91 493	+ 32,3	
Äquatorialguinea .....	2 109	19 424	25 186	+ 1 047	+ 98,6	- 5 762	- 22,9	
Äthiopien .....	21 064	238 809	172 915	+ 2 684	+ 14,6	+ 65 894	+ 38,1	
Benin .....	4 058	77 714	92 615	- 831	- 17,0	- 14 901	- 16,1	
Botsuana .....	5 666	56 922	32 898	+ 3 411	x	+ 24 024	+ 73,0	
Britisches Territorium im Indischen Ozean .....	-	4	6	- 2	x	- 2	- 33	
Burkina Faso .....	3 480	54 599	46 650	- 1 014	- 22,6	+ 7 949	+ 17,0	
Burundi .....	6 180	14 734	16 735	+ 4 388	x	- 2 001	- 12,0	
Ceuta .....	663	7 116	6 440	+ 40	+ 6,4	+ 676	+ 10,5	
Cote d'Ivoire .....	14 807	144 834	146 987	+ 4 403	+ 42,3	- 2 153	- 1,5	
Dschibuti .....	807	8 580	17 253	- 16	- 1,9	- 8 673	- 50,3	
Eritrea .....	990	19 556	30 218	+ 645	x	+ 10 662	+ 35,3	
Gabun .....	7 157	80 048	90 731	- 1 985	- 21,7	- 10 683	- 11,8	
Gambia .....	544	8 461	8 678	- 242	- 30,8	- 217	- 2,5	
Ghana .....	25 170	265 447	312 020	- 5 683	- 18,4	- 46 573	- 14,9	
Guinea .....	2 594	27 983	31 241	+ 468	+ 22,0	+ 3 258	+ 10,4	
Guinea-Bissau .....	165	2 552	1 695	+ 49	+ 42,0	+ 857	+ 50,6	
Kamerun .....	10 121	137 539	153 984	- 3 096	- 23,4	- 16 445	- 10,7	
Kap Verde .....	557	8 051	10 332	+ 76	+ 15,8	- 2 281	- 22,1	
Kenia .....	26 073	316 918	299 481	+ 4 960	+ 23,5	+ 17 437	+ 5,8	
Komoren .....	322	1 094	2 923	+ 262	x	- 1 829	- 62,6	
Demokratische Republik Kongo .....	9 702	129 866	157 756	- 7 994	- 45,2	- 27 890	- 17,7	
Republik Kongo .....	8 922	96 375	78 707	- 4 222	- 32,1	+ 17 668	+ 22,4	

## 2.2 Werte nach Erdteilen und Ländern \*)

### 2.2.1 Exporte

Bestimmungsland	2014		2013		Zu- (+) bzw. Abnahme (-)		Zu- (+) bzw. Abnahme (-)	
	Dezember	Januar / Dezember	gegenüber		gegenüber			
			Dezember 2013		Januar / Dezember 2013			
in 1 000 Euro			in 1 000 Euro	%	in 1 000 Euro	%		
Lesotho .....	151	2 252	6 419	-	28	- 15,6	4 167	- 64,9
Liberia .....	16 244	332 561	86 439	+	1 874	+ 13,0	246 122	x
Libyen .....	45 005	540 782	914 196	-	20 949	- 31,8	373 414	- 40,8
Madagaskar .....	4 230	43 598	38 707	+	2 421	x	4 891	+ 12,6
Malawi .....	880	12 618	26 936	-	38	- 4,1	14 318	- 53,2
Mali .....	6 485	99 775	105 596	-	4 936	- 43,2	5 821	- 5,5
Marokko .....	158 692	1 710 561	1 600 008	+	32 615	+ 25,9	110 553	+ 6,9
Mauretanien .....	8 034	103 976	106 902	+	1 409	+ 21,3	2 926	- 2,7
Mauritius .....	6 227	89 093	91 027	-	32	- 0,5	1 934	- 2,1
Mayotte .....	-	-	2 920	-	167	x	2 920	x
Melilla .....	577	8 786	7 433	-	59	- 9,0	1 353	+ 18,2
Mosambik .....	2 713	92 381	91 664	-	3 856	- 58,7	717	+ 0,8
Namibia .....	7 283	118 974	166 301	-	9 971	- 57,8	47 327	- 28,5
Niger .....	2 488	31 685	30 435	-	234	- 8,6	1 250	+ 4,1
Nigeria .....	93 462	1 386 291	1 330 690	+	31 099	- 25,0	55 601	+ 4,2
Ruanda .....	2 775	28 745	32 244	+	1 183	+ 74,3	3 499	- 10,9
Sambia .....	3 849	80 563	153 282	-	1 523	- 28,4	72 719	- 47,4
Sao Tome und Principe .....	127	745	1 384	+	77	x	639	- 46,2
Senegal .....	10 394	100 587	78 093	+	4 356	+ 72,1	22 494	+ 28,8
Seychellen .....	6 036	16 677	25 588	+	2 543	+ 72,8	8 911	- 34,8
Sierra Leone .....	2 011	24 390	22 641	+	461	+ 29,7	1 749	+ 7,7
Simbabwe .....	4 271	31 432	37 822	-	1 684	- 28,3	6 390	- 16,9
Somalia .....	350	5 193	3 876	-	24	- 6,4	1 317	+ 34,0
St. Helena .....	-	14	-	-	-	-	14	x
Südafrika .....	738 696	8 314 101	8 527 800	+	157 647	+ 27,1	213 699	- 2,5
Sudan .....	11 718	157 600	223 676	-	22 923	- 66,2	66 076	- 29,5
Südsudan .....	144	4 777	11 162	-	312	- 68,4	6 385	- 57,2
Swasiland .....	404	10 214	7 148	-	81	- 16,7	3 066	+ 42,9
Vereinigte Republik Tansania .....	12 457	172 290	143 841	+	3 487	+ 38,9	28 449	+ 19,8
Togo .....	5 848	58 030	66 582	-	12 836	- 68,7	8 552	- 12,8
Tschad .....	6 313	36 347	15 636	+	4 792	x	20 711	x
Tunesien .....	101 201	1 317 223	1 317 417	+	7 631	+ 8,2	194	+ 0,0
Uganda .....	12 619	95 548	71 672	+	8 363	x	23 876	+ 33,3
Westsahara .....	-	202	76	-	53	x	126	x
Zentralafrikanische Republik .....	2 602	6 517	1 288	+	2 202	x	5 229	x
<b>Amerika</b> .....	<b>11 371 139</b>	<b>135 530 390</b>	<b>130 427 170</b>	<b>+</b>	<b>2 099 283</b>	<b>+ 22,6</b>	<b>5 103 220</b>	<b>+ 3,9</b>
Amerikanische Jungferinseln .....	308	1024	844	+	248	x	180	+ 21,3
Anguilla .....	-	22	5 775	-	-	-	5 753	- 99,6
Antigua und Barbuda .....	1 019	10 045	21 395	+	411	+ 67,6	11 350	- 53,0
Argentinien .....	177 002	2 453 030	2 817 830	-	69 310	- 28,1	364 800	- 12,9
Aruba .....	744	7 257	10 617	-	186	- 20,0	3 360	- 31,6
Bahamas .....	978	26 318	84 495	-	2 286	- 70,0	58 177	- 68,9
Barbados .....	1 506	14 958	13 262	+	80	+ 5,6	1 696	+ 12,8
Belize .....	469	25 993	19 594	-	1 422	- 75,2	6 399	+ 32,7
Bermuda .....	247	4 623	6 727	-	959	- 79,5	2 104	- 31,3
Bolivien .....	9 993	130 247	120 686	+	1 604	+ 19,1	9 561	+ 7,9
Bonaire, Saba, St. Eustatius .....	76	905	421	+	61	x	484	x
Brasilien .....	858 168	10 409 792	11 287 239	+	110 203	+ 14,7	877 447	- 7,8
Britische Jungferinseln .....	316	111 917	37 216	-	2 129	- 87,1	74 701	x
Chile .....	291 848	2 113 067	2 786 196	+	138 640	+ 90,5	673 129	- 24,2
Costa Rica .....	18 610	174 720	162 522	+	7 475	+ 67,1	12 198	+ 7,5
Curacao .....	1 147	14 161	17 687	+	82	+ 7,7	3 526	- 19,9
Dominica .....	18	920	650	-	23	- 56,1	270	+ 41,5
Dominikanische Republik .....	14 520	165 049	186 063	-	1 092	- 7,0	21 014	- 11,3
Ecuador .....	32 917	413 527	412 573	+	3 147	+ 10,6	954	+ 0,2
El Salvador .....	6 294	242 282	180 086	-	2 096	- 25,0	62 196	+ 34,5
Falklandinseln .....	4	2 967	124	+	1	+ 33,3	2 843	x
Grenada .....	134	998	2 362	+	31	+ 30,1	1 364	- 57,7
Grönland .....	450	5 831	4 823	+	277	x	1 008	+ 20,9
Guatemala .....	18 792	209 331	205 927	+	1 142	+ 6,5	3 404	+ 1,7
Guyana .....	243	4 693	10 860	+	66	+ 37,3	6 167	- 56,8
Haiti .....	1 626	19 178	19 009	+	618	+ 61,3	169	+ 0,9
Honduras .....	12 166	123 257	116 995	+	2 568	+ 26,8	6 262	+ 5,4
Jamaika .....	3 505	38 359	42 651	+	525	+ 17,6	4 292	- 10,1
Kaimaninseln .....	348	171 302	247 637	-	251	- 41,9	76 335	- 30,8
Kanada .....	635 244	8 642 620	8 822 450	+	89 042	+ 16,3	179 830	- 2,0
Kolumbien .....	176 149	1 793 336	1 449 201	+	61 747	+ 54,0	344 135	+ 23,7
Kuba .....	23 166	191 252	184 466	+	7 460	+ 47,5	6 786	+ 3,7
Mexiko .....	812 510	9 078 343	8 945 369	+	110 380	+ 15,7	132 974	+ 1,5
Montserrat .....	-	237	72	-	5	x	165	x
Nicaragua .....	4 447	61 490	38 999	+	1 451	+ 48,4	22 491	+ 57,7
Niederländische Antillen .....	-	-	-	-	-	-	-	-
Panama .....	26 916	421 421	419 254	+	48	+ 0,2	2 167	+ 0,5
Paraguay .....	12 203	125 452	122 299	+	4 437	+ 57,1	3 153	+ 2,6

## 2.2 Werte nach Erdteilen und Ländern \*)

### 2.2.1 Exporte

Bestimmungsland	2014		2013		Zu- (+) bzw. Abnahme (-)		Zu- (+) bzw. Abnahme (-)				
	Dezember	Januar / Dezember	gegenüber		gegenüber						
			Dezember 2013		Januar / Dezember 2013						
in 1 000 Euro			in 1 000 Euro	%	in 1 000 Euro	%					
Peru .....	70 884	914 638	957 003	-	21 602	-	23,4	-	42 365	-	4,4
St. Barthelemy .....	13	627	285	+	8	x			342		x
St. Kitts und Nevis .....	75	54 701	70 300	-	141	-	65,3	-	15 599	-	22,2
St. Lucia .....	158	5 910	2 996	-	148	-	48,4	+	2 914	+	97,3
St. Martin .....	785	3 844	4 243	+	107	+	15,8	-	399	-	9,4
St. Pierre und Miquelon .....	4	476	484	+	4	x			8	-	2,0
St. Vincent und die Grenadinen .....	201	2 665	1 465	-	65	-	24,4	+	1 200	+	81,9
Suriname .....	1 359	28 616	35 090	-	1 152	-	45,9	-	6 474	-	18,4
Trinidad und Tobago .....	9 220	120 752	110 609	+	731	+	8,6	+	10 143	+	9,2
Turks- und Caicosinseln .....	22	1 189	1 417	-	25	-	53,2	-	228	-	16,1
Uruguay .....	51 275	415 019	352 616	+	22 763	+	79,8	+	62 403	+	17,7
Venezuela .....	73 678	695 043	738 453	+	28 067	+	61,5	-	43 410	-	5,9
Vereinigte Staaten .....	8 019 382	96 076 986	89 347 833	+	1 608 751	+	25,1	+	6 729 153	+	7,5
<b>Asien .....</b>	<b>16 664 580</b>	<b>191 421 401</b>	<b>179 037 752</b>	<b>+</b>	<b>1 546 748</b>	<b>+</b>	<b>10,2</b>	<b>+</b>	<b>12 383 649</b>	<b>+</b>	<b>6,9</b>
Afghanistan .....	13 036	119 260	163 019	+	1 240	+	10,5	-	43 759	-	26,8
Armenien .....	9046	128026	128463	+	263	+	3,0	-	437	-	0,3
Aserbaidschan .....	67 139	781 517	825 002	-	8 584	-	11,3	-	43 485	-	5,3
Bahrain .....	29 895	374 333	355 031	+	5 303	+	21,6	+	19 302	+	5,4
Bangladesch .....	64 961	596 876	455 132	+	11 065	+	20,5	+	141 744	+	31,1
Besetzte palästinensische Gebiete .....	3 483	52 159	52 931	-	1 328	-	27,6	-	772	-	1,5
Bhutan .....	356	3 550	2 131	+	288	x			1 419	+	66,6
Brunei Darussalam .....	2 713	133 547	55 615	+	614	+	29,3	+	77 932		x
Volksrepublik China .....	6 274 016	74 503 760	66 911 596	+	926 451	+	17,3	+	7 592 164	+	11,3
Georgien .....	30 020	375 625	331 600	+	4 153	+	16,1	+	44 025	+	13,3
Hongkong .....	463 132	5 894 142	5 620 808	+	51 095	+	12,4	+	273 334	+	4,9
Indien .....	789 193	8 924 921	9 146 458	+	31 519	+	4,2	-	221 537	-	2,4
Indonesien .....	335 699	2 951 754	3 124 371	+	79 436	+	31,0	-	172 617	-	5,5
Irak .....	109 551	1 150 286	1 388 397	-	24 807	-	18,5	-	238 111	-	17,2
Islamische Republik Iran .....	198 742	2 391 002	1 841 258	+	1 929	+	1,0	+	549 744	+	29,9
Israel .....	293 355	4 048 463	3 592 171	+	6 313	+	2,2	+	456 292	+	12,7
Japan .....	1 312 349	16 918 901	17 075 898	-	124 821	-	8,7	-	156 997	-	0,9
Jemen .....	27 616	205 109	244 321	+	15 145	x			39 212	-	16,0
Jordanien .....	62 122	691 185	698 759	+	10 774	+	21,0	-	7 574	-	1,1
Kambodscha .....	4 688	72 889	56 546	-	562	-	10,7	+	16 343	+	28,9
Kasachstan .....	117 845	1 722 256	2 156 370	-	31 779	-	21,2	-	434 114	-	20,1
Katar .....	155 771	2 097 545	1 253 475	+	55 459	+	55,3	+	844 070	+	67,3
Kirgisische Republik .....	6 318	81 869	86 356	+	2 454	+	63,5	-	4 487	-	5,2
Demokratische Volksrepublik Korea .....	660	9 809	13 745	+	413	x			3 936	-	28,6
Republik Korea .....	1 505 864	15 624 904	14 447 275	+	215 559	+	16,7	+	1 177 629	+	8,2
Kuwait .....	97 462	1 445 520	1 317 800	-	1 438	-	1,5	+	127 720	+	9,7
Demokratische Volksrepublik Laos .....	4 394	84 239	36 765	+	941	+	27,3	+	47 474		x
Libanon .....	56 912	781 520	772 446	+	2 819	+	5,2	+	9 074	+	1,2
Macau .....	7 016	85 409	166 954	-	46	-	0,7	-	81 545	-	48,8
Malaysia .....	384 572	4 799 141	4 797 848	+	34 260	+	9,8	+	1 293	+	0,0
Malediven .....	2 706	26 342	18 889	+	413	+	18,0	+	7 453	+	39,5
Mongolei .....	6 482	117 007	169 457	-	3 300	-	33,7	-	52 450	-	31,0
Myanmar .....	15 006	129 995	125 600	-	664	-	4,2	+	4 395	+	3,5
Nepal .....	2 826	29 007	31 945	-	7 548	-	72,8	-	2 938	-	9,2
Oman .....	52 614	692 766	753 276	-	10 157	-	16,2	-	60 510	-	8,0
Pakistan .....	65 385	806 236	833 257	-	7 657	-	10,5	-	27 021	-	3,2
Philippinen .....	139 626	2 035 950	1 726 793	-	4 385	-	3,0	+	309 157	+	17,9
Saudi-Arabien .....	803 777	8 921 279	9 226 214	+	47 569	+	6,3	-	304 935	-	3,3
Singapur .....	563 713	6 296 783	6 307 951	+	54 967	+	10,8	-	11 168	-	0,2
Sri Lanka .....	20 998	218 112	253 718	+	5 275	+	33,5	-	35 606	-	14,0
Arabische Republik Syrien .....	7 404	67 001	72 817	+	2 069	+	38,8	-	5 816	-	8,0
Tadschikistan .....	2 767	44 260	35 847	-	3 317	-	54,5	+	8 413	+	23,5
Taiwan .....	509 798	6 884 299	5 884 231	+	91 444	+	21,9	+	1 000 068	+	17,0
Thailand .....	311 301	3 942 305	3 929 580	-	16 323	-	5,0	+	12 725	+	0,3
Timor-Leste .....	-	110	142	-	9	x			32	-	22,5
Turkmenistan .....	19 792	275 568	388 432	-	16 158	-	44,9	-	112 864	-	29,1
Usbekistan .....	37 249	497 888	416 856	+	5 571	+	17,6	+	81 032	+	19,4
Vereinigte Arabische Emirate .....	1 488 822	11 408 048	9 900 212	+	194 832	+	15,1	+	1 507 836	+	15,2
Vietnam .....	186 388	1 978 928	1 843 994	-	50 002	-	21,2	+	134 934	+	7,3
<b>Australien und Ozeanien .....</b>	<b>715 352</b>	<b>9 577 536</b>	<b>9 945 537</b>	<b>+</b>	<b>11 956</b>	<b>+</b>	<b>1,7</b>	<b>-</b>	<b>368 001</b>	<b>-</b>	<b>3,7</b>
Amerikanische Überseeinseln, kleinere .....	138	1 248	1 437	-	4	-	3,0	-	189	-	13,0
Amerikanisch-Samoa .....	-	125	104	-	10	x			21	+	20,2
Antarktis .....	32	550	792	+	25	x			242	-	30,6
Australien .....	594 002	7 804 736	8 584 960	-	7 489	-	1,2	-	780 224	-	9,1
Bouvetinsel .....	-	-	7	-	-	-	-	-	7		x
Cookinseln .....	-	1 911	78	-	2	x			1 833		x
Fidschi .....	582	8 690	8 631	-	138	-	19,2	+	59	+	0,7
Französische Südgebiete .....	118	2 265	3 413	-	75	-	39,0	-	1 148	-	34,0
Französisch-Polynesien .....	1 894	22 158	24 523	+	302	+	19,0	-	2 365	-	9,6
Guam .....	154	2 861	4 780	-	112	-	42,0	-	1 919	-	40,1



## 2.2 Werte nach Erdteilen und Ländern \*)

### 2.2.1 Exporte

Bestimmungsland	2014		2013	Zu- (+) bzw. Abnahme (-)		Zu- (+) bzw. Abnahme (-)	
	Dezember	Januar / Dezember		gegenüber Dezember 2013		gegenüber Januar / Dezember 2013	
	in 1 000 Euro			in 1 000 Euro	%	in 1 000 Euro	%
Heard und McDonaldinseln .....	-	-	-	-	-	-	-
Kiribati .....	1	29	106	-	8	- 88,9	- 77
Kokosinseln (Keelinginseln) .....	-	-	-	-	-	-	- 72,6
Marshallinseln .....	28 633	569 313	153 068	+	20 503	x +	416 245 + 271,9
Föderierte Staaten von Mikronesien .....	127	170	118	+	127	x +	52 + 44,1
Nauru .....	-	-	2	-	-	-	2 x
Neukaledonien .....	5 922	51 408	45 173	+	2 210	+ 59,5	+ 6 235 + 13,8
Neuseeland .....	78 930	1 080 301	1 086 298	-	4 199	- 5,1	- 5 997 - 0,6
Niue .....	-	-	-	-	-	-	-
Nördliche Marianen .....	0	103	952	-	25	x -	849 - 89,0
Norfolkinsel .....	-	111	104	-	-	- +	7 + 7,0
Palau .....	-	33	40	-	-	-	7 - 17,5
Papua-Neuguinea .....	4 717	29 337	26 219	+	893	+ 23,4	+ 3 118 + 11,9
Pitcairnsinseln .....	2	82	73	+	2	x +	9 + 12,3
Salomonen .....	5	421	799	+	4	x -	378 - 47,3
Samoa .....	87	1 120	665	+	53	x +	455 + 68,4
Südgeorgien und die Südlichen Sandwichinseln .....	-	65	12	-	-	- +	53 x
Tokelau .....	4	21	544	-	29	- 88,0	- 523 - 96,1
Tonga .....	0	24	1 856	+	0	x -	1 832 - 98,7
Tuvalu .....	-	2	-	-	-	-	+ 2,0 x
Vanuatu .....	3	341	667	-	36	- 92,0	- 326 - 48,9
Wallis und Futuna .....	1	111	116	-	36	- 97,0	- 5 - 4,3
Weihnachtsinsel .....	-	-	-	-	-	-	-
<b>Verschiedenes .....</b>	<b>188 258</b>	<b>3 475 182</b>	<b>3 745 039</b>	<b>-</b>	<b>112 293</b>	<b>- 37,0</b>	<b>- 269 857 - 7,2</b>
Schiffs- und Luftfahrzeugbedarf .....	187 828	3 456 409	3 623 660	-	112 478	- 38,0	- 167 251 - 5,0
Hohe See .....	310	17 245	3 528	+	285	x +	13 717 x
Nicht ermittelte Länder und Gebiete .....	120	1 528	117 851	-	100	- 45,5	- 116 323 - 98,7
<b>Insgesamt ...</b>	<b>90 095 562</b>	<b>1 133 540 486</b>	<b>1 093 114 583</b>	<b>+</b>	<b>8 155 636</b>	<b>+ 10,0</b>	<b>+ 40 425 903 + 3,7</b>

\*) Außenhandelsergebnisse nach Ländern können über Genesis-Online abgerufen werden ( Tabellen 51000-0003 jährlich, 51000-0004 monatlich bzw. Zeitreihen 51000BJ002 jährlich, 51000BM002 monatlich).

## 2.2 Werte nach Erdteilen und Ländern \*)

### 2.2.2 Importe

Ursprungsland	2014		2013		Zu- (+) bzw. Abnahme (-)		Zu- (+) bzw. Abnahme (-)	
	Dezember	Januar / Dezember	gegenüber		gegenüber			
			Dezember 2013		Januar / Dezember 2013			
	in 1 000 Euro		in 1 000 Euro	%	in 1 000 Euro	%		
<b>Europa</b> .....	<b>50 018 841</b>	<b>650 481 897</b>	<b>633 705 443</b>	<b>+ 1 168 365</b>	<b>+ 2,4</b>	<b>+ 16 776 454</b>	<b>+ 2,6</b>	
Belgien .....	2 800 012	39 862 573	38 994 622	- 146 086	- 5,0	+ 867 951	+ 2,2	
Bulgarien .....	201 983	2 600 399	2 726 912	+ 19 421	+ 10,6	- 126 513	- 4,6	
Dänemark .....	884 770	11 739 189	11 580 645	- 15 625	- 1,7	+ 158 544	+ 1,4	
Estland .....	36 622	521 311	499 232	- 6 221	- 14,5	+ 22 079	+ 4,4	
Finnland .....	619 409	7 333 627	6 057 202	+ 106 822	+ 20,8	+ 1 276 425	+ 21,1	
Frankreich .....	5 124 937	67 552 473	64 018 309	+ 131 799	+ 2,6	+ 3 534 164	+ 5,5	
Griechenland .....	129 325	1 725 053	1 786 331	- 9 221	- 6,7	- 61 278	- 3,4	
Irland .....	757 850	8 947 642	8 780 747	+ 81 215	+ 12,0	+ 166 895	+ 1,9	
Italien .....	3 620 184	48 486 657	46 929 900	+ 23 791	+ 0,7	+ 1 556 757	+ 3,3	
Kroatien .....	78 049	951 220	906 450	+ 12 949	+ 19,9	+ 44 770	+ 4,9	
Lettland .....	44 292	629 446	636 072	+ 3 786	+ 9,3	- 6 626	- 1,0	
Litauen .....	121 002	1 561 905	1 741 903	- 16 222	- 11,8	- 179 998	- 10,3	
Luxemburg .....	249 223	3 259 009	3 038 260	+ 16 273	+ 7,0	+ 220 749	+ 7,3	
Malta .....	21 387	337 768	483 283	+ 1 123	+ 5,5	- 145 515	- 30,1	
Niederlande .....	6 994 732	88 136 520	88 679 600	- 84 196	- 1,2	- 543 080	- 0,6	
Österreich .....	2 817 976	36 432 272	36 792 513	- 62 082	- 2,2	- 360 241	- 1,0	
Polen .....	3 393 042	39 761 192	36 013 025	+ 580 022	+ 20,6	+ 3 748 167	+ 10,4	
Portugal .....	379 128	5 262 183	5 107 012	+ 16 752	+ 4,6	+ 155 171	+ 3,0	
Rumänien .....	751 529	10 170 086	9 170 848	+ 106 316	+ 16,5	+ 999 238	+ 10,9	
Schweden .....	1 039 849	14 123 125	13 907 649	+ 102 053	+ 10,9	+ 215 476	+ 1,5	
Slowakei .....	979 789	12 914 731	12 252 923	+ 16 003	+ 1,7	+ 661 808	+ 5,4	
Slowenien .....	370 630	4 888 306	4 588 584	+ 23 313	+ 6,7	+ 299 722	+ 6,5	
Spanien .....	1 997 270	25 008 687	23 639 450	+ 135 554	+ 7,3	+ 1 369 237	+ 5,8	
Tschechische Republik .....	2 777 855	36 879 527	33 010 309	+ 327 935	+ 13,4	+ 3 869 218	+ 11,7	
Ungarn .....	1 607 132	22 038 193	19 491 194	+ 118 863	+ 8,0	+ 2 546 999	+ 13,1	
Vereinigtes Königreich .....	3 249 297	42 294 882	42 513 217	- 241 720	- 6,9	- 218 335	- 0,5	
Zypern .....	7 255	94 901	117 136	- 2 050	- 22,0	- 22 235	- 19,0	
Albanien .....	3 627	60 121	81 820	- 782	- 17,7	- 21 699	- 26,5	
Andorra .....	104	699	1 542	+ 54	x	- 843	- 54,7	
Belarus .....	38 045	515 614	482 337	+ 5 024	+ 15,2	+ 33 277	+ 6,9	
Bosnien und Herzegowina .....	39 606	545 676	523 212	+ 1 732	+ 4,6	+ 22 464	+ 4,3	
Färöer .....	6 708	36 948	24 012	+ 6 062	x	+ 12 936	+ 53,9	
Gibraltar .....	16	603	731	- 158	- 90,8	- 128	- 17,5	
Inland .....	28 639	474 035	571 041	+ 855	+ 3,1	- 97 006	- 17,0	
Kosovo .....	853	11 436	16 459	- 138	- 13,9	- 5 023	- 30,5	
Liechtenstein .....	42 450	460 377	425 341	+ 9 750	+ 29,8	+ 35 036	+ 8,2	
Ehemalige jugoslaw. Republik Mazedonien .....	142 067	1 568 609	1 185 424	+ 34 680	+ 32,3	+ 383 185	+ 32,3	
Republik Moldau .....	12 135	139 440	124 107	- 463	- 3,7	+ 15 333	+ 12,4	
Montenegro .....	711	22 021	35 147	- 29	- 3,9	- 13 126	- 37,3	
Norwegen .....	1 604 258	19 234 621	22 114 970	- 14 273	- 0,9	- 2 880 349	- 13,0	
Russische Föderation .....	2 801 266	38 402 723	41 234 456	- 545 794	- 16,3	- 2 831 733	- 6,9	
San Marino .....	700	9 352	8 036	- 115	- 14,1	+ 1 316	+ 16,4	
Schweiz .....	2 960 244	39 329 194	38 321 471	+ 340 169	+ 13,0	+ 1 007 723	+ 2,6	
Serbien .....	90 098	1 255 291	1 220 283	+ 5 891	+ 6,1	+ 35 008	+ 2,9	
Türkei .....	1 076 359	13 286 404	12 298 461	+ 101 028	+ 10,4	+ 987 943	+ 8,0	
Ukraine .....	116 294	1 612 034	1 569 358	- 3 562	- 3,0	+ 42 676	+ 2,7	
Vatikanstadt .....	132	3 822	3 907	- 351	- 72,7	- 85	- 2,2	
<b>Afrika</b> .....	<b>1 584 993</b>	<b>20 171 859</b>	<b>23 107 919</b>	<b>+ 42 214</b>	<b>+ 2,7</b>	<b>+ 2 936 060</b>	<b>+ 12,7</b>	
Ägypten .....	100 107	1 526 428	1 488 422	+ 2 531	+ 2,6	+ 38 006	+ 2,6	
Algerien .....	182 159	2 523 850	2 047 860	+ 20 215	+ 12,5	+ 475 990	+ 23,2	
Angola .....	55	130 057	469 462	- 60 788	- 99,9	- 339 405	- 72,3	
Äquatorialguinea .....	21 698	62 201	81 321	+ 19 504	x	- 19 120	- 23,5	
Äthiopien .....	15 429	184 950	161 654	+ 9 365	x	+ 23 296	+ 14,4	
Benin .....	136	8 409	762	+ 135	x	+ 7 647	x	
Botsuana .....	133	1 064	4 276	- 43	- 24,4	- 3 212	- 75,1	
Britisches Territorium im Indischen Ozean .....	-	2	-	-	-	2	x	
Burkina Faso .....	583	9 704	10 810	- 130	- 18,2	- 1 106	- 10,2	
Burundi .....	600	4 719	10 854	- 138	- 18,7	- 6 135	- 56,5	
Ceuta .....	0	124	101	- 7	x	+ 23	+ 22,8	
Cote d'Ivoire .....	52 318	880 786	985 657	- 55 591	- 51,5	- 104 871	- 10,6	
Dschibuti .....	2	8	12	+ 2	x	- 4	- 33,3	
Eritrea .....	7	127	41	+ 7	x	+ 86	x	
Gabun .....	421	14 196	64 576	- 9 993	- 96,0	- 50 380	- 78,0	
Gambia .....	186	1 169	559	+ 186	x	+ 610	x	
Ghana .....	13 048	203 708	370 970	+ 478	+ 3,8	- 167 262	- 45,1	
Guinea .....	10 475	96 851	83 814	+ 1 088	+ 11,6	+ 13 037	+ 15,6	
Guinea-Bissau .....	-	-	0	-	-	0	x	
Kamerun .....	2 703	40 308	117 200	- 560	- 17,2	- 76 892	- 65,6	
Kap Verde .....	21	163	540	+ 20	x	+ 377	+ 69,8	
Kenia .....	9 489	143 005	113 925	+ 1 047	+ 12,4	+ 29 080	+ 25,5	
Komoren .....	711	4 968	3 526	+ 619	x	+ 1 442	+ 40,9	
Demokratische Republik Kongo .....	398	84 785	101 240	- 7 079	- 94,7	- 16 455	- 16,3	
Republik Kongo .....	2 740	22 687	30 299	+ 756	+ 38,1	- 7 612	- 25,1	

## 2.2 Werte nach Erdteilen und Ländern \*)

### 2.2.2 Importe

Ursprungsland	2014		2013	Zu- (+) bzw. Abnahme (-)			Zu- (+) bzw. Abnahme (-)		
	Dezember	Januar / Dezember		gegenüber			gegenüber		
		in 1 000 Euro			Dezember 2013		Januar / Dezember 2013		
				in 1 000 Euro	%		in 1 000 Euro	%	
Lesotho .....	138	1 436	1 732	+	7	+ 5,3	-	296	- 17,1
Liberia .....	1 679	67 764	45 723	-	3 223	- 65,7	+	22 041	+ 48,2
Libyen .....	241 180	1 724 020	4 680 218	+	166 702	x	-	2 956 198	- 63,2
Madagaskar .....	12 862	126 777	113 496	+	1 716	+ 15,4	+	13 281	+ 11,7
Malawi .....	8 656	87 115	57 703	+	5 426	x	+	29 412	+ 51,0
Mali .....	56	3 778	2 687	+	10	+ 21,7	+	1 091	+ 40,6
Marokko .....	86 960	904 520	860 992	+	17 712	+ 25,6	+	43 528	+ 5,1
Mauretanien .....	7 794	119 506	112 447	-	2 526	- 24,5	+	7 059	+ 6,3
Mauritius .....	2 629	35 397	36 649	+	110	+ 4,4	-	1 252	- 3,4
Mayotte .....	-	-	5	-	-	-	-	5	x
Melilla .....	-	-	3	-	-	-	-	3	x
Mosambik .....	7 011	120 807	153 550	-	823	- 10,5	-	32 743	- 21,3
Namibia .....	15 312	154 709	106 116	+	2 671	+ 21,1	+	48 593	+ 45,8
Niger .....	20	157	121	+	19	x	+	36	+ 29,8
Nigeria .....	199 941	3 948 002	4 127 010	-	122 262	- 37,9	-	179 008	- 4,3
Ruanda .....	4 777	22 344	8 150	+	3 887	x	+	14 194	x
Sambia .....	719	23 407	32 040	-	2 071	- 74,2	-	8 633	- 26,9
Sao Tome und Principe .....	-	680	562	-	6	x	+	118	+ 21,0
Senegal .....	492	15 902	13 954	+	102	+ 26,2	+	1 948	+ 14,0
Seychellen .....	274	1 675	2 115	+	272	x	-	440	- 20,8
Sierra Leone .....	549	3 638	8 798	-	22	- 3,9	-	5 160	- 58,6
Simbabwe .....	4 495	55 535	58 587	+	806	+ 21,8	-	3 052	- 5,2
Somalia .....	70	612	512	+	35	x	+	100	+ 19,5
St. Helena .....	-	75	0	-	-	-	+	75	x
Südafrika .....	400 476	4 900 011	4 767 266	+	46 270	+ 13,1	+	132 745	+ 2,8
Sudan .....	1 475	16 857	15 073	+	734	+ 99,1	+	1 784	+ 11,8
Südsudan .....	24	32	11	+	24	x	+	21	x
Swasiland .....	20	5 274	10 558	-	77	- 79,4	-	5 284	- 50,0
Vereinigte Republik Tansania .....	16 508	162 866	130 533	+	10 333	x	+	32 333	+ 24,8
Togo .....	150	14 189	20 922	-	513	- 77,4	-	6 733	- 32,2
Tschad .....	18	3 398	2 672	-	69	- 79,3	+	726	+ 27,2
Tunesien .....	150 811	1 613 184	1 494 723	-	6 491	- 4,1	+	118 461	+ 7,9
Uganda .....	6 441	92 668	93 749	+	2 006	+ 45,2	-	1 081	- 1,2
Westsahara .....	-	9	0	-	-	-	-	9	x
Zentralafrikanische Republik .....	37	1 246	1 361	-	169	- 82,0	-	115	- 8,4
<b>Amerika</b> .....	<b>5 806 196</b>	<b>73 715 249</b>	<b>75 022 744</b>	<b>+</b>	<b>207 911</b>	<b>+ 3,7</b>	<b>-</b>	<b>1 307 495</b>	<b>- 1,7</b>
Amerikanische Jungferinseln .....	0	3	117	-	1	x	-	114	- 97,4
Anguilla .....	1	12	44	+	1	x	-	32	- 72,7
Antigua und Barbuda .....	4	193	619	-	5	- 55,6	-	426	- 68,8
Argentinien .....	149 391	1 595 329	1 687 807	+	5 979	+ 4,2	-	92 478	- 5,5
Aruba .....	1	226	134	+	1	x	+	92	+ 68,7
Bahamas .....	572	5 780	40 180	+	564	x	-	34 400	- 85,6
Barbados .....	100	2 049	1 848	+	4	+ 4,2	+	201	+ 10,9
Belize .....	114	1 472	1 024	+	97	x	+	448	+ 43,8
Bermuda .....	72	327	248	+	27	+ 60,0	+	79	+ 31,9
Bolivien .....	6 653	106 756	102 627	+	2 344	+ 54,4	+	4 129	+ 4,0
Bonaire, Saba, St. Eustatius .....	43	46	299	+	43	x	-	253	- 84,6
Brasilien .....	697 606	9 259 029	8 885 269	-	82 549	- 10,6	+	373 760	+ 4,2
Britische Jungferinseln .....	61	293	161 131	+	61	x	-	160 838	- 99,8
Chile .....	47 751	1 518 471	1 582 681	-	51 295	- 51,8	-	64 210	- 4,1
Costa Rica .....	39 625	482 367	471 308	+	2 114	+ 5,6	+	11 059	+ 2,3
Curacao .....	8	1 606	578	-	73	- 90,1	+	1 028	x
Dominica .....	1	13	77	+	1	x	-	64	- 83,1
Dominikanische Republik .....	13 724	182 745	173 075	-	766	- 5,3	+	9 670	+ 5,6
Ecuador .....	40 990	539 867	483 079	+	3 871	+ 10,4	+	56 788	+ 11,8
El Salvador .....	2 660	40 009	68 814	+	567	+ 27,1	-	28 805	- 41,9
Falklandinseln .....	-	429	303	+	0	x	+	126	+ 41,6
Grenada .....	53	2 108	5 503	-	221	- 80,7	-	3 395	- 61,7
Grönland .....	1 581	20 966	27 886	+	146	+ 10,2	-	6 920	- 24,8
Guatemala .....	12 848	120 700	102 981	+	2 300	+ 21,8	+	17 719	+ 17,2
Guyana .....	382	10 166	9 871	-	581	- 60,3	+	295	+ 3,0
Haiti .....	207	2 697	4 632	-	136	- 39,7	-	1 935	- 41,8
Honduras .....	10 335	334 253	270 280	+	5 194	x	+	63 973	+ 23,7
Jamaika .....	318	38 820	76 304	-	7 227	- 95,8	-	37 484	- 49,1
Kaimaninseln .....	5	869	208 754	-	17	- 77,3	-	207 885	- 99,6
Kanada .....	360 838	3 757 192	4 432 149	-	19 249	- 5,1	-	674 957	- 15,2
Kolumbien .....	93 233	1 467 888	1 520 115	-	51 641	- 35,6	-	52 227	- 3,4
Kuba .....	2 984	32 567	55 192	-	3 523	- 54,1	-	22 625	- 41,0
Mexiko .....	311 234	3 668 781	3 917 035	+	21 542	+ 7,4	-	248 254	- 6,3
Montserrat .....	-	19	-	-	-	-	+	19	x
Nicaragua .....	1 033	27 828	29 776	+	81	+ 8,5	-	1 948	- 6,5
Niederländische Antillen .....	-	-	-	-	-	-	-	-	-
Panama .....	3 614	53 498	54 115	+	109	+ 3,1	-	617	- 1,1
Paraguay .....	3 501	148 128	235 728	-	263	- 7,0	-	87 600	- 37,2

## 2.2 Werte nach Erdteilen und Ländern \*)

### 2.2.2 Importe

Ursprungsland	2014		2013	Zu- (+) bzw. Abnahme (-)		Zu- (+) bzw. Abnahme (-)					
	Dezember	Januar / Dezember		gegenüber		gegenüber					
	in 1 000 Euro			Dezember 2013		Januar / Dezember 2013					
				in 1 000 Euro	%	in 1 000 Euro	%				
Peru .....	94 746	1 129 897	1 003 771	+	21 618	+	29,6	+	126 126	+	12,6
St. Barthelemy .....	147	1 707	1 426	+	144	x		+	281	+	19,7
St. Kitts und Nevis .....	183	3 166	3 178	-	87	-	32,2	-	12	-	0,4
St. Lucia .....	41	135	212	+	36	x		-	77	-	36,3
St. Martin .....	-	65	199	-	6	x		-	134	-	67,3
St. Pierre und Miquelon .....	-	-	-	-	-	-		-	-	-	-
St. Vincent und die Grenadinen .....	2	2	-	-	2	x		-	2	x	
Suriname .....	465	19 901	4 135	+	199	+	74,8	+	15 766	x	
Trinidad und Tobago .....	3 164	177 823	117 284	-	8 421	-	72,7	+	60 539	+	51,6
Turks- und Caicosinseln .....	1	18	18	+	1	x		+	0	+	0,0
Uruguay .....	17 698	238 156	379 313	-	9 948	-	36,0	-	141 157	-	37,2
Venezuela .....	4 437	121 014	319 695	-	3 103	-	41,2	-	198 681	-	62,1
Vereinigte Staaten .....	3 883 769	48 599 863	48 581 930	+	379 977	+	10,8	+	17 933	+	0,0
<b>Asien .....</b>	<b>13 574 683</b>	<b>169 353 549</b>	<b>162 960 476</b>	<b>+</b>	<b>1 460 267</b>	<b>+</b>	<b>12,1</b>	<b>+</b>	<b>6 393 073</b>	<b>+</b>	<b>3,9</b>
Afghanistan .....	753	22 462	13 159	-	5 052	-	87,0	+	9 303	+	70,7
Armenien .....	12 111	106 934	69 487	+	5 069	+	72,0	+	37 447	+	53,9
Aserbaidschan .....	220 240	2 388 801	2 451 574	-	45 225	-	17,0	-	62 773	-	2,6
Bahrain .....	3 468	54 814	56 336	-	582	-	14,4	-	1 522	-	2,7
Bangladesch .....	253 521	3 799 463	3 523 936	+	57 468	+	29,3	+	275 527	+	7,8
Besetzte palästinensische Gebiete .....	39	883	525	+	15	+	62,5	+	358	+	68,2
Bhutan .....	226	7 851	5 077	-	237	-	51,2	+	2 774	+	54,6
Brunei Darussalam .....	227	3 996	1 468	+	129	x		+	2 528	x	
Volksrepublik China .....	6 727 291	79 348 583	74 544 377	+	1 060 623	+	18,7	+	4 804 206	+	6,4
Georgien .....	6 866	98 850	127 541	-	2 462	-	26,4	-	28 691	-	22,5
Hongkong .....	123 827	1 501 064	1 546 762	+	26 999	+	27,9	-	45 698	-	3,0
Indien .....	497 532	7 039 948	6 968 353	+	40 352	+	8,8	+	71 595	+	1,0
Indonesien .....	268 627	3 592 026	3 577 936	+	41 729	+	18,4	+	14 090	+	0,4
Irak .....	59 909	438 077	445 061	+	14 858	+	33,0	-	6 984	-	1,6
Islamische Republik Iran .....	27 794	294 960	274 012	+	688	+	2,5	+	20 948	+	7,6
Israel .....	127 441	1 637 236	1 660 497	-	1 575	-	1,2	-	23 261	-	1,4
Japan .....	1 402 165	19 056 170	19 491 624	-	21 576	-	1,5	-	435 454	-	2,2
Jemen .....	83	4 926	3 910	-	225	-	73,1	+	1 016	+	26,0
Jordanien .....	2 332	16 991	29 184	+	679	+	41,1	-	12 193	-	41,8
Kambodscha .....	76 800	955 829	837 588	+	15 433	+	25,1	+	118 241	+	14,1
Kasachstan .....	240 301	4 441 386	4 593 160	-	193 195	-	44,6	-	151 774	-	3,3
Katar .....	32 321	678 576	845 521	-	42 711	-	56,9	-	166 945	-	19,7
Kirgisische Republik .....	783	12 286	12 616	-	113	-	12,6	-	330	-	2,6
Demokratische Volksrepublik Korea .....	446	11 448	9 051	+	268	+	150,6	+	2 397	+	26,5
Republik Korea .....	602 951	7 982 566	8 048 312	+	48 442	+	8,7	-	65 746	-	0,8
Kuwait .....	1 937	136 821	370 132	+	684	+	54,6	-	233 311	-	63,0
Demokratische Volksrepublik Laos .....	4 755	69 772	72 678	+	244	+	5,4	-	2 906	-	4,0
Libanon .....	3 513	44 560	49 065	-	1 827	-	34,2	-	4 505	-	9,2
Macau .....	2 208	24 445	27 411	+	954	+	76,1	-	2 966	-	10,8
Malaysia .....	488 785	6 111 882	5 587 577	+	43 573	+	9,8	+	524 305	+	9,4
Malediven .....	1 905	12 164	10 996	+	932	+	95,8	+	1 168	+	10,6
Mongolei .....	636	9 294	11 029	-	455	-	41,7	-	1 735	-	15,7
Myanmar .....	8 509	99 811	55 835	+	5 835	x		+	43 976	+	78,8
Nepal .....	2 332	28 232	28 394	-	547	-	19,0	-	162	-	0,6
Oman .....	3 685	67 077	49 132	+	547	+	17,4	+	17 945	+	36,5
Pakistan .....	101 242	1 267 486	1 056 600	+	32 241	+	46,7	+	210 886	+	20,0
Philippinen .....	227 850	2 731 031	2 352 250	+	24 972	+	12,3	+	378 781	+	16,1
Saudi-Arabien .....	87 774	1 101 948	1 673 445	-	46 136	-	34,5	-	571 497	-	34,2
Singapur .....	409 799	5 014 016	4 807 562	+	69 216	+	20,3	+	206 454	+	4,3
Sri Lanka .....	33 557	473 284	450 542	+	3 224	+	10,6	+	22 742	+	5,0
Arabisches Republik Syrien .....	646	8 796	16 515	-	92	-	12,5	-	7 719	-	46,7
Tadschikistan .....	211	2 757	3 742	+	171	x		-	985	-	26,3
Taiwan .....	555 328	7 078 886	6 471 741	+	88 965	+	19,1	+	607 145	+	9,4
Thailand .....	391 827	4 627 584	4 278 790	+	71 248	+	22,2	+	348 794	+	8,2
Timor-Leste .....	976	10 561	5 961	+	440	+	82,1	+	4 600	+	77,2
Turkmenistan .....	522	138 738	9 707	+	74	+	16,5	+	129 031	x	
Usbekistan .....	1 931	18 709	20 669	+	502	+	35,1	-	1 960	-	9,5
Vereinigte Arabische Emirate .....	52 590	747 620	798 991	+	2 362	+	4,7	-	51 371	-	6,4
Vietnam .....	504 111	6 031 949	5 614 645	+	163 341	+	47,9	+	417 304	+	7,4
<b>Australien und Ozeanien .....</b>	<b>166 438</b>	<b>2 913 411</b>	<b>3 367 846</b>	<b>-</b>	<b>48 083</b>	<b>-</b>	<b>22,4</b>	<b>-</b>	<b>454 435</b>	<b>-</b>	<b>13,5</b>
Amerikanische Überseeinseln, kleinere .....	-	-	-	-	-	-		-	-	-	-
Amerikanisch-Samoa .....	28	28	-	+	28	x		+	28	x	
Antarktis .....	-	79	487	-	-	-		-	408	-	83,8
Australien .....	117 947	2 028 779	2 526 727	-	41 908	-	26,2	-	497 948	-	19,7
Bouvetinsel .....	-	0	4	-	-	-		-	4	-	100,0
Cookinseln .....	2	412	6	+	2	x		+	406	x	
Fidschi .....	178	2 414	2 438	+	57	+	47,1	-	24	-	1,0
Französische Südgebiete .....	-	-	-	-	-	-		-	-	-	-
Französisch-Polynesien .....	330	3 518	2 938	+	184	x		+	580	+	19,7
Guam .....	-	38	224	-	-	-		-	186	-	83,0

## 2.2 Werte nach Erdteilen und Ländern \*)

### 2.2.2 Importe

Ursprungsland	2014		2013		Zu- (+) bzw. Abnahme (-)		Zu- (+) bzw. Abnahme (-)		
	Dezember	Januar / Dezember	gegenüber Dezember 2013		gegenüber Januar / Dezember 2013				
	in 1 000 Euro		in 1 000 Euro	%	in 1 000 Euro	%			
Heard und McDonaldinseln .....	-	-	-	-	-	-	-	-	
Kiribati .....	-	9	16	-	6	x	-	43,8	
Kokosinseln (Keelinginseln) .....	-	-	-	-	-	-	-	-	
Marshallinseln .....	0	7	45	+	0	x	-	84,4	
Föderierte Staaten von Mikronesien .....	-	20	47	+	0	x	-	57,4	
Nauru .....	-	0	6	-	-	-	-	100,0	
Neukaledonien .....	17	617	402	-	39	-	69,6	+	
Neuseeland .....	37 769	582 710	572 726	+	3 585	+	10,5	+	
Niue .....	-	32	20	-	4	x	+	60,0	
Nördliche Marianen .....	-	-	-	-	-	-	-	-	
Norfolkinsel .....	-	-	-	-	-	-	-	-	
Palau .....	7	51	118	-	7	-	50,0	-	
Papua-Neuguinea .....	10 073	292 767	247 223	-	8 328	-	45,3	+	
Pitcairnsinseln .....	-	3	7	-	-	-	-	-	
Salomonen .....	1	1 510	14 103	-	1 732	-	99,9	-	
Samoa .....	76	193	145	-	76	x	-	48	
Südgeorgien und die Südlichen Sandwichinseln .....	-	-	-	-	-	-	-	-	
Tokelau .....	-	42	-	-	-	-	+	42	
Tonga .....	6	7	-	-	6	x	-	7	
Tuvalu .....	-	6	9	-	-	-	-	-	
Vanuatu .....	-	118	111	-	-	-	+	7	
Wallis und Futuna .....	-	-	-	-	-	-	-	-	
Weihnachtsinsel .....	4	51	44	+	3	x	+	7	
<b>Verschiedenes</b> .....	-	<b>1</b>	-	-	-	-	-	<b>1</b>	
Schiffs- und Luftfahrzeugbedarf .....	-	-	-	-	-	-	-	-	
Hohe See .....	-	1	-	-	-	-	-	1	
<b>Insgesamt ...</b>	<b>71 151 143</b>	<b>916 635 947</b>	<b>898 164 437</b>	<b>+</b>	<b>2 830 660</b>	<b>+</b>	<b>4,1</b>	<b>+</b>	<b>18 471 510</b>
									<b>2,1</b>

\*) Außenhandelsergebnisse nach Ländern können über Genesis-Online abgerufen werden ( Tabellen 51000-0003 jährlich, 51000-0004 monatlich bzw. Zeitreihen 51000BJ002 jährlich, 51000BM002 monatlich).

### Die 10 wichtigsten Handelspartner Januar / Dezember 2014

Umsatz (Exporte + Importe)  
in Milliarden Euro

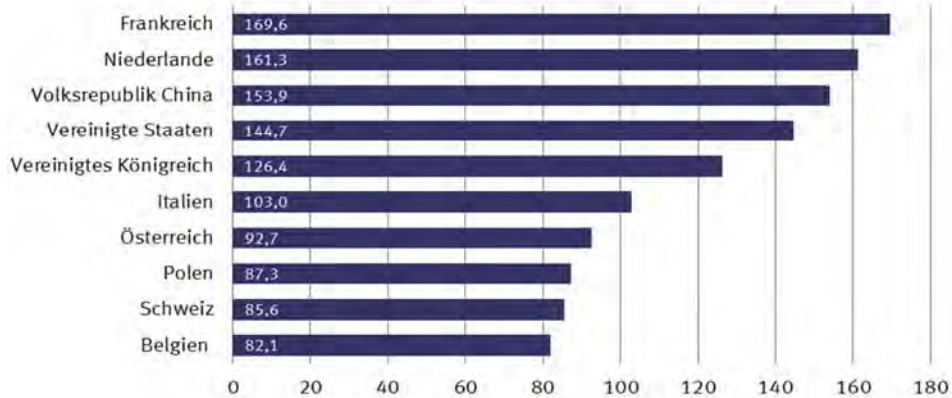

### Die 10 wichtigsten Handelspartner Januar / Dezember 2014

Exporte  
in Milliarden Euro

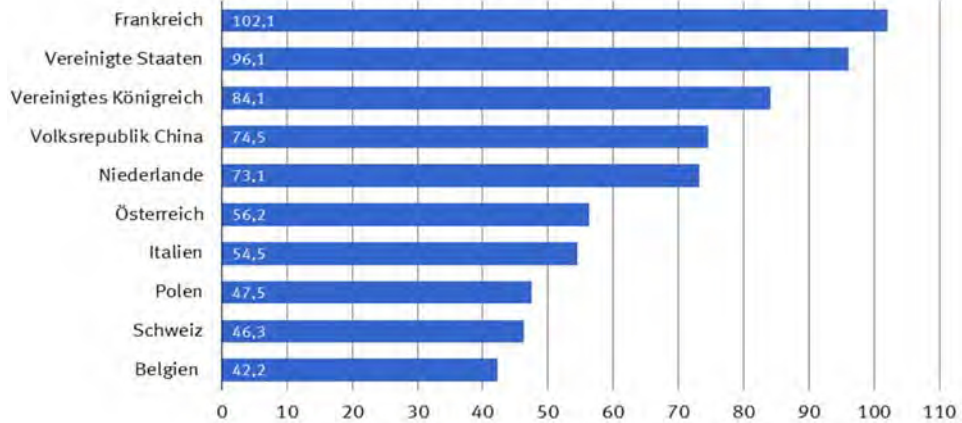

### Die 10 wichtigsten Handelspartner Januar / Dezember 2014

Importe  
in Milliarden Euro

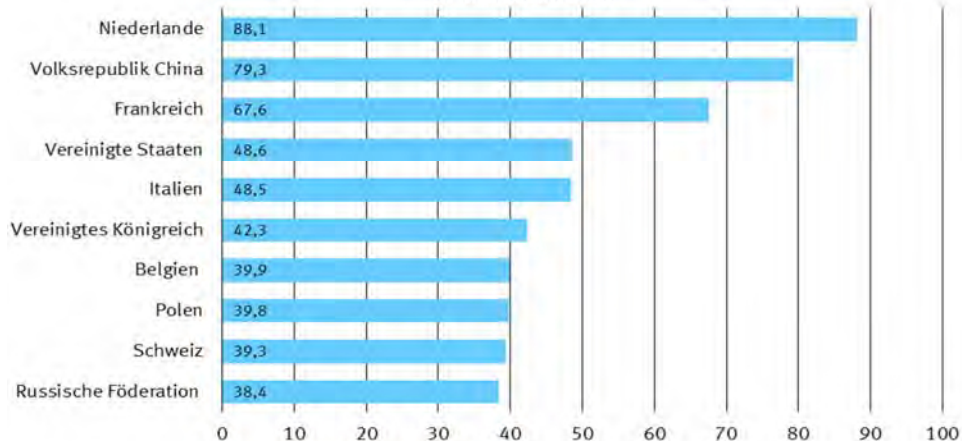

## 2.3 Rangfolge der Handelspartner im Außenhandel der Bundesrepublik Deutschland \*)

Januar / Dezember 2014

Rang	Exporte		Importe		Umsatz		Außenhandelssaldo	
	Land	in 1 000 Euro	Land	in 1 000 Euro	Land	in 1 000 Euro	Land	in 1 000 Euro
001	Frankreich	102 066 693	Niederlande	88 136 522	Frankreich	169 619 165	Vereinigte Staaten	+ 47 477 124
002	Vereinigte Staaten	96 076 986	Volksrepublik China	79 348 584	Niederlande	161 281 040	Vereinigtes Königreich	+ 41 771 723
003	Vereinigtes Königreich	84 066 604	Frankreich	67 552 472	Volksrepublik China	153 852 344	Frankreich	+ 34 514 221
004	Volksrepublik China	74 503 760	Vereinigte Staaten	48 599 862	Vereinigte Staaten	144 676 848	Österreich	+ 19 801 629
005	Niederlande	73 144 518	Italien	48 486 656	Vereinigtes Königreich	126 361 485	Vereinigte Arabische Emirate	+ 10 660 429
006	Österreich	56 233 900	Vereinigtes Königreich	42 294 881	Italien	102 967 686	Spanien	+ 9 926 447
007	Italien	54 481 030	Belgien	39 862 572	Österreich	92 666 171	Saudi-Arabien	+ 7 819 332
008	Polen	47 543 819	Polen	39 761 192	Polen	87 305 011	Polen	+ 7 782 627
009	Schweiz	46 270 271	Schweiz	39 329 193	Schweiz	85 599 464	Republik Korea	+ 7 642 337
010	Belgien	42 220 738	Russische Föderation	38 402 723	Belgien	82 083 310	Schweden	+ 7 468 196
011	Spanien	34 935 133	Tschechische Republik	36 879 526	Tschechische Republik	70 388 783	Schweiz	+ 6 941 078
012	Tschechische Republik	33 509 257	Österreich	36 432 271	Russische Föderation	67 721 129	Türkei	+ 6 031 139
013	Russische Föderation	29 318 406	Spanien	25 008 686	Spanien	59 943 819	Italien	+ 5 994 374
014	Schweden	21 591 319	Ungarn	22 038 193	Ungarn	41 903 050	Australien	+ 5 775 956
015	Ungarn	19 864 857	Norwegen	19 234 621	Japan	35 975 073	Mexiko	+ 5 409 561
016	Türkei	19 317 543	Japan	19 056 172	Schweden	35 714 442	Dänemark	+ 5 136 824
017	Japan	16 918 901	Schweden	14 123 123	Türkei	32 603 947	Kanada	+ 4 885 427
018	Dänemark	16 876 013	Türkei	13 286 404	Dänemark	28 615 202	Hongkong	+ 4 393 077
019	Republik Korea	15 624 904	Slowakei	12 914 733	Norwegen	27 732 028	Südafrika	+ 3 414 089
020	Vereinigte Arabische Emirate	11 408 049	Dänemark	11 739 189	Slowakei	24 194 198	Griechenland	+ 3 230 197
021	Slowakei	11 279 465	Rumänien	10 170 085	Republik Korea	23 607 471	Israel	+ 2 411 228
022	Rumänien	10 695 651	Brasilien	9 259 028	Rumänien	20 865 736	Belgien	+ 2 358 166
023	Brasilien	10 409 794	Irland	8 947 642	Brasilien	19 668 822	Luxemburg	+ 2 287 662
024	Mexiko	9 078 342	Republik Korea	7 982 567	Finnland	16 133 812	Islamische Republik Iran	+ 2 096 044
025	Indien	8 924 920	Finnland	7 333 627	Indien	15 964 867	Ukraine	+ 1 982 982
026	Saudi-Arabien	8 921 279	Taiwan	7 078 884	Irland	14 439 979	Indien	+ 1 884 973
027	Finnland	8 800 185	Indien	7 039 947	Taiwan	13 963 184	Portugal	+ 1 852 900
028	Kanada	8 642 619	Malaysia	6 111 882	Südafrika	13 214 109	Finnland	+ 1 466 558
029	Norwegen	8 497 407	Vietnam	6 031 947	Mexiko	12 747 123	Katar	+ 1 418 967
030	Südafrika	8 314 099	Portugal	5 262 182	Kanada	12 399 811	Ägypten	+ 1 344 435
031	Australien	7 804 736	Singapur	5 014 016	Portugal	12 377 264	Kuwait	+ 1 308 698
032	Portugal	7 115 082	Südafrika	4 900 010	Vereinigte Arabische Emirate	12 155 669	Kroatien	+ 1 290 970
033	Taiwan	6 884 300	Slowenien	4 888 308	Singapur	11 310 800	Belarus	+ 1 283 487
034	Singapur	6 296 784	Thailand	4 627 583	Malaysia	10 911 021	Singapur	+ 1 282 768
035	Hongkong	5 894 142	Kasachstan	4 441 386	Saudi-Arabien	10 023 226	Estland	+ 1 198 645
036	Luxemburg	5 546 670	Nigeria	3 948 003	Australien	9 833 516	Brasilien	+ 1 150 766
037	Irland	5 492 337	Bangladesch	3 799 463	Slowenien	9 016 704	Litauen	+ 1 011 061
038	Griechenland	4 955 250	Kanada	3 757 192	Luxemburg	8 805 678	Lettland	+ 887 957
039	Malaysia	4 799 139	Mexiko	3 668 781	Thailand	8 569 888	Argentinien	+ 857 701
040	Slowenien	4 128 396	Indonesien	3 592 025	Vietnam	8 010 875	Marokko	+ 806 041
041	Israel	4 048 463	Luxemburg	3 259 008	Hongkong	7 395 207	Libanon	+ 736 958
042	Thailand	3 942 305	Philippinen	2 731 029	Griechenland	6 680 303	Irak	+ 712 209
043	Ukraine	3 595 016	Bulgarien	2 600 399	Indonesien	6 543 780	Bulgarien	+ 704 625
044	Bulgarien	3 305 024	Algerien	2 523 850	Kasachstan	6 163 642	Jordanien	+ 674 191
045	Indonesien	2 951 755	Aserbaidshjan	2 388 801	Bulgarien	5 905 423	Oman	+ 625 690
046	Ägypten	2 870 864	Australien	2 028 780	Israel	5 685 698	Chile	+ 594 596
047	Algerien	2 620 617	Griechenland	1 725 053	Nigeria	5 334 294	Venezuela	+ 574 031
048	Litauen	2 572 967	Libysch-Arabische Dschamahirija	1 724 020	Ukraine	5 207 050	Marshallinseln	+ 569 305
049	Argentinien	2 453 031	Israel	1 637 235	Algerien	5 144 467	Rumänien	+ 525 566
050	Islamische Republik Iran	2 391 004	Tunesien	1 613 184	Philippinen	4 766 979	Neuseeland	+ 497 590
051	Kroatien	2 242 190	Ukraine	1 612 034	Ägypten	4 397 293	Usbekistan	+ 479 178
052	Chile	2 113 068	Argentinien	1 595 330	Bangladesch	4 396 340	Zypern	+ 478 958
053	Katar	2 097 544	Ehemalige jugoslaw. Republik Mazedonien	1 568 609	Litauen	4 134 873	Serbien	+ 436 286
054	Philippinen	2 035 950	Litauen	1 561 906	Argentinien	4 048 361	Panama	+ 367 924
055	Vietnam	1 978 928	Ägypten	1 526 429	Chile	3 631 540	Malta	+ 345 962

## 2.3 Rangfolge der Handelspartner im Außenhandel der Bundesrepublik Deutschland \*)

Januar / Dezember 2014

Rang	Exporte		Importe		Umsatz		Außenhandelssaldo		
	Land	in 1 000 Euro	Land	in 1 000 Euro	Land	in 1 000 Euro	Land	in 1 000 Euro	
056	Belarus	1 799 101	Chile	1 518 472	Kolumbien	3 261 224	Kolumbien	+	325 450
057	Kolumbien	1 793 337	Hongkong	1 501 065	Kroatien	3 193 410	Bahrain	+	319 519
058	Kasachstan	1 722 256	Kolumbien	1 467 887	Aserbaidschan	3 170 318	Georgien	+	276 776
059	Estland	1 719 957	Pakistan	1 267 485	Serbien	2 946 868	Liberia	+	264 797
060	Marokko	1 710 561	Serbien	1 255 291	Tunesien	2 930 409	Angola	+	245 108
061	Serbien	1 691 577	Peru	1 129 896	Katar	2 776 121	Bosnien und Herzegowina	+	241 189
062	Lettland	1 517 403	Saudi-Arabien	1 101 947	Islamische Republik Iran	2 685 964	El Salvador	+	202 271
063	Kuwait	1 445 520	Kambodscha	955 829	Marokko	2 615 081	Jemen	+	200 182
064	Nigeria	1 386 291	Kroatien	951 220	Belarus	2 314 715	Republik Moldau	+	186 555
065	Tunesien	1 317 225	Marokko	904 520	Libysch-Arabische Dschamahirija	2 264 801	Uruguay	+	176 863
066	Irak	1 150 285	Cote d'Ivoire	880 787	Ehemalige jugoslaw. Republik Mazedonien	2 248 289	Kenia	+	173 913
067	Neuseeland	1 080 300	Vereinigte Arabische Emirate	747 620	Estland	2 241 269	Kaimaninseln	+	170 433
068	Peru	914 637	Katar	678 577	Lettland	2 146 849	Kuba	+	158 684
069	Pakistan	806 234	Lettland	629 446	Pakistan	2 073 719	Liechtenstein	+	149 879
070	Bosnien und Herzegowina	786 865	Neuseeland	582 710	Peru	2 044 533	Kosovo	+	141 526
071	Libanon	781 519	Bosnien und Herzegowina	545 676	Neuseeland	1 663 010	Sudan	+	140 742
072	Aserbaidschan	781 517	Ecuador	539 867	Irak	1 588 361	Turkmenistan	+	136 833
073	Venezuela	695 044	Estland	521 312	Kuwait	1 582 342	Brunei Darussalam	+	129 551
074	Oman	692 766	Belarus	515 614	Bosnien und Herzegowina	1 332 541	Britische Jungferninseln	+	111 624
075	Jordanien	691 183	Costa Rica	482 367	Liechtenstein	1 070 635	Mongolei	+	107 713
076	Malta	683 729	Island	474 035	Kambodscha	1 028 719	Albanien	+	98 074
077	Ehemalige jugoslaw. Republik Mazedonien	679 680	Sri Lanka	473 284	Cote d'Ivoire	1 025 622	Kamerun	+	97 232
078	Liechtenstein	610 257	Liechtenstein	460 378	Malta	1 021 496	Afghanistan	+	96 796
079	Bangladesch	596 877	Irak	438 076	Ecuador	953 394	Algerien	+	96 767
080	Zypern	573 858	Malta	337 767	Libanon	826 080	Mali	+	95 996
081	Marshallinseln	569 312	Honduras	334 254	Venezuela	816 057	Guatemala	+	88 630
082	Libysch-Arabische Dschamahirija	540 781	Islamische Republik Iran	294 960	Island	781 846	Senegal	+	84 687
083	Usbekistan	497 888	Papua-Neuguinea	292 766	Oman	759 842	Republik Kongo	+	73 687
084	Panama	421 421	Uruguay	238 156	Jordanien	708 175	Kirgisistan	+	69 586
085	Uruguay	415 019	Ghana	203 708	Sri Lanka	691 396	Benin	+	69 305
086	Ecuador	413 527	Äthiopien	184 951	Zypern	668 758	Gabun	+	65 851
087	Georgien	375 626	Dominikanische Republik	182 747	Costa Rica	657 087	Ghana	+	61 740
088	Angola	375 164	Trinidad und Tobago	177 824	Uruguay	653 175	Macau	+	60 962
089	Bahrain	374 333	Vereinigte Republik Tansania	162 867	Marshallinseln	569 319	Arabische Republik Syrien	+	58 207
090	Liberia	332 562	Namibia	154 712	Usbekistan	516 598	Sambia	+	57 153
091	Republik Moldau	325 993	Paraguay	148 126	Angola	505 220	Botsuana	+	55 860
092	Kenia	316 917	Kenia	143 004	Panama	474 918	Montenegro	+	55 740
093	Island	307 811	Republik Moldau	139 438	Georgien	474 476	Äthiopien	+	53 857
094	Turkmenistan	275 570	Turkmenistan	138 737	Ghana	469 156	Mauritius	+	53 696
095	Ghana	265 448	Kuwait	136 822	Republik Moldau	465 431	St. Kitts und Nevis	+	51 537
096	El Salvador	242 281	Angola	130 056	Kenia	459 921	Besetzte palästinensische Gebiete	+	51 277
097	Äthiopien	238 808	Madagaskar	126 777	Honduras	457 513	Neukaledonien	+	50 791
098	Sri Lanka	218 112	Venezuela	121 013	Bahrain	429 147	Gibraltar	+	45 604
099	Guatemala	209 331	Mosambik	120 808	Äthiopien	423 759	Demokratische Republik Kongo	+	45 080
100	Jemen	205 109	Guatemala	120 701	Turkmenistan	414 307	Burkina Faso	+	44 895
101	Kuba	191 250	Mauretanien	119 507	Liberia	400 327	Togo	+	43 838
102	Costa Rica	174 720	Armenien	106 934	Dominikanische Republik	347 796	Tadschikistan	+	41 503
103	Vereinigte Republik Tansania	172 290	Bolivien	106 756	Vereinigte Republik Tansania	335 157	Andorra	+	38 566
104	Kaimaninseln	171 302	Myanmar	99 811	Guatemala	330 032	Nicaragua	+	33 662
105	Dominikanische Republik	165 049	Georgien	98 850	Papua-Neuguinea	322 104	Tschad	+	32 950
106	Albanien	158 196	Guinea	96 852	Trinidad und Tobago	298 575	Niger	+	31 528
107	Sudan	157 600	Zypern	94 900	El Salvador	282 291	San Marino	+	31 322
108	Kosovo	152 963	Uganda	92 669	Namibia	273 686	Myanmar	+	30 183
109	Cote d'Ivoire	144 835	Malawi	87 116	Paraguay	273 578	Belize	+	24 522
110	Kamerun	137 539	Demokratische Republik Kongo	84 784	Bolivien	237 002	Bolivien	+	23 490



### 2.3 Rangfolge der Handelspartner im Außenhandel der Bundesrepublik Deutschland \*)

Januar / Dezember 2014

Rang	Exporte		Importe		Umsatz		Außenhandelssaldo		
	Land	in 1 000 Euro	Land	in 1 000 Euro	Land	in 1 000 Euro	Land	in 1 000 Euro	
111	Brunei Darussalam	133 546	Demokratische Volksrepublik Laos	69 772	Armenien	234 959	Armenien	+	21 091
112	Bolivien	130 246	Liberia	67 765	Myanmar	229 805	Sierra Leone	+	20 751
113	Myanmar	129 994	Oman	67 076	Kuba	223 816	Bahamas	+	20 540
114	Demokratische Republik Kongo	129 864	Äquatorialguinea	62 201	Mauretanien	223 482	Eritrea	+	19 431
115	Armenien	128 025	Albanien	60 122	Albanien	218 318	Französisch-Polynesien	+	18 641
116	Paraguay	125 452	Simbabwe	55 533	Demokratische Republik Kongo	214 648	Haiti	+	16 481
117	Honduras	123 259	Bahrain	54 814	Mosambik	213 189	Seychellen	+	15 001
118	Trinidad und Tobago	120 751	Panama	53 497	Jemen	210 036	Demokratische Volksrepublik Laos	+	14 468
119	Afghanistan	119 259	Libanon	44 561	Uganda	188 218	Malediven	+	14 179
120	Namibia	118 974	Kamerun	40 307	Kamerun	177 846	Barbados	+	12 909
121	Mongolei	117 006	El Salvador	40 010	Sudan	174 458	Curacao	+	12 555
122	Britische Jungfernseln	111 917	Jamaika	38 820	Kaimaninseln	172 171	Burundi	+	10 015
123	Mauretanien	103 975	Färöer	36 948	Madagaskar	170 374	Antigua und Barbuda	+	9 852
124	Senegal	100 588	Mauritius	35 397	Kosovo	164 400	Vereinigte Republik Tansania	+	9 423
125	Mali	99 773	Kuba	32 566	Demokratische Volksrepublik Laos	154 012	Melilla	+	8 784
126	Republik Kongo	96 375	Nepal	28 232	Afghanistan	141 722	Suriname	+	8 717
127	Uganda	95 549	Nicaragua	27 826	Brunei Darussalam	137 541	Dschibuti	+	8 574
128	Mosambik	92 381	Macau	24 446	Demokratische Volksrepublik Laos	126 299	Kap Verde	+	7 889
129	Mauritius	89 093	Sambia	23 409	Guinea	124 835	Gambia	+	7 291
130	Macau	85 408	Republik Kongo	22 688	Mauritius	124 490	Aruba	+	7 031
131	Demokratische Volksrepublik Laos	84 240	Afghanistan	22 463	Republik Kongo	119 063	Ceuta	+	6 995
132	Kirgisistan	81 870	Ruanda	22 345	Senegal	116 489	Ruanda	+	6 400
133	Sambia	80 562	Montenegro	22 023	Britische Jungfernseln	112 210	Fidschi	+	6 278
134	Gabun	80 047	Grönland	20 966	Macau	109 854	St. Lucia	+	5 775
135	Montenegro	77 763	Suriname	19 900	Sambia	103 971	Zentralafrikanische Republik	+	5 269
136	Benin	77 715	Usbekistan	18 710	Mali	103 550	Swasiland	+	4 940
137	Kambodscha	72 890	Jordanien	16 992	Montenegro	99 786	Südsudan	+	4 746
138	Arabische Republik Syrien	67 003	Sudan	16 858	Malawi	99 735	Somalia	+	4 580
139	Nicaragua	61 488	Senegal	15 901	Gabun	94 243	Bermuda	+	4 297
140	Togo	58 027	Gabun	14 196	Kirgisistan	94 154	St. Martin	+	3 780
141	Botsuana	56 924	Togo	14 189	Nicaragua	89 314	Uganda	+	2 880
142	St. Kitts und Nevis	54 703	Kirgisistan	12 284	Simbabwe	86 967	Guam	+	2 822
143	Burkina Faso	54 599	Malediven	12 162	Benin	86 125	St. Vincent und die Grenadinen	+	2 662
144	Besetzte palästinensische Gebiete	52 159	Demokratische Volksrepublik Korea	11 448	Äquatorialguinea	81 625	Guinea-Bissau	+	2 555
145	Neukaledonien	51 407	Kosovo	11 437	Jamaika	77 177	Falklandinseln	+	2 539
146	Gibraltar	46 205	Timor-Leste	10 561	Arabische Republik Syrien	75 799	Französische Südgebiete	+	2 264
147	Tadschikistan	44 260	Guyana	10 166	Färöer	75 480	Färöer	+	1 584
148	Madagaskar	43 597	Burkina Faso	9 704	Togo	72 216	Cookinseln	+	1 500
149	San Marino	40 675	San Marino	9 353	Burkina Faso	64 303	Amerikanische Überseeinseln, kleinere	+	1 250
150	Andorra	39 264	Mongolei	9 293	Botsuana	57 988	Turks- und Caicosinseln	+	1 170
151	Färöer	38 532	Arabische Republik Syrien	8 796	St. Kitts und Nevis	57 869	Amerikanische Jungfernseln	+	1 022
152	Jamaika	38 357	Benin	8 410	Nepal	57 240	Samoa	+	926
153	Tschad	36 348	Bhutan	7 849	Besetzte palästinensische Gebiete	53 041	Dominica	+	906
154	Niger	31 685	Bahamas	5 779	Neukaledonien	52 023	Bonaire, Saba, St. Eustatius	+	859
155	Simbabwe	31 434	Swasiland	5 275	Ruanda	51 090	Lesotho	+	816
156	Papua-Neuguinea	29 338	Komoren	4 967	San Marino	50 028	Nepal	+	776
157	Nepal	29 008	Jemen	4 927	Suriname	48 517	St. Pierre und Miquelon	+	477
158	Ruanda	28 745	Burundi	4 718	Tadschikistan	47 017	Antarktis	+	470
159	Suriname	28 617	Brunei Darussalam	3 995	Gibraltar	46 806	Vanuatu	+	223
160	Guinea	27 983	Vatikanstadt	3 822	Andorra	39 962	Montserrat	+	217
161	Malediven	26 341	Mali	3 777	Tschad	39 746	Westsahara	+	192
162	Bahamas	26 319	Sierra Leone	3 639	Malediven	38 503	Föderierte Staaten von Mikronesien	+	149
163	Belize	25 992	Französisch-Polynesien	3 518	Bahamas	32 098	Norfolkinsel	+	111
164	Sierra Leone	24 390	Tschad	3 398	Niger	31 842	Wallis und Futuna	+	111
165	Französisch-Polynesien	22 159	St. Kitts und Nevis	3 166	Sierra Leone	28 029	Nördliche Marianen	+	103

2.3 Rangfolge der Handelspartner im Außenhandel der Bundesrepublik Deutschland \*)  
Januar / Dezember 2014

Rang	Exporte		Importe		Umsatz		Außenhandelssaldo		
	Land	in 1 000 Euro	Land	in 1 000 Euro	Land	in 1 000 Euro	Land	in 1 000 Euro	
166	Eritrea	19 558	Tadschikistan	2 757	Belize	27 462	Amerikanisch-Samoa	+	97
167	Äquatorialguinea	19 424	Haiti	2 698	Grönland	26 798	Pitcairnseln	+	79
168	Haiti	19 179	Fidschi	2 414	Französisch-Polynesien	25 677	Sao Tome und Principe	+	66
169	Seychellen	16 677	Grenada	2 108	Haiti	21 877	Südgeorgien u.d.Südlichen Sandwichinseln	+	66
170	Barbados	14 957	Barbados	2 048	Demokratische Volksrepublik Korea	21 257	Kiribati	+	20
171	Burundi	14 733	St. Barthelemy	1 707	Eritrea	19 685	Tonga	+	17
172	Curacao	14 161	Seychellen	1 676	Burundi	19 451	Anguilla	+	10
173	Malawi	12 619	Curacao	1 606	Seychellen	18 353	Britisches Territorium im Indischen Ozean	+	2
174	Swasiland	10 215	Salomonen	1 510	Barbados	17 005	Tuvalu	-	4
175	Antigua und Barbuda	10 045	Belize	1 470	Curacao	15 767	Palau	-	17
176	Demokratische Volksrepublik Korea	9 809	Lesotho	1 437	Swasiland	15 490	Tokelau	-	20
177	Melilla	8 784	Zentralafrikanische Republik	1 247	Guyana	14 859	Niue	-	31
178	Fidschi	8 692	Gambia	1 169	Bhutan	11 401	Weihnachtsinsel	-	51
179	Dschibuti	8 580	Botsuana	1 064	Fidschi	11 106	St. Helena	-	61
180	Gambia	8 460	Besetzte palästinensische Gebiete	882	Timor-Leste	10 673	Jamaika	-	463
181	Kap Verde	8 051	Kaimaninseln	869	Antigua und Barbuda	10 238	St. Barthelemy	-	1 079
182	Aruba	7 256	Andorra	698	Gambia	9 629	Salomonen	-	1 089
183	Ceuta	7 118	Sao Tome und Principe	679	Melilla	8 784	Grenada	-	1 110
184	Zentralafrikanische Republik	6 516	Neukaledonien	616	Dschibuti	8 586	Vatikanstadt	-	1 219
185	St. Lucia	5 910	Somalia	612	Kap Verde	8 213	Demokratische Volksrepublik Korea	-	1 639
186	Grönland	5 832	Gibraltarl	601	Zentralafrikanische Republik	7 763	Komoren	-	3 872
187	Somalia	5 192	Falklandinseln	428	Aruba	7 481	Bhutan	-	4 297
188	Südsudan	4 777	Cookinseln	411	Ceuta	7 241	Guyana	-	5 473
189	Guyana	4 693	Bermuda	326	Vatikanstadt	6 425	Timor-Leste	-	10 449
190	Bermuda	4 623	Britische Jungferninseln	293	Komoren	6 062	Grönland	-	15 134
191	St. Martin	3 844	Aruba	225	St. Lucia	6 045	Mauretanien	-	15 532
192	Bhutan	3 552	Antigua und Barbuda	193	Somalia	5 804	Dominikanische Republik	-	17 698
193	Falklandinseln	2 967	Samoa	193	Bermuda	4 949	Paraguay	-	22 674
194	Guam	2 860	Kap Verde	162	Südsudan	4 808	Simbabwe	-	24 099
195	St. Vincent und die Grenadinen	2 664	Niger	157	St. Martin	3 908	Mosambik	-	28 427
196	Vatikanstadt	2 603	St. Lucia	135	Lesotho	3 690	Namibia	-	35 738
197	Guinea-Bissau	2 555	Eritrea	127	Falklandinseln	3 395	Äquatorialguinea	-	42 777
198	Französische Südgebiete	2 264	Ceuta	123	Grenada	3 106	Trinidad und Tobago	-	57 073
199	Lesotho	2 253	Vanuatu	118	Guam	2 898	Guinea	-	68 869
200	Cookinseln	1 911	Antarktis	80	St. Vincent und die Grenadinen	2 666	Malawi	-	74 497
201	Amerikanische Überseeinseln, kleinere	1 250	St. Helena	75	Guinea-Bissau	2 555	Madagaskar	-	83 180
202	Turks- und Caicosinseln	1 189	St. Martin	64	St. Barthelemy	2 335	Ecuador	-	126 340
203	Samoa	1 119	Weihnachtsinsel	51	Cookinseln	2 322	Island	-	166 224
204	Komoren	1 095	Palau	50	Französische Südgebiete	2 264	Taiwan	-	194 584
205	Amerikanische Jungferninseln	1 025	Bonaire, Saba, St. Eustatius	46	Salomonen	1 931	Honduras	-	210 995
206	Grenada	998	Tokelau	41	Sao Tome und Principe	1 424	Peru	-	215 259
207	Dominica	920	Guam	38	Samoa	1 312	Sri Lanka	-	255 172
208	Bonaire, Saba, St. Eustatius	905	Niue	31	Amerikanische Überseeinseln, kleinere	1 250	Papua-Neuguinea	-	263 428
209	Sao Tome und Principe	745	Südsudan	31	Turks- und Caicosinseln	1 208	Tunesien	-	295 959
210	St. Barthelemy	628	Amerikanisch-Samoa	28	Amerikanische Jungferninseln	1 028	Costa Rica	-	307 647
211	Antarktis	550	Föderierte Staaten von Mikronesien	20	Bonaire, Saba, St. Eustatius	951	Pakistan	-	461 251
212	St. Pierre und Miquelon	477	Montserrat	19	Dominica	934	Indonesien	-	640 270
213	Salomonen	421	Turks- und Caicosinseln	19	Antarktis	630	Thailand	-	685 278
214	Vanuatu	341	Dominica	14	St. Pierre und Miquelon	477	Philippinen	-	695 079
215	Montserrat	236	Anguilla	12	Vanuatu	459	Cote d'Ivoire	-	735 952
216	Westsahara	201	Kiribati	9	Montserrat	255	Slowenien	-	759 912
217	Föderierte Staaten von Mikronesien	169	Westsahara	9	Westsahara	210	Kambodscha	-	882 939
218	Amerikanisch-Samoa	125	Marshallinseln	7	Föderierte Staaten von Mikronesien	189	Ehemalige jugoslaw. Republik Mazedonien	-	888 929
219	Timor-Leste	112	Tonga	7	Amerikanisch-Samoa	153	Libysch-Arabische Dschamahirija	-	1 183 239
220	Norfolkinsel	111	Dschibuti	6	Norfolkinsel	111	Malaysia	-	1 312 743

**2.3 Rangfolge der Handelspartner im Außenhandel der Bundesrepublik Deutschland \*)**  
 Januar / Dezember 2014

Rang	Exporte		Importe		Umsatz		Außenhandelssaldo		
	Land	in 1 000 Euro	Land	in 1 000 Euro	Land	in 1 000 Euro	Land	in 1 000 Euro	
221	Wallis und Futuna		111	Tuvalu	6	Wallis und Futuna	111	Aserbaidshjan	- 1 607 284
222	Nördliche Marianen		103	Amerikanische Jungferninseln	3	Nördliche Marianen	103	Slowakei	- 1 635 268
223	Pitcairniseln		82	Pitcairniseln	3	St. Helena	89	Japan	- 2 137 271
224	Südgeorgien u.d.Südlichen Sandwichinseln		66	Britisches Territorium im Indischen Ozean	2	Pitcairniseln	85	Ungarn	- 2 173 336
225	Palau		33	St. Vincent und die Grenadinen	2	Palau	83	Nigeria	- 2 561 712
226	Kiribati		29	Amerikanische Überseeinseln, kleinere	-	Südgeorgien u.d.Südlichen Sandwichinseln	66	Kasachstan	- 2 719 130
227	Tonga		24	Bouvetinsel	-	Tokelau	62	Bangladesch	- 3 202 586
228	Anguilla		22	Französische Südgebiete	-	Weihnachtsinsel	51	Tschechische Republik	- 3 370 269
229	Tokelau		21	Guinea-Bissau	-	Kiribati	38	Irland	- 3 455 305
230	St. Helena		14	Heard und McDonaldinseln	-	Anguilla	34	Vietnam	- 4 053 019
231	Britisches Territorium im Indischen Ozean		4	Kokosinseln	-	Niue	31	Volksrepublik China	- 4 844 824
232	Tuvalu		2	Mayotte	-	Tonga	31	Russische Föderation	- 9 084 317
233	Bouvetinsel		-	Melilla	-	Tuvalu	8	Norwegen	- 10 737 214
234	Heard und McDonaldinseln		-	Nauru	-	Britisches Territorium im Indischen Ozean	6	Niederlande	- 14 992 004
235	Kokosinseln		-	Nördliche Marianen	-	Bouvetinsel	-	Bouvetinsel	-
236	Mayotte		-	Norfolkinsel	-	Heard und McDonaldinseln	-	Heard und McDonaldinseln	-
237	Nauru		-	St. Pierre und Miquelon	-	Kokosinseln	-	Kokosinseln	-
238	Niue		-	Südgeorgien u.d.Südlichen Sandwichinseln	-	Mayotte	-	Mayotte	-
239	Weihnachtsinsel		-	Wallis und Futuna	-	Nauru	-	Nauru	-
	Außerdem			Außerdem		Außerdem		Außerdem	
	Schiffs- und Luftfahrzeugbedarf	3 456 409		Schiffs- und Luftfahrzeugbedarf		Schiffs- und Luftfahrzeugbedarf	3 456 409	Schiffs- und Luftfahrzeugbedarf	+ 3 456 409
	Hohe See	17 246		Hohe See		Hohe See	17 247	Hohe See	+ 17 245
	Nicht ermittelte Länder und Gebiete	1 528		Nicht ermittelte Länder und Gebiete		Nicht ermittelte Länder und Gebiete	1 528	Nicht ermittelte Länder und Gebiete	+ 1 528
	<b>Insgesamt</b>	<b>1 133 540 485</b>		<b>Insgesamt</b>		<b>Insgesamt</b>	<b>2 050 176 431</b>	<b>Insgesamt</b>	<b>+ 216 904 539</b>

\*) Außenhandelsergebnisse nach Ländern können über Genesis-Online abgerufen werden (Tabellen 51000-0003 jährlich, 51000-0004 monatlich bzw. Zeitreihen 51000BJ002 jährlich, 51000BM002 monatlich).



### 3 Werte nach Kapiteln des Warenverzeichnisses für die Außenhandelsstatistik \*)

#### 3.1 Exporte

Nr. der Klassifikation	Warenbenennung	2014		2013		Zu- (+) bzw. Abnahme (-)		Zu- (+) bzw. Abnahme (-)	
		Dezember	Januar / Dezember	Dezember 2013	gegenüber		gegenüber		
					in 1 000 Euro	in 1 000 Euro	%	in 1 000 Euro	%
90	Optische, photographische Instrumente; medizinische Instrumente .....	4 545 971	52 084 731	50 415 771	+	416 309	+ 10,1	+ 1 668 960	+ 3,3
91	Uhrmacherwaren .....	196 520	1 928 245	1 771 615	+	45 886	+ 30,5	+ 156 630	+ 8,8
92	Musikinstrumente .....	51 659	526 424	513 507	+	4 058	+ 8,5	+ 12 917	+ 2,5
93	Waffen und Munition .....	37 704	430 104	505 912	+	2 129	+ 6,0	- 75 808	- 15,0
94	Möbel; Beleuchtungskörper .....	1 077 675	13 627 304	12 967 206	+	91 875	+ 9,3	+ 660 098	+ 5,1
95	Spielzeug, Sportgeräte .....	304 365	3 487 002	3 363 681	-	7 595	- 2,4	+ 123 321	+ 3,7
96	Verschiedene Waren .....	262 498	3 623 028	3 381 414	+	8 412	+ 3,3	+ 241 614	+ 7,1
97	Kunstgegenstände, Sammlungsstücke, Antiquitäten .....	58 719	608 555	616 278	+	5 756	+ 10,9	- 7 723	- 1,3
98	Vollständige Fabrikationsanlagen .....	249 983	2 747 806	3 093 295	+	42 307	+ 20,4	- 345 489	- 11,2
99	Zusammenstellungen verschiedener Waren .....	1 802 344	20 740 213	17 308 275	+	443 362	+ 32,6	+ 3 431 938	+ 19,8
	<b>Insgesamt ...</b>	<b>90 095 562</b>	<b>1 133 540 486</b>	<b>1 093 114 583</b>	<b>+</b>	<b>8 155 636</b>	<b>+ 10,0</b>	<b>+ 40 425 903</b>	<b>+ 3,7</b>

\*) Außenhandelsergebnisse nach Kapiteln können über Genesis-Online abgerufen werden (Tabellen 51000-0005 jährlich, 51000-0006 monatlich bzw. Zeitreihen 51000B)120 jährlich, 51000BM120 monatlich).



### 3 Werte nach Kapiteln des Warenverzeichnisses für die Außenhandelsstatistik <sup>\*)</sup>

#### 3.2 Importe

Nr. der Klassifikation	Warenbenennung	2014		2013		Zu- (+) bzw. Abnahme (-)		Zu- (+) bzw. Abnahme (-)	
		Dezember	Januar / Dezember		gegenüber		gegenüber		
			in 1 000 Euro		Dezember 2013		Januar / Dezember 2013		
					in 1 000 Euro	%	in 1 000 Euro	%	
88	Luftfahrzeuge und Raumfahrzeuge .....	1 290 706	21 398 303	20 033 039	-	166 293	- 11,4	+ 1 365 264	+ 6,8
89	Wasserfahrzeuge und schwimmende Vorrichtungen .....	164 805	1 912 304	3 420 992	+	132 053	x	- 1 508 688	- 44,1
90	Optische, photographische Instrumente; medizinische Instrumente .....	2 498 220	29 059 273	27 270 782	+	310 099	+ 14,2	+ 1 788 491	+ 6,6
91	Uhrmacherwaren .....	175 125	2 111 914	2 157 387	+	12 656	+ 7,8	- 45 473	- 2,1
92	Musikinstrumente .....	47 047	494 304	461 216	+	880	+ 1,9	+ 33 088	+ 7,2
93	Waffen und Munition .....	9 388	167 014	198 219	-	2 664	- 22,1	- 31 205	- 15,7
94	Möbel; Beleuchtungskörper .....	1 248 889	15 849 104	14 216 801	+	106 820	+ 9,4	+ 1 632 303	+ 11,5
95	Spielzeug, Sportgeräte .....	519 299	5 011 236	4 621 018	+	13 699	+ 2,7	+ 390 218	+ 8,4
96	Verschiedene Waren .....	195 906	2 444 553	2 242 960	+	27 188	+ 16,1	+ 201 593	+ 9,0
97	Kunstgegenstände, Sammlungsstücke, Antiquitäten .....	54 756	383 246	370 582	+	24 380	+ 80,3	+ 12 664	+ 3,4
98	Vollständige Fabrikationsanlagen .....	358	10 950	23 828	-	1 268	- 78,0	- 12 878	- 54,0
99	Zusammenstellungen verschiedener Waren .....	707 129	9 423 592	9 369 569	+	7 778	+ 1,1	+ 54 023	+ 0,6
	<b>Insgesamt ...</b>	<b>71 151 143</b>	<b>916 635 947</b>	<b>898 164 437</b>	<b>+</b>	<b>2 830 660</b>	<b>+ 4,1</b>	<b>+ 18 471 510</b>	<b>+ 2,1</b>

\*) Außenhandelsergebnisse nach Kapiteln können über Genesis-Online abgerufen werden (Tabellen 51000-0005 jährlich, 51000-0006 monatlich bzw. Zeitreihen 51000BJ120 jährlich, 51000BM120 monatlich).

#### 4 Werte nach den "Main Industrial Groupings" (MIGS) \*)

Nr. der Klassifikation	Warenbenennung	2014		2013	Zu- (+) bzw. Abnahme (-)		Zu- (+) bzw. Abnahme (-)					
		Dezember	Januar / Dezember		gegenüber Dezember 2013		gegenüber Januar / Dezember 2013					
		in 1 000 Euro			in 1 000 Euro	%	in 1 000 Euro	%				
<b>Exporte</b>												
11	Landwirtschaftsgüter .....	735 991	9 792 073	10 382 252	-	76 636	-	9,4	-	590 179	-	5,7
21	Vorleistungsgüter .....	24 574 064	341 536 334	337 762 016	+	1 337 208	+	5,8	+	3 774 318	+	1,1
22	Investitionsgüter .....	41 453 691	502 143 847	484 429 593	+	3 944 664	+	10,5	+	17 714 254	+	3,7
23	Gebrauchsgüter .....	2 559 039	31 222 264	30 763 334	+	202 886	+	8,6	+	458 930	+	1,5
24	Verbrauchsgüter .....	12 169 608	158 635 807	153 531 770	+	922 743	+	8,2	+	5 104 037	+	3,3
25	Energie .....	2 352 434	29 113 535	30 185 562	-	429 412	-	15,4	-	1 072 027	-	3,6
31	Waren, die nicht zugeordnet werden konnten .....	6 250 734	61 096 621	46 060 054	+	2 254 182	+	56,4	+	15 036 567	+	32,6
	<b>Insgesamt ...</b>	<b>90 095 562</b>	<b>1 133 540 486</b>	<b>1 093 114 583</b>	+	<b>8 155 636</b>	+	<b>10,0</b>	+	<b>40 425 903</b>	+	<b>3,7</b>
<b>Importe</b>												
11	Landwirtschaftsgüter .....	2 362 826	28 388 056	29 275 994	-	68 585	-	2,8	-	887 938	-	3,0
21	Vorleistungsgüter .....	18 479 085	265 118 242	261 243 076	+	624 606	+	3,5	+	3 875 166	+	1,5
22	Investitionsgüter .....	20 679 070	264 586 029	254 339 094	+	1 378 114	+	7,1	+	10 246 935	+	4,0
23	Gebrauchsgüter .....	3 133 976	36 774 273	36 349 864	+	42 425	+	1,4	+	424 409	+	1,2
24	Verbrauchsgüter .....	11 051 869	143 719 617	138 082 186	+	449 707	+	4,2	+	5 637 431	+	4,1
25	Energie .....	8 880 674	115 699 398	132 506 791	-	1 952 588	-	18,0	-	16 807 393	-	12,7
31	Waren, die nicht zugeordnet werden konnten .....	6 563 644	62 350 329	46 367 430	+	2 356 982	+	56,0	+	15 982 899	+	34,5
	<b>Insgesamt ...</b>	<b>71 151 143</b>	<b>916 635 947</b>	<b>898 164 437</b>	+	<b>2 830 660</b>	+	<b>4,1</b>	+	<b>18 471 510</b>	+	<b>2,1</b>

\*) Außenhandelsergebnisse nach den MIGS können über Genesis-Online abgerufen werden (Tabellen 51000-0005 jährlich, 51000-0006 monatlich bzw. Zeitreihen 51000BJ520 jährlich, 51000BM520 monatlich).



Die 10 wichtigsten Güterabteilungen Januar / Dezember 2014  
 Exporte  
 in Milliarden Euro

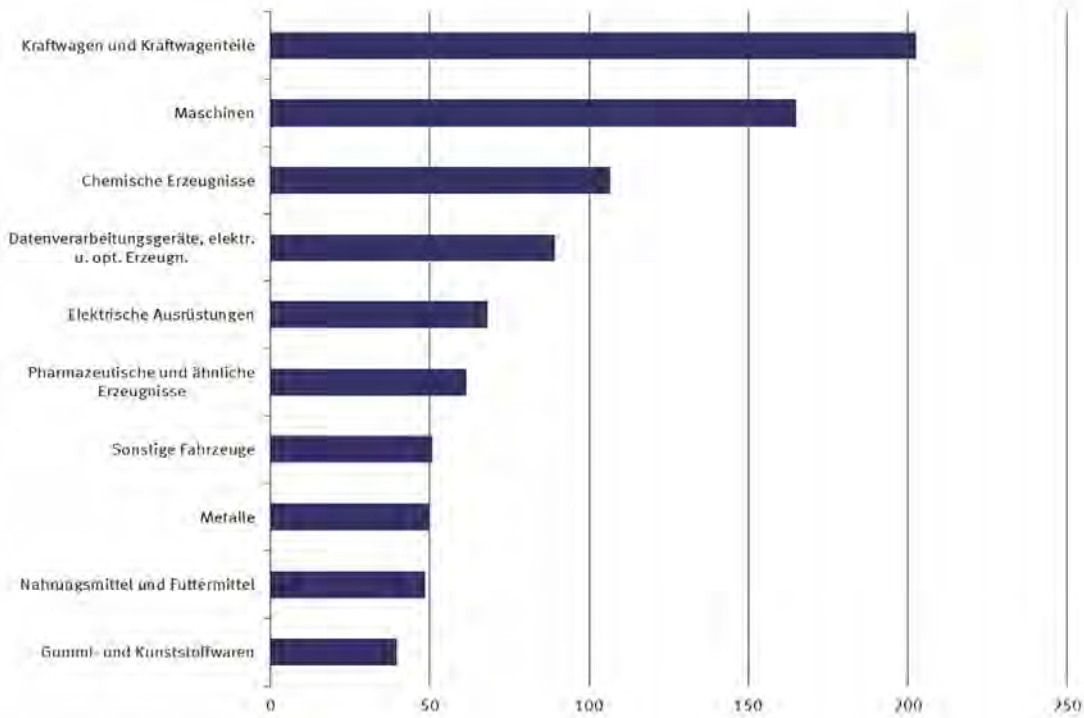

Die 10 wichtigsten Güterabteilungen Januar / Dezember 2014  
 Importe  
 in Milliarden Euro

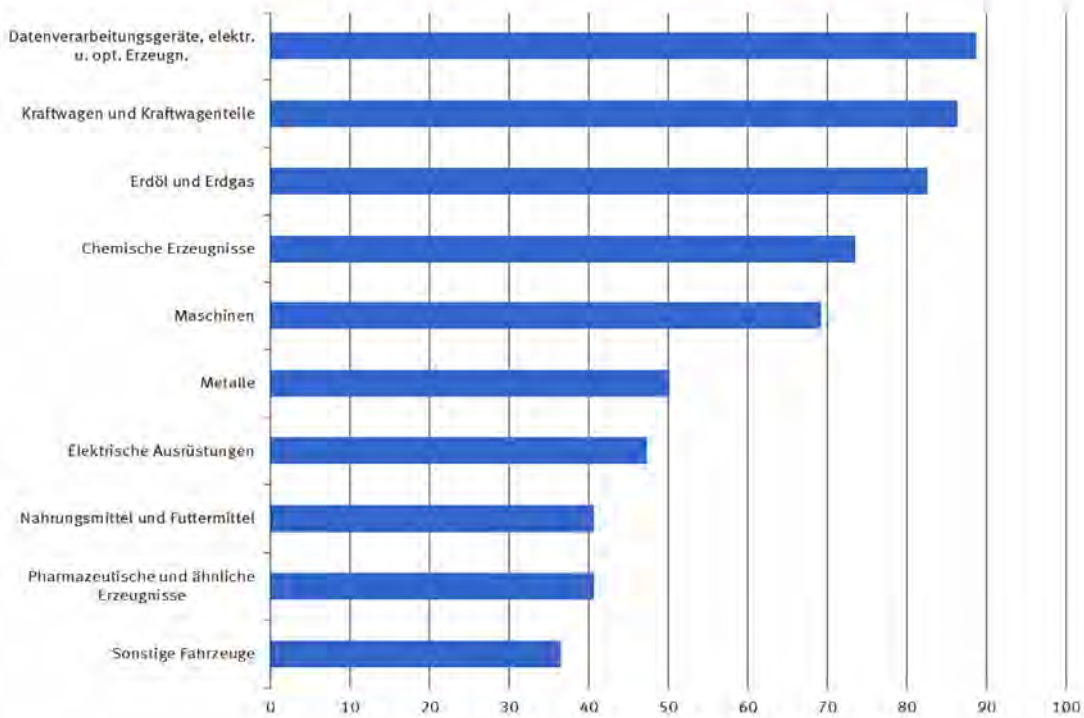

## 5 Werte nach Güterabteilungen des Güterverzeichnisses für Produktionsstatistiken \*)

### 5.1 Exporte

Nr. der Klassifikation	Warenbenennung	2014		2013	Zu- (+) bzw. Abnahme (-)		Zu- (+) bzw. Abnahme (-)			
		Dezember	Januar / Dezember		gegenüber		gegenüber			
					Dezember 2013		Januar / Dezember 2013			
in 1 000 Euro		in 1 000 Euro	%	in 1 000 Euro	%					
01	Erzeugnisse der Landwirtschaft und Jagd .....	681 922	9 192 919	9 781 880	-	87 382	- 11,4	-	588 961	- 6,0
02	Forstwirtschaftliche Erzeugnisse .....	30 137	356 208	333 595	+	1 699	+ 6,0	+	22 613	+ 6,8
03	Fische und Fischereierzeugnisse .....	23 933	242 945	266 777	+	9 049	+ 60,8	-	23 832	- 8,9
05	Kohle .....	14 347	133 534	122 930	+	3 542	+ 32,8	+	10 604	+ 8,6
06	Erdöl und Erdgas .....	1 094 371	10 704 246	10 978 436	-	31 882	- 2,8	-	274 190	- 2,5
07	Erze .....	10 181	133 613	133 179	+	1 034	+ 11,3	+	434	+ 0,3
08	Steine und Erden, sonstige Bergbauerzeugnisse .....	73 165	1 266 185	1 308 485	-	4 550	- 5,9	-	42 300	- 3,2
10	Nahrungsmittel und Futtermittel .....	3 769 083	48 446 750	48 335 094	-	43 052	- 1,1	+	111 656	+ 0,2
11	Getränke .....	403 562	5 075 655	4 990 000	+	22 106	+ 5,8	+	85 655	+ 1,7
12	Tabakerzeugnisse .....	248 042	3 256 917	3 321 997	+	17 467	+ 7,6	-	65 080	- 2,0
13	Textilien .....	754 847	10 666 568	10 425 285	+	41 694	+ 5,8	+	241 283	+ 2,3
14	Bekleidung .....	954 941	14 610 297	13 882 992	+	119 200	+ 14,3	+	727 305	+ 5,2
15	Leder und Lederwaren .....	387 898	6 184 801	5 545 670	+	31 598	+ 8,9	+	639 131	+ 11,5
16	Holz und Holz- Kork- Korb- Flechtwaren ohne Möbel .....	375 810	6 161 788	6 037 549	-	11 156	- 2,9	+	124 239	+ 2,1
17	Papier, Pappe und Waren daraus .....	1 408 102	18 865 729	18 619 496	+	97 274	+ 7,4	+	246 233	+ 1,3
19	Kokereierzeugnisse und Mineralölerzeugnisse .....	891 774	14 821 301	15 327 380	-	390 619	- 30,5	-	506 079	- 3,3
20	Chemische Erzeugnisse .....	7 664 999	106 725 470	105 601 953	+	362 342	+ 5,0	+	1 123 517	+ 1,1
21	Pharmazeutische und ähnliche Erzeugnisse .....	5 000 524	61 461 347	57 967 204	+	753 185	+ 17,7	+	3 494 143	+ 6,0
22	Gummi- und Kunststoffwaren .....	2 621 806	39 723 185	39 068 910	+	98 163	+ 3,9	+	654 275	+ 1,7
23	Glas und -waren, Keramik, Steine und Erden .....	924 002	13 563 472	13 121 095	-	10 515	- 1,1	+	442 377	+ 3,4
24	Metalle .....	3 583 747	50 140 305	52 687 553	+	109 941	+ 3,2	-	2 547 248	- 4,8
25	Metallerzeugnisse .....	2 750 270	39 100 466	38 374 774	+	119 946	+ 4,6	+	725 692	+ 1,9
26	Datenverarbeitungsgeräte, elektr. u. opt. Erzeugn. ....	8 050 940	89 262 037	84 996 854	+	1 142 157	+ 16,5	+	4 265 183	+ 5,0
27	Elektrische Ausrüstungen .....	5 267 683	68 256 504	67 009 445	+	403 952	+ 8,3	+	1 247 059	+ 1,9
28	Maschinen .....	13 634 934	164 887 061	164 052 983	+	274 294	+ 2,1	+	834 078	+ 0,5
29	Kraftwagen und Kraftwagenteile .....	14 931 322	202 626 269	190 243 515	+	1 814 036	+ 13,8	+	12 382 754	+ 6,5
30	Sonstige Fahrzeuge .....	5 317 186	50 948 181	49 426 250	+	911 438	+ 20,7	+	1 521 931	+ 3,1
31	Möbel .....	643 387	8 667 317	8 449 727	+	39 845	+ 6,6	+	217 590	+ 2,6
35	Energieversorgung .....	351 942	3 454 454	3 756 820	-	10 453	- 2,9	-	302 366	- 8,0
89	Sonstige Waren .....	8 230 704	84 604 949	68 946 757	+	2 371 283	+ 40,5	+	15 658 192	+ 22,7
	<b>Insgesamt</b>	<b>90 095 562</b>	<b>1 133 540 486</b>	<b>1 093 114 583</b>	<b>+</b>	<b>8 155 636</b>	<b>+ 10,0</b>	<b>+</b>	<b>40 425 903</b>	<b>+ 3,7</b>

\*) Außenhandelsergebnisse nach GP-2-Stellern können über Genesis-Online abgerufen werden (Tabellen 51000-0005 jährlich, 51000-0006 monatlich bzw. Zeitreihen 51000BJ220 jährlich, 51000BM220 monatlich).

## 5 Werte nach Güterabteilungen des Güterverzeichnisses für Produktionsstatistiken \*)

### 5.2 Importe

Nr. der Klassifikation	Warenbenennung	2014		2013	Zu- (+) bzw. Abnahme (-)		Zu- (+) bzw. Abnahme (-)		
		Dezember	Januar / Dezember		gegenüber		gegenüber		
					Dezember 2013		Januar / Dezember 2013		
		in 1 000 Euro		in 1 000 Euro	%	in 1 000 Euro	%		
01	Erzeugnisse der Landwirtschaft und Jagd .....	2 245 488	26 962 027	27 928 604	-	67 582	- 2,9	- 966 577	- 3,5
02	Forstwirtschaftliche Erzeugnisse .....	57 545	790 289	776 065	-	6 889	- 10,7	+ 14 224	+ 1,8
03	Fische und Fischereierzeugnisse .....	59 794	635 743	571 327	+	5 887	+ 10,9	+ 64 416	+ 11,3
05	Kohle .....	424 865	4 157 443	4 178 806	+	26 321	+ 6,6	- 21 363	- 0,5
06	Erdöl und Erdgas .....	6 628 650	82 579 238	95 635 518	-	1 512 530	- 18,6	- 13 056 280	- 13,7
07	Erze .....	479 991	7 257 649	7 342 905	-	37 759	- 7,3	- 85 256	- 1,2
08	Steine und Erden, sonstige Bergbauerzeugnisse .....	110 451	1 479 371	1 500 490	+	10 789	+ 10,8	- 21 119	- 1,4
10	Nahrungsmittel und Futtermittel .....	3 346 894	40 701 190	40 615 593	-	178 392	- 5,1	+ 85 597	+ 0,2
11	Getränke .....	458 820	5 359 706	5 529 067	+	7 044	+ 1,6	- 169 361	- 3,1
12	Tabakerzeugnisse .....	76 593	968 307	1 029 232	-	8 244	- 9,7	- 60 925	- 5,9
13	Textilien .....	701 497	10 078 429	9 954 437	-	2 632	- 0,4	+ 123 992	+ 1,2
14	Bekleidung .....	2 066 639	28 326 606	26 887 476	+	188 601	+ 10,0	+ 1 439 130	+ 5,4
15	Leder und Lederwaren .....	831 518	11 223 328	10 226 128	+	82 367	+ 11,0	+ 997 200	+ 9,8
16	Holz und Holz- Korb- Flechtwaren ohne Möbel .....	352 779	5 644 084	5 434 014	+	194	+ 0,1	+ 210 070	+ 3,9
17	Papier, Pappe und Waren daraus .....	1 139 605	14 468 602	14 179 872	+	72 813	+ 6,8	+ 288 730	+ 2,0
19	Kokereierzeugnisse und Mineralölerzeugnisse .....	1 725 393	27 255 089	30 878 442	-	445 849	- 20,5	- 3 623 353	- 11,7
20	Chemische Erzeugnisse .....	5 207 974	73 485 895	72 280 595	+	77 839	+ 1,5	+ 1 205 300	+ 1,7
21	Pharmazeutische und ähnliche Erzeugnisse .....	2 958 985	40 658 049	37 927 127	+	238 557	+ 8,8	+ 2 730 922	+ 7,2
22	Gummi- und Kunststoffwaren .....	1 667 643	26 375 187	25 922 832	-	40 832	- 2,4	+ 452 355	+ 1,7
23	Glas und -waren, Keramik, Steine und Erden .....	654 844	9 301 922	8 763 402	+	51 132	+ 8,5	+ 538 520	+ 6,1
24	Metalle .....	3 336 523	50 172 465	52 609 414	+	142 259	+ 4,5	- 2 436 949	- 4,6
25	Metallerzeugnisse .....	1 731 022	24 831 279	24 047 436	+	42 200	+ 2,5	+ 783 843	+ 3,3
26	Datenverarbeitungsgeräte, elektr. u. opt. Erzeugn. ....	8 157 877	88 672 540	84 273 513	+	1 229 824	+ 17,8	+ 4 399 027	+ 5,2
27	Elektrische Ausrüstungen .....	3 501 784	47 243 088	44 814 795	+	227 442	+ 6,9	+ 2 428 293	+ 5,4
28	Maschinen .....	4 929 295	69 248 234	67 798 841	-	178 814	- 3,5	+ 1 449 393	+ 2,1
29	Kraftwagen und Kraftwagenteile .....	6 525 856	86 407 759	81 049 852	+	508 003	+ 8,4	+ 5 357 907	+ 6,6
30	Sonstige Fahrzeuge .....	2 473 320	36 521 636	36 895 738	-	85 114	- 3,3	- 374 102	- 1,0
31	Möbel .....	817 239	10 717 875	9 854 308	+	19 418	+ 2,4	+ 863 567	+ 8,8
35	Energieversorgung .....	101 766	1 707 628	1 814 026	-	20 530	- 16,8	- 106 398	- 5,9
89	Sonstige Waren .....	8 380 493	83 405 284	67 444 589	+	2 485 139	+ 42,2	+ 15 960 695	+ 23,7
	<b>Insgesamt</b>	<b>71 151 143</b>	<b>916 635 947</b>	<b>898 164 437</b>	<b>+</b>	<b>2 830 660</b>	<b>+ 4,1</b>	<b>+ 18 471 510</b>	<b>+ 2,1</b>

\*) Außenhandelsergebnisse nach GP-2-Stellern können über Genesis-Online abgerufen werden (Tabellen 51000-0005 jährlich, 51000-0006 monatlich bzw. Zeitreihen 51000BJ220 jährlich, 51000BM220 monatlich).

## 6.1 Werte nach Warengruppen der Ernährungswirtschaft und der Gewerblichen Wirtschaft (EGW) <sup>1)</sup>

Nr. der Klassifikation	Warenbenennung	2014		2013		Zu- (+) bzw. Abnahme (-)		Zu- (+) bzw. Abnahme (-)				
		Dezember	Januar / Dezember	gegenüber		gegenüber						
				Dezember 2013		Januar / Dezember 2013						
		in 1 000 Euro		in 1 000 Euro	%	in 1 000 Euro	%					
<b>Exporte</b>												
<b>Insgesamt</b>												
1 - 4 Ernährungswirtschaft .....		5 090 499	65 594 105	66 049 254	-	74 675	-	1,4	-	455 149	-	0,7
5 - 8 Gewerbliche Wirtschaft .....		81 030 662	1 034 286 278	1 008 235 623	+	6 071 061	+	8,1	+	26 050 655	+	2,6
7 + 8 Fertigwaren .....		75 170 935	955 384 990	925 753 600	+	6 837 111	+	10,0	+	29 631 390	+	3,2
1 Lebende Tiere .....		97 699	1 278 195	1 355 479	-	21 183	-	17,8	-	77 284	-	5,7
2 Nahrungsmittel tierischen Ursprungs .....		1 700 091	22 385 363	22 517 505	-	97 715	-	5,4	-	132 142	-	0,6
3 Nahrungsmittel pflanzlichen Ursprungs .....		2 468 240	31 897 620	32 093 437	-	42 084	-	1,7	-	195 817	-	0,6
4 Genussmittel .....		824 468	10 032 926	10 082 836	+	86 306	+	11,7	-	49 910	-	0,5
5 Rohstoffe .....		1 565 341	17 384 639	17 789 151	-	9 742	-	0,6	-	404 512	-	2,3
6 Halbwaren .....		4 294 386	61 516 645	64 692 871	-	756 307	-	15,0	-	3 176 226	-	4,9
7 Vorerzeugnisse .....		8 674 572	123 429 373	122 784 951	+	563 454	+	6,9	+	644 422	+	0,5
8 Enderzeugnisse .....		66 496 363	831 955 617	802 968 651	+	6 273 657	+	10,4	+	28 986 966	+	3,6
9 Andere nicht aufgliederbare Warenverkehre .....		3 974 401	33 660 105	18 829 707	+	2 159 250	+	119,0	+	14 830 398	+	78,8
<b>Insgesamt ...</b>		<b>90 095 562</b>	<b>1 133 540 486</b>	<b>1 093 114 583</b>	<b>+</b>	<b>8 155 636</b>	<b>+</b>	<b>10,0</b>	<b>+</b>	<b>40 425 903</b>	<b>+</b>	<b>3,7</b>
<b>EU-Länder</b>												
1 - 4 Ernährungswirtschaft .....		3 906 179	50 434 599	51 020 654	-	135 439	-	3,4	-	586 055	-	1,1
5 - 8 Gewerbliche Wirtschaft .....		43 206 958	576 241 323	555 650 974	+	2 544 878	+	6,3	+	20 590 349	+	3,7
7 + 8 Fertigwaren .....		38 946 018	519 429 818	497 705 423	+	3 083 242	+	8,6	+	21 724 395	+	4,4
1 Lebende Tiere .....		69 615	1 019 767	1 098 441	-	23 907	-	25,6	-	78 674	-	7,2
2 Nahrungsmittel tierischen Ursprungs .....		1 417 137	18 882 109	19 084 316	-	128 913	-	8,3	-	202 207	-	1,1
3 Nahrungsmittel pflanzlichen Ursprungs .....		1 859 475	24 026 090	24 290 190	-	45 742	-	2,4	-	264 100	-	1,1
4 Genussmittel .....		559 949	6 506 614	6 547 714	+	63 117	+	12,7	-	41 100	-	0,6
5 Rohstoffe .....		1 352 449	14 991 672	15 169 412	-	62 962	-	4,4	-	177 740	-	1,2
6 Halbwaren .....		2 908 488	41 819 821	42 776 127	-	475 403	-	14,0	-	956 306	-	2,2
7 Vorerzeugnisse .....		5 151 028	78 051 483	76 300 356	+	274 348	+	5,6	+	1 751 127	+	2,3
8 Enderzeugnisse .....		33 794 992	441 378 339	421 405 075	+	2 808 896	+	9,1	+	19 973 264	+	4,7
9 Andere nicht aufgliederbare Warenverkehre .....		3 673 330	30 486 125	16 800 532	+	2 000 091	+	119,5	+	13 685 593	+	81,5
<b>Insgesamt ...</b>		<b>50 786 467</b>	<b>657 162 037</b>	<b>623 472 142</b>	<b>+</b>	<b>4 409 533</b>	<b>+</b>	<b>9,5</b>	<b>+</b>	<b>33 689 895</b>	<b>+</b>	<b>5,4</b>
<b>Drittländer</b>												
1 - 4 Ernährungswirtschaft .....		1 184 322	15 159 508	15 028 574	+	60 773	+	5,4	+	130 934	+	0,9
5 - 8 Gewerbliche Wirtschaft .....		37 823 703	458 044 937	452 584 675	+	3 526 179	+	10,3	+	5 460 262	+	1,2
7 + 8 Fertigwaren .....		36 224 911	435 955 150	428 048 157	+	3 753 869	+	11,6	+	7 906 993	+	1,8
1 Lebende Tiere .....		28 086	258 433	257 046	+	2 728	+	10,8	+	1 387	+	0,5
2 Nahrungsmittel tierischen Ursprungs .....		282 954	3 503 258	3 433 193	+	31 194	+	12,4	+	70 065	+	2,0
3 Nahrungsmittel pflanzlichen Ursprungs .....		608 767	7 871 532	7 803 250	+	3 663	+	0,6	+	68 282	+	0,9
4 Genussmittel .....		264 516	3 526 325	3 535 129	+	23 186	+	9,6	-	8 804	-	0,2
5 Rohstoffe .....		212 888	2 392 950	2 619 709	+	53 221	+	33,3	-	226 759	-	8,7
6 Halbwaren .....		1 385 904	19 696 835	21 916 716	-	280 897	-	16,9	-	2 219 881	-	10,1
7 Vorerzeugnisse .....		3 523 551	45 377 889	46 484 568	+	289 122	+	8,9	-	1 106 679	-	2,4
8 Enderzeugnisse .....		32 701 369	390 577 256	381 563 588	+	3 464 765	+	11,9	+	9 013 668	+	2,4
9 Andere nicht aufgliederbare Warenverkehre .....		301 067	3 173 970	2 029 171	+	159 152	+	112,1	+	1 144 799	+	56,4
<b>Insgesamt ...</b>		<b>39 309 093</b>	<b>476 378 437</b>	<b>469 642 457</b>	<b>+</b>	<b>3 746 100</b>	<b>+</b>	<b>10,5</b>	<b>+</b>	<b>6 735 980</b>	<b>+</b>	<b>1,4</b>
<b>Importe</b>												
<b>Insgesamt</b>												
1 - 4 Ernährungswirtschaft .....		6 123 011	73 641 935	74 645 786	-	251 221	-	3,9	-	1 003 851	-	1,3
5 - 8 Gewerbliche Wirtschaft .....		59 747 965	794 840 316	791 740 896	+	843 974	+	1,4	+	3 099 420	+	0,4
7 + 8 Fertigwaren .....		46 515 204	618 116 906	595 264 468	+	2 795 656	+	6,4	+	22 852 438	+	3,8
1 Lebende Tiere .....		105 270	1 601 294	1 773 962	-	32 908	-	23,8	-	172 668	-	9,7
2 Nahrungsmittel tierischen Ursprungs .....		1 605 375	18 907 143	18 944 885	-	108 199	-	6,3	-	37 742	-	0,2
3 Nahrungsmittel pflanzlichen Ursprungs .....		3 511 912	42 709 690	43 476 388	-	234 175	-	6,3	-	766 698	-	1,8
4 Genussmittel .....		900 453	10 423 804	10 450 550	+	124 060	+	16,0	-	26 746	-	0,3
5 Rohstoffe .....		8 010 955	101 024 606	114 531 736	-	1 554 535	-	16,3	-	13 507 130	-	11,8
6 Halbwaren .....		5 221 807	75 698 808	81 944 691	-	397 145	-	7,1	-	6 245 883	-	7,6
7 Vorerzeugnisse .....		6 179 645	93 140 939	92 280 912	+	156 337	+	2,6	+	860 027	+	0,9
8 Enderzeugnisse .....		40 335 559	524 975 965	502 983 554	+	2 639 319	+	7,0	+	21 992 411	+	4,4
9 Andere nicht aufgliederbare Warenverkehre .....		5 280 168	48 153 697	31 777 754	+	2 237 908	+	73,6	+	16 375 943	+	51,5
<b>Insgesamt ...</b>		<b>71 151 143</b>	<b>916 635 947</b>	<b>898 164 437</b>	<b>+</b>	<b>2 830 660</b>	<b>+</b>	<b>4,1</b>	<b>+</b>	<b>18 471 510</b>	<b>+</b>	<b>2,1</b>
<b>EU-Länder</b>												
1 - 4 Ernährungswirtschaft .....		4 156 025	50 695 659	52 241 597	-	392 423	-	8,6	-	1 545 938	-	3,0
5 - 8 Gewerbliche Wirtschaft .....		32 164 799	440 626 865	434 495 345	-	462 911	-	1,4	+	6 131 520	+	1,4
7 + 8 Fertigwaren .....		26 184 217	361 422 511	348 220 724	+	461 814	+	1,8	+	13 201 787	+	3,8
1 Lebende Tiere .....		102 233	1 578 436	1 752 345	-	35 176	-	25,6	-	173 909	-	9,9
2 Nahrungsmittel tierischen Ursprungs .....		1 237 552	14 442 145	14 598 191	-	112 476	-	8,3	-	156 046	-	1,1
3 Nahrungsmittel pflanzlichen Ursprungs .....		2 321 908	28 893 524	29 857 495	-	255 708	-	9,9	-	963 971	-	3,2
4 Genussmittel .....		494 331	5 781 558	6 033 563	+	10 943	+	2,3	-	252 005	-	4,2
5 Rohstoffe .....		2 546 663	28 986 440	30 165 912	-	473 999	-	15,7	-	1 179 472	-	3,9
6 Halbwaren .....		3 433 918	50 217 909	56 108 733	-	450 731	-	11,6	-	5 890 824	-	10,5
7 Vorerzeugnisse .....		4 266 963	65 204 404	65 083 368	-	15 601	-	0,4	+	121 036	+	0,2
8 Enderzeugnisse .....		21 917 258	296 218 101	283 137 354	+	477 417	+	2,2	+	13 080 747	+	4,6
9 Andere nicht aufgliederbare Warenverkehre .....		4 733 706	42 190 348	26 726 379	+	2 095 908	+	79,5	+	15 463 969	+	57,9
<b>Insgesamt ...</b>		<b>41 054 529</b>	<b>533 512 877</b>	<b>513 463 328</b>	<b>+</b>	<b>1 240 567</b>	<b>+</b>	<b>3,1</b>	<b>+</b>	<b>20 049 549</b>	<b>+</b>	<b>3,9</b>

## 6.1 Werte nach Warengruppen der Ernährungswirtschaft und der Gewerblichen Wirtschaft (EGW) \*)

Nr. der Klassifikation	Warenbenennung	2014		2013	Zu- (+) bzw. Abnahme (-)		Zu- (+) bzw. Abnahme (-)					
		Dezember	Januar / Dezember		gegenüber Dezember 2013	gegenüber Januar / Dezember 2013						
		in 1 000 Euro				in 1 000 Euro	%	in 1 000 Euro	%			
	<b>Drittländer</b>											
1 - 4	Ernährungswirtschaft .....	1 966 992	22 946 274	22 404 189	+	141 209	+	7,7	+	542 085	+	2,4
5 - 8	Gewerbliche Wirtschaft .....	27 583 165	354 213 453	357 245 548	+	1 306 890	+	5,0	-	3 032 095	-	0,8
7 + 8	Fertigwaren .....	20 330 984	256 694 411	247 043 737	+	2 333 843	+	13,0	+	9 650 674	+	3,9
1	Lebende Tiere .....	3 038	22 870	21 607	+	2 270	x		+	1 263	+	5,8
2	Nahrungsmittel tierischen Ursprungs .....	367 824	4 464 979	4 346 684	+	4 287	+	1,2	+	118 295	+	2,7
3	Nahrungsmittel pflanzlichen Ursprungs .....	1 190 002	13 816 158	13 618 892	+	21 528	+	1,8	+	197 266	+	1,4
4	Genussmittel .....	406 122	4 642 222	4 416 976	+	113 116	+	38,6	+	225 246	+	5,1
5	Rohstoffe .....	5 464 287	72 038 140	84 365 825	-	1 080 546	-	16,5	-	12 327 685	-	14,6
6	Halbwaren .....	1 787 891	25 480 907	25 835 964	+	53 592	+	3,1	-	355 057	-	1,4
7	Vorerzeugnisse .....	1 912 683	27 936 548	27 197 551	+	171 932	+	9,9	+	738 997	+	2,7
8	Enderzeugnisse .....	18 418 299	228 757 861	219 846 192	+	2 161 902	+	13,3	+	8 911 669	+	4,1
9	Andere nicht aufgliederbare Warenverkehre .....	546 459	5 963 342	5 051 355	+	141 999	+	35,1	+	911 987	+	18,1
	<b>Insgesamt ...</b>	<b>30 096 622</b>	<b>383 123 089</b>	<b>384 701 100</b>	<b>+</b>	<b>1 590 107</b>	<b>+</b>	<b>5,6</b>	<b>-</b>	<b>1 578 011</b>	<b>-</b>	<b>0,4</b>

\*) Außenhandelsergebnisse nach EGW-1-Stellern können über Genesis-Online abgerufen werden (Tabellen 51000-0005 jährlich, 51000-0006 monatlich bzw. Zeitreihen 51000BJ310 jährlich, 51000BM310 monatlich); Außenhandelsergebnisse nach EGW-1-Stellern und Ländern können über die Tabellen 51000-0007 jährlich und 51000-0008 monatlich bzw. die Zeitreihen 51000BJ311 jährlich und 51000BM311 abgerufen werden.

6.2 Werte nach Warenuntergruppen der Ernährungswirtschaft und der Gewerblichen Wirtschaft <sup>\*)</sup>

## 6.2.1 Exporte

Nr. der Klassifikation	Warenbenennung	2014		2013		Zu- (+) bzw. Abnahme (-) gegenüber Dezember 2013		Zu- (+) bzw. Abnahme (-) gegenüber Januar / Dezember 2013		
		Dezember	Januar / Dezember	Dezember	Januar / Dezember	in 1 000 Euro	%	in 1 000 Euro	%	
		in 1 000 Euro		in 1 000 Euro		in 1 000 Euro		in 1 000 Euro		
101	Pferde .....	14 507	126 323	163 550	-	4 711	- 24,5	-	37 227	- 22,8
102	Rinder .....	29 422	267 283	225 882	+	7 492	+ 34,2	+	41 401	+ 18,3
103	Schweine .....	18 223	338 512	357 502	-	11 998	- 39,7	-	18 990	- 5,3
105	Schafe .....	10	2 095	2 013	-	64	- 86,5	+	82	+ 4,1
107	Hausgeflügel .....	34 266	519 543	582 587	-	11 972	- 25,9	-	63 044	- 10,8
109	Andere lebende Tiere .....	1 272	24 439	23 942	+	71	+ 5,9	+	497	+ 2,1
201	Milch und Milchzeugnisse, ausgenommen Butter und Käse .....	354 119	5 364 827	5 068 617	-	49 805	- 12,3	+	296 210	+ 5,8
202	Butter und andere Fettstoffe aus der Milch, einschl. Milchtreichfette .....	35 751	537 751	538 521	-	4 688	- 11,6	-	770	- 0,1
203	Käse .....	278 849	3 841 709	3 883 436	-	37 373	- 11,8	-	41 727	- 1,1
204	Fleisch und Fleischwaren .....	734 161	9 136 150	9 553 589	-	22 558	- 3,0	-	417 439	- 4,4
206	Fische und Krebstiere, Weichtiere .....	184 892	1 974 689	1 909 295	+	23 699	+ 14,7	+	65 394	+ 3,4
208	Tierische Öle und Fette .....	12 945	196 928	221 417	-	4 388	- 25,3	-	24 489	- 11,1
209	Eier, Eiweiß und Eigelb .....	19 429	281 169	285 498	-	2 997	- 13,4	-	4 329	- 1,5
211	Fischmehl, Fleischmehl und ähnliche Erzeugnisse .....	30 036	378 934	353 456	+	1 093	+ 3,8	+	25 478	+ 7,2
219	Andere Nahrungsmittel tierischen Ursprungs .....	49 908	673 206	703 674	-	700	- 1,4	-	30 468	- 4,3
301	Weizen .....	148 114	2 293 450	2 038 220	-	71 832	- 32,7	+	255 230	+ 12,5
302	Roggen .....	1 526	51 330	104 627	-	3 548	- 69,9	-	53 297	- 50,9
303	Gerste .....	31 588	175 891	635 165	+	21 243	x	x	459 274	- 72,3
304	Hafer .....	733	10 410	11 478	+	155	+ 26,8	-	1 068	- 9,3
305	Dezembers .....	14 918	161 744	287 654	+	353	+ 2,4	-	125 910	- 43,8
308	Sorghum, Hirse und sonstiges Getreide, ausgenommen Reis .....	2 543	38 009	48 494	-	2 468	- 49,3	-	10 485	- 21,6
309	Reis und Reiserzeugnisse .....	6 943	83 140	76 939	-	1 685	- 19,5	+	6 201	+ 8,1
310	Getreideerzeugnisse, ausgenommen Reiserzeugnisse .....	51 224	678 403	666 854	+	5 188	+ 11,3	+	11 549	+ 1,7
315	Backwaren und andere Zubereitungen aus Getreide .....	377 194	4 998 654	4 931 859	-	4 475	- 1,2	+	66 795	+ 1,4
316	Malz .....	14 457	231 619	231 184	-	2 261	- 13,5	+	10 435	+ 4,5
320	Saat- und Pflanzgut, ausgenommen Ölsaaten und sonstige Samen .....	25 168	392 936	366 162	-	4 845	- 16,1	+	26 774	+ 7,3
325	Hülsenfrüchte .....	3 534	38 501	35 347	+	440	+ 14,2	+	3 154	+ 8,9
335	Grün- und Raufutter .....	3 970	49 798	47 115	-	975	- 19,7	+	2 683	+ 5,7
340	Kartoffeln und Kartoffelerzeugnisse .....	65 915	914 075	1 048 789	-	19 680	- 23,0	-	134 714	- 12,8
345	Gemüse und sonstige Küchengewächse, frisch .....	23 147	339 405	372 858	-	1 161	- 4,8	-	33 453	- 9,0
350	Frischobst, ausgenommen Südfrüchte .....	15 080	235 752	291 674	-	2	+ 0,0	-	55 922	- 19,2
355	Südfrüchte .....	34 080	410 685	429 732	-	14 936	- 30,5	-	19 047	- 4,4
360	Schalen- und Trockenfrüchte .....	86 615	970 782	833 364	+	2 128	+ 2,5	+	137 418	+ 16,5
370	Gemüsezubereitungen und Gemüsekonserven .....	48 520	632 049	634 751	-	7 982	- 14,1	-	2 702	- 0,4
372	Obstzubereitungen und Obstkonserven .....	40 423	517 163	529 886	+	1 411	+ 3,6	-	12 723	- 2,4
375	Obst- und Gemüsesäfte .....	53 319	697 934	746 286	-	549	- 1,0	-	48 352	- 6,5
377	Kakao und Kakaoerzeugnisse .....	322 208	4 259 909	3 783 368	-	14 004	- 4,2	+	476 541	+ 12,6
379	Gewürze .....	18 187	237 046	229 688	+	1 354	+ 8,0	+	7 358	+ 3,2
381	Zuckerrüben, Zucker und Zuckererzeugnisse .....	167 417	1 837 125	1 794 597	+	25 237	+ 17,8	+	42 528	+ 2,4
383	Ölfrüchte .....	16 498	311 534	277 727	-	9 997	- 37,7	+	33 807	+ 12,2
385	Pflanzliche Öle und Fette .....	148 307	1 962 399	2 477 502	+	10 054	+ 7,3	-	515 103	- 20,8
389	Ölkuchen .....	89 810	1 015 160	1 100 935	-	4 390	- 4,7	-	85 775	- 7,8
393	Kleie, Abfallerzeugnisse zur Viehfütterung und sonstige Futtermittel .....	206 002	2 293 154	2 181 437	+	29 303	+ 16,6	+	111 717	+ 5,1
395	Andere Nahrungsmittel pflanzlichen Ursprungs .....	406 710	5 278 346	5 086 648	+	31 237	+ 8,3	+	191 698	+ 3,8
396	Lebende Pflanzen und Erzeugnisse der Ziergärtnerei .....	44 089	771 216	793 090	-	5 398	- 10,9	-	21 874	- 2,8
401	Hopfen .....	20 811	210 019	200 547	+	2 300	+ 12,4	+	9 472	+ 4,7
402	Kaffee .....	225 339	2 571 411	2 563 275	+	52 273	+ 30,2	+	8 136	+ 0,3
403	Tee und Mate .....	20 947	250 680	246 894	+	2 598	+ 14,2	+	3 786	+ 1,5
411	Rohtabak und Tabakerzeugnisse .....	274 079	3 536 389	3 584 580	+	22 222	+ 8,8	-	48 191	- 1,3
421	Bier .....	66 460	1 063 158	1 033 025	+	7 059	+ 11,9	+	30 133	+ 2,9
423	Branntwein .....	117 237	1 321 285	1 329 892	-	12 087	- 9,3	-	8 607	- 0,6
425	Wein .....	99 594	1 079 986	1 124 624	+	11 940	+ 13,6	-	44 638	- 4,0
502	Chemiefasern, einschließlich Abfälle, Seidenraupenkokons .....	56 177	712 302	710 442	+	8 283	+ 17,3	+	1 860	+ 0,3
503	Wolle und andere Tierhaare, roh und bearbeitet, Reißwolle .....	12 182	150 860	195 487	+	5 767	+ 89,9	-	44 627	- 22,8
504	Baumwolle, roh oder bearbeitet, Reißbaumwolle, Abfälle .....	2 894	54 233	56 130	-	629	- 17,9	-	1 897	- 3,4
505	Flachs, Hanf, Jute, Hartfasern und sonstige pflanzliche Spinnstoffe .....	191	4 396	3 761	-	33	- 14,7	+	635	+ 16,9
506	Abfälle von Gespinnstwaren, Lumpen .....	28 664	372 629	382 770	+	448	+ 1,6	-	10 141	- 2,6
507	Felle zu Pelzwerk, roh .....	6 177	35 088	33 514	+	3 257	x	+	1 574	+ 4,7
508	Felle und Häute, roh .....	21 593	329 448	321 537	-	4 833	- 18,3	+	7 911	+ 2,5
511	Rundholz .....	23 498	297 651	275 289	+	1 110	+ 5,0	+	22 362	+ 8,1
513	Rohkautschuk .....	117 179	1 748 273	1 749 165	+	13 737	+ 13,3	-	892	- 0,1
516	Steinkohle und Steinkohlenbriketts .....	7 491	40 055	49 304	+	1 286	+ 20,7	-	9 249	- 18,8
517	Braunkohle und Braunkohlenbriketts .....	11 379	158 182	121 011	+	3 824	+ 50,6	+	37 171	+ 30,7
518	Erdöl und Erdgas .....	1 094 371	10 704 246	10 978 436	-	31 882	- 2,8	-	274 190	- 2,5
519	Eisenerze .....	169	8 192	3 683	-	144	- 46,0	+	4 509	x
520	Eisen- und manganhaltige Abbrände und Schlacken .....	3 659	39 435	37 677	-	691	- 15,9	+	1 758	+ 4,7
522	Kupfererze .....	1 143	18 159	18 761	-	261	- 18,6	-	602	- 3,2
523	Bleierze .....	-	-	8 625	-	-	-	-	8 625	x
524	Zinkerze .....	5 282	58 529	49 123	+	754	+ 16,7	+	9 406	+ 19,1
526	Nickelerze .....	64	4 960	82	+	33	x	+	4 878	x
528	Erze und Metallaschen .....	11 620	132 103	147 044	+	2 405	+ 26,1	-	14 941	- 10,2
529	Bauxit und Kryolith .....	760	12 196	11 365	+	82	+ 12,1	+	831	+ 7,3
530	Speisesalz und Industriesalz .....	10 780	148 389	169 717	-	2 030	- 15,8	-	21 328	- 12,6
532	Steine und Erden .....	59 950	967 348	976 277	+	4 589	+ 8,3	-	8 929	- 0,9
534	Rohstoffe für chemische Erzeugnisse .....	32 437	448 958	457 500	-	2 798	- 7,9	-	8 542	- 1,9
537	Edelsteine, Schmucksteine und Perlen, roh .....	605	12 631	13 479	-	60	- 9,0	-	848	- 6,3
590	Andere Rohstoffe, auch Abfälle .....	57 076	926 375	1 018 973	-	11 959	- 17,3	-	92 598	- 9,1
602	Rohseide und Seidengarne, künstliche und synthetische Fäden, .....	128 006	1 770 646	1 746 890	+	14 236	+ 12,5	+	23 756	+ 1,4
603	Garne aus Chemiefasern .....	10 366	177 677	186 763	-	2 854	- 21,6	-	9 086	- 4,9
604	Garne aus Wolle oder anderen Tierhaaren .....	9 931	163 724	151 482	+	2 383	+ 31,6	+	12 242	+ 8,1
605	Garne aus Baumwolle .....	6 942	115 978	133 979	-	925	- 11,8	-	18 001	- 13,4
606	Garne aus Flachs, Hanf, Jute, Hartfasern .....	214	4 623	5 016	-	39	- 15,4	-	393	- 7,8
607	Schmittholz .....	91 306	1 764 201	1 662 074	-	19 061	- 17,3	+	102 127	+ 6,1
608	Halbstoffe aus zellulosehaltigen Faserstoffen .....	66 431	800 031	777 831	+	10 472	+ 18,7	+	22 200	+ 2,9
609	Kautschuk, bearbeitet .....	103 481	1 708 735	1 724 500	-	3 984	- 3,7	-	15 765	- 0,9
611	Zement .....	37 957	440 339	468 507	+	1 889	+ 5,2	-	28 168	- 6,0
612	Mineralische Baustoffe .....	168 481	2 947 649	3 004 224	-	40 994	- 19,6	-	56 575	- 1,9
641	Roheisen .....	3 136	46 957	60 454	-	744	- 19,2	-	13 497	- 22,3
642	Abfälle und Schrott, aus Eisen oder Stahl .....	250 548	3 515 945	3 489 913	-	32 310	- 11,4	+	26 032	+ 0,7
643	Ferrolegierungen .....	21 406	301 403	280 983	+	2 999	+ 16,3	+	20 420	+ 7,3
644	Eisen oder Stahl in Rohformen, Halbzeug aus Eisen oder Stahl .....	81 008	1 211 156	1 208 771	-	1 171	- 1,4	+	2 385	+ 0,2
645	Aluminium und Aluminiumlegierungen, einschließlich Abfälle und Schrott .....	164 504	2 020 902	1 935 483	+	24 085	+ 17,2	+	85 419	+ 4,4
646	Kupfer und Kupferlegierungen, einschließlich Abfälle und Schrott .....	193 151	2 590 147	2 998 832	-	4 198	- 2,1	-	408 685	- 13,6
647	Nickel und Nickellegierungen, einschließlich Abfälle und Schrott .....	17 970	289 571	212 818	+	229	+ 1,3	+	76 753	+ 36,1

## 6.2 Werte nach Warenuntergruppen der Ernährungswirtschaft und der Gewerblichen Wirtschaft <sup>\*)</sup>

### 6.2.1 Exporte

Nr. der Klassifikation	Warenbenennung	2014		2013		Zu- (+) bzw. Abnahme (-) gegenüber Dezember 2013		Zu- (+) bzw. Abnahme (-) gegenüber Januar / Dezember 2013		
		Dezember	Januar / Dezember	Dezember 2013	%	Januar / Dezember 2013	%			
		in 1 000 Euro		in 1 000 Euro						
648	Blei und Bleilegerungen, einschließlich Abfälle und Schrott	22 423	359 042	312 098	+	3 570	+ 18,9	+	46 944	+ 15,0
649	Zinn und Zinnlegierungen, einschließlich Abfälle und Schrott	5 438	65 758	57 565	+	1 773	+ 48,4	+	8 193	+ 14,2
650	Zink und Zinklegierungen, einschließlich Abfälle und Schrott	15 813	247 114	215 060	-	535	- 3,3	+	32 054	+ 14,9
656	Radioaktive Elemente und radioaktive Isotope	33 559	625 618	746 614	-	12 195	- 26,7	-	120 996	- 16,2
659	Andere unedle Metalle	43 014	575 696	534 767	+	6 946	+ 19,3	+	40 929	+ 7,7
661	Fettsäuren, Paraffin, Vaseline und Wachs	64 187	1 033 733	998 485	+	529	+ 0,8	+	35 248	+ 3,5
665	Koks und Schmelzkoks, aus Steinkohle oder Braunkohle	5 856	94 494	81 687	+	2 202	+ 60,3	+	12 807	+ 15,7
667	Rückstände der Erdöl- und Steinkohlenteerdestillation	36 095	746 874	803 196	-	4 092	- 10,2	-	56 322	- 7,0
669	Mineralölzerzeugnisse	992 630	16 795 992	17 420 474	-	496 660	- 33,3	-	624 482	- 3,6
671	Teer und Teerdestillationserzeugnisse	147 970	2 600 775	2 679 867	-	104 152	- 41,3	-	79 092	- 3,0
673	Düngemittel	162 752	2 191 998	2 496 459	+	15 786	+ 10,7	-	304 461	- 12,2
679	Chemische Halbwaren	434 509	5 327 739	5 316 666	+	52 377	+ 13,7	+	11 073	+ 0,2
683	Gold für gewerbliche Zwecke	338 890	3 739 856	5 129 280	-	78 628	- 18,8	-	1 389 424	- 27,1
690	Andere Halbwaren	636 412	7 242 281	7 852 136	-	93 242	- 12,8	-	609 855	- 7,8
701	Gewebe, Gewirke und Gestricke aus Seide, künstlichen oder synth. Fäden	62 562	884 443	870 571	+	5 844	+ 10,3	+	13 872	+ 1,6
702	Gewebe, Gewirke und Gestricke aus Chemiefasern	134 202	2 041 123	2 045 067	+	3 571	+ 2,7	-	3 944	- 0,2
703	Gewebe, Gewirke und Gestricke aus Wolle oder anderen Tierhaaren	11 924	182 658	207 045	-	838	- 6,6	-	24 387	- 11,8
704	Gewebe, Gewirke und Gestricke aus Baumwolle	58 680	816 155	847 195	-	10 122	- 14,7	-	31 040	- 3,7
705	Gewebe, Gewirke und Gestricke aus Flachs, Hanf, Jute, Hartfasern	6 591	101 363	100 347	-	1 544	- 19,0	+	1 016	+ 1,0
706	Leder	45 475	748 589	710 037	-	4 024	- 8,1	+	38 552	+ 5,4
707	Pelzfelle, gegerbt oder zugerichtet	4 848	67 173	72 375	+	2 017	+ 71,2	-	5 202	- 7,2
708	Papier und Pappe	628 906	8 499 745	8 289 831	+	48 095	+ 8,3	+	209 914	+ 2,5
709	Sperholz, Span- und Faserplatten, Furnierblätter	156 475	2 415 622	2 423 707	-	1 275	- 0,8	-	8 085	- 0,3
711	Glas	152 873	2 325 955	2 229 953	+	4 399	+ 3,0	+	96 002	+ 4,3
732	Kunststoffe	1 609 941	24 152 180	23 603 475	+	78 314	+ 5,1	+	548 705	+ 2,3
734	Farben, Lacke und Kitten	648 642	10 170 381	10 110 966	+	10 601	+ 1,7	+	59 415	+ 0,6
736	Dextrine, Gelatine und Leime	144 444	2 054 503	1 922 568	+	11 224	+ 8,4	+	131 935	+ 6,9
738	Sprengstoffe, Schießbedarf und Zündwaren	27 692	319 901	344 076	-	7 411	- 21,1	-	24 175	- 7,0
740	Pharmazeutische Grundstoffe	602 012	7 101 429	7 231 486	+	92 511	+ 18,2	-	130 557	- 1,8
749	Chemische Vorerzeugnisse	1 716 483	23 003 929	22 482 712	+	123 482	+ 7,8	+	521 217	+ 2,3
751	Rohre aus Eisen oder Stahl	486 631	5 812 702	6 385 093	+	61 231	+ 14,4	-	572 391	- 9,0
753	Stäbe und Profile aus Eisen oder Stahl	246 759	3 932 178	3 926 664	-	4 083	- 1,6	+	5 514	+ 0,1
755	Blech aus Eisen oder Stahl	732 720	10 514 705	10 780 752	+	93 014	+ 14,5	-	266 047	- 2,5
757	Draht aus Eisen oder Stahl	146 862	2 154 691	2 164 733	+	7 711	+ 5,5	-	10 042	- 0,5
759	Eisenbahnerzeugnisse	9 768	161 071	220 919	-	181	- 1,8	-	59 848	- 27,1
771	Halbzeuge aus Kupfer und Kupferlegierungen	372 165	6 599 373	6 512 210	-	35 013	- 8,6	+	87 163	+ 1,3
772	Halbzeuge aus Aluminium	496 316	6 920 890	6 653 853	+	80 654	+ 19,4	+	267 037	+ 4,0
779	Halbzeuge aus anderen unedlen Metallen	87 486	1 102 442	1 123 696	+	15 729	+ 21,9	-	21 254	- 1,9
781	Halbzeuge aus Edelmetallen	71 320	1 160 762	1 360 559	-	11 990	- 14,4	-	199 797	- 14,7
790	Andere Vorerzeugnisse	12 795	185 408	165 056	+	1 538	+ 13,7	+	20 352	+ 12,3
801	Bekleidung aus Gewirken oder Gestricken aus Seide oder Chemiefasern	210 538	3 087 151	2 847 542	+	33 341	+ 18,8	+	239 609	+ 8,4
802	Bekleidung aus Gewirken oder Gestricken aus Wolle oder and. Tierhaaren	22 569	307 980	311 578	+	2 931	+ 14,9	-	3 598	- 1,2
803	Bekleidung aus Gewirken oder Gestricken aus Baumwolle	218 705	3 117 782	2 937 690	+	24 893	+ 12,8	+	180 092	+ 6,1
804	Bekleidung aus Seide oder Chemiefasern, aus Gewirken, Gestricken	172 690	2 779 194	2 504 991	+	31 138	+ 22,0	+	274 203	+ 10,9
805	Bekleidung aus Wolle und Tierhaaren, aus Gewirken, Gestricken	39 257	641 429	625 344	+	5 101	+ 14,9	+	16 085	+ 2,6
806	Bekleidung aus Baumwolle, ausgenommen aus Gewirken, Gestricken	194 028	3 272 083	3 254 555	+	21 628	+ 12,5	+	17 528	+ 0,5
807	Bekleidung aus Flachs, Hanf	31 161	474 988	471 518	-	1 657	- 5,0	+	3 470	+ 0,7
808	Kopfbekleidungen	17 957	309 324	289 153	-	936	- 5,0	+	20 171	+ 7,0
809	Andere Textilerzeugnisse	442 491	5 992 285	5 712 416	+	38 545	+ 9,5	+	279 869	+ 4,9
810	Pelzwaren	4 935	75 330	82 271	+	164	+ 3,4	-	6 941	- 8,4
811	Schuhe	234 888	4 081 750	3 585 793	+	19 831	+ 9,2	+	495 957	+ 13,8
812	Lederwaren und Lederbekleidung (ausgenommen Schuhe)	128 699	1 663 101	1 553 757	+	13 720	+ 11,9	+	109 344	+ 7,0
813	Papierwaren	703 434	9 430 944	9 424 112	+	38 710	+ 5,8	+	6 832	+ 0,1
814	Druckerzeugnisse	350 076	3 854 479	4 006 523	+	8 433	+ 2,5	-	152 044	- 3,8
815	Holzwaren (ohne Möbel)	118 964	1 846 091	1 825 171	+	9 637	+ 8,8	+	20 920	+ 1,1
816	Kautschukwaren	651 137	9 982 659	10 104 490	-	2 476	- 0,4	-	121 831	- 1,2
817	Waren aus Stein	41 240	615 908	605 462	+	146	+ 0,4	+	10 446	+ 1,7
818	Keramische Erzeugnisse (ohne Baukeramik)	157 330	2 068 217	1 949 038	+	1 824	+ 1,2	+	119 179	+ 6,1
819	Glaswaren	219 633	3 031 420	2 874 066	+	12 685	+ 6,1	+	157 354	+ 5,5
820	Werkzeuge, Schneidwaren und Essbestecke aus unedlen Metallen	536 265	7 088 964	6 753 301	+	52 906	+ 10,9	+	335 663	+ 5,0
823	Waren aus Kupfer und Kupferlegierungen	58 459	949 242	942 188	+	1 500	+ 2,6	+	7 054	+ 0,7
829	Eisen-, Blech- und Metallwaren	2 175 349	31 637 408	31 091 120	+	75 359	+ 3,6	+	546 288	+ 1,8
831	Waren aus Wachs und Fetten	62 031	808 275	797 660	+	2 862	+ 4,8	+	10 615	+ 1,3
832	Waren aus Kunststoffen	1 916 659	28 634 935	27 729 561	+	119 705	+ 6,7	+	905 374	+ 3,3
833	Fotografische Erzeugnisse	82 767	1 029 420	1 012 006	+	18 040	+ 27,9	+	17 414	+ 1,7
834	Pharmazeutische Erzeugnisse	4 709 427	57 931 310	54 535 993	+	663 668	+ 16,4	+	3 395 317	+ 6,2
835	Duftstoffe und Körperpflegemittel	482 932	6 426 113	6 660 584	-	11 807	- 2,4	-	234 471	- 3,5
839	Andere chemische Enderzeugnisse	1 619 760	22 030 140	21 291 785	+	140 107	+ 9,5	+	738 355	+ 3,5
841	Kraftmaschinen (ohne Motoren für Ackerschlepper, Luft- und Straßenfahrz.)	576 378	7 426 956	7 438 887	-	85 961	- 13,0	-	11 931	- 0,2
842	Pumpen und Kompressoren	970 120	12 518 854	12 194 310	+	11 682	+ 1,2	+	324 544	+ 2,7
843	Armaturen	736 802	9 500 041	9 166 147	+	70 360	+ 10,6	+	333 894	+ 3,6
844	Lager, Getriebe, Zahnräder und Antriebsselemente	986 535	13 850 911	13 272 504	+	29 665	+ 3,1	+	578 407	+ 4,4
845	Hebezeuge und Fördermittel	888 279	10 212 559	10 201 428	+	2 713	+ 0,3	+	11 131	+ 0,1
846	Landwirtschaftliche Maschinen (einschließlich Ackerschlepper)	503 704	7 949 492	8 967 020	-	68 580	- 12,0	-	1 017 528	- 11,3
847	Maschinen für das Textil-, Bekleidungs- und Ledergewerbe	370 102	4 382 307	4 274 587	-	20 034	- 5,1	+	107 720	+ 2,5
848	Maschinen für das Ernährungsgewerbe und die Tabakverarbeitung	370 594	3 535 366	3 457 748	-	4 681	- 1,2	+	77 618	+ 2,2
849	Bergwerks-, Bau- und Baustoffmaschinen	643 509	8 708 921	8 890 591	-	72 406	- 10,1	-	181 670	- 2,0
850	Guss- und Walzwerktechnik	105 320	897 392	935 962	+	40 984	+ 63,7	-	38 570	- 4,1
851	Maschinen für die Be- und Verarbeitung von Kautschuk oder Kunststoffen	470 196	4 607 274	4 678 613	+	35 317	+ 8,1	-	71 339	- 1,5
852	Werkzeugmaschinen	1 728 208	16 424 290	16 586 732	+	177 643	+ 11,5	-	162 442	- 1,0
853	Büromaschinen und automatische Datenverarbeitungsanlagen	1 742 701	18 346 962	17 148 218	+	260 316	+ 17,6	+	1 198 744	+ 7,0
854	Maschinen für das Papier- und Druckgewerbe	416 153	4 169 561	4 475 145	-	81 354	- 16,4	-	305 584	- 6,8
859	Andere Maschinen	3 509 668	40 012 760	38 606 141	+	218 794	+ 6,6	+	1 406 619	+ 3,6
860	Sportgeräte	68 274	869 719	828 718	+	254	+ 0,4	+	41 001	+ 4,9
861	Geräte zur Elektrizitätserzeugung und -verteilung	3 593 426	48 918 544	48 225 721	+	183 794	+ 5,4	+	692 823	+ 1,4
862	Elektrische Lampen und Leuchten	355 994	4 440 403	4 334 835	+	17 848	+ 5,3	+	105 568	+ 2,4
863	Nachrichtentechnische Geräte und Einrichtungen	1 235 889	11 795 347	11 395 265	+	318 829	+ 34,8	+	400 082	+ 3,5
864	Rundfunk- und Fernsehgeräte, phono- und videotechnische Geräte	536 554	6 060 286	6 134 931	+	68 432	+ 14,6	+	74 645	+ 1,2
865	Elektronische Bauelemente	1 331 935	17 467 219	16 068 613	+	192 180	+ 16,9	+	1 398 606	+ 8,7
869	Andere elektrotechnische Erzeugnisse	1 403 021	17 082 869	17 016 617	+	148 527	+ 11,8	+	66 252	+ 0,4
871	Medizinische Geräte und orthopädische Vorrichtungen	1 747 425	19 564 197	19 243 032	+	128 716	+ 8,0	+	321 165	+ 1,7
872	Mess-, steuerungs- und regelungstechnische Erzeugnisse	2 345 003	27 792 373	26 687 655	+	198 139	+ 9,2	+	1 104 718	+ 4,1
873	Optische und fotografische Geräte	510 111	5 806 873	5 731 701	+	33 377	+ 7,0	+	75 172	+ 1,3
874	Uhren	190 008	1 874 665	1 741 369	+	42 424	+ 28,7	+	133 296	+ 7,7

## 6.2 Werte nach Warenuntergruppen der Ernährungswirtschaft und der Gewerblichen Wirtschaft \*)

### 6.2.1 Exporte

Nr. der Klassifikation	Warenbenennung	2014		2013	Zu- (+) bzw. Abnahme (-)		Zu- (+) bzw. Abnahme (-)		
		Dezember	Januar / Dezember		gegenüber Dezember 2013		gegenüber Januar / Dezember 2013		
		in 1 000 Euro		in 1 000 Euro	%	in 1 000 Euro	%		
875	Möbel .....	699 375	9 361 370	9 105 831	+	38 906	+ 5,9	+ 255 539	+ 2,8
876	Musikinstrumente .....	48 497	499 901	499 512	+	2 410	+ 5,2	+ 389	+ 0,1
877	Spielwaren .....	206 477	2 294 571	2 253 225	-	8 455	- 3,9	+ 41 346	+ 1,8
878	Schmuckwaren, Gold- und Silberschmiedewaren .....	152 926	1 989 288	2 013 022	+	9 771	+ 6,8	- 23 734	- 1,2
881	Schienenfahrzeuge .....	297 361	3 443 663	3 553 515	+	1 368	+ 0,5	- 109 852	- 3,1
882	Wasserfahrzeuge .....	333 936	3 880 436	3 387 219	+	89 114	+ 36,4	+ 493 217	+ 14,6
883	Luftfahrzeuge .....	4 467 323	40 711 759	39 998 406	+	758 111	+ 20,4	+ 713 353	+ 1,8
884	Fahrgestelle, Karosserien, Motoren, Teile und Zubehör für Kraftfahrzeuge .....	5 165 369	72 255 973	68 191 121	+	566 076	+ 12,3	+ 4 064 852	+ 6,0
885	Personenkraftwagen und Wohnmobile .....	8 750 097	120 312 770	111 785 903	+	1 243 666	+ 16,6	+ 8 526 867	+ 7,6
886	Busse .....	113 345	1 181 688	1 053 452	-	10 743	- 8,7	+ 128 236	+ 12,2
887	Lastkraftwagen und Spezialfahrzeuge .....	1 385 766	15 551 335	15 674 350	+	135 299	+ 10,8	- 123 015	- 0,8
888	Fahrräder .....	54 020	765 667	676 671	+	9 780	+ 22,1	+ 88 996	+ 13,2
889	Andere Fahrzeuge .....	405 659	6 017 714	5 487 421	+	20 435	+ 5,3	+ 530 293	+ 9,7
891	Vollständige Fabrikationsanlagen .....	249 983	2 747 806	3 093 295	+	42 307	+ 20,4	- 345 489	- 11,2
896	Andere Enderzeugnisse .....	1 226 939	13 557 625	12 713 563	+	208 633	+ 20,5	+ 844 062	+ 6,6
901	Rückwaren .....	327 151	4 123 698	3 082 467	+	93 359	+ 39,9	+ 1 041 231	+ 33,8
903	Ersatzlieferungen .....	219 867	2 078 843	843 439	+	159 583	+ 264,7	+ 1 235 404	+ 146,5
904	Andere nicht aufgliederbare Warenverkehre .....	3 427 382	27 457 563	14 903 801	+	1 906 307	+ 125,3	+ 12 553 762	+ 84,2
	<b>Insgesamt ...</b>	<b>90 095 562</b>	<b>1 133 540 486</b>	<b>1 093 114 583</b>	<b>+</b>	<b>8 155 636</b>	<b>+ 10,0</b>	<b>+ 40 425 903</b>	<b>+ 3,7</b>

\*) Außenhandelsergebnisse nach EGW-3-Stellen können über Genesis-Online abgerufen werden (Tabellen 51000-0005 jährlich, 51000-0006 monatlich bzw. Zeitreihen 51000BJ330 jährlich, 51000BM330 monatlich).







## 6.2 Werte nach Warenuntergruppen der Ernährungswirtschaft und der Gewerblichen Wirtschaft \*)

### 6.2.2 Importe

Nr. der Klassifikation	Warenbenennung	2014		2013		Zu- (+) bzw. Abnahme (-)		Zu- (+) bzw. Abnahme (-)		
		Dezember	Januar / Dezember	Dezember	Januar / Dezember	gegenüber		gegenüber		
						Dezember 2013		Januar / Dezember 2013		
		in 1 000 Euro		in 1 000 Euro		%		in 1 000 Euro		
877	Spielwaren .....	385 024	3 456 246	3 251 980	-	9 607	- 2,4	+	204 266	+ 6,3
878	Schmuckwaren, Gold- und Silberschmiedewaren .....	126 238	1 611 905	1 620 592	-	4 584	- 3,5	-	8 687	- 0,5
881	Schienenfahrzeuge .....	204 431	2 008 751	2 263 958	-	87 726	- 30,0	-	255 207	- 11,3
882	Wasserfahrzeuge .....	161 071	1 875 326	3 390 370	+	130 826	x	-	1 515 044	- 44,7
883	Luftfahrzeuge .....	1 902 686	29 561 408	28 466 164	-	164 209	- 7,9	+	1 095 244	+ 3,8
884	Fahrgestelle, Karosserien, Motoren, Teile und Zubehör für Kraftfahrzeuge .....	3 125 667	45 503 416	43 409 537	+	150 425	+ 5,1	+	2 093 879	+ 4,8
885	Personenkraftwagen und Wohnmobile .....	2 824 593	34 458 246	30 793 086	+	464 678	+ 19,7	+	3 665 160	+ 11,9
886	Busse .....	65 028	512 935	711 151	-	50 720	- 43,8	-	198 216	- 27,9
887	Lastkraftwagen und Spezialfahrzeuge .....	470 107	5 251 079	5 514 906	-	34 586	- 6,9	-	263 827	- 4,8
888	Fahrräder .....	104 582	1 453 291	1 366 575	+	18 764	+ 21,9	+	86 716	+ 6,3
889	Andere Fahrzeuge .....	202 344	3 017 098	2 818 420	+	13 469	+ 7,1	+	198 678	+ 7,0
891	Vollständige Fabrikationsanlagen .....	358	10 950	23 828	-	1 268	- 78,0	-	12 878	- 54,0
896	Andere Enderzeugnisse .....	786 498	8 466 263	9 120 584	+	20 670	+ 2,7	+	654 321	- 7,2
901	Rückwaren .....	385 447	5 099 200	5 094 487	+	16 493	+ 4,5	+	4 713	+ 0,1
903	Ersatzlieferungen .....	9 685	73 391	53 363	+	5 588	+ 136,4	+	20 028	+ 37,5
904	Andere nicht aufgliederbare Warenverkehre .....	4 885 035	42 981 105	26 629 905	+	2 215 826	+ 83,0	+	16 351 200	+ 61,4
	<b>Insgesamt ...</b>	<b>71 151 143</b>	<b>916 635 947</b>	<b>898 164 437</b>	<b>+</b>	<b>2 830 660</b>	<b>+ 4,1</b>	<b>+</b>	<b>18 471 510</b>	<b>+ 2,1</b>

\*) Außenhandelsergebnisse nach EGW-3-Stellen können über Genesis-Online abgerufen werden (Tabellen 51000-0005 jährlich, 51000-0006 monatlich bzw. Zeitreihen 51000BJ330 jährlich, 51000BM330 monatlich).





## Bundesländer Januar / Dezember 2014 Exporte

in Milliarden Euro

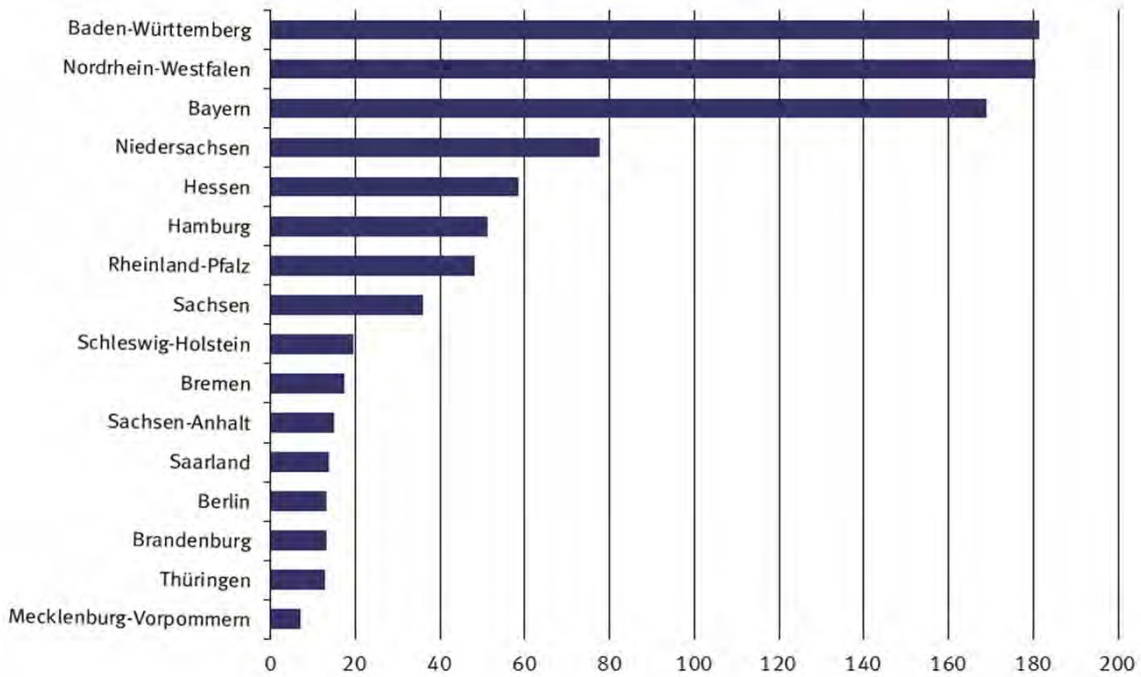

## Bundesländer Januar / Dezember 2014 Importe

in Milliarden Euro

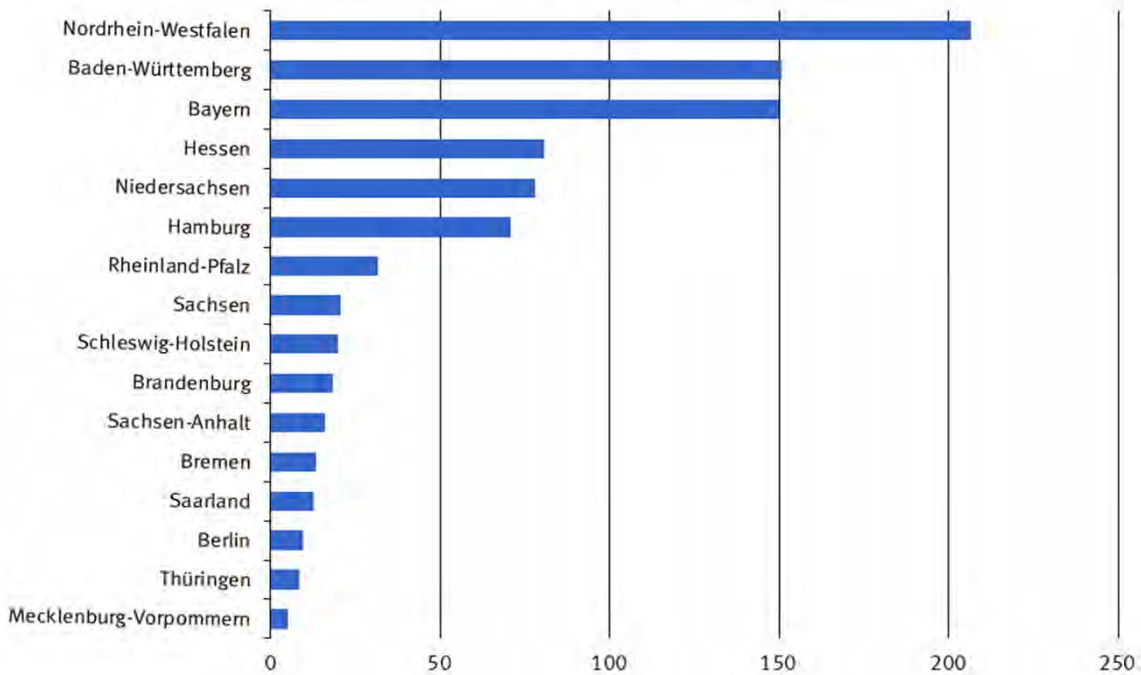

## 8.1 Monatliche Entwicklung nach Bundesländern \*)

Bundesland	2014		2013	Zu- (+) bzw. Abnahme (-)		Zu- (+) bzw. Abnahme (-)		
	Dezember	Januar / Dezember		gegenüber Dezember 2013		gegenüber Januar / Dezember 2013		
	in 1 000 Euro			in 1 000 Euro	%	in 1 000 Euro	%	
<b>Exporte 1)</b>								
Deutschland .....	95 969 400	1 133 540 458	1 093 114 576	+	8 155 666	+ 10,0	+ 40 425 882	+ 3,7
Baden-Württemberg .....	15 608 438	181 373 674	173 298 594	+	1 323 279	+ 10,1	+ 8 075 080	+ 4,7
Bayern .....	14 410 823	168 891 507	166 389 842	+	414 114	+ 3,4	+ 2 501 665	+ 1,5
Berlin .....	1 076 551	13 308 563	12 926 393	+	28 812	+ 2,8	+ 382 170	+ 3,0
Brandenburg .....	1 156 214	13 191 839	12 932 877	-	14 901	- 1,6	+ 258 962	+ 2,0
Bremen .....	1 644 246	17 331 114	14 668 193	+	706 393	+ 67,1	+ 2 662 921	+ 18,2
Hamburg .....	4 325 894	51 178 745	49 179 671	+	652 048	+ 14,4	+ 1 999 074	+ 4,1
Hessen .....	4 816 294	58 511 367	56 945 547	+	573 920	+ 14,2	+ 1 565 820	+ 2,7
Mecklenburg-Vorpommern .....	518 333	7 223 195	7 298 502	-	104 466	- 16,9	- 75 307	- 1,0
Niedersachsen .....	6 485 764	77 768 960	77 409 236	+	407 673	+ 7,3	+ 359 724	+ 0,5
Nordrhein-Westfalen .....	14 855 691	180 571 933	178 805 945	+	859 743	+ 6,6	+ 1 765 988	+ 1,0
Rheinland-Pfalz .....	3 947 526	48 071 122	46 506 917	+	473 408	+ 14,5	+ 1 564 205	+ 3,4
Saarland .....	1 241 104	13 791 769	13 285 688	+	77 007	+ 8,3	+ 506 081	+ 3,8
Sachsen .....	3 101 709	35 974 835	31 430 273	+	725 107	+ 32,0	+ 4 544 562	+ 14,5
Sachsen-Anhalt .....	1 250 839	14 979 474	14 800 623	-	4 879	- 0,4	+ 178 851	+ 1,2
Schleswig-Holstein .....	1 579 367	19 594 731	18 969 695	-	43 007	- 2,9	+ 625 036	+ 3,3
Thüringen .....	1 101 237	13 028 054	12 114 175	+	112 412	+ 12,7	+ 913 879	+ 7,5
Waren ausländischen Ursprungs .....	18 682 694	215 766 028	202 999 305	+	2 082 146	+ 13,4	+ 12 766 723	+ 6,3
Nicht ermittelte Bundesländer .....	166 676	2 983 548	3 153 100	-	113 143	- 41,7	- 169 552	- 5,4
<b>Importe 2)</b>								
Deutschland .....	71 713 036	922 258 348	903 722 178	+	2 787 423	+ 4,0	+ 18 536 170	+ 2,1
Baden-Württemberg .....	11 216 402	150 738 783	140 873 374	+	417 706	+ 3,9	+ 9 865 409	+ 7,0
Bayern .....	11 994 889	150 153 799	146 767 114	+	812 499	+ 7,3	+ 3 386 685	+ 2,3
Berlin .....	748 242	9 698 655	9 729 708	-	63 362	- 7,8	- 31 053	- 0,3
Brandenburg .....	1 417 610	18 264 612	18 668 138	-	154 206	- 9,8	- 403 526	- 2,2
Bremen .....	1 027 790	13 556 485	13 696 827	+	83 954	+ 8,9	- 140 342	- 1,0
Hamburg .....	5 065 603	70 778 014	68 903 756	+	645	+ 0,0	+ 1 874 258	+ 2,7
Hessen .....	6 391 431	80 733 098	78 881 763	+	387 519	+ 6,5	+ 1 851 335	+ 2,3
Mecklenburg-Vorpommern .....	406 362	5 190 758	4 425 440	+	68 970	+ 20,4	+ 765 318	+ 17,3
Niedersachsen .....	6 168 343	78 240 982	82 455 380	-	105 451	- 1,7	- 4 214 398	- 5,1
Nordrhein-Westfalen .....	16 258 380	206 681 492	205 641 947	+	505 479	+ 3,2	+ 1 039 545	+ 0,5
Rheinland-Pfalz .....	2 522 169	31 880 043	31 184 358	+	88 647	+ 3,6	+ 695 685	+ 2,2
Saarland .....	1 002 946	12 695 086	11 465 745	+	186 864	+ 22,9	+ 1 229 341	+ 10,7
Sachsen .....	1 554 972	20 533 617	18 988 831	+	52 959	+ 3,5	+ 1 544 786	+ 8,1
Sachsen-Anhalt .....	1 251 313	16 048 410	16 782 693	-	47 749	- 3,7	- 734 283	- 4,4
Schleswig-Holstein .....	1 462 178	19 795 988	19 192 034	-	14 103	- 1,0	+ 603 954	+ 3,1
Thüringen .....	635 417	8 639 990	8 293 295	+	3 534	+ 0,6	+ 346 695	+ 4,2
Für das Ausland bestimmte Waren .....	2 584 355	28 508 580	27 687 283	+	563 757	+ 27,9	+ 821 297	+ 3,0
Nicht ermittelte Bundesländer .....	4 634	119 956	84 492	-	239	- 4,9	+ 35 464	+ 42,0

\*) Außenhandelsergebnisse nach Bundesländern können über Genesis-Online abgerufen werden (Tabellen 51000-0030 jährlich, 51000-0031 monatlich bzw. Zeitreihen 51000LJ001 jährlich, 51000LM001 monatlich).

- 1) Spezialhandel  
2) Generalhandel

## 8.2 Monatliche Entwicklung nach Bundesländern und Warengruppen der Ernährungswirtschaft und der Gewerblichen Wirtschaft \*)

### 8.2.1 Exporte

Nr. der Klassifikation	Warengruppe	2014		2013	Zu- (+) bzw. Abnahme (-)		Zu- (+) bzw. Abnahme (-)					
		Dezember	Januar / Dezember		gegenüber Dezember 2013		gegenüber Januar / Dezember 2013					
		in 1 000 Euro			in 1 000 Euro	%	in 1 000 Euro	%				
<b>Deutschland</b>												
1 - 4 Ernährungswirtschaft .....		5 090 505	65 594 008	66 049 184	-	74 668	-	1,4	-	455 176	-	0,7
5 - 8 Gewerbliche Wirtschaft .....		81 030 659	1 034 286 244	1 008 235 646	+	6 071 073	+	8,1	+	26 050 598	+	2,6
7 + 8 Fertigwaren .....		75 170 947	955 384 916	925 753 645	+	6 837 115	+	10,0	+	29 631 271	+	3,2
1 Lebende Tiere .....		97 712	1 278 246	1 355 528	-	21 172	-	17,8	-	77 282	-	5,7
2 Nahrungsmittel tierischen Ursprungs .....		1 700 096	22 385 324	22 517 407	-	97 710	-	5,4	-	132 083	-	0,6
3 Nahrungsmittel pflanzlichen Ursprungs .....		2 468 234	31 897 502	32 093 391	-	42 084	-	1,7	-	195 889	-	0,6
4 Genussmittel .....		824 471	10 032 847	10 082 761	+	86 332	+	11,7	-	49 914	-	0,5
5 Rohstoffe .....		1 565 343	17 384 486	17 789 007	-	9 738	-	0,6	-	404 521	-	2,3
6 Halbwaren .....		4 294 354	61 516 508	64 692 863	-	756 346	-	15,0	-	3 176 355	-	4,9
7 Vorerzeugnisse .....		8 674 548	123 429 195	122 784 731	+	563 452	+	6,9	+	644 464	+	0,5
8 Enderzeugnisse .....		66 496 362	831 955 515	802 968 640	+	6 273 655	+	10,4	+	28 986 875	+	3,6
9 Andere nicht aufgliederbare Warenverkehre .....		3 974 404	33 660 260	18 829 837	+	2 159 244	+	119,0	+	14 830 423	+	78,8
1-9 Insgesamt .....		90 095 568	1 133 540 458	1 093 114 576	+	8 155 666	+	10,0	+	40 425 882	+	3,7
<b>Baden-Württemberg</b>												
1 - 4 Ernährungswirtschaft .....		346 958	4 432 427	4 485 346	+	3 289	+	1,0	-	52 919	-	1,2
5 - 8 Gewerbliche Wirtschaft .....		13 486 261	172 521 079	166 447 990	+	1 025 454	+	8,2	+	6 073 089	+	3,6
7 + 8 Fertigwaren .....		12 813 181	163 492 333	155 904 198	+	1 135 522	+	9,7	+	7 588 135	+	4,9
1 Lebende Tiere .....		2 325	36 355	33 854	-	527	-	18,5	+	2 501	+	7,4
2 Nahrungsmittel tierischen Ursprungs .....		100 093	1 289 407	1 322 749	-	3 017	-	2,9	-	33 342	-	2,5
3 Nahrungsmittel pflanzlichen Ursprungs .....		226 122	2 896 222	2 933 037	+	9 063	+	4,2	-	36 815	-	1,3
4 Genussmittel .....		18 411	210 427	195 691	-	2 234	-	10,8	+	14 736	+	7,5
5 Rohstoffe .....		33 940	488 319	492 179	-	761	-	2,2	-	3 860	-	0,8
6 Halbwaren .....		639 145	8 540 382	10 051 644	-	109 305	-	14,6	-	1 511 262	-	15,0
7 Vorerzeugnisse .....		679 026	9 923 256	9 795 448	+	76 515	+	12,7	+	127 808	+	1,3
8 Enderzeugnisse .....		12 134 148	153 569 057	146 108 697	+	1 059 011	+	9,6	+	7 460 360	+	5,1
9 Andere nicht aufgliederbare Warenverkehre .....		542 859	4 420 204	2 365 230	+	294 529	+	118,6	+	2 054 974	+	86,9
1-9 Insgesamt .....		14 376 077	181 373 674	173 298 594	+	1 323 279	+	10,1	+	8 075 080	+	4,7
<b>Bayern</b>												
1 - 4 Ernährungswirtschaft .....		681 009	8 711 740	8 594 708	-	12 257	-	1,8	+	117 032	+	1,4
5 - 8 Gewerbliche Wirtschaft .....		11 522 992	156 406 708	155 709 530	+	161 735	+	1,4	+	697 178	+	0,4
7 + 8 Fertigwaren .....		11 029 462	148 636 964	147 687 716	+	265 477	+	2,5	+	949 248	+	0,6
1 Lebende Tiere .....		8 587	153 702	155 240	-	7 416	-	46,3	-	1 538	-	1,0
2 Nahrungsmittel tierischen Ursprungs .....		335 562	4 183 146	4 082 265	-	15 953	-	4,5	+	100 881	+	2,5
3 Nahrungsmittel pflanzlichen Ursprungs .....		259 012	3 248 971	3 225 394	+	12 584	+	5,1	+	23 577	+	0,7
4 Genussmittel .....		77 855	1 125 937	1 131 814	-	1 465	-	1,8	-	5 877	-	0,5
5 Rohstoffe .....		67 029	970 914	973 675	-	699	-	1,0	-	2 761	-	0,3
6 Halbwaren .....		426 494	6 798 813	7 048 106	-	103 061	-	19,5	-	249 293	-	3,5
7 Vorerzeugnisse .....		836 851	11 982 581	12 107 921	+	29 707	+	3,7	-	125 340	-	1,0
8 Enderzeugnisse .....		10 192 602	136 654 363	135 579 757	+	235 768	+	2,4	+	1 074 606	+	0,8
9 Andere nicht aufgliederbare Warenverkehre .....		472 782	3 773 098	2 085 632	+	264 638	+	127,1	+	1 687 466	+	80,9
1-9 Insgesamt .....		12 676 778	168 891 507	166 389 842	+	414 114	+	3,4	+	2 501 665	+	1,5
<b>Berlin</b>												
1 - 4 Ernährungswirtschaft .....		160 505	1 803 455	1 790 658	+	29 128	+	22,2	+	12 797	+	0,7
5 - 8 Gewerbliche Wirtschaft .....		861 407	11 155 130	10 945 064	-	24 825	-	2,8	+	210 066	+	1,9
7 + 8 Fertigwaren .....		823 247	10 551 465	10 469 715	-	29 720	-	3,5	+	81 750	+	0,8
1 Lebende Tiere .....		17	282	822	-	68	-	80,0	-	540	-	65,7
2 Nahrungsmittel tierischen Ursprungs .....		12 559	144 687	143 247	-	2 271	-	15,3	+	1 440	+	1,0
3 Nahrungsmittel pflanzlichen Ursprungs .....		53 526	576 436	607 786	+	5 296	+	11,0	-	31 350	-	5,2
4 Genussmittel .....		94 406	1 082 059	1 038 782	+	26 173	+	38,4	+	43 277	+	4,2
5 Rohstoffe .....		1 674	19 531	17 723	+	663	+	65,6	+	1 808	+	10,2
6 Halbwaren .....		36 488	584 097	457 593	+	4 232	+	13,1	+	126 504	+	27,6
7 Vorerzeugnisse .....		31 179	517 047	424 323	+	4 706	+	17,8	+	92 724	+	21,9
8 Enderzeugnisse .....		792 069	10 034 415	10 045 373	-	34 425	-	4,2	-	10 958	-	0,1
9 Andere nicht aufgliederbare Warenverkehre .....		43 102	349 988	190 714	+	24 505	+	131,8	+	159 274	+	83,5
1-9 Insgesamt .....		1 065 017	13 308 563	12 926 393	+	28 812	+	2,8	+	382 170	+	3,0



## 8.2 Monatliche Entwicklung nach Bundesländern und Warengruppen der Ernährungswirtschaft und der Gewerblichen Wirtschaft \*)

### 8.2.1 Exporte

Nr. der Klassifikation	Warengruppe	2014		2013	Zu- (+) bzw. Abnahme (-)		Zu- (+) bzw. Abnahme (-)					
		Dezember	Januar / Dezember		gegenüber Dezember 2013		gegenüber Januar / Dezember 2013					
		in 1 000 Euro			in 1 000 Euro	%	in 1 000 Euro	%				
<b>Brandenburg</b>												
1 - 4 Ernährungswirtschaft .....		57 239	1 083 818	1 034 852	-	44 394	-	43,7	+	48 966	+	4,7
5 - 8 Gewerbliche Wirtschaft .....		811 292	11 783 087	11 713 332	+	7 637	+	1,0	+	69 755	+	0,6
7 + 8 Fertigwaren .....		731 479	10 733 571	10 611 352	+	19 416	+	2,7	+	122 219	+	1,2
1 Lebende Tiere .....		4 666	40 704	34 244	+	1 154	+	32,9	+	6 460	+	18,9
2 Nahrungsmittel tierischen Ursprungs .....		12 681	309 397	331 636	-	17 960	-	58,6	-	22 239	-	6,7
3 Nahrungsmittel pflanzlichen Ursprungs .....		37 324	698 161	630 617	-	26 911	-	41,9	+	67 544	+	10,7
4 Genussmittel .....		2 566	35 542	38 356	-	675	-	20,8	-	2 814	-	7,3
5 Rohstoffe .....		5 174	101 100	109 375	+	179	+	3,6	-	8 275	-	7,6
6 Halbwaren .....		74 639	948 418	992 587	-	11 957	-	13,8	-	44 169	-	4,4
7 Vorerzeugnisse .....		221 690	3 279 252	3 240 718	-	3 161	-	1,4	+	38 534	+	1,2
8 Enderzeugnisse .....		509 789	7 454 309	7 370 636	+	22 577	+	4,6	+	83 673	+	1,1
9 Andere nicht aufgliederbare Warenverkehre .....		39 742	324 946	184 731	+	21 842	+	122,0	+	140 215	+	75,9
1-9 Insgesamt .....		908 279	13 191 839	12 932 877	-	14 901	-	1,6	+	258 962	+	2,0
<b>Bremen</b>												
1 - 4 Ernährungswirtschaft .....		155 617	1 946 175	1 953 508	+	15 873	+	11,4	-	7 333	-	0,4
5 - 8 Gewerbliche Wirtschaft .....		1 581 722	15 215 782	12 609 499	+	678 675	+	75,2	+	2 606 283	+	20,7
7 + 8 Fertigwaren .....		1 552 475	14 677 864	12 228 092	+	666 420	+	75,2	+	2 449 772	+	20,0
1 Lebende Tiere .....		1	966	196	-	49	-	98,0	+	770	+	392,9
2 Nahrungsmittel tierischen Ursprungs .....		33 323	394 759	405 787	-	97	-	0,3	-	11 028	-	2,7
3 Nahrungsmittel pflanzlichen Ursprungs .....		28 136	404 398	392 929	-	1 011	-	3,5	+	11 469	+	2,9
4 Genussmittel .....		94 152	1 146 023	1 154 559	+	17 027	+	22,1	-	8 536	-	0,7
5 Rohstoffe .....		6 105	93 595	91 636	+	2 262	+	58,9	+	1 959	+	2,1
6 Halbwaren .....		23 144	444 310	289 777	+	9 996	+	76,0	+	154 533	+	53,3
7 Vorerzeugnisse .....		111 408	1 477 274	1 558 889	+	5 398	+	5,1	-	81 615	-	5,2
8 Enderzeugnisse .....		1 441 070	13 200 592	10 669 191	+	661 020	+	84,7	+	2 531 401	+	23,7
9 Andere nicht aufgliederbare Warenverkehre .....		21 150	169 161	105 159	+	11 837	+	127,1	+	64 002	+	60,9
1-9 Insgesamt .....		1 758 495	17 331 114	14 668 193	+	706 393	+	67,1	+	2 662 921	+	18,2
<b>Hamburg</b>												
1 - 4 Ernährungswirtschaft .....		176 507	2 298 728	2 385 938	+	14 311	+	8,8	-	87 210	-	3,7
5 - 8 Gewerbliche Wirtschaft .....		4 931 570	48 407 081	46 538 316	+	603 742	+	14,0	+	1 868 765	+	4,0
7 + 8 Fertigwaren .....		4 263 198	41 073 001	39 526 293	+	600 424	+	16,4	+	1 546 708	+	3,9
1 Lebende Tiere .....		63	1 609	285	+	63	+	x	+	1 324	+	x
2 Nahrungsmittel tierischen Ursprungs .....		25 183	315 305	257 985	+	5 259	+	26,4	+	57 320	+	22,2
3 Nahrungsmittel pflanzlichen Ursprungs .....		136 928	1 829 481	1 968 600	+	6 115	+	4,7	-	139 119	-	7,1
4 Genussmittel .....		14 333	152 305	159 044	+	2 874	+	25,1	-	6 739	-	4,2
5 Rohstoffe .....		107 728	723 813	217 852	+	86 137	+	x	+	505 961	+	x
6 Halbwaren .....		560 627	6 610 240	6 794 144	-	82 832	-	12,9	-	183 904	-	2,7
7 Vorerzeugnisse .....		168 219	2 593 018	2 329 412	+	7 583	+	4,7	+	263 606	+	11,3
8 Enderzeugnisse .....		4 094 972	38 479 933	37 196 839	+	592 838	+	16,9	+	1 283 094	+	3,4
9 Andere nicht aufgliederbare Warenverkehre .....		59 926	472 967	255 448	+	34 001	+	131,2	+	217 519	+	85,2
1-9 Insgesamt .....		5 167 993	51 178 745	49 179 671	+	652 048	+	14,4	+	1 999 074	+	4,1
<b>Hessen</b>												
1 - 4 Ernährungswirtschaft .....		119 271	2 130 679	1 983 618	-	29 732	-	20,0	+	147 061	+	7,4
5 - 8 Gewerbliche Wirtschaft .....		4 331 312	55 106 561	54 267 506	+	512 416	+	13,4	+	839 055	+	1,5
7 + 8 Fertigwaren .....		4 101 715	51 559 165	49 882 787	+	524 826	+	14,7	+	1 676 378	+	3,4
1 Lebende Tiere .....		2 017	16 919	18 319	+	28	+	1,4	-	1 400	-	7,6
2 Nahrungsmittel tierischen Ursprungs .....		25 204	322 005	326 458	-	6 004	-	19,2	-	4 453	-	1,4
3 Nahrungsmittel pflanzlichen Ursprungs .....		83 545	1 701 549	1 555 686	-	25 970	-	23,7	+	145 863	+	9,4
4 Genussmittel .....		8 500	90 184	83 164	+	2 210	+	35,1	+	7 020	+	8,4
5 Rohstoffe .....		15 011	209 009	202 986	+	2 163	+	16,8	+	6 023	+	3,0
6 Halbwaren .....		214 586	3 338 373	4 181 731	-	14 586	-	6,4	-	843 358	-	20,2
7 Vorerzeugnisse .....		525 025	7 841 527	7 643 004	+	47 112	+	9,9	+	198 523	+	2,6
8 Enderzeugnisse .....		3 576 684	43 717 637	42 239 777	+	477 706	+	15,4	+	1 477 860	+	3,5
9 Andere nicht aufgliederbare Warenverkehre .....		160 997	1 274 103	694 416	+	91 233	+	130,8	+	579 687	+	83,5
1-9 Insgesamt .....		4 611 584	58 511 367	56 945 547	+	573 920	+	14,2	+	1 565 820	+	2,7

## 8.2 Monatliche Entwicklung nach Bundesländern und Warengruppen der Ernährungswirtschaft und der Gewerblichen Wirtschaft \*)

### 8.2.1 Exporte

Nr. der Klassifikation	Warengruppe	2014		2013	Zu- (+) bzw. Abnahme (-)		Zu- (+) bzw. Abnahme (-)					
		Dezember	Januar / Dezember		gegenüber Dezember 2013		gegenüber Januar / Dezember 2013					
		in 1 000 Euro			in 1 000 Euro	%	in 1 000 Euro	%				
<b>Mecklenburg-Vorpommern</b>												
1 - 4 Ernährungswirtschaft .....		171 887	2 552 173	2 787 770	-	63 033	-	26,8	-	235 597	-	8,5
5 - 8 Gewerbliche Wirtschaft .....		304 779	4 372 872	4 369 502	-	63 513	-	17,2	+	3 370	+	0,1
7 + 8 Fertigwaren .....		253 352	3 475 251	3 445 676	-	53 038	-	17,3	+	29 575	+	0,9
1 Lebende Tiere .....		2 657	41 210	54 594	-	1 338	-	33,5	-	13 384	-	24,5
2 Nahrungsmittel tierischen Ursprungs .....		43 437	657 583	648 654	-	12 055	-	21,7	+	8 929	+	1,4
3 Nahrungsmittel pflanzlichen Ursprungs .....		121 095	1 786 697	2 016 773	-	50 302	-	29,3	-	230 076	-	11,4
4 Genussmittel .....		4 696	66 673	67 757	+	658	+	16,3	-	1 084	-	1,6
5 Rohstoffe .....		7 711	81 438	92 288	-	1 276	-	14,2	-	10 850	-	11,8
6 Halbwaren .....		43 714	816 189	831 523	-	9 205	-	17,4	-	15 334	-	1,8
7 Vorerzeugnisse .....		38 985	521 966	549 134	+	2 041	+	5,5	-	27 168	-	4,9
8 Enderzeugnisse .....		214 371	2 953 276	2 896 538	-	55 075	-	20,4	+	56 738	+	2,0
9 Andere nicht aufgliederbare Warenverkehre .....		38 193	298 167	141 246	+	22 078	+	137,0	+	156 921	+	111,1
1-9 Insgesamt .....		514 862	7 223 195	7 298 502	-	104 466	-	16,9	-	75 307	-	1,0
<b>Niedersachsen</b>												
1 - 4 Ernährungswirtschaft .....		802 875	10 339 017	10 416 793	-	25 221	-	3,0	-	77 776	-	0,7
5 - 8 Gewerbliche Wirtschaft .....		4 966 846	65 425 329	65 898 178	+	291 088	+	6,2	-	472 849	-	0,7
7 + 8 Fertigwaren .....		4 729 364	61 460 549	61 817 268	+	372 787	+	8,6	-	356 719	-	0,6
1 Lebende Tiere .....		32 567	451 978	545 440	-	13 141	-	28,7	-	93 462	-	17,1
2 Nahrungsmittel tierischen Ursprungs .....		431 786	5 434 327	5 532 497	-	1 751	-	0,4	-	98 170	-	1,8
3 Nahrungsmittel pflanzlichen Ursprungs .....		268 908	3 508 637	3 485 792	-	4 316	-	1,6	+	22 845	+	0,7
4 Genussmittel .....		69 621	944 075	853 092	-	6 003	-	7,9	+	90 983	+	10,7
5 Rohstoffe .....		40 972	654 627	690 772	-	2 304	-	5,3	-	36 145	-	5,2
6 Halbwaren .....		196 517	3 310 157	3 390 135	-	79 385	-	28,8	-	79 978	-	2,4
7 Vorerzeugnisse .....		674 686	9 729 734	9 597 422	+	21 954	+	3,4	+	132 312	+	1,4
8 Enderzeugnisse .....		4 054 673	51 730 831	52 219 827	+	350 828	+	9,5	-	488 996	-	0,9
9 Andere nicht aufgliederbare Warenverkehre .....		252 178	2 004 632	1 094 280	+	141 804	+	128,5	+	910 352	+	83,2
1-9 Insgesamt .....		6 021 896	77 768 960	77 409 236	+	407 673	+	7,3	+	359 724	+	0,5
<b>Nordrhein-Westfalen</b>												
1 - 4 Ernährungswirtschaft .....		898 772	11 450 343	11 652 379	+	34 369	+	4,0	-	202 036	-	1,7
5 - 8 Gewerbliche Wirtschaft .....		12 327 589	163 413 564	164 038 906	+	424 144	+	3,6	-	625 342	-	0,4
7 + 8 Fertigwaren .....		11 184 602	146 974 807	147 161 849	+	565 424	+	5,3	-	187 042	-	0,1
1 Lebende Tiere .....		27 733	296 166	283 729	+	2 393	+	9,4	+	12 437	+	4,4
2 Nahrungsmittel tierischen Ursprungs .....		304 925	4 406 936	4 317 984	-	7 995	-	2,6	+	88 952	+	2,1
3 Nahrungsmittel pflanzlichen Ursprungs .....		515 453	6 187 940	6 489 850	+	25 364	+	5,2	-	301 910	-	4,7
4 Genussmittel .....		50 670	559 328	560 783	+	14 618	+	40,5	-	1 455	-	0,3
5 Rohstoffe .....		131 474	1 734 513	1 748 305	+	15 168	+	13,0	-	13 792	-	0,8
6 Halbwaren .....		1 011 515	14 704 258	15 128 729	-	156 452	-	13,4	-	424 471	-	2,8
7 Vorerzeugnisse .....		2 861 216	39 842 956	40 090 152	+	221 196	+	8,4	-	247 196	-	0,6
8 Enderzeugnisse .....		8 323 378	107 131 804	107 071 668	+	344 220	+	4,3	+	60 136	+	0,1
9 Andere nicht aufgliederbare Warenverkehre .....		716 116	5 708 040	3 114 715	+	401 227	+	127,4	+	2 593 325	+	83,3
1-9 Insgesamt .....		13 942 480	180 571 933	178 805 945	+	859 743	+	6,6	+	1 765 988	+	1,0
<b>Rheinland-Pfalz</b>												
1 - 4 Ernährungswirtschaft .....		258 092	3 454 920	3 529 155	-	11 276	-	4,2	-	74 235	-	2,1
5 - 8 Gewerbliche Wirtschaft .....		3 378 852	43 736 445	42 479 505	+	422 676	+	14,3	+	1 256 940	+	3,0
7 + 8 Fertigwaren .....		3 217 404	41 585 004	40 174 568	+	411 969	+	14,7	+	1 410 436	+	3,5
1 Lebende Tiere .....		1 258	22 602	13 391	-	51	-	3,9	+	9 211	+	68,8
2 Nahrungsmittel tierischen Ursprungs .....		49 109	744 903	789 681	-	17 171	-	25,9	-	44 778	-	5,7
3 Nahrungsmittel pflanzlichen Ursprungs .....		81 031	986 140	1 006 323	-	356	-	0,4	-	20 183	-	2,0
4 Genussmittel .....		126 688	1 701 278	1 719 743	+	6 304	+	5,2	-	18 465	-	1,1
5 Rohstoffe .....		17 590	275 103	268 566	-	614	-	3,4	+	6 537	+	2,4
6 Halbwaren .....		143 854	1 876 315	2 036 375	+	11 311	+	8,5	-	160 060	-	7,9
7 Vorerzeugnisse .....		858 896	11 073 929	11 324 076	+	149 236	+	21,0	-	250 147	-	2,2
8 Enderzeugnisse .....		2 358 510	30 511 070	28 850 505	+	262 744	+	12,5	+	1 660 565	+	5,8
9 Andere nicht aufgliederbare Warenverkehre .....		110 832	879 732	498 283	+	62 004	+	127,0	+	381 449	+	76,6
1-9 Insgesamt .....		3 747 776	48 071 122	46 506 917	+	473 408	+	14,5	+	1 564 205	+	3,4

## 8.2 Monatliche Entwicklung nach Bundesländern und Warengruppen der Ernährungswirtschaft und der Gewerblichen Wirtschaft \*)

### 8.2.1 Exporte

Nr. der Klassifikation	Warengruppe	2014		2013	Zu- (+) bzw. Abnahme (-)			Zu- (+) bzw. Abnahme (-)			
		Dezember	Januar / Dezember		gegenüber Dezember 2013	gegenüber Januar / Dezember 2013		gegenüber Januar / Dezember 2013			
		in 1 000 Euro				in 1 000 Euro	%	in 1 000 Euro	%		
<b>Saarland</b>											
1 - 4 Ernährungswirtschaft .....		54 674	691 538	616 974	-	683	-	1,2	+	74 564	+ 12,1
5 - 8 Gewerbliche Wirtschaft .....		912 952	12 821 849	12 524 252	+	58 007	+	6,8	+	297 597	+ 2,4
7 + 8 Fertigwaren .....		854 786	11 982 459	11 692 414	+	59 465	+	7,5	+	290 045	+ 2,5
1 Lebende Tiere .....		18	197	42	+	17	x	x	+	155	x
2 Nahrungsmittel tierischen Ursprungs .....		4 392	57 365	57 086	-	265	-	5,7	+	279	+ 0,5
3 Nahrungsmittel pflanzlichen Ursprungs .....		43 551	542 189	483 548	+	1 957	+	4,7	+	58 641	+ 12,1
4 Genussmittel .....		6 709	91 777	76 285	-	2 397	-	26,3	+	15 492	+ 20,3
5 Rohstoffe .....		1 846	30 850	29 294	-	511	-	21,7	+	1 556	+ 5,3
6 Halbwaren .....		56 317	808 511	802 540	-	955	-	1,7	+	5 971	+ 0,7
7 Vorerzeugnisse .....		105 974	1 708 906	1 659 819	-	17 084	-	13,9	+	49 087	+ 3,0
8 Enderzeugnisse .....		748 808	10 273 546	10 032 610	+	76 550	+	11,4	+	240 936	+ 2,4
9 Andere nicht aufgliederbare Warenverkehre .....		34 968	278 387	144 473	+	19 687	+	128,8	+	133 914	+ 92,7
1-9 Insgesamt .....		1 002 597	13 791 769	13 285 688	+	77 007	+	8,3	+	506 081	+ 3,8
<b>Sachsen</b>											
1 - 4 Ernährungswirtschaft .....		104 793	1 279 950	1 281 447	+	1 770	+	1,7	-	1 497	- 0,1
5 - 8 Gewerbliche Wirtschaft .....		2 797 488	33 969 661	29 770 379	+	673 611	+	31,7	+	4 199 282	+ 14,1
7 + 8 Fertigwaren .....		2 683 937	32 532 123	28 451 063	+	670 824	+	33,3	+	4 081 060	+ 14,3
1 Lebende Tiere .....		6 613	72 478	79 699	+	484	+	7,9	-	7 221	- 9,1
2 Nahrungsmittel tierischen Ursprungs .....		48 196	662 198	664 851	-	2 682	-	5,3	-	2 653	- 0,4
3 Nahrungsmittel pflanzlichen Ursprungs .....		33 825	372 239	375 573	+	4 202	+	14,2	-	3 334	- 0,9
4 Genussmittel .....		16 157	173 019	161 324	-	237	-	1,4	+	11 695	+ 7,2
5 Rohstoffe .....		9 294	139 018	118 417	+	735	+	8,6	+	20 601	+ 17,4
6 Halbwaren .....		104 261	1 298 499	1 200 915	+	2 060	+	2,0	+	97 584	+ 8,1
7 Vorerzeugnisse .....		177 142	2 538 056	2 506 813	+	4 437	+	2,6	+	31 243	+ 1,2
8 Enderzeugnisse .....		2 506 789	29 994 062	25 944 223	+	666 378	+	36,2	+	4 049 839	+ 15,6
9 Andere nicht aufgliederbare Warenverkehre .....		89 987	725 203	378 444	+	49 741	+	123,6	+	346 759	+ 91,6
1-9 Insgesamt .....		2 992 262	35 974 835	31 430 273	+	725 107	+	32,0	+	4 544 562	+ 14,5
<b>Sachsen-Anhalt</b>											
1 - 4 Ernährungswirtschaft .....		128 705	1 598 141	1 809 130	-	15 819	-	10,9	-	210 989	- 11,7
5 - 8 Gewerbliche Wirtschaft .....		935 166	12 908 648	12 745 824	-	25 288	-	2,6	+	162 824	+ 1,3
7 + 8 Fertigwaren .....		768 521	10 635 537	10 410 012	-	10 588	-	1,4	+	225 525	+ 2,2
1 Lebende Tiere .....		1 256	40 060	35 370	-	1 239	-	49,7	+	4 690	+ 13,3
2 Nahrungsmittel tierischen Ursprungs .....		28 360	337 586	420 285	-	7 104	-	20,0	-	82 699	- 19,7
3 Nahrungsmittel pflanzlichen Ursprungs .....		94 936	1 163 470	1 293 623	-	5 928	-	5,9	-	130 153	- 10,1
4 Genussmittel .....		4 155	57 031	59 856	-	1 550	-	27,2	-	2 825	- 4,7
5 Rohstoffe .....		45 504	609 750	618 973	+	2 316	+	5,4	-	9 223	- 1,5
6 Halbwaren .....		121 142	1 663 335	1 716 863	-	17 008	-	12,3	-	53 528	- 3,1
7 Vorerzeugnisse .....		308 168	4 582 798	4 540 623	-	45 792	-	12,9	+	42 175	+ 0,9
8 Enderzeugnisse .....		460 359	6 052 720	5 869 376	+	35 210	+	8,3	+	183 344	+ 3,1
9 Andere nicht aufgliederbare Warenverkehre .....		61 590	472 680	245 651	+	36 226	+	142,8	+	227 029	+ 92,4
1-9 Insgesamt .....		1 125 461	14 979 474	14 800 623	-	4 879	-	0,4	+	178 851	+ 1,2
<b>Schleswig-Holstein</b>											
1 - 4 Ernährungswirtschaft .....		183 265	2 440 880	2 361 408	+	1 251	+	0,7	+	79 472	+ 3,4
5 - 8 Gewerbliche Wirtschaft .....		1 185 841	16 505 321	16 263 281	-	90 055	-	7,1	+	242 040	+ 1,5
7 + 8 Fertigwaren .....		1 057 494	14 820 638	14 500 934	-	52 454	-	4,7	+	319 704	+ 2,2
1 Lebende Tiere .....		1 019	25 105	29 091	-	2 487	-	70,9	-	3 986	- 13,7
2 Nahrungsmittel tierischen Ursprungs .....		83 308	1 137 604	1 127 108	-	5 501	-	6,2	+	10 496	+ 0,9
3 Nahrungsmittel pflanzlichen Ursprungs .....		87 265	1 143 109	1 107 503	+	4 644	+	5,6	+	35 606	+ 3,2
4 Genussmittel .....		11 683	135 062	97 715	+	4 613	+	65,2	+	37 347	+ 38,2
5 Rohstoffe .....		6 886	95 431	98 561	+	1 301	+	23,3	-	3 130	- 3,2
6 Halbwaren .....		121 459	1 589 202	1 663 760	-	38 898	-	24,3	-	74 558	- 4,5
7 Vorerzeugnisse .....		130 967	1 946 201	1 936 476	+	7 428	+	6,0	+	9 725	+ 0,5
8 Enderzeugnisse .....		926 522	12 874 446	12 564 441	-	59 891	-	6,1	+	310 005	+ 2,5
9 Andere nicht aufgliederbare Warenverkehre .....		81 566	648 501	344 984	+	45 789	+	128,0	+	303 517	+ 88,0
1-9 Insgesamt .....		1 450 680	19 594 731	18 969 695	-	43 007	-	2,9	+	625 036	+ 3,3

## 8.2 Monatliche Entwicklung nach Bundesländern und Warengruppen der Ernährungswirtschaft und der Gewerblichen Wirtschaft \*)

### 8.2.1 Exporte

Nr. der Klassifikation	Warengruppe	2014		2013	Zu- (+) bzw. Abnahme (-)			Zu- (+) bzw. Abnahme (-)				
		Dezember	Januar / Dezember		gegenüber Dezember 2013	gegenüber Januar / Dezember 2013		gegenüber Januar / Dezember 2013				
		in 1 000 Euro		in 1 000 Euro		%	in 1 000 Euro	%				
<b>Thüringen</b>												
1 - 4 Ernährungswirtschaft .....		73 246	976 360	834 032	+	8 906	+	13,8	+	142 328	+	17,1
5 - 8 Gewerbliche Wirtschaft .....		863 009	11 562 744	11 026 206	+	68 303	+	8,6	+	536 538	+	4,9
7 + 8 Fertigwaren .....		816 132	10 875 242	10 364 028	+	66 795	+	8,9	+	511 214	+	4,9
1 Lebende Tiere .....		1 055	16 862	12 937	+	378	+	55,8	+	3 925	+	30,3
2 Nahrungsmittel tierischen Ursprungs .....		15 233	220 011	228 968	-	1 914	-	11,2	-	8 957	-	3,9
3 Nahrungsmittel pflanzlichen Ursprungs .....		52 588	680 265	535 843	+	10 165	+	24,0	+	144 422	+	27,0
4 Genussmittel .....		4 370	59 212	56 281	+	281	+	6,9	+	2 931	+	5,2
5 Rohstoffe .....		9 334	109 873	101 267	+	2 160	+	30,1	+	8 606	+	8,5
6 Halbwaren .....		37 545	577 620	560 909	-	651	-	1,7	+	16 711	+	3,0
7 Vorerzeugnisse .....		73 306	1 075 477	1 014 308	+	3 523	+	5,0	+	61 169	+	6,0
8 Enderzeugnisse .....		742 830	9 799 744	9 349 694	+	63 279	+	9,3	+	450 050	+	4,8
9 Andere nicht aufgliederbare Warenverkehre .....		61 885	488 949	253 938	+	35 211	+	132,0	+	235 011	+	92,5
1-9 Insgesamt .....		998 134	13 028 054	12 114 175	+	112 412	+	12,7	+	913 879	+	7,5
<b>Waren ausländischen Ursprungs</b>												
1 - 4 Ernährungswirtschaft .....		716 581	8 401 969	8 528 850	+	18 407	+	2,6	-	126 881	-	1,5
5 - 8 Gewerbliche Wirtschaft .....		15 674 145	195 993 099	187 738 179	+	1 460 891	+	10,3	+	8 254 920	+	4,4
7 + 8 Fertigwaren .....		14 290 333	180 315 256	171 419 009	+	1 623 516	+	12,8	+	8 896 247	+	5,2
1 Lebende Tiere .....		5 860	61 051	58 275	+	627	+	12,0	+	2 776	+	4,8
2 Nahrungsmittel tierischen Ursprungs .....		146 745	1 768 059	1 860 148	-	1 223	-	0,8	-	92 089	-	5,0
3 Nahrungsmittel pflanzlichen Ursprungs .....		344 480	4 169 949	3 981 914	-	7 129	-	2,0	+	188 035	+	4,7
4 Genussmittel .....		219 499	2 402 915	2 628 515	+	26 135	+	13,5	-	225 600	-	8,6
5 Rohstoffe .....		1 058 071	11 047 598	11 917 138	-	116 657	-	9,9	-	869 540	-	7,3
6 Halbwaren .....		325 735	4 630 196	4 402 006	-	45 976	-	12,4	+	228 190	+	5,2
7 Vorerzeugnisse .....		871 810	12 795 014	12 466 072	+	48 653	+	5,9	+	328 942	+	2,6
8 Enderzeugnisse .....		13 418 523	167 520 227	158 952 942	+	1 574 867	+	13,3	+	8 567 285	+	5,4
9 Andere nicht aufgliederbare Warenverkehre .....		1 186 466	11 370 960	6 732 216	+	602 857	+	103,3	+	4 638 744	+	68,9
1-9 Insgesamt .....		17 577 184	215 766 028	202 999 305	+	2 082 146	+	13,4	+	12 766 723	+	6,3
<b>Nicht ermittelte Bundesländer</b>												
1 - 4 Ernährungswirtschaft .....		509	1 695	2 618	+	443	x	-	-	923	-	35,3
5 - 8 Gewerbliche Wirtschaft .....		157 436	2 981 284	3 150 197	-	113 625	-	41,9	-	168 913	-	5,4
7 + 8 Fertigwaren .....		265	3 687	6 671	+	50	+	23,3	-	2 984	-	44,7
1 Lebende Tiere .....		-	-	-	-	-	-	-	-	-	-	-
2 Nahrungsmittel tierischen Ursprungs .....		-	46	18	-	6	x	+	-	28	x	-
3 Nahrungsmittel pflanzlichen Ursprungs .....		509	1 649	2 600	+	449	x	-	-	951	-	36,6
4 Genussmittel .....		-	-	-	-	-	-	-	-	-	-	-
5 Rohstoffe .....		-	4	0	-	-	-	+	-	4	x	-
6 Halbwaren .....		157 172	2 977 593	3 143 526	-	113 674	-	42,0	-	165 933	-	5,3
7 Vorerzeugnisse .....		-	203	121	-	-	-	+	-	82	+	67,8
8 Enderzeugnisse .....		265	3 483	6 546	+	50	+	23,3	-	3 063	-	46,8
9 Andere nicht aufgliederbare Warenverkehre .....		65	542	277	+	35	+	116,7	+	265	+	95,7
1-9 Insgesamt .....		158 013	2 983 548	3 153 100	-	113 143	-	41,7	-	169 552	-	5,4

\*) Außenhandelsergebnisse nach Bundesländern und EGW-1-Stellern können über Genesis-Online abgerufen werden (Tabellen 51000-0034 jährlich, 51000-0035 monatlich bzw. Zeitreihen 51000LJ310 jährlich, 51000LM310 monatlich).

## 8.2 Monatliche Entwicklung nach Bundesländern und Warengruppen der Ernährungswirtschaft und der Gewerblichen Wirtschaft \*)

### 8.2.2 Importe

Nr. der Klassifikation	Warengruppe	2014		2013	Zu- (+) bzw. Abnahme (-)		Zu- (+) bzw. Abnahme (-)					
		Dezember	Januar / Dezember		gegenüber Dezember 2013		gegenüber Januar / Dezember 2013					
		in 1 000 Euro			in 1 000 Euro	%	in 1 000 Euro	%				
<b>Deutschland</b>												
1 - 4 Ernährungswirtschaft .....		6 177 215	74 084 874	74 838 854	-	223 330	-	3,5	-	753 980	-	1,0
5 - 8 Gewerbliche Wirtschaft .....		60 255 345	800 015 574	797 103 491	+	772 652	+	1,3	+	2 912 083	+	0,4
7 + 8 Fertigwaren .....		46 999 367	623 282 101	600 604 524	+	2 713 981	+	6,1	+	22 677 577	+	3,8
1 Lebende Tiere .....		105 270	1 601 291	1 773 912	-	32 903	-	23,8	-	172 621	-	9,7
2 Nahrungsmittel tierischen Ursprungs .....		1 632 406	19 125 300	19 157 157	-	103 049	-	5,9	-	31 857	-	0,2
3 Nahrungsmittel pflanzlichen Ursprungs .....		3 550 410	42 951 981	43 600 769	-	208 245	-	5,5	-	648 788	-	1,5
4 Genussmittel .....		889 112	10 406 067	10 306 858	+	120 867	+	15,7	+	99 209	+	1,0
5 Rohstoffe .....		8 013 620	101 044 225	114 546 253	-	1 552 906	-	16,2	-	13 502 028	-	11,8
6 Halbwaren .....		5 242 365	75 689 130	81 952 641	-	388 456	-	6,9	-	6 263 511	-	7,6
7 Vorerzeugnisse .....		6 259 471	93 707 028	92 842 461	+	188 240	+	3,1	+	864 567	+	0,9
8 Enderzeugnisse .....		40 739 848	529 575 018	507 762 008	+	2 525 718	+	6,6	+	21 813 010	+	4,3
9 Andere nicht aufgliederbare Warenverkehre .....		5 280 434	48 157 527	31 779 384	+	2 238 085	+	73,6	+	16 378 143	+	51,5
1-9 Insgesamt .....		71 713 036	922 258 348	903 722 178	+	2 787 423	+	4,0	+	18 536 170	+	2,1
<b>Baden-Württemberg</b>												
1 - 4 Ernährungswirtschaft .....		667 760	8 042 752	7 795 518	-	28 833	-	4,1	+	247 234	+	3,2
5 - 8 Gewerbliche Wirtschaft .....		9 574 461	133 581 893	127 349 090	+	45 747	+	0,5	+	6 232 803	+	4,9
7 + 8 Fertigwaren .....		7 832 096	112 658 989	106 758 476	+	33 355	+	0,4	+	5 900 513	+	5,5
1 Lebende Tiere .....		706	14 369	13 409	-	101	-	12,5	+	960	+	7,2
2 Nahrungsmittel tierischen Ursprungs .....		182 649	1 920 048	1 875 368	+	6 096	+	3,5	+	44 680	+	2,4
3 Nahrungsmittel pflanzlichen Ursprungs .....		416 611	5 330 223	5 040 239	-	21 416	-	4,9	+	289 984	+	5,8
4 Genussmittel .....		67 800	778 103	866 484	-	13 400	-	16,5	-	88 381	-	10,2
5 Rohstoffe .....		1 222 431	13 531 528	12 564 681	+	50 128	+	4,3	+	966 847	+	7,7
6 Halbwaren .....		519 933	7 391 375	8 025 925	-	37 741	-	6,8	-	634 550	-	7,9
7 Vorerzeugnisse .....		1 004 094	18 507 634	16 343 486	-	141 420	-	12,3	+	2 164 148	+	13,2
8 Enderzeugnisse .....		6 827 999	94 151 352	90 414 991	+	174 780	+	2,6	+	3 736 361	+	4,1
9 Andere nicht aufgliederbare Warenverkehre .....		974 176	9 114 127	5 728 744	+	400 783	+	69,9	+	3 385 383	+	59,1
1-9 Insgesamt .....		11 216 402	150 738 783	140 873 374	+	417 706	+	3,9	+	9 865 409	+	7,0
<b>Bayern</b>												
1 - 4 Ernährungswirtschaft .....		715 148	8 124 624	8 284 188	-	28 868	-	3,9	-	159 564	-	1,9
5 - 8 Gewerbliche Wirtschaft .....		10 428 502	134 246 660	133 033 416	+	487 415	+	4,9	+	1 213 244	+	0,9
7 + 8 Fertigwaren .....		8 794 702	112 446 062	106 544 496	+	1 007 444	+	12,9	+	5 901 566	+	5,5
1 Lebende Tiere .....		4 558	68 045	69 351	-	2 503	-	35,4	-	1 306	-	1,9
2 Nahrungsmittel tierischen Ursprungs .....		240 616	2 669 167	2 697 743	-	9 302	-	3,7	-	28 576	-	1,1
3 Nahrungsmittel pflanzlichen Ursprungs .....		390 803	4 600 752	4 672 599	-	30 173	-	7,2	-	71 847	-	1,5
4 Genussmittel .....		79 169	786 638	844 487	+	13 105	+	19,8	-	57 849	-	6,9
5 Rohstoffe .....		1 193 938	15 680 605	19 952 611	-	469 817	-	28,2	-	4 272 006	-	21,4
6 Halbwaren .....		439 869	6 120 024	6 536 317	-	50 213	-	10,2	-	416 293	-	6,4
7 Vorerzeugnisse .....		651 264	10 034 731	11 542 945	-	6 121	-	0,9	-	1 508 214	-	13,1
8 Enderzeugnisse .....		8 143 433	102 411 325	95 001 535	+	1 013 565	+	14,2	+	7 409 790	+	7,8
9 Andere nicht aufgliederbare Warenverkehre .....		851 238	7 782 486	5 449 490	+	353 947	+	71,2	+	2 332 996	+	42,8
1-9 Insgesamt .....		11 994 889	150 153 799	146 767 114	+	812 499	+	7,3	+	3 386 685	+	2,3
<b>Berlin</b>												
1 - 4 Ernährungswirtschaft .....		103 186	1 333 279	1 295 721	-	3 640	-	3,4	+	37 558	+	2,9
5 - 8 Gewerbliche Wirtschaft .....		548 599	7 489 045	7 818 166	-	105 251	-	16,1	-	329 121	-	4,2
7 + 8 Fertigwaren .....		521 682	7 031 095	7 388 187	-	106 663	-	17,0	-	357 092	-	4,8
1 Lebende Tiere .....		122	2 673	3 758	-	152	-	55,5	-	1 085	-	28,9
2 Nahrungsmittel tierischen Ursprungs .....		28 346	346 478	364 416	-	12 222	-	30,1	-	17 938	-	4,9
3 Nahrungsmittel pflanzlichen Ursprungs .....		55 736	700 785	674 349	+	5 074	+	10,0	+	26 436	+	3,9
4 Genussmittel .....		18 975	283 301	253 171	+	3 651	+	23,8	+	30 130	+	11,9
5 Rohstoffe .....		13 890	174 114	104 259	+	4 066	+	41,4	+	69 855	+	67,0
6 Halbwaren .....		13 030	283 803	325 710	-	2 653	-	16,9	-	41 907	-	12,9
7 Vorerzeugnisse .....		44 364	762 240	841 730	-	3 974	-	8,2	-	79 490	-	9,4
8 Enderzeugnisse .....		477 307	6 268 844	6 546 451	-	102 698	-	17,7	-	277 607	-	4,2
9 Andere nicht aufgliederbare Warenverkehre .....		96 463	876 312	615 771	+	45 540	+	89,4	+	260 541	+	42,3
1-9 Insgesamt .....		748 242	9 698 655	9 729 708	-	63 362	-	7,8	-	31 053	-	0,3

## 8.2 Monatliche Entwicklung nach Bundesländern und Warengruppen der Ernährungswirtschaft und der Gewerblichen Wirtschaft \*)

### 8.2.2 Importe

Nr. der Klassifikation	Warengruppe	2014		2013	Zu- (+) bzw. Abnahme (-)		Zu- (+) bzw. Abnahme (-)					
		Dezember	Januar / Dezember		gegenüber Dezember 2013		gegenüber Januar / Dezember 2013					
		in 1 000 Euro			in 1 000 Euro	%	in 1 000 Euro	%				
<b>Brandenburg</b>												
1 - 4 Ernährungswirtschaft .....		129 872	1 747 868	1 689 755	-	39 179	-	23,2	+	58 113	+	3,4
5 - 8 Gewerbliche Wirtschaft .....		1 207 083	15 689 273	16 421 281	-	143 361	-	10,6	-	732 008	-	4,5
7 + 8 Fertigwaren .....		670 849	8 012 671	8 442 530	+	9 141	+	1,4	-	429 859	-	5,1
1 Lebende Tiere .....		75	4 223	5 049	-	165	-	68,8	-	826	-	16,4
2 Nahrungsmittel tierischen Ursprungs .....		23 897	464 694	476 628	-	35 726	-	59,9	-	11 934	-	2,5
3 Nahrungsmittel pflanzlichen Ursprungs .....		92 249	1 119 763	990 235	+	1 790	+	2,0	+	129 528	+	13,1
4 Genussmittel .....		13 650	159 184	217 835	-	5 081	-	27,1	-	58 651	-	26,9
5 Rohstoffe .....		458 679	6 786 930	6 914 822	-	148 156	-	24,4	-	127 892	-	1,8
6 Halbwaren .....		77 553	889 668	1 063 934	-	4 349	-	5,3	-	174 266	-	16,4
7 Vorerzeugnisse .....		105 031	1 420 911	1 587 895	+	8 862	+	9,2	-	166 984	-	10,5
8 Enderzeugnisse .....		565 818	6 591 761	6 854 642	+	280	+	0,0	-	262 881	-	3,8
9 Andere nicht aufgliederbare Warenverkehre .....		80 647	827 442	557 120	+	28 332	+	54,2	+	270 322	+	48,5
1-9 Insgesamt .....		1 417 610	18 264 612	18 668 138	-	154 206	-	9,8	-	403 526	-	2,2
<b>Bremen</b>												
1 - 4 Ernährungswirtschaft .....		294 653	3 704 285	3 487 359	+	42 433	+	16,8	+	216 926	+	6,2
5 - 8 Gewerbliche Wirtschaft .....		681 988	9 404 498	9 906 763	+	17 794	+	2,7	-	502 265	-	5,1
7 + 8 Fertigwaren .....		492 006	7 094 338	7 644 538	-	4 924	-	1,0	-	550 200	-	7,2
1 Lebende Tiere .....		-	42	33	-	6	+	x	+	9	+	27,3
2 Nahrungsmittel tierischen Ursprungs .....		80 599	1 136 603	1 091 472	-	6 528	-	7,5	+	45 131	+	4,1
3 Nahrungsmittel pflanzlichen Ursprungs .....		65 207	770 949	785 784	+	2 163	+	3,4	-	14 835	-	1,9
4 Genussmittel .....		148 849	1 796 673	1 610 070	+	46 804	+	45,9	+	186 603	+	11,6
5 Rohstoffe .....		69 406	783 979	863 167	-	5 374	-	7,2	-	79 188	-	9,2
6 Halbwaren .....		120 583	1 526 210	1 399 081	+	28 084	+	30,4	+	127 129	+	9,1
7 Vorerzeugnisse .....		62 499	917 875	947 663	-	1 558	-	2,4	-	29 788	-	3,1
8 Enderzeugnisse .....		429 504	6 176 458	6 696 866	-	3 364	-	0,8	-	520 408	-	7,8
9 Andere nicht aufgliederbare Warenverkehre .....		51 145	447 655	302 675	+	23 727	+	86,5	+	144 980	+	47,9
1-9 Insgesamt .....		1 027 790	13 556 485	13 696 827	+	83 954	+	8,9	-	140 342	-	1,0
<b>Hamburg</b>												
1 - 4 Ernährungswirtschaft .....		837 818	9 185 306	9 161 149	+	29 914	+	3,7	+	24 157	+	0,3
5 - 8 Gewerbliche Wirtschaft .....		4 037 680	59 890 329	58 690 316	-	114 585	-	2,8	+	1 200 013	+	2,0
7 + 8 Fertigwaren .....		3 086 417	42 081 320	40 261 418	+	118 012	+	4,0	+	1 819 902	+	4,5
1 Lebende Tiere .....		26	2 964	525	+	16	+	x	+	2 439	+	x
2 Nahrungsmittel tierischen Ursprungs .....		126 262	1 499 424	1 429 132	+	474	+	0,4	+	70 292	+	4,9
3 Nahrungsmittel pflanzlichen Ursprungs .....		549 089	5 785 640	5 939 608	-	19 321	-	3,4	-	153 968	-	2,6
4 Genussmittel .....		162 445	1 897 282	1 791 884	+	48 758	+	42,9	+	105 398	+	5,9
5 Rohstoffe .....		344 252	6 869 348	6 601 160	-	12 955	-	3,6	+	268 188	+	4,1
6 Halbwaren .....		607 008	10 939 678	11 827 752	-	219 636	-	26,6	-	888 074	-	7,5
7 Vorerzeugnisse .....		222 417	2 943 770	3 082 849	-	521	-	0,2	-	139 079	-	4,5
8 Enderzeugnisse .....		2 863 987	39 137 545	37 178 558	+	118 525	+	4,3	+	1 958 987	+	5,3
9 Andere nicht aufgliederbare Warenverkehre .....		190 104	1 702 339	1 052 270	+	85 308	+	81,4	+	650 069	+	61,8
1-9 Insgesamt .....		5 065 603	70 778 014	68 903 756	+	645	+	0,0	+	1 874 258	+	2,7
<b>Hessen</b>												
1 - 4 Ernährungswirtschaft .....		227 354	3 172 277	3 099 803	-	12 417	-	5,2	+	72 474	+	2,3
5 - 8 Gewerbliche Wirtschaft .....		5 718 697	73 586 727	73 202 445	+	202 169	+	3,7	+	384 282	+	0,5
7 + 8 Fertigwaren .....		4 664 592	59 830 793	58 822 259	+	171 697	+	3,8	+	1 008 534	+	1,7
1 Lebende Tiere .....		1 538	13 171	16 123	+	45	+	3,0	-	2 952	-	18,3
2 Nahrungsmittel tierischen Ursprungs .....		54 729	719 886	728 161	-	13 660	-	20,0	-	8 275	-	1,1
3 Nahrungsmittel pflanzlichen Ursprungs .....		145 412	2 174 094	2 064 726	-	4 273	-	2,9	+	109 368	+	5,3
4 Genussmittel .....		25 678	265 104	290 769	+	5 472	+	27,1	-	25 665	-	8,8
5 Rohstoffe .....		427 555	5 442 521	5 601 524	-	79 842	-	15,7	-	159 003	-	2,8
6 Halbwaren .....		626 544	8 313 362	8 778 650	+	110 308	+	21,4	-	465 288	-	5,3
7 Vorerzeugnisse .....		523 872	6 939 671	7 421 331	+	44 470	+	9,3	-	481 660	-	6,5
8 Enderzeugnisse .....		4 140 722	52 891 110	51 400 920	+	127 222	+	3,2	+	1 490 190	+	2,9
9 Andere nicht aufgliederbare Warenverkehre .....		445 383	3 974 086	2 579 460	+	197 774	+	79,9	+	1 394 626	+	54,1
1-9 Insgesamt .....		6 391 431	80 733 098	78 881 763	+	387 519	+	6,5	+	1 851 335	+	2,3

## 8.2 Monatliche Entwicklung nach Bundesländern und Warengruppen der Ernährungswirtschaft und der Gewerblichen Wirtschaft \*)

### 8.2.2 Importe

Nr. der Klassifikation	Warengruppe	2014		2013	Zu- (+) bzw. Abnahme (-)		Zu- (+) bzw. Abnahme (-)					
		Dezember	Januar / Dezember		gegenüber Dezember 2013		gegenüber Januar / Dezember 2013					
		in 1 000 Euro			in 1 000 Euro	%	in 1 000 Euro	%				
<b>Mecklenburg-Vorpommern</b>												
1 - 4 Ernährungswirtschaft .....		79 597	953 347	1 070 277	-	2 880	-	3,5	-	116 930	-	10,9
5 - 8 Gewerbliche Wirtschaft .....		289 613	3 915 066	3 142 231	+	56 744	+	24,4	+	772 835	+	24,6
7 + 8 Fertigwaren .....		183 336	2 397 975	1 917 481	+	26 383	+	16,8	+	480 494	+	25,1
1 Lebende Tiere .....		879	14 303	23 392	-	1 905	-	68,4	-	9 089	-	38,9
2 Nahrungsmittel tierischen Ursprungs .....		27 090	340 544	400 401	-	3 549	-	11,6	-	59 857	-	14,9
3 Nahrungsmittel pflanzlichen Ursprungs .....		48 196	555 791	611 339	+	2 673	+	5,9	-	55 548	-	9,1
4 Genussmittel .....		3 428	42 692	35 123	-	101	-	2,9	+	7 569	+	21,5
5 Rohstoffe .....		10 472	187 683	262 286	-	6 208	-	37,2	-	74 603	-	28,4
6 Halbwaren .....		95 805	1 329 400	962 454	+	36 567	+	61,7	+	366 946	+	38,1
7 Vorerzeugnisse .....		41 898	602 986	576 471	-	425	-	1,0	+	26 515	+	4,6
8 Enderzeugnisse .....		141 439	1 794 970	1 341 000	+	26 812	+	23,4	+	453 970	+	33,9
9 Andere nicht aufgliederbare Warenverkehre .....		37 151	322 346	212 901	+	15 098	+	68,5	+	109 445	+	51,4
1-9 Insgesamt .....		406 362	5 190 758	4 425 440	+	68 970	+	20,4	+	765 318	+	17,3
<b>Niedersachsen</b>												
1 - 4 Ernährungswirtschaft .....		679 881	8 138 454	8 396 608	-	67 708	-	9,1	-	258 154	-	3,1
5 - 8 Gewerbliche Wirtschaft .....		5 074 176	66 368 112	71 594 736	-	214 032	-	4,0	-	5 226 624	-	7,3
7 + 8 Fertigwaren .....		3 346 011	45 192 462	44 879 659	+	145 891	+	4,6	+	312 803	+	0,7
1 Lebende Tiere .....		51 256	761 443	841 324	-	16 562	-	24,4	-	79 881	-	9,5
2 Nahrungsmittel tierischen Ursprungs .....		233 740	2 337 661	2 281 276	+	37 744	+	19,3	+	56 385	+	2,5
3 Nahrungsmittel pflanzlichen Ursprungs .....		348 527	4 362 183	4 637 715	-	87 834	-	20,1	-	275 532	-	5,9
4 Genussmittel .....		46 365	677 171	636 282	-	1 052	-	2,2	+	40 889	+	6,4
5 Rohstoffe .....		1 379 870	15 623 051	19 735 352	-	206 662	-	13,0	-	4 112 301	-	20,8
6 Halbwaren .....		348 301	5 552 578	6 979 722	-	153 257	-	30,6	-	1 427 144	-	20,4
7 Vorerzeugnisse .....		493 870	7 577 656	7 723 717	-	5 501	-	1,1	-	146 061	-	1,9
8 Enderzeugnisse .....		2 852 131	37 614 805	37 155 944	+	151 386	+	5,6	+	458 861	+	1,2
9 Andere nicht aufgliederbare Warenverkehre .....		414 268	3 734 388	2 464 000	+	176 283	+	74,1	+	1 270 388	+	51,6
1-9 Insgesamt .....		6 168 343	78 240 982	82 455 380	-	105 451	-	1,7	-	4 214 398	-	5,1
<b>Nordrhein-Westfalen</b>												
1 - 4 Ernährungswirtschaft .....		1 350 260	16 792 090	17 641 263	-	129 169	-	8,7	-	849 173	-	4,8
5 - 8 Gewerbliche Wirtschaft .....		13 572 868	177 886 706	180 160 940	+	50 487	+	0,4	-	2 274 234	-	1,3
7 + 8 Fertigwaren .....		9 834 368	129 846 963	125 779 648	+	574 771	+	6,2	+	4 067 315	+	3,2
1 Lebende Tiere .....		30 234	489 425	546 284	-	4 316	-	12,5	-	56 859	-	10,4
2 Nahrungsmittel tierischen Ursprungs .....		341 540	4 113 126	4 414 463	-	64 582	-	15,9	-	301 337	-	6,8
3 Nahrungsmittel pflanzlichen Ursprungs .....		857 829	10 774 348	11 190 906	-	50 534	-	5,6	-	416 558	-	3,7
4 Genussmittel .....		120 652	1 415 159	1 489 626	-	9 737	-	7,5	-	74 467	-	5,0
5 Rohstoffe .....		2 050 766	24 931 457	29 517 924	-	543 470	-	20,9	-	4 586 467	-	15,5
6 Halbwaren .....		1 687 735	23 108 272	24 863 342	+	19 180	+	1,1	-	1 755 070	-	7,1
7 Vorerzeugnisse .....		1 740 712	25 621 057	25 177 258	+	121 781	+	7,5	+	443 799	+	1,8
8 Enderzeugnisse .....		8 093 658	104 225 924	100 602 374	+	452 996	+	5,9	+	3 623 550	+	3,6
9 Andere nicht aufgliederbare Warenverkehre .....		1 335 242	12 002 638	7 839 714	+	584 159	+	77,8	+	4 162 924	+	53,1
1-9 Insgesamt .....		16 258 380	206 681 492	205 641 947	+	505 479	+	3,2	+	1 039 545	+	0,5
<b>Rheinland-Pfalz</b>												
1 - 4 Ernährungswirtschaft .....		268 547	3 146 228	3 203 904	+	13 839	+	5,4	-	57 676	-	1,8
5 - 8 Gewerbliche Wirtschaft .....		2 051 387	26 816 224	26 661 760	-	6 527	-	0,3	+	154 464	+	0,6
7 + 8 Fertigwaren .....		1 776 161	22 886 063	22 415 108	+	45 644	+	2,6	+	470 955	+	2,1
1 Lebende Tiere .....		2 075	26 074	55 264	-	778	-	27,3	-	29 190	-	52,8
2 Nahrungsmittel tierischen Ursprungs .....		46 034	616 811	578 617	-	6 224	-	11,9	+	38 194	+	6,6
3 Nahrungsmittel pflanzlichen Ursprungs .....		107 549	1 294 001	1 416 765	-	11 374	-	9,6	-	122 764	-	8,7
4 Genussmittel .....		112 879	1 209 299	1 153 242	+	32 211	+	39,9	+	56 057	+	4,9
5 Rohstoffe .....		31 387	488 747	521 941	-	3 825	-	10,9	-	33 194	-	6,4
6 Halbwaren .....		243 835	3 441 416	3 724 722	-	48 354	-	16,5	-	283 306	-	7,6
7 Vorerzeugnisse .....		527 844	6 535 300	6 448 069	+	59 404	+	12,7	+	87 231	+	1,4
8 Enderzeugnisse .....		1 248 314	16 350 741	15 967 034	-	13 765	-	1,1	+	383 707	+	2,4
9 Andere nicht aufgliederbare Warenverkehre .....		202 241	1 917 572	1 318 676	+	81 336	+	67,3	+	598 896	+	45,4
1-9 Insgesamt .....		2 522 169	31 880 043	31 184 358	+	88 647	+	3,6	+	695 685	+	2,2

## 8.2 Monatliche Entwicklung nach Bundesländern und Warengruppen der Ernährungswirtschaft und der Gewerblichen Wirtschaft \*)

### 8.2.2 Importe

Nr. der Klassifikation	Warengruppe	2014		2013	Zu- (+) bzw. Abnahme (-)		Zu- (+) bzw. Abnahme (-)					
		Dezember	Januar / Dezember		gegenüber Dezember 2013		gegenüber Januar / Dezember 2013					
		in 1 000 Euro			in 1 000 Euro	%	in 1 000 Euro	%				
<b>Saarland</b>												
1 - 4 Ernährungswirtschaft .....		68 248	832 866	858 863	-	3 568	-	5,0	-	25 997	-	3,0
5 - 8 Gewerbliche Wirtschaft .....		879 356	11 382 191	10 280 663	+	164 763	+	23,1	+	1 101 528	+	10,7
7 + 8 Fertigwaren .....		716 350	9 079 484	8 262 207	+	161 533	+	29,1	+	817 277	+	9,9
1 Lebende Tiere .....		2	48	66	+	2		x	-	18	-	27,3
2 Nahrungsmittel tierischen Ursprungs .....		25 593	297 809	320 776	-	2 870	-	10,1	-	22 967	-	7,2
3 Nahrungsmittel pflanzlichen Ursprungs .....		32 561	452 750	455 582	-	913	-	2,7	-	2 832	-	0,6
4 Genussmittel .....		10 090	82 261	82 418	+	213	+	2,2	-	157	-	0,2
5 Rohstoffe .....		118 182	1 613 681	1 293 865	+	10 089	+	9,3	+	319 816	+	24,7
6 Halbwaren .....		44 827	689 032	724 566	-	6 858	-	13,3	-	35 534	-	4,9
7 Vorerzeugnisse .....		43 696	692 964	795 064	-	5 072	-	10,4	-	102 100	-	12,8
8 Enderzeugnisse .....		672 652	8 386 526	7 467 143	+	166 603	+	32,9	+	919 383	+	12,3
9 Andere nicht aufgliederbare Warenverkehre .....		55 344	480 031	326 225	+	25 667	+	86,5	+	153 806	+	47,1
1-9 Insgesamt .....		1 002 946	12 695 086	11 465 745	+	186 864	+	22,9	+	1 229 341	+	10,7
<b>Sachsen</b>												
1 - 4 Ernährungswirtschaft .....		92 172	1 135 546	1 149 249	-	10 645	-	10,4	-	13 703	-	1,2
5 - 8 Gewerbliche Wirtschaft .....		1 333 292	18 213 390	17 030 660	+	13 284	+	1,0	+	1 182 730	+	6,9
7 + 8 Fertigwaren .....		1 110 025	15 250 992	13 973 671	+	29 998	+	2,8	+	1 277 321	+	9,1
1 Lebende Tiere .....		651	18 292	20 010	-	3 334	-	83,7	-	1 718	-	8,6
2 Nahrungsmittel tierischen Ursprungs .....		27 178	369 185	360 189	-	1 907	-	6,6	+	8 996	+	2,5
3 Nahrungsmittel pflanzlichen Ursprungs .....		53 562	624 578	631 209	-	2 968	-	5,3	-	6 631	-	1,1
4 Genussmittel .....		10 778	123 495	137 826	-	2 439	-	18,5	-	14 331	-	10,4
5 Rohstoffe .....		152 365	1 643 523	1 500 541	-	4 515	-	2,9	+	142 982	+	9,5
6 Halbwaren .....		70 898	1 318 865	1 556 436	-	12 201	-	14,7	-	237 571	-	15,3
7 Vorerzeugnisse .....		135 386	1 996 861	1 843 425	+	10 626	+	8,5	+	153 436	+	8,3
8 Enderzeugnisse .....		974 635	13 254 112	12 130 231	+	19 367	+	2,0	+	1 123 881	+	9,3
9 Andere nicht aufgliederbare Warenverkehre .....		129 502	1 184 641	808 891	+	50 318	+	63,5	+	375 750	+	46,5
1-9 Insgesamt .....		1 554 972	20 533 617	18 988 831	+	52 959	+	3,5	+	1 544 786	+	8,1
<b>Sachsen-Anhalt</b>												
1 - 4 Ernährungswirtschaft .....		91 396	1 152 476	1 231 828	-	4 998	-	5,2	-	79 352	-	6,4
5 - 8 Gewerbliche Wirtschaft .....		1 088 375	14 264 341	15 131 702	-	74 418	-	6,4	-	867 361	-	5,7
7 + 8 Fertigwaren .....		601 284	7 565 582	6 683 184	+	64 504	+	12,0	+	882 398	+	13,2
1 Lebende Tiere .....		3 817	48 351	47 613	-	645	-	14,5	+	738	+	1,5
2 Nahrungsmittel tierischen Ursprungs .....		19 196	216 258	187 035	-	1 411	-	6,8	+	29 223	+	15,6
3 Nahrungsmittel pflanzlichen Ursprungs .....		62 576	811 867	899 290	-	1 679	-	2,6	-	87 423	-	9,7
4 Genussmittel .....		5 804	75 993	97 892	-	1 268	-	17,9	-	21 899	-	22,4
5 Rohstoffe .....		390 372	5 063 263	6 905 789	-	104 660	-	21,1	-	1 842 526	-	26,7
6 Halbwaren .....		96 717	1 635 480	1 542 734	-	34 267	-	26,2	+	92 746	+	6,0
7 Vorerzeugnisse .....		195 291	2 400 428	2 091 327	+	60 242	+	44,6	+	309 101	+	14,8
8 Enderzeugnisse .....		405 998	5 165 170	4 591 872	+	4 267	+	1,1	+	573 298	+	12,5
9 Andere nicht aufgliederbare Warenverkehre .....		71 544	631 578	419 142	+	31 669	+	79,4	+	212 436	+	50,7
1-9 Insgesamt .....		1 251 313	16 048 410	16 782 693	-	47 749	-	3,7	-	734 283	-	4,4
<b>Schleswig-Holstein</b>												
1 - 4 Ernährungswirtschaft .....		244 012	3 031 117	2 966 435	+	8 108	+	3,4	+	64 682	+	2,2
5 - 8 Gewerbliche Wirtschaft .....		1 076 264	15 480 121	15 332 924	-	76 376	-	6,6	+	147 197	+	1,0
7 + 8 Fertigwaren .....		847 257	12 335 374	12 194 536	-	44 246	-	5,0	+	140 838	+	1,2
1 Lebende Tiere .....		6 727	117 349	117 962	-	4 185	-	38,4	-	613	-	0,5
2 Nahrungsmittel tierischen Ursprungs .....		77 171	973 125	900 106	+	875	+	1,1	+	73 019	+	8,1
3 Nahrungsmittel pflanzlichen Ursprungs .....		114 266	1 297 554	1 339 848	+	7 597	+	7,1	-	42 294	-	3,2
4 Genussmittel .....		45 850	643 099	608 501	+	3 825	+	9,1	+	34 598	+	5,7
5 Rohstoffe .....		114 605	1 641 601	1 542 791	-	23 795	-	17,2	+	98 810	+	6,4
6 Halbwaren .....		114 401	1 503 138	1 595 580	-	8 334	-	6,8	-	92 442	-	5,8
7 Vorerzeugnisse .....		161 537	2 305 168	2 264 629	+	14 059	+	9,5	+	40 539	+	1,8
8 Enderzeugnisse .....		685 719	10 030 208	9 929 902	-	58 304	-	7,8	+	100 306	+	1,0
9 Andere nicht aufgliederbare Warenverkehre .....		141 901	1 284 721	892 670	+	54 161	+	61,7	+	392 051	+	43,9
1-9 Insgesamt .....		1 462 178	19 795 988	19 192 034	-	14 103	-	1,0	+	603 954	+	3,1



## 8.2 Monatliche Entwicklung nach Bundesländern und Warengruppen der Ernährungswirtschaft und der Gewerblichen Wirtschaft \*)

### 8.2.2 Importe

Nr. der Klassifikation	Warengruppe	2014		2013	Zu- (+) bzw. Abnahme (-)			Zu- (+) bzw. Abnahme (-)				
		Dezember	Januar / Dezember		gegenüber Dezember 2013	gegenüber Januar / Dezember 2013		gegenüber Januar / Dezember 2013				
		in 1 000 Euro				in 1 000 Euro	%	in 1 000 Euro	%			
<b>Thüringen</b>												
1 - 4 Ernährungswirtschaft .....		82 120	1 022 630	1 009 849	-	9 234	-	10,1	+	12 781	+	1,3
5 - 8 Gewerbliche Wirtschaft .....		485 222	6 968 125	6 861 321	-	9 915	-	2,0	+	106 804	+	1,6
7 + 8 Fertigwaren .....		450 166	6 481 523	6 365 619	-	11 741	-	2,5	+	115 904	+	1,8
1 Lebende Tiere .....		924	10 506	8 471	+	242	+	35,5	+	2 035	+	24,0
2 Nahrungsmittel tierischen Ursprungs .....		18 966	242 931	215 279	-	342	-	1,8	+	27 652	+	12,8
3 Nahrungsmittel pflanzlichen Ursprungs .....		54 241	688 486	702 445	-	8 536	-	13,6	-	13 959	-	2,0
4 Genussmittel .....		7 989	80 695	83 664	-	599	-	7,0	-	2 969	-	3,5
5 Rohstoffe .....		3 988	76 303	84 990	-	3 553	-	47,1	-	8 687	-	10,2
6 Halbwaren .....		31 066	410 279	410 705	+	5 375	+	20,9	-	426	-	0,1
7 Vorerzeugnisse .....		84 422	1 390 860	1 217 074	+	3 824	+	4,7	+	173 786	+	14,3
8 Enderzeugnisse .....		365 743	5 090 679	5 148 559	-	15 567	-	4,1	-	57 880	-	1,1
9 Andere nicht aufgliederbare Warenverkehre .....		68 070	649 234	422 055	+	22 685	+	50,0	+	227 179	+	53,8
1-9 Insgesamt .....		635 417	8 639 990	8 293 295	+	3 534	+	0,6	+	346 695	+	4,2
<b>Für das Ausland bestimmte Waren</b>												
1 - 4 Ernährungswirtschaft .....		245 191	2 565 523	2 496 246	+	23 522	+	10,6	+	69 277	+	2,8
5 - 8 Gewerbliche Wirtschaft .....		2 207 674	24 800 952	24 475 251	+	479 080	+	27,7	+	325 701	+	1,3
7 + 8 Fertigwaren .....		2 071 957	23 059 050	22 261 940	+	493 548	+	31,3	+	797 110	+	3,6
1 Lebende Tiere .....		1 680	10 013	5 276	+	1 444	+	x	+	4 737	+	89,8
2 Nahrungsmittel tierischen Ursprungs .....		78 800	861 450	835 738	+	10 085	+	14,7	+	25 712	+	3,1
3 Nahrungsmittel pflanzlichen Ursprungs .....		155 996	1 604 676	1 548 001	+	11 479	+	7,9	+	56 675	+	3,7
4 Genussmittel .....		8 711	89 355	107 232	+	512	+	6,2	-	17 877	-	16,7
5 Rohstoffe .....		31 462	505 474	578 544	-	4 357	-	12,2	-	73 070	-	12,6
6 Halbwaren .....		104 260	1 236 412	1 634 759	-	10 107	-	8,8	-	398 347	-	24,4
7 Vorerzeugnisse .....		221 250	3 053 572	2 937 301	+	29 542	+	15,4	+	116 271	+	4,0
8 Enderzeugnisse .....		1 850 705	20 005 467	19 324 650	+	464 001	+	33,5	+	680 817	+	3,5
9 Andere nicht aufgliederbare Warenverkehre .....		131 488	1 142 102	715 753	+	61 161	+	87,0	+	426 349	+	59,6
1-9 Insgesamt .....		2 584 355	28 508 580	27 687 283	+	563 757	+	27,9	+	821 297	+	3,0
<b>Nicht ermittelte Bundesländer</b>												
1 - 4 Ernährungswirtschaft .....		-	4 206	839	-	7	-	x	+	3 367	-	x
5 - 8 Gewerbliche Wirtschaft .....		108	31 921	9 826	-	366	-	77,2	+	22 095	-	x
7 + 8 Fertigwaren .....		108	31 365	9 567	-	366	-	77,2	+	21 798	-	x
1 Lebende Tiere .....		-	-	2	-	-	-	-	-	2	-	x
2 Nahrungsmittel tierischen Ursprungs .....		-	100	357	-	-	-	-	-	257	-	72,0
3 Nahrungsmittel pflanzlichen Ursprungs .....		-	3 541	129	-	-	-	-	-	3 412	-	x
4 Genussmittel .....		-	563	352	-	7	-	x	+	211	+	59,9
5 Rohstoffe .....		-	417	6	-	-	-	-	-	411	-	x
6 Halbwaren .....		-	138	252	+	0	-	x	-	114	-	45,2
7 Vorerzeugnisse .....		24	3 344	227	+	22	-	x	+	3 117	-	x
8 Enderzeugnisse .....		84	28 021	9 336	-	388	-	82,2	+	18 685	-	x
9 Andere nicht aufgliederbare Warenverkehre .....		4 527	83 829	73 827	+	137	+	3,1	+	10 002	+	13,5
1-9 Insgesamt .....		4 634	119 956	84 492	-	239	-	4,9	+	35 464	+	42,0

\*) Außenhandelsergebnisse nach Bundesländern und EGW-1-Stellern können über Genesis-Online abgerufen werden (Tabellen 51000-0034 jährlich, 51000-0035 monatlich bzw. Zeitreihen 51000LJ310 jährlich, 51000LM310 monatlich).

## Verkehrszweige Intra Exporte Januar / Dezember 2014

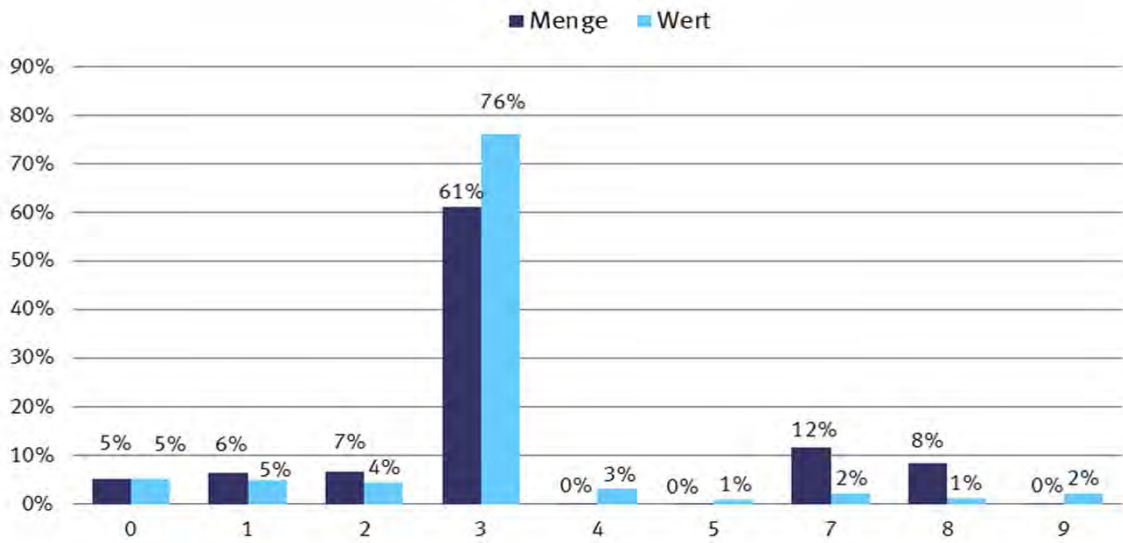

- |  |
|--|
| <p>0 = Nicht ermittelt<br/>         1 = Seeverkehr<br/>         2 = Eisenbahnverkehr<br/>         3 = Straßenverkehr<br/>         4 = Luftverkehr<br/>         5 = Postverkehr<br/>         7 = Rohrleitungen<br/>         8 = Binnenschifffahrt<br/>         9 = Eigenantrieb</p> |
|--|

## Verkehrszweige Intra Importe Januar / Dezember 2014

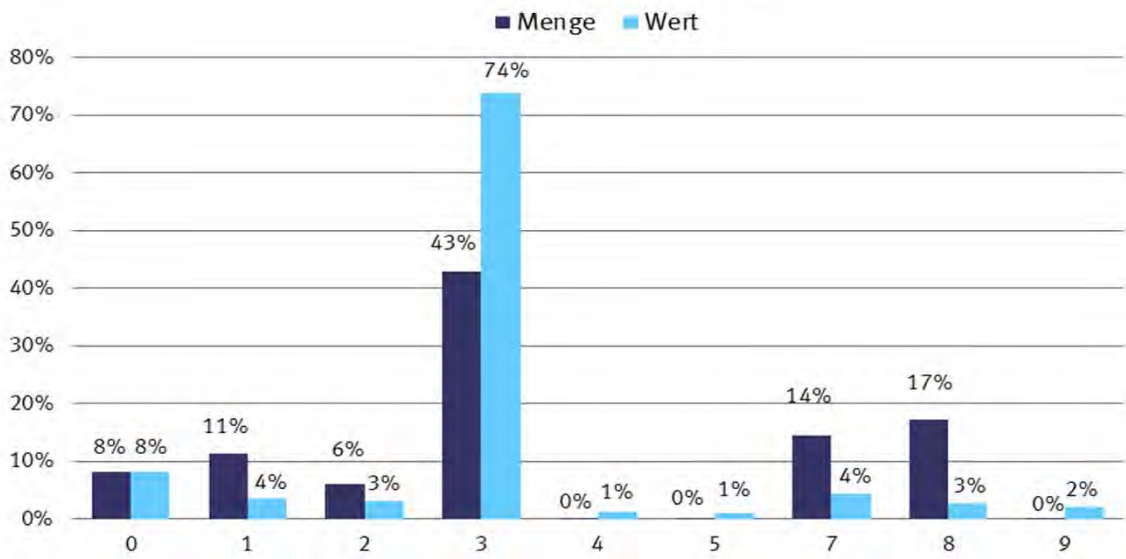

- |   |
|---|
| <ul style="list-style-type: none"> <li>0 = Nicht ermittelt</li> <li>1 = Seeverkehr</li> <li>2 = Eisenbahnverkehr</li> <li>3 = Straßenverkehr</li> <li>4 = Luftverkehr</li> <li>5 = Postverkehr</li> <li>7 = Rohrleitungen</li> <li>8 = Binnenschifffahrt</li> <li>9 = Eigenantrieb</li> </ul> |
|---|

## Verkehrszweige Extra Exporte Januar / Dezember 2014

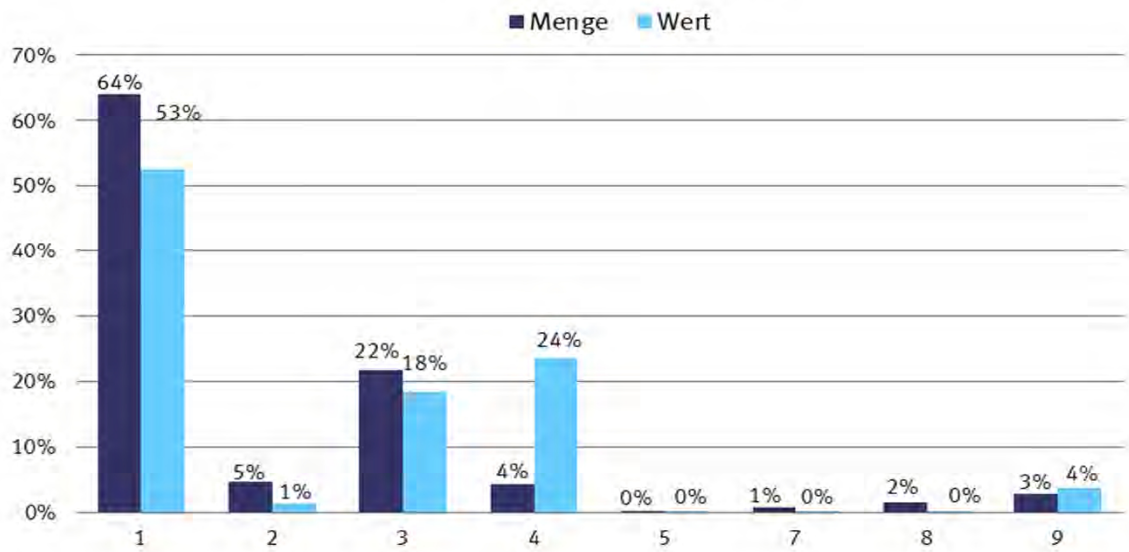

- 1 = Seeverkehr
- 2 = Eisenbahnverkehr
- 3 = Straßenverkehr
- 4 = Luftverkehr
- 5 = Postverkehr
- 7 = Rohrleitungen
- 8 = Binnenschifffahrt
- 9 = Eigenantrieb

## Verkehrszweige Extra Importe Januar / Dezember 2014

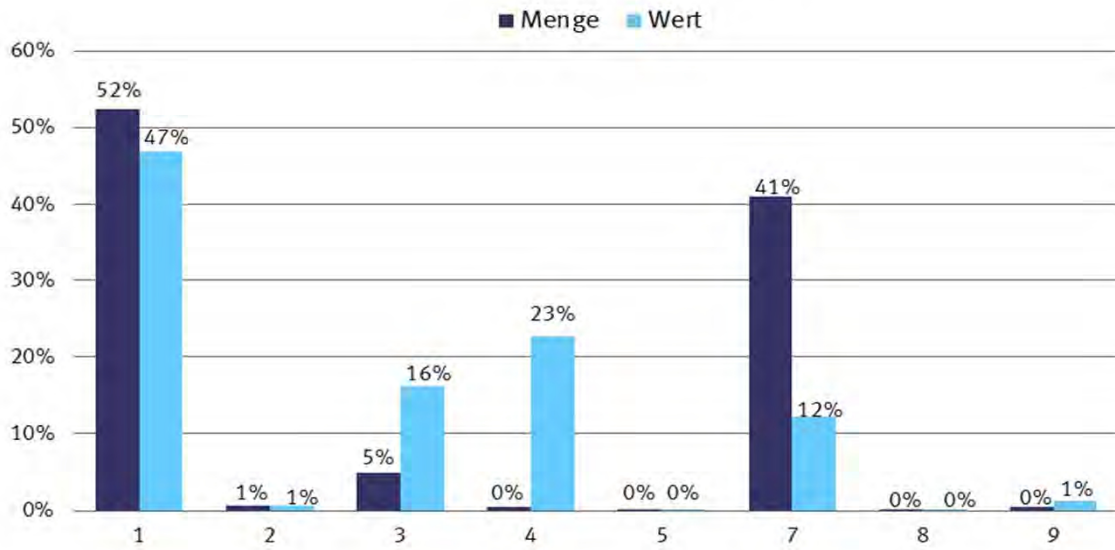

- |  |
|--|
| <ul style="list-style-type: none"> <li>1 = Seeverkehr</li> <li>2 = Eisenbahnverkehr</li> <li>3 = Straßenverkehr</li> <li>4 = Luftverkehr</li> <li>5 = Postverkehr</li> <li>7 = Rohrleitungen</li> <li>8 = Binnenschifffahrt</li> <li>9 = Eigenantrieb</li> </ul> |
|--|

## 9.1 Verkehrszweige Januar / Dezember 2014

### 9.1.1 Intrahandel

Verkehrszweige	Intrahandel			
	Exporte		Importe	
	in Tonnen	in 1 000 Euro	in Tonnen	in 1 000 Euro
Seeverkehr .....	19 434 543	31 634 392	46 739 664	21 291 952
Eisenbahnverkehr .....	20 584 302	29 275 636	24 619 417	18 667 227
Strassenverkehr .....	185 574 791	500 938 887	177 125 962	443 098 642
Luftverkehr .....	299 475	20 108 396	104 077	7 354 758
Post .....	280 665	6 693 863	227 411	6 539 456
Rohrleitungen .....	35 621 124	13 557 827	59 605 609	25 870 936
Binnenschifffahrt .....	25 159 582	7 390 983	71 375 136	15 695 000
Eigenantrieb .....	463 572	14 328 662	109 144	12 769 813
Nicht ermittelt .....	16 073 047	33 383 388	33 294 064	48 718 684

## 9.1 Verkehrszweige Januar / Dezember 2014

### 9.1.2 Extrahandel

Verkehrszweige	Extrahandel			
	Exporte		Importe	
	in Tonnen	in 1 000 Euro	in Tonnen	in 1 000 Euro
Seeverkehr .....	58 873 274	252 782 666	120 430 635	150 899 973
Eisenbahnverkehr .....	4 293 236	6 510 470	1 345 018	2 213 464
Strassenverkehr .....	20 081 812	88 183 740	11 190 953	52 329 569
Luftverkehr .....	4 045 802	113 487 423	938 143	72 977 906
Post .....	1 360	217 928	1 445	115 533
Rohrleitungen .....	682 458	892 294	94 277 626	39 144 270
Binnenschifffahrt .....	1 433 419	806 158	369 470	357 421
Eigenantrieb .....	2 647 220	17 940 402	1 023 609	4 213 888

## 9.2 Erdteile nach Verkehrszweigen Januar / Dezember 2014

### 9.2.1 Intrahandel

#### 9.2.1.1 in Tonnen

Verkehrszweige	Exporte					
	Insgesamt	Europa	Afrika	Amerika	Asien	Australien und Ozeanien
Seeverkehr .....	19 434 543	19 434 543	-	-	-	-
Eisenbahnverkehr .....	20 584 302	20 584 302	-	-	-	-
Strassenverkehr .....	185 574 791	185 574 791	-	-	-	-
Luftverkehr .....	299 475	299 475	-	-	-	-
Post .....	280 665	280 665	-	-	-	-
Rohrleitungen .....	35 621 124	35 621 124	-	-	-	-
Binnenschifffahrt .....	25 159 582	25 159 582	-	-	-	-
Eigenantrieb .....	463 572	463 572	-	-	-	-
Nicht ermittelt .....	16 073 047	16 073 047	-	-	-	-

## 9.2 Erdteile nach Verkehrszweigen Januar / Dezember 2014

### 9.2.1 Intrahandel

#### 9.2.1.2 in 1 000 Euro

Verkehrszweige	Exporte					
	Insgesamt	Europa	Afrika	Amerika	Asien	Australien und Ozeanien
Seeverkehr .....	31 634 392	31 634 392	-	-	-	-
Eisenbahnverkehr .....	29 275 636	29 275 636	-	-	-	-
Strassenverkehr .....	500 938 887	500 938 887	-	-	-	-
Luftverkehr .....	20 108 396	20 108 396	-	-	-	-
Post .....	6 693 863	6 693 863	-	-	-	-
Rohrleitungen .....	13 557 827	13 557 827	-	-	-	-
Binnenschifffahrt .....	7 390 983	7 390 983	-	-	-	-
Eigenantrieb .....	14 328 662	14 328 662	-	-	-	-
Nicht ermittelt .....	33 383 388	33 383 388	-	-	-	-

## 9.2 Erdteile nach Verkehrszweigen Januar / Dezember 2014

### 9.2.1 Intrahandel

#### 9.2.1.3 in Tonnen

Verkehrszweige	Importe					
	Insgesamt	Europa	Afrika	Amerika	Asien	Australien und Ozeanien
Seeverkehr .....	46 739 664	41 441 651	237 869	3 806 231	330 564	923 348
Eisenbahnverkehr .....	24 619 417	20 792 938	1 439 388	1 533 073	133 700	720 318
Strassenverkehr .....	177 125 962	169 185 876	957 690	3 571 579	3 298 943	111 874
Luftverkehr .....	104 077	82 475	6 705	8 580	6 311	6
Post .....	227 411	213 905	146	3 140	10 034	186
Rohrleitungen .....	59 605 609	58 410 084	-	-	1 195 525	-
Binnenschifffahrt .....	71 375 136	29 838 024	5 497 669	32 800 480	667 202	2 571 762
Eigenantrieb .....	109 144	109 022	-	58	64	-
Nicht ermittelt .....	33 294 064	31 524 641	12 262	755 581	996 251	5 329

## 9.2 Erdteile nach Verkehrszweigen Januar / Dezember 2014

### 9.2.1 Intrahandel

#### 9.2.1.4 in 1 000 Euro

Verkehrszweige	Importe					
	Insgesamt	Europa	Afrika	Amerika	Asien	Australien und Ozeanien
Seeverkehr .....	21 291 952	19 306 049	118 272	780 621	976 815	110 191
Eisenbahnverkehr .....	18 667 227	17 632 054	167 863	563 292	150 597	153 418
Strassenverkehr .....	443 098 642	397 414 205	1 674 320	12 243 819	31 514 348	251 944
Luftverkehr .....	7 354 758	5 257 461	18 753	1 423 257	653 453	1 827
Post .....	6 539 456	5 639 391	4 535	153 388	702 076	40 064
Rohrleitungen .....	25 870 936	25 336 557	-	-	534 378	-
Binnenschifffahrt .....	15 695 000	11 501 064	499 333	3 069 906	340 945	283 748
Eigenantrieb .....	12 769 813	12 757 396	-	11 822	593	-
Nicht ermittelt .....	48 718 684	46 012 256	18 634	1 106 651	1 577 352	3 793

## 9.2 Erdteile nach Verkehrszweigen Januar / Dezember 2014

### 9.2.2 Extrahandel

#### 9.2.2.1 in Tonnen

Verkehrszweige	Exporte					
	Insgesamt	Europa	Afrika	Amerika	Asien	Australien und Ozeanien
Seeverkehr .....	58 873 274	6 238 891	7 641 638	15 682 768	26 246 995	1 012 746
Eisenbahnverkehr .....	4 293 236	4 179 488	-	-	113 685	-
Strassenverkehr .....	20 081 812	19 557 436	-	2	518 276	-
Luftverkehr .....	4 045 802	50 071	89 108	429 932	759 296	31 741
Post .....	1 360	757	55	282	244	20
Rohrleitungen .....	682 458	682 458	-	-	-	-
Binnenschifffahrt .....	1 433 419	1 433 411	-	-	-	-
Eigenantrieb .....	2 647 220	319 642	597 858	524 853	591 530	613 331

## 9.2 Erdteile nach Verkehrszweigen Januar / Dezember 2014

### 9.2.2 Extrahandel

#### 9.2.2.2 in 1 000 Euro

Verkehrszweige	Exporte					
	Insgesamt	Europa	Afrika	Amerika	Asien	Australien und Ozeanien
Seeverkehr .....	252 782 666	15 493 837	18 003 513	91 674 505	119 838 451	6 624 429
Eisenbahnverkehr .....	6 510 470	5 195 966	-	-	1 314 123	-
Strassenverkehr .....	88 183 740	84 404 577	-	46	3 716 898	-
Luftverkehr .....	113 487 423	7 006 959	4 551 053	38 768 036	58 643 819	2 363 355
Post .....	217 928	55 970	1 565	52 521	49 914	57 958
Rohrleitungen .....	892 294	892 294	-	-	-	-
Binnenschifffahrt .....	806 158	806 030	-	-	-	-
Eigenantrieb .....	17 940 402	2 013 982	353 352	5 760 695	9 241 699	570 644

## 9.2 Erdteile nach Verkehrszweigen Januar / Dezember 2014

### 9.2.2 Extrahandel

#### 9.2.2.3 in Tonnen

Verkehrszweige	Importe					
	Insgesamt	Europa	Afrika	Amerika	Asien	Australien und Ozeanien
Seeverkehr .....	120 430 635	40 121 851	19 695 418	31 644 379	26 421 107	2 547 879
Eisenbahnverkehr .....	1 345 018	1 277 341	7	290	67 379	0
Strassenverkehr .....	11 190 953	11 014 373	3 750	30 689	141 711	429
Luftverkehr .....	938 143	33 681	55 578	297 609	546 424	4 851
Post .....	1 445	627	17	404	389	8
Rohrleitungen .....	94 277 626	86 987 751	2 741 797	-	4 548 078	-
Binnenschifffahrt .....	369 470	368 406	-	1 060	4	-
Eigenantrieb .....	1 023 609	20 421	33 135	3 509	966 544	-

## 9.2 Erdteile nach Verkehrszweigen Januar / Dezember 2014

### 9.2.2 Extrahandel

#### 9.2.2.4 in 1 000 Euro

Verkehrszweige	Importe					
	Insgesamt	Europa	Afrika	Amerika	Asien	Australien und Ozeanien
Seeverkehr .....	150 899 973	20 123 532	13 603 271	31 225 668	84 445 249	1 502 258
Eisenbahnverkehr .....	2 213 464	1 588 052	50	1 140	624 213	6
Strassenverkehr .....	52 329 569	49 316 925	43 421	1 396 607	1 569 936	2 683
Luftverkehr .....	72 977 906	4 347 254	2 170 645	21 109 112	44 714 872	636 023
Post .....	115 533	53 012	689	22 367	38 127	1 332
Rohrleitungen .....	39 144 270	34 670 350	1 705 856	-	2 768 064	-
Binnenschifffahrt .....	357 421	356 111	-	1 310	1	-
Eigenantrieb .....	4 213 888	326 044	59 421	2 312 004	1 516 423	-



### 9.3 EGW nach Verkehrszweigen Januar / Dezember 2014

#### 9.3.1 Intrahandel

##### 9.3.1.1 in Tonnen

Verkehrszweige	Exporte				
	Insgesamt	Lebende Tiere 1	Nahrungsmittel tierischen Ursprungs 2	pflanzlichen Ursprungs 3	Genussmittel 4
Seeverkehr .....	19 434 543	138	202 105	2 125 334	69 256
Eisenbahnverkehr ..	20 584 302	265	45 232	418 219	64 864
Strassenverkehr .....	185 574 791	689 186	9 819 822	24 000 670	2 011 414
Luftverkehr .....	299 475	8	1 160	26 016	112
Post .....	280 665	1	2 079	44 386	3 148
Rohrleitungen .....	35 621 124	-	-	3 526 191	-
Binnenschifffahrt ...	25 159 582	-	17 542	2 639 485	0
Eigenantrieb .....	463 572	-	-	-	-
Nicht ermittelt .....	16 073 047	12 901	194 176	488 689	179 537

### 9.3 EGW nach Verkehrszweigen Januar / Dezember 2014

#### 9.3.1 Intrahandel

##### 9.3.1.2 in 1 000 Euro

Verkehrszweige	Exporte				
	Insgesamt	Lebende Tiere 1	Nahrungsmittel tierischen Ursprungs 2	pflanzlichen Ursprungs 3	Genussmittel 4
Seeverkehr .....	31 634 392	570	183 183	704 411	171 420
Eisenbahnverkehr ..	29 275 636	603	81 575	160 821	50 704
Strassenverkehr .....	500 938 887	1 000 231	18 238 238	21 914 890	6 190 197
Luftverkehr .....	20 108 396	1 920	10 017	38 100	1 911
Post .....	6 693 863	59	10 641	171 682	16 215
Rohrleitungen .....	13 557 827	-	-	12 918	-
Binnenschifffahrt ...	7 390 983	-	22 709	716 495	-
Eigenantrieb .....	14 328 662	-	-	-	-
Nicht ermittelt .....	33 383 388	16 397	371 719	343 576	91 135

### 9.3 EGW nach Verkehrszweigen Januar / Dezember 2014

#### 9.3.1 Intrahandel

##### 9.3.1.3 in Tonnen

Verkehrszweige	Importe				
	Insgesamt	Lebende Tiere 1	Nahrungsmittel tierischen Ursprungs 2	pflanzlichen Ursprungs 3	Genussmittel 4
Seeverkehr .....	46 739 664	12	96 476	2 663 513	184 694
Eisenbahnverkehr ..	24 619 417	28	93 111	2 095 527	124 932
Strassenverkehr .....	177 125 962	907 303	7 267 172	31 519 206	2 628 840
Luftverkehr .....	104 077	42	2 865	11 148	15
Post .....	227 411	27	495	24 423	1 197
Rohrleitungen .....	59 605 609	-	-	1 328	-
Binnenschifffahrt ...	71 375 136	-	10 442	5 611 991	201 487
Eigenantrieb .....	109 144	-	-	-	-
Nicht ermittelt .....	33 294 064	47 248	222 092	363 089	60 706

### 9.3 EGW nach Verkehrszweigen Januar / Dezember 2014

#### 9.3.1 Intrahandel

##### 9.3.1.4 in 1 000 Euro

Verkehrszweige	Importe				
	Insgesamt	Lebende Tiere 1	Nahrungsmittel tierischen Ursprungs 2	pflanzlichen Ursprungs 3	Genussmittel 4
Seeverkehr .....	21 291 952	23	174 985	995 459	173 747
Eisenbahnverkehr ..	18 667 227	47	34 685	592 758	89 148
Strassenverkehr .....	443 098 642	1 504 581	14 521 300	29 262 440	5 559 393
Luftverkehr .....	7 354 758	526	6 079	33 659	177
Post .....	6 539 456	1 018	2 078	40 425	1 825
Rohrleitungen .....	25 870 936	-	-	1 333	-
Binnenschifffahrt ...	15 695 000	-	13 191	1 976 674	135 109
Eigenantrieb .....	12 769 813	-	-	-	-
Nicht ermittelt .....	48 718 684	73 008	389 632	347 669	74 597

### 9.3 EGW nach Verkehrszweigen Januar / Dezember 2014

#### 9.3.1 Intrahandel

##### 9.3.1.1 in Tonnen

Verkehrszweige	Exporte				
	Rohstoffe 5	Halbwaren 6	Vor- erzeugnisse 7	End- erzeugnisse 8	Andere nicht aufgliederbare Warenverkehre 9
Seeverkehr .....	2 105 650	9 414 638	3 208 932	2 221 069	87 422
Eisenbahnverkehr ...	4 313 574	7 768 284	5 866 071	2 064 835	42 960
Strassenverkehr .....	28 155 458	36 098 405	43 726 062	40 844 376	229 398
Luftverkehr .....	883	60 865	87 128	121 773	1 531
Post .....	4 284	18 086	31 726	171 385	5 571
Rohrleitungen .....	31 806 713	288 220	-	-	-
Binnenschifffahrt ....	10 789 635	9 143 299	1 898 605	654 447	16 569
Eigenantrieb .....	-	-	-	463 572	-
Nicht ermittelt .....	1 050 080	488 661	505 786	622 792	12 530 424

### 9.3 EGW nach Verkehrszweigen Januar / Dezember 2014

#### 9.3.1 Intrahandel

##### 9.3.1.2 in 1 000 Euro

Verkehrszweige	Exporte				
	Rohstoffe 5	Halbwaren 6	Vor- erzeugnisse 7	End- erzeugnisse 8	Andere nicht aufgliederbare Warenverkehre 9
Seeverkehr .....	194 837	3 870 949	2 696 215	23 735 532	77 275
Eisenbahnverkehr ...	423 678	4 180 036	5 251 062	19 106 669	20 488
Strassenverkehr .....	3 742 506	24 851 269	67 382 754	355 251 541	2 367 262
Luftverkehr .....	2 543	673 383	519 710	18 249 072	611 740
Post .....	5 260	37 634	112 417	6 119 916	220 040
Rohrleitungen .....	10 399 867	3 145 042	-	-	-
Binnenschifffahrt ....	156 547	4 723 495	1 334 617	428 413	8 707
Eigenantrieb .....	-	-	-	14 328 662	-
Nicht ermittelt .....	66 506	355 994	755 687	4 201 758	27 180 615

### 9.3 EGW nach Verkehrszweigen Januar / Dezember 2014

#### 9.3.1 Intrahandel

##### 9.3.1.3 in Tonnen

Verkehrszweige	Importe				
	Rohstoffe 5	Halbwaren 6	Vor- erzeugnisse 7	End- erzeugnisse 8	Andere nicht aufgliederbare Warenverkehre 9
Seeverkehr .....	27 128 489	12 399 561	3 287 747	932 978	46 193
Eisenbahnverkehr ...	8 804 246	7 266 133	5 231 815	993 501	10 125
Strassenverkehr .....	25 557 152	28 803 555	43 419 076	36 817 886	205 774
Luftverkehr .....	3 402	16 226	9 879	58 670	1 831
Post .....	9 493	17 768	20 474	148 614	4 922
Rohrleitungen .....	54 527 530	5 076 751	-	-	-
Binnenschifffahrt ....	48 009 623	14 827 426	2 047 441	645 865	20 861
Eigenantrieb .....	-	-	-	109 144	-
Nicht ermittelt .....	592 563	721 688	1 025 824	508 660	29 752 195

### 9.3 EGW nach Verkehrszweigen Januar / Dezember 2014

#### 9.3.1 Intrahandel

##### 9.3.1.4 in 1 000 Euro

Verkehrszweige	Importe				
	Rohstoffe 5	Halbwaren 6	Vor- erzeugnisse 7	End- erzeugnisse 8	Andere nicht aufgliederbare Warenverkehre 9
Seeverkehr .....	4 394 256	7 337 415	2 239 947	5 934 813	41 309
Eisenbahnverkehr ...	881 403	4 218 442	3 500 352	9 343 415	6 976
Strassenverkehr .....	4 527 121	29 680 464	62 311 625	294 199 410	1 532 307
Luftverkehr .....	3 308	109 673	119 059	6 931 366	150 911
Post .....	8 167	66 569	100 415	6 248 076	70 882
Rohrleitungen .....	20 942 603	4 927 000	-	-	-
Binnenschifffahrt ....	3 630 232	7 966 207	1 343 682	619 639	10 266
Eigenantrieb .....	-	-	-	12 769 813	-
Nicht ermittelt .....	72 227	675 026	1 367 384	2 732 226	42 986 915

### 9.3 EGW nach Verkehrszweigen Januar / Dezember 2014

#### 9.3.2 Extrahandel

##### 9.3.2.1 in Tonnen

Verkehrszweige	Exporte				
	Insgesamt	Lebende Tiere 1	Nahrungsmittel		Genussmittel 4
			tierischen Ursprungs 2	pflanzlichen Ursprungs 3	
Seeverkehr .....	58 873 274	12 011	1 610 889	9 400 055	794 496
Eisenbahnverkehr ...	4 293 236	-	250	134 271	7 151
Strassenverkehr .....	20 081 812	15 038	318 221	1 469 193	214 518
Luftverkehr .....	4 045 802	3 333	13 194	71 516	7 722
Post .....	1 360	-	19	9	2
Rohrleitungen .....	682 458	-	-	-	-
Binnenschifffahrt ....	1 433 419	-	91	22 489	20
Eigenantrieb .....	2 647 220	-	-	-	-

### 9.3 EGW nach Verkehrszweigen Januar / Dezember 2014

#### 9.3.2 Extrahandel

##### 9.3.2.2 in 1 000 Euro

Verkehrszweige	Exporte				
	Insgesamt	Lebende Tiere 1	Nahrungsmittel		Genussmittel 4
			tierischen Ursprungs 2	pflanzlichen Ursprungs 3	
Seeverkehr .....	252 782 666	35 023	2 653 243	5 230 539	2 981 447
Eisenbahnverkehr ...	6 510 470	-	1 567	68 937	18 797
Strassenverkehr .....	88 183 740	104 891	750 299	2 509 043	745 947
Luftverkehr .....	113 487 423	118 502	100 758	304 601	95 640
Post .....	217 928	-	80	1 524	52
Rohrleitungen .....	892 294	-	-	-	-
Binnenschifffahrt ....	806 158	-	478	6 459	14
Eigenantrieb .....	17 940 402	-	-	-	-

### 9.3 EGW nach Verkehrszweigen Januar / Dezember 2014

#### 9.3.2 Extrahandel

##### 9.3.2.3 in Tonnen

Verkehrszweige	Importe				
	Insgesamt	Lebende Tiere 1	Nahrungsmittel		Genussmittel 4
			tierischen Ursprungs 2	pflanzlichen Ursprungs 3	
Seeverkehr .....	120 430 635	156	1 005 528	9 424 952	1 540 627
Eisenbahnverkehr ...	1 345 018	-	372	56 104	8 830
Strassenverkehr .....	11 190 953	1 458	158 324	686 081	70 076
Luftverkehr .....	938 143	610	12 639	59 412	1 775
Post .....	1 445	-	24	31	5
Rohrleitungen .....	94 277 626	-	-	51 925	-
Binnenschifffahrt ....	369 470	-	-	31 049	0
Eigenantrieb .....	1 023 609	-	-	-	-

### 9.3 EGW nach Verkehrszweigen Januar / Dezember 2014

#### 9.3.2 Extrahandel

##### 9.3.2.4 in 1 000 Euro

Verkehrszweige	Importe				
	Insgesamt	Lebende Tiere 1	Nahrungsmittel		Genussmittel 4
			tierischen Ursprungs 2	pflanzlichen Ursprungs 3	
Seeverkehr .....	150 899 973	1 588	3 267 768	7 310 795	3 923 530
Eisenbahnverkehr ...	2 213 464	-	1 691	28 618	4 339
Strassenverkehr .....	52 329 569	3 936	556 124	2 057 589	403 405
Luftverkehr .....	72 977 906	16 577	157 845	297 429	40 746
Post .....	115 533	1	42	347	170
Rohrleitungen .....	39 144 270	-	-	65	-
Binnenschifffahrt ....	357 421	-	-	6 884	-
Eigenantrieb .....	4 213 888	-	-	-	-

### 9.3 EGW nach Verkehrszweigen Januar / Dezember 2014

#### 9.3.2 Extrahandel

##### 9.3.2.1 in Tonnen

Verkehrszweige	Exporte				
	Rohstoffe 5	Halbwaren 6	Vor- erzeugnisse 7	End- erzeugnisse 8	Andere nicht aufgliederbare Warenverkehre 9
Seeverkehr .....	3 681 635	12 364 155	14 514 797	16 444 582	50 656
Eisenbahnverkehr ...	451 858	2 220 498	1 092 062	387 009	138
Strassenverkehr .....	3 855 591	3 257 311	4 186 425	6 728 278	37 237
Luftverkehr .....	8 009	2 701 821	177 987	1 052 055	10 166
Post .....	61	22	141	1 082	24
Rohrleitungen .....	682 458	-	-	-	-
Binnenschifffahrt .....	294 276	1 055 383	54 313	6 846	2
Eigenantrieb .....	-	-	-	2 647 220	-

### 9.3 EGW nach Verkehrszweigen Januar / Dezember 2014

#### 9.3.2 Extrahandel

##### 9.3.2.2 in 1 000 Euro

Verkehrszweige	Exporte				
	Rohstoffe 5	Halbwaren 6	Vor- erzeugnisse 7	End- erzeugnisse 8	Andere nicht aufgliederbare Warenverkehre 9
Seeverkehr .....	1 618 830	8 323 997	28 230 523	203 322 184	386 880
Eisenbahnverkehr ...	32 196	1 442 674	1 114 123	3 831 650	526
Strassenverkehr .....	429 119	4 038 919	9 995 477	69 147 516	462 529
Luftverkehr .....	34 230	4 614 209	6 407 660	99 489 989	2 321 834
Post .....	376	135	3 142	209 312	3 306
Rohrleitungen .....	290 029	602 266	-	-	-
Binnenschifffahrt .....	3 672	694 068	43 754	57 655	59
Eigenantrieb .....	-	-	-	17 940 402	-

### 9.3 EGW nach Verkehrszweigen Januar / Dezember 2014

#### 9.3.2 Extrahandel

##### 9.3.2.3 in Tonnen

Verkehrszweige	Importe				
	Rohstoffe 5	Halbwaren 6	Vor- erzeugnisse 7	End- erzeugnisse 8	Andere nicht aufgliederbare Warenverkehre 9
Seeverkehr .....	75 248 090	17 713 681	3 942 310	11 507 967	47 323
Eisenbahnverkehr ...	76 286	724 960	265 493	211 085	1 889
Strassenverkehr .....	2 510 231	1 562 442	3 300 532	2 844 655	57 154
Luftverkehr .....	16 588	112 076	64 289	659 630	11 124
Post .....	121	39	123	1 050	55
Rohrleitungen .....	92 661 216	1 564 485	-	-	-
Binnenschifffahrt .....	36 876	225 792	68 755	6 998	-
Eigenantrieb .....	-	-	-	1 023 609	-

### 9.3 EGW nach Verkehrszweigen Januar / Dezember 2014

#### 9.3.2 Extrahandel

##### 9.3.2.4 in 1 000 Euro

Verkehrszweige	Importe				
	Rohstoffe 5	Halbwaren 6	Vor- erzeugnisse 7	End- erzeugnisse 8	Andere nicht aufgliederbare Warenverkehre 9
Seeverkehr .....	27 811 222	13 186 070	10 166 352	84 660 505	572 143
Eisenbahnverkehr ...	6 067	351 848	518 082	1 293 067	9 753
Strassenverkehr .....	299 189	2 891 320	9 316 737	35 718 562	1 082 706
Luftverkehr .....	544 611	2 768 860	2 691 288	64 774 983	1 685 569
Post .....	472	522	1 377	104 681	7 921
Rohrleitungen .....	37 920 323	1 223 882	-	-	-
Binnenschifffahrt .....	3 165	285 785	30 789	30 797	1
Eigenantrieb .....	-	-	-	4 213 888	-

Index der Durchschnittswerte und Terms of Trade (2010 = 100)

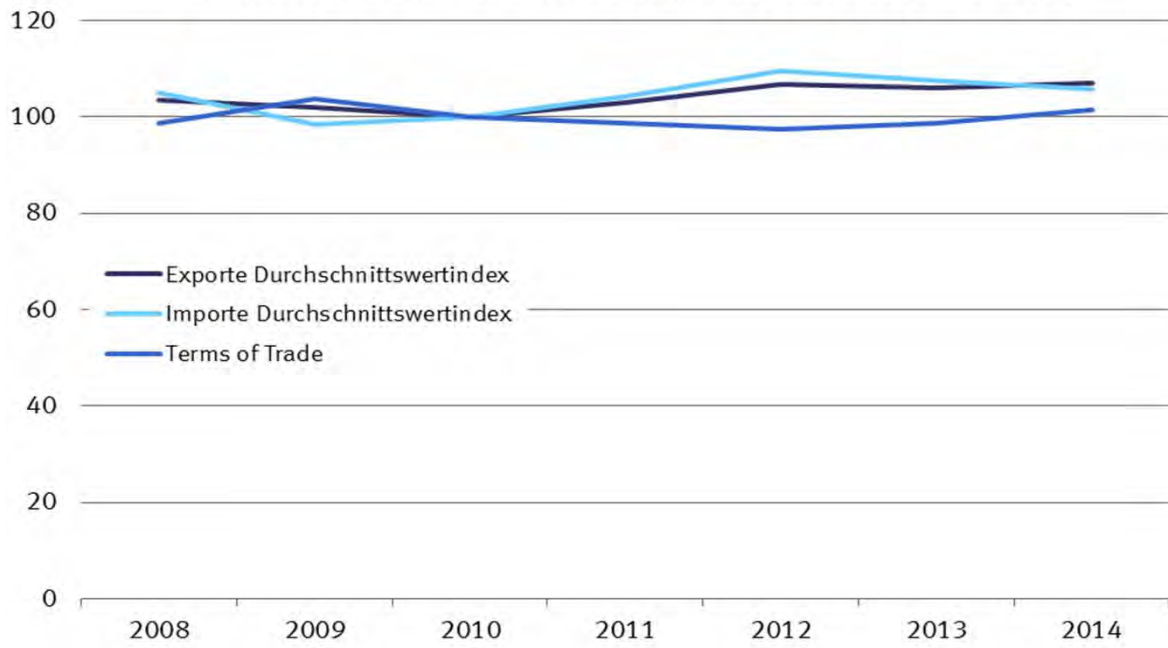

Index des Volumens (2010 = 100)

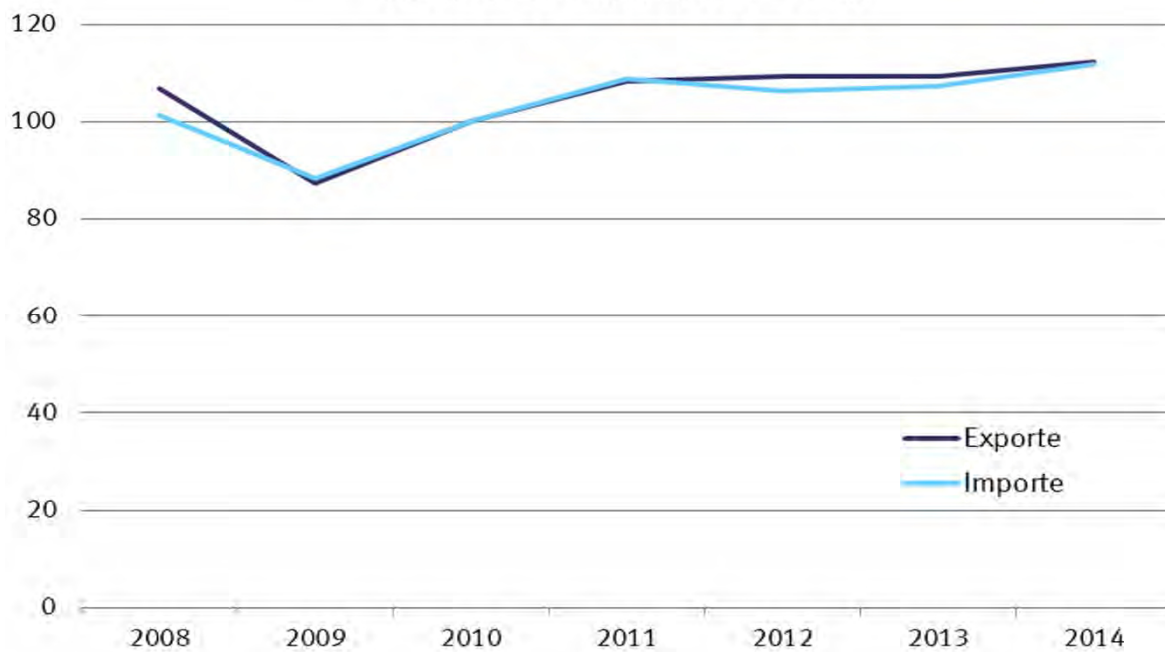

## 10.1 Jährliche Entwicklung des Volumens, der Indizes und Terms of Trade (Jahr 2010 = 100)

### 10.1.1 Exporte

Jahr Monat	Originalwerte	Volumen	Index der tatsächlichen Werte	Volumenindex	Durchschnittswertindex	Terms of Trade
	in 1 000 Euro					
2008	984 139 797	950 721 885	110,6	106,8	103,5	98,6
2009	803 311 845	787 559 097	89,2	87,4	102,0	103,8
2010	951 959 469	951 959 469	100,0	100,0	100,0	100,0
2011	1 061 225 291	1 031 262 853	111,5	108,4	102,9	98,7
2012	1 095 766 404	1 027 780 583	116,5	109,3	106,6	97,3
2013	1 093 114 584	1 023 935 565	116,0	109,4	106,0	98,6
2014	1 133 540 485	1 047 926 702	120,2	112,3	107,0	101,3

## 10.1 Jährliche Entwicklung des Volumens, der Indizes und Terms of Trade (Jahr 2010 = 100)

### 10.1.2 Importe

Jahr Monat	Originalwerte	Volumen	Index der tatsächlichen Werte	Volumenindex	Durchschnittswertindex
	in 1 000 Euro				
2008	805 842 470	767 754 549	106,5	101,4	105,0
2009	664 614 892	676 041 561	86,8	88,3	98,3
2010	797 096 855	797 096 855	100,0	100,0	100,0
2011	902 522 833	865 675 425	113,5	108,9	104,3
2012	905 925 476	826 931 362	116,4	106,2	109,6
2013	898 164 436	829 540 644	115,4	107,3	107,5
2014	916 635 946	858 067 063	118,0	111,7	105,6

**Index der Durchschnittswerte und Terms of Trade (2010 = 100)**

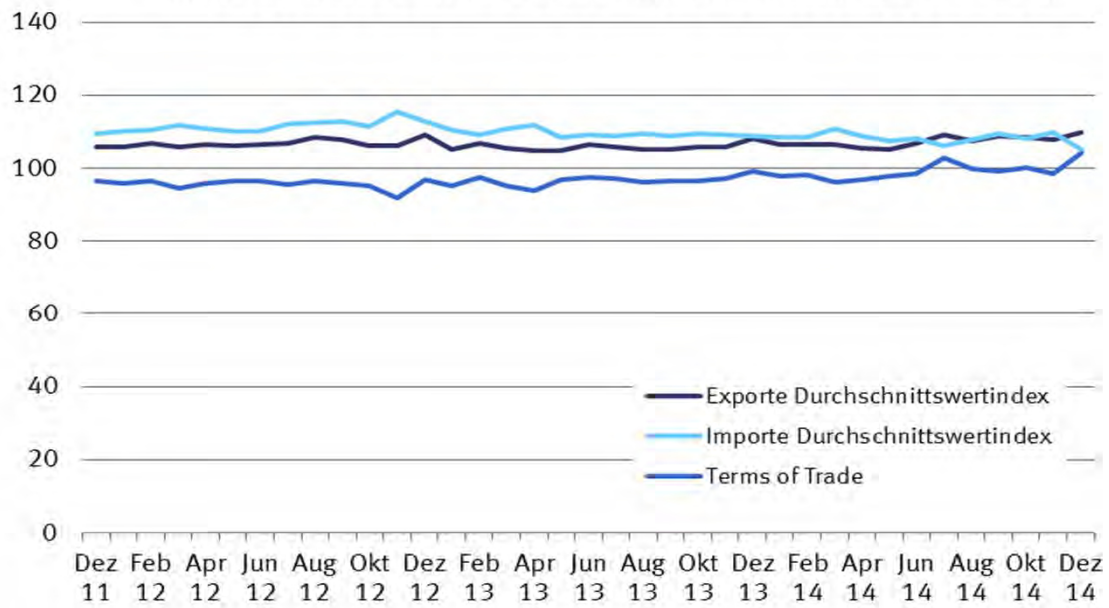

**Index des Volumens (2010 = 100)**

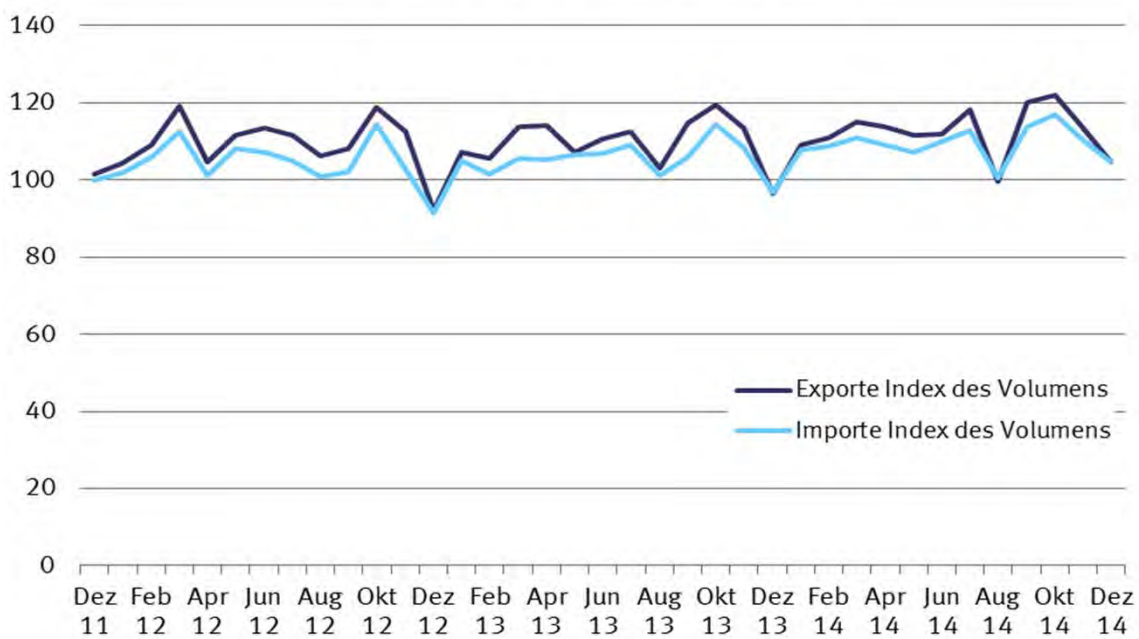

## 10.2 Monatliche Entwicklung des Volumens, der Indizes und Terms of Trade (Jahr 2010 = 100)

### 10.2.1 Exporte

Jahr Monat	Originalwerte	Volumen	Index der tatsächlichen Werte	Volumenindex	Durchschnittswertindex	Terms of Trade
	in 1 000 Euro					
<b>2008</b>						
Januar .....	83 324 160	81 202 665	112,5	109,7	102,6	101,7
Februar .....	83 516 171	82 049 687	113,1	111,1	101,8	98,7
März .....	82 754 980	81 997 738	112,1	111,0	100,9	98,6
April .....	88 750 606	86 842 042	119,8	117,2	102,2	98,7
Mai .....	79 732 900	78 895 898	108,0	106,8	101,1	98,5
Juni .....	87 364 212	84 991 064	118,0	114,8	102,8	96,3
Juli .....	86 066 979	82 630 167	116,1	111,5	104,2	97,3
August .....	74 859 412	71 192 173	101,4	96,4	105,2	98,3
September .....	86 270 138	83 426 154	116,5	112,7	103,4	96,5
Oktober .....	88 702 243	85 086 568	120,1	115,2	104,3	98,2
November .....	76 085 058	72 790 405	103,0	98,5	104,5	97,6
Dezember .....	66 712 939	62 056 525	90,4	84,1	107,5	100,7
<b>2009</b>						
Januar .....	63 558 787	61 519 896	84,9	82,1	103,3	102,7
Februar .....	63 788 746	61 916 856	85,4	82,9	103,0	101,8
März .....	70 163 986	67 845 584	93,6	90,5	103,4	101,9
April .....	64 401 285	63 181 331	86,2	84,5	101,9	104,4
Mai .....	60 652 667	60 153 561	81,2	80,5	100,8	102,6
Juni .....	66 898 844	66 670 701	89,3	89,0	100,4	102,8
Juli .....	70 577 420	68 922 543	94,4	92,2	102,4	103,9
August .....	60 088 187	59 227 110	80,2	79,0	101,5	104,6
September .....	70 913 592	70 696 429	94,9	94,6	100,3	103,2
Oktober .....	72 460 259	71 853 884	96,6	95,8	100,9	104,6
November .....	72 294 832	71 143 613	96,7	95,1	101,6	105,3
Dezember .....	67 513 241	65 445 185	90,4	87,6	103,2	104,6
<b>2010</b>						
Januar .....	63 357 946	66 154 585	80,3	83,8	95,8	103,2
Februar .....	69 985 466	72 654 266	88,4	91,7	96,3	99,6
März .....	85 578 912	87 389 139	108,0	110,2	97,9	101,9
April .....	75 184 617	76 386 886	94,9	96,4	98,4	100,1
Mai .....	76 191 415	77 176 168	96,5	97,7	98,7	98,2
Juni .....	85 310 501	84 510 817	107,9	106,9	101,0	100,2
Juli .....	81 350 340	79 575 140	102,6	100,4	102,2	99,1
August .....	74 393 504	73 975 090	94,2	93,6	100,6	99,8
September .....	85 971 774	85 562 315	108,7	108,2	100,5	98,7
Oktober .....	86 001 449	85 737 474	108,5	108,2	100,3	99,2
November .....	87 624 475	86 606 533	110,5	109,2	101,2	98,7
Dezember .....	81 009 071	77 686 603	102,5	98,3	104,3	100,7
<b>2011</b>						
Januar .....	79 314 862	77 919 097	100,5	98,8	101,8	97,9
Februar .....	84 536 900	83 022 735	107,1	105,2	101,8	96,8
März .....	98 671 295	96 117 984	124,6	121,5	102,6	97,8
April .....	84 509 940	83 117 892	107,1	105,3	101,6	95,5
Mai .....	92 352 026	90 458 632	116,6	114,3	102,1	97,4
Juni .....	88 084 241	85 771 682	111,2	108,4	102,6	96,3
Juli .....	85 571 816	83 248 292	108,4	105,5	102,7	96,5
August .....	85 255 523	82 560 095	108,0	104,7	103,2	96,1
September .....	94 964 037	91 679 356	120,3	116,2	103,5	96,7
Oktober .....	89 054 958	86 395 677	112,8	109,5	103,0	94,4
November .....	94 104 402	90 636 691	119,2	114,9	103,8	96,1
Dezember .....	84 805 289	80 057 947	107,4	101,5	105,9	96,6
<b>2012</b>						
Januar .....	86 123 667	81 474 601	110,1	104,2	105,7	95,8
Februar .....	91 228 466	85 464 948	116,5	109,2	106,7	96,6
März .....	98 729 356	93 268 197	126,1	119,2	105,8	94,6
April .....	87 233 520	81 905 693	111,4	104,6	106,5	95,9
Mai .....	92 662 716	87 234 815	118,4	111,5	106,2	96,5
Juni .....	94 258 682	88 572 863	120,7	113,5	106,4	96,6
Juli .....	93 328 549	87 138 762	119,5	111,6	107,0	95,5
August .....	90 152 082	82 940 423	115,5	106,3	108,6	96,4
September .....	91 362 316	84 586 765	116,7	108,1	108,0	95,8
Oktober .....	98 432 108	92 697 542	126,2	118,9	106,2	95,3
November .....	93 678 057	88 173 864	119,6	112,6	106,2	92,0
Dezember .....	78 576 885	71 885 903	100,6	92,1	109,3	97,0
<b>2013</b>						
Januar .....	88 511 292	83 641 260	112,9	107,3	105,2	95,2
Februar .....	88 314 452	82 095 521	112,8	105,7	106,8	97,7
März .....	94 344 212	88 748 331	120,3	113,9	105,6	95,1
April .....	93 905 981	88 932 651	119,7	114,1	104,9	93,9
Mai .....	88 149 701	83 448 500	112,7	107,3	105,0	96,9
Juni .....	92 225 765	85 968 818	117,8	110,6	106,5	97,5
Juli .....	92 990 203	87 294 795	118,9	112,5	105,7	97,1
August .....	84 844 486	80 072 082	108,4	103,0	105,3	96,1
September .....	94 418 947	89 144 979	120,6	114,7	105,2	96,7
Oktober .....	98 996 995	92 804 588	126,5	119,4	106,0	96,7
November .....	94 472 623	88 576 569	120,4	113,6	106,0	97,1
Dezember .....	81 939 926	75 186 134	104,3	96,4	108,1	99,2
<b>2014</b>						
Januar .....	90 471 302	84 367 417	115,9	109,0	106,4	98,0
Februar .....	92 125 604	85 893 262	118,2	111,0	106,5	98,2
März .....	95 660 542	89 326 809	122,4	115,0	106,4	96,1
April .....	93 426 599	87 951 166	120,0	113,7	105,5	97,0
Mai .....	91 668 718	86 665 358	117,4	111,6	105,2	97,9
Juni .....	93 204 912	86 652 355	119,5	111,8	106,9	98,7
Juli .....	100 811 900	91 471 897	129,0	118,1	109,3	102,8
August .....	83 888 026	77 177 706	107,2	99,7	107,6	99,8
September .....	102 293 248	93 292 548	130,6	120,1	108,7	99,3
Oktober .....	103 924 684	94 749 877	132,4	122,0	108,5	100,3
November .....	95 969 389	87 821 184	122,5	113,4	108,0	98,5
Dezember .....	90 095 562	81 206 974	115,1	104,8	109,8	104,3



## 10.2 Monatliche Entwicklung des Volumens, der Indizes und Terms of Trade (Jahr 2010 = 100)

### 10.2.2 Importe

Jahr Monat	Originalwerte	Volumen	Index der tatsächlichen Werte	Volumenindex	Durchschnittswertindex
	in 1 000 Euro				
<b>2008</b>					
Januar .....	66 261 320	65 695 211	105,2	104,3	100,9
Februar .....	66 412 813	64 425 381	105,7	102,5	103,1
März .....	65 987 199	64 502 554	104,8	102,4	102,3
April .....	69 715 592	67 341 805	110,7	106,9	103,5
Mai .....	65 361 974	63 732 070	103,8	101,2	102,6
Juni .....	67 603 336	63 325 869	107,6	100,7	106,8
Juli .....	71 928 324	67 130 795	114,2	106,6	107,1
August .....	64 046 596	59 845 768	101,8	95,1	107,0
September .....	70 996 782	66 252 670	112,8	105,2	107,2
Oktober .....	72 036 441	67 794 947	114,6	107,8	106,2
November .....	66 117 708	61 739 399	105,0	98,1	107,1
Dezember .....	59 374 385	55 621 902	94,4	88,4	106,7
<b>2009</b>					
Januar .....	56 154 314	55 834 533	88,3	87,8	100,6
Februar .....	55 018 260	54 377 136	86,4	85,4	101,2
März .....	58 763 141	57 878 066	92,4	91,0	101,5
April .....	54 335 268	55 682 392	85,3	87,4	97,6
Mai .....	50 325 592	51 225 420	79,1	80,5	98,2
Juni .....	53 172 895	54 415 433	83,6	85,5	97,7
Juli .....	54 985 700	55 784 904	86,3	87,5	98,6
August .....	51 089 512	52 659 407	80,2	82,6	97,0
September .....	59 412 227	61 122 162	93,2	95,9	97,2
Oktober .....	59 994 158	62 141 491	94,2	97,6	96,5
November .....	56 332 975	58 367 066	88,5	91,7	96,5
Dezember .....	55 030 850	55 769 363	86,5	87,6	98,7
<b>2010</b>					
Januar .....	55 080 817	59 323 600	83,0	89,4	92,8
Februar .....	56 770 051	58 719 640	85,7	88,6	96,7
März .....	69 335 060	72 115 051	104,4	108,6	96,1
April .....	62 189 163	63 272 924	93,7	95,3	98,3
Mai .....	66 048 866	65 847 119	99,8	99,2	100,5
Juni .....	71 199 680	70 607 691	107,3	106,4	100,8
Juli .....	68 383 722	66 308 516	103,1	100,0	103,1
August .....	64 937 957	64 420 105	97,9	97,1	100,8
September .....	69 498 912	68 246 887	104,8	102,9	101,8
Oktober .....	71 483 664	70 670 300	107,7	106,5	101,1
November .....	73 740 280	71 938 201	111,2	108,5	102,5
Dezember .....	68 428 684	66 035 723	103,2	99,6	103,6
<b>2011</b>					
Januar .....	69 388 862	66 762 875	105,2	101,2	104,0
Februar .....	72 446 865	68 885 748	109,9	104,5	105,2
März .....	79 785 477	76 074 773	120,8	115,2	104,9
April .....	73 674 669	69 270 392	111,6	104,9	106,4
Mai .....	77 518 623	73 982 361	117,4	112,0	104,8
Juni .....	75 190 853	70 643 076	113,9	107,0	106,5
Juli .....	75 016 891	70 539 267	113,8	107,0	106,4
August .....	73 515 609	68 471 595	111,4	103,7	107,4
September .....	77 650 175	72 562 070	117,8	110,0	107,0
Oktober .....	78 054 831	71 590 604	118,4	108,6	109,1
November .....	77 994 747	72 257 675	118,3	109,5	108,0
Dezember .....	72 285 230	65 966 353	109,7	100,0	109,6
<b>2012</b>					
Januar .....	72 587 891	65 822 705	112,2	101,7	110,3
Februar .....	75 810 773	68 619 977	117,0	105,9	110,5
März .....	81 454 060	72 904 691	125,9	112,6	111,8
April .....	72 875 921	65 693 587	112,5	101,3	111,0
Mai .....	76 960 565	69 908 429	119,1	108,1	110,1
Juni .....	76 260 555	69 311 390	117,9	107,1	110,1
Juli .....	76 159 337	67 963 620	117,7	105,0	112,1
August .....	73 405 432	65 247 760	113,5	100,8	112,6
September .....	74 503 581	66 111 347	115,2	102,1	112,7
Oktober .....	82 465 454	74 041 950	127,5	114,4	111,4
November .....	76 805 849	66 618 982	118,7	102,9	115,4
Dezember .....	66 636 057	59 153 474	103,1	91,5	112,7
<b>2013</b>					
Januar .....	75 094 146	67 524 661	116,1	105,1	110,5
Februar .....	71 900 361	65 307 160	111,0	101,6	109,3
März .....	75 831 449	67 812 153	117,1	105,5	111,0
April .....	76 056 807	67 606 127	117,6	105,3	111,7
Mai .....	74 689 461	68 402 280	115,4	106,4	108,4
Juni .....	75 375 805	68 570 519	116,6	106,8	109,2
Juli .....	76 901 593	70 170 105	118,9	109,2	108,9
August .....	71 733 764	65 047 402	111,0	101,3	109,6
September .....	74 359 340	67 919 502	115,1	105,8	108,8
Oktober .....	81 239 356	73 690 634	125,5	114,5	109,6
November .....	76 661 872	69 745 493	118,5	108,5	109,2
Dezember .....	68 320 483	62 245 423	105,6	96,9	109,0
<b>2014</b>					
Januar .....	75 771 490	68 892 353	117,0	107,8	108,6
Februar .....	75 917 210	69 485 974	117,8	108,7	108,4
März .....	78 921 153	70 926 951	122,9	111,0	110,7
April .....	76 156 608	69 620 209	118,6	109,1	108,8
Mai .....	74 144 014	68 391 239	115,1	107,1	107,5
Juni .....	76 997 461	70 278 304	119,2	110,0	108,3
Juli .....	77 342 702	72 134 848	120,1	113,0	106,3
August .....	70 010 687	64 274 312	108,6	100,7	107,8
September .....	80 276 359	72 703 856	124,4	113,7	109,5
Oktober .....	81 861 195	74 717 292	126,5	116,9	108,2
November .....	78 085 925	70 421 515	121,0	110,3	109,7
Dezember .....	71 151 143	66 827 906	110,1	104,5	105,3











**10.4 Index der tatsächlichen Werte (Jahr 2010 = 100) nach Warengruppen der Ernährungswirtschaft und der Gewerblichen Wirtschaft \*)**

**10.4.1 Exporte  
Insgesamt**

Jahr, Monat		Insgesamt (EGW 1-9)	Ernährungs- wirtschaft (EGW 1-4)	Lebende Tiere (EGW 1)	Nahrungsmittel tierischen Ursprungs (EGW 2)	Nahrungsmittel pflanzlichen Ursprungs (EGW 3)	Genussmittel (EGW 4)
2008	Januar .....	112,5	95,2	90,1	97,4	95,6	89,7
	Februar .....	113,1	92,4	75,0	90,4	94,8	91,8
	März .....	112,1	91,5	72,4	90,4	91,7	95,8
	April .....	119,8	99,5	85,5	93,6	103,0	103,4
	Mai .....	108,0	100,6	62,4	104,1	100,3	98,8
	Juni .....	118,0	102,7	87,3	101,5	100,0	115,3
	Juli .....	116,1	99,3	84,2	100,8	94,1	112,7
	August .....	101,4	97,6	81,3	100,7	95,8	98,2
	September ..	116,5	104,4	88,9	103,8	105,9	103,2
	Oktober .....	120,1	111,9	82,6	105,6	118,5	109,5
	November ...	103,0	95,3	83,9	88,4	100,0	98,1
	Dezember ...	90,4	93,4	83,8	97,2	93,9	85,1
2009	Januar .....	84,9	92,1	95,2	94,2	88,6	97,5
	Februar .....	85,4	88,6	86,1	84,5	93,7	83,1
	März .....	93,6	94,5	87,1	87,8	98,4	98,4
	April .....	86,2	91,6	101,1	89,4	94,2	87,6
	Mai .....	81,2	90,9	89,5	90,1	89,7	96,4
	Juni .....	89,3	92,6	86,9	89,0	94,3	96,1
	Juli .....	94,4	98,2	89,3	96,7	98,0	103,0
	August .....	80,2	91,8	106,3	92,8	90,0	92,8
	September ..	94,9	93,8	99,3	89,9	97,3	91,3
	Oktober .....	96,6	96,3	93,3	93,4	98,9	94,9
	November ...	96,7	92,4	92,4	89,1	93,5	96,3
	Dezember ...	90,4	93,0	94,4	96,1	92,1	88,9
2010	Januar .....	80,3	85,4	96,1	87,7	85,5	79,2
	Februar .....	88,4	89,0	79,7	86,2	92,7	85,6
	März .....	108,0	105,1	94,2	102,7	108,8	101,1
	April .....	94,9	93,9	94,7	94,2	93,0	96,0
	Mai .....	96,5	96,7	98,0	97,2	93,6	103,8
	Juni .....	107,9	101,8	111,2	104,5	97,4	107,1
	Juli .....	102,6	100,1	100,2	100,7	95,7	110,9
	August .....	94,2	100,5	96,8	100,3	99,1	105,0
	September ..	108,7	105,4	104,9	105,0	107,9	99,7
	Oktober .....	108,5	110,5	104,2	111,0	111,7	106,7
	November ...	110,5	108,0	96,1	104,1	111,6	107,0
	Dezember ...	102,5	104,5	125,8	107,1	104,0	98,3
2011	Januar .....	100,5	101,4	117,1	98,8	104,9	95,3
	Februar .....	107,1	104,6	96,5	100,0	110,6	98,4
	März .....	124,6	119,6	101,3	114,9	123,6	120,3
	April .....	107,1	111,3	123,9	110,9	111,7	109,7
	Mai .....	116,6	111,7	113,8	112,0	108,4	119,8
	Juni .....	111,2	114,3	117,6	118,3	107,7	123,9
	Juli .....	108,4	104,2	106,2	109,6	97,2	112,4
	August .....	108,0	112,2	119,1	117,0	105,7	119,6
	September ..	120,3	121,2	126,9	121,8	120,8	120,3
	Oktober .....	112,8	116,0	115,6	115,6	116,1	116,7
	November ...	119,2	118,2	132,7	117,7	115,8	123,9
	Dezember ...	107,4	110,9	151,5	110,8	110,1	108,9
2012	Januar .....	110,1	109,7	132,9	116,0	104,9	108,0
	Februar .....	116,5	116,4	111,3	117,0	116,2	116,5
	März .....	126,1	122,5	129,8	126,3	121,2	117,6
	April .....	111,4	109,2	119,2	111,3	107,5	108,5
	Mai .....	118,4	122,6	114,5	123,7	121,0	125,8
	Juni .....	120,7	120,5	138,2	122,5	116,7	125,0
	Juli .....	119,5	120,4	131,6	122,5	116,2	126,5
	August .....	115,5	124,5	147,5	128,1	121,8	122,3
	September ..	116,7	120,8	146,2	115,5	126,3	113,5
	Oktober .....	126,2	141,0	160,3	138,1	148,3	124,5
	November ...	119,6	130,2	119,2	124,4	137,7	122,5
	Dezember ...	100,6	115,1	136,7	116,4	116,6	106,0
2013	Januar .....	112,9	127,4	150,3	130,7	130,5	109,8
	Februar .....	112,8	117,9	110,3	117,1	122,4	107,9
	März .....	120,3	130,1	135,9	126,8	138,0	114,5
	April .....	119,7	123,3	109,9	125,0	126,4	113,1
	Mai .....	112,7	127,9	132,8	131,3	131,5	110,7
	Juni .....	117,8	124,1	124,9	125,5	126,7	114,3
	Juli .....	118,9	128,0	132,4	134,0	127,6	117,1
	August .....	108,4	124,4	126,9	128,6	127,0	108,9
	September ..	120,6	128,3	153,2	131,1	130,6	113,9
	Oktober .....	126,5	137,3	141,7	137,3	145,2	115,6
	November ...	120,4	124,7	127,3	126,8	128,8	109,5
	Dezember ...	104,3	118,2	138,8	122,7	121,7	97,6
2014	Januar .....	115,9	121,5	119,1	129,6	124,7	97,8
	Februar .....	118,2	117,5	113,7	115,8	124,7	101,5
	März .....	122,4	119,8	102,6	119,6	126,5	103,9
	April .....	120,0	121,5	111,2	124,6	124,7	107,9
	Mai .....	117,4	118,7	125,9	123,7	118,9	107,8
	Juni .....	119,5	119,2	120,5	128,0	116,7	108,6
	Juli .....	129,0	123,8	109,0	128,5	121,1	123,7
	August .....	107,2	117,6	105,6	118,6	121,8	105,8
	September ..	130,6	127,0	116,8	125,6	132,5	115,9
	Oktober .....	132,4	132,2	126,4	128,5	140,4	117,9
	November ...	122,5	118,3	96,7	114,8	124,1	111,7
	Dezember ...	115,1	116,5	114,5	116,1	119,7	109,0

\*) Außenhandelsindizes und Außenhandelsvolumen nach EGW können über Genesis-Online abgerufen werden  
(Tabellen 51000-0057 jährlich, 51000-0058 monatlich bzw. Zeitreihen 51000B)902 jährlich, 51000BM)902 monatlich).

**10.4 Index der tatsächlichen Werte (Jahr 2010 = 100) nach Warengruppen der Ernährungswirtschaft und der Gewerblichen Wirtschaft \*)**

10.4.1 Exporte

Insgesamt

Gewerbliche Wirtschaft (EGW 5-8)	Rohstoffe (EGW 5)	Halbwaren (EGW 6)	Fertigwaren (EGW 7+8)	Vorerzeugnisse (EGW 7)	Enderzeugnisse (EGW 8)	Andere nicht aufgliederbare Warenverkehre (EGW 9)	Jahr, Monat
114,1	107,4	117,2	114,0	130,2	111,4	89,0	2008 Januar
114,8	104,6	108,8	115,3	121,0	114,4	93,4	Februar
113,5	102,9	123,9	112,9	122,1	111,5	106,3	März
121,6	100,1	124,1	121,7	129,2	120,5	95,2	April
108,8	91,7	120,0	108,3	122,2	106,0	91,5	Mai
119,3	111,0	131,6	118,6	134,8	115,9	101,4	Juni
117,5	80,4	132,1	117,0	127,9	115,3	100,0	Juli
102,0	76,6	110,4	101,8	117,2	99,3	80,9	August
117,6	90,9	115,4	118,1	126,0	116,8	101,3	September
120,5	109,8	115,1	121,0	124,0	120,5	129,0	Oktober
103,4	91,9	96,0	104,1	99,9	104,8	107,0	November
90,1	86,6	79,4	90,9	79,1	92,8	95,4	Dezember
84,4	101,5	68,2	85,3	80,8	86,1	82,5	2009 Januar
85,2	79,7	70,6	86,3	82,1	87,0	81,5	Februar
93,5	75,0	79,6	94,7	89,2	95,7	91,5	März
85,9	72,3	78,0	86,6	88,7	86,2	83,5	April
80,7	66,0	73,1	81,5	80,4	81,6	74,7	Mai
89,2	61,0	83,5	89,9	86,3	90,5	85,4	Juni
94,2	68,6	83,0	95,3	90,9	96,0	93,5	Juli
79,3	55,9	77,0	79,8	78,8	80,0	84,8	August
94,8	72,2	80,2	96,1	90,6	97,0	106,6	September
96,4	66,7	85,9	97,5	92,8	98,3	107,4	Oktober
96,7	73,9	79,9	98,1	91,3	99,3	111,8	November
89,8	82,5	76,7	90,8	78,7	92,8	111,9	Dezember
79,9	90,3	76,6	79,9	85,2	79,1	84,3	2010 Januar
88,2	93,1	88,0	88,2	86,7	88,4	92,9	Februar
108,1	104,5	104,0	108,4	107,3	108,6	110,6	März
94,9	90,1	98,6	94,8	100,5	93,8	94,1	April
96,4	95,9	101,4	96,1	101,2	95,3	96,4	Mai
108,3	93,9	108,7	108,5	111,0	108,0	106,1	Juni
102,8	93,1	98,8	103,2	105,1	102,9	100,5	Juli
93,8	84,0	95,4	93,9	96,9	93,4	91,0	August
109,0	101,9	102,9	109,5	106,0	110,0	105,5	September
108,4	111,2	106,6	108,5	104,8	109,1	108,4	Oktober
110,7	121,3	111,2	110,5	105,2	111,4	109,4	November
102,4	124,0	109,6	101,7	90,2	103,5	100,8	Dezember
100,5	144,4	112,7	99,1	107,8	97,7	98,5	2011 Januar
107,3	138,9	112,9	106,5	113,0	105,5	101,3	Februar
125,1	156,4	134,5	124,0	124,8	123,9	118,1	März
106,9	125,2	108,9	106,5	111,5	105,7	104,1	April
117,0	131,5	123,2	116,4	121,4	115,6	112,2	Mai
111,1	131,6	115,5	110,6	115,5	109,8	106,2	Juni
108,8	127,6	116,7	108,0	109,8	107,7	99,2	Juli
107,9	114,1	123,1	106,8	110,0	106,3	101,0	August
120,3	133,9	141,4	118,7	115,5	119,2	118,6	September
112,8	157,6	119,7	111,7	106,0	112,7	105,4	Oktober
119,4	164,0	118,8	118,9	107,6	120,7	112,3	November
107,4	161,8	117,3	106,1	92,5	108,3	97,4	Dezember
110,3	161,2	143,0	107,8	112,8	107,0	98,8	2012 Januar
116,9	176,3	151,9	114,1	112,5	114,4	96,4	Februar
126,7	178,8	164,8	123,9	120,6	124,4	106,5	März
111,8	144,7	148,9	109,2	108,3	109,4	96,2	April
118,5	143,7	150,3	116,4	116,2	116,4	101,5	Mai
121,1	142,6	150,7	119,2	114,3	120,0	97,8	Juni
119,9	135,9	144,7	118,3	111,5	119,4	95,2	Juli
115,2	143,6	158,7	112,4	110,7	112,7	97,9	August
116,7	138,9	155,2	114,3	107,9	115,3	100,1	September
125,6	163,1	162,1	123,0	118,7	123,8	109,6	Oktober
119,3	157,3	143,1	117,5	108,0	119,0	102,8	November
100,0	155,3	143,7	96,8	84,5	98,8	84,7	Dezember
112,5	185,6	148,2	109,5	117,4	108,3	89,0	2013 Januar
112,5	185,2	144,4	109,8	106,2	110,4	112,6	Februar
120,0	205,1	151,9	117,1	111,7	118,0	103,0	März
120,0	166,8	142,5	118,1	113,0	119,0	91,7	April
112,1	161,2	136,0	110,1	111,0	109,9	100,3	Mai
117,3	149,3	139,0	115,7	109,2	116,8	121,5	Juni
118,5	137,9	142,0	117,0	110,8	118,0	109,8	Juli
107,3	150,9	132,7	105,3	99,6	106,3	115,9	August
120,2	152,8	137,1	118,8	104,9	121,1	121,4	September
125,9	181,2	145,5	124,1	114,6	125,7	126,2	Oktober
119,8	183,4	127,7	118,6	106,6	120,6	136,1	November
102,9	180,8	130,9	100,4	85,2	102,9	131,7	Dezember
112,3	190,4	132,0	110,2	110,7	110,1	292,1	2014 Januar
114,9	173,0	131,6	113,2	106,3	114,4	295,2	Februar
119,2	176,6	135,1	117,6	109,1	119,0	300,9	März
116,3	161,1	131,7	114,9	109,4	115,8	305,6	April
113,8	135,8	127,4	112,8	108,4	113,5	304,0	Mai
115,9	139,8	131,3	114,7	108,5	115,8	310,0	Juni
125,6	154,7	136,1	124,7	113,5	126,5	326,1	Juli
103,4	138,9	126,4	101,7	97,2	102,4	275,0	August
126,9	157,9	142,4	125,7	113,8	127,6	332,7	September
128,4	184,0	132,7	127,5	115,0	129,5	343,0	Oktober
119,0	183,4	126,4	117,7	101,7	120,4	320,9	November
111,7	179,6	111,5	110,8	91,2	114,1	290,6	Dezember

\*) Außenhandelsindizes und Außenhandelsvolumen nach EGW können über Genesis-Online abgerufen werden (Tabellen 51000-0057 jährlich, 51000-0058 monatlich bzw. Zeitreihen 51000BJ902 jährlich, 51000BM902 monatlich).



**10.4 Index der tatsächlichen Werte (Jahr 2010 = 100) nach Warengruppen der Ernährungswirtschaft und der Gewerblichen Wirtschaft \*)**

10.4.2 Importe

Insgesamt

Jahr, Monat	Insgesamt (EGW 1-9)	Ernährungs- wirtschaft (EGW 1-4)	Lebende Tiere (EGW 1)	Nahrungsmittel tierischen Ursprungs (EGW 2)	Nahrungsmittel pflanzlichen Ursprungs (EGW 3)	Genussmittel (EGW 4)
2008 Januar .....	105,2	100,6	83,2	99,5	101,1	104,2
2008 Februar .....	105,7	95,4	77,3	95,4	96,8	92,1
2008 März .....	104,8	97,9	66,8	98,7	100,2	91,4
2008 April .....	110,7	103,0	97,7	92,6	106,9	107,4
2008 Mai .....	103,8	103,0	73,4	104,5	105,0	96,3
2008 Juni .....	107,6	99,2	96,8	92,8	100,1	109,0
2008 Juli .....	114,2	102,0	87,4	100,0	102,4	107,0
2008 August .....	101,8	94,1	118,9	92,8	95,1	88,1
2008 September ..	112,8	99,8	93,9	100,6	97,4	110,3
2008 Oktober .....	114,6	104,5	95,0	105,6	100,5	122,1
2008 November ...	105,0	100,2	96,0	101,3	96,5	115,4
2008 Dezember ...	94,4	101,0	87,3	101,1	97,0	121,9
2009 Januar .....	88,3	98,1	116,6	98,7	97,2	97,8
2009 Februar .....	86,4	92,0	106,6	85,8	94,3	92,0
2009 März .....	92,4	101,4	104,8	92,3	104,4	105,9
2009 April .....	85,3	102,0	101,7	95,9	106,3	95,4
2009 Mai .....	79,1	93,4	129,3	88,4	95,6	87,5
2009 Juni .....	83,6	89,9	78,0	89,7	89,3	94,6
2009 Juli .....	86,3	93,3	108,2	87,0	93,1	103,8
2009 August .....	80,2	90,1	104,1	91,1	89,3	89,1
2009 September ..	93,2	93,5	89,3	95,1	89,9	106,1
2009 Oktober .....	94,2	93,5	85,2	99,4	89,7	100,0
2009 November ...	88,5	90,5	87,5	91,1	86,6	106,3
2009 Dezember ...	86,5	95,6	99,8	104,4	91,6	95,0
2010 Januar .....	83,0	89,5	95,9	90,7	89,6	85,8
2010 Februar .....	85,7	90,3	105,8	87,8	92,5	83,5
2010 März .....	104,4	105,7	91,9	107,7	107,3	97,7
2010 April .....	93,7	96,1	102,1	90,1	100,0	90,6
2010 Mai .....	99,8	100,7	108,0	101,5	101,9	93,8
2010 Juni .....	107,3	99,2	99,2	97,7	99,2	102,3
2010 Juli .....	103,1	98,7	101,5	92,6	99,4	106,7
2010 August .....	97,9	99,7	105,2	98,7	100,6	97,2
2010 September ..	104,8	101,7	85,3	104,0	99,1	110,4
2010 Oktober .....	107,7	105,8	106,2	106,5	104,1	111,2
2010 November ...	111,2	107,8	93,9	110,1	105,6	114,8
2010 Dezember ...	103,2	106,4	107,5	113,2	103,4	106,2
2011 Januar .....	105,2	106,6	87,8	100,5	108,4	113,5
2011 Februar .....	109,9	106,6	98,0	99,6	110,2	106,3
2011 März .....	120,8	119,9	103,9	115,9	120,1	129,0
2011 April .....	111,6	113,5	110,2	107,2	115,8	116,1
2011 Mai .....	117,4	117,2	109,7	109,3	118,8	125,9
2011 Juni .....	113,9	112,3	110,0	111,8	109,6	124,4
2011 Juli .....	113,8	105,4	103,7	101,4	102,4	124,7
2011 August .....	111,4	112,8	98,6	108,6	112,0	125,9
2011 September ..	117,8	112,2	108,2	109,3	109,4	128,8
2011 Oktober .....	118,4	114,8	96,0	117,6	110,7	128,7
2011 November ...	118,3	114,3	99,7	117,9	107,0	138,5
2011 Dezember ...	109,7	117,5	105,1	123,1	111,3	133,5
2012 Januar .....	112,2	111,0	100,4	105,5	112,1	118,5
2012 Februar .....	117,0	115,4	130,4	116,1	113,6	119,1
2012 März .....	125,9	124,9	119,1	122,7	124,1	133,2
2012 April .....	112,5	110,8	115,0	100,9	113,6	116,9
2012 Mai .....	119,1	122,5	131,5	115,1	124,9	124,4
2012 Juni .....	117,9	114,2	109,9	110,5	113,8	123,0
2012 Juli .....	117,7	114,8	106,1	110,6	112,3	134,2
2012 August .....	113,5	113,8	124,9	113,2	111,1	123,9
2012 September ..	115,2	113,0	116,1	109,4	113,0	118,9
2012 Oktober .....	127,5	129,1	133,5	135,3	124,0	137,3
2012 November ...	118,7	121,1	117,1	115,9	119,7	136,9
2012 Dezember ...	103,1	112,9	114,0	120,9	109,7	111,1
2013 Januar .....	116,1	120,4	145,0	120,8	119,1	121,1
2013 Februar .....	111,0	112,3	111,8	106,5	115,0	111,8
2013 März .....	117,1	121,3	128,4	119,3	123,7	114,5
2013 April .....	117,6	122,0	135,5	112,4	125,6	122,8
2013 Mai .....	115,4	124,8	109,4	113,8	132,0	118,5
2013 Juni .....	116,6	117,8	127,9	113,7	120,1	114,5
2013 Juli .....	118,9	118,9	105,9	111,5	121,1	125,2
2013 August .....	111,0	114,6	125,2	114,9	115,7	108,1
2013 September ..	115,1	117,5	131,3	119,4	116,6	115,3
2013 Oktober .....	125,5	127,2	129,0	132,6	124,8	126,9
2013 November ...	118,5	115,1	118,0	119,1	111,2	123,2
2013 Dezember ...	105,6	122,6	115,5	127,7	125,1	104,5
2014 Januar .....	117,0	114,3	129,4	112,4	117,9	101,1
2014 Februar .....	117,8	106,8	107,5	102,1	111,8	95,0
2014 März .....	122,9	110,4	91,4	109,0	113,0	105,3
2014 April .....	118,6	116,4	112,9	115,2	118,2	111,7
2014 Mai .....	115,1	109,3	101,1	103,4	112,0	110,5
2014 Juni .....	119,2	112,9	100,5	111,4	113,3	115,8
2014 Juli .....	120,1	112,4	102,7	106,0	113,4	121,3
2014 August .....	108,6	107,2	93,8	102,3	109,2	110,1
2014 September ..	124,4	112,9	107,3	115,9	109,2	123,6
2014 Oktober .....	126,5	119,6	100,5	121,3	117,0	129,9
2014 November ...	121,0	112,3	83,2	108,9	112,8	121,0
2014 Dezember ...	110,1	117,6	88,2	119,6	117,0	121,2

\*) Außenhandelsindizes und Außenhandelsvolumen nach EGW können über Genesis-Online abgerufen werden  
(Tabellen 51000-0057 jährlich, 51000-0058 monatlich bzw. Zeitreihen 51000BJ902 jährlich, 51000BM902 monatlich).

**10.4 Index der tatsächlichen Werte (Jahr 2010 = 100) nach Warengruppen der Ernährungswirtschaft und der Gewerblichen Wirtschaft \*)**

10.4.2 Importe  
Insgesamt

Gewerbliche Wirtschaft (EGW 5-8)	Rohstoffe (EGW 5)	Halbwaren (EGW 6)	Fertigwaren (EGW 7+8)	Vorerzeugnisse (EGW 7)	Enderzeugnisse (EGW 8)	Andere nicht aufgliederbare Warenverkehre (EGW 9)	Jahr, Monat
106,6	122,8	94,9	105,7	120,9	103,1	78,7	2008 Januar
107,4	116,9	102,5	106,5	121,1	104,0	84,7	Februar
106,0	117,2	95,9	105,6	123,3	102,5	90,4	März
111,8	128,4	98,6	111,0	129,3	107,9	100,7	April
103,6	118,4	101,7	101,5	124,4	97,5	112,4	Mai
108,2	118,8	114,5	105,6	132,6	101,0	111,3	Juni
115,6	141,1	120,7	110,8	132,7	107,1	107,6	Juli
102,2	125,3	115,1	96,9	118,8	93,1	109,9	August
113,7	131,1	111,9	111,2	129,7	108,0	120,9	September
114,5	121,3	123,8	112,2	126,7	109,7	141,4	Oktober
104,0	120,4	90,5	103,3	105,8	102,9	144,5	November
92,7	110,3	74,3	92,5	84,3	93,9	123,2	Dezember
87,6	99,3	65,2	88,9	87,4	89,2	80,7	2009 Januar
86,0	82,3	70,0	88,7	81,6	90,0	83,4	Februar
90,9	84,2	71,1	94,6	85,0	96,4	111,3	März
83,7	71,7	65,8	88,1	79,3	89,7	85,8	April
77,5	74,4	55,3	81,1	76,8	81,9	84,9	Mai
82,6	72,1	65,0	86,7	80,6	87,8	94,3	Juni
85,4	79,3	64,5	89,2	86,2	89,7	94,1	Juli
79,0	83,5	63,9	80,4	75,4	81,4	86,7	August
93,0	94,7	69,0	96,1	88,1	97,5	98,9	September
93,7	83,6	74,9	97,9	91,7	99,0	111,4	Oktober
87,3	75,9	71,5	91,2	84,7	92,3	117,2	November
85,0	89,4	72,1	86,1	78,4	87,4	105,7	Dezember
82,4	85,8	75,3	82,9	81,1	83,2	83,8	2010 Januar
85,1	87,6	80,0	85,4	83,9	85,7	91,0	Februar
104,2	96,8	99,7	105,9	102,8	106,5	107,6	März
93,5	100,0	94,2	92,5	94,7	92,1	92,9	April
99,7	105,9	106,4	98,0	103,0	97,1	97,7	Mai
108,0	102,1	114,1	108,1	105,5	108,6	106,7	Juni
103,6	102,0	98,8	104,5	106,0	104,2	100,6	Juli
97,9	102,9	101,6	96,7	99,2	96,2	93,2	August
105,1	84,7	107,0	107,8	107,5	107,8	104,2	September
107,9	104,8	109,7	108,1	109,9	107,8	107,9	Oktober
111,5	112,2	109,0	111,7	110,3	112,0	109,8	November
102,9	115,7	105,0	100,7	96,2	101,5	104,5	Dezember
105,6	127,5	105,9	102,3	109,3	101,0	92,4	2011 Januar
110,5	131,0	115,0	106,8	116,3	105,1	101,3	Februar
121,0	128,3	125,4	119,3	131,5	117,1	117,0	März
111,6	139,0	125,7	105,6	117,9	103,4	108,3	April
117,0	121,0	128,0	115,0	125,3	113,2	128,3	Mai
113,9	113,3	123,5	112,7	125,9	110,3	117,4	Juni
114,6	142,8	128,7	108,6	122,9	106,1	110,9	Juli
111,3	120,6	132,9	107,1	116,8	105,4	109,2	August
118,2	126,3	122,5	116,4	120,7	115,6	120,9	September
118,5	137,4	115,3	116,1	121,1	115,2	125,4	Oktober
118,2	143,1	118,0	114,6	111,1	115,2	129,5	November
108,5	142,6	108,3	103,5	102,1	103,8	122,3	Dezember
112,9	143,6	129,4	106,5	111,1	105,6	94,9	2012 Januar
117,7	150,5	142,8	110,1	115,0	109,2	101,2	Februar
126,6	170,7	151,8	117,3	125,7	115,8	106,5	März
112,6	139,5	133,8	106,2	113,2	105,0	113,7	April
118,6	140,9	144,8	112,4	118,4	111,3	122,9	Mai
117,9	135,7	142,9	112,5	118,4	111,5	128,6	Juni
117,6	130,2	150,1	112,1	117,0	111,2	128,6	Juli
113,2	131,6	130,6	108,5	108,6	108,5	121,3	August
114,9	140,5	126,7	109,8	115,5	108,8	128,3	September
126,9	168,2	148,9	118,4	116,9	118,6	140,8	Oktober
117,7	132,3	140,1	113,1	115,6	112,6	141,2	November
101,7	160,8	118,3	91,0	87,3	91,7	120,2	Dezember
116,5	150,9	136,4	109,3	115,8	108,2	93,8	2013 Januar
110,7	152,9	128,6	102,6	104,7	102,2	116,7	Februar
116,8	142,7	139,6	110,5	111,7	110,3	115,7	März
117,2	134,4	147,1	111,6	119,0	110,2	116,4	April
113,7	131,7	146,6	107,6	114,3	106,3	139,9	Mai
115,5	140,6	148,6	108,4	110,3	108,0	144,5	Juni
118,3	136,4	140,8	113,3	117,7	112,5	135,2	Juli
109,8	148,2	133,6	101,6	104,4	101,1	134,8	August
114,1	127,2	127,7	110,8	111,9	110,6	136,2	September
124,1	140,5	143,0	119,7	115,4	120,4	160,7	Oktober
117,5	142,9	136,4	111,8	110,3	112,0	154,6	November
102,4	141,1	111,9	95,6	86,3	97,3	153,4	Dezember
111,6	144,8	111,6	106,6	111,7	105,7	279,9	2014 Januar
112,9	140,0	126,5	107,5	111,1	106,8	286,8	Februar
117,7	137,5	118,7	114,7	110,7	115,4	302,7	März
112,8	122,6	131,6	109,4	111,9	109,0	290,8	April
109,9	124,1	128,6	105,9	109,6	105,2	278,3	Mai
113,6	112,0	136,5	111,5	109,7	111,8	293,8	Juni
114,9	110,9	135,3	113,4	116,6	112,8	289,9	Juli
103,6	114,7	129,6	99,2	103,5	98,4	254,8	August
119,4	115,3	141,3	117,7	110,1	119,1	299,2	September
120,8	122,0	127,7	119,9	117,1	120,4	308,7	Oktober
115,8	126,9	127,6	113,0	104,3	114,5	292,7	November
104,0	118,2	105,0	101,7	88,5	104,1	266,2	Dezember

\*) Außenhandelsindizes und Außenhandelsvolumen nach EGW können über Genesis-Online abgerufen werden  
(Tabellen 51000-0057 jährlich, 51000-0058 monatlich bzw. Zeitreihen 51000B)902 jährlich, 51000BM902 monatlich).

**10.5 Index des Volumens (Jahr 2010 = 100) nach Warengruppen der Ernährungswirtschaft und der Gewerblichen Wirtschaft \*)**

**10.5.1 Exporte  
Insgesamt**

Jahr, Monat	Insgesamt (EGW 1-9)	Ernährungs- wirtschaft (EGW 1-4)	Lebende Tiere (EGW 1)	Nahrungsmittel tierischen Ursprungs (EGW 2)	Nahrungsmittel pflanzlichen Ursprungs (EGW 3)	Genussmittel (EGW 4)
2008 Januar .....	109,7	92,6	89,9	92,6	93,4	90,4
2008 Februar .....	111,1	89,4	77,2	86,6	91,8	90,0
2008 März .....	111,0	88,1	75,6	85,7	87,8	95,5
2008 April .....	117,2	95,0	85,2	91,4	95,5	102,8
2008 Mai .....	106,8	96,6	62,3	101,7	94,2	96,9
2008 Juni .....	114,8	98,2	84,5	96,1	94,9	113,9
2008 Juli .....	111,5	94,4	79,3	95,5	89,3	109,0
2008 August .....	96,4	93,6	79,7	94,1	92,6	96,9
2008 September ..	112,7	98,8	86,4	96,2	101,2	98,8
2008 Oktober .....	115,2	106,7	79,5	100,1	112,4	107,5
2008 November ...	98,5	92,8	80,1	85,3	97,4	97,1
2008 Dezember ...	84,1	91,9	78,7	94,6	92,1	87,5
2009 Januar .....	82,1	92,0	91,2	96,6	86,8	97,2
2009 Februar .....	82,9	88,5	80,9	88,0	90,4	85,1
2009 März .....	90,5	95,6	81,8	93,3	96,8	98,7
2009 April .....	84,5	93,1	99,4	95,3	93,8	86,2
2009 Mai .....	80,5	93,5	85,4	94,9	90,3	100,8
2009 Juni .....	89,0	94,8	83,3	94,0	95,1	96,9
2009 Juli .....	92,2	101,3	84,7	101,4	100,5	105,2
2009 August .....	79,0	95,9	108,1	98,5	93,6	95,7
2009 September ..	94,6	97,2	97,5	94,4	100,9	92,7
2009 Oktober .....	95,8	101,1	97,4	100,1	103,0	98,2
2009 November ...	95,1	95,5	92,6	92,7	97,0	97,6
2009 Dezember ...	87,6	96,5	94,9	99,5	95,8	92,8
2010 Januar .....	83,8	89,3	99,0	92,8	88,2	83,9
2010 Februar .....	91,7	92,1	82,4	90,5	94,8	89,2
2010 März .....	110,2	108,7	98,1	106,4	112,7	103,6
2010 April .....	96,4	96,4	105,0	95,6	95,8	98,4
2010 Mai .....	97,7	99,1	99,2	97,9	97,3	106,1
2010 Juni .....	106,9	102,8	109,7	103,9	100,4	105,9
2010 Juli .....	100,4	99,8	97,6	98,7	97,2	109,4
2010 August .....	93,6	99,8	97,5	98,1	99,6	104,2
2010 September ..	108,2	102,4	103,8	102,7	104,1	97,0
2010 Oktober .....	108,2	107,8	106,4	109,7	107,8	104,1
2010 November ...	109,2	104,4	90,0	101,8	107,5	102,4
2010 Dezember ...	98,3	100,3	113,4	103,1	99,1	96,3
2011 Januar .....	98,8	95,8	106,8	95,4	97,0	92,3
2011 Februar .....	105,2	97,2	92,4	95,3	100,0	94,1
2011 März .....	121,5	110,2	98,7	108,0	111,7	112,0
2011 April .....	105,3	101,7	111,2	102,0	101,0	101,9
2011 Mai .....	114,3	102,4	100,5	103,4	98,0	112,7
2011 Juni .....	108,4	104,9	109,2	108,4	98,9	113,7
2011 Juli .....	105,5	95,1	89,5	99,3	90,0	101,4
2011 August .....	104,7	102,9	99,5	106,8	97,4	110,5
2011 September ..	116,2	110,2	116,2	110,6	109,9	109,8
2011 Oktober .....	109,5	105,5	104,1	104,9	105,5	106,8
2011 November ...	114,9	106,8	112,0	105,7	104,9	113,7
2011 Dezember ...	101,5	100,6	119,1	99,9	100,2	100,8
2012 Januar .....	104,2	96,3	115,6	101,2	92,5	95,1
2012 Februar .....	109,2	102,0	100,2	101,7	102,2	102,4
2012 März .....	119,2	107,7	112,9	109,2	107,8	103,9
2012 April .....	104,6	95,2	100,9	96,0	94,1	96,3
2012 Mai .....	111,5	107,9	93,8	108,5	106,6	112,0
2012 Juni .....	113,5	105,9	119,1	109,1	101,4	110,8
2012 Juli .....	111,6	105,8	113,0	108,6	101,3	112,0
2012 August .....	106,3	107,1	117,4	111,5	103,5	107,2
2012 September ..	108,1	103,9	118,9	98,5	108,4	100,2
2012 Oktober .....	118,9	119,7	130,1	116,8	124,2	111,5
2012 November ...	112,6	111,3	97,9	104,9	116,4	111,4
2012 Dezember ...	92,1	98,5	110,8	98,3	98,7	96,8
2013 Januar .....	107,3	108,2	119,0	111,6	108,5	99,5
2013 Februar .....	105,7	100,8	90,0	100,8	102,7	96,6
2013 März .....	113,9	111,6	111,3	109,3	116,9	101,4
2013 April .....	114,1	104,5	95,5	106,2	105,1	100,6
2013 Mai .....	107,3	108,8	116,0	110,0	111,1	99,5
2013 Juni .....	110,6	105,2	106,9	105,0	106,1	103,2
2013 Juli .....	112,5	109,4	112,5	111,5	108,9	106,2
2013 August .....	103,0	106,0	108,7	104,5	109,5	98,8
2013 September ..	114,7	109,5	124,6	106,5	113,5	103,0
2013 Oktober .....	119,4	117,2	118,9	112,1	125,1	105,2
2013 November ...	113,6	108,2	107,9	104,7	112,4	103,6
2013 Dezember ...	96,4	102,1	116,0	101,1	106,9	89,7
2014 Januar .....	109,0	104,1	98,3	107,2	107,3	89,9
2014 Februar .....	111,0	101,0	102,3	96,7	106,4	94,4
2014 März .....	115,0	102,4	94,4	99,3	107,9	94,5
2014 April .....	113,7	103,9	99,3	104,8	106,2	96,5
2014 Mai .....	111,6	102,4	110,7	104,4	102,5	97,6
2014 Juni .....	111,8	102,4	101,0	107,9	100,5	97,3
2014 Juli .....	118,1	106,4	96,9	109,1	104,2	108,3
2014 August .....	99,7	101,7	95,3	100,9	106,3	91,5
2014 September ..	120,1	111,0	104,4	109,7	115,2	102,7
2014 Oktober .....	122,0	114,7	115,3	113,8	120,5	100,7
2014 November ...	113,4	103,7	85,9	103,0	107,2	97,2
2014 Dezember ...	104,8	102,6	103,6	103,7	105,1	93,5

\*) Außenhandelsindizes und Außenhandelsvolumen nach EGW können über Genesis-Online abgerufen werden  
(Tabellen 51000-0057 jährlich, 51000-0058 monatlich bzw. Zeitreihen 51000BJ902 jährlich, 51000BM902 monatlich).

**10.5 Index des Volumens (Jahr 2010 = 100) nach Warengruppen der Ernährungswirtschaft und der Gewerblichen Wirtschaft \*)**

**10.5.1 Exporte**  
Insgesamt

Gewerbliche Wirtschaft (EGW 5-8)	Rohstoffe (EGW 5)	Halbwaren (EGW 6)	Fertigwaren (EGW 7+8)	Vorerzeugnisse (EGW 7)	Enderzeugnisse (EGW 8)	Andere nicht aufgliederbare Warenverkehre (EGW 9)	Jahr, Monat
111,1	107,2	116,3	110,8	112,8	110,5	92,2	2008 Januar
112,9	100,2	103,8	113,7	107,8	114,6	89,5	Februar
112,7	96,5	116,9	112,7	107,7	113,5	100,0	März
119,1	93,7	113,2	119,8	116,5	120,4	91,7	April
107,9	88,3	105,2	108,3	109,0	108,2	87,0	Mai
116,2	104,9	111,4	116,7	117,5	116,6	95,4	Juni
112,8	76,7	112,6	113,2	111,0	113,6	101,7	Juli
97,0	65,8	95,4	97,5	97,3	97,6	75,3	August
113,8	79,9	102,0	115,0	108,3	116,1	100,6	September
115,7	92,1	106,8	116,6	107,6	118,1	117,9	Oktober
98,9	80,4	97,6	99,3	87,7	101,1	96,8	November
83,4	71,1	90,9	83,1	70,0	85,2	90,7	Dezember
81,5	89,1	81,3	81,4	78,3	81,9	84,1	2009 Januar
82,4	77,1	85,3	82,3	77,8	83,0	86,6	Februar
90,0	74,7	98,3	89,7	83,5	90,7	94,3	März
83,7	78,4	97,8	82,8	82,4	82,9	98,1	April
79,6	72,5	90,0	79,0	82,9	78,4	84,3	Mai
88,5	68,5	96,9	88,2	89,8	88,0	92,5	Juni
91,3	78,1	98,9	91,0	95,6	90,2	105,0	Juli
77,7	69,4	89,8	77,0	85,1	75,6	90,5	August
94,1	85,3	94,8	94,2	94,0	94,3	110,4	September
95,2	78,6	98,6	95,2	96,7	95,0	106,7	Oktober
94,8	85,0	91,2	95,2	92,5	95,6	111,3	November
86,6	96,7	88,2	86,4	82,2	87,1	106,5	Dezember
83,5	97,1	84,4	83,2	90,7	82,0	82,9	2010 Januar
91,7	97,7	95,5	91,4	91,2	91,4	89,7	Februar
110,2	107,9	109,5	110,3	111,8	110,0	118,6	März
96,3	92,8	99,5	96,1	101,6	95,2	100,2	April
97,6	98,9	98,6	97,5	102,3	96,7	100,4	Mai
107,2	95,7	105,3	107,4	110,8	106,9	104,8	Juni
100,4	91,2	99,1	100,6	103,0	100,3	99,6	Juli
93,3	82,6	96,2	93,2	95,5	92,8	92,2	August
108,5	99,3	101,9	109,1	103,2	110,1	108,3	September
108,1	107,3	105,4	108,3	102,3	109,3	110,8	Oktober
109,7	115,4	105,7	109,8	101,6	111,2	100,9	November
98,3	113,4	100,8	98,0	87,7	99,6	89,3	Dezember
99,1	130,0	101,5	98,5	101,8	98,0	91,0	2011 Januar
105,8	122,2	100,2	105,9	105,6	106,0	99,8	Februar
122,4	138,9	116,4	122,6	115,5	123,8	106,4	März
105,5	110,1	94,1	106,2	103,0	106,7	107,9	April
115,3	113,5	103,5	116,0	111,2	116,8	101,2	Mai
108,7	113,0	100,9	109,1	105,9	109,7	102,2	Juni
106,3	107,9	99,2	106,7	101,7	107,6	96,2	Juli
105,1	96,9	103,1	105,3	103,9	105,5	90,1	August
116,5	112,3	115,8	116,6	106,1	118,3	117,7	September
109,8	130,7	100,7	110,2	96,6	112,4	104,4	Oktober
115,4	140,6	101,0	116,0	100,3	118,6	113,0	November
101,7	135,9	99,4	101,4	87,0	103,7	93,1	Dezember
105,1	132,7	100,7	105,0	104,1	105,1	80,6	2012 Januar
110,0	143,8	108,7	109,6	103,1	110,7	89,8	Februar
120,1	146,6	118,7	119,9	113,4	120,9	105,2	März
105,3	122,6	103,0	105,2	99,5	106,1	98,3	April
112,0	120,7	106,6	112,2	105,6	113,3	94,8	Mai
114,1	120,8	111,9	114,2	103,6	115,9	101,4	Juni
112,2	119,5	105,9	112,5	103,7	114,0	98,1	Juli
106,6	122,0	110,5	106,1	101,0	107,0	88,0	August
108,5	120,7	109,0	108,3	100,0	109,6	99,7	September
119,0	138,3	116,6	118,9	109,6	120,4	108,7	Oktober
112,8	130,3	103,3	113,1	101,0	115,1	107,4	November
91,9	126,8	101,5	90,9	80,0	92,6	82,1	Dezember
107,5	148,9	107,6	106,9	106,3	107,0	93,9	2013 Januar
105,9	151,6	105,3	105,3	100,0	106,2	110,4	Februar
114,1	166,3	113,4	113,4	105,1	114,8	109,9	März
114,9	140,8	108,5	114,9	106,0	116,4	100,4	April
107,3	135,7	103,2	107,1	105,9	107,3	106,7	Mai
110,7	125,0	105,7	110,8	103,8	111,9	124,6	Juni
112,3	118,8	107,3	112,5	106,1	113,6	129,0	Juli
101,8	129,8	98,8	101,6	95,6	102,6	157,8	August
114,3	130,4	103,6	114,7	101,9	116,8	152,2	September
118,9	154,9	115,8	118,6	110,4	120,0	151,2	Oktober
113,2	153,1	97,9	113,6	101,3	115,6	152,7	November
95,2	149,5	99,0	94,3	82,6	96,2	145,9	Dezember
106,3	159,3	104,9	105,6	107,4	105,4	266,7	2014 Januar
108,5	144,1	100,2	108,5	102,7	109,4	278,0	Februar
112,6	149,5	104,7	112,6	106,8	113,6	281,0	März
111,1	145,1	104,2	111,1	106,9	111,7	278,9	April
109,3	123,6	99,8	109,7	106,0	110,3	261,8	Mai
109,4	133,2	103,6	109,4	105,8	110,0	271,9	Juni
115,6	147,2	104,9	115,8	110,6	116,6	289,3	Juli
96,4	140,4	98,4	95,7	93,8	96,0	269,8	August
117,4	149,4	107,9	117,6	110,1	118,8	288,5	September
118,7	167,3	104,0	118,9	110,6	120,3	319,9	Oktober
110,8	163,2	103,4	110,5	97,9	112,6	286,3	November
101,8	161,0	94,5	101,4	88,5	103,6	271,2	Dezember

\*) Außenhandelsindizes und Außenhandelsvolumen nach EGW können über Genesis-Online abgerufen werden  
(Tabellen 51000-0057 jährlich, 51000-0058 monatlich bzw. Zeitreihen 51000BJ902 jährlich, 51000BM902 monatlich).

**10.5 Index des Volumens (Jahr 2010 = 100) nach Warengruppen der Ernährungswirtschaft und der Gewerblichen Wirtschaft \*)**

10.5.2 Importe

Insgesamt

Jahr, Monat	Insgesamt (EGW 1-9)	Ernährungs- wirtschaft (EGW 1-4)	Lebende Tiere (EGW 1)	Nahrungsmittel tierischen Ursprungs (EGW 2)	Nahrungsmittel pflanzlichen Ursprungs (EGW 3)	Genussmittel (EGW 4)
2008 Januar .....	104,3	101,6	98,1	99,9	103,9	95,1
2008 Februar .....	102,5	95,2	87,2	95,7	97,3	86,2
2008 März .....	102,4	96,3	71,7	98,5	99,7	80,9
2008 April .....	106,9	100,9	100,3	92,7	105,4	97,2
2008 Mai .....	101,2	101,5	73,5	106,3	102,9	90,3
2008 Juni .....	100,7	96,4	90,7	90,6	97,7	103,1
2008 Juli .....	106,6	98,3	81,7	97,1	99,8	97,1
2008 August .....	95,1	91,3	103,8	91,3	92,2	85,1
2008 September ..	105,2	96,4	83,4	97,7	95,5	100,5
2008 Oktober .....	107,8	102,0	87,5	103,0	100,0	111,6
2008 November ...	98,1	95,8	91,8	96,4	94,4	101,8
2008 Dezember ...	88,4	98,5	87,4	98,3	96,4	110,4
2009 Januar .....	87,8	99,2	114,6	100,9	97,9	98,6
2009 Februar .....	85,4	92,6	104,6	88,4	95,3	87,1
2009 März .....	91,0	103,1	100,4	95,0	106,7	103,6
2009 April .....	87,4	104,2	100,2	99,9	108,6	94,4
2009 Mai .....	80,5	95,7	122,5	92,8	98,4	85,5
2009 Juni .....	85,5	93,8	74,0	94,4	93,9	95,9
2009 Juli .....	87,5	97,5	100,1	92,4	98,4	102,9
2009 August .....	82,6	95,6	99,0	96,4	97,0	87,6
2009 September ..	95,9	99,0	89,4	103,1	96,3	104,4
2009 Oktober .....	97,6	99,9	92,7	105,8	96,8	103,1
2009 November ...	91,7	94,8	93,0	95,7	93,1	100,6
2009 Dezember ...	87,6	99,6	109,0	107,3	96,3	97,7
2010 Januar .....	89,4	94,3	99,0	95,6	93,4	94,6
2010 Februar .....	88,6	93,1	103,7	92,2	94,1	89,2
2010 März .....	108,6	107,5	90,1	110,8	107,6	103,9
2010 April .....	95,3	97,1	105,5	92,6	99,7	94,1
2010 Mai .....	99,2	101,7	106,0	102,8	101,9	98,3
2010 Juni .....	106,4	99,2	92,3	96,2	99,9	102,6
2010 Juli .....	100,0	98,8	100,2	92,3	99,8	106,4
2010 August .....	97,1	100,0	103,5	98,1	101,9	95,3
2010 September ..	102,9	100,4	90,1	101,8	99,2	103,9
2010 Oktober .....	106,5	104,0	113,0	104,4	103,3	105,1
2010 November ...	108,5	104,8	90,9	107,1	103,2	108,8
2010 Dezember ...	99,6	101,2	107,5	107,5	98,5	99,4
2011 Januar .....	101,2	100,3	91,0	99,7	100,8	101,0
2011 Februar .....	104,5	97,3	95,5	94,7	99,7	92,7
2011 März .....	115,2	109,1	97,1	108,7	109,3	110,8
2011 April .....	104,9	103,6	100,3	99,7	106,6	99,3
2011 Mai .....	112,0	107,0	98,2	102,2	109,6	106,8
2011 Juni .....	107,0	103,3	102,4	103,6	102,9	105,0
2011 Juli .....	107,0	96,5	95,4	94,2	95,3	105,3
2011 August .....	103,7	104,3	96,1	100,5	105,7	106,8
2011 September ..	110,0	103,6	100,1	100,4	103,7	109,2
2011 Oktober .....	108,6	105,1	93,6	107,0	103,7	109,2
2011 November ...	109,5	104,2	91,1	106,2	100,0	119,0
2011 Dezember ...	100,0	106,8	93,4	111,0	103,7	113,5
2012 Januar .....	101,7	99,4	90,0	94,4	102,3	98,2
2012 Februar .....	105,9	103,3	118,1	101,9	103,7	102,0
2012 März .....	112,6	111,0	100,9	108,7	112,6	110,5
2012 April .....	101,3	98,6	94,9	90,6	102,7	97,0
2012 Mai .....	108,1	108,9	112,9	103,6	112,2	104,7
2012 Juni .....	107,1	101,3	95,6	101,9	100,3	104,8
2012 Juli .....	105,0	102,8	96,7	101,8	100,5	114,8
2012 August .....	100,8	100,2	106,8	101,1	98,9	102,5
2012 September ..	102,1	98,6	92,3	97,1	99,6	98,6
2012 Oktober .....	114,4	112,9	107,6	118,9	109,1	118,3
2012 November ...	102,9	104,3	96,3	101,6	103,1	115,4
2012 Dezember ...	91,5	97,1	94,6	105,3	93,9	95,9
2013 Januar .....	105,1	106,0	119,9	108,9	103,4	108,9
2013 Februar .....	101,6	98,8	91,7	95,4	100,7	98,2
2013 März .....	105,5	106,3	104,6	106,3	107,9	100,3
2013 April .....	105,3	107,0	113,4	101,3	109,6	105,8
2013 Mai .....	106,4	109,3	96,7	101,0	114,3	106,1
2013 Juni .....	106,8	102,9	105,8	102,3	103,9	99,9
2013 Juli .....	109,2	105,2	88,8	98,9	106,6	113,7
2013 August .....	101,3	102,4	102,3	99,7	104,9	97,3
2013 September ..	105,8	105,4	104,2	105,7	106,1	102,2
2013 Oktober .....	114,5	114,6	107,0	116,6	113,7	115,5
2013 November ...	108,5	102,9	98,4	103,0	101,3	110,0
2013 Dezember ...	96,9	108,2	99,1	109,7	111,1	95,4
2014 Januar .....	107,8	100,9	110,3	97,1	103,5	95,7
2014 Februar .....	108,7	95,2	93,8	89,7	99,2	89,5
2014 März .....	111,0	98,0	80,2	94,1	100,4	98,5
2014 April .....	109,1	103,7	97,5	100,1	106,2	100,8
2014 Mai .....	107,1	97,3	86,5	91,4	100,4	97,6
2014 Juni .....	110,0	99,7	83,9	97,6	101,3	100,1
2014 Juli .....	113,0	99,3	88,5	93,3	101,6	102,7
2014 August .....	100,7	95,7	82,1	89,9	99,1	94,7
2014 September ..	113,7	100,5	99,5	103,7	98,6	102,6
2014 Oktober .....	116,9	105,6	101,7	109,1	103,1	109,9
2014 November ...	110,3	98,4	81,7	96,5	99,3	101,4
2014 Dezember ...	104,5	103,7	91,2	107,0	103,3	101,3

\*) Außenhandelsindizes und Außenhandelsvolumen nach EGW können über Genesis-Online abgerufen werden (Tabellen 51000-0057 jährlich, 51000-0058 monatlich bzw. Zeitreihen 51000BJ902 jährlich, 51000BM902 monatlich).

**10.5 Index des Volumens (Jahr 2010 = 100) nach Warengruppen der Ernährungswirtschaft und der Gewerblichen Wirtschaft \*)**

**10.5.2 Importe  
Insgesamt**

Gewerbliche Wirtschaft (EGW 5-8)	Rohstoffe (EGW 5)	Halbwaren (EGW 6)	Fertigwaren (EGW 7+8)	Vorerzeugnisse (EGW 7)	Enderzeugnisse (EGW 8)	Andere nicht aufgliederbare Warenverkehre (EGW 9)	Jahr, Monat
105,5	119,1	92,7	105,1	108,5	104,5	79,5	2008 Januar
103,8	109,4	100,0	103,5	106,4	102,9	84,7	Februar
102,6	109,6	92,6	102,9	111,8	101,4	113,6	März
107,6	113,5	92,8	108,8	115,1	107,7	102,2	April
100,9	102,7	93,0	101,7	111,1	100,1	109,3	Mai
101,0	95,2	102,9	101,6	113,5	99,6	105,6	Juni
107,5	109,9	103,7	107,6	115,0	106,4	102,8	Juli
94,8	93,0	100,9	94,2	102,0	92,9	115,2	August
105,5	103,1	99,0	106,7	107,9	106,5	121,4	September
107,1	99,4	114,3	107,4	109,1	107,1	142,5	Oktober
96,8	107,3	89,9	96,2	93,4	96,7	137,7	November
86,5	106,5	85,1	83,6	75,1	85,0	116,0	Dezember
86,9	110,9	81,0	83,9	84,1	83,9	84,2	2009 Januar
84,8	94,2	89,7	82,6	80,2	83,1	83,2	Februar
90,1	95,7	92,8	88,8	86,5	89,2	85,3	März
85,8	89,4	87,1	85,1	79,3	86,2	87,9	April
79,0	93,7	74,9	77,3	78,9	77,0	82,1	Mai
84,5	87,9	84,6	84,0	84,3	83,9	93,0	Juni
86,3	90,9	83,1	86,0	89,6	85,4	96,5	Juli
81,0	101,1	80,9	78,0	78,0	78,0	94,2	August
95,6	111,9	85,3	94,5	90,9	95,2	96,3	September
96,5	100,6	91,6	96,5	95,3	96,8	124,5	Oktober
90,4	91,5	87,7	90,6	90,3	90,6	119,5	November
85,5	102,5	84,5	83,0	81,5	83,2	117,6	Dezember
88,9	97,1	90,5	87,5	87,1	87,6	91,3	2010 Januar
88,1	95,6	87,9	87,0	89,4	86,6	92,4	Februar
108,8	105,5	106,2	109,7	108,9	109,8	105,2	März
95,1	104,7	95,4	93,7	98,4	92,8	96,1	April
99,0	104,2	100,4	98,1	103,9	97,0	99,1	Mai
107,1	101,1	108,2	107,9	106,1	108,2	103,8	Juni
100,0	97,1	98,2	100,7	104,6	100,1	101,2	Juli
96,8	99,2	103,4	95,6	98,6	95,0	99,1	August
103,2	80,8	104,4	106,4	105,7	106,5	99,1	September
106,7	99,5	108,7	107,4	105,1	107,8	109,2	Oktober
109,1	103,6	103,0	110,8	104,5	111,9	97,9	November
99,2	103,7	94,9	99,0	92,7	100,2	109,0	Dezember
101,5	108,4	94,1	101,4	103,0	101,2	96,2	2011 Januar
105,4	107,7	96,9	106,2	107,5	106,0	95,9	Februar
115,8	102,6	107,9	118,8	121,3	118,4	111,1	März
105,0	106,3	104,0	105,0	111,7	103,8	105,3	April
112,6	92,6	107,7	116,1	115,3	116,3	109,4	Mai
107,1	86,6	102,9	110,7	113,6	110,2	112,0	Juni
107,8	109,2	107,7	107,6	109,7	107,3	109,2	Juli
103,6	90,2	108,2	105,0	101,8	105,5	105,6	August
110,5	95,9	101,2	113,9	106,5	115,3	112,1	September
108,4	103,6	96,7	110,6	104,4	111,7	123,4	Oktober
109,7	106,1	99,4	111,6	99,6	113,7	118,1	November
98,9	104,1	92,0	99,0	90,7	100,6	115,8	Dezember
101,8	103,3	93,0	102,6	104,1	102,3	103,1	2012 Januar
106,6	106,4	98,5	107,5	105,0	108,0	92,9	Februar
113,4	117,5	106,4	113,5	111,1	114,0	94,6	März
101,7	96,0	95,2	103,3	102,6	103,4	97,5	April
107,8	98,1	103,2	109,7	108,2	110,0	116,3	Mai
107,7	98,2	98,9	110,1	109,2	110,2	106,4	Juni
104,5	98,7	102,2	105,7	107,6	105,3	124,1	Juli
100,6	96,0	92,3	102,2	98,3	102,9	109,5	August
102,3	98,7	91,8	104,0	98,9	104,9	106,2	September
114,0	118,0	101,8	114,8	107,3	116,2	130,0	Oktober
102,4	95,4	91,4	104,7	94,7	106,5	114,3	November
90,0	116,0	78,0	87,5	78,0	89,2	119,4	Dezember
105,6	109,9	96,8	105,9	107,2	105,7	86,1	2013 Januar
101,9	110,3	94,7	101,4	98,3	102,0	101,6	Februar
104,9	105,9	100,3	105,2	102,7	105,7	121,3	März
105,1	99,9	96,4	106,8	107,8	106,6	107,0	April
105,4	101,4	97,5	106,9	106,0	107,0	127,9	Mai
106,2	107,8	101,8	106,4	104,6	106,7	135,6	Juni
109,2	105,7	99,6	110,7	112,6	110,3	121,7	Juli
99,8	112,6	93,9	98,5	98,6	98,5	140,6	August
104,9	97,7	90,8	107,5	103,5	108,2	132,4	September
113,4	106,9	99,1	115,8	112,5	116,4	147,6	Oktober
107,8	110,2	93,9	108,9	102,9	110,0	143,4	November
93,8	109,5	82,6	92,6	83,7	94,2	155,5	Dezember
102,8	112,4	87,1	102,9	109,4	101,8	270,1	2014 Januar
104,3	109,2	92,1	104,8	108,2	104,2	271,1	Februar
106,6	107,6	92,5	107,9	104,9	108,5	269,1	März
103,9	100,2	95,9	105,3	108,7	104,6	270,8	April
102,6	102,3	90,9	103,9	107,9	103,2	258,7	Mai
105,7	94,3	100,0	108,0	108,3	107,9	260,5	Juni
108,9	94,9	102,7	111,7	113,8	111,3	264,2	Juli
95,5	101,2	94,6	94,7	96,9	94,3	262,5	August
109,3	101,2	98,1	111,7	105,9	112,7	272,4	September
111,7	108,5	93,4	114,1	109,9	114,9	295,0	Oktober
105,3	114,8	95,3	104,9	96,7	106,4	285,5	November
98,5	112,4	85,3	97,8	87,0	99,8	279,6	Dezember

\*) Außenhandelsindizes und Außenhandelsvolumen nach EGW können über Genesis-Online abgerufen werden  
(Tabellen 51000-0057 jährlich, 51000-0058 monatlich bzw. Zeitreihen 51000BJ902 jährlich, 51000BM902 monatlich).

**10.6 Index der Durchschnittswerte (Jahr 2010 = 100) nach Warengruppen der Ernährungswirtschaft und der Gewerblichen Wirtschaft \*)**

**10.6.1 Exporte  
Insgesamt**

Jahr, Monat	Insgesamt (EGW 1-9)	Ernährungs- wirtschaft (EGW 1-4)	Lebende Tiere (EGW 1)	Nahrungsmittel tierischen Ursprungs (EGW 2)	Nahrungsmittel pflanzlichen Ursprungs (EGW 3)	Genussmittel (EGW 4)
2008 Januar .....	102,6	102,8	100,2	105,2	102,3	99,2
2008 Februar .....	101,8	103,4	97,2	104,4	103,3	102,0
2008 März .....	100,9	103,9	95,9	105,4	104,4	100,2
2008 April .....	102,2	104,7	100,3	102,5	107,9	100,6
2008 Mai .....	101,1	104,2	100,1	102,4	106,5	102,0
2008 Juni .....	102,8	104,6	103,2	105,6	105,4	101,2
2008 Juli .....	104,2	105,1	106,1	105,5	105,5	103,4
2008 August .....	105,2	104,3	102,1	107,0	103,4	101,3
2008 September ..	103,4	105,7	102,8	107,9	104,6	104,5
2008 Oktober .....	104,3	104,8	104,0	105,5	105,4	101,9
2008 November ...	104,5	102,7	104,8	103,7	102,6	101,0
2008 Dezember ...	107,5	101,6	106,5	102,8	102,0	97,3
2009 Januar .....	103,3	100,2	104,4	97,5	102,1	100,3
2009 Februar .....	103,0	100,1	106,5	96,0	103,6	97,6
2009 März .....	103,4	98,9	106,5	94,1	101,6	99,7
2009 April .....	101,9	98,3	101,6	93,8	100,5	101,7
2009 Mai .....	100,8	97,2	104,8	94,9	99,4	95,6
2009 Juni .....	100,4	97,7	104,3	94,6	99,1	99,1
2009 Juli .....	102,4	97,0	105,4	95,3	97,5	97,9
2009 August .....	101,5	95,7	98,4	94,2	96,2	97,0
2009 September ..	100,3	96,5	101,8	95,2	96,4	98,5
2009 Oktober .....	100,9	95,2	95,8	93,3	96,0	96,6
2009 November ...	101,6	96,8	99,8	96,2	96,4	98,7
2009 Dezember ...	103,2	96,4	99,5	96,6	96,2	95,8
2010 Januar .....	95,8	95,7	97,1	94,5	96,9	94,4
2010 Februar .....	96,3	96,6	96,7	95,3	97,8	96,0
2010 März .....	97,9	96,7	96,0	96,5	96,5	97,6
2010 April .....	98,4	97,5	90,2	98,5	97,0	97,5
2010 Mai .....	98,7	97,6	98,8	99,3	96,2	97,8
2010 Juni .....	101,0	99,1	101,4	100,6	97,0	101,1
2010 Juli .....	102,2	100,3	102,7	102,1	98,4	101,3
2010 August .....	100,6	100,7	99,2	102,3	99,5	100,8
2010 September ..	100,5	102,9	101,0	102,2	103,6	102,7
2010 Oktober .....	100,3	102,5	97,9	101,2	103,7	102,4
2010 November ...	101,2	103,4	106,8	102,3	103,8	104,4
2010 Dezember ...	104,3	104,2	110,9	103,8	104,9	102,0
2011 Januar .....	101,8	105,8	109,7	103,6	108,2	103,2
2011 Februar .....	101,8	107,6	104,4	104,9	110,6	104,5
2011 März .....	102,6	108,5	102,7	106,4	110,7	107,4
2011 April .....	101,6	109,5	111,4	108,7	110,6	107,7
2011 Mai .....	102,1	109,1	113,2	108,3	110,6	106,3
2011 Juni .....	102,6	109,0	107,7	109,2	108,9	109,0
2011 Juli .....	102,7	109,5	118,7	110,4	108,0	110,8
2011 August .....	103,2	109,1	119,6	109,6	108,6	108,2
2011 September ..	103,5	109,9	109,1	110,1	109,9	109,5
2011 Oktober .....	103,0	110,0	111,0	110,2	110,0	109,3
2011 November ...	103,8	110,6	118,6	111,4	110,4	108,9
2011 Dezember ...	105,9	110,3	127,2	110,9	109,8	108,0
2012 Januar .....	105,7	113,9	115,0	114,6	113,4	113,6
2012 Februar .....	106,7	114,1	111,1	115,0	113,7	113,7
2012 März .....	105,8	113,8	114,9	115,7	112,5	113,2
2012 April .....	106,5	114,6	118,2	115,9	114,3	112,7
2012 Mai .....	106,2	113,6	122,1	114,1	113,5	112,3
2012 Juni .....	106,4	113,7	116,1	112,2	115,2	112,8
2012 Juli .....	107,0	113,8	116,5	112,8	114,7	112,9
2012 August .....	108,6	116,3	125,7	115,0	117,7	114,0
2012 September ..	108,0	116,4	123,0	117,2	116,6	113,2
2012 Oktober .....	106,2	117,8	123,3	118,2	119,4	111,7
2012 November ...	106,2	117,0	121,8	118,6	118,2	110,0
2012 Dezember ...	109,3	116,9	123,4	118,5	118,2	109,5
2013 Januar .....	105,2	117,8	126,2	117,2	120,3	110,3
2013 Februar .....	106,8	117,0	122,6	116,2	119,1	111,7
2013 März .....	105,6	116,6	122,1	116,1	118,0	112,8
2013 April .....	104,9	118,0	115,1	117,7	120,2	112,3
2013 Mai .....	105,0	117,5	114,5	119,4	118,3	111,3
2013 Juni .....	106,5	118,0	116,8	119,5	119,5	110,7
2013 Juli .....	105,7	117,1	117,7	120,2	117,1	110,3
2013 August .....	105,3	117,4	116,8	123,1	116,0	110,2
2013 September ..	105,2	117,2	122,9	123,2	115,1	110,6
2013 Oktober .....	106,0	117,2	119,2	119,2	116,1	109,8
2013 November ...	106,0	115,3	117,9	121,0	114,5	105,8
2013 Dezember ...	108,1	115,7	119,7	121,4	113,9	108,7
2014 Januar .....	106,4	116,8	121,1	120,9	116,2	108,8
2014 Februar .....	106,5	116,3	111,1	119,7	117,2	107,6
2014 März .....	106,4	116,9	108,7	120,4	117,2	109,8
2014 April .....	105,5	117,0	111,9	119,0	117,5	111,8
2014 Mai .....	105,2	115,9	113,7	118,5	116,1	110,4
2014 Juni .....	106,9	116,3	119,3	118,6	116,2	111,6
2014 Juli .....	109,3	116,3	112,5	117,8	116,2	114,2
2014 August .....	107,6	115,6	110,8	117,5	114,5	115,6
2014 September ..	108,7	114,5	111,9	114,5	115,1	112,9
2014 Oktober .....	108,5	115,3	109,7	112,9	116,5	117,1
2014 November ...	108,0	114,1	112,6	111,4	115,7	115,0
2014 Dezember ...	109,8	113,6	110,6	111,9	113,9	116,6

\*) Außenhandelsindizes und Außenhandelsvolumen nach EGW können über Genesis-Online abgerufen werden  
(Tabellen 51000-0057 jährlich, 51000-0058 monatlich bzw. Zeitreihen 51000BJ902 jährlich, 51000BM902 monatlich).

**10.6 Index der Durchschnittswerte (Jahr 2010 = 100) nach Warengruppen der Ernährungswirtschaft und der Gewerblichen Wirtschaft \*)**

**10.6.1 Exporte**  
Insgesamt

Gewerbliche Wirtschaft (EGW 5-8)	Rohstoffe (EGW 5)	Halbwaren (EGW 6)	Fertigwaren (EGW 7+8)	Vorerzeugnisse (EGW 7)	Enderzeugnisse (EGW 8)	Andere nicht aufgliederbare Warenverkehre (EGW 9)	Jahr, Monat
102,7	100,1	100,8	102,9	115,4	100,8	96,5	2008 Januar
101,7	104,4	104,9	101,5	112,2	99,8	104,4	Februar
100,7	106,7	106,0	100,3	113,4	98,2	106,2	März
102,1	106,8	109,6	101,5	110,9	100,1	103,9	April
100,8	103,9	114,1	99,9	112,2	97,9	105,1	Mai
102,6	105,8	118,1	101,6	114,7	99,5	106,3	Juni
104,2	104,8	117,3	103,3	115,2	101,5	98,4	Juli
105,2	116,4	115,8	104,4	120,4	101,8	107,5	August
103,3	113,8	113,2	102,7	116,3	100,6	100,7	September
104,1	119,2	107,8	103,7	115,3	102,0	109,5	Oktober
104,5	114,3	98,4	104,8	113,8	103,6	110,6	November
108,0	121,7	87,3	109,4	113,1	108,9	105,1	Dezember
103,7	113,9	83,9	104,9	103,2	105,1	98,1	2009 Januar
103,4	103,4	82,7	104,9	105,5	104,8	94,1	Februar
103,9	100,4	81,0	105,6	106,8	105,5	97,1	März
102,6	92,2	79,7	104,6	107,7	104,1	85,1	April
101,4	91,0	81,2	103,1	97,0	104,2	88,7	Mai
100,7	89,1	86,2	101,9	96,2	102,9	92,3	Juni
103,1	87,8	83,9	104,7	95,1	106,4	89,1	Juli
102,1	80,5	85,7	103,7	92,6	105,8	93,7	August
100,7	84,7	84,6	102,0	96,4	102,9	96,6	September
101,2	85,0	87,1	102,4	96,0	103,5	100,7	Oktober
102,0	87,0	87,6	103,1	98,7	103,8	100,4	November
103,6	85,3	87,0	105,1	95,7	106,5	105,1	Dezember
95,7	93,0	90,8	96,1	93,8	96,5	101,7	2010 Januar
96,2	95,2	92,1	96,5	95,1	96,7	103,5	Februar
98,1	96,8	95,0	98,3	96,0	98,7	93,2	März
98,6	97,1	99,1	98,6	99,0	98,5	94,0	April
98,9	96,9	102,8	98,6	98,9	98,6	96,0	Mai
101,1	98,2	103,2	101,0	100,2	101,1	101,2	Juni
102,4	102,1	99,7	102,6	102,1	102,6	100,9	Juli
100,6	101,7	99,1	100,7	101,4	100,6	98,8	August
100,4	102,7	101,0	100,3	102,7	100,0	97,4	September
100,2	103,6	101,1	100,1	102,4	99,8	97,8	Oktober
100,9	105,1	105,2	100,6	103,5	100,2	108,4	November
104,2	109,3	108,7	103,8	102,9	103,9	112,8	Dezember
101,4	111,1	111,1	100,6	105,9	99,7	108,3	2011 Januar
101,5	113,6	112,7	100,6	106,9	99,5	101,6	Februar
102,2	112,6	115,6	101,2	108,0	100,1	111,0	März
101,3	113,7	115,8	100,3	108,3	99,0	96,5	April
101,5	115,9	119,1	100,3	109,1	99,0	110,9	Mai
102,2	116,4	114,5	101,3	109,0	100,1	103,9	Juni
102,3	118,2	117,6	101,2	108,0	100,2	103,1	Juli
102,7	117,7	119,4	101,5	105,8	100,7	112,2	August
103,2	119,3	122,2	101,8	108,8	100,8	100,7	September
102,7	120,6	118,9	101,4	109,7	100,3	100,9	Oktober
103,5	116,6	117,6	102,5	107,2	101,8	99,4	November
105,6	119,0	118,0	104,6	106,3	104,4	104,6	Dezember
105,0	121,5	142,1	102,7	108,3	101,8	122,6	2012 Januar
106,3	122,6	139,8	104,1	109,1	103,4	107,3	Februar
105,5	122,0	138,8	103,3	106,4	102,9	101,3	März
106,2	118,1	144,5	103,9	108,9	103,1	97,9	April
105,8	119,0	141,0	103,7	110,1	102,7	107,1	Mai
106,1	118,0	134,7	104,4	110,3	103,5	96,4	Juni
106,8	113,7	136,7	105,1	107,5	104,8	97,0	Juli
108,1	117,8	143,7	105,9	109,7	105,3	111,2	August
107,6	115,1	142,3	105,5	107,9	105,2	100,4	September
105,5	117,9	139,0	103,5	108,3	102,8	100,8	Oktober
105,8	120,7	138,6	103,8	106,9	103,4	95,8	November
108,9	122,5	141,6	106,5	105,6	106,7	103,2	Dezember
104,6	124,6	137,7	102,4	110,4	101,1	94,8	2013 Januar
106,3	122,1	137,2	104,3	106,2	104,0	101,9	Februar
105,2	123,3	134,0	103,3	106,4	102,8	93,8	März
104,4	118,5	131,3	102,8	106,6	102,2	91,3	April
104,5	118,8	131,8	102,8	104,8	102,4	94,0	Mai
106,0	119,4	131,5	104,5	105,2	104,3	97,5	Juni
105,5	116,1	132,4	103,9	104,4	103,9	85,2	Juli
105,4	116,2	134,2	103,7	104,2	103,6	73,4	August
105,2	117,2	132,3	103,6	103,0	103,7	79,8	September
105,9	117,0	125,6	104,6	103,8	104,7	83,5	Oktober
105,9	119,8	130,4	104,4	105,2	104,3	89,1	November
108,1	121,0	132,3	106,5	103,1	106,9	90,3	Dezember
105,7	119,5	125,8	104,3	103,1	104,5	109,5	2014 Januar
106,0	120,1	131,3	104,4	103,5	104,5	106,2	Februar
105,8	118,1	129,1	104,4	102,2	104,8	107,1	März
104,7	111,1	126,4	103,5	102,3	103,6	109,6	April
104,1	109,9	127,6	102,8	102,3	102,9	116,1	Mai
106,0	105,0	126,8	104,9	102,5	105,3	114,0	Juni
108,7	105,1	129,7	107,7	102,6	108,5	112,7	Juli
107,3	98,9	128,5	106,3	103,7	106,7	101,9	August
108,1	105,7	132,0	106,9	103,4	107,5	115,3	September
108,2	110,0	127,5	107,2	103,9	107,7	107,2	Oktober
107,4	112,4	122,2	106,5	103,8	106,9	112,1	November
109,7	111,5	118,0	109,3	103,1	110,1	107,1	Dezember

\*) Außenhandelsindizes und Außenhandelsvolumen nach EGW können über Genesis-Online abgerufen werden  
(Tabellen 51000-0057 jährlich, 51000-0058 monatlich bzw. Zeitreihen 51000BJ902 jährlich, 51000BM902 monatlich).



**10.6 Index der Durchschnittswerte (Jahr 2010 = 100) nach Warengruppen der Ernährungswirtschaft und der Gewerblichen Wirtschaft \*)**

10.6.2 Importe

Insgesamt

Jahr, Monat	Insgesamt (EGW 1-9)	Ernährungs- wirtschaft (EGW 1-4)	Lebende Tiere (EGW 1)	Nahrungsmittel tierischen Ursprungs (EGW 2)	Nahrungsmittel pflanzlichen Ursprungs (EGW 3)	Genussmittel (EGW 4)
2008 Januar .....	100,9	99,0	84,8	99,6	97,2	109,5
2008 Februar .....	103,1	100,1	88,6	99,7	99,5	106,8
2008 März .....	102,3	101,6	93,2	100,3	100,5	113,0
2008 April .....	103,5	102,1	97,4	100,0	101,4	110,5
2008 Mai .....	102,6	101,5	99,9	98,3	102,0	106,6
2008 Juni .....	106,8	103,0	106,8	102,4	102,4	105,7
2008 Juli .....	107,1	103,7	107,0	103,0	102,6	110,3
2008 August .....	107,0	103,1	114,6	101,7	103,1	103,5
2008 September ..	107,2	103,5	112,6	102,9	102,0	109,7
2008 Oktober .....	106,2	102,4	108,6	102,5	100,5	109,3
2008 November ...	107,1	104,5	104,6	105,1	102,2	113,4
2008 Dezember ...	106,7	102,6	99,9	102,9	100,7	110,4
2009 Januar .....	100,6	98,9	101,8	97,8	99,3	99,2
2009 Februar .....	101,2	99,4	102,0	97,0	98,9	105,6
2009 März .....	101,5	98,4	104,4	97,2	97,9	102,1
2009 April .....	97,6	97,9	101,5	96,0	97,9	101,0
2009 Mai .....	98,2	97,6	105,5	95,3	97,2	102,4
2009 Juni .....	97,7	95,8	105,5	95,1	95,1	98,7
2009 Juli .....	98,6	95,7	108,1	94,2	94,6	100,9
2009 August .....	97,0	94,2	105,1	94,5	92,1	101,8
2009 September ..	97,2	94,4	100,0	92,3	93,3	101,6
2009 Oktober .....	96,5	93,6	91,8	93,9	92,6	97,0
2009 November ...	96,5	95,5	94,0	95,1	93,1	105,7
2009 Dezember ...	98,7	95,9	91,6	97,3	95,1	97,2
2010 Januar .....	92,8	94,9	96,8	94,9	95,9	90,7
2010 Februar .....	96,7	97,0	102,1	95,2	98,3	93,6
2010 März .....	96,1	98,3	102,0	97,1	99,7	94,1
2010 April .....	98,3	99,0	96,8	97,3	100,4	96,3
2010 Mai .....	100,5	99,1	101,8	98,7	100,0	95,4
2010 Juni .....	100,8	100,1	107,4	101,5	99,2	99,7
2010 Juli .....	103,1	99,9	101,3	100,4	99,5	100,3
2010 August .....	100,8	99,7	101,6	100,6	98,7	102,0
2010 September ..	101,8	101,3	94,6	102,2	99,8	106,2
2010 Oktober .....	101,1	101,7	94,0	102,0	100,8	105,8
2010 November ...	102,5	102,9	103,2	102,8	102,3	105,4
2010 Dezember ...	103,6	105,2	100,0	105,3	104,9	106,9
2011 Januar .....	104,0	106,3	96,4	100,8	107,5	112,4
2011 Februar .....	105,2	109,6	102,7	105,2	110,5	114,6
2011 März .....	104,9	109,9	107,0	106,7	109,8	116,5
2011 April .....	106,4	109,5	109,9	107,6	108,6	116,9
2011 Mai .....	104,8	109,5	111,8	106,9	108,4	117,9
2011 Juni .....	106,5	108,7	107,4	108,0	106,5	118,5
2011 Juli .....	106,4	109,2	108,7	107,6	107,4	118,5
2011 August .....	107,4	108,2	102,6	108,0	105,9	117,8
2011 September ..	107,0	108,3	108,1	108,9	105,5	118,0
2011 Oktober .....	109,1	109,2	102,6	109,9	106,8	117,9
2011 November ...	108,0	109,7	109,4	111,0	107,1	116,4
2011 Dezember ...	109,6	110,0	112,5	111,0	107,3	117,6
2012 Januar .....	110,3	111,7	111,5	111,7	109,6	120,7
2012 Februar .....	110,5	111,7	110,4	114,0	109,6	116,7
2012 März .....	111,8	112,5	118,1	112,9	110,3	120,5
2012 April .....	111,0	112,4	121,2	111,4	110,6	120,5
2012 Mai .....	110,1	112,5	116,5	111,2	111,4	118,8
2012 Juni .....	110,1	112,7	114,9	108,4	113,4	117,3
2012 Juli .....	112,1	111,7	109,7	108,6	111,7	116,9
2012 August .....	112,6	113,6	117,0	112,0	112,4	120,9
2012 September ..	112,7	114,6	125,7	112,7	113,5	120,6
2012 Oktober .....	111,4	114,3	124,1	113,8	113,7	116,1
2012 November ...	115,4	116,1	121,5	114,0	116,1	118,6
2012 Dezember ...	112,7	116,2	120,6	114,8	116,9	115,9
2013 Januar .....	110,5	113,6	120,9	110,9	115,1	111,2
2013 Februar .....	109,3	113,6	122,0	111,7	114,1	113,8
2013 März .....	111,0	114,1	122,8	112,3	114,6	114,2
2013 April .....	111,7	114,0	119,4	111,0	114,6	116,1
2013 Mai .....	108,4	114,2	113,1	112,7	115,4	111,7
2013 Juni .....	109,2	114,5	120,9	111,1	115,6	114,7
2013 Juli .....	108,9	113,0	119,3	112,8	113,6	110,0
2013 August .....	109,6	111,9	122,4	115,2	110,3	111,1
2013 September ..	108,8	111,5	126,1	113,0	109,9	112,8
2013 Oktober .....	109,6	111,1	120,5	113,8	109,7	109,9
2013 November ...	109,2	111,8	119,9	115,6	109,7	111,9
2013 Dezember ...	109,0	113,3	116,5	116,4	112,6	109,5
2014 Januar .....	108,6	113,3	117,3	115,8	113,9	105,7
2014 Februar .....	108,4	112,1	114,6	113,8	112,7	106,1
2014 März .....	110,7	112,6	113,9	115,9	112,6	106,8
2014 April .....	108,8	112,3	115,7	115,1	111,3	110,8
2014 Mai .....	107,5	112,3	116,9	113,2	111,6	113,2
2014 Juni .....	108,3	113,2	119,7	114,1	111,9	115,7
2014 Juli .....	106,3	113,2	116,0	113,7	111,7	118,1
2014 August .....	107,8	112,0	114,2	113,8	110,2	116,3
2014 September ..	109,5	112,4	107,8	111,8	110,7	120,5
2014 Oktober .....	108,2	113,2	98,9	111,1	113,5	118,2
2014 November ...	109,7	114,1	101,8	112,9	113,6	119,3
2014 Dezember ...	105,3	113,4	96,7	111,9	113,2	119,7

\*) Außenhandelsindizes und Außenhandelsvolumen nach EGW können über Genesis-Online abgerufen werden (Tabellen 51000-0057 jährlich, 51000-0058 monatlich bzw. Zeitreihen 51000BJ902 jährlich, 51000BM902 monatlich).



**10.7 Terms of Trade (Jahr 2010 = 100) nach Warengruppen der Ernährungswirtschaft  
und der Gewerblichen Wirtschaft <sup>\*)</sup>**

Insgesamt

Jahr, Monat	Insgesamt (EGW 1-9)	Ernährungs- wirtschaft (EGW 1-4)	lebende Tiere (EGW 1)	Nahrungsmittel tierischen Ursprungs (EGW 2)	Nahrungsmittel pflanzlichen Ursprungs (EGW 3)	Genussmittel (EGW 4)
2008 Januar .....	101,7	103,8	118,2	105,6	105,2	90,6
2008 Februar .....	98,7	103,3	109,7	104,7	103,8	95,5
2008 März .....	98,6	102,3	102,9	105,1	103,9	88,7
2008 April .....	98,7	102,5	103,0	102,5	106,4	91,0
2008 Mai .....	98,5	102,7	100,2	104,2	104,4	95,7
2008 Juni .....	96,3	101,6	96,6	103,1	102,9	95,7
2008 Juli .....	97,3	101,4	99,2	102,4	102,8	93,7
2008 August .....	98,3	101,2	89,1	105,2	100,3	97,9
2008 September ..	96,5	102,1	91,3	104,9	102,5	95,3
2008 Oktober .....	98,2	102,3	95,8	102,9	104,9	93,2
2008 November ...	97,6	98,3	100,2	98,7	100,4	89,1
2008 Dezember ...	100,7	99,0	106,6	99,9	101,3	88,1
2009 Januar .....	102,7	101,3	102,6	99,7	102,8	101,1
2009 Februar .....	101,8	100,7	104,4	99,0	104,8	92,4
2009 März .....	101,9	100,5	102,0	96,8	103,8	97,6
2009 April .....	104,4	100,4	100,1	97,7	102,7	100,7
2009 Mai .....	102,6	99,6	99,3	99,6	102,3	93,4
2009 Juni .....	102,8	102,0	98,9	99,5	104,2	100,4
2009 Juli .....	103,9	101,4	97,5	101,2	103,1	97,0
2009 August .....	104,6	101,6	93,6	99,7	104,5	95,3
2009 September ..	103,2	102,2	101,8	103,1	103,3	96,9
2009 Oktober .....	104,6	101,7	104,4	99,4	103,7	99,6
2009 November ...	105,3	101,4	106,2	101,2	103,5	93,4
2009 Dezember ...	104,6	100,5	108,6	99,3	101,2	98,6
2010 Januar .....	103,2	100,8	100,3	99,6	101,0	104,1
2010 Februar .....	99,6	99,6	94,7	100,1	99,5	102,6
2010 März .....	101,9	98,4	94,1	99,4	96,8	103,7
2010 April .....	100,1	98,5	93,2	101,2	96,6	101,2
2010 Mai .....	98,2	98,5	97,1	100,6	96,2	102,5
2010 Juni .....	100,2	99,0	94,4	99,1	97,8	101,4
2010 Juli .....	99,1	100,4	101,4	101,7	98,9	101,0
2010 August .....	99,8	101,0	97,6	101,7	100,8	98,8
2010 September ..	98,7	101,6	106,8	100,0	103,8	96,7
2010 Oktober .....	99,2	100,8	104,1	99,2	102,9	96,8
2010 November ...	98,7	100,5	103,5	99,5	101,5	99,1
2010 Dezember ...	100,7	99,0	110,9	98,6	100,0	95,4
2011 Januar .....	97,9	99,5	113,8	102,8	100,7	91,8
2011 Februar .....	96,8	98,2	101,7	99,7	100,1	91,2
2011 März .....	97,8	98,7	96,0	99,7	100,8	92,2
2011 April .....	95,5	100,0	101,4	101,0	101,8	92,1
2011 Mai .....	97,4	99,6	101,3	101,3	102,0	90,2
2011 Juni .....	96,3	100,3	100,3	101,1	102,3	92,0
2011 Juli .....	96,5	100,3	109,2	102,6	100,6	93,5
2011 August .....	96,1	100,8	116,6	101,5	102,5	91,9
2011 September ..	96,7	101,5	100,9	101,1	104,2	92,8
2011 Oktober .....	94,4	100,7	108,2	100,3	103,0	92,7
2011 November ...	96,1	100,8	108,4	100,4	103,1	93,6
2011 Dezember ...	96,6	100,3	113,1	99,9	102,3	91,8
2012 Januar .....	95,8	102,0	103,1	102,6	103,5	94,1
2012 Februar .....	96,6	102,1	100,6	100,9	103,7	97,4
2012 März .....	94,6	101,2	97,3	102,5	102,0	93,9
2012 April .....	95,9	102,0	97,5	104,0	103,3	93,5
2012 Mai .....	96,5	101,0	104,8	102,6	101,9	94,5
2012 Juni .....	96,6	100,9	101,0	103,5	101,6	96,2
2012 Juli .....	95,5	101,9	106,2	103,9	102,7	96,6
2012 August .....	96,4	102,4	107,4	102,7	104,7	94,3
2012 September ..	95,8	101,6	97,9	104,0	102,7	93,9
2012 Oktober .....	95,3	103,1	99,4	103,9	105,0	96,2
2012 November ...	92,0	100,8	100,2	104,0	101,8	92,7
2012 Dezember ...	97,0	100,6	102,3	103,2	101,1	94,5
2013 Januar .....	95,2	103,7	104,4	105,7	104,5	99,2
2013 Februar .....	97,7	103,0	100,5	104,0	104,4	98,2
2013 März .....	95,1	102,2	99,4	103,4	103,0	98,8
2013 April .....	93,9	103,5	96,4	106,0	104,9	96,7
2013 Mai .....	96,9	102,9	101,2	105,9	102,5	99,6
2013 Juni .....	97,5	103,1	96,6	107,6	103,4	96,5
2013 Juli .....	97,1	103,6	98,7	106,6	103,1	100,3
2013 August .....	96,1	104,9	95,4	106,9	105,2	99,2
2013 September ..	96,7	105,1	97,5	109,0	104,7	98,0
2013 Oktober .....	96,7	105,5	98,9	107,6	105,8	99,9
2013 November ...	97,1	103,1	98,3	104,7	104,4	94,5
2013 Dezember ...	99,2	102,1	102,7	104,3	101,2	99,3
2014 Januar .....	98,0	103,1	103,2	104,4	102,0	102,9
2014 Februar .....	98,2	103,7	96,9	105,2	104,0	101,4
2014 März .....	96,1	103,8	95,4	103,9	104,1	102,8
2014 April .....	97,0	104,2	96,7	103,4	105,6	100,9
2014 Mai .....	97,9	103,2	97,3	104,7	104,0	97,5
2014 Juni .....	98,7	102,7	99,7	103,9	103,8	96,5
2014 Juli .....	102,8	102,7	97,0	103,6	104,0	96,7
2014 August .....	99,8	103,2	97,0	103,3	103,9	99,4
2014 September ..	99,3	101,9	103,8	102,4	104,0	93,7
2014 Oktober .....	100,3	101,9	110,9	101,6	102,6	99,1
2014 November ...	98,5	100,0	110,6	98,7	101,8	96,4
2014 Dezember ...	104,3	100,2	114,4	100,0	100,6	97,4

<sup>\*)</sup> Die Terms of Trade können über Genesis-Online abgerufen werden (Tabellen 51000-0057 jährlich, 51000-0058 monatlich bzw. Zeitreihen 51000BJ902 jährlich, 51000BM902 monatlich).

**10.7 Terms of Trade (Jahr 2010 = 100) nach Warengruppen der Ernährungswirtschaft  
und der Gewerblichen Wirtschaft \*)**

Insgesamt

Gewerbliche Wirtschaft (EGW 5-8)	Rohstoffe (EGW 5)	Halbwaren (EGW 6)	Fertigwaren (EGW 7+8)	Vorerzeugnisse (EGW 7)	Enderzeugnisse (EGW 8)	Andere nicht aufgliederbare Warenverkehre (EGW 9)	Jahr, Monat
101,6	97,1	98,4	102,4	103,5	102,2	97,5	2008 Januar
98,4	97,7	102,4	98,5	98,6	98,7	104,5	Februar
97,5	99,8	102,3	97,8	102,8	97,1	133,4	März
98,4	94,3	103,2	99,5	98,8	99,9	105,4	April
98,2	90,1	104,4	100,1	100,2	100,4	102,2	Mai
95,8	84,8	106,2	97,7	98,1	98,1	100,9	Juni
96,9	81,6	100,8	100,3	99,8	100,8	94,1	Juli
97,5	86,4	101,5	101,6	103,3	101,6	112,7	August
95,8	89,5	100,2	98,6	96,8	99,2	101,1	September
97,4	97,7	99,5	99,2	99,3	99,5	110,4	Oktober
97,3	101,8	97,8	97,5	100,4	97,3	105,4	November
100,7	117,5	100,0	98,8	100,7	98,6	99,0	Dezember
102,8	127,1	104,4	99,1	99,3	98,9	102,3	2009 Januar
102,0	118,3	106,0	97,7	103,6	96,7	94,0	Februar
103,0	114,2	105,6	99,1	108,6	97,7	74,5	März
105,2	115,0	105,6	101,1	107,7	100,1	87,2	April
103,4	114,6	110,0	98,3	99,7	97,9	85,9	Mai
103,0	108,7	112,2	98,6	100,6	98,3	91,0	Juni
104,2	100,7	108,1	101,0	98,9	101,2	91,4	Juli
104,7	97,5	108,5	100,5	95,9	101,3	101,8	August
103,5	100,1	104,6	100,3	99,5	100,4	94,2	September
104,2	102,2	106,5	101,0	99,8	101,2	112,5	Oktober
105,7	104,8	107,4	102,5	105,2	101,9	102,4	November
104,2	97,8	102,0	101,4	99,4	101,3	116,9	Dezember
103,2	105,2	109,1	101,5	100,6	101,7	110,9	2010 Januar
99,6	103,9	101,1	98,4	101,4	97,8	105,1	Februar
102,4	105,4	101,2	101,9	101,7	101,9	91,2	März
100,3	101,7	100,3	99,9	102,9	99,3	97,3	April
98,2	95,4	97,0	98,7	99,7	98,6	97,4	Mai
100,3	97,2	97,8	100,8	100,8	100,8	98,4	Juni
98,9	97,2	99,1	98,9	100,7	98,6	101,5	Juli
99,5	98,1	100,9	99,5	100,8	99,3	105,0	August
98,6	98,0	98,5	99,0	101,0	98,7	92,7	September
99,0	98,4	100,2	99,5	97,9	99,8	99,0	Oktober
98,7	97,0	99,3	99,7	98,1	100,1	96,7	November
100,4	98,0	98,3	102,1	99,1	102,6	117,6	Dezember
97,5	94,5	98,7	99,8	99,8	99,9	112,8	2011 Januar
96,9	93,3	94,9	100,0	98,8	100,3	96,1	Februar
97,9	90,1	99,5	100,8	99,6	101,1	105,5	März
95,4	86,9	95,8	99,7	102,7	99,3	93,9	April
97,6	88,7	100,2	101,3	100,4	101,7	94,5	Mai
96,1	89,0	95,4	99,5	98,3	100,0	99,0	Juni
96,2	90,4	98,4	100,3	96,4	101,3	101,6	Juli
95,6	88,0	97,2	99,5	92,2	100,9	108,5	August
96,5	90,7	100,9	99,6	95,9	100,5	93,4	September
94,0	91,0	99,7	96,6	94,7	97,2	99,2	Oktober
96,0	86,4	99,1	99,8	96,1	100,5	90,6	November
96,3	86,9	100,3	100,1	94,4	101,2	99,1	Dezember
94,7	87,5	102,1	98,9	101,5	98,5	133,1	2012 Januar
96,2	86,7	96,4	101,7	99,5	102,2	98,4	Februar
94,4	84,0	97,3	100,0	94,1	101,3	90,0	März
95,9	81,2	102,8	101,1	98,6	101,6	84,0	April
96,1	82,9	100,5	101,2	100,5	101,5	101,3	Mai
96,9	85,4	93,3	102,2	101,8	102,4	79,7	Juni
94,9	86,3	93,1	99,1	98,8	99,2	93,6	Juli
96,1	85,9	101,6	99,7	99,4	99,8	100,4	August
95,8	80,9	103,0	100,0	92,5	101,5	83,1	September
94,8	82,7	95,0	100,4	99,4	100,7	93,1	Oktober
92,0	87,1	90,4	96,1	87,5	97,7	77,5	November
96,5	88,4	93,4	102,4	94,4	103,8	102,5	Dezember
94,8	90,7	97,7	99,2	102,2	98,8	87,1	2013 Januar
97,8	88,1	101,0	103,1	99,7	103,8	88,7	Februar
94,5	91,5	96,3	98,3	97,8	98,5	98,3	März
93,5	88,1	86,0	98,4	96,6	98,8	83,9	April
96,9	91,5	87,7	102,2	97,2	103,0	86,0	Mai
97,4	91,6	90,1	102,6	99,8	103,0	91,5	Juni
97,3	90,0	93,6	101,6	99,8	102,0	76,7	Juli
95,8	88,3	94,3	100,5	98,4	100,9	76,5	August
96,7	90,1	94,0	100,5	95,3	101,5	77,6	September
96,7	89,0	87,1	101,3	101,2	101,2	76,7	Oktober
97,2	92,4	89,7	101,8	98,2	102,5	82,7	November
99,0	93,9	97,7	103,2	100,0	103,5	91,6	Dezember
97,3	92,8	98,2	100,7	101,0	100,6	105,7	2014 Januar
97,9	93,7	95,6	101,8	100,8	101,9	100,4	Februar
95,8	92,4	100,6	98,3	96,8	98,5	95,2	März
96,4	90,8	92,1	99,6	99,4	99,5	102,0	April
97,2	90,6	90,2	100,9	100,7	101,0	107,9	Mai
98,6	88,4	92,8	101,5	101,2	101,6	101,1	Juni
103,0	90,0	98,4	106,1	100,2	107,0	102,6	Juli
99,0	87,3	93,8	101,5	97,0	102,3	104,9	August
99,0	92,7	91,6	101,4	99,5	101,8	104,9	September
100,1	97,9	93,2	102,0	97,6	102,8	102,5	Oktober
97,6	101,7	91,3	98,9	96,2	99,3	109,4	November
103,9	106,1	95,8	105,1	101,3	105,5	112,5	Dezember

\*) Die Terms of Trade können über Genesis-Online abgerufen werden (Tabellen 51000-0057 jährlich, 51000-0058 monatlich bzw. Zeitreihen 51000B)902 jährlich, 51000BM)902 monatlich).















Kalender- und saisonbereinigte Werte nach X-12 - Arima  
in Milliarden Euro

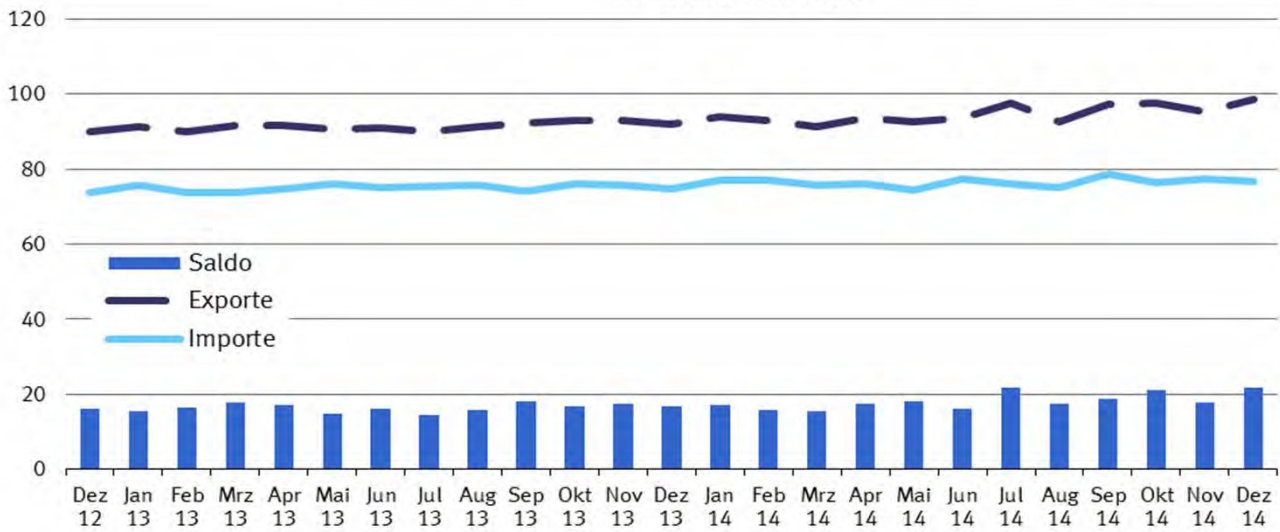

Kalender- und saisonbereinigte Werte nach X-12 - Arima  
Veränderung zum Vormonat in %

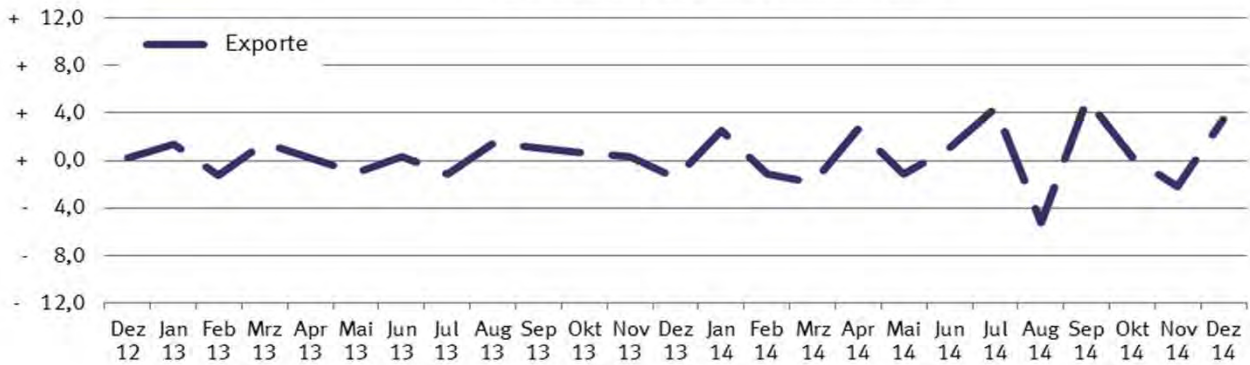

Kalender- und saisonbereinigte Werte nach X-12 - Arima  
Veränderung zum Vormonat in %

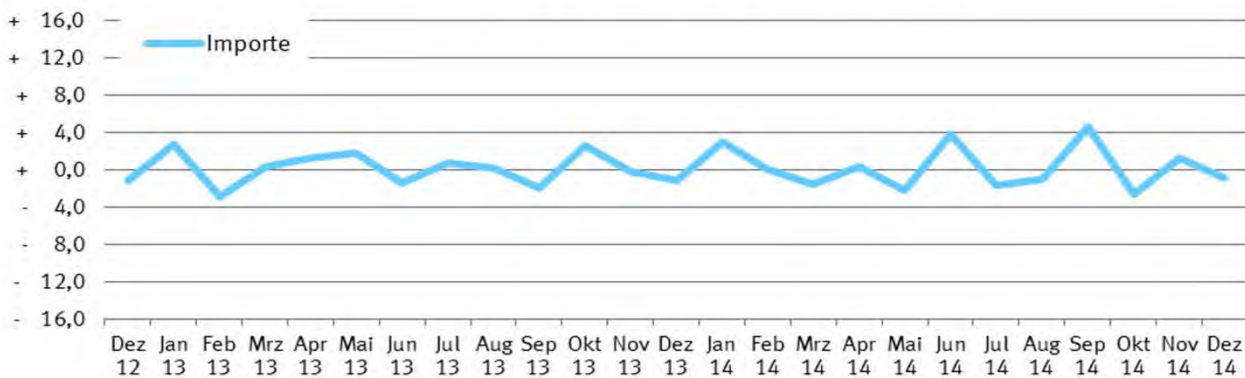

# 11 Kalender- und saisonbereinigte Werte nach X-12 - Arima

Jahr	Monat	Exporte				Importe			
		Originalwert		Kalender- und saison- bereinigter Wert		Originalwert		Kalender- und saison- bereinigter Wert	
		Milliarden Euro	Veränderung gegenüber Vorjahres- monat %	Milliarden Euro	Veränderung gegenüber Vor- monat %	Milliarden Euro	Veränderung gegenüber Vorjahres- monat %	Milliarden Euro	Veränderung gegenüber Vor- monat %
2008	Januar .....	83,3	+ 8,1	84,8	+ 2,7	66,3	+ 8,8	67,6	+ 0,9
	Februar .....	83,5	+ 8,0	83,6	- 1,4	66,4	+ 4,8	67,3	- 0,6
	März .....	82,8	- 0,9	83,3	- 0,4	66,0	+ 0,9	66,6	- 0,9
	April .....	88,8	+ 13,1	83,9	+ 0,8	69,7	+ 9,6	67,0	+ 0,5
	Mai .....	79,7	+ 1,5	82,1	- 2,2	65,4	+ 6,0	66,7	- 0,4
	Juni .....	87,4	+ 7,2	84,3	+ 2,7	67,6	+ 4,0	66,6	- 0,2
	Juli .....	86,1	+ 6,1	83,3	- 1,2	71,9	+ 13,6	70,8	+ 6,3
	August .....	74,9	- 3,3	83,4	- 0,1	64,1	+ 1,3	68,9	- 2,7
	September .....	86,3	+ 5,9	83,1	- 0,3	71,0	+ 12,2	69,7	+ 1,2
	Oktober .....	88,7	+ 0,2	83,1	+ 0,0	72,0	+ 3,5	67,4	- 3,3
	November .....	76,1	- 12,9	74,8	- 10,0	66,1	- 2,7	64,7	- 4,1
	Dezember .....	66,7	- 8,6	72,0	- 3,7	59,4	- 5,0	62,0	- 4,2
2009	Januar .....	63,6	- 23,7	67,0	- 6,9	56,2	- 15,2	58,5	- 5,5
	Februar .....	63,8	- 23,6	65,5	- 2,4	55,0	- 17,2	56,5	- 3,5
	März .....	70,2	- 15,2	65,3	- 0,2	58,8	- 11,0	56,1	- 0,7
	April .....	64,4	- 27,4	64,1	- 1,9	54,3	- 22,1	54,1	- 3,7
	Mai .....	60,7	- 23,9	62,9	- 1,8	50,3	- 23,0	51,7	- 4,4
	Juni .....	66,9	- 23,4	65,6	+ 4,2	53,2	- 21,3	52,9	+ 2,4
	Juli .....	70,6	- 18,0	68,2	+ 4,0	55,0	- 23,6	54,1	+ 2,2
	August .....	60,1	- 19,7	66,4	- 2,7	51,1	- 20,2	54,8	+ 1,3
	September .....	70,9	- 17,8	68,1	+ 2,5	59,4	- 16,3	58,3	+ 6,4
	Oktober .....	72,5	- 18,3	67,6	- 0,7	60,0	- 16,7	56,0	- 3,9
	November .....	72,3	- 5,0	69,6	+ 2,9	56,3	- 14,8	54,6	- 2,6
	Dezember .....	67,5	+ 1,2	71,3	+ 2,6	55,0	- 7,3	56,9	+ 4,2
2010	Januar .....	63,4	- 0,3	68,7	- 3,6	55,1	- 1,9	58,3	+ 2,5
	Februar .....	70,0	+ 9,7	71,8	+ 4,4	56,8	+ 3,2	58,2	- 0,1
	März .....	85,6	+ 22,0	77,5	+ 7,9	69,3	+ 18,0	64,9	+ 11,5
	April .....	75,2	+ 16,8	74,9	- 3,3	62,2	+ 14,4	61,9	- 4,7
	Mai .....	76,2	+ 25,6	79,2	+ 5,6	66,1	+ 31,3	67,9	+ 9,6
	Juni .....	85,3	+ 27,5	81,5	+ 3,0	71,2	+ 33,9	69,5	+ 2,4
	Juli .....	81,4	+ 15,3	80,7	- 0,7	68,4	+ 24,4	68,3	- 1,7
	August .....	74,4	+ 23,8	79,9	- 1,0	64,9	+ 27,1	68,1	- 0,2
	September .....	86,0	+ 21,2	82,3	+ 2,9	69,5	+ 17,0	68,2	+ 0,1
	Oktober .....	86,0	+ 18,7	82,4	+ 0,1	71,5	+ 19,2	67,9	- 0,4
	November .....	87,6	+ 21,2	83,9	+ 1,8	73,7	+ 30,9	71,5	+ 5,2
	Dezember .....	81,0	+ 20,0	83,7	- 0,2	68,4	+ 24,4	70,0	- 2,1
2011	Januar .....	79,3	+ 25,2	84,3	+ 0,7	69,4	+ 26,0	71,9	+ 2,8
	Februar .....	84,5	+ 20,8	85,7	+ 1,7	72,5	+ 27,6	73,7	+ 2,5
	März .....	98,7	+ 15,3	89,9	+ 4,9	79,8	+ 15,1	74,9	+ 1,6
	April .....	84,5	+ 12,4	86,4	- 3,9	73,7	+ 18,5	74,7	- 0,3
	Mai .....	92,4	+ 21,2	88,9	+ 2,8	77,5	+ 17,4	75,7	+ 1,4
	Juni .....	88,1	+ 3,3	88,5	- 0,5	75,2	+ 5,6	75,7	+ 0,0
	Juli .....	85,6	+ 5,2	87,1	- 1,5	75,0	+ 9,7	76,1	+ 0,5
	August .....	85,3	+ 14,6	89,6	+ 2,9	73,5	+ 13,2	76,1	- 0,1
	September .....	95,0	+ 10,4	90,7	+ 1,2	77,7	+ 11,7	76,1	+ 0,1
	Oktober .....	89,1	+ 3,5	87,8	- 3,2	78,1	+ 9,2	75,6	- 0,7
	November .....	94,1	+ 7,4	90,2	+ 2,8	78,0	+ 5,8	75,8	+ 0,2
	Dezember .....	84,8	+ 4,7	87,5	- 3,0	72,3	+ 5,6	74,4	- 1,8
2012	Januar .....	86,1	+ 8,6	89,6	+ 2,4	72,6	+ 4,6	73,8	- 0,8
	Februar .....	91,2	+ 7,9	90,9	+ 1,4	75,8	+ 4,6	76,3	+ 3,4
	März .....	98,7	+ 0,1	91,1	+ 0,3	81,5	+ 2,1	77,0	+ 0,8
	April .....	87,2	+ 3,2	89,5	- 1,8	72,9	- 1,1	73,9	- 4,0
	Mai .....	92,7	+ 0,3	93,8	+ 4,8	77,0	- 0,7	77,6	+ 5,0
	Juni .....	94,3	+ 7,0	92,3	- 1,5	76,3	+ 1,4	75,5	- 2,7
	Juli .....	93,3	+ 9,1	92,6	+ 0,3	76,2	+ 1,5	76,0	+ 0,6
	August .....	90,2	+ 5,7	94,5	+ 2,0	73,4	- 0,1	75,9	- 0,1
	September .....	91,4	- 3,8	91,7	- 2,9	74,5	- 4,1	75,5	- 0,5
	Oktober .....	98,4	+ 10,5	92,3	+ 0,6	82,5	+ 5,7	77,2	+ 2,2
	November .....	93,7	- 0,4	89,9	- 2,6	76,8	- 1,5	74,7	- 3,2
	Dezember .....	78,6	- 7,3	90,1	+ 0,2	66,6	- 7,8	73,9	- 1,1

# 11 Kalender- und saisonbereinigte Werte nach X-12 - Arima

Jahr	Monat	Exporte				Importe			
		Originalwert		Kalender- und saison- bereinigter Wert		Originalwert		Kalender- und saison- bereinigter Wert	
		Milliarden Euro	Veränderung gegenüber Vorjahres- monat %	Milliarden Euro	Veränderung gegenüber Vor- monat %	Milliarden Euro	Veränderung gegenüber Vorjahres- monat %	Milliarden Euro	Veränderung gegenüber Vor- monat %
2013	Januar .....	88,5	+ 2,8	91,3	+ 1,4	75,1	+ 3,5	75,8	+ 2,7
	Februar .....	88,3	- 3,2	90,1	- 1,2	71,9	- 5,2	73,6	- 2,9
	März .....	94,3	- 4,4	91,5	+ 1,5	75,8	- 6,9	73,8	+ 0,3
	April .....	93,9	+ 7,6	91,7	+ 0,2	76,1	+ 4,4	74,7	+ 1,2
	Mai .....	88,2	- 4,9	90,7	- 1,0	74,7	- 3,0	76,0	+ 1,8
	Juni .....	92,2	- 2,2	91,0	+ 0,3	75,4	- 1,2	74,9	- 1,4
	Juli .....	93,0	- 0,4	90,0	- 1,1	76,9	+ 1,0	75,4	+ 0,7
	August .....	84,8	- 5,9	91,3	+ 1,4	71,7	- 2,3	75,6	+ 0,2
	September .....	94,4	+ 3,3	92,3	+ 1,1	74,4	- 0,2	74,1	- 2,0
	Oktober .....	99,0	+ 0,6	92,9	+ 0,6	81,2	- 1,5	76,0	+ 2,6
	November .....	94,5	+ 0,8	93,1	+ 0,3	76,7	- 0,2	75,8	- 0,3
	Dezember .....	81,9	+ 4,3	91,8	- 1,4	68,3	+ 2,5	74,9	- 1,2
2014	Januar .....	90,5	+ 2,2	94,1	+ 2,5	75,8	+ 0,9	77,1	+ 3,0
	Februar .....	92,1	+ 4,3	93,0	- 1,2	75,9	+ 5,6	77,1	+ 0,0
	März .....	95,7	+ 1,4	91,2	- 1,9	78,9	+ 4,1	75,9	- 1,6
	April .....	93,4	- 0,5	93,7	+ 2,7	76,2	+ 0,1	76,1	+ 0,3
	Mai .....	91,7	+ 4,0	92,6	- 1,2	74,1	- 0,7	74,4	- 2,3
	Juni .....	93,2	+ 1,1	93,5	+ 1,0	77,0	+ 2,2	77,3	+ 3,8
	Juli .....	100,8	+ 8,4	97,7	+ 4,4	77,3	+ 0,6	75,9	- 1,7
	August .....	83,9	- 1,1	92,6	- 5,2	70,0	- 2,4	75,2	- 1,0
	September .....	102,3	+ 8,3	97,3	+ 5,1	80,3	+ 8,0	78,7	+ 4,6
	Oktober .....	103,9	+ 5,0	97,5	+ 0,2	81,9	+ 0,8	76,6	- 2,7
	November .....	96,0	+ 1,6	95,4	- 2,2	78,1	+ 1,9	77,5	+ 1,2
	Dezember .....	90,1	+ 10,0	98,7	+ 3,4	71,1	+ 4,0	76,9	- 0,8

**Exporte, tatsächliche Werte**  
**Mrd. EUR**  
**Originalwert und Trend (BV4.1)**



**Legende**

- Originalwert
- Trend-Konjunktur-Komponente

**Importe, tatsächliche Werte**  
**Mrd. EUR**  
**Originalwert und Trend (BV4.1)**



**Legende**

- Originalwert
- Trend-Konjunktur-Komponente