

# Tourismus

## Tourismus in Zahlen



## 2011

Erscheinungsfolge: jährlich  
Erschienen am 17. August 2012  
Artikelnummer: 1021500117004

Weitere Informationen zur Thematik dieser Publikation unter:  
Telefon: +49 (0) 611/75-4851; Fax: +49 (0) 611/75-3969;  
[www.destatis.de/kontakt](http://www.destatis.de/kontakt)

© Statistisches Bundesamt, Wiesbaden 2012  
Vervielfältigungen und Verbreitung, auch auszugsweise, mit Quellenangabe gestattet.

# Inhalt

<b>1</b>	<b>Die Monatserhebung im Tourismus</b> .....	<b>5</b>
1.1	Überblick.....	5
1.2	Rechtliche Grundlagen und Erhebungsbereich .....	5
1.3	Gliederung der Ergebnisse.....	6
1.4	Allgemeine Hinweise .....	7
1.4.1	Definitionen und Begriffserläuterungen .....	7
1.4.2	Qualitätsbericht .....	7
1.4.3	Zeichenerklärung .....	7
<b>2</b>	<b>Bundes- und Länderergebnisse</b> .....	<b>8</b>
2.1	Überblick 2011 – Aktuelle Entwicklung bei den Ankünften und Übernachtungen in- und ausländischer Gäste .....	8
2.2	Tabellen und Schaubilder zu Ankünften und Übernachtungen in tiefer fachlicher Gliederung .....	9
2.2.1	Ankünfte und Übernachtungen in Beherbergungsbetrieben 1992 bis 2011 *) .....	9
2.2.2	Tourismusintensität in Deutschland und den Bundesländern 1992 bis 2011 – Übernachtungen je 1000 Einwohner.....	10
2.2.3	Ankünfte, Übernachtungen und Aufenthaltsdauer der Gäste in Beherbergungsbetrieben 2011 nach Betriebs-arten, Gemeindegruppen (Prädikate) und dem ständigen Wohnsitz der Gäste .....	13
2.2.4	Ankünfte, Übernachtungen und Aufenthaltsdauer der Gäste in Beherbergungsbetrieben 2011 nach Bundes-ländern und Herkunftsländern.....	30
2.2.5	Ankünfte, Übernachtungen und Aufenthaltsdauer der Gäste in Beherbergungsbetrieben 2011 nach Betriebs-arten und Herkunftsländern .....	49
2.2.6	Entwicklung der Ankünfte und Übernachtungen in Vorsorge- und Rehabilitationskliniken 2000 bis 2011 *) .....	65
2.2.7	Entwicklung der Übernachtungen in Heilbädern und Seebädern 1999 bis 2011 nach Bundesländern *) .....	68
2.2.8	Ankünfte, Übernachtungen und Aufenthaltsdauer der Gäste auf Campingplätzen 2011 nach Bundesländern und Herkunftsländern .....	73
2.3	Kapazitäten.....	90
2.3.1	Geöffnete Betriebe sowie angebotene Schlafgelegenheiten und durchschnittliche Auslastung der Beherbergungsbetriebe 1992 bis 2011 *) .....	92
2.3.2	Geöffnete Betriebe sowie angebotene Schlafgelegenheiten und durchschnittliche Auslastung 1992 bis 2011 in der Hotellerie *) .....	93

2.3.3	Geöffnete Betriebe sowie angebotene Schlafgelegenheiten und durchschnittliche Auslastung 1992 bis 2011 in Hotels.....	94
2.3.4	Beherbergungsbetriebe, Schlafgelegenheiten und Kapazitätsauslastung 2011 nach Betriebsarten und Betriebsgrößenklassen.....	95
3	Daten in tiefer regionaler Gliederung - Ankünfte, Übernachtungen und Kapazitäten.....	98
3.1	Städtetourismus.....	98
3.1.1	Ankünfte und Übernachtungen in Beherbergungsbetrieben 2011 in Städten ab 100 000 Einwohnern – Rangliste nach Ankünften.....	98
3.1.2	Übernachtungen und Ankünfte in Beherbergungsbetrieben 2011 in Städten ab 100 000 Einwohnern – Rangliste nach Übernachtungen.....	100
3.2	Ausgewählte Gemeindeergebnisse.....	102
3.2.1	Rangliste der Gemeinden bei Ankünften nach Wohnsitz der Gäste in Beherbergungsbetrieben 2011.....	103
3.2.2	Rangliste der Gemeinden bei Übernachtungen nach Wohnsitz der Gäste in Beherbergungsbetrieben 2011.....	105
3.2.3	Ankünfte und Übernachtungen der Gäste mit ständigem Wohnsitz im Ausland in Beherbergungsbetrieben 2011 nach bevorzugten Gemeinden mit mehr als 5 000 Übernachtungen.....	107
3.3	Ergebnisse für kreisfreie Städte und Landkreise .....	131
3.3.1	Geöffnete Betriebe, angebotene Betten/Schlafgelegenheiten, durchschnittliche Auslastung, Ankünfte und Übernachtungen 2011 nach kreisfreien Städten/Stadtkreisen und Kreisen/Landkreisen.....	131

\*) Die Erläuterungen hierzu sind bei den entsprechenden Tabellen zu finden.

## Vorbemerkung

Das Statistische Bundesamt (Destatis) stellt nunmehr die 24. Ausgabe von „Tourismus in Zahlen“ (TIZ) vor. Mit dieser Ausgabe werden ausschließlich Daten des ehemaligen Abschnitt I zum Touristischen Angebot, der Monatserhebung im Tourismus vorgestellt. Der bisherige Abschnitt II mit den Daten zur Touristischen Nachfrage, dem Reiseverhalten der deutschen Bevölkerung, entfällt ab dieser Ausgabe. Die Ergebnisse dieser Erhebung entsprechen nicht den Qualitätsansprüchen von Destatis, da die Stichprobe für die Befragung sehr klein ist. Zur Erfüllung von Lieferverpflichtungen wird das Datenmaterial lediglich dem Europäischen Statistikamt (Eurostat) bereitgestellt. Es kann dort auf der Homepage eingesehen werden.

Im Zuge der Überarbeitung wurde das „TIZ“ teilweise erweitert. Zwar entfällt nun der Teil zur Touristischen Nachfrage, dafür wurden weitere Grafiken und ein Überblick zur Entwicklung der Ankünfte und Übernachtungen im Vergleich zum Vorjahr integriert.

In dieser Ausgabe werden nach einer fachlichen Einführung in die Monatserhebung im Tourismus längere Zeitreihen ab 1992 sowie fachlich tiefer gegliederte Tabellen, ergänzt durch Schaubilder, dargestellt. Da in den vergangenen Jahren Ergebnisse der Monatserhebung zunehmend auch in tiefer regionaler Gliederung nachgefragt wurden, finden sich dazu wie schon in den Vorjahren detaillierte tabellarische Angaben. Unter anderem sind Rankinglisten der Gemeinden in Deutschland mit den meisten Ankünften bzw. Übernachtungen dargestellt.

Wir möchten Sie bereits jetzt darauf hinweisen, dass für die TIZ-Ausgabe im kommenden Jahr weitere Änderungen bevorstehen. Hintergrund ist die neue EU-Verordnung zur Tourismusstatistik, die die Mitgliedsstaaten verpflichtet ab dem Berichtsjahr 2012 zusätzliche Daten zu erheben, neue Gliederungen der Ergebnisse zu berücksichtigen und die Harmonisierungsbestrebungen der EU hinsichtlich der Datenerhebung und -aufbereitung zu unterstützen.

Die in dieser Publikation dargestellten Ergebnisse aus der Monatserhebung im Tourismus ergänzen die monatlich erscheinende Fachserie 6, Reihe 7.1, die kostenlos über das Internet unter [www.destatis.de](http://www.destatis.de) > Publikationen > Thematische Veröffentlichungen > Fachserien und Tabellenbände > Binnenhandel, Gastgewerbe, Tourismus bezogen werden kann. Weitere Informationen zur Monatserhebung im Tourismus enthält der Qualitätsbericht zu dieser Erhebung. Er ist unter [www.destatis.de](http://www.destatis.de) > Publikationen > Qualitätsberichte Binnenhandel, Gastgewerbe, Tourismus zu finden.

Wir hoffen, dass Sie mit der Ausgabe von Tourismus in Zahlen 2011 zufrieden sind und freuen uns über Ihr Interesse an dieser Veröffentlichung.

Wiesbaden, im August 2012

# 1 Die Monatserhebung im Tourismus

## 1.1 Überblick

Die bedeutendste amtliche Erhebung über den Tourismus in Deutschland ist die Monatserhebung im Tourismus. Methodisch liegt ihr das Inlandskonzept zu Grunde. Sie basiert also auf Angaben von Beherbergungsbetrieben im Inland, die zu den wichtigsten Anbietern touristischer Leistungen zählen. Dazu gehören die Betriebsarten bzw. Betriebsartengruppen

- Hotellerie mit den Betriebsarten Hotels, Hotels garnis, Gasthöfe und Pensionen,
- Ferienunterkünfte und ähnliche Beherbergungsstätten (Ferienwohnungen und -häuser, Feriencentren, Erholungs- und Ferienheime, Jugendherbergen und Hütten),
- Campingplätze
- Vorsorge- und Rehabilitationskliniken und
- Schulungsheime.

Die Beherbergungsbetriebe liefern monatlich Angaben über die Zahl der Ankünfte und Übernachtungen von Gästen, wobei für Besucher mit ständigem Wohnsitz im Ausland noch eine Aufgliederung nach Herkunftsländern vorgenommen wird. Ergänzt werden diese

Daten um monatliche Angaben zu den angebotenen Betten bzw. bei Campingplätzen zu den angebotenen Stellplätzen

Zur Entlastung der Beherbergungsbetriebe werden in der Monatserhebung im Tourismus ausschließlich Betriebe befragt, die mehr als acht Schlafgelegenheiten anbieten, das heißt mehr als acht Gäste gleichzeitig unterbringen können. Campingplätze müssen mindestens drei Stellplätze zur Verfügung stellen. Insgesamt waren dies im Jahr 2011 rund 56 000 Betriebe. Die Ergebnisse der Monatserhebung im Tourismus werden monatlich veröffentlicht und sind im Internet zu finden unter [www.destatis.de](http://www.destatis.de) > Publikationen > Thematische Veröffentlichungen > Fachserien und Tabellenbände > Binnenhandel, Gastgewerbe, Tourismus. Einmal jährlich erscheint außerdem eine zusammenfassende Analyse und Darstellung mit Jahresergebnissen ([www.destatis.de](http://www.destatis.de) > Publikationen > Wirtschaft und Statistik > Aufsätze nach Themen > Binnenhandel, Gastgewerbe, Tourismus > Wirtschaft und Statistik).

## 1.2 Rechtliche Grundlagen und Erhebungsbereich

Mit dem Gesetz zur Neuordnung der Statistik über die Beherbergung im Reiseverkehr, zuletzt geringfügig geändert im März 2008, wurde die Beherbergungsstatistik in Deutschland im Jahr 2002 neu gefasst. 2005 wurde es durch das Gesetz zur Umsetzung von Vorschlägen zu Bürokratieabbau und Deregulierung aus den Regionen modifiziert: Die zuvor neu eingeführte Erfassung der Auslastung der Gästezimmer in der Hotellerie wurde wieder abgeschafft, da die Belastung der Betriebe reduziert werden sollte.

Die Erhebung erstreckt sich gemäß der statistischen Klassifikation der Wirtschaftszweige in der Europäischen Gemeinschaft (NACE Rev. 2) auf die Gruppen 55.1 „Hotels, Gasthöfe und Pensionen und Hotels garnis“, 55.2 „Ferienunterkünfte und ähnliche Beherbergungsstätten“ und 55.3 „Campingplätze“. Dazu kommen für nationale Zwecke Vorsorge- und Rehabilitationskliniken sowie Schulungsheime. Die Ergebnis-

darstellung in der vorliegenden Publikation basiert auf der nationalen Klassifikation der Wirtschaftszweige, die aus der NACE Rev. 2 abgeleitet wurde <sup>1</sup>.

Die Monatserhebung im Tourismus ist eine dezentrale Statistik. Das heißt, der Erhebungsweg verläuft von den berichtspflichtigen Betrieben zu den Statistischen Landesämtern, die für die eigentliche Erhebungsarbeit zuständig sind. Die Ergebnisse werden dort aufbereitet und veröffentlicht. Die von den Landesämtern übermittelten Ergebnisse werden dann im Statistischen Bundesamt zusammengefasst und als Bundesergebnis verbreitet.

---

<sup>1</sup> Die Gliederung der Betriebsarten in dieser Publikation bezieht sich auf die seit 2008 gültige Wirtschaftszweigklassifikation. Die Dokumentationen hierzu ist kostenlos unter [www.destatis.de](http://www.destatis.de) > Methoden > Klassifikationen verfügbar.

Erhoben werden Angaben zur Kapazität sowie zur Auslastung der Beherbergungsbetriebe. Im Einzelnen werden monatlich die folgenden Informationen erfragt:

- Zahl der Betten, bei Campingplätzen die Zahl der Stellplätze,
- Zahl der Ankünfte von Gästen sowie die Zahl ihrer Übernachtungen,
- Land, in dem der Gast seinen dauerhaften Wohnsitz hat.

Außerdem wird jährlich bei den Betrieben aus der Betriebsartengruppe „Hotellerie“ die Zahl der Gäste-

zimmer zum Stand 31. Juli erhoben.

Aus der Zahl der Übernachtungen sowie der Zahl der Ankünfte wird durch Division ein rechnerischer Wert für die durchschnittliche Aufenthaltsdauer der Gäste ermittelt. Um Aussagen über die Kapazitätsauslastung treffen zu können, wird ferner die durchschnittliche Auslastung aller Gästebetten wie auch die durchschnittliche Auslastung der im jeweiligen Monat angebotenen Betten ermittelt. Bei den Campingplätzen wird dabei – einer Empfehlung der EU folgend – von vier „Schlafgelegenheiten“ je Stellplatz ausgegangen.

### 1.3 Gliederung der Ergebnisse

Die Ergebnisse der Monatserhebung im Tourismus werden nach einer ganzen Reihe von Merkmalen gegliedert, was eine sehr detaillierte Darstellung der nur relativ wenigen Erhebungsmerkmale ermöglicht.

In der räumlichen Gliederung bietet die Monatserhebung im Tourismus Ergebnisse auf allen administrativen Ebenen an – vom Bund bis zu den Gemeinden. Sie stellt somit ein flexibles Informationsinstrument für die verschiedenen tourismuspolitischen Akteure wie auch für das Marketing dar. Das bereitgestellte Datenangebot umfasst sowohl die Zuständigkeitsbereiche von Bundes- und Länderministerien als auch beispielsweise die der kommunalen Tourismusämter. Von besonderem Interesse ist die Gliederung des Datenangebots nach einer zusätzlichen nicht-administrativen Ebene, und zwar den so genannten Reisegebieten. Dies sind Zusammenfassungen aneinander grenzender Gemeinden nach touristischen Gesichtspunkten. Dabei werden Zuständigkeitsbereiche regionaler Tourismusverbände berücksichtigt, die gerade auf dem Gebiet der Tourismuswerbung eine bedeutsame Rolle spielen.

Ein weiteres Gliederungsmerkmal sind die Betriebsarten, in die das Beherbergungsgewerbe aufgeteilt wird (vergleiche Kapitel 1.1). Zu beachten ist hierbei, dass in Deutschland die Vorsorge- und Rehabilitationskliniken sowie Schulungsheime zum Berichtskreis der Monatserhebung im Tourismus zählen. Bei den Vorsorge- und Rehabilitationskliniken gilt dies zumindest dann, wenn davon auszugehen ist, dass die dort untergebrachten Personen überwiegend in der Lage sind, während ihres Aufenthalts den Klinikbereich zu

verlassen und die Tourismuseinrichtungen der Gemeinde in Anspruch zu nehmen.

Die Tourismusgemeinden in Deutschland werden auf Grund von landesrechtlichen Vorschriften durch verschiedene Prädikate charakterisiert. Die Monatserhebung im Tourismus folgt dieser Einteilung, indem sie ihre Ergebnisse auch in der Gliederung nach Gemeindeguppen präsentiert, die nach den jeweiligen Prädikaten zusammengefasst werden. Prädikate sind zum Beispiel „Luftkurort“, „Seebad“ oder „Kneippkurort“. Diese Ergebnisdarstellung ermöglicht Rückschlüsse auf unterschiedliche Arten des Tourismus. Von besonderem Interesse sind diese Angaben für den Bereich des Kur- und Bäderwesens.

Dies sind nur wenige ausgewählte Gliederungsmerkmale in der Monatserhebung im Tourismus. Auf weitere Kriterien soll in diesem kurzen Überblick nicht eingegangen werden – mit einer Ausnahme: Es wurde bereits darauf hingewiesen, dass bei Gästen aus dem Ausland auch das Herkunftsland erfasst wird. Maßgeblich ist dabei nicht die Nationalität, sondern das Land, in dem der Gast seinen ständigen Wohnsitz hat. Die Monatserhebung im Tourismus bietet damit auch ein wichtiges Informationsinstrument für das Auslandsmarketing des deutschen Tourismus. Die Zahl der Ankünfte wird gemeinhin als Indikator für die Zahl der Gäste angesehen. Beide Größen sind allerdings nicht identisch, da es bei Quartierwechseln während einer Reise, zum Beispiel bei Rundreisen, zu Mehrfachzählungen derselben Gäste kommt.

## 1.4 Allgemeine Hinweise

### 1.4.1 Definitionen und Begriffserläuterungen

Detaillierte Definitionen und Begriffserläuterungen finden Sie im Internet unter:

[www.destatis.de](http://www.destatis.de) > Zahlen & Fakten > Binnenhandel, Gastgewerbe, Tourismus > Tourismus

### 1.4.2 Qualitätsbericht

Weitere Informationen zur „Monatserhebung im Tourismus“ enthält der Qualitätsbericht zu dieser Erhebung. Er ist im Internet zu finden unter:

[www.destatis.de](http://www.destatis.de) > Zahlen & Fakten > Binnenhandel, Gastgewerbe, Tourismus > Qualitätsberichte

### 1.4.3 Zeichenerklärung

- Nichts vorhanden (genau Null).
- 0,0 Weniger als die Hälfte von 1 in der letzten besetzten Stelle, jedoch mehr als nichts.
- . Zahlenwert unbekannt oder geheim zu halten.
- X Tabellenfeld gesperrt, weil Aussage nicht sinnvoll.
- \*\* Veränderungsrate ist größer als 9999 %.
- ... Angaben fallen später an.

## 2 Bundes- und Länderergebnisse

### 2.1 Überblick 2011 – Entwicklung bei den Ankünften und Übernachtungen in- und ausländischer Gäste

Im Jahr 2011 wurde mit 147,3 Millionen Gästeankünften in den Beherbergungsbetrieben ein Rekordwert erreicht (siehe Tabelle 2.2.1). Gegenüber dem bisherigen Spitzenjahr 2010 entsprach dies einer Steigerung von 5,2%. Dieser Trend zeigte sich ebenfalls bei den Übernachtungen. Hier gab es eine Steigerung von 3,6% auf 394,0 Millionen.

Bei den Ankünften inländischer Gäste konnte im Jahr 2011 gegenüber dem Vorjahr ein Zuwachs von 5,2% auf 119,0 Millionen verzeichnet werden. Die Zahl der Übernachtungen stieg im gleichen Zeitraum um 3,2% auf einen Wert von 330,3 Millionen im vergangenen Jahr. Auch die Ankünfte von Reisenden aus dem Ausland nahmen deutlich zu. So erzielten sie einen neuen Spitzenwert von 28,4 Millionen. Das war eine Steigerung von 5,6% gegenüber dem Vorjahr. Mit einem Plus von 5,7% auf 63,7 Millionen zeigte auch die Zahl der Übernachtungen einen deutlichen Aufwärtstrend.

Betrachtet man die Veränderungsraten bei den Übernachtungen insgesamt in den einzelnen Monaten des Jahres 2011 gegenüber dem Vorjahresmonaten (siehe Schaubild 1), lassen sich kalendarische Effekte erkennen, die insbesondere auf den hohen Anteil der Inländer am Insgesamt zurück zu führen sind. Diese werden durch die beweglichen Feiertage verursacht. Im Jahr 2010 lag beispielsweise das Osterfest Anfang April, im Jahr 2011 hingegen in der zweiten April-Hälfte, sodass die Schulferien komplett in den April fielen. Pfingsten und Christi Himmelfahrt lagen 2010 im Mai, im Jahr 2011 dagegen im Juni. Dadurch werden in den betreffenden Zeiträumen ausgeprägte positive und negative Veränderungsraten bei den Übernachtungen realisiert, die ganz wesentlich auf diesen kalendarischen Effekt zurückzuführen sind. Dass sich die Veränderungsraten der Übernachtungen ausländischer Gäste im Jahresverlauf anders verhalten als die der Übernachtungen insgesamt, lässt sich vermutlich auf eine andere Feiertags- und Ferienterminlage zurückführen.

Die Zahl der Übernachtungen insgesamt im Jahr 2011 ging vom Januar mit 20,1 Millionen Übernachtungen bis zum August auf 47,6 Millionen stetig aufwärts. In den danach folgenden Monaten sanken die Übernachtungszahlen wieder bis auf 23,0 Millionen im Dezember. Ein ähnlicher Verlauf ist auch bei der Anzahl der Übernachtungen ausländischer Gäste zu verzeichnen.

Schaubild 1: Anzahl und Veränderungsrate der Übernachtungen von Gästen insgesamt sowie von Gästen aus dem Ausland in Beherbergungsbetrieben 2011 nach Monaten

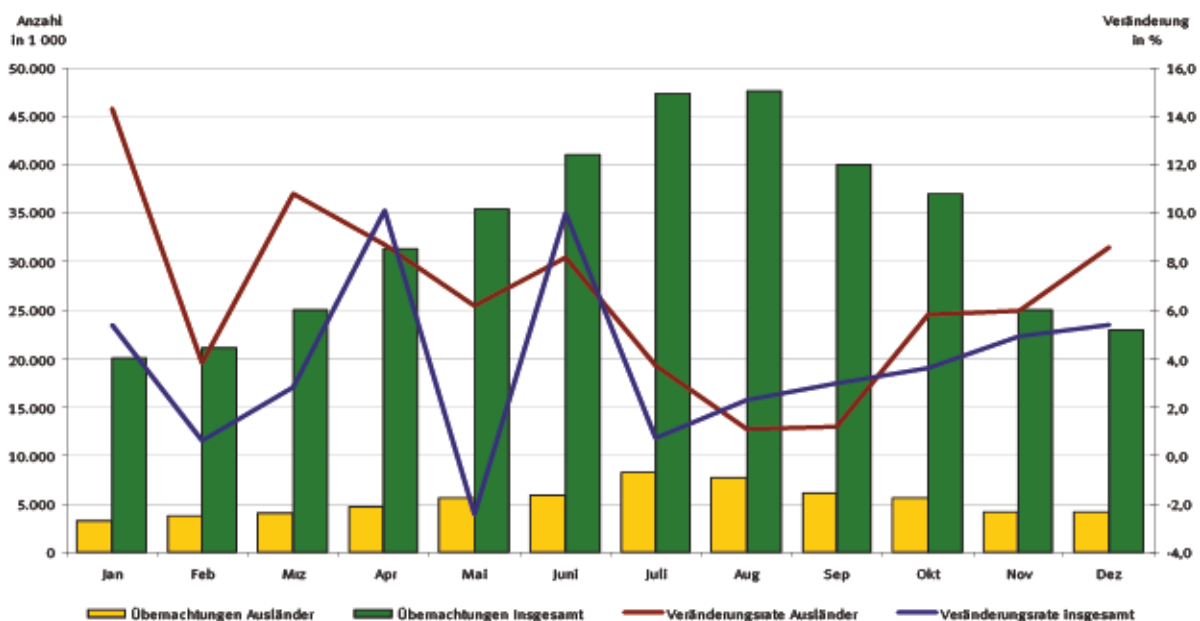



## 2.2 Tabellen und Schaubilder zu Ankünften und Übernachtungen in tiefer fachlicher Gliederung

### 2.2.1 Ankünfte und Übernachtungen in Beherbergungsbetrieben 1992 bis 2011 \*)

Jahr	Ankünfte						Übernachtungen					
	aller Gäste		davon mit ständigem Wohnsitz				aller Gäste		davon mit ständigem Wohnsitz			
			innerhalb		außerhalb				innerhalb		außerhalb	
	der Bundesrepublik Deutschland						der Bundesrepublik Deutschland					
Anzahl	Veränderung gegenüber dem Vorjahr in %	Anzahl	Veränderung gegenüber dem Vorjahr in %	Anzahl	Veränderung gegenüber dem Vorjahr in %	Anzahl	Veränderung gegenüber dem Vorjahr in %	Anzahl	Veränderung gegenüber dem Vorjahr in %	Anzahl	Veränderung gegenüber dem Vorjahr in %	
1992	90 250 732	X	74 337 211	X	15 913 521	X	318 444 233	X	280 243 569	X	38 200 664	X
1993	88 032 614	- 2,5	73 685 555	- 0,9	14 347 059	- 9,8	312 079 450	- 2,0	277 371 424	- 1,0	34 708 026	- 9,1
1994	89 899 860	2,1	75 409 481	2,3	14 490 379	1,0	314 226 500	0,7	279 441 738	0,7	34 784 762	0,2
1995	93 956 585	4,5	79 108 600	4,9	14 847 985	2,5	323 662 216	3,0	288 181 039	3,1	35 481 177	2,0
1996	95 526 864	1,7	80 322 917	1,5	15 203 947	2,4	321 245 058	- 0,7	285 790 731	- 0,8	35 454 327	- 0,1
1997	98 013 124	2,6	82 177 209	2,3	15 835 915	4,2	308 322 608	- 4,0	271 968 300	- 4,8	36 354 308	2,5
1998	101 351 968	3,4	84 842 840	3,2	16 509 128	4,3	314 411 422	2,0	277 161 393	1,9	37 250 029	2,5
1999	107 202 089	5,8	90 081 434	6,2	17 120 655	3,7	329 365 467	4,8	290 701 207	4,9	38 664 260	3,8
2000	113 736 529	6,1	94 744 536	5,2	18 991 993	10,9	347 423 487	5,5	304 781 484	4,8	42 642 003	10,3
2001	112 844 634	- 0,8	94 984 623	0,3	17 860 011	- 6,0	347 444 386	0,0	306 658 055	0,6	40 786 331	- 4,4
2002	110 995 701	- 1,6	93 027 486	- 2,1	17 968 215	0,6	338 522 190	- 2,6	297 879 414	- 2,9	40 642 776	- 0,4
2003	112 578 211	1,4	94 185 874	1,2	18 392 337	2,4	338 414 229	0,0	296 715 586	- 0,4	41 698 643	2,6
2004	116 390 615	3,4	96 256 394	2,2	20 134 221	9,5	338 722 986	0,1	293 359 592	- 1,1	45 363 394	8,8
2005	120 552 588	3,6	99 053 291	2,9	21 499 297	6,8	343 924 743	1,5	295 681 581	0,8	48 243 162	6,3
2006	125 227 420	3,9	101 656 445	2,6	23 570 975	9,6	351 184 690	2,1	298 231 191	0,9	52 953 499	9,8
2007	129 857 436	3,7	105 437 613	3,7	24 419 823	3,6	361 846 064	3,0	307 067 251	3,0	54 778 813	3,4
2008	132 946 665	2,4	108 060 524	2,5	24 886 141	1,9	369 545 051	2,1	313 005 396	1,9	56 539 655	3,2
2009	132 830 427	- 0,1	108 607 600	0,5	24 222 827	- 2,7	368 689 667	- 0,2	313 870 072	0,3	54 819 595	- 3,0
2010	139 991 210	5,4	113 116 399	4,2	26 874 811	10,9	380 275 462	3,1	319 970 446	1,9	60 305 016	10,0
2011	147 335 682	5,2	118 961 581	5,2	28 374 101	5,6	394 036 189	3,6	330 289 817	3,2	63 746 372	5,7

\*) Rückkorigierte Ergebnisse.

2.2.2 Tourismusintensität in Deutschland und den Bundesländern 1992 bis 2011 – Übernachtungen je 1 000 Einwohner

Jahr	Deutschland	Baden-Württemberg	Bayern	Berlin	Brandenburg	Bremen	Hamburg	Hessen	Mecklenburg-Vorpommern	Niedersachsen	Nordrhein-Westfalen	Rheinland-Pfalz	Saarland	Sachsen	Sachsen-Anhalt	Schleswig-Holstein	Thüringen
1992	3 660	4 023	6 605	2 223	1 440	1 527	2 424	4 778	3 520	4 389	2 069	4 757	1 731	1 443	1 047	8 350	2 000
1993	3 569	3 830	6 301	2 101	1 573	1 427	2 327	4 516	4 107	4 238	1 992	4 379	1 724	1 545	1 207	8 189	2 244
1994	3 579	3 737	6 175	2 112	2 192	1 581	2 415	4 414	4 716	4 113	1 950	4 283	1 889	1 825	1 545	7 981	2 729
1995	3 687	3 781	6 096	2 170	2 580	1 557	2 440	4 392	5 434	4 248	2 017	4 439	1 934	2 217	1 821	8 097	3 019
1996	3 667	3 655	5 910	2 134	2 856	1 578	2 474	4 182	5 937	4 223	2 011	4 339	1 970	2 689	1 935	7 909	3 106
1997	3 502	3 364	5 537	2 318	2 855	1 618	2 547	3 784	6 377	4 081	1 908	4 090	1 799	2 768	1 865	7 556	2 949
1998	3 591	3 494	5 682	2 419	2 845	1 718	2 652	3 792	7 364	4 114	1 934	4 214	1 911	2 840	1 902	7 420	3 135
1999	3 752	3 639	5 850	2 793	3 031	1 876	2 735	3 974	8 700	4 143	1 981	4 434	1 915	3 010	2 026	7 414	3 525
2000	3 972	3 745	6 092	3 370	3 224	1 985	2 841	4 239	10 199	4 489	2 036	4 752	2 001	3 268	2 054	7 511	3 649
2001	3 971	3 733	6 092	3 354	3 393	1 950	2 780	4 223	11 128	4 275	2 054	4 566	2 022	3 285	2 123	7 489	3 614
2002	4 109	3 851	6 074	3 286	3 548	1 962	2 983	4 211	13 911	4 510	2 066	4 901	2 073	3 171	2 164	8 149	3 565
2003	4 102	3 744	5 972	3 368	3 597	1 985	3 150	4 089	14 874	4 441	2 025	4 900	2 058	3 380	2 223	8 264	3 592
2004	4 106	3 738	5 927	3 915	3 604	2 147	3 423	4 082	14 134	4 310	2 086	4 886	2 047	3 537	2 340	7 833	3 610
2005	4 169	3 779	5 993	4 316	3 653	2 074	3 709	4 128	14 244	4 285	2 127	4 905	2 037	3 585	2 409	7 905	3 761
2006	4 260	3 806	5 990	4 686	3 732	2 215	4 116	4 262	14 509	4 364	2 174	4 907	2 089	3 832	2 597	8 134	3 740
2007	4 396	3 949	6 104	5 078	3 899	2 306	4 220	4 425	15 540	4 495	2 241	4 920	2 191	3 777	2 671	8 325	3 955
2008	4 495	4 057	6 143	5 202	4 011	2 490	4 364	4 500	16 373	4 629	2 307	5 001	2 184	3 834	2 777	8 407	4 040
2009	4 497	3 946	6 006	5 499	4 064	2 476	4 622	4 440	17 076	4 730	2 243	4 999	2 056	3 879	2 831	8 580	4 156
2010	4 649	4 050	6 225	6 041	4 256	2 739	5 043	4 644	16 757	4 853	2 356	5 127	2 179	4 024	2 910	8 641	4 172
2011	4 820	4 242	6 457	6 461	4 417	2 922	5 335	4 783	16 819	4 980	2 479	5 378	2 290	4 179	3 028	8 649	4 245

1) ab 2002 einschl. Campingplätze.

Schaubild 2: Entwicklung der Gästeankünfte insgesamt 1992 – 2011 \*)

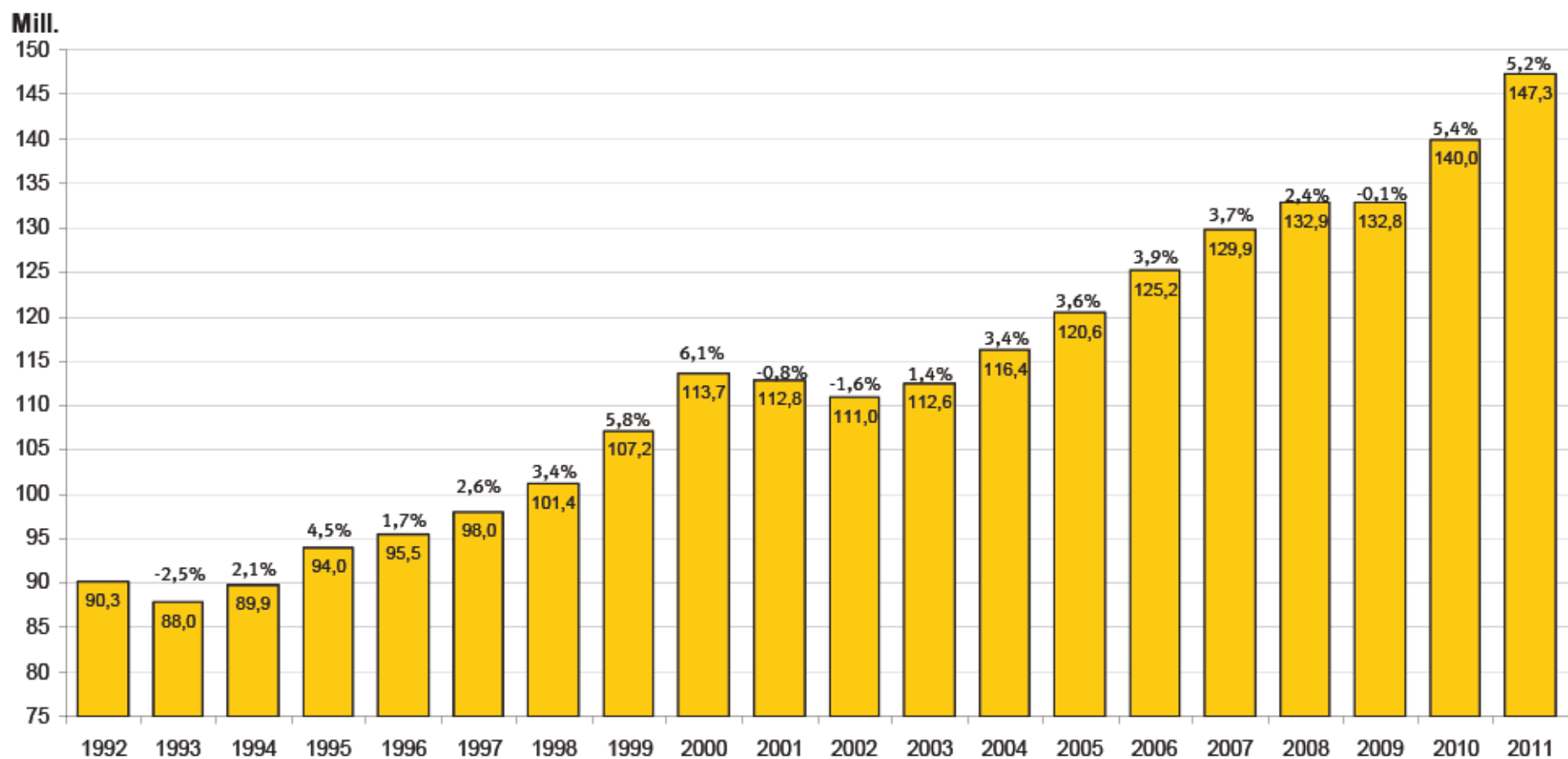

\*) Rückkorrigierte Ergebnisse. Stand: Dezember 2011.

Schaubild 3: Entwicklung der Gästeübernachtungen insgesamt 1992 – 2011 \*)

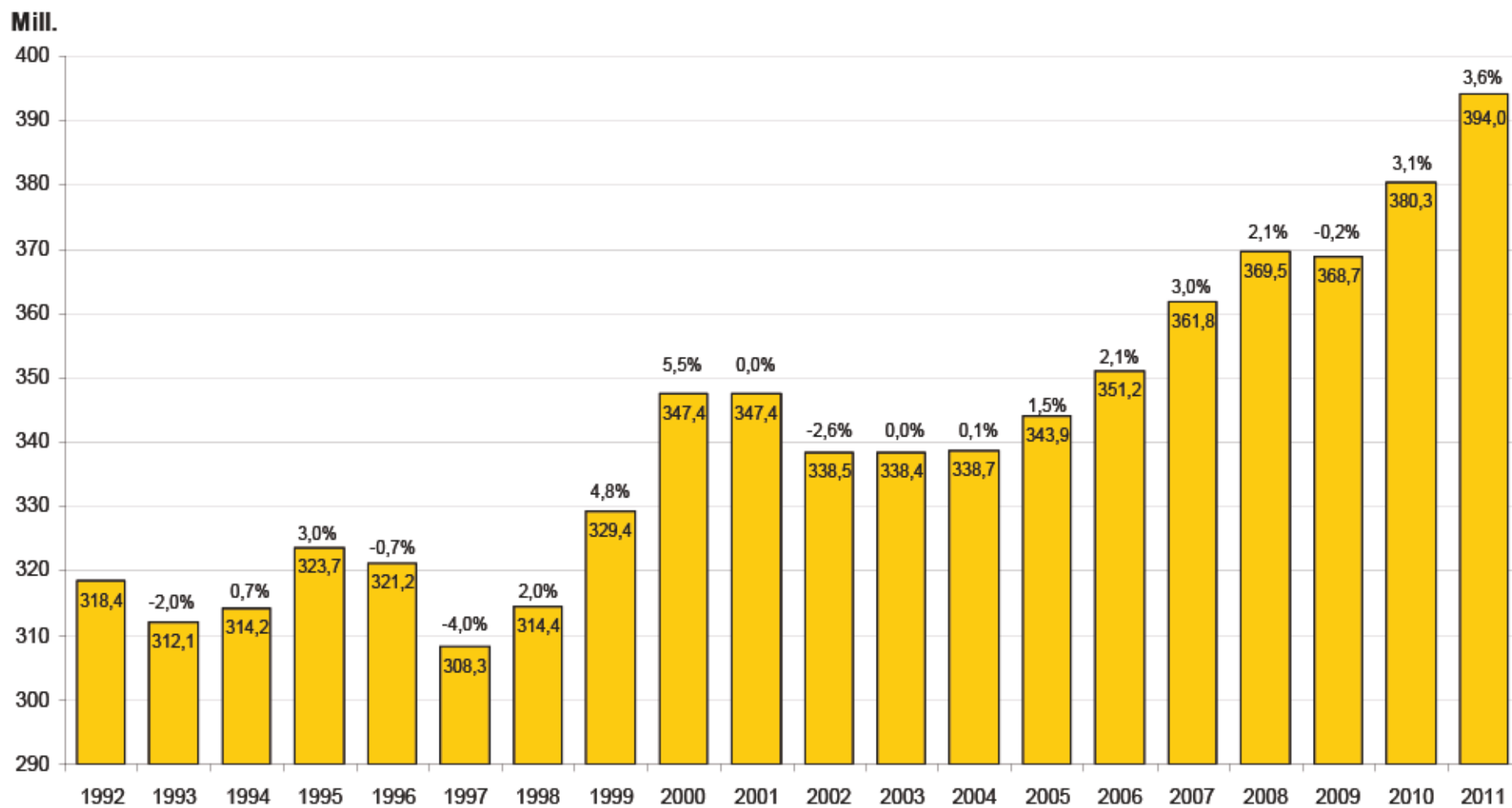

\*) Rückkorrigierte Ergebnisse. Stand: Dezember 2011.

2.2.3 Ankünfte, Übernachtungen und Aufenthaltsdauer der Gäste in Beherbergungsbetrieben 2011 nach Betriebsarten, Gemeindegruppen (Prädikate) und dem ständigen Wohnsitz der Gäste

Betriebsart ----- Gemeindegruppe ----- Ständiger Wohnsitz der Gäste innerhalb/außerhalb von Deutschland	2011				
	Ankünfte		Übernachtungen		Durchschnittliche Aufenthaltsdauer 1)
	insgesamt	Veränderung gegenüber dem Vorjahr	insgesamt	Veränderung gegenüber dem Vorjahr	
	Anzahl	%	Anzahl	%	Tage
<b>Betriebsarten insgesamt</b>	<b>147 335 682</b>	<b>5,2</b>	<b>394 036 189</b>	<b>3,6</b>	<b>2,7</b>
Deutschland	118 961 581	5,2	330 289 817	3,2	2,8
Ausland	28 374 101	5,6	63 746 372	5,7	2,2
<b>Heilbäder</b>	<b>14 318 427</b>	<b>5,0</b>	<b>67 885 171</b>	<b>0,9</b>	<b>4,7</b>
Deutschland	12 114 890	4,4	61 874 956	0,3	5,1
Ausland	2 203 537	8,2	6 010 215	7,7	2,7
<b>Mineral- und Moorbäder</b>	<b>8 204 474</b>	<b>4,9</b>	<b>42 283 704</b>	<b>0,6</b>	<b>5,2</b>
Deutschland	7 030 098	4,4	39 472 453	0,4	5,6
Ausland	1 174 376	7,7	2 811 251	4,7	2,4
<b>Heilklimatische Kurorte</b>	<b>3 793 347</b>	<b>5,5</b>	<b>15 401 874</b>	<b>2,1</b>	<b>4,1</b>
Deutschland	3 074 937	5,0	13 130 333	0,8	4,3
Ausland	718 410	7,8	2 271 541	10,7	3,2
<b>Kneippkurorte</b>	<b>2 320 606</b>	<b>4,5</b>	<b>10 199 593</b>	<b>0,4</b>	<b>4,4</b>
Deutschland	2 009 855	3,6	9 272 170	-0,5	4,6
Ausland	310 751	11,2	927 423	10,1	3,0
<b>Seebäder</b>	<b>7 636 156</b>	<b>1,4</b>	<b>41 045 518</b>	<b>-0,3</b>	<b>5,4</b>
Deutschland	7 400 946	1,4	40 297 232	-0,3	5,4
Ausland	235 210	0,7	748 286	0,0	3,2
<b>Luftkurorte</b>	<b>7 083 874</b>	<b>3,8</b>	<b>24 474 182</b>	<b>2,0</b>	<b>3,5</b>
Deutschland	6 176 762	4,3	21 529 766	2,1	3,5
Ausland	907 112	-0,1	2 944 416	1,3	3,2
<b>Erholungsorte</b>	<b>11 420 415</b>	<b>3,4</b>	<b>36 190 651</b>	<b>2,1</b>	<b>3,2</b>
Deutschland	9 958 020	3,2	32 314 919	2,0	3,2
Ausland	1 462 395	4,7	3 875 732	3,4	2,7
<b>Sonstige Gemeinden</b>	<b>106 876 810</b>	<b>5,9</b>	<b>224 440 667</b>	<b>5,7</b>	<b>2,1</b>
Deutschland	83 310 963	5,9	174 272 944	5,6	2,1
Ausland	23 565 847	5,7	50 167 723	6,0	2,1

1) Rechnerischer Wert Übernachtungen/Ankünfte.

2.2.3 Ankünfte, Übernachtungen und Aufenthaltsdauer der Gäste in Beherbergungsbetrieben 2011 nach Betriebsarten, Gemeindegruppen (Prädikate) und dem ständigen Wohnsitz der Gäste

Betriebsart ----- Gemeindegruppe ----- Ständiger Wohnsitz der Gäste innerhalb/außerhalb von Deutschland	2011				
	Ankünfte		Übernachtungen		Durchschnittliche Aufenthaltsdauer 1)
	insgesamt	Veränderung gegenüber dem Vorjahr	insgesamt	Veränderung gegenüber dem Vorjahr	
	Anzahl	%	Anzahl	%	Tage
Hotels, Gasthöfe, Pensionen	115 583 098	6,0	240 781 770	5,5	2,1
Deutschland	90 793 947	6,0	189 391 948	5,3	2,1
Ausland	24 789 151	6,0	51 389 822	6,2	2,1
Heilbäder	9 832 909	5,4	27 850 364	3,0	2,8
Deutschland	8 072 040	5,0	23 593 549	2,3	2,9
Ausland	1 760 869	7,6	4 256 815	7,1	2,4
Mineral- und Moorbäder	5 705 899	5,6	15 057 598	2,8	2,6
Deutschland	4 757 241	5,1	13 051 688	2,3	2,7
Ausland	948 658	7,9	2 005 910	5,8	2,1
Heilklimatische Kurorte	2 580 663	5,3	8 388 444	3,6	3,3
Deutschland	2 016 574	5,4	6 810 310	3,0	3,4
Ausland	564 089	5,0	1 578 134	6,0	2,8
Kneippkurorte	1 546 347	5,1	4 404 322	2,8	2,8
Deutschland	1 298 225	3,8	3 731 551	1,1	2,9
Ausland	248 122	12,6	672 771	13,8	2,7
Seebäder	3 522 571	3,5	13 152 486	1,7	3,7
Deutschland	3 411 964	3,6	12 840 733	1,7	3,8
Ausland	110 607	2,1	311 753	5,1	2,8
Luftkurorte	4 434 052	4,7	12 041 012	3,8	2,7
Deutschland	3 794 556	5,3	10 403 501	3,9	2,7
Ausland	639 496	1,3	1 637 511	3,2	2,6
Erholungsorte	6 971 063	4,1	16 706 505	3,5	2,4
Deutschland	5 950 221	4,3	14 584 191	3,6	2,5
Ausland	1 020 842	2,9	2 122 314	3,1	2,1
Sonstige Gemeinden	90 822 503	6,4	171 031 403	6,5	1,9
Deutschland	69 565 166	6,5	127 969 974	6,5	1,8
Ausland	21 257 337	6,2	43 061 429	6,4	2,0

1) Rechnerischer Wert Übernachtungen/Ankünfte.

2.2.3 Ankünfte, Übernachtungen und Aufenthaltsdauer der Gäste in Beherbergungsbetrieben 2011 nach Betriebsarten, Gemeindegruppen (Prädikate) und dem ständigen Wohnsitz der Gäste

Betriebsart ----- Gemeindegruppe ----- Ständiger Wohnsitz der Gäste innerhalb/außerhalb von Deutschland	2011				
	Ankünfte		Übernachtungen		Durchschnittliche Aufenthaltsdauer 1)
	insgesamt	Veränderung gegenüber dem Vorjahr	insgesamt	Veränderung gegenüber dem Vorjahr	
	Anzahl	%	Anzahl	%	Tage
Hotels (ohne Hotels garnis)	78 985 424	5,5	158 236 481	5,0	2,0
Deutschland	61 100 358	5,5	122 350 713	5,0	2,0
Ausland	17 885 066	5,6	35 885 768	5,2	2,0
Heilbäder	7 173 561	6,1	18 709 837	4,1	2,6
Deutschland	5 805 448	5,5	15 452 940	3,3	2,7
Ausland	1 368 113	8,6	3 256 897	8,1	2,4
Mineral- und Moorbäder	4 256 025	6,3	10 186 522	3,9	2,4
Deutschland	3 508 577	5,5	8 637 942	3,3	2,5
Ausland	747 448	9,8	1 548 580	7,7	2,1
Heilklimatische Kurorte	1 755 380	5,5	5 337 948	4,7	3,0
Deutschland	1 323 314	5,7	4 135 388	4,0	3,1
Ausland	432 066	5,0	1 202 560	7,2	2,8
Kneippkurorte	1 162 156	6,1	3 185 367	3,5	2,7
Deutschland	973 557	4,9	2 679 610	2,1	2,8
Ausland	188 599	12,8	505 757	11,5	2,7
Seebäder	2 575 499	4,6	9 234 975	2,6	3,6
Deutschland	2 489 182	4,8	8 988 812	2,5	3,6
Ausland	86 317	0,4	246 163	4,8	2,9
Luftkurorte	3 042 278	4,5	7 859 442	3,8	2,6
Deutschland	2 579 102	5,1	6 702 213	3,9	2,6
Ausland	463 176	1,3	1 157 229	3,3	2,5
Erholungsorte	4 568 307	3,4	10 578 664	3,1	2,3
Deutschland	3 839 805	3,7	9 073 604	3,4	2,4
Ausland	728 502	1,9	1 505 060	1,6	2,1
Sonstige Gemeinden	61 625 779	5,7	111 853 563	5,7	1,8
Deutschland	46 386 821	5,8	82 133 144	5,8	1,8
Ausland	15 238 958	5,6	29 720 419	5,1	2,0

1) Rechnerischer Wert Übernachtungen/Ankünfte.

2.2.3 Ankünfte, Übernachtungen und Aufenthaltsdauer der Gäste in Beherbergungsbetrieben 2011 nach Betriebsarten, Gemeindegruppen (Prädikate) und dem ständigen Wohnsitz der Gäste

Betriebsart ----- Gemeindegruppe ----- Ständiger Wohnsitz der Gäste innerhalb/außerhalb von Deutschland	2011				
	Ankünfte		Übernachtungen		Durchschnittliche Aufenthaltsdauer 1)
	insgesamt	Veränderung gegenüber dem Vorjahr	insgesamt	Veränderung gegenüber dem Vorjahr	
	Anzahl	%	Anzahl	%	Tage
Hotels garnis	23 431 453	8,9	50 400 571	7,9	2,2
Deutschland	18 211 924	8,8	38 709 745	7,5	2,1
Ausland	5 219 529	8,9	11 690 826	9,5	2,2
Heilbäder	1 229 434	4,4	4 171 861	1,3	3,4
Deutschland	1 043 875	4,5	3 715 642	1,0	3,6
Ausland	185 559	3,9	456 219	3,2	2,5
Mineral- und Moorbäder	740 238	3,4	2 434 497	0,6	3,3
Deutschland	620 859	3,8	2 161 997	0,7	3,5
Ausland	119 379	1,2	272 500	-0,2	2,3
Heilklimatische Kurorte	334 305	5,4	1 331 259	1,5	4,0
Deutschland	289 734	5,3	1 200 181	1,5	4,1
Ausland	44 571	5,8	131 078	2,1	2,9
Kneippkurorte	154 891	7,0	406 105	4,7	2,6
Deutschland	133 282	5,6	353 464	1,9	2,7
Ausland	21 609	16,8	52 641	29,1	2,4
Seebäder	621 700	2,2	2 521 285	0,9	4,1
Deutschland	605 706	2,3	2 473 984	0,8	4,1
Ausland	15 994	0,2	47 301	2,9	3,0
Luftkurorte	476 348	4,6	1 597 157	3,0	3,4
Deutschland	409 261	5,7	1 405 948	3,6	3,4
Ausland	67 087	-1,4	191 209	-1,1	2,9
Erholungsorte	603 980	8,3	1 661 610	7,0	2,8
Deutschland	531 112	8,3	1 499 046	6,9	2,8
Ausland	72 868	8,6	162 564	7,5	2,2
Sonstige Gemeinden	20 499 991	9,5	40 448 658	9,4	2,0
Deutschland	15 621 970	9,5	29 615 125	9,2	1,9
Ausland	4 878 021	9,3	10 833 533	10,1	2,2

1) Rechnerischer Wert Übernachtungen/Ankünfte.



2.2.3 Ankünfte, Übernachtungen und Aufenthaltsdauer der Gäste in Beherbergungsbetrieben 2011 nach Betriebsarten, Gemeindegruppen (Prädikate) und dem ständigen Wohnsitz der Gäste

Betriebsart ----- Gemeindegruppe ----- Ständiger Wohnsitz der Gäste innerhalb/außerhalb von Deutschland	2011				
	Ankünfte		Übernachtungen		Durchschnittliche Aufenthaltsdauer 1)
	insgesamt	Veränderung gegenüber dem Vorjahr	insgesamt	Veränderung gegenüber dem Vorjahr	
	Anzahl	%	Anzahl	%	Tage
Gasthöfe	8 561 096	3,5	18 470 308	4,0	2,2
Deutschland	7 451 570	4,1	16 180 939	4,1	2,2
Ausland	1 109 526	-0,2	2 289 369	3,7	2,1
Heilbäder	580 956	3,4	1 547 540	3,3	2,7
Deutschland	479 316	4,7	1 317 277	4,3	2,7
Ausland	101 640	-2,3	230 263	-2,5	2,3
Mineral- und Moorbäder	258 602	2,7	619 834	2,5	2,4
Deutschland	219 589	4,4	544 620	3,9	2,5
Ausland	39 013	-5,6	75 214	-6,6	1,9
Heilklimatische Kurorte	198 789	5,0	579 340	3,1	2,9
Deutschland	158 819	6,8	481 034	5,1	3,0
Ausland	39 970	-1,2	98 306	-5,4	2,5
Kneippkurorte	123 565	2,2	348 366	4,8	2,8
Deutschland	100 908	2,3	291 623	3,9	2,9
Ausland	22 657	1,9	56 743	9,8	2,5
Seebäder	135 589	-5,8	531 124	-4,6	3,9
Deutschland	129 616	-7,2	520 339	-5,0	4,0
Ausland	5 973	40,1	10 785	24,3	1,8
Luftkurorte	586 381	5,2	1 475 187	4,3	2,5
Deutschland	510 071	6,0	1 294 330	4,7	2,5
Ausland	76 310	0,2	180 857	1,5	2,4
Erholungsorte	1 277 153	3,8	2 925 575	3,5	2,3
Deutschland	1 122 324	4,4	2 610 604	3,5	2,3
Ausland	154 829	-0,3	314 971	3,9	2,0
Sonstige Gemeinden	5 981 017	3,5	11 990 882	4,7	2,0
Deutschland	5 210 243	4,1	10 438 389	4,7	2,0
Ausland	770 774	-0,2	1 552 493	4,7	2,0

1) Rechnerischer Wert Übernachtungen/Ankünfte.

2.2.3 Ankünfte, Übernachtungen und Aufenthaltsdauer der Gäste in Beherbergungsbetrieben 2011 nach Betriebsarten, Gemeindegruppen (Prädikate) und dem ständigen Wohnsitz der Gäste

Betriebsart ----- Gemeindegruppe ----- Ständiger Wohnsitz der Gäste innerhalb/außerhalb von Deutschland	2011				
	Ankünfte		Übernachtungen		Durchschnittliche Aufenthaltsdauer 1)
	insgesamt	Veränderung gegenüber dem Vorjahr	insgesamt	Veränderung gegenüber dem Vorjahr	
	Anzahl	%	Anzahl	%	Tage
Pensionen	4 605 125	5,2	13 674 410	3,7	3,0
Deutschland	4 030 095	4,8	12 150 551	2,9	3,0
Ausland	575 030	8,0	1 523 859	10,9	2,7
Heilbäder	848 958	3,3	3 421 126	-0,6	4,0
Deutschland	743 401	2,1	3 107 690	-1,6	4,2
Ausland	105 557	12,4	313 436	10,3	3,0
Mineral- und Moorbäder	451 034	4,7	1 816 745	-0,6	4,0
Deutschland	408 216	4,1	1 707 129	-1,0	4,2
Ausland	42 818	10,5	109 616	5,9	2,6
Heilklimatische Kurorte	292 189	4,1	1 139 897	1,0	3,9
Deutschland	244 707	2,9	993 707	0,1	4,1
Ausland	47 482	10,7	146 190	7,9	3,1
Kneippkurorte	105 735	-4,0	464 484	-4,4	4,4
Deutschland	90 478	-7,5	406 854	-7,7	4,5
Ausland	15 257	23,9	57 630	27,7	3,8
Seebäder	189 783	0,5	865 102	-0,7	4,6
Deutschland	187 460	0,4	857 598	-0,8	4,6
Ausland	2 323	11,6	7 504	3,8	3,2
Luftkurorte	329 045	5,2	1 109 226	4,4	3,4
Deutschland	296 122	4,7	1 001 010	3,5	3,4
Ausland	32 923	9,9	108 216	13,9	3,3
Erholungsorte	521 623	6,6	1 540 656	3,0	3,0
Deutschland	456 980	5,2	1 400 937	2,0	3,1
Ausland	64 643	17,6	139 719	14,1	2,2
Sonstige Gemeinden	2 715 716	5,9	6 738 300	6,7	2,5
Deutschland	2 346 132	6,0	5 783 316	6,1	2,5
Ausland	369 584	5,1	954 984	10,4	2,6

1) Rechnerischer Wert Übernachtungen/Ankünfte.

2.2.3 Ankünfte, Übernachtungen und Aufenthaltsdauer der Gäste in Beherbergungsbetrieben 2011 nach Betriebsarten, Gemeindegruppen (Prädikate) und dem ständigen Wohnsitz der Gäste

Betriebsart ----- Gemeindegruppe ----- Ständiger Wohnsitz der Gäste innerhalb/außerhalb von Deutschland	2011				
	Ankünfte		Übernachtungen		Durchschnittliche Aufenthaltsdauer 1)
	insgesamt	Veränderung gegenüber dem Vorjahr	insgesamt	Veränderung gegenüber dem Vorjahr	
	Anzahl	%	Anzahl	%	Tage
<b>Ferienunterkünfte und ähnliche Beherbergungsstätten</b>	<b>19 020 739</b>	<b>1,8</b>	<b>73 279 540</b>	<b>0,8</b>	<b>3,9</b>
Deutschland	16 917 358	1,6	65 436 675	0,2	3,9
Ausland	2 103 381	3,6	7 842 865	5,4	3,7
<b>Heilbäder</b>	<b>2 076 606</b>	<b>4,6</b>	<b>8 618 786</b>	<b>1,6</b>	<b>4,2</b>
Deutschland	1 821 948	3,9	7 543 056	0,0	4,1
Ausland	254 658	10,2	1 075 730	13,7	4,2
<b>Mineral- und Moorbäder</b>	<b>799 842</b>	<b>0,9</b>	<b>3 566 985</b>	<b>-1,1</b>	<b>4,5</b>
Deutschland	685 780	1,3	3 108 587	-1,9	4,5
Ausland	114 062	-1,5	458 398	4,1	4,0
<b>Heilklimatische Kurorte</b>	<b>847 951</b>	<b>8,4</b>	<b>3 513 211</b>	<b>3,6</b>	<b>4,1</b>
Deutschland	735 749	5,8	3 021 920	0,4	4,1
Ausland	112 202	28,9	491 291	28,6	4,4
<b>Kneippkurorte</b>	<b>428 813</b>	<b>4,7</b>	<b>1 538 590</b>	<b>3,4</b>	<b>3,6</b>
Deutschland	400 419	5,1	1 412 549	3,6	3,5
Ausland	28 394	0,5	126 041	1,8	4,4
<b>Seebäder</b>	<b>2 881 336</b>	<b>1,0</b>	<b>17 643 460</b>	<b>-0,3</b>	<b>6,1</b>
Deutschland	2 788 649	0,9	17 302 553	-0,3	6,2
Ausland	92 687	4,2	340 907	-0,5	3,7
<b>Luftkurorte</b>	<b>1 537 168</b>	<b>0,0</b>	<b>6 562 404</b>	<b>-0,4</b>	<b>4,3</b>
Deutschland	1 405 659	0,3	5 792 414	-0,4	4,1
Ausland	131 509	-3,3	769 990	-0,2	5,9
<b>Erholungsorte</b>	<b>2 422 274</b>	<b>2,3</b>	<b>9 619 282</b>	<b>1,2</b>	<b>4,0</b>
Deutschland	2 252 236	1,6	8 742 580	0,7	3,9
Ausland	170 038	12,5	876 702	5,6	5,2
<b>Sonstige Gemeinden</b>	<b>10 103 355</b>	<b>1,6</b>	<b>30 835 608</b>	<b>1,3</b>	<b>3,1</b>
Deutschland	8 648 866	1,5	26 056 072	0,6	3,0
Ausland	1 454 489	2,2	4 779 536	5,1	3,3

1) Rechnerischer Wert Übernachtungen/Ankünfte.

2.2.3 Ankünfte, Übernachtungen und Aufenthaltsdauer der Gäste in Beherbergungsbetrieben 2011 nach Betriebsarten, Gemeindegruppen (Prädikate) und dem ständigen Wohnsitz der Gäste

Betriebsart ----- Gemeindegruppe ----- Ständiger Wohnsitz der Gäste innerhalb/außerhalb von Deutschland	2011				
	Ankünfte		Übernachtungen		Durchschnittliche Aufenthaltsdauer 1)
	insgesamt	Veränderung gegenüber dem Vorjahr	insgesamt	Veränderung gegenüber dem Vorjahr	
	Anzahl	%	Anzahl	%	Tage
<b>Erholungs- und Ferienheime</b>	<b>4 289 238</b>	<b>-1,8</b>	<b>14 551 958</b>	<b>-3,0</b>	<b>3,4</b>
Deutschland	4 161 486	-1,9	14 049 559	-3,2	3,4
Ausland	127 752	1,8	502 399	1,6	3,9
<b>Heilbäder</b>	<b>468 769</b>	<b>2,3</b>	<b>1 800 613</b>	<b>-1,0</b>	<b>3,8</b>
Deutschland	450 641	1,4	1 735 036	-1,3	3,9
Ausland	18 128	31,5	65 577	6,9	3,6
<b>Mineral- und Moorbäder</b>	<b>203 858</b>	<b>1,1</b>	<b>792 097</b>	<b>-3,0</b>	<b>3,9</b>
Deutschland	197 788	1,2	765 847	-3,0	3,9
Ausland	6 070	-2,1	26 250	-2,7	4,3
<b>Heilklimatische Kurorte</b>	<b>175 845</b>	<b>3,1</b>	<b>648 865</b>	<b>-0,3</b>	<b>3,7</b>
Deutschland	166 687	0,4	622 123	-1,8	3,7
Ausland	9 158	104,8	26 742	57,2	2,9
<b>Kneippkurorte</b>	<b>89 066</b>	<b>3,5</b>	<b>359 651</b>	<b>2,3</b>	<b>4,0</b>
Deutschland	86 166	3,9	347 066	3,9	4,0
Ausland	2 900	-6,7	12 585	-27,5	4,3
<b>Seebäder</b>	<b>414 841</b>	<b>-1,7</b>	<b>2 599 017</b>	<b>-3,2</b>	<b>6,3</b>
Deutschland	413 705	-1,7	2 590 565	-3,3	6,3
Ausland	1 136	13,6	8 452	3,6	7,4
<b>Luftkurorte</b>	<b>382 235</b>	<b>-3,4</b>	<b>1 498 048</b>	<b>-3,3</b>	<b>3,9</b>
Deutschland	375 395	-3,2	1 464 535	-3,2	3,9
Ausland	6 840	-12,4	33 513	-6,3	4,9
<b>Erholungsorte</b>	<b>616 432</b>	<b>0,2</b>	<b>1 951 594</b>	<b>-0,5</b>	<b>3,2</b>
Deutschland	609 453	0,0	1 925 034	-0,6	3,2
Ausland	6 979	19,0	26 560	9,1	3,8
<b>Sonstige Gemeinden</b>	<b>2 406 961</b>	<b>-2,7</b>	<b>6 702 686</b>	<b>-4,1</b>	<b>2,8</b>
Deutschland	2 312 292	-2,8	6 334 389	-4,4	2,7
Ausland	94 669	-2,5	368 297	0,9	3,9

1) Rechnerischer Wert Übernachtungen/Ankünfte.

2.2.3 Ankünfte, Übernachtungen und Aufenthaltsdauer der Gäste in Beherbergungsbetrieben 2011 nach Betriebsarten, Gemeindegruppen (Prädikate) und dem ständigen Wohnsitz der Gäste

Betriebsart ----- Gemeindegruppe ----- Ständiger Wohnsitz der Gäste innerhalb/außerhalb von Deutschland	2011				
	Ankünfte		Übernachtungen		Durchschnittliche Aufenthaltsdauer 1)
	insgesamt	Veränderung gegenüber dem Vorjahr	insgesamt	Veränderung gegenüber dem Vorjahr	
	Anzahl	%	Anzahl	%	Tage
Ferienzentren	2 200 923	1,7	9 122 877	0,3	4,1
Deutschland	1 679 281	1,8	6 720 175	0,2	4,0
Ausland	521 642	1,3	2 402 702	0,7	4,6
Heilbäder	156 120	28,0	504 307	34,6	3,2
Deutschland	97 465	20,9	257 757	18,4	2,6
Ausland	58 655	42,0	246 550	57,2	4,2
Mineral- und Moorbäder	38 590	9,4	151 737	7,5	3,9
Deutschland	28 656	16,3	105 939	12,9	3,7
Ausland	9 934	-6,5	45 798	-3,3	4,6
Heilklimatische Kurorte	117 530		352 570	.	3,0
Deutschland	68 809		151 818	.	2,2
Ausland	48 721		200 752	.	4,1
Kneippkurorte	-	-	-	-	-
Deutschland	-	-	-	-	-
Ausland	-	-	-	-	-
Seebäder	525 006	4,0	2 366 597	1,6	4,5
Deutschland	451 387	4,0	2 127 581	1,7	4,7
Ausland	73 619	4,4	239 016	0,4	3,2
Luftkurorte	95 064	-6,9	508 682	-10,9	5,4
Deutschland	49 275	-5,6	222 864	-11,9	4,5
Ausland	45 789	-8,2	285 818	-10,2	6,2
Erholungsorte	399 553	4,0	1 770 083	2,5	4,4
Deutschland	317 065	2,2	1 317 853	2,6	4,2
Ausland	82 488	11,4	452 230	2,4	5,5
Sonstige Gemeinden	1 025 180	-2,5	3 973 208	-2,9	3,9
Deutschland	764 089	-1,0	2 794 120	-2,3	3,7
Ausland	261 091	-6,5	1 179 088	-4,3	4,5

1) Rechnerischer Wert Übernachtungen/Ankünfte.

2.2.3 Ankünfte, Übernachtungen und Aufenthaltsdauer der Gäste in Beherbergungsbetrieben 2011 nach Betriebsarten, Gemeindegruppen (Prädikate) und dem ständigen Wohnsitz der Gäste

Betriebsart ----- Gemeindegruppe ----- Ständiger Wohnsitz der Gäste innerhalb/außerhalb von Deutschland	2011				
	Ankünfte		Übernachtungen		Durchschnittliche Aufenthaltsdauer 1)
	insgesamt	Veränderung gegenüber dem Vorjahr	insgesamt	Veränderung gegenüber dem Vorjahr	
	Anzahl	%	Anzahl	%	Tage
Ferienhäuser und Ferienwohnungen	5 420 634	4,6	31 653 185	2,6	5,8
Deutschland	4 955 623	4,3	29 239 211	1,9	5,9
Ausland	465 011	7,2	2 413 974	10,8	5,2
Heilbäder	764 849	2,5	4 735 900	0,3	6,2
Deutschland	626 689	2,3	4 055 099	-0,8	6,5
Ausland	138 160	3,6	680 801	7,8	4,9
Mineral- und Moorbäder	326 448	2,6	2 086 208	0,0	6,4
Deutschland	248 128	2,7	1 738 651	-1,5	7,0
Ausland	78 320	2,2	347 557	8,2	4,4
Heilklimatische Kurorte	314 001	1,6	1 993 143	-0,4	6,3
Deutschland	271 156	0,8	1 753 516	-1,4	6,5
Ausland	42 845	6,6	239 627	7,3	5,6
Kneippkurorte	124 400	5,0	656 549	3,8	5,3
Deutschland	107 405	5,4	562 932	3,1	5,2
Ausland	16 995	2,6	93 617	7,9	5,5
Seebäder	1 665 186	0,5	11 612 255	-0,2	7,0
Deutschland	1 651 145	0,5	11 528 216	-0,2	7,0
Ausland	14 041	0,5	84 039	-3,1	6,0
Luftkurorte	535 011	4,2	3 242 989	3,1	6,1
Deutschland	476 424	4,9	2 841 019	2,5	6,0
Ausland	58 587	-0,9	401 970	8,1	6,9
Erholungsorte	752 792	5,5	4 197 244	2,4	5,6
Deutschland	689 117	4,9	3 844 330	1,9	5,6
Ausland	63 675	12,6	352 914	8,3	5,5
Sonstige Gemeinden	1 702 796	9,5	7 864 797	8,3	4,6
Deutschland	1 512 248	9,3	6 970 547	7,3	4,6
Ausland	190 548	11,6	894 250	17,3	4,7

1) Rechnerischer Wert Übernachtungen/Ankünfte.

2.2.3 Ankünfte, Übernachtungen und Aufenthaltsdauer der Gäste in Beherbergungsbetrieben 2011 nach Betriebsarten, Gemeindegruppen (Prädikate) und dem ständigen Wohnsitz der Gäste

Betriebsart ----- Gemeindegruppe ----- Ständiger Wohnsitz der Gäste innerhalb/außerhalb von Deutschland	2011				
	Ankünfte		Übernachtungen		Durchschnittliche Aufenthaltsdauer 1)
	insgesamt	Veränderung gegenüber dem Vorjahr	insgesamt	Veränderung gegenüber dem Vorjahr	
	Anzahl	%	Anzahl	%	Tage
Jugendherbergen und Hütten	7 109 944	2,0	17 951 520	1,0	2,5
Deutschland	6 120 968	1,7	15 427 730	0,2	2,5
Ausland	988 976	3,5	2 523 790	6,0	2,6
Heilbäder	686 868	4,3	1 577 966	0,3	2,3
Deutschland	647 153	5,1	1 495 164	1,2	2,3
Ausland	39 715	-6,8	82 802	-14,2	2,1
Mineral- und Moorbäder	230 946	-2,8	536 943	-4,9	2,3
Deutschland	211 208	-1,9	498 150	-4,2	2,4
Ausland	19 738	-11,7	38 793	-13,5	2,0
Heilklimatische Kurorte	240 575	11,3	518 633	2,7	2,2
Deutschland	229 097	12,1	494 463	4,5	2,2
Ausland	11 478	-1,7	24 170	-24,4	2,1
Kneippkurorte	215 347	5,1	522 390	3,7	2,4
Deutschland	206 848	5,4	502 551	3,9	2,4
Ausland	8 499	-1,0	19 839	0,5	2,3
Seebäder	276 303	2,5	1 065 591	2,0	3,9
Deutschland	272 412	2,4	1 056 191	2,0	3,9
Ausland	3 891	12,3	9 400	-2,5	2,4
Luftkurorte	524 858	-0,1	1 312 685	-0,9	2,5
Deutschland	504 565	-0,4	1 263 996	-1,1	2,5
Ausland	20 293	5,5	48 689	6,3	2,4
Erholungsorte	653 497	-0,3	1 700 361	-1,2	2,6
Deutschland	636 601	-0,7	1 655 363	-1,6	2,6
Ausland	16 896	15,3	44 998	18,0	2,7
Sonstige Gemeinden	4 968 418	2,2	12 294 917	1,5	2,5
Deutschland	4 060 237	1,8	9 957 016	0,4	2,5
Ausland	908 181	3,7	2 337 901	6,7	2,6

1) Rechnerischer Wert Übernachtungen/Ankünfte.

2.2.3 Ankünfte, Übernachtungen und Aufenthaltsdauer der Gäste in Beherbergungsbetrieben 2011 nach Betriebsarten, Gemeindegruppen (Prädikate) und dem ständigen Wohnsitz der Gäste

Betriebsart ----- Gemeindegruppe ----- Ständiger Wohnsitz der Gäste innerhalb/außerhalb von Deutschland	2011				
	Ankünfte		Übernachtungen		Durchschnittliche Aufenthaltsdauer 1)
	insgesamt	Veränderung gegenüber dem Vorjahr	insgesamt	Veränderung gegenüber dem Vorjahr	
	Anzahl	%	Anzahl	%	Tage
Campingplätze	7 136 872	4,4	24 960 156	2,3	3,5
Deutschland	5 764 948	5,2	21 111 376	2,7	3,7
Ausland	1 371 924	1,3	3 848 780	0,2	2,8
Heilbäder	680 476	16,9	2 468 654	12,7	3,6
Deutschland	525 630	17,0	2 030 624	13,3	3,9
Ausland	154 846	16,8	438 030	9,8	2,8
Mineral- und Moorbäder	407 881	23,3	1 456 641	16,1	3,6
Deutschland	316 525	22,1	1 222 230	16,5	3,9
Ausland	91 356	27,9	234 411	13,7	2,6
Heilklimatische Kurorte	159 873	8,3	668 448	7,1	4,2
Deutschland	124 181	12,2	538 684	8,3	4,3
Ausland	35 692	-3,3	129 764	2,5	3,6
Kneippkurorte	112 722	8,8	343 565	10,2	3,0
Deutschland	84 924	7,1	269 710	9,7	3,2
Ausland	27 798	14,4	73 855	11,9	2,7
Seebäder	975 555	-3,8	5 040 203	-3,5	5,2
Deutschland	943 674	-3,5	4 944 915	-3,3	5,2
Ausland	31 881	-12,1	95 288	-12,5	3,0
Luftkurorte	653 129	6,0	2 466 822	3,3	3,8
Deutschland	525 284	8,1	1 985 096	4,4	3,8
Ausland	127 845	-1,9	481 726	-1,2	3,8
Erholungsorte	1 385 949	3,5	5 028 092	0,3	3,6
Deutschland	1 128 010	2,6	4 225 343	0,1	3,7
Ausland	257 939	7,5	802 749	1,4	3,1
Sonstige Gemeinden	3 441 763	4,9	9 956 385	3,8	2,9
Deutschland	2 642 350	7,1	7 925 398	5,2	3,0
Ausland	799 413	-2,0	2 030 987	-1,2	2,5

1) Rechnerischer Wert Übernachtungen/Ankünfte.



2.2.3 Ankünfte, Übernachtungen und Aufenthaltsdauer der Gäste in Beherbergungsbetrieben 2011 nach Betriebsarten, Gemeindegruppen (Prädikate) und dem ständigen Wohnsitz der Gäste

Betriebsart ----- Gemeindegruppe ----- Ständiger Wohnsitz der Gäste innerhalb/außerhalb von Deutschland	2011				
	Ankünfte		Übernachtungen		Durchschnittliche Aufenthaltsdauer 1)
	insgesamt	Veränderung gegenüber dem Vorjahr	insgesamt	Veränderung gegenüber dem Vorjahr	
	Anzahl	%	Anzahl	%	Tage
<b>Sonstige tourismusrelevante Unterkünfte</b>	<b>5 594 973</b>	<b>2,6</b>	<b>55 014 723</b>	<b>0,3</b>	<b>9,8</b>
Deutschland	5 485 328	2,7	54 349 818	0,3	9,9
Ausland	109 645	-0,4	664 905	2,8	6,1
<b>Heilbäder</b>	<b>1 728 436</b>	<b>-0,9</b>	<b>28 947 367</b>	<b>-2,0</b>	<b>16,7</b>
Deutschland	1 695 272	-0,8	28 707 727	-2,0	16,9
Ausland	33 164	-6,9	239 640	-7,8	7,2
<b>Mineral- und Moorbäder</b>	<b>1 290 852</b>	<b>-0,3</b>	<b>22 202 480</b>	<b>-1,3</b>	<b>17,2</b>
Deutschland	1 270 552	0,0	22 089 948	-1,2	17,4
Ausland	20 300	-15,2	112 532	-22,0	5,5
<b>Heilklimatische Kurorte</b>	<b>204 860</b>	<b>-4,1</b>	<b>2 831 771</b>	<b>-4,6</b>	<b>13,8</b>
Deutschland	198 433	-4,8	2 759 419	-5,3	13,9
Ausland	6 427	23,7	72 352	32,7	11,3
<b>Kneippkurorte</b>	<b>232 724</b>	<b>-1,2</b>	<b>3 913 116</b>	<b>-4,0</b>	<b>16,8</b>
Deutschland	226 287	-1,3	3 858 360	-3,9	17,1
Ausland	6 437	-0,6	54 756	-10,6	8,5
<b>Seebäder</b>	<b>256 694</b>	<b>-1,1</b>	<b>5 209 369</b>	<b>-2,4</b>	<b>20,3</b>
Deutschland	256 659	-1,1	5 209 031	-2,4	20,3
Ausland	35	45,8	338	26,1	9,7
<b>Luftkurorte</b>	<b>459 525</b>	<b>4,9</b>	<b>3 403 944</b>	<b>-0,3</b>	<b>7,4</b>
Deutschland	451 263	5,4	3 348 755	-0,2	7,4
Ausland	8 262	-16,8	55 189	-7,2	6,7
<b>Erholungsorte</b>	<b>641 129</b>	<b>0,5</b>	<b>4 836 772</b>	<b>1,1</b>	<b>7,5</b>
Deutschland	627 553	0,6	4 762 805	0,9	7,6
Ausland	13 576	-2,1	73 967	8,6	5,4
<b>Sonstige Gemeinden</b>	<b>2 509 189</b>	<b>5,8</b>	<b>12 617 271</b>	<b>7,3</b>	<b>5,0</b>
Deutschland	2 454 581	5,7	12 321 500	7,1	5,0
Ausland	54 608	7,7	295 771	14,2	5,4

1) Rechnerischer Wert Übernachtungen/Ankünfte.

2.2.3 Ankünfte, Übernachtungen und Aufenthaltsdauer der Gäste in Beherbergungsbetrieben 2011 nach Betriebsarten, Gemeindegruppen (Prädikate) und dem ständigen Wohnsitz der Gäste

Betriebsart ----- Gemeindegruppe ----- Ständiger Wohnsitz der Gäste innerhalb/außerhalb von Deutschland	2011				
	Ankünfte		Übernachtungen		Durchschnittliche Aufenthaltsdauer 1)
	insgesamt	Veränderung gegenüber dem Vorjahr	insgesamt	Veränderung gegenüber dem Vorjahr	
	Anzahl	%	Anzahl	%	Tage
<b>Vorsorge- und Rehabilitationskliniken</b>	2 147 149	-0,9	44 921 768	-1,2	20,9
Deutschland	2 117 410	-0,6	44 646 832	-1,2	21,1
Ausland	29 739	-17,1	274 936	-6,1	9,2
<b>Heilbäder</b>	1 359 675	-2,1	28 042 578	-2,3	20,6
Deutschland	1 335 328	-1,9	27 838 216	-2,2	20,8
Ausland	24 347	-12,2	204 362	-8,8	8,4
<b>Mineral- und Moorbäder</b>	1 056 537	-1,7	21 669 760	-1,6	20,5
Deutschland	1 040 683	-1,4	21 576 617	-1,5	20,7
Ausland	15 854	-20,1	93 143	-24,9	5,9
<b>Heilklimatische Kurorte</b>	122 714	-4,7	2 612 360	-5,1	21,3
Deutschland	119 364	-5,5	2 549 955	-5,7	21,4
Ausland	3 350	30,5	62 405	33,4	18,6
<b>Kneippkurorte</b>	180 424	-2,9	3 760 458	-4,3	20,8
Deutschland	175 281	-2,9	3 711 644	-4,2	21,2
Ausland	5 143	-3,2	48 814	-8,4	9,5
<b>Seebäder</b>	.	.	.	.	.
Deutschland	.	.	.	.	.
Ausland	.	.	.	.	.
<b>Luftkurorte</b>	.	.	.	.	.
Deutschland	.	.	.	.	.
Ausland	.	.	.	.	.
<b>Erholungsorte</b>	169 065	6,7	3 395 697	0,8	20,1
Deutschland	167 048	7,0	3 371 379	0,7	20,2
Ausland	2 017	-12,4	24 318	15,4	12,1
<b>Sonstige Gemeinden</b>	228 094	4,5	5 824 000	5,8	25,5
Deutschland	227 224	4,8	5 803 199	5,7	25,5
Ausland	870	-33,1	20 801	46,5	23,9

1) Rechnerischer Wert Übernachtungen/Ankünfte.

2.2.3 Ankünfte, Übernachtungen und Aufenthaltsdauer der Gäste in Beherbergungsbetrieben 2011 nach Betriebsarten, Gemeindegruppen (Prädikate) und dem ständigen Wohnsitz der Gäste

Betriebsart ----- Gemeindegruppe ----- Ständiger Wohnsitz der Gäste innerhalb/außerhalb von Deutschland	2011				
	Ankünfte		Übernachtungen		Durchschnittliche Aufenthaltsdauer 1)
	insgesamt	Veränderung gegenüber dem Vorjahr	insgesamt	Veränderung gegenüber dem Vorjahr	
	Anzahl	%	Anzahl	%	Tage
Schulungsheime	3 447 824	4,9	10 092 955	7,6	2,9
Deutschland	3 367 918	4,9	9 702 986	7,5	2,9
Ausland	79 906	7,6	389 969	10,1	4,9
Heilbäder	368 761	4,0	904 789	6,9	2,5
Deutschland	359 944	3,8	869 511	7,3	2,4
Ausland	8 817	11,9	35 278	-2,0	4,0
Mineral- und Moorbäder	234 315	6,6	532 720	11,2	2,3
Deutschland	229 869	6,5	513 331	11,9	2,2
Ausland	4 446	8,8	19 389	-4,6	4,4
Heilklimatische Kurorte	82 146	-3,1	219 411	0,9	2,7
Deutschland	79 069	-3,7	209 464	-0,1	2,6
Ausland	3 077	17,0	9 947	28,9	3,2
Kneippkurorte	52 300	4,8	152 658	1,9	2,9
Deutschland	51 006	4,7	146 716	3,4	2,9
Ausland	1 294	11,4	5 942	-25,2	4,6
Seebäder	.	.	.	.	.
Deutschland	.	.	.	.	.
Ausland	.	.	.	.	.
Luftkurorte	.	.	.	.	.
Deutschland	.	.	.	.	.
Ausland	.	.	.	.	.
Erholungsorte	472 064	-1,5	1 441 075	1,7	3,1
Deutschland	460 505	-1,6	1 391 426	1,6	3,0
Ausland	11 559	0,0	49 649	5,5	4,3
Sonstige Gemeinden	2 281 095	5,9	6 793 271	8,6	3,0
Deutschland	2 227 357	5,8	6 518 301	8,4	2,9
Ausland	53 738	8,8	274 970	12,3	5,1

1) Rechnerischer Wert Übernachtungen/Ankünfte.

Schaubild 4: Anteile der Übernachtungen von ausländischen Gästen der jeweils drei wichtigsten Herkunftsländer 2011 in den Bundesländern



Schaubild 5: Ankünfte von Reisenden aus den an Deutschland grenzenden Herkunftsländern 2010 und 2011

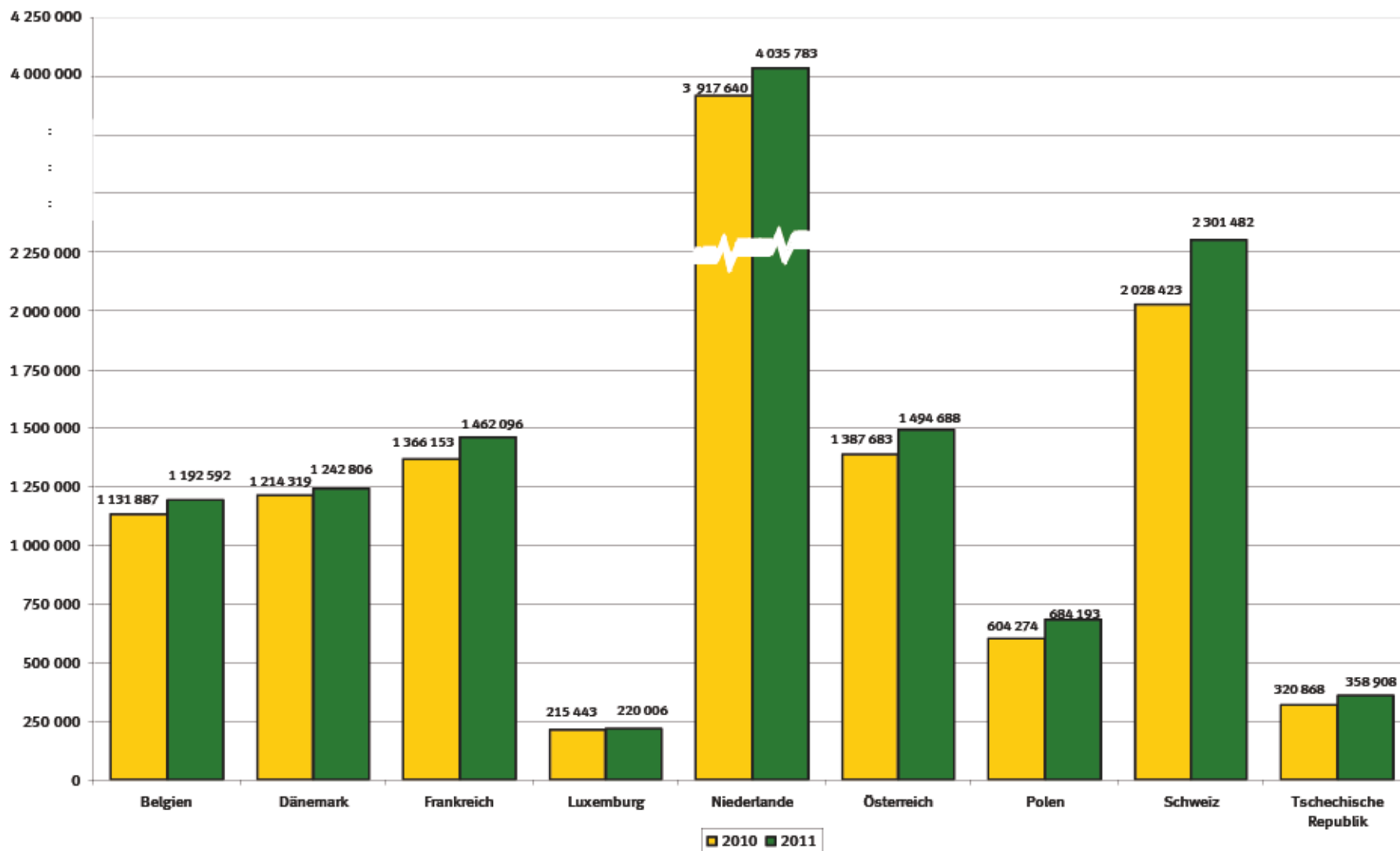

## 2.2.4 Ankünfte, Übernachtungen und Aufenthaltsdauer der Gäste in Beherbergungsbetrieben 2011 nach Bundesländern und Herkunftsländern

Bundesland ----- Herkunftsland (Ständiger Wohnsitz)	2011				
	Ankünfte		Übernachtungen		Durchschnittliche Aufenthaltsdauer 1)
	insgesamt	Veränderung gegenüber dem Vorjahr	insgesamt	Veränderung gegenüber dem Vorjahr	
	Anzahl	%	Anzahl	%	
Bundesgebiet	147 335 682	5,2	394 036 189	3,6	2,7
Deutschland	118 961 581	5,2	330 289 817	3,2	2,8
Ausland	28 374 101	5,6	63 746 372	5,7	2,2
Europa	21 657 195	6,0	48 713 563	6,0	2,2
Belgien	1 192 592	5,3	2 755 820	4,3	2,3
Bulgarien	68 444	21,4	173 845	22,1	2,5
Dänemark	1 242 806	2,4	2 583 749	2,2	2,1
Estland	42 326	12,8	80 347	16,9	1,9
Finnland	293 948	4,6	600 392	4,5	2,0
Frankreich	1 462 096	7,0	2 933 315	7,2	2,0
Griechenland	160 856	-3,2	414 230	-5,5	2,6
Irland	134 820	-4,2	312 169	-5,8	2,3
Island	37 910	4,5	88 452	-0,2	2,3
Italien	1 538 369	1,0	3 262 617	-0,9	2,1
Lettland	50 044	18,4	99 889	18,6	2,0
Litauen	73 470	7,3	139 190	10,5	1,9
Luxemburg	220 006	2,1	517 564	2,0	2,4
Malta	11 871	1,5	30 830	4,0	2,6
Niederlande	4 035 783	3,0	10 653 148	1,6	2,6
Norwegen	388 896	0,4	749 284	2,1	1,9
Österreich	1 494 688	7,7	3 030 904	6,8	2,0
Polen	684 193	13,1	1 716 479	24,2	2,5
Portugal	120 859	0,3	290 202	-0,8	2,4
Rumänien	170 581	11,0	465 393	15,8	2,7
Russische Föderation	737 105	24,9	1 786 603	20,2	2,4
Schweden	846 615	-1,4	1 525 431	0,7	1,8
Schweiz	2 301 482	13,5	4 764 553	13,8	2,1
Slowakei	86 773	11,0	267 996	21,9	3,1
Slowenien	75 496	7,6	183 319	15,4	2,4
Spanien	889 506	5,5	2 045 174	6,0	2,3
Tschechische Republik	358 908	11,8	765 879	13,9	2,1
Türkei	224 310	15,9	520 057	13,5	2,3
Ukraine	92 875	23,7	206 202	16,9	2,2
Ungarn	224 933	10,5	618 408	21,1	2,7
Vereinigtes Königreich	2 054 839	3,4	4 296 497	2,8	2,1
Zypern	14 434	3,8	36 982	3,5	2,6
Sonstige europäische Länder zusammen	325 361	10,3	798 643	14,0	2,5
Afrika	193 193	0,1	504 517	-1,9	2,6
Republik Südafrika	68 100	2,4	156 752	5,1	2,3
Sonstige afrikanische Länder zusammen	125 093	-1,0	347 765	-4,7	2,8
Asien	2 679 654	12,1	6 147 810	12,1	2,3
Arabische Golfstaaten	343 263	2,1	1 006 856	4,0	2,9
China (einschl. Hongkong)	637 362	24,7	1 322 564	21,0	2,1
Indien	160 599	13,5	547 480	20,1	3,4
Israel	203 595	8,4	554 795	9,8	2,7
Japan	642 542	6,1	1 185 279	9,3	1,8
Korea, Republik	172 839	19,7	346 856	17,6	2,0
Taiwan	99 290	30,5	186 472	15,9	1,9
Sonstige asiatische Länder zusammen	420 164	8,0	997 508	8,0	2,4
Amerika	2 914 184	1,1	6 429 114	1,2	2,2
Kanada	281 876	2,4	597 579	3,2	2,1
USA	2 163 759	-1,9	4 661 597	-2,3	2,2
Mittelamerika/Karibik	84 119	8,1	211 992	8,3	2,5
Brasilien	237 125	21,6	586 590	21,6	2,5
Sonstige südamerikanische Länder zusammen	147 305	14,7	371 356	14,9	2,5
Australien, Ozeanien	324 318	1,0	731 836	2,9	2,3
Australien	282 278	2,1	637 644	3,9	2,3
Neuseeland, Ozeanien	42 040	-5,8	94 192	-3,6	2,2
Ohne Angaben	605 557	-8,7	1 219 532	-5,7	2,0

1) Rechnerischer Wert Übernachtungen/Ankünfte.

## 2.2.4 Ankünfte, Übernachtungen und Aufenthaltsdauer der Gäste in Beherbergungsbetrieben 2011 nach Bundesländern und Herkunftsländern

Bundesland ----- Herkunftsland (Ständiger Wohnsitz)	2011				
	Ankünfte		Übernachtungen		Durch- schnittliche Aufenthalts- dauer 1)
	insgesamt	Veränderung gegenüber dem Vorjahr	insgesamt	Veränderung gegenüber dem Vorjahr	
	Anzahl	%	Anzahl	%	Tage
Baden-Württemberg	17 853 382	6,9	45 616 399	4,8	2,6
Deutschland	13 993 959	6,2	36 830 266	3,8	2,6
Ausland	3 859 423	9,3	8 786 133	9,5	2,3
Europa	3 159 561	9,2	6 914 675	9,3	2,2
Belgien	147 307	7,9	380 490	4,5	2,6
Bulgarien	7 076	22,1	21 585	16,8	3,1
Dänemark	57 121	1,5	95 486	1,3	1,7
Estland	3 587	8,8	6 930	11,8	1,9
Finnland	23 405	12,8	46 275	12,0	2,0
Frankreich	360 764	9,3	699 042	8,5	1,9
Griechenland	18 178	2,3	45 364	-1,6	2,5
Irland	12 355	6,7	30 121	8,6	2,4
Island	3 764	5,9	9 343	17,3	2,5
Italien	198 250	3,0	390 895	1,8	2,0
Lettland	3 751	0,1	7 856	-18,3	2,1
Litauen	5 728	0,9	12 751	0,3	2,2
Luxemburg	55 861	5,1	160 402	2,7	2,9
Malta	1 423	-11,8	6 239	7,4	4,4
Niederlande	492 815	5,2	1 153 754	5,4	2,3
Norwegen	20 705	0,7	37 491	-0,1	1,8
Österreich	186 073	3,6	385 451	0,1	2,1
Polen	62 650	20,9	191 462	35,8	3,1
Portugal	11 821	-1,5	29 097	-5,7	2,5
Rumänien	22 958	20,3	72 458	22,8	3,2
Russische Föderation	65 135	23,3	203 455	17,9	3,1
Schweden	49 007	3,0	86 075	3,3	1,8
Schweiz	869 297	17,7	1 708 888	17,5	2,0
Slowakei	11 712	14,3	44 499	28,7	3,8
Slowenien	9 782	10,4	26 639	11,2	2,7
Spanien	96 371	1,0	213 762	2,6	2,2
Tschechische Republik	46 224	11,9	104 785	17,2	2,3
Türkei	28 226	24,2	69 370	26,1	2,5
Ukraine	8 973	-10,4	23 299	-8,4	2,6
Ungarn	37 931	8,2	130 863	26,9	3,5
Vereinigtes Königreich	201 434	1,0	427 127	1,2	2,1
Zypern	1 377	-0,3	3 862	-15,1	2,8
Sonstige europäische Länder zusammen	38 500	10,4	89 559	6,6	2,3
Afrika	17 552	-1,5	55 669	-1,3	3,2
Republik Südafrika	6 739	18,1	19 041	27,4	2,8
Sonstige afrikanische Länder zusammen	10 813	-10,7	36 628	-11,6	3,4
Asien	293 870	19,1	857 454	21,6	2,9
Arabische Golfstaaten	30 633	18,0	113 249	13,7	3,7
China (einschl. Hongkong)	85 590	35,5	199 821	38,0	2,3
Indien	22 032	35,0	142 043	38,0	6,4
Israel	32 050	15,6	109 999	20,1	3,4
Japan	62 457	1,1	125 520	3,6	2,0
Korea, Republik	12 754	21,8	31 880	18,4	2,5
Taiwan	12 730	32,1	24 151	21,9	1,9
Sonstige asiatische Länder zusammen	35 624	12,7	110 791	12,5	3,1
Amerika	333 566	5,8	852 876	4,3	2,6
Kanada	24 566	-2,3	65 990	5,2	2,7
USA	265 473	4,3	652 611	0,6	2,5
Mittelamerika/Karibik	7 370	12,5	25 586	13,2	3,5
Brasilien	23 147	24,9	73 795	37,6	3,2
Sonstige südamerikanische Länder zusammen	13 010	25,8	34 894	14,6	2,7
Australien, Ozeanien	29 568	3,2	60 345	0,5	2,0
Australien	25 493	4,8	51 380	1,4	2,0
Neuseeland, Ozeanien	4 075	-5,6	8 965	-4,7	2,2
Ohne Angaben	25 306	-13,1	45 114	-13,9	1,8

1) Rechnerischer Wert Übernachtungen/Ankünfte.

2.2.4 Ankünfte, Übernachtungen und Aufenthaltsdauer der Gäste in Beherbergungsbetrieben 2011 nach Bundesländern und Herkunftsländern

Bundesland ----- Herkunftsland (Ständiger Wohnsitz)	2011				
	Ankünfte		Übernachtungen		Durchschnittliche Aufenthaltsdauer 1)
	insgesamt	Veränderung gegenüber dem Vorjahr	insgesamt	Veränderung gegenüber dem Vorjahr	
	Anzahl	%	Anzahl	%	Tage
Bayern	29 837 822	5,6	80 956 617	4,0	2,7
Deutschland	23 104 980	6,1	66 872 484	3,9	2,9
Ausland	6 732 842	3,7	14 084 133	4,6	2,1
Europa	4 937 172	6,3	10 080 822	7,2	2,0
Belgien	161 265	5,5	324 599	3,1	2,0
Bulgarien	18 467	8,8	39 964	16,8	2,2
Dänemark	158 095	-2,8	262 471	-3,6	1,7
Estland	8 647	7,4	16 217	8,6	1,9
Finnland	59 610	6,9	120 170	8,3	2,0
Frankreich	269 531	5,4	537 953	5,0	2,0
Griechenland	39 797	-6,8	97 129	-8,4	2,4
Irland	28 322	-15,3	64 438	-17,6	2,3
Island	7 526	6,7	16 480	8,9	2,2
Italien	578 476	0,6	1 097 711	-0,5	1,9
Lettland	9 231	14,4	19 382	24,1	2,1
Litauen	10 892	-2,9	20 627	-5,7	1,9
Luxemburg	33 445	4,9	80 394	3,8	2,4
Malta	2 269	-24,3	6 067	-20,7	2,7
Niederlande	721 866	4,9	1 453 586	5,3	2,0
Norwegen	57 209	-4,0	108 228	-3,3	1,9
Österreich	638 844	9,7	1 200 139	9,5	1,9
Polen	135 804	10,5	319 017	17,0	2,3
Portugal	28 639	9,6	65 064	15,2	2,3
Rumänien	65 694	11,4	151 501	20,8	2,3
Russische Föderation	222 477	31,2	545 081	27,7	2,5
Schweden	112 134	-5,4	185 351	-4,8	1,7
Schweiz	521 359	10,7	1 109 667	13,2	2,1
Slowakei	29 191	14,9	82 119	30,8	2,8
Slowenien	32 014	4,6	68 395	19,6	2,1
Spanien	202 800	13,6	425 087	11,1	2,1
Tschechische Republik	115 559	12,4	231 589	14,4	2,0
Türkei	44 445	12,4	116 963	4,5	2,6
Ukraine	24 587	35,3	53 152	30,8	2,2
Ungarn	81 823	14,0	197 624	27,3	2,4
Vereinigtes Königreich	421 758	-1,0	856 489	-2,1	2,0
Zypern	2 962	14,6	7 342	12,7	2,5
Sonstige europäische Länder zusammen	92 434	5,7	200 826	13,5	2,2
Afrika	44 086	-6,8	114 382	-11,2	2,6
Republik Südafrika	22 288	-9,0	45 813	-9,1	2,1
Sonstige afrikanische Länder zusammen	21 798	-4,4	68 569	-12,5	3,1
Asien	815 856	16,5	1 800 530	15,0	2,2
Arabische Golfstaaten	118 716	-4,8	433 622	2,8	3,7
China (einschl. Hongkong)	177 757	46,9	338 753	38,4	1,9
Indien	30 568	23,0	122 320	26,1	4,0
Israel	45 323	9,2	100 436	3,6	2,2
Japan	243 451	7,0	389 637	11,2	1,6
Korea, Republik	63 660	24,8	106 472	19,8	1,7
Taiwan	42 010	51,2	66 033	32,3	1,6
Sonstige asiatische Länder zusammen	94 371	14,7	243 257	12,1	2,6
Amerika	804 595	-6,0	1 764 841	-3,4	2,2
Kanada	73 831	-4,0	153 993	-4,2	2,1
USA	621 680	-9,1	1 348 804	-6,0	2,2
Mittelamerika/Karibik	16 720	7,3	41 625	7,0	2,5
Brasilien	64 202	22,3	151 348	22,9	2,4
Sonstige südamerikanische Länder zusammen	28 162	2,1	69 071	-0,8	2,5
Australien, Ozeanien	91 585	-8,9	204 695	-5,0	2,2
Australien	80 831	-7,5	180 515	-3,3	2,2
Neuseeland, Ozeanien	10 754	-18,4	24 180	-16,1	2,2
Ohne Angaben	39 548	-72,7	118 863	-63,2	3,0

1) Rechnerischer Wert Übernachtungen/Ankünfte.



## 2.2.4 Ankünfte, Übernachtungen und Aufenthaltsdauer der Gäste in Beherbergungsbetrieben 2011 nach Bundesländern und Herkunftsländern

Bundesland ----- Herkunftsland (Ständiger Wohnsitz)	2011				
	Ankünfte		Übernachtungen		Durchschnittliche Aufenthaltsdauer 1)
	insgesamt	Veränderung gegenüber dem Vorjahr	insgesamt	Veränderung gegenüber dem Vorjahr	
	Anzahl	%	Anzahl	%	Tage
Berlin	9 866 088	9,0	22 359 470	7,5	2,3
Deutschland	6 266 515	8,5	13 108 932	6,7	2,1
Ausland	3 599 573	9,9	9 250 538	8,7	2,6
Europa	2 683 592	9,0	6 923 058	7,5	2,6
Belgien	81 013	12,5	206 063	14,2	2,5
Bulgarien	6 499	8,5	15 844	11,4	2,4
Dänemark	194 619	3,6	514 494	2,7	2,6
Estland	4 497	12,7	10 695	20,9	2,4
Finnland	59 101	19,9	151 913	18,2	2,6
Frankreich	199 126	7,5	522 974	7,9	2,6
Griechenland	35 085	-18,0	104 516	-21,9	3,0
Irland	31 399	-7,0	82 487	-8,8	2,6
Island	9 346	64,1	23 149	41,0	2,5
Italien	263 174	-5,7	763 220	-8,1	2,9
Lettland	9 150	24,6	18 892	18,0	2,1
Litauen	8 223	8,7	16 894	3,8	2,1
Luxemburg	10 293	-9,7	25 210	-11,5	2,4
Malta	1 702	27,2	4 471	23,7	2,6
Niederlande	270 417	10,5	702 510	7,7	2,6
Norwegen	85 665	5,6	212 674	8,6	2,5
Österreich	122 835	12,7	287 306	9,9	2,3
Polen	100 024	23,0	194 896	22,4	1,9
Portugal	17 368	-12,0	49 223	-8,9	2,8
Rumänien	11 246	12,5	27 218	12,4	2,4
Russische Föderation	124 568	32,7	315 172	32,8	2,5
Schweden	127 887	13,7	310 231	13,9	2,4
Schweiz	182 993	17,3	459 440	17,5	2,5
Slowakei	5 221	2,7	13 290	12,5	2,5
Slowenien	6 607	5,4	15 468	-2,9	2,3
Spanien	235 081	10,5	699 562	9,4	3,0
Tschechische Republik	29 793	16,2	62 652	17,6	2,1
Türkei	28 347	20,4	66 813	21,5	2,4
Ukraine	10 458	21,6	24 686	15,3	2,4
Ungarn	14 831	10,2	40 317	14,2	2,7
Vereinigtes Königreich	358 252	8,6	880 517	8,2	2,5
Zypern	2 462	-8,4	6 867	-4,7	2,8
Sonstige europäische Länder zusammen	36 310	9,5	93 394	7,5	2,6
Afrika	23 848	2,6	67 676	0,2	2,8
Republik Südafrika	6 744	9,6	20 066	13,2	3,0
Sonstige afrikanische Länder zusammen	17 104	0,1	47 610	-4,4	2,8
Asien	273 434	13,6	698 251	12,5	2,6
Arabische Golfstaaten	19 686	6,9	56 898	7,9	2,9
China (einschl. Hongkong)	55 743	22,8	125 000	21,1	2,2
Indien	14 600	32,4	36 514	39,6	2,5
Israel	70 245	12,8	219 593	13,1	3,1
Japan	52 105	3,3	110 998	1,5	2,1
Korea, Republik	12 858	26,0	27 481	20,9	2,1
Taiwan	6 054	25,3	15 226	21,6	2,5
Sonstige asiatische Länder zusammen	42 143	10,6	106 541	6,7	2,5
Amerika	421 029	7,4	1 075 574	8,4	2,6
Kanada	44 176	11,8	114 214	8,6	2,6
USA	267 108	2,2	651 423	2,5	2,4
Mittelamerika/Karibik	19 523	5,4	51 359	11,6	2,6
Brasilien	51 127	21,7	150 694	24,6	2,9
Sonstige südamerikanische Länder zusammen	39 095	28,0	107 884	28,5	2,8
Australien, Ozeanien	71 902	11,7	204 423	13,6	2,8
Australien	64 482	13,5	184 246	15,2	2,9
Neuseeland, Ozeanien	7 420	-1,2	20 177	0,9	2,7
Ohne Angaben	125 768	37,1	281 556	36,5	2,2

1) Rechnerischer Wert Übernachtungen/Ankünfte.

## 2.2.4 Ankünfte, Übernachtungen und Aufenthaltsdauer der Gäste in Beherbergungsbetrieben 2011 nach Bundesländern und Herkunftsländern

Bundesland ----- Herkunftsland (Ständiger Wohnsitz)	2011				
	Ankünfte		Übernachtungen		Durchschnittliche Aufenthaltsdauer 1)
	insgesamt	Veränderung gegenüber dem Vorjahr	insgesamt	Veränderung gegenüber dem Vorjahr	
	Anzahl	%	Anzahl	%	Tage
Brandenburg	4 053 150	4,4	11 056 595	3,4	2,7
Deutschland	3 715 825	4,8	10 293 411	3,6	2,8
Ausland	337 325	-0,2	763 184	1,1	2,3
Europa	289 793	2,3	660 603	3,1	2,3
Belgien	7 142	-6,2	15 501	-11,1	2,2
Bulgarien	832	16,9	2 903	51,6	3,5
Dänemark	21 906	8,4	55 261	21,9	2,5
Estland	1 582	-18,9	2 501	-11,6	1,6
Finnland	3 584	-3,9	7 071	-30,2	2,0
Frankreich	11 034	-5,1	26 410	0,4	2,4
Griechenland	1 161	2,7	2 561	5,5	2,2
Irland	1 378	-14,0	3 322	-21,6	2,4
Island	337	-55,9	813	-55,9	2,4
Italien	9 691	-10,3	24 168	-17,9	2,5
Lettland	1 806	-5,6	3 251	15,2	1,8
Litauen	5 081	17,7	7 424	21,1	1,5
Luxemburg	1 138	5,5	2 767	5,7	2,4
Malta	63	-35,1	153	-42,0	2,4
Niederlande	42 032	0,0	112 032	-4,3	2,7
Norwegen	15 050	-11,6	23 135	-10,6	1,5
Österreich	14 894	2,0	31 620	-13,6	2,1
Polen	49 506	21,0	114 713	37,0	2,3
Portugal	2 913	96,8	6 578	-9,8	2,3
Rumänien	2 538	-24,5	10 019	-3,6	3,9
Russische Föderation	9 602	18,2	22 124	32,9	2,3
Schweden	21 338	-10,4	33 833	-10,3	1,6
Schweiz	15 949	10,9	32 743	1,9	2,1
Slowakei	1 824	36,9	7 257	124,4	4,0
Slowenien	823	12,3	4 594	29,7	5,6
Spanien	5 278	-7,9	13 141	-12,7	2,5
Tschechische Republik	14 626	-1,5	32 278	3,9	2,2
Türkei	1 056	11,7	3 096	0,6	2,9
Ukraine	1 759	23,1	3 665	2,9	2,1
Ungarn	2 760	-16,3	7 876	-18,8	2,9
Vereinigtes Königreich	16 797	-5,6	37 054	-8,4	2,2
Zypern	71	22,4	168	-15,6	2,4
Sonstige europäische Länder zusammen	4 242	8,4	10 571	8,2	2,5
Afrika	1 036	5,4	3 175	-9,5	3,1
Republik Südafrika	331	12,6	915	5,1	2,8
Sonstige afrikanische Länder zusammen	705	2,3	2 260	-14,4	3,2
Asien	13 846	-19,5	29 375	-20,1	2,1
Arabische Golfstaaten	714	28,9	1 677	9,8	2,3
China (einschl. Hongkong)	4 504	-36,2	10 105	-29,7	2,2
Indien	361	-16,4	1 553	9,9	4,3
Israel	1 320	-2,9	3 369	0,6	2,6
Japan	4 098	-12,6	6 460	-23,2	1,6
Korea, Republik	600	55,0	898	-0,3	1,5
Taiwan	310	19,7	557	-44,3	1,8
Sonstige asiatische Länder zusammen	1 939	-21,6	4 756	-17,7	2,5
Amerika	10 251	-6,7	27 702	-6,7	2,7
Kanada	1 551	8,4	4 429	15,2	2,9
USA	6 902	-12,9	18 840	-11,6	2,7
Mittelamerika/Karibik	427	18,9	897	-2,9	2,1
Brasilien	632	1,8	1 470	-16,3	2,3
Sonstige südamerikanische Länder zusammen	739	12,1	2 066	11,7	2,8
Australien, Ozeanien	1 889	8,9	5 091	8,9	2,7
Australien	1 439	9,8	3 639	6,9	2,5
Neuseeland, Ozeanien	450	6,1	1 452	14,1	3,2
Ohne Angaben	20 510	-13,9	37 238	-6,2	1,8

1) Rechnerischer Wert Übernachtungen/Ankünfte.

## 2.2.4 Ankünfte, Übernachtungen und Aufenthaltsdauer der Gäste in Beherbergungsbetrieben 2011 nach Bundesländern und Herkunftsländern

Bundesland ----- Herkunftsland (Ständiger Wohnsitz)	2011				
	Ankünfte		Übernachtungen		Durchschnittliche Aufenthaltsdauer 1)
	insgesamt	Veränderung gegenüber dem Vorjahr	insgesamt	Veränderung gegenüber dem Vorjahr	
	Anzahl	%	Anzahl	%	Tage
Bremen	1 100 013	6,0	1 930 606	6,5	1,8
Deutschland	886 698	6,7	1 523 316	7,4	1,7
Ausland	213 315	3,3	407 290	3,4	1,9
Europa	170 516	0,2	313 538	0,2	1,8
Belgien	6 348	13,2	10 426	18,6	1,6
Bulgarien	702	32,2	1 043	20,6	1,5
Dänemark	9 578	0,3	15 788	- 3,7	1,6
Estland	1 528	196,1	2 931	254,8	1,9
Finnland	9 847	- 11,4	18 886	- 17,2	1,9
Frankreich	13 462	8,5	21 519	2,1	1,6
Griechenland	1 046	- 8,2	2 057	- 16,8	2,0
Irland	1 065	- 13,6	2 299	- 26,3	2,2
Island	269	12,6	497	23,3	1,8
Italien	8 491	- 23,5	16 890	- 19,5	2,0
Lettland	2 194	21,7	4 067	18,0	1,9
Litauen	2 114	50,4	3 762	49,5	1,8
Luxemburg	1 105	2,9	1 944	12,8	1,8
Malta	103	- 61,0	229	- 54,7	2,2
Niederlande	22 766	- 1,6	35 252	- 2,5	1,5
Norwegen	11 825	- 10,3	25 243	- 5,0	2,1
Österreich	5 652	- 2,6	10 365	- 3,2	1,8
Polen	4 362	- 7,3	10 502	- 12,7	2,4
Portugal	1 143	10,3	2 487	- 23,9	2,2
Rumänien	691	- 27,0	1 315	- 24,8	1,9
Russische Föderation	6 690	31,3	12 996	25,2	1,9
Schweden	11 699	- 9,6	19 849	- 6,9	1,7
Schweiz	8 191	0,6	14 865	4,0	1,8
Slowakei	262	- 16,8	757	29,6	2,9
Slowenien	215	- 2,7	376	- 1,3	1,7
Spanien	8 144	- 3,8	16 256	4,1	2,0
Tschechische Republik	1 422	- 5,5	2 527	- 2,0	1,8
Türkei	2 110	20,0	3 915	11,7	1,9
Ukraine	735	6,7	1 563	16,1	2,1
Ungarn	4 212	276,1	9 602	350,6	2,3
Vereinigtes Königreich	19 739	- 4,8	37 758	- 4,0	1,9
Zypern	114	- 7,3	288	12,1	2,5
Sonstige europäische Länder zusammen	2 692	16,8	5 284	11,3	2,0
Afrika	1 494	- 4,0	3 342	3,2	2,2
Republik Südafrika	678	15,5	1 595	32,8	2,4
Sonstige afrikanische Länder zusammen	816	- 15,8	1 747	- 14,3	2,1
Asien	15 347	6,0	37 454	12,3	2,4
Arabische Golfstaaten	1 256	- 13,4	5 494	- 2,1	4,4
China (einschl. Hongkong)	4 531	16,5	10 063	37,4	2,2
Indien	1 236	28,0	3 853	60,2	3,1
Israel	751	- 5,2	1 843	27,5	2,5
Japan	3 233	12,8	5 862	7,6	1,8
Korea, Republik	827	- 15,8	1 668	- 40,3	2,0
Taiwan	429	- 0,5	709	- 11,3	1,7
Sonstige asiatische Länder zusammen	3 084	- 0,6	7 962	5,9	2,6
Amerika	15 139	5,6	34 667	1,3	2,3
Kanada	2 023	14,9	4 547	9,0	2,2
USA	9 737	2,6	22 237	- 0,9	2,3
Mittelamerika/Karibik	631	4,6	1 468	- 11,6	2,3
Brasilien	1 660	- 1,0	3 934	- 7,0	2,4
Sonstige südamerikanische Länder zusammen	1 088	34,7	2 481	44,2	2,3
Australien, Ozeanien	1 776	16,8	3 955	19,3	2,2
Australien	1 514	11,3	3 350	13,1	2,2
Neuseeland, Ozeanien	262	62,7	605	71,4	2,3
Ohne Angaben	9 043	105,1	14 334	110,1	1,6

1) Rechnerischer Wert Übernachtungen/Ankünfte.

## 2.2.4 Ankünfte, Übernachtungen und Aufenthaltsdauer der Gäste in Beherbergungsbetrieben 2011 nach Bundesländern und Herkunftsländern

Bundesland ----- Herkunftsland (Ständiger Wohnsitz)	2011				
	Ankünfte		Übernachtungen		Durchschnittliche Aufenthaltsdauer 1)
	insgesamt	Veränderung gegenüber dem Vorjahr	insgesamt	Veränderung gegenüber dem Vorjahr	
	Anzahl	%	Anzahl	%	Tage
Hamburg	5 083 172	7,4	9 530 300	6,5	1,9
Deutschland	4 082 166	6,9	7 488 197	5,6	1,8
Ausland	1 001 006	9,6	2 042 103	10,2	2,0
Europa	785 669	7,1	1 541 206	7,8	2,0
Belgien	19 343	7,5	33 360	9,1	1,7
Bulgarien	3 253	17,7	7 280	12,0	2,2
Dänemark	100 011	11,4	176 169	15,0	1,8
Estland	2 266	19,5	3 816	24,7	1,7
Finnland	13 700	-6,5	24 830	-4,2	1,8
Frankreich	56 432	9,6	101 566	12,5	1,8
Griechenland	4 936	-4,3	10 996	-5,4	2,2
Irland	5 568	10,9	11 757	12,3	2,1
Island	1 344	21,0	2 591	15,2	1,9
Italien	30 389	-4,6	60 260	-6,0	2,0
Lettland	1 734	16,8	3 121	17,6	1,8
Litauen	2 226	10,1	3 966	7,0	1,8
Luxemburg	6 712	-7,2	15 502	-9,2	2,3
Malta	477	17,5	920	-14,0	1,9
Niederlande	63 194	3,4	110 189	3,2	1,7
Norwegen	23 755	3,2	42 080	8,1	1,8
Österreich	82 463	4,1	185 665	2,6	2,3
Polen	17 692	11,5	34 762	11,3	2,0
Portugal	5 512	-2,5	12 121	0,2	2,2
Rumänien	3 689	10,7	7 372	3,1	2,0
Russische Föderation	26 804	23,2	63 209	24,7	2,4
Schweden	39 377	1,0	65 946	1,6	1,7
Schweiz	98 376	17,6	220 074	19,2	2,2
Slowakei	1 479	9,0	2 997	6,7	2,0
Slowenien	1 284	11,8	2 841	23,4	2,2
Spanien	34 158	-4,4	68 866	-12,3	2,0
Tschechische Republik	6 825	2,3	12 659	11,1	1,9
Türkei	10 145	24,8	19 042	23,3	1,9
Ukraine	4 364	20,6	9 003	16,3	2,1
Ungarn	3 969	-7,9	8 229	3,3	2,1
Vereinigtes Königreich	101 438	8,0	191 415	8,4	1,9
Zypern	937	13,2	2 183	4,0	2,3
Sonstige europäische Länder zusammen	11 817	-3,3	26 419	2,7	2,2
Afrika	8 567	2,6	25 331	0,8	3,0
Republik Südafrika	2 447	19,2	6 503	17,9	2,7
Sonstige afrikanische Länder zusammen	6 120	-2,8	18 828	-4,0	3,1
Asien	78 651	10,2	202 122	14,4	2,6
Arabische Golfstaaten	13 446	2,5	38 203	8,6	2,8
China (einschl. Hongkong)	18 146	24,8	47 116	25,2	2,6
Indien	6 092	17,2	19 676	48,9	3,2
Israel	3 881	-4,0	8 722	11,2	2,2
Japan	14 366	11,9	31 520	9,8	2,2
Korea, Republik	3 610	24,4	7 962	24,4	2,2
Taiwan	2 335	23,9	5 013	32,3	2,1
Sonstige asiatische Länder zusammen	16 775	-0,3	43 910	-0,1	2,6
Amerika	85 230	3,5	190 147	3,5	2,2
Kanada	7 980	-6,1	17 113	-2,3	2,1
USA	62 301	3,5	136 811	3,5	2,2
Mittelamerika/Karibik	3 478	0,4	7 989	1,8	2,3
Brasilien	5 378	15,0	12 884	10,3	2,4
Sonstige südamerikanische Länder zusammen	6 093	11,4	15 350	5,5	2,5
Australien, Ozeanien	11 552	2,0	25 822	1,6	2,2
Australien	8 890	0,7	19 774	3,6	2,2
Neuseeland, Ozeanien	2 662	6,4	6 048	-4,3	2,3
Ohne Angaben	31 337	388,3	57 475	426,6	1,8

1) Rechnerischer Wert Übernachtungen/Ankünfte.

## 2.2.4 Ankünfte, Übernachtungen und Aufenthaltsdauer der Gäste in Beherbergungsbetrieben 2011 nach Bundesländern und Herkunftsländern

Bundesland ----- Herkunftsland (Ständiger Wohnsitz)	2011				
	Ankünfte		Übernachtungen		Durchschnittliche Aufenthaltsdauer 1)
	insgesamt	Veränderung gegenüber dem Vorjahr	insgesamt	Veränderung gegenüber dem Vorjahr	
	Anzahl	%	Anzahl	%	Tage
Hessen	12 438 895	4,1	29 015 796	3,1	2,3
Deutschland	9 460 611	4,4	23 368 480	2,9	2,5
Ausland	2 978 284	3,3	5 647 316	3,7	1,9
Europa	1 751 330	4,8	3 470 957	5,3	2,0
Belgien	78 106	6,1	155 453	1,7	2,0
Bulgarien	7 969	27,8	20 948	42,0	2,6
Dänemark	91 553	-9,5	147 942	-10,6	1,6
Estland	3 869	19,0	7 401	17,6	1,9
Finnland	24 190	6,6	44 263	-4,5	1,8
Frankreich	128 709	9,6	218 739	10,2	1,7
Griechenland	18 493	7,4	44 322	7,7	2,4
Irland	15 975	-7,2	30 942	-6,5	1,9
Island	5 446	15,2	13 089	-4,2	2,4
Italien	122 702	5,2	240 425	-2,1	2,0
Lettland	4 327	16,3	8 522	29,9	2,0
Litauen	7 419	-3,2	14 040	7,3	1,9
Luxemburg	15 986	2,5	29 042	-1,9	1,8
Malta	2 330	11,0	4 394	12,8	1,9
Niederlande	243 974	1,3	583 041	-1,8	2,4
Norwegen	26 955	4,2	44 298	6,5	1,6
Österreich	95 391	9,1	172 388	9,1	1,8
Polen	52 880	17,0	172 276	58,9	3,3
Portugal	16 518	-11,0	33 802	-6,6	2,0
Rumänien	16 815	13,7	43 995	23,3	2,6
Russische Föderation	57 577	16,3	125 560	10,0	2,2
Schweden	70 815	-7,4	117 000	1,1	1,7
Schweiz	146 040	11,4	241 348	12,5	1,7
Slowakei	7 379	4,4	17 476	-15,0	2,4
Slowenien	6 282	10,8	11 754	1,6	1,9
Spanien	103 883	-3,2	189 354	0,4	1,8
Tschechische Republik	26 750	26,9	59 356	32,0	2,2
Türkei	34 542	11,6	70 585	7,7	2,0
Ukraine	8 270	28,0	18 569	27,6	2,2
Ungarn	20 962	10,5	47 772	20,2	2,3
Vereinigtes Königreich	247 818	5,1	438 412	1,9	1,8
Zypern	2 452	2,4	5 364	-9,9	2,2
Sonstige europäische Länder zusammen	38 953	9,3	99 085	14,1	2,5
Afrika	41 006	0,1	84 002	-5,6	2,0
Republik Südafrika	8 033	1,3	16 231	-4,4	2,0
Sonstige afrikanische Länder zusammen	32 973	-0,2	67 771	-5,9	2,1
Asien	596 769	3,1	1 103 783	5,1	1,8
Arabische Golfstaaten	96 354	3,2	178 074	2,9	1,8
China (einschl. Hongkong)	128 287	7,7	230 393	8,1	1,8
Indien	41 531	-4,8	97 736	-1,2	2,4
Israel	19 000	1,4	35 702	-1,2	1,9
Japan	115 603	0,0	198 862	5,8	1,7
Korea, Republik	53 435	15,0	107 978	18,0	2,0
Taiwan	14 196	11,4	29 039	-3,3	2,0
Sonstige asiatische Länder zusammen	128 363	-0,9	225 999	3,1	1,8
Amerika	539 782	0,8	898 071	-0,4	1,7
Kanada	50 847	3,5	82 376	2,5	1,6
USA	407 596	-2,3	659 065	-3,5	1,6
Mittelamerika/Karibik	13 217	3,7	29 848	7,0	2,3
Brasilien	44 369	31,5	75 604	22,3	1,7
Sonstige südamerikanische Länder zusammen	23 753	4,2	51 178	5,1	2,2
Australien, Ozeanien	37 790	-5,3	70 601	-3,9	1,9
Australien	32 464	-2,5	60 358	-3,2	1,9
Neuseeland, Ozeanien	5 326	-19,5	10 243	-7,9	1,9
Ohne Angaben	11 607	-38,0	19 902	-37,6	1,7

1) Rechnerischer Wert Übernachtungen/Ankünfte.

## 2.2.4 Ankünfte, Übernachtungen und Aufenthaltsdauer der Gäste in Beherbergungsbetrieben 2011 nach Bundesländern und Herkunftsländern

Bundesland ----- Herkunftsland (Ständiger Wohnsitz)	2011				
	Ankünfte		Übernachtungen		Durchschnittliche Aufenthaltsdauer 1)
	insgesamt	Veränderung gegenüber dem Vorjahr	insgesamt	Veränderung gegenüber dem Vorjahr	
	Anzahl	%	Anzahl	%	Tage
Mecklenburg-Vorpommern	6 812 396	2,2	27 621 778	-0,2	4,1
Deutschland	6 511 959	2,4	26 823 752	0,0	4,1
Ausland	300 437	-1,5	798 026	-5,8	2,7
Europa	277 439	-2,6	743 762	-6,6	2,7
Belgien	4 651	-6,5	13 894	-10,8	3,0
Bulgarien	206	1,0	595	-20,1	2,9
Dänemark	42 622	-10,6	107 033	-11,2	2,5
Estland	501	-14,9	1 080	-9,9	2,2
Finnland	6 676	14,4	10 413	9,4	1,6
Frankreich	7 139	0,4	17 857	-10,0	2,5
Griechenland	453	3,0	1 098	14,7	2,4
Irland	428	-29,7	1 093	-25,8	2,6
Island	319	147,3	743	109,9	2,3
Italien	5 679	-4,5	11 347	-14,4	2,0
Lettland	707	30,4	1 816	40,9	2,6
Litauen	876	2,9	2 091	35,3	2,4
Luxemburg	1 613	11,4	5 840	8,3	3,6
Malta	40	-7,0	94	8,0	2,4
Niederlande	39 182	-14,2	139 266	-19,7	3,6
Norwegen	11 536	28,4	20 093	14,2	1,7
Österreich	18 506	-3,1	55 030	-4,9	3,0
Polen	9 482	5,7	27 259	-3,7	2,9
Portugal	459	-26,3	989	-35,7	2,2
Rumänien	585	-27,4	1 677	-19,8	2,9
Russische Föderation	4 458	20,1	9 786	11,2	2,2
Schweden	60 786	-0,3	123 551	-1,4	2,0
Schweiz	42 113	7,6	130 873	6,4	3,1
Slowakei	792	-34,4	5 249	-48,9	6,6
Slowenien	293	5,4	654	-7,1	2,2
Spanien	2 263	-1,8	5 001	-13,7	2,2
Tschechische Republik	5 325	-14,4	17 833	-3,2	3,3
Türkei	604	13,5	1 728	-7,9	2,9
Ukraine	573	23,2	1 427	26,8	2,5
Ungarn	1 092	2,9	3 247	18,2	3,0
Vereinigtes Königreich	5 828	2,1	19 868	3,4	3,4
Zypern	49	96,0	107	28,9	2,2
Sonstige europäische Länder zusammen	1 603	-41,5	5 130	-20,2	3,2
Afrika	780	8,0	2 352	0,7	3,0
Republik Südafrika	226	17,1	702	-4,0	3,1
Sonstige afrikanische Länder zusammen	554	4,7	1 650	2,9	3,0
Asien	4 121	-1,3	10 005	-5,8	2,4
Arabische Golfstaaten	200	-34,6	578	-43,7	2,9
China (einschl. Hongkong)	1 139	33,7	2 850	7,5	2,5
Indien	311	94,4	922	156,1	3,0
Israel	473	-5,0	1 338	15,7	2,8
Japan	774	1,3	1 508	-3,4	1,9
Korea, Republik	154	-4,9	398	0,0	2,6
Taiwan	82	0,0	238	38,4	2,9
Sonstige asiatische Länder zusammen	988	-26,8	2 173	-34,2	2,2
Amerika	6 562	0,3	15 599	-3,2	2,4
Kanada	871	7,7	2 200	13,2	2,5
USA	4 491	-3,2	10 717	-8,3	2,4
Mittelamerika/Karibik	335	4,4	827	-0,7	2,5
Brasilien	509	26,6	953	11,2	1,9
Sonstige südamerikanische Länder zusammen	356	-4,0	902	12,3	2,5
Australien, Ozeanien	1 255	-3,5	2 994	-8,5	2,4
Australien	1 076	-1,1	2 494	-3,6	2,3
Neuseeland, Ozeanien	179	-16,0	500	-27,1	2,8
Ohne Angaben	10 280	38,6	23 314	27,0	2,3

1) Rechnerischer Wert Übernachtungen/Ankünfte.

## 2.2.4 Ankünfte, Übernachtungen und Aufenthaltsdauer der Gäste in Beherbergungsbetrieben 2011 nach Bundesländern und Herkunftsländern

Bundesland ----- Herkunftsland (Ständiger Wohnsitz)	2011				
	Ankünfte		Übernachtungen		Durchschnittliche Aufenthaltsdauer 1)
	insgesamt	Veränderung gegenüber dem Vorjahr	insgesamt	Veränderung gegenüber dem Vorjahr	
	Anzahl	%	Anzahl	%	Tage
Niedersachsen	12 484 865	3,6	39 430 803	2,5	3,2
Deutschland	11 125 761	3,4	36 064 224	2,0	3,2
Ausland	1 359 104	5,2	3 366 579	8,4	2,5
Europa	1 144 975	5,0	2 847 075	8,0	2,5
Belgien	41 738	6,4	95 317	5,1	2,3
Bulgarien	3 207	29,0	11 558	- 3,4	3,6
Dänemark	155 698	2,9	329 829	2,9	2,1
Estland	2 290	28,8	4 170	13,0	1,8
Finnland	16 631	1,1	31 361	6,0	1,9
Frankreich	50 945	7,7	97 460	12,8	1,9
Griechenland	5 305	13,0	18 413	17,6	3,5
Irland	6 599	90,9	15 279	85,9	2,3
Island	1 512	9,3	4 072	27,6	2,7
Italien	43 276	22,8	99 374	32,7	2,3
Lettland	3 098	28,9	6 899	31,6	2,2
Litauen	5 711	24,1	12 228	48,2	2,1
Luxemburg	6 498	8,7	15 274	- 2,1	2,4
Malta	435	47,0	1 174	49,0	2,7
Niederlande	315 746	- 1,1	1 034 630	0,8	3,3
Norwegen	30 988	- 1,9	48 158	- 2,2	1,6
Österreich	45 606	18,2	101 271	24,0	2,2
Polen	54 260	7,1	159 336	36,4	2,9
Portugal	6 869	12,0	16 525	2,7	2,4
Rumänien	6 175	2,1	18 684	- 6,5	3,0
Russische Föderation	31 906	29,9	74 275	28,6	2,3
Schweden	79 881	- 7,9	119 472	- 5,8	1,5
Schweiz	60 340	7,4	127 263	7,1	2,1
Slowakei	5 080	8,9	21 700	52,5	4,3
Slowenien	2 453	- 10,3	8 613	18,7	3,5
Spanien	27 917	4,8	60 893	8,3	2,2
Tschechische Republik	18 640	21,1	44 628	16,4	2,4
Türkei	10 555	18,9	28 161	29,6	2,7
Ukraine	6 512	63,6	11 954	15,5	1,8
Ungarn	8 023	12,2	22 814	15,5	2,8
Vereinigtes Königreich	75 775	5,9	171 479	11,9	2,3
Zypern	416	10,9	804	- 11,5	1,9
Sonstige europäische Länder zusammen	14 890	22,9	34 007	25,7	2,3
Afrika	7 277	8,5	22 833	22,7	3,1
Republik Südafrika	2 335	13,6	6 715	23,5	2,9
Sonstige afrikanische Länder zusammen	4 942	6,2	16 118	22,4	3,3
Asien	62 551	17,7	176 348	15,9	2,8
Arabische Golfstaaten	6 298	9,6	20 072	11,3	3,2
China (einschl. Hongkong)	16 898	23,4	52 040	18,6	3,1
Indien	5 045	40,8	18 750	26,6	3,7
Israel	2 990	- 8,7	6 684	- 21,0	2,2
Japan	14 432	10,5	30 830	18,6	2,1
Korea, Republik	3 276	29,5	8 585	29,8	2,6
Taiwan	2 064	48,7	5 788	62,5	2,8
Sonstige asiatische Länder zusammen	11 548	17,1	33 599	9,0	2,9
Amerika	66 178	13,9	172 774	17,0	2,6
Kanada	7 547	18,2	19 101	28,9	2,5
USA	43 522	13,1	106 221	15,2	2,4
Mittelamerika/Karibik	3 667	7,4	10 226	- 4,8	2,8
Brasilien	6 512	12,9	22 370	15,0	3,4
Sonstige südamerikanische Länder zusammen	4 930	21,6	14 856	42,8	3,0
Australien, Ozeanien	7 671	12,4	17 158	20,1	2,2
Australien	6 171	20,1	14 126	26,8	2,3
Neuseeland, Ozeanien	1 500	- 11,1	3 032	- 3,7	2,0
Ohne Angaben	70 452	- 8,7	130 391	- 3,5	1,9

1) Rechnerischer Wert Übernachtungen/Ankünfte.

## 2.2.4 Ankünfte, Übernachtungen und Aufenthaltsdauer der Gäste in Beherbergungsbetrieben 2011 nach Bundesländern und Herkunftsländern

Bundesland ----- Herkunftsland (Ständiger Wohnsitz)	2011				
	Ankünfte		Übernachtungen		Durchschnittliche Aufenthaltsdauer 1)
	insgesamt	Veränderung gegenüber dem Vorjahr	insgesamt	Veränderung gegenüber dem Vorjahr	
	Anzahl	%	Anzahl	%	Tage
Nordrhein-Westfalen	19 509 825	5,0	44 245 100	5,1	2,3
Deutschland	15 383 458	4,2	35 421 678	4,6	2,3
Ausland	4 126 367	7,8	8 823 422	7,1	2,1
Europa	3 217 104	7,0	6 810 339	7,2	2,1
Belgien	279 939	6,1	553 588	7,0	2,0
Bulgarien	11 508	31,9	27 013	31,7	2,3
Dänemark	75 771	10,8	137 907	11,1	1,8
Estland	6 696	32,0	12 795	24,3	1,9
Finnland	35 165	-1,0	72 425	-1,6	2,1
Frankreich	211 936	6,0	376 642	6,2	1,8
Griechenland	25 079	11,1	58 615	12,9	2,3
Irland	20 443	-2,2	44 463	-6,8	2,2
Island	4 912	-44,8	10 503	-47,0	2,1
Italien	169 967	11,6	349 263	12,3	2,1
Lettland	6 409	27,1	13 122	39,3	2,0
Litauen	10 018	12,1	20 179	18,4	2,0
Luxemburg	41 051	-2,4	68 328	7,5	1,7
Malta	1 609	-0,2	4 141	11,9	2,6
Niederlande	927 157	4,3	2 193 690	4,0	2,4
Norwegen	31 360	4,7	58 217	6,2	1,9
Österreich	139 035	6,8	267 366	3,8	1,9
Polen	101 043	9,3	252 073	15,1	2,5
Portugal	19 684	6,2	48 406	17,8	2,5
Rumänien	27 055	10,1	91 042	8,6	3,4
Russische Föderation	117 408	23,6	259 231	18,9	2,2
Schweden	73 885	-0,1	123 213	2,3	1,7
Schweiz	171 801	8,2	314 739	7,2	1,8
Slowakei	12 530	8,3	39 947	31,7	3,2
Slowenien	9 152	19,8	21 609	19,1	2,4
Spanien	120 567	5,1	243 750	6,7	2,0
Tschechische Republik	40 109	5,0	84 132	9,2	2,1
Türkei	53 225	15,7	112 415	15,2	2,1
Ukraine	14 731	23,9	34 126	25,6	2,3
Ungarn	25 840	2,3	74 395	17,6	2,9
Vereinigtes Königreich	380 099	7,2	710 651	6,0	1,9
Zypern	2 656	18,2	7 496	52,0	2,8
Sonstige europäische Länder zusammen	49 264	24,4	124 857	9,3	2,5
Afrika	31 173	9,4	86 358	4,5	2,8
Republik Südafrika	8 463	21,8	22 394	20,6	2,6
Sonstige afrikanische Länder zusammen	22 710	5,4	63 964	-0,1	2,8
Asien	331 092	16,6	801 406	8,3	2,4
Arabische Golfstaaten	47 070	7,2	129 933	0,8	2,8
China (einschl. Hongkong)	80 534	24,4	197 484	11,4	2,5
Indien	30 599	10,7	77 956	5,2	2,5
Israel	17 032	4,1	39 889	5,7	2,3
Japan	69 283	20,0	150 652	14,8	2,2
Korea, Republik	12 472	17,9	33 480	13,1	2,7
Taiwan	11 146	0,7	26 209	-8,0	2,4
Sonstige asiatische Länder zusammen	62 956	21,2	145 803	10,0	2,3
Amerika	301 329	14,6	660 802	9,3	2,2
Kanada	27 788	10,0	61 738	1,6	2,2
USA	218 687	12,8	462 944	8,2	2,1
Mittelamerika/Karibik	12 333	30,0	28 781	21,0	2,3
Brasilien	24 579	16,9	61 350	10,7	2,5
Sonstige südamerikanische Länder zusammen	17 942	35,4	45 989	24,8	2,6
Australien, Ozeanien	29 116	9,7	63 625	2,4	2,2
Australien	24 535	7,9	53 311	0,6	2,2
Neuseeland, Ozeanien	4 581	20,5	10 314	12,4	2,3
Ohne Angaben	216 553	-1,1	400 892	2,4	1,9

1) Rechnerischer Wert Übernachtungen/Ankünfte.



## 2.2.4 Ankünfte, Übernachtungen und Aufenthaltsdauer der Gäste in Beherbergungsbetrieben 2011 nach Bundesländern und Herkunftsländern

Bundesland ----- Herkunftsland (Ständiger Wohnsitz)	2011				
	Ankünfte		Übernachtungen		Durchschnittliche Aufenthaltsdauer 1)
	insgesamt	Veränderung gegenüber dem Vorjahr	insgesamt	Veränderung gegenüber dem Vorjahr	
	Anzahl	%	Anzahl	%	Tage
Rheinland-Pfalz	8 208 125	6,9	21 533 013	4,7	2,6
Deutschland	6 298 860	8,6	16 154 981	6,5	2,6
Ausland	1 909 265	1,8	5 378 032	-0,4	2,8
Europa	1 589 524	1,5	4 760 464	0,0	3,0
Belgien	308 282	2,8	842 354	2,5	2,7
Bulgarien	3 366	33,4	9 115	6,6	2,7
Dänemark	33 956	0,1	90 145	-4,2	2,7
Estland	2 006	-1,8	3 008	-0,6	1,5
Finnland	16 404	-8,1	27 983	-4,0	1,7
Frankreich	67 324	6,1	135 029	6,1	2,0
Griechenland	5 708	21,9	15 277	32,9	2,7
Irland	5 953	-6,5	11 082	-11,3	1,9
Island	1 412	22,0	2 876	-4,6	2,0
Italien	41 654	3,2	73 718	7,6	1,8
Lettland	2 546	1,7	3 934	-7,0	1,5
Litauen	5 392	9,2	9 021	20,8	1,7
Luxemburg	31 110	5,6	63 850	3,3	2,1
Malta	942	93,4	1 892	54,7	2,0
Niederlande	678 353	0,8	2 598 689	-1,3	3,8
Norwegen	18 742	-4,8	36 911	-3,5	2,0
Österreich	38 311	14,9	89 285	20,8	2,3
Polen	20 234	1,3	50 086	3,7	2,5
Portugal	4 339	-1,2	7 448	-46,5	1,7
Rumänien	4 188	2,5	10 639	18,6	2,5
Russische Föderation	14 360	6,5	32 785	-1,7	2,3
Schweden	32 258	-11,0	61 226	-12,4	1,9
Schweiz	59 828	13,8	112 992	11,0	1,9
Slowakei	3 638	11,9	7 473	11,3	2,1
Slowenien	2 172	22,0	4 738	24,3	2,2
Spanien	20 611	-7,0	38 402	-5,5	1,9
Tschechische Republik	9 849	0,3	24 248	-8,6	2,5
Türkei	4 291	18,0	11 397	14,5	2,7
Ukraine	2 506	20,2	4 856	15,4	1,9
Ungarn	7 044	6,7	27 448	24,2	3,9
Vereinigtes Königreich	131 894	-5,5	323 436	-6,4	2,5
Zypern	485	9,5	1 282	26,6	2,6
Sonstige europäische Länder zusammen	10 366	1,2	27 839	6,9	2,7
Afrika	9 733	-2,5	19 249	13,5	2,0
Republik Südafrika	7 082	-6,5	9 767	-4,3	1,4
Sonstige afrikanische Länder zusammen	2 651	10,2	9 482	40,4	3,6
Asien	83 378	18,9	133 137	16,2	1,6
Arabische Golfstaaten	4 597	13,6	11 715	2,7	2,5
China (einschl. Hongkong)	39 241	16,6	48 179	13,0	1,2
Indien	3 968	1,5	8 367	0,1	2,1
Israel	3 991	7,7	8 356	11,2	2,1
Japan	18 396	35,3	28 647	26,3	1,6
Korea, Republik	2 313	59,5	5 595	87,9	2,4
Taiwan	3 548	31,8	4 630	15,8	1,3
Sonstige asiatische Länder zusammen	7 324	3,0	17 648	17,3	2,4
Amerika	200 511	-1,9	424 180	-8,9	2,1
Kanada	29 011	1,7	41 614	8,6	1,4
USA	157 090	-2,1	354 178	-11,6	2,3
Mittelamerika/Karibik	2 854	-16,2	4 990	-0,1	1,7
Brasilien	5 727	17,7	12 753	31,3	2,2
Sonstige südamerikanische Länder zusammen	5 829	-18,4	10 645	-11,6	1,8
Australien, Ozeanien	24 857	5,0	38 728	2,9	1,6
Australien	22 295	2,6	35 298	1,3	1,6
Neuseeland, Ozeanien	2 562	31,9	3 430	23,4	1,3
Ohne Angaben	1 262	27,6	2 274	27,5	1,8

1) Rechnerischer Wert Übernachtungen/Ankünfte.

## 2.2.4 Ankünfte, Übernachtungen und Aufenthaltsdauer der Gäste in Beherbergungsbetrieben 2011 nach Bundesländern und Herkunftsländern

Bundesland ----- Herkunftsland (Ständiger Wohnsitz)	2011				
	Ankünfte		Übernachtungen		Durchschnittliche Aufenthalts- dauer 1)
	insgesamt	Veränderung gegenüber dem Vorjahr	insgesamt	Veränderung gegenüber dem Vorjahr	
	Anzahl	%	Anzahl	%	Tage
Saarland	802 023	6,7	2 330 386	4,6	2,9
Deutschland	691 374	5,4	2 051 768	2,7	3,0
Ausland	110 649	15,6	278 618	21,0	2,5
Europa	99 084	16,4	237 369	20,1	2,4
Belgien	11 751	29,6	27 436	21,1	2,3
Bulgarien	264	-19,5	1 295	63,1	4,9
Dänemark	1 031	-7,1	2 233	6,6	2,2
Estland	90	91,5	179	21,8	2,0
Finnland	593	-13,0	1 470	-6,6	2,5
Frankreich	19 879	18,6	41 846	21,4	2,1
Griechenland	346	-25,8	871	-6,0	2,5
Irland	596	43,3	2 087	27,0	3,5
Island	127	11,4	225	-20,8	1,8
Italien	3 318	-4,3	9 560	12,4	2,9
Lettland	173	408,8	253	197,6	1,5
Litauen	164	64,0	805	347,2	4,9
Luxemburg	7 554	11,2	30 057	3,8	4,0
Malta	-	-	-	-	-
Niederlande	12 739	12,1	31 242	23,7	2,5
Norwegen	768	40,1	1 350	37,6	1,8
Österreich	4 336	3,3	9 903	-8,2	2,3
Polen	3 581	61,4	9 111	31,1	2,5
Portugal	209	-25,1	375	-45,0	1,8
Rumänien	820	4,1	3 531	90,9	4,3
Russische Föderation	1 514	1,1	5 028	48,8	3,3
Schweden	1 093	-4,9	1 917	-6,8	1,8
Schweiz	6 109	18,8	11 436	24,0	1,9
Slowakei	383	-1,5	1 396	-13,0	3,6
Slowenien	206	-29,0	686	-6,7	3,3
Spanien	1 673	9,5	5 176	37,5	3,1
Tschechische Republik	3 045	68,4	5 775	51,1	1,9
Türkei	671	15,5	1 579	9,5	2,4
Ukraine	564	-42,7	1 824	42,2	3,2
Ungarn	992	37,2	1 833	35,0	1,8
Vereinigtes Königreich	13 627	20,1	24 713	37,5	1,8
Zypern	20	-45,9	183	147,3	9,2
Sonstige europäische Länder zusammen	846	-2,3	1 974	-2,1	2,3
Afrika	247	-34,8	840	-25,0	3,4
Republik Südafrika	103	-3,7	356	17,1	3,5
Sonstige afrikanische Länder zusammen	144	-47,1	484	-40,7	3,4
Asien	4 210	14,6	16 002	31,6	3,8
Arabische Golfstaaten	364	19,0	1 237	15,7	3,4
China (einschl. Hongkong)	1 422	16,5	3 949	23,3	2,8
Indien	273	10,5	3 038	88,6	11,1
Israel	235	7,3	1 698	107,6	7,2
Japan	706	-5,2	2 100	14,0	3,0
Korea, Republik	363	66,5	1 192	25,2	3,3
Taiwan	106	96,3	294	172,2	2,8
Sonstige asiatische Länder zusammen	741	11,6	2 494	-2,6	3,4
Amerika	5 450	8,5	19 750	26,4	3,6
Kanada	481	30,4	2 478	150,1	5,2
USA	4 197	5,3	13 646	12,7	3,3
Mittelamerika/Karibik	114	28,1	419	117,1	3,7
Brasilien	380	-8,2	1 498	8,0	3,9
Sonstige südamerikanische Länder zusammen	278	70,6	1 709	80,7	6,1
Australien, Ozeanien	649	66,4	2 661	127,2	4,1
Australien	576	71,4	2 436	134,7	4,2
Neuseeland, Ozeanien	73	35,2	225	69,2	3,1
Ohne Angaben	1 009	-7,4	1 996	-21,8	2,0

1) Rechnerischer Wert Übernachtungen/Ankünfte.

## 2.2.4 Ankünfte, Übernachtungen und Aufenthaltsdauer der Gäste in Beherbergungsbetrieben 2011 nach Bundesländern und Herkunftsländern

Bundesland ----- Herkunftsland (Ständiger Wohnsitz)	2011				
	Ankünfte		Übernachtungen		Durchschnittliche Aufenthaltsdauer 1)
	insgesamt	Veränderung gegenüber dem Vorjahr	insgesamt	Veränderung gegenüber dem Vorjahr	
	Anzahl	%	Anzahl	%	Tage
Sachsen	6 727 090	4,9	17 338 696	3,4	2,6
Deutschland	6 009 030	5,5	15 704 963	3,5	2,6
Ausland	718 060	0,1	1 633 733	1,7	2,3
Europa	537 101	1,4	1 212 221	1,6	2,3
Belgien	21 914	-9,9	49 452	-4,2	2,3
Bulgarien	1 713	36,0	5 555	62,9	3,2
Dänemark	21 848	1,7	45 198	2,4	2,1
Estland	1 220	30,2	2 342	37,0	1,9
Finnland	5 455	-12,9	12 001	-10,5	2,2
Frankreich	31 804	-3,7	67 612	1,7	2,1
Griechenland	3 233	-2,9	7 940	-3,1	2,5
Irland	2 825	9,3	8 844	40,5	3,1
Island	749	14,0	2 443	3,8	3,3
Italien	35 746	-7,9	69 650	-10,2	1,9
Lettland	2 119	9,0	3 689	-8,5	1,7
Litauen	4 334	7,8	7 321	5,7	1,7
Luxemburg	3 189	-0,4	7 704	8,9	2,4
Malta	272	24,8	578	16,3	2,1
Niederlande	72 213	-1,4	181 649	-4,6	2,5
Norwegen	5 966	-6,7	11 836	-10,3	2,0
Österreich	54 151	1,8	118 301	3,8	2,2
Polen	37 300	5,8	79 580	12,5	2,1
Portugal	2 936	-9,7	6 332	-22,0	2,2
Rumänien	4 388	15,7	13 411	36,1	3,1
Russische Föderation	28 427	8,7	68 866	-22,0	2,4
Schweden	15 877	2,8	26 707	4,8	1,7
Schweiz	54 380	5,3	120 990	6,9	2,2
Slowakei	3 629	16,1	8 733	11,8	2,4
Slowenien	1 819	11,5	6 448	38,8	3,5
Spanien	17 208	-8,3	36 560	-8,0	2,1
Tschechische Republik	28 010	10,9	57 134	12,1	2,0
Türkei	2 784	-14,3	6 228	-25,0	2,2
Ukraine	5 066	53,8	8 993	5,9	1,8
Ungarn	9 131	-1,4	26 204	0,1	2,9
Vereinigtes Königreich	44 939	3,3	98 727	5,9	2,2
Zypern	273	-43,0	697	-45,6	2,6
Sonstige europäische Länder zusammen	12 183	13,3	44 496	74,9	3,7
Afrika	3 130	-1,4	8 606	-12,5	2,7
Republik Südafrika	1 235	1,9	3 236	-7,5	2,6
Sonstige afrikanische Länder zusammen	1 895	-3,4	5 370	-15,2	2,8
Asien	73 349	2,9	175 165	12,7	2,4
Arabische Golfstaaten	2 148	-4,4	7 132	8,4	3,3
China (einschl. Hongkong)	16 173	9,9	30 363	12,0	1,9
Indien	2 293	22,5	7 794	36,4	3,4
Israel	3 723	-20,8	10 631	0,8	2,9
Japan	33 719	-1,3	69 955	5,3	2,1
Korea, Republik	3 393	-0,8	7 170	-3,5	2,1
Taiwan	2 997	46,8	6 218	40,2	2,1
Sonstige asiatische Länder zusammen	8 903	9,7	35 902	32,0	4,0
Amerika	82 447	-12,4	194 097	-8,3	2,4
Kanada	6 882	-7,9	17 864	4,0	2,6
USA	62 921	-16,2	150 263	-11,1	2,4
Mittelamerika/Karibik	2 291	4,3	5 015	-26,2	2,2
Brasilien	6 430	5,4	11 938	-0,3	1,9
Sonstige südamerikanische Länder zusammen	3 923	19,1	9 017	34,2	2,3
Australien, Ozeanien	9 295	2,2	20 143	1,7	2,2
Australien	7 927	3,4	17 290	2,8	2,2
Neuseeland, Ozeanien	1 368	-4,3	2 853	-4,4	2,1
Ohne Angaben	12 738	26,4	23 501	43,2	1,8

1) Rechnerischer Wert Übernachtungen/Ankünfte.

## 2.2.4 Ankünfte, Übernachtungen und Aufenthaltsdauer der Gäste in Beherbergungsbetrieben 2011 nach Bundesländern und Herkunftsländern

Bundesland ----- Herkunftsland (Ständiger Wohnsitz)	2011				
	Ankünfte		Übernachtungen		Durchschnittliche Aufenthaltsdauer 1)
	insgesamt	Veränderung gegenüber dem Vorjahr	insgesamt	Veränderung gegenüber dem Vorjahr	
	Anzahl	%	Anzahl	%	Tage
Sachsen-Anhalt	2 885 685	3,9	7 069 738	3,1	2,4
Deutschland	2 682 907	4,6	6 613 322	3,6	2,5
Ausland	202 778	-4,9	456 416	-3,7	2,3
Europa	176 835	-4,2	392 162	-1,4	2,2
Belgien	5 408	1,7	9 950	11,2	1,8
Bulgarien	728	15,4	2 846	87,4	3,9
Dänemark	20 481	-12,3	40 789	-14,6	2,0
Estland	1 040	-34,8	1 550	-17,4	1,5
Finnland	2 213	-8,8	3 924	-7,5	1,8
Frankreich	6 590	6,2	14 861	19,2	2,3
Griechenland	503	26,1	1 392	52,5	2,8
Irland	446	-38,1	885	-49,4	2,0
Island	161	19,3	287	2,9	1,8
Italien	5 691	-6,4	13 055	-3,7	2,3
Lettland	833	52,3	1 537	36,9	1,8
Litauen	3 197	4,2	4 047	-5,4	1,3
Luxemburg	568	-18,4	1 116	-19,4	2,0
Malta	75	56,3	103	17,0	1,4
Niederlande	38 073	-4,9	98 128	-5,2	2,6
Norwegen	2 696	-10,1	4 369	-5,6	1,6
Österreich	15 120	-15,6	29 910	0,7	2,0
Polen	14 342	6,3	36 716	15,2	2,6
Portugal	702	12,3	3 193	120,2	4,5
Rumänien	1 159	25,0	5 069	8,5	4,4
Russische Föderation	6 630	-2,1	13 327	-3,1	2,0
Schweden	11 779	-15,8	16 116	-15,2	1,4
Schweiz	11 987	1,2	22 032	-0,8	1,8
Slowakei	1 076	10,4	4 034	15,7	3,7
Slowenien	721	-6,7	4 070	26,5	5,6
Spanien	2 990	14,9	6 274	19,3	2,1
Tschechische Republik	4 195	29,0	8 329	8,0	2,0
Türkei	860	11,7	2 210	15,9	2,6
Ukraine	1 212	22,7	2 320	21,4	1,9
Ungarn	2 670	16,3	8 432	-38,1	3,2
Vereinigtes Königreich	9 242	-7,3	23 589	2,7	2,6
Zypern	39	5,4	76	-59,6	1,9
Sonstige europäische Länder zusammen	3 408	11,3	7 626	15,5	2,2
Afrika	701	-4,2	2 109	14,6	3,0
Republik Südafrika	252	2,9	649	-4,6	2,6
Sonstige afrikanische Länder zusammen	449	-7,8	1 460	25,8	3,3
Asien	7 612	-8,5	22 308	-27,2	2,9
Arabische Golfstaaten	312	-36,2	959	-48,0	3,1
China (einschl. Hongkong)	2 320	1,6	9 072	-45,1	3,9
Indien	200	-5,2	581	-42,1	2,9
Israel	474	-19,7	1 223	-6,4	2,6
Japan	1 435	16,4	4 277	61,0	3,0
Korea, Republik	1 791	-10,6	3 349	19,7	1,9
Taiwan	112	-55,2	271	-51,7	2,4
Sonstige asiatische Länder zusammen	968	-23,2	2 576	-34,4	2,7
Amerika	11 231	-9,9	26 236	-8,8	2,3
Kanada	982	6,3	1 920	0,5	2,0
USA	9 029	-11,3	21 675	-9,1	2,4
Mittelamerika/Karibik	251	-12,5	519	-27,7	2,1
Brasilien	525	-7,7	1 108	-13,8	2,1
Sonstige südamerikanische Länder zusammen	444	-12,3	1 014	1,2	2,3
Australien, Ozeanien	1 229	5,0	2 379	8,8	1,9
Australien	1 060	9,5	2 048	16,3	1,9
Neuseeland, Ozeanien	169	-16,3	331	-22,1	2,0
Ohne Angaben	5 170	-14,7	11 222	-10,2	2,2

1) Rechnerischer Wert Übernachtungen/Ankünfte.

## 2.2.4 Ankünfte, Übernachtungen und Aufenthaltsdauer der Gäste in Beherbergungsbetrieben 2011 nach Bundesländern und Herkunftsländern

Bundesland ----- Herkunftsland (Ständiger Wohnsitz)	2011				
	Ankünfte		Übernachtungen		Durchschnittliche Aufenthaltsdauer 1)
	insgesamt	Veränderung gegenüber dem Vorjahr	insgesamt	Veränderung gegenüber dem Vorjahr	
	Anzahl	%	Anzahl	%	Tage
Schleswig-Holstein	6 117 430	2,4	24 514 220	0,2	4,0
Deutschland	5 432 921	2,2	23 049 790	-0,1	4,2
Ausland	684 509	3,9	1 464 430	4,1	2,1
Europa	642 229	3,3	1 339 107	2,6	2,1
Belgien	9 849	-1,7	19 135	-11,3	1,9
Bulgarien	1 956	238,4	3 896	193,8	2,0
Dänemark	247 156	8,8	539 597	7,4	2,2
Estland	2 113	-2,6	3 856	16,0	1,8
Finnland	15 466	-4,8	23 355	-2,4	1,5
Frankreich	15 902	0,7	29 681	-4,6	1,9
Griechenland	884	-17,9	2 206	-36,0	2,5
Irland	922	-19,9	1 985	-27,1	2,2
Island	526	-4,0	1 014	-29,4	1,9
Italien	13 859	-11,2	25 416	-14,6	1,8
Lettland	1 574	83,0	2 615	76,8	1,7
Litauen	1 345	-14,5	1 882	-28,3	1,4
Luxemburg	2 459	-7,7	7 389	-0,5	3,0
Malta	98	-5,8	282	-16,6	2,9
Niederlande	46 218	-5,1	89 294	-11,1	1,9
Norwegen	43 220	-3,7	70 322	-2,9	1,6
Österreich	16 584	1,9	47 992	6,5	2,9
Polen	10 595	4,4	33 643	10,5	3,2
Portugal	1 257	4,1	7 443	5,7	5,9
Rumänien	1 370	47,2	3 028	-5,8	2,2
Russische Föderation	7 177	15,4	15 512	4,4	2,2
Schweden	131 217	-0,6	223 264	-0,8	1,7
Schweiz	32 572	7,5	97 095	4,6	3,0
Slowakei	725	-32,4	1 769	-61,4	2,4
Slowenien	1 083	36,7	3 741	114,3	3,5
Spanien	6 187	-5,8	13 161	-5,9	2,1
Tschechische Republik	3 032	7,4	5 440	4,8	1,8
Türkei	1 825	18,8	4 274	8,2	2,3
Ukraine	1 194	13,3	2 516	-5,9	2,1
Ungarn	1 347	14,3	3 747	32,5	2,8
Vereinigtes Königreich	17 576	1,3	37 813	-2,7	2,2
Zypern	88	-3,3	188	8,7	2,1
Sonstige europäische Länder zusammen	4 853	50,9	16 556	128,3	3,4
Afrika	1 573	-3,7	5 907	28,2	3,8
Republik Südafrika	688	-4,4	1 752	15,1	2,5
Sonstige afrikanische Länder zusammen	885	-3,2	4 155	34,6	4,7
Asien	11 882	7,1	48 456	18,5	4,1
Arabische Golfstaaten	928	-13,5	4 597	-19,7	5,0
China (einschl. Hongkong)	2 769	-2,8	9 619	17,8	3,5
Indien	884	-9,3	3 859	-25,7	4,4
Israel	1 092	20,8	2 615	1,6	2,4
Japan	3 382	44,0	19 681	113,3	5,8
Korea, Republik	460	-27,8	1 226	-34,8	2,7
Taiwan	340	38,2	709	19,4	2,1
Sonstige asiatische Länder zusammen	2 027	-1,9	6 150	-18,3	3,0
Amerika	15 767	10,2	40 890	11,4	2,6
Kanada	1 878	11,9	4 157	3,6	2,2
USA	11 355	8,5	29 949	11,1	2,6
Mittelamerika/Karibik	515	4,5	1 345	8,0	2,6
Brasilien	952	10,4	2 536	4,2	2,7
Sonstige südamerikanische Länder zusammen	1 067	31,4	2 903	41,0	2,7
Australien, Ozeanien	2 311	-5,6	5 093	-6,8	2,2
Australien	1 979	-6,1	4 396	-10,0	2,2
Neuseeland, Ozeanien	332	-2,1	697	20,4	2,1
Ohne Angaben	10 747	46,4	24 977	77,1	2,3

1) Rechnerischer Wert Übernachtungen/Ankünfte.

## 2.2.4 Ankünfte, Übernachtungen und Aufenthaltsdauer der Gäste in Beherbergungsbetrieben 2011 nach Bundesländern und Herkunftsländern

Bundesland ----- Herkunftsland (Ständiger Wohnsitz)	2011				
	Ankünfte		Übernachtungen		Durchschnittliche Aufenthaltsdauer 1)
	insgesamt	Veränderung gegenüber dem Vorjahr	insgesamt	Veränderung gegenüber dem Vorjahr	
	Anzahl	%	Anzahl	%	Tage
Thüringen	3 555 721	2,7	9 486 672	1,1	2,7
Deutschland	3 314 557	3,1	8 920 253	1,2	2,7
Ausland	241 164	-2,9	566 419	-0,2	2,3
Europa	195 271	-1,0	466 205	2,5	2,4
Belgien	8 536	-11,0	18 802	-13,3	2,2
Bulgarien	698	6,9	2 405	-9,4	3,4
Dänemark	11 360	-5,8	23 407	-1,8	2,1
Estland	394	23,1	876	75,9	2,2
Finnland	1 908	0,7	4 052	16,9	2,1
Frankreich	11 519	-8,3	24 124	-5,7	2,1
Griechenland	649	-1,1	1 473	32,9	2,3
Irland	546	-24,5	1 085	-38,1	2,0
Island	160	23,1	327	43,4	2,0
Italien	8 006	-7,1	17 665	5,7	2,2
Lettland	392	27,7	933	57,9	2,4
Litauen	750	45,9	2 152	61,2	2,9
Luxemburg	1 424	-18,8	2 745	-16,9	1,9
Malta	31	-48,3	73	-19,8	2,4
Niederlande	49 038	-1,8	136 196	-3,8	2,8
Norwegen	2 456	14,4	4 879	18,9	2,0
Österreich	16 887	3,4	38 912	0,9	2,3
Polen	10 438	16,4	31 047	43,1	3,0
Portugal	490	-41,0	1 119	-50,7	2,3
Rumänien	1 210	-1,6	4 434	17,3	3,7
Russische Föderation	12 372	2,1	20 196	1,7	1,6
Schweden	7 582	-3,4	11 680	10,6	1,5
Schweiz	20 147	0,3	40 108	2,4	2,0
Slowakei	1 852	70,2	9 300	110,6	5,0
Slowenien	590	-19,7	2 693	-28,2	4,6
Spanien	4 375	10,2	9 929	32,5	2,3
Tschechische Republik	5 504	26,7	12 514	35,0	2,3
Türkei	624	-3,4	2 281	17,5	3,7
Ukraine	1 371	-0,4	4 249	-6,2	3,1
Ungarn	2 306	9,2	8 005	38,6	3,5
Vereinigtes Königreich	8 623	-17,8	17 449	-23,1	2,0
Zypern	33	-69,7	75	-74,0	2,3
Sonstige europäische Länder zusammen	3 000	0,6	11 020	6,2	3,7
Afrika	990	13,0	2 686	5,2	2,7
Republik Südafrika	456	84,6	1 017	94,1	2,2
Sonstige afrikanische Länder zusammen	534	-15,1	1 669	-17,7	3,1
Asien	13 686	-11,9	36 014	-12,2	2,6
Arabische Golfstaaten	541	-9,4	3 416	-22,1	6,3
China (einschl. Hongkong)	2 308	-16,2	7 757	15,8	3,4
Indien	606	13,3	2 518	-1,7	4,2
Israel	1 015	-7,0	2 697	-24,7	2,7
Japan	5 102	-15,0	8 770	-24,1	1,7
Korea, Republik	873	-7,7	1 522	-24,8	1,7
Taiwan	831	18,2	1 387	27,8	1,7
Sonstige asiatische Länder zusammen	2 410	-17,3	7 947	-12,9	3,3
Amerika	15 117	-16,2	30 908	-14,8	2,0
Kanada	1 462	-6,9	3 845	-19,9	2,6
USA	11 670	-18,5	22 213	-17,1	1,9
Mittelamerika/Karibik	393	42,9	1 098	61,9	2,8
Brasilien	996	-15,6	2 355	-6,5	2,4
Sonstige südamerikanische Länder zusammen	596	-14,4	1 397	-6,7	2,3
Australien, Ozeanien	1 873	22,9	4 123	33,4	2,2
Australien	1 546	23,1	2 983	17,2	1,9
Neuseeland, Ozeanien	327	22,0	1 140	109,2	3,5
Ohne Angaben	14 227	-7,0	26 483	-11,5	1,9

1) Rechnerischer Wert Übernachtungen/Ankünfte.

Schaubild 6: Ankünfte insgesamt sowie von In- und Ausländern nach Bundesländern 2011



Schaubild 7: Übernachtungen von Gästen in Beherbergungsbetrieben und deren Anteile nach Betriebsarten 2011



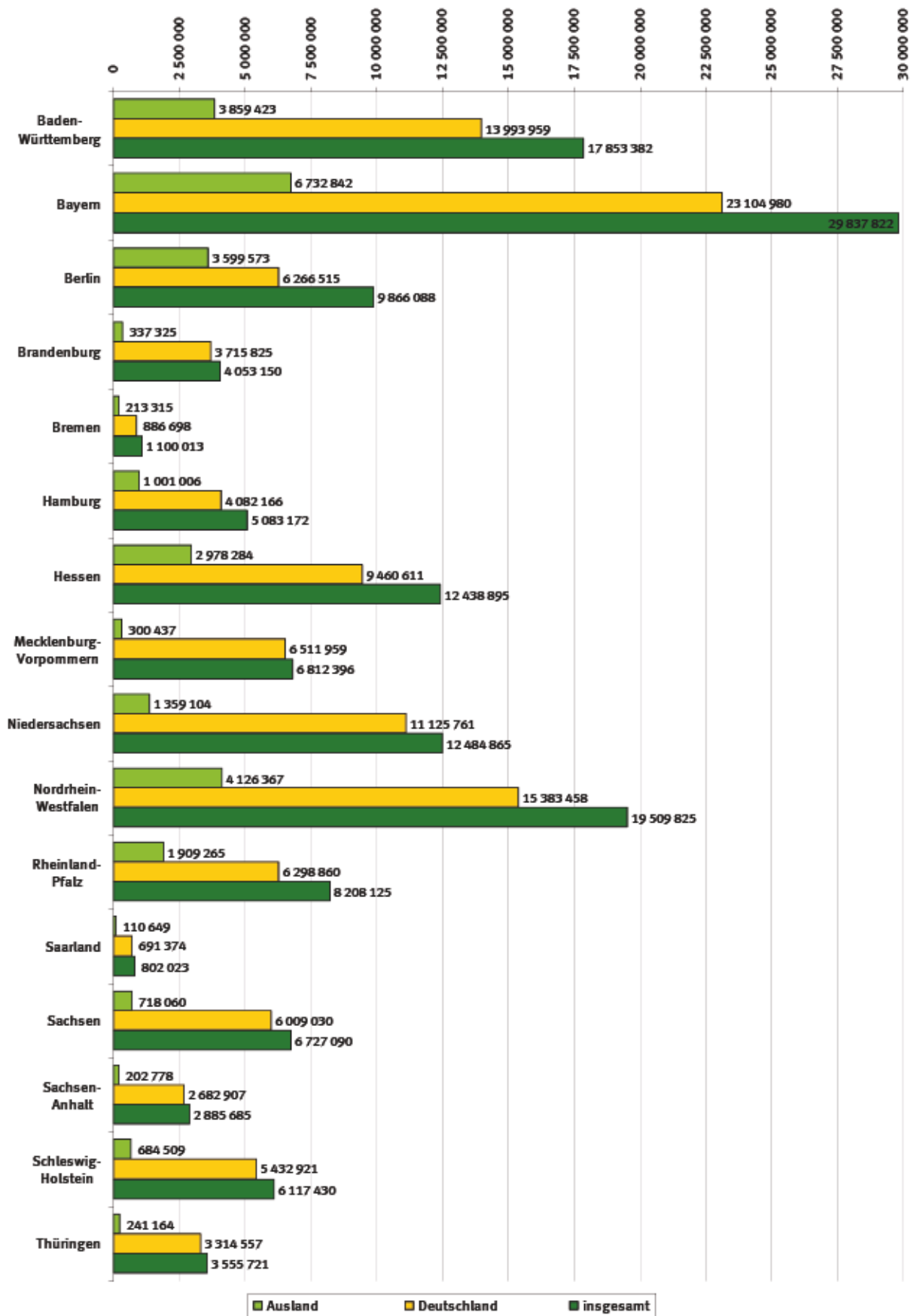
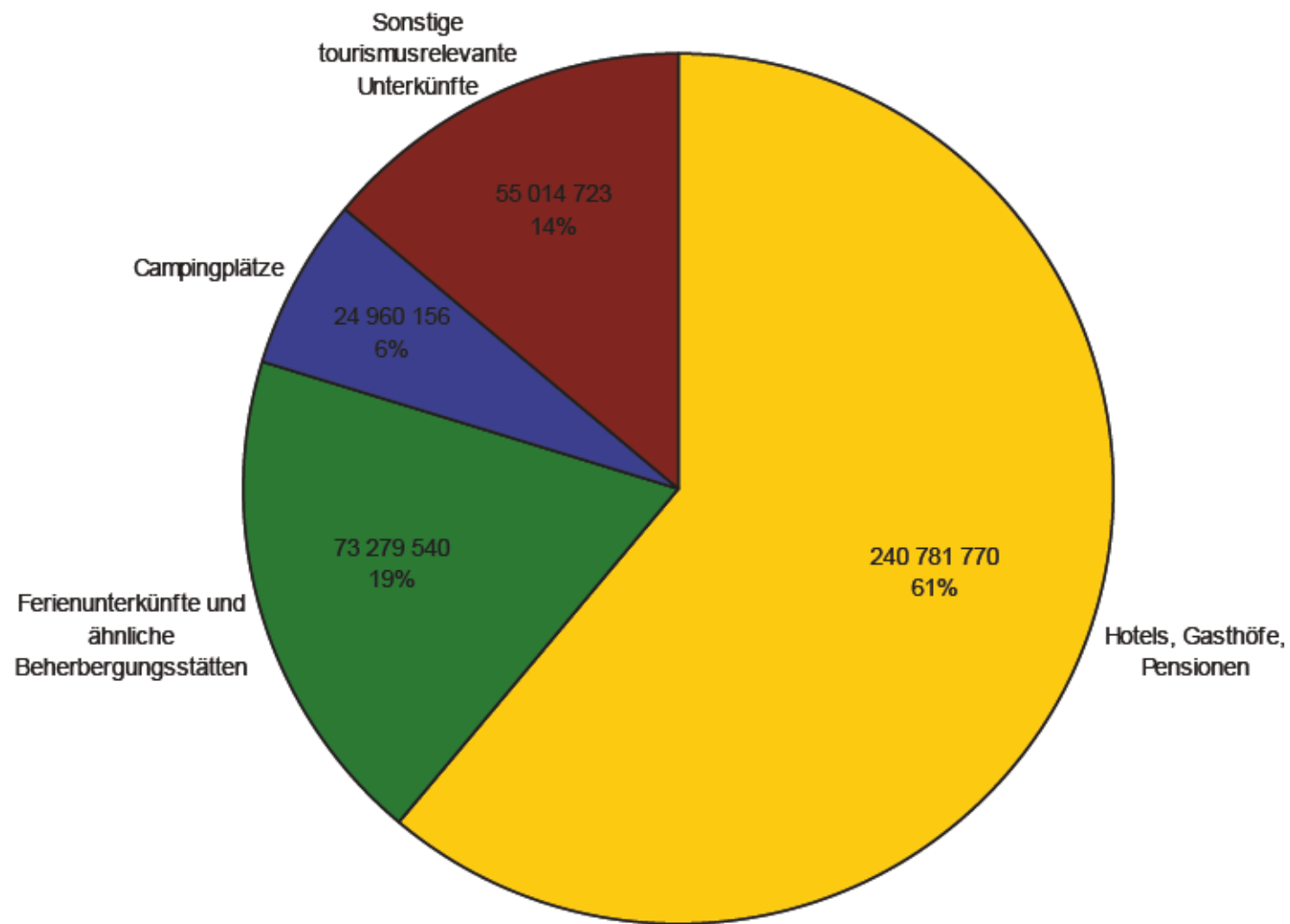

## 2.2.5 Ankünfte, Übernachtungen und Aufenthaltsdauer der Gäste in Beherbergungsbetrieben 2011 nach Betriebsarten und Herkunftsländern

Betriebsart ----- Herkunftsland (Ständiger Wohnsitz)	2011				
	Ankünfte		Übernachtungen		Durchschnittliche Aufenthaltsdauer 1)
	insgesamt	Veränderung gegenüber dem Vorjahr	insgesamt	Veränderung gegenüber dem Vorjahr	
	Anzahl	%	Anzahl	%	Tage
Betriebsarten insgesamt	147 335 682	5,2	394 036 189	3,6	2,7
Deutschland	118 961 581	5,2	330 289 817	3,2	2,8
Ausland	28 374 101	5,6	63 746 372	5,7	2,2
Europa	21 657 195	6,0	48 713 563	6,0	2,2
Belgien	1 192 592	5,3	2 755 820	4,3	2,3
Bulgarien	68 444	21,4	173 845	22,1	2,5
Dänemark	1 242 806	2,4	2 583 749	2,2	2,1
Estland	42 326	12,8	80 347	16,9	1,9
Finnland	293 948	4,6	600 392	4,5	2,0
Frankreich	1 462 096	7,0	2 933 315	7,2	2,0
Griechenland	160 856	-3,2	414 230	-5,5	2,6
Irland	134 820	-4,2	312 169	-5,8	2,3
Island	37 910	4,5	88 452	-0,2	2,3
Italien	1 538 369	1,0	3 262 617	-0,9	2,1
Lettland	50 044	18,4	99 889	18,6	2,0
Litauen	73 470	7,3	139 190	10,5	1,9
Luxemburg	220 006	2,1	517 564	2,0	2,4
Malta	11 871	1,5	30 830	4,0	2,6
Niederlande	4 035 783	3,0	10 653 148	1,6	2,6
Norwegen	388 896	0,4	749 284	2,1	1,9
Österreich	1 494 688	7,7	3 030 904	6,8	2,0
Polen	684 193	13,1	1 716 479	24,2	2,5
Portugal	120 859	0,3	290 202	-0,8	2,4
Rumänien	170 581	11,0	465 393	15,8	2,7
Russische Föderation	737 105	24,9	1 786 603	20,2	2,4
Schweden	846 615	-1,4	1 525 431	0,7	1,8
Schweiz	2 301 482	13,5	4 764 553	13,8	2,1
Slowakei	86 773	11,0	267 996	21,9	3,1
Slowenien	75 496	7,6	183 319	15,4	2,4
Spanien	889 506	5,5	2 045 174	6,0	2,3
Tschechische Republik	358 908	11,8	765 879	13,9	2,1
Türkei	224 310	15,9	520 057	13,5	2,3
Ukraine	92 875	23,7	206 202	16,9	2,2
Ungarn	224 933	10,5	618 408	21,1	2,7
Vereinigtes Königreich	2 054 839	3,4	4 296 497	2,8	2,1
Zypern	14 434	3,8	36 982	3,5	2,6
Sonstige europäische Länder zusammen	325 361	10,3	798 643	14,0	2,5
Afrika	193 193	0,1	504 517	-1,9	2,6
Republik Südafrika	68 100	2,4	156 752	5,1	2,3
Sonstige afrikanische Länder zusammen	125 093	-1,0	347 765	-4,7	2,8
Asien	2 679 654	12,1	6 147 810	12,1	2,3
Arabische Golfstaaten	343 263	2,1	1 006 856	4,0	2,9
China (einschl. Hongkong)	637 362	24,7	1 322 564	21,0	2,1
Indien	160 599	13,5	547 480	20,1	3,4
Israel	203 595	8,4	554 795	9,8	2,7
Japan	642 542	6,1	1 185 279	9,3	1,8
Korea, Republik	172 839	19,7	346 856	17,6	2,0
Taiwan	99 290	30,5	186 472	15,9	1,9
Sonstige asiatische Länder zusammen	420 164	8,0	997 508	8,0	2,4
Amerika	2 914 184	1,1	6 429 114	1,2	2,2
Kanada	281 876	2,4	597 579	3,2	2,1
USA	2 163 759	-1,9	4 661 597	-2,3	2,2
Mittelamerika/Karibik	84 119	8,1	211 992	8,3	2,5
Brasilien	237 125	21,6	586 590	21,6	2,5
Sonstige südamerikanische Länder zusammen	147 305	14,7	371 356	14,9	2,5
Australien, Ozeanien	324 318	1,0	731 836	2,9	2,3
Australien	282 278	2,1	637 644	3,9	2,3
Neuseeland, Ozeanien	42 040	-5,8	94 192	-3,6	2,2
Ohne Angaben	605 557	-8,7	1 219 532	-5,7	2,0

1) Rechnerischer Wert Übernachtungen/Ankünfte.

2.2.5 Ankünfte, Übernachtungen und Aufenthaltsdauer der Gäste in Beherbergungsbetrieben 2011 nach Betriebsarten und Herkunftsländern

Betriebsart ----- Herkunftsland (Ständiger Wohnsitz)	2011				
	Ankünfte		Übernachtungen		Durchschnittliche Aufenthaltsdauer 1)
	insgesamt	Veränderung gegenüber dem Vorjahr	insgesamt	Veränderung gegenüber dem Vorjahr	
	Anzahl	%	Anzahl	%	Tage
Hotels, Gasthöfe, Pensionen	115 583 098	6,0	240 781 770	5,5	2,1
Deutschland	90 793 947	6,0	189 391 948	5,3	2,1
Ausland	24 789 151	6,0	51 389 822	6,2	2,1
Europa	18 463 293	6,6	37 660 122	6,9	2,0
Belgien	999 744	4,9	2 101 776	3,6	2,1
Bulgarien	62 022	20,0	147 763	19,4	2,4
Dänemark	997 421	2,6	1 892 447	1,7	1,9
Estland	37 945	14,3	69 369	16,4	1,8
Finnland	264 955	6,0	532 800	6,9	2,0
Frankreich	1 293 018	7,8	2 444 468	8,0	1,9
Griechenland	149 960	-4,6	373 656	-7,1	2,5
Irland	119 702	-2,6	266 213	-3,5	2,2
Island	33 501	9,2	76 542	5,0	2,3
Italien	1 410 998	1,4	2 926 692	-0,4	2,1
Lettland	45 196	18,8	87 256	20,8	1,9
Litauen	66 413	9,0	117 959	11,4	1,8
Luxemburg	200 356	2,2	427 931	1,5	2,1
Malta	11 117	3,1	28 004	4,8	2,5
Niederlande	2 720 873	3,7	5 378 924	3,1	2,0
Norwegen	343 151	-0,2	646 906	1,3	1,9
Österreich	1 390 965	8,6	2 722 630	8,3	2,0
Polen	594 259	11,9	1 334 438	20,0	2,2
Portugal	113 108	1,8	262 661	3,1	2,3
Rumänien	160 267	12,0	418 365	19,7	2,6
Russische Föderation	698 199	25,0	1 637 522	22,0	2,3
Schweden	750 816	-0,9	1 309 195	1,3	1,7
Schweiz	2 056 059	13,6	4 021 918	14,3	2,0
Slowakei	79 907	12,4	224 873	19,1	2,8
Slowenien	64 922	8,3	148 870	15,3	2,3
Spanien	815 245	6,2	1 804 239	6,1	2,2
Tschechische Republik	315 571	13,3	641 195	14,8	2,0
Türkei	214 924	16,1	484 403	13,4	2,3
Ukraine	86 314	25,4	180 851	22,4	2,1
Ungarn	206 228	10,4	533 602	21,5	2,6
Vereinigtes Königreich	1 852 018	3,7	3 717 989	3,1	2,0
Zypern	13 695	4,9	34 257	2,8	2,5
Sonstige europäische Länder zusammen	294 424	8,7	664 408	9,6	2,3
Afrika	181 208	0,3	442 577	-2,3	2,4
Republik Südafrika	64 297	3,8	143 850	7,1	2,2
Sonstige afrikanische Länder zusammen	116 911	-1,5	298 727	-6,2	2,6
Asien	2 566 516	12,3	5 737 331	11,9	2,2
Arabische Golfstaaten	336 962	1,7	959 740	3,7	2,8
China (einschl. Hongkong)	615 190	25,2	1 241 351	20,1	2,0
Indien	152 939	13,2	519 848	20,7	3,4
Israel	185 332	8,0	481 665	8,9	2,6
Japan	624 861	6,6	1 137 643	9,8	1,8
Korea, Republik	158 006	21,9	313 400	21,0	2,0
Taiwan	94 144	32,5	174 312	16,7	1,9
Sonstige asiatische Länder zusammen	399 082	7,8	909 372	6,8	2,3
Amerika	2 749 795	1,3	5 907 645	1,0	2,1
Kanada	259 709	3,5	529 550	3,5	2,0
USA	2 071 874	-1,6	4 368 676	-2,4	2,1
Mittelamerika/Karibik	75 489	8,0	180 811	9,0	2,4
Brasilien	216 916	22,9	525 456	22,5	2,4
Sonstige südamerikanische Länder zusammen	125 807	12,8	303 152	13,6	2,4
Australien, Ozeanien	266 915	5,5	576 470	5,5	2,2
Australien	232 165	6,5	500 903	6,3	2,2
Neuseeland, Ozeanien	34 750	-0,7	75 567	0,7	2,2
Ohne Angaben	561 424	-10,7	1 065 677	-9,6	1,9

1) Rechnerischer Wert Übernachtungen/Ankünfte.

## 2.2.5 Ankünfte, Übernachtungen und Aufenthaltsdauer der Gäste in Beherbergungsbetrieben 2011 nach Betriebsarten und Herkunftsländern

Betriebsart ----- Herkunftsland (Ständiger Wohnsitz)	2011				
	Ankünfte		Übernachtungen		Durchschnittliche Aufenthalts- dauer 1)
	insgesamt	Veränderung gegenüber dem Vorjahr	insgesamt	Veränderung gegenüber dem Vorjahr	
	Anzahl	%	Anzahl	%	
Hotels (ohne Hotels garnis)	78 985 424	5,5	158 236 481	5,0	2,0
Deutschland	61 100 358	5,5	122 350 713	5,0	2,0
Ausland	17 885 066	5,6	35 885 768	5,2	2,0
Europa	12 961 653	6,1	25 650 066	5,8	2,0
Belgien	760 088	3,8	1 609 982	2,7	2,1
Bulgarien	35 588	19,0	75 514	15,3	2,1
Dänemark	687 923	3,2	1 309 469	1,8	1,9
Estland	23 002	16,8	41 102	17,2	1,8
Finnland	174 987	6,4	341 180	8,0	1,9
Frankreich	920 917	7,3	1 660 767	6,6	1,8
Griechenland	100 417	-8,1	234 460	-13,0	2,3
Irland	84 371	-2,6	180 926	-3,9	2,1
Island	24 110	9,6	53 135	3,3	2,2
Italien	924 738	0,6	1 831 366	-1,8	2,0
Lettland	24 664	21,3	46 396	20,7	1,9
Litauen	37 402	8,1	63 342	13,3	1,7
Luxemburg	155 093	0,5	334 072	0,4	2,2
Malta	7 169	2,8	15 967	0,9	2,2
Niederlande	1 908 602	3,7	3 834 653	3,2	2,0
Norwegen	246 041	-0,3	457 383	1,6	1,9
Österreich	920 920	7,1	1 747 661	6,9	1,9
Polen	348 889	11,2	681 297	14,0	2,0
Portugal	77 788	-1,6	162 957	-0,6	2,1
Rumänien	88 903	15,2	219 284	16,6	2,5
Russische Föderation	460 369	22,2	1 055 043	16,5	2,3
Schweden	558 138	-0,7	956 774	2,2	1,7
Schweiz	1 511 454	12,8	2 918 349	14,1	1,9
Slowakei	48 530	16,1	116 865	16,2	2,4
Slowenien	37 026	5,0	73 161	6,2	2,0
Spanien	606 788	7,7	1 293 007	7,2	2,1
Tschechische Republik	198 599	12,5	375 087	13,0	1,9
Türkei	149 282	17,1	306 906	13,4	2,1
Ukraine	57 242	24,2	117 217	20,6	2,0
Ungarn	132 152	8,7	297 041	15,8	2,2
Vereinigtes Königreich	1 440 905	3,5	2 782 107	2,9	1,9
Zypern	10 028	3,5	24 384	1,4	2,4
Sonstige europäische Länder zusammen	199 528	8,5	433 212	12,1	2,2
Afrika	138 780	1,0	314 364	-5,1	2,3
Republik Südafrika	50 246	5,1	104 860	7,1	2,1
Sonstige afrikanische Länder zusammen	88 534	-1,2	209 504	-10,2	2,4
Asien	2 022 052	11,1	4 292 102	10,0	2,1
Arabische Golfstaaten	292 368	-0,8	806 309	0,6	2,8
China (einschl. Hongkong)	482 141	24,4	918 502	19,9	1,9
Indien	106 725	12,3	332 730	17,8	3,1
Israel	131 799	7,4	330 443	8,8	2,5
Japan	505 409	5,6	873 537	7,3	1,7
Korea, Republik	109 487	21,7	214 097	20,0	2,0
Taiwan	70 667	35,7	118 465	17,5	1,7
Sonstige asiatische Länder zusammen	323 456	8,1	698 019	6,6	2,2
Amerika	2 199 116	0,7	4 536 722	0,1	2,1
Kanada	196 480	4,1	380 401	3,2	1,9
USA	1 703 342	-1,8	3 452 063	-2,9	2,0
Mittelamerika/Karibik	56 778	9,0	131 723	10,5	2,3
Brasilien	153 981	23,2	365 396	22,6	2,4
Sonstige südamerikanische Länder zusammen	88 535	8,4	207 139	9,0	2,3
Australien, Ozeanien	180 962	4,7	381 505	5,6	2,1
Australien	157 627	6,0	331 813	6,4	2,1
Neuseeland, Ozeanien	23 335	-3,3	49 692	0,5	2,1
Ohne Angaben	382 503	-7,1	711 009	-5,9	1,9

1) Rechnerischer Wert Übernachtungen/Ankünfte.

## 2.2.5 Ankünfte, Übernachtungen und Aufenthaltsdauer der Gäste in Beherbergungsbetrieben 2011 nach Betriebsarten und Herkunftsländern

Betriebsart ----- Herkunftsland (Ständiger Wohnsitz)	2011				
	Ankünfte		Übernachtungen		Durchschnittliche Aufenthaltsdauer 1)
	insgesamt	Veränderung gegenüber dem Vorjahr	insgesamt	Veränderung gegenüber dem Vorjahr	
	Anzahl	%	Anzahl	%	Tage
Hotels garnis	23 431 453	8,9	50 400 571	7,9	2,2
Deutschland	18 211 924	8,8	38 709 745	7,5	2,1
Ausland	5 219 529	8,9	11 690 826	9,5	2,2
Europa	4 038 058	9,2	8 723 289	9,5	2,2
Belgien	146 997	10,6	276 852	9,7	1,9
Bulgarien	18 854	17,2	46 618	8,4	2,5
Dänemark	222 090	3,2	445 020	2,8	2,0
Estland	12 243	6,6	22 977	13,2	1,9
Finnland	75 487	5,7	163 628	5,3	2,2
Frankreich	286 704	8,9	611 267	12,3	2,1
Griechenland	43 300	3,9	119 699	4,5	2,8
Irland	31 016	-3,4	74 762	-2,1	2,4
Island	7 320	13,0	17 731	8,1	2,4
Italien	381 997	3,7	883 042	2,1	2,3
Lettland	15 647	10,8	29 498	10,7	1,9
Litauen	23 357	10,1	41 098	8,6	1,8
Luxemburg	33 410	9,6	62 217	8,3	1,9
Malta	3 238	9,1	10 147	13,6	3,1
Niederlande	467 489	7,3	891 945	5,6	1,9
Norwegen	78 374	1,1	156 928	1,8	2,0
Österreich	340 348	12,8	697 486	11,0	2,0
Polen	174 825	13,1	406 627	26,1	2,3
Portugal	28 812	7,1	77 655	7,2	2,7
Rumänien	50 875	5,9	124 908	21,7	2,5
Russische Föderation	205 731	31,2	504 366	34,0	2,5
Schweden	144 099	0,7	277 392	1,4	1,9
Schweiz	381 731	16,5	763 868	15,9	2,0
Slowakei	19 518	2,0	55 179	-1,5	2,8
Slowenien	17 779	10,6	39 861	13,1	2,2
Spanien	180 407	2,7	445 408	2,9	2,5
Tschechische Republik	81 971	15,8	176 895	15,9	2,2
Türkei	57 107	15,0	148 863	10,8	2,6
Ukraine	24 158	28,4	51 305	26,3	2,1
Ungarn	50 681	14,1	129 906	20,0	2,6
Vereinigtes Königreich	352 399	6,9	786 472	4,9	2,2
Zypern	3 172	14,1	8 334	10,1	2,6
Sonstige europäische Länder zusammen	76 922	9,9	175 335	7,6	2,3
Afrika	37 213	-1,5	109 552	3,7	2,9
Republik Südafrika	11 639	2,6	31 302	7,2	2,7
Sonstige afrikanische Länder zusammen	25 574	-3,2	78 250	2,3	3,1
Asien	461 180	17,1	1 246 290	18,4	2,7
Arabische Golfstaaten	40 547	22,7	137 891	23,8	3,4
China (einschl. Hongkong)	109 557	28,4	269 737	22,6	2,5
Indien	42 246	13,5	166 814	27,0	3,9
Israel	44 146	7,2	125 027	6,0	2,8
Japan	95 632	15,2	226 696	22,1	2,4
Korea, Republik	40 760	20,5	80 366	21,0	2,0
Taiwan	19 983	23,1	48 804	15,1	2,4
Sonstige asiatische Länder zusammen	68 309	6,8	190 955	7,5	2,8
Amerika	461 332	5,2	1 150 567	5,9	2,5
Kanada	52 716	2,8	125 486	5,5	2,4
USA	301 748	0,8	751 061	1,1	2,5
Mittelamerika/Karibik	16 540	6,4	43 138	9,0	2,6
Brasilien	56 549	23,5	144 326	23,5	2,6
Sonstige südamerikanische Länder zusammen	33 779	27,0	86 556	28,4	2,6
Australien, Ozeanien	73 561	6,7	169 957	5,0	2,3
Australien	64 323	7,4	147 855	5,7	2,3
Neuseeland, Ozeanien	9 238	1,8	22 102	0,6	2,4
Ohne Angaben	148 185	-4,7	291 171	-3,4	2,0

1) Rechnerischer Wert Übernachtungen/Ankünfte.

## 2.2.5 Ankünfte, Übernachtungen und Aufenthaltsdauer der Gäste in Beherbergungsbetrieben 2011 nach Betriebsarten und Herkunftsländern

Betriebsart ----- Herkunftsland (Ständiger Wohnsitz)	2011				
	Ankünfte		Übernachtungen		Durchschnittliche Aufenthaltsdauer 1)
	insgesamt	Veränderung gegenüber dem Vorjahr	insgesamt	Veränderung gegenüber dem Vorjahr	
	Anzahl	%	Anzahl	%	Tage
Gasthöfe	8 561 096	3,5	18 470 308	4,0	2,2
Deutschland	7 451 570	4,1	16 180 939	4,1	2,2
Ausland	1 109 526	-0,2	2 289 369	3,7	2,1
Europa	979 311	2,5	1 980 040	6,8	2,0
Belgien	62 336	3,5	135 215	0,8	2,2
Bulgarien	5 213	37,0	15 854	75,4	3,0
Dänemark	66 577	-5,6	92 763	-5,3	1,4
Estland	1 773	51,3	3 329	63,6	1,9
Finnland	8 516	-4,3	14 444	-5,3	1,7
Frankreich	53 119	7,5	101 417	4,7	1,9
Griechenland	3 522	3,4	9 974	6,3	2,8
Irland	2 393	-1,6	5 757	-5,5	2,4
Island	1 337	-6,4	3 152	3,6	2,4
Italien	66 851	0,2	129 684	1,9	1,9
Lettland	3 170	47,7	6 852	67,6	2,2
Litauen	3 567	5,4	7 400	-0,3	2,1
Luxemburg	7 607	1,3	18 665	-2,5	2,5
Malta	448	-2,6	1 132	-5,7	2,5
Niederlande	256 443	-2,5	437 478	-2,5	1,7
Norwegen	13 797	-5,1	21 893	-5,1	1,6
Österreich	83 785	7,2	177 285	9,8	2,1
Polen	47 357	10,5	144 772	30,6	3,1
Portugal	3 834	25,0	12 413	9,0	3,2
Rumänien	12 307	7,1	39 453	32,5	3,2
Russische Föderation	17 095	21,7	37 670	21,1	2,2
Schweden	37 767	-7,6	54 459	-7,8	1,4
Schweiz	97 404	13,1	182 790	13,6	1,9
Slowakei	8 532	20,4	34 369	54,7	4,0
Slowenien	7 159	20,1	20 268	35,2	2,8
Spanien	14 236	-3,3	32 587	4,5	2,3
Tschechische Republik	23 310	6,5	53 286	11,3	2,3
Türkei	5 040	0,7	15 530	19,3	3,1
Ukraine	2 866	29,3	6 336	14,9	2,2
Ungarn	14 975	8,2	54 228	30,0	3,6
Vereinigtes Königreich	36 105	-5,9	83 337	-4,8	2,3
Zypern	222	-53,4	809	-37,8	3,6
Sonstige europäische Länder zusammen	10 648	6,8	25 439	28,3	2,4
Afrika	2 901	-8,1	7 696	-8,1	2,7
Republik Südafrika	1 376	-21,8	3 147	-18,6	2,3
Sonstige afrikanische Länder zusammen	1 525	9,2	4 549	0,9	3,0
Asien	40 054	8,7	101 113	12,6	2,5
Arabische Golfstaaten	1 714	12,5	5 873	21,7	3,4
China (einschl. Hongkong)	9 385	25,7	26 274	7,1	2,8
Indien	1 612	1,6	13 243	27,3	8,2
Israel	5 004	25,4	12 039	27,9	2,4
Japan	13 173	-4,6	20 964	5,2	1,6
Korea, Republik	4 247	9,1	10 572	23,2	2,5
Taiwan	1 863	26,5	3 722	6,6	2,0
Sonstige asiatische Länder zusammen	3 056	-2,3	8 426	-2,1	2,8
Amerika	54 452	-6,6	136 579	-5,1	2,5
Kanada	6 011	2,4	12 914	7,2	2,1
USA	42 030	-9,3	106 909	-7,2	2,5
Mittelamerika/Karibik	1 225	-10,3	3 584	-21,3	2,9
Brasilien	3 374	7,7	8 048	17,2	2,4
Sonstige südamerikanische Länder zusammen	1 812	11,4	5 124	-4,5	2,8
Australien, Ozeanien	7 764	13,0	14 069	12,9	1,8
Australien	6 215	8,8	11 772	11,7	1,9
Neuseeland, Ozeanien	1 549	33,6	2 297	19,8	1,5
Ohne Angaben	25 044	-51,4	49 872	-49,9	2,0

1) Rechnerischer Wert Übernachtungen/Ankünfte.

2.2.5 Ankünfte, Übernachtungen und Aufenthaltsdauer der Gäste in Beherbergungsbetrieben 2011 nach Betriebsarten und Herkunftsländern

Betriebsart ----- Herkunftsland (Ständiger Wohnsitz)	2011				
	Ankünfte		Übernachtungen		Durchschnittliche Aufenthaltsdauer 1)
	insgesamt	Veränderung gegenüber dem Vorjahr	insgesamt	Veränderung gegenüber dem Vorjahr	
	Anzahl	%	Anzahl	%	Tage
Pensionen	4 605 125	5,2	13 674 410	3,7	3,0
Deutschland	4 030 095	4,8	12 150 551	2,9	3,0
Ausland	575 030	8,0	1 523 859	10,9	2,7
Europa	484 271	8,7	1 306 727	12,4	2,7
Belgien	30 323	9,1	79 727	6,5	2,6
Bulgarien	2 367	26,8	9 777	57,4	4,1
Dänemark	20 831	2,5	45 195	3,0	2,2
Estland	927	7,3	1 961	- 9,8	2,1
Finnland	5 965	13,5	13 548	16,4	2,3
Frankreich	32 278	12,1	71 017	12,0	2,2
Griechenland	2 721	- 4,7	9 523	6,2	3,5
Irland	1 922	10,5	4 768	- 3,9	2,5
Island	734	- 6,3	2 524	25,9	3,4
Italien	37 412	1,2	82 600	2,5	2,2
Lettland	1 715	18,7	4 510	45,7	2,6
Litauen	2 087	17,7	6 119	29,2	2,9
Luxemburg	4 246	14,6	12 977	8,6	3,1
Malta	262	- 31,2	758	- 1,9	2,9
Niederlande	88 339	4,8	214 848	3,7	2,4
Norwegen	4 939	- 4,4	10 702	- 2,5	2,2
Österreich	45 912	10,9	100 198	10,6	2,2
Polen	23 188	16,5	101 742	25,1	4,4
Portugal	2 674	25,3	9 636	36,6	3,6
Rumänien	8 182	27,5	34 720	20,1	4,2
Russische Föderation	15 004	37,0	40 443	38,9	2,7
Schweden	10 812	- 7,9	20 570	- 9,3	1,9
Schweiz	65 470	15,0	156 911	11,7	2,4
Slowakei	3 327	8,2	18 460	83,5	5,5
Slowenien	2 958	11,6	15 580	55,7	5,3
Spanien	13 814	2,0	33 237	10,3	2,4
Tschechische Republik	11 691	25,4	35 927	37,9	3,1
Türkei	3 495	17,6	13 104	45,5	3,7
Ukraine	2 048	20,7	5 993	34,7	2,9
Ungarn	8 420	19,4	52 427	61,5	6,2
Vereinigtes Königreich	22 609	- 8,0	66 073	0,4	2,9
Zypern	273	155,1	730	79,8	2,7
Sonstige europäische Länder zusammen	7 326	3,8	30 422	- 17,8	4,2
Afrika	2 314	0,8	10 965	41,9	4,7
Republik Südafrika	1 036	- 2,9	4 541	33,1	4,4
Sonstige afrikanische Länder zusammen	1 278	4,0	6 424	48,9	5,0
Asien	43 230	22,3	97 826	17,6	2,3
Arabische Golfstaaten	2 333	11,4	9 667	20,4	4,1
China (einschl. Hongkong)	14 107	30,8	26 838	19,9	1,9
Indien	2 356	82,4	7 061	9,2	3,0
Israel	4 383	18,0	14 156	26,8	3,2
Japan	10 647	2,2	16 446	- 0,5	1,5
Korea, Republik	3 512	79,9	8 365	48,0	2,4
Taiwan	1 631	30,2	3 321	21,9	2,0
Sonstige asiatische Länder zusammen	4 261	10,8	11 972	16,8	2,8
Amerika	34 895	- 1,3	83 777	- 4,3	2,4
Kanada	4 502	- 10,5	10 749	- 10,0	2,4
USA	24 754	- 1,9	58 643	- 4,9	2,4
Mittelamerika/Karibik	946	6,8	2 366	- 8,3	2,5
Brasilien	3 012	16,4	7 686	6,2	2,6
Sonstige südamerikanische Länder zusammen	1 681	2,7	4 333	5,1	2,6
Australien, Ozeanien	4 628	3,2	10 939	3,1	2,4
Australien	4 000	4,1	9 463	6,2	2,4
Neuseeland, Ozeanien	628	- 2,2	1 476	- 13,2	2,4
Ohne Angaben	5 692	- 40,8	13 625	- 38,3	2,4

1) Rechnerischer Wert Übernachtungen/Ankünfte.

2.2.5 Ankünfte, Übernachtungen und Aufenthaltsdauer der Gäste in Beherbergungsbetrieben 2011 nach Betriebsarten und Herkunftsländern

Betriebsart ----- Herkunftsland (Ständiger Wohnsitz)	2011				
	Ankünfte		Übernachtungen		Durchschnittliche Aufenthaltsdauer 1)
	insgesamt	Veränderung gegenüber dem Vorjahr	insgesamt	Veränderung gegenüber dem Vorjahr	
	Anzahl	%	Anzahl	%	Tage
Ferienunterkünfte und ähnliche Beherbergungsstätten	19 020 739	1,8	73 279 540	0,8	3,9
Deutschland	16 917 358	1,6	65 436 675	0,2	3,9
Ausland	2 103 381	3,6	7 842 865	5,4	3,7
Europa	1 763 489	3,2	6 798 770	4,7	3,9
Belgien	122 974	8,5	451 905	8,6	3,7
Bulgarien	5 377	37,7	22 521	48,0	4,2
Dänemark	123 888	5,6	407 881	6,8	3,3
Estland	2 993	6,7	7 892	20,8	2,6
Finnland	14 201	-3,6	40 251	-3,9	2,8
Frankreich	111 029	2,6	340 129	4,2	3,1
Griechenland	9 381	25,1	34 610	20,0	3,7
Irland	11 371	-15,2	34 328	-16,6	3,0
Island	2 953	-8,9	8 495	-5,8	2,9
Italien	66 665	-6,6	204 391	-7,5	3,1
Lettland	3 618	20,8	9 533	3,4	2,6
Litauen	4 452	-3,9	15 285	4,5	3,4
Luxemburg	10 526	-5,5	37 438	-0,3	3,6
Malta	633	-16,7	2 502	8,5	4,0
Niederlande	634 927	2,2	3 040 018	1,5	4,8
Norwegen	20 425	4,7	53 017	9,6	2,6
Österreich	56 237	-9,1	159 227	-5,8	2,8
Polen	73 818	26,6	331 563	49,4	4,5
Portugal	5 885	-9,8	21 534	-17,2	3,7
Rumänien	8 223	2,5	37 348	3,3	4,5
Russische Föderation	31 877	19,4	111 799	-2,8	3,5
Schweden	56 132	-6,1	148 292	-0,5	2,6
Schweiz	105 324	7,2	345 922	6,2	3,3
Slowakei	5 161	-1,6	37 944	48,8	7,4
Slowenien	8 425	7,7	29 640	26,0	3,5
Spanien	56 374	-1,9	184 865	3,6	3,3
Tschechische Republik	27 233	0,0	83 308	13,2	3,1
Türkei	7 878	19,6	27 429	33,6	3,5
Ukraine	5 260	1,4	18 861	-17,4	3,6
Ungarn	14 055	11,0	67 350	16,8	4,8
Vereinigtes Königreich	132 757	1,7	379 439	0,6	2,9
Zypern	638	-3,8	2 116	37,7	3,3
Sonstige europäische Länder zusammen	22 799	18,4	101 937	42,1	4,5
Afrika	9 315	-1,3	39 011	-1,9	4,2
Republik Südafrika	2 770	-17,7	9 815	-14,2	3,5
Sonstige afrikanische Länder zusammen	6 545	7,8	29 196	3,1	4,5
Asien	98 222	7,7	314 762	16,6	3,2
Arabische Golfstaaten	4 619	39,8	22 297	15,0	4,8
China (einschl. Hongkong)	20 212	12,5	64 707	36,1	3,2
Indien	7 283	22,4	25 332	16,1	3,5
Israel	13 505	11,9	61 842	20,8	4,6
Japan	16 597	-8,5	38 386	-4,7	2,3
Korea, Republik	12 646	3,0	27 062	-6,0	2,1
Taiwan	4 936	0,8	11 243	8,9	2,3
Sonstige asiatische Länder zusammen	18 424	11,0	63 893	26,1	3,5
Amerika	148 063	-0,6	456 279	5,5	3,1
Kanada	19 281	-11,0	60 092	0,7	3,1
USA	82 416	-5,6	257 791	1,0	3,1
Mittelamerika/Karibik	7 876	8,2	25 415	6,2	3,2
Brasilien	18 763	8,6	53 946	17,2	2,9
Sonstige südamerikanische Länder zusammen	19 727	28,5	59 035	23,6	3,0
Australien, Ozeanien	46 059	-8,8	128 785	-1,6	2,8
Australien	40 978	-5,9	115 284	0,7	2,8
Neuseeland, Ozeanien	5 081	-26,7	13 501	-18,1	2,7
Ohne Angaben	38 233	77,8	105 258	41,0	2,8

1) Rechnerischer Wert Übernachtungen/Ankünfte.

## 2.2.5 Ankünfte, Übernachtungen und Aufenthaltsdauer der Gäste in Beherbergungsbetrieben 2011 nach Betriebsarten und Herkunftsländern

Betriebsart ----- Herkunftsland (Ständiger Wohnsitz)	2011				
	Ankünfte		Übernachtungen		Durchschnittliche Aufenthaltsdauer 1)
	insgesamt	Veränderung gegenüber dem Vorjahr	insgesamt	Veränderung gegenüber dem Vorjahr	
	Anzahl	%	Anzahl	%	Tage
Erholungs- und Ferienheime	4 289 238	- 1,8	14 551 958	- 3,0	3,4
Deutschland	4 161 486	- 1,9	14 049 559	- 3,2	3,4
Ausland	127 752	1,8	502 399	1,6	3,9
Europa	103 474	0,5	383 263	- 0,7	3,7
Belgien	3 656	3,2	12 242	2,9	3,3
Bulgarien	556	.	.	.	.
Dänemark	7 818	- 11,5	22 394	2,9	2,9
Estland	.	3,5	866	7,6	4,9
Finnland	570	- 21,3	2 224	- 19,1	3,9
Frankreich	6 397	3,7	24 191	- 2,8	3,8
Griechenland	.	.	.	.	.
Irland	529	25,1	1 953	37,7	3,7
Island	181	- 87,5	551	- 80,9	3,0
Italien	3 565	- 6,3	10 998	- 9,2	3,1
Lettland	262	- 31,6	1 233	- 36,1	4,7
Litauen	456	- 12,1	1 343	- 41,2	2,9
Luxemburg	617	12,2	2 661	78,8	4,3
Malta	15	- 44,4	33	- 71,3	2,2
Niederlande	17 253	10,1	51 957	11,6	3,0
Norwegen	1 245	- 2,0	4 061	- 15,0	3,3
Österreich	7 047	- 26,7	20 137	- 17,6	2,9
Polen	7 047	16,7	35 218	3,1	5,0
Portugal	835	51,0	2 973	- 38,3	3,6
Rumänien	1 100	- 4,4	5 387	6,7	4,9
Russische Föderation	7 548	3,1	24 325	- 41,1	3,2
Schweden	1 938	34,1	4 892	29,3	2,5
Schweiz	16 501	3,9	55 664	- 0,6	3,4
Slowakei	266	- 48,4	1 582	- 46,6	5,9
Slowenien	454	22,0	1 395	45,9	3,1
Spanien	2 730	0,9	11 621	1,6	4,3
Tschechische Republik	2 142	5,5	7 216	3,7	3,4
Türkei	816	5,3	4 181	18,1	5,1
Ukraine	1 476	0,1	5 985	- 35,7	4,1
Ungarn	1 206	- 10,4	6 999	- 0,1	5,8
Vereinigtes Königreich	4 330	6,7	13 846	- 0,9	3,2
Zypern	.	.	.	.	.
Sonstige europäische Länder zusammen	4 132	32,3	37 835	105,6	9,2
Afrika	1 500	10,3	13 235	- 2,9	8,8
Republik Südafrika	299	27,8	1 994	17,6	6,7
Sonstige afrikanische Länder zusammen	1 201	6,7	11 241	- 5,8	9,4
Asien	11 914	11,7	39 819	24,5	3,3
Arabische Golfstaaten	270	1,9	1 028	- 31,4	3,8
China (einschl. Hongkong)	1 190	- 1,5	4 507	- 2,9	3,8
Indien	1 944	78,5	5 404	97,5	2,8
Israel	2 717	- 9,2	6 874	6,6	2,5
Japan	741	.	3 426	.	4,6
Korea, Republik	.	.	.	.	.
Taiwan	.	.	.	.	.
Sonstige asiatische Länder zusammen	4 392	26,2	16 656	55,6	3,8
Amerika	8 047	11,4	54 147	21,7	6,7
Kanada	543	- 25,5	9 810	47,1	18,1
USA	4 188	- 1,9	26 488	17,7	6,3
Mittelamerika/Karibik	434	- 12,9	4 890	- 3,5	11,3
Brasilien	530	30,2	1 873	- 2,5	3,5
Sonstige südamerikanische Länder zusammen	2 352	78,2	11 086	33,1	4,7
Australien, Ozeanien	1 196	27,2	4 245	- 2,7	3,5
Australien	418	31,0	1 917	5,5	4,6
Neuseeland, Ozeanien	778	25,3	2 328	- 8,6	3,0
Ohne Angaben	1 621	- 30,8	7 690	- 45,3	4,7

1) Rechnerischer Wert Übernachtungen/Ankünfte.



## 2.2.5 Ankünfte, Übernachtungen und Aufenthaltsdauer der Gäste in Beherbergungsbetrieben 2011 nach Betriebsarten und Herkunftsländern

Betriebsart ----- Herkunftsland (Ständiger Wohnsitz)	2011				
	Ankünfte		Übernachtungen		Durchschnittliche Aufenthaltsdauer 1)
	insgesamt	Veränderung gegenüber dem Vorjahr	insgesamt	Veränderung gegenüber dem Vorjahr	
	Anzahl	%	Anzahl	%	Tage
Ferienzentren	2 200 923	1,7	9 122 877	0,3	4,1
Deutschland	1 679 281	1,8	6 720 175	0,2	4,0
Ausland	521 642	1,3	2 402 702	0,7	4,6
Europa	514 080	1,2	2 374 235	0,6	4,6
Belgien	57 867	9,2	239 926	8,2	4,1
Bulgarien	70	.	.	.	.
Dänemark	50 914	4,3	170 218	2,7	3,3
Estland	.	-25,8	200	-26,5	1,4
Finnland	258	-26,3	1 181	22,4	4,6
Frankreich	6 725	-7,6	30 774	-5,4	4,6
Griechenland	.	.	.	.	.
Irland	95	-49,2	347	-63,4	3,7
Island	59	43,9	363	7,4	6,2
Italien	846	-21,2	4 465	-23,0	5,3
Lettland	53	278,6	220	254,8	4,2
Litauen	72	350,0	439	897,7	6,1
Luxemburg	1 939	-8,1	7 639	-14,3	3,9
Malta	59	-77,8	287	-60,4	4,9
Niederlande	334 570	-0,9	1 743 340	-1,0	5,2
Norwegen	6 386	17,5	9 666	27,4	1,5
Österreich	2 457	-15,2	9 928	-13,8	4,0
Polen	8 507	52,2	22 075	164,8	2,6
Portugal	30	-63,9	216	-79,0	7,2
Rumänien	78	129,4	487	235,9	6,2
Russische Föderation	480	14,6	1 585	-3,2	3,3
Schweden	24 593	-6,8	58 154	-10,1	2,4
Schweiz	4 574	-6,3	22 774	-18,7	5,0
Slowakei	190	5,0	1 839	9,6	9,7
Slowenien	55	-73,6	432	-79,6	7,9
Spanien	557	-1,1	7 498	168,9	13,5
Tschechische Republik	5 056	1,2	10 226	33,1	2,0
Türkei	41	57,7	127	-38,3	3,1
Ukraine	17	-71,2	60	-50,8	3,5
Ungarn	339	-25,7	1 593	-28,8	4,7
Vereinigtes Königreich	3 279	-2,9	16 810	-5,7	5,1
Zypern	.	.	.	.	.
Sonstige europäische Länder zusammen	1 429	32,7	4 102	5,1	2,9
Afrika	214	56,2	1 100	39,8	5,1
Republik Südafrika	102	72,9	464	70,6	4,5
Sonstige afrikanische Länder zusammen	112	43,6	636	23,5	5,7
Asien	2 242	16,7	9 959	14,5	4,4
Arabische Golfstaaten	177	0,0	1 027	-6,6	5,8
China (einschl. Hongkong)	156	403,2	609	83,4	3,9
Indien	57	46,2	238	24,0	4,2
Israel	619	64,6	3 823	61,2	6,2
Japan	109	.	472	.	4,3
Korea, Republik	.	.	.	.	.
Taiwan	.	.	.	.	.
Sonstige asiatische Länder zusammen	266	43,8	1 186	44,3	4,5
Amerika	4 678	1,6	16 071	2,0	3,4
Kanada	127	-25,7	616	-28,3	4,9
USA	4 423	2,2	14 903	3,6	3,4
Mittelamerika/Karibik	47	95,8	261	135,1	5,6
Brasilien	17	-22,7	28	-76,3	1,6
Sonstige südamerikanische Länder zusammen	64	6,7	263	-8,7	4,1
Australien, Ozeanien	112	107,4	658	204,6	5,9
Australien	99	130,2	581	224,6	5,9
Neuseeland, Ozeanien	13	18,2	77	108,1	5,9
Ohne Angaben	316	-17,5	679	-47,3	2,1

1) Rechnerischer Wert Übernachtungen/Ankünfte.

## 2.2.5 Ankünfte, Übernachtungen und Aufenthaltsdauer der Gäste in Beherbergungsbetrieben 2011 nach Betriebsarten und Herkunftsländern

Betriebsart Herkunftsland (Ständiger Wohnsitz)	2011				
	Ankünfte		Übernachtungen		Durchschnittliche Aufenthaltsdauer 1)
	insgesamt	Veränderung gegenüber dem Vorjahr	insgesamt	Veränderung gegenüber dem Vorjahr	
	Anzahl	%	Anzahl	%	Tage
Ferienhäuser und Ferienwohnungen	5 420 634	4,6	31 653 185	2,6	5,8
Deutschland	4 955 623	4,3	29 239 211	1,9	5,9
Ausland	465 011	7,2	2 413 974	10,8	5,2
Europa	422 920	7,0	2 187 459	10,8	5,2
Belgien	24 680	-3,2	109 554	-0,7	4,4
Bulgarien	1 365	57,8	8 814	46,0	6,5
Dänemark	31 571	4,5	123 090	7,3	3,9
Estland	611	126,3	2 582	148,5	4,2
Finnland	3 391	11,8	12 711	9,8	3,7
Frankreich	15 681	5,4	67 876	8,2	4,3
Griechenland	1 855	1,2	10 714	2,3	5,8
Irland	1 436	-8,1	6 097	-7,9	4,2
Island	435	-27,3	2 041	-28,4	4,7
Italien	10 980	0,3	47 822	-5,3	4,4
Lettland	592	-17,3	2 791	-9,3	4,7
Litauen	968	36,9	5 625	27,0	5,8
Luxemburg	3 014	19,4	14 830	5,4	4,9
Malta	176	60,0	664	10,5	3,8
Niederlande	199 239	4,1	1 049 673	3,6	5,3
Norwegen	4 758	6,7	19 264	12,0	4,0
Österreich	14 768	5,9	58 034	3,6	3,9
Polen	18 988	63,0	163 027	95,0	8,6
Portugal	1 182	-7,2	6 652	-10,1	5,6
Rumänien	2 306	26,0	19 325	43,0	8,4
Russische Föderation	6 116	26,4	30 952	23,7	5,1
Schweden	9 029	16,7	31 681	37,2	3,5
Schweiz	28 253	14,8	137 111	11,9	4,9
Slowakei	1 649	-6,0	25 839	95,9	15,7
Slowenien	2 105	55,7	16 157	84,4	7,7
Spanien	8 724	3,4	41 924	6,5	4,8
Tschechische Republik	6 282	6,6	33 594	19,8	5,3
Türkei	1 087	32,9	6 065	27,7	5,6
Ukraine	579	-4,6	2 729	-13,0	4,7
Ungarn	5 103	45,9	38 425	35,3	7,5
Vereinigtes Königreich	13 875	-11,6	69 587	-7,6	5,0
Zypern	157	86,9	609	89,1	3,9
Sonstige europäische Länder zusammen	1 965	27,1	21 600	66,8	11,0
Afrika	1 637	37,1	9 512	15,8	5,8
Republik Südafrika	634	-16,8	3 374	-28,1	5,3
Sonstige afrikanische Länder zusammen	1 003	132,2	6 138	74,3	6,1
Asien	17 161	28,9	101 855	23,3	5,9
Arabische Golfstaaten	2 446	45,1	15 299	14,4	6,3
China (einschl. Hongkong)	2 271	40,9	16 246	51,4	7,2
Indien	1 614	32,1	9 651	26,5	6,0
Israel	6 631	27,8	40 938	27,6	6,2
Japan	1 441	-9,7	5 910	4,6	4,1
Korea, Republik	397	13,4	1 802	-34,3	4,5
Taiwan	452	54,3	1 251	36,1	2,8
Sonstige asiatische Länder zusammen	1 909	40,0	10 758	13,6	5,6
Amerika	16 416	1,8	88 280	11,3	5,4
Kanada	1 999	-5,8	8 423	-7,9	4,2
USA	11 240	-0,6	65 146	12,1	5,8
Mittelamerika/Karibik	565	35,2	2 392	-13,8	4,2
Brasilien	1 468	7,5	6 496	32,8	4,4
Sonstige südamerikanische Länder zusammen	1 144	26,5	5 823	33,7	5,1
Australien, Ozeanien	3 733	-3,1	12 892	-4,1	3,5
Australien	3 372	-0,1	11 465	-3,6	3,4
Neuseeland, Ozeanien	361	-24,5	1 427	-7,6	4,0
Ohne Angaben	3 144	-23,4	13 976	-27,2	4,4

1) Rechnerischer Wert Übernachtungen/Ankünfte.

## 2.2.5 Ankünfte, Übernachtungen und Aufenthaltsdauer der Gäste in Beherbergungsbetrieben 2011 nach Betriebsarten und Herkunftsländern

Betriebsart Herkunftsland (Ständiger Wohnsitz)	2011				
	Ankünfte		Übernachtungen		Durchschnittliche Aufenthaltsdauer 1)
	insgesamt	Veränderung gegenüber dem Vorjahr	insgesamt	Veränderung gegenüber dem Vorjahr	
	Anzahl	%	Anzahl	%	Tage
Jugendherbergen und Hütten	7 109 944	2,0	17 951 520	1,0	2,5
Deutschland	6 120 968	1,7	15 427 730	0,2	2,5
Ausland	988 976	3,5	2 523 790	6,0	2,6
Europa	723 015	2,9	1 853 813	4,7	2,6
Belgien	36 771	17,6	90 183	25,1	2,5
Bulgarien	3 386	31,1	8 763	44,2	2,6
Dänemark	33 585	14,0	92 179	15,6	2,7
Estland	2 067	-5,1	4 244	-3,9	2,1
Finnland	9 982	-6,1	24 135	-9,2	2,4
Frankreich	82 226	2,9	217 288	5,3	2,6
Griechenland	4 776	-6,9	14 919	-3,2	3,1
Irland	9 311	-17,2	25 931	-19,4	2,8
Island	2 278	97,6	5 540	88,2	2,4
Italien	51 274	-7,7	141 106	-7,5	2,8
Lettland	2 711	44,0	5 289	27,4	2,0
Litauen	2 956	-12,8	7 878	0,1	2,7
Luxemburg	4 956	-16,7	12 308	-5,9	2,5
Malta	383	7,3	1 518	75,3	4,0
Niederlande	83 865	9,3	195 048	10,9	2,3
Norwegen	8 036	-3,7	20 026	6,6	2,5
Österreich	31 965	-9,7	71 128	-7,7	2,2
Polen	39 276	12,1	111 243	16,1	2,8
Portugal	3 838	-16,9	11 693	-8,3	3,0
Rumänien	4 739	-5,4	12 149	-30,4	2,6
Russische Föderation	17 733	25,6	54 937	16,7	3,1
Schweden	20 572	-15,0	53 565	-6,7	2,6
Schweiz	55 996	6,0	130 373	9,4	2,3
Slowakei	3 056	9,3	8 684	13,2	2,8
Slowenien	5 811	-1,4	11 656	-0,3	2,0
Spanien	44 363	-3,0	123 822	-0,8	2,8
Tschechische Republik	13 753	-4,0	32 272	4,3	2,3
Türkei	5 934	19,4	17 056	41,7	2,9
Ukraine	3 188	4,6	10 087	-1,8	3,2
Ungarn	7 407	0,6	20 333	1,6	2,7
Vereinigtes Königreich	111 273	3,6	279 196	3,4	2,5
Zypern	275	-45,5	864	-8,6	3,1
Sonstige europäische Länder zusammen	15 273	13,1	38 400	5,2	2,5
Afrika	5 964	-11,6	15 164	-11,5	2,5
Republik Südafrika	1 735	-24,9	3 983	-16,7	2,3
Sonstige afrikanische Länder zusammen	4 229	-4,6	11 181	-9,4	2,6
Asien	66 905	2,4	163 129	11,2	2,4
Arabische Golfstaaten	1 726	46,6	4 943	44,7	2,9
China (einschl. Hongkong)	16 595	9,8	43 345	36,1	2,6
Indien	3 668	1,9	10 039	-10,9	2,7
Israel	3 538	0,8	10 207	-0,9	2,9
Japan	14 306	-8,1	28 578	-4,6	2,0
Korea, Republik	11 017	4,3	21 437	0,3	1,9
Taiwan	4 198	-0,3	9 287	4,2	2,2
Sonstige asiatische Länder zusammen	11 857	2,5	35 293	18,9	3,0
Amerika	118 922	-1,7	297 781	1,6	2,5
Kanada	16 612	-10,9	41 243	-4,0	2,5
USA	62 565	-7,2	151 254	-5,6	2,4
Mittelamerika/Karibik	6 830	7,7	17 872	11,8	2,6
Brasilien	16 748	8,1	45 549	16,5	2,7
Sonstige südamerikanische Länder zusammen	16 167	23,7	41 863	20,4	2,6
Australien, Ozeanien	41 018	-10,1	110 990	-1,7	2,7
Australien	37 089	-6,8	101 321	0,8	2,7
Neuseeland, Ozeanien	3 929	-32,5	9 669	-21,7	2,5
Ohne Angaben	33 152	126,0	82 913	106,8	2,5

1) Rechnerischer Wert Übernachtungen/Ankünfte.

## 2.2.5 Ankünfte, Übernachtungen und Aufenthaltsdauer der Gäste in Beherbergungsbetrieben 2011 nach Betriebsarten und Herkunftsländern

Betriebsart Herkunftsland (Ständiger Wohnsitz)	2011				
	Ankünfte		Übernachtungen		Durchschnittliche Aufenthaltsdauer 1)
	insgesamt	Veränderung gegenüber dem Vorjahr	insgesamt	Veränderung gegenüber dem Vorjahr	
	Anzahl	%	Anzahl	%	Tage
Campingplätze	7 136 872	4,4	24 960 156	2,3	3,5
Deutschland	5 764 948	5,2	21 111 376	2,7	3,7
Ausland	1 371 924	1,3	3 848 780	0,2	2,8
Europa	1 342 666	2,2	3 792 833	0,7	2,8
Belgien	65 365	5,8	178 347	2,0	2,7
Bulgarien	631	13,5	1 469	-11,6	2,3
Dänemark	120 530	-2,3	280 044	-0,3	2,3
Estland	1 211	-11,4	1 982	-0,5	1,6
Finnland	14 190	-9,2	25 085	-0,7	1,8
Frankreich	51 209	-1,1	105 040	-1,5	2,1
Griechenland	1 058	24,5	2 325	14,9	2,2
Irland	3 003	-25,0	8 486	-31,1	2,8
Island	1 078	-3,7	2 118	-13,9	2,0
Italien	55 646	-0,1	106 752	-1,1	1,9
Lettland	1 089	-2,5	1 814	-7,6	1,7
Litauen	2 330	-9,8	4 161	6,0	1,8
Luxemburg	6 318	11,8	16 495	16,6	2,6
Malta	85	-32,0	161	-63,0	1,9
Niederlande	673 635	0,9	2 208 913	-1,7	3,3
Norwegen	24 842	6,7	47 125	6,4	1,9
Österreich	35 212	8,5	82 982	8,1	2,4
Polen	10 865	6,6	27 131	10,8	2,5
Portugal	1 453	-40,7	3 388	-64,1	2,3
Rumänien	866	-3,1	2 487	39,7	2,9
Russische Föderation	3 699	54,2	7 932	56,9	2,1
Schweden	38 685	-4,4	64 924	-6,6	1,7
Schweiz	121 766	17,9	326 841	17,8	2,7
Slowakei	1 090	-6,8	2 307	-12,8	2,1
Slowenien	1 801	-11,9	3 332	-26,3	1,9
Spanien	15 735	-2,0	39 546	2,3	2,5
Tschechische Republik	14 090	7,1	32 115	7,3	2,3
Türkei	302	-19,0	745	-8,1	2,5
Ukraine	541	5,3	1 335	28,2	2,5
Ungarn	3 247	20,1	9 514	25,3	2,9
Vereinigtes Königreich	65 696	-0,7	183 529	1,7	2,8
Zypern	11	-83,8	40	-80,9	3,6
Sonstige europäische Länder zusammen	5 387	83,6	14 368	70,4	2,7
Afrika	915	-24,4	1 968	-19,2	2,2
Republik Südafrika	691	-27,6	1 521	-21,3	2,2
Sonstige afrikanische Länder zusammen	224	-12,2	447	-11,1	2,0
Asien	6 686	10,3	9 859	8,4	1,5
Arabische Golfstaaten	122	-20,3	197	-41,2	1,6
China (einschl. Hongkong)	258	-12,5	457	-12,1	1,8
Indien	71	10,9	152	4,1	2,1
Israel	3 784	20,1	5 351	20,9	1,4
Japan	254	21,0	412	15,7	1,6
Korea, Republik	1 796	10,7	2 610	8,6	1,5
Taiwan	58	-1,7	112	43,6	1,9
Sonstige asiatische Länder zusammen	343	-32,6	568	-32,0	1,7
Amerika	8 100	6,6	14 983	-0,5	1,8
Kanada	2 191	13,5	3 808	0,8	1,7
USA	4 477	3,6	8 278	-4,3	1,8
Mittelamerika/Karibik	228	13,4	580	51,4	2,5
Brasilien	516	32,3	1 087	45,1	2,1
Sonstige südamerikanische Länder zusammen	688	-8,6	1 230	-17,5	1,8
Australien, Ozeanien	10 784	-33,7	23 276	-20,2	2,2
Australien	8 655	-36,5	18 706	-20,0	2,2
Neuseeland, Ozeanien	2 129	-19,3	4 570	-21,3	2,1
Ohne Angaben	2 773	-71,7	5 861	-68,5	2,1

1) Rechnerischer Wert Übernachtungen/Ankünfte.

## 2.2.5 Ankünfte, Übernachtungen und Aufenthaltsdauer der Gäste in Beherbergungsbetrieben 2011 nach Betriebsarten und Herkunftsländern

Betriebsart ----- Herkunftsland (Ständiger Wohnsitz)	2011				
	Ankünfte		Übernachtungen		Durchschnittliche Aufenthaltsdauer 1)
	insgesamt	Veränderung gegenüber dem Vorjahr	insgesamt	Veränderung gegenüber dem Vorjahr	
	Anzahl	%	Anzahl	%	Tage
Sonstige tourismusrelevante Unterkünfte	5 594 973	2,6	55 014 723	0,3	9,8
Deutschland	5 485 328	2,7	54 349 818	0,3	9,9
Ausland	109 645	-0,4	664 905	2,8	6,1
Europa	87 747	3,2	461 838	-1,2	5,3
Belgien	4 509	11,4	23 792	12,1	5,3
Bulgarien	414	53,9	2 092	15,5	5,1
Dänemark	967	4,4	3 377	4,2	3,5
Estland	177	34,1	1 104	73,6	6,2
Finnland	602	-20,6	2 256	-75,2	3,7
Frankreich	6 840	9,0	43 678	9,3	6,4
Griechenland	457	-31,9	3 639	-26,7	8,0
Irland	744	75,9	3 142	45,4	4,2
Island	378	.	1 297	.	3,4
Italien	5 060	-2,6	24 782	-0,5	4,9
Lettland	141	33,0	1 286	60,0	9,1
Litauen	275	-8,3	1 785	18,8	6,5
Luxemburg	2 806	2,4	35 700	3,4	12,7
Malta	36	.	163	.	4,5
Niederlande	6 348	1,9	25 293	2,6	4,0
Norwegen	478	-34,0	2 236	-7,7	4,7
Österreich	12 274	2,9	66 065	-14,1	5,4
Polen	5 251	0,2	23 347	-1,1	4,4
Portugal	413	8,7	2 619	23,5	6,3
Rumänien	1 225	-25,6	7 193	-50,6	5,9
Russische Föderation	3 330	22,4	29 350	20,3	8,8
Schweden	982	-15,4	3 020	-25,9	3,1
Schweiz	18 333	12,0	69 872	7,6	3,8
Slowakei	615	-4,8	2 872	3,6	4,7
Slowenien	348	-4,9	1 477	-10,3	4,2
Spanien	2 152	12,0	16 524	31,3	7,7
Tschechische Republik	2 014	-0,1	9 261	-11,6	4,6
Türkei	1 206	-9,2	7 480	-23,0	6,2
Ukraine	760	30,4	5 155	8,9	6,8
Ungarn	1 403	1,8	7 942	22,7	5,7
Vereinigtes Königreich	4 368	-16,1	15 540	-11,9	3,6
Zypern	90	-22,4	569	-11,0	6,3
Sonstige europäische Länder zusammen	2 751	38,7	17 930	28,4	6,5
Afrika	1 755	6,8	20 961	11,1	11,9
Republik Südafrika	342	33,6	1 566	13,1	4,6
Sonstige afrikanische Länder zusammen	1 413	1,8	19 395	10,9	13,7
Asien	8 230	1,5	85 858	8,0	10,4
Arabische Golfstaaten	1 560	5,0	24 622	5,7	15,8
China (einschl. Hongkong)	1 702	21,6	16 049	34,4	9,4
Indien	306	-19,3	2 148	-30,0	7,0
Israel	974	-5,8	5 937	-17,4	6,1
Japan	830	-13,0	8 838	16,1	10,6
Korea, Republik	391	-53,3	3 784	-17,5	9,7
Taiwan	152	56,7	805	-22,7	5,3
Sonstige asiatische Länder zusammen	2 315	20,7	23 675	14,1	10,2
Amerika	8 226	-23,3	50 207	-7,5	6,1
Kanada	695	-14,9	4 129	-4,0	5,9
USA	4 992	-37,0	26 852	-13,1	5,4
Mittelamerika/Karibik	526	21,2	5 186	-7,3	9,9
Brasilien	930	26,2	6 101	-4,7	6,6
Sonstige südamerikanische Länder zusammen	1 083	33,2	7 939	11,9	7,3
Australien, Ozeanien	560	-52,7	3 305	-32,9	5,9
Australien	480	-56,5	2 751	-39,4	5,7
Neuseeland, Ozeanien	80	0,0	554	41,3	6,9
Ohne Angaben	3 127	-8,1	42 736	96,5	13,7

1) Rechnerischer Wert Übernachtungen/Ankünfte.

## 2.2.5 Ankünfte, Übernachtungen und Aufenthaltsdauer der Gäste in Beherbergungsbetrieben 2011 nach Betriebsarten und Herkunftsländern

Betriebsart ----- Herkunftsland (Ständiger Wohnsitz)	2011				
	Ankünfte		Übernachtungen		Durchschnittliche Aufenthaltsdauer 1)
	insgesamt	Veränderung gegenüber dem Vorjahr	insgesamt	Veränderung gegenüber dem Vorjahr	
	Anzahl	%	Anzahl	%	Tage
Vorsorge- und Rehabilitationskliniken	2 147 149	- 0,9	44 921 768	- 1,2	20,9
Deutschland	2 117 410	- 0,6	44 646 832	- 1,2	21,1
Ausland	29 739	- 17,1	274 936	- 6,1	9,2
Europa	24 335	- 9,7	210 021	- 10,6	8,6
Belgien	1 279	2,2	15 202	10,0	11,9
Bulgarien	20	42,9	386	58,2	19,3
Dänemark	164	- 49,7	654	- 46,7	4,0
Estland	12	71,4	123	547,4	10,3
Finnland	110	- 71,9	379	- 95,0	3,4
Frankreich	1 624	- 12,9	21 915	0,1	13,5
Griechenland	125	- 27,3	1 209	- 52,0	9,7
Irland	40	- 58,8	228	- 60,2	5,7
Island	.	.	.	.	.
Italien	1 583	- 10,8	8 966	- 9,0	5,7
Lettland	30	114,3	783	241,9	26,1
Litauen	13	- 38,1	228	53,0	17,5
Luxemburg	1 815	2,3	33 064	4,2	18,2
Malta	.	.	.	.	.
Niederlande	1 402	- 7,3	10 486	- 0,7	7,5
Norwegen	107	- 73,5	551	- 45,0	5,1
Österreich	4 007	- 18,2	41 745	- 26,0	10,4
Polen	225	- 20,5	1 880	- 10,3	8,4
Portugal	68	30,8	932	82,4	13,7
Rumänien	46	- 92,4	814	.	17,7
Russische Föderation	1 020	22,4	12 709	27,4	12,5
Schweden	152	- 63,1	538	- 58,9	3,5
Schweiz	8 644	17,7	40 573	13,6	4,7
Slowakei	37	- 72,8	126	- 75,3	3,4
Slowenien	22	- 51,1	69	- 81,9	3,1
Spanien	364	- 8,8	2 965	- 15,3	8,1
Tschechische Republik	160	- 4,2	703	- 13,5	4,4
Türkei	245	- 22,7	2 725	- 32,1	11,1
Ukraine	112	31,8	1 037	46,3	9,3
Ungarn	135	10,7	1 970	116,7	14,6
Vereinigtes Königreich	498	- 61,8	3 000	- 34,9	6,0
Zypern	.	.	.	.	.
Sonstige europäische Länder zusammen	224	- 12,5	3 517	23,6	15,7
Afrika	290	23,4	4 095	87,2	14,1
Republik Südafrika	32	- 13,5	323	77,5	10,1
Sonstige afrikanische Länder zusammen	258	30,3	3 772	88,1	14,6
Asien	2 411	12,5	24 412	6,5	10,1
Arabische Golfstaaten	995	0,8	18 138	7,2	18,2
China (einschl. Hongkong)	215	2,4	414	- 47,3	1,9
Indien	25	78,6	176	10,0	7,0
Israel	445	8,8	3 071	22,6	6,9
Japan	108	- 34,5	175	- 43,0	1,6
Korea, Republik	56	16,7	103	- 12,0	1,8
Taiwan	80	321,1	110	197,3	1,4
Sonstige asiatische Länder zusammen	487	67,4	2 225	6,1	4,6
Amerika	1 148	- 72,0	5 615	- 55,8	4,9
Kanada	201	- 27,4	1 513	- 25,2	7,5
USA	779	- 78,8	3 472	- 65,7	4,5
Mittelamerika/Karibik	12	- 29,4	116	41,5	9,7
Brasilien	99	- 10,8	190	- 25,8	1,9
Sonstige südamerikanische Länder zusammen	57	62,9	324	57,3	5,7
Australien, Ozeanien	103	- 87,2	309	- 86,9	3,0
Australien	92	- 88,3	281	- 87,3	3,1
Neuseeland, Ozeanien	11	- 35,3	28	- 80,0	2,5
Ohne Angaben	1 452	- 12,1	30 484	72,2	21,0

1) Rechnerischer Wert Übernachtungen/Ankünfte.

## 2.2.5 Ankünfte, Übernachtungen und Aufenthaltsdauer der Gäste in Beherbergungsbetrieben 2011 nach Betriebsarten und Herkunftsländern

Betriebsart ----- Herkunftsland (Ständiger Wohnsitz)	2011				
	Ankünfte		Übernachtungen		Durchschnittliche Aufenthaltsdauer 1)
	insgesamt	Veränderung gegenüber dem Vorjahr	insgesamt	Veränderung gegenüber dem Vorjahr	
	Anzahl	%	Anzahl	%	Tage
Schulungsheime	3 447 824	4,9	10 092 955	7,6	2,9
Deutschland	3 367 918	4,9	9 702 986	7,5	2,9
Ausland	79 906	7,6	389 969	10,1	4,9
Europa	63 412	9,1	251 817	8,2	4,0
Belgien	3 230	15,4	8 590	16,0	2,7
Bulgarien	394	54,5	1 706	8,9	4,3
Dänemark	803	33,8	2 723	35,1	3,4
Estland	165	32,0	981	59,0	5,9
Finnland	492	34,4	1 877	23,2	3,8
Frankreich	5 216	18,2	21 763	20,3	4,2
Griechenland	332	-33,5	2 430	-0,7	7,3
Irland	704	116,0	2 914	83,5	4,1
Island	.	.	.	.	.
Italien	3 477	1,6	15 816	5,0	4,5
Lettland	111	20,7	503	-12,5	4,5
Litauen	262	-6,1	1 557	15,0	5,9
Luxemburg	991	2,5	2 636	-5,9	2,7
Malta	.	.	.	.	.
Niederlande	4 946	4,8	14 807	5,1	3,0
Norwegen	371	15,9	1 685	18,6	4,5
Österreich	8 267	17,6	24 320	18,7	2,9
Polen	5 026	1,4	21 467	-0,2	4,3
Portugal	345	5,2	1 687	4,8	4,9
Rumänien	1 179	13,0	6 379	.	5,4
Russische Föderation	2 310	22,4	16 641	15,4	7,2
Schweden	830	10,8	2 482	-10,3	3,0
Schweiz	9 689	7,3	29 299	0,2	3,0
Slowakei	578	13,3	2 746	21,5	4,8
Slowenien	326	1,6	1 408	11,4	4,3
Spanien	1 788	17,5	13 559	49,2	7,6
Tschechische Republik	1 854	0,2	8 558	-11,5	4,6
Türkei	961	-4,9	4 755	-16,5	4,9
Ukraine	648	30,1	4 118	2,3	6,4
Ungarn	1 268	1,0	5 972	7,3	4,7
Vereinigtes Königreich	3 870	-0,8	12 540	-3,8	3,2
Zypern	.	.	.	.	.
Sonstige europäische Länder zusammen	2 527	46,2	14 413	29,6	5,7
Afrika	1 465	4,0	16 866	1,1	11,5
Republik Südafrika	310	41,6	1 243	3,3	4,0
Sonstige afrikanische Länder zusammen	1 155	-2,9	15 623	0,9	13,5
Asien	5 819	-2,4	61 446	8,6	10,6
Arabische Golfstaaten	565	13,2	6 484	1,7	11,5
China (einschl. Hongkong)	1 487	25,0	15 635	40,2	10,5
Indien	281	-23,0	1 972	-32,2	7,0
Israel	529	-15,4	2 866	-38,8	5,4
Japan	722	-8,5	8 663	18,5	12,0
Korea, Republik	335	-57,6	3 681	-17,6	11,0
Taiwan	72	-7,7	695	-30,8	9,7
Sonstige asiatische Länder zusammen	1 828	12,4	21 450	15,0	11,7
Amerika	7 078	7,0	44 592	7,2	6,3
Kanada	494	-8,5	2 616	14,7	5,3
USA	4 213	-0,9	23 380	12,5	5,5
Mittelamerika/Karibik	514	23,3	5 070	-8,0	9,9
Brasilien	831	32,7	5 911	-3,9	7,1
Sonstige südamerikanische Länder zusammen	1 026	31,9	7 615	10,6	7,4
Australien, Ozeanien	457	20,6	2 996	16,7	6,6
Australien	388	22,8	2 470	6,6	6,4
Neuseeland, Ozeanien	69	9,5	526	108,7	7,6
Ohne Angaben	1 675	-4,4	12 252	203,5	7,3

1) Rechnerischer Wert Übernachtungen/Ankünfte.

Schaubild 8: Anteile der Übernachtungen in den Bundesländern an allen Übernachtungen 2011





## 2.2.6 Entwicklung der Ankünfte und Übernachtungen in Vorsorge- und Rehabilitationskliniken 2000 bis 2011 \*)

Monat	Ankünfte		Übernachtungen		Durchschnittliche Aufenthaltsdauer 2)
	Anzahl	% 1)	Anzahl	% 1)	Tage
2000					
Januar	158 358	17,8	3 182 821	10,0	20,1
Februar	166 904	19,5	3 495 762	11,3	20,9
März	189 004	10,6	4 009 198	7,0	21,2
April	182 272	8,7	4 075 552	8,7	22,4
Mai	206 871	15,1	4 369 060	7,7	21,1
Juni	191 981	3,6	4 262 256	6,0	22,2
Juli	194 767	3,7	4 524 756	5,1	23,2
August	219 344	12,3	4 617 957	5,9	21,1
September	203 106	3,0	4 418 200	5,7	21,8
Oktober	201 352	11,4	4 494 462	4,6	22,3
November	185 326	10,2	4 048 281	5,3	21,8
Dezember	124 857	-4,7	3 230 542	7,1	25,9
2000	2 228 145	9,2	48 885 429	7,2	21,9
2001					
Januar	176 199	16,6	3 443 030	7,8	3,8
Februar	159 397	-3,2	3 541 503	0,8	22,2
März	187 617	0,0	4 201 396	3,9	22,4
April	189 040	5,0	4 178 535	2,1	22,1
Mai	208 811	0,1	4 398 364	0,2	21,1
Juni	188 802	-4,1	4 293 683	0,6	22,7
Juli	204 148	2,3	4 568 730	0,6	22,4
August	211 039	-5,9	4 614 032	-0,3	21,9
September	195 405	-5,8	4 393 301	-0,9	22,5
Oktober	208 725	4,1	4 481 457	-0,5	21,5
November	171 405	-6,1	3 935 123	-2,9	23,0
Dezember	119 555	-4,2	3 053 226	-5,4	25,5
2001	2 218 646	-0,4	49 177 834	0,6	22,2
2002					
Januar	172 223	1,8	3 157 036	-8,3	18,3
Februar	162 125	1,6	3 401 031	-4,1	21,0
März	181 998	-3,1	4 013 363	-4,6	22,1
April	197 607	3,3	4 079 702	-3,0	20,6
Mai	198 905	-5,9	4 261 630	-3,7	21,4
Juni	187 753	-0,6	4 193 807	-2,2	22,3
Juli	216 549	5,2	4 472 280	-2,7	20,7
August	204 799	-3,6	4 456 326	-3,3	21,8
September	195 954	0,4	4 308 571	-1,9	22,0
Oktober	212 854	2,0	4 378 691	-1,7	20,6
November	176 904	4,6	3 862 836	-1,3	21,8
Dezember	125 849	5,0	3 043 282	0,0	24,2
2002	2 221 315	0,1	47 718 194	-2,9	21,5
2003					
Januar	163 801	-0,4	3 070 856	-2,4	18,7
Februar	156 552	-3,4	3 315 636	-3,3	21,2
März	180 395	1,6	3 960 904	-1,5	22,0
April	205 932	4,1	4 036 672	-1,4	19,6
Mai	199 709	-0,2	4 214 538	-1,3	21,1
Juni	182 010	-3,6	3 990 837	-5,4	21,9
Juli	210 033	-2,9	4 192 386	-6,2	20,0
August	191 015	-7,5	4 291 032	-4,3	22,5
September	204 559	3,9	4 043 578	-6,3	19,8
Oktober	195 389	-8,0	4 127 381	-5,8	21,1
November	159 966	-7,2	3 624 791	-5,6	22,7
Dezember	126 403	0,6	2 856 839	-5,9	22,6
2003	2 154 337	-3,0	45 656 702	-4,3	21,2

## 2.2.6 Entwicklung der Ankünfte und Übernachtungen in Vorsorge- und Rehabilitationskliniken 2000 bis 2011 \*)

Monat	Ankünfte		Übernachtungen		Durchschnittliche Aufenthaltsdauer 2)	
	Anzahl	% 1)	Anzahl	% 1)	Tage	
2004						
Januar	144 237	-12,0	2 846 465	-7,2	19,7	
Februar	150 927	-2,9	3 192 286	-3,1	21,2	
März	186 860	3,9	3 710 975	-6,0	19,9	
April	174 181	-15,1	3 669 543	-8,7	21,1	
Mai	175 207	-8,3	3 847 538	-8,1	22,0	
Juni	193 430	5,5	3 778 999	-5,8	19,5	
Juli	187 024	-9,6	4 021 303	-3,9	21,5	
August	197 333	3,5	4 125 109	-3,9	20,9	
September	191 891	-2,2	3 871 075	-4,3	20,2	
Oktober	187 280	-4,6	4 004 021	-3,0	21,4	
November	170 386	6,7	3 512 831	-2,9	20,6	
Dezember	130 748	3,3	2 865 155	0,4	21,9	
	2004	2 091 783	-2,9	43 489 305	-4,7	20,8
2005						
Januar	146 828	2,2	2 934 113	3,2	20,0	
Februar	161 676	7,5	3 120 046	-2,8	19,3	
März	187 101	-0,1	3 637 740	-2,0	19,4	
April	169 837	-2,9	3 588 328	-2,4	21,1	
Mai	188 479	7,0	3 796 868	-1,7	20,1	
Juni	191 070	-1,6	3 783 674	0,2	19,8	
Juli	185 735	-1,2	4 036 256	0,0	21,7	
August	201 128	1,9	3 992 826	-3,1	19,9	
September	186 700	-3,1	3 786 913	-2,3	20,3	
Oktober	184 596	-2,1	3 889 929	-3,0	21,1	
November	172 698	2,3	3 443 845	-1,7	19,9	
Dezember	127 176	-3,0	2 817 820	-1,8	22,2	
	2005	2 103 959	0,5	42 772 555	-1,7	20,3
2006						
Januar	149 525	1,5	2 924 253	-0,1	19,6	
Februar	150 419	-6,5	3 068 107	-1,1	20,4	
März	180 062	-3,5	3 582 101	-1,1	19,9	
April	173 629	2,4	3 595 867	0,4	20,7	
Mai	189 977	0,8	3 738 533	-1,5	19,7	
Juni	179 343	-7,1	3 668 258	-3,1	20,5	
Juli	182 034	-2,7	3 909 568	-3,4	21,5	
August	203 201	0,7	3 973 054	-1,1	19,6	
September	184 322	-1,4	3 791 256	0,0	20,6	
Oktober	195 945	6,1	3 970 040	2,4	20,3	
November	173 142	0,5	3 536 719	2,8	20,4	
Dezember	129 133	1,5	2 935 797	4,0	22,7	
	2006	2 093 046	-0,6	42 680 322	-0,3	20,4
2007						
Januar	162 005	8,7	3 034 440	4,1	18,7	
Februar	159 270	5,9	3 136 944	2,6	19,7	
März	185 589	3,3	3 751 332	4,9	20,2	
April	179 764	2,6	3 754 582	4,1	20,9	
Mai	201 602	6,0	3 900 793	4,4	19,3	
Juni	182 117	1,0	3 868 955	5,2	21,2	
Juli	201 437	10,3	4 100 806	4,8	20,4	
August	202 960	-0,1	4 089 619	3,0	20,1	
September	191 779	3,9	3 948 475	4,1	20,6	
Oktober	209 436	6,8	4 093 274	3,1	19,5	
November	179 535	3,7	3 788 968	7,3	21,1	
Dezember	129 055	0,0	3 125 834	6,8	24,2	
	2007	2 189 598	4,6	44 533 899	4,4	20,3

## 2.2.6 Entwicklung der Ankünfte und Übernachtungen in Vorsorge- und Rehabilitationskliniken 2000 bis 2011 \*)

Monat	Ankünfte		Übernachtungen		Durchschnittliche Aufenthaltsdauer
	Anzahl	% 1)	Anzahl	% 1)	Tage
2008					
Januar	167 905	-3,5	3 163 345	-4,1	18,8
Februar	164 388	-3,1	3 459 555	-9,3	21,0
März	179 791	3,2	3 870 350	-3,1	21,5
April	196 678	-8,6	3 828 202	-1,9	19,5
Mai	185 956	8,4	4 012 974	-2,8	21,6
Juni	186 662	-2,4	3 948 475	-2,0	21,2
Juli	206 102	-2,3	4 163 079	-1,5	20,2
August	188 660	7,6	4 135 265	-1,1	21,9
September	193 885	-1,1	3 962 018	-0,3	20,4
Oktober	201 810	3,8	4 107 807	-0,4	20,4
November	171 556	4,7	3 798 893	-0,3	22,1
Dezember	146 398	-11,8	3 241 750	-3,6	22,1
2008	2 189 791	0,0	45 691 713	-2,5	20,9
2009					
Januar	152 649	-9,1	3 094 166	-2,2	20,3
Februar	157 570	-4,1	3 307 535	-4,4	21,0
März	185 935	3,4	3 820 176	-1,3	20,5
April	191 427	-2,7	3 825 326	-0,1	20,0
Mai	182 157	-2,0	3 962 484	-1,3	21,8
Juni	190 427	2,0	3 933 192	-0,4	20,7
Juli	198 428	-3,7	4 184 038	0,5	21,1
August	191 054	1,3	4 168 850	0,8	21,8
September	200 393	3,4	4 013 774	1,3	20,0
Oktober	198 729	-1,5	4 235 121	3,1	21,3
November	177 659	3,6	3 882 393	2,2	21,9
Dezember	151 586	3,5	3 320 414	2,4	21,9
2009	2 178 014	-0,5	45 747 469	0,1	21,0
2010					
Januar	154 803	1,4	3 225 684	4,3	20,8
Februar	157 986	0,3	3 349 324	1,3	21,2
März	193 360	4,0	3 875 080	1,4	20,0
April	177 850	-7,1	3 814 922	-0,3	21,5
Mai	185 389	1,8	4 018 667	1,4	21,7
Juni	199 200	4,6	3 974 294	1,0	20,0
Juli	191 177	-3,7	4 181 820	-0,1	21,9
August	200 667	5,0	4 158 887	-0,2	20,7
September	199 187	-0,6	3 960 968	-1,3	19,9
Oktober	196 432	-1,2	4 137 003	-2,3	21,1
November	175 227	-1,4	3 693 257	-4,9	21,1
Dezember	134 408	-11,3	3 068 773	-7,6	22,8
2010	2 165 686	-0,5	45 458 679	-0,6	21,0
2011					
Januar	147 846	-4,5	3 075 054	-4,7	20,8
Februar	151 549	-4,1	3 191 288	-4,7	21,1
März	189 002	-2,3	3 730 552	-3,7	19,7
April	183 385	3,1	3 845 154	0,8	21,0
Mai	190 835	2,9	3 988 013	-0,8	20,9
Juni	189 062	-5,1	3 849 354	-3,1	20,4
Juli	184 851	-3,3	4 059 572	-2,9	22,0
August	206 832	3,1	4 124 968	-0,8	19,9
September	192 084	-3,6	3 989 746	0,7	20,8
Oktober	191 039	-2,7	4 115 122	-0,5	21,5
November	184 439	5,2	3 761 949	1,8	20,4
Dezember	136 225	1,3	3 190 996	4,0	23,4
2011	2 147 149	-0,9	44 921 768	-1,2	20,9

\*) Wegen der Durchführung von Rückkorrekturen können bei der Aufrechnung einzelner Monate Abweichungen zur Jahressumme entstehen. Die Berechnung der Veränderungsrate erfolgt auf der Grundlage jeweils rückkorrigierter Ergebnisse des entsprechenden Vorjahreszeitraumes.

1) Veränderung gegenüber Vorjahresmonat, -zeitraum.  
2) Rechnerischer Wert Übernachtungen/Ankünfte.

## 2.2.7 Entwicklung der Übernachtungen in Heilbädern und Seebädern 1999 bis 2011 nach Bundesländern \*)

Land	Übernachtungen in Heilbädern zusammen	Davon Übernachtungen in			Übernachtungen in Seebädern
		Mineral- und Moorbädern	Heilklimatischen Kurorten	Kneippkurorten	
Anzahl					
<b>Baden-Württemberg</b>					
1999	12 368 875	6 827 357	3 485 270	2 056 248	–
2000	12 848 359	7 186 649	3 570 886	2 090 824	–
2001	12 721 302	7 120 440	3 564 024	2 036 838	–
2002	12 215 422	6 825 314	3 418 059	1 972 049	–
2003	11 680 574	6 451 389	3 313 864	1 915 321	–
2004	11 887 435	6 460 097	3 462 218	1 965 120	–
2005	11 805 727	6 300 047	3 515 184	1 990 496	–
2006	11 601 158	6 192 308	3 569 991	1 838 859	–
2007	11 667 909	6 348 311	3 468 429	1 851 169	–
2008	11 894 276	6 548 181	3 510 498	1 835 597	–
2009	11 666 529	6 303 426	3 505 819	1 857 284	–
2010	11 631 229	6 281 008	3 475 311	1 874 910	–
2011	11 740 686	6 283 101	3 553 678	1 903 907	–
<b>Bayern</b>					
1999	21 811 166	11 596 170	7 483 633	2 731 363	–
2000	22 572 974	12 058 584	7 640 595	2 873 795	–
2001	22 754 535	12 449 199	7 538 642	2 766 694	–
2002	21 550 563	11 416 324	7 601 537	2 532 702	–
2003	20 887 244	10 937 742	7 442 144	2 507 358	–
2004	21 136 961	11 014 899	7 420 010	2 702 052	–
2005	20 842 142	10 544 110	7 693 415	2 604 617	–
2006	20 501 453	10 525 297	7 458 401	2 517 755	–
2007	21 747 473	11 828 044	7 517 879	2 401 550	–
2008	21 835 897	11 694 486	5 875 220	4 266 191	–
2009	21 593 899	11 438 134	5 825 932	4 329 833	–
2010	21 594 086	11 499 111	5 843 278	4 251 697	–
2011	22 145 119	11 793 575	7 764 432	2 587 112	–
<b>Berlin</b>	–	–	–	–	–
<b>Brandenburg</b>					
1999	500 077	393 920	–	106 157	–
2000	550 796	443 688	–	107 108	–
2001	829 918	705 536	–	124 382	–
2002	900 923	770 582	–	130 341	–
2003	932 837	806 311	–	126 526	–
2004	964 514	844 934	–	119 580	–
2005	872 791	755 996	–	116 795	–
2006	1 207 847	1 085 199	–	122 648	–
2007	1 263 955	1 130 555	–	133 400	–
2008	1 268 913	1 137 352	–	131 561	–
2009	1 313 475	1 181 418	–	132 057	–
2010	1 416 486	1 256 678	–	159 808	–
2011	1 451 756	1 325 472	–	126 284	–
<b>Bremen</b>	–	–	–	–	–
<b>Hamburg</b>	–	–	–	–	–

## 2.2.7 Entwicklung der Übernachtungen in Heilbädern und Seebädern 1999 bis 2011 nach Bundesländern \*)

Land	Übernachtungen in Heilbädern zusammen	Davon Übernachtungen in			Übernachtungen in Seebädern
		Mineral- und Moorbädern	Heilklimatischen Kurorten	Kneippkurorten	
Anzahl					
<b>Hessen</b>					
1999	7 234 694	5 355 028	1 339 668	539 998	–
2000	7 728 030	5 833 325	1 360 508	534 197	–
2001	7 721 247	6 079 889	1 082 356	550 002	–
2002	7 530 672	5 840 740	1 186 985	502 947	–
2003	7 220 824	5 573 269	1 173 186	474 369	–
2004	6 947 822	5 350 007	1 147 231	450 584	–
2005	6 875 636	5 250 749	1 184 167	440 720	–
2006	6 976 449	5 388 073	1 159 271	429 105	–
2007	7 216 726	5 685 978	1 089 584	441 164	–
2008	7 311 941	5 775 759	1 084 703	451 479	–
2009	7 446 032	5 864 637	1 117 810	463 585	–
2010	7 415 095	5 781 060	1 170 603	463 432	–
2011	7 458 829	5 805 965	1 187 707	465 157	–
<b>Mecklenburg-Vorpommern</b>					
1999	136 625	–	136 625	–	9 008 594
2000	155 235	–	155 235	–	10 393 626
2001	173 505	–	173 505	–	11 350 063
2002	166 005	–	166 005	–	12 175 468
2003	173 407	–	173 407	–	12 608 631
2004	153 326	–	153 326	–	13 883 370
2005	167 992	–	167 992	–	14 059 241
2006	169 268	–	169 268	–	14 169 635
2007	177 120	–	177 120	–	15 175 093
2008	799 284	–	190 530	608 754	15 144 611
2009	806 127	–	202 129	603 998	15 462 360
2010	784 109	–	197 785	586 324	14 791 302
2011	.	–	.	–	15 323 107
<b>Niedersachsen</b>					
1999	7 722 210	4 359 290	2 509 488	853 432	9 513 165
2000	8 001 833	4 625 905	2 467 723	908 205	9 844 195
2001	7 843 960	4 588 423	2 361 461	894 076	10 108 605
2002	7 533 764	4 454 571	2 213 637	865 556	9 743 963
2003	7 313 417	4 407 743	2 043 567	862 107	9 540 384
2004	7 058 096	4 280 894	1 948 791	828 411	10 590 280
2005	6 869 436	4 201 524	1 888 388	779 524	10 370 773
2006	6 879 929	4 290 821	1 811 538	777 570	10 249 420
2007	6 850 442	4 396 133	1 683 102	771 207	10 615 059
2008	6 949 117	4 580 511	1 631 056	737 550	10 632 814
2009	7 009 923	4 621 615	1 643 593	744 715	10 940 942
2010	6 920 010	4 743 422	1 676 568	500 020	11 025 720
2011	5 645 770	4 229 522	615 111	801 137	10 040 661
<b>Nordrhein-Westfalen</b>					
1999	8 099 722	4 850 870	1 163 263	2 085 589	–
2000	8 692 624	5 223 106	1 201 037	2 268 481	–
2001	8 885 684	5 249 296	1 199 571	2 436 817	–
2002	8 663 307	5 125 204	1 147 708	2 390 395	–
2003	8 387 526	4 906 242	1 168 009	2 313 275	–
2004	8 345 500	4 780 681	1 223 469	2 341 350	–
2005	8 433 080	4 862 622	1 220 782	2 349 676	–
2006	8 448 099	4 880 408	1 234 044	2 333 647	–
2007	8 475 615	4 971 800	1 161 326	2 342 489	–
2008	8 662 008	5 143 322	1 226 484	2 292 202	–
2009	8 586 946	5 087 891	1 226 934	2 272 121	–
2010	8 486 701	5 055 646	1 207 236	2 223 819	–
2011	8 566 569	5 049 841	1 338 610	2 178 118	–

## 2.2.7 Entwicklung der Übernachtungen in Heilbädern und Seebädern 1999 bis 2011 nach Bundesländern \*)

Land	Übernachtungen in Heilbädern zusammen	Davon Übernachtungen in			Übernachtungen in Seebädern
		Mineral- und Moorbädern	Heilklimatischen Kurorten	Kneippkurorten	
Anzahl					
<b>Rheinland-Pfalz</b>					
1999	3 785 288	2 505 923	301 642	977 723	–
2000	3 943 651	2 594 764	326 885	1 022 002	–
2001	3 972 801	2 611 128	347 544	1 014 129	–
2002	3 838 333	2 503 463	340 372	994 498	–
2003	3 718 801	2 410 567	347 871	960 363	–
2004	3 875 090	2 551 764	336 082	987 244	–
2005	3 885 454	2 639 899	316 433	929 122	–
2006	3 940 655	2 712 002	310 315	918 338	–
2007	3 857 562	2 605 335	304 484	947 743	–
2008	3 638 214	2 633 713	304 512	699 989	–
2009	3 551 061	2 574 640	301 905	674 516	–
2010	4 275 179	3 379 690	284 872	610 617	–
2011	4 320 424	3 432 364	268 842	619 218	–
<b>Saarland</b>					
1999	374 772	–	207 518	167 254	–
2000	418 697	–	225 281	193 416	–
2001	406 837	–	230 055	176 782	–
2002	385 291	–	233 227	152 064	–
2003	386 050	–	238 007	148 043	–
2004	341 971	–	197 132	144 839	–
2005	335 701	–	198 803	136 898	–
2006	336 567	–	190 947	145 620	–
2007	333 001	–	175 281	157 720	–
2008	355 333	–	198 616	156 717	–
2009	364 011	–	202 720	161 291	–
2010	358 028	–	194 459	163 569	–
2011	354 385	–	186 951	.	–
<b>Sachsen</b>					
1999	1 663 606	1 407 583	–	256 023	–
2000	1 693 852	1 437 564	–	256 288	–
2001	1 685 804	1 418 164	–	267 640	–
2002	1 606 183	1 394 850	–	211 333	–
2003	1 533 264	1 305 732	–	227 532	–
2004	1 579 404	1 232 127	–	347 277	–
2005	1 622 464	1 259 890	–	362 574	–
2006	1 450 494	1 046 312	–	404 182	–
2007	1 787 796	1 363 074	–	424 722	–
2008	1 853 526	1 415 351	–	438 175	–
2009	1 793 398	1 372 774	–	420 624	–
2010	1 935 847	1 371 591	–	564 256	–
2011	1 873 345	1 314 052	–	559 293	–
<b>Sachsen-Anhalt</b>					
1999	808 149	808 149	–	–	–
2000	882 347	882 347	–	–	–
2001	911 108	911 108	–	–	–
2002	895 051	895 051	–	–	–
2003	877 825	877 825	–	–	–
2004	824 165	824 165	–	–	–
2005	831 227	831 227	–	–	–
2006	834 950	834 950	–	–	–
2007	873 996	873 996	–	–	–
2008	962 800	962 800	–	–	–
2009	948 063	948 063	–	–	–
2010	757 169	757 169	–	–	–
2011	794 756	794 756	–	–	–

## 2.2.7 Entwicklung der Übernachtungen in Heilbädern und Seebädern 1999 bis 2011 nach Bundesländern \*)

Land	Übernachtungen in Heilbädern zusammen	Davon Übernachtungen in			Übernachtungen in Seebädern
		Mineral- und Moorbädern	Heilklimatischen Kurorten	Kneippkurorten	
Anzahl					
<b>Schleswig-Holstein</b>					
1999	1 200 688	536 181	99 096	565 411	12 820 613
2000	1 213 479	539 322	97 084	577 073	12 903 347
2001	1 257 990	583 649	96 715	577 626	12 845 128
2002	1 218 525	576 671	86 717	555 137	12 582 972
2003	1 162 556	556 067	89 923	516 566	13 588 841
2004	1 099 050	501 082	100 587	497 381	14 452 146
2005	1 118 583	484 951	90 207	543 425	14 494 119
2006	1 126 806	468 840	80 099	577 867	14 888 719
2007	1 164 892	489 370	77 902	597 620	15 234 380
2008	1 147 782	498 819	46 961	602 002	15 373 181
2009	1 155 636	502 636	51 521	601 479	15 697 378
2010	1 155 169	500 078	46 837	608 254	15 724 639
2011	1 132 629	481 600	43 961	607 068	15 681 750
<b>Thüringen</b>					
1999	1 414 818	1 406 625	–	8 193	–
2000	1 984 034	1 606 454	368 926	8 654	–
2001	2 103 450	1 622 437	230 240	250 773	–
2002	2 048 269	1 583 820	226 534	237 915	–
2003	2 058 647	1 543 810	283 824	231 013	–
2004	1 982 969	1 495 612	267 205	220 152	–
2005	1 938 965	1 483 425	246 399	209 141	–
2006	1 906 053	1 472 135	229 824	204 094	–
2007	2 006 339	1 567 965	240 114	198 260	–
2008	2 100 978	1 643 398	252 950	204 630	–
2009	2 220 706	1 729 531	274 206	216 969	–
2010	2 238 094	1 759 562	276 562	201 970	–
2011	2 210 787	1 773 456	252 466	.	–
<b>Deutschland</b>					
1999	67 120 690	39 238 947	17 534 352	10 347 391	31 342 372
2000	70 685 911	41 549 361	18 296 507	10 840 043	33 141 168
2001	71 259 141	42 428 161	17 735 221	11 095 759	34 303 796
2002	68 552 308	41 386 590	16 620 781	10 544 937	34 502 403
2003	66 332 972	39 776 697	16 273 802	10 282 473	35 737 856
2004	66 196 303	39 336 262	16 256 051	10 603 990	38 925 796
2005	65 599 198	38 614 440	16 521 770	10 462 988	38 924 133
2006	65 379 728	38 896 345	16 213 698	10 269 685	39 307 774
2007	67 422 826	41 260 561	15 895 221	10 267 044	41 024 532
2008	68 780 069	42 033 692	14 321 530	12 424 847	41 150 606
2009	68 455 806	41 624 765	14 352 569	12 478 472	42 100 680
2010	68 967 202	42 385 015	14 373 511	12 208 676	41 541 661
2011	67 885 171	42 283 704	15 401 874	10 199 593	41 045 518

\*) Ab 2004: Einschließlich Campingplätze.

Schaubild 9: Ankünfte, Übernachtungen und durchschnittliche Aufenthaltsdauer der Gäste auf Campingplätzen 2011

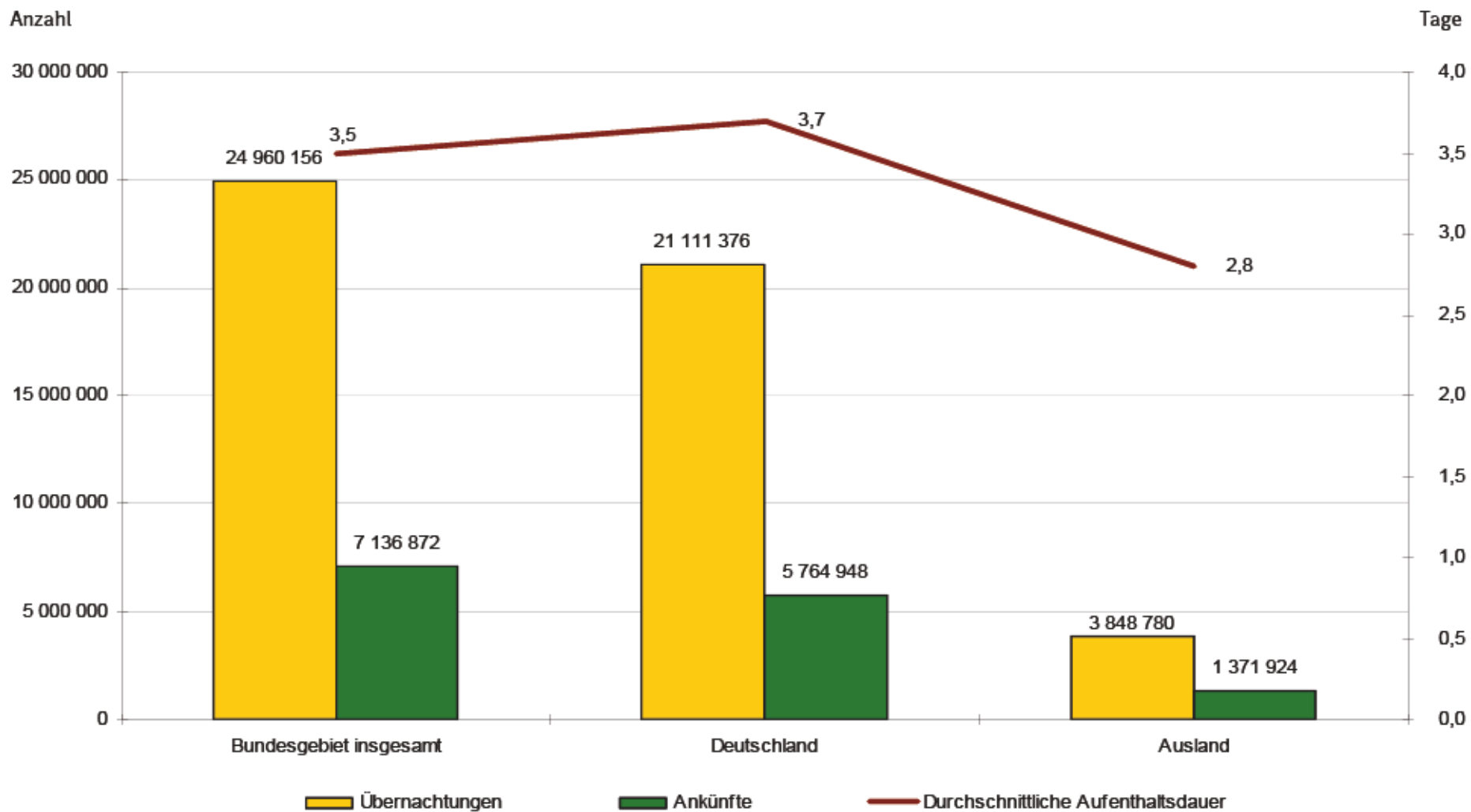



## 2.2.8 Ankünfte, Übernachtungen und Aufenthaltsdauer der Gäste auf Campingplätzen 2011 nach Bundesländern und Herkunftsländern

Bundesland Herkunftsland (Ständiger Wohnsitz)	2011				
	Ankünfte		Übernachtungen		Durchschnittliche Aufenthaltsdauer 1)
	insgesamt	Veränderung gegenüber dem Vorjahr	insgesamt	Veränderung gegenüber dem Vorjahr	
	Anzahl	%	Anzahl	%	Tage
Bundesgebiet	7 136 872	4,4	24 960 156	2,3	3,5
Deutschland	5 764 948	5,2	21 111 376	2,7	3,7
Ausland	1 371 924	1,3	3 848 780	0,2	2,8
Europa	1 342 666	2,2	3 792 833	0,7	2,8
Belgien	65 365	5,8	178 347	2,0	2,7
Bulgarien	631	13,5	1 469	-11,6	2,3
Dänemark	120 530	-2,3	280 044	-0,3	2,3
Estland	1 211	-11,4	1 982	-0,5	1,6
Finnland	14 190	-9,2	25 085	-0,7	1,8
Frankreich	51 209	-1,1	105 040	-1,5	2,1
Griechenland	1 058	24,5	2 325	14,9	2,2
Irland	3 003	-25,0	8 486	-31,1	2,8
Island	1 078	-3,7	2 118	-13,9	2,0
Italien	55 646	-0,1	106 752	-1,1	1,9
Lettland	1 089	-2,5	1 814	-7,6	1,7
Litauen	2 330	-9,8	4 161	6,0	1,8
Luxemburg	6 318	11,8	16 495	16,6	2,6
Malta	85	-32,0	161	-63,0	1,9
Niederlande	673 635	0,9	2 208 913	-1,7	3,3
Norwegen	24 842	6,7	47 125	6,4	1,9
Österreich	35 212	8,5	82 982	8,1	2,4
Polen	10 865	6,6	27 131	10,8	2,5
Portugal	1 453	-40,7	3 388	-64,1	2,3
Rumänien	866	-3,1	2 487	39,7	2,9
Russische Föderation	3 699	54,2	7 932	56,9	2,1
Schweden	38 685	-4,4	64 924	-6,6	1,7
Schweiz	121 766	17,9	326 841	17,8	2,7
Slowakei	1 090	-6,8	2 307	-12,8	2,1
Slowenien	1 801	-11,9	3 332	-26,3	1,9
Spanien	15 735	-2,0	39 546	2,3	2,5
Tschechische Republik	14 090	7,1	32 115	7,3	2,3
Türkei	302	-19,0	745	-8,1	2,5
Ukraine	541	5,3	1 335	28,2	2,5
Ungarn	3 247	20,1	9 514	25,3	2,9
Vereinigtes Königreich	65 696	-0,7	183 529	1,7	2,8
Zypern	11	-83,8	40	-80,9	3,6
Sonstige europäische Länder zusammen	5 387	83,6	14 368	70,4	2,7
Afrika	915	-24,4	1 968	-19,2	2,2
Republik Südafrika	691	-27,6	1 521	-21,3	2,2
Sonstige afrikanische Länder zusammen	224	-12,2	447	-11,1	2,0
Asien	6 686	10,3	9 859	8,4	1,5
Arabische Golfstaaten	122	-20,3	197	-41,2	1,6
China (einschl. Hongkong)	258	-12,5	457	-12,1	1,8
Indien	71	10,9	152	4,1	2,1
Israel	3 784	20,1	5 351	20,9	1,4
Japan	254	21,0	412	15,7	1,6
Korea, Republik	1 796	10,7	2 610	8,6	1,5
Taiwan	58	-1,7	112	43,6	1,9
Sonstige asiatische Länder zusammen	343	-32,6	568	-32,0	1,7
Amerika	8 100	6,6	14 983	-0,5	1,8
Kanada	2 191	13,5	3 808	0,8	1,7
USA	4 477	3,6	8 278	-4,3	1,8
Mittelamerika/Karibik	228	13,4	580	51,4	2,5
Brasilien	516	32,3	1 087	45,1	2,1
Sonstige südamerikanische Länder zusammen	688	-8,6	1 230	-17,5	1,8
Australien, Ozeanien	10 784	-33,7	23 276	-20,2	2,2
Australien	8 655	-36,5	18 706	-20,0	2,2
Neuseeland, Ozeanien	2 129	-19,3	4 570	-21,3	2,1
Ohne Angaben	2 773	-71,7	5 861	-68,5	2,1

1) Rechnerischer Wert Übernachtungen/Ankünfte.

## 2.2.8 Ankünfte, Übernachtungen und Aufenthaltsdauer der Gäste auf Campingplätzen 2011 nach Bundesländern und Herkunftsländern

Bundesland Herkunftsland (Ständiger Wohnsitz)	2011				
	Ankünfte		Übernachtungen		Durchschnittliche Aufenthaltsdauer 1)
	insgesamt	Veränderung gegenüber dem Vorjahr	insgesamt	Veränderung gegenüber dem Vorjahr	
	Anzahl	%	Anzahl	%	Tage
Baden-Württemberg	927 360	9,5	3 210 652	4,7	3,5
Deutschland	634 063	10,4	2 357 226	3,8	3,7
Ausland	293 297	7,5	853 426	7,4	2,9
Europa	286 801	7,5	842 843	7,4	2,9
Belgien	9 220	3,8	27 813	-12,0	3,0
Bulgarien	46	-37,8	101	-60,5	2,2
Dänemark	7 223	-5,1	16 930	-4,9	2,3
Estland	207	15,0	365	39,8	1,8
Finnland	1 060	-17,7	1 758	-18,9	1,7
Frankreich	19 477	5,9	38 539	7,0	2,0
Griechenland	403	50,9	864	43,0	2,1
Irland	868	-3,7	2 640	4,3	3,0
Island	218	63,9	340	32,3	1,6
Italien	10 659	-8,3	21 157	-8,6	2,0
Lettland	155	-10,4	360	-4,8	2,3
Litauen	316	42,3	593	58,1	1,9
Luxemburg	1 643	3,1	4 780	-2,5	2,9
Malta	32	60,0	63	65,8	2,0
Niederlande	133 330	5,0	450 680	6,3	3,4
Norwegen	1 339	18,5	2 384	27,4	1,8
Österreich	6 199	6,8	13 655	0,2	2,2
Polen	1 220	-0,6	4 691	20,5	3,8
Portugal	302	-16,1	676	-13,6	2,2
Rumänien	204	8,5	821	125,5	4,0
Russische Föderation	306	1,3	432	-32,1	1,4
Schweden	2 324	-13,1	4 111	-14,5	1,8
Schweiz	64 755	24,6	177 775	22,4	2,7
Slowakei	187	-5,1	427	-45,0	2,3
Slowenien	391	-9,1	819	-53,8	2,1
Spanien	5 192	-7,4	12 843	-6,3	2,5
Tschechische Republik	1 610	42,9	3 111	49,8	1,9
Türkei	35	20,7	105	22,1	3,0
Ukraine	83	25,8	165	-4,6	2,0
Ungarn	689	10,4	1 717	-27,0	2,5
Vereinigtes Königreich	16 632	2,5	50 981	6,7	3,1
Zypern	-	-100,0	-	-100,0	-
Sonstige europäische Länder zusammen	476	12,8	1 147	17,4	2,4
Afrika	155	-53,3	284	-39,2	1,8
Republik Südafrika	115	-47,2	196	-37,6	1,7
Sonstige afrikanische Länder zusammen	40	-64,9	88	-42,5	2,2
Asien	2 302	17,1	3 560	26,9	1,5
Arabische Golfstaaten	29	-35,6	54	-48,1	1,9
China (einschl. Hongkong)	84	16,7	153	15,9	1,8
Indien	30	233,3	69	666,7	2,3
Israel	1 642	33,6	2 522	47,7	1,5
Japan	52	92,6	80	135,3	1,5
Korea, Republik	310	-9,4	453	-3,2	1,5
Taiwan	11	-	27	-	2,5
Sonstige asiatische Länder zusammen	144	-40,5	202	-42,3	1,4
Amerika	1 599	12,4	2 812	5,9	1,8
Kanada	427	24,9	621	2,3	1,5
USA	934	17,9	1 784	12,6	1,9
Mittelamerika/Karibik	33	-36,5	47	-48,4	1,4
Brasilien	100	35,1	195	62,5	2,0
Sonstige südamerikanische Länder zusammen	105	-35,2	165	-35,0	1,6
Australien, Ozeanien	2 158	10,4	3 161	12,6	1,5
Australien	1 741	15,8	2 529	16,7	1,5
Neuseeland, Ozeanien	417	-7,5	632	-1,3	1,5
Ohne Angaben	282	-15,8	766	12,0	2,7

1) Rechnerischer Wert Übernachtungen/Ankünfte.

## 2.2.8 Ankünfte, Übernachtungen und Aufenthaltsdauer der Gäste auf Campingplätzen 2011 nach Bundesländern und Herkunftsländern

Bundesland ----- Herkunftsland (Ständiger Wohnsitz)	2011				
	Ankünfte		Übernachtungen		Durchschnittliche Aufenthaltsdauer 1)
	insgesamt	Veränderung gegenüber dem Vorjahr	insgesamt	Veränderung gegenüber dem Vorjahr	
	Anzahl	%	Anzahl	%	Tage
Bayern	1 286 912	13,5	4 337 098	11,1	3,4
Deutschland	959 070	16,0	3 610 495	11,9	3,8
Ausland	327 842	6,9	726 603	7,4	2,2
Europa	315 936	10,3	700 770	9,9	2,2
Belgien	9 293	20,3	20 437	20,5	2,2
Bulgarien	102	7,4	167	-23,0	1,6
Dänemark	21 343	-1,5	35 296	-4,6	1,7
Estland	292	-18,0	431	-15,3	1,5
Finnland	2 524	-18,7	3 793	-21,9	1,5
Frankreich	12 253	-1,9	26 457	-4,7	2,2
Griechenland	360	39,5	876	19,8	2,4
Irland	735	10,4	1 703	13,9	2,3
Island	182	-30,8	330	-25,7	1,8
Italien	33 445	9,6	64 164	6,6	1,9
Lettland	274	-4,5	404	-18,7	1,5
Litauen	656	-3,4	1 031	11,1	1,6
Luxemburg	734	22,5	2 267	46,6	3,1
Malta	10	-37,5	28	7,7	2,8
Niederlande	152 664	12,3	341 432	7,3	2,2
Norwegen	3 991	6,4	7 242	6,5	1,8
Österreich	13 952	17,9	33 550	19,1	2,4
Polen	3 387	1,4	8 618	28,9	2,5
Portugal	430	-1,6	816	4,6	1,9
Rumänien	293	-22,9	502	-34,0	1,7
Russische Föderation	946	23,7	1 837	57,5	1,9
Schweden	5 630	-9,1	8 244	-10,7	1,5
Schweiz	21 764	26,9	63 838	31,6	2,9
Slowakei	339	-26,3	489	-37,8	1,4
Slowenien	851	-20,5	1 418	-18,4	1,7
Spanien	5 814	9,7	16 272	24,7	2,8
Tschechische Republik	3 762	22,3	7 413	14,3	2,0
Türkei	158	-29,8	384	-21,0	2,4
Ukraine	184	-3,7	675	55,5	3,7
Ungarn	1 647	30,5	4 138	38,6	2,5
Vereinigtes Königreich	15 240	0,5	39 496	9,5	2,6
Zypern	-	-100,0	-	-100,0	-
Sonstige europäische Länder zusammen	2 681	143,5	7 022	220,2	2,6
Afrika	393	-23,7	979	-22,0	2,5
Republik Südafrika	330	-33,1	868	-26,0	2,6
Sonstige afrikanische Länder zusammen	63	186,4	111	35,4	1,8
Asien	2 915	18,1	3 983	13,5	1,4
Arabische Golfstaaten	33	-46,8	56	-37,8	1,7
China (einschl. Hongkong)	108	16,1	155	9,9	1,4
Indien	8	-42,9	13	-7,1	1,6
Israel	1 603	18,7	1 970	12,3	1,2
Japan	77	-17,2	153	8,5	2,0
Korea, Republik	991	34,3	1 454	20,7	1,5
Taiwan	19	58,3	31	121,4	1,6
Sonstige asiatische Länder zusammen	76	-28,3	151	0,0	2,0
Amerika	3 008	5,4	5 765	9,6	1,9
Kanada	760	20,4	1 386	21,8	1,8
USA	1 712	4,7	3 287	8,7	1,9
Mittelamerika/Karibik	53	26,2	216	307,5	4,1
Brasilien	230	19,2	445	29,4	1,9
Sonstige südamerikanische Länder zusammen	253	-28,5	431	-38,3	1,7
Australien, Ozeanien	5 289	-51,4	14 339	-29,6	2,7
Australien	4 254	-55,0	11 602	-29,6	2,7
Neuseeland, Ozeanien	1 035	-27,5	2 737	-29,5	2,6
Ohne Angaben	301	-91,6	767	-90,8	2,5

1) Rechnerischer Wert Übernachtungen/Ankünfte.

## 2.2.8 Ankünfte, Übernachtungen und Aufenthaltsdauer der Gäste auf Campingplätzen 2011 nach Bundesländern und Herkunftsländern

Bundesland Herkunftsland (Ständiger Wohnsitz)	2011				
	Ankünfte		Übernachtungen		Durchschnittliche Aufenthaltsdauer 1)
	insgesamt	Veränderung gegenüber dem Vorjahr	insgesamt	Veränderung gegenüber dem Vorjahr	
	Anzahl	%	Anzahl	%	Tage
Berlin	27 348	- 2,3	97 160	9,4	3,6
Deutschland	15 305	7,3	57 252	24,7	3,7
Ausland	12 043	- 12,3	39 908	- 7,0	3,3
Europa	11 421	- 11,6	38 303	- 5,9	3,4
Belgien	381	- 35,1	1 401	- 11,2	3,7
Bulgarien	.	.	.	.	.
Dänemark	1 394	- 6,5	4 889	- 0,8	3,5
Estland	29	- 31,0	94	23,7	3,2
Finnland	150	- 50,2	399	- 42,0	2,7
Frankreich	1 657	- 1,9	6 066	5,3	3,7
Griechenland	9	- 64,0	13	- 79,4	1,4
Irland	33	- 58,2	115	- 63,3	3,5
Island	.	.	.	.	.
Italien	1 282	- 15,8	4 214	- 6,5	3,3
Lettland	17	88,9	71	343,8	4,2
Litauen	47	123,8	106	165,0	2,3
Luxemburg	11	.	39	.	3,5
Malta	.	.	.	.	.
Niederlande	2 684	- 16,6	10 458	- 14,3	3,9
Norwegen	217	- 4,8	782	36,2	3,6
Österreich	305	- 12,6	792	- 26,7	2,6
Polen	375	17,6	915	39,5	2,4
Portugal	90	13,9	265	29,3	2,9
Rumänien	.	.	.	.	.
Russische Föderation	139	21,9	281	49,5	2,0
Schweden	368	- 20,2	928	- 11,5	2,5
Schweiz	498	6,2	1 421	5,0	2,9
Slowakei	11	- 15,4	34	70,0	3,1
Slowenien	.	.	.	.	.
Spanien	517	- 3,5	1 821	11,6	3,5
Tschechische Republik	169	- 20,3	366	- 15,1	2,2
Türkei	.	.	.	.	.
Ukraine	11	- 52,2	31	- 27,9	2,8
Ungarn	56	- 11,1	136	- 7,5	2,4
Vereinigtes Königreich	674	- 11,5	1 840	- 17,5	2,7
Zypern	.	.	.	.	.
Sonstige europäische Länder zusammen	201	120,9	536	39,9	2,7
Afrika	.	.	.	.	.
Republik Südafrika	.	.	.	.	.
Sonstige afrikanische Länder zusammen	.	.	.	.	.
Asien	45	- 61,2	131	- 38,8	2,9
Arabische Golfstaaten	.	.	.	.	.
China (einschl. Hongkong)	.	.	.	.	.
Indien	.	.	.	.	.
Israel	.	.	.	.	.
Japan	.	.	.	.	.
Korea, Republik	.	.	.	.	.
Taiwan	.	.	.	.	.
Sonstige asiatische Länder zusammen	.	.	.	.	.
Amerika	278	7,3	686	- 6,9	2,5
Kanada	49	4,3	145	18,9	3,0
USA	137	6,2	310	- 1,6	2,3
Mittelamerika/Karibik	.	.	.	.	.
Brasilien	23	35,3	64	14,3	2,8
Sonstige südamerikanische Länder zusammen	63	26,0	161	.	2,6
Australien, Ozeanien	254	- 25,3	662	- 21,1	2,6
Australien	176	- 39,5	508	- 28,5	2,9
Neuseeland, Ozeanien	78	59,2	154	19,4	2,0
Ohne Angaben	.	.	.	.	.

1) Rechnerischer Wert Übernachtungen/Ankünfte.

## 2.2.8 Ankünfte, Übernachtungen und Aufenthaltsdauer der Gäste auf Campingplätzen 2011 nach Bundesländern und Herkunftsländern

Bundesland Herkunftsland (Ständiger Wohnsitz)	2011				
	Ankünfte		Übernachtungen		Durchschnittliche Aufenthaltsdauer 1)
	insgesamt	Veränderung gegenüber dem Vorjahr	insgesamt	Veränderung gegenüber dem Vorjahr	
	Anzahl	%	Anzahl	%	Tage
Brandenburg	282 795	9,8	895 698	11,5	3,2
Deutschland	255 596	10,8	823 896	12,4	3,2
Ausland	27 199	1,6	71 802	1,9	2,6
Europa	26 243	0,3	69 899	1,0	2,7
Belgien	615	-2,5	1 783	-0,2	2,9
Bulgarien	18	-14,3	49	58,1	2,7
Dänemark	3 476	9,2	10 245	28,1	2,9
Estland	140	-41,4	196	-36,2	1,4
Finnland	776	-11,9	1 441	-11,0	1,9
Frankreich	941	-18,2	1 931	-30,2	2,1
Griechenland	26	.	56	.	2,2
Irland	89	-47,6	250	-40,8	2,8
Island	14	-68,9	37	-59,3	2,6
Italien	719	-4,0	1 665	-0,7	2,3
Lettland	120	26,3	176	44,3	1,5
Litauen	191	-15,1	249	-21,5	1,3
Luxemburg	113	-16,3	311	-13,1	2,8
Malta	.	.	.	.	.
Niederlande	7 652	-7,2	25 514	-9,6	3,3
Norwegen	638	5,5	1 379	24,9	2,2
Österreich	1 284	5,9	3 035	11,8	2,4
Polen	1 353	29,8	3 084	28,7	2,3
Portugal	46	-32,4	96	-41,1	2,1
Rumänien	27	42,1	56	115,4	2,1
Russische Föderation	222	50,0	450	112,3	2,0
Schweden	1 477	-10,5	2 880	1,1	1,9
Schweiz	1 842	1,5	4 076	5,1	2,2
Slowakei	62	-6,1	89	-32,6	1,4
Slowenien	33	-29,8	81	-23,6	2,5
Spanien	277	-2,8	645	0,5	2,3
Tschechische Republik	2 917	51,4	7 049	66,4	2,4
Türkei	.	.	.	.	.
Ukraine	35	133,3	56	124,0	1,6
Ungarn	39	-20,4	73	-18,0	1,9
Vereinigtes Königreich	1 036	-25,0	2 810	-40,3	2,7
Zypern	.	.	.	.	.
Sonstige europäische Länder zusammen	62	59,0	119	-7,8	1,9
Afrika	33	-5,7	63	-24,1	1,9
Republik Südafrika	.	.	.	.	.
Sonstige afrikanische Länder zusammen	.	.	.	.	.
Asien	140	79,5	226	80,8	1,6
Arabische Golfstaaten	.	.	.	.	.
China (einschl. Hongkong)	9	.	13	.	1,4
Indien	.	.	.	.	.
Israel	46	100,0	64	77,8	1,4
Japan	10	.	14	.	1,4
Korea, Republik	69	137,9	128	161,2	1,9
Taiwan	.	.	.	.	.
Sonstige asiatische Länder zusammen	.	.	.	.	.
Amerika	437	201,4	894	190,3	2,0
Kanada	344	681,8	.	.	.
USA	84	7,7	150	-22,3	1,8
Mittelamerika/Karibik	.	.	.	.	.
Brasilien	.	.	.	.	.
Sonstige südamerikanische Länder zusammen	.	.	.	.	.
Australien, Ozeanien	332	-1,5	706	-0,8	2,1
Australien	240	-5,5	526	-2,8	2,2
Neuseeland, Ozeanien	92	10,8	180	5,3	2,0
Ohne Angaben	14	.	14	.	1,0

1) Rechnerischer Wert Übernachtungen/Ankünfte.

## 2.2.8 Ankünfte, Übernachtungen und Aufenthaltsdauer der Gäste auf Campingplätzen 2011 nach Bundesländern und Herkunftsländern

Bundesland Herkunftsland (Ständiger Wohnsitz)	2011				
	Ankünfte		Übernachtungen		Durchschnittliche Aufenthaltsdauer 1)
	insgesamt	Veränderung gegenüber dem Vorjahr	insgesamt	Veränderung gegenüber dem Vorjahr	
	Anzahl	%	Anzahl	%	Tage
Bremen	29 709	7,1	57 600	9,1	1,9
Deutschland	26 158	9,1	51 078	11,1	2,0
Ausland	3 551	-5,7	6 522	-4,3	1,8
Europa	3 422	-4,7	6 311	-3,5	1,8
Belgien	150	-13,8	297	-20,2	2,0
Bulgarien	.	.	.	.	.
Dänemark	272	.	581	.	2,1
Estland	.	.	.	.	.
Finnland	.	.	.	.	.
Frankreich	306	.	480	.	1,6
Griechenland	.	.	.	.	.
Irland	.	.	.	.	.
Island	.	.	.	.	.
Italien	.	.	.	.	.
Lettland	12	20,0	16	-20,0	1,3
Litauen	9	.	44	.	4,9
Luxemburg	.	.	.	.	.
Malta	.	.	.	.	.
Niederlande	1 152	.	2 216	.	1,9
Norwegen	225	50,0	425	49,1	1,9
Österreich	111	8,8	192	-3,5	1,7
Polen	.	.	.	.	.
Portugal	.	.	.	.	.
Rumänien	.	.	.	.	.
Russische Föderation	.	.	.	.	.
Schweden	234	-2,1	374	1,1	1,6
Schweiz	208	1,0	403	3,1	1,9
Slowakei	.	.	.	.	.
Slowenien	.	.	.	.	.
Spanien	.	.	.	.	.
Tschechische Republik	.	.	.	.	.
Türkei	.	.	.	.	.
Ukraine	.	.	.	.	.
Ungarn	.	.	.	.	.
Vereinigtes Königreich	193	.	372	.	1,9
Zypern	.	.	.	.	.
Sonstige europäische Länder zusammen	.	.	.	.	.
Afrika	.	.	.	.	.
Republik Südafrika	.	.	.	.	.
Sonstige afrikanische Länder zusammen	.	.	.	.	.
Asien	.	.	.	.	.
Arabische Golfstaaten	.	.	.	.	.
China (einschl. Hongkong)	.	.	.	.	.
Indien	.	.	.	.	.
Israel	.	.	.	.	.
Japan	.	.	.	.	.
Korea, Republik	.	.	.	.	.
Taiwan	.	.	.	.	.
Sonstige asiatische Länder zusammen	.	.	.	.	.
Amerika	.	.	.	.	.
Kanada	.	.	.	.	.
USA	.	.	.	.	.
Mittelamerika/Karibik	.	.	.	.	.
Brasilien	.	.	.	.	.
Sonstige südamerikanische Länder zusammen	.	.	.	.	.
Australien, Ozeanien	.	.	.	.	.
Australien	.	.	.	.	.
Neuseeland, Ozeanien	.	.	.	.	.
Ohne Angaben	26	-21,2	36	-21,7	1,4

1) Rechnerischer Wert Übernachtungen/Ankünfte.

## 2.2.8 Ankünfte, Übernachtungen und Aufenthaltsdauer der Gäste auf Campingplätzen 2011 nach Bundesländern und Herkunftsländern

Bundesland Herkunftsland (Ständiger Wohnsitz)	2011				
	Ankünfte		Übernachtungen		Durchschnittliche Aufenthalts- dauer 1)
	insgesamt	Veränderung gegenüber dem Vorjahr	insgesamt	Veränderung gegenüber dem Vorjahr	
	Anzahl	%	Anzahl	%	Tage
Hamburg	32 457	3,1	75 160	0,9	2,3
Deutschland	25 485	- 2,0	61 386	- 2,1	2,4
Ausland	6 972	27,0	13 774	17,2	2,0
Europa	6 854	26,6	13 523	16,5	2,0
Belgien	165	.	328	.	2,0
Bulgarien	.	.	.	.	.
Dänemark	1 482	.	2 760	.	1,9
Estland	.	.	.	.	.
Finnland	219	28,1	381	27,0	1,7
Frankreich	364	33,8	688	30,1	1,9
Griechenland	.	.	.	.	.
Irland	.	.	.	.	.
Island	.	.	.	.	.
Italien	313	.	526	- 0,2	1,7
Lettland	.	.	.	.	.
Litauen	.	.	.	.	.
Luxemburg	.	.	.	.	.
Malta	.	.	.	.	.
Niederlande	1 336	23,0	2 672	13,1	2,0
Norwegen	380	36,2	.	.	.
Österreich	543	19,6	1 248	12,2	2,3
Polen	37	15,6	73	21,7	2,0
Portugal	8	.	14	.	1,8
Rumänien	.	.	.	.	.
Russische Föderation	.	.	.	.	.
Schweden	345	.	611	.	1,8
Schweiz	925	17,2	1 864	5,0	2,0
Slowakei	.	.	.	.	.
Slowenien	.	.	.	.	.
Spanien	209	.	351	.	1,7
Tschechische Republik	.	.	.	.	.
Türkei	.	.	.	.	.
Ukraine	.	.	.	.	.
Ungarn	.	.	.	.	.
Vereinigtes Königreich	330	24,1	653	16,6	2,0
Zypern	.	.	.	.	.
Sonstige europäische Länder zusammen	.	.	.	.	.
Afrika	.	.	.	.	.
Republik Südafrika	.	.	.	.	.
Sonstige afrikanische Länder zusammen	.	.	.	.	.
Asien	.	.	.	.	.
Arabische Golfstaaten	.	.	.	.	.
China (einschl. Hongkong)	.	.	.	.	.
Indien	.	.	.	.	.
Israel	.	.	.	.	.
Japan	.	.	.	.	.
Korea, Republik	.	.	.	.	.
Taiwan	.	.	.	.	.
Sonstige asiatische Länder zusammen	.	.	.	.	.
Amerika	.	.	.	.	.
Kanada	.	.	.	.	.
USA	.	.	.	.	.
Mittelamerika/Karibik	.	.	.	.	.
Brasilien	.	.	.	.	.
Sonstige südamerikanische Länder zusammen	.	.	.	.	.
Australien, Ozeanien	.	.	.	.	.
Australien	.	.	.	.	.
Neuseeland, Ozeanien	.	.	.	.	.
Ohne Angaben	.	.	.	.	.

1) Rechnerischer Wert Übernachtungen/Ankünfte.

## 2.2.8 Ankünfte, Übernachtungen und Aufenthaltsdauer der Gäste auf Campingplätzen 2011 nach Bundesländern und Herkunftsländern

Bundesland Herkunftsland (Ständiger Wohnsitz)	2011				
	Ankünfte		Übernachtungen		Durchschnittliche Aufenthaltsdauer 1)
	insgesamt	Veränderung gegenüber dem Vorjahr	insgesamt	Veränderung gegenüber dem Vorjahr	
	Anzahl	%	Anzahl	%	Tage
Hessen	360 614	3,9	1 033 136	-1,5	2,9
Deutschland	301 117	4,5	885 227	-0,3	2,9
Ausland	59 497	0,7	147 909	-8,1	2,5
Europa	58 133	1,1	145 602	-8,2	2,5
Belgien	1 654	12,2	4 654	18,6	2,8
Bulgarien	29	.	57	.	2,0
Dänemark	8 664	-9,7	16 586	-15,5	1,9
Estland	26,0	-7,1	32	-20,0	1,2
Finnland	748	-6,0	1 070	-10,5	1,4
Frankreich	1 494	-0,1	2 721	-1,4	1,8
Griechenland	66	43,5	134	97,1	2,0
Irland	168	-11,1	703	42,3	4,2
Island	205	192,9	578	293,2	2,8
Italien	1 124	-12,5	1 768	-9,6	1,6
Lettland	26	-46,9	26	-77,2	1,0
Litauen	66	-21,4	89	-69,0	1,3
Luxemburg	259	240,8	461	182,8	1,8
Malta	.	.	.	.	.
Niederlande	30 331	1,5	87 946	-11,7	2,9
Norwegen	1 723	11,2	3 061	-2,8	1,8
Österreich	906	11,7	2 017	18,9	2,2
Polen	343	23,4	685	21,0	2,0
Portugal	56	14,3	379	69,2	6,8
Rumänien	48	45,5	110	15,8	2,3
Russische Föderation	77	-30,0	89	-48,3	1,2
Schweden	2 448	3,8	3 710	2,1	1,5
Schweiz	2 774	3,7	4 536	2,4	1,6
Slowakei	46	58,6	73	-19,8	1,6
Slowenien	79	125,7	113	140,4	1,4
Spanien	615	9,2	1 298	15,3	2,1
Tschechische Republik	129	-37,4	184	-42,9	1,4
Türkei	24	380,0	92	820,0	3,8
Ukraine	20	81,8	28	75,0	1,4
Ungarn	60	-41,2	131	-61,6	2,2
Vereinigtes Königreich	3 773	7,8	10 563	-3,4	2,8
Zypern	.	.	.	.	.
Sonstige europäische Länder zusammen	148	17,5	.	.	.
Afrika	47	-6,0	67	-17,3	1,4
Republik Südafrika	.	.	.	.	.
Sonstige afrikanische Länder zusammen	.	.	.	.	.
Asien	377	-18,4	651	-9,1	1,7
Arabische Golfstaaten	25	.	25	.	1,0
China (einschl. Hongkong)	11	-42,1	11	-54,2	1,0
Indien	.	.	.	.	.
Israel	157	-11,8	353	-3,3	2,2
Japan	15	-25,0	17	-19,0	1,1
Korea, Republik	161,0	-27,5	237,0	-14,1	1,5
Taiwan	.	.	.	.	.
Sonstige asiatische Länder zusammen	6	-66,7	6	-76,0	1,0
Amerika	393	-21,2	735	-6,7	1,9
Kanada	81	-25,0	127	-29,1	1,6
USA	263	-14,9	421	-14,3	1,6
Mittelamerika/Karibik	14	-12,5	48	118,2	3,4
Brasilien	17	-50,0	116	110,9	6,8
Sonstige südamerikanische Länder zusammen	18	-43,8	23	-43,9	1,3
Australien, Ozeanien	522	2,4	810	0,6	1,6
Australien	447	9,3	688	7,8	1,5
Neuseeland, Ozeanien	75	-25,7	122	-26,9	1,6
Ohne Angaben	25	4,2	44	-12,0	1,8

1) Rechnerischer Wert Übernachtungen/Ankünfte.



## 2.2.8 Ankünfte, Übernachtungen und Aufenthaltsdauer der Gäste auf Campingplätzen 2011 nach Bundesländern und Herkunftsländern

Bundesland ----- Herkunftsland (Ständiger Wohnsitz)	2011				
	Ankünfte		Übernachtungen		Durchschnittliche Aufenthalts- dauer 1)
	insgesamt	Veränderung gegenüber dem Vorjahr	insgesamt	Veränderung gegenüber dem Vorjahr	
	Anzahl	%	Anzahl	%	Tage
Mecklenburg-Vorpommern	792 361	- 5,7	3 624 814	- 8,0	4,6
Deutschland	747 185	- 5,2	3 482 760	- 7,5	4,7
Ausland	45 176	- 13,6	142 054	- 18,5	3,1
Europa	44 124	- 14,8	140 013	- 19,3	3,2
Belgien	762	- 43,0	2 634	- 38,5	3,5
Bulgarien	21	0,0	28,0	- 47,2	1,3
Dänemark	3 255	- 11,2	9 227	- 15,4	2,8
Estland	53,0	- 10,2	81	- 18,2	1,5
Finnland	1 048	16,3	1 742	16,1	1,7
Frankreich	1 256	- 17,5	2 860	- 17,1	2,3
Griechenland	12,0	33,3	21,0	16,7	1,8
Irland	42	- 74,7	192	- 68,4	4,6
Island	42	75,0	65	30,0	1,5
Italien	803	- 9,7	1 437	- 11,4	1,8
Lettland	44	131,6	51	59,4	1,2
Litauen	113	- 11,0	241	28,2	2,1
Luxemburg	123	2,5	292	- 4,9	2,4
Malta	.	.	.	.	.
Niederlande	15 705	- 22,0	63 306	- 27,3	4,0
Norwegen	1 179	3,4	2 950	1,4	2,5
Österreich	3 032	- 1,7	8 514	- 2,0	2,8
Polen	1 065	15,5	2 398	12,0	2,3
Portugal	104	- 36,2	192	- 33,6	1,8
Rumänien	13	- 31,6	34	41,7	2,6
Russische Föderation	111	48,0	192	25,5	1,7
Schweden	3 509	- 13,3	7 242	- 20,0	2,1
Schweiz	8 059	- 0,9	23 289	- 4,5	2,9
Slowakei	96	1,1	236	- 0,8	2,5
Slowenien	27	- 20,6	63	- 23,2	2,3
Spanien	208	0,0	319	- 30,2	1,5
Tschechische Republik	2 456	- 33,3	8 658	- 21,4	3,5
Türkei	13	.	.	.	.
Ukraine	24	33,3	70	169,2	2,9
Ungarn	42	- 34,4	92	- 55,8	2,2
Vereinigtes Königreich	852	11,2	3 419	32,7	4,0
Zypern	.	.	.	.	.
Sonstige europäische Länder zusammen	46	- 86,1	127	- 86,2	2,8
Afrika	.	.	.	.	.
Republik Südafrika	13	- 50,0	41	- 16,3	3,2
Sonstige afrikanische Länder zusammen	.	.	.	.	.
Asien	64	73,0	126	152,0	2,0
Arabische Golfstaaten	.	.	.	.	.
China (einschl. Hongkong)	.	.	.	.	.
Indien	19	.	42	.	2,2
Israel	22	69,2	31	93,8	1,4
Japan	.	.	.	.	.
Korea, Republik	.	.	.	.	.
Taiwan	.	.	.	.	.
Sonstige asiatische Länder zusammen	.	.	.	.	.
Amerika	207	34,4	343	27,0	1,7
Kanada	31	- 26,2	79	8,2	2,5
USA	67	- 6,9	97	- 20,5	1,4
Mittelamerika/Karibik	.	.	.	.	.
Brasilien	.	.	.	.	.
Sonstige südamerikanische Länder zusammen	65	441,7	74	469,2	1,1
Australien, Ozeanien	140	8,5	267	11,7	1,9
Australien	107	2,9	192	3,2	1,8
Neuseeland, Ozeanien	33	32,0	75	41,5	2,3
Ohne Angaben	.	.	.	.	.

1) Rechnerischer Wert Übernachtungen/Ankünfte.

## 2.2.8 Ankünfte, Übernachtungen und Aufenthaltsdauer der Gäste auf Campingplätzen 2011 nach Bundesländern und Herkunftsländern

Bundesland Herkunftsland (Ständiger Wohnsitz)	2011				
	Ankünfte		Übernachtungen		Durchschnittliche Aufenthaltsdauer 1)
	insgesamt	Veränderung gegenüber dem Vorjahr	insgesamt	Veränderung gegenüber dem Vorjahr	
	Anzahl	%	Anzahl	%	Tage
Niedersachsen	939 780	0,4	3 644 961	-1,5	3,9
Deutschland	815 486	1,6	3 285 939	-1,0	4,0
Ausland	124 294	-7,1	359 022	-5,6	2,9
Europa	123 275	-6,7	357 295	-5,5	2,9
Belgien	1 714	-7,2	3 525	-11,2	2,1
Bulgarien	12	-60,0	141	78,5	11,8
Dänemark	31 271	-4,1	67 945	-3,1	2,2
Estland	122	13,0	199	25,2	1,6
Finnland	2 145	-4,8	3 033	-10,2	1,4
Frankreich	2 838	-15,4	4 606	-11,4	1,6
Griechenland	48	29,7	113	44,9	2,4
Irland	287	-26,6	1 165	-15,9	4,1
Island	113	-22,1	202	-63,1	1,8
Italien	1 326	-17,6	1 928	-22,5	1,5
Lettland	157	53,9	274	62,1	1,7
Litauen	322	-35,5	721	0,1	2,2
Luxemburg	354	13,1	1 027	-2,1	2,9
Malta	.	.	.	.	.
Niederlande	56 473	-9,6	218 393	-6,5	3,9
Norwegen	4 425	0,2	7 187	-10,9	1,6
Österreich	1 872	-9,1	4 054	-12,7	2,2
Polen	932	10,7	2 257	26,7	2,4
Portugal	52	-92,8	130	-90,9	2,5
Rumänien	54	92,9	414	1 280,0	7,7
Russische Föderation	1 148	298,6	3 537	132,5	3,1
Schweden	6 314	-4,0	9 273	-1,2	1,5
Schweiz	6 250	1,2	13 560	-4,9	2,2
Slowakei	68	19,3	427	310,6	6,3
Slowenien	91	24,7	170	21,4	1,9
Spanien	520	-24,0	1 332	0,4	2,6
Tschechische Republik	445	1,1	829	-28,3	1,9
Türkei	20	233,3	63	950,0	3,2
Ukraine	57	5,6	96	11,6	1,7
Ungarn	67	-13,0	238	64,1	3,6
Vereinigtes Königreich	3 663	-2,9	10 195	-4,5	2,8
Zypern	.	.	.	.	.
Sonstige europäische Länder zusammen	108	-11,5	249	2,5	2,3
Afrika	63	125,0	124	134,0	2,0
Republik Südafrika	14	-17,6	27	22,7	1,9
Sonstige afrikanische Länder zusammen	49	345,5	97	212,9	2,0
Asien	116	-53,4	176	-59,9	1,5
Arabische Golfstaaten	25	19,0	44	25,7	1,8
China (einschl. Hongkong)	8	-85,2	14	-86,5	1,8
Indien	.	.	.	.	.
Israel	10	-73,0	23	-58,2	2,3
Japan	16	166,7	19	137,5	1,2
Korea, Republik	47	-19,0	55	-6,8	1,2
Taiwan	.	.	.	.	.
Sonstige asiatische Länder zusammen	10	-84,4	21	-87,6	2,1
Amerika	338	11,2	586	-11,2	1,7
Kanada	118	42,2	159	-36,4	1,3
USA	121	-37,3	201	-46,1	1,7
Mittelamerika/Karibik	42	320,0	115	784,6	2,7
Brasilien	40	400,0	78	457,1	2,0
Sonstige südamerikanische Länder zusammen	17	70,0	33	230,0	1,9
Australien, Ozeanien	346	-2,5	524	9,2	1,5
Australien	255	-1,5	377	11,5	1,5
Neuseeland, Ozeanien	91	-5,2	147	3,5	1,6
Ohne Angaben	156	-78,1	317	-63,2	2,0

1) Rechnerischer Wert Übernachtungen/Ankünfte.

## 2.2.8 Ankünfte, Übernachtungen und Aufenthaltsdauer der Gäste auf Campingplätzen 2011 nach Bundesländern und Herkunftsländern

Bundesland ----- Herkunftsland (Ständiger Wohnsitz)	2011				
	Ankünfte		Übernachtungen		Durchschnittliche Aufenthalts- dauer 1)
	insgesamt	Veränderung gegenüber dem Vorjahr	insgesamt	Veränderung gegenüber dem Vorjahr	
	Anzahl	%	Anzahl	%	Tage
Nordrhein-Westfalen	496 328	- 3,4	1 309 781	4,3	2,6
Deutschland	402 823	- 1,9	1 051 949	6,8	2,6
Ausland	93 505	- 9,1	257 832	- 4,8	2,8
Europa	91 825	- 5,6	255 055	- 2,7	2,8
Belgien	10 307	16,1	23 901	16,7	2,3
Bulgarien	23	- 61,7	37	- 61,9	1,6
Dänemark	2 528	- 16,1	5 198	- 11,2	2,1
Estland	47	34,3	97	42,6	2,1
Finnland	763	42,9	3 755	314,5	4,9
Frankreich	1 957	- 14,2	3 591	- 9,5	1,8
Griechenland	57	- 5,0	91	- 48,3	1,6
Irland	339	11,9	749	- 37,9	2,2
Island	19	- 84,4	34	- 78,8	1,8
Italien	1 178	- 24,6	1 987	- 13,4	1,7
Lettland	22	- 56,9	46	- 51,6	2,1
Litauen	81	- 14,7	128	- 26,0	1,6
Luxemburg	378	- 2,3	808	29,1	2,1
Malta	.	.	.	.	.
Niederlande	61 174	- 8,4	185 023	- 7,1	3,0
Norwegen	1 029	39,8	1 991	61,1	1,9
Österreich	839	- 22,3	1 699	- 10,3	2,0
Polen	347	- 9,4	1 054	- 37,3	3,0
Portugal	167	16,8	277	13,1	1,7
Rumänien	62	87,9	143	70,2	2,3
Russische Föderation	138	34,0	192	- 13,5	1,4
Schweden	1 266	- 10,8	2 119	- 5,0	1,7
Schweiz	1 535	- 18,5	3 221	- 6,2	2,1
Slowakei	31	- 53,7	90	- 50,8	2,9
Slowenien	119	52,6	233	49,4	2,0
Spanien	638	- 24,8	1 463	- 13,6	2,3
Tschechische Republik	132	- 14,3	302	19,8	2,3
Türkei	12	- 14,3	20	- 39,4	1,7
Ukraine	16	- 42,9	29	- 55,4	1,8
Ungarn	164	173,3	2 091	1 508,5	12,8
Vereinigtes Königreich	5 319	- 10,5	12 472	- 4,9	2,3
Zypern	.	.	.	.	.
Sonstige europäische Länder zusammen	1 119	1 007,9	2 187	1 057,1	2,0
Afrika	12	- 77,8	12	- 84,2	1,0
Republik Südafrika	6	- 85,4	6	- 89,5	1,0
Sonstige afrikanische Länder zusammen	6	- 53,8	6	- 68,4	1,0
Asien	188	9,9	237	4,9	1,3
Arabische Golfstaaten	7	.	15	.	2,1
China (einschl. Hongkong)	8	.	14	.	1,8
Indien	.	.	.	.	.
Israel	118	10,3	137	13,2	1,2
Japan	20	33,3	27	- 6,9	1,4
Korea, Republik	26	- 31,6	33	- 48,4	1,3
Taiwan	.	.	.	.	.
Sonstige asiatische Länder zusammen	6	.	7	.	1,2
Amerika	361	- 21,9	591	- 37,4	1,6
Kanada	49	- 83,3	77	- 88,7	1,6
USA	240	101,7	402	101,0	1,7
Mittelamerika/Karibik	11	.	28	.	2,5
Brasilien	35	.	43	.	1,2
Sonstige südamerikanische Länder zusammen	26	- 35,0	41	- 2,4	1,6
Australien, Ozeanien	277	- 25,7	501	- 21,1	1,8
Australien	217	- 27,9	375	- 27,9	1,7
Neuseeland, Ozeanien	60	- 16,7	126	9,6	2,1
Ohne Angaben	842	- 81,5	1 436	- 79,5	1,7

1) Rechnerischer Wert Übernachtungen/Ankünfte.

## 2.2.8 Ankünfte, Übernachtungen und Aufenthaltsdauer der Gäste auf Campingplätzen 2011 nach Bundesländern und Herkunftsländern

Bundesland ----- Herkunftsland (Ständiger Wohnsitz)	2011				
	Ankünfte		Übernachtungen		Durchschnittliche Aufenthaltsdauer 1)
	insgesamt	Veränderung gegenüber dem Vorjahr	insgesamt	Veränderung gegenüber dem Vorjahr	
	Anzahl	%	Anzahl	%	Tage
Rheinland-Pfalz	705 532	10,3	2 243 241	7,9	3,2
Deutschland	455 184	15,4	1 325 802	15,2	2,9
Ausland	250 348	2,1	917 439	-1,2	3,7
Europa	248 453	2,1	914 303	-1,1	3,7
Belgien	28 245	4,5	85 103	2,6	3,0
Bulgarien	312	127,7	750	21,2	2,4
Dänemark	7 342	-4,1	25 570	6,6	3,5
Estland	79	-9,2	183	7,6	2,3
Finnland	957	-15,7	1 777	-14,8	1,9
Frankreich	4 248	2,4	9 207	1,4	2,2
Griechenland	29	-45,3	57	-55,1	2,0
Irland	233	-45,6	608	-41,7	2,6
Island	143	-22,3	323	-28,5	2,3
Italien	1 835	-14,8	2 970	-20,1	1,6
Lettland	81	-4,7	147	20,5	1,8
Litauen	214	101,9	449	186,0	2,1
Luxemburg	1 949	7,4	4 530	18,8	2,3
Malta	12	.	20	.	1,7
Niederlande	171 291	1,8	707 077	-1,5	4,1
Norwegen	3 385	5,1	7 405	15,3	2,2
Österreich	1 869	15,4	3 988	20,6	2,1
Polen	579	7,4	1 168	-31,6	2,0
Portugal	57	-80,2	143	.	2,5
Rumänien	40	-18,4	100	-7,4	2,5
Russische Föderation	216	72,8	321	34,9	1,5
Schweden	5 172	7,8	9 409	0,6	1,8
Schweiz	4 462	25,1	9 961	19,2	2,2
Slowakei	84	82,6	133	72,7	1,6
Slowenien	112	19,1	253	46,2	2,3
Spanien	822	-14,4	1 622	-39,8	2,0
Tschechische Republik	492	-0,4	726	-6,0	1,5
Türkei	5	-28,6	5	-61,5	1,0
Ukraine	14	16,7	17	0,0	1,2
Ungarn	143	0,0	362	2,5	2,5
Vereinigtes Königreich	13 760	0,4	39 415	4,2	2,9
Zypern	.	.	.	.	.
Sonstige europäische Länder zusammen	271	-23,9	504	-61,7	1,9
Afrika	.	.	.	.	.
Republik Südafrika	22	-56,0	33	-59,8	1,5
Sonstige afrikanische Länder zusammen	.	.	.	.	.
Asien	277	16,4	353	-17,9	1,3
Arabische Golfstaaten	.	-100,0	.	-100,0	.
China (einschl. Hongkong)	.	.	.	.	.
Indien	.	.	.	.	.
Israel	116	4,5	141	-30,5	1,2
Japan	28	154,5	38	-2,6	1,4
Korea, Republik	79	8,2	104	2,0	1,3
Taiwan	11	.	12	.	1,1
Sonstige asiatische Länder zusammen	41	86,4	56	7,7	1,4
Amerika	779	-16,2	1 394	-37,1	1,8
Kanada	173	-17,6	257	-37,3	1,5
USA	554	-17,9	1 051	-37,4	1,9
Mittelamerika/Karibik	12	.	12	.	1,0
Brasilien	18	-18,2	44	-43,6	2,4
Sonstige südamerikanische Länder zusammen	22	57,1	30	7,1	1,4
Australien, Ozeanien	740	17,1	1 182	4,2	1,6
Australien	656	28,9	1 040	11,5	1,6
Neuseeland, Ozeanien	84	-31,7	142	-29,4	1,7
Ohne Angaben	.	.	.	.	.

1) Rechnerischer Wert Übernachtungen/Ankünfte.

2.2.8 Ankünfte, Übernachtungen und Aufenthaltsdauer der Gäste auf Campingplätzen 2011 nach Bundesländern und Herkunftsländern

Bundesland ----- Herkunftsland (Ständiger Wohnsitz)	2011				
	Ankünfte		Übernachtungen		Durchschnittliche Aufenthalts- dauer 1)
	insgesamt	Veränderung gegenüber dem Vorjahr	insgesamt	Veränderung gegenüber dem Vorjahr	
	Anzahl	%	Anzahl	%	Tage
Saarland	46 746	8,4	133 417	6,3	2,9
Deutschland	39 426	6,0	114 180	1,8	2,9
Ausland	7 320	23,6	19 237	43,7	2,6
Europa	7 205	23,2	19 102	43,9	2,7
Belgien	819	- 5,0	1 472	- 14,4	1,8
Bulgarien	.	.	.	.	.
Dänemark	157	58,6	462	178,3	2,9
Estland	.	.	.	.	.
Finnland	36	12,5	76	94,9	2,1
Frankreich	700	28,0	1 218	30,1	1,7
Griechenland	.	.	.	.	.
Irland	35	- 74,1	61	- 91,9	1,7
Island	.	.	.	.	.
Italien	.	.	.	.	.
Lettland	.	.	.	.	.
Litauen	.	.	.	.	.
Luxemburg	440	22,2	1 116	45,1	2,5
Malta	.	.	.	.	.
Niederlande	3 061	28,6	10 302	60,7	3,4
Norwegen	137	218,6	.	.	.
Österreich	152	7,8	205	3,5	1,3
Polen	.	.	.	.	.
Portugal	.	.	.	.	.
Rumänien	.	.	.	.	.
Russische Föderation	10	.	14	.	1,4
Schweden	108	20,0	151	- 24,1	1,4
Schweiz	304	27,2	506	51,5	1,7
Slowakei	21	.	32	.	1,5
Slowenien	.	.	.	.	.
Spanien	.	.	.	.	.
Tschechische Republik	60	25,0	96	28,0	1,6
Türkei	.	.	.	.	.
Ukraine	.	.	.	.	.
Ungarn	31	.	40	.	1,3
Vereinigtes Königreich	898	51,9	2 503	104,3	2,8
Zypern	.	.	.	.	.
Sonstige europäische Länder zusammen	.	.	.	.	.
Afrika	.	.	.	.	.
Republik Südafrika	4	.	4	.	1,0
Sonstige afrikanische Länder zusammen	.	.	.	.	.
Asien	19	.	19	.	1,0
Arabische Golfstaaten	.	.	.	.	.
China (einschl. Hongkong)	.	.	.	.	.
Indien	.	.	.	.	.
Israel	.	.	.	.	.
Japan	.	.	.	.	.
Korea, Republik	7	.	7	.	1,0
Taiwan	.	.	.	.	.
Sonstige asiatische Länder zusammen	.	.	.	.	.
Amerika	49	58,1	68	88,9	1,4
Kanada	.	.	.	.	.
USA	43	126,3	56	133,3	1,3
Mittelamerika/Karibik	.	.	.	.	.
Brasilien	.	.	.	.	.
Sonstige südamerikanische Länder zusammen	.	.	.	.	.
Australien, Ozeanien	42	20,0	43	- 12,2	1,0
Australien	.	.	.	.	.
Neuseeland, Ozeanien	.	.	.	.	.
Ohne Angaben	.	.	.	.	.

1) Rechnerischer Wert Übernachtungen/Ankünfte.

## 2.2.8 Ankünfte, Übernachtungen und Aufenthaltsdauer der Gäste auf Campingplätzen 2011 nach Bundesländern und Herkunftsländern

Bundesland ----- Herkunftsland (Ständiger Wohnsitz)	2011				
	Ankünfte		Übernachtungen		Durchschnittliche Aufenthalts- dauer 1)
	insgesamt	Veränderung gegenüber dem Vorjahr	insgesamt	Veränderung gegenüber dem Vorjahr	
	Anzahl	%	Anzahl	%	Tage
Sachsen	167 115	13,1	523 097	14,1	3,1
Deutschland	144 782	15,9	458 421	16,9	3,2
Ausland	22 333	-2,3	64 676	-2,5	2,9
Europa	21 761	-2,8	63 749	-2,6	2,9
Belgien	528	4,1	1 719	19,8	3,3
Bulgarien	7	-63,2	14	-65,0	2,0
Dänemark	1 549	-20,1	3 588	-22,6	2,3
Estland	78	16,4	99	11,2	1,3
Finnland	392	-21,9	588	-22,6	1,5
Frankreich	970	-4,2	1 904	-11,5	2,0
Griechenland	.	.	.	.	.
Irland	33	-66,3	51	-88,2	1,5
Island	11	120,0	18	-14,3	1,6
Italien	928	-21,2	1 850	-15,0	2,0
Lettland	70	-30,7	84	-49,4	1,2
Litauen	171	-19,7	231	-26,2	1,4
Luxemburg	48	41,2	84	13,5	1,8
Malta	.	.	.	.	.
Niederlande	10 018	2,3	37 477	0,5	3,7
Norwegen	330	-22,4	715	-18,7	2,2
Österreich	1 226	5,8	3 062	11,5	2,5
Polen	533	30,3	919	14,2	1,7
Portugal	19	-20,8	40	-9,1	2,1
Rumänien	34	-20,9	56	-13,8	1,6
Russische Föderation	164	46,4	278	37,6	1,7
Schweden	576	1,9	1 123	24,9	1,9
Schweiz	1 441	-1,3	4 114	8,0	2,9
Slowakei	18	-28,0	31	24,0	1,7
Slowenien	16	-48,4	24	-42,9	1,5
Spanien	242	19,2	478	5,1	2,0
Tschechische Republik	1 282	2,3	2 307	0,7	1,8
Türkei	.	.	.	.	.
Ukraine	16	0,0	19	-20,8	1,2
Ungarn	158	17,0	238	-24,9	1,5
Vereinigtes Königreich	853	-15,6	2 536	-19,2	3,0
Zypern	.	.	.	.	.
Sonstige europäische Länder zusammen	24	26,3	52	62,5	2,2
Afrika	4	.	8	.	2,0
Republik Südafrika	.	.	.	.	.
Sonstige afrikanische Länder zusammen	.	.	.	.	.
Asien	78	105,3	134	86,1	1,7
Arabische Golfstaaten	.	.	.	.	.
China (einschl. Hongkong)	.	.	.	.	.
Indien	.	.	.	.	.
Israel	20	11,1	52	40,5	2,6
Japan	7	.	7	.	1,0
Korea, Republik	27	.	31	.	1,1
Taiwan	.	.	.	.	.
Sonstige asiatische Länder zusammen	22	.	42	.	1,9
Amerika	208	50,7	309	-3,1	1,5
Kanada	57	32,6	75	-7,4	1,3
USA	121	31,5	188	-19,0	1,6
Mittelamerika/Karibik	.	.	.	.	.
Brasilien	.	.	.	.	.
Sonstige südamerikanische Länder zusammen	.	.	.	.	.
Australien, Ozeanien	250	-12,9	437	-9,0	1,7
Australien	190	0,0	319	-4,2	1,7
Neuseeland, Ozeanien	60	-38,1	118	-19,7	2,0
Ohne Angaben	32	.	39	.	1,2

1) Rechnerischer Wert Übernachtungen/Ankünfte.

## 2.2.8 Ankünfte, Übernachtungen und Aufenthaltsdauer der Gäste auf Campingplätzen 2011 nach Bundesländern und Herkunftsländern

Bundesland ----- Herkunftsland (Ständiger Wohnsitz)	2011				
	Ankünfte		Übernachtungen		Durchschnittliche Aufenthalts- dauer 1)
	insgesamt	Veränderung gegenüber dem Vorjahr	insgesamt	Veränderung gegenüber dem Vorjahr	
	Anzahl	%	Anzahl	%	Tage
Sachsen-Anhalt	114 164	9,0	282 496	3,7	2,5
Deutschland	100 620	12,4	253 704	6,0	2,5
Ausland	13 544	-11,2	28 792	-12,8	2,1
Europa	13 354	-11,4	28 549	-12,8	2,1
Belgien	266	-19,4	558	-0,4	2,1
Bulgarien	15	.	.	.	.
Dänemark	2 358	-8,5	4 872	3,8	2,1
Estland	19	-47,2	21	-43,2	1,1
Finnland	325	16,5	379	-1,8	1,2
Frankreich	257	-15,7	315	-25,4	1,2
Griechenland	.	-100,0	.	-100,0	.
Irland	22	-91,5	34	-96,2	1,5
Island	6	.	10	.	1,7
Italien	173	-38,0	222	-49,0	1,3
Lettland	26	-43,5	28	-52,5	1,1
Litauen	35	-52,7	35	-59,8	1,0
Luxemburg	42	162,5	85	129,7	2,0
Malta	.	.	.	.	.
Niederlande	6 758	-10,5	16 499	-12,7	2,4
Norwegen	232	-20,5	313	-32,8	1,3
Österreich	529	13,0	818	3,4	1,5
Polen	129	-18,9	187	-16,5	1,4
Portugal	31	55,0	.	.	.
Rumänien	6	.	6	.	1,0
Russische Föderation	.	.	.	.	.
Schweden	565	-0,2	719	-1,4	1,3
Schweiz	755	4,4	1 331	3,3	1,8
Slowakei	16	-27,3	29	7,4	1,8
Slowenien	.	.	.	.	.
Spanien	68	-13,9	81	-52,1	1,2
Tschechische Republik	170	28,8	228	53,0	1,3
Türkei	.	.	.	.	.
Ukraine	10	-33,3	10	.	1,0
Ungarn	17	-37,0	26	-61,8	1,5
Vereinigtes Königreich	479	-31,8	1 410	-30,8	2,9
Zypern	.	.	.	.	.
Sonstige europäische Länder zusammen	16	.	24	.	1,5
Afrika	.	.	.	.	.
Republik Südafrika	.	.	.	.	.
Sonstige afrikanische Länder zusammen	6	.	6	.	1,0
Asien	16	-44,8	16	-70,9	1,0
Arabische Golfstaaten	.	.	.	.	.
China (einschl. Hongkong)	.	.	.	.	.
Indien	.	.	.	.	.
Israel	.	.	.	.	.
Japan	.	.	.	.	.
Korea, Republik	11	.	11	.	1,0
Taiwan	.	.	.	.	.
Sonstige asiatische Länder zusammen	.	.	.	.	.
Amerika	90	80,0	119	105,2	1,3
Kanada	17	88,9	18	100,0	1,1
USA	58	56,8	77	71,1	1,3
Mittelamerika/Karibik	.	.	.	.	.
Brasilien	.	.	.	.	.
Sonstige südamerikanische Länder zusammen	.	.	.	.	.
Australien, Ozeanien	76	-16,5	100	-23,1	1,3
Australien	70	-6,7	90	-20,4	1,3
Neuseeland, Ozeanien	6	-62,5	10	-41,2	1,7
Ohne Angaben	.	.	.	.	.

1) Rechnerischer Wert Übernachtungen/Ankünfte.

2.2.8 Ankünfte, Übernachtungen und Aufenthaltsdauer der Gäste auf Campingplätzen 2011 nach Bundesländern und Herkunftsländern

Bundesland ----- Herkunftsland (Ständiger Wohnsitz)	2011				
	Ankünfte		Übernachtungen		Durchschnittliche Aufenthalts- dauer 1)
	insgesamt	Veränderung gegenüber dem Vorjahr	insgesamt	Veränderung gegenüber dem Vorjahr	
	Anzahl	%	Anzahl	%	Tage
Schleswig-Holstein	760 429	- 3,5	3 007 144	- 2,9	4,0
Deutschland	689 131	- 3,6	2 843 998	- 2,9	4,1
Ausland	71 298	- 2,6	163 146	- 4,0	2,3
Europa	70 853	- 2,5	162 442	- 3,7	2,3
Belgien	782	- 6,3	1 531	- 2,7	2,0
Bulgarien	36	.	51	.	1,4
Dänemark	27 286	5,5	74 224	7,8	2,7
Estland	90	- 7,2	138	7,0	1,5
Finnland	2 730	- 13,4	4 471	- 10,0	1,6
Frankreich	1 774	- 17,6	3 291	- 22,5	1,9
Griechenland	15	15,4	33	83,3	2,2
Irland	53	- 8,6	103	- 53,4	1,9
Island	86	- 8,5	124	- 45,6	1,4
Italien	1 321	- 5,1	2 056	- 1,3	1,6
Lettland	49	- 26,9	82	- 44,6	1,7
Litauen	44	- 74,0	71	- 71,0	1,6
Luxemburg	168	9,8	608	72,7	3,6
Malta	.	.	.	.	.
Niederlande	13 123	- 14,7	26 854	- 22,4	2,0
Norwegen	5 418	4,8	9 751	- 0,4	1,8
Österreich	1 872	4,3	5 173	4,4	2,8
Polen	393	- 22,0	726	- 54,3	1,8
Portugal	48	54,8	60	46,3	1,3
Rumänien	11	- 62,1	26	- 54,4	2,4
Russische Föderation	131	11,0	174	13,7	1,3
Schweden	8 037	- 2,1	13 580	- 8,2	1,7
Schweiz	5 214	2,2	14 948	3,1	2,9
Slowakei	78	1,3	167	1,2	2,1
Slowenien	25	- 57,6	36	- 56,6	1,4
Spanien	330	4,1	499	- 31,6	1,5
Tschechische Republik	314	4,7	594	27,5	1,9
Türkei	.	.	.	.	.
Ukraine	36	0,0	79	23,4	2,2
Ungarn	82	28,1	116	- 69,0	1,4
Vereinigtes Königreich	1 230	- 5,7	2 637	- 11,2	2,1
Zypern	.	.	.	.	.
Sonstige europäische Länder zusammen	75	- 29,2	237	- 22,0	3,2
Afrika	.	.	.	.	.
Republik Südafrika	.	.	.	.	.
Sonstige afrikanische Länder zusammen	.	.	.	.	.
Asien	68	- 32,0	92	- 69,7	1,4
Arabische Golfstaaten	.	.	.	.	.
China (einschl. Hongkong)	.	.	.	.	.
Indien	.	.	.	.	.
Israel	27	- 27,0	29	- 49,1	1,1
Japan	13	225,0	15	275,0	1,2
Korea, Republik	18	.	18	.	1,0
Taiwan	.	.	.	.	.
Sonstige asiatische Länder zusammen	.	.	.	.	.
Amerika	201	- 7,4	374	- 30,9	1,9
Kanada	39	- 7,1	62	- 17,3	1,6
USA	75	- 21,9	101	- 54,5	1,3
Mittelamerika/Karibik	.	.	.	.	.
Brasilien	.	.	.	.	.
Sonstige südamerikanische Länder zusammen	.	.	.	.	.
Australien, Ozeanien	153	- 2,5	203	- 7,7	1,3
Australien	108	- 1,8	152	- 6,2	1,4
Neuseeland, Ozeanien	45	- 4,3	51	- 12,1	1,1
Ohne Angaben	.	.	.	.	.

1) Rechnerischer Wert Übernachtungen/Ankünfte.



## 2.2.8 Ankünfte, Übernachtungen und Aufenthaltsdauer der Gäste auf Campingplätzen 2011 nach Bundesländern und Herkunftsländern

Bundesland Herkunftsland (Ständiger Wohnsitz)	2011				
	Ankünfte		Übernachtungen		Durchschnittliche Aufenthaltsdauer 1)
	insgesamt	Veränderung gegenüber dem Vorjahr	insgesamt	Veränderung gegenüber dem Vorjahr	
	Anzahl	%	Anzahl	%	Tage
Thüringen	167 222	13,9	484 701	10,2	2,9
Deutschland	153 517	16,3	448 063	12,2	2,9
Ausland	13 705	-7,0	36 638	-10,0	2,7
Europa	13 006	-8,5	35 074	-11,0	2,7
Belgien	464	-17,1	1 191	-8,9	2,6
Bulgarien	.	.	.	.	.
Dänemark	930	-19,6	1 671	-8,1	1,8
Estland	18	-21,7	21	-32,3	1,2
Finnland	192	-2,0	233	-7,9	1,2
Frankreich	717	8,6	1 166	-0,3	1,6
Griechenland	.	.	.	.	.
Irland	47	-67,4	65	-86,2	1,4
Island	6	-25,0	8	0,0	1,3
Italien	304	-27,3	421	-31,2	1,4
Lettland	34	61,9	41	95,2	1,2
Litauen	44	22,2	53	20,5	1,2
Luxemburg	18	50,0	26	-18,8	1,4
Malta	.	.	.	.	.
Niederlande	6 883	-11,6	23 064	-8,7	3,4
Norwegen	194	29,3	413	154,9	2,1
Österreich	521	4,6	980	0,3	1,9
Polen	120	-15,5	187	-18,0	1,6
Portugal	.	.	.	.	.
Rumänien	8	.	41	.	5,1
Russische Föderation	24	-42,9	29	-50,0	1,2
Schweden	312	-4,9	450	-2,2	1,4
Schweiz	980	10,9	1 998	23,6	2,0
Slowakei	16	.	32	.	2,0
Slowenien	9	0,0	20	122,2	2,2
Spanien	141	24,8	238	24,6	1,7
Tschechische Republik	94	77,4	146	23,7	1,6
Türkei	.	.	.	.	.
Ukraine	24	0,0	.	.	.
Ungarn	42	200,0	101	165,8	2,4
Vereinigtes Königreich	764	-8,6	2 227	-47,7	2,9
Zypern	.	.	.	.	.
Sonstige europäische Länder zusammen	67	6,3	175	-7,4	2,6
Afrika	.	.	.	.	.
Republik Südafrika	.	.	.	.	.
Sonstige afrikanische Länder zusammen	.	.	.	.	.
Asien	38	31,0	80	122,2	2,1
Arabische Golfstaaten	.	.	.	.	.
China (einschl. Hongkong)	.	.	.	.	.
Indien	.	.	.	.	.
Israel	15	.	16	.	1,1
Japan	.	.	.	.	.
Korea, Republik	.	.	.	.	.
Taiwan	.	.	.	.	.
Sonstige asiatische Länder zusammen	.	.	.	.	.
Amerika	80	23,1	177	50,0	2,2
Kanada	29	222,2	45	275,0	1,6
USA	36	-32,1	101	2,0	2,8
Mittelamerika/Karibik	.	.	.	.	.
Brasilien	.	.	.	.	.
Sonstige südamerikanische Länder zusammen	10	.	17	.	1,7
Australien, Ozeanien	101	-5,6	122	-33,3	1,2
Australien	75	-2,6	85	-36,1	1,1
Neuseeland, Ozeanien	26	-13,3	37	-26,0	1,4
Ohne Angaben	.	.	.	.	.

1) Rechnerischer Wert Übernachtungen/Ankünfte.

## 2.3 Kapazitäten

Schaubild 10: Auslastung der angebotenen Betten in Hotels, Hotels garnis, Pensionen und Gasthöfen 1992 bis 2011 in %



Schaubild 11: Auslastung der angebotenen Betten in Hotels (ohne Hotels garnis) 1992 bis 2011 in %



2.3.1 Geöffnete Betriebe sowie angebotene Schlafgelegenheiten und durchschnittliche Auslastung der Beherbergungsbetriebe 1992 bis 2011 \*)

Jahr	Juli		Jahr					
	Geöffnete Betriebe	Angebotene Schlafgelegenheiten	Ankünfte	Veränderung gegenüber Vorjahr	Übernachtungen	Veränderung gegenüber Vorjahr	Durchschnittliche	
							Aufenthaltsdauer 1)	Auslastung
Anzahl			%	Anzahl	%	Tage	%	
1992	49 533	2 003 214	84 114 116	X	293 836 463	X	3,5	42,8
1993	48 772	2 036 427	82 384 511	-2,1	288 990 978	-1,6	3,5	41,2
1994	49 997	2 118 697	84 135 261	2,2	291 089 520	0,7	3,5	39,8
1995	51 540	2 219 701	88 148 865	4,8	300 621 123	3,2	3,4	39,2
1996	52 762	2 301 013	90 280 289	2,4	299 991 765	-0,2	3,3	37,5
1997	53 830	2 360 037	92 624 004	2,6	287 169 664	-4,3	3,1	34,9
1998	54 247	2 404 688	96 430 138	4,1	294 543 787	2,6	3,1	35,2
1999	54 040	2 430 699	101 654 662	5,6	308 028 116	4,6	3,0	36,1
2000	54 278	2 478 383	108 284 138	6,5	326 343 991	5,9	3,0	37,6
2001	54 553	2 494 462	107 392 904	-0,8	326 633 155	0,1	3,0	37,5
2002	54 372	2 508 688	105 484 413	-1,8	317 509 965	-2,7	3,0	36,2
2003	53 771	2 515 139	106 294 745	0,8	315 127 500	-0,7	3,0	36,2
2004	52 967	2 510 664	110 710 978	4,1	317 357 497	0,7	2,9	36,3
2005	52 877	2 521 989	114 831 911	3,7	322 255 580	1,6	2,8	36,7
2006	52 341	2 528 519	119 507 448	4,1	329 678 081	2,3	2,8	37,2
2007	52 168	2 549 527	124 062 238	3,8	339 919 036	3,1	2,8	38,0
2008	54 781	3 417 414	132 945 721	7,2	369 542 747	8,7	2,8	32,5
2009	54 822	3 452 350	132 837 828	-0,1	368 737 280	-0,2	2,8	32,2
2010	55 315	3 516 544	140 014 772	5,4	380 334 025	3,2	2,7	32,7
2011	54 949	3 554 719	147 335 682	5,2	394 036 189	3,6	2,7	33,5

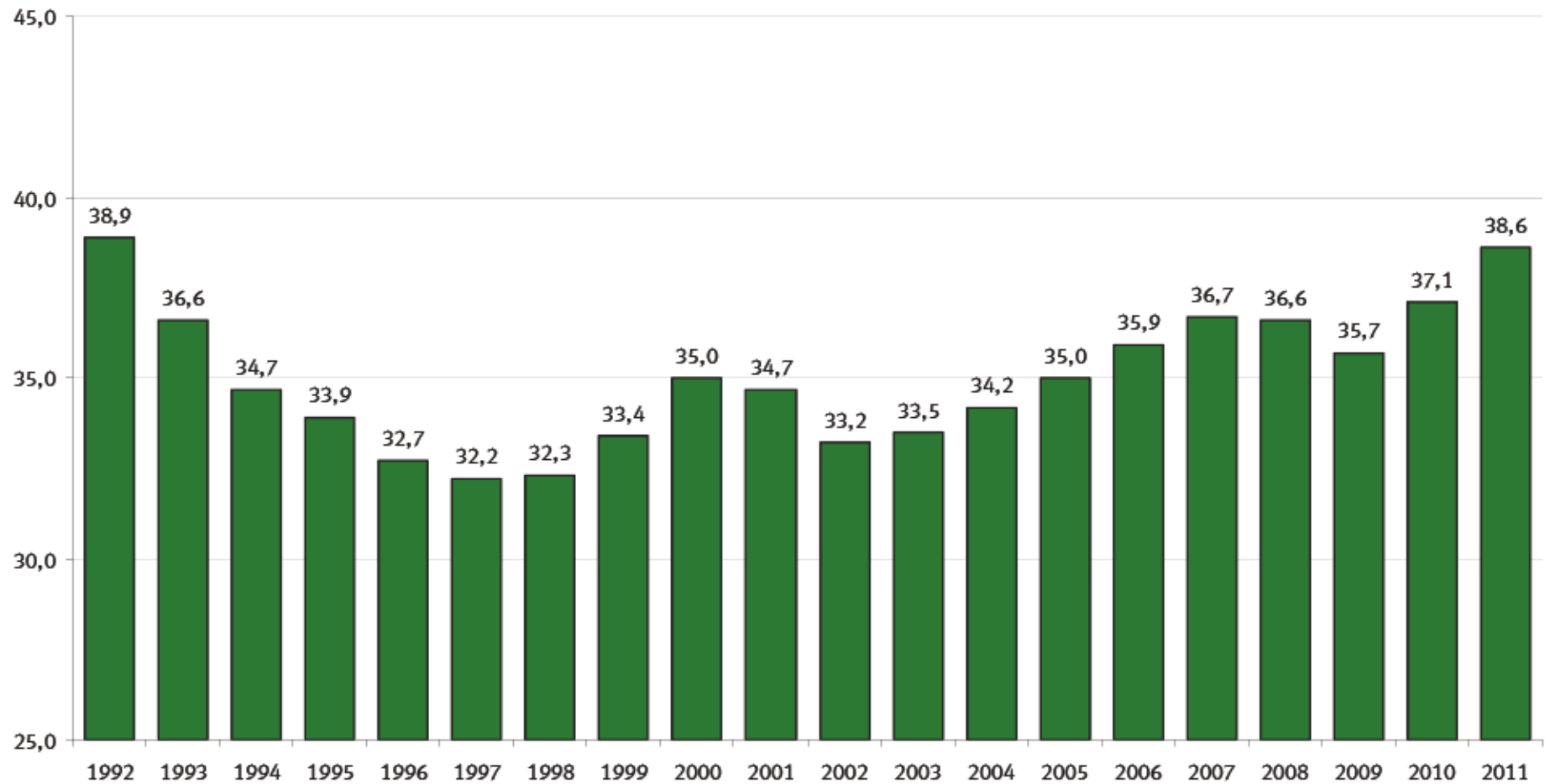
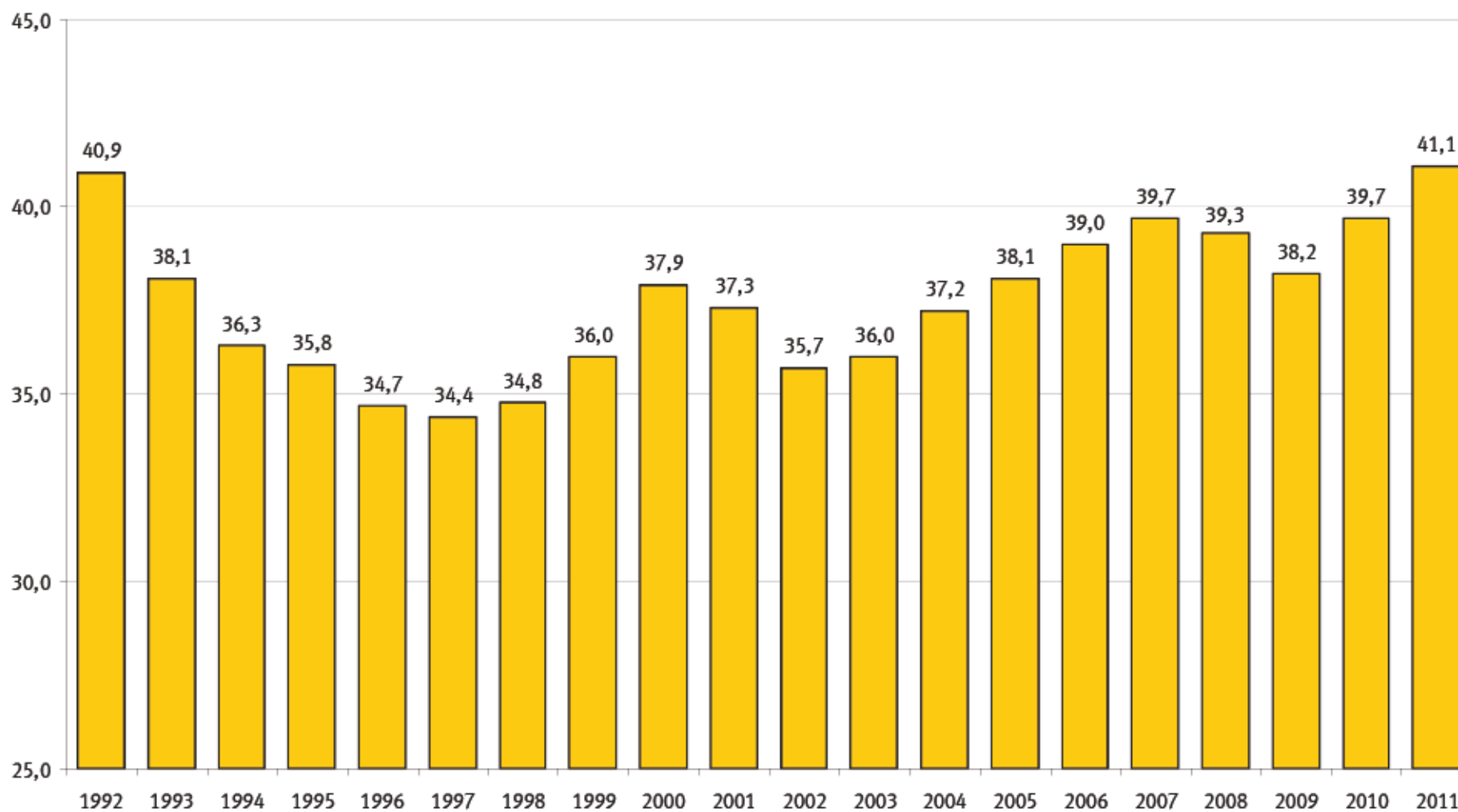
\*) Bis 2007 ohne , ab 2008 mit Campingplätzen.

1) Rechnerischer Wert Übernachtungen/Ankünfte.

Hinweis:

Die Berechnung der Veränderungsrate erfolgt auf der Grundlage jeweils rückkorrigierter Ergebnisse des entsprechenden Vorjahreszeitraums.

2.3.2 Geöffnete Betriebe sowie angebotene Schlafgelegenheiten und durchschnittliche Auslastung 1992 bis 2011 in der Hotellerie \*)

Jahr	Juli		Jahr				
	Geöffnete Betriebe	Angebote Schlafgelegenheiten	Durchschnittliche Auslastung 1)	Ankünfte	Darunter Gäste aus dem Ausland	Übernachtungen	Darunter Gäste aus dem Ausland
	Anzahl		%	Anzahl			
1992	37 102	1 292 921	38,9	67 972 623	13 292 398	174 495 276	28 377 607
1993	36 617	1 321 470	36,6	66 117 780	12 071 244	168 560 229	26 069 243
1994	37 256	1 380 713	34,7	67 452 168	12 269 374	167 674 878	26 368 249
1995	38 186	1 447 848	33,9	70 645 836	12 682 541	172 369 440	27 184 620
1996	38 550	1 490 756	32,7	72 387 064	13 043 904	172 211 226	27 440 474
1997	38 942	1 526 905	32,2	74 520 545	13 745 290	173 111 152	28 609 601
1998	38 913	1 547 542	32,3	77 579 498	14 457 862	177 013 802	29 737 507
1999	38 666	1 561 832	33,4	81 869 867	14 963 959	185 311 196	30 903 749
2000	38 521	1 590 124	35,0	87 548 797	16 718 847	198 079 390	34 641 791
2001	38 463	1 601 676	34,7	86 479 066	15 653 026	196 934 936	32 875 948
2002	38 162	1 612 946	33,2	84 226 725	15 721 869	189 503 004	32 651 253
2003	37 549	1 614 024	33,5	84 682 984	15 978 737	189 541 120	33 301 362
2004	36 910	1 610 060	34,2	88 939 794	17 620 179	195 047 175	36 631 357
2005	36 593	1 621 118	35,0	92 538 774	18 761 436	200 767 007	38 872 131
2006	36 201	1 631 530	35,9	97 036 419	20 629 904	208 175 596	42 820 632
2007	35 941	1 643 748	36,7	100 731 811	21 449 077	214 675 342	44 441 542
2008	35 929	1 677 239	36,6	102 983 271	21 733 832	219 499 255	45 556 876
2009	35 815	1 693 982	35,7	102 047 407	20 962 220	216 236 988	43 469 818
2010	35 943	1 721 729	37,1	109 036 918	23 381 738	228 342 290	48 386 169
2011	35 647	1 750 003	38,6	115 583 098	24 789 151	240 781 770	51 389 822

\*) Hotels, Hotels garnis, Gasthöfe, Pensionen.

1) Durchschnittliche Auslastung der Schlafgelegenheiten.

2.3.3 Geöffnete Betriebe sowie angebotene Schlafgelegenheiten und durchschnittliche Auslastung 1992 bis 2011 in Hotels

Jahr	Juli		Jahr				
	Geöffnete Betriebe	Angebote ne Betten/Schlafgelegenheiten	Durchschnittliche Auslastung 1)	Ankünfte	Darunter Gäste aus dem Ausland	Übernachtungen	Darunter Gäste aus dem Ausland
	Anzahl		%	Anzahl			
1992	10 940	678 205	40,9	44 086 295	9 406 343	98 040 739	18 991 750
1993	11 173	699 869	38,1	42 595 930	8 507 678	94 683 552	17 383 457
1994	12 120	757 492	36,3	44 417 331	8 808 952	97 845 176	17 828 687
1995	12 574	802 637	35,8	46 858 295	9 160 337	102 174 923	18 462 977
1996	12 847	835 896	34,7	48 379 443	9 505 199	103 710 368	18 881 205
1997	13 052	859 367	34,4	50 128 149	10 104 490	105 535 039	19 994 659
1998	13 125	874 133	34,8	52 281 791	10 608 399	108 919 178	20 794 798
1999	13 198	887 713	36,0	55 248 264	10 940 914	114 884 135	21 588 391
2000	12 939	907 313	37,9	59 146 044	12 107 425	123 730 596	24 036 641
2001	13 092	923 787	37,3	58 339 638	11 238 125	123 498 105	22 755 836
2002	13 104	932 811	35,7	56 728 098	11 328 306	119 287 362	22 810 022
2003	13 098	939 227	36,0	57 230 016	11 539 055	120 201 083	23 345 015
2004	13 078	949 381	37,2	60 953 685	12 905 304	126 295 023	26 074 643
2005	13 116	964 572	38,1	63 595 048	13 725 789	131 380 432	27 797 824
2006	13 071	974 925	39,0	66 406 160	14 877 390	136 137 344	30 232 969
2007	13 156	989 399	39,7	69 014 603	15 488 489	140 963 551	31 411 497
2008	13 286	1 019 121	39,3	70 644 353	15 620 310	144 168 433	31 907 729
2009	13 391	1 035 194	38,2	69 906 863	15 132 872	142 341 250	30 646 033
2010	13 487	1 053 614	39,7	74 853 280	16 945 015	150 693 561	34 124 908
2011	13 495	1 072 535	41,1	78 985 424	17 885 066	158 236 481	35 885 768

1) Durchschnittliche Auslastung der Schlafgelegenheiten

### 2.3.4 Beherbergungsbetriebe, Schlafgelegenheiten und Kapazitätsauslastung 2011 nach Betriebsarten und Betriebsgrößenklassen

Betriebsart  Betriebe mit... bis... Schlafgelegenheiten	Juli 2011							Jan.- Dez. 2011	
	Betriebe			In den Betrieben angebotene Schlafgelegenheiten				Durchschnittliche Auslastung der angebotenen Schlafgelegenheiten 2)	
	insgesamt	darunter geöffnete 1)		insgesamt	Veränderung gegenüber dem Vorjahresmonat	nachrichtlich			
		zusammen	Veränderung gegenüber dem Vorjahresmonat			maximales Angebot an Schlafgelegenheiten der letzten 13 Monate	Anteil der aktuell angebotenen Schlafgelegenheiten am Maximum		
	Anzahl	%	Anzahl	%	Anzahl	%			
<b>Insgesamt</b>	56 077	54 949	-0,5	3 554 719	1,2	3 679 341	96,6	43,2	32,4
9 - 19	19 158	18 591	-2,0	251 064	-1,8	261 120	96,1	37,0	23,1
20 - 29	10 666	10 437	-0,4	243 037	-0,4	252 579	96,2	39,2	26,3
30 - 99	18 081	17 819	0,1	902 834	0,2	929 919	97,1	44,1	32,6
100 - 249	5 604	5 548	1,2	844 467	1,5	866 327	97,5	48,6	40,2
250 - 499	1 760	1 749	2,8	586 603	3,3	601 291	97,6	44,5	36,6
500 - 999	603	601	4,0	391 758	3,8	404 327	96,9	38,0	27,2
1 000 und mehr	205	204	-0,5	334 956	0,1	363 778	92,1	38,5	21,6
<b>Hotels, Gasthöfe, Pensionen</b>	36 395	35 647	-0,6	1 750 003	1,6	1 800 130	97,2	46,4	37,0
9 - 19	12 322	11 944	-2,2	163 721	-2,0	170 804	95,9	31,1	22,3
20 - 29	7 845	7 663	-0,9	179 085	-0,9	186 416	96,1	37,2	27,2
30 - 99	12 571	12 408	0,1	621 562	0,2	638 496	97,3	44,7	34,5
100 - 249	2 704	2 686	2,6	399 504	3,0	407 164	98,1	53,0	43,6
250 - 499	758	753	4,3	247 924	4,8	253 774	97,7	53,9	45,2
500 - 999	171	169	9,7	107 893	10,2	111 915	96,4	52,9	44,6
1 000 und mehr	24	24	-7,7	30 314	-3,4	31 561	96,0	48,4	41,6
<b>Hotels (ohne Hotels garnis)</b>	13 757	13 495	0,2	1 072 535	1,7	1 102 307	97,3	48,5	39,4
9 - 19	2 025	1 938	-0,3	28 083	-0,4	29 661	94,7	29,2	23,0
20 - 29	2 383	2 324	-0,3	55 198	-0,3	57 512	96,0	34,3	26,7
30 - 99	6 503	6 409	-0,4	342 864	-0,2	352 826	97,2	44,4	34,5
100 - 249	2 000	1 984	1,9	299 704	2,2	305 674	98,0	52,6	43,2
250 - 499	669	665	3,6	220 057	3,7	224 971	97,8	53,7	44,7
500 - 999	153	151	6,3	96 315	6,5	100 102	96,2	52,7	44,3
1 000 und mehr	24	24	-7,7	30 314	-3,4	31 561	96,0	48,4	41,6
<b>Hotels garnis</b>	8 081	7 948	-0,8	342 647	3,9	350 880	97,7	49,3	39,9
9 - 19	2 714	2 643	-4,6	36 549	-4,4	37 861	96,5	38,8	25,8
20 - 29	1 807	1 775	-0,8	41 779	-0,7	43 112	96,9	43,9	31,2
30 - 99	2 866	2 838	1,2	140 644	1,2	143 780	97,8	48,6	39,6
100 - 249	588	587	5,0	84 569	6,1	85 850	98,5	54,9	46,5
250 - 499	88	87	14,5	27 528	15,5	28 464	96,7	55,7	49,3
500 - 999	18	18	63,6	11 578	66,7	11 813	98,0	54,8	47,3
<b>Gasthöfe</b>	8 901	8 654	-2,5	203 639	-1,7	211 363	96,3	34,0	24,4
9 - 19	4 598	4 435	-3,5	60 034	-3,1	62 944	95,4	25,8	19,0
20 - 29	2 245	2 186	-2,5	50 473	-2,7	52 789	95,6	32,6	23,7
30 - 99	2 005	1 980	-0,2	.	.	.	.	.	.
100 - 249	52	52	6,1	.	.	.	.	.	.
250 - 499	1	1	-75,0	.	.	.	.	.	.

1) Ganz oder teilweise geöffnet.

2) Rechnerischer Wert (Übernachtungen/angebotene Bettentage) \* 100 im Berichtsmonat und im Jahresteil.

### 2.3.4 Beherbergungsbetriebe, Schlafgelegenheiten und Kapazitätsauslastung 2011 nach Betriebsarten und Betriebsgrößenklassen

Betriebsart  Betriebe mit... bis... Schlafgelegenheiten	Juli 2011							Jan.-Dez. 2011	
	Betriebe			In den Betrieben angebotene Schlafgelegenheiten				Durchschnittliche Auslastung der angebotenen Schlafgelegenheiten 2)	
	insgesamt	darunter geöffnete 1)		insgesamt	Veränderung gegenüber dem Vorjahresmonat	nachrichtlich			
		zusammen	Veränderung gegenüber dem Vorjahresmonat			maximales Angebot an Schlafgelegenheiten der letzten 13 Monate	Anteil der aktuell angebotenen Schlafgelegenheiten am Maximum		
	Anzahl	%	Anzahl	%	Anzahl	%			
<b>Pensionen</b>	5 656	5 550	0,6	131 182	0,5	135 580	96,8	41,0	28,9
9 - 19	2 985	2 928	0,8	39 055	1,0	40 338	96,8	33,6	23,8
20 - 29	1 410	1 378	0,8	31 635	0,7	33 003	95,9	41,0	28,5
30 - 99	1 197	1 181	0,2	.	.	.	.	.	.
100 - 249	64	63	-1,6	.	.	.	.	.	.
<b>Ferienunterkünfte und ähnliche Beherbergungsstätten</b>	14 838	14 573	-1,0	686 251	-0,4	707 236	97,0	52,5	31,1
9 - 19	6 678	6 537	-1,9	.	.	.	.	.	.
20 - 29	2 615	2 573	0,7	59 407	0,7	61 431	96,7	46,6	24,3
30 - 99	4 119	4 053	-0,7	199 722	-0,7	206 349	96,8	47,2	28,0
100 - 249	1 090	1 075	-1,4	155 492	-1,3	160 496	96,9	55,3	35,4
250 - 499	208	207	2,5	67 963	2,4	69 559	97,7	60,8	35,9
500 - 999	98	98	0,0	64 685	0,1	66 539	97,2	54,6	29,5
1 000 und mehr	30	30	0,0	.	.	.	.	.	.
<b>Erholungs- und Ferienheime</b>	1 858	1 827	-2,4	134 998	-1,9	138 349	97,6	47,9	32,6
9 - 19	117	114	-3,4	1 644	-2,5	1 694	97,0	29,9	19,3
20 - 29	224	222	0,9	5 378	1,6	5 457	98,6	32,2	21,2
30 - 99	1 160	1 137	-3,3	61 327	-3,1	63 299	96,9	43,4	30,3
100 - 249	297	294	-0,3	41 403	-0,3	42 535	97,3	53,6	37,8
250 - 499	43	43	-2,3	14 565	-0,1	14 572	100,0	61,2	38,1
500 - 999	17	17	-5,6	10 681	-4,6	10 792	99,0	43,8	25,9
<b>Ferienzentren</b>	119	119	5,3	63 150	1,0	64 493	97,9	64,0	40,0
9 - 19	7	7	16,7	.	.	.	.	.	.
20 - 29	4	4	100,0	98	.	98	100,0	29,0	16,2
30 - 99	26	26	0,0	1 529	1,6	1 590	96,2	39,0	22,5
100 - 249	29	29	16,0	4 751	17,9	4 779	99,4	68,4	33,4
250 - 499	11	11	-8,3	3 378	-12,3	3 577	94,4	59,5	31,0
500 - 999	22	22	0,0	14 531	1,6	15 148	95,9	60,2	35,8
1 000 und mehr	20	20	0,0	.	.	.	.	.	.
<b>Ferienhäuser und Ferienwohnungen</b>	10 918	10 719	-1,1	331 799	-0,7	344 291	96,4	53,8	27,3
9 - 19	6 407	6 275	-2,0	82 004	-1,7	84 590	96,9	49,6	25,2
20 - 29	2 091	2 058	0,5	47 090	0,4	48 797	96,5	52,2	26,2
30 - 99	2 016	1 987	0,5	90 591	0,3	93 895	96,5	55,4	28,2
100 - 249	253	249	-6,7	36 103	-7,4	38 020	95,0	57,4	28,8
250 - 499	94	93	6,9	30 620	6,0	31 820	96,2	57,8	27,2
500 - 999	48	48	0,0	32 036	-0,5	33 110	96,8	53,0	24,6
1 000 und mehr	9	9	0,0	13 355	-0,3	14 059	95,0	56,6	38,8

1) Ganz oder teilweise geöffnet.

2) Rechnerischer Wert (Übernachtungen/angebotene Bettentage) \* 100 im Berichtsmonat und im Jahresteil.



### 2.3.4 Beherbergungsbetriebe, Schlafgelegenheiten und Kapazitätsauslastung 2011 nach Betriebsarten und Betriebsgrößenklassen

Betriebsart  Betriebe mit... bis... Schlafgelegenheiten	Juli 2011							Jan.-Dez. 2011	
	Betriebe			In den Betrieben angebotene Schlafgelegenheiten				Durchschnittliche Auslastung der angebotenen Schlafgelegenheiten 2)	
	insgesamt	darunter geöffnete 1)		insgesamt	Veränderung gegenüber dem Vorjahresmonat	nachrichtlich			
		zusammen	Veränderung gegenüber dem Vorjahresmonat			maximales Angebot an Schlafgelegenheiten der letzten 13 Monate	Anteil der aktuell angebotenen Schlafgelegenheiten am Maximum		
	Anzahl	%	Anzahl	%	Anzahl	%			
<b>Jugendherbergen und Hütten</b>	1 943	1 908	0,7	156 304	0,9	160 103	97,6	49,1	34,2
9 - 19	147	141	2,9	.	.	.	.	.	.
20 - 29	296	289	1,4	6 841	1,5	7 079	96,6	19,4	14,3
30 - 99	917	903	0,3	46 275	0,5	47 565	97,3	36,6	24,7
100 - 249	511	503	0,0	73 235	0,3	75 162	97,4	54,4	37,4
250 - 499	60	60	1,7	19 400	1,8	19 590	99,0	65,5	49,5
500 - 999	11	11	10,0	7 437	7,0	7 489	99,3	65,9	45,0
1 000 und mehr	1	1	0,0	.	.	.	.	.	.
<b>Campingplätze</b>	3 100	3 028	2,7	888 228	1,4	935 792	94,9	22,5	10,4
9 - 19	116	71	44,9	1 008	55,6	1 192	84,6	11,1	8,0
20 - 29	132	129	1,6	2 812	1,2	2 932	95,9	9,4	5,4
30 - 99	687	676	5,0	39 976	5,4	41 584	96,1	13,3	7,6
100 - 249	1 086	1 077	0,5	173 288	0,0	179 432	96,6	15,9	8,5
250 - 499	616	613	1,5	215 568	2,2	221 972	97,1	19,7	10,0
500 - 999	313	313	3,0	205 408	1,9	212 076	96,9	23,5	10,9
1 000 und mehr	150	149	0,7	250 168	0,6	276 604	90,4	31,1	12,2
<b>Sonstige tourismusrelevante Unterkünfte</b>	1 744	1 701	0,9	230 237	1,9	236 183	97,5	69,4	65,3
9 - 19	42	39	-2,5	.	.	.	.	.	.
20 - 29	74	72	4,3	1 733	5,0	1 800	96,3	35,2	29,0
30 - 99	704	682	0,1	41 574	-0,1	43 490	95,6	49,4	43,3
100 - 249	724	710	1,4	116 183	2,4	119 235	97,4	73,3	69,4
250 - 499	178	176	1,7	55 148	2,3	55 986	98,5	79,6	74,6
500 - 999	21	21	-4,5	13 772	2,4	13 797	99,8	60,4	64,9
1 000 und mehr	1	1	0,0	.	.	.	.	.	.
<b>Vorsorge- und Rehabilitationskliniken</b>	920	902	-0,4	157 218	0,4	160 423	98,0	83,2	77,9
9 - 19	11	11	0,0	.	.	.	.	.	.
20 - 29	16	15	-6,3	355	-5,3	381	93,2	58,5	57,2
30 - 99	223	216	-3,1	13 784	-3,4	14 323	96,2	72,1	63,0
100 - 249	500	491	0,2	85 279	0,3	87 362	97,6	84,0	79,3
250 - 499	155	154	2,7	47 847	2,8	48 400	98,9	85,3	79,4
500 - 999	14	14	-6,7	8 532	-4,7	8 532	100,0	83,8	80,6
1 000 und mehr	1	1	0,0	.	.	.	.	.	.
<b>Schulungsheime</b>	824	799	2,4	73 019	5,3	75 760	96,4	39,3	38,2
9 - 19	31	28	-3,4	406	-5,8	450	90,2	19,9	18,7
20 - 29	58	57	7,5	1 378	8,1	1 419	97,1	29,1	21,6
30 - 99	481	466	1,7	27 790	1,7	29 167	95,3	38,0	33,7
100 - 249	224	219	4,3	30 904	8,6	31 873	97,0	43,5	41,5
250 - 499	23	22	-4,3	7 301	-0,4	7 586	96,2	41,7	44,9
500 - 999	7	7	0,0	5 240	16,7	5 265	99,5	22,3	38,8

1) Ganz oder teilweise geöffnet.

2) Rechnerischer Wert (Übernachtungen/angebotene Bettentage) \* 100 im Berichtsmonat und im Jahresteil.

### 3 Daten in tiefer regionaler Gliederung - Ankünfte, Übernachtungen und Kapazitäten

#### 3.1 Städtetourismus

##### 3.1.1 Ankünfte und Übernachtungen in Beherbergungsbetrieben 2011 in Städten ab 100 000 Einwohnern – Rangliste nach Ankünften

Rang	Land/Stadt	Ankünfte		Übernachtungen	
		Anzahl	% 1)	Anzahl	% 1)
1	Berlin	9 866 088	+ 9,0	22 359 470	+ 7,5
2	München	5 931 052	+ 6,5	11 738 112	+ 5,9
3	Hamburg	5 083 172	+ 7,4	9 530 300	+ 6,5
4	Frankfurt am Main	3 873 914	+ 5,1	6 383 889	+ 5,2
5	Köln	2 846 891	+ 9,7	4 970 056	+ 8,6
6	Düsseldorf	2 263 283	+ 6,6	3 843 403	+ 7,1
7	Dresden	1 790 490	+ 6,0	3 820 468	+ 7,4
8	Stuttgart	1 576 547	+ 6,9	2 901 374	+ 7,4
9	Nürnberg	1 403 945	+ 5,1	2 518 490	+ 4,5
10	XXX 2)	.	.	.	.
11	Hannover	1 182 205	+ 6,3	2 106 158	+ 9,3
12	Bremen	909 913	+ 6,0	1 554 722	+ 6,8
13	Freiburg im Breisgau	699 920	+ 6,4	1 380 658	+ 7,1
14	Bonn	690 024	+ 8,6	1 295 831	+ 7,2
15	Lübeck	620 741	+ 4,6	1 390 985	+ 4,7
16	Rostock	607 976	+ 2,4	1 535 327	+ 0,3
17	Münster	605 907	+ 7,4	1 312 936	+ 6,1
18	Essen	600 454	- 9,4	1 302 511	- 4,1
19	Dortmund	594 712	+ 8,1	931 389	+ 8,1
20	Heidelberg	578 205	+ 6,3	1 076 574	+ 5,8
21	Karlsruhe	539 733	+ 4,3	987 078	+ 4,6
22	Regensburg	531 700	+ 6,0	917 677	+ 5,9
23	Mainz	530 486	+ 8,9	841 053	+ 8,4
24	Wiesbaden	509 991	- 3,4	1 024 634	- 0,3
25	Mannheim	494 521	+ 14,6	1 087 236	+ 8,1
26	Würzburg	453 956	+ 2,2	719 452	+ 2,4
27	Kassel	435 895	+ 7,6	772 366	+ 6,7
28	Aachen	434 919	+ 7,3	863 770	+ 2,1
29	Trier	420 367	+ 1,7	777 972	- 0,2
30	XXX 2)	.	.	.	.
31	Potsdam	391 727	+ 2,8	910 371	+ 3,2
32	Koblenz	377 062	+ 34,4	744 467	+ 33,7
33	Augsburg	362 171	+ 6,0	645 238	+ 5,6
34	Bochum	361 310	+ 3,3	587 535	+ 1,3
35	Magdeburg	312 966	- 1,9	532 581	+ 4,6
36	XXX 2)	.	.	.	.
37	Darmstadt	295 531	+ 1,9	584 943	- 1,9
38	Bielefeld	283 473	+ 1,5	515 418	+ 4,7

1) Veränderung gegenüber dem Vorjahr.

2) Angaben für diese Städte unterliegen der statistischen Geheimhaltung.

3.1.1 Ankünfte und Übernachtungen in Beherbergungsbetrieben 2011 in Städten ab 100 000 Einwohnern  
– Rangliste nach Ankünften

Rang	Land/Stadt	Ankünfte		Übernachtungen	
		Anzahl	% 1)	Anzahl	% 1)
39	Ulm	275 586	+ 14,7	454 918	+ 15,5
40	Braunschweig	274 924	+ 2,8	486 849	+ 1,6
41	Saarbrücken	260 192	+ 6,5	481 478	+ 10,1
42	Erlangen	248 494	+ 5,1	500 615	+ 9,4
43	Wolfsburg	248 425	+ 6,7	505 009	+ 6,2
44	Göttingen	243 429	+ 1,5	429 727	+ 5,1
45	Neuss	241 907	+ 8,4	395 481	+ 6,3
46	XXX 2)	.	.	.	.
47	Ingolstadt	226 900	+ 4,3	411 698	+ 10,0
48	Wuppertal	213 755	+ 4,3	492 790	+ 7,7
49	Oberhausen	209 198	+ 8,9	442 501	+ 37,7
50	Duisburg	205 095	+ 1,5	402 188	- 1,6
51	Osnabrück	199 252	+ 1,3	308 184	+ 3,1
52	Bremerhaven	190 100	+ 5,7	375 884	+ 5,2
53	Offenbach am Main	186 240	+ 2,5	351 431	+ 3,5
54	Halle (Saale)	172 371	+ 6,2	320 943	+ 6,9
55	XXX 2)	.	.	.	.
56	Fürth	147 519	- 0,9	239 300	+ 0,4
57	Paderborn	137 882	+ 5,9	247 914	+ 9,4
58	Heilbronn	135 653	+ 5,0	251 971	+ 3,1
59	Hildesheim	132 322	+ 13,1	268 327	+ 16,9
60	Oldenburg (Oldenburg)	131 124	- 0,6	289 930	+ 4,8
61	Mönchengladbach	128 732	+ 9,1	256 244	+ 11,0
62	Ludwigshafen am Rhein	127 623	+ 16,8	233 180	+ 15,6
63	Cottbus	123 863	- 4,8	198 840	- 18,6
64	Gelsenkirchen	116 759	- 4,2	256 760	- 8,4
65	Leverkusen	116 042	+ 6,0	222 477	+ 8,1
66	Krefeld	111 496	+ 1,5	204 205	+ 0,5
67	Pforzheim	105 783	+ 4,0	220 838	+ 2,7
68	Hagen	91 252	+ 1,9	253 601	+ 1,4
69	Bergisch Gladbach	89 380	+ 12,6	172 826	+ 8,3
70	Mülheim an der Ruhr	83 329	- 7,3	158 638	- 8,3
71	Hamm	77 594	- 2,2	130 163	- 3,6
72	Siegen	71 443	+ 4,3	116 523	+ 7,6
73	Reutlingen	70 269	+ 7,8	147 240	+ 19,8
74	Reimscheid	61 515	+ 6,4	105 752	+ 5,0
75	Moers	61 219	- 6,2	101 985	- 3,7
76	Solingen	57 543	+ 2,5	112 166	+ 3,9
77	Recklinghausen	52 357	+ 10,4	98 882	+ 16,1
78	Herne	48 084	- 3,7	80 499	- 2,5
79	Salzgitter	46 766	+ 10,0	134 518	+ 0,5
80	Bottrop	41 910	+ 6,8	76 782	+ 13,1

1) Veränderung gegenüber dem Vorjahr.

2) Angaben für diese Städte unterliegen der statistischen Geheimhaltung.

3.1.2 Übernachtungen und Ankünfte in Beherbergungsbetrieben 2011 in Städten ab 100 000 Einwohnern  
– Rangliste nach Übernachtungen

Rang	Land/Stadt	Übernachtungen		Ankünfte	
		Anzahl	% 1)	Anzahl	% 1)
1	Berlin	22 359 470	+ 7,5	9 866 088	+ 9,0
2	München	11 738 112	+ 5,9	5 931 052	+ 6,5
3	Hamburg	9 530 300	+ 6,5	5 083 172	+ 7,4
4	Frankfurt am Main	6 383 889	+ 5,2	3 873 914	+ 5,1
5	Köln	4 970 056	+ 8,6	2 846 891	+ 9,7
6	Düsseldorf	3 843 403	+ 7,1	2 263 283	+ 6,6
7	Dresden	3 820 468	+ 7,4	1 790 490	+ 6,0
8	Stuttgart	2 901 374	+ 7,4	1 576 547	+ 6,9
9	Nürnberg	2 518 490	+ 4,5	1 403 945	+ 5,1
10	XXX 2)	.	.	.	.
11	Hannover	2 106 158	+ 9,3	1 182 205	+ 6,3
12	Bremen	1 554 722	+ 6,8	909 913	+ 6,0
13	Rostock	1 535 327	+ 0,3	607 976	+ 2,4
14	Lübeck	1 390 985	+ 4,7	620 741	+ 4,6
15	Freiburg im Breisgau	1 380 658	+ 7,1	699 920	+ 6,4
16	Münster	1 312 936	+ 6,1	605 907	+ 7,4
17	Essen	1 302 511	- 4,1	600 454	- 9,4
18	Bonn	1 295 831	+ 7,2	690 024	+ 8,6
19	Mannheim	1 087 236	+ 8,1	494 521	+ 14,6
20	Heidelberg	1 076 574	+ 5,8	578 205	+ 6,3
21	Wiesbaden	1 024 634	- 0,3	509 991	- 3,4
22	Karlsruhe	987 078	+ 4,6	539 733	+ 4,3
23	Dortmund	931 389	+ 8,1	594 712	+ 8,1
24	Regensburg	917 677	+ 5,9	531 700	+ 6,0
25	Potsdam	910 371	+ 3,2	391 727	+ 2,8
26	Aachen	863 770	+ 2,1	434 919	+ 7,3
27	Mainz	841 053	+ 8,4	530 486	+ 8,9
28	Trier	777 972	- 0,2	420 367	+ 1,7
29	Kassel	772 366	+ 6,7	435 895	+ 7,6
30	Koblenz	744 467	+ 33,7	377 062	+ 34,4
31	XXX 2)	.	.	.	.
32	Würzburg	719 452	+ 2,4	453 956	+ 2,2
33	Augsburg	645 238	+ 5,6	362 171	+ 6,0
34	Bochum	587 535	+ 1,3	361 310	+ 3,3
35	Darmstadt	584 943	- 1,9	295 531	+ 1,9
36	XXX 2)	.	.	.	.
37	Magdeburg	532 581	+ 4,6	312 966	- 1,9
38	Bielefeld	515 418	+ 4,7	283 473	+ 1,5
39	Wolfsburg	505 009	+ 6,2	248 425	+ 6,7
40	Erlangen	500 615	+ 9,4	248 494	+ 5,1

1) Veränderung gegenüber dem Vorjahr.

2) Angaben für diese Städte unterliegen der statistischen Geheimhaltung.

3.1.2 Übernachtungen und Ankünfte in Beherbergungsbetrieben 2011 in Städten ab 100 000 Einwohnern  
– Rangliste nach Übernachtungen

Rang	Land/Stadt	Übernachtungen		Ankünfte	
		Anzahl	% 1)	Anzahl	% 1)
41	Wuppertal	492 790	+ 7,7	213 755	+ 4,3
42	Braunschweig	486 849	+ 1,6	274 924	+ 2,8
43	Saarbrücken	481 478	+ 10,1	260 192	+ 6,5
44	Ulm	454 918	+ 15,5	275 586	+ 14,7
45	Oberhausen	442 501	+ 37,7	209 198	+ 8,9
46	XXX 2)	.	.	.	.
47	Göttingen	429 727	+ 5,1	243 429	+ 1,5
48	Ingolstadt	411 698	+ 10,0	226 900	+ 4,3
49	Duisburg	402 188	– 1,6	205 095	+ 1,5
50	Neuss	395 481	+ 6,3	241 907	+ 8,4
51	Bremerhaven	375 884	+ 5,2	190 100	+ 5,7
52	Offenbach am Main	351 431	+ 3,5	186 240	+ 2,5
53	Halle (Saale)	320 943	+ 6,9	172 371	+ 6,2
54	XXX 2)	.	.	.	.
55	Osnabrück	308 184	+ 3,1	199 252	+ 1,3
56	Oldenburg (Oldenburg)	289 930	+ 4,8	131 124	– 0,6
57	Hildesheim	268 327	+ 16,9	132 322	+ 13,1
58	Gelsenkirchen	256 760	– 8,4	116 759	– 4,2
59	Mönchengladbach	256 244	+ 11,0	128 732	+ 9,1
60	Hagen	253 601	+ 1,4	91 252	+ 1,9
61	Heilbronn	251 971	+ 3,1	135 653	+ 5,0
62	Paderborn	247 914	+ 9,4	137 882	+ 5,9
63	Fürth	239 300	+ 0,4	147 519	– 0,9
64	Ludwigshafen am Rhein	233 180	+ 15,6	127 623	+ 16,8
65	Leverkusen	222 477	+ 8,1	116 042	+ 6,0
66	Pforzheim	220 838	+ 2,7	105 783	+ 4,0
67	Krefeld	204 205	+ 0,5	111 496	+ 1,5
68	Cottbus	198 840	– 18,6	123 863	– 4,8
69	Bergisch Gladbach	172 826	+ 8,3	89 380	+ 12,6
70	Mülheim an der Ruhr	158 638	– 8,3	83 329	– 7,3
71	Reutlingen	147 240	+ 19,8	70 269	+ 7,8
72	Salzgitter	134 518	+ 0,5	46 766	+ 10,0
73	Hamm	130 163	– 3,6	77 594	– 2,2
74	Siegen	116 523	+ 7,6	71 443	+ 4,3
75	Solingen	112 166	+ 3,9	57 543	+ 2,5
76	Remscheid	105 752	+ 5,0	61 515	+ 6,4
77	Moers	101 985	– 3,7	61 219	– 6,2
78	Recklinghausen	98 882	+ 16,1	52 357	+ 10,4
79	Herne	80 499	– 2,5	48 084	– 3,7
80	Bottrop	76 782	+ 13,1	41 910	+ 6,8

1) Veränderung gegenüber dem Vorjahr.

2) Angaben für diese Städte unterliegen der statistischen Geheimhaltung.

### 3.2 Ausgewählte Gemeindeergebnisse

Schaubild 12: Die Gemeinden mit den meisten Übernachtungen von Gästen aus den Niederlanden 2011\*)

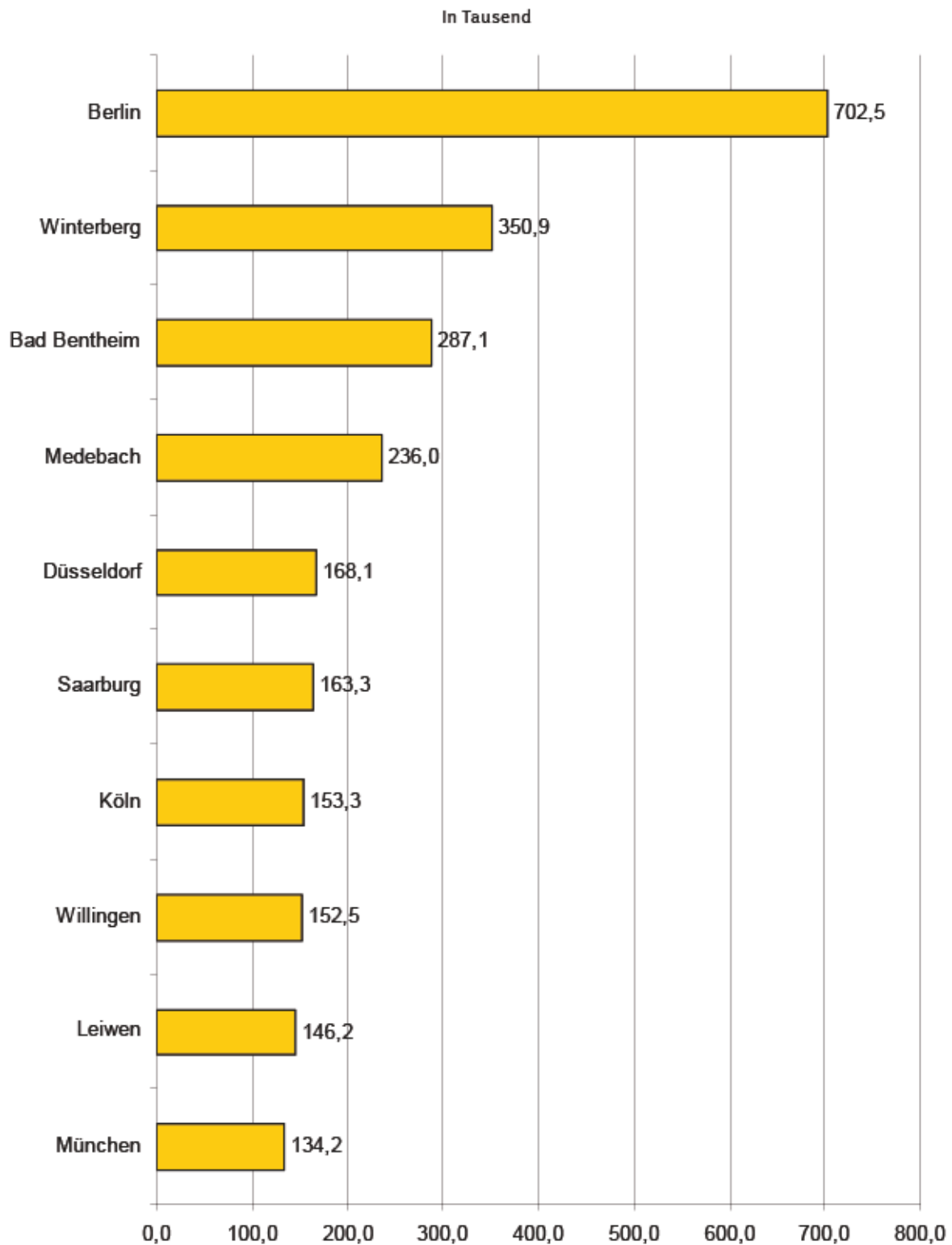

\*) Die dem Schaubild zugrunde liegenden Daten umfassen die Positionen 1 bis 12, hierbei unterliegen die Positionen 2 und 8 der Geheimhaltung, so dass nur 10 Ränge dargestellt werden können.

### 3.2.1 Rangliste der Gemeinden bei Ankünften nach Wohnsitz der Gäste in Beherbergungsbetrieben 2011

Rang	Inländische Gäste			Ausländische Gäste			Gäste insgesamt		
	Gemeinde	Ankünfte		Gemeinde	Ankünfte		Gemeinde	Ankünfte	
		Anzahl	% 1)		Anzahl	% 1)		Anzahl	% 1)
1	Berlin, Stadt	6 266 515	+ 8,5	Berlin, Stadt	3 599 573	+ 9,9	Berlin, Stadt	9 866 088	+ 9,0
2	Hamburg, Freie und Hansestadt	4 082 166	+ 6,9	München, Landeshauptstadt	2 554 355	+ 4,7	München, Landeshauptstadt	5 931 052	+ 6,5
3	München, Landeshauptstadt	3 376 697	+ 7,8	Frankfurt am Main, Stadt	1 681 120	+ 5,3	Hamburg, Freie und Hansestadt	5 083 172	+ 7,4
4	Frankfurt am Main, Stadt	2 192 794	+ 5,0	Hamburg, Freie und Hansestadt	1 001 006	+ 9,6	Frankfurt am Main, Stadt	3 873 914	+ 5,1
5	Köln, Stadt	1 972 448	+ 9,1	Köln, Stadt	874 443	+ 11,0	Köln, Stadt	2 846 891	+ 9,7
6	Dresden, Stadt	1 485 472	+ 6,5	Düsseldorf, Stadt	823 640	+ 8,7	Düsseldorf, Stadt	2 263 283	+ 6,6
7	Düsseldorf, Stadt	1 439 643	+ 5,4	Nürnberg	412 113	+ 9,9	Dresden, Stadt	1 790 490	+ 6,0
8	Stuttgart, Landeshauptstadt	1 192 507	+ 7,6	Stuttgart, Landeshauptstadt	384 040	+ 4,6	Stuttgart, Landeshauptstadt	1 576 547	+ 6,9
9	XXX 2)	-	-	Dresden, Stadt	305 018	+ 3,6	Nürnberg	1 403 945	+ 5,1
10	Nürnberg	991 832	+ 3,2	Rust	247 784	+ 6,2	XXX 2)	-	-
11	Hannover, Landeshauptstadt	944 752	+ 4,3	Hannover, Landeshauptstadt	237 453	+ 15,1	Hannover, Landeshauptstadt	1.182 205	+ 6,3
12	Bremen, Stadt	713 827	+ 6,8	Heidelberg, Stadt	235 726	+ 6,4	Bremen, Stadt	909 913	+ 6,0
13	Bonn, Stadt	565 912	+ 7,5	Freiburg im Breisgau, Stadt	204 742	+ 6,1	Freiburg im Breisgau, Stadt	699 920	+ 6,4
14	Rostock, Hansestadt	550 673	+ 2,4	Bremen, Stadt	196 086	+ 3,4	Bonn, Stadt	690 024	+ 8,6
15	Münster, Stadt	543 308	+ 8,2	XXX 2)	-	-	Lübeck, Hansestadt	620 741	+ 4,6
16	Freiburg im Breisgau, Stadt	495 178	+ 6,6	Rothenburg ob der Tauber, GKSt	173 028	+ 5,5	Rostock, Hansestadt	607 976	+ 2,4
17	Essen, Stadt	481 896	- 12,3	Füssen, St	167 301	+ 23,4	Münster, Stadt	605 907	+ 7,4
18	Dortmund, Stadt	477 360	+ 7,6	Mainz, Stadt	164 925	+ 4,8	Essen, Stadt	600 454	- 9,4
19	Lübeck, Hansestadt	466 914	+ 6,4	Lübeck, Hansestadt	153 827	- 0,4	Dortmund, Stadt	594 712	+ 8,1
20	Heringsdorf	449 526	+ 9,6	Aachen, Stadt	138 079	+ 11,8	Heidelberg, Stadt	578 205	+ 6,3
21	Karlsruhe, Stadt	431 383	+ 5,7	Baden-Baden, Stadt	129 706	+ 11,0	Karlsruhe, Stadt	539 733	+ 4,3
22	Regensburg	413 794	+ 7,1	Bonn, Stadt	124 112	+ 14,0	Regensburg	531 700	+ 6,0
23	Wiesbaden, Landeshauptstadt	401 430	- 2,3	Trier, Stadt	120 833	+ 2,5	Mainz, Stadt	530 486	+ 8,9
24	XXX 2)	-	-	Essen, Stadt	118 558	+ 4,6	Wiesbaden, Landeshauptstadt	509 991	- 3,4
25	Mannheim, Universitätsstadt	380 165	+ 16,2	Regensburg	117 906	+ 2,2	Mannheim, Universitätsstadt	494 521	+ 14,6
26	Kassel, documenta-Stadt	378 844	+ 10,0	Dortmund, Stadt	117 352	+ 10,5	Rust	488 609	+ 3,5
27	Sylt	371 452	+ 0,8	Winterberg, Stadt	116 907	+ 21,1	Heringsdorf	455 438	+ 9,8
28	Mainz, Stadt	365 561	+ 10,8	Mannheim, Universitätsstadt	114 356	+ 9,7	Würzburg	453 956	+ 2,2
29	Würzburg	363 689	+ 1,2	Oberding	112 355	+ 41,0	Kassel, documenta-Stadt	435 895	+ 7,6
30	Potsdam, Stadt	354 291	+ 3,1	Wiesbaden, Landeshauptstadt	108 561	- 7,1	Aachen, Stadt	434 919	+ 7,3
31	Binz	351 870	+ 5,4	Karlsruhe, Stadt	108 350	- 0,9	Trier, Stadt	420 367	+ 1,7
32	Heidelberg, Stadt	342 479	+ 6,1	XXX 2)	-	-	XXX 2)	-	-
33	Oberstdorf, M	333 816	+ 6,7	Würzburg	90 267	+ 6,3	Potsdam, Stadt	391 727	+ 2,8
34	Kühlungsborn, Stadt	316 800	+ 3,8	Augsburg	88 926	+ 2,2	Sylt	378 105	+ 0,9
35	Koblenz, Stadt	315 368	+ 50,8	Rüdesheim am Rhein, Stadt	86 236	+ 0,6	Koblenz, Stadt	377 062	+ 34,4

1) Veränderung gegenüber dem Vorjahr.

2) Angaben für diese Gemeinden unterliegen der statistischen Geheimhaltung.

### 3.2.1 Rangliste der Gemeinden bei Ankünften nach Wohnsitz der Gäste in Beherbergungsbetrieben 2011

Rang	Inländische Gäste			Ausländische Gäste			Gäste insgesamt		
	Gemeinde	Ankünfte		Gemeinde	Ankünfte		Gemeinde	Ankünfte	
		Anzahl	% 1)		Anzahl	% 1)		Anzahl	% 1)
36	Bochum, Stadt	308 367	+ 3,2	Freising, GKSt	86 060	+ 20,1	Binz	364 913	+ 5,1
37	XXX 2)	-	-	Sindelfingen, Stadt	83 004	+ 9,9	Augsburg	362 171	+ 6,0
38	Trier, Stadt	299 534	+ 1,3	Bad Bentheim, Stadt	78 975	+ 2,7	Bochum, Stadt	361 310	+ 3,3
39	Aachen, Stadt	296 840	+ 5,4	Garmisch-Partenkirchen, M	77 068	- 7,3	Oberstdorf, M	355 253	+ 7,2
40	Cuxhaven, Stadt	292 798	+ 3,1	Darmstadt, Wissenschaftsstadt	76 784	+ 3,2	Willingen (Upland)	352 120	+ 2,5
41	Willingen (Upland)	292 084	+ 4,2	Ulm, Universitätsstadt	71 924	+ 9,5	XXX 2)	-	-
42	Fulda, Stadt	279 772	+ 8,9	Erlangen	70 779	+ 2,3	Baden-Baden, Stadt	334 445	+ 5,6
43	Magdeburg, Landeshauptstadt	273 816	- 1,8	Mörfelden-Walldorf, Stadt	69 293	- 12,2	Füssen, St	333 883	+ 24,6
44	Augsburg	273 245	+ 7,4	Neuss, Stadt	67 920	+ 23,6	Kühlungsborn, Stadt	319 818	+ 3,8
45	Fehmarn, Stadt	268 837	- 2,7	Erding, St	67 656	+ 24,6	Magdeburg, Landeshauptstadt	312 966	- 1,9
46	Wernigerode, Stadt	268 656	+ 4,7	Konstanz, Universitätsstadt	65 539	+ 21,7	Rothenburg ob der Tauber, GKSt	311 662	+ 4,1
47	Bad Füssing	255 508	+ 2,2	Schwangau	65 040	- 10,7	Fulda, Stadt	306 457	+ 7,4
48	XXX 2)	-	-	Lautzenhausen	64 429	- 1,5	XXX 2)	-	-
49	XXX 2)	-	-	Leinfelden-Echterdingen, Stadt	64 398	+ 40,6	Cuxhaven, Stadt	298 718	+ 2,9
50	Sankt Peter-Ording	242 170	+ 3,4	Münster, Stadt	62 599	+ 1,2	Fehmarn, Stadt	297 426	- 2,2
51	Bielefeld, Stadt	241 681	+ 1,2	Koblenz, Stadt	61 694	- 13,5	Winterberg, Stadt	297 060	+ 5,8
52	Rust	240 825	+ 0,9	Langenhagen, Stadt	61 317	+ 12,2	Darmstadt, Wissenschaftsstadt	295 531	+ 1,9
53	Braunschweig, Stadt	239 838	+ 4,6	Kelsterbach, Stadt	60 508	+ 13,9	Oberding	290 274	+ 20,7
54	Bamberg	237 199	+ 14,6	Willingen (Upland)	60 036	- 5,3	Garmisch-Partenkirchen, M	284 406	- 4,4
55	Norderney, Stadt	235 536	+ 0,4	Rostock, Hansestadt	57 303	+ 1,7	Bielefeld, Stadt	283 473	+ 1,5
56	Darmstadt, Wissenschaftsstadt	218 747	+ 1,4	Kassel, documenta-Stadt	57 051	- 5,9	Bamberg	280 397	+ 13,4
57	Bispingen	214 577	- 3,9	Medebach, Stadt	57 033	- 14,9	Wernigerode, Stadt	279 342	+ 3,9
58	Konstanz, Universitätsstadt	213 210	+ 11,4	Ingolstadt	56 348	- 5,2	Konstanz, Universitätsstadt	278 749	+ 13,7
59	Wolfsburg, Stadt	211 942	+ 8,2	Ratingen, Stadt	55 395	+ 13,6	Ulm, Universitätsstadt	275 586	+ 14,7
60	Saarbrücken, Landeshauptstadt	209 906	+ 3,7	XXX 2)	-	-	Braunschweig, Stadt	274 924	+ 2,8
61	Bad Kissingen, GKSt	208 623	+ 2,0	Passau	54 520	+ 2,7	Bad Füssing	266 536	+ 2,3
62	Göttingen, Stadt	208 303	+ 1,7	Lindau (Bodensee), GKSt	53 900	+ 8,8	Saarbrücken, Landeshauptstadt	260 192	+ 6,5
63	Garmisch-Partenkirchen, M	207 338	- 3,2	XXX 2)	-	-	Passau	254 227	+ 3,4
64	Baden-Baden, Stadt	204 739	+ 2,4	Bochum, Stadt	52 943	+ 4,3	XXX 2)	-	-
65	Bad Neuenahr-Ahrweiler, Stadt	204 206	+ 6,1	Titisee-Neustadt, Stadt	52 528	+ 16,8	Erlangen	248 494	+ 5,1
66	Ulm, Universitätsstadt	203 662	+ 16,7	Offenbach am Main, Stadt	51 360	+ 0,5	Wolfsburg, Stadt	248 425	+ 6,7
67	Goslar, Stadt	203 045	+ 0,8	Neu-Isenburg, Stadt	50 445	+ 5,0	Goslar, Stadt	247 548	+ 2,0
68	Passau	199 707	+ 3,6	Saarbrücken, Landeshauptstadt	50 286	+ 20,1	Sankt Peter-Ording	244 557	+ 3,4
69	XXX 2)	-	-	Cochem, Stadt	49 575	- 9,2	Göttingen, Stadt	243 429	+ 1,5
70	Friedrichshafen, Stadt	189 996	+ 4,6	Boppard, Stadt	47 171	+ 23,1	Neuss, Stadt	241 907	+ 8,4

1) Veränderung gegenüber dem Vorjahr.

2) Angaben für diese Gemeinden unterliegen der statistischen Geheimhaltung.



### 3.2.2 Rangliste der Gemeinden bei Übernachtungen nach Wohnsitz der Gäste in Beherbergungsbetrieben 2011

Rang	Inländische Gäste			Ausländische Gäste			Gäste insgesamt		
	Gemeinde	Übernachtungen		Gemeinde	Übernachtungen		Gemeinde	Übernachtungen	
		Anzahl	% 1)		Anzahl	% 1)		Anzahl	% 1)
1	Berlin, Stadt	13 108 932	+ 6,7	Berlin, Stadt	9 250 538	+ 8,7	Berlin, Stadt	22 359 470	+ 7,5
2	Hamburg, Freie und Hansestadt	7 488 197	+ 5,6	München, Landeshauptstadt	5 421 929	+ 4,9	München, Landeshauptstadt	11 738 112	+ 5,9
3	München, Landeshauptstadt	6 316 183	+ 6,7	Frankfurt am Main, Stadt	2 813 562	+ 4,2	Hamburg, Freie und Hansestadt	9 530 300	+ 6,5
4	Frankfurt am Main, Stadt	3 570 327	+ 6,1	Hamburg, Freie und Hansestadt	2 042 103	+ 10,2	Frankfurt am Main, Stadt	6 383 889	+ 5,2
5	Köln, Stadt	3 296 393	+ 9,2	Köln, Stadt	1 673 663	+ 7,6	Köln, Stadt	4 970 056	+ 8,6
6	Dresden, Stadt	3 139 494	+ 7,7	Düsseldorf, Stadt	1 544 422	+ 9,1	Düsseldorf, Stadt	3 843 403	+ 7,1
7	Bad Füssing	2 338 961	- 1,6	Stuttgart, Landeshauptstadt	859 031	+ 5,9	Dresden, Stadt	3 820 468	+ 7,4
8	Sylt	2 338 367	- 2,3	Nürnberg	790 810	+ 9,8	Stuttgart, Landeshauptstadt	2 901 374	+ 7,4
9	Düsseldorf, Stadt	2 298 981	+ 5,9	Dresden, Stadt	680 974	+ 5,8	Nürnberg	2 518 490	+ 4,5
10	Heringsdorf	2 130 364	+ 3,7	Hannover, Landeshauptstadt	482 535	20,5	Bad Füssing	2 381 208	- 1,6
11	Stuttgart, Landeshauptstadt	2 042 343	+ 8,0	Freiburg im Breisgau, Stadt	431 218	+ 8,0	Sylt	2 369 009	- 2,2
12	XXX 2)	.	.	Heidelberg, Stadt	429 808	5,8	XXX 2)	.	.
13	Binz	1 735 960	+ 0,7	XXX 2)	.	.	Heringsdorf	2 151 859	+ 3,9
14	Nürnberg	1.727.680	+ 2,2	Winterberg, Stadt	422 034	+ 39,8	Hannover, Landeshauptstadt	2 106 158	+ 9,3
15	Oberstdorf, M	1 697 974	+ 2,1	Bremen, Stadt	367 205	+ 3,8	Oberstdorf, M	1 796 120	+ 2,2
16	Fehmarn, Stadt	1 643 175	+ 0,7	XXX 2)	.	.	Binz	1 791 815	+ 0,9
17	Hannover, Landeshauptstadt	1 623 623	+ 6,4	Rust	346 646	+ 6,9	Fehmarn, Stadt	1 691 898	+ 0,6
18	Kühlungsborn, Stadt	1 577 614	+ 4,7	Bad Bentheim, Stadt	305 181	+ 10,0	Kühlungsborn, Stadt	1 588 435	+ 4,7
19	Bad Kissingen, GKSt	1 542 391	+ 6,8	Bonn, Stadt	303 315	+ 8,1	Bad Kissingen, GKSt	1 575 726	+ 6,1
20	Rostock, Hansestadt	1 423 584	+ 0,7	Baden-Baden, Stadt	282 160	+ 10,9	Bremen, Stadt	1 554 722	+ 6,8
21	Bad Wildungen, Stadt	1 401 077	+ 0,7	Lübeck, Hansestadt	275 046	+ 0,6	Rostock, Hansestadt	1 535 327	+ 0,3
22	Norderney, Stadt	1 359 021	- 1,6	Medebach, Stadt	274 915	- 14,1	Bad Wildungen, Stadt	1 424 591	+ 0,8
23	Sankt Peter-Ording	1 346 830	+ 0,5	Mainz, Stadt	257 898	+ 4,6	Lübeck, Hansestadt	1 390 985	+ 4,7
24	Borkum, Stadt	1 335 528	- 0,3	Füssen, St	253 517	+ 20,4	Freiburg im Breisgau, Stadt	1 380 658	+ 7,1
25	Cuxhaven, Stadt	1 299 680	+ 1,3	Aachen, Stadt	251 445	+ 3,5	Norderney, Stadt	1 363 492	- 1,5
26	Bremen, Stadt	1 187 517	+ 7,8	Mannheim, Universitätsstadt	249 117	+ 5,6	Sankt Peter-Ording	1 354 766	+ 0,5
27	Münster, Stadt	1 186 832	+ 6,3	Essen, Stadt	247 762	+ 9,4	Borkum, Stadt	1 343 276	- 0,3
28	Lübeck, Hansestadt	1 115 939	+ 5,7	Rothenburg ob der Tauber, GKSt	238 009	+ 3,9	Cuxhaven, Stadt	1 315 444	+ 1,3
29	Wangerland	1 061 803	- 1,1	Karlsruhe, Stadt	226 916	+ 2,5	Münster, Stadt	1 312 936	+ 6,1
30	Essen, Stadt	1 054 749	- 6,8	Trier, Stadt	222 865	0,0	Essen, Stadt	1 302 511	- 4,1
31	Bonn, Stadt	992 516	+ 6,9	Wiesbaden, Landeshauptstadt	222 056	- 5,6	Bonn, Stadt	1 295 831	+ 7,2
32	Freiburg im Breisgau, Stadt	949 440	+ 6,7	Garmisch-Partenkirchen, M	217 374	- 1,9	Mannheim, Universitätsstadt	1 087 236	+ 8,1
33	Bad Oeynhausen, Stadt	926 625	- 1,5	Regensburg	213 354	+ 3,4	Heidelberg, Stadt	1 076 574	+ 5,8
34	Büsum	911 797	+ 0,7	Willingen (Upland)	200 460	- 7,4	Wangerland	1 065 757	- 1,2
35	Bispingen	855 529	- 1,6	Dortmund, Stadt	198 223	+ 12,1	Wiesbaden, Landeshauptstadt	1 024 634	- 0,3

1) Veränderung gegenüber dem Vorjahr.

2) Angaben für diese Gemeinden unterliegen der statistischen Geheimhaltung.

### 3.2.2 Rangliste der Gemeinden bei Übernachtungen nach Wohnsitz der Gäste in Beherbergungsbetrieben 2011

Rang	Inländische Gäste			Ausländische Gäste			Gäste insgesamt		
	Gemeinde	Übernachtungen		Gemeinde	Übernachtungen		Gemeinde	Übernachtungen	
		Anzahl	% 1)		Anzahl	% 1)		Anzahl	% 1)
36	XXX 2)	.	.	XXX 2)	.	.	Willingen (Upland)	1 024 277	+ 0,5
37	Boltenhagen	850.396	- 0,5	Leiwien	186 989	- 0,6	Karlsruhe, Stadt	987 078	+ 4,6
38	Mannheim, Universitätsstadt	838 119	+ 8,8	Rüdesheim am Rhein, Stadt	181.223	- 2,3	Winterberg, Stadt	986 452	+ 16,3
39	Grömitz	824 195	+ 0,4	Saarburg, Stadt	180.896	- 2,8	Bad Oeynhausen, Stadt	957 426	- 1,1
40	Willingen (Upland)	823 817	+ 2,6	Augsburg	179 687	+ 1,7	Füssen, St	947 565	+ 12,9
41	Potsdam, Stadt	822 984	+ 3,8	Erlangen	178 642	+ 15,5	Bispingen	946 181	- 2,7
42	Wiesbaden, Landeshauptstadt	802 578	+ 1,3	XXX 2)	.	.	Dortmund, Stadt	931.389	+ 8,1
43	Graal-Müritz	776 817	+ 2,5	Sindelfingen, Stadt	173 055	+ 7,8	Büsum	919 749	+ 0,6
44	Zingst	775 006	- 6,7	Darmstadt, Wissenschaftsstadt	166 970	- 0,7	Regensburg	917 677	+ 5,9
45	Haren (Ems), Stadt	766 683	+ 3,9	XXX 2)	.	.	Potsdam, Stadt	910 371	+ 3,2
46	Bad Salzuflen, Stadt	760 827	+ 0,3	Oberding	156.774	+ 42,5	XXX 2)	.	.
47	Karlsruhe, Stadt	760 162	+ 5,3	Titisee-Neustadt, Stadt	148 995	+ 14,3	Aachen, Stadt	863 770	+ 2,1
48	Bad Griesbach i.Rottal, St	756 967	- 1,6	Hinterzarten	141 680	+ 10,9	Garmisch-Partenkirchen, M	860 595	- 0,4
49	Langeoog	746 105	+ 5,1	Würzburg	136.569	+ 6,6	Boltenhagen	856 820	- 1,0
50	Oberstaufen, M	737 911	+ 3,6	XXX 2)	.	.	Mainz, Stadt	841 053	+ 8,4
51	Wernigerode, Stadt	735 758	+ 2,9	Lindau (Bodensee), GKSt	129 326	+ 14,4	Grömitz	827 676	+ 0,4
52	Bodenmais, M	733 834	- 0,6	Goslar, Stadt	127 456	+ 11,7	Oberstaufen, M	825 021	+ 4,3
53	Dortmund, Stadt	733 166	+ 7,1	Münster, Stadt	126.104	+ 3,6	Baden-Baden, Stadt	824 580	+ 4,8
54	Bad Neuenahr-Ahrweiler, Stadt	726 421	+ 3,9	XXX 2)	.	.	Haren (Ems), Stadt	818 696	+ 3,5
55	Braunlage, Stadt	714 960	+ 1,6	Cochem, Stadt	124 758	- 11,2	XXX 2)	.	.
56	Norden, Stadt	710 935	- 8,4	Ulm, Universitätsstadt	122 024	+ 14,3	Bad Salzuflen, Stadt	792 675	- 0,2
57	Regensburg	704 323	+ 6,7	Schmallenberg, Stadt	121 953	+ 16,4	Braunlage, Stadt	789 589	+ 1,4
58	Bad Driburg, Stadt	701 909	+ 0,8	Schluchsee	119 511	+ 14,6	Bad Griesbach i.Rottal, St	788 545	- 1,6
59	Zinnowitz	700 077	- 0,7	Baiersbronn	119 354	- 3,2	Bad Neuenahr-Ahrweiler, Stadt	781 392	+ 4,0
60	Füssen, St	694 048	+ 10,4	Konstanz, Universitätsstadt	119 289	+ 22,2	Zingst	780 979	- 6,6
61	Bad Pyrmont, Stadt	688.808	+ 0,2	Koblenz, Stadt	118 623	- 9,7	Graal-Müritz	780 203	+ 2,5
62	Bad Hindelang, M	685 372	+ 11,6	Schwangau	115 622	- 7,4	Trier, Stadt	777.972	- 0,2
63	Bad Nauheim, Stadt	679 881	+ 2,2	Freising, GKSt	114 807	+ 12,6	Kassel, documenta-Stadt	772 366	+ 6,7
64	Kassel, documenta-Stadt	678.597	+ 8,3	Boppard, Stadt	113 891	+ 15,0	Wernigerode, Stadt	770 399	+ 2,0
65	Sellin	674 316	- 1,2	XXX 2)	.	.	Langeoog	750 541	+ 5,1
66	Bad Bimbach, M	674 161	+ 4,6	Rostock, Hansestadt	111 743	- 3,8	Bodenmais, M	748 966	- 0,3
67	XXX 2)	.	.	Neuss, Stadt	109 065	+ 12,6	Koblenz, Stadt	744.467	+ 33,7
68	XXX 2)	.	.	Erding, St	106 341	+ 13,8	Medebach, Stadt	738 688	- 5,2
69	Bad Wörishofen, St	665 872	- 2,7	Friedrichshafen, Stadt	105 308	+ 4,7	Bad Wörishofen, St	736 354	- 0,1
70	Heidelberg, Stadt	646 766	+ 5,8	Ingolstadt	104 205	+ 3,7	Bad Hindelang, M	729 345	+ 12,1

1) Veränderung gegenüber dem Vorjahr.

2) Angaben für diese Gemeinden unterliegen der statistischen Geheimhaltung.

### 3.2.3 Ankünfte und Übernachtungen der Gäste mit ständigem Wohnsitz im Ausland in Beherbergungsbetrieben 2011 nach bevorzugten Gemeinden mit mehr als 5 000 Übernachtungen

Herkunftsland ----- Gemeinde	Bundes- land	Ankünfte		Übernachtungen		Durch- schnittliche Aufenthalts- dauer 1)
		insgesamt	Veränderung gegenüber dem Vorjahr	insgesamt	Veränderung gegenüber dem Vorjahr	
		Anzahl	%	Anzahl	%	
Belgien		1 192 592	5,3	2 755 820	4,3	2,3
dar. in den Gemeinden						
Berlin, Stadt	BE	81 013	12,5	206 063	14,2	2,5
Köln, Stadt	NW	59 823	11,5	91 622	11,2	1,5
XXX 2)	RP	-	-	-	-	-
München, Landeshauptstadt	BY	28 254	6,2	52 770	4,4	1,9
Winterberg, Stadt	NW	13 271	15,7	48 160	20,0	3,6
Düsseldorf, Stadt	NW	28 304	10,0	42 081	10,7	1,5
Frankfurt am Main, Stadt	HE	26 089	20,9	40 137	17,2	1,5
Trier, Stadt	RP	19 568	0,7	37 656	0,1	1,9
Aachen, Stadt	NW	20 017	-6,5	35 349	0,9	1,8
Cochern, Stadt	RP	12 882	-14,1	34 699	-14,0	2,7
Hamburg, Freie und Hansestadt	HH	19 343	7,5	33 360	9,1	1,7
XXX 2)	RP	-	-	-	-	-
Leiwien	RP	7 042	34,1	28 492	25,8	4,0
Simmerath	NW	11 384	4,5	26 818	-3,8	2,4
Medebach, Stadt	NW	5 627	6,9	25 908	9,6	4,6
Biersdorf am See	RP	9 779	13,6	25 385	10,4	2,6
XXX 2)	RP	-	-	-	-	-
Willingen (Upland)	HE	6 656	-13,1	24 741	-19,0	3,7
Daun, Stadt	RP	6 343	-6,8	20 885	-5,0	3,3
Bernkastel-Kues, Stadt	RP	7 493	18,2	18 427	15,3	2,5
XXX 2)	RP	-	-	-	-	-
Bad Neuenahr-Ahrweiler, Stadt	RP	8 231	16,3	18 055	13,6	2,2
Dresden, Stadt	SN	7 603	6,2	16 825	7,0	2,2
Rüdesheim am Rhein, Stadt	HE	8 262	4,9	16 066	0,7	1,9
Nürnberg	BY	8 883	0,9	15 046	1,4	1,7
XXX 2)	RP	-	-	-	-	-
Titisee-Neustadt, Stadt	BW	3 072	-18,7	14 915	-12,1	4,9
XXX 2)	SN	-	-	-	-	-
XXX 2)	RP	-	-	-	-	-
Garmisch-Partenkirchen, M	BY	3 277	-20,2	14 478	-20,4	4,4
Monschau, Stadt	NW	8 281	3,9	14 444	-2,7	1,7
Schmallenberg, Stadt	NW	4 373	-22,6	14 149	-22,8	3,2
XXX 2)	RP	-	-	-	-	-
Stuttgart, Landeshauptstadt	BW	8 876	2,5	13 625	6,2	1,5
Traben-Trarbach, Stadt	RP	5 263	-0,3	13 487	-5,9	2,6
XXX 2)	RP	-	-	-	-	-
Bonn, Stadt	NW	7 313	-1,5	13 069	-3,3	1,8
Todtnau, Stadt	BW	2 506	6,9	12 391	11,8	4,9
Baiersbrunn	BW	3 072	-8,2	12 368	-8,3	4,0
Hannover, Landeshauptstadt	NI	6 792	10,8	11 691	14,9	1,7
Bad Peterstal-Griesbach	BW	2 387	-11,7	11 325	-9,7	4,7
XXX 2)	NI	2 948	-0,3	-	-	-
XXX 2)	RP	-	-	-	-	-
Feldberg (Schwarzwald)	BW	2 097	-4,2	10 847	-3,1	5,2
Königswinter, Stadt	NW	3 965	3,5	10 548	9,0	2,7
XXX 2)	RP	-	-	-	-	-
Bollendorf	RP	2 929	-6,6	10 125	-3,1	3,5
XXX 2)	RP	-	-	-	-	-
Hürtgenwald	NW	3 717	11,4	9 793	7,8	2,6
Oberstdorf, M	BY	1 823	15,1	9 669	-7,0	5,3
Bremen, Stadt	HB	5 755	11,0	9 300	15,0	1,6
Freiburg im Breisgau, Stadt	BW	5 199	5,0	9 291	10,9	1,8
Brühl, Stadt	NW	6 608	2,1	9 263	1,0	1,4
Hinterzarten	BW	2 286	12,9	9 189	-3,9	4,0
Ernst	RP	3 103	-4,6	9 035	-4,5	2,9
Saarburg, Stadt	RP	2 673	10,8	8 995	-0,5	3,4
Badenweiler	BW	2 149	11,8	8 972	26,0	4,2
Boppard, Stadt	RP	3 373	11,9	8 959	17,8	2,7
Gerolstein, Stadt	RP	3 331	-35,1	8 873	-43,6	2,7
Schluchsee	BW	1 863	10,8	8 819	13,6	4,7
Heidelberg, Stadt	BW	5 285	22,1	8 637	18,6	1,6
XXX 2)	RP	-	-	-	-	-
Essen, Stadt	NW	5 614	11,0	8 576	5,2	1,5
Freudenstadt, Stadt	BW	1 949	11,8	8 061	-10,1	4,1
Sonthofen, St	BY	1 996	4,9	7 666	15,7	3,8
Baden-Baden, Stadt	BW	3 912	15,0	7 460	16,3	1,9
Mannheim, Universitätsstadt	BW	4 866	30,7	7 437	27,4	1,5
Koblenz, Stadt	RP	4 212	-16,3	7 297	-13,0	1,7
XXX 2)	BW	-	-	-	-	-
St. Märgen	BW	1 511	28,8	7 006	29,0	4,6
XXX 2)	RP	-	-	-	-	-
Karlsruhe, Stadt	BW	4 770	7,4	6 812	6,0	1,4
Rust	BW	3 913	40,2	6 779	45,1	1,7

1) Rechnerischer Wert Übernachtungen/Ankünfte pro Person.

2) Angaben für diese Städte/Gemeinden unterliegen der statistischen Geheimhaltung.

### 3.2.3 Ankünfte und Übernachtungen der Gäste mit ständigem Wohnsitz im Ausland in Beherbergungsbetrieben 2011 nach bevorzugten Gemeinden mit mehr als 5 000 Übernachtungen

Herkunftsland.....Gemeinde	Bundesland	Ankünfte		Übernachtungen		Durchschnittliche Aufenthaltsdauer 1)
		insgesamt	Veränderung gegenüber dem Vorjahr	insgesamt	Veränderung gegenüber dem Vorjahr	
		Anzahl	%	Anzahl	%	
<b>noch: Belgien</b>						
Füssen, St	BY	3 390	64,8	6 669	31,5	2,0
XXX 2)	RP	.	.	.	.	.
XXX 2)	RP	.	.	.	.	.
Todtmoos	BW	1 221	67,5	6 326	51,2	5,2
Regensburg	BY	4 166	9,4	6 232	11,2	1,5
Rothenburg ob der Tauber, GKSt	BY	3 349	3,6	6 192	11,7	1,8
Ulm, Universitätsstadt	BW	4 716	15,8	6 170	14,2	1,3
Ansberg, Stadt	NW	2 344	-0,8	5 877	3,9	2,5
Dortmund, Stadt	NW	3 724	6,2	5 850	7,9	1,6
XXX 2)	RP	.	.	.	.	.
XXX 2)	RP	.	.	.	.	.
XXX 2)	RP	.	.	.	.	.
Bad Dürkheim, Stadt	RP	2 031	-19,9	5 651	-25,5	2,8
XXX 2)	RP	.	.	.	.	.
Lenzkirch	BW	1 196	-2,0	5 546	-8,0	4,6
XXX 2)	NI	1 088	.	.	.	.
Mainz, Stadt	RP	3 715	5,9	5 519	14,8	1,5
Oberwolfach	BW	1 416	-5,8	5 483	-8,7	3,9
XXX 2)	RP	.	.	.	.	.
XXX 2)	RP	.	.	.	.	.
Wiesbaden, Landeshauptstadt	HE	3 533	13,3	5 376	11,2	1,5
XXX 2)	RP	.	.	.	.	.
Goslar, Stadt	NI	1 353	-13,3	5 182	-12,4	3,8
Augsburg	BY	3 620	-3,3	5 048	-2,0	1,4
Manderscheid, Stadt	RP	1 857	40,4	5 039	35,4	2,7
übrige Gemeinden zusammen		512 840	4,5	1 126 438	3,5	2,2
<b>Bulgarien</b>						
dar. in den Gemeinden		68 444	21,4	173 845	22,1	2,5
Berlin, Stadt	BE	6 499	8,5	15 844	11,4	2,4
München, Landeshauptstadt	BY	6 177	7,2	12 823	4,1	2,1
Frankfurt am Main, Stadt	HE	5 057	25,9	8 883	18,1	1,8
Hamburg, Freie und Hansestadt	HH	3 253	17,7	7 280	12,0	2,2
Köln, Stadt	NW	2 716	53,6	5 302	56,5	2,0
übrige Gemeinden zusammen		44 742	24,0	123 713	25,6	2,8
<b>Dänemark</b>						
dar. in den Gemeinden		1 242 806	2,4	2 583 749	2,2	2,1
Berlin, Stadt	BE	194 619	3,6	514 494	2,7	2,6
Hamburg, Freie und Hansestadt	HH	100 011	11,4	176 169	15,0	1,8
XXX 2)	SH	.	.	.	.	.
Goslar, Stadt	NI	19 442	5,2	57 756	3,4	3,0
Lübeck, Hansestadt	SH	26 345	11,5	50 192	14,8	1,9
München, Landeshauptstadt	BY	20 709	-0,6	41 518	-1,1	2,0
Rüdesheim am Rhein, Stadt	HE	11 691	-13,4	37 484	-15,7	3,2
Harrislee	SH	18 114	-0,3	31 966	-6,8	1,8
Flensburg, Stadt	SH	20 838	32,3	29 602	41,2	1,4
XXX 2)	SH	.	.	.	.	.
Bispingen	NI	8 115	-5,4	22 789	-4,8	2,8
Köln, Stadt	NW	11 444	5,2	22 687	-0,6	2,0
XXX 2)	MV	.	.	.	.	.
XXX 2)	SH	.	.	.	.	.
Braunlage, Stadt	NI	5 755	-11,0	22 166	-10,3	3,9
Dresden, Stadt	SN	8 941	11,1	21 600	14,7	2,4
Frankfurt am Main, Stadt	HE	12 218	-1,9	20 375	-7,3	1,7
Soltau, Stadt	NI	10 451	-3,7	18 635	-10,1	1,8
Düsseldorf, Stadt	NW	11 279	33,2	17 866	32,3	1,6
XXX 2)	SH	.	.	.	.	.
Berchtesgaden, M	BY	2 706	-1,1	15 377	3,1	5,7
XXX 2)	NI	.	.	.	.	.
XXX 2)	SH	.	.	.	.	.
XXX 2)	SH	.	.	.	.	.
Schönau a.Königssee	BY	2 292	-15,9	13 587	-15,7	5,9
Bremen, Stadt	HB	8 309	-2,7	13 441	-8,6	1,6
Kirchheim	HE	11 157	-15,1	13 429	-1,8	1,2
XXX 2)	NI	.	.	.	.	.
Nürnberg	BY	7 348	4,5	12 387	0,8	1,7
Hannover, Landeshauptstadt	NI	8 001	1,5	11 794	0,1	1,5
Husum, Stadt	SH	6 260	-3,0	11 462	-8,4	1,8
XXX 2)	SH	.	.	.	.	.
Rostock, Hansestadt	MV	5 265	-3,1	9 210	-4,2	1,7
Cochem, Stadt	RP	3 478	40,0	9 150	1,6	2,6
XXX 2)	SH	.	.	.	.	.
XXX 2)	SH	.	.	.	.	.

1) Rechnerischer Wert Übernachtungen/Ankünfte pro Person.

2) Angaben für diese Städte/Gemeinden unterliegen der statistischen Geheimhaltung.

### 3.2.3 Ankünfte und Übernachtungen der Gäste mit ständigem Wohnsitz im Ausland in Beherbergungsbetrieben 2011 nach bevorzugten Gemeinden mit mehr als 5 000 Übernachtungen

Herkunftsland ----- Gemeinde	Bundes- land	Ankünfte		Übernachtungen		Durch- schnittliche Aufenthalts- dauer 1)
		insgesamt	Veränderung gegenüber dem Vorjahr	insgesamt	Veränderung gegenüber dem Vorjahr	
		Anzahl	%	Anzahl	%	
noch: Dänemark						
Schwerin, Landeshauptstadt XXX 2)	MV	3 823	6,5	8 430	15,9	2,2
XXX 2)	SN	.	.	.	.	.
XXX 2)	SH	.	.	.	.	.
XXX 2)	SH	.	.	.	.	.
Wernigerode, Stadt	ST	2 301	-23,4	7 318	-25,2	3,2
Koblenz, Stadt	RP	1 874	-13,3	7 219	51,5	3,9
Celle, Stadt	NI	3 880	5,8	7 128	12,5	1,8
XXX 2)	TH	.	.	.	.	.
Kassel, documenta-Stadt	HE	6 006	-7,6	6 747	-16,2	1,1
Schieder-Schwalenberg, Stadt XXX 2)	NW	2 040	22,5	6 644	22,0	3,3
XXX 2)	SH	.	.	.	.	.
Grevenbroich, Stadt	NW	2 246	5,9	6 417	19,6	2,9
Fulda, Stadt	HE	5 901	-23,9	6 305	-21,4	1,1
Rothenburg ob der Tauber, GKSt XXX 2)	BY	4 376	5,3	6 247	6,7	1,4
XXX 2)	RP	.	.	.	.	.
XXX 2)	BB	1 311	156,1	.	.	.
Stuttgart, Landeshauptstadt	BW	3 524	-9,8	5 963	-8,3	1,7
Göttingen, Stadt	NI	5 177	4,9	5 912	2,4	1,1
Potsdam, Stadt	BB	2 257	5,3	5 839	-2,2	2,6
XXX 2)	BB	1 645	.	.	.	.
Stralsund, Hansestadt	MV	2 364	10,5	5 526	4,0	2,3
XXX 2)	NI	.	.	.	.	.
Alsfeld, Stadt	HE	3 304	-19,0	5 259	-5,8	1,6
XXX 2)	BB	.	.	.	.	.
XXX 2)	SH	.	.	.	.	.
übrige Gemeinden zusammen		514 613	-1,1	912 297	-2,4	1,8
Estland						
dar. in den Gemeinden		42 326	12,8	80 347	16,9	1,9
Berlin, Stadt	BE	4 497	12,7	10 695	20,9	2,4
München, Landeshauptstadt	BY	2 522	-10,5	5 494	-1,6	2,2
übrige Gemeinden zusammen		35 307	15,0	64 158	18,1	1,8
Finnland		293 948	4,6	600 392	4,5	2,0
dar. in den Gemeinden						
Berlin, Stadt	BE	59 101	19,9	151 913	18,2	2,6
München, Landeshauptstadt	BY	27 152	7,4	58 882	7,1	2,2
Frankfurt am Main, Stadt	HE	14 289	13,9	27 495	19,9	1,9
Hamburg, Freie und Hansestadt	HH	13 700	-6,5	24 830	-4,2	1,8
Düsseldorf, Stadt	NW	12 288	6,8	24 248	13,9	2,0
Bremen, Stadt	HB	9 443	-13,4	17 791	-20,5	1,9
Köln, Stadt	NW	7 082	-18,3	14 971	-34,7	2,1
Lübeck, Hansestadt	SH	8 675	-5,9	12 622	-4,1	1,5
Stuttgart, Landeshauptstadt	BW	3 694	28,3	7 677	26,6	2,1
Hannover, Landeshauptstadt	NI	3 566	10,3	7 581	17,0	2,1
Nürnberg	BY	3 201	-7,9	6 270	-7,4	2,0
übrige Gemeinden zusammen		131 757	1,8	246 112	1,3	1,9
Frankreich						
dar. in den Gemeinden		1 462 096	7,0	2 933 315	7,2	2,0
Berlin, Stadt	BE	199 126	7,5	522 974	7,9	2,6
München, Landeshauptstadt	BY	96 843	6,9	184 195	5,9	1,9
Frankfurt am Main, Stadt	HE	65 708	11,1	106 476	11,8	1,6
Hamburg, Freie und Hansestadt	HH	56 432	9,6	101 566	12,5	1,8
Köln, Stadt	NW	52 129	4,9	91 201	3,5	1,7
Düsseldorf, Stadt	NW	38 958	9,2	65 942	9,4	1,7
Stuttgart, Landeshauptstadt	BW	31 054	0,1	51 794	4,9	1,7
Rust	BW	39 661	8,6	51 583	6,4	1,3
Baiersbronn	BW	14 563	6,6	40 812	8,2	2,8
Freiburg im Breisgau, Stadt	BW	19 445	4,4	39 960	9,9	2,1
Nürnberg	BY	20 362	0,8	35 995	0,5	1,8
Dresden, Stadt	SN	13 573	-7,2	30 361	-1,3	2,2
Baden-Baden, Stadt	BW	13 939	6,8	23 313	8,4	1,7
Hannover, Landeshauptstadt	NI	11 752	12,2	21 937	19,3	1,9
Aachen, Stadt	NW	12 684	7,9	20 663	8,7	1,6
Bremen, Stadt	HB	12 645	9,2	19 884	3,2	1,6
Heidelberg, Stadt	BW	11 776	15,3	19 314	10,2	1,6
Saarbrücken, Landeshauptstadt	SL	12 795	14,5	18 412	23,7	1,4
Hinterzarten	BW	5 785	2,5	18 214	4,1	3,1
Karlsruhe, Stadt	BW	10 012	5,0	17 224	10,7	1,7
Trier, Stadt	RP	10 745	14,2	17 171	11,1	1,6
Titisee-Neustadt, Stadt	BW	7 372	24,3	16 917	25,1	2,3
Bonn, Stadt	NW	7 602	16,0	16 484	14,8	2,2
XXX 2)	SN	.	.	.	.	.

1) Rechnerischer Wert Übernachtungen/Ankünfte pro Person.

2) Angaben für diese Städte/Gemeinden unterliegen der statistischen Geheimhaltung.

### 3.2.3 Ankünfte und Übernachtungen der Gäste mit ständigem Wohnsitz im Ausland in Beherbergungsbetrieben 2011 nach bevorzugten Gemeinden mit mehr als 5 000 Übernachtungen

Herkunftsland ----- Gemeinde	Bundes- land	Ankünfte		Übernachtungen		Durch- schnittliche Aufenthalts- dauer 1)
		insgesamt	Veränderung gegenüber dem Vorjahr	insgesamt	Veränderung gegenüber dem Vorjahr	
		Anzahl	%	Anzahl	%	
noch: Frankreich						
Mannheim, Universitätsstadt XXX 2)	BW	9 113	11,4	15 623	7,2	1,7
Essen, Stadt	NW	7 910	3,0	13 442	-0,9	1,7
Augsburg	BY	6 133	-1,2	10 884	5,1	1,8
Regensburg XXX 2)	BY	5 952	1,5	10 634	6,4	1,8
Freudenstadt, Stadt	RP	-	-	-	-	-
Darmstadt, Wissenschaftsstadt	BW	5 076	51,0	10 580	36,6	2,1
Erlangen	HE	5 842	6,6	10 557	2,8	1,8
Dortmund, Stadt	BY	4 862	1,7	10 489	5,7	2,2
Füssen, St	NW	6 351	-0,7	9 923	3,4	1,6
Wiesbaden, Landeshauptstadt	BY	4 718	27,4	9 688	22,9	2,1
Konstanz, Universitätsstadt	HE	5 464	-4,5	9 427	-10,0	1,7
Feldberg (Schwarzwald)	BW	4 788	22,6	9 207	32,7	1,9
Badenweiler	BW	2 680	14,0	8 703	30,4	3,2
Garmisch-Partenkirchen, M	BW	4 201	20,4	8 676	14,6	2,1
Lübeck, Hansestadt	BY	2 580	-6,1	8 369	5,7	3,2
Schluchsee	SH	5 201	15,4	8 012	2,5	1,5
Rattingen, Stadt	BW	3 129	3,7	7 726	-3,0	2,5
Ulm, Universitätsstadt	NW	4 309	12,7	7 673	17,6	1,8
Überlingen, Stadt	BW	5 087	19,6	7 598	24,1	1,5
Lindau (Bodensee), GKSt	BW	2 681	29,5	7 573	18,1	2,8
XXX 2)	BY	3 751	10,2	7 367	22,2	2,0
Neuss, Stadt	SL	-	-	-	-	-
Duisburg, Stadt	NW	4 382	29,1	7 153	32,1	1,6
Leinfelden-Echterdingen, Stadt	NW	3 126	5,7	7 010	20,0	2,2
Todtnau, Stadt	BW	5 123	36,2	6 961	37,3	1,4
Friedrichshafen, Stadt	BW	2 154	12,1	6 228	14,6	2,9
Lenzkirch	BW	2 976	-4,8	6 089	-11,8	2,0
Freising, GKSt	BW	2 750	13,9	6 016	6,9	2,2
Kehl, Stadt	BY	4 304	27,9	5 882	30,6	1,4
Oberding	BW	3 143	10,5	5 807	12,9	1,8
Wuppertal, Stadt	BY	4 259	67,0	5 667	73,9	1,3
Münster, Stadt	NW	3 261	12,2	5 650	12,3	1,7
Oberharmersbach	NW	3 279	-12,3	5 597	-9,3	1,7
Schwangau	BW	1 559	16,7	5 569	39,2	3,6
Rüdesheim am Rhein, Stadt	BY	2 684	-11,9	5 550	-7,8	2,1
Weimar, Stadt	HE	3 334	-14,6	5 314	-5,8	1,6
Koblenz, Stadt	TH	2 480	-9,4	5 140	-2,7	2,1
Sindelfingen, Stadt	RP	3 223	-8,2	5 105	-7,8	1,6
Bad Peterstal-Griesbach	BW	3 034	3,9	5 075	-0,8	1,7
übrige Gemeinden zusammen	BW	2 901	-13,9	5 058	-15,9	2,2
		522 444	6,2	1 055 487	5,8	2,0
Griechenland						
dar. in den Gemeinden		160 856	-3,2	414 230	-5,5	2,6
Berlin, Stadt	BE	35 085	-18,0	104 516	-21,9	3,0
München, Landeshauptstadt	BY	24 267	-7,8	59 765	-7,0	2,5
Frankfurt am Main, Stadt	HE	11 296	-4,0	22 523	-11,5	2,0
Düsseldorf, Stadt	NW	8 194	15,8	18 685	21,0	2,3
Köln, Stadt	NW	5 710	9,3	12 758	10,3	2,2
Hamburg, Freie und Hansestadt	HH	4 936	-4,3	10 996	-5,4	2,2
Nürnberg	BY	3 635	-4,5	8 961	-1,6	2,5
Heidelberg, Stadt	BW	2 965	17,0	6 652	11,7	2,2
Stuttgart, Landeshauptstadt	BW	2 969	-18,9	6 590	-23,1	2,2
XXX 2)	HE	-	-	-	-	-
Boppard, Stadt	RP	1 848	-	5 381	-	2,9
Hannover, Landeshauptstadt	NI	1 987	2,6	5 162	6,9	2,6
übrige Gemeinden zusammen		55 633	-0,2	145 682	-0,9	2,6
Irland						
dar. in den Gemeinden		134 820	-4,2	312 169	-5,8	2,3
Berlin, Stadt	BE	31 399	-7,0	82 487	-8,8	2,6
München, Landeshauptstadt	BY	16 560	-17,3	37 361	-18,4	2,3
Frankfurt am Main, Stadt	HE	10 841	-10,3	18 664	-13,7	1,7
Hamburg, Freie und Hansestadt	HH	5 568	10,9	11 757	12,3	2,1
Düsseldorf, Stadt	NW	6 065	1,8	11 444	5,4	1,9
Köln, Stadt	NW	4 598	0,0	10 734	-5,9	2,3
Hannover, Landeshauptstadt	NI	3 157	239,5	6 801	291,1	2,2
übrige Gemeinden zusammen		56 632	-3,0	132 921	-4,4	2,3
Island						
dar. in den Gemeinden		37 910	4,5	88 452	-0,2	2,3
Berlin, Stadt	BE	9 346	64,1	23 149	41,0	2,5
Frankfurt am Main, Stadt	HE	2 927	39,8	6 010	39,3	2,1
übrige Gemeinden zusammen		25 637	-10,1	59 293	-12,7	2,3

1) Rechnerischer Wert Übernachtungen/Ankünfte pro Person.

2) Angaben für diese Städte/Gemeinden unterliegen der statistischen Geheimhaltung.

### 3.2.3 Ankünfte und Übernachtungen der Gäste mit ständigem Wohnsitz im Ausland in Beherbergungsbetrieben 2011 nach bevorzugten Gemeinden mit mehr als 5 000 Übernachtungen

Herkunftsland ----- Gemeinde	Bundes- land	Ankünfte		Übernachtungen		Durch- schnittliche Aufenthalts- dauer 1)
		insgesamt	Veränderung gegenüber dem Vorjahr	insgesamt	Veränderung gegenüber dem Vorjahr	
		Anzahl	%	Anzahl	%	
Italien		1 538 369	1,0	3 262 617	-0,9	2,1
dar. in den Gemeinden						
Berlin, Stadt	BE	263 174	-5,7	763 220	-8,1	2,9
München, Landeshauptstadt	BY	253 369	-0,8	509 255	-1,0	2,0
Frankfurt am Main, Stadt	HE	69 446	2,4	136 252	1,7	2,0
Düsseldorf, Stadt	NW	46 203	17,5	96 992	19,4	2,1
Köln, Stadt	NW	44 701	8,3	92 152	8,8	2,1
Münberg	BY	40 598	6,2	73 921	4,4	1,8
Hamburg, Freie und Hansestadt	HH	30 389	-4,6	60 260	-6,0	2,0
Stuttgart, Landeshauptstadt	BW	23 990	3,4	45 815	-0,6	1,9
Freiburg im Breisgau, Stadt	BW	18 392	-11,4	37 618	-6,3	2,0
Dresden, Stadt	SN	18 214	-10,8	33 912	-9,8	1,9
Füssen, St	BY	20 812	44,4	32 742	31,2	1,6
Hannover, Landeshauptstadt	NI	11 936	37,2	29 625	57,3	2,5
Augsburg	BY	10 848	-3,1	18 063	-3,8	1,7
Heidelberg, Stadt	BW	8 933	0,1	17 009	5,7	1,9
Baden-Baden, Stadt	BW	8 354	3,0	16 171	-1,4	1,9
XXX 2)	SN	.	.	.	.	.
Regensburg	BY	10 524	-8,8	15 924	-8,6	1,5
Bremen, Stadt	HB	7 967	-25,0	15 385	-22,3	1,9
Rothenburg ob der Tauber, GKSt	BY	9 365	3,0	14 372	7,3	1,5
Schwangau	BY	7 023	-22,7	12 648	-17,9	1,8
Mannheim, Universitätsstadt	BW	4 958	8,3	11 840	22,0	2,4
Essen, Stadt	NW	5 417	-5,6	11 488	-5,9	2,1
Lübeck, Hansestadt	SH	6 830	-19,8	11 364	-21,6	1,7
Karlsruhe, Stadt	BW	6 100	7,3	10 685	2,7	1,8
Bonn, Stadt	NW	4 604	13,8	10 478	11,3	2,3
Ulm, Universitätsstadt	BW	6 647	8,7	10 314	9,7	1,6
Garmisch-Partenkirchen, M	BY	4 371	-9,6	10 209	-5,8	2,3
Mainz, Stadt	RP	5 338	21,2	9 948	24,8	1,9
Ingolstadt	BY	4 807	5,3	9 867	26,4	2,1
Wiesbaden, Landeshauptstadt	HE	4 429	2,6	9 124	6,7	2,1
Würzburg	BY	6 359	3,4	8 822	-6,1	1,4
Oberding	BY	6 607	41,1	8 607	42,4	1,3
Aachen, Stadt	RP	4 676	7,1	8 477	11,7	1,8
Lautzenhausen	NW	7 370	4,3	7 697	3,4	1,0
Ratingen, Stadt	NW	4 117	26,6	7 529	18,4	1,8
Feldkirchen	BY	3 426	-17,1	7 420	-10,0	2,2
Lindau (Bodensee), GKSt	BY	4 174	0,7	7 351	8,5	1,8
Leinfelden-Echterdingen, Stadt	BW	5 066	39,1	7 329	33,0	1,4
Aschheim	BY	4 389	18,8	7 312	5,0	1,7
Friedrichshafen, Stadt	BW	2 973	-7,6	6 842	-6,4	2,3
Dortmund, Stadt	NW	3 599	0,6	6 800	1,6	1,9
Trier, Stadt	RP	3 515	-5,0	6 768	-2,9	1,9
Konstanz, Universitätsstadt	BW	3 969	12,4	6 642	6,9	1,7
Tübingen, Universitätsstadt	BW	2 605	17,0	6 583	23,0	2,5
Unterhaching	BY	3 038	-2,2	6 541	3,3	2,2
Unterföhring	BY	3 735	-6,1	6 486	-15,8	1,7
Neuss, Stadt	NW	3 552	19,4	6 417	15,1	1,8
Oberammergau	BY	2 446	186,1	6 292	116,1	2,6
Landshtut	BY	5 020	6,2	6 241	6,0	1,2
Erlangen	BY	2 594	-18,2	6 122	-15,1	2,4
Bamberg	BY	3 841	-7,2	6 090	-2,5	1,6
Darmstadt, Wissenschaftsstadt	HE	2 934	-12,1	6 061	-16,8	2,1
Rosenheim	BY	4 108	-5,1	5 598	0,0	1,4
Lastzen, Stadt	NI	1 676	32,1	5 591	25,6	3,3
Passau	BY	4 223	-1,4	5 467	-4,2	1,3
Erding, St	BY	3 382	6,6	5 382	1,1	1,6
Mörfelden-Walldorf, Stadt	HE	3 094	15,7	5 163	-70,5	1,7
übrige Gemeinden zusammen		464 732	2,8	938 169	1,6	2,0
Lettland		50 044	18,4	99 889	18,6	2,0
dar. in den Gemeinden						
Berlin, Stadt	BE	9 150	24,6	18 892	18,0	2,1
München, Landeshauptstadt	BY	3 466	21,1	6 696	11,1	1,9
übrige Gemeinden zusammen		37 428	16,8	74 301	19,5	2,0
Litauen		73 470	7,3	139 190	10,5	1,9
dar. in den Gemeinden						
Berlin, Stadt	BE	8 223	8,7	16 894	3,8	2,1
Frankfurt am Main, Stadt	HE	3 240	2,5	5 742	0,0	1,8
München, Landeshauptstadt	BY	2 751	-4,8	5 365	-9,8	2,0
übrige Gemeinden zusammen		59 256	8,0	111 189	13,5	1,9

1) Rechnerischer Wert Übernachtungen/Ankünfte pro Person.

2) Angaben für diese Städte/Gemeinden unterliegen der statistischen Geheimhaltung.

### 3.2.3 Ankünfte und Übernachtungen der Gäste mit ständigem Wohnsitz im Ausland in Beherbergungsbetrieben 2011 nach bevorzugten Gemeinden mit mehr als 5 000 Übernachtungen

Herkunftsland ----- Gemeinde	Bundes- land	Ankünfte		Übernachtungen		Dusch- schnittliche Aufenthalts- dauer 1)
		insgesamt	Veränderung gegenüber dem Vorjahr	insgesamt	Veränderung gegenüber dem Vorjahr	
		Anzahl	%	Anzahl	%	
Luxemburg		220 006	2,1	517 564	2,0	2,4
dar. in den Gemeinden						
München, Landeshauptstadt	BY	14 543	8,5	28 822	7,5	2,0
Berlin, Stadt	BE	10 293	-9,7	25 210	-11,5	2,4
Köln, Stadt	NW	15 514	18,6	23 724	19,1	1,5
Baiesbronn	BW	5 050	7,4	22 365	8,2	4,4
Hamburg, Freie und Hansestadt	HH	6 712	-7,2	15 502	-9,2	2,3
Hintzarten	BW	2 973	4,0	15 277	7,4	5,1
XXX 2)	SL	.	.	.	.	.
Rust	BW	8 957	4,0	12 524	5,2	1,4
Frankfurt am Main, Stadt	HE	8 128	10,6	11 955	7,3	1,5
Titisee-Neustadt, Stadt	BW	2 675	-2,2	11 627	-4,6	4,3
Düsseldorf, Stadt	NW	6 457	3,5	10 197	10,4	1,6
Feldberg (Schwarzwald)	BW	1 360	3,2	6 605	-0,7	4,9
Freiburg im Breisgau, Stadt	BW	3 109	9,7	5 977	11,9	1,9
Schluchsee	BW	1 365	8,9	5 877	1,4	4,3
übrige Gemeinden zusammen		131 598	0,3	307 303	1,7	2,3
Niederlande		4 035 783	3,0	10 653 148	1,6	2,6
dar. in den Gemeinden						
Berlin, Stadt	BE	270 417	10,5	702 510	7,7	2,6
XXX 2)	RP	.	.	.	.	.
Winterberg, Stadt	NW	98 019	22,2	350 881	43,7	3,6
Bad Bentheim, Stadt	NI	73 131	3,1	287 107	.	3,9
Medebach, Stadt	NW	49 004	-17,4	236 041	-16,9	4,8
Düsseldorf, Stadt	NW	109 012	3,8	168 054	5,2	1,5
Saarburg, Stadt	RP	22 849	-3,7	163 299	-3,0	7,1
XXX 2)	RP	.	.	.	.	.
Köln, Stadt	NW	92 634	11,4	153 307	7,3	1,7
Willingen (Upland)	HE	45 729	-8,6	152 524	-9,6	3,3
Leisen	RP	29 794	22,9	146 242	-5,4	4,9
München, Landeshauptstadt	BY	69 929	2,0	134 209	2,7	1,9
XXX 2)	RP	.	.	.	.	.
Hamburg, Freie und Hansestadt	HH	63 194	3,4	110 189	3,2	1,7
XXX 2)	RP	.	.	.	.	.
XXX 2)	RP	.	.	.	.	.
Schmallenberg, Stadt	NW	30 647	16,1	94 083	19,1	3,1
XXX 2)	RP	.	.	.	.	.
Frankfurt am Main, Stadt	HE	51 295	6,2	83 995	8,6	1,6
XXX 2)	NI	.	.	.	.	.
XXX 2)	NI	.	.	.	.	.
Tries, Stadt	RP	28 476	3,6	57 075	1,0	2,0
XXX 2)	RP	.	.	.	.	.
Kalkar, Stadt	NW	29 855	-19,7	50 169	-20,9	1,7
Haren (Ems), Stadt	NI	11 682	2,6	48 252	-4,1	4,1
Cochem, Stadt	RP	17 599	-12,2	47 737	-14,2	2,7
XXX 2)	RP	.	.	.	.	.
Gerolstein, Stadt	RP	8 360	-5,3	45 536	-4,0	5,4
Nürnberg	BY	27 237	10,9	45 107	10,7	1,7
Dahlem	NW	6 883	121,8	44 974	-12,1	6,5
Dresden, Stadt	SN	19 258	7,6	44 612	11,3	2,3
XXX 2)	RP	.	.	.	.	.
XXX 2)	NI	.	.	.	.	.
Olsberg, Stadt	NW	16 851	79,5	42 236	34,7	2,5
Freiburg im Breisgau, Stadt	BW	23 587	-3,9	41 774	6,6	1,8
Münster, Stadt	NW	19 908	1,8	41 207	4,8	2,1
Braunlage, Stadt	NI	7 759	4,9	38 084	5,7	4,9
XXX 2)	RP	.	.	.	.	.
XXX 2)	BW	3 729	6,0	.	.	.
Brilon, Stadt	NW	9 283	10,4	33 196	6,7	3,6
Stuttgart, Landeshauptstadt	BW	18 918	1,9	32 082	4,3	1,7
XXX 2)	BW	.	.	.	.	.
Bremen, Stadt	HB	20 496	1,5	30 727	0,8	1,5
Uelsen	NI	6 074	-13,1	30 289	13,9	5,0
Inzell	BY	5 070	87,6	29 514	100,2	5,8
XXX 2)	BB	.	.	.	.	.
Essen, Stadt	NW	18 667	-9,4	29 248	-16,5	1,6
Monschau, Stadt	NW	15 101	9,2	29 204	0,3	1,9
Meschede, Stadt	NW	7 796	-6,1	29 060	-6,8	3,7
Kinding, M	BY	20 838	26,8	28 363	26,0	1,4
Bischofsmais	BY	4 358	56,0	27 957	27,2	6,4
Bernkastel-Kues, Stadt	RP	8 230	12,5	27 629	19,0	3,4
XXX 2)	RP	.	.	.	.	.
Aachen, Stadt	NW	16 722	3,3	27 320	5,0	1,6
Boppard, Stadt	RP	9 380	4,7	27 105	5,3	2,9

1) Rechnerischer Wert Übernachtungen/Ankünfte pro Person.

2) Angaben für diese Städte/Gemeinden unterliegen der statistischen Geheimhaltung.



### 3.2.3 Ankünfte und Übernachtungen der Gäste mit ständigem Wohnsitz im Ausland in Beherbergungsbetrieben 2011 nach bevorzugten Gemeinden mit mehr als 5 000 Übernachtungen

Herkunftsland ----- Gemeinde	Bundes- land	Ankünfte		Übernachtungen		Durch- schnittliche Aufenthalts- dauer 1)
		insgesamt	Veränderung gegenüber dem Vorjahr	insgesamt	Veränderung gegenüber dem Vorjahr	
		Anzahl	%	Anzahl	%	
noch: Niederlande						
XXX 2)	SN	.	.	.	.	.
Grafenau, St	BY	3.254	22,3	26.399	42,6	8,1
Bollendorf	RP	4.229	-2,3	25.988	-4,6	6,1
Traben-Trarbach, Stadt	RP	6.072	18,5	25.661	34,7	4,2
Goslar, Stadt	NI	7.723	11,9	25.546	13,4	3,3
Hallenberg, Stadt	NW	9.695	-0,6	25.458	0,0	2,6
Lindenberg i.Allgäu, St	BY	2.742	2,6	24.975	11,9	9,1
Oberstdorf, M	BY	4.331	8,8	24.802	0,4	5,7
Hannover, Landeshauptstadt	NI	14.930	-5,7	24.641	-9,0	1,7
XXX 2)	BW	3.068	2,6	.	.	.
XXX 2)	NI	.	.	.	.	.
Neuenburg am Rhein, Stadt	BW	18.706	-4,7	22.959	-9,5	1,2
Erfangen	BY	18.410	2,7	22.815	0,6	1,2
XXX 2)	RP	.	.	.	.	.
XXX 2)	RP	.	.	.	.	.
Lindau (Bodensee), GKSt	BY	5.589	-0,1	21.380	6,9	3,8
Lübeck, Hansestadt	SH	8.939	-7,2	21.045	-14,7	2,4
Heidelberg, Stadt	BW	13.493	9,6	20.996	6,1	1,6
Koblenz, Stadt	RP	11.581	-20,7	20.981	-21,9	1,8
Rothenburg ob der Tauber, GKSt	BY	11.609	4,4	20.894	6,9	1,8
Moers, Stadt	NW	10.114	-1,1	19.734	-4,6	2,0
Untergriesbach, M	BY	1.759	-34,8	19.670	-38,0	11,2
Karlsruhe, Stadt	BW	13.771	4,1	19.329	6,4	1,4
Bielefeld, Stadt	NW	7.780	12,8	19.101	9,9	2,5
XXX 2)	RP	.	.	.	.	.
Titisee-Neustadt, Stadt	BW	4.078	-16,3	18.345	-8,3	4,5
Oberhausen, Stadt	NW	11.468	5,5	18.234	5,3	1,6
Denkendorf	BY	17.970	4,8	17.986	4,8	1,0
Zwiesel, St	BY	1.945	237,7	17.804	459,0	9,2
Todtnau, Stadt	BW	3.646	0,4	17.575	3,0	4,8
Bonn, Stadt	NW	10.528	25,8	17.513	19,6	1,7
Gladbeck, Stadt	NW	10.163	-15,7	17.463	-34,9	1,7
Biersdorf am See	RP	4.757	-13,4	17.314	-16,9	3,6
XXX 2)	NW	.	.	.	.	.
Bad Bellingen	BW	8.348	121,2	16.615	41,2	2,0
Neureichenau	BY	2.080	-5,4	16.548	-14,0	8,0
Lahnstein, Stadt	RP	4.414	54,5	16.509	37,1	3,7
Greding, St	BY	15.336	5,0	16.425	1,3	1,1
Baden-Baden, Stadt	BW	10.467	1,2	16.156	2,5	1,5
Dauern, Stadt	RP	5.538	-9,8	16.120	-14,7	2,9
Dortmund, Stadt	NW	10.443	-9,1	16.078	-10,0	1,5
Mannheim, Universitätsstadt	BW	9.854	29,1	15.896	24,4	1,6
Bad Sassendorf	NW	6.011	608,8	15.882	686,2	2,6
Bad Arolsen, Stadt	HE	3.665	23,6	15.763	-4,3	4,3
XXX 2)	RP	.	.	.	.	.
Freudenstadt, Stadt	BW	3.040	30,5	15.532	34,0	5,1
Triefenstein, M	BY	8.793	14,8	15.305	7,3	1,7
Neuss, Stadt	NW	10.475	67,4	15.065	58,4	1,4
Füssen, St	BY	8.137	49,8	15.000	17,7	1,8
XXX 2)	RP	.	.	.	.	.
Bad Neuenahr-Ahrweiler, Stadt	RP	7.206	-15,8	14.665	-15,3	2,0
Neckargemünd, Stadt	BW	3.876	13,9	14.649	25,7	3,8
Immenstaad am Bodensee	BW	966	-0,9	14.612	162,4	15,1
XXX 2)	HE	.	.	.	.	.
Hintzarten	BW	3.186	6,6	14.449	10,6	4,5
XXX 2)	RP	.	.	.	.	.
Würzburg	BY	11.133	7,1	14.343	6,6	1,3
Geiselwind, M	BY	11.310	29,5	14.255	37,6	1,3
Weimar, Stadt	TH	6.681	5,2	14.199	6,9	2,1
Tecklenburg, Stadt	NW	4.605	2,5	14.077	5,9	3,1
XXX 2)	RP	.	.	.	.	.
Duisburg, Stadt	NW	8.880	-0,3	13.881	-0,9	1,6
Thale, Stadt	ST	4.316	0,1	13.876	-8,3	3,2
Regensburg	BY	9.064	-0,3	13.680	-3,4	1,5
XXX 2)	BW	3.704	0,4	.	.	.
Gera, Stadt	TH	.	.	13.554	17,0	.
Bad Feilnbach	BY	11.615	5,0	13.551	-28,2	1,2
Bad Dürkheim, Stadt	RP	6.999	4,5	13.465	-2,5	1,9
XXX 2)	BW	1.637	-0,7	.	.	.
Bad Dürkheim, Stadt	BW	2.453	-1,5	13.197	11,1	5,4
Lüdenscheid, Stadt	NW	4.866	-37,7	13.187	-30,6	2,7
Ingolstadt	BY	10.986	-9,1	13.129	-9,3	1,2
XXX 2)	RP	.	.	.	.	.
XXX 2)	RP	.	.	.	.	.

1) Rechnerischer Wert Übernachtungen/Ankünfte pro Person.

2) Angaben für diese Städte/Gemeinden unterliegen der statistischen Geheimhaltung.

### 3.2.3 Ankünfte und Übernachtungen der Gäste mit ständigem Wohnsitz im Ausland in Beherbergungsbetrieben 2011 nach bevorzugten Gemeinden mit mehr als 5 000 Übernachtungen

Herkunftsland ----- Gemeinde	Bundes- land	Ankünfte		Übernachtungen		Durch- schnittliche Aufenthalts- dauer 1)
		insgesamt	Veränderung gegenüber dem Vorjahr	insgesamt	Veränderung gegenüber dem Vorjahr	
		Anzahl	%	Anzahl	%	
noch: Niederlande						
Heimbach, Stadt	NW	5 015	27,0	12 863	25,3	2,6
XXX 2)	BW	1 491	8,0	.	.	.
Velburg, St	BY	9 503	4,2	12 769	7,3	1,3
Baiersbronn	BW	3 102	-39,2	12 682	-43,1	4,1
XXX 2)	SN	.	.	.	.	.
Rüdesheim am Rhein, Stadt	HE	5 663	0,3	12 564	1,3	2,2
Wuppertal, Stadt	NW	6 465	-1,9	12 534	-5,4	1,9
Brühl, Stadt	NW	7 922	-21,1	12 422	-19,0	1,6
Reit im Winkel	BY	1 951	15,2	12 391	9,9	6,4
Bad Wildungen, Stadt	HE	3 052	45,3	12 269	55,0	4,0
Limburg a.d. Lahn, Kreisstadt	HE	6 491	15,9	12 083	-2,1	1,9
Wertheim, Stadt	BW	6 898	-17,0	11 906	-22,6	1,7
Friedrichroda, Stadt	TH	2 718	16,3	11 861	22,2	4,4
Ahaus, Stadt	NW	5 766	-0,8	11 847	-4,3	2,1
Kehl, Stadt	BW	8 252	18,0	11 796	19,1	1,4
XXX 2)	RP	.	.	.	.	.
Bestwig	NW	2 948	-27,4	11 769	-14,2	4,0
Badenweiler	BW	4 328	13,1	11 673	18,4	2,7
Ruhpolding	BY	2 444	-2,4	11 664	-11,1	4,8
Ulm, Universitätsstadt	BW	8 892	28,5	11 452	33,9	1,3
XXX 2)	NI	.	.	.	.	.
Berchtesgaden, M	BY	2 788	25,0	11 382	8,5	4,1
Wernigerode, Stadt	ST	2 533	-10,9	11 249	-8,0	4,4
XXX 2)	RP	.	.	.	.	.
Kirschhündem	NW	4 905	27,3	11 029	13,0	2,2
Simonswald	BW	1 792	25,5	11 020	21,0	6,1
Garmisch-Partenkirchen, M	BY	3 475	-7,4	10 850	-8,5	3,1
Manderscheid, Stadt	RP	3 784	11,1	10 708	12,2	2,8
Passau	BY	9 159	-17,4	10 594	-16,8	1,2
Feldberg (Schwarzwald)	BW	2 421	1,3	10 520	-8,6	4,3
Potsdam, Stadt	BB	4 593	-6,6	10 428	-11,2	2,3
Sonthofen, St	BY	2 005	7,2	10 389	25,0	5,2
Augsburg	BY	7 109	-7,9	10 317	-6,5	1,5
Diemelsee	HE	2 287	31,7	10 316	49,7	4,5
Irschenberg	BY	9 340	-18,1	10 279	-14,4	1,1
Tiefenbach	BY	3 346	111,5	10 196	127,6	3,0
Rust	BW	5 034	41,2	10 179	43,4	2,0
XXX 2)	RP	.	.	.	.	.
Wiesbaden, Landeshauptstadt	HE	6 552	-5,7	9 868	-7,8	1,5
Idar-Oberstein, Stadt	RP	4 327	255,8	9 670	185,7	2,2
XXX 2)	RP	.	.	.	.	.
Lichtenfels, Stadt	HE	2 976	101,5	9 523	104,7	3,2
XXX 2)	RP	.	.	.	.	.
Schleiden, Stadt	NW	2 882	55,4	9 330	39,1	3,2
Obenwolfach	BW	1 610	-15,2	9 314	-9,4	5,8
Schwangau	BY	3 421	-25,7	9 294	-38,1	2,7
Remscheid, Stadt	NW	3 851	1,4	9 286	1,5	2,4
Kleve, Stadt	NW	4 171	5,7	9 065	16,8	2,2
Lennestadt, Stadt	NW	3 512	-7,9	9 003	2,5	2,6
Celle, Stadt	NI	3 843	-3,2	8 980	-13,4	2,3
Simmerath	NW	4 134	44,3	8 963	38,5	2,2
XXX 2)	RP	.	.	.	.	.
XXX 2)	TH	.	.	.	.	.
Weil am Rhein, Stadt	BW	7 408	7,8	8 942	4,8	1,2
Magdeburg, Landeshauptstadt	ST	5 774	-5,0	8 915	6,6	1,5
Sulzburg, Stadt	BW	2 483	25,6	8 859	41,4	3,6
Prüm, Stadt	RP	3 348	2,2	8 855	-31,5	2,6
Kassel, documenta-Stadt	HE	5 460	-19,1	8 850	-22,9	1,6
Kipfenberg, M	BY	7 047	17,3	8 840	20,8	1,3
Gronau (Westf.), Stadt	NW	4 376	9,4	8 833	26,7	2,0
Bad Bertrich	RP	3 849	187,9	8 813	158,4	2,3
Ratingen, Stadt	NW	6 466	5,9	8 777	4,8	1,4
Bad Sachsa, Stadt	NI	1 556	81,8	8 765	121,2	5,6
Pfronten	BY	3 227	11,1	8 639	0,3	2,7
Extertal	NW	1 725	69,3	8 631	26,9	5,0
Goch, Stadt	NW	4 411	-36,6	8 557	-36,3	1,9
Paderborn, Stadt	NW	3 804	3,4	8 517	3,7	2,2
XXX 2)	RP	.	.	.	.	.
XXX 2)	MV	.	.	.	.	.
Bad Hindelang, M	BY	1 325	61,8	8 389	65,6	6,3
Todtmoos	BW	1 784	24,4	8 327	12,5	4,7
XXX 2)	TH	.	.	.	.	.
Kevelaer, Stadt	NW	6 776	-2,0	8 264	-5,9	1,2
Mainz, Stadt	RP	5 611	11,0	8 245	10,0	1,5

1) Rechnerischer Wert Übernachtungen/Ankünfte pro Person.

2) Angaben für diese Städte/Gemeinden unterliegen der statistischen Geheimhaltung.

### 3.2.3 Ankünfte und Übernachtungen der Gäste mit ständigem Wohnsitz im Ausland in Beherbergungsbetrieben 2011 nach bevorzugten Gemeinden mit mehr als 5 000 Übernachtungen

Herkunftsland ----- Gemeinde	Bundes- land	Ankünfte		Übernachtungen		Durch- schnittliche Aufenthalts- dauer 1)
		insgesamt	Veränderung gegenüber dem Vorjahr	insgesamt	Veränderung gegenüber dem Vorjahr	
		Anzahl	%	Anzahl	%	
noch: Niederlande						
Rostock, Hansestadt XXX 2)	MV ST	3 458	-22,6	8 220	-28,6	2,4
Schönau a. Königssee	BY	1 551	4,4	8 143	15,3	5,3
Sundern (Sauerland), Stadt	NW	3 015	5,8	8 123	2,0	2,7
Nesselwang, M XXX 2)	BY RP	1 901	18,1	8 117	22,0	4,3
Binz	MV	1 264	17,7	8 070	21,7	6,4
Osnabrück, Stadt	NI	5 177	14,7	8 031	16,7	1,6
Lippstadt, Stadt	NW	3 233	44,9	7 966	16,8	2,5
Hornberg, Stadt	BW	2 641	-6,6	7 938	-12,7	3,0
Sankt Augustin, Stadt	NW	3 055	56,5	7 845	132,2	2,6
Papenburg, Stadt	NI	3 155	45,9	7 844	31,7	2,5
Sommerach XXX 2)	BY RP	5 048	-8,7	7 750	-2,6	1,5
Darmstadt, Wissenschaftsstadt	HE	4 988	14,4	7 719	-2,8	1,5
Attendorf, Stadt XXX 2)	NW RP	2 619	6,5	7 710	2,2	2,9
Wolfach, Stadt XXX 2)	BW RP	1 565	31,2	7 615	30,1	4,9
Hörsbach, M	BY	1 083	141,7	7 544	.	7,0
Krefeld, Stadt XXX 2)	NW RP	5 164	62,3	7 483	26,3	1,4
Creglingen, Stadt	BW	1 987	-12,1	.	.	.
Kirchheim	HE	3 191	-8,5	7 422	-20,4	2,3
Brakel, Stadt	NW	1 652	57,5	7 417	66,0	4,5
Gummersbach, Stadt XXX 2)	NW BW	3 574	27,8	7 412	-2,4	2,1
Olpe, Stadt	NW	2 196	-16,1	7 401	-23,0	3,4
Ernst	RP	2 739	6,0	7 356	6,3	2,7
Bad Salzuffen, Stadt	NW	3 355	-20,9	7 304	-31,7	2,2
Vöhl	HE	1 253	3,6	7 274	-46,6	5,8
Amsberg, Stadt XXX 2)	NW RP	3 094	5,5	7 252	-2,8	2,3
Bochum, Stadt XXX 2)	NW RP	5 195	-6,1	7 211	-2,6	1,4
XXX 2)	HE	.	.	.	.	.
Nieheim, Stadt XXX 2)	NW RP	934	-23,5	7 143	-15,3	7,6
XXX 2)	BW	.	.	.	.	.
Jena, Stadt	TH	2 269	-24,7	7 011	-32,2	3,1
Friedrichshafen, Stadt XXX 2)	BW BY	2 163	-11,9	6 985	6,5	3,2
Nideggen, Stadt	NW	2 309	-1,4	6 928	-0,8	3,0
Rotenburg a. d. Fulda, Stadt	HE	1 570	31,6	.	.	.
Fürth	BY	4 791	-8,3	6 818	-7,1	1,4
Oberharz am Brocken, Stadt XXX 2)	ST RP	1 369	-20,7	6 817	-11,2	5,0
Bad Wünnenberg, Stadt	NW	2 410	-38,8	6 747	-40,1	2,8
Losheim am See	SL	1 554	103,9	6 717	194,6	4,3
Stockach, Stadt	BW	1 176	6,6	6 647	8,6	5,7
Offenburg, Stadt	BW	5 958	1,9	6 626	4,3	1,1
Kranenburg XXX 2)	NW RP	3 493	47,7	6 606	57,1	1,9
XXX 2)	TH	.	.	.	.	.
XXX 2)	HE	.	.	.	.	.
Kleinmachnow	BB	2 546	61,2	6 485	67,8	2,5
Illertissen, St	BY	6 072	29,5	6 437	30,0	1,1
Bacharach, Stadt	RP	2 088	15,9	6 375	12,4	3,1
Sassenberg, Stadt	NW	1 010	4,8	6 369	20,4	6,3
Eslohe (Sauerland) XXX 2)	NW RP	1 855	-5,7	6 356	-3,3	3,4
XXX 2)	BW	.	.	.	.	.
Mettmann, Stadt	NW	2 993	104,0	6 298	140,7	2,1
Lenzkirch	BW	1 405	-3,0	6 257	-14,0	4,5
Oberwesel, Stadt	RP	2 764	14,5	6 196	11,6	2,2
Schlüsselfeld, St	BY	5 717	-12,8	6 175	-17,1	1,1
Schluchsee	BW	1 651	-8,9	6 147	-25,6	3,7
Bad Lauterberg im Harz, Stadt XXX 2)	NI RP	1 318	-1,6	6 093	-1,6	4,6
Bühl, Stadt	BW	4 575	-2,1	6 088	-5,4	1,3
Überlingen, Stadt	BW	1 990	-7,5	6 044	-10,1	3,0
Lörrach, Stadt	BW	3 916	18,7	5 983	16,2	1,5
Schembeck	NW	4 315	-17,4	5 976	-15,7	1,4
Botrop, Stadt	NW	4 530	-25,1	5 974	-25,6	1,3

1) Rechnerischer Wert Übernachtungen/Ankünfte pro Person.

2) Angaben für diese Städte/Gemeinden unterliegen der statistischen Geheimhaltung.

### 3.2.3 Ankünfte und Übernachtungen der Gäste mit ständigem Wohnsitz im Ausland in Beherbergungsbetrieben 2011 nach bevorzugten Gemeinden mit mehr als 5 000 Übernachtungen

Herkunftsland ----- Gemeinde	Bundes- land	Ankünfte		Übernachtungen		Durch- schnittliche Aufenthalts- dauer 1)
		insgesamt	Veränderung gegenüber dem Vorjahr	insgesamt	Veränderung gegenüber dem Vorjahr	
		Anzahl	%	Anzahl	%	
noch: Niederlande						
Landsberg am Lech, GKSt	BY	2 029	45,2	5 933	46,0	2,9
XXX 2)	BW	.	.	.	.	.
Walldorf, Stadt	BW	4 526	22,6	5 895	22,1	1,3
XXX 2)	NI	658	11,1	.	.	.
XXX 2)	RP	.	.	.	.	.
XXX 2)	RP	.	.	.	.	.
XXX 2)	RP	.	.	.	.	.
Konstanz, Universitätsstadt	BW	2 598	4,2	5 795	4,0	2,2
Bad Krozingen, Stadt	BW	4 387	3,2	5 791	12,8	1,3
XXX 2)	RP	.	.	.	.	.
XXX 2)	SN	.	.	.	.	.
Erfurt, Stadt	TH	2 468	-21,2	5 750	-28,1	2,3
Krön	BY	995	-3,7	5 747	-7,9	5,8
Altenburg, Stadt	TH	1 310	18,1	5 745	23,4	4,4
Oberstausen, M	BY	1 020	16,3	5 727	16,3	5,6
XXX 2)	SN	.	.	.	.	.
Gelsenkirchen, Stadt	NW	4 028	7,9	5 687	4,4	1,4
XXX 2)	BW	.	.	.	.	.
Staufen im Breisgau, Stadt	BW	1 653	8,2	5 670	0,4	3,4
Weibersbrunn	BY	4 661	-9,8	5 658	0,4	1,2
XXX 2)	BW	.	.	.	.	.
Viechtach, St	BY	1 184	-8,2	5 627	-9,2	4,8
XXX 2)	RP	.	.	.	.	.
Bamberg	BY	3 433	7,2	5 617	4,9	1,6
Offenbach am Main, Stadt	HE	3 218	2,1	5 582	7,3	1,7
Arrach	BY	753	16,6	5 581	6,7	7,4
XXX 2)	RP	.	.	.	.	.
Sindelfingen, Stadt	BW	4 230	14,3	5 547	10,1	1,3
XXX 2)	HE	.	.	.	.	.
XXX 2)	RP	.	.	.	.	.
Hamel, Stadt	NI	2 718	-2,5	5 483	-0,2	2,0
Günzburg, GKSt	BY	3 758	-1,2	5 475	-11,3	1,5
XXX 2)	BW	3 405	.	.	.	.
Bad Wörishofen, St	BY	1 032	89,0	5 372	86,6	5,2
Schonach im Schwarzwald	BW	857	22,3	5 359	56,3	6,3
Weilburg, Stadt	HE	1 521	34,2	5 331	35,7	3,5
XXX 2)	SH	.	.	.	.	.
Kempten (Allgäu)	BY	4 130	45,0	5 315	34,7	1,3
Suhl, Stadt	TH	1 362	33,7	5 284	13,6	3,9
XXX 2)	RP	.	.	.	.	.
Horn-Bad Meinberg, Stadt	NW	1 661	-1,0	5 272	-5,1	3,2
Bad Rippoldsau-Schapbach	BW	937	4,3	5 248	7,1	5,6
Kressbronn am Bodensee	BW	1 372	9,2	5 247	-1,3	3,8
XXX 2)	MV	.	.	.	.	.
XXX 2)	RP	.	.	.	.	.
Hildesheim, Stadt	NI	2 944	9,6	5 196	9,3	1,8
Sankt Engimar	BY	740	-66,4	5 193	-55,4	7,0
Höstel, Stadt	NW	1 726	2,6	5 174	10,0	3,0
XXX 2)	HE	.	.	.	.	.
Schwerin, Landeshauptstadt	MV	2 299	16,0	5 131	42,6	2,2
Ludwigshafen am Rhein, Stadt	RP	2 928	7,6	5 123	13,4	1,7
Bad Pyrmont, Stadt	NI	1 889	41,0	5 117	2,9	2,7
Leverkusen, Stadt	NW	3 093	42,8	5 112	51,7	1,7
XXX 2)	RP	.	.	.	.	.
Fehmarn, Stadt	SH	1 864	-22,3	5 107	-17,2	2,7
XXX 2)	MV	.	.	.	.	.
Bad Peterstal-Griesbach	BW	1 010	-28,6	5 092	-21,5	5,0
XXX 2)	RP	.	.	.	.	.
Rinteln, Stadt	NI	1 751	16,7	5 082	-3,5	2,9
Alpissbach, Stadt	BW	1 053	22,0	5 081	28,2	4,8
Miltenberg, St	BY	2 209	112,8	5 060	106,8	2,3
Neumarkt i.d.OPf., GKSt	BY	4 788	-16,0	5 050	-19,6	1,1
Willebadessen, Stadt	NW	1 596	15,9	5 002	-2,6	3,1
übrige Gemeinden zusammen		1 206 888	-0,1	2 576 994	-3,4	2,1
Norwegen						
dar. in den Gemeinden		388 896	0,4	749 284	2,1	1,9
Berlin, Stadt	BE	85 665	5,6	212 674	8,6	2,5
Hamburg, Freie und Hansestadt	HH	23 755	3,2	42 080	8,1	1,8
München, Landeshauptstadt	BY	17 862	0,8	36 911	-1,7	2,1
Bremen, Stadt	HB	11 194	-12,1	23 792	-7,5	2,1
Frankfurt am Main, Stadt	HE	10 725	6,6	18 896	10,5	1,8
Düsseldorf, Stadt	NW	8 896	5,0	15 663	3,8	1,8
Lübeck, Hansestadt	SH	8 979	-11,0	15 206	-12,9	1,7

1) Rechnerischer Wert Übernachtungen/Ankünfte pro Person.

2) Angaben für diese Städte/Gemeinden unterliegen der statistischen Geheimhaltung.

### 3.2.3 Ankünfte und Übernachtungen der Gäste mit ständigem Wohnsitz im Ausland in Beherbergungsbetrieben 2011 nach bevorzugten Gemeinden mit mehr als 5 000 Übernachtungen

Herkunftsland ----- Gemeinde	Bundes- land	Ankünfte		Übernachtungen		Durch- schnittliche Aufenthalts- dauer 1)
		insgesamt	Veränderung gegenüber dem Vorjahr	insgesamt	Veränderung gegenüber dem Vorjahr	
		Anzahl	%	Anzahl	%	
noch: Norwegen						
XXX 2)	SH	.	.	.	.	.
Köln, Stadt	NW	5 824	9,4	11 735	11,9	2,0
Flensburg, Stadt	SH	5 909	3,2	8 205	6,6	1,4
XXX 2)	BB	.	.	.	.	.
Nürnberg	BY	3 218	4,8	6 534	10,1	2,0
Rüdesheim am Rhein, Stadt	HE	2 890	-1,4	6 314	-2,2	2,2
Bernkastel-Kues, Stadt	RP	2 406	-13,9	5 965	-18,2	2,5
Hannover, Landeshauptstadt	NI	3 423	1,0	5 856	4,0	1,7
XXX 2)	BB	.	.	.	.	.
übrige Gemeinden zusammen		180 031	-1,4	313 239	-0,5	1,7
Österreich		1 494 688	7,7	3 030 904	6,8	2,0
dar. in den Gemeinden						
München, Landeshauptstadt	BY	181 547	12,6	304 176	13,1	1,7
Berlin, Stadt	BE	122 835	12,7	287 306	9,9	2,3
Hamburg, Freie und Hansestadt	HH	82 463	4,1	185 665	2,6	2,3
Frankfurt am Main, Stadt	HE	41 887	7,1	68 464	4,2	1,6
Köln, Stadt	NW	32 201	7,3	59 999	7,9	1,9
Nürnberg	BY	32 837	5,5	56 621	5,3	1,7
Erding, St	BY	33 838	21,3	55 472	19,3	1,6
Düsseldorf, Stadt	NW	28 521	8,1	51 273	9,7	1,8
Dresden, Stadt	SN	23 040	2,7	50 968	3,0	2,2
Stuttgart, Landeshauptstadt	BW	23 559	-2,6	41 476	-1,4	1,8
Rust	BW	14 456	-5,4	27 374	-4,0	1,9
Bad Füssing	BY	7 728	16,4	25 210	10,1	3,3
XXX 2)	SN	.	.	.	.	.
Regensburg	BY	14 883	8,1	22 092	2,4	1,5
Passau	BY	12 275	8,7	20 209	6,2	1,6
Hannover, Landeshauptstadt	NI	10 064	20,9	19 306	23,9	1,9
Oberding	BY	12 358	73,4	16 048	62,0	1,3
Augsburg	BY	8 675	17,1	15 310	23,7	1,8
Günzburg, GKSt	BY	8 015	-9,0	13 809	-13,2	1,7
Bad Griesbach i.Rottal, St	BY	4 571	-12,3	13 685	-5,1	3,0
Berchtesgaden, M	BY	6 094	61,5	12 425	29,4	2,0
Karlsruhe, Stadt	BW	5 871	4,7	11 769	-4,0	2,0
Garmisch-Partenkirchen, M	BY	4 212	-9,9	11 374	11,5	2,7
Essen, Stadt	NW	6 092	-7,0	11 012	-15,1	1,8
Bad Birmbach, M	BY	3 102	-2,5	10 812	7,9	3,5
Heidelberg, Stadt	BW	6 110	11,3	10 723	8,4	1,8
Mannheim, Universitätsstadt	BW	5 367	11,4	10 582	19,7	2,0
Aschheim	BY	5 291	40,1	10 470	54,6	2,0
Wiesbaden, Landeshauptstadt	HE	5 314	9,5	10 267	8,8	1,9
Ainring	BY	4 150	-2,8	10 138	11,2	2,4
Dortmund, Stadt	NW	5 846	9,5	10 121	3,6	1,7
Bonn, Stadt	NW	4 877	7,7	10 048	11,7	2,1
Bad Waldsee, Stadt	BW	947	-22,6	9 740	-38,3	10,3
Bremen, Stadt	HB	5 057	-2,3	9 207	-1,6	1,8
Freiburg im Breisgau, Stadt	BW	5 018	-1,9	8 909	-1,6	1,8
Erlangen	BY	4 898	-20,1	8 869	-13,8	1,8
Lindau (Bodensee), GKSt	BY	3 869	35,1	8 580	38,3	2,2
Isny im Allgäu, Stadt	BW	626	-27,7	8 473	-36,1	13,5
Füssen, St	BY	2 508	0,4	8 362	-23,3	3,3
Mainz, Stadt	RP	4 448	3,0	8 250	5,0	1,9
Bad Reichenhall, GKSt	BY	3 524	10,3	8 203	4,5	2,3
XXX 2)	RP	.	.	.	.	.
Rothenburg ob der Tauber, GKSt	BY	4 363	-0,3	7 710	5,1	1,8
Würzburg	BY	4 862	-1,1	7 682	4,8	1,6
Kirchham	BY	3 755	-20,6	7 636	-17,4	2,0
Konstanz, Universitätsstadt	BW	4 207	-15,7	7 579	-8,4	1,8
Bad Tölz, St	BY	3 903	-9,6	7 328	-9,2	1,9
Friedrichshafen, Stadt	BW	3 259	4,5	7 167	-9,2	2,2
Bamberg	BY	4 117	24,6	7 114	27,5	1,7
Ulm, Universitätsstadt	BW	4 576	4,2	7 031	4,2	1,5
Weimar, Stadt	TH	3 510	13,6	6 857	10,6	2,0
Ingolstadt	BY	3 602	11,8	6 770	13,5	1,9
Potsdam, Stadt	BB	3 224	0,6	6 670	0,0	2,1
Sindelfingen, Stadt	BW	2 804	-1,8	6 639	-6,4	2,4
Sylt	SH	1 346	15,6	6 566	14,2	4,9
Unterhaching	BY	3 297	10,2	6 555	20,8	2,0
Rostock, Hansestadt	MV	2 836	-6,9	6 185	-0,1	2,2
Bad Wörishofen, St	BY	2 097	22,1	6 059	19,0	2,9
Prien a. Chiemsee, M	BY	2 004	18,0	5 871	-11,0	2,9
Freising, GKSt	BY	4 001	24,7	5 860	15,7	1,5
Darmstadt, Wissenschaftsstadt	HE	2 835	11,8	5 841	13,4	2,1

1) Rechnerischer Wert Übernachtungen/Ankünfte pro Person.

2) Angaben für diese Städte/Gemeinden unterliegen der statistischen Geheimhaltung.

### 3.2.3 Ankünfte und Übernachtungen der Gäste mit ständigem Wohnsitz im Ausland in Beherbergungsbetrieben 2011 nach bevorzugten Gemeinden mit mehr als 5 000 Übernachtungen

Herkunftsland ----- Gemeinde	Bundes- land	Ankünfte		Übernachtungen		Durch- schnittliche Aufenthalts- dauer 1)
		insgesamt	Veränderung gegenüber dem Vorjahr	insgesamt	Veränderung gegenüber dem Vorjahr	
		Anzahl	%	Anzahl	%	
<b>noch: Österreich</b>						
Binz	MV	1 110	23,7	5 774	14,6	5,2
XXX 2)	SN	.	.	.	.	.
Bochum, Stadt	NW	3 161	-4,1	5 533	-14,7	1,8
XXX 2)	BY	.	.	.	.	.
Rüdesheim am Rhein, Stadt	HE	2 483	30,4	5 472	45,3	2,2
Rosenheim	BY	3 853	6,1	5 464	-5,6	1,4
Aachen, Stadt	NW	3 099	2,8	5 359	-3,4	1,7
Trier, Stadt	RP	2 942	-3,7	5 258	-4,6	1,8
Baden-Baden, Stadt	BW	2 777	-1,8	5 245	-11,4	1,9
Lübeck, Hansestadt	SH	2 650	-0,3	5 224	-3,4	2,0
Goslar, Stadt	NI	1 396	45,4	5 037	138,7	3,6
Fürth	BY	2 987	-15,9	5 035	-14,5	1,7
Saarbrücken, Landeshauptstadt	SL	2 125	9,1	5 027	8,6	2,4
übrige Gemeinden zusammen		594 054	6,7	1 258 937	6,5	2,1
<b>Polen</b>						
		684 193	13,1	1 716 479	24,2	2,5
<b>dar. in den Gemeinden</b>						
Berlin, Stadt	BE	100 024	23,0	194 896	22,4	1,9
München, Landeshauptstadt	BY	24 167	9,1	50 584	-4,5	2,1
Frankfurt am Main, Stadt	HE	20 919	21,6	41 613	25,8	2,0
Hamburg, Freie und Hansestadt	HH	17 692	11,5	34 762	11,3	2,0
Köln, Stadt	NW	13 723	-1,4	26 805	1,4	2,0
Düsseldorf, Stadt	NW	12 892	18,4	26 130	32,2	2,0
Hannover, Landeshauptstadt	NI	10 730	5,6	20 170	6,3	1,9
Dresden, Stadt	SN	11 623	7,0	19 850	3,1	1,7
Nürnberg	BY	10 485	23,5	19 195	34,7	1,8
XXX 2)	HE	.	.	.	.	.
Ludwigsfelde, Stadt	BB	9 618	50,5	15 843	98,4	1,6
XXX 2)	SN	.	.	.	.	.
Halbe	BB	10 185	.	15 270	55,6	1,5
Stuttgart, Landeshauptstadt	BW	6 803	18,6	14 259	22,1	2,1
Hildesheim, Stadt	NI	1 129	106	13 486	931,0	11,9
XXX 2)	HE	.	.	.	.	.
Bergheim, Stadt	NW	684	-3,9	8 589	-19,5	12,6
Rostock, Hansestadt	MV	2 084	24,8	8 153	35,2	3,9
XXX 2)	HE	.	.	.	.	.
XXX 2)	BW	903	27,0	.	.	.
Dortmund, Stadt	NW	4 603	-4,0	7 705	0,6	1,7
Garbsen, Stadt	NI	1 683	26	7 554	13,6	4,5
Essen, Stadt	NW	4 327	2,4	7 262	5,0	1,7
Frankfurt (Oder), Stadt	BB	3 190	5,2	7 198	63,5	2,3
XXX 2)	BB	.	.	.	.	.
Bremen, Stadt	HB	3 421	4,2	6 566	0,0	1,9
Bochum, Stadt	NW	3 837	21,7	6 535	31,8	1,7
Regensburg	BY	2 645	-1,0	6 452	64,8	2,4
XXX 2)	HE	.	.	.	.	.
Mannheim, Universitätsstadt	BW	2 696	13,1	5 582	23,5	2,1
Braunschweig, Stadt	NI	2 674	-14,4	5 452	-3,1	2,0
Kirchheim	HE	455	-5,2	5 419	903,5	11,9
XXX 2)	SN	.	.	.	.	.
Bielefeld, Stadt	NW	2 548	17,3	5 222	23,8	2,0
Magdeburg, Landeshauptstadt	ST	3 270	-1,5	5 182	17,8	1,6
XXX 2)	BB	.	.	.	.	.
Lübeck, Hansestadt	SH	2 406	7,2	5 076	14,6	2,1
XXX 2)	RP	.	.	.	.	.
XXX 2)	NI	403	141,3	.	.	.
übrige Gemeinden zusammen		373 175	10,0	1 036 472	21,4	2,8
<b>Portugal</b>						
		120 859	0,3	290 202	-0,8	2,4
<b>dar. in den Gemeinden</b>						
Berlin, Stadt	BE	17 368	-12,0	49 223	-8,9	2,8
München, Landeshauptstadt	BY	10 082	-10,5	23 087	-7,5	2,3
Frankfurt am Main, Stadt	HE	11 614	-14,0	22 610	-8,6	1,9
Hamburg, Freie und Hansestadt	HH	5 512	-2,5	12 121	0,2	2,2
Düsseldorf, Stadt	NW	5 602	6,5	11 306	9,7	2,0
Köln, Stadt	NW	4 789	10,0	9 781	12,0	2,0
XXX 2)	SH	.	.	.	.	.
übrige Gemeinden zusammen		65 442	8,4	156 413	2,4	2,4
<b>Rumänien</b>						
		170 581	11,0	465 393	15,8	2,7
<b>dar. in den Gemeinden</b>						
München, Landeshauptstadt	BY	16 875	10,3	36 442	11,0	2,2
Berlin, Stadt	BE	11 246	12,5	27 218	12,4	2,4
Oer-Erkenschwick, Stadt	NW	793	-6,3	23 450	-8,5	29,6

1) Rechnerischer Wert Übernachtungen/Ankünfte pro Person.

2) Angaben für diese Städte/Gemeinden unterliegen der statistischen Geheimhaltung.

### 3.2.3 Ankünfte und Übernachtungen der Gäste mit ständigem Wohnsitz im Ausland in Beherbergungsbetrieben 2011 nach bevorzugten Gemeinden mit mehr als 5 000 Übernachtungen

Herkunftsland ----- Gemeinde	Bundes- land	Ankünfte		Übernachtungen		Durch- schnittliche Aufenthalts- dauer 1)
		insgesamt	Veränderung gegenüber dem Vorjahr	insgesamt	Veränderung gegenüber dem Vorjahr	
		Anzahl	%	Anzahl	%	Anzahl
noch: Rumänien						
Frankfurt am Main, Stadt	HE	8 930	19,6	16 877	15,3	1,9
Nürnberg	BY	8 922	13,3	14 992	19,6	1,7
Köln, Stadt	NW	5 060	44,6	10 206	59,7	2,0
Stuttgart, Landeshauptstadt	BW	3 972	21,9	9 725	16,4	2,4
Regensburg	BY	4 152	-1,9	8 401	14,8	2,0
Hamburg, Freie und Hansestadt	HH	3 689	10,7	7 372	3,1	2,0
Düsseldorf, Stadt	NW	3 360	46,5	7 108	50,9	2,1
XXX 2)	SN	-	-	-	-	-
übrige Gemeinden zusammen		102 303	8,2	298 191	17,4	2,9
Russische Föderation						
dar. in den Gemeinden		737 105	24,9	1 786 603	20,2	2,4
München, Landeshauptstadt	BY	134 822	35,0	338 410	31,9	2,5
Berlin, Stadt	BE	124 568	32,7	315 172	32,8	2,5
Düsseldorf, Stadt	NW	40 449	26,6	93 750	24,7	2,3
Frankfurt am Main, Stadt	HE	34 344	14,9	67 022	11,5	2,0
Hamburg, Freie und Hansestadt	HH	26 804	23,2	63 209	24,7	2,4
Baden-Baden, Stadt	BW	14 412	27,5	62 277	23,2	4,3
Köln, Stadt	NW	28 799	35,7	58 023	20,1	2,0
Dresden, Stadt	SN	13 941	26,1	36 338	2,4	2,6
Nürnberg	BY	14 272	44,0	29 403	33,5	2,1
Stuttgart, Landeshauptstadt	BW	9 599	24,3	23 272	21,3	2,4
Hannover, Landeshauptstadt	NI	9 331	24,5	19 574	22,6	2,1
Garmisch-Partenkirchen, M	BY	3 879	11,3	18 184	5,6	4,7
Freiburg im Breisgau, Stadt	BW	4 311	28,7	17 531	28,8	4,1
Wiesbaden, Landeshauptstadt	HE	4 929	7,7	12 455	11,7	2,5
Bremen, Stadt	HB	6 281	36,3	12 156	29,7	1,9
XXX 2)	SN	-	-	-	-	-
Bonn, Stadt	NW	2 799	48,6	9 670	13,7	3,5
Bad Reichenhall, GKSt	BY	1 184	11,9	9 217	30,8	7,8
Heidelberg, Stadt	BW	3 104	4,6	8 977	4,1	2,9
Bielefeld, Stadt	NW	6 191	-9,6	8 119	-1,9	1,3
Essen, Stadt	NW	2 823	19,2	7 831	15,1	2,8
Dortmund, Stadt	NW	4 076	51,1	7 674	49,0	1,9
Celle, Stadt	NI	1 763	11,7	6 518	21,2	3,7
Regensburg	BY	2 473	10,7	6 050	15,4	2,4
Mannheim, Universitätsstadt	BW	2 265	54,9	6 028	30,5	2,7
Weimar, Stadt	TH	4 651	-7,9	5 966	-2,5	1,3
Mainz, Stadt	RP	2 340	15,2	5 958	11,3	2,5
Aachen, Stadt	NW	2 729	38,9	5 929	7,0	2,2
Oberding	BY	3 805	55,1	5 771	76,3	1,5
Schwangau	BY	4 049	42,4	5 760	35,9	1,4
Lübeck, Hansestadt	SH	2 963	11,5	5 637	19,4	1,9
Karlsruhe, Stadt	BW	2 282	31,4	5 573	6,9	2,4
übrige Gemeinden zusammen		210 190	17,2	497 019	8,9	2,4
Schweden						
dar. in den Gemeinden		846 615	-1,4	1 525 431	0,7	1,8
Berlin, Stadt	BE	127 887	13,7	310 231	13,9	2,4
Lübeck, Hansestadt	SH	49 126	-3,8	75 421	-1,0	1,5
Hamburg, Freie und Hansestadt	HH	39 377	1,0	65 946	1,6	1,7
München, Landeshauptstadt	BY	28 742	-2,4	57 692	-1,9	2,0
Frankfurt am Main, Stadt	HE	19 512	2,7	34 874	2,6	1,8
XXX 2)	SH	-	-	-	-	-
Rostock, Hansestadt	MV	19 728	14,4	31 872	4,1	1,6
Fehmarn, Stadt	SH	20 182	10,2	28 532	7,6	1,4
Düsseldorf, Stadt	NW	15 873	9,1	27 105	12,4	1,7
Köln, Stadt	NW	11 205	2,4	22 089	-0,1	2,0
Bremen, Stadt	HB	11 033	-10,5	18 139	-7,5	1,6
Hannover, Landeshauptstadt	NI	12 013	-10,0	17 627	-5,2	1,5
Rüdesheim am Rhein, Stadt	HE	6 658	5,6	16 686	2,7	2,5
Binz	MV	5 001	-17,5	15 345	-4,2	3,1
Stralsund, Hansestadt	MV	6 553	-5,1	14 658	-1,7	2,2
Nürnberg	BY	7 614	11,2	13 514	-4,0	1,8
Kassel, documenta-Stadt	HE	9 107	-24,6	10 660	-24,1	1,2
Dresden, Stadt	SN	6 296	5,1	10 410	9,7	1,7
Flensburg, Stadt	SH	6 500	6,8	10 371	18,5	1,6
Celle, Stadt	NI	5 827	3,9	9 940	7,0	1,7
Stuttgart, Landeshauptstadt	BW	5 257	14,8	9 281	10,8	1,8
XXX 2)	SH	-	-	-	-	-
XXX 2)	SN	-	-	-	-	-
Bernkastel-Kues, Stadt	RP	3 640	-6,3	7 249	-12,7	2,0
Schwerin, Landeshauptstadt	MV	3 403	37,3	6 705	43,3	2,0
Fulda, Stadt	HE	5 623	10,8	6 117	16,5	1,1

1) Rechnerischer Wert Übernachtungen/Ankünfte pro Person.

2) Angaben für diese Städte/Gemeinden unterliegen der statistischen Geheimhaltung.

### 3.2.3 Ankünfte und Übernachtungen der Gäste mit ständigem Wohnsitz im Ausland in Beherbergungsbetrieben 2011 nach bevorzugten Gemeinden mit mehr als 5 000 Übernachtungen

Herkunftsland ----- Gemeinde	Bundes- land	Ankünfte		Übernachtungen		Durch- schnittliche Aufenthalts- dauer 1)
		insgesamt	Veränderung gegenüber dem Vorjahr	insgesamt	Veränderung gegenüber dem Vorjahr	
		Anzahl	%	Anzahl	%	
noch: Schweden						
Wismar, Hansestadt	MV	3 299	-18,5	6 004	-28,9	1,8
Trier, Stadt	RP	3 200	-8,7	5 878	-4,0	1,8
Cochem, Stadt	RP	3 075	-8,2	5 831	-8,2	1,9
Sellin	MV	1 799	0,8	5 773	2,0	3,2
Heidelberg, Stadt	BW	3 500	16,3	5 694	15,3	1,6
Hildesheim, Stadt	NI	3 470	-12,7	5 423	-11,0	1,6
Goslar, Stadt	NI	2 623	-13,9	5 246	-1,8	2,0
XXX 2)	SH	.	.	.	.	.
übrige Gemeinden zusammen		375 612	-6,0	609 929	-3,2	1,6
Schweiz						
		2 301 482	13,5	4 764 553	13,8	2,1
dar. in den Gemeinden						
Berlin, Stadt	BE	182 993	17,3	459 440	17,5	2,5
München, Landeshauptstadt	BY	192 715	7,7	352 917	8,7	1,8
Hamburg, Freie und Hansestadt	HH	98 376	17,6	220 074	19,2	2,2
Rust	BW	154 820	5,3	194 419	6,2	1,3
Frankfurt am Main, Stadt	HE	68 128	13,0	109 833	14,5	1,6
Stuttgart, Landeshauptstadt	BW	56 659	10,0	86 783	10,6	1,5
Schluchsee	BW	31 276	26,2	82 469	24,7	2,6
Köln, Stadt	NW	42 625	12,2	78 127	10,8	1,8
Freiburg im Breisgau, Stadt	BW	47 322	32,9	74 821	32,8	1,6
Düsseldorf, Stadt	NW	38 440	9,1	62 895	8,4	1,6
Dresden, Stadt	SN	25 212	11,7	59 852	12,7	2,4
Titisee-Neustadt, Stadt	BW	22 321	35,6	55 999	38,6	2,5
Badenweiler	BW	19 001	24,2	53 003	22,6	2,8
Hintzarten	BW	16 666	21,0	52 562	24,6	3,2
Oberstaufen, M	BY	14 272	21,5	50 858	19,2	3,6
Mürnberg	BY	27 694	7,0	47 083	7,2	1,7
Konstanz, Universitätsstadt	BW	27 181	43,9	42 817	42,1	1,6
Lindau (Bodensee), GKSt	BY	15 474	20,7	37 603	27,1	2,4
Heidelberg, Stadt	BW	18 476	14,5	31 077	11,8	1,7
Bad Wörishofen, St	BY	7 111	13,5	30 932	10,9	4,3
Bad Dürrenheim, Stadt	BW	10 683	12,1	30 053	2,8	2,8
Feldberg (Schwarzwald)	BW	8 201	22,9	28 828	25,0	3,5
Baden-Baden, Stadt	BW	13 966	19,8	26 207	22,2	1,9
Hannover, Landeshauptstadt	NI	14 548	12,8	24 474	8,5	1,7
XXX 2)	SN	.	.	.	.	.
Mannheim, Universitätsstadt	BW	14 688	8,3	23 592	-3,0	1,6
Überlingen, Stadt	BW	8 610	16,1	23 092	12,1	2,7
Oberstdorf, M	BY	5 375	25,1	21 850	22,8	4,1
Füssen, St	BY	8 879	27,6	21 080	20,2	2,4
Höchenschwand	BW	6 572	11,5	20 103	18,1	3,1
Bad Bellingen	BW	5 459	42,3	20 092	26,9	3,7
Garmisch-Partenkirchen, M	BY	6 752	31,8	19 754	72,8	2,9
Bonn, Stadt	NW	9 343	9,4	19 577	9,1	2,1
Friedrichshafen, Stadt	BW	10 095	18,1	19 572	13,2	1,9
Baiersbronn	BW	6 172	24,8	19 427	26,4	3,1
Todtmoos	BW	7 699	23,3	19 196	11,5	2,5
Lenzkirch	BW	6 599	21,3	19 166	20,7	2,9
Todtnau, Stadt	BW	6 298	23,4	18 208	21,7	2,9
Karlsruhe, Stadt	BW	10 856	3,0	17 221	5,7	1,6
XXX 2)	BW	.	.	.	.	.
Schwangau	BY	5 868	28,4	16 102	33,5	2,7
Sylt	SH	2 654	12,5	14 783	12,8	5,6
Häusern	BW	6 097	27,1	14 491	17,5	2,4
Freudenstadt, Stadt	BW	5 313	47,0	14 398	49,0	2,7
Ofterschwang	BY	3 019	25,5	14 259	29,6	4,7
Ulm, Universitätsstadt	BW	9 497	15,0	14 143	17,0	1,5
Bad Krozingen, Stadt	BW	5 102	21,8	13 925	19,8	2,7
Binz	MV	2 407	6,9	13 878	11,6	5,8
Wiesbaden, Landeshauptstadt	HE	7 688	8,2	12 887	11,2	1,7
Meersburg, Stadt	BW	6 358	16,0	12 823	21,4	2,0
Donauessingen, Stadt	BW	7 196	18,5	12 623	12,7	1,8
Bremen, Stadt	HB	7 021	-1,4	12 575	2,8	1,8
Bad Hindelang, M	BY	2 981	33,1	12 421	44,2	4,2
Münstertal/Schwarzwald	BW	2 962	33,7	12 230	43,6	4,1
Mainz, Stadt	RP	7 850	13,4	12 052	7,8	1,5
Regensburg	BY	7 120	23,9	11 940	11,7	1,7
Essen, Stadt	NW	6 651	-11,3	11 931	-16,0	1,8
Günzburg, GKSt	BY	7 639	17,6	11 810	20,4	1,5
Augsburg	BY	7 441	3,2	11 746	1,3	1,6
Immenstaad am Bodensee	BW	2 595	43,2	11 488	39,5	4,4
Darmstadt, Wissenschaftsstadt	HE	6 326	4,3	11 076	0,0	1,8
XXX 2)	BW	2 638	-1,5	.	.	.

1) Rechnerischer Wert Übernachtungen/Ankünfte pro Person.

2) Angaben für diese Städte/Gemeinden unterliegen der statistischen Geheimhaltung.



### 3.2.3 Ankünfte und Übernachtungen der Gäste mit ständigem Wohnsitz im Ausland in Beherbergungsbetrieben 2011 nach bevorzugten Gemeinden mit mehr als 5 000 Übernachtungen

Herkunftsland ----- Gemeinde	Bundes- land	Ankünfte		Übernachtungen		Durch- schnittliche Aufenthalts- dauer 1)
		insgesamt	Veränderung gegenüber dem Vorjahr	insgesamt	Veränderung gegenüber dem Vorjahr	
		Anzahl	%	Anzahl	%	
noch: Schweiz						
Rüdesheim am Rhein, Stadt	HE	5 993	39,8	10 944	70,8	1,8
Dortmund, Stadt	NW	6 516	19,7	10 892	20,3	1,7
Heringsdorf	MV	2 612	47,1	10 722	38,5	4,1
Lübeck, Hansestadt	SH	5 677	11,9	10 460	9,1	1,8
Würzburg	BY	6 073	16,1	9 482	8,5	1,6
Trier, Stadt	RP	5 032	-2,8	9 430	-6,5	1,9
Rostock, Hansestadt	MV	4 110	-8,6	9 257	-10,8	2,3
Grafenhausen	BW	3 906	17,7	8 794	16,0	2,3
Bad Griesbach i.Rottal, St	BY	1 912	25,5	8 529	8,3	4,5
Koblenz, Stadt	RP	4 491	56,1	8 516	72,5	1,9
Bernau im Schwarzwald	BW	3 353	47,3	8 466	24,0	2,5
Aachen, Stadt	NW	4 940	17,8	8 365	0,1	1,7
Kirchzarten	BW	2 681	33,0	8 301	27,9	3,1
Neuenburg am Rhein, Stadt	BW	2 943	26,3	8 204	31,5	2,8
Hockenheim, Stadt	BW	6 702	-8,1	8 161	-10,4	1,2
Balderschwang	BY	2 955	60,7	8 105	61,4	2,7
Reichenau	BW	3 206	19,1	7 967	22,8	2,5
Seelbach	BW	2 164	27,4	7 812	21,4	3,6
Rothenburg ob der Tauber, GKSt	BY	5 360	10,3	7 785	6,5	1,5
Bonnndorf im Schwarzwald, Stadt	BW	2 888	5,3	7 637	4,1	2,6
Breisach am Rhein, Stadt	BW	3 495	12,2	7 567	16,4	2,2
Weimar, Stadt	TH	3 709	2,9	7 548	7,3	2,0
Gaienhofen	BW	3 274	47,7	7 456	36,9	2,3
Oberammergau	BY	2 566	-39,4	7 199	-22,1	2,8
Münster, Stadt	NW	3 771	11,9	7 084	12,5	1,9
Leinfelden-Echterdingen, Stadt	BW	4 965	29,6	7 053	27,1	1,4
Bad Säckingen, Stadt	BW	4 348	30,7	7 032	22,5	1,6
Kassel, documenta-Stadt	HE	4 160	-6,4	6 685	-0,8	1,6
Langenargen	BW	2 774	50,1	6 638	35,6	2,4
Potsdam, Stadt	BB	2 845	2,3	6 547	5,3	2,3
Bamberg	BY	3 750	10,6	6 443	11,5	1,7
Lörnach, Stadt	BW	2 736	41,8	6 292	53,2	2,3
Weil am Rhein, Stadt	BW	4 090	-7,4	6 290	-15,1	1,5
Ringsheim	BW	4 533	37,7	6 285	40,3	1,4
Weiler-Simmerberg, M	BY	2 134	49,1	6 205	38,3	2,9
Sassnitz, Stadt	MV	1 734	20,1	6 188	18,2	3,6
Oberried	BW	2 375	40,1	6 111	33,9	2,6
Oberding	BY	4 117	17,6	6 078	25,4	1,5
Erfurt, Stadt	TH	3 013	-13,8	6 032	-9,4	2,0
Stralsund, Hansestadt	MV	2 785	4,1	6 024	10,3	2,2
Kressbronn am Bodensee	BW	2 798	57,8	5 958	62,1	2,1
Krün	BY	1 563	29,9	5 945	45,5	3,8
Passau	BY	4 163	17,9	5 913	9,8	1,4
XXX 2)	SH	-	-	-	-	-
Markdorf, Stadt	BW	1 923	27,4	5 814	35,7	3,0
Ravensburg, Stadt	BW	3 746	7,1	5 633	-4,3	1,5
Meckenbeuren	BW	3 580	9,6	5 509	13,2	1,5
Radolfzell am Bodensee, Stadt	BW	2 472	32,2	5 456	55,2	2,2
Erlangen	BY	2 561	12,8	5 435	13,5	2,1
Bad Waldsee, Stadt	BW	2 874	23,4	5 418	0,0	1,9
Saarbrücken, Landeshauptstadt	SL	3 015	23,0	5 414	27,3	1,8
Ludwigsburg, Stadt	BW	3 276	43,6	5 391	43,0	1,6
Esslingen am Neckar, Stadt	BW	3 339	17,6	5 367	19,1	1,6
Uhlhingen-Mühlhofen	BW	2 056	16,3	5 330	26,3	2,6
Sellin	MV	1 058	4,2	5 253	5,2	5,0
Walldorf, Stadt	BW	2 747	18,5	5 245	16,3	1,9
Weinheim, Stadt	BW	2 996	20,5	5 244	23,3	1,8
Fischen i.Allgäu	BY	1 591	24,5	5 168	16,2	3,2
Mörfelden-Walldorf, Stadt	HE	3 415	42,5	5 162	50,1	1,5
übrige Gemeinden zusammen		691 847	10,9	1 449 701	9,7	2,1
Slowakei		86 773	11,0	267 996	21,9	3,1
dar. in den Gemeinden						
München, Landeshauptstadt	BY	7 180	9,5	14 307	8,0	2,0
Berlin, Stadt	BE	5 221	2,7	13 290	12,5	2,5
Erlangen	BY	757	19,0	10 541	126,6	13,9
Essen, Stadt	NW	1 432	57,4	8 045	73,1	5,6
XXX 2)	BW	-	-	-	-	-
Frankfurt am Main, Stadt	HE	3 640	19,1	6 830	8,8	1,9
XXX 2)	NI	-	-	-	-	-
übrige Gemeinden zusammen		68 239	11,2	202 211	17,2	3,0

1) Rechnerischer Wert Übernachtungen/Ankünfte pro Person.

2) Angaben für diese Städte/Gemeinden unterliegen der statistischen Geheimhaltung.

### 3.2.3 Ankünfte und Übernachtungen der Gäste mit ständigem Wohnsitz im Ausland in Beherbergungsbetrieben 2011 nach bevorzugten Gemeinden mit mehr als 5 000 Übernachtungen

Herkunftsland ----- Gemeinde	Bundes- land	Ankünfte		Übernachtungen		Durch- schnittliche Aufenthalts- dauer 1)
		insgesamt	Veränderung gegenüber dem Vorjahr	insgesamt	Veränderung gegenüber dem Vorjahr	
		Anzahl	%	Anzahl	%	
Slowenien		75.496	7,6	183.319	15,4	2,4
dar. in den Gemeinden						
München, Landeshauptstadt	BY	10 561	-2,2	19 296	5,2	1,8
Berlin, Stadt	BE	6 607	5,4	15 468	-2,9	2,3
Frankfurt am Main, Stadt	HE	3 335	13,8	5 787	17,4	1,7
übrige Gemeinden zusammen		54 993	9,6	142 768	19,3	2,6
Spanien		889 506	5,5	2 045 174	6,0	2,3
dar. in den Gemeinden						
Berlin, Stadt	BE	235 081	10,5	699 562	9,4	3,0
München, Landeshauptstadt	BY	116 698	17,9	245 417	13,8	2,1
Frankfurt am Main, Stadt	HE	65 179	-6,4	115 647	-6,1	1,8
Düsseldorf, Stadt	NW	38 942	2,5	70 943	5,3	1,8
Hamburg, Freie und Hansestadt	HH	34 158	-4,4	68 866	-12,3	2,0
Köln, Stadt	NW	33 519	2,2	68 580	6,4	2,0
Nürnberg	BY	20 136	35,1	37 915	26,2	1,9
Freiburg im Breisgau, Stadt	BW	11 953	-11,2	27 936	-0,2	2,3
Stuttgart, Landeshauptstadt	BW	10 885	-8,6	21 655	-12,0	2,0
Hannover, Landeshauptstadt	NI	9 396	11,2	18 566	17,4	2,0
Dresden, Stadt	SN	8 455	-8,2	16 296	-15,6	1,9
Heidelberg, Stadt	BW	8 922	-2,4	15 596	2,6	1,7
Bremen, Stadt	HB	7 824	-4,6	15 314	2,4	2,0
Füssen, St	BY	4 634	44,1	11 374	50,8	2,5
XXX 2)	SN	.	.	.	.	.
Mörfelden-Walldorf, Stadt	HE	6 183	6,0	10 362	12,4	1,7
Bonn, Stadt	NW	3 650	20,0	8 951	5,5	2,5
Mönchengladbach, Stadt	NW	2 629	29,3	8 707	23,7	3,3
XXX 2)	HE	.	.	.	.	.
Baden-Baden, Stadt	BW	4 022	8,7	7 340	10,7	1,8
Aachen, Stadt	NW	3 849	32,2	7 036	8,8	1,8
Karlsruhe, Stadt	BW	2 895	-6,1	6 931	-1,7	2,4
Essen, Stadt	NW	3 140	12,9	6 837	17,6	2,2
Ingolstadt	BY	3 469	-8,3	6 820	5,9	2,0
Mannheim, Universitätsstadt	BW	3 331	12,2	6 764	-3,8	2,0
Regensburg	BY	2 680	20,9	6 284	25,3	2,3
Oberding	BY	4 595	-18,7	6 180	-18,1	1,3
Dortmund, Stadt	NW	3 108	-6,4	5 746	-0,5	1,8
XXX 2)	BW	.	.	.	.	.
Wiesbaden, Landeshauptstadt	HE	2 967	-10,7	5 607	-5,0	1,9
Lautzenhausen	RP	5 044	-22,6	5 207	-25,8	1,0
Augsburg	BY	2 703	36,1	5 173	24,0	1,9
XXX 2)	HE	176	102,3	.	.	.
übrige Gemeinden zusammen		215 722	2,9	478 429	3,8	2,2
Tschechische Republik		358 908	11,8	765 879	13,9	2,1
dar. in den Gemeinden						
Berlin, Stadt	BE	29 793	16,2	62 652	17,6	2,1
München, Landeshauptstadt	BY	21 235	6,2	38 075	2,9	1,8
Frankfurt am Main, Stadt	HE	11 385	39,6	21 067	37,1	1,9
Nürnberg	BY	13 467	22,1	20 527	19,2	1,5
Dresden, Stadt	SN	11 383	9,5	18 416	7,0	1,6
Hamburg, Freie und Hansestadt	HH	6 825	2,3	12 659	11,1	1,9
Köln, Stadt	NW	7 277	-6,7	12 386	-2,9	1,7
Stuttgart, Landeshauptstadt	BW	5 401	-3,9	11 126	-5,6	2,1
Düsseldorf, Stadt	NW	4 726	-1,5	8 587	2,5	1,8
XXX 2)	NI	.	.	.	.	.
Regensburg	BY	4 052	10,5	7 328	15,1	1,8
Hannover, Landeshauptstadt	NI	3 169	19,5	7 217	28,1	2,3
XXX 2)	SN	.	.	.	.	.
Mannheim, Universitätsstadt	BW	1 701	1,2	6 224	27,9	3,7
Halbe	BB	.	.	5 478	0,3	.
übrige Gemeinden zusammen		228 973	12,6	519 354	15,5	2,3
Türkei		224 310	15,9	520 057	13,5	2,3
dar. in den Gemeinden						
Berlin, Stadt	BE	28 347	20,4	66 813	21,5	2,4
Frankfurt am Main, Stadt	HE	24 274	19,3	45 731	13,1	1,9
München, Landeshauptstadt	BY	20 831	10,9	45 043	8,1	2,2
Köln, Stadt	NW	14 913	34,4	31 723	31,7	2,1
Düsseldorf, Stadt	NW	14 870	11,9	27 999	12,8	1,9
Augsburg	BY	2 521	26,6	19 571	8,3	7,8
Hamburg, Freie und Hansestadt	HH	10 145	24,8	19 042	23,3	1,9
Stuttgart, Landeshauptstadt	BW	7 345	31,2	15 664	26,7	2,1
Nürnberg	BY	4 791	23,2	12 183	21,3	2,5
Hannover, Landeshauptstadt	NI	4 871	20,3	11 342	17,7	2,3
übrige Gemeinden zusammen		91 402	10,5	224 946	8,9	2,5

1) Rechnerischer Wert Übernachtungen/Ankünfte pro Person.

2) Angaben für diese Städte/Gemeinden unterliegen der statistischen Geheimhaltung.

### 3.2.3 Ankünfte und Übernachtungen der Gäste mit ständigem Wohnsitz im Ausland in Beherbergungsbetrieben 2011 nach bevorzugten Gemeinden mit mehr als 5 000 Übernachtungen

Herkunftsland ----- Gemeinde	Bundes- land	Ankünfte		Übernachtungen		Durch- schnittliche Aufenthalts- dauer 1)
		insgesamt	Veränderung gegenüber dem Vorjahr	insgesamt	Veränderung gegenüber dem Vorjahr	
		Anzahl	%	Anzahl	%	
Ukraine		92 875	23,7	206 202	16,9	2,2
dar. in den Gemeinden						
München, Landeshauptstadt	BY	12 466	28,7	27 125	26,5	2,2
Berlin, Stadt	BE	10 458	21,6	24 686	15,3	2,4
Hamburg, Freie und Hansestadt	HH	4 364	20,6	9 003	16,3	2,1
Frankfurt am Main, Stadt	HE	4 301	19,0	8 658	19,7	2,0
Düsseldorf, Stadt	NW	3 642	42,6	7 979	34,5	2,2
Köln, Stadt	NW	3 642	31,6	7 896	29,9	2,2
übrige Gemeinden zusammen		54 002	22,0	120 855	13,4	2,2
Ungarn		224 933	10,5	618 408	21,1	2,7
dar. in den Gemeinden						
Berlin, Stadt	BE	14 831	10,2	40 317	14,2	2,7
München, Landeshauptstadt	BY	18 913	17,4	38 633	18,3	2,0
Rastatt, Stadt	BW	1 197	109,6	18 570	192,7	15,5
Frankfurt am Main, Stadt	HE	7 349	12,2	14 792	15,7	2,0
Sindelfingen, Stadt	BW	1 668	41,4	14 748	91,8	8,8
Köln, Stadt	NW	6 051	20,0	10 866	14,8	1,8
Bremen, Stadt	HB	4 158	293,0	9 503	378,0	2,3
Nürnberg	BY	4 869	-14,4	8 718	-10,4	1,8
Hamburg, Freie und Hansestadt	HH	3 969	-7,9	8 229	3,3	2,1
Stuttgart, Landeshauptstadt	BW	3 059	-5,2	7 890	-0,8	2,6
Düsseldorf, Stadt	NW	4 091	-3,1	7 776	-4,2	1,9
Ingolstadt	BY	2 473	53,5	7 127	91,8	2,9
XXX 2)	RP	-	-	-	-	-
Dresden, Stadt	SN	3 431	2,1	6 354	-13,4	1,9
Regensburg	BY	3 702	5,1	5 462	16,7	1,5
übrige Gemeinden zusammen		144 855	8,6	412 310	18,2	2,8
Vereinigtes Königreich		2 054 839	3,4	4 296 497	2,8	2,1
dar. in den Gemeinden						
Berlin, Stadt	BE	358 252	8,6	880 517	8,2	2,5
München, Landeshauptstadt	BY	220 714	7,1	428 327	6,5	1,9
Frankfurt am Main, Stadt	HE	148 709	7,7	240 824	5,4	1,6
Köln, Stadt	NW	109 488	10,5	208 585	7,4	1,9
Hamburg, Freie und Hansestadt	HH	101 438	8,0	191 415	8,4	1,9
Düsseldorf, Stadt	NW	86 301	6,7	145 622	6,6	1,7
Nürnberg	BY	28 320	6,4	53 392	4,9	1,9
Dresden, Stadt	SN	21 565	5,5	50 077	13,0	2,3
Boppard, Stadt	RP	18 577	12,4	48 544	0,9	2,6
Hannover, Landeshauptstadt	NI	22 142	20,8	42 890	28,4	1,9
Stuttgart, Landeshauptstadt	BW	23 027	-6,0	42 467	-4,3	1,8
Bremen, Stadt	HB	18 366	-6,3	34 549	-5,0	1,9
Aachen, Stadt	NW	20 075	6,8	34 095	2,1	1,7
Rüdesheim am Rhein, Stadt	HE	12 568	-4,8	33 682	-11,1	2,7
Heidelberg, Stadt	BW	19 063	-2,9	32 644	-11,3	1,7
Bonn, Stadt	NW	15 142	9,5	29 962	5,7	2,0
XXX 2)	SN	-	-	-	-	-
Essen, Stadt	NW	13 851	19,7	25 326	20,9	1,8
XXX 2)	RP	-	-	-	-	-
Dortmund, Stadt	NW	14 296	12,5	21 384	12,6	1,5
Freiburg im Breisgau, Stadt	BW	9 656	-4,7	19 674	-2,1	2,0
Mannheim, Universitätsstadt	BW	10 191	7,9	17 474	0,2	1,7
Garmisch-Partenkirchen, M	BY	6 373	-48,7	17 034	-42,2	2,7
Baden-Baden, Stadt	BW	8 665	6,3	16 757	4,6	1,9
Karlsruhe, Stadt	BW	9 523	-18,1	16 249	-1,9	1,7
Wiesbaden, Landeshauptstadt	HE	9 430	-3,8	15 901	-10,9	1,7
Koblenz, Stadt	RP	6 992	-30,2	15 694	-27,3	2,2
Ruhpolding	BY	1 839	7,2	15 087	4,1	8,2
Ratingen, Stadt	NW	6 728	17,7	14 539	16,6	2,2
Trier, Stadt	RP	7 140	-9,6	14 522	-13,4	2,0
Saarbrücken, Landeshauptstadt	SL	7 739	69,5	13 984	106,5	1,8
Darmstadt, Wissenschaftsstadt	HE	6 560	-15,2	13 516	-13,6	2,1
Oberding	BY	9 842	33,1	13 133	25,4	1,3
XXX 2)	HE	-	-	-	-	-
Mainz, Stadt	RP	6 989	3,0	11 444	3,9	1,6
XXX 2)	RP	-	-	-	-	-
Freising, GKSt	BY	9 477	6,9	11 094	-5,3	1,2
Regensburg	BY	5 889	6,1	10 763	7,2	1,8
Bochum, Stadt	NW	6 498	8,9	10 628	-0,1	1,6
Lübeck, Hansestadt	SH	5 600	-1,2	10 350	-4,4	1,8
Nürnberg	RP	4 592	-1,3	10 312	-1,5	2,2
Würzburg	BY	6 992	-0,9	10 280	3,9	1,5
Mönchengladbach, Stadt	NW	4 068	1,5	10 223	19,2	2,5
Paderborn, Stadt	NW	3 742	-12,1	10 087	-4,6	2,7

1) Rechnerischer Wert Übernachtungen/Ankünfte pro Person.

2) Angaben für diese Städte/Gemeinden unterliegen der statistischen Geheimhaltung.

### 3.2.3 Ankünfte und Übernachtungen der Gäste mit ständigem Wohnsitz im Ausland in Beherbergungsbetrieben 2011 nach bevorzugten Gemeinden mit mehr als 5 000 Übernachtungen

Herkunftsland ----- Gemeinde	Bundes- land	Ankünfte		Übernachtungen		Durch- schnittliche Aufenthalts- dauer 1)
		insgesamt	Veränderung gegenüber dem Vorjahr	insgesamt	Veränderung gegenüber dem Vorjahr	
		Anzahl	%	Anzahl	%	
noch: Vereinigtes Königreich						
Sindelfingen, Stadt	BW	6 084	21,2	9 682	4,7	1,6
Augsburg	BY	4 904	1,9	9 628	-2,7	2,0
Wilhelmshaven, Stadt	NI	1 399	100,7	9 471	335,4	6,8
XXX 2)	RP	.	.	.	.	.
Neuss, Stadt	NW	5 773	13,8	9 431	6,9	1,6
Erfangen	BY	3 605	2,2	9 429	6,1	2,6
Blankenfelde-Mahlow	BB	2 988	-6,6	9 317	-7,5	3,1
Münster, Stadt	NW	4 808	-4,8	9 044	-0,2	1,9
XXX 2)	BW	.	.	.	.	.
Leinfelden-Echterdingen, Stadt	BW	6 224	23,3	8 496	33,0	1,4
Unterhaching	BY	2 648	-11,2	8 366	24,6	3,2
Cochem, Stadt	RP	3 276	-23,8	8 205	-20,0	2,5
Langenhagen, Stadt	NI	6 201	8,9	8 169	20,2	1,3
Füssen, St	BY	4 126	5,7	8 113	2,6	2,0
Neu-Isenburg, Stadt	HE	5 026	39,3	7 921	15,7	1,6
Lindau (Bodensee), GKSt	BY	2 679	-23,0	7 872	-16,0	2,9
Bielefeld, Stadt	NW	3 737	-10,8	7 869	-8,6	2,1
Konstanz, Universitätsstadt	BW	3 031	11,5	7 866	16,9	2,6
Bamberg	BY	3 502	46,0	7 711	50,3	2,2
Bad Hindelang, M	BY	1 180	10,8	7 707	24,3	6,5
Titisee-Neustadt, Stadt	BW	2 960	33,8	7 504	47,2	2,5
Goslar, Stadt	NI	2 056	12,3	7 410	25,2	3,6
Rothenburg ob der Tauber, GKSt	BY	4 986	28,6	7 265	22,7	1,5
Lahnstein, Stadt	RP	1 946	-11,1	7 049	2,5	3,6
Monschau, Stadt	NW	2 981	17,0	6 911	30,6	2,3
XXX 2)	RP	.	.	.	.	.
Potsdam, Stadt	BB	2 941	8,7	6 575	3,0	2,2
Ulm, Universitätsstadt	BW	4 136	5,8	6 407	0,9	1,5
XXX 2)	BW	.	.	.	.	.
Berchtesgaden, M	BY	2 156	-6,7	6 247	-13,7	2,9
Kehl, Stadt	BW	2 478	-22,4	6 125	-12,6	2,5
Celle, Stadt	NI	2 966	-30,2	6 108	-38,3	2,1
Hintzarten	BW	1 454	2,3	5 584	1,4	3,8
Gütersloh, Stadt	NW	2 261	14,0	5 565	15,3	2,5
Schliessee, M	BY	2 292	-5,5	5 456	2,4	2,4
Offenbach am Main, Stadt	HE	2 777	-0,2	5 449	-2,4	2,0
Ludwigshafen am Rhein, Stadt	RP	4 388	4,9	5 444	7,5	1,2
XXX 2)	BW	.	.	.	.	.
Duisburg, Stadt	NW	2 787	-14,0	5 351	-9,2	1,9
Friedrichshafen, Stadt	BW	2 016	-9,1	5 306	-10,3	2,6
Trarbach, Stadt	RP	1 601	12,1	5 299	23,6	3,3
Schwangau	BY	2 415	-26,9	5 299	-25,3	2,2
Kassel, documenta-Stadt	HE	3 160	12,1	5 297	13,8	1,7
Unterschleißheim, St	BY	3 925	35,7	5 297	26,5	1,3
XXX 2)	BW	.	.	.	.	.
Adenau, Stadt	RP	2 585	-4,3	5 266	-13,6	2,0
Bad Soden am Taunus, Stadt	HE	997	-18,9	5 241	-45,1	5,3
Mörfelden-Walldorf, Stadt	HE	3 628	-15,8	5 227	-9,9	1,4
Leverkusen, Stadt	NW	2 889	18,9	5 210	12,4	1,8
Limburg a.d. Lahn, Kreisstadt	HE	3 645	6,8	5 168	13,9	1,4
Gelsenkirchen, Stadt	NW	2 810	22,3	5 078	15,1	1,8
Schönefeld	BB	3 593	-16,5	5 058	-8,9	1,4
XXX 2)	RP	.	.	.	.	.
Erding, St	BY	2 151	16,0	5 041	-13,0	2,3
übrige Gemeinden zusammen		449 580	-4,3	1 009 496	-4,0	2,2
Zypern						
dar. in den Gemeinden		14 434	3,8	36 982	3,5	2,6
Berlin, Stadt	BE	2 462	-8,4	6 867	-4,7	2,8
übrige Gemeinden zusammen		11 972	6,8	30 115	5,6	2,5
Länder zusammen						
dar. in den Gemeinden		325 361	10,3	798 643	14,0	2,5
Berlin, Stadt	BE	36 310	9,5	93 394	7,5	2,6
München, Landeshauptstadt	BY	42 863	3,2	90 210	5,3	2,1
Frankfurt am Main, Stadt	HE	22 814	12,9	43 116	-5,1	1,9
Hamburg, Freie und Hansestadt	HH	11 817	-3,3	26 419	2,7	2,2
Düsseldorf, Stadt	NW	9 937	6,3	21 715	7,4	2,2
Köln, Stadt	NW	10 336	37,7	21 037	34,0	2,0
Radeburg, Stadt	SN	.	.	.	.	.
Stuttgart, Landeshauptstadt	BW	6 283	12,2	13 648	-7,6	2,2
XXX 2)	HE	.	.	.	.	.
Nürnberg	BY	4 732	9,0	10 155	7,5	2,1

1) Rechnerischer Wert Übernachtungen/Ankünfte pro Person.

2) Angaben für diese Städte/Gemeinden unterliegen der statistischen Geheimhaltung.

### 3.2.3 Ankünfte und Übernachtungen der Gäste mit ständigem Wohnsitz im Ausland in Beherbergungsbetrieben 2011 nach bevorzugten Gemeinden mit mehr als 5 000 Übernachtungen

Herkunftsland ----- Gemeinde	Bundes- land	Ankünfte		Übernachtungen		Durch- schnittliche Aufenthalts- dauer 1)
		insgesamt	Veränderung gegenüber dem Vorjahr	insgesamt	Veränderung gegenüber dem Vorjahr	
		Anzahl	%	Anzahl	%	
noch: Sonstige europäische Länder zusammen						
Bonn, Stadt	NW	6 459	276,6	9 581	116,7	1,5
Bergheim, Stadt	NW	237	37,0	8 642	-57,4	36,5
Hannover, Landeshauptstadt	NI	4 053	17,2	8 437	23,9	2,1
Schmallenberg, Stadt XXX 2)	NW SH	182	193,5	8 289	.	45,5
Dresden, Stadt	SN	4 062	-2,3	8 116	-6,1	2,0
Darmstadt, Wissenschaftsstadt XXX 2)	HE SN	1 426	-11,6	7 958	118,0	5,6
Bad Neuenahr-Ahrweiler, Stadt	RP	1 856	98,3	5 635	101,1	3,0
Wuppertal, Stadt	NW	524	61,2	5 312	626,7	10,1
Prien a. Chiemsee, M	BY	1 912	271,3	5 220	349,2	2,7
übrige Gemeinden zusammen		153 009	5,4	368 164	9,0	2,4
Südafrika						
dar. in den Gemeinden		68 100	2,4	156 752	5,1	2,3
München, Landeshauptstadt	BY	15 192	-2,3	27 753	-1,7	1,8
Berlin, Stadt	BE	6 744	9,6	20 066	13,2	3,0
Frankfurt am Main, Stadt	HE	5 476	2,7	9 651	-4,9	1,8
Hamburg, Freie und Hansestadt	HH	2 447	19,2	6 503	17,9	2,7
Mainz, Stadt	RP	4 766	-13,4	5 524	-14,4	1,2
Düsseldorf, Stadt	NW	2 221	8,7	5 432	23,1	2,4
Köln, Stadt	NW	2 225	44,9	5 416	42,8	2,4
übrige Gemeinden zusammen		29 029	2,4	76 407	4,9	2,6
Sonstige afrikanische Länder zusammen						
dar. in den Gemeinden		125 093	-1,0	347 765	-4,7	2,8
Berlin, Stadt	BE	17 104	0,1	47 610	-4,4	2,8
Frankfurt am Main, Stadt	HE	22 441	3,1	40 596	-6,1	1,8
München, Landeshauptstadt	BY	12 216	-10,3	34 951	-22,6	2,9
Düsseldorf, Stadt	NW	7 396	-6,7	18 961	-8,4	2,6
Hamburg, Freie und Hansestadt	HH	6 120	-2,8	18 828	-4,0	3,1
Köln, Stadt	NW	6 429	30,6	15 085	26,8	2,3
Hannover, Landeshauptstadt	NI	1 902	19,0	7 607	62,7	4,0
Stuttgart, Landeshauptstadt	BW	2 488	-1,5	7 141	-4,9	2,9
Freiburg im Breisgau, Stadt	BW	831	17,4	6 661	9,7	8,0
Bonn, Stadt	NW	1 647	-7,6	6 410	-29,6	3,9
Offenbach am Main, Stadt	HE	.	.	5 949	-0,2	.
Nürnberg	BY	1 542	-6,1	5 296	12,9	3,4
übrige Gemeinden zusammen		40 531	-3,7	132 670	-2,8	3,3
Arabische Golfstaaten						
dar. in den Gemeinden		343 263	2,1	1 006 856	4,0	2,9
München, Landeshauptstadt	BY	101 787	-6,3	371 747	1,6	3,7
Frankfurt am Main, Stadt	HE	79 267	4,2	120 465	2,5	1,5
Berlin, Stadt	BE	19 686	6,9	56 898	7,9	2,9
Düsseldorf, Stadt	NW	23 878	-4,8	49 251	-11,6	2,1
Hamburg, Freie und Hansestadt	HH	13 446	2,5	38 203	8,6	2,8
Köln, Stadt	NW	9 962	24,9	28 855	5,7	2,9
Wiesbaden, Landeshauptstadt	HE	9 334	-9,7	26 035	0,8	2,8
Heidelberg, Stadt	BW	8 306	47,5	25 697	35,6	3,1
Bonn, Stadt	NW	2 961	14,4	18 209	4,8	6,1
Stuttgart, Landeshauptstadt	BW	4 363	13,9	17 182	23,4	3,9
Aachen, Stadt	NW	3 698	111,4	11 025	30,3	3,0
Rust	BW	4 680	9,3	10 843	15,7	2,3
Hannover, Landeshauptstadt	NI	3 309	2,3	10 068	-7,4	3,0
Nürnberg	BY	3 541	29,8	9 712	8,3	2,7
Baden-Baden, Stadt	BW	2 446	20,9	8 614	18,4	3,5
Freiburg im Breisgau, Stadt	BW	1 956	-15,1	8 269	-19,7	4,2
Bad Aibling, St	BY	189	-2,1	7 887	82,1	41,7
Mannheim, Universitätsstadt	BW	1 147	30,0	7 759	46,3	6,8
Mainz, Stadt	RP	2 846	19,9	6 627	7,5	2,3
Garmisch-Partenkirchen, M	BY	2 099	58,9	6 335	52,8	3,0
Bremen, Stadt	HB	1 198	-13,7	5 360	-1,5	4,5
übrige Gemeinden zusammen		43 164	2,6	161 815	2,8	3,7
China (einschl. Hongkong)						
dar. in den Gemeinden		637 362	24,7	1 322 564	21,0	2,1
Frankfurt am Main, Stadt	HE	91 109	14,7	148 147	14,3	1,6
München, Landeshauptstadt	BY	72 391	38,7	142 247	32,9	2,0
Berlin, Stadt	BE	55 743	22,8	125 000	21,1	2,2
Hamburg, Freie und Hansestadt	HH	18 146	24,8	47 116	25,2	2,6
Köln, Stadt	NW	20 875	27,5	44 619	6,2	2,1

1) Rechnerischer Wert Übernachtungen/Ankünfte pro Person.

2) Angaben für diese Städte/Gemeinden unterliegen der statistischen Geheimhaltung.

### 3.2.3 Ankünfte und Übernachtungen der Gäste mit ständigem Wohnsitz im Ausland in Beherbergungsbetrieben 2011 nach bevorzugten Gemeinden mit mehr als 5 000 Übernachtungen

Herkunftsland ----- Gemeinde	Bundes- land	Ankünfte		Übernachtungen		Durch- schnittliche Aufenthalts- dauer 1)
		insgesamt	Veränderung gegenüber dem Vorjahr	insgesamt	Veränderung gegenüber dem Vorjahr	
		Anzahl	%	Anzahl	%	
noch: China (einschl. Hongkong)						
Düsseldorf, Stadt	NW	18 442	13,0	40 778	- 6,0	2,2
Stuttgart, Landeshauptstadt	BW	16 733	39,1	39 099	57,8	2,3
Nürnberg	BY	13 889	57,5	30 669	50,7	2,2
Füssen, St	BY	17 645	48,5	19 839	48,1	1,1
Mainz, Stadt	RP	17 074	0,5	18 914	1,5	1,1
Darmstadt, Wissenschaftsstadt	HE	4 031	64,2	15 156	38,7	3,8
Dresden, Stadt	SN	8 621	4,7	15 143	7,1	1,8
Hannover, Landeshauptstadt	NI	5 189	22,6	12 768	35,0	2,5
Leverkusen, Stadt	NW	4 578	24,6	12 098	27,2	2,6
Erding, St	BY	11 427	125,3	12 030	98,7	1,1
Trier, Stadt	RP	10 616	24,4	11 144	22,9	1,0
Heidelberg, Stadt	BW	6 801	35,7	10 953	45,1	1,6
Bonn, Stadt	NW	3 249	50,3	10 522	36,6	3,2
Karlsruhe, Stadt	BW	3 897	9,7	10 194	13,1	2,6
Bremen, Stadt	HB	4 434	16,7	9 860	37,2	2,2
Mannheim, Universitätsstadt	BW	2 670	48,4	9 399	19,2	3,5
Mörfelden-Walldorf, Stadt	HE	8 646	1,9	9 393	1,7	1,1
Erfangen	BY	2 110	2,8	7 952	11,3	3,8
Sindelfingen, Stadt	BW	5 222	0,7	7 415	11,3	1,4
Offenbach am Main, Stadt	HE	2 352	5,3	7 276	0,2	3,1
Leipzig, Stadt	SN	3 844	1,5	7 031	12,3	1,8
Magdeburg, Landeshauptstadt	ST	1 614	77,2	7 030	41,3	4,4
Unterföhring	BY	5 051	71,2	7 004	20,6	1,4
Neu-Isenburg, Stadt	HE	4 401	-	6 770	- 50,5	1,5
XXX 2)	BW	-	-	-	-	-
Aachen, Stadt	NW	2 601	25,0	6 107	9,3	2,3
Essen, Stadt	NW	2 098	27,5	6 076	13,2	2,9
Walldorf, Stadt	BW	3 074	-	5 822	67,3	1,9
Freiburg im Breisgau, Stadt	BW	2 982	- 17,6	5 664	- 5,6	1,9
Regensburg	BY	1 667	19,2	5 183	34,7	3,1
Freising, GKSt	BY	4 047	211,1	5 048	189,1	1,2
übrige Gemeinden zusammen		179 747	27,2	436 588	19,2	2,4
Indien		160 599	13,5	547 480	20,1	3,4
dar. in den Gemeinden						
München, Landeshauptstadt	BY	17 028	11,5	72 307	13,3	4,2
Frankfurt am Main, Stadt	HE	29 700	- 2,7	63 429	- 1,9	2,1
Stuttgart, Landeshauptstadt	BW	4 564	29,7	44 188	68,8	9,7
Berlin, Stadt	BE	14 600	32,4	36 514	39,6	2,5
Hamburg, Freie und Hansestadt	HH	6 092	17,2	19 676	48,9	3,2
Düsseldorf, Stadt	NW	7 362	- 13,5	17 955	- 11,4	2,4
Köln, Stadt	NW	5 462	11,4	14 894	20,9	2,7
Walldorf, Stadt	BW	1 221	16,1	12 592	12,6	10,3
Nürnberg	BY	2 335	33,7	11 284	40,3	4,8
Mannheim, Universitätsstadt	BW	1 407	76,3	10 883	11,3	7,7
Sindelfingen, Stadt	BW	726	90,1	10 746	87,0	14,8
Esslingen am Neckar, Stadt	BW	609	60,3	9 126	81,4	15,0
Dortmund, Stadt	NW	6 438	130,2	8 483	97,7	1,3
Karlsruhe, Stadt	BW	1 214	61,7	7 891	61,7	6,5
Hannover, Landeshauptstadt	NI	1 687	31,7	6 253	36,0	3,7
XXX 2)	BW	-	-	-	-	-
übrige Gemeinden zusammen		60 080	12,9	195 086	14,5	3,2
Israel		203 595	8,4	554 795	9,8	2,7
dar. in den Gemeinden						
Berlin, Stadt	BE	70 245	12,8	219 593	13,1	3,1
München, Landeshauptstadt	BY	19 832	6,4	42 180	3,3	2,1
Frankfurt am Main, Stadt	HE	13 003	5,3	23 620	1,2	1,8
Köln, Stadt	NW	5 125	12,2	11 233	12,9	2,2
Düsseldorf, Stadt	NW	4 980	3,1	10 917	6,3	2,2
Hamburg, Freie und Hansestadt	HH	3 881	- 4,0	8 722	11,2	2,2
Bad Dürkheim, Stadt	BW	1 254	13,2	7 767	45,8	6,2
Todtnau, Stadt	BW	1 105	33,3	6 770	35,7	6,1
Freiburg im Breisgau, Stadt	BW	2 395	37,7	6 112	56,7	2,6
Baden-Baden, Stadt	BW	2 540	15,1	5 891	18,1	2,3
Hintzarten	BW	1 034	83,3	5 380	95,1	5,2
Dresden, Stadt	SN	2 132	- 16,9	5 364	- 10,6	2,5
Oberding	BY	4 321	174,0	5 199	148,5	1,2
Bad Reichenhall, GKSt	BY	594	- 44,6	5 167	- 37,1	8,7
übrige Gemeinden zusammen		71 154	2,5	190 880	5,7	2,7

1) Rechnerischer Wert Übernachtungen/Ankünfte pro Person.

2) Angaben für diese Städte/Gemeinden unterliegen der statistischen Geheimhaltung.

### 3.2.3 Ankünfte und Übernachtungen der Gäste mit ständigem Wohnsitz im Ausland in Beherbergungsbetrieben 2011 nach bevorzugten Gemeinden mit mehr als 5 000 Übernachtungen

Herkunftsland ----- Gemeinde	Bundes- land	Ankünfte		Übernachtungen		Durch- schnittliche Aufenthalts- dauer 1)
		insgesamt	Veränderung gegenüber dem Vorjahr	insgesamt	Veränderung gegenüber dem Vorjahr	
		Anzahl	%	Anzahl	%	
Japan		642 542	6,1	1 185 279	9,3	1,8
dar. in den Gemeinden						
München, Landeshauptstadt	BY	84 989	14,2	174 176	19,1	2,0
Frankfurt am Main, Stadt	HE	80 704	0,1	131 864	2,4	1,6
Berlin, Stadt	BE	52 105	3,3	110 998	1,5	2,1
Düsseldorf, Stadt	NW	31 123	11,3	67 693	7,8	2,2
Rothenburg ob der Tauber, GKSt	BY	51 695	6,6	58 395	4,4	1,1
Füssen, St	BY	44 861	1,0	48 129	5,2	1,1
Dresden, Stadt	SN	19 192	4,5	47 016	16,0	2,4
Köln, Stadt	NW	16 892	26,8	32 171	14,0	1,9
Hamburg, Freie und Hansestadt	HH	14 366	11,9	31 520	9,8	2,2
Stuttgart, Landeshauptstadt	BW	12 960	5,5	27 841	12,5	2,1
Heidelberg, Stadt	BW	13 158	1,7	20 986	0,1	1,6
Nürnberg	BY	11 881	3,4	20 865	5,0	1,8
Rüdesheim am Rhein, Stadt XXX 2)	HE	12 617	-2,4	13 977	-4,3	1,1
Schwangau	BY	10 040	-21,0	12 607	-5,5	1,3
Hannover, Landeshauptstadt	NI	5 426	43,8	12 132	64,5	2,2
Freiburg im Breisgau, Stadt XXX 2)	BW	4 087	19,3	9 702	12,3	2,4
Würzburg	BY	6 022	11,0	8 372	13,6	1,4
Bonn, Stadt	NW	2 270	25,1	7 377	29,9	3,2
Langen (Hessen), Stadt XXX 2)	HE	-	-	7 139	59,0	-
Freising, GKSt	BY	4 394	83,3	6 267	92,1	1,4
Regensburg	BY	2 517	11,4	5 894	14,2	2,3
Bremen, Stadt	HB	3 124	13,2	5 663	8,0	1,8
Dortmund, Stadt	NW	2 729	9,6	5 471	54,4	2,0
Mainz, Stadt	RP	2 823	3,6	5 096	6,2	1,8
Aachen, Stadt	NW	2 786	87,4	5 087	26,4	1,8
Wiesbaden, Landeshauptstadt	HE	2 880	-14,2	5 074	-24,0	1,8
Augsburg	BY	2 663	23,7	5 053	12,9	1,9
übrige Gemeinden zusammen		123 660	3,2	263 824	5,6	2,1
Korea, Republik		172 839	19,7	346 856	17,6	2,0
dar. in den Gemeinden						
Frankfurt am Main, Stadt	HE	40 006	22,8	71 973	23,3	1,8
München, Landeshauptstadt	BY	30 213	29,3	58 985	24,4	2,0
Berlin, Stadt	BE	12 858	26,0	27 481	20,9	2,1
Düsseldorf, Stadt	NW	3 875	29,2	10 089	20,2	2,6
Hamburg, Freie und Hansestadt	HH	3 610	24,4	7 962	24,4	2,2
Rothenburg ob der Tauber, GKSt	BY	6 388	1,6	6 688	2,8	1,0
Nürnberg	BY	3 510	58,7	6 627	35,4	1,9
Stuttgart, Landeshauptstadt	BW	2 235	10,1	5 610	11,4	2,5
Köln, Stadt	NW	2 883	28,1	5 561	17,7	1,9
Bad Soden am Taunus, Stadt	HE	1 172	27,7	5 438	25,2	4,6
übrige Gemeinden zusammen		66 089	12,8	140 442	11,5	2,1
Taiwan		99 290	30,5	186 472	15,9	1,9
dar. in den Gemeinden						
München, Landeshauptstadt	BY	12 818	35,0	25 476	13,1	2,0
Frankfurt am Main, Stadt	HE	10 584	6,0	22 172	-6,7	2,1
Berlin, Stadt	BE	6 054	25,3	15 226	21,6	2,5
Füssen, St	BY	8 339	98,3	8 715	98,5	1,0
Düsseldorf, Stadt	NW	3 085	8,5	8 621	13,7	2,8
Rothenburg ob der Tauber, GKSt	BY	7 938	81,2	8 333	76,8	1,0
Köln, Stadt	NW	3 275	-1,3	7 431	-14,0	2,3
Nürnberg	BY	2 252	22,7	5 042	29,0	2,2
Hamburg, Freie und Hansestadt	HH	2 335	23,9	5 013	32,3	2,1
übrige Gemeinden zusammen		42 610	27,9	80 443	16,6	1,9
Sonstige asiatische Länder zusammen		420 164	8,0	997 508	8,0	2,4
dar. in den Gemeinden						
Frankfurt am Main, Stadt	HE	102 121	-3,3	167 181	0,3	1,6
München, Landeshauptstadt	BY	58 151	14,3	147 012	10,6	2,5
Berlin, Stadt	BE	42 143	10,6	106 541	6,7	2,5
Hamburg, Freie und Hansestadt	HH	16 775	-0,3	43 910	-0,1	2,6
Köln, Stadt	NW	12 913	24,9	32 094	22,0	2,5
Düsseldorf, Stadt	NW	12 236	9,2	29 941	7,9	2,4
Stuttgart, Landeshauptstadt	BW	5 462	3,8	18 665	32,6	3,4
Hürth, Stadt	NW	10 570	27,5	16 284	11,5	1,5
Darmstadt, Wissenschaftsstadt	HE	-	-	16 198	4,1	-
Dresden, Stadt	SN	4 809	9,8	14 339	11,0	3,0

1) Rechnerischer Wert Übernachtungen/Ankünfte pro Person.

2) Angaben für diese Städte/Gemeinden unterliegen der statistischen Geheimhaltung.

### 3.2.3 Ankünfte und Übernachtungen der Gäste mit ständigem Wohnsitz im Ausland in Beherbergungsbetrieben 2011 nach bevorzugten Gemeinden mit mehr als 5 000 Übernachtungen

Herkunftsland ----- Gemeinde	Bundes- land	Ankünfte		Übernachtungen		Durch- schnittliche Aufenthalts- dauer 1)
		insgesamt	Veränderung gegenüber dem Vorjahr	insgesamt	Veränderung gegenüber dem Vorjahr	
		Anzahl	%	Anzahl	%	
noch: Sonstige asiatische Länder zusammen						
Hannover, Landeshauptstadt	NI	4 390	9,7	12 326	14,0	2,8
XXX 2)	SN	.	.	.	.	.
Nürnberg	BY	4 448	0,2	11 665	-2,9	2,6
Bonn, Stadt	NW	2 891	11,5	10 692	7,1	3,7
Freiburg im Breisgau, Stadt	BW	2 810	50,8	10 195	14,9	3,6
Heidelberg, Stadt	BW	4 297	1,5	9 573	2,3	2,2
Oberding	BY	1 773	71,1	9 275	113,5	5,2
Brühl, Stadt	NW	6 722	99,3	7 763	102,9	1,2
Regensburg	BY	3 000	23,1	7 400	13,0	2,5
Bremen, Stadt	HB	2 432	-3,9	6 790	2,8	2,8
Mannheim, Universitätsstadt	BW	1 991	9,8	6 201	14,2	3,1
Feldafing	BY	382	26,9	5 742	51,2	15,0
Baden-Baden, Stadt	BW	1 753	17,4	5 645	14,8	3,2
Karlsruhe, Stadt	BW	1 535	-0,5	5 170	-6,9	3,4
übrige Gemeinden zusammen		103 308	8,7	284 595	5,0	2,8
Kanada						
dar. in den Gemeinden		281 876	2,4	597 579	3,2	2,1
Berlin, Stadt	BE	44 176	11,8	114 214	8,6	2,6
München, Landeshauptstadt	BY	40 517	-0,6	85 208	-1,7	2,1
Frankfurt am Main, Stadt	HE	37 486	5,6	58 533	3,2	1,6
Mainz, Stadt	RP	18 071	-5,4	20 382	-4,8	1,1
Hamburg, Freie und Hansestadt	HH	7 980	-6,1	17 113	-2,3	2,1
Köln, Stadt	NW	8 199	2,0	16 695	-10,2	2,0
Düsseldorf, Stadt	NW	6 744	8,4	13 370	7,2	2,0
Dresden, Stadt	SN	4 187	1,6	10 509	18,8	2,5
Nürnberg	BY	4 261	15,4	9 027	17,4	2,1
Friedrichshafen, Stadt	BW	355	-27,8	8 519	48,7	24,0
Stuttgart, Landeshauptstadt	BW	3 149	-14,1	7 259	-5,1	2,3
Heidelberg, Stadt	BW	3 879	-2,8	7 140	-3,8	1,8
Hannover, Landeshauptstadt	NI	2 554	59,4	6 742	77,1	2,6
übrige Gemeinden zusammen		100 318	0,2	222 868	1,5	2,2
Vereinigte Staaten						
dar. in den Gemeinden		2 163 759	-1,9	4 661 597	-2,3	2,2
Berlin, Stadt	BE	267 108	2,2	651 423	2,5	2,4
München, Landeshauptstadt	BY	313 338	-8,6	649 047	-6,8	2,1
Frankfurt am Main, Stadt	HE	286 685	0,4	414 380	-0,8	1,4
Köln, Stadt	NW	81 802	24,3	163 291	9,3	2,0
Stuttgart, Landeshauptstadt	BW	42 662	-1,3	157 062	-9,0	3,7
Hamburg, Freie und Hansestadt	HH	62 301	3,5	136 811	3,5	2,2
Düsseldorf, Stadt	NW	53 766	1,6	101 078	3,8	1,9
Heidelberg, Stadt	BW	54 224	1,6	92 821	2,4	1,7
Nürnberg	BY	39 420	4,0	79 100	4,3	2,0
Dresden, Stadt	SN	26 674	-1,7	71 472	5,0	2,7
XXX 2)	BW	.	.	.	.	.
Mainz, Stadt	RP	42 332	7,7	61 829	5,3	1,5
XXX 2)	SN	.	.	.	.	.
XXX 2)	RP	.	.	.	.	.
XXX 2)	RP	.	.	.	.	.
Rothenburg ob der Tauber, GKSt	BY	29 765	-13,0	46 361	-11,1	1,6
Wiesbaden, Landeshauptstadt	HE	19 717	-20,7	42 853	-19,4	2,2
Oberding	BY	27 350	39,8	36 238	41,6	1,3
Garmisch-Partenkirchen, M	BY	13 214	-21,4	33 960	-11,6	2,6
Hannover, Landeshauptstadt	NI	12 887	23,6	29 787	28,2	2,3
Mannheim, Universitätsstadt	BW	9 774	-11,1	28 853	-6,7	3,0
Freiburg im Breisgau, Stadt	BW	11 496	10,3	28 130	5,6	2,4
Bonn, Stadt	NW	8 657	11,6	26 963	16,7	3,1
Erlangen	BY	5 408	21,6	24 625	35,1	4,6
Freising, GKSt	BY	19 813	20,3	24 586	11,2	1,2
Kaiserslautern, Stadt	RP	10 882	-39,6	23 535	-31,5	2,2
Regensburg	BY	13 094	7,5	23 134	2,4	1,8
Bamberg	BY	6 256	22,2	21 706	32,4	3,5
Baden-Baden, Stadt	BW	10 271	10,8	19 731	6,4	1,9
Bremen, Stadt	HB	8 800	3,5	19 683	3,2	2,2
XXX 2)	RP	.	.	.	.	.
Karlsruhe, Stadt	BW	9 285	3,4	19 394	-0,7	2,1
Kelsterbach, Stadt	HE	15 507	18,5	18 091	10,0	1,2
Füssen, St	BY	11 245	0,9	18 028	9,9	1,6
Darmstadt, Wissenschaftsstadt	HE	5 793	-7,6	16 216	-10,0	2,8
Offenbach am Main, Stadt	HE	10 621	-11,7	15 545	-12,6	1,5
Mörfelden-Walldorf, Stadt	HE	12 442	-27,6	15 361	-25,6	1,2
Essen, Stadt	NW	5 568	19,9	15 103	31,3	2,7

1) Rechnerischer Wert Übernachtungen/Ankünfte pro Person.

2) Angaben für diese Städte/Gemeinden unterliegen der statistischen Geheimhaltung.



### 3.2.3 Ankünfte und Übernachtungen der Gäste mit ständigem Wohnsitz im Ausland in Beherbergungsbetrieben 2011 nach bevorzugten Gemeinden mit mehr als 5 000 Übernachtungen

Herkunftsland ----- Gemeinde	Bundes- land	Ankünfte		Übernachtungen		Durch- schnittliche Aufenthalts- dauer 1)
		insgesamt	Veränderung gegenüber dem Vorjahr	insgesamt	Veränderung gegenüber dem Vorjahr	
		Anzahl	%	Anzahl	%	
noch: Vereinigte Staaten						
Aachen, Stadt	NW	8 484	74,8	14 570	13,4	1,7
Würzburg	BY	8 577	-7,5	14 117	-12,0	1,6
Leinfelden-Echterdingen, Stadt	BW	9 286	31,6	13 282	43,6	1,4
Friedrichshafen, Stadt	BW	2 244	7,3	12 938	26,2	5,8
Schwangau	BY	7 612	-17,6	12 503	-3,5	1,6
Ansbach	BY	2 260	76,7	12 338	104,7	5,5
Trier, Stadt	RP	5 478	-7,3	11 186	-14,4	2,0
Koblenz, Stadt	RP	5 767	-9,8	10 856	-6,1	1,9
Augsburg	BY	4 618	-11,8	10 522	-15,6	2,3
Walldorf, Stadt	BW	2 755	29,2	10 287	27,5	3,7
XXX 2)	RP	-	-	-	-	-
Amberg	BY	1 954	-11,6	10 031	-16,6	5,1
Grafenwöhr, St	BY	1 585	-31,9	9 738	-16,9	6,1
Neuss, Stadt	NW	7 470	14,7	9 465	-5,4	1,3
Bacharach, Stadt	RP	4 773	-9,8	9 364	2,1	2,0
Oberammergau	BY	3 269	-79,4	9 273	-70,1	2,8
Passberg, St	BY	1 392	-17,7	9 203	-8,0	6,6
Böblingen, Stadt	BW	1 747	-3,4	9 161	-29,2	5,2
XXX 2)	HE	-	-	-	-	-
Neu-Isenburg, Stadt	HE	4 227	-3,5	8 930	-9,6	2,1
XXX 2)	SN	995	-	-	-	-
Dortmund, Stadt	NW	4 679	-3,8	8 264	0,8	1,8
Schweinfurt	BY	2 140	-0,5	8 105	-4,5	3,8
Lübeck, Hansestadt	SH	3 888	15,9	8 029	5,5	2,1
Weiden i.d.OPf.	BY	1 457	-18,5	7 754	1,9	5,3
Rüdesheim am Rhein, Stadt	HE	5 206	1,6	7 707	-8,6	1,5
Ulm, Universitätsstadt	BW	2 992	-10,4	7 562	9,6	2,5
Berchtesgaden, M	BY	3 325	-7,0	7 544	3,6	2,3
Langenhagen, Stadt	NI	5 329	16,9	7 046	20,2	1,3
Ludwigshafen am Rhein, Stadt	RP	4 548	118,3	7 038	74,5	1,5
Veilburg, St	BY	741	3,1	6 984	10,9	9,4
Ratingen, Stadt	NW	3 660	2,8	6 830	1,5	1,9
Saarbrücken, Landeshauptstadt	SL	1 884	16,6	6 603	63,8	3,5
XXX 2)	HE	-	-	-	-	-
Weimar, Stadt	TH	3 181	-22,2	6 520	-18,3	2,0
Unterhaching	BY	2 602	-15,4	6 345	-12,4	2,4
Leverkusen, Stadt	NW	1 564	19,7	6 284	48,3	4,0
Bochum, Stadt	NW	3 725	28,7	6 213	30,8	1,7
Konstanz, Universitätsstadt	BW	2 846	7,5	6 137	4,6	2,2
Göttingen, Stadt	NI	2 190	22,2	6 113	37,6	2,8
Halle (Saale), Stadt	ST	2 742	50,3	5 888	40,1	2,1
Mülheim an der Ruhr, Stadt	NW	1 491	48,1	5 848	44,2	3,9
Tübingen, Universitätsstadt	BW	1 842	4,1	5 812	20,1	3,2
Marburg, Universitätsstadt	HE	1 469	25,6	5 742	27,1	3,9
XXX 2)	RP	-	-	-	-	-
Hanau, Brüder-Grimm-Stadt	HE	1 834	44,5	5 654	54,1	3,1
Eschenbach i.d.OPf., St	BY	976	-13,9	5 643	-10,3	5,8
Schwäbisch Hall, Stadt	BW	1 025	1,6	5 625	2,6	5,5
Baumholder, Stadt	RP	1 725	-34,0	5 547	-55,9	3,2
Puchheim, St	BY	2 549	40,5	5 523	27,7	2,2
Ingolstadt	BY	1 982	2,0	5 475	31,3	2,8
Lindau (Bodensee), GKSt	BY	2 543	-4,2	5 367	-1,8	2,1
Sonthofen, St	BY	2 368	-4,2	5 352	-8,0	2,3
Lampertheim, Stadt	HE	421	-41,1	5 310	-48,1	12,6
Hallbergmoos	BY	3 950	-24,8	5 226	-27,5	1,3
Esslingen am Neckar, Stadt	BW	1 396	20,9	5 208	33,5	3,7
Grainau	BY	1 596	-21,8	5 191	-7,0	3,3
XXX 2)	SH	-	-	-	-	-
Ettlingen, Stadt	BW	2 111	43,1	5 175	36,9	2,5
Celle, Stadt	NI	2 589	-0,7	5 124	-15,7	2,0
Unterschleißheim, St	BY	3 621	20,5	5 049	9,6	1,4
übrige Gemeinden zusammen		316 796	-7,3	811 714	-3,9	2,6
<b>Mittelamerika/Karibik</b>						
dar. in den Gemeinden		84 119	8,1	211 992	8,3	2,5
Berlin, Stadt	BE	19 523	5,4	51 359	11,6	2,6
München, Landeshauptstadt	BY	8 165	5,9	17 581	8,0	2,2
Frankfurt am Main, Stadt	HE	9 056	2,2	15 943	0,3	1,8
Köln, Stadt	NW	4 146	46,5	8 673	41,7	2,1
Hamburg, Freie und Hansestadt	HH	3 478	0,4	7 989	1,8	2,3
Düsseldorf, Stadt	NW	2 394	2,4	5 320	-4,3	2,2
übrige Gemeinden zusammen		37 357	9,6	105 127	7,2	2,8

1) Rechnerischer Wert Übernachtungen/Ankünfte pro Person.

2) Angaben für diese Städte/Gemeinden unterliegen der statistischen Geheimhaltung.

### 3.2.3 Ankünfte und Übernachtungen der Gäste mit ständigem Wohnsitz im Ausland in Beherbergungsbetrieben 2011 nach bevorzugten Gemeinden mit mehr als 5 000 Übernachtungen

Herkunftsland ----- Gemeinde	Bundes- land	Ankünfte		Übernachtungen		Durch- schnittliche Aufenthalts- dauer 1)
		insgesamt	Veränderung gegenüber dem Vorjahr	insgesamt	Veränderung gegenüber dem Vorjahr	
		Anzahl	%	Anzahl	%	
Brasilien		237 125	21,6	586 590	21,6	2,5
dar. in den Gemeinden						
Berlin, Stadt	BE	51 127	21,7	150 694	24,6	2,9
München, Landeshauptstadt	BY	38 218	23,6	94 738	24,6	2,5
Frankfurt am Main, Stadt	HE	25 546	28,1	45 698	18,9	1,8
Köln, Stadt	NW	9 060	28,7	19 656	24,2	2,2
Stuttgart, Landeshauptstadt	BW	4 711	12,9	13 896	25,1	2,9
Düsseldorf, Stadt	NW	5 733	-1,1	13 891	-4,6	2,4
Hamburg, Freie und Hansestadt XXX 2)	HH	5 378	15,0	12 884	10,3	2,4
Nürnberg	BY	4 477	30,0	11 378	36,5	2,5
Dresden, Stadt	SN	4 415	4,5	7 594	0,9	1,7
Wolfsburg, Stadt	NI	1 043	16,9	7 569	11,5	7,3
Karlsruhe, Stadt	BW	1 037	18,8	7 549	144,5	7,3
Heidelberg, Stadt	BW	3 644	29,0	6 826	26,9	1,9
Hannover, Landeshauptstadt	NI	2 299	-0,6	6 172	14,4	2,7
Freiburg im Breisgau, Stadt	BW	1 893	10,8	5 898	-9,6	3,1
übrige Gemeinden zusammen		66 992	19,1	169 320	19,6	2,5
Sonstige südamerikanische Länder zusammen		147 305	14,7	371 356	14,9	2,5
dar. in den Gemeinden						
Berlin, Stadt	BE	39 095	28,0	107 884	28,5	2,8
München, Landeshauptstadt	BY	15 244	0,7	34 062	-0,5	2,2
Frankfurt am Main, Stadt	HE	17 503	3,0	31 357	-5,7	1,8
Hamburg, Freie und Hansestadt	HH	6 093	11,4	15 350	5,5	2,5
Köln, Stadt	NW	6 144	62,3	14 089	67,1	2,3
Düsseldorf, Stadt	NW	4 515	27,9	11 435	29,8	2,5
Nürnberg	BY	2 211	-3,2	5 918	7,6	2,7
übrige Gemeinden zusammen		56 500	11,4	151 261	12,5	2,7
Australien		282 278	2,1	637 644	3,9	2,3
dar. in den Gemeinden						
Berlin, Stadt	BE	64 482	13,5	184 246	15,2	2,9
München, Landeshauptstadt	BY	51 569	-10,2	120 987	-3,5	2,3
Frankfurt am Main, Stadt	HE	24 447	-0,6	44 171	-5,8	1,8
Hamburg, Freie und Hansestadt	HH	8 890	0,7	19 774	3,6	2,2
Köln, Stadt	NW	9 215	10,1	19 512	-4,2	2,1
Mainz, Stadt	RP	7 102	-5,6	14 044	-5,0	2,0
Düsseldorf, Stadt	NW	5 556	15,1	11 614	16,1	2,1
Dresden, Stadt	SN	4 794	5,1	10 398	6,4	2,2
Nürnberg	BY	4 456	6,7	9 363	4,0	2,1
Stuttgart, Landeshauptstadt	BW	3 858	-8,7	7 599	-12,1	2,0
Heidelberg, Stadt	BW	3 523	12,2	6 972	11,4	2,0
XXX 2)	RP	.	.	.	.	.
Mannheim, Universitätsstadt	BW	3 942	0,7	5 457	-3,9	1,4
Hannover, Landeshauptstadt	NI	2 303	49,3	5 418	51,9	2,4
übrige Gemeinden zusammen		82 420	1,9	172 202	2,2	2,1
Neuseeland, Ozeanien		42 040	-5,8	94 192	-3,6	2,2
dar. in den Gemeinden						
Berlin, Stadt	BE	7 420	-1,2	20 177	0,9	2,7
München, Landeshauptstadt	BY	6 150	-24,2	14 132	-21,7	2,3
Frankfurt am Main, Stadt	HE	4 130	-18,0	7 801	-7,3	1,9
Hamburg, Freie und Hansestadt	HH	2 662	6,4	6 048	-4,3	2,3
übrige Gemeinden zusammen		21 678	1,0	46 034	2,4	2,1

1) Rechnerischer Wert Übernachtungen/Ankünfte pro Person.

2) Angaben für diese Städte/Gemeinden unterliegen der statistischen Geheimhaltung.

### 3.3 Ergebnisse für kreisfreie Städte und Landkreise

#### 3.3.1 Geöffnete Betriebe, angebotene Betten/Schlafgelegenheiten, durchschnittliche Auslastung, Ankünfte und Übernachtungen 2011 nach kreisfreien Städten/Stadtkreisen und Kreisen/Landkreisen

Land ----- Regierungsbezirk ----- Kreisfreie Stadt/Stadtkreis ----- Kreis/Landkreis	Juli 2011		Jahr 2011		
	geöffnete Betriebe	Angebote- ne Schlafgelegen- heiten	Durchschnitt- liche Auslastung der angebotenen Schlafgelegen- heiten	Ankünfte	Übernachtungen
	Anzahl		%	Anzahl	
Deutschland	54 949	3 554 719	33,5	147 335 682	394 036 189
Baden-Württemberg	7 053	393 961	34,8	17 853 382	45 616 399
Stuttgart	1 574	89 842	35,1	5 092 715	10 907 406
Stuttgart, Landeshauptstadt	172	17 508	45,6	1 576 547	2 901 374
Böblingen	122	6 602	37,3	447 883	919 337
Esslingen	168	9 569	34,2	634 446	1 147 789
Göppingen	107	4 723	31,3	189 973	498 090
Ludwigsburg	156	6 642	34,7	405 676	828 357
Rems-Murr-Kreis	137	6 312	29,3	307 837	637 727
Heilbronn, Stadtkreis	24	1 755	40,0	135 653	251 971
Heilbronn, Landkreis	149	8 611	34,8	315 624	1 044 412
Hohenlohekreis	84	3 844	27,9	170 188	362 477
Schwäbisch Hall	121	5 328	27,2	224 154	484 902
Main-Tauber-Kreis	134	9 244	31,8	265 758	917 303
Heidenheim	49	1 907	31,5	111 014	208 573
Ostalbkreis	151	7 797	28,5	307 962	705 094
Karlsruhe	1 515	89 519	34,1	4 405 967	10 384 304
Baden-Baden, Stadtkreis	82	4 709	48,3	334 445	824 580
Karlsruhe, Stadtkreis	63	6 234	44,8	539 733	987 078
Karlsruhe, Landkreis	135	7 176	33,8	337 029	819 321
Rastatt	153	7 200	22,2	242 212	553 164
Heidelberg, Stadtkreis	81	6 170	51,0	578 205	1 076 574
Mannheim, Stadtkreis	57	6 664	46,4	494 521	1 087 236
Neckar-Odenwald-Kreis	115	6 245	23,1	148 767	454 984
Rhein-Neckar-Kreis	220	14 481	27,3	689 472	1 309 968
Pforzheim, Stadtkreis	24	1 677	37,0	105 783	220 838
Calw	253	13 838	25,9	363 213	1 191 599
Enzkreis	70	2 380	24,3	109 887	205 212
Freudenstadt	262	12 745	37,5	462 700	1 653 750
Freiburg	2 641	139 642	34,6	5 557 212	16 032 421
Freiburg im Breisgau, Stadtkreis	82	8 369	46,8	699 920	1 380 658
Breisgau-Hochschwarzwald	701	37 491	35,6	1 248 511	4 541 013
Emmendingen	147	5 705	31,1	235 622	558 338
Ortenaukreis	513	26 491	34,3	1 325 907	3 026 838
Rottweil	83	3 658	23,6	116 766	289 550
Schwarzwald-Baar-Kreis	229	15 346	30,7	393 569	1 570 822
Tuttlingen	66	2 244	27,5	93 795	210 127
Konstanz	236	16 487	39,3	658 951	1 931 433
Lörrach	270	10 667	30,9	429 383	1 153 395
Waldshut	314	13 184	32,1	354 788	1 370 247
Tübingen	1 323	74 958	36,0	2 797 488	8 292 268
Reutlingen	143	8 510	32,2	322 531	958 862
Tübingen, Landkreis	66	2 875	34,3	169 959	339 994
Zollernalbkreis	82	3 481	24,8	138 299	312 668
Ulm, Stadtkreis	44	2 922	42,6	275 586	454 918
Alb-Donau-Kreis	105	5 385	26,0	233 496	477 175
Biberach	96	5 042	38,1	196 630	641 677
Bodenseekreis	485	28 071	37,6	879 665	2 855 086
Ravensburg	193	11 092	45,7	391 883	1 649 871
Sigmaringen	109	7 580	30,2	189 439	602 017
Bayern	13 315	709 252	33,0	29 837 822	80 956 617
Oberbayern	4 421	258 973	36,3	13 479 185	32 971 502
Ingolstadt, Kreisfreie Stadt	40	3 790	29,7	226 900	411 698
München, Kreisfreie Stadt	396	62 135	53,2	5 931 052	11 738 112
Rosenheim, Kreisfreie Stadt	21	1 166	36,4	94 633	146 966
Altötting	52	2 313	29,5	111 592	241 484
Berchtesgadener Land	582	22 909	31,7	560 046	2 596 084
Bad Tölz-Wolfratshausen	235	12 215	24,5	339 468	1 036 981
Dachau	55	2 041	34,2	118 822	251 598
Ebersberg	57	2 559	36,1	160 380	338 373
Eichstätt	128	9 393	26,7	424 963	822 145
Erding	81	5 340	48,2	562 513	925 040
Freising	88	5 184	41,9	485 433	787 285

3.3.1 Geöffnete Betriebe, angebotene Betten/Schlafgelegenheiten, durchschnittliche Auslastung, Ankünfte und Übernachtungen 2011 nach kreisfreien Städten/Stadtkreisen und Kreisen/Landkreisen

Land ----- Regierungsbezirk ----- Kreisfreie Stadt/Stadtkreis ----- Kreis/Landkreis	Juli 2011		Jahr 2011		
	geöffnete Betriebe	Angebote- ne Schlafgelegen- heiten	Durchschnitt- liche Auslastung der angebotenen Schlafgelegen- heiten	Ankünfte	Übernachtungen
	Anzahl		%	Anzahl	
noch: Oberbayern					
Fürstenfeldbruck	44	2 736	31,5	121 070	247 715
Garmisch-Partenkirchen	593	24 876	31,0	744 235	2 734 172
Landsberg am Lech	56	4 242	20,8	114 065	264 106
Miesbach	428	16 837	33,8	600 212	1 993 198
Mühldorf a.Inn	41	1 362	30,9	75 934	164 574
München, Landkreis	153	13 322	40,4	1 008 735	1 928 638
Neuburg-Schrobenhausen	42	1 356	27,7	59 249	128 610
Pfaffenhofen a.d.Ilm	49	1 699	32,8	111 704	202 927
Rosenheim, Landkreis	369	19 505	30,9	635 329	2 158 584
Starnberg	99	5 684	33,8	266 407	657 623
Traunstein	731	34 088	22,8	569 894	2 657 627
Weilheim-Schongau	81	4 221	37,8	156 549	537 962
<b>Niederbayern</b>	<b>2 161</b>	<b>111 116</b>	<b>30,5</b>	<b>2 758 123</b>	<b>11 584 428</b>
Landshut, Kreisfreie Stadt	22	1 792	36,3	114 791	225 322
Passau, Kreisfreie Stadt	42	3 011	42,5	254 227	428 444
Straubing, Kreisfreie Stadt	22	1 292	31,7	64 152	123 925
Deggendorf	93	3 912	27,3	139 296	368 786
Freyung-Grafenau	344	17 013	24,8	298 270	1 465 095
Kelheim	131	6 168	33,7	221 666	707 231
Landshut, Landkreis	67	2 002	24,6	78 879	173 245
Passau, Landkreis	581	37 078	35,2	728 299	4 274 091
Regen	562	23 119	27,2	461 463	2 215 630
Rottal-Inn	118	9 025	25,3	170 697	832 511
Straubing-Bogen	131	5 107	33,7	163 331	623 518
Dingolfing-Landau	48	1 597	27,7	63 052	146 630
<b>Oberpfalz</b>	<b>1 040</b>	<b>53 601</b>	<b>25,6</b>	<b>1 774 746</b>	<b>4 687 925</b>
Amberg, Kreisfreie Stadt	12	604	31,0	36 160	67 644
Regensburg, Kreisfreie Stadt	60	6 166	41,5	531 700	917 677
Weiden i. d. Opf, Kreisfreie Stadt	15	640	35,1	40 598	79 652
Amberg-Sulzbach	87	4 591	17,7	101 290	267 059
Cham	350	19 609	25,8	413 366	1 760 840
Neumarkt i.d.OPf.	84	4 806	24,1	188 598	394 370
Neustadt a.d.Waldnaab	118	4 260	15,1	88 864	223 651
Regensburg, Landkreis	83	3 696	26,7	146 125	329 316
Schwandorf	115	5 436	19,4	134 801	320 675
Tirschenreuth	116	3 793	24,4	93 244	327 041
<b>Oberfranken</b>	<b>1 001</b>	<b>45 767</b>	<b>29,3</b>	<b>1 773 196</b>	<b>4 626 905</b>
Bamberg, Kreisfreie Stadt	57	3 566	39,5	280 397	510 452
Bayreuth, Kreisfreie Stadt	26	1 890	44,0	135 946	297 521
Coburg, Kreisfreie Stadt	15	914	30,7	56 730	110 749
Hof, Kreisfreie Stadt	20	1 144	30,2	68 320	125 065
Bamberg, Landkreis	82	4 425	24,9	180 439	349 568
Bayreuth, Landkreis	211	8 690	23,6	233 390	713 965
Coburg, Landkreis	53	2 595	35,0	76 602	321 205
Forchheim	129	4 265	25,7	155 738	364 541
Hof, Landkreis	108	3 883	36,0	115 323	486 642
Kronach	65	2 391	28,1	76 038	207 606
Kulmbach	64	2 907	22,1	109 939	214 376
Lichtenfels	94	5 032	35,1	174 099	619 703
Wunsiedel i.Fichtelgebirge	77	4 065	21,3	110 235	305 512
<b>Mittelfranken</b>	<b>1 097</b>	<b>61 117</b>	<b>33,6</b>	<b>3 393 397</b>	<b>7 061 146</b>
Ansbach, Kreisfreie Stadt	18	1 090	50,8	45 022	189 943
Erlangen, Kreisfreie Stadt	54	3 678	39,3	248 494	500 615
Fürth, Kreisfreie Stadt	23	1 655	39,7	147 519	239 300
Nürnberg, Kreisfreie Stadt	154	16 546	42,0	1 403 945	2 518 490
Schwabach, Kreisfreie Stadt	8	429	44,2	44 804	68 528
Ansbach, Landkreis	258	10 689	27,3	583 384	1 016 056
Erlangen-Höchstadt	64	3 075	37,2	137 670	418 360
Fürth, Landkreis	35	1 319	31,0	68 318	133 266
Nürnberger Land	105	3 928	29,8	179 231	408 780
Neustadt a.d.Aisch-Bad Windsheim	102	5 154	33,3	176 466	578 340
Roth	98	3 931	24,0	152 783	301 165
Weißenburg-Gunzenhausen	178	9 623	23,0	205 761	688 303
<b>Unterfranken</b>	<b>1 054</b>	<b>61 830</b>	<b>32,4</b>	<b>2 476 628</b>	<b>6 539 991</b>
Aschaffenburg, Kreisfreie Stadt	15	847	44,2	72 349	134 635
Schweinfurt, Kreisfreie Stadt	19	1 186	38,5	91 812	173 930
Würzburg, Kreisfreie Stadt	52	4 826	40,8	453 956	719 452
Aschaffenburg, Landkreis	115	5 304	24,2	224 243	436 347

3.3.1 Geöffnete Betriebe, angebotene Betten/Schlafgelegenheiten, durchschnittliche Auslastung, Ankünfte und Übernachtungen 2011 nach kreisfreien Städten/Stadtkreisen und Kreisen/Landkreisen

Land ----- Regierungsbezirk ----- Kreisfreie Stadt/Stadtkreis ----- Kreis/Landkreis	Juli 2011		Jahr 2011		
	geöffnete Betriebe	Angebote ne Schlafgelegenheiten	Durchschnittliche Auslastung der angebotenen Schlafgelegenheiten	Ankünfte	Übernachtungen
	Anzahl		%	Anzahl	
noch: Unterfranken					
Bad Kissingen	173	12 962	49,6	402 597	2 238 610
Rhön-Grabfeld	124	6 767	31,2	181 045	759 248
Haßberge	71	4 193	16,3	93 219	196 453
Kitzingen	128	5 722	33,4	336 531	594 013
Miltenberg	96	5 741	17,1	141 980	280 965
Main-Spessart	116	7 944	22,5	227 265	500 478
Schweinfurt, Landkreis	46	1 926	19,1	51 782	112 497
Würzburg, Landkreis	99	4 412	26,6	199 849	393 363
Schwaben	2 541	116 848	32,7	4 182 547	13 484 720
Augsburg, Kreisfreie Stadt	40	3 962	44,8	362 171	645 238
Kaufbeuren, Kreisfreie Stadt	9	579	40,8	37 542	85 896
Kempten (Allgäu), Kreisfreie Stadt	14	942	43,6	84 744	148 274
Memmingen, Kreisfreie Stadt	13	616	48,5	62 245	107 088
Aichach-Friedberg	45	1 913	28,2	96 821	177 284
Augsburg	76	3 403	32,7	208 003	396 653
Dillingen a.d.Donau	34	1 914	32,1	81 195	223 893
Günzburg	79	5 542	29,1	249 343	471 994
Neu-Ulm	62	2 796	35,8	206 920	345 229
Lindau (Bodensee)	236	13 563	37,4	417 960	1 705 552
Ostallgäu	448	24 019	28,4	773 703	2 486 409
Unterallgäu	153	8 499	32,2	222 472	956 061
Donau-Ries	82	4 718	21,3	166 784	345 172
Oberallgäu	1 250	44 382	33,8	1 212 644	5 389 977
Berlin	782	125 076	50,2	9 866 088	22 359 470
Brandenburg	1 695	126 166	28,6	4 053 150	11 056 595
Brandenburg a. d.Havel, Kr.f.St.	27	2 780	20,6	59 102	151 844
Cottbus, Kreisfreie Stadt	23	1 816	30,7	123 863	198 840
Frankfurt (Oder), Kreisfreie Stadt	22	3 264	20,0	72 059	146 411
Potsdam, Kreisfreie Stadt	50	6 015	44,2	391 727	910 371
Barnim	97	7 845	32,2	210 848	775 024
Dahme-Spreewald	162	17 200	26,8	563 759	1 319 293
Elbe-Elster	67	2 788	29,5	54 743	228 961
Havelland	71	4 015	18,6	85 945	220 614
Märkisch-Oderland	106	6 149	36,0	210 687	733 118
Oberhavel	105	5 281	26,8	212 458	443 045
Oberspreewald-Lausitz	97	7 405	24,9	206 585	569 418
Oder-Spree	152	14 387	24,7	378 952	1 152 823
Ostprignitz-Ruppin	147	11 145	29,1	301 120	1 004 210
Potsdam-Mittelmark	146	11 301	28,4	338 277	990 732
Prignitz	76	2 969	25,5	104 325	244 589
Spree-Neiße	118	6 211	32,1	213 104	604 319
Teltow-Fläming	99	6 054	26,7	249 743	540 536
Uckermark	130	9 541	30,6	275 853	822 447
Bremen	116	12 701	41,7	1 100 013	1 930 606
Bremen, Kreisfreie Stadt	93	10 238	41,7	909 913	1 554 722
Bremerhaven, Kreisfreie Stadt	23	2 463	41,9	190 100	375 884
Hamburg	316	48 639	54,4	5 083 172	9 530 300
Hessen	3 628	249 772	34,3	12 438 895	29 015 796
Darmstadt	1 782	130 537	39,1	8 410 787	17 643 388
Darmstadt, Kreisfreie Stadt	40	4 230	37,4	295 531	584 943
Frankfurt am Main, Kreisfreie Stadt	253	37 972	46,2	3 873 914	6 383 889
Offenbach am Main, Kreisfreie Stadt	31	2 752	35,6	186 240	351 431
Wiesbaden, Kreisfreie Stadt	78	7 292	41,4	509 991	1 024 634
Bergstraße	160	8 372	27,2	290 758	702 657
Darmstadt-Dieburg	100	5 176	34,6	237 770	566 853
Groß-Gerau	111	8 458	36,0	592 358	1 051 344
Hochtaunuskreis	141	8 228	42,4	456 183	1 266 696
Main-Kinzig-Kreis	223	11 352	35,2	344 266	1 338 254
Main-Taunus-Kreis	98	6 250	30,1	337 936	679 313
Odenwaldkreis	135	5 427	26,2	140 692	435 949
Offenbach, Landkreis	106	6 893	36,2	430 701	896 733
Rheingau-Taunus-Kreis	184	11 168	35,9	467 399	1 238 714
Wetteraukreis	122	6 967	44,5	247 048	1 121 978

3.3.1 Geöffnete Betriebe, angebotene Betten/Schlafgelegenheiten, durchschnittliche Auslastung, Ankünfte und Übernachtungen 2011 nach kreisfreien Städten/Stadtkreisen und Kreisen/Landkreisen

Land ----- Regierungsbezirk ----- Kreisfreie Stadt/Stadtkreis ----- Kreis/Landkreis	Juli 2011		Jahr 2011		
	geöffnete Betriebe	Angebote Schlafgelegen- heiten	Durchschnitt- liche Auslastung der angebotenen Schlafgelegen- heiten	Ankünfte	Übernachtungen
	Anzahl		%	Anzahl	
Gießen	530	32 285	25,1	1 069 679	2 506 283
Gießen, Landkreis	111	6 088	22,5	224 904	420 211
Lahn-Dill-Kreis	94	5 096	27,7	203 531	444 657
Limburg-Weilburg	90	6 367	28,5	214 367	562 634
Marburg-Biedenkopf	119	7 307	27,6	235 435	589 109
Vogelsbergkreis	116	7 427	20,4	191 442	489 672
Kassel	1 316	86 950	30,0	2 958 429	8 866 125
Kassel, Kreisfreie Stadt	64	5 820	37,2	435 895	772 366
Fulda	292	15 365	28,4	668 973	1 505 512
Hersfeld-Rotenburg	110	10 083	34,4	411 140	1 219 286
Kassel, Landkreis	159	11 996	18,0	300 568	730 310
Schwalm-Eder-Kreis	133	8 144	24,4	193 621	640 170
Waldeck-Frankenberg	427	27 386	35,7	781 322	3 295 392
Werra-Meißner-Kreis	131	8 156	26,0	166 910	703 089
Mecklenburg-Vorpommern	3 098	289 978	30,8	6 812 396	27 621 778
Greifswald, Kreisfreie Stadt	24	1 478	40,3	90 177	213 436
Neubrandenburg, Kreisfreie Stadt	13	1 086	32,5	74 029	125 081
Rostock, Kreisfreie Stadt	114	14 278	30,1	607 976	1 535 327
Schwerin, Kreisfreie Stadt	48	3 019	34,0	196 566	354 394
Stralsund, Kreisfreie Stadt	36	2 722	42,4	182 650	407 741
Wismar, Kreisfreie Stadt	25	1 580	43,4	96 294	239 189
Bad Doberan	297	28 281	40,6	754 291	3 637 360
Demmin	55	3 713	22,5	85 909	240 711
Güstrow	103	7 664	36,2	291 440	913 775
Ludwigslust	76	3 537	18,6	102 441	204 502
Mecklenburg-Strelitz	159	18 255	22,9	333 054	1 140 573
Müritz	216	23 114	26,3	487 077	1 915 379
Nordvorpommern	322	33 533	25,6	537 709	2 696 621
Nordwestmecklenburg	181	21 508	24,9	383 920	1 701 801
Ostvorpommern	506	47 859	34,7	1 018 907	5 023 264
Parchim	144	11 726	27,4	233 163	894 861
Rügen	721	62 669	32,4	1 249 087	6 117 334
Uecker-Randow	58	3 956	21,3	87 706	260 429
Niedersachsen	5 998	385 781	30,8	12 484 865	39 430 803
Braunschweig	1 060	64 177	27,6	2 391 916	6 260 479
Braunschweig, Kreisfreie Stadt	47	3 689	36,7	274 924	486 849
Salzgitter, Kreisfreie Stadt	33	1 085	34,6	46 766	134 518
Wolfsburg, Kreisfreie Stadt	39	3 533	38,6	248 425	505 009
Gifhorn	97	4 421	24,5	130 459	374 269
Göttingen	114	8 107	27,5	410 137	763 325
Goslar	373	24 088	26,8	700 103	2 304 128
Helmstedt	34	2 136	22,3	98 130	169 432
Northeim	102	5 899	25,4	168 223	529 432
Osterode am Harz	152	8 832	24,7	206 826	748 505
Peine	36	1 041	29,3	53 640	110 071
Wolfenbüttel	33	1 346	26,8	54 283	134 941
Hannover	957	64 003	30,2	2 946 433	6 808 259
Region Hannover	386	31 421	32,3	1 941 549	3 681 852
Diepholz	98	4 096	18,6	126 857	242 475
Hamelnd-Pyrmont	163	10 730	32,8	279 662	1 207 095
Hildesheim	91	5 077	31,8	227 163	556 963
Holz Minden	51	3 630	12,7	83 814	162 596
Nienburg (Weser)	64	2 629	25,8	95 577	214 797
Schaumburg	104	6 420	32,7	191 811	742 481
Lüneburg	1 362	99 085	27,7	2 896 202	9 013 864
Celle	114	8 322	22,4	261 580	591 448
Cuxhaven	313	28 044	27,4	526 146	2 351 753
Harburg	136	7 772	25,7	286 373	674 559
Lüchow-Dannenberg	81	4 331	17,8	91 314	266 960
Lüneburg, Landkreis	87	6 562	27,0	262 988	573 723
Osterholz	41	1 488	29,1	58 096	148 863
Rotenburg (Wümme)	91	5 965	23,1	207 882	471 342
Heidekreis	219	23 557	30,8	731 744	2 455 882
Stade	97	4 064	32,1	185 226	446 606
Uelzen	114	5 764	36,2	149 451	744 996
Verden	69	3 216	26,4	135 402	287 732

3.3.1 Geöffnete Betriebe, angebotene Betten/Schlafgelegenheiten, durchschnittliche Auslastung, Ankünfte und Übernachtungen 2011 nach kreisfreien Städten/Stadtkreisen und Kreisen/Landkreisen

Land ----- Regierungsbezirk ----- Kreisfreie Stadt/Stadtkreis ----- Kreis/Landkreis	Juli 2011		Jahr 2011		
	geöffnete Betriebe	Angebotene Schlafgelegenheiten	Durchschnittliche Auslastung der angebotenen Schlafgelegenheiten	Ankünfte	Übernachtungen
	Anzahl		%	Anzahl	
Weser-Ems	2 619	158 516	34,5	4 250 314	17 348 201
Delmenhorst, Kreisfreie Stadt	8	461	29,9	27 147	49 390
Emden, Kreisfreie Stadt	19	1 128	36,8	58 739	120 110
Oldenburg, Kreisfreie Stadt	25	2 273	38,2	131 124	289 930
Osnabrück, Kreisfreie Stadt	30	2 411	36,4	199 252	308 184
Wilhelmshaven, Kreisfreie Stadt	34	1 858	43,2	98 017	280 675
Ammerland	106	6 383	34,9	242 544	780 634
Aurich	677	32 501	35,6	702 280	3 672 551
Cloppenburg	76	4 797	24,7	143 580	369 673
Emsland	226	17 717	37,5	569 259	1 901 403
Friesland	227	20 697	33,3	356 573	1 937 507
Grafschaft Bentheim	53	5 157	35,1	228 339	833 139
Leer	261	12 441	38,4	268 757	1 559 416
Oldenburg, Landkreis	54	3 836	19,5	123 013	248 488
Osnabrück, Landkreis	182	13 638	31,3	358 399	1 491 604
Vechta	51	3 536	24,9	119 456	296 562
Wesermarsch	89	6 305	34,2	165 570	677 482
Wittmund	501	23 377	36,1	458 265	2 531 453
Nordrhein-Westfalen	5 459	360 233	34,6	19 509 825	44 245 100
Düsseldorf	1 120	87 208	35,2	5 762 045	10 943 634
Düsseldorf, Kreisfreie Stadt	227	24 361	43,9	2 263 283	3 843 403
Duisburg, Kreisfreie Stadt	52	3 138	35,5	205 095	402 188
Essen, Kreisfreie Stadt	100	9 452	38,1	600 454	1 302 511
Krefeld, Kreisfreie Stadt	20	1 531	36,6	111 496	204 205
Mönchengladbach, Kreisfreie Stadt	38	2 114	33,6	128 732	256 244
Mülheim an der Ruhr, Kr.f.St.	31	1 728	25,3	83 329	158 638
Oberhausen, Kreisfreie Stadt	26	2 610	47,0	209 198	442 501
Remscheid, Kreisfreie Stadt	19	848	33,9	61 515	105 752
Solingen, Kreisfreie Stadt	21	1 124	27,4	57 543	112 166
Wuppertal, Kreisfreie Stadt	46	3 276	40,5	213 755	492 790
Kleve	131	10 331	22,7	391 277	828 960
Mettmann	109	7 188	34,8	497 829	900 669
Rhein-Kreis Neuss	103	7 334	36,5	392 122	878 019
Viersen	84	3 785	27,1	187 287	362 093
Wesel	113	8 388	21,6	359 130	653 495
Köln	1 366	96 663	37,1	6 257 693	12 758 253
Bonn, Kreisfreie Stadt	93	8 769	40,8	690 024	1 295 831
Köln, Kreisfreie Stadt	274	30 703	45,4	2 846 891	4 970 056
Leverkusen, Kreisfreie Stadt	20	1 442	42,1	116 042	222 477
Städteregion Aachen	176	10 472	38,7	660 017	1 389 030
Düren	81	4 469	17,9	132 079	292 482
Rhein-Erft-Kreis	132	8 202	34,2	409 984	1 010 171
Euskirchen	145	8 203	25,4	251 813	750 678
Heinsberg	60	2 134	27,8	99 059	206 736
Oberbergischer Kreis	121	8 680	29,7	270 596	853 869
Rheinisch-Bergischer Kreis	85	4 019	35,3	219 437	517 816
Rhein-Sieg-Kreis	179	9 570	35,9	561 751	1 249 107
Münster	735	43 109	28,8	1 961 789	4 370 511
Bottrop, Kreisfreie Stadt	17	767	30,2	41 910	76 782
Gelsenkirchen, Kreisfreie Stadt	18	1 859	36,3	116 759	256 760
Münster, Kreisfreie Stadt	84	8 310	43,9	605 907	1 312 936
Borken	140	6 532	24,7	291 170	569 775
Coesfeld	87	4 520	30,4	163 734	477 592
Recklinghausen	115	7 363	25,5	312 602	650 555
Steinfurt	183	10 240	19,4	283 379	692 568
Warendorf	91	3 518	26,7	146 328	333 543
Detmold	878	51 696	35,1	1 870 783	6 437 321
Bielefeld, Kreisfreie Stadt	55	4 132	34,6	283 473	515 418
Gütersloh	112	5 068	28,7	267 697	496 046
Herford	64	4 085	29,6	107 121	418 637
Höxter	150	8 825	37,7	246 644	1 136 390
Lippe	247	14 904	29,4	373 672	1 577 158
Minden-Lübbecke	131	8 186	48,8	289 285	1 447 096
Paderborn	119	6 496	35,9	302 891	846 576
Arnsberg	1 360	81 557	33,6	3 657 515	9 735 381
Bochum, Kreisfreie Stadt	40	3 819	42,2	361 310	587 535

3.3.1 Geöffnete Betriebe, angebotene Betten/Schlafgelegenheiten, durchschnittliche Auslastung, Ankünfte und Übernachtungen 2011 nach kreisfreien Städten/Stadtkreisen und Kreisen/Landkreisen

Land ----- Regierungsbezirk ----- Kreisfreie Stadt/Stadtkreis ----- Kreis/Landkreis	Juli 2011		Jahr 2011		
	geöffnete Betriebe	Angebotene Schlafgelegenheiten	Durchschnittliche Auslastung der angebotenen Schlafgelegenheiten	Ankünfte	Übernachtungen
	Anzahl		%	Anzahl	
noch: Arnsberg					
Dortmund, Kreisfreie Stadt	65	6 015	40,1	594 712	931 389
Hagen, Kreisfreie Stadt	23	1 465	47,4	91 252	253 601
Hamm, Kreisfreie Stadt	23	1 053	33,8	77 594	130 163
Herne, Kreisfreie Stadt	13	651	35,0	48 084	80 499
Ennepe-Ruhr-Kreis	69	3 703	36,7	182 792	487 622
Hochsauerlandkreis	491	28 986	34,8	1 058 421	3 578 917
Märkischer Kreis	121	4 811	26,1	205 878	426 756
Olpe	135	7 807	20,9	240 399	573 487
Siegen-Wittgenstein	138	6 704	36,1	222 800	815 622
Soest	170	12 951	32,9	370 100	1 496 715
Unna	72	3 592	28,6	204 173	373 075
Rheinland-Pfalz	3 925	243 849	27,1	8 208 125	21 533 013
Koblenz	1 709	110 275	27,4	3 556 893	9 744 810
Koblenz, Kreisfreie Stadt	56	5 242	42,5	377 062	744 467
Ahrweiler	244	19 830	24,1	581 772	1 616 356
Altenkirchen (Westerwald)	70	3 724	16,4	99 294	218 971
Bad Kreuznach	145	10 227	31,6	272 553	1 092 818
Birkenfeld	70	4 996	31,1	155 233	527 881
Cochern-Zell	367	22 678	28,8	557 370	1 882 084
Mayen-Koblenz	179	8 890	25,8	335 858	715 433
Neuwied	122	5 316	19,4	161 678	345 949
Rhein-Hunsrück-Kreis	166	10 952	27,3	460 443	968 978
Rhein-Lahn-Kreis	167	10 570	28,0	276 962	893 072
Westerwaldkreis	123	7 850	26,5	278 668	738 801
Trier	1 038	78 585	25,7	2 036 648	6 323 180
Trier, Kreisfreie Stadt	63	5 178	41,8	420 367	777 972
Berncastel-Wittlich	393	21 061	30,0	560 485	1 920 661
Eifelkreis Bitburg-Prüm	192	18 760	18,2	324 229	1 003 869
Vulkaneifel	153	11 832	32,0	360 281	1 354 408
Trier-Saarburg	237	21 754	19,0	371 286	1 266 270
Rheinhessen-Pfalz	1 178	54 989	28,5	2 614 584	5 465 023
Frankenthal (Pfalz), Kreisfreie Stadt	8	638	33,2	40 583	77 424
Kaiserslautern, Kreisfreie Stadt	32	1 548	30,3	90 648	169 311
Landau in der Pfalz, Kreisfreie Stadt	13	541	30,8	37 769	60 284
Ludwigshafen am Rhein, Kr.f.St.	25	1 833	33,6	127 623	233 180
Mainz, Kreisfreie Stadt	44	5 251	44,2	530 486	841 053
Neustadt an der Weinstraße, Kr.f.St.	40	1 540	32,5	88 287	178 797
Pirmasens, Kr.f.St.	9	394	32,2	26 177	46 133
Speyer, Kr.f.St.	21	1 285	52,9	140 275	248 779
Worms, Kr.f.St.	26	1 117	34,5	71 897	140 228
Zweibrücken, Kr.f.St.	9	683	22,9	29 242	48 892
Alzey-Worms	61	1 738	20,9	70 379	127 745
Bad Dürkheim	155	6 796	35,3	326 595	846 912
Donnersbergkreis	40	2 095	19,3	68 291	143 983
Germersheim	49	1 821	20,9	57 769	138 186
Kaiserslautern, Landkreis	70	3 781	22,8	107 187	302 374
Kusel	37	2 020	15,6	53 644	112 536
Südliche Weinstraße	256	8 113	29,7	296 542	817 442
Rhein-Pfalz-Kreis	26	1 783	28,7	84 748	147 898
Mainz-Bingen	127	5 581	23,5	221 861	436 425
Südwestpfalz	130	6 431	15,8	144 581	347 441
Saarland	287	21 666	31,9	802 023	2 330 386
Regionalverband Saarbrücken	64	4 224	38,2	287 039	567 528
Merzig-Wadern	70	5 537	30,8	164 458	579 217
Neunkirchen	22	1 110	51,8	39 189	206 612
Saarlouis	43	3 035	25,7	86 587	231 645
Saarpfalz-Kreis	45	3 121	38,8	114 375	405 927
St. Wendel	43	4 639	21,2	110 375	339 457
Sachsen	2 261	147 842	35,3	6 727 090	17 338 696
Direktionsbezirk Chemnitz	812	44 464	32,1	1 644 326	4 813 945
Chemnitz, Kreisfreie Stadt	44	-	-	-	-
Erzgebirgskreis	315	15 378	32,4	567 941	1 768 943
Mittelsachsen	187	8 543	28	308 285	782 490
Vogtlandkreis	166	11 091	37	300 124	1 328 439
Zwickau, Landkreis	100	-	-	-	-



3.3.1 Geöffnete Betriebe, angebotene Betten/Schlafgelegenheiten, durchschnittliche Auslastung, Ankünfte und Übernachtungen 2011 nach kreisfreien Städten/Stadtkreisen und Kreisen/Landkreisen

Land ----- Regierungsbezirk ----- Kreisfreie Stadt/Stadtkreis ----- Kreis/Landkreis	Juli 2011		Jahr 2011		
	geöffnete Betriebe	Angebotene Schlafgelegenheiten	Durchschnittliche Auslastung der angebotenen Schlafgelegenheiten	Ankünfte	Übernachtungen
	Anzahl		%	Anzahl	
Direktionsbezirk Dresden	1 125	76 040	36,2	3 422 158	8 954 933
Dresden, Kreisfreie Stadt	192	20 896	50,8	1 790 490	3 820 468
Bautzen, Landkreis	189	11 598	22,5	259 370	732 252
Görlitz, Landkreis	231	13 934	23,5	377 745	1 024 212
Meißen, Landkreis	152	8 806	26,7	295 321	727 023
Sächsische Schweiz-Osterzgebirge	361	20 806	38,6	699 232	2 650 978
Direktionsbezirk Leipzig	324	27 338	38,0	1 660 606	3 569 818
Leipzig, Kreisfreie Stadt	108	-	-	-	-
Leipzig, Landkreis	105	6 374	32,3	193 435	690 424
Nordsachsen, Landkreis	111	-	-	-	-
Sachsen-Anhalt	1 147	74 069	28,7	2 885 685	7 069 738
Dessau-Roßlau, Kreisfreie Stadt	23	1 487	35,2	112 772	178 472
Halle (Saale), Kreisfreie Stadt	38	2 516	37,1	172 371	320 943
Magdeburg, Kreisfreie Stadt	38	5 252	30,7	312 966	532 581
Altmarkkreis Salzwedel	55	4 074	25,0	86 582	309 404
Anhalt-Bitterfeld	61	3 110	18,7	99 046	192 086
Börde	76	5 671	23,5	181 632	433 910
Burgenlandkreis	111	6 017	30,9	232 708	622 955
Harz	326	20 809	32,4	830 931	2 420 959
Jerichower Land	50	2 656	19,5	77 635	145 547
Mansfeld-Südharz	72	3 785	23,6	141 270	319 887
Saalekreis	72	4 377	24,5	191 065	358 280
Salzlandkreis	70	4 206	28,9	113 347	370 498
Stendal	64	3 507	24,3	132 492	246 844
Wittenberg	91	6 602	29,6	200 868	617 372
Schleswig-Holstein	4 452	258 027	32,3	6 117 430	24 514 220
Flensburg, Kreisfreie Stadt	19	1 237	43,9	114 372	200 013
Kiel, Kreisfreie Stadt	52	-	-	-	-
Lübeck, Kreisfreie Stadt	106	10 009	40,0	620 741	1 390 985
Neumünster, Kreisfreie Stadt	11	-	-	-	-
Dithmarschen	396	16 542	29,3	291 690	1 421 694
Herzogtum Lauenburg	116	7 048	29	189 270	625 936
Nordfriesland	1 559	68 646	35,7	1 302 680	7 511 107
Ostholstein	1 118	77 766	31,7	1 400 544	6 784 621
Pinneberg	107	4 611	37,9	244 240	577 622
Plön	257	18 019	25,8	266 067	1 175 036
Rendsburg-Eckernförde	235	19 856	32	462 535	1 859 188
Schleswig-Flensburg	304	17 545	23,3	393 479	1 132 754
Segeberg	78	6 846	30,7	256 346	699 951
Steinburg	42	1 369	24,5	53 386	114 521
Stormarn	52	-	-	-	-
Thüringen	1 417	107 707	33,3	3 555 721	9 486 672
Erfurt, Kreisfreie Stadt	64	-	-	-	-
Gera, Kreisfreie Stadt	19	-	-	-	-
Jena, Kreisfreie Stadt	28	-	-	-	-
Suhl, Kreisfreie Stadt	21	1 635	40	89 235	241 445
Weimar, Kreisfreie Stadt	46	-	-	-	-
Eisenach, Kreisfreie Stadt	29	2 027	40	172 739	293 877
Eichsfeld	58	-	-	-	-
Nordhausen	40	2 855	18	67 400	178 607
Wartburgkreis	103	5 342	46,3	143 751	810 580
Unstrut-Hainich-Kreis	52	3 040	37	102 208	367 654
Kyffhäuserkreis	41	-	-	-	-
Schmalkalden-Meiningen	139	6 904	27,8	254 930	679 258
Gotha	111	9 544	31,8	323 298	959 699
Sömmerda	26	-	-	-	-
Hildburghausen	72	4 175	35,7	125 124	485 027
Ilm-Kreis	106	5 163	23,0	171 410	427 057
Weimarer Land	66	4 623	35	170 127	557 237
Sonneberg	55	-	-	-	-
Saalfeld-Rudolstadt	116	28 860	26,0	185 901	502 282
Saale-Holzland-Kreis	58	2 847	40,6	106 105	374 116
Saale-Orla-Kreis	83	4 982	35	175 698	534 295
Greiz	52	-	-	-	-
Altenburger Land	32	-	-	-	-