

Außenhandel

Zusammenfassende Übersichten
für den Außenhandel



Februar 2014

Erscheinungsfolge: monatlich
Erschienen am 7.5.2014
Artikelnummer: 2070100141024

Ihr Kontakt zu uns:
www.destatis.de/kontakt
Telefon: +49 (0) 0611 / 75 24 81

© Statistisches Bundesamt, Wiesbaden 2014
Vervielfältigung und Verbreitung, auch auszugsweise, mit Quellenangabe gestattet.

Inhaltsübersicht

Allgemeine Erläuterungen

1 Gesamtergebnisse

- 1.1 [Gesamtentwicklung des deutschen Außenhandels ab 1950](#)
- 1.2 [Monatliche Gesamtentwicklung](#)
- 1.3 [Euro-US-Dollar-Referenzkurse der Europäischen Zentralbank](#)

2 Erdteile, Ländergruppen und Länder

- 2.1 Werte nach Ländergruppen und ausgewählten Ländern
 - 2.1.1 [Ausfuhr](#)
 - 2.1.2 [Einfuhr](#)
- 2.2 Werte nach Erdteilen und Ländern
 - 2.2.1 [Ausfuhr](#)
 - 2.2.2 [Einfuhr](#)
- 2.3 [Rangfolge der Handelspartner im Außenhandel](#)

3 Werte nach Kapiteln des Warenverzeichnisses für die Außenhandelsstatistik

- 3.1 [Ausfuhr](#)
- 3.2 [Einfuhr](#)

4 Werte nach den "Main Industrial Groupings" (MIGS)

- 4 [Werte nach den "Main Industrial Groupings" \(MIGS\)](#)

5 Werte nach Güterabteilungen des Güterverzeichnisses für Produktionsstatistiken (GP 2009)

- 5.1 [Ausfuhr](#)
- 5.2 [Einfuhr](#)

6 Werte nach Warengruppen und -untergruppen der Ernährungswirtschaft und der Gewerblichen Wirtschaft (EGW)

- 6.1 [Werte nach Warengruppen der Ernährungswirtschaft und der Gewerblichen Wirtschaft \(EGW\)](#)
- 6.2 Werte nach Warenuntergruppen der Ernährungswirtschaft und der Gewerblichen Wirtschaft (EGW)
 - 6.2.1 [Ausfuhr](#)
 - 6.2.2 [Einfuhr](#)

7 Werte nach Abschnitten des internationalen Warenverzeichnisses für den Außenhandel (SITC-Rev.4)

- 7.1 [Ausfuhr](#)
- 7.2 [Einfuhr](#)

8 Bundesländer

- 8.1 [Monatliche Entwicklung nach Bundesländern](#)
- 8.2 Monatliche Entwicklung nach Bundesländern und Warengruppen der Ernährungswirtschaft und der Gewerblichen Wirtschaft
 - 8.2.1 [Ausfuhr](#)
 - 8.2.2 [Einfuhr](#)

9 Verkehrszweige

- 9.1 Verkehrszweige
 - 9.1.1 [Intrahandel](#)
 - 9.1.2 [Extrahandel](#)
- 9.2 Erdteile nach Verkehrszweigen
 - 9.2.1 Intrahandel
 - 9.2.1.1 [Ausfuhr in Tonnen](#)
 - 9.2.1.2 [Ausfuhr in 1000 Euro](#)
 - 9.2.1.3 [Einfuhr in Tonnen](#)
 - 9.2.1.4 [Einfuhr in 1000 Euro](#)
 - 9.2.2 Extrahandel
 - 9.2.2.1 [Ausfuhr in Tonnen](#)
 - 9.2.2.2 [Ausfuhr in 1000 Euro](#)
 - 9.2.2.3 [Einfuhr in Tonnen](#)
 - 9.2.2.4 [Einfuhr in 1000 Euro](#)
- 9.3 Warengruppen der Ernährungswirtschaft und der Gewerblichen Wirtschaft (EGW) nach Verkehrszweigen
 - 9.3.1 Intrahandel
 - 9.3.1.1 [Ausfuhr in Tonnen](#)
 - 9.3.1.2 [Ausfuhr in 1000 Euro](#)
 - 9.3.1.3 [Einfuhr in Tonnen](#)
 - 9.3.1.4 [Einfuhr in 1000 Euro](#)
 - 9.3.2 Extrahandel
 - 9.3.2.1 [Ausfuhr in Tonnen](#)
 - 9.3.2.2 [Ausfuhr in 1000 Euro](#)
 - 9.3.2.3 [Einfuhr in Tonnen](#)
 - 9.3.2.4 [Einfuhr in 1000 Euro](#)

10 Volumen, Indizes und Terms of Trade

- 10.1 Jährliche Entwicklung des Volumens, der Indizes und Terms of Trade (Jahr 2010 = 100)
 - 10.1.1 [Ausfuhr](#)
 - 10.1.2 [Einfuhr](#)
- 10.2 Monatliche Entwicklung des Volumens, der Indizes und Terms of Trade (Jahr 2010 = 100)
 - 10.2.1 [Ausfuhr](#)
 - 10.2.2 [Einfuhr](#)
- 10.3 Monatliche Entwicklung des Volumens (Jahr 2010 = 100) nach Warengruppen der Ernährungswirtschaft und der Gewerblichen Wirtschaft
 - 10.3.1 [Ausfuhr](#)
 - 10.3.2 [Einfuhr](#)
- 10.4 Index der tatsächlichen Werte (Jahr 2010 = 100) nach Warengruppen der Ernährungswirtschaft und der Gewerblichen Wirtschaft
 - 10.4.1 [Ausfuhr](#)
 - 10.4.2 [Einfuhr](#)
- 10.5 Index des Volumens (Jahr 2010 = 100) nach Warengruppen der Ernährungswirtschaft und der Gewerblichen Wirtschaft
 - 10.5.1 [Ausfuhr](#)
 - 10.5.2 [Einfuhr](#)

- 10.6 Index der Durchschnittswerte (Jahr 2010 = 100) nach Warengruppen der Ernährungswirtschaft und der Gewerblichen Wirtschaft
- 10.6.1 [Ausfuhr](#)
- 10.6.2 [Einfuhr](#)
- 10.7 [Terms of Trade \(Jahr 2010 = 100\) nach Warengruppen der Ernährungswirtschaft und der Gewerblichen Wirtschaft](#)
- 10.8 Index der tatsächlichen Werte (Jahr 2010 = 100) nach Teilen des Internationalen Warenverzeichnisses für den Außenhandel (SITC - Rev. 4)
- 10.8.1 [Ausfuhr](#)
- 10.8.2 [Einfuhr](#)
- 10.9 Index des Volumens (Jahr 2010 = 100) nach Teilen des Internationalen Warenverzeichnisses für den Außenhandel (SITC - Rev. 4)
- 10.9.1 [Ausfuhr](#)
- 10.9.2 [Einfuhr](#)
- 10.10 Index der Durchschnittswerte (Jahr 2010 = 100) nach Teilen des Internationalen Warenverzeichnisses für den Außenhandel (SITC - Rev. 4)
- 10.10.1 [Ausfuhr](#)
- 10.10.2 [Einfuhr](#)

11 Kalender- und saisonbereinigte Werte

- 11 [Kalender- und saisonbereinigte Werte nach X-12 Arima](#)

Zeichenerklärung und Abkürzungen

- r = berichtigte Zahl
- 0 = weniger als die Hälfte von 1 in der letzten besetzten Stelle, jedoch mehr als nichts
- = nichts vorhanden
- ... = Angabe fällt später an
- . = Zahlenwert unbekannt oder geheim zu halten
- X = Tabellenfach gesperrt, Aussage nicht sinnvoll
- = grundsätzliche Änderungen innerhalb einer Zeile, die den zeitlichen Vergleich beeinträchtigt
- MD = Monatsdurchschnitt
- a.n.g. = anderweitig nicht genannt

Qualitätsbericht

1 Allgemeine Angaben zur Statistik

1.1 Grundgesamtheit

Gegenstand der Außenhandelsstatistik ist der grenzüberschreitende Warenverkehr Deutschlands mit dem Ausland, d.h. alle körperlich ein- und ausgehenden Waren sowie elektrischer Strom werden erfasst und nachgewiesen. Dienstleistungen aller Art sind grundsätzlich nicht Gegenstand der Außenhandelsstatistik; Ausnahme: Veredelungsgeschäfte im Zusammenhang mit grenzüberschreitenden Warenbewegungen; diese werden in der Außenhandelsstatistik erfasst und nachgewiesen.

Aus erhebungstechnischen Gründen unterscheidet man in der Außenhandelsstatistik zwischen der Intrahandelsstatistik (Erfassung des EU-Warenverkehrs) und der Extrahandelsstatistik (Erfassung des Drittlandswarenverkehrs).

Grundsätzlich sind alle in Deutschland umsatzsteuerpflichtigen Unternehmen im Rahmen der Intrahandelsstatistik auskunftspflichtig, die innergemeinschaftliche Warenverkehre durchführen.

Von der Auskunftspflicht befreit sind Unternehmen, deren innergemeinschaftliche Warenverkehre je Verkehrsrichtung (Eingang bzw. Versendung) im Vorjahr bzw. im laufenden Jahr den Wert von 500 000 Euro (bis 2011: 400 000 Euro) nicht übersteigen.

Im Extrahandel werden die bei den Zollstellen anfallenden Zollmeldungen ausgewertet.

1.2 Statistische Einheiten (Erhebungs- und Darstellungseinheiten)

Erhebungseinheiten sind die Einführer / Ausführer einer Ware.

1.3 Räumliche Abdeckung

Das Erhebungsgebiet der Außenhandelsstatistik umfasst die Bundesrepublik Deutschland. Regionale Ergebnisse liegen in der Gliederung nach Bundesländern vor.

1.4 Berichtszeitraum

Berichtszeitraum ist grundsätzlich der Monat der Ein- oder Ausfuhr von Waren (Extrahandel) bzw. der Monat, in dem der innergemeinschaftliche Warenverkehr stattgefunden hat (Intrahandel).

1.5 Periodizität

Seit 1950 werden für die Bundesrepublik Deutschland monatlich Außenhandelsergebnisse erhoben und veröffentlicht.

1.6 Rechtsgrundlagen und andere Vereinbarungen

Außenhandelsstatistikgesetz (AHStatGes) vom 1. Mai 1957 in der im Bundesgesetzblatt Teil III, Gliederungsnummer 7402 - 1, veröffentlichten bereinigten Fassung,

Außenhandelsstatistik-Durchführungsverordnung (AHStatDV) in der Fassung der Bekanntmachung vom 29. Juli 1994 (BGBl. I S. 1993),

Verordnung (EG) Nr. 471/2009 des Europäischen Parlaments und des Rates vom 6. Mai 2009 über Gemeinschaftsstatistiken des Außenhandels mit Drittländern und zur Aufhebung der Verordnung (EG) Nr. 1172/95 des Rates (ABl. EG Nr. L 152 S. 23),

Verordnung (EU) Nr. 92/2010 der Kommission vom 2. Februar 2010 zur Durchführung der Verordnung (EG) Nr. 471/2009 des Europäischen Parlamentes und des Rates über Gemeinschaftsstatistiken des Außenhandels mit Drittländern hinsichtlich des Datenaustausches zwischen den Zollbehörden und den nationalen statistischen Stellen, der Erstellung von Statistiken und der Qualitätsbewertung (ABl. EU L 31, S.4),

Verordnung (EU) Nr. 113/2010 der Kommission vom 9. Februar 2010 zur Durchführung der Verordnung (EG) Nr. 471/2009 des Europäischen Parlaments und des Rates über Gemeinschaftsstatistiken des Außenhandels mit Drittländern hinsichtlich der Abdeckung des Handels, der Definitionen der Daten, der Erstellung von Statistiken des Handels nach Unternehmensmerkmalen und Rechnungswährung sowie besonderer Waren oder Warenbewegungen (ABl. EU L 37, S.1),

Verordnung (EG) Nr. 638/2004 des Europäischen Parlaments und des Rates vom 31. März 2004 über die Gemeinschaftsstatistiken des Warenverkehrs zwischen Mitgliedstaaten und zur Aufhebung der Verordnung (EWG) Nr. 3330/91 des Rates (ABl. EG Nr. L 102 S. 1),

Verordnung (EG) Nr. 1982/2004 der Kommission vom 18. November 2004 zur Durchführung der Verordnung (EG) Nr. 638/2004 des Europäischen Parlaments und des Rates über die Gemeinschaftsstatistiken des Warenverkehrs zwischen Mitgliedstaaten und zur Aufhebung der Verordnungen (EG) Nr. 1901/2000 und (EWG) Nr. 3590/92 der Kommission (ABl. EG Nr. L 343 S. 3),

Gesetz über die Statistik für Bundeszwecke (Bundesstatistikgesetz - BStatG) vom 22. Januar 1987 (BGBl. I S. 462, 565).

1.7 Geheimhaltung

1.7.1 Geheimhaltungsvorschriften

Die gesetzlichen Regelungen der Außenhandelsstatistik auf europäischer Ebene (Art. 10 Verordnung (EG) Nr. 471/2009, Art. 11 Verordnung (EG) Nr. 638/2004) sehen die "passive Geheimhaltung" vor. Danach werden Einzelangaben auf Antrag der betroffenen Ein- oder Ausführer geheim gehalten. Namen und Adressen von Befragten werden in keinem Fall bekannt gegeben.

1.7.2 Geheimhaltungsverfahren

Auf Antrag der Ein- und Ausführer wird geprüft, ob die Geheimhaltung gerechtfertigt ist.

Ist der Antrag auf Geheimhaltung gerechtfertigt, werden die entsprechenden Außenhandelsdaten geheimgehalten. Die Geheimhaltungsfälle werden unter einer Sammelnummer "Geheimhaltung der Außenhandelsstatistik" bzw. der Länderangabe "Vertrauliche Länder" nachgewiesen.

1.8 Qualitätsmanagement

Die Außenhandelsstatistik verfügt über ein Qualitätskonzept auf europäischer Ebene, das sich eng an den allgemeinen Qualitätsvorgaben des Europäischen Statistischen Systems (ESS) orientiert. Im Vordergrund steht die nachhaltige Verbesserung der Qualität der Außenhandelsdaten in den EU-Mitgliedstaaten sowie eine weitestmögliche Harmonisierung der angewandten Methoden.

1.8.1 Qualitätssicherung

Der Verhaltenskodex Europäischer Statistiken (Code of Practice) mit seinen 15 Grundsätzen und den darin enthaltenen Qualitätsvorgaben wurde systematisch und so weit wie möglich auf die europäische Außenhandelsstatistik übertragen. Mit dem Ziel der Qualitätssicherung und -steigerung war auch eine Vereinfachung und Modernisierung der Außenhandelsstatistik verbunden, die in erster Linie auf den innergemeinschaftlichen Warenverkehr (Intrahandel) ausgerichtet war, in geringerem Maße auch auf den Warenverkehr mit den übrigen Ländern der Welt (Extrahandel). Basierend auf den allgemeinen Qualitätsstandards und -empfehlungen des Europäischen Statistischen Systems sowie dem Verhaltenskodex wurden vielfältige eigene Qualitätsindikatoren für alle Qualitätskriterien formuliert und teilweise auch als verpflichtende (Mindest-) Qualitätsstandards in die EU-Verordnungen übernommen. Weitergehende Qualitätsziele werden den Mitgliedstaaten als Empfehlungen für die Zukunft vorgegeben.

In detaillierter Form finden sich die Qualitätsanforderungen in einem EU-Dokument (Doc MET 1000). In diesem Dokument sind alle gesetzlich bindenden Qualitätsanforderungen sowie die weitergehenden Qualitätsempfehlungen ausführlich dargestellt und beschrieben. Für alle relevanten Qualitätskriterien werden Qualitätsindikatoren und Prozessvariablen aufgelistet.

Ausgewählte Qualitätskriterien des Europäischen Verhaltenskodexes sind: Relevanz, Genauigkeit, Aktualität, Pünktlichkeit, Zugänglichkeit und Klarheit, Vergleichbarkeit, Kohärenz. Zu diesen Kriterien erfolgt ein Qualitätsmonitoring. Wichtigstes Werkzeug ist die Qualitätsabfrage (national quality report), die durch Eurostat jährlich in allen Mitgliedstaaten durchgeführt wird. Sie erfolgt mit einem umfassenden Fragebogen und stellt für Eurostat die Basis für den veröffentlichten Qualitätsbericht (summary quality report) dar. Es werden etwa 50 Indikatoren und Prozessvariablen abgefragt. Außerdem werden detaillierte Informationen zur angewandten Methodik verlangt (z.B. Zuschätzungen, Revisionen, Geheimhaltung).

Weitere Monitoring-Instrumente dienen in erster Linie dazu, Asymmetrien im innergemeinschaftlichen Handel aufzudecken. Zum einen werden von Eurostat allen Mitgliedstaaten monatliche Auswertungen über die 150 größten Intrahandels-Asymmetrien (TOP-150-Asymmetrien) zur Verfügung gestellt. Damit soll die Entwicklung der Asymmetrien permanent verfolgt und näher untersucht werden. In Bezug auf den Asymmetrie-Abbau wird zum anderen in unregelmäßiger Folge auch ein sog. "outlier detection report" veröffentlicht, der mit der Gegenüberstellung von monatlichen Handelsdaten jeweils zweier Partnerländer das Auftreten von "Datenausreißern" in einer Zeitreihe aufdeckt.

Als letztes Monitoring-Instrument dienen regelmäßige Fehlerberichte von Eurostat an die Mitgliedstaaten dazu, eventuelle Fehler in den monatlichen Lieferungen der Außenhandelsdaten an die europäische Statistikbehörde aufzuzeigen. Die monatlichen Datenlieferungen sind nach einem vorgegebenen Muster mit bestimmten Datenformaten und entsprechenden vielfältigen Kennzeichnungen von Besonderheiten abzuliefern. Treten hierbei Fehler auf, können diese mithilfe der Fehlerberichte erkannt und künftig behoben werden.

1.8.2 Qualitätsbewertung

Die Qualität der Außenhandelsstatistik in den EU-Mitgliedstaaten wird durch Eurostat in Form einer Auditierung auf der Grundlage der Angaben aus der jährlichen Qualitätsabfrage bewertet. Für die Bewertung relevant sind die Erfüllung der gesetzlichen Qualitätsanforderungen, die Einhaltung der Qualitätsempfehlungen sowie die allgemeine Qualität der veröffentlichten Daten und künftig auch der angewandten Methoden.

Für die konkrete Einstufung des Qualitätsstandes verwendet Eurostat klar definierte Bewertungs_codes (assessment codes). So gibt es insgesamt vier Bewertungsstufen, die von "vollständige Erfüllung der Vorgaben" bis "anhaltender ernsthafter Verstoß gegen die Vorgaben" reichen, um die Erfüllung der gesetzlichen Qualitätsanforderungen zu beurteilen.

Alle Kriterien für die Bewertungs_codes beziehungsweise ihre Abgrenzung voneinander wurden für jeden Qualitätsindikator beziehungsweise für jede Qualitätsvorgabe oder -empfehlung genau festgeschrieben und sind somit nachvollziehbar. Die Abstufung der einzelnen Codes richtet sich beispielsweise häufig nach dem Grad der Abweichung von einem bestimmten vorgegebenen Wert.

Der Nutzen dieser Auditierung durch Eurostat besteht für die Mitgliedstaaten in der exakten Einschätzung des Qualitätsstandes ihrer Außenhandelsstatistik anhand der Einstufung in Bewertungs_codes und insbesondere auch in der textlichen Bewertung ihrer angewandten Methodik. Defizite können auf diese Weise schneller erkannt und Verbesserungen von Jahr zu Jahr verfolgt werden. Darüber hinaus trägt die Auditierung auch dazu bei, das eigene Qualitätsbewusstsein zu schärfen und den Methodeneinsatz kontinuierlich zu reflektieren und gegebenenfalls anzupassen. Als langfristiger Effekt ergibt sich daraus eine allmähliche Harmonisierung der Methodik in der EU, die wiederum indirekt zu einem weiteren Abbau von Asymmetrien in den spiegelbildlichen Handelsdaten beiträgt.

2 Inhalte und Nutzerbedarf

2.1 Inhalte der Statistik

2.1.1 Inhaltliche Schwerpunkte der Statistik

Das Statistische Bundesamt erstellt Außenhandelsstatistiken über den Warenverkehr Deutschlands mit den einzelnen Partnerländern anhand von monatlichen Daten. Diese Daten werden von der Gruppe Außenhandel erhoben, geprüft, aufbereitet und veröffentlicht. Die Außenhandelsstatistik ist in Deutschland als Zentralstatistik konzipiert, deren Organisation und Durchführung dem Statistischen Bundesamt obliegt.

In der Außenhandelsstatistik werden Mengen und Werte der ein- bzw. ausgeführten Waren primär nach Warenarten und Ländern gegliedert. Darüber hinaus werden jedoch noch weitere Daten erfragt, die im Zusammenhang mit der physischen Warenbewegung von grundsätzlichem Interesse sind.

Zu den für die Veröffentlichung wichtigsten Erhebungsmerkmalen zählen:

Warennummer, Wert, Menge, Ursprungsland und Versendungsland bei der Einfuhr, Bestimmungsland bei der Ausfuhr.

Weitere Merkmale der Erfassung sind:

Art des Geschäfts, Bundesland, Verkehrszweig.

2.1.2 Klassifikationssysteme

Die Warenarten werden entsprechend der 8-stelligen Warennummer des Warenverzeichnisses für die Außenhandelsstatistik (WA) untergliedert. Dieses entspricht der "Kombinierten Nomenklatur" (KN), die für alle Mitgliedstaaten der EU verbindlich vorgegeben ist. In Deutschland ist keine tiefere Gliederung auf nationaler Ebene vorgesehen. Die Warennummern sind in den ersten 6 Stellen mit dem Code des "Harmonisierten Systems zur Bezeichnung und Codierung der Waren (HS)" identisch, der weltweit für zolltarifliche Zwecke und zur Erhebung außenhandelsstatistischer Daten verwendet wird.

Wegen der für Wirtschaftsanalysten geeigneten Struktur findet in den Veröffentlichungen der Außenhandelsstatistik auch das "Internationale Warenverzeichnis für den Außenhandel" (SITC, Rev.4) Verwendung. Es gruppiert die Positionen und Unterpositionen des HS nach größeren Warengruppen, nach dem Bearbeitungsgrad und nach produktionstechnischen Zusammenhängen.

Darüber hinaus werden Außenhandelsergebnisse auch nach Warengruppen und -untergruppen der "Ernährungswirtschaft und der Gewerblichen Wirtschaft" (EGW) veröffentlicht. Dies ist eine nur in Deutschland angewandte zusammenfassende Warengliederung des Außenhandels.

Die Darstellung der Außenhandelsergebnisse nach Güterabteilungen des "Güterverzeichnisses für Produktionsstatistiken" (GP) erleichtert den Vergleich zwischen Produktions- und Außenhandelsdaten.

2.1.3 Statistische Konzepte und Definitionen

Länderangaben

Außenhandelsergebnisse werden sowohl nach dem Bundesgebiet als auch auf Bundeslandebene und nach Partnerländern nachgewiesen.

Die Anmeldung und Erfassung der Partnerländer (Ursprungsland bei den Einfuhren, Bestimmungsland bei den Ausfuhren) erfolgt nach dem jeweils gültigen "Länderverzeichnis für die Außenhandelsstatistik".

Ursprungsland ist das Land, in dem eine Ware vollständig gewonnen oder hergestellt wurde oder ihre letzte wesentliche und wirtschaftlich gerechtfertigte Be- oder Verarbeitung erhalten hat. Ist das Ursprungsland nicht bekannt, so tritt an diese Stelle das Versendungsland. Versendungsland ist das Land, aus dem die Waren in das Erhebungsgebiet verbracht worden sind.

Bestimmungsland ist das Land, in dem die Waren ge- oder verbraucht, be- oder verarbeitet werden sollen. Ist das Bestimmungsland nicht bekannt, so gilt das letzte bekannte Land, in das die Waren verbracht werden sollen, als Bestimmungsland.

Regionale Ergebnisse werden in der Gliederung nach Bundesländern nachgewiesen. Für die Ausfuhr wird als Ursprungsregion das Bundesland nachgewiesen, in dem die Ware vollständig gewonnen oder hergestellt worden ist oder ihre letzte wesentliche und wirtschaftlich gerechtfertigte Be- oder Verarbeitung erhalten hat. Bei der Einfuhr wird die Zielregion nachgewiesen, d.h. das Bundesland, in dem die eingehenden Waren voraussichtlich verbleiben sollen.

Mengen

Die Menge einer Ware wird grundsätzlich in Kilogramm erfasst und in Tonnen (= 1000 kg) nachgewiesen. Hierbei handelt es sich um die Eigenmasse der Ware ohne Umschließungen. Für ausgewählte Warenarten wird gemäß dem Warenverzeichnis für die Außenhandelsstatistik die Menge zusätzlich in einer anderen, der sog. "Besonderen Maßeinheit" erfasst (z.B. je nach Warenart in Stück, Liter, Kubikmeter).

Werte

Entsprechend den internationalen Standards wird als Warenwert der Statistische Wert zu Grunde gelegt. Dies ist der Wert der Ware an der deutschen Außengrenze. Der Statistische Wert ergibt sich in der Regel aus dem in Rechnung gestellten Entgelt für eine Ware beim Kauf im Einfuhrgeschäft oder beim Verkauf einer Ware im Ausfuhrgeschäft, wobei eine Kostenabgrenzung frei deutscher Grenze vorzunehmen ist. Zölle, Steuern oder andere Abgaben sind nicht im Statistischen Wert enthalten. Bei Ein- und Ausfuhren nach Veredelung gilt als Wert der Ware der Warenwert vor Veredelung zuzüglich der Veredelungskosten und sonstiger Kosten frei Grenze. Handelt es sich um Warenverkehre, die unentgeltlich oder im Rahmen eines meldepflichtigen Miet- oder Leasinggeschäfts getätigt werden, so gilt als Wert der Marktpreis der Ware, der im Falle eines Kaufs / Verkaufs vermutlich erzielt worden wäre. Entsprechendes gilt auch für Warenlieferungen zwischen verbundenen Unternehmen, bei denen interne Verrechnungspreise angesetzt wurden.

Die veröffentlichten Werte in US-Dollar sind für die Ein- und Ausfuhr aus den Eurowerten nachträglich errechnet worden. Hierbei wurden die monatlichen Euro-Referenzkurse der Europäischen Zentralbank zugrunde gelegt.

Ein- und Ausfuhrarten

Die Außenhandelsstatistik weist Daten für die Ein- und Ausfuhr Deutschlands nach. Sie sind in folgende Ein- und Ausfuhrarten gegliedert:

Einfuhr:

- Einfuhr in den freien Verkehr
- Einfuhr zur aktiven Eigen- und Lohnveredelung
- Einfuhr nach passiver Veredelung
- Einfuhr auf Zolllager und Freizonen.

Ausfuhr:

- Ausfuhr aus dem freien Verkehr
- Ausfuhr nach aktiver Eigen- oder Lohnveredelung
- Ausfuhr zur passiven Veredelung
- Ausfuhr aus Zolllagern und Freizonen.

General- und Spezialhandel

Die Untergliederung nach Ein- und Ausfuhrarten ermöglicht die Darstellung des Außenhandels nach den Systemen des General- und des Spezialhandels.

Der Generalhandel umfasst alle nach Deutschland eingehenden und aus Deutschland ausgehenden Waren.

Der Spezialhandel umfasst dagegen im Wesentlichen nur die Waren, die zum Gebrauch, Verbrauch, zur Be- oder Verarbeitung in Deutschland eingehen und die Waren, die aus der Erzeugung und der Be- oder Verarbeitung in Deutschland stammen und ausgehen.

Im Spezialhandel sind im Unterschied zum Generalhandel nicht enthalten:

- die Einfuhren von Waren auf Lager,
- die Ausfuhren von Waren aus Lager.

Eingeschlossen im Spezialhandel sind jedoch:

- die Überführung (Einfuhren) aus Lager in den freien Verkehr oder die aktive Veredelung.

Neben den in den Rechtsgrundlagen festgelegten Konzepten und Definitionen (siehe Punkt 1.6) geben Dokumente auf EU- und internationaler Ebene Konzepte und Definitionen der Außenhandelsstatistik vor:

- Concepts and Definitions (UN)
- Eurostat Guidelines.

2.2 Nutzerbedarf

Außenhandelsstatistiken sind ein Schlüsselindikator für die Wirtschaftsentwicklung und somit ein wichtiges Instrument für zahlreiche öffentliche und private Entscheidungsträger. Sie ermöglichen beispielsweise nationalen und internationalen Behörden die Vorbereitung bi- und multinationaler Verhandlungen. Die Außenhandelsstatistiken helfen Unternehmen bei der Durchführung von Marktstudien und der Festlegung ihrer Handelsstrategie. Sie sind außerdem eine unverzichtbare Informationsquelle für Zahlungsbilanzstatistiken, die Volkswirtschaftlichen Gesamtrechnungen oder Konjunkturanalysen.

Wer verwendet Außenhandelsstatistiken wozu?

- die Europäische Kommission für die Planung der Agrar- und Handelspolitik in Europa, für den Abschluss von Handelsvereinbarungen in der Welthandelsorganisation, bei Embargos von bestimmten Waren und für die Beobachtung sensibler Warenströme
- die internationalen Organisationen, um die Wirtschaftslage eines Landes einzuschätzen
- der Staat, um die Wirtschaftspolitik für die einzelnen Bereiche festlegen zu können
- die Europäische Zentralbank sowie die Deutsche Bundesbank zur Erstellung der Zahlungsbilanzstatistiken
- die Bundesländer, um auf regionaler Ebene die Ausfuhr der Unternehmen zu fördern und zu unterstützen
- die Botschaften und Konsulate, die sich für die bilateralen Handelsbeziehungen interessieren
- die Wirtschaftsverbände, die regelmäßig detaillierte Berichte erhalten zur spezifischen Information ihrer Mitglieder
- jedes Unternehmen, das die Marktstellung seiner Produkte verfolgen möchte
- die Fachpresse und Medien zur Information eines breiten Publikums
- jeder, der sich für die Entwicklung des Außenhandels und die Stellung unseres Landes im internationalen Wettbewerb interessiert.

2.3 Nutzerkonsultationen

Die Interessen und Wünsche der Datennutzer werden auf verschiedenen Wegen berücksichtigt. Die Ressorts des Bundes und der Länder können über das nationale Gesetzgebungsverfahren direkt Einfluss auf die Außenhandelsstatistik nehmen. Allerdings werden Erhebungsprogramm und Rahmenbedingungen der Außenhandelsstatistik weitgehend durch EU-Vorschriften geregelt.

Auch über den Bund-Länderausschuss „Statistik“ können Nutzerinteressen artikuliert werden.

Im Fachausschuss „Handel“, der für den Bereich "Außenhandel" alle zwei Jahre unter Leitung des Statistischen Bundesamtes zusammenkommt, werden die Hauptnutzer der Außenhandelsstatistik (u.a. Ministerien, Verbände, Bundesbank, Statistische Landesämter) über aktuelle Entwicklungen informiert und um ihre Bewertung aus Nutzersicht gebeten. Außerdem werden von Zeit zu Zeit gezielte Nutzerbefragungen auf nationaler und auf EU-Ebene durchgeführt. Zuletzt wurde von Eurostat im Jahr 2007 eine EU-weite Befragung bei rd. 1900 Nutzern durchgeführt. Im September 2011 führte das LINK Institut für Markt- und Sozialforschung im Auftrag von Destatis eine Kundenzufriedenheitsbefragung durch.

3 Methodik

3.1 Konzept der Datengewinnung

Seit der Vollendung des Europäischen Binnenmarktes zum 1.1.1993 und dem damit verbundenen Wegfall der zollamtlichen Warenkontrollen an den Binnengrenzen der Mitgliedstaaten der Europäischen Union (EU) wird in der Außenhandelsstatistik erhebungstechnisch zwischen Extra- und Intrahandelsstatistik differenziert. Die Erfassung der Daten über die grenzüberschreitenden Warenbewegungen erfolgt im Grundsatz entweder klassisch über die Zollverwaltung (Extrahandel) oder im Wege einer direkten Firmenanmeldung (Intrahandel).

Die Extrahandelsstatistik erfasst den grenzüberschreitenden Warenverkehr Deutschlands mit den sogenannten Drittländern (Nicht-EU-Staaten).

Die Erhebung der Extrahandelsdaten erfolgt traditionell über die Zollverwaltung im Zeitpunkt der Erledigung der gesetzlich vorgeschriebenen Einfuhr- oder Ausfuhrförmlichkeiten im Rahmen des IT-Verfahrens ATLAS. Mit der Zollabwicklung werden gleichzeitig die zoll-, steuer-, außenwirtschaftsrechtlichen und außenhandelsstatistischen Formalitäten erledigt.

Die statistischen Meldungen sind damit integraler Bestandteil der Zollanmeldungen und werden von den Zollstellen auf Vollständigkeit sowie offensichtliche Fehler geprüft und täglich dem Statistischen Bundesamt übermittelt.

Jede einfuhr- und ausfuhrseitige Warenlieferung bedingt die Erledigung von Zollförmlichkeiten. Im Allgemeinen liefert daher der Einführer / Ausführer als Zollanmelder die statistischen Angaben. Die Anmeldungen können auch durch einen Bevollmächtigten (z.B. Spediteur) vorgenommen werden.

Die Intrahandelsstatistik erfasst den grenzüberschreitenden Warenverkehr Deutschlands mit den anderen Mitgliedstaaten der Europäischen Union (EU).

Hierbei handelt es sich um ein Erhebungssystem in Form einer Direktanmeldung durch die beteiligten Unternehmen. Das Intrastat-System ist u.a. durch eine enge Verknüpfung mit dem Umsatzsteuersystem gekennzeichnet, welches eine (indirekte) Kontrolle über die monatlich von den Unternehmen bei den Finanzämtern abzugebenden Umsatzsteuer-Voranmeldungen ermöglicht.

Meldepflichtig sind die am innergemeinschaftlichen Warenverkehr beteiligten umsatzsteuerpflichtigen Unternehmen. Zur Entlastung der Unternehmen ist eine Anmeldeschwelle festgelegt, unterhalb derer keine statistische Anmeldung erforderlich ist. Daneben sind bestimmte Warentransaktionen nicht meldepflichtig.

Ausgenommen von der Anmeldung zur Außenhandelsstatistik sind u.a. Warenbewegungen von geringer wirtschaftlicher Bedeutung sowie vorübergehende Warenein- und -ausfuhr (z.B. Messe- und Ausstellungsgut). Die Befreiungstatbestände sind in den jeweiligen Befreiungslisten für die beiden Erhebungssysteme erschöpfend aufgeführt.

Bei direkter Firmenbefragung (Intrastat-System) sind Unternehmen, deren innergemeinschaftliche Warenverkehre je Verkehrsrichtung (Eingang bzw. Versendung) im Vorjahr bzw. im laufenden Jahr den Wert von derzeit 500 000 Euro nicht übersteigen, von der Meldung befreit.

Nutzung alternativer Datenquellen:

In beiden Bereichen der Außenhandelsstatistik werden für die Erfassung bestimmter Warentransaktionen sog. alternative Datenquellen genutzt. Hierzu gehören Daten aus der Fischereistatistik, die vom Bundesamt für Ernährung und Landwirtschaft (BLE) für die Erfassung des grenzüberschreitenden Eigentumswechsels von Seeschiffen und Luftfahrzeugen als Ein-/Ausfuhr wird u.a. auf die Seeschiffsregister bei den Amtsgerichten und das Luftfahrzeugregister beim Luftfahrt-Bundesamt (LBA) als Kontrollinstrument zurückgegriffen. Das gleiche gilt für die Erfassung des sog. Lagerverkehrs (Zolllager und Freizonen) im Generalhandel, wo im Bereich der Freizonen unterstützend „Lagerübersichten“ genutzt werden, die bei den betreffenden Lagerhaltern zu führen sind. In der Intrahandelsstatistik wird die Vollständigkeit außerdem mit Daten aus der Umsatzsteuer-Voranmeldung überwacht, zusätzlich werden auf Basis der Umsatzsteuerdaten Zuschätzungen vorgenommen.

3.2 Vorbereitung und Durchführung der Datengewinnung

Die traditionelle Datenerhebung auf Vordrucken (Einheitspapier, Vordruck N) ist nahezu vollständig durch moderne, elektronische Meldeverfahren abgelöst worden.

Extrahandel:

Statistische Meldungen über Ein- und Ausfuhren im Warenverkehr mit Drittländern basieren auf den Zollanmeldungen. Im Rahmen von ATLAS (Automatisiertes Tarif- und Lokales Zoll-Abwicklungs-System) werden die für die Zollbehandlung erforderlichen Angaben (einschließlich der Statistikdaten) elektronisch der zuständigen Zollstelle übermittelt. Nach Auswertung durch die deutsche Zollverwaltung werden dem Statistischen Bundesamt die statistikrelevanten Daten täglich elektronisch übermittelt.

Für die wenigen nicht in ATLAS abgebildeten Zollverfahren leiten die Zollstellen die statistischen Exemplare der Vordrucke wie bisher an das Statistische Bundesamt weiter.

Intrahandel:

Die Übermittlung der statistischen Daten innerhalb des Intrastat-Erhebungssystems erfolgt überwiegend online via IDEV (Internet DatenErhebung im Verbund) oder eSTATISTIK.core (Common Online Rawdata Entry). Der Anmelder / Auskunftspflichtige kann zwischen mehreren Meldeformen wählen:

<https://www.destatis.de/DE/OnlineMelden/Aussenhandel/Intrahandel/Meldeformen/Meldeformen.html>

3.3 Datenaufbereitung

Extrahandel:

Die von der Zollverwaltung elektronisch übermittelten Daten werden nach Registrierung direkt in der Großrechenanlage verarbeitet. Die Extrahandelsbelege werden weitgehend maschinell gelesen und in den Verarbeitungsprozess übernommen. Ein Datenverarbeitungsprogramm unterzieht sämtliche Daten einer Vielzahl von verschiedenen Plausibilitätsprüfungen.

Die Durchführung solcher maschineller Plausibilitätskontrollen ergibt sich aus der Menge des zu bearbeitenden Materials und dem Qualitätsanspruch, der an diese Statistik gestellt wird. Die Plausibilitätskontrollen teilen sich in Schlüsselzahlkontrollen und Kombinationskontrollen.

Schlüsselzahlkontrollen zeigen Fehler wie fehlende oder falsche Codierungen der Waren, der Länderangaben, des Statistischen Wertes oder der Menge auf.

Bei den Kombinationskontrollen werden verschiedene Merkmale in Zusammenhang betrachtet und auf mögliche Fehler untersucht.

Beispiele:

- Warenart Bananen mit Ursprungsland Grönland
- übermäßig hohe bzw. niedrige Durchschnittswerte einer Warenart.

Die erfassten Daten werden nach Durchführung des maschinellen Prüfprogramms bearbeitet. Fragliche Fälle werden durch Rückfragen beim Anmelder / Auskunftspflichtigen geklärt und ggf. korrigiert. Erst wenn alle Daten plausibel sind, erfolgt die Freigabe zur Veröffentlichung.

Intrahandel:

Im Intrahandel werden die statistischen Daten ausschließlich online bzw. mit magnetischen Datenträgern angemeldet. Die Intrastatdaten werden wie im Extrahandel täglich in ein eigenes Leitungsnetz eingespielt und im Rahmen der "Automatisierten Sachbearbeitung" kontrolliert, korrigiert und für die Veröffentlichung vorbereitet.

Die Sicherung der Vollständigkeit der Intrahandelsmeldungen wird durch einen Abgleich mit den Umsatzsteuerdaten gewährleistet. Anhand der von der Steuerverwaltung übermittelten Daten der Unternehmen über deren innergemeinschaftliche Erwerbe und Lieferungen im Vergleich zu den im Statistischen Bundesamt erhobenen Meldedaten lässt sich feststellen, ob und inwieweit die auskunftspflichtigen Unternehmen ihrer Anmeldepflicht nachgekommen sind.

Bei Verletzung der Meldepflicht werden die betreffenden Unternehmen vom Statistischen Bundesamt aufgefordert, die fehlenden Meldungen nachzureichen bzw. die Ursachen für die Abweichungen aufzuklären. Bei Verstößen gegen die Meldepflicht können vom Statistischen Bundesamt gegen die betreffenden Unternehmen Ordnungswidrigkeitsverfahren eingeleitet und Bußgelder verhängt werden.

Zuschätzungen für den Handel unterhalb der Schwellen

Im Statistischen Bundesamt wird der Umfang des innergemeinschaftlichen Handels deutscher Unternehmen unterhalb der Anmeldeschwelle anhand der von der Steuerverwaltung übermittelten Daten der Unternehmen über deren innergemeinschaftliche Erwerbe und Lieferungen geschätzt. Die Zuschätzungen werden bezogen auf Länder, Bundesländer und Kapitelebene des Warenverzeichnisses für die Außenhandelsstatistik vorgenommen. Im Jahr 2013 belief sich der Intrahandel unterhalb der Schwelle auf 1,6 % des Gesamtwerts der Versendungen in die EU und auf 3,0 % der Eingänge aus anderen Mitgliedstaaten.

Zuschätzungen für Antwortausfälle

In der Extrahandelsstatistik sind normalerweise keine Antwortausfälle zu verzeichnen. Für die Intrahandelsstatistik werden die Antwortausfälle auf Unternehmensebene nach Partnerländern, Bundesländern und Kapiteln des Warenverzeichnisses für die Außenhandelsstatistik zugeschätzt. Die anfänglichen Zuschätzungen für Antwortausfälle betragen zur Zeit für die Versendungen 5,5% und für die Eingänge 8,5%. Diese Antwortausfälle werden sukzessive durch Nachmeldungen reduziert. Bei den endgültigen Daten für 2012 lagen die Restzuschätzungen für Antwortausfälle nur noch bei 0,4% für die Versendungen und 1,2% für die Eingänge.

Da die Zuschätzungen für Antwortausfälle nur bis auf die Zweisteller-Ebene des Warenverzeichnisses erfolgen, kann es auf der niedrigsten Detailebene nach achtstelligen Warennummern zu Untererfassungen kommen. Diese werden durch die Nachmeldungen der Unternehmen bis zu den endgültigen Daten weitgehend reduziert.

Schätzung des Statistischen Wertes

In der Intrahandelsstatistik werden die Statistischen Werte (bei Kaufgeschäften) oberhalb einer Schwelle (34 Millionen Euro bei den Eingängen, 46 Millionen Euro bei den Versendungen) direkt beim Auskunftspflichtigen erhoben. Für Meldungen, die von dieser Auskunftspflicht befreit sind, werden die Statistischen Werte anhand von Umrechnungsfaktoren, die je nach Ware variieren, aus den Rechnungswerten errechnet.

3.4 Preis- und Saisonbereinigung; andere Analyseverfahren

Bei der Saisonbereinigung werden die Kalendereinflüsse aus einer Statistik eliminiert, um das Niveau und die Grundrichtung einer Zeitreihe in Bezug auf langfristige Trends oder Konjunkturzyklen analysieren zu können. Im Statistischen Bundesamt wird das X-12-ARIMA-Verfahren zur Saisonbereinigung verwendet.

Die in den monatlichen Außenhandelsergebnissen enthaltene konjunkturelle Trendentwicklung wird zusätzlich mit Hilfe des "Berliner Verfahrens zur Zeitreihenanalyse, Version 4 (BV 4)" ermittelt.

Erläuterungen zur Zeitreihenanalyse sind auf unserer Homepage verfügbar (www.destatis.de > Methoden > Zeitreihenanalyse).

3.5 Beantwortungsaufwand

In der Statistik des innergemeinschaftlichen Handels (Intrastat) wurde zur Entlastung insbesondere der kleinen und mittleren Unternehmen eine Anmeldeschwelle eingeführt. Derzeit sind alle Unternehmen, deren Warenverkehr im vorangegangenen oder im laufenden Jahr den Wert von 500 000 Euro je Lieferrichtung nicht übersteigt, von der Statistikmeldung befreit. Das sind fast 90% der im innergemeinschaftlichen Handel tätigen Unternehmen. Aufgrund abgesenkter Abdeckungsgrade wird voraussichtlich im Jahr 2015 die Meldeschwelle erhöht.

Daneben gibt es weitere Vereinfachungen. So wird etwa bei Warennummern, für die eine „besondere Maßeinheit“ (z.B. Stück oder Liter) definiert ist, auf die Angabe der Menge in kg verzichtet. In bestimmten Fällen (Anmeldung von vollständigen Fabrikationsanlagen, Zusammenstellungen (Sortimente) verschiedener Waren) kann eine vereinfachte Warenklassifizierung angewendet werden. Weitere Vereinfachungen speziell in der Intrahandelsstatistik sind zurzeit in der Diskussion.

Im Rahmen einer Initiative von Eurostat mit dem Namen "Single Market Statistics" (SIMSTAT) sollen die zur Intrahandelsstatistik meldenden Unternehmen entlastet werden. Die Grundidee von SIMSTAT basiert auf dem sog. "Einstromverfahren". Danach wird auf die Erhebung der Wareneingänge ganz oder teilweise verzichtet. Stattdessen wird auf die spiegelbildlichen Versendungsdaten der Partnerländer zurückgegriffen. Die Mitgliedstaaten können dieses Konzept flexibel umsetzen. Es bleibt den Mitgliedstaaten überlassen, ob und in welchem Umfang sie von den Versendungsdaten der Partnerländer Gebrauch machen. Auch ein allmählicher Übergang auf den Versendungsdaten wird so ermöglicht. Durch den Verzicht auf die Erhebung einer Lieferichtung soll der Meldeaufwand für Intrastat um 30 bis 50% verringert werden.

Die Angaben zur Statistik des Handels mit Drittländern (Extrastat) werden „sekundärstatistisch“ aus den Zollanmeldungen für Ein- und Ausfuhren gewonnen. Der größte Teil der dortigen Angaben wird auch für Zollzwecke benötigt. Insofern resultieren spezifische Belastungen durch die Statistik hier nur aus der Erhebung der wenigen, ausschließlich für statistische Zwecke benötigten Merkmale.

Auf der Grundlage des Standardkosten-Modells (SKM) hat das Statistische Bundesamt die Kosten errechnet, die den Auskunftpflichtigen durch die Intra- und Extrahandelsstatistik entstehen.

Für die Intrahandelsstatistik wurden Kosten in Höhe von rund 87 Millionen Euro pro Jahr und für die Extrahandelsstatistik von rund 97 Millionen Euro pro Jahr ermittelt. Die Extrahandelsstatistik ist wie bereits erwähnt als "Sekundärstatistik" konzipiert und die Meldung zum Zeitpunkt des Grenzübertritts einer Ware beim Zoll verpflichtend. Nur wenige Merkmale dienen rein statistischen Zwecken. Die Höhe der Kosten für die Extrahandelsstatistik basiert darauf, dass die Kosten zwischen Zoll und Statistik aufgeteilt wurden.

4 Genauigkeit und Zuverlässigkeit

4.1 Qualitative Gesamtbewertung der Genauigkeit

Die Erhebung der Außenhandelsstatistiken ist als Totalerhebung konzipiert. Im Extrahandel (Handel mit Nicht-EU-Mitgliedstaaten) werden aufgrund der engen Bindung an die Zollförmlichkeiten nahezu 100% aller Ein- und Ausfuhren Deutschlands erfasst. Die sekundärstatistische Erfassung garantiert eine hohe Qualität.

Die Qualität der Intrahandelsstatistik wird durch Antwortausfälle beeinflusst, die aber durch Schätzungen so weit wie möglich ausgeglichen werden (siehe Punkt 3.3).

4.2 Stichprobenbedingte Fehler

- entfällt -

4.3 Nicht-stichprobenbedingte Fehler

Systematische Fehler durch Mängel in der Erfassungs- / Auswahlgrundlage:

Die Extrahandelsstatistik ermöglicht eine nahezu 100 prozentige Erfassungsquote; die Intrahandelsstatistik deckt wertmäßig mindestens 97% der Ausfuhren und 93% aller Einfuhren ab.

Verzerrungen durch Antwortausfälle auf Ebene der Einheiten und Merkmale:

In der Extrahandelsstatistik sind normalerweise keine Antwortausfälle zu verzeichnen. Für die Intrahandelsstatistik werden die Antwortausfälle auf Unternehmensebene (unit-non-response) nach Partnerländern, Bundesländern und Kapiteln des Warenverzeichnisses für die Außenhandelsstatistik zugeschätzt. Für andere Warenklassifikationen werden die Zuschätzungen nicht nach einzelnen Waren aufgegliedert. Die anfänglichen Zuschätzungen für Antwortausfälle betragen zur Zeit für die Versendungen 5,5% und für die Eingänge 8,5%. Diese Antwortausfälle werden durch sog. Mahnaktionen bis zu den endgültigen Daten reduziert. Bei den endgültigen Daten für das Jahr 2012 lagen die Restzuschätzungen für Antwortausfälle nur noch bei 0,4% für die Versendungen und 1,2% für die Eingänge.

Da die Zuschätzungen für Antwortausfälle nur bis auf die Zweisteller-Ebene des Warenverzeichnisses erfolgen, kann es auf der niedrigsten Detailebene nach achtstelligen Warennummern zu Untererfassungen kommen. Diese werden durch die Nachmeldungen der Unternehmen bis zu den endgültigen Daten weitgehend reduziert.

Aufgrund einer verbesserten Eingangskontrolle im Bereich der Intrahandelsstatistik konnten die Zuschätzfaktoren in den letzten Jahren kontinuierlich gesenkt werden.

Verzerrungen durch Mess- und Aufbereitungsfehler:

Immer wieder werden Fehler der Anmelder / Auskunftspflichtigen bei der Angabe der statistischen Merkmale festgestellt. So bereitet die warensystematische Zuordnung bei einer Klassifikation wie dem Warenverzeichnis für die Außenhandelsstatistik mit rund 9 400 unterschiedlichen Warennummern Probleme. Es kann sein, dass der Importeur oder Exporteur seine Ware einer falschen Warennummer zuordnet. Auch bei anderen statistischen Merkmalen, wie z.B. dem Partnerland, sind teilweise fehlerhafte Angaben festzustellen.

Durch umfangreiche Plausibilitätsprüfungen werden diese Fehler weitgehend eliminiert. Auch neue Instrumente im Rahmen der "Automatisierten Sachbearbeitung Außenhandel" kommen hierbei verstärkt zur Anwendung. Neben der Prüfung von Einzeldatensätzen auf Ihre Plausibilität wurde eine "output-orientierte" Plausibilitätsprüfung installiert, die die Prüfung von Veröffentlichungsergebnissen nach verschiedenen Merkmalen unterstützt.

4.4. Revisionen

4.4.1 Revisionsgrundsätze

Die Außenhandelsergebnisse werden nach der ersten Veröffentlichung mehrmals revidiert.

Ab dem Berichtsjahr 2011 werden die Außenhandelsergebnisse entsprechend den Qualitätsvorgaben der Europäischen Union (EU) monatlich revidiert. Die erste Revision eines Monats findet zusammen mit der Aufbereitung des zweiten Folgemonats statt. Insgesamt werden für jeden Monatsbericht sechs aufeinanderfolgende monatliche Revisionen durchgeführt. Im Oktober des Folgejahres erfolgt noch eine abschließende Revision der Jahresergebnisse. Die Ergebnisse werden dann - wie bisher - als endgültig betrachtet. Eine Übersicht im Internet informiert über die Zeitpunkte der Revisionen:

<https://www.destatis.de/DE/ZahlenFakten/GesamtwirtschaftUmwelt/Aussenhandel/UebersichtMonatlicheRevisionen.html>

4.4.2 Revisionsverfahren

Im laufenden Kalenderjahr bzw. im Vorjahr werden die anfänglichen Zuschätzungen durch Nachmeldungen ersetzt. Nach rund sechs Revisionen sind die geforderten Abdeckungsgrade erreicht.

Die Zuschätzungen auf Kapitelebene werden durch Nachmeldungen auf der Ebene der achtstelligen Warennummern ersetzt, so dass die Außenhandelsergebnisse auf Detailebene mit jeder Revision qualitativ besser werden.

4.4.3 Revisionsanalysen

Die anfänglichen Zuschätzungen für Antwortausfälle im Intrahandel (5,5% bei den Versendungen, 8,5% bei den Eingängen) werden aufgrund von Nachmeldungen mit jeder Revision reduziert. Dadurch wird die Qualität der Außenhandelsstatistik auf Detailebene schrittweise monatlich verbessert.

Die durchschnittliche Reduzierung der Zuschätzungen sah wie folgt aus:

Versendung:

- Erstveröffentlichung: 5,5%
- 1. Revision: 3,8%
- 2. Revision: 2,9%
- 3. Revision: 2,2%
- 4. Revision: 1,7%
- 5. Revision: 1,4%
- 6. Revision: 1,1%

Eingang:

- Erstveröffentlichung: 8,5%
- 1. Revision: 5,9%
- 2. Revision: 4,6%
- 3. Revision: 3,8%
- 4. Revision: 3,2%
- 5. Revision: 2,7%
- 6. Revision: 2,4%

Die Jahresrevision 2012 reduzierte die Zuschätzungen auf 0,4% für die Versendungen und 1,2% für die Eingänge.

5 Aktualität und Pünktlichkeit

5.1 Aktualität

Gemäß der Verordnung (EG) Nr. 471/2009 des Europäischen Parlaments und des Rates haben die Mitgliedstaaten die monatlichen Ergebnisse ihres Warenverkehrs mit Drittländern der Kommission (Eurostat) spätestens 40 Tage nach Ablauf des Berichtszeitraums zu übermitteln.

Für den Intrahandel wird in der Verordnung (EG) Nr. 638/2004 der Kommission geregelt, dass die Mitgliedstaaten die aggregierten Ergebnisse (Gesamtwert, Aufteilung nach Eurozone und Nicht-Eurozone und Aufteilung der Nicht-Eurozone anhand der Abschnitte des Internationalen Warenverzeichnisses für den Außenhandel, SITC Revision 4) des Intrahandels der Kommission (Eurostat) spätestens nach 40 Tagen und die Detaillerggebnisse spätestens nach 70 Tagen zu übermitteln haben.

Das Statistische Bundesamt veröffentlicht jeden Monat die ersten deutschen Außenhandelsergebnisse unterteilt nach dem Handel mit der EU, der Eurozone und Drittländern in Form einer Pressemitteilung. Die Termine für diese Pressemitteilungen können für ein ganzes Jahr im Voraus dem Veröffentlichungskalender im Internet entnommen werden:

<https://www.destatis.de/DE/PresseService/Presse/Terminvorschau/Terminvorschau.html>

5.2 Pünktlichkeit

Die Veröffentlichungstermine für ein ganzes Kalenderjahr stehen im Voraus fest. Bisher wurden diese Termine immer eingehalten.

6 Vergleichbarkeit

6.1 Räumliche Vergleichbarkeit

Die Außenhandelsstatistik basiert auf Verordnungen der Europäischen Union und wird in allen Mitgliedstaaten nach den gleichen Konzepten und Definitionen durchgeführt. Entsprechend sind die Ergebnisse grundsätzlich EU-weit vergleichbar.

Die Vergleichbarkeit der Außenhandelsstatistiken kann einseitig dadurch beeinträchtigt werden, dass unterschiedliche Partnerlandangaben veröffentlicht werden. Vom Statistischen Bundesamt wird grundsätzlich das Ursprungsland einer Ware als Partnerland angegeben. Eurostat verwendet das Ursprungsland im Handel mit Nicht-EU-Mitgliedstaaten und das Versendungsland im Handel mit EU-Mitgliedstaaten.

Vom Ursprungslandprinzip weicht das Statistische Bundesamt lediglich bei der Erstellung der ersten monatlichen Pressemitteilung ab. Für diese Pressemitteilung wird für die Bildung der Ländergruppen (EU-Mitgliedstaaten, Eurozone, Nicht-Eurozone, Drittländer) das Versendungslandkonzept von Eurostat angewendet.

Der Vergleich mit Außenhandelsergebnissen von Drittländern (Nicht-EU-Mitgliedstaaten) kann durch unterschiedliche Konzepte eingeschränkt sein.

Weitere Informationen zu Ursachen von Asymmetrien in den Außenhandelsstatistiken können dem „Infoblatt Außenhandel - Ursachen für Asymmetrien in den Außenhandelsstatistiken“ entnommen werden. Dieses Infoblatt steht im Internet (www.destatis.de) unter den Publikationen für den Außenhandel als Download zur Verfügung.

6.2 Zeitliche Vergleichbarkeit

Die Vergleichbarkeit über die Zeit hinweg ist ein weiterer wichtiger Qualitätsaspekt. Unter anderem haben Änderungen von Definitionen, dem Erfassungsgrad oder von Methoden Auswirkungen auf die Vergleichbarkeit der Ergebnisse verschiedener Zeitpunkte.

Durch die Umstellung der Erhebungspraxis mit Einführung der Intrahandelsstatistik im Jahr 1993 kam es insbesondere in der Anfangszeit zu einer Untererfassung des Außenhandels. Für die nach Ländern aufgegliederten Ergebnisse gibt es seit 1994 Zuschätzungen für diese Antwortausfälle, seit 1995 gibt es zusätzlich Zuschätzungen für den Handel unterhalb der Anmeldeschwelle. Da die Zuschätzungen nicht auf Waren verteilt werden, ist die Vergleichbarkeit über die Zeit vor allem zwischen dem Jahr 1992 und 1993 auf dieser Ebene durch die Einführung von Intrastat 1993 und die danach erzielte geringere Erfassungsquote eingeschränkt. Aber auch die Anhebung der Anmeldeschwelle im Jahr 1999 (von 200 000 DM auf 200 000 Euro), im Jahr 2005 (von 200 000 Euro auf 300 000 Euro), im Jahr 2009 (von 300 000 Euro auf 400 000 Euro) und im Jahr 2012 auf 500 000 Euro führte zu einer geringfügigen Verringerung der Erfassungsquote.

Änderungen im Erhebungsgebiet gab es in den Jahren 1959 (Eingliederung des Saarlands) und 1990 (Wiedervereinigung).

Auf Detailebene sind durch jährliche Warennummeränderungen die Ergebnisse teilweise nur eingeschränkt vergleichbar. Auch bei anderen Warenklassifikationen gab es Brüche in der zeitlichen Abfolge:

- GP: ab 2008 (endgültig) Verwendung der GP-2009
- EGW: ab 2002 liegt die aktuelle Version vor
- SITC: Revision 4 im Jahr 2007.

7 Kohärenz (Bezüge zu anderen Statistiken)

7.1 Statistikübergreifende Kohärenz

Die Kohärenz mit anderen Erhebungen sagt aus, inwieweit sich verschiedene Statistiken gemeinsam nutzen lassen.

Informationen zum Außenhandel findet man nicht nur in den Außenhandelsstatistiken, sondern auch in den Volkswirtschaftlichen Gesamtrechnungen (VGR), Wirtschaftsstatistiken und Zahlungsbilanzen, die aufeinander Bezug nehmen müssen.

Allerdings folgt die Erhebung der Daten und die Erstellung der oben erwähnten Statistiken Empfehlungen (Quellen und Methoden) unterschiedlicher internationaler Organisationen wie z. B. Eurostat, Internationaler Währungsfonds (IWF), Organisation für Wirtschaftliche Zusammenarbeit und Entwicklung (OECD), Vereinte Nationen (UNO), Welthandelsorganisation (WTO).

Ausgangsmaterial der Außenhandelsdaten der Zahlungsbilanzstatistik ist der in der Außenhandelstatistik erfasste Spezialhandel. Dieser umschließt alle physischen grenzüberschreitenden Warentransaktionen mit Handelscharakter. Er wird mit dem sogenannten Statistischen Wert, also dem Wert der Ware frei Grenze des Erhebungsgebiets, der die bis zur Grenze anfallenden Transport-, Versicherungs- und Nebenkosten mit einschließt, erfasst. Das bedeutet, dass Ausfuhren mit ihrem fob-Wert und Einfuhren mit ihrem cif-Wert erfasst werden.

Im Gegensatz dazu bildet nach den Regeln des Internationalen Währungsfonds im Warenkonto der Zahlungsbilanz der Eigentumswechsel das grundlegende Erfassungskriterium; dabei sind die Warenströme mit ihrem Wert an der Grenze des Ausfuhr- (Ursprungs-)landes anzusetzen, mit der Folge, dass sowohl die Einfuhren als auch die Ausfuhren mit ihrem fob-Wert berücksichtigt werden. Es bedarf deshalb einer Reihe von Korrekturen des Spezialhandels („Ergänzungen zum Warenverkehr“) die aus Zusetzungen und Absetzungen bestehen um die Leistungsbilanz der Bundesbank zu errechnen.

Die Berechnung der Außenhandelsdaten der Volkswirtschaftlichen Gesamtrechnung geht von den in der Außenhandelstatistik erfassten Zahlen des Generalhandels aus. Im Unterschied zum Spezialhandel sind hier auch die Einfuhren auf Lager und die Ausfuhren aus Lager mit erfasst. Für die Volkswirtschaftliche Gesamtrechnung werden die von Ausländern auf deutsche Zolllager genommenen und wieder ausgeführten Waren abgesetzt. Darüber hinaus werden die Einfuhren - wie für die Zahlungsbilanz - in fob-Werte umgerechnet.

7.2 Statistikinterne Kohärenz

Die Außenhandelsstatistik ist intern kohärent.

Auftretende Differenzen bei einzelnen Tabellen sind rundungsbedingt.

Lediglich bei der Erstellung der ersten monatlichen Pressemitteilung weicht das Statistische Bundesamt vom Ursprungslandprinzip ab. Für diese Pressemitteilung wird für die Bildung der Ländergruppen (EU-Mitgliedstaaten, Eurozone, Nicht-Eurozone, Drittländer) das Versendungslandkonzept von Eurostat angewendet. Aus diesem Grund weichen die hier gebildeten Ländergruppen von den nach dem Ursprungslandprinzip errechneten Ländergruppen ab. Die in der Pressemitteilung für EU, Eurozone und Nicht-Eurozone abgebildeten Daten liegen regelmäßig über den Daten für die gleichen Ländergruppen nach dem Ursprungsland, während die Zahlen für die Drittländer in der Pressemitteilung unter den Zahlen für Ländergruppe Drittländer nach dem Ursprungslandprinzip liegen.

Die Außenhandelsstatistiken können nach unterschiedlichen Konzepten erhoben werden. Für die Datenlieferungen an Eurostat schreibt die EU den Mitgliedstaaten das Spezialhandelskonzept vor. Die Vereinten Nationen (UN) empfehlen, das Generalhandelskonzept anzuwenden. In Deutschland sind Daten nach Spezial- und Generalhandelskonzept verfügbar.

7.3 Input für andere Statistiken

Die Ergebnisse der Außenhandelsstatistik finden insbesondere Verwendung im Rahmen der Volkswirtschaftlichen Gesamtrechnungen des Bundes und der Bundesländer, der Zahlungsbilanzstatistik der Deutschen Bundesbank und der Europäischen Zentralbank sowie der Preisstatistik (Außenhandelspreise) zur Festlegung des Wägungsschemas.

8 Verbreitung und Kommunikation

8.1 Verbreitungswege

Die ersten monatlichen Gesamtzahlen (Einfuhr, Ausfuhr, Saldo) liegen in Form einer Pressemitteilung knapp 40 Tage nach Ablauf eines Monats vor. Außerdem erscheinen Pressemitteilungen zu besonderen Anlässen.

Auf den Internetseiten (www.destatis.de) unter dem Thema "Außenhandel" sind verschiedene Eckdaten zum deutschen Außenhandel veröffentlicht:

Gesamtentwicklung: Gesamtentwicklung des deutschen Außenhandels ab 1950; Außenhandel nach Bundesländern; Monatsdaten unter "Konjunkturindikatoren"; Lange Reihen "Einfuhr, Ausfuhr, Saldo", Einfuhr nach Gütergruppen, Ausfuhr nach Gütergruppen

Handelspartner: Rangfolge der Handelspartner im Außenhandel

Handelswaren: Einfuhr und Ausfuhr nach Güterabteilungen; Monatliche Erdgasimporte; Monatliche Rohölimporte

Handelskennzahlen: Verschiedene Handelskennzahlen vor dem Hintergrund der fortschreitenden Globalisierung

Unter dem Punkt "Publikationen" kann kostenfrei die Fachserie 7 Reihe 1 "Zusammenfassende Übersichten für den Außenhandel" abgerufen werden. Die Monatsveröffentlichung enthält die wichtigsten Ein- und Ausfuhrzahlen sowie Übersichten über Außenhandelsvolumen und -indizes sowie kalender- und saisonbereinigte Daten. Der Jahresbericht mit erweitertem Tabellenprogramm enthält u.a. auch Tabellen über den Generalhandel.

Gemeinsam mit der Bundesbank wird jährlich die Veröffentlichung "Außenhandel und Dienstleistungsverkehr der Bundesrepublik Deutschland mit dem Ausland" erstellt. Sie führt Daten des Statistischen Bundesamtes und der Deutschen Bundesbank zu einer integrierten Darstellung des Außenhandels mit Waren und Dienstleistungen zusammen.

Über die Auskunftsdatenbank GENESIS-Online können monatliche und jährliche Außenhandelsergebnisse nach verschiedenen Warenklassifikationen in unterschiedlichen Datenformaten (xls, csv, html) abgerufen werden.

In unregelmäßigen Abständen werden Sonderveröffentlichungen erstellt (z.B. "Deutscher Außenhandel vor der EU-Erweiterung" und "Export, Import, Globalisierung - Deutscher Außenhandel und Welthandel, 1990 bis 2008"). Außerdem enthält das Statistische Jahrbuch die wichtigsten Außenhandelsdaten.

Globalisierungsindikatoren beleuchten unterschiedliche Aspekte der zunehmenden internationalen wirtschaftlichen Verflechtungen aus deutscher Sicht. Sie messen nicht nur die allgemeine Bedeutung der Exportwirtschaft sowie die Export- und Importabhängigkeit sondern geben auch Auskunft über grenzüberschreitende Unternehmensverbindungen, Außenhandelspreise sowie zu Verkehrs- und Umweltthemen (www.destatis.de > Zahlen & Fakten > Indikatoren > Globalisierungsindikatoren).

Die grafische Darstellung der Indikatoren wird durch Tabellen und Definitionen ergänzt. Die einzelnen Indikatoren werden je nach Datenlage laufend aktualisiert.

8.2 Methodenpapiere / Dokumentation der Methodik

Einen Überblick über die Methoden, Erhebung und Aufbereitung der Außenhandelsstatistik bietet eine Informationsbroschüre.

Sie ist über das Internet unter dem Punkt "Außenhandel" > "Publikationen" abrufbar. Hier finden sich auch weitere Methodenpapiere zum Thema Außenhandel:

- Vergleichende Betrachtung der Ausfuhren und des Auslandsumsatzes im Produzierenden Gewerbe
- Weiterentwicklung der internationalen Handelsstatistiken
- Infoblatt Außenhandel - Ursachen für Asymmetrien in den Außenhandelsstatistiken
- Methodik zur Berechnung der deutschen Export-Performance.

Fachaufsätze in „Wirtschaft und Statistik“: In der monatlich vom Statistischen Bundesamt herausgegebenen Publikation „Wirtschaft und Statistik“ erscheinen mehrmals im Jahr Aufsätze mit Hintergrundinformationen und Entwicklungen zu Ergebnissen und Methoden der Außenhandelsstatistik.

Nähere Einzelheiten zum Ausfüllen der Anmeldungen finden sich in der Intrastat-Ausfüllanleitung bzw. im "Merkblatt zum Einheitspapier", das über die Homepage der Zollverwaltungen (www.zoll.de) abgerufen werden kann.

8.3 Richtlinien der Veröffentlichung

Die Veröffentlichungstermine für die ersten Außenhandelsergebnisse eines Monats in Form einer Pressemitteilung werden im Veröffentlichungskalender der Pressestelle festgehalten und im Internet veröffentlicht:

<https://www.destatis.de/DE/PresseService/Presse/Terminvorschau/Terminvorschau.html>

Über 95% aller Außenhandelsdaten stehen den Nutzern allgemein zugänglich in GENESIS-Online zur Verfügung. Damit haben alle Nutzer gleichzeitig nach der Veröffentlichung der aktuellsten Monatsdaten kostenfreien Zugang zu den wichtigsten Außenhandelsergebnissen.

Daten, die nicht in Genesis-Online verfügbar sind, wie z.B. Außenhandelsergebnisse nach Verkehrszweigen oder Ein- und Ausfuhrarten, können Nutzer als csv- oder txt-Datei gegen Kostenerstattung bestellen. Ansprechpartner hierfür ist das Infoteam-Außenhandel, Tel.: +49 611 75 2481, Kontaktformular: www.destatis.de/kontakt.

9 Sonstige fachstatistische Hinweise

Neben den tatsächlichen Werten veröffentlicht die Außenhandelsstatistik auch das sog. Volumen und verschiedene Indizes.

Das Volumen wird durch Multiplikation der Menge des Berichtsmonats (je Warennummer und Ländergruppe) mit dem Durchschnittswert des Basisjahres (je Warennummer und Ländergruppe) ermittelt. Die benötigten Basisdurchschnittswerte werden durch Division der tatsächlichen Werte des Basisjahres (je Warennummer und Ländergruppe) durch die dazugehörigen Mengen berechnet. Das Volumen gibt an, wie groß die Einfuhren bzw. Ausfuhren im Berichtszeitraum gewesen wären, wenn die Durchschnittswerte des Basisjahres konstant geblieben wären. Der Index der tatsächlichen Werte stellt die Entwicklungen der nominalen Werte gegenüber dem Basiszeitraum dar.

Der Index des Volumens (nach Laspeyres) gibt die von Durchschnittswertveränderungen bereinigte Außenhandelsentwicklung wieder. Der Index der Durchschnittswerte (nach Paasche) gibt Auskunft über die Bewegung der Einfuhr- und Ausfuhrdurchschnittswerte auf der Grundlage der Grenzübergangswerte.

Die Terms of Trade geben an, wie sich die Kaufkraft einer Exporteinheit, gemessen in Importeinheiten im Vergleich zum Basisjahr verändert hat.

Indexformeln:

- Volumen:

$$\text{Vol}_{0,t} = \sum p_0 * q_t$$

- Index der tatsächlichen Werte:

$$V = \frac{V_t}{V_0} = \frac{\sum p_t * q_t}{\sum p_0 * q_0}$$

- Index des Volumens (nach Laspeyres)

$$L_{0,t}(Q) = \frac{\sum p_0 * q_t}{\sum p_0 * q_0}$$

- Index der Durchschnittswerte (nach Paasche)

$$P_{0,t}(P) = \frac{\sum p_t * q_t}{\sum p_0 * q_t}$$

- Terms of Trade (reales Austauschverhältnis)

$$ToT = \frac{P_{0,t}^{ex}}{P_{0,t}^{im}}$$

p = Durchschnittswert je Warennummer und Ländergruppe

q = Menge je Warennummer und Ländergruppe

o = Basiszeitraum

t = Berichtszeitraum

Hinweise für die Fachserie 7 Reihe 1

Die Angaben für die Jahre 2013 und 2014 stellen vorläufige Ergebnisse dar.

Die Ländergruppe "Drittländer" beinhaltet auch den "Schiffs- und Luftfahrzeugbedarf".

Die Tabellen 8.1 und 8.2 "Einfuhr nach Bundesländern" enthalten Ergebnisse des Generalhandels, alle anderen Tabellen Ergebnisse des Spezialhandels.

Monatliche Revisionen:

Die vorliegende Veröffentlichung wird nur mit dem ersten Veröffentlichungsstand eines Monats erstellt. Revisionen werden erst im nächsten Berichtsheft berücksichtigt. Dadurch können die in dieser Veröffentlichung enthaltenen Ergebnisse von anderen verbreiteten Außenhandelsergebnissen abweichen. Die jeweils aktuellsten Ergebnisse erhalten Sie über unsere Online-Datenbank "Genesis-Online". Zu jeder in dieser Publikation enthaltenen Tabelle haben wir die jeweils entsprechende Tabellenbezeichnung in Genesis-Online bzw. Zeitreihenbezeichnung (für registrierte Nutzer) aufgeführt.

Informationen zu Genesis-Online erhalten Sie unter www.destatis.de/genesis auf der Hilfeseite.

Erläuterungen zu Verkehrszweigen

Für die Darstellung der Außenhandelsergebnisse nach Verkehrszweigen ergeben sich einige Besonderheiten:

Die Erhebung der Außenhandelsstatistik gliedert sich mit der Einführung des EU-Binnenmarktes seit 1993 in die Bereiche "Intrahandel" (Handel mit EU-Mitgliedstaaten) und "Extrahandel" (Handel mit Nicht-EU-Mitgliedstaaten = Drittländer).

Intrahandel und Extrahandel ergeben den Außenhandel.

Grundsätzlich werden Ergebnisse der Außenhandelsstatistik in der Gliederung des Außenhandels veröffentlicht.

Im Bereich der Veröffentlichungen nach Verkehrszweigen wird von diesem Prinzip abgewichen.

Hier ist nur ein getrennter Nachweis von Extrahandel und Intrahandel sinnvoll.

Im Intrahandel wird der "**Verkehrszweig an der deutschen Grenze**" erhoben, während im Extrahandel der Verkehrszweig an der EU-Außengrenze erfasst wird.

Eine Addition von Intra- und Extrahandel ergibt damit in vielen Fällen keine sinnvolle Aussage.

Anhand einiger Beispiele soll verdeutlicht werden, welcher Verkehrszweig nachgewiesen wird:

1. Ausfuhr (Versendung) von Deutschland in die Niederlande

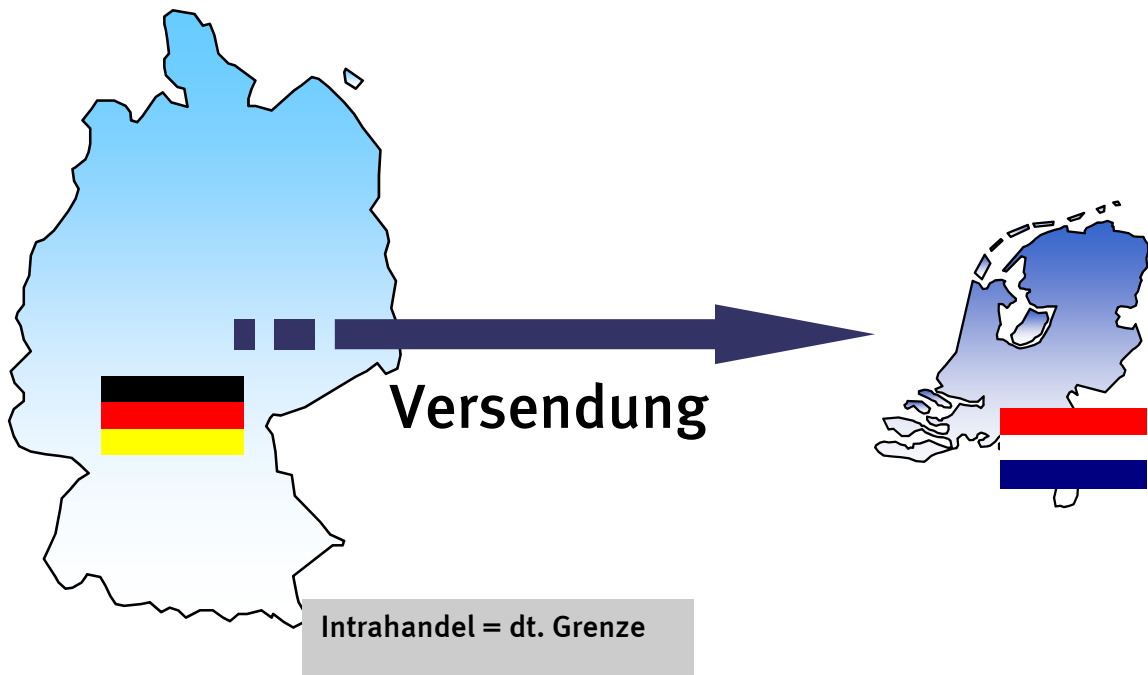

2. Versendung in die Niederlande mit anschließender Verzollung in den Niederlanden und Ausfuhr in die Vereinigten Staaten

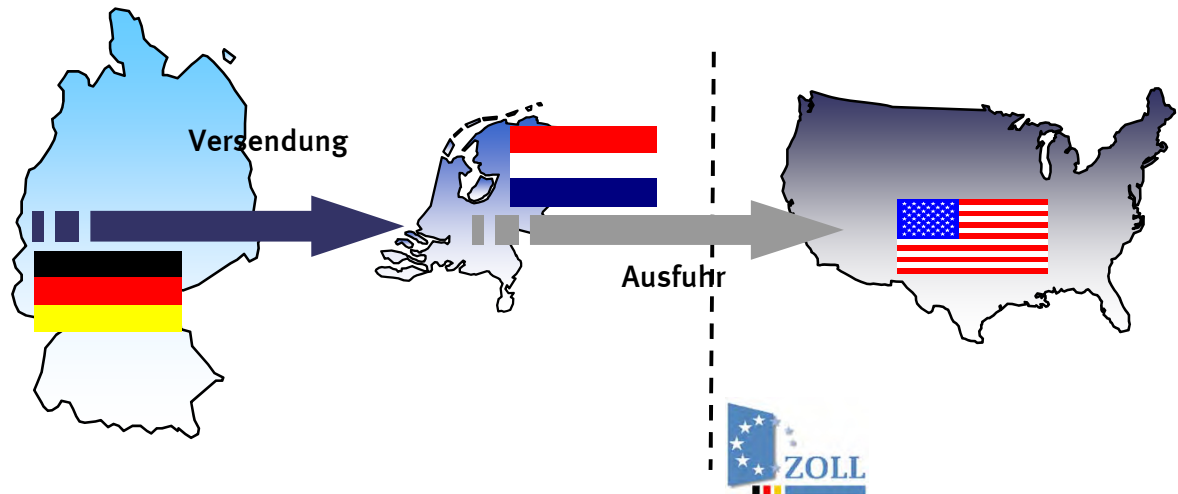

Intrahandel = dt. Grenze (BLD = NL; Vz. = Straße)

In der deutschen Statistik nachgewiesen wird in diesem Fall der Verkehrszeit an der deutschen Grenze und das Bestimmungsland Niederlande.

3. Ausfuhr in die Vereinigten Staaten (Verzollung in Deutschland)

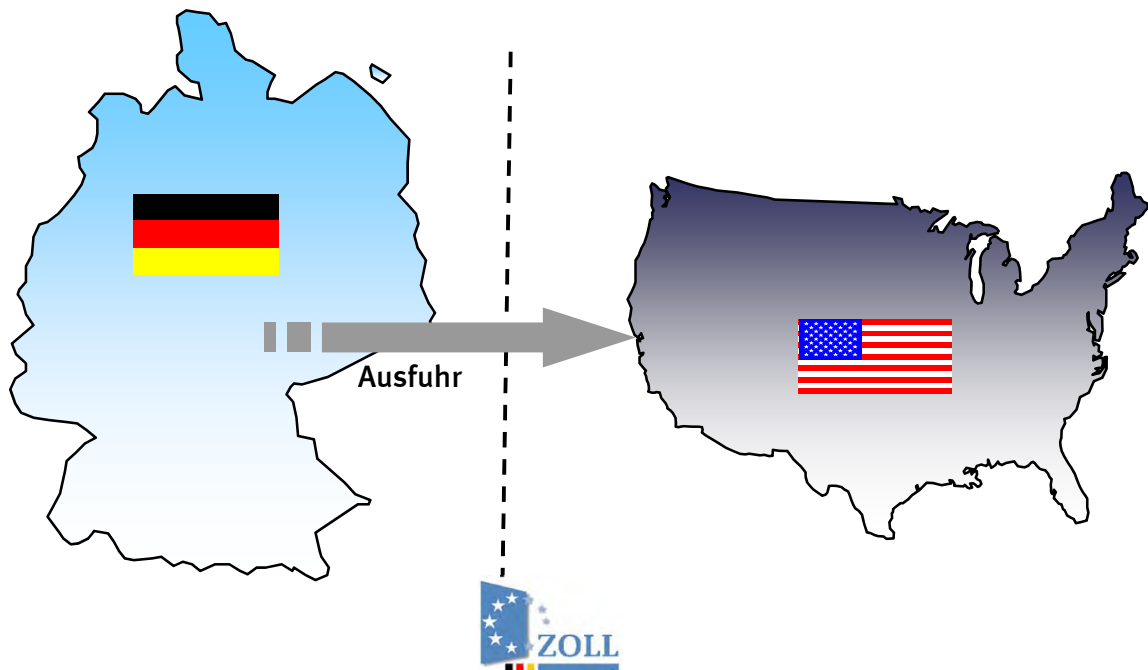

Extrahandel = EU-Außengrenze = dt. Grenze

4. Ausfuhr in die Vereinigten Staaten über die Niederlande (Verzollung in Deutschland)

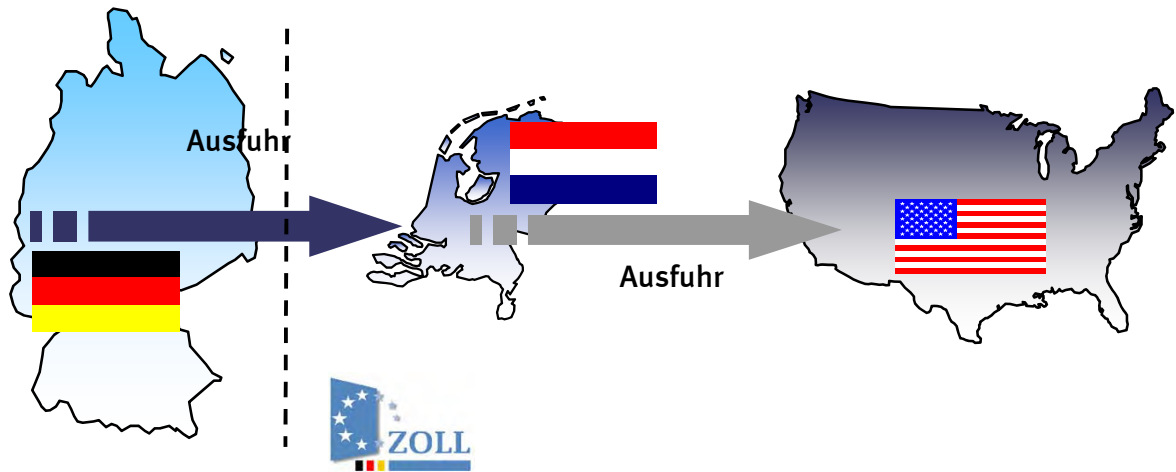

Extrahandel = EU-Außengrenze \neq dt. Grenze

In der deutschen Statistik wird in diesem Fall eine Ausfuhr in die Vereinigten Staaten mit dem Verkehrsweig an der EU-Außengrenze (z.B. Seeverkehr) nachgewiesen. Wie die Waren über die deutsche Grenze in die Niederlande gekommen sind, wird nicht erfasst.

5. Einfuhr aus den Vereinigten Staaten (Verzollung an der EU-Außengrenze = Niederlande)

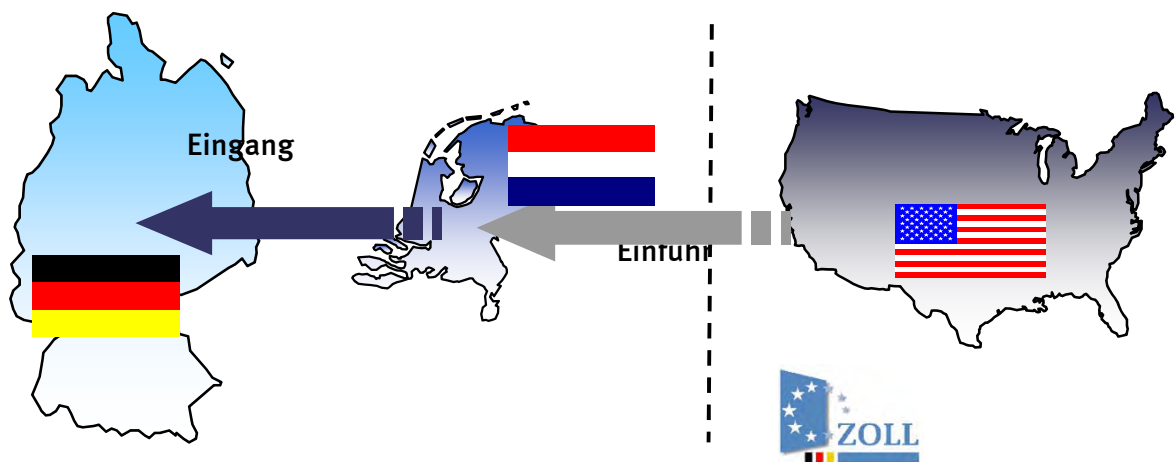

Intrahandel = deutsche Grenze

Bei den Einfuhren nach Verkehrsweigen kann es durch die Verzollung an der EU-Außengrenze zu scheinbar unplausiblen Angaben bei den Veröffentlichungen kommen.

Im vorliegenden Fall würde in Deutschland ein Intrastatmeldung abgeben mit dem Ursprungsland Vereinigten Staaten (das in den Veröffentlichungen nachgewiesen wird) und dem Versendungsland Niederlande. Als Verkehrsweig ist der Verkehrsweig an der deutschen Grenze z.B. Straßenverkehr anzugeben. Dadurch entsteht folgender Veröffentlichungsdatensatz:

Einfuhr aus den Vereinigten Staaten (Ursprungsland) mit dem Verkehrsweig Strassenverkehr.

Qualität:

Im Intrahandel ist ein Teil der Anmelder von der Angabe des Verkehrszweigs befreit. Dieser Anteil wird unter "nicht ermittelte Verkehrszweige" nachgewiesen.

Ebenso werden die Zuschätzungen für Antwortausfälle unter den "nicht ermittelten Verkehrszweigen" nachgewiesen.

Immer wieder kommt es zu fehlerhaften Anmeldungen bei den Verkehrszweigen durch die Verwechslung der Angaben des Verkehrszweigs an der deutschen Grenze und des Verkehrszweigs an der EU-Außengrenze.

Auch kann es vorkommen, dass die Anmelder anstatt des Verkehrszweigs an der Grenze den inländischen Verkehrszweig angeben, z. B. das Verkehrsmittel mit dem die Ware das Unternehmen verlässt.

Zur Qualitätsverbesserung wurden in den letzten Jahren kontinuierlich die Plausibilitätskontrollen verbessert.

Der Anteil des Verkehrszweigs "nicht ermittelt" konnte stark reduziert werden. So waren einführseitig im Jahr 2008 noch 50,8% mengenmäßig und 39,1% wertmäßig bzw. ausfuhrseitig mengenmäßig 46,9% und wertmäßig 31,5% dem Verkehrszweig "nicht ermittelt" zugeordnet. Im Jahr 2010 waren die Anteile einführseitig auf 16% mengenmäßig und 15% wertmäßig bzw. ausfuhrseitig auf 18% mengenmäßig und 14% wertmäßig zurückgegangen.

Für den Bereich der Außenhandelsstatistik sind folgende Abrufmöglichkeiten gegeben:

Code	Inhalt	Zeitraum
51000-0001	Deutschland (insgesamt)	Jährlich ab 1990
51000-0002	Deutschland (insgesamt)	Monatlich ab Januar 2000
51000-0003	Nach Ursprungs- / Bestimmungsländern	Jährlich ab 1990
51000-0004	Nach Ursprungs- / Bestimmungsländern	Monatlich ab Januar 2000
51000-0005	Nach verschiedenen Warensystematiken: 1. Warenverzeichnis für die Außenhandelsstatistik WA-2-Steller WA-4-Steller 2. Güterverzeichnis für Produktionsstatistiken GP-2-Steller GP-4-Steller 3. Warengruppen der Ernährungswirtschaft und Gewerblichen Wirtschaft EGW-1-Steller EGW-3-Steller 4. Internationales Warenverzeichnis für den Außenhandel SITC-1-Steller SITC-2-Steller SITC-3-Steller 5. Main Industrial Groupings MIGS	Jährlich ab 2008 Jährlich ab 2008 Jährlich ab 2008 Jährlich ab 2008 Jährlich ab 2008 Jährlich ab 2008 Jährlich ab 2008 Jährlich ab 2008 Jährlich ab 2008
51000-0006	Nach verschiedenen Warensystematiken: 6. Warenverzeichnis für die Außenhandelsstatistik WA-2-Steller WA-4-Steller 7. Güterverzeichnis für Produktionsstatistiken GP-2-Steller GP-4-Steller 8. Warengruppen der Ernährungswirtschaft und Gewerblichen Wirtschaft EGW-1-Steller EGW-3-Steller 9. Internationales Warenverzeichnis für den Außenhandel SITC-1-Steller SITC-2-Steller SITC-3-Steller 10. Main Industrial Groupings MIGS	Monatlich ab Januar 2008 Monatlich ab Januar 2008 Monatlich ab Januar 2008 Monatlich ab Januar 2008 Monatlich ab Januar 2008 Monatlich ab Januar 2001 Monatlich ab Januar 2008 Monatlich ab Januar 2008 Monatlich ab Januar 2008 Monatlich ab Januar 2008
51000-0007	Nach verschiedenen Warensystematiken (siehe Tabelle 51000-0005) und Ursprungs- / Bestimmungsländern	Jährlich ab 2008
51000-0008	Nach verschiedenen Warensystematiken (siehe Tabelle 51000-0006) und Ursprungs- / Bestimmungsländern	Zeiträume siehe Tabelle 51000-0006
51000-0009	Nach Ursprungs- / Bestimmungsländern und 4-Stellern des Warenverzeichnisses für die Außenhandelsstatistik	Jährlich ab 2008
51000-0010	Nach 4-Stellern des Warenverzeichnisses für die Außenhandelsstatistik und Ursprungs- / Bestimmungsländern	Jährlich ab 2008
51000-0011	Nach Ursprungs- / Bestimmungsländern und 4-Stellern des Warenverzeichnisses für die Außenhandelsstatistik	Monatlich ab Januar 2008
51000-0012	Nach 4-Stellern des Warenverzeichnisses für die Außenhandelsstatistik und Ursprungs- / Bestimmungsländern	Monatlich ab Januar 2008
51000-0013	Nach 8-stelligen / 6-stelligen Warennummern des Warenverzeichnisses für die Außenhandelsstatistik	Jährlich ab 2006 (WA8) Jährlich ab 2008 (WA6)
51000-0014	Nach 8-stelligen / 6-stelligen Warennummern des Warenverzeichnisses für die Außenhandelsstatistik	Monatlich ab Januar 2006 (WA8) Monatlich ab Januar 2008 (WA6)
51000-0015	Nach Ursprungs- / Bestimmungsländern und 8-stelligen / 6-stelligen Warennummern des Warenverzeichnisses für die Außenhandelsstatistik	Jährlich ab 2006 (WA8) Jährlich ab 2008 (WA6)

Für den Bereich der Außenhandelsstatistik sind folgende Abrufmöglichkeiten gegeben:

Code	Inhalt	Zeitraum
51000-0016	Nach 8-stelligen / 6-stelligen Warennummern des Warenverzeichnisses für die Außenhandelsstatistik und Ursprungs- / Bestimmungsländern	Jährlich ab 2006 (WA8) Jährlich ab 2008 (WA6)
51000-0017	Nach Ursprungs- / Bestimmungsländern und 8-stelligen / 6-stelligen Warennummern des Warenverzeichnisses für die Außenhandelsstatistik	Monatlich ab Januar 2006 (WA8) Monatlich ab Januar 2008 (WA6)
51000-0018	Nach 8-stelligen / 6-stelligen Warennummern des Warenverzeichnisses für die Außenhandelsstatistik und Ursprungs- / Bestimmungsländern	Monatlich ab Januar 2006 (WA8) Monatlich ab Januar 2008 (WA6)
51000-0030	Nach Bundesländern	Jährlich ab 2008
51000-0031	Nach Bundesländern	Monatlich ab Januar 2008
51000-0032	Nach Bundesländern und Ursprungs- / Bestimmungsländern	Jährlich ab 2002
51000-0033	Nach Bundesländern und Ursprungs- / Bestimmungsländern	Monatlich ab Januar 2002
51000-0034	Nach Bundesländern und verschiedenen Warensystematiken 1. Güterverzeichnis für Produktionsstatistiken GP-2-Steller 2. Warengruppen der Ernährungswirtschaft und Gewerblichen Wirtschaft EGW-1-Steller EGW-3-Steller	Jährlich ab 2008 Jährlich ab 2008 Jährlich ab 2008
51000-0035	Nach Bundesländern und verschiedenen Warensystematiken 1. Güterverzeichnis für Produktionsstatistiken GP-2-Steller 2. Warengruppen der Ernährungswirtschaft und Gewerblichen Wirtschaft EGW-1-Steller EGW-3-Steller	Monatlich ab Januar 2008 Monatlich ab Januar 2008 Monatlich ab Januar 2008
51000-0036	Nach Bundesländern, Ursprungs- / Bestimmungsländern und verschiedenen Warensystematiken (siehe Tabelle 51000-0034)	Jährlich ab 2008
51000-0037	Nach Bundesländern, Ursprungs- / Bestimmungsländern und verschiedenen Warensystematiken (siehe Tabelle 51000-0035)	Monatlich ab Januar 2008
51000-0050	Volumen, Ländergruppen, Warengruppen (EGW-3-Steller)	Jährlich ab 2008
51000-0051	Volumen, Ländergruppen, Warengruppen (EGW-3-Steller)	Monatlich ab Januar 2008
51000-0052	Volumen, Indizes, Ländergruppen, Güterabteilungen (GP-2-Steller)	Jährlich ab 2008
51000-0053	Volumen, Indizes, Ländergruppen, Güterabteilungen (GP-2-Steller)	Monatlich ab Januar 2008
51000-0054	Volumen, Indizes, Ländergruppen, MIGS	Jährlich ab 2008
51000-0055	Volumen, Indizes, Ländergruppen, MIGS	Monatlich ab Januar 2008
51000-0056	Volumen, Indizes, Ländergruppen, SITC-1-Steller	Monatlich ab Januar 2008
51000-0057	Volumen, Indizes, Terms of Trade, Ländergruppen, Warengruppen (EGW-1-Steller)	Jährlich ab 2008
51000-0058	Volumen, Indizes, Terms of Trade, Ländergruppen, Warengruppen (EGW-1-Steller)	Monatlich ab Januar 2008

Für den Bereich der Außenhandelsstatistik sind folgende Abrufmöglichkeiten von Zeitreihen gegeben:

Code	Inhalt	Zeitraum
51000BJ001	Deutschland (insgesamt)	Jährlich ab 1990
51000BJ002	Nach Ursprungs- / Bestimmungsländern	Jährlich ab 1990
51000BJ120	Nach 2-stelligen Warennummern (Kapiteln) des Warenverzeichnisses für die Außenhandelsstatistik	Jährlich ab 2008
51000BJ121	Nach 2-stelligen Warennummern (Kapiteln) des Warenverzeichnisses für die Außenhandelsstatistik und Ursprungs- / Bestimmungsländern	Jährlich ab 2008
51000BJ140	Nach 4-stelligen Warennummern (HS-Positionen) des Warenverzeichnisses für die Außenhandelsstatistik	Jährlich ab 2008
51000BJ141	Nach 4-stelligen Warennummern (HS-Positionen) des Warenverzeichnisses für die Außenhandelsstatistik und Ursprungs- / Bestimmungsländern	Jährlich ab 2008
51000BJ160	Nach 6-stelligen Warennummern (HS-Unterpositionen) des Warenverzeichnisses für die Außenhandelsstatistik	Jährlich ab 2008
51000BJ161	Nach 6-stelligen Warennummern (HS-Unterpositionen) des Warenverzeichnisses für die Außenhandelsstatistik und Ursprungs- / Bestimmungsländern	Jährlich ab 2008
51000BJ180	Nach 8-stelligen Warennummern des Warenverzeichnisses für die Außenhandelsstatistik	Jährlich ab 2006
51000BJ181	Nach 8-stelligen Warennummern des Warenverzeichnisses für die Außenhandelsstatistik und Ursprungs- / Bestimmungsländern	Jährlich ab 2006
51000BJ220	Nach Güterabteilungen GP2009-2-Steller	Jährlich ab 2008
51000BJ221	Nach Güterabteilungen GP2009-2-Steller und Ursprungs- / Bestimmungsländern	Jährlich ab 2008
51000BJ240	Nach Güterabteilungen GP2009-4-Steller	Jährlich ab 2008
51000BJ241	Nach Güterabteilungen GP2009-4-Steller und Ursprungs- / Bestimmungsländern	Jährlich ab 2008
51000BJ310	Nach Warengruppen EGW-1-Steller der Ernährungswirtschaft und gewerblichen Wirtschaft	Jährlich ab 2008
51000BJ311	Nach Warengruppen EGW-1-Steller der Ernährungswirtschaft und gewerblichen Wirtschaft und Ursprungs- / Bestimmungsländern	Jährlich ab 2008
51000BJ330	Nach Warengruppen EGW-3-Steller der Ernährungswirtschaft und gewerblichen Wirtschaft	Jährlich ab 2008
51000BJ331	Nach Warengruppen EGW-3-Steller der Ernährungswirtschaft und gewerblichen Wirtschaft und Ursprungs- / Bestimmungsländern	Jährlich ab 2008
51000BJ410	Nach SITC-1-Stellern des Internationalen Warenverzeichnisses für die Außenhandelsstatistik	Jährlich ab 2008
51000BJ411	Nach SITC-1-Stellern des Internationalen Warenverzeichnisses für die Außenhandelsstatistik und Ursprungs- / Bestimmungsländern	Jährlich ab 2008
51000BJ420	Nach SITC-2-Stellern des Internationalen Warenverzeichnisses für die Außenhandelsstatistik	Jährlich ab 2008
51000BJ421	Nach SITC-2-Stellern des Internationalen Warenverzeichnisses für die Außenhandelsstatistik und Ursprungs- / Bestimmungsländern	Jährlich ab 2008
51000BJ430	Nach SITC-3-Stellern des Internationalen Warenverzeichnisses für die Außenhandelsstatistik	Jährlich ab 2008
51000BJ431	Nach SITC-3-Stellern des Internationalen Warenverzeichnisses für die Außenhandelsstatistik und Ursprungs- / Bestimmungsländern	Jährlich ab 2008
51000BJ520	Nach den Main Industrial Groupings MIGS	Jährlich ab 2008
51000BJ521	Nach den Main Industrial Groupings MIGS und Ursprungs- / Bestimmungsländern	Jährlich ab 2008

Für den Bereich der Außenhandelsstatistik sind folgende Abrufmöglichkeiten von Zeitreihen gegeben:

Code	Inhalt	Zeitraum
51000BJ900	Volumen, Indizes, MIGS, Ländergruppen	Jährlich ab 2008
51000BJ901	Volumen, Indizes, Güterabteilungen (GP2009) , Ländergruppen	Jährlich ab 2008
51000BJ902	Terms of Trade, Volumen, Indizes, Warengruppen (EGW-1-Steller), Ländergruppen	Jährlich ab 2008
51000BJ903	Volumen, Warengruppen (EGW-3-Steller), Ländergruppen	Jährlich ab 2008
51000BM001	Deutschland (insgesamt)	Monatlich ab Januar 2000
51000BM002	Nach Ursprungs- / Bestimmungsländern	Monatlich ab Januar 2000
51000BM120	Nach 2-stelligen Warennummern (Kapiteln) des Warenverzeichnisses für die Außenhandelsstatistik	Monatlich ab Januar 2008
51000BM121	Nach 2-stelligen Warennummern (Kapiteln) des Warenverzeichnisses für die Außenhandelsstatistik und Ursprungs- / Bestimmungsländern	Monatlich ab Januar 2008
51000BM140	Nach 4-stelligen Warennummern (HS-Positionen) des Warenverzeichnisses für die Außenhandelsstatistik	Monatlich ab Januar 2008
51000BM141	Nach 4-stelligen Warennummern (HS-Positionen) des Warenverzeichnisses für die Außenhandelsstatistik und Ursprungs- / Bestimmungsländern	Monatlich ab Januar 2008
51000BM160	Nach 6-stelligen Warennummern (HS-Unterpositionen) des Warenverzeichnisses für die Außenhandelsstatistik	Monatlich ab Januar 2008
51000BM161	Nach 6-stelligen Warennummern (HS-Unterpositionen) des Warenverzeichnisses für die Außenhandelsstatistik und Ursprungs- / Bestimmungsländern	Monatlich ab Januar 2008
51000BM180	Nach 8-stelligen Warennummern des Warenverzeichnisses für die Außenhandelsstatistik	Monatlich ab Januar 2006
51000BM181	Nach 8-stelligen Warennummern des Warenverzeichnisses für die Außenhandelsstatistik und Ursprungs- / Bestimmungsländern	Monatlich ab Januar 2006
51000BM220	Nach Güterabteilungen GP2009-2-Steller	Monatlich ab 2008
51000BM221	Nach Güterabteilungen GP2009-2-Steller und Ursprungs- / Bestimmungsländern	Monatlich ab Januar 2008
51000BM240	Nach Güterabteilungen GP2009-4-Steller	Monatlich ab Januar 2008
51000BM241	Nach Güterabteilungen GP2009-4-Steller und Ursprungs- / Bestimmungsländern	Monatlich ab Januar 2008
51000BM310	Nach Warengruppen EGW-1-Steller der Ernährungswirtschaft und gewerblichen Wirtschaft	Monatlich ab Januar 2008
51000BM311	Nach Warengruppen EGW-1-Steller der Ernährungswirtschaft und gewerblichen Wirtschaft und Ursprungs- / Bestimmungsländern	Monatlich ab Januar 2008
51000BM330	Nach Warengruppen EGW-3-Steller der Ernährungswirtschaft und gewerblichen Wirtschaft	Monatlich ab Januar 2001
51000BM331	Nach Warengruppen EGW-3-Steller der Ernährungswirtschaft und gewerblichen Wirtschaft und Ursprungs- / Bestimmungsländern	Monatlich ab Januar 2001
51000BM410	Nach SITC-1-Stellern des Internationalen Warenverzeichnisses für die Außenhandelsstatistik	Monatlich ab Januar 2008
51000BM411	Nach SITC-1-Stellern des Internationalen Warenverzeichnisses für die Außenhandelsstatistik und Ursprungs- / Bestimmungsländern	Monatlich ab Januar 2008
51000BM420	Nach SITC-2-Stellern des Internationalen Warenverzeichnisses für die Außenhandelsstatistik	Monatlich ab Januar 2008
51000BM421	Nach SITC-2-Stellern des Internationalen Warenverzeichnisses für die Außenhandelsstatistik und Ursprungs- / Bestimmungsländern	Monatlich ab Januar 2008

Für den Bereich der Außenhandelsstatistik sind folgende Abrufmöglichkeiten von Zeitreihen gegeben:

Code	Inhalt	Zeitraum
51000BM430	Nach SITC-3-Stellern des Internationalen Warenverzeichnisses für die Außenhandelsstatistik	Monatlich ab Januar 2008
51000BM431	Nach SITC-3-Stellern des Internationalen Warenverzeichnisses für die Außenhandelsstatistik und Ursprungs- / Bestimmungsländern	Monatlich ab Januar 2008
51000BM520	Nach den Main Industrial Groupings MIGS	Monatlich ab Januar 2008
51000BM521	Nach den Main Industrial Groupings MIGS und Ursprungs- / Bestimmungsländern	Monatlich ab Januar 2008
51000BM900	Volumen, Indizes, MIGS, Ländergruppen	Monatlich ab Januar 2008
51000BM901	Volumen, Indizes, Güterabteilungen (GP2009) , Ländergruppen	Monatlich ab Januar 2008
51000BM902	Terms of Trade, Volumen, Indizes, Warengruppen (EGW-1-Steller), Ländergruppen	Monatlich ab Januar 2008
51000BM903	Volumen, Warengruppen (EGW-3-Steller), Ländergruppen	Monatlich ab Januar 2008
51000BM904	Volumen, Indizes, SITC-1-Steller, Ländergruppen	Monatlich ab Januar 2008
51000LJ001	Nach Bundesländern	Jährlich ab 2008
51000LJ002	Nach Bundesländern und Ursprungs- / Bestimmungsländern	Jährlich ab 2002
51000LJ220	Nach Bundesländern und Güterabteilungen GP2009-2-Steller	Jährlich ab 2008
51000LJ221	Nach Bundesländern, Güterabteilungen GP2009-2-Steller Ursprungs- / Bestimmungsländern	Jährlich ab 2008
51000LJ310	Nach Bundesländern und Warengruppen EGW-1-Steller der Ernährungswirtschaft und gewerblichen Wirtschaft	Jährlich ab 2008
51000LJ311	Nach Bundesländern, Warengruppen EGW-1-Steller der Ernährungswirtschaft und gewerblichen Wirtschaft und Ursprungs- / Bestimmungsländern	Jährlich ab 2008
51000LJ330	Nach Bundesländern und Warengruppen EGW-3-Steller der Ernährungswirtschaft und gewerblichen Wirtschaft	Jährlich ab 2008
51000LJ331	Nach Bundesländern, Warengruppen EGW-3-Steller der Ernährungswirtschaft und gewerblichen Wirtschaft und Ursprungs- / Bestimmungsländern	Jährlich ab 2008
51000LM001	Nach Bundesländern	Monatlich ab Januar 2008
51000LM002	Nach Bundesländern und Ursprungs- / Bestimmungsländern	Monatlich ab Januar 2008
51000LM220	Nach Bundesländern und Güterabteilungen GP2009-2-Steller	Monatlich ab Januar 2008
51000LM221	Nach Bundesländern, Güterabteilungen GP2009-2-Steller und Ursprungs- / Bestimmungsländern	Monatlich ab Januar 2008
51000LM310	Nach Bundesländern und Warengruppen EGW-1-Steller der Ernährungswirtschaft und gewerblichen Wirtschaft	Monatlich ab Januar 2008
51000LM311	Nach Bundesländern, Warengruppen EGW-1-Steller der Ernährungswirtschaft und gewerblichen Wirtschaft und Ursprungs- / Bestimmungsländern	Monatlich ab Januar 2008
51000LM330	Nach Bundesländern und Warengruppen EGW-3-Steller der Ernährungswirtschaft und gewerblichen Wirtschaft	Monatlich ab Januar 2008
51000LM331	Nach Bundesländern, Warengruppen EGW-3-Steller der Ernährungswirtschaft und gewerblichen Wirtschaft und Ursprungs- / Bestimmungsländern	Monatlich ab Januar 2008

Jährliche Gesamtentwicklung

in Milliarden Euro

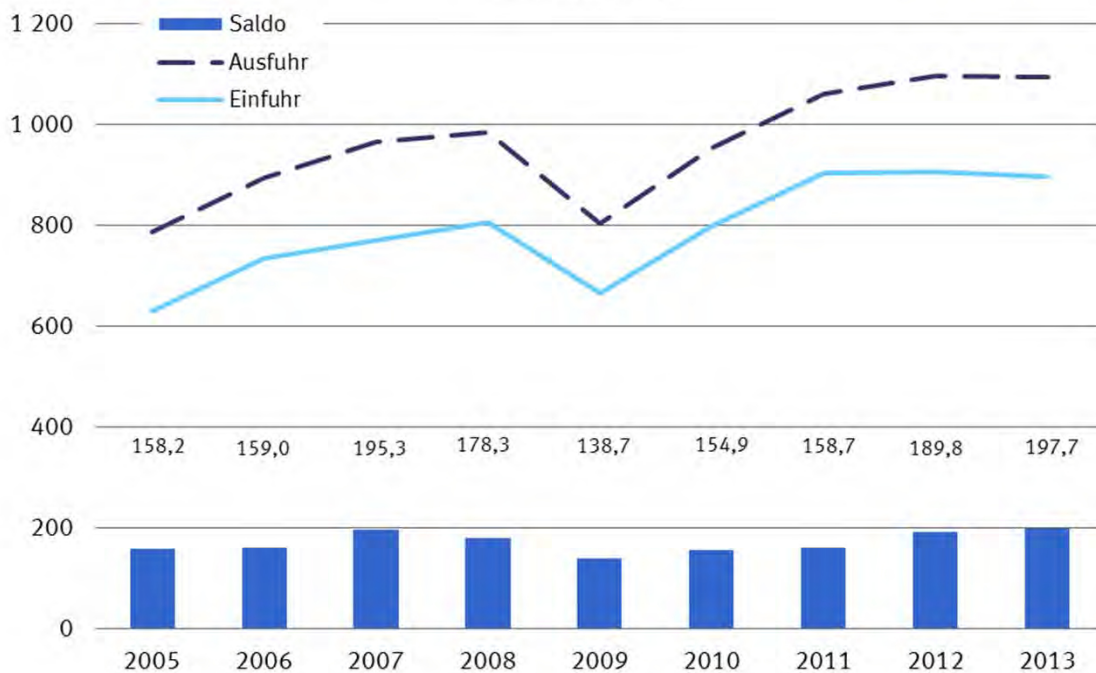

Jährliche Veränderungsrate, in Prozent

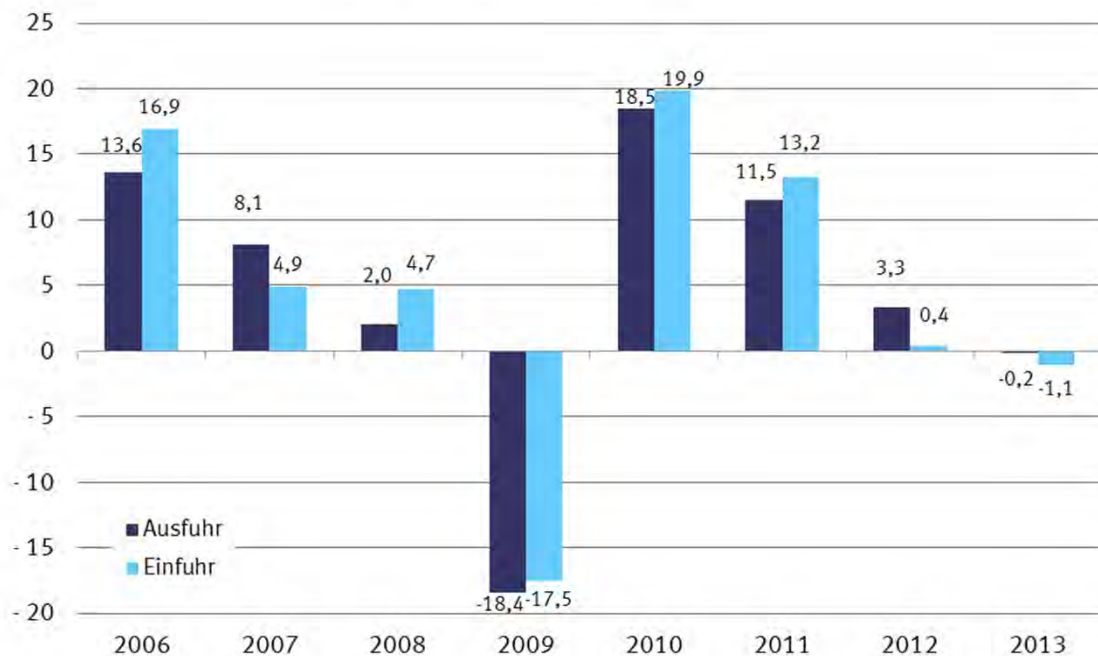

1.1 Gesamtentwicklung des deutschen Außenhandels ab 1950 *)

Jahr ¹⁾	Ausfuhr	Einfuhr	Ausfuhr- (+) bzw. Ein- fuhrüberschuß (-)	Zu- / Abnahme gegenüber Vorjahr	
				Ausfuhr	Einfuhr
				%	
in Millionen Euro					
1950	4 275	5 815	- 1 540	.	.
1951	7 453	7 529	- 76	+ 74,3	+ 29,5
1952	8 645	8 284	+ 361	+ 16,0	+ 10,0
1953	9 472	8 186	+ 1 286	+ 9,6	- 1,2
1954	11 266	9 887	+ 1 379	+ 18,9	+ 20,8
1955	13 149	12 512	+ 637	+ 16,7	+ 26,6
1956	15 779	14 298	+ 1 481	+ 20,0	+ 14,3
1957	18 390	16 206	+ 2 184	+ 16,5	+ 13,3
1958	18 917	15 918	+ 2 999	+ 2,9	- 1,8
1959	21 057	18 316	+ 2 741	+ 11,3	+ 15,1
1960	24 514	21 844	+ 2 670	+ 16,4	+ 19,3
1961	26 065	22 682	+ 3 382	+ 6,3	+ 3,8
1962	27 086	25 308	+ 1 778	+ 3,9	+ 11,6
1963	29 813	26 729	+ 3 085	+ 10,1	+ 5,6
1964	33 193	30 084	+ 3 109	+ 11,3	+ 12,6
1965	36 635	36 019	+ 615	+ 10,4	+ 19,7
1966	41 224	37 156	+ 4 069	+ 12,5	+ 3,2
1967	44 505	35 884	+ 8 621	+ 8,0	- 3,4
1968	50 900	41 506	+ 9 393	+ 14,4	+ 15,7
1969	58 061	50 092	+ 7 968	+ 14,1	+ 20,7
1970	64 053	56 041	+ 8 012	+ 10,3	+ 11,9
1971	69 541	61 416	+ 8 125	+ 8,6	+ 9,6
1972	76 194	65 826	+ 10 368	+ 9,6	+ 7,2
1973	91 212	74 351	+ 16 862	+ 19,7	+ 13,0
1974	117 893	91 896	+ 25 997	+ 29,3	+ 23,6
1975	113 297	94 238	+ 19 059	- 3,9	+ 2,5
1976	131 219	113 595	+ 17 624	+ 15,8	+ 20,5
1977	139 897	120 245	+ 19 652	+ 6,6	+ 5,9
1978	145 671	124 605	+ 21 065	+ 4,1	+ 3,6
1979	160 785	149 318	+ 11 468	+ 10,4	+ 19,8
1980	179 120	174 545	+ 4 575	+ 11,4	+ 16,9
1981	202 931	188 758	+ 14 172	+ 13,3	+ 8,1
1982	218 701	192 483	+ 26 218	+ 7,8	+ 2,0
1983	221 022	199 502	+ 21 520	+ 1,1	+ 3,6
1984	249 624	222 032	+ 27 592	+ 12,9	+ 11,3
1985	274 648	237 143	+ 37 505	+ 10,0	+ 6,8
1986	269 125	211 544	+ 57 581	- 2,0	- 10,8
1987	269 644	209 446	+ 60 197	+ 0,2	- 1,0
1988	290 237	224 769	+ 65 468	+ 7,6	+ 7,3
1989	327 759	258 951	+ 68 808	+ 12,9	+ 15,2
1990	348 117	293 215	+ 54 901	+ 6,2	+ 13,2
1991	340 425	329 228	+ 11 197	- 2,2	+ 12,3
1992	343 180	325 972	+ 17 208	+ 0,8	- 1,0
1993	321 289	289 644	+ 31 645	- 6,4	- 11,1
1994	353 084	315 444	+ 37 640	+ 9,9	+ 8,9
1995	383 232	339 617	+ 43 615	+ 8,5	+ 7,7
1996	403 377	352 995	+ 50 382	+ 5,3	+ 3,9
1997	454 342	394 794	+ 59 548	+ 12,6	+ 11,8
1998	488 371	423 452	+ 64 919	+ 7,5	+ 7,3
1999	510 008	444 797	+ 65 211	+ 4,4	+ 5,0
2000	597 440	538 311	+ 59 129	+ 17,1	+ 21,0
2001	638 268	542 774	+ 95 494	+ 6,8	+ 0,8
2002	651 320	518 532	+ 132 788	+ 2,0	- 4,5
2003	664 455	534 534	+ 129 921	+ 2,0	+ 3,1
2004	731 544	575 448	+ 156 096	+ 10,1	+ 7,7
2005	786 266	628 087	+ 158 179	+ 7,5	+ 9,1
2006	893 042	733 994	+ 159 048	+ 13,6	+ 16,9
2007	965 236	769 887	+ 195 348	+ 8,1	+ 4,9
2008	984 140	805 842	+ 178 297	+ 2,0	+ 4,7
2009	803 312	664 615	+ 138 697	- 18,4	- 17,5
2010	951 959	797 097	+ 154 863	+ 18,5	+ 19,9
2011	1 061 225	902 523	+ 158 702	+ 11,5	+ 13,2
2012	1 095 766	905 925	+ 189 841	+ 3,3	+ 0,4
2013	1 093 811	896 157	+ 197 654	- 0,2	- 1,1

*) Außenhandelsdaten zur jährlichen Gesamtentwicklung können über Genesis-Online abgerufen werden (Tabelle 51000-0001 bzw. Zeitreihe 51000BJ001).

1) 1959 bis 1989: Gebietsstand bis zum 3. Oktober 1990
Ab 1990 : Gebietsstand ab dem 3. Oktober 1990

Monatliche Gesamtentwicklung in Milliarden Euro

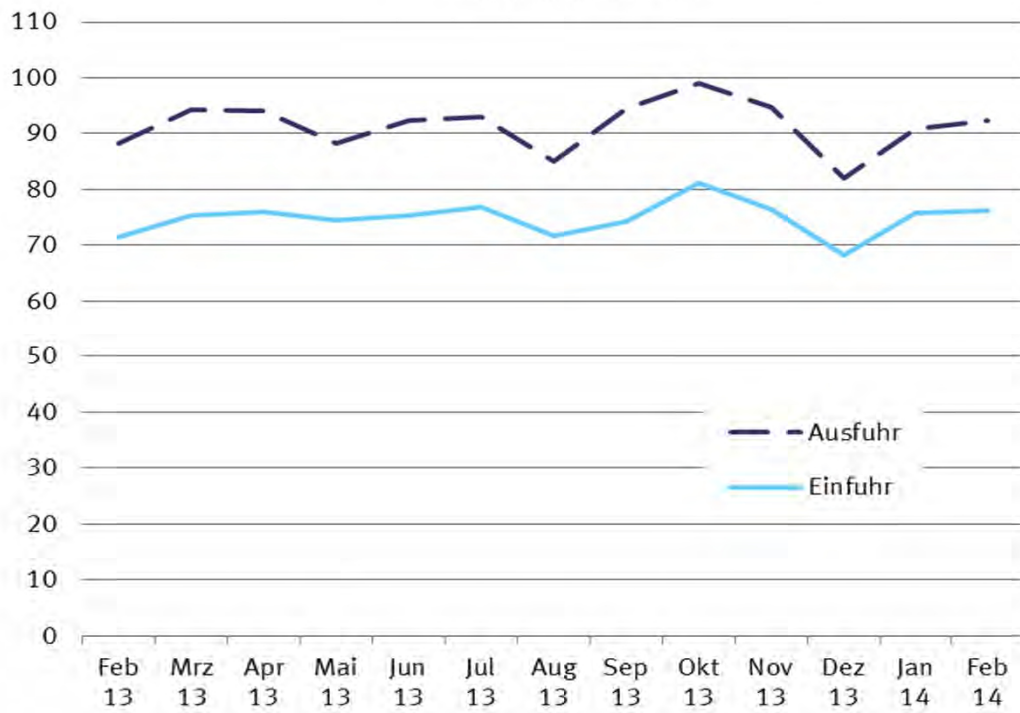

1.2 Monatliche Gesamtentwicklung *)

Jahr Monat	Ausfuhr	Einfuhr	Ausfuhr- (+) bzw. Ein- fuhrüberschuß (-)	Zu - (+) bzw. Abnahme (-) gegenüber Vorjahr		
				Ausfuhr	Einfuhr	
			in 1 000 Euro			
			%			
2005	Januar	60 551 969	47 239 901	+ 13 312 068	+ 9,1	+ 9,9
	Februar	59 759 297	46 143 718	+ 13 615 579	+ 5,7	+ 4,3
	März	65 222 286	48 954 417	+ 16 267 869	+ 0,6	+ 1,5
	April	64 536 926	52 129 626	+ 12 407 300	+ 4,8	+ 10,4
	Mai	63 595 018	51 629 081	+ 11 965 937	+ 5,1	+ 11,3
	Juni	68 718 941	52 422 582	+ 16 296 359	+ 9,6	+ 9,5
	Juli	64 507 967	50 962 603	+ 13 545 364	+ 3,7	+ 4,8
	August	63 263 165	51 028 055	+ 12 235 110	+ 13,1	+ 13,3
	September	69 401 109	54 486 388	+ 14 914 721	+ 12,7	+ 9,8
	Oktober	68 591 693	56 803 722	+ 11 787 971	+ 7,1	+ 9,9
	November	71 519 115	58 568 487	+ 12 950 628	+ 7,6	+ 7,1
	Dezember	66 598 440	57 718 228	+ 8 880 212	+ 11,5	+ 18,1
2006	Januar	68 267 925	55 901 420	+ 12 366 505	+ 12,7	+ 18,3
	Februar	69 973 322	57 148 630	+ 12 824 692	+ 17,1	+ 23,8
	März	76 666 341	62 293 486	+ 14 372 855	+ 17,5	+ 27,2
	April	69 574 021	58 801 679	+ 10 772 342	+ 7,8	+ 12,8
	Mai	72 298 372	60 219 400	+ 12 078 972	+ 13,7	+ 16,6
	Juni	73 131 480	61 109 452	+ 12 022 028	+ 6,4	+ 16,6
	Juli	72 728 738	60 201 883	+ 12 526 855	+ 12,7	+ 18,1
	August	69 086 138	58 142 677	+ 10 943 461	+ 9,2	+ 13,9
	September	79 173 820	63 925 792	+ 15 248 028	+ 14,1	+ 17,3
	Oktober	83 664 717	66 702 975	+ 16 961 742	+ 22,0	+ 17,4
	November	85 060 753	66 927 763	+ 18 132 990	+ 18,9	+ 14,3
	Dezember	73 416 313	62 618 734	+ 10 797 579	+ 10,2	+ 8,5
2007	Januar	77 076 900	60 899 758	+ 16 177 142	+ 12,9	+ 8,9
	Februar	77 301 679	63 349 691	+ 13 951 988	+ 10,5	+ 10,9
	März	83 508 920	65 398 981	+ 18 109 939	+ 8,9	+ 5,0
	April	78 449 832	63 631 688	+ 14 818 144	+ 12,8	+ 8,2
	Mai	78 567 279	61 678 421	+ 16 888 858	+ 8,7	+ 2,4
	Juni	81 494 536	65 018 349	+ 16 476 187	+ 11,4	+ 6,4
	Juli	81 090 888	63 310 871	+ 17 780 017	+ 11,5	+ 5,2
	August	77 401 949	63 219 200	+ 14 182 749	+ 12,0	+ 8,7
	September	81 478 828	63 261 075	+ 18 217 753	+ 2,9	- 1,0
	Oktober	88 483 427	69 632 584	+ 18 850 843	+ 5,8	+ 4,4
	November	87 384 073	67 961 487	+ 19 422 586	+ 2,7	+ 1,5
	Dezember	72 997 248	62 525 359	+ 10 471 889	- 0,6	- 0,1
2008	Januar	83 324 160	66 261 320	+ 17 062 840	+ 8,1	+ 8,8
	Februar	83 516 171	66 412 813	+ 17 103 358	+ 8,0	+ 4,8
	März	82 754 980	65 987 199	+ 16 767 781	- 0,9	+ 0,9
	April	88 750 606	69 715 592	+ 19 035 014	+ 13,1	+ 9,6
	Mai	79 732 900	65 361 974	+ 14 370 926	+ 1,5	+ 6,0
	Juni	87 364 212	67 603 336	+ 19 760 876	+ 7,2	+ 4,0
	Juli	86 066 979	71 928 324	+ 14 138 655	+ 6,1	+ 13,6
	August	74 859 412	64 046 596	+ 10 812 816	- 3,3	+ 1,3
	September	86 270 138	70 996 782	+ 15 273 356	+ 5,9	+ 12,2
	Oktober	88 702 243	72 036 441	+ 16 665 802	+ 0,2	+ 3,5
	November	76 085 058	66 117 708	+ 9 967 350	- 12,9	- 2,7
	Dezember	66 712 939	59 374 385	+ 7 338 554	- 8,6	- 5,0
2009	Januar	63 558 787	56 154 314	+ 7 404 473	- 23,7	- 15,3
	Februar	63 788 746	55 018 260	+ 8 770 486	- 23,6	- 17,2
	März	70 163 986	58 763 141	+ 11 400 845	- 15,2	- 10,9
	April	64 401 285	54 335 268	+ 10 066 017	- 27,4	- 22,1
	Mai	60 652 667	50 325 592	+ 10 327 075	- 23,9	- 23,0
	Juni	66 898 844	53 172 895	+ 13 725 949	- 23,4	- 21,3
	Juli	70 577 420	54 985 700	+ 15 591 720	- 18,0	- 23,6
	August	60 088 187	51 089 512	+ 8 998 675	- 19,7	- 20,2
	September	70 913 592	59 412 227	+ 11 501 365	- 17,8	- 16,3
	Oktober	72 460 259	59 994 158	+ 12 466 101	- 18,3	- 16,7
	November	72 294 832	56 332 975	+ 15 961 857	- 5,0	- 14,8
	Dezember	67 513 241	55 030 850	+ 12 482 391	+ 1,2	- 7,3
2010	Januar	63 357 946	55 080 817	+ 8 277 129	- 0,3	- 1,9
	Februar	69 985 466	56 770 051	+ 13 215 415	+ 9,7	+ 3,2
	März	85 578 912	69 335 060	+ 16 243 852	+ 22,0	+ 18,0
	April	75 184 617	62 189 163	+ 12 995 454	+ 16,7	+ 14,5
	Mai	76 191 415	66 048 866	+ 10 142 549	+ 25,6	+ 31,2
	Juni	85 310 501	71 199 680	+ 14 110 821	+ 27,5	+ 33,9

1.2 Monatliche Gesamtentwicklung *)

Jahr Monat	Ausfuhr	Einfuhr	Ausfuhr- (+) bzw. Ein- fuhrüberschuß (-)	Zu - (+) bzw. Abnahme (-) gegenüber Vorjahr		
				Ausfuhr	Einfuhr	
in 1 000 Euro			%			
2011	Juli	81 350 340	68 383 722	+ 12 966 618	+ 15,3	+ 24,4
	August	74 393 504	64 937 957	+ 9 455 547	+ 23,8	+ 27,1
	September	85 971 774	69 498 912	+ 16 472 862	+ 21,2	+ 17,0
	Oktober	86 001 449	71 483 664	+ 14 517 785	+ 18,7	+ 19,2
	November	87 624 475	73 740 280	+ 13 884 195	+ 21,2	+ 30,9
	Dezember	81 009 071	68 428 684	+ 12 580 387	+ 20,0	+ 24,3
	Januar	79 314 862	69 388 862	+ 9 926 000	+ 25,2	+ 26,0
	Februar	84 536 900	72 446 865	+ 12 090 035	+ 20,8	+ 27,6
	März	98 671 295	79 785 477	+ 18 885 818	+ 15,3	+ 15,1
	April	84 509 940	73 674 669	+ 10 835 271	+ 12,4	+ 18,5
	Mai	92 352 026	77 518 623	+ 14 833 403	+ 21,2	+ 17,4
	Juni	88 084 241	75 190 853	+ 12 893 388	+ 3,3	+ 5,6
2012	Juli	85 571 816	75 016 891	+ 10 554 925	+ 5,2	+ 9,7
	August	85 255 523	73 515 609	+ 11 739 914	+ 14,6	+ 13,2
	September	94 964 037	77 650 175	+ 17 313 862	+ 10,5	+ 11,7
	Oktober	89 054 958	78 054 831	+ 11 000 127	+ 3,6	+ 9,2
	November	94 104 402	77 994 747	+ 16 109 655	+ 7,4	+ 5,8
	Dezember	84 805 289	72 285 230	+ 12 520 059	+ 4,7	+ 5,6
	Januar	86 123 667	72 587 891	+ 13 535 776	+ 8,6	+ 4,6
	Februar	91 228 466	75 810 773	+ 15 417 693	+ 7,9	+ 4,6
	März	98 729 356	81 454 060	+ 17 275 296	+ 0,1	+ 2,1
	April	87 233 520	72 875 921	+ 14 357 599	+ 3,2	- 1,1
	Mai	92 662 716	76 960 565	+ 15 702 151	+ 0,3	- 0,7
	Juni	94 258 682	76 260 555	+ 17 998 127	+ 7,0	+ 1,4
2013	Juli	93 328 549	76 159 337	+ 17 169 212	+ 9,1	+ 1,5
	August	90 152 082	73 405 432	+ 16 746 650	+ 5,7	- 0,1
	September	91 362 316	74 503 581	+ 16 858 735	- 3,8	- 4,1
	Oktober	98 432 108	82 465 454	+ 15 966 654	+ 10,5	+ 5,7
	November	93 678 057	76 805 849	+ 16 872 208	- 0,5	- 1,5
	Dezember	78 576 885	66 636 057	+ 11 940 828	- 7,3	- 7,8
	Januar	88 186 375	74 564 278	+ 13 622 097	+ 2,4	+ 2,7
	Februar	88 302 057	71 492 761	+ 16 809 296	- 3,2	- 5,7
	März	94 211 813	75 353 875	+ 18 857 938	- 4,6	- 7,5
	April	93 988 234	75 992 789	+ 17 995 445	+ 7,7	+ 4,3
	Mai	88 221 688	74 599 576	+ 13 622 112	- 4,8	- 3,1
	Juni	92 384 684	75 367 884	+ 17 016 800	- 2,0	- 1,2
2014	Juli	93 072 844	76 820 092	+ 16 252 752	- 0,3	+ 0,9
	August	84 977 253	71 721 839	+ 13 255 414	- 5,7	- 2,3
	September	94 575 857	74 299 650	+ 20 276 207	+ 3,5	- 0,3
	Oktober	99 117 970	81 250 567	+ 17 867 403	+ 0,7	- 1,5
	November	94 668 898	76 461 032	+ 18 207 866	+ 1,1	- 0,4
	Dezember	82 103 555	68 233 122	+ 13 870 433	+ 4,5	+ 2,4
	Januar	90 747 241	75 702 516	+ 15 044 725	+ 2,9	+ 1,5
	Februar	92 361 670	76 151 310	+ 16 210 360	+ 4,6	+ 6,5

*) Außenhandelsdaten zur monatlichen Gesamtentwicklung können über Genesis-Online abgerufen werden (Tabelle 51000-0002 bzw. Zeitreihe 51000BM001).

1.3 Euro-US-Dollar-Referenzkurse der Europäischen Zentralbank

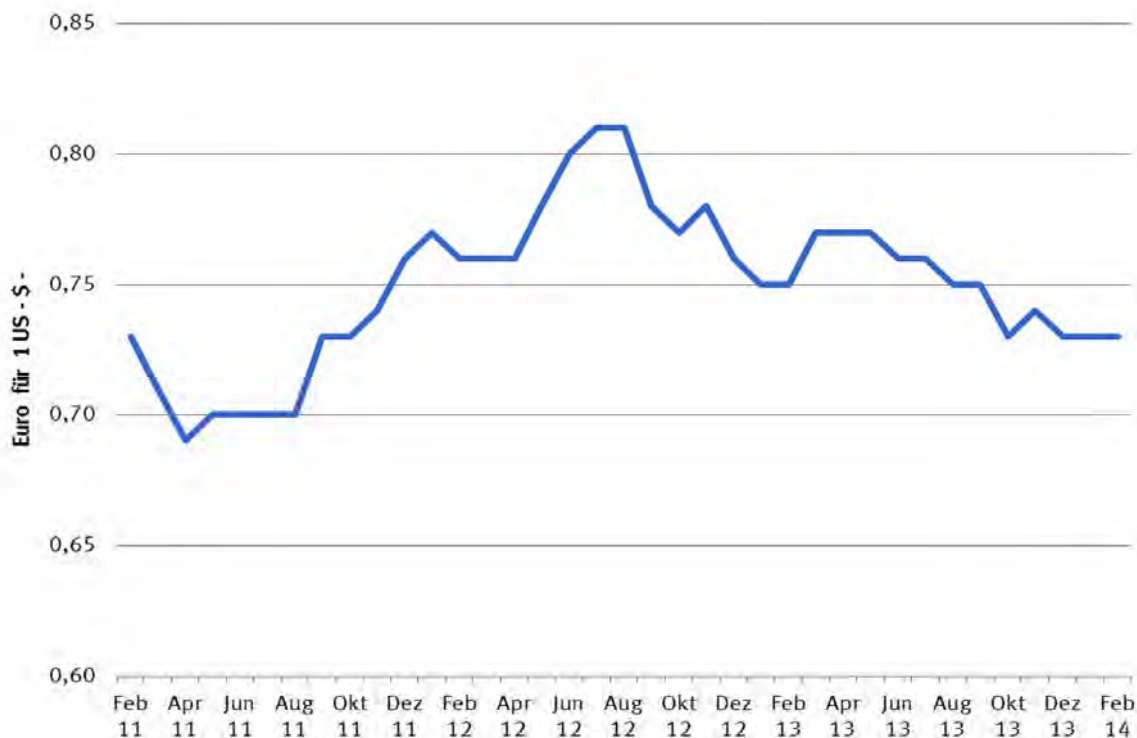

2011	Euro für 1 US-\$	2012	Euro für 1 US-\$	2013	Euro für 1 US-\$	2014	Euro für 1 US-\$
Januar	0,75	Januar	0,77	Januar	0,75	Januar	0,73
Februar	0,73	Februar	0,76	Februar	0,75	Februar	0,73
März	0,71	März	0,76	März	0,77	März	
April	0,69	April	0,76	April	0,77	April	
Mai	0,70	Mai	0,78	Mai	0,77	Mai	
Juni	0,70	Juni	0,80	Juni	0,76	Juni	
Juli	0,70	Juli	0,81	Juli	0,76	Juli	
August	0,70	August	0,81	August	0,75	August	
September	0,73	September	0,78	September	0,75	September	
Oktober	0,73	Oktober	0,77	Oktober	0,73	Oktober	
November	0,74	November	0,78	November	0,74	November	
Dezember	0,76	Dezember	0,76	Dezember	0,73	Dezember	

Quelle: Deutsche Bundesbank
Suchbegriff Devisenkursstatistik

Außenhandel nach Ländergruppen (Januar / Februar 2014)

Ausfuhr

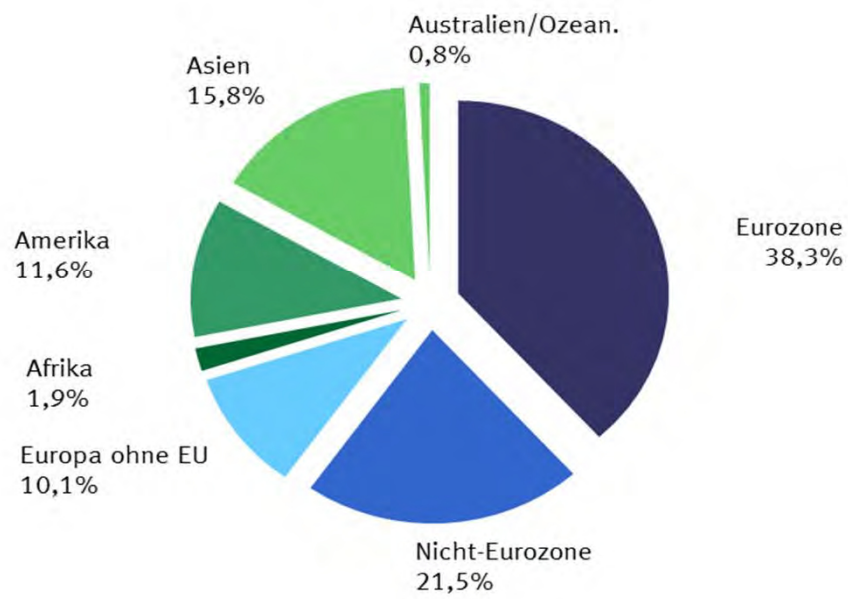

Einfuhr

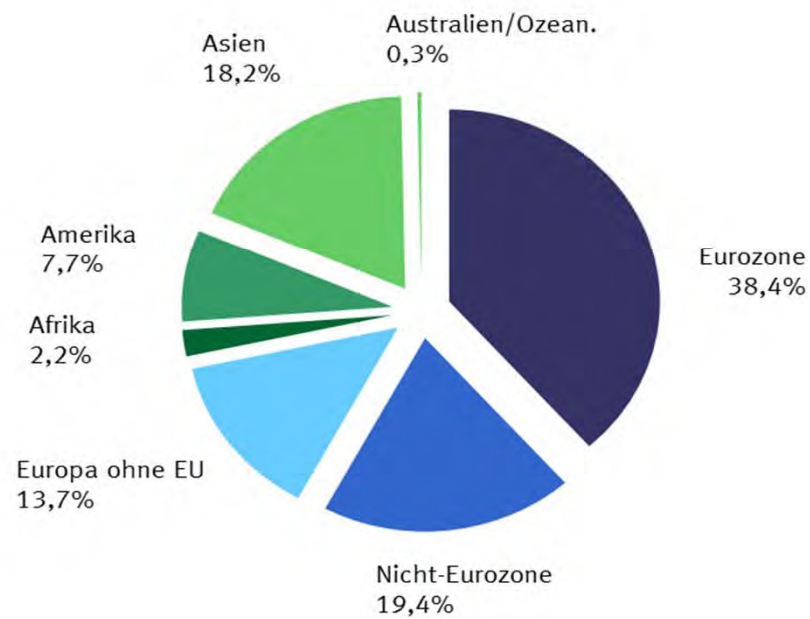

2.1 Werte nach Ländergruppen und ausgewählten Ländern *)

2.1.1 Ausfuhr

Ländergruppe, Bestimmungsland	2014		2013		Zu- (+) bzw. Abnahme (-)		Zu- (+) bzw. Abnahme (-)				
	Februar	Januar / Februar		gegenüber Februar 2013		gegenüber Januar / Februar 2013					
	in 1 000 Euro			in 1 000 Euro	%	in 1 000 Euro	%				
Europa	64 020 768	127 606 122	123 320 026	+	2 470 358	+	4,0	+	4 286 096	+	3,5
dav.: EU - Länder	54 690 654	109 189 015	103 087 911	+	3 375 508	+	6,6	+	6 101 104	+	5,9
dav.: Eurozone	34 899 415	69 993 956	67 605 386	+	1 255 389	+	3,7	+	2 388 570	+	3,5
dav.: Belgien	3 460 881	7 100 249	7 201 645	-	61 440	-	1,7	-	101 396	-	1,4
Estland	181 137	320 055	243 855	+	53 293	+	41,7	+	76 200	+	31,2
Finnland	749 431	1 462 477	1 303 418	+	92 379	+	14,1	+	159 059	+	12,2
Frankreich	8 889 206	17 550 801	17 241 496	+	149 322	+	1,7	+	309 305	+	1,8
Griechenland	411 694	842 396	788 961	+	39 003	+	10,5	+	53 435	+	6,8
Irland	455 342	963 671	888 676	+	13 300	+	3,0	+	74 995	+	8,4
Italien	4 559 747	9 270 701	9 113 679	+	102 549	+	2,3	+	157 022	+	1,7
Lettland	123 649	241 098	209 873	+	23 728	+	23,7	+	31 225	+	14,9
Luxemburg	437 087	871 250	890 710	+	22 134	+	5,3	-	19 460	-	2,2
Malta	54 796	97 494	55 975	+	25 542	+	87,3	+	41 519	+	74,2
Niederlande	6 106 740	12 379 345	11 836 111	+	192 004	+	3,2	+	543 234	+	4,6
Österreich	4 618 740	9 229 868	8 949 154	+	130 389	+	2,9	+	280 714	+	3,1
Portugal	581 631	1 173 455	1 019 164	+	94 667	+	19,4	+	154 291	+	15,1
Slowakei	923 978	1 838 418	1 659 504	+	69 372	+	8,1	+	178 914	+	10,8
Slowenien	326 857	659 294	744 510	-	13 333	-	3,9	-	85 216	-	11,4
Spanien	2 976 953	5 915 784	5 279 293	+	382 991	+	14,8	+	636 491	+	12,1
Zypern	41 546	77 600	179 362	-	60 511	-	59,3	-	101 762	-	56,7
dav.: Nicht - Eurozone	19 791 239	39 195 059	35 482 525	+	2 120 119	+	12,0	+	3 712 534	+	10,5
dav.: Bulgarien	252 021	489 552	382 921	+	60 150	+	31,3	+	106 631	+	27,8
Dänemark	1 321 403	2 640 818	2 456 563	+	97 480	+	8,0	+	184 255	+	7,5
Kroatien	172 494	341 285	339 320	+	3 128	+	1,8	+	1 965	+	0,6
Litauen	191 690	363 644	359 120	+	3 455	+	1,8	+	4 524	+	1,3
Polen	3 679 934	7 373 522	6 659 741	+	426 568	+	13,1	+	713 781	+	10,7
Rumänien	823 268	1 633 479	1 422 552	+	112 459	+	15,8	+	210 927	+	14,8
Schweden	1 748 404	3 474 907	3 344 787	+	129 132	+	8,0	+	130 120	+	3,9
Tschech. Republik	2 673 032	5 541 389	5 011 968	+	167 518	+	6,7	+	529 421	+	10,6
Ungarn	1 604 599	3 203 662	2 784 532	+	211 535	+	15,2	+	419 130	+	15,1
Vereinigtes Königreich ...	7 324 394	14 132 801	12 721 021	+	908 694	+	14,2	+	1 411 780	+	11,1
dav.: Europa ohne EU	9 330 114	18 417 107	20 232 115	-	905 150	-	8,8	-	1 815 008	-	9,0
dar.: Norwegen	641 830	1 259 123	1 350 587	-	25 628	-	3,8	-	91 464	-	6,8
Russische Föderation	2 446 357	4 685 372	5 584 524	-	527 353	-	17,7	-	899 152	-	16,1
Schweiz	3 773 495	7 648 940	7 879 724	-	39 582	-	1,0	-	230 784	-	2,9
Türkei	1 601 972	3 155 746	3 555 126	-	175 805	-	9,9	-	399 380	-	11,2
Afrika	1 851 284	3 434 024	3 576 538	+	34 267	+	1,9	-	142 514	-	4,0
dar.: Südafrika	644 360	1 223 032	1 519 114	-	129 136	-	16,7	-	296 082	-	19,5
Amerika	10 989 003	21 274 984	20 522 739	+	604 233	+	5,8	+	752 245	+	3,7
dar.: NAFTA - Länder	9 070 725	17 623 649	16 779 432	+	590 014	+	7,0	+	844 217	+	5,0
dar.: Verein. Staaten	7 633 597	14 856 738	13 852 074	+	694 327	+	10,0	+	1 004 664	+	7,3
Brasilien	902 476	1 782 939	1 730 126	+	41 048	+	4,8	+	52 813	+	3,1
Asien	14 466 052	28 779 083	27 399 226	+	822 826	+	6,0	+	1 379 857	+	5,0
dar.: ASEAN - Länder	1 715 018	3 351 633	3 555 142	-	53 731	-	3,0	-	203 509	-	5,7
China	5 400 718	11 044 719	10 047 843	+	442 150	+	8,9	+	996 876	+	9,9
Indien	695 837	1 420 137	1 607 124	-	74 767	-	9,7	-	186 987	-	11,6
Japan	1 367 669	2 975 794	2 706 757	+	85 975	+	6,7	+	269 037	+	9,9
Australien und Ozeanien	797 228	1 484 247	1 536 486	+	16 284	+	2,1	-	52 239	-	3,4
dar.: Australien	627 580	1 213 619	1 363 316	-	64 219	-	9,3	-	149 697	-	11,0
Insgesamt ...	92 361 670	183 108 911	176 488 432	+	4 059 613	+	4,6	+	6 620 479	+	3,8

*) Außenhandelsergebnisse nach Ländern können über Genesis-Online abgerufen werden (Tabellen 51000-0003 jährlich, 51000-0004 monatlich bzw.

2.1 Werte nach Ländergruppen und ausgewählten Ländern *)

2.1.2 Einfuhr

Ländergruppe, Ursprungsland	2014		2013		Zu- (+) bzw. Abnahme (-)		Zu- (+) bzw. Abnahme (-)				
	Februar	Januar / Februar		gegenüber Februar 2013		gegenüber Januar / Februar 2013					
	in 1 000 Euro			in 1 000 Euro	%	in 1 000 Euro	%				
Europa	55 420 349	108 565 449	101 760 565	+	4 665 387	+	9,2	+	6 804 884	+	6,7
dav.: EU - Länder	45 090 252	87 757 062	82 108 385	+	4 060 774	+	9,9	+	5 648 677	+	6,9
dav.: Eurozone	29 816 106	58 351 925	54 728 613	+	2 474 841	+	9,1	+	3 623 312	+	6,6
dav.: Belgien	3 297 407	6 423 825	6 254 461	+	152 163	+	4,8	+	169 364	+	2,7
Estland	44 619	79 711	71 685	+	9 691	+	27,7	+	8 026	+	11,2
Finnland	546 326	1 093 778	936 744	+	110 543	+	25,4	+	157 034	+	16,8
Frankreich	5 777 183	11 172 440	10 059 836	+	792 670	+	15,9	+	1 112 604	+	11,1
Griechenland	127 899	262 918	281 686	-	3 878	-	2,9	-	18 768	-	6,7
Irland	797 988	1 571 537	1 346 469	+	120 585	+	17,8	+	225 068	+	16,7
Italien	4 225 229	8 116 704	7 617 306	+	338 804	+	8,7	+	499 398	+	6,6
Lettland	45 865	96 792	108 668	-	7 887	-	14,7	-	11 876	-	10,9
Luxemburg	249 848	513 821	455 441	+	12 907	+	5,4	+	58 380	+	12,8
Malta	28 185	56 748	53 809	+	4 290	+	18,0	+	2 939	+	5,5
Niederlande	7 526 447	15 238 514	14 226 019	+	563 993	+	8,1	+	1 012 495	+	7,1
Österreich	3 014 493	5 900 716	5 829 952	+	40 470	+	1,4	+	70 764	+	1,2
Portugal	442 694	845 402	815 115	+	27 238	+	6,6	+	30 287	+	3,7
Slowakei	1 120 935	2 122 675	1 876 222	+	138 623	+	14,1	+	246 453	+	13,1
Slowenien	401 237	801 801	747 084	+	27 280	+	7,3	+	54 717	+	7,3
Spanien	2 163 935	4 041 672	4 031 913	+	149 415	+	7,4	+	9 759	+	0,2
Zypern	5 816	12 871	16 203	-	2 066	-	26,2	-	3 332	-	20,6
dav.: Nicht - Eurozone	15 274 146	29 405 137	27 379 772	+	1 585 933	+	11,6	+	2 025 365	+	7,4
dav.: Bulgarien	201 693	411 776	480 371	-	42 683	-	17,5	-	68 595	-	14,3
Dänemark	998 872	2 061 428	1 836 632	+	21 048	+	2,2	+	224 796	+	12,2
Kroatien	72 120	140 081	146 895	+	794	+	1,1	-	6 814	-	4,6
Litauen	120 824	236 698	273 096	-	12 289	-	9,2	-	36 398	-	13,3
Polen	3 232 700	6 293 368	5 541 440	+	468 641	+	17,0	+	751 928	+	13,6
Rumänien	870 542	1 631 641	1 462 756	+	98 811	+	12,8	+	168 885	+	11,5
Schweden	1 157 082	2 333 766	2 210 022	+	100 720	+	9,5	+	123 744	+	5,6
Tschech. Republik	2 987 203	5 797 427	5 058 034	+	416 793	+	16,2	+	739 393	+	14,6
Ungarn	1 784 608	3 498 095	2 973 871	+	260 626	+	17,1	+	524 224	+	17,6
Vereinigtes Königreich ...	3 848 502	7 000 857	7 396 655	+	273 472	+	7,6	-	395 798	-	5,4
dav.: Europa ohne EU	10 330 097	20 808 387	19 652 180	+	604 613	+	6,2	+	1 156 207	+	5,9
dar.: Norwegen	1 881 909	3 671 854	3 810 436	+	48 599	+	2,7	-	138 582	-	3,6
Russische Föderation	3 492 537	7 267 786	6 907 824	+	33 689	+	1,0	+	359 962	+	5,2
Schweiz	3 390 613	6 562 372	5 891 260	+	416 864	+	14,0	+	671 112	+	11,4
Türkei	1 014 619	2 177 383	2 060 238	+	32 846	+	3,3	+	117 145	+	5,7
Afrika	1 639 571	3 414 255	4 147 718	-	556 700	-	25,3	-	733 463	-	17,7
dar.: Südafrika	451 536	846 663	784 856	+	84 604	+	23,1	+	61 807	+	7,9
Amerika	5 982 005	11 752 667	12 000 268	+	472 320	+	8,6	-	247 601	-	2,1
dar.: NAFTA - Länder	4 693 009	8 994 650	9 127 308	+	472 520	+	11,2	-	132 658	-	1,5
dar.: Verein. Staaten	4 137 817	7 892 006	7 759 147	+	535 535	+	14,9	+	132 859	+	1,7
Brasilien	604 934	1 412 989	1 421 639	+	72 628	+	13,6	-	8 650	-	0,6
Asien	12 897 837	27 614 607	27 537 706	+	205 856	+	1,6	+	76 901	+	0,3
dar.: ASEAN - Länder	2 192 743	4 792 829	4 828 657	-	124 112	-	5,4	-	35 828	-	0,7
China	6 011 691	12 934 847	13 043 092	+	64 552	+	1,1	-	108 245	-	0,8
Indien	564 132	1 192 440	1 197 950	-	8 076	-	1,4	-	5 510	-	0,5
Japan	1 484 915	3 103 791	3 226 392	-	23 357	-	1,5	-	122 601	-	3,8
Australien und Ozeanien	211 552	506 848	610 785	-	128 313	-	37,8	-	103 937	-	17,0
dar.: Australien	144 338	391 184	510 736	-	143 450	-	49,8	-	119 552	-	23,4
Insgesamt ...	76 151 310	151 853 826	146 057 039	+	4 658 549	+	6,5	+	5 796 787	+	4,0

*) Außenhandelsergebnisse nach Ländern können über Genesis-Online abgerufen werden (Tabellen 51000-0003 jährlich, 51000-0004 monatlich bzw.

2.2 Werte nach Erdteilen und Ländern *)

2.2.1 Ausfuhr

Bestimmungsland	2014		2013	Zu- (+) bzw. Abnahme (-)		Zu- (+) bzw. Abnahme (-)					
	Februar	Januar / Februar		gegenüber		gegenüber					
	in 1 000 Euro			in 1 000 Euro	%	in 1 000 Euro	%				
Europa	64 020 768	127 606 122	123 320 026	+	2 470 358	+	4,0	+	4 286 096	+	3,5
Belgien	3 460 881	7 100 249	7 201 645	-	61 440	-	1,7	-	101 396	-	1,4
Bulgarien	252 021	489 552	382 921	+	60 150	+	31,3	+	106 631	+	27,8
Dänemark	1 321 403	2 640 818	2 456 563	+	97 480	+	8,0	+	184 255	+	7,5
Estland	181 137	320 055	243 855	+	53 293	+	41,7	+	76 200	+	31,2
Finnland	749 431	1 462 477	1 303 418	+	92 379	+	14,1	+	159 059	+	12,2
Frankreich	8 889 206	17 550 801	17 241 496	+	149 322	+	1,7	+	309 305	+	1,8
Griechenland	411 694	842 396	788 961	+	39 003	+	10,5	+	53 435	+	6,8
Irland	455 342	963 671	888 676	+	13 300	+	3,0	+	74 995	+	8,4
Italien	4 559 747	9 270 701	9 113 679	+	102 549	+	2,3	+	157 022	+	1,7
Kroatien	172 494	341 285	339 320	+	3 128	+	1,8	+	1 965	+	0,6
Lettland	123 649	241 098	209 873	+	23 728	+	23,7	+	31 225	+	14,9
Litauen	191 690	363 644	359 120	+	3 455	+	1,8	+	4 524	+	1,3
Luxemburg	437 087	871 250	890 710	+	22 134	+	5,3	-	19 460	-	2,2
Malta	54 796	97 494	55 975	+	25 542	+	87,3	+	41 519	+	74,2
Niederlande	6 106 740	12 379 345	11 836 111	+	192 004	+	3,2	+	543 234	+	4,6
Österreich	4 618 740	9 229 868	8 949 154	+	130 389	+	2,9	+	280 714	+	3,1
Polen	3 679 934	7 373 522	6 659 741	+	426 568	+	13,1	+	713 781	+	10,7
Portugal	581 631	1 173 455	1 019 164	+	94 667	+	19,4	+	154 291	+	15,1
Rumänien	823 268	1 633 479	1 422 552	+	112 459	+	15,8	+	210 927	+	14,8
Schweden	1 748 404	3 474 907	3 344 787	+	129 132	+	8,0	+	130 120	+	3,9
Slowakei	923 978	1 838 418	1 659 504	+	69 372	+	8,1	+	178 914	+	10,8
Slowenien	326 857	659 294	744 510	-	13 333	-	3,9	-	85 216	-	11,4
Spanien	2 976 953	5 915 784	5 279 293	+	382 991	+	14,8	+	636 491	+	12,1
Tschechische Republik	2 673 032	5 541 389	5 011 968	+	167 518	+	6,7	+	529 421	+	10,6
Ungarn	1 604 599	3 203 662	2 784 532	+	211 535	+	15,2	+	419 130	+	15,1
Vereinigtes Königreich	7 324 394	14 132 801	12 721 021	+	908 694	+	14,2	+	1 411 780	+	11,1
Zypern	41 546	77 600	179 362	-	60 511	-	59,3	-	101 762	-	56,7
Albanien	11 805	23 816	20 175	+	648	+	5,8	+	3 641	+	18,0
Andorra	2 364	4 972	4 567	-	27	-	1,1	+	405	+	8,9
Belarus	148 391	263 492	346 265	-	34 178	-	18,7	-	82 773	-	23,9
Bosnien und Herzegowina	62 315	122 954	111 442	+	6 583	+	11,8	+	11 512	+	10,3
Färöer	2 195	4 173	7 922	-	1 638	-	42,7	-	3 749	-	47,3
Gibraltar	813	8 094	2 487	-	766	-	48,5	+	5 607	+	225,5
Island	23 947	46 036	49 602	-	1 552	-	6,1	-	3 566	-	7,2
Kosovo	9 911	17 433	15 660	+	2 258	+	29,5	+	1 773	+	11,3
Liechtenstein	50 428	97 796	95 533	+	868	+	1,8	+	2 263	+	2,4
Ehemalige jugoslaw. Republik Mazedonien	48 897	95 448	77 980	+	13 754	+	39,1	+	17 468	+	22,4
Republik Moldau	22 209	42 759	49 607	-	6 561	-	22,8	-	6 848	-	13,8
Montenegro	6 104	10 578	9 838	+	853	+	16,2	+	740	+	7,5
Norwegen	641 830	1 259 123	1 350 587	-	25 628	-	3,8	-	91 464	-	6,8
Russische Föderation	2 446 357	4 685 372	5 584 524	-	527 353	-	17,7	-	899 152	-	16,1
San Marino	4 102	7 879	6 306	+	1 151	+	39,0	+	1 573	+	24,9
Schweiz	3 773 495	7 648 940	7 879 724	-	39 582	-	1,0	-	230 784	-	2,9
Serbien	137 970	262 873	227 131	+	14 808	+	12,0	+	35 742	+	15,7
Türkei	1 601 972	3 155 746	3 555 126	-	175 805	-	9,9	-	399 380	-	11,2
Ukraine	334 861	659 262	837 386	-	133 059	-	28,4	-	178 124	-	21,3
Vatikanstadt	148	361	253	+	76	+	105,6	+	108	+	42,7
Afrika	1 851 284	3 434 024	3 576 538	+	34 267	+	1,9	+	142 514	+	4,0
Ägypten	227 174	436 467	416 285	+	16 439	+	7,8	+	20 182	+	4,8
Algerien	182 223	318 007	291 767	+	27 811	+	18,0	+	26 240	+	9,0
Angola	22 813	51 118	38 305	+	4 022	+	21,4	+	12 813	+	33,4
Äquatorialguinea	1 346	2 486	4 166	-	743	-	35,6	-	1 680	-	40,3
Äthiopien	26 896	42 123	23 669	+	16 764	+	165,5	+	18 454	+	78,0
Benin	8 967	15 961	13 555	+	683	+	8,2	+	2 406	+	17,7
Botsuana	5 035	6 973	4 828	+	2 892	+	135,0	+	2 145	+	44,4
Britisches Territorium im Indischen Ozean	-	-	-	-	-	-	-	-	-	-	-
Burkina Faso	2 803	5 553	5 945	+	456	+	19,4	-	392	-	6,6
Burundi	900	1 710	2 719	-	94	-	9,5	-	1 009	-	37,1
Ceuta	568	992	895	+	162	+	39,9	+	97	+	10,8
Cote d'Ivoire	11 095	21 554	19 697	+	1 228	+	12,4	+	1 857	+	9,4
Dschibuti	464	902	2 184	-	934	-	66,8	-	1 282	-	58,7
Eritrea	906	1 747	8 198	+	685	+	x	+	6 451	+	78,7
Gabun	7 427	20 304	11 509	+	770	+	11,6	+	8 795	+	76,4
Gambia	453	1 160	1 093	-	98	-	17,8	+	67	+	6,1
Ghana	16 261	37 389	41 257	-	4 837	-	22,9	-	3 868	-	9,4
Guinea	1 848	3 570	3 952	-	129	-	6,5	-	382	-	9,7
Guinea-Bissau	87	162	325	+	18	+	26,1	-	163	-	50,2
Kamerun	12 751	22 006	28 265	+	1 665	+	15,0	-	6 259	-	22,1
Kap Verde	788	1 524	2 091	+	421	+	x	-	567	-	27,1
Kenia	26 235	53 003	41 388	+	7 897	+	43,1	+	11 615	+	28,1
Komoren	118	156	330	-	87	-	42,4	-	174	-	52,7
Demokratische Republik Kongo	5 921	11 742	14 387	-	1 568	-	20,9	-	2 645	-	18,4
Republik Kongo	3 246	7 975	8 389	-	1 871	-	36,6	-	414	-	4,9

2.2 Werte nach Erdteilen und Ländern *)

2.2.1 Ausfuhr

Bestimmungsland	2014		2013	Zu- (+) bzw. Abnahme (-)		Zu- (+) bzw. Abnahme (-)	
	Februar	Januar / Februar		gegenüber		gegenüber	
	in 1 000 Euro			in 1 000 Euro	%	in 1 000 Euro	%
Lesotho	231	292	180 +	154	x +	112 +	62,2
Liberia	36 017	43 889	4 506 +	33 781	x +	39 383	x
Libyen	60 468	115 194	198 047 -	35 495 -	37,0 -	82 853 -	41,8
Madagaskar	5 904	10 183	5 064 +	3 165	x +	5 119 +	101,1
Malawi	968	2 441	4 937 -	297 -	23,5 -	2 496 -	50,6
Mali	13 323	20 790	18 140 +	2 130 +	19,0 +	2 650 +	14,6
Marokko	170 313	308 939	238 993 +	46 804 +	37,9 +	69 946 +	29,3
Mauretanien	4 071	10 507	12 261 +	558 +	15,9 -	1 754 -	14,3
Mauritius	6 395	12 049	13 694 -	758 -	10,6 -	1 645 -	12,0
Mayotte	-	-	566 -	119	x -	566	x
Melilla	574	1 230	1 229 +	21 +	3,8 +	1 +	0,1
Mosambik	20 709	25 012	8 099 +	17 331	x +	16 913	x
Namibia	7 610	16 008	38 738 -	25 785 -	77,2 -	22 730 -	58,7
Niger	2 214	4 694	4 964 +	751 +	51,3 -	270 -	5,4
Nigeria	106 647	208 991	169 113 +	17 122 +	19,1 +	39 878 +	23,6
Ruanda	1 219	2 304	7 525 -	1 384 -	53,2 -	5 221 -	69,4
Sambia	12 143	21 806	22 352 -	2 895 -	19,3 -	546 -	2,4
Sao Tome und Principe	58	65	584 -	384 -	86,9 -	519 -	88,9
Senegal	5 901	12 968	11 065 +	23 +	0,4 +	1 903 +	17,2
Seychellen	706	1 674	2 035 -	396 -	35,9 -	361 -	17,7
Sierra Leone	1 592	3 305	3 830 -	560 -	26,0 -	525 -	13,7
Simbabwe	3 295	6 566	4 286 +	1 043 +	46,3 +	2 280 +	53,2
Somalia	492	535	633 +	28 +	6,0 -	98 -	15,5
St. Helena	-	-	1	-	-	1	x
Südafrika	644 360	1 223 032	1 519 114 -	129 136 -	16,7 -	296 082 -	19,5
Sudan	15 927	24 057	21 958 +	2 676 +	20,2 +	2 099 +	9,6
Südsudan	261	336	1 047 -	545 -	67,6 -	711 -	67,9
Swasiland	424	812	1 036 +	257	x -	224 -	21,6
Vereinigte Republik Tansania	11 739	19 629	24 551 +	1 583 +	15,6 -	4 922 -	20,0
Togo	7 043	11 209	6 042 +	4 358	x +	5 167 +	85,5
Tschad	6 952	8 679	1 960 +	5 806	x +	6 719	x
Tunesien	121 814	228 526	231 911 +	11 768 +	10,7 +	3 385 -	1,5
Uganda	15 524	23 373	12 585 +	11 208 +	259,7 +	10 788 +	85,7
Westsahara	-	-	8	-	-	8	x
Zentralafrikanische Republik	65	345	285 -	98 -	60,1 +	60 +	21,1
Amerika	10 989 003	21 274 984	20 522 739 +	604 233 +	5,8 +	752 245 +	3,7
Amerikanische Jungferninseln	136	193	308 -	137 -	50,2 -	115 -	37,3
Anguilla	2	4	3 +	2	x +	1 +	33,3
Antigua und Barbuda	679	1 388	14 845 -	13 601 -	95,2 -	13 457 -	90,7
Argentinien	201 851	395 451	431 727 -	16 478 -	7,5 -	36 276 -	8,4
Aruba	509	1 061	1 206 +	51 +	11,1 -	145 -	12,0
Bahamas	1 084	2 070	16 246 -	14 214 -	92,9 -	14 176 -	87,3
Barbados	1 598	3 123	2 144 +	654 +	69,3 +	979 +	45,7
Belize	1 298	2 048	5 610 -	3 532 -	73,1 -	3 562 -	63,5
Bermuda	148	414	756 -	243 -	62,1 -	342 -	45,2
Bolivien	10 382	20 099	19 100 +	2 127 +	25,8 +	999 +	5,2
Bonaire, Saba, St. Eustatius	14	59	49 +	5 +	55,6 +	10 +	20,4
Brasilien	902 476	1 782 939	1 730 126 +	41 048 +	4,8 +	52 813 +	3,1
Britische Jungferninseln	654	916	6 074 -	4 802 -	88,0 -	5 158 -	84,9
Chile	215 151	347 216	498 001 -	12 977 -	5,7 -	150 785 -	30,3
Costa Rica	14 672	26 076	29 063 -	1 367 -	8,5 -	2 987 -	10,3
Curacao	1 669	2 779	5 414 +	380 +	29,5 -	2 635 -	48,7
Dominica	37	66	112 -	5 -	11,9 -	46 -	41,1
Dominikanische Republik	16 479	35 015	30 251 +	101 +	0,6 +	4 764 +	15,7
Ecuador	32 719	66 188	67 407 -	1 635 -	4,8 -	1 219 -	1,8
El Salvador	56 897	113 005	11 486 +	51 112	x +	101 519	x
Falklandinseln	2 570	2 570	2 +	2 568	x +	2 568	x
Grenada	66	88	107 +	25 +	61,0 -	19 -	17,8
Grönland	555	893	566 +	136 +	32,5 +	327 +	57,8
Guatemala	16 102	28 772	31 904 +	841 +	5,5 -	3 132 -	9,8
Guyana	284	652	3 140 -	393 -	58,1 -	2 488 -	79,2
Haiti	1 285	1 613	2 908 -	619 -	32,5 -	1 295 -	44,5
Honduras	9 104	16 885	20 979 -	3 511 -	27,8 -	4 094 -	19,5
Jamaika	2 626	5 687	6 209 -	739 -	22,0 -	522 -	8,4
Kaimaninseln	4 534	4 860	120 394 -	114 829 -	96,2 -	115 534 -	96,0
Kanada	729 962	1 353 900	1 400 286 -	23 437 -	3,1 -	46 386 -	3,3
Kolumbien	145 602	237 735	250 357 +	39 156 +	36,8 -	12 622 -	5,0
Kuba	20 574	36 500	20 389 +	8 199 +	66,3 +	16 111 +	79,0
Mexiko	707 166	1 413 011	1 527 072 -	80 876 -	10,3 -	114 061 -	7,5
Montserrat	1	16	15 -	9 -	90,0 +	1 +	6,7
Nicaragua	5 266	9 062	5 137 +	3 464	x +	3 925 +	76,4
Niederländische Antillen	-	-	-	-	-	-	-
Panama	39 182	71 800	71 507 +	9 180 +	30,6 +	293 +	0,4
Paraguay	9 046	19 881	17 426 -	1 326 -	12,8 +	2 455 +	14,1

2.2 Werte nach Erdteilen und Ländern *)

2.2.1 Ausfuhr

Bestimmungsland	2014		2013	Zu- (+) bzw. Abnahme (-)		Zu- (+) bzw. Abnahme (-)		
	Februar	Januar / Februar		gegenüber		gegenüber		
	in 1 000 Euro			in 1 000 Euro	%	in 1 000 Euro	%	
Peru	64 687	157 729	147 980	-	12 091	- 15,7	+ 9 749	+ 6,6
St. Barthelemy	5	10	14	-	5	- 50,0	- 4	- 28,6
St. Kitts und Nevis	3 061	7 699	187	+	2 946	x	+ 7 512	x
St. Lucia	295	463	623	+	4	+ 1,4	- 160	- 25,7
St. Martin	195	490	726	+	206	- 51,4	- 236	- 32,5
St. Pierre und Miquelon	9	11	11	+	0	+ 0,0	+ 0	+ 0,0
St. Vincent und die Grenadinen	14	56	209	-	45	- 76,3	- 153	- 73,2
Suriname	1 163	9 347	5 937	-	3 256	- 73,7	+ 3 410	+ 57,4
Trinidad und Tobago	9 778	22 130	15 825	+	4 007	+ 69,4	+ 6 305	+ 39,8
Turks- und Caicosinseln	76	94	174	-	90	- 54,2	- 80	- 46,0
Uruguay	42 288	80 791	46 918	+	17 515	+ 70,7	+ 33 873	+ 72,2
Venezuela	81 455	135 391	103 735	+	36 808	+ 82,4	+ 31 656	+ 30,5
Vereinigte Staaten	7 633 597	14 856 738	13 852 074	+	694 327	+ 10,0	+ 1 004 664	+ 7,3
Asien	14 466 052	28 779 083	27 399 226	+	822 826	+ 6,0	+ 1 379 857	+ 5,0
Afghanistan	9 093	19 642	35 691	-	1 677	- 15,6	- 16 049	- 45,0
Armenien	9795	16633	17686	+	414	+ 4,4	- 1 053	- 6,0
Aserbaidzhan	56 486	103 410	111 893	-	4 624	- 7,6	- 8 483	- 7,6
Bahrain	35 542	62 373	55 524	+	13 005	+ 57,7	+ 6 849	+ 12,3
Bangladesch	59 918	91 396	73 309	+	27 821	+ 86,7	+ 18 087	+ 24,7
Besetzte palästinensische Gebiete	5 533	8 930	9 435	+	1 246	+ 29,1	- 505	- 5,4
Bhutan	109	173	254	-	60	- 35,5	- 81	- 31,9
Brunei Darussalam	2 534	5 774	8 932	-	3 249	- 56,2	- 3 158	- 35,4
Volksrepublik China	5 400 718	11 044 719	10 047 843	+	442 150	+ 8,9	+ 996 876	+ 9,9
Georgien	36 165	62 218	48 305	+	11 783	+ 48,3	+ 13 913	+ 28,8
Hongkong	431 174	863 728	889 045	+	24 944	+ 6,1	- 25 317	- 2,8
Indien	695 837	1 420 137	1 607 124	-	74 767	- 9,7	- 186 987	- 11,6
Indonesien	202 828	380 909	556 951	-	67 031	- 24,8	- 176 042	- 31,6
Irak	107 305	179 023	227 084	+	11 836	+ 12,4	- 48 061	- 21,2
Islamische Republik Iran	176 212	327 670	352 216	-	26 054	- 12,9	- 24 546	- 7,0
Israel	331 665	604 283	543 589	+	37 956	+ 12,9	+ 60 694	+ 11,2
Japan	1 367 669	2 975 794	2 706 757	+	85 975	+ 6,7	+ 269 037	+ 9,9
Jemen	23 691	33 203	22 278	+	12 498	+ 111,7	+ 10 925	+ 49,0
Jordanien	60 091	110 277	108 488	+	8 041	+ 15,4	+ 1 789	+ 1,6
Kambodscha	4 518	8 235	8 756	+	445	+ 10,9	- 521	- 6,0
Kasachstan	154 725	272 133	249 204	+	25 645	+ 19,9	+ 22 929	+ 9,2
Katar	103 796	218 118	199 720	+	14 211	+ 15,9	+ 18 398	+ 9,2
Kirgisische Republik	6 980	10 636	16 625	-	3 496	- 33,4	- 5 989	- 36,0
Demokratische Volksrepublik Korea	440	3 900	710	-	69	- 13,6	+ 3 190	x
Republik Korea	1 159 207	2 324 523	2 156 508	+	71 355	+ 6,6	+ 168 015	+ 7,8
Kuwait	117 878	213 943	213 218	+	8 254	+ 7,5	+ 725	+ 0,3
Demokratische Volksrepublik Laos	4 178	7 548	3 715	+	3 171	x	+ 3 833	+ 103,2
Libanon	82 816	138 375	129 638	+	7 645	+ 10,2	+ 8 737	+ 6,7
Macau	4 243	10 718	59 523	-	52 805	- 92,6	- 48 805	- 82,0
Malaysia	333 707	692 804	804 509	-	92 660	- 21,7	- 111 705	- 13,9
Malediven	2 766	5 512	2 521	+	1 269	+ 84,8	+ 2 991	+ 118,6
Mongolei	11 443	17 705	20 017	+	2 849	+ 33,2	- 2 312	- 11,6
Myanmar	11 366	27 046	32 268	+	3 194	+ 39,1	- 5 222	- 16,2
Nepal	1 182	3 126	1 953	+	230	+ 24,2	+ 1 173	+ 60,1
Oman	54 913	110 948	164 687	+	6 364	+ 13,1	- 53 739	- 32,6
Pakistan	56 507	125 611	132 072	-	13 746	- 19,6	- 6 461	- 4,9
Philippinen	125 836	244 912	209 612	+	22 713	+ 22,0	+ 35 300	+ 16,8
Saudi-Arabien	759 956	1 480 277	1 440 505	-	23 726	- 3,0	+ 39 772	+ 2,8
Singapur	475 412	1 004 327	968 817	+	7 029	+ 1,5	+ 35 510	+ 3,7
Sri Lanka	14 812	28 639	43 905	-	10 817	- 42,2	- 15 266	- 34,8
Arabische Republik Syrien	4 617	9 764	11 138	-	2 123	- 31,5	- 1 374	- 12,3
Tadschikistan	3 414	6 840	5 156	-	868	- 20,3	+ 1 684	+ 32,7
Taiwan	494 297	1 000 038	939 812	+	26 697	+ 5,7	+ 60 226	+ 6,4
Thailand	291 872	596 647	656 007	-	35 055	- 10,7	- 59 360	- 9,0
Timor-Leste	-	-	24	-	4	x	- 24	x
Turkmenistan	18 502	42 691	38 374	-	1 709	- 8,5	+ 4 317	+ 11,2
Usbekistan	22 695	48 213	72 319	-	22 083	- 49,3	- 24 106	- 33,3
Vereinigte Arabische Emirate	868 842	1 432 131	1 089 934	+	272 997	+ 45,8	+ 342 197	+ 31,4
Vietnam	262 767	383 431	305 575	+	107 712	+ 69,5	+ 77 856	+ 25,5
Australien und Ozeanien	797 228	1 484 247	1 536 486	+	16 284	+ 2,1	- 52 239	- 3,4
Amerikanische Überseeinseln, kleinere	2	131	165	-	1	- 33,3	- 34	- 20,6
Amerikanisch-Samoa	12	12	9	+	7	x	+ 3	+ 33,3
Antarktis	2	2	211	+	2	x	- 209	- 99,1
Australien	627 580	1 213 619	1 363 316	-	64 219	- 9,3	- 149 697	- 11,0
Bouvetinsel	-	-	7	-	7	x	- 7	x
Cookinseln	-	35	4	-	4	x	+ 31	x
Fidschi	116	596	870	-	251	- 68,4	- 274	- 31,5
Französische Südgebiete	256	369	541	-	42	- 14,1	- 172	- 31,8
Französisch-Polynesien	2 045	3 595	2 923	+	864	+ 73,2	+ 672	+ 23,0
Guam	370	464	269	+	212	x	+ 195	+ 72,5

2.2 Werte nach Erdteilen und Ländern *)

2.2.1 Ausfuhr

Bestimmungsland	2014		2013		Zu- (+) bzw. Abnahme (-)		Zu- (+) bzw. Abnahme (-)			
	Februar	Januar / Februar	gegenüber		gegenüber		gegenüber			
	in 1 000 Euro		in 1 000 Euro		%		in 1 000 Euro		%	
Heard und McDonaldinseln	-	-	-	-	-	-	-	-	-	-
Kiribati	1	1	29	-	28	-	97,0	-	28	-
Kokosinseln (Keelinginseln)	-	-	-	-	-	-	-	-	-	-
Marshallinseln	75 518	92 518	4 738	+	71 245	x	+	87 780	x	
Föderierte Staaten von Mikronesien	29	29	21	+	8	+	38,0	+	8	+
Nauru	-	-	-	-	-	-	-	-	-	-
Neukaledonien	3 401	5 904	6 112	+	310	+	10,0	-	208	-
Neuseeland	85 942	162 482	150 105	+	8 192	+	10,5	+	12 377	+
Niue	-	-	-	-	-	-	-	-	-	-
Nördliche Marianen	39	39	18	+	33	x	+	21	x	
Norfolkinsel	5	5	-	+	5	x	+	5	x	
Palau	21	21	-	+	21	x	+	21	x	
Papua-Neuguinea	1 856	4 200	6 922	+	33	+	1,8	-	2 722	-
Pitcairnsinseln	-	1	-	-	-	x	+	1	x	
Salomonen	10	10	31	-	11	-	52,4	-	21	-
Samoa	5	133	22	+	0	+	0,0	+	111	x
Südgeorgien und die Südlichen Sandwichinseln	-	-	11	-	-	-	-	-	11	x
Tokelau	-	1	9	-	7	x	-	8	-	
Tonga	-	1	49	-	-	-	-	48	-	
Tuvalu	-	2	-	-	-	-	-	+	2,0	x
Vanuatu	15	43	69	-	46	-	75,4	-	26	-
Wallis und Futuna	3	34	35	-	32	-	91,0	-	1	-
Weihnachtsinsel	-	-	-	-	-	-	-	-	-	-
Verschiedenes	237 335	530 448	133 421	+	111 637	+	88,8	+	397 027	+
Schiffs- und Luftfahrzeugbedarf	234 539	527 486	133 406	+	108 856	+	86,6	+	394 080	x
Hohe See	70	114	-	+	70	x	+	114	x	
Nicht ermittelte Länder und Gebiete	2726	2848	15	-	2711	x	-	2833	x	
Insgesamt ...	92 361 670	183 108 911	176 488 432	+	4 059 613	+	4,6	+	6 620 479	+

*) Außenhandelsergebnisse nach Ländern können über Genesis-Online abgerufen werden (Tabellen 51000-0003 jährlich, 51000-0004 monatlich bzw. Zeitreihen 51000BJ002 jährlich, 51000BM002 monatlich).

2.2 Werte nach Erdteilen und Ländern *)

2.2.2 Einfuhr

Ursprungsland	2014		2013	Zu- (+) bzw. Abnahme (-)		Zu- (+) bzw. Abnahme (-)					
	Februar	Januar / Februar		gegenüber		gegenüber					
	in 1 000 Euro			in 1 000 Euro	%	in 1 000 Euro	%				
Europa	55 420 349	108 565 449	101 760 565	+	4 665 387	+	9,2	+	6 804 884	+	6,7
Belgien	3 297 407	6 423 825	6 254 461	+	152 163	+	4,8	+	169 364	+	2,7
Bulgarien	201 693	411 776	480 371	-	42 683	-	17,5	-	68 595	-	14,3
Dänemark	998 872	2 061 428	1 836 632	+	21 048	+	2,2	+	224 796	+	12,2
Estland	44 619	79 711	71 685	+	9 691	+	27,7	+	8 026	+	11,2
Finnland	546 326	1 093 778	936 744	+	110 543	+	25,4	+	157 034	+	16,8
Frankreich	5 777 183	11 172 440	10 059 836	+	792 670	+	15,9	+	1 112 604	+	11,1
Griechenland	127 899	262 918	281 686	-	3 878	-	2,9	-	18 768	-	6,7
Irland	797 988	1 571 537	1 346 469	+	120 585	+	17,8	+	225 068	+	16,7
Italien	4 225 229	8 116 704	7 617 306	+	338 804	+	8,7	+	499 398	+	6,6
Kroatien	72 120	140 081	146 895	+	794	+	1,1	-	6 814	-	4,6
Lettland	45 865	96 792	108 668	-	7 887	-	14,7	-	11 876	-	10,9
Litauen	120 824	236 698	273 096	-	12 289	-	9,2	-	36 398	-	13,3
Luxemburg	249 848	513 821	455 441	+	12 907	+	5,4	+	58 380	+	12,8
Malta	28 185	56 748	53 809	+	4 290	+	18,0	+	2 939	+	5,5
Niederlande	7 526 447	15 238 514	14 226 019	+	563 993	+	8,1	+	1 012 495	+	7,1
Österreich	3 014 493	5 900 716	5 829 952	+	40 470	+	1,4	+	70 764	+	1,2
Polen	3 232 700	6 293 368	5 541 440	+	468 641	+	17,0	+	751 928	+	13,6
Portugal	442 694	845 402	815 115	+	27 238	+	6,6	+	30 287	+	3,7
Rumänien	870 542	1 631 641	1 462 756	+	98 811	+	12,8	+	168 885	+	11,5
Schweden	1 157 082	2 333 766	2 210 022	+	100 720	+	9,5	+	123 744	+	5,6
Slowakei	1 120 935	2 122 675	1 876 222	+	138 623	+	14,1	+	246 453	+	13,1
Slowenien	401 237	801 801	747 084	+	27 280	+	7,3	+	54 717	+	7,3
Spanien	2 163 935	4 041 672	4 031 913	+	149 415	+	7,4	+	9 759	+	0,2
Tschechische Republik	2 987 203	5 797 427	5 058 034	+	416 793	+	16,2	+	739 393	+	14,6
Ungarn	1 784 608	3 498 095	2 973 871	+	260 626	+	17,1	+	524 224	+	17,6
Vereinigtes Königreich	3 848 502	7 000 857	7 396 655	+	273 472	+	7,6	-	395 798	-	5,4
Zypern	5 816	12 871	16 203	-	2 066	-	26,2	-	3 332	-	20,6
Albanien	5 560	9 963	7 760	+	1 798	+	47,8	+	2 203	+	28,4
Andorra	163	324	250	-	5	-	3,0	+	74	+	29,6
Belarus	42 998	78 825	71 567	+	12 775	+	42,3	+	7 258	+	10,1
Bosnien und Herzegowina	46 010	94 095	84 321	+	5 170	+	12,7	+	9 774	+	11,6
Färöer	731	8 616	1 149	+	256	+	53,9	+	7 467	x	
Gibraltar	32	36	22	+	16	x		+	14	+	63,6
Island	46 334	99 783	98 843	+	2 753	+	6,3	+	940	+	1,0
Kosovo	733	1 737	2 231	-	550	-	42,9	-	494	-	22,1
Liechtenstein	36 688	74 928	67 360	+	6 001	+	19,6	+	7 568	+	11,2
Ehemalige jugoslaw. Republik Mazedonien	121 949	253 045	202 873	+	23 989	+	24,5	+	50 172	+	24,7
Republik Moldau	12 098	23 224	16 831	+	3 640	+	43,0	+	6 393	+	38,0
Montenegro	1 454	3 634	7 721	-	809	-	35,7	-	4 087	-	52,9
Norwegen	1 881 909	3 671 854	3 810 436	+	48 599	+	2,7	-	138 582	-	3,6
Russische Föderation	3 492 537	7 267 786	6 907 824	+	33 689	+	1,0	+	359 962	+	5,2
San Marino	738	1 445	1 279	-	61	-	7,6	+	166	+	13,0
Schweiz	3 390 613	6 562 372	5 891 260	+	416 864	+	14,0	+	671 112	+	11,4
Serbien	107 822	205 884	172 976	+	20 275	+	23,2	+	32 908	+	19,0
Türkei	1 014 619	2 177 383	2 060 238	+	32 846	+	3,3	+	117 145	+	5,7
Ukraine	126 933	273 022	246 715	-	2 744	-	2,1	+	26 307	+	10,7
Vatikanstadt	176	431	524	+	111	x		-	93	-	17,7
Afrika	1 639 571	3 414 255	4 147 718	-	556 700	-	25,3	-	733 463	-	17,7
Ägypten	127 525	303 797	306 013	-	40 592	-	24,1	-	2 216	-	0,7
Algerien	188 543	406 771	302 799	+	36 525	+	24,0	+	103 972	+	34,3
Angola	387	1 147	30 328	+	364	x		-	29 181	-	96,2
Äquatorialguinea	1 463	4 475	18 904	-	12 704	-	89,7	-	14 429	-	76,3
Äthiopien	7 546	17 059	30 581	-	4 427	-	37,0	-	13 522	-	44,2
Benin	15	7 138	385	-	298	-	95,2	+	6 753	x	
Botsuana	50	186	85	+	48	x		+	101	x	
Britisches Territorium im Indischen Ozean	-	-	-	-	-	-	-	-	-	-	-
Burkina Faso	321	1 297	469	+	149	+	86,6	+	828	x	
Burundi	200	845	2 880	-	695	-	77,7	-	2 035	-	70,7
Ceuta	10	27	285	-	64	-	86,5	-	258	-	90,5
Cote d'Ivoire	128 935	192 085	160 957	+	46 537	+	56,5	+	31 128	+	19,3
Dschibuti	0	89	1	+	0	x		+	88	x	
Eritrea	1	1	5	-	4	-	80,0	-	4	-	80,0
Gabun	483	8 072	19 844	-	9 553	-	95,2	-	11 772	-	59,3
Gambia	81	139	111	+	36	+	80,0	+	28	+	25,2
Ghana	20 144	35 326	29 959	+	7 154	+	55,1	+	5 367	+	17,9
Guinea	3 991	11 979	9 656	+	495	+	14,2	+	2 323	+	24,1
Guinea-Bissau	-	-	-	-	-	-	-	-	-	-	-
Kamerun	2 280	5 171	8 085	-	446	-	16,4	-	2 914	-	36,0
Kap Verde	29	45	289	-	85	-	74,6	-	244	-	84,4
Kenia	7 885	16 044	22 031	-	4 033	-	33,8	-	5 987	-	27,2
Komoren	757	1 288	263	+	753	x		+	1 025	x	
Demokratische Republik Kongo	984	8 504	24 046	-	10 376	-	91,3	-	15 542	-	64,6
Republik Kongo	1 601	2 447	1 813	+	964	x		+	634	+	35,0

2.2 Werte nach Erdteilen und Ländern *)

2.2.2 Einfuhr

Ursprungsland	2014		2013	Zu- (+) bzw. Abnahme (-)		Zu- (+) bzw. Abnahme (-)	
	Februar	Januar / Februar		gegenüber		gegenüber	
	in 1 000 Euro			in 1 000 Euro	%	in 1 000 Euro	%
Lesotho	118	329	86 +	73	x +	243	x
Liberia	1 528	5 355	3 550 +	9 +	0,6 +	1 805 +	50,8
Libyen	102 712	247 440	1 121 646 -	542 014 -	84,1 -	874 206 -	77,9
Madagaskar	8 996	20 513	15 741 +	4 439 +	97,4 +	4 772 +	30,3
Malawi	5 290	11 420	9 345 +	1 133 +	27,3 +	2 075 +	22,2
Mali	42	107	137 +	29	x -	30	21,9
Marokko	79 117	174 996	155 690 +	8 083 +	11,4 +	19 306 +	12,4
Mauretanien	9 708	19 546	24 609 +	4 958	x -	5 063 -	20,6
Mauritius	3 747	6 182	5 430 +	1 118 +	42,5 +	752 +	13,8
Mayotte	-	-	-	-	-	-	-
Melilla	-	-	3	-	-	3	x
Mosambik	8 717	21 017	66 688 -	49 579 -	85,0 -	45 671 -	68,5
Namibia	8 919	27 743	22 661 -	724 -	7,5 +	5 082 +	22,4
Niger	16	18	2 +	16	x +	16	x
Nigeria	280 774	680 072	660 159 -	131 458 -	31,9 +	19 913 +	3,0
Ruanda	417	760	1 578 -	488 -	53,9 -	818 -	51,8
Sambia	1 791	2 419	4 769 +	37 +	2,1 -	2 350 -	49,3
Sao Tome und Principe	200	233	39 +	196	x +	194	x
Senegal	1 176	1 980	1 593 +	145 +	14,1 +	387 +	24,3
Seychellen	335	747	910 +	211	x -	163 -	17,9
Sierra Leone	425	870	2 519 -	260 -	38,0 -	1 649 -	65,5
Simbabwe	13 952	18 486	5 790 +	12 288	x +	12 696	x
Somalia	34	72	65 +	34	x +	7 +	10,8
St. Helena	-	-	-	-	x -	-	x
Südafrika	451 536	846 663	784 856 +	84 604 +	23,1 +	61 807 +	7,9
Sudan	211	856	2 957 -	1 425 -	87,1 -	2 101 -	71,1
Südsudan	1	2	0 +	1	x +	2	x
Swasiland	66	254	2 181 -	974 -	93,7 -	1 927 -	88,4
Vereinigte Republik Tansania	16 666	36 643	16 354 +	9 676	x +	20 289	x
Togo	5 960	8 041	5 459 +	3 640	x +	2 582 +	47,3
Tschad	0	100	161 -	75	x -	61 -	37,9
Tunesien	137 349	243 657	245 150 +	31 993 +	30,4 -	1 493 -	0,6
Uganda	6 380	13 472	17 476 -	2 163 -	25,3 -	4 004 -	22,9
Westsahara	-	-	-	-	-	-	-
Zentralafrikanische Republik	157	330	325 +	29 +	22,7 +	5 +	1,5
Amerika	5 982 005	11 752 667	12 000 268 +	472 320 +	8,6 -	247 601 -	2,1
Amerikanische Jungferninseln	-	43	36 -	29	x +	7 +	19,4
Anguilla	0	6	9 -	4	x -	3 -	33,3
Antigua und Barbuda	20	35	67 -	34 -	63,0 -	32 -	47,8
Argentinien	147 828	277 690	198 762 +	61 088 +	70,4 +	78 928 +	39,7
Aruba	2	4	4 +	2	x +	0 +	0,0
Bahamas	26	162	167 -	87 -	77,0 -	5 -	3,0
Barbados	174	831	286 +	40 +	29,9 +	545	x
Belize	48	251	118 +	30	x +	133	x
Bermuda	2	14	44 -	18 -	90,0 -	30 -	68,2
Bolivien	5 565	21 772	23 087 +	2 423 +	77,1 -	1 315 -	5,7
Bonaire, Saba, St. Eustatius	-	-	38 -	6	x -	38	x
Brasilien	604 934	1 412 989	1 421 639 +	72 628 +	13,6 -	8 650 -	0,6
Britische Jungferninseln	-	45	152 -	33	x -	107 -	70,4
Chile	134 673	269 994	240 158 +	14 320 +	11,9 +	29 836 +	12,4
Costa Rica	33 646	72 351	77 994 -	9 494 -	22,0 -	5 643 -	7,2
Curacao	22	62	114 +	0 +	0,0 -	52 -	45,6
Dominica	2	3	2 +	0 +	0,0 +	1 +	50,0
Dominikanische Republik	12 144	25 182	22 672 +	830 +	7,3 +	2 510 +	11,1
Ecuador	40 374	84 179	84 883 -	1 485 -	3,5 -	704 -	0,8
El Salvador	2 602	6 068	14 328 -	5 049 -	66,0 -	8 260 -	57,6
Falklandinseln	38	170	0 +	38	x +	170	x
Grenada	69	457	1 435 -	574 -	89,3 -	978 -	68,2
Grönland	1 290	2 911	2 541 -	183 -	12,4 +	370 +	14,6
Guatemala	4 440	8 826	12 200 -	1 497 -	25,2 -	3 374 -	27,7
Guyana	459	1 107	1 275 +	231	x -	168 -	13,2
Haiti	172	823	687 +	2 +	1,2 +	136 +	19,8
Honduras	21 203	42 513	64 562 -	20 015 -	48,6 -	22 049 -	34,2
Jamaika	2 058	8 067	18 751 -	1 088 -	34,6 -	10 684 -	57,0
Kaimaninseln	1	698	63 -	26 -	96,3 +	635	x
Kanada	323 086	632 295	695 653 +	26 580 +	9,0 -	63 358 -	9,1
Kolumbien	104 031	207 113	185 660 +	12 437 +	13,6 +	21 453 +	11,6
Kuba	2 329	4 261	9 018 -	2 556 -	52,3 -	4 757 -	52,8
Mexiko	232 106	470 349	672 508 -	89 595 -	27,9 -	202 159 -	30,1
Montserrat	19	19	- +	19	x +	19	x
Nicaragua	2 023	3 643	3 841 -	418 -	17,1 -	198 -	5,2
Niederländische Antillen	-	-	-	-	-	-	-
Panama	2 877	7 075	6 193 -	1 545 -	34,9 +	882 +	14,2
Paraguay	2 670	5 797	5 280 -	320 -	10,7 +	517 +	9,8

2.2 Werte nach Erdteilen und Ländern *)

2.2.2 Einfuhr

Ursprungsland	2014		2013		Zu- (+) bzw. Abnahme (-)		Zu- (+) bzw. Abnahme (-)				
	Februar	Januar / Februar	gegenüber		gegenüber						
			Februar 2013		Januar / Februar 2013						
in 1 000 Euro			in 1 000 Euro	%	in 1 000 Euro	%					
Peru	89 674	154 750	208 138	+	17 015	+	23,4	-	53 388	-	25,7
St. Barthelemy	-	176	0	+	0		x	+	176		x
St. Kitts und Nevis	286	473	314	+	102	+	55,4	+	159	+	50,6
St. Lucia	6	15	19	-	5	-	45,5	-	4	-	21,1
St. Martin	0	4	42	+	0		-	-	38	-	90,5
St. Pierre und Miquelon	-	-	231	-	-		-	-	231		x
St. Vincent und die Grenadinen	-	-	-		-		-	-	-		-
Suriname	33	322	790	-	437	-	93,0	-	468	-	59,2
Trinidad und Tobago	52 770	85 638	4 583	+	51 074	+	x	+	81 055		x
Turks- und Caicosinseln	-	0	0	+	0		x	+	0		x
Uruguay	17 261	35 921	45 074	-	5 719	-	24,9	-	9 153	-	20,3
Venezuela	3 225	15 557	217 703	-	181 857	-	98,3	-	202 146	-	92,9
Vereinigte Staaten	4 137 817	7 892 006	7 759 147	+	535 535	+	14,9	+	132 859	+	1,7
Asien	12 897 837	27 614 607	27 537 706	+	205 856	+	1,6	+	76 901	+	0,3
Afghanistan	1 037	1 590	1 158	+	830		x	+	432	+	37,3
Armenien	6450	16001	12959	-	2 530	+	64,5	+	3 042	+	23,5
Aserbaidshjan	253 100	504 423	376 278	-	8 928	-	3,4	+	128 145	+	34,1
Bahrain	3 513	6 938	8 511	-	1 374	-	28,1	-	1 573	-	18,5
Bangladesch	324 830	647 898	591 511	+	37 330	+	13,0	+	56 387	+	9,5
Besetzte palästinensische Gebiete	102	264	66	+	75		x	+	198		x
Bhutan	582	736	104	+	582		-	+	632		x
Brunei Darussalam	60	2 674	342	-	227	-	79,1	+	2 332		x
Volksrepublik China	6 011 691	12 934 847	13 043 092	+	64 552	+	1,1	-	108 245	-	0,8
Georgien	6 433	12 093	14 973	+	3 265		x	-	2 880	-	19,2
Hongkong	89 776	221 476	229 955	-	11 144	-	11,0	-	8 479	-	3,7
Indien	564 132	1 192 440	1 197 950	-	8 076	-	1,4	-	5 510	-	0,5
Indonesien	288 137	617 446	652 082	-	27 948	-	8,8	-	34 636	-	5,3
Irak	53 018	80 130	37 338	+	16 308	+	44,4	+	42 792		x
Islamische Republik Iran	30 395	64 359	55 465	+	6 951	+	29,6	+	8 894	+	16,0
Israel	127 791	268 898	292 928	-	5 214	-	3,9	-	24 030	-	8,2
Japan	1 484 915	3 103 791	3 226 392	-	23 357	-	1,5	-	122 601	-	3,8
Jemen	566	1 409	1 243	-	309	-	35,3	+	166	+	13,4
Jordanien	1 930	3 204	2 827	+	953	+	97,5	+	377	+	13,3
Kambodscha	73 188	156 352	142 661	+	6 370	+	9,5	+	13 691	+	9,6
Kasachstan	362 773	766 985	469 460	+	112 204	+	44,8	+	297 525	+	63,4
Katar	41 627	80 625	44 836	+	31 080		x	+	35 789	+	79,8
Kirgisische Republik	527	1 284	2 772	-	1 107	-	67,7	-	1 488	-	53,7
Demokratische Volksrepublik Korea	586	2 276	2 952	-	465	-	44,2	-	676	-	22,9
Republik Korea	552 877	1 194 825	1 408 119	+	107 014	+	24,0	-	213 294	-	15,1
Kuwait	1 419	8 177	36 546	-	117	-	7,6	-	28 369	-	77,6
Demokratische Volksrepublik Laos	5 238	10 480	9 948	+	1 158	+	28,4	+	532	+	5,3
Libanon	3 205	6 365	6 754	+	911	+	39,7	-	389	-	5,8
Macau	893	2 530	7 083	-	2 093	-	70,1	-	4 553	-	64,3
Malaysia	443 735	964 989	881 548	+	44 580	+	11,2	+	83 441	+	9,5
Malediven	2 180	2 949	2 096	+	1 338		x	+	853	+	40,7
Mongolei	81	1 593	1 368	+	28	+	52,8	+	225	+	16,4
Myanmar	4 820	14 923	7 649	+	955	+	24,7	+	7 274	+	95,1
Nepal	1 707	3 682	3 880	+	29	+	1,7	-	198	-	5,1
Oman	3 075	7 202	7 401	-	663	-	17,7	-	199	-	2,7
Pakistan	101 632	221 953	187 668	+	10 948	+	12,1	+	34 285	+	18,3
Philippinen	209 601	431 991	352 113	+	31 633	+	17,8	+	79 878	+	22,7
Saudi-Arabien	73 769	151 044	171 508	-	36 626	-	33,2	-	20 464	-	11,9
Singapur	395 640	917 204	970 512	-	126 641	-	24,2	-	53 308	-	5,5
Sri Lanka	32 459	75 615	78 131	-	4 508	-	12,2	-	2 516	-	3,2
Arabische Republik Syrien	843	1 432	4 925	-	1 154	-	57,8	-	3 493	-	70,9
Tadschikistan	39	585	1 207	-	514	-	92,9	-	622	-	51,5
Taiwan	506 902	1 114 269	1 056 302	+	41 972	+	9,0	+	57 967	+	5,5
Thailand	326 695	685 593	664 690	+	30 788	+	10,4	+	20 903	+	3,1
Timor-Leste	976	1 373	1 282	+	555		x	+	91	+	7,1
Turkmenistan	728	1 356	2 251	+	15	+	2,1	-	895	-	39,8
Usbekistan	1 160	2 023	4 029	-	542	-	31,8	-	2 006	-	49,8
Vereinigte Arabische Emirate	55 375	113 138	115 729	-	3 311	-	5,6	-	2 591	-	2,2
Vietnam	445 629	991 177	1 147 112	-	84 780	-	16,0	-	155 935	-	13,6
Australien und Ozeanien	211 552	506 848	610 785	-	128 313	-	37,8	-	103 937	-	17,0
Amerikanische Überseeinseln, kleinere	-	-	-		-		-		-		-
Amerikanisch-Samoa	9	9	-	+	9		x	+	9		x
Antarktis	-	1	103	-	103		x	-	102	-	99,0
Australien	144 338	391 184	510 736	-	143 450	-	49,8	-	119 552	-	23,4
Bouvetinsel	-	-	-		-		-		-		-
Cookinseln	-	-	4	-	4		x	-	4		x
Fidschi	269	477	305	+	129	+	92,1	+	172	+	56,4
Französische Südgebiete	-	0	-		-		-	+	0		x
Französisch-Polynesien	218	588	396	+	112		x	+	192	+	48,5
Guam	-	15	-		-		-		15		x

2.2 Werte nach Erdteilen und Ländern *)

2.2.2 Einfuhr

Ursprungsland	2014		2013		Zu- (+) bzw. Abnahme (-)		Zu- (+) bzw. Abnahme (-)				
	Februar	Januar / Februar	gegenüber		gegenüber		gegenüber				
	in 1 000 Euro		in 1 000 Euro		%		in 1 000 Euro		%		
Heard und McDonaldinseln	-	-	-	-	-	-	-	-	-	-	
Kiribati	-	9	0	-	-	-	+	9	-	x	
Kokosinseln (Keelinginseln)	-	0	-	-	-	-	+	0	-	x	
Marshallinseln	5	6	13	+	1	+	25,0	-	7	-	53,8
Föderierte Staaten von Mikronesien	-	0	7	-	4	-	x	-	7	-	x
Nauru	-	-	-	-	-	-	-	-	-	-	-
Neukaledonien	49	60	63	-	6	-	10,9	-	3	-	4,8
Neuseeland	34 830	67 943	72 147	-	773	-	2,2	-	4 204	-	5,8
Niue	-	-	0	-	-	-	+	0	-	-	-
Nördliche Marianen	-	-	-	-	-	-	-	-	-	-	-
Norfolkinsel	-	-	-	-	-	-	-	-	-	-	-
Palau	10	12	20	+	7	-	x	-	8	-	40,0
Papua-Neuguinea	31 813	46 464	23 328	+	19 382	-	x	+	23 136	+	99,2
Pitcairnsinseln	-	-	-	-	-	-	x	-	-	-	x
Salomonen	1	28	3 591	-	3 590	-	x	-	3 563	-	99,2
Samoa	-	41	29	-	- 29	-	x	-	12	+	41,4
Südgeorgien und die Südlichen Sandwichinseln	-	-	-	-	-	-	-	-	-	-	-
Tokelau	9	9	34	+	9	-	x	-	25	-	73,5
Tonga	-	-	-	-	-	-	-	-	-	-	-
Tuvalu	-	-	-	-	-	-	-	-	-	-	-
Vanuatu	-	-	2	+	0	-	-	-	2	-	x
Wallis und Futuna	-	-	-	-	-	-	-	-	-	-	-
Weihnachtsinsel	1	2	7	-	3	-	75,0	-	5	-	71,4
Verschiedenes	-	-	-	-	-	-	-	-	-	-	-
Schiffs- und Luftfahrzeugbedarf	-	-	-	-	-	-	-	-	-	-	-
Hohe See	-	-	-	-	-	-	-	-	-	-	-
Insgesamt ...	76 151 310	151 853 826	146 057 039	+	4 658 549	+	6,5	+	5 796 787	+	4,0

*) Außenhandelsergebnisse nach Ländern können über Genesis-Online abgerufen werden (Tabellen 51000-0003 jährlich, 51000-0004 monatlich bzw. Zeitreihen 51000BJ002 jährlich, 51000BM002 monatlich).

Die 10 wichtigsten Handelspartner Januar / Februar 2014

Umsatz (Einfuhr + Ausfuhr)
in Milliarden Euro

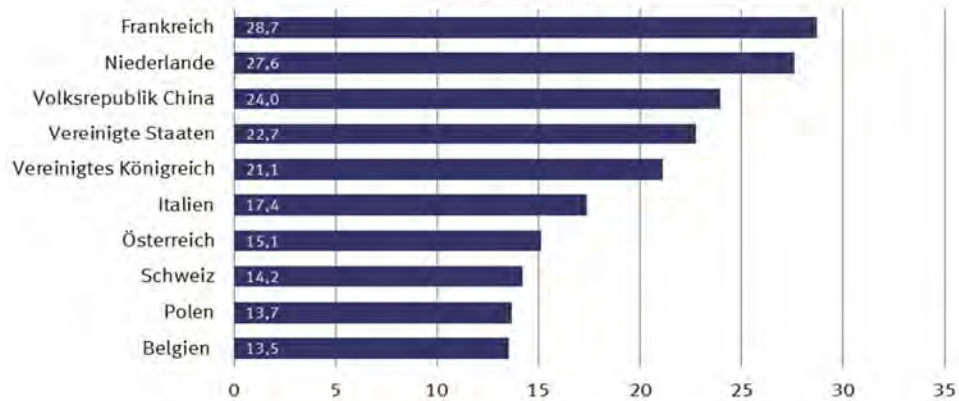

Die 10 wichtigsten Handelspartner Januar / Februar 2014

Ausfuhr
in Milliarden Euro

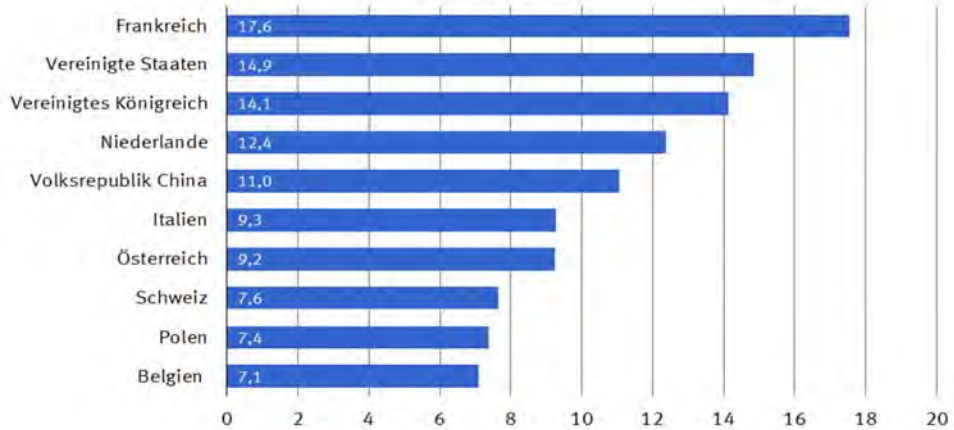

Die 10 wichtigsten Handelspartner Januar / Februar 2014

Einfuhr
in Milliarden Euro

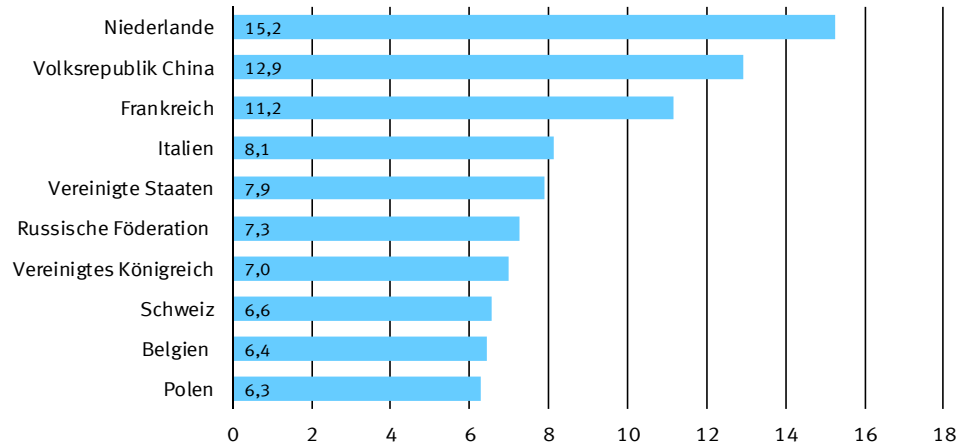

2.3 Rangfolge der Handelspartner im Außenhandel der Bundesrepublik Deutschland *)

Januar / Februar 2014

Rang	Ausfuhr		Einfuhr		Umsatz		Außenhandelssaldo	
	Land	in 1 000 Euro	Land	in 1 000 Euro	Land	in 1 000 Euro	Land	in 1 000 Euro
001	Frankreich	17 550 801	Niederlande	15 238 514	Frankreich	28 723 241	Vereinigtes Königreich	+ 7 131 944
002	Vereinigte Staaten	14 856 738	Volksrepublik China	12 934 847	Niederlande	27 617 859	Vereinigte Staaten	+ 6 964 732
003	Vereinigtes Königreich	14 132 801	Frankreich	11 172 440	Volksrepublik China	23 979 566	Frankreich	+ 6 378 361
004	Niederlande	12 379 345	Italien	8 116 704	Vereinigte Staaten	22 748 744	Österreich	+ 3 329 152
005	Volksrepublik China	11 044 719	Vereinigte Staaten	7 892 006	Vereinigtes Königreich	21 133 658	Spanien	+ 1 874 112
006	Italien	9 270 701	Russische Föderation	7 267 786	Italien	17 387 405	Saudi-Arabien	+ 1 329 233
007	Österreich	9 229 868	Vereinigtes Königreich	7 000 857	Österreich	15 130 584	Vereinigte Arabische Emirate	+ 1 318 993
008	Schweiz	7 648 940	Schweiz	6 562 372	Schweiz	14 211 312	Italien	+ 1 153 997
009	Polen	7 373 522	Belgien	6 423 825	Polen	13 666 890	Schweden	+ 1 141 141
010	Belgien	7 100 249	Polen	6 293 368	Belgien	13 524 074	Republik Korea	+ 1 129 698
011	Spanien	5 915 784	Österreich	5 900 716	Russische Föderation	11 953 158	Schweiz	+ 1 086 568
012	Tschechische Republik	5 541 389	Tschechische Republik	5 797 427	Tschechische Republik	11 338 816	Polen	+ 1 080 154
013	Russische Föderation	4 685 372	Spanien	4 041 672	Spanien	9 957 456	Türkei	+ 978 363
014	Schweden	3 474 907	Norwegen	3 671 854	Ungarn	6 701 757	Mexiko	+ 942 662
015	Ungarn	3 203 662	Ungarn	3 498 095	Japan	6 079 585	Australien	+ 822 435
016	Türkei	3 155 746	Japan	3 103 791	Schweden	5 808 673	Kanada	+ 721 605
017	Japan	2 975 794	Schweden	2 333 766	Türkei	5 333 129	Belgien	+ 676 424
018	Dänemark	2 640 818	Türkei	2 177 383	Norwegen	4 930 977	Hongkong	+ 642 252
019	Republik Korea	2 324 523	Slowakei	2 122 675	Dänemark	4 702 246	Griechenland	+ 579 478
020	Slowakei	1 838 418	Dänemark	2 061 428	Slowakei	3 961 093	Dänemark	+ 579 390
021	Brasilien	1 782 939	Rumänien	1 631 641	Republik Korea	3 519 348	Ukraine	+ 386 240
022	Rumänien	1 633 479	Irland	1 571 537	Rumänien	3 265 120	Südafrika	+ 376 369
023	Saudi-Arabien	1 480 277	Brasilien	1 412 989	Brasilien	3 195 928	Brasilien	+ 369 950
024	Finnland	1 462 477	Republik Korea	1 194 825	Indien	2 612 577	Finnland	+ 368 699
025	Vereinigte Arabische Emirate	1 432 131	Indien	1 192 440	Finnland	2 556 255	Luxemburg	+ 357 429
026	Indien	1 420 137	Taiwan	1 114 269	Irland	2 535 208	Israel	+ 335 385
027	Mexiko	1 413 011	Finnland	1 093 778	Taiwan	2 114 307	Portugal	+ 328 053
028	Kanada	1 353 900	Vietnam	991 177	Südafrika	2 069 695	Islamische Republik Iran	+ 263 311
029	Norwegen	1 259 123	Malaysia	964 989	Portugal	2 018 857	Estland	+ 240 344
030	Südafrika	1 223 032	Singapur	917 204	Kanada	1 986 195	Indien	+ 227 697
031	Australien	1 213 619	Südafrika	846 663	Singapur	1 921 531	Kuwait	+ 205 766
032	Portugal	1 173 455	Portugal	845 402	Mexiko	1 883 360	Kroatien	+ 201 204
033	Singapur	1 004 327	Slowenien	801 801	Malaysia	1 657 793	Belarus	+ 184 667
034	Taiwan	1 000 038	Kasachstan	766 985	Saudi-Arabien	1 631 321	Lettland	+ 144 306
035	Irland	963 671	Thailand	685 593	Australien	1 604 803	Katar	+ 137 493
036	Luxemburg	871 250	Nigeria	680 072	Vereinigte Arabische Emirate	1 545 269	Marokko	+ 133 943
037	Hongkong	863 728	Bangladesch	647 898	Slowenien	1 461 095	Ägypten	+ 132 670
038	Griechenland	842 396	Kanada	632 295	Luxemburg	1 385 071	Libanon	+ 132 010
039	Malaysia	692 804	Indonesien	617 446	Vietnam	1 374 608	Litauen	+ 126 946
040	Slowenien	659 294	Luxemburg	513 821	Thailand	1 282 240	Venezuela	+ 119 834
041	Ukraine	659 262	Aserbaidshjan	504 423	Griechenland	1 105 314	Argentinien	+ 117 761
042	Israel	604 283	Mexiko	470 349	Hongkong	1 085 204	Jordanien	+ 107 073
043	Thailand	596 647	Philippinen	431 991	Kasachstan	1 039 118	El Salvador	+ 106 937
044	Bulgarien	489 552	Bulgarien	411 776	Indonesien	998 355	Oman	+ 103 746
045	Ägypten	436 467	Algerien	406 771	Ukraine	932 284	Irak	+ 98 893
046	Argentinien	395 451	Australien	391 184	Bulgarien	901 328	Neuseeland	+ 94 539
047	Vietnam	383 431	Ägypten	303 797	Nigeria	889 063	Marshallinseln	+ 92 512
048	Indonesien	380 909	Argentinien	277 690	Israel	873 181	Singapur	+ 87 123
049	Litauen	363 644	Ukraine	273 022	Ägypten	740 264	Bulgarien	+ 77 776
050	Chile	347 216	Chile	269 994	Bangladesch	739 294	Chile	+ 77 222
051	Kroatien	341 285	Israel	268 898	Algerien	724 778	Zypern	+ 64 729
052	Islamische Republik Iran	327 670	Griechenland	262 918	Philippinen	676 903	Panama	+ 64 725
053	Estland	320 055	Ehemalige jugoslaw. Republik Mazedonien	253 045	Argentinien	673 141	Serbien	+ 56 989
054	Algerien	318 007	Libysch-Arabische Dschamahirija	247 440	Chile	617 210	Bahrain	+ 55 435
055	Marokko	308 939	Tunesien	243 657	Aserbaidshjan	607 833	Georgien	+ 50 125

2.3 Rangfolge der Handelspartner im Außenhandel der Bundesrepublik Deutschland *)

Januar / Februar 2014

Rang	Ausfuhr		Einfuhr		Umsatz		Außenhandelssaldo	
	Land	in 1 000 Euro	Land	in 1 000 Euro	Land	in 1 000 Euro	Land	in 1 000 Euro
056	Kasachstan	272 133	Litauen	236 698	Angola	600 342		+ 49 971
057	Belarus	263 492	Pakistan	221 953	Usbekistan	483 935		+ 46 190
058	Serbien	262 873	Hongkong	221 476	Kroatien	481 366		+ 44 870
059	Philippinen	244 912	Kolumbien	207 113	Tunesien	472 183		+ 41 335
060	Lettland	241 098	Serbien	205 884	Malta	468 757		+ 40 746
061	Kolumbien	237 735	Cote d'Ivoire	192 085	Kolumbien	444 848		+ 38 534
062	Tunesien	228 526	Marokko	174 996	Estland	399 766		+ 36 959
063	Katar	218 118	Kambodscha	156 352	Islamische Republik Iran	392 029		+ 32 239
064	Kuwait	213 943	Peru	154 750	Libysch-Arabische Dschamahirija	362 634		+ 31 794
065	Nigeria	208 991	Saudi-Arabien	151 044	Ehemalige jugoslaw. Republik Mazedonien	348 493		+ 30 622
066	Irak	179 023	Kroatien	140 081	Pakistan	347 564		+ 28 859
067	Neuseeland	162 482	Vereinigte Arabische Emirate	113 138	Belarus	342 317		+ 25 064
068	Peru	157 729	Island	99 783	Lettland	337 890		+ 23 201
069	Libanon	138 375	Lettland	96 792	Peru	312 479		+ 22 868
070	Venezuela	135 391	Bosnien und Herzegowina	94 095	Katar	298 743		+ 20 683
071	Pakistan	125 611	Trinidad und Tobago	85 638	Irak	259 153		+ 19 946
072	Bosnien und Herzegowina	122 954	Ecuador	84 179	Neuseeland	230 425		+ 19 535
073	Libysch-Arabische Dschamahirija	115 194	Katar	80 625	Kuwait	222 120		+ 19 387
074	El Salvador	113 005	Irak	80 130	Bosnien und Herzegowina	217 049		+ 18 052
075	Oman	110 948	Estland	79 711	Cote d'Ivoire	213 639		+ 16 835
076	Jordanien	110 277	Belarus	78 825	Liechtenstein	172 724		+ 16 112
077	Aserbaidschan	103 410	Sri Lanka	75 615	Kambodscha	164 587		+ 15 696
078	Liechtenstein	97 796	Liechtenstein	74 928	Malta	154 242		+ 14 084
079	Malta	97 494	Costa Rica	72 351	Venezuela	150 948		+ 13 853
080	Ehemalige jugoslaw. Republik Mazedonien	95 448	Neuseeland	67 943	Ecuador	150 367		+ 12 232
081	Marshallinseln	92 518	Islamische Republik Iran	64 359	Island	145 819		+ 12 123
082	Bangladesch	91 396	Malta	56 748	Libanon	144 740		+ 10 988
083	Uruguay	80 791	Papua-Neuguinea	46 464	El Salvador	119 073		+ 9 901
084	Zypern	77 600	Honduras	42 513	Oman	118 150		+ 9 833
085	Panama	71 800	Vereinigte Republik Tansania	36 643	Uruguay	116 712		+ 9 352
086	Ecuador	66 188	Uruguay	35 921	Jordanien	113 481		+ 9 025
087	Bahrain	62 373	Ghana	35 326	Trinidad und Tobago	107 768		+ 8 823
088	Georgien	62 218	Namibia	27 743	Sri Lanka	104 254		+ 8 666
089	Kenia	53 003	Dominikanische Republik	25 182	Costa Rica	98 427		+ 8 579
090	Angola	51 118	Republik Moldau	23 224	Marshallinseln	92 524		+ 8 332
091	Usbekistan	48 213	Bolivien	21 772	Zypern	90 471		+ 8 188
092	Island	46 036	Mosambik	21 017	Panama	78 875		+ 8 058
093	Liberia	43 889	Madagaskar	20 513	Georgien	74 311		+ 7 226
094	Republik Moldau	42 759	Mauretanien	19 546	Ghana	72 715		+ 6 944
095	Turkmenistan	42 691	Simbabwe	18 486	Bahrain	69 311		+ 6 787
096	Äthiopien	42 123	Äthiopien	17 059	Kenia	69 047		+ 6 434
097	Ghana	37 389	Kenia	16 044	Republik Moldau	65 983		+ 6 255
098	Kuba	36 500	Armenien	16 001	Dominikanische Republik	60 197		+ 5 867
099	Dominikanische Republik	35 015	Venezuela	15 557	Honduras	59 398		+ 5 844
100	Jemen	33 203	Myanmar	14 923	Äthiopien	59 182		+ 5 528
101	Guatemala	28 772	Uganda	13 472	Vereinigte Republik Tansania	56 272		+ 5 419
102	Sri Lanka	28 639	Zypern	12 871	Angola	52 265		+ 4 676
103	Myanmar	27 046	Georgien	12 093	Papua-Neuguinea	50 664		+ 4 648
104	Costa Rica	26 076	Guinea	11 979	Usbekistan	50 236		+ 4 256
105	Mosambik	25 012	Malawi	11 420	Liberia	49 244		+ 4 162
106	Sudan	24 057	Demokratische Volksrepublik Laos	10 480	Mosambik	46 029		+ 3 995
107	Albanien	23 816	Albanien	9 963	Turkmenistan	44 047		+ 3 238
108	Uganda	23 373	Guatemala	8 826	Namibia	43 751		+ 3 168
109	Trinidad und Tobago	22 130	Färöer	8 616	Myanmar	41 969		+ 3 100
110	Kamerun	22 006	Demokratische Republik Kongo	8 504	Bolivien	41 871		+ 3 007

2.3 Rangfolge der Handelspartner im Außenhandel der Bundesrepublik Deutschland *)

Januar / Februar 2014

Rang	Ausfuhr		Einfuhr		Umsatz		Außenhandelssaldo		
	Land	in 1 000 Euro	Land	in 1 000 Euro	Land	in 1 000 Euro	Land	in 1 000 Euro	
111	Sambia	21 806	Kuwait	8 177	Kuba	40 761	Peru	+	2 979
112	Cote d'Ivoire	21 554	Gabun	8 072	Guatemala	37 598	Curacao	+	2 717
113	Mali	20 790	Jamaika	8 067	Uganda	36 845	Malediven	+	2 563
114	Gabun	20 304	Togo	8 041	Jemen	34 612	Sierra Leone	+	2 435
115	Bolivien	20 099	Oman	7 202	Albanien	33 779	Falklandinseln	+	2 400
116	Paraguay	19 881	Benin	7 138	Armenien	32 634	Barbados	+	2 292
117	Afghanistan	19 642	Panama	7 075	Madagaskar	30 696	Ghana	+	2 063
118	Vereinigte Republik Tansania	19 629	Bahrain	6 938	Mauretanien	30 053	Bahamas	+	1 908
119	Mongolei	17 705	Libanon	6 365	Gabun	28 376	Rumänien	+	1 838
120	Kosovo	17 433	Mauritius	6 182	Kamerun	27 177	Belize	+	1 797
121	Honduras	16 885	El Salvador	6 068	Paraguay	25 678	Eritrea	+	1 746
122	Armenien	16 633	Paraguay	5 797	Simbabwe	25 052	Demokratische Volksrepublik Korea	+	1 624
123	Namibia	16 008	Liberia	5 355	Sudan	24 913	Ruanda	+	1 544
124	Benin	15 961	Kamerun	5 171	Sambia	24 225	Kap Verde	+	1 479
125	Senegal	12 968	Äquatorialguinea	4 475	Benin	23 099	Antigua und Barbuda	+	1 353
126	Mauritius	12 049	Kuba	4 261	Afghanistan	21 232	Melilla	+	1 230
127	Demokratische Republik Kongo	11 742	Nepal	3 682	Mali	20 897	Aruba	+	1 057
128	Togo	11 209	Nicaragua	3 643	Demokratische Republik Kongo	20 246	Gambia	+	1 021
129	Macau	10 718	Montenegro	3 634	Mongolei	19 298	Ceuta	+	965
130	Kirgisistan	10 636	Jordanien	3 204	Togo	19 250	Seychellen	+	927
131	Montenegro	10 578	Malediven	2 949	Kosovo	19 170	Britische Jungferninseln	+	871
132	Mauretanien	10 507	Grönland	2 911	Mauritius	18 231	Burundi	+	865
133	Madagaskar	10 183	Brunei Darussalam	2 674	Demokratische Volksrepublik Laos	18 028	Dschibuti	+	813
134	Arabische Republik Syrien	9 764	Macau	2 530	Guinea	15 549	Haiti	+	790
135	Suriname	9 347	Republik Kongo	2 447	Senegal	14 948	Armenien	+	632
136	Nicaragua	9 062	Sambia	2 419	Montenegro	14 212	Swasiland	+	558
137	Besetzte palästinensische Gebiete	8 930	Demokratische Volksrepublik Korea	2 276	Malawi	13 861	St. Martin	+	486
138	Tschad	8 679	Usbekistan	2 023	Jamaika	13 754	Somalia	+	463
139	Kambodscha	8 235	Senegal	1 980	Macau	13 248	Guam	+	449
140	Gibraltar	8 094	Kosovo	1 737	Färöer	12 789	St. Lucia	+	448
141	Republik Kongo	7 975	Mongolei	1 593	Nicaragua	12 705	Bermuda	+	400
142	San Marino	7 879	Afghanistan	1 590	Kirgisistan	11 920	Französische Südgebiete	+	369
143	St. Kitts und Nevis	7 699	San Marino	1 445	Arabische Republik Syrien	11 196	Südsudan	+	334
144	Demokratische Volksrepublik Laos	7 548	Arabische Republik Syrien	1 432	Republik Kongo	10 422	Guinea-Bissau	+	162
145	Botsuana	6 973	Jemen	1 409	Suriname	9 669	Amerikanische Jungferninseln	+	150
146	Tadschikistan	6 840	Timor-Leste	1 373	San Marino	9 324	Amerikanische Überseeinseln, kleinere	+	131
147	Simbabwe	6 566	Turkmenistan	1 356	Besetzte palästinensische Gebiete	9 194	Fidschi	+	119
148	Neukaledonien	5 904	Burkina Faso	1 297	Tschad	8 779	Turks- und Caicosinseln	+	94
149	Brunei Darussalam	5 774	Komoren	1 288	Malediven	8 461	Samoa	+	92
150	Jamaika	5 687	Kirgisistan	1 284	Brunei Darussalam	8 448	Dominica	+	63
151	Burkina Faso	5 553	Angola	1 147	St. Kitts und Nevis	8 172	Bonaire, Saba, St. Eustatius	+	59
152	Malediven	5 512	Guyana	1 107	Gibraltar	8 130	St. Vincent und die Grenadinen	+	56
153	Andorra	4 972	Sierra Leone	870	Tadschikistan	7 425	Vanuatu	+	43
154	Kaimaninseln	4 860	Sudan	856	Botsuana	7 159	Nördliche Marianen	+	39
155	Niger	4 694	Burundi	845	Äquatorialguinea	6 961	Cookinseln	+	35
156	Papua-Neuguinea	4 200	Barbados	831	Burkina Faso	6 850	Wallis und Futuna	+	34
157	Färöer	4 173	Haiti	823	Nepal	6 808	Föderierte Staaten von Mikronesien	+	29
158	Demokratische Volksrepublik Korea	3 900	Ruanda	760	Demokratische Volksrepublik Korea	6 176	Zentralafrikanische Republik	+	15
159	Französisch-Polynesien	3 595	Seychellen	747	Neukaledonien	5 964	St. Pierre und Miquelon	+	11
160	Guinea	3 570	Bhutan	736	Kaimaninseln	5 558	Palau	+	9
161	Sierra Leone	3 305	Kaimaninseln	698	Andorra	5 296	Norfolkinsel	+	5
162	Nepal	3 126	Französisch-Polynesien	588	Niger	4 712	Amerikanisch-Samoa	+	3
163	Barbados	3 123	Tadschikistan	585	Französisch-Polynesien	4 183	Tuvalu	+	2
164	Curacao	2 779	Fidschi	477	Sierra Leone	4 175	Antarktis	+	1
165	Falklandinseln	2 570	St. Kitts und Nevis	473	Barbados	3 954	Pitcairnsinseln	+	1

2.3 Rangfolge der Handelspartner im Außenhandel der Bundesrepublik Deutschland *)
Januar / Februar 2014

Rang	Ausfuhr		Einfuhr		Umsatz		Außenhandels saldo		
	Land	in 1 000 Euro	Land	in 1 000 Euro	Land	in 1 000 Euro	Land	in 1 000 Euro	
166	Äquatorialguinea	2 486	Grenada	457	Grönland	3 804	Tonga	+	1
167	Malawi	2 441	Vatikanstadt	431	Ruanda	3 064	Anguilla	-	2
168	Ruanda	2 304	Zentralafrikanische Republik	330	Curacao	2 841	Weihnachtsinsel	-	2
169	Bahamas	2 070	Lesotho	329	Falklandinseln	2 740	Montserrat	-	3
170	Belize	2 048	Andorra	324	Burundi	2 555	Kiribati	-	8
171	Eritrea	1 747	Suriname	322	Haiti	2 436	Tokelau	-	8
172	Burundi	1 710	Besetzte palästinensische Gebiete	264	Seychellen	2 421	Salomonen	-	18
173	Seychellen	1 674	Swasiland	254	Belize	2 299	Lesotho	-	37
174	Haiti	1 613	Belize	251	Bahamas	2 232	Vatikanstadt	-	70
175	Kap Verde	1 524	Sao Tome und Principe	233	Guyana	1 759	St. Barthelemy	-	166
176	Antigua und Barbuda	1 388	Botsuana	186	Eritrea	1 748	Sao Tome und Principe	-	168
177	Melilla	1 230	St. Barthelemy	176	Kap Verde	1 569	Grenada	-	369
178	Gambia	1 160	Falklandinseln	170	Komoren	1 444	Guyana	-	455
179	Aruba	1 061	Bahamas	162	Antigua und Barbuda	1 423	Nepal	-	556
180	Ceuta	992	Gambia	139	Timor-Leste	1 373	Bhutan	-	563
181	Britische Jungferninseln	916	Mali	107	Gambia	1 299	Komoren	-	1 132
182	Dschibuti	902	Tschad	100	Melilla	1 230	Timor-Leste	-	1 373
183	Grönland	893	Dschibuti	89	Fidschi	1 073	Bolivien	-	1 673
184	Swasiland	812	Somalia	72	Swasiland	1 066	Äquatorialguinea	-	1 989
185	Guyana	652	Curacao	62	Aruba	1 065	Grönland	-	2 018
186	Fidschi	596	Neukaledonien	60	Ceuta	1 019	Jamaika	-	2 380
187	Somalia	535	Britische Jungferninseln	45	Dschibuti	991	Demokratische Volksrepublik Laos	-	2 932
188	St. Martin	490	Kap Verde	45	Britische Jungferninseln	961	Färöer	-	4 443
189	Guam	464	Amerikanische Jungferninseln	43	Bhutan	909	Guinea	-	8 409
190	St. Lucia	463	Samoa	41	Vatikanstadt	792	Malawi	-	8 979
191	Bermuda	414	Gibraltar	36	Zentralafrikanische Republik	675	Mauretanien	-	9 039
192	Französische Südgebiete	369	Antigua und Barbuda	35	Lesotho	621	Madagaskar	-	10 330
193	Vatikanstadt	361	Salomonen	28	Somalia	607	Namibia	-	11 735
194	Zentralafrikanische Republik	345	Ceuta	27	Grenada	545	Simbabwe	-	11 920
195	Südsudan	336	Montserrat	19	St. Martin	494	Tunesien	-	15 131
196	Lesotho	292	Niger	18	Guam	479	Vereinigte Republik Tansania	-	17 014
197	Amerikanische Jungferninseln	193	Guam	15	St. Lucia	478	Ecuador	-	17 991
198	Bhutan	173	St. Lucia	15	Bermuda	428	Honduras	-	25 628
199	Guinea-Bissau	162	Bermuda	14	Französische Südgebiete	369	Papua-Neuguinea	-	42 264
200	Komoren	156	Palau	12	Südsudan	338	Costa Rica	-	46 275
201	Samoa	133	Amerikanisch-Samoa	9	Sao Tome und Principe	298	Sri Lanka	-	46 976
202	Amerikanische Überseeinseln, kleinere	131	Kiribati	9	Amerikanische Jungferninseln	236	Island	-	53 747
203	Turks- und Caicosinseln	94	Tokelau	9	St. Barthelemy	186	Trinidad und Tobago	-	63 508
204	Grenada	88	Anguilla	6	Samoa	174	Algerien	-	88 764
205	Dominica	66	Marshallinseln	6	Guinea-Bissau	162	Thailand	-	88 946
206	Sao Tome und Principe	65	Aruba	4	Amerikanische Überseeinseln, kleinere	131	Pakistan	-	96 342
207	Bonaire, Saba, St. Eustatius	59	St. Martin	4	Turks- und Caicosinseln	94	Taiwan	-	114 231
208	St. Vincent und die Grenadinen	56	Dominica	3	Dominica	69	Japan	-	127 997
209	Vanuatu	43	Südsudan	2	Bonaire, Saba, St. Eustatius	59	Libysch-Arabische Dschamahirija	-	132 246
210	Nördliche Marianen	39	Weihnachtsinsel	2	St. Vincent und die Grenadinen	56	Slowenien	-	142 507
211	Cookinseln	35	Antarktis	1	Vanuatu	43	Kambodscha	-	148 117
212	Wallis und Futuna	34	Eritrea	1	Nördliche Marianen	39	Ehemalige jugoslaw. Republik Mazedonien	-	157 597
213	Föderierte Staaten von Mikronesien	29	Amerikanische Überseeinseln, kleinere	-	Salomonen	38	Cote d'Ivoire	-	170 531
214	Palau	21	Bonaire, Saba, St. Eustatius	-	Cookinseln	35	Philippinen	-	187 079
215	Montserrat	16	Bouvetsinsel	-	Montserrat	35	Indonesien	-	236 537
216	Amerikanisch-Samoa	12	Britisches Territorium im Indischen Ozean	-	Wallis und Futuna	34	Tschechische Republik	-	256 038
217	St. Pierre und Miquelon	11	Cookinseln	-	Palau	33	Malaysia	-	272 185
218	Salomonen	10	Föderierte Staaten von Mikronesien	-	Föderierte Staaten von Mikronesien	29	Slowakei	-	284 257
219	St. Barthelemy	10	Französische Südgebiete	-	Amerikanisch-Samoa	21	Ungarn	-	294 433
220	Norfolkinsel	5	Guinea-Bissau	-	St. Pierre und Miquelon	11	Aserbaidschan	-	401 013

2.3 Rangfolge der Handelspartner im Außenhandel der Bundesrepublik Deutschland *)

Januar / Februar 2014

Rang	Ausfuhr		Einfuhr		Umsatz		Außenhandels saldo	
	Land	in 1 000 Euro	Land	in 1 000 Euro	Land	in 1 000 Euro	Land	in 1 000 Euro
221	Anguilla		4 Heard und McDonaldinseln		- Anguilla		10 Nigeria	- 471 081
222	Antarktis		2 Kokosinseln		- Kiribati		10 Kasachstan	- 494 852
223	Tuvalu		2 Mayotte		- Tokelau		10 Bangladesch	- 556 502
224	Kiribati		1 Melilla		- Norfolkinsel		5 Vietnam	- 607 746
225	Pitcairnseln		1 Nauru		- Antarktis		3 Irland	- 607 866
226	Tokelau		1 Niue		- Tuvalu		2 Volksrepublik China	- 1 890 128
227	Tonga		1 Nördliche Marianen		- Weihnachtsinsel		2 Norwegen	- 2 412 731
228	Bouvetinsel		- Norfolkinsel		- Pitcairnseln		1 Russische Föderation	- 2 582 414
229	Britisches Territorium im Indischen Ozean		- Pitcairnseln		- Tonga		1 Niederlande	- 2 859 169
230	Heard und McDonaldinseln		- St. Helena		- Bouvetinsel		- Bouvetinsel	-
231	Kokosinseln		- St. Pierre und Miquelon		- Britisches Territorium im Indischen Ozean		- Britisches Territorium im Indischen Ozean	-
232	Mayotte		- St. Vincent und die Grenadinen		- Heard und McDonaldinseln		- Heard und McDonaldinseln	-
233	Nauru		- Südgeorgien u.d.Südlichen Sandwichinseln		- Kokosinseln		- Kokosinseln	-
234	Niue		- Tonga		- Mayotte		- Mayotte	-
235	St. Helena		- Turks- und Caicosinseln		- Nauru		- Nauru	-
236	Südgeorgien u.d.Südlichen Sandwichinseln		- Tuvalu		- Niue		- Niue	-
237	Timor-Leste		- Vanuatu		- St. Helena		- St. Helena	-
238	Weihnachtsinsel		- Wallis und Futuna		- Südgeorgien u.d.Südlichen Sandwichinseln		- Südgeorgien u.d.Südlichen Sandwichinseln	-
239	Westsahara		- Westsahara		- Westsahara		- Westsahara	-
	Außerdem		Außerdem		Außerdem		Außerdem	
	Schiffs- und Luftfahrzeugbedarf	527 486	Schiffs- und Luftfahrzeugbedarf		- Schiffs- und Luftfahrzeugbedarf	527 486	Schiffs- und Luftfahrzeugbedarf	+ 527 486
	Hohe See	114	Hohe See		- Hohe See	114	Hohe See	+ 114
	Nicht ermittelte Länder und Gebiete	2 848	Nicht ermittelte Länder und Gebiete		- Nicht ermittelte Länder und Gebiete	2 848	Nicht ermittelte Länder und Gebiete	+ 2 848
	Insgesamt	183 108 911	Insgesamt	151 853 826	Insgesamt	334 962 737	Insgesamt	+ 31 255 085

*) Außenhandelsergebnisse nach Ländern können über Genesis-Online abgerufen werden (Tabellen 51000-0003 jährlich, 51000-0004 monatlich bzw. Zeitreihen 51000BJ002 jährlich, 51000BM002 monatlich).

3 Werte nach Kapiteln des Warenverzeichnisses für die Außenhandelsstatistik *)

3.1 Ausfuhr

Nr. der Klassifikation	Warenbenennung	2014		2013	Zu- (+) bzw. Abnahme (-)		Zu- (+) bzw. Abnahme (-)		
		Februar	Januar / Februar		gegenüber Februar 2013	gegenüber Januar / Februar 2013			
			in 1 000 Euro			in 1 000 Euro	%	in 1 000 Euro	%
01	Lebende Tiere	133 611	271 911	259 921	+	18 401	+ 16,0	+ 11 990	+ 4,6
02	Fleisch und genießbare Schlachtnieberzeugnisse	556 335	1 181 098	1 280 393	-	67 641	- 10,8	- 99 295	- 7,8
03	Fische und Krebstiere, Weichtiere und andere wirbellose Wassertiere	95 149	204 467	173 542	+	11 753	+ 14,1	+ 30 925	+ 17,8
04	Milch und Milchzeugnisse; Vogeleier; Honig	803 225	1 707 647	1 432 964	+	134 463	+ 20,1	+ 274 683	+ 19,2
05	Andere Waren tierischen Ursprungs	63 616	133 237	146 225	-	4 382	- 6,4	- 12 988	- 8,9
06	Lebende Pflanzen und Waren des Blumenhandels	66 801	119 640	97 721	+	9 245	+ 16,1	+ 21 919	+ 22,4
07	Gemüse, Pflanzen, Wurzeln, Knollen, zu Ernährungszwecken	79 500	154 908	181 680	+	516	+ 0,7	- 26 772	- 14,7
08	Genießbare Früchte und Nüsse; Schalen von Zitrusfrüchten	107 531	221 267	214 380	+	3 307	+ 3,2	+ 6 887	+ 3,2
09	Kaffee; Tee; Mate, Gewürze	171 127	352 043	392 952	-	11 670	- 6,4	- 40 909	- 10,4
10	Getreide	321 452	590 973	538 229	+	80 669	+ 33,5	+ 52 744	+ 9,8
11	Müllereierzeugnisse; Malz; Stärke; Imulin; Kleber von Weizen	116 567	220 579	212 636	+	8 391	+ 7,8	+ 7 943	+ 3,7
12	Ölsamen und ölhaltige Früchte; Samen; Stroh und Futter	154 276	280 439	240 344	+	20 532	+ 15,4	+ 40 095	+ 16,7
13	Schellack; Gummien, Harze und andere Pflanzensäfte	44 408	87 226	85 008	+	3 495	+ 8,5	+ 2 218	+ 2,6
14	Flechtstoffe und andere Waren pflanzlichen Ursprungs	732	1 429	1 648	-	227	- 23,7	- 219	- 13,3
15	Tierische und pflanzliche Fette und Öle	218 231	474 764	448 994	+	16 794	+ 8,3	+ 25 770	+ 5,7
16	Zubereitungen von Fleisch, Fischen oder von Krebstieren	215 611	445 614	442 555	+	6 037	+ 2,9	+ 3 059	+ 0,7
17	Zucker und Zuckerwaren	145 939	302 910	314 550	-	7 408	- 4,8	- 11 640	- 3,7
18	Kakao und Zubereitungen aus Kakao	343 726	683 416	621 051	+	26 244	+ 8,3	+ 62 365	+ 10,0
19	Zubereitungen aus Getreide, Mehl, Stärke; Milch; Backwaren	400 373	819 537	803 451	+	11 480	+ 3,0	+ 16 086	+ 2,0
20	Zubereitungen von Gemüse, Früchten und and. Pflanzenteilen	186 927	398 031	365 980	+	9 666	+ 5,5	+ 32 051	+ 8,8
21	Verschiedene Lebensmittelzubereitungen	376 441	743 488	739 540	+	14 496	+ 4,0	+ 3 948	+ 0,5
22	Getränke, alkoholhaltige Flüssigkeiten und Essig	408 043	791 517	734 613	+	32 472	+ 8,6	+ 56 904	+ 7,7
23	Rückstände und Abfälle der Lebensmittelindustrie	280 865	595 356	614 346	-	22 528	- 7,4	- 18 990	- 3,1
24	Tabak und verarbeitete Tabakersatzstoffe	280 069	547 291	607 357	-	27 057	- 8,8	- 60 066	- 9,9
25	Salz; Schwefel; Steine und Erden; Gips, Kalk und Zement	160 031	317 429	304 148	+	2 176	+ 1,4	+ 13 281	+ 4,4
26	Erze sowie Schlacken und Aschen	21 258	46 007	52 000	-	6 501	- 23,4	- 5 993	- 11,5
27	Mineralische Brennstoffe; Mineralöle; bituminöse Stoffe	3 004 665	6 016 787	5 448 226	+	246 189	+ 8,9	+ 568 561	+ 10,4
28	Anorganische chemische Erzeugnisse	610 528	1 315 427	1 467 303	-	134 142	- 18,0	- 151 876	- 10,4
29	Organische chemische Erzeugnisse	2 087 252	4 449 163	4 785 297	-	8 940	- 0,4	- 336 134	- 7,0
30	Pharmazeutische Erzeugnisse	4 684 190	10 015 804	9 078 746	+	263 032	+ 5,9	+ 937 058	+ 10,3
31	Düngemittel	192 201	391 596	523 337	-	95 822	- 33,3	- 131 741	- 25,2
32	Gerb- und Farbstoffauszüge; Farbstoffe, Anstrichfarben, Lacke	883 782	1 780 235	1 701 127	+	69 097	+ 8,5	+ 79 108	+ 4,7
33	Ätherische Öle; zubereitete Körperpflege- oder Schönheitsmittel	671 726	1 300 014	1 373 633	+	4 554	+ 0,7	+ 73 619	+ 5,4
34	Seifen; Waschmittel, Schuhcreme, Kerzen, Modelliermassen	546 074	1 116 090	1 048 663	+	35 445	+ 6,9	+ 67 427	+ 6,4
35	Eiweißstoffe, modifizierte Stärke; Klebstoffe, Enzyme	254 412	500 740	455 910	+	26 595	+ 11,7	+ 44 830	+ 9,8
36	Pulver und Sprengstoffe; Zündhölzer	14 393	31 313	32 965	-	2 906	- 16,8	- 1 652	- 5,0
37	Erzeugnisse zu fotografischen und kinematografischen Zwecken	90 931	195 589	183 059	+	3 986	+ 4,6	+ 12 530	+ 6,8
38	Verschiedenen Erzeugnisse der chemischen Industrie	1 694 952	3 418 584	3 223 551	+	131 077	+ 8,4	+ 195 033	+ 6,1
39	Kunststoffe und Waren daraus	4 363 041	8 935 579	8 449 254	+	193 836	+ 4,6	+ 486 325	+ 5,8
40	Kautschuk und Waren daraus	1 142 060	2 299 848	2 228 133	+	31 429	+ 2,8	+ 71 715	+ 3,2
41	Häute, Felle und Leder	92 039	178 576	166 882	+	8 243	+ 9,8	+ 11 694	+ 7,0
42	Lederwaren; Reiseartikel; Handtaschen	140 441	281 121	266 706	+	2 195	+ 1,6	+ 14 415	+ 5,4
43	Pelzfelle und künstliches Pelzwerk; Waren daraus	12 458	27 482	23 200	-	1 659	- 11,8	+ 4 282	+ 18,5
44	Holz und Holzwaren; Holzkohle	551 703	1 101 734	1 018 326	+	34 473	+ 6,7	+ 83 408	+ 7,0
45	Kork und Korkwaren	2 150	4 509	4 354	+	263	+ 13,9	+ 155	+ 3,6
46	Flechtwaren und Korbmacherwaren	2 823	6 112	5 961	+	98	+ 3,6	+ 151	+ 2,5
47	Halbstoffe aus Holz	102 045	206 816	196 643	+	3 126	+ 3,2	+ 10 173	+ 5,2
48	Papier und Pappe; Waren aus Papier oder Pappe	1 422 315	2 885 634	2 735 305	+	137 886	+ 10,7	+ 150 329	+ 5,5
49	Bücher, Zeitungen, Erzeugnisse des graphischen Gewerbes	329 631	676 405	679 172	-	3 670	- 1,1	- 2 767	- 0,4
50	Seide	5 219	11 243	12 303	-	28	- 0,5	- 1 060	- 8,6
51	Wolle, Tierhaare	32 809	76 264	107 579	-	15 697	- 32,4	- 31 315	- 29,1
52	Baumwolle	85 273	172 543	165 695	+	9 491	+ 12,5	+ 6 848	+ 4,1
53	Andere pflanzliche Spinnstoffe	3 562	7 515	9 593	-	474	- 11,7	- 2 078	- 21,7
54	Synthetische oder künstliche Filamente	163 705	334 356	308 672	+	11 563	+ 7,6	+ 25 684	+ 8,3
55	Synthetische oder künstliche Spinnfasern	167 324	338 281	315 453	+	13 203	+ 8,6	+ 22 828	+ 7,2
56	Watte, Filze und Vliesstoffe; Seile und Taue	192 401	378 594	349 786	+	20 932	+ 12,2	+ 28 808	+ 8,2
57	Teppiche und andere Fußbodenbeläge, aus Spinnstoffen	38 840	76 665	82 759	-	3 587	- 8,5	- 6 094	- 7,4
58	Spezialgewebe; getuftete Spinnstoffperz.; Stickereien	37 464	74 835	70 749	+	2 899	+ 8,4	+ 4 086	+ 5,8
59	Getränkte, bestrichene, überzogene Gewebe	171 945	347 198	334 366	+	6 868	+ 4,2	+ 12 832	+ 3,8
60	Gewirke und Gestricke	64 666	128 069	121 930	+	4 853	+ 8,1	+ 6 139	+ 5,0
61	Kleidung aus Gewirken und Gestricken	573 331	1 176 805	1 072 289	+	47 082	+ 8,9	+ 104 516	+ 9,7
62	Kleidung ausgenommen aus Gewirken und Gestricken	710 308	1 407 741	1 379 675	+	21 855	+ 3,2	+ 28 066	+ 2,0
63	Andere konfektionierte Spinnstoffwaren; Altwaren	170 028	343 216	328 301	+	5 361	+ 3,3	+ 14 915	+ 4,5
64	Schuhe	395 173	819 569	745 600	+	21 556	+ 5,8	+ 73 969	+ 9,9
65	Kopfbedeckungen	26 711	53 881	48 797	+	1 795	+ 7,2	+ 5 084	+ 10,4
66	Regenschirme, Sonnenschirme, Stöcke, Peitschen	9 618	15 541	13 188	+	3 032	+ 46,0	+ 2 353	+ 17,8
67	Federn und Daunen; künstliche Blumen, Menschenhaare	8 722	18 029	18 238	-	370	- 4,1	- 209	- 1,1
68	Waren aus Stein, Gips, Zement, Asbest, Glimmer	314 685	621 562	545 559	+	37 296	+ 13,4	+ 76 003	+ 13,9
69	Keramische Waren	242 827	478 283	435 885	+	32 261	+ 15,3	+ 42 398	+ 9,7
70	Glas und Glaswaren	443 005	900 093	815 437	+	39 717	+ 9,8	+ 84 656	+ 10,4
71	Perlen, Edelsteine, Edelmetalle, Schmuck, Münzen	1 008 063	1 893 426	2 463 074	-	121 224	- 10,7	- 569 648	- 23,1
72	Eisen und Stahl	1 808 167	3 628 239	3 884 158	-	125 153	- 6,5	- 255 919	- 6,6
73	Waren aus Eisen und Stahl	2 097 271	4 135 766	4 077 669	+	18 552	+ 0,9	+ 58 097	+ 1,4
74	Kupfer und Waren daraus	894 276	1 855 799	1 915 070	-	74 625	- 7,7	- 59 271	- 3,1
75	Nickel und Waren daraus	85 473	165 375	179 833	+	1 526	+ 1,8	- 14 458	- 8,0
76	Aluminium und Waren daraus	1 035 222	2 038 675	2 039 673	+	22 781	+ 2,3	+ 998	+ 0,0
78	Blei und Waren daraus	38 561	72 986	80 983	+	961	+ 2,6	+ 7 997	+ 9,9
79	Zink und Waren daraus	49 671	96 604	90 786	+	5 396	+ 12,2	+ 5 818	+ 6,4
80	Zinn und Waren daraus	10 780	22 122	20 179	+	813	+ 8,2	+ 1 943	+ 9,6
81	Andere unedle Metalle; Cermets; Waren daraus	110 368	221 228	211 797	+	5 610	+ 5,4	+ 9 431	+ 4,5
82	Werkzeuge, Schneidwaren und Essbestecke	603 392	1 188 618	1 125 542	+	41 657	+ 7,4	+ 63 076	+ 5,6
83	Verschiedene Waren aus unedlen Metallen	549 502	1 097 436	1 043 740	+	35 460	+ 6,9	+ 53 696	+ 5,1
84	Maschinen, Apparate und mechanische Geräte	15 415 277	30 360 175	29 693 573	+	413 550	+ 2,8	+ 666 602	+ 2,2
85	Elektrische Maschinen, Bild- und Tonwiedergabegeräte	8 676 552	17 490 377	16 955 226	+	491 166	+ 6,0	+ 535 151	+ 3,2
86	Schienenfahrzeuge, Gleismaterial	245 753	497 154	490 679	+	5 141	+ 2,1	+ 6 475	+ 1,3
87	Zugmaschinen, Kraftwagen, Krafräder, Fahrräder	16 547 194	31 635 862	29 034 139	+	1 337 820	+ 8,8	+ 2 601 723	+ 9,0

3 Werte nach Kapiteln des Warenverzeichnisses für die Außenhandelsstatistik *)

3.1 Ausfuhr

Nr. der Klassifikation	Warenbenennung	2014		2013	Zu- (+) bzw. Abnahme (-)		Zu- (+) bzw. Abnahme (-)		
		Februar	Januar / Februar		gegenüber Februar 2013		gegenüber Januar / Februar 2013		
		in 1 000 Euro			in 1 000 Euro	%	in 1 000 Euro	%	
88	Luftfahrzeuge und Raumfahrzeuge	2 879 660	4 647 747	4 798 284	+	234 226	+ 8,9	- 150 537	- 3,1
89	Wasserfahrzeuge und schwimmende Vorrichtungen	154 822	252 982	393 212	-	85 184	- 35,5	- 140 230	- 35,7
90	Optische, photographische Instrumente; medizinische Instrumente	4 239 356	8 241 812	7 827 886	+	263 334	+ 6,6	+ 413 926	+ 5,3
91	Uhrmacherwaren	134 781	271 702	242 637	+	12 392	+ 10,1	+ 29 065	+ 12,0
92	Musikinstrumente	38 561	76 437	73 575	+	1 359	+ 3,7	+ 2 862	+ 3,9
93	Waffen und Munition	37 984	68 170	73 160	-	2 543	- 6,3	- 4 990	- 6,8
94	Möbel; Beleuchtungskörper	1 116 013	2 155 018	2 064 529	+	58 928	+ 5,6	+ 90 489	+ 4,4
95	Spielzeug, Sportgeräte	221 489	448 454	480 729	-	26 430	- 10,7	- 32 275	- 6,7
96	Verschiedene Waren	293 161	706 550	551 183	+	31 727	+ 12,1	+ 155 367	+ 28,2
97	Kunstgegenstände, Sammlungsstücke, Antiquitäten	38 019	100 564	84 226	-	9 454	- 19,9	+ 16 338	+ 19,4
98	Vollständige Fabrikationsanlagen	201 987	420 571	697 048	-	84 099	- 29,4	- 276 477	- 39,7
99	Zusammenstellungen verschiedener Waren	1 325 043	2 711 401	2 212 012	+	139 206	+ 11,7	+ 499 389	+ 22,6
	Insgesamt ...	92 361 670	183 108 911	176 488 432	+	4 059 613	+ 4,6	+ 6 620 479	+ 3,8

*) Außenhandelsergebnisse nach Kapiteln können über Genesis-Online abgerufen werden (Tabellen 51000-0005 jährlich, 51000-0006 monatlich bzw. Zeitreihen 51000BJ120 jährlich, 51000BM120 monatlich).

3 Werte nach Kapiteln des Warenverzeichnisses für die Außenhandelsstatistik *)

3.2 Einfuhr

Nr. der Klassifikation	Warenbenennung	2014		2013		Zu- (+) bzw. Abnahme (-)		Zu- (+) bzw. Abnahme (-)		
		Februar	Januar / Februar		gegenüber		gegenüber			
			in 1 000 Euro		in 1 000 Euro		%		in 1 000 Euro	
01	Lebende Tiere	182 697	389 466	347 146	+	27 853	+ 18,0	+	42 320	+ 12,2
02	Fleisch und genießbare Schlachtnieberzeugnisse	450 908	929 786	964 720	-	7 359	- 1,6	-	34 934	- 3,6
03	Fische und Krebstiere, Weichtiere und andere wirbellose Wassertieren	249 030	530 868	503 605	+	17 532	+ 7,6	+	27 263	+ 5,4
04	Milch und Milchzeugnisse; Vogeleier; Honig	543 932	1 139 832	1 014 909	+	57 690	+ 11,9	+	124 923	+ 12,3
05	Andere Waren tierischen Ursprungs	72 532	144 845	153 853	-	120	- 0,2	-	9 008	- 5,9
06	Lebende Pflanzen und Waren des Blumenhandels	250 822	437 449	398 951	+	26 996	+ 12,1	+	38 498	+ 9,6
07	Gemüse, Pflanzen, Wurzeln, Knollen, zu Ernährungszwecken	471 232	944 237	901 477	+	11 741	+ 2,6	+	42 760	+ 4,7
08	Genießbare Früchte und Nüsse; Schalen von Zitrusfrüchten	553 827	1 191 209	1 107 400	-	9 449	- 1,7	+	83 809	+ 7,6
09	Kaffee; Tee; Mate, Gewürze	243 852	516 777	681 076	-	69 077	- 22,1	-	164 299	- 24,1
10	Getreide	250 880	502 029	477 783	+	30 686	+ 13,9	+	24 246	+ 5,1
11	Müllereierzeugnisse; Malz; Stärke; Imulin; Kleber von Weizen	40 019	81 984	79 000	+	3 746	+ 10,3	+	2 984	+ 3,8
12	Ölsamen und ölhaltige Früchte; Samen; Stroh und Futter	365 550	746 469	813 554	-	55 264	- 13,1	-	67 085	- 8,2
13	Schellack; Gummen, Harze und andere Pflanzensäfte	41 902	75 981	82 627	+	2 496	+ 6,3	+	6 646	+ 8,0
14	Flechtstoffe und andere Waren pflanzlichen Ursprungs	2 597	4 410	3 864	+	636	+ 32,4	+	546	+ 14,1
15	Tierische und pflanzliche Fette und Öle	272 087	571 298	533 514	+	15 006	+ 5,8	+	37 784	+ 7,1
16	Zubereitungen von Fleisch, Fischen oder von Krebstieren	167 888	367 773	369 570	-	2 333	- 1,4	-	1 797	- 0,5
17	Zucker und Zuckerwaren	143 381	284 255	244 207	+	29 579	+ 26,0	+	40 048	+ 16,4
18	Kakao und Zubereitungen aus Kakao	295 319	604 741	512 432	+	69 445	+ 30,7	+	92 309	+ 18,0
19	Zubereitungen aus Getreide, Mehl, Stärke; Milch; Backwaren	272 098	544 129	490 605	+	25 800	+ 10,5	+	53 524	+ 10,9
20	Zubereitungen von Gemüse, Früchten und and. Pflanzenteilen	316 725	659 730	660 927	-	8 379	- 2,6	-	1 197	- 0,2
21	Verschiedene Lebensmittelzubereitungen	221 968	426 438	424 235	+	12 597	+ 6,0	+	2 203	+ 0,5
22	Getränke, alkoholhaltige Flüssigkeiten und Essig	477 493	974 277	1 020 578	-	23 200	- 4,6	-	46 301	- 4,5
23	Rückstände und Abfälle der Lebensmittelindustrie	282 971	621 382	629 109	+	14 638	+ 5,5	-	7 727	- 1,2
24	Tabak und verarbeitete Tabakersatzstoffe	136 838	266 361	296 901	-	21 100	- 13,4	-	30 540	- 10,3
25	Salz; Schwefel; Steine und Erden; Gips, Kalk und Zement	155 733	296 940	266 332	+	21 975	+ 16,4	+	30 608	+ 11,5
26	Erze sowie Schlacken und Aschen	688 164	1 493 124	1 211 572	+	152 060	+ 28,4	+	281 552	+ 23,2
27	Mineralische Brennstoffe; Mineralöle; bituminöse Stoffe	10 968 973	21 868 964	22 227 984	-	307 445	- 2,7	-	359 020	- 1,6
28	Anorganische chemische Erzeugnisse	581 872	1 124 362	974 032	+	102 139	+ 21,3	+	150 330	+ 15,4
29	Organische chemische Erzeugnisse	2 137 424	4 381 350	4 094 158	+	199 240	+ 10,3	+	287 192	+ 7,0
30	Pharmazeutische Erzeugnisse	3 154 193	6 127 851	5 386 711	+	357 005	+ 12,8	+	741 140	+ 13,8
31	Düngemittel	120 655	265 080	292 806	-	36 462	- 23,2	-	27 726	- 9,5
32	Gerb- und Farbstoffauszüge; Farbstoffe, Anstrichfarben, Lacke	502 791	999 363	891 941	+	72 196	+ 16,8	+	107 422	+ 12,0
33	Ätherische Öle; zubereitete Körperpflege- oder Schönheitsmittel	433 092	826 485	831 948	+	35 662	+ 9,0	-	5 463	- 0,7
34	Seifen; Waschmittel, Schuhcreme, Kerzen, Modelliermassen	290 414	547 914	545 183	+	32 671	+ 12,7	+	2 731	+ 0,5
35	Eiweißstoffe, modifizierte Stärke; Klebstoffe, Enzyme	164 846	337 728	313 040	+	16 042	+ 10,8	+	24 688	+ 7,9
36	Pulver und Sprengstoffe; Zündhölzer	11 916	30 349	22 046	+	1 339	+ 12,7	+	8 303	+ 37,7
37	Erzeugnisse zu fotografischen und kinematografischen Zwecken	65 648	119 521	121 762	+	5 962	+ 10,0	-	2 241	- 1,8
38	Verschiedenen Erzeugnisse der chemischen Industrie	978 381	1 934 916	1 843 963	+	47 008	+ 5,0	+	90 953	+ 4,9
39	Kunststoffe und Waren daraus	2 801 121	5 573 093	5 257 759	+	245 932	+ 9,6	+	315 334	+ 6,0
40	Kautschuk und Waren daraus	1 144 861	2 225 929	2 145 827	+	73 913	+ 6,9	+	80 102	+ 3,7
41	Häute, Felle und Leder	84 577	151 550	139 552	+	9 477	+ 12,6	+	11 998	+ 8,6
42	Lederwaren; Reiseartikel; Handtaschen	270 780	567 607	537 688	+	12 212	+ 4,7	+	29 919	+ 5,6
43	Pelzfelle und künstliches Pelzwerk; Waren daraus	8 826	19 451	18 947	-	230	- 2,5	+	504	+ 2,7
44	Holz und Holzwaren; Holzkohle	541 478	1 099 686	1 033 598	+	23 765	+ 4,6	+	66 088	+ 6,4
45	Kork und Korkwaren	8 829	17 375	14 086	+	3 082	+ 53,6	+	3 289	+ 23,3
46	Flechtwaren und Korbmacherwaren	8 544	18 408	17 629	+	676	+ 8,6	+	779	+ 4,4
47	Halbstoffe aus Holz	306 128	617 764	578 115	+	19 471	+ 6,8	+	39 649	+ 6,9
48	Papier und Pappe; Waren aus Papier oder Pappe	971 223	1 974 178	1 867 641	+	96 519	+ 11,0	+	106 537	+ 7,5
49	Bücher, Zeitungen, Erzeugnisse des graphischen Gewerbes	153 006	297 179	299 784	+	10 823	+ 7,6	-	2 605	- 0,9
50	Seide	4 778	11 648	12 450	-	1 131	- 19,1	-	802	- 6,4
51	Wolle, Tierhaare	43 462	90 382	144 923	-	4 468	- 9,3	-	54 541	- 37,6
52	Baumwolle	78 045	170 203	161 691	+	2 113	+ 2,8	+	8 512	+ 5,3
53	Andere pflanzliche Spinnstoffe	5 402	11 375	12 231	+	12	+ 0,2	-	856	+ 7,0
54	Synthetische oder künstliche Filamente	123 573	237 129	221 435	+	20 976	+ 20,4	+	15 694	+ 7,1
55	Synthetische oder künstliche Spinnfasern	127 707	267 112	244 494	+	9 273	+ 7,8	+	22 618	+ 9,3
56	Watte, Filz und Vliesstoffe; Seile und Taae	93 237	191 320	189 839	-	964	- 1,0	+	1 481	+ 0,8
57	Teppiche und andere Fußbodenbeläge, aus Spinnstoffen	83 906	176 219	189 166	-	6 360	- 7,0	-	12 947	- 6,8
58	Spezialgewebe; getuftete Spinnstoffverz.; Stickereien	22 013	45 821	46 579	-	296	- 1,3	-	758	- 1,6
59	Getränke, bestrichene, überzogene Gewebe	87 136	176 002	183 462	-	350	- 0,4	-	7 460	- 4,1
60	Gewirke und Gestricke	33 902	67 246	63 649	+	3 964	+ 13,2	+	3 597	+ 5,7
61	Kleidung aus Gewirken und Gestricken	1 089 860	2 303 672	2 174 120	+	89 209	+ 8,9	+	129 552	+ 6,0
62	Kleidung ausgenommen aus Gewirken und Gestricken	1 205 730	2 494 171	2 471 515	+	40 664	+ 3,5	+	22 656	+ 0,9
63	Andere konfektionierte Spinnstoffwaren; Altwaren	254 515	542 022	522 414	+	7 086	+ 2,9	+	19 608	+ 3,8
64	Schuhe	738 252	1 546 792	1 466 912	+	12 735	+ 1,8	+	79 880	+ 5,4
65	Kopfbedeckungen	37 868	71 963	68 882	+	3 159	+ 9,1	+	3 081	+ 4,5
66	Regenschirme, Sonnenschirme, Stöcke, Peitschen	28 506	46 370	43 855	+	6 144	+ 27,5	+	2 515	+ 5,7
67	Federn und Daunnen; künstliche Blumen, Menschenhaare	10 712	25 478	30 053	-	3 538	- 24,8	-	4 575	- 15,2
68	Waren aus Stein, Gips, Zement, Asbest, Glimmer	196 617	391 291	378 093	+	8 699	+ 4,6	+	13 198	+ 3,5
69	Keramische Waren	197 187	384 465	338 327	+	27 986	+ 16,5	+	46 138	+ 13,6
70	Glas und Glaswaren	365 584	712 725	613 479	+	69 055	+ 23,3	+	99 246	+ 16,2
71	Perlen, Edelsteine, Edelmetalle, Schmuck, Münzen	1 572 251	2 687 841	2 512 386	+	327 967	+ 26,4	+	175 455	+ 7,0
72	Eisen und Stahl	1 972 914	3 935 533	3 876 376	+	114 276	+ 6,1	+	59 157	+ 1,5
73	Waren aus Eisen und Stahl	1 502 105	2 899 849	2 646 463	+	188 653	+ 14,4	+	253 386	+ 9,6
74	Kupfer und Waren daraus	810 369	1 591 886	1 785 605	-	36 989	- 4,4	-	193 719	- 10,8
75	Nickel und Waren daraus	109 536	200 607	287 285	-	20 321	- 15,6	-	86 678	- 30,2
76	Aluminium und Waren daraus	1 055 424	2 167 352	2 183 063	-	60 167	- 5,4	-	15 711	- 0,7
78	Blei und Waren daraus	23 711	52 046	65 397	-	12 531	- 34,6	-	13 351	- 20,4
79	Zink und Waren daraus	88 607	172 089	163 243	+	2 034	+ 2,3	+	8 846	+ 5,4
80	Zinn und Waren daraus	38 782	73 503	68 459	+	1 229	+ 3,3	+	5 044	+ 7,4
81	Andere unedle Metalle; Cermets; Waren daraus	125 390	233 342	235 420	-	196	- 0,2	-	2 078	- 0,9
82	Werkzeuge, Schneidwaren und Essbestecke	354 771	701 591	673 618	+	32 807	+ 10,2	+	27 973	+ 4,2
83	Verschiedene Waren aus unedlen Metallen	335 256	678 112	630 677	+	26 715	+ 8,7	+	47 435	+ 7,5
84	Maschinen, Apparate und mechanische Geräte	8 963 743	18 381 791	17 652 011	+	346 437	+ 4,0	+	729 780	+ 4,1
85	Elektrische Maschinen, Bild- und Tonwiedergabegeräte	7 671 542	15 932 907	14 980 018	+	511 623	+ 7,1	+	952 889	+ 6,4
86	Schienenfahrzeuge, Gleismaterial	156 776	323 571	361 069	-	22 434	- 12,5	-	37 498	- 10,4

3 Werte nach Kapiteln des Warenverzeichnisses für die Außenhandelsstatistik *)

3.2 Einfuhr

Nr. der Klassifikation	Warenbenennung	2014		2013	Zu- (+) bzw. Abnahme (-)		Zu- (+) bzw. Abnahme (-)		
		Februar	Januar / Februar		in 1 000 Euro	gegenüber Februar 2013		gegenüber Januar / Februar 2013	
		in 1 000 Euro		in 1 000 Euro		%	in 1 000 Euro	%	
87	Zugmaschinen, Kraftwagen, Krafträder, Fahrräder	6 455 177	12 079 395	11 106 679	+	674 534	+ 11,7	+ 972 716	+ 8,8
88	Luftfahrzeuge und Raumfahrzeuge	2 077 932	3 481 661	2 765 068	+	841 841	+ 68,1	+ 716 593	+ 25,9
89	Wasserfahrzeuge und schwimmende Vorrichtungen	58 290	135 708	765 598	-	63 110	- 52,0	- 629 890	- 82,3
90	Optische, photographische Instrumente; medizinische Instrumente	2 296 497	4 570 863	4 327 176	+	169 829	+ 8,0	+ 243 687	+ 5,6
91	Uhrmacherwaren	145 725	309 654	326 195	-	11 631	- 7,4	- 16 541	- 5,1
92	Musikinstrumente	36 879	72 371	76 697	-	5 830	- 13,7	- 4 326	- 5,6
93	Waffen und Munition	14 177	27 200	26 883	+	1 144	+ 8,8	+ 317	+ 1,2
94	Möbel; Beleuchtungskörper	1 349 177	2 620 237	2 464 030	+	111 848	+ 9,0	+ 156 207	+ 6,3
95	Spielzeug, Sportgeräte	356 630	699 459	814 626	-	37 830	- 9,6	- 115 167	- 14,1
96	Verschiedene Waren	185 921	468 069	394 209	+	2 806	+ 1,5	+ 73 860	+ 18,7
97	Kunstgegenstände, Sammlungsstücke, Antiquitäten	16 094	37 779	63 979	-	12 562	- 43,8	- 26 200	- 41,0
98	Vollständige Fabrikationsanlagen	257	936	4 636	-	845	- 76,7	- 3 700	- 79,8
99	Zusammenstellungen verschiedener Waren	689 360	1 483 172	1 576 460	-	39 913	- 5,5	- 93 288	- 5,9
	Insgesamt ...	76 151 310	151 853 826	146 057 039	+	4 658 549	+ 6,5	+ 5 796 787	+ 4,0

*) Außenhandelsergebnisse nach Kapiteln können über Genesis-Online abgerufen werden (Tabellen 51000-0005 jährlich, 51000-0006 monatlich bzw. Zeitreihen 51000BJ120 jährlich, 51000BM120 monatlich).

4 Werte nach den "Main Industrial Groupings" (MIGS) *)

Nr. der Klassifikation	Warenbenennung	2014		2013	Zu- (+) bzw. Abnahme (-)		Zu- (+) bzw. Abnahme (-)		
		Februar	Januar / Februar	in 1 000 Euro	gegenüber		gegenüber		
					Februar 2013		Januar / Februar 2013		
				in 1 000 Euro	%	in 1 000 Euro	%		
Ausfuhr									
11	Landwirtschaftsgüter	883 673	1 700 598	1 753 189	+	66 392	+ 8,1	- 52 591	- 3,0
21	Vorleistungsgüter	27 474 534	55 719 093	56 420 899	+	101 051	+ 0,4	- 701 806	- 1,2
22	Investitionsgüter	40 534 660	77 785 113	75 241 677	+	1 860 753	+ 4,8	+ 2 543 436	+ 3,4
23	Gebrauchsgüter	2 461 700	4 831 007	4 904 511	+	24 921	+ 1,0	- 73 504	- 1,5
24	Verbrauchsgüter	12 441 915	25 807 742	25 253 878	+	281 248	+ 2,3	+ 553 864	+ 2,2
25	Energie	2 620 818	5 266 420	5 042 908	+	78 994	+ 3,1	+ 223 512	+ 4,4
31	Waren, die nicht zugeordnet werden konnten	5 944 370	11 998 938	7 871 370	+	1 646 254	+ 38,3	+ 4 127 568	+ 52,4
	Insgesamt ...	92 361 670	183 108 911	176 488 432	+	4 059 613	+ 4,6	+ 6 620 479	+ 3,8
Einfuhr									
11	Landwirtschaftsgüter	2 226 215	4 567 152	4 889 339	-	158 978	- 6,7	- 322 187	- 6,6
21	Vorleistungsgüter	21 625 084	43 124 548	42 658 406	+	964 245	+ 4,7	+ 466 142	+ 1,1
22	Investitionsgüter	20 814 091	40 918 572	40 061 025	+	1 393 159	+ 7,2	+ 857 547	+ 2,1
23	Gebrauchsgüter	2 915 087	5 848 851	5 916 789	+	48 943	+ 1,7	- 67 938	- 1,1
24	Verbrauchsgüter	11 363 310	23 139 499	22 742 709	+	309 115	+ 2,8	+ 396 790	+ 1,7
25	Energie	10 523 927	20 962 525	21 815 374	-	534 951	- 4,8	- 852 849	- 3,9
31	Waren, die nicht zugeordnet werden konnten	6 683 595	13 292 678	7 973 396	+	2 637 016	+ 65,2	+ 5 319 282	+ 66,7
	Insgesamt ...	76 151 310	151 853 826	146 057 039	+	4 658 549	+ 6,5	+ 5 796 787	+ 4,0

*) Außenhandelsergebnisse nach den MIGS können über Genesis-Online abgerufen werden (Tabellen 51000-0005 jährlich, 51000-0006 monatlich bzw. Zeitreihen 51000BJ520 jährlich, 51000BM520 monatlich).

Die 10 wichtigsten Güterabteilungen Januar / Februar 2014
Ausfuhr
in Milliarden Euro

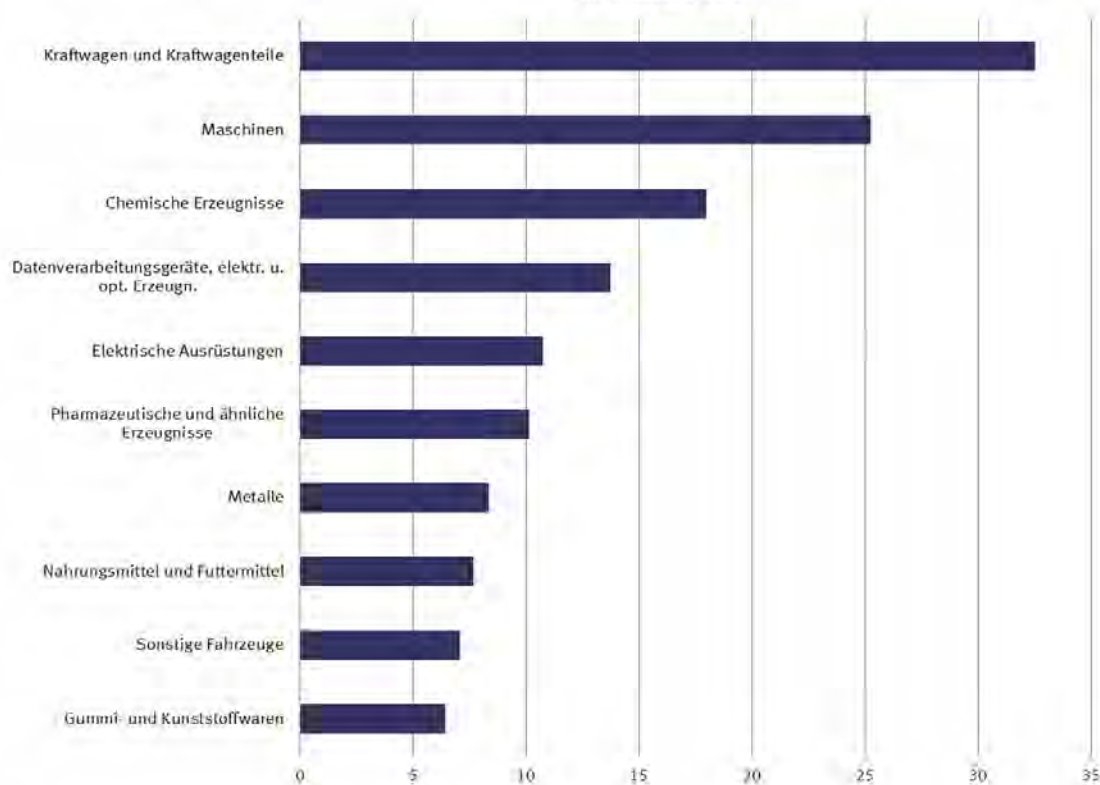

Die 10 wichtigsten Güterabteilungen Januar / Februar 2014
Einfuhr
in Milliarden Euro

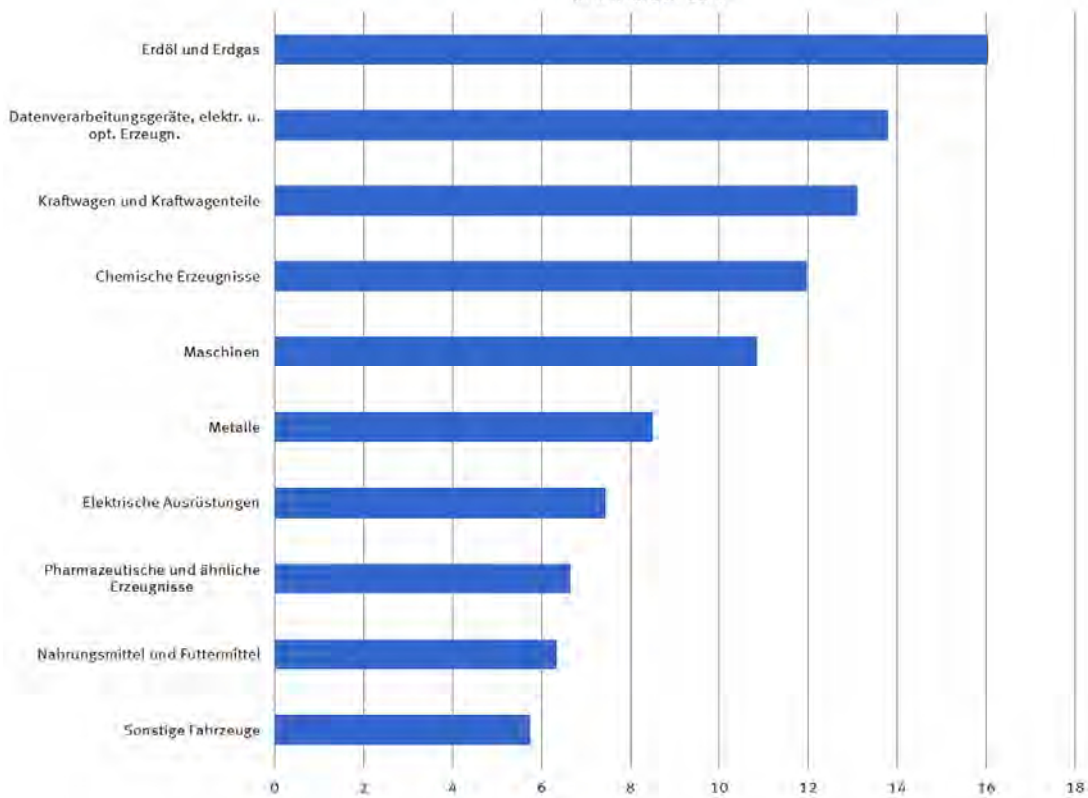

5 Werte nach Güterabteilungen des Güterverzeichnisses für Produktionsstatistiken *)

5.1 Ausfuhr

Nr. der Klassifikation	Warenbenennung	2014		2013	Zu- (+) bzw. Abnahme (-)			Zu- (+) bzw. Abnahme (-)			
		Februar	Januar / Februar			gegenüber			gegenüber		
			in 1 000 Euro			Februar 2013			Januar / Februar 2013		
					in 1 000 Euro	%	in 1 000 Euro	%	in 1 000 Euro	%	
01	Erzeugnisse der Landwirtschaft und Jagd	838 635	1 608 025	1 672 712	+	61 881	+ 8,0	-	64 687	- 3,9	
02	Forstwirtschaftliche Erzeugnisse	31 034	63 217	52 692	+	2 999	+ 10,7	+	10 525	+ 20,0	
03	Fische und Fischereierzeugnisse	14 003	29 355	27 785	+	1 511	+ 12,1	+	1 570	+ 5,7	
05	Kohle	5 979	12 294	13 807	-	892	- 13,0	-	1 513	- 11,0	
06	Erdöl und Erdgas	988 795	2 079 175	1 856 469	+	40 909	+ 4,3	+	222 706	+ 12,0	
07	Erze	7 399	18 931	19 371	-	1 222	- 14,2	-	440	- 2,3	
08	Steine und Erden, sonstige Bergbauerzeugnisse	105 226	205 600	219 269	-	8 529	- 7,5	-	13 669	- 6,2	
10	Nahrungsmittel und Futtermittel	3 680 530	7 675 005	7 760 814	-	38 124	- 1,0	-	85 809	- 1,1	
11	Getränke	388 024	745 346	717 729	+	28 285	+ 7,9	+	27 617	+ 3,8	
12	Tabakerzeugnisse	251 296	486 944	550 950	-	23 748	- 8,6	-	64 006	- 11,6	
13	Textilien	843 271	1 699 415	1 699 978	+	17 121	+ 2,1	-	563	+ 0,0	
14	Bekleidung	1 287 838	2 590 512	2 528 076	+	43 163	+ 3,5	+	62 436	+ 2,5	
15	Leder und Lederwaren	542 936	1 100 932	1 037 868	+	16 204	+ 3,1	+	63 064	+ 6,1	
16	Holz und Holz- Kork- Korb- Flechtwaren ohne Möbel	470 044	941 376	907 615	+	7 723	+ 1,7	+	33 761	+ 3,7	
17	Papier, Pappe und Waren daraus	1 531 817	3 243 726	3 025 112	+	122 589	+ 8,7	+	218 614	+ 7,2	
19	Kokereierzeugnisse und Mineralölerzeugnisse	1 262 598	2 441 076	2 465 583	+	9 229	+ 0,7	-	24 507	- 1,0	
20	Chemische Erzeugnisse	8 728 646	17 989 443	18 352 148	-	120 282	- 1,4	-	362 705	- 2,0	
21	Pharmazeutische und ähnliche Erzeugnisse	4 743 114	10 142 689	9 594 885	+	203 767	+ 4,5	+	547 804	+ 5,7	
22	Gummi- und Kunststoffwaren	3 167 553	6 415 417	6 223 638	+	83 205	+ 2,7	+	191 779	+ 3,1	
23	Glas und -waren, Keramik, Steine und Erden	1 052 879	2 097 022	1 960 916	+	83 766	+ 8,6	+	136 106	+ 6,9	
24	Metalle	4 217 050	8 348 854	9 544 313	-	406 787	- 8,8	-	1 195 459	- 12,5	
25	Metallerzeugnisse	3 128 395	6 179 097	6 053 512	+	93 768	+ 3,1	+	125 585	+ 2,1	
26	Datenverarbeitungsgeräte, elektr. u. opt. Erzeugn.	6 753 513	13 733 031	13 208 994	+	314 912	+ 4,9	+	524 037	+ 4,0	
27	Elektrische Ausrüstungen	5 382 231	10 742 947	10 751 208	+	120 180	+ 2,3	-	8 261	- 0,1	
28	Maschinen	13 008 219	25 262 661	25 398 016	+	183 444	+ 1,4	-	135 355	- 0,5	
29	Kraftwagen und Kraftwagenteile	16 966 301	32 535 395	30 191 142	+	1 238 103	+ 7,9	+	2 344 253	+ 7,8	
30	Sonstige Fahrzeuge	4 137 923	7 063 695	7 181 001	+	228 661	+ 5,8	-	117 306	- 1,6	
31	Möbel	697 943	1 333 913	1 377 026	+	1 349	+ 0,2	-	43 113	- 3,1	
35	Energieversorgung	363 446	733 875	707 051	+	29 747	+ 8,9	+	26 824	+ 3,8	
89	Sonstige Waren	7 765 032	15 589 942	11 388 752	+	1 726 681	+ 28,6	+	4 201 190	+ 36,9	
	Insgesamt	92 361 670	183 108 911	176 488 432	+	4 059 613	+ 4,6	+	6 620 479	+ 3,8	

*) Außenhandelsergebnisse nach GP-2-Stellern können über Genesis-Online abgerufen werden (Tabellen 51000-0005 jährlich, 51000-0006 monatlich bzw. Zeitreihen 51000BJ220 jährlich, 51000BM220 monatlich).

5 Werte nach Güterabteilungen des Güterverzeichnis für Produktionsstatistiken *)

5.2 Einfuhr

Nr. der Klassifikation	Warenbenennung	2014		2013	Zu- (+) bzw. Abnahme (-)			Zu- (+) bzw. Abnahme (-)				
		Februar	Januar / Februar			gegenüber Februar 2013		gegenüber Januar / Februar 2013				
			in 1 000 Euro			in 1 000 Euro	%	in 1 000 Euro	%			
01	Erzeugnisse der Landwirtschaft und Jagd	2 129 526	4 367 327	4 706 345	-	166 113	-	7,2	-	339 018	-	7,2
02	Forstwirtschaftliche Erzeugnisse	56 934	116 504	99 177	+	6 699	+	13,3	+	17 327	+	17,5
03	Fische und Fischereierzeugnisse	39 756	83 322	83 819	+	436	+	1,1	-	497	-	0,6
05	Kohle	363 687	688 616	694 141	+	27 365	+	8,1	-	5 525	-	0,8
06	Erdöl und Erdgas	7 907 426	16 038 842	16 583 865	-	699 797	-	8,1	-	545 023	-	3,3
07	Erze	652 779	1 418 951	1 127 973	+	157 448	+	31,8	+	290 978	+	25,8
08	Steine und Erden, sonstige Bergbauerzeugnisse	127 652	239 874	234 689	+	10 778	+	9,2	+	5 185	+	2,2
10	Nahrungsmittel und Futtermittel	3 023 631	6 337 258	6 414 455	+	13 161	+	0,4	-	77 197	-	1,2
11	Getränke	379 677	775 496	824 311	-	42 716	-	10,1	-	48 815	-	5,9
12	Tabakerzeugnisse	66 782	116 667	156 139	-	26 645	-	28,5	-	39 472	-	25,3
13	Textilien	775 022	1 618 104	1 678 068	-	25 694	-	3,2	-	59 964	-	3,6
14	Bekleidung	2 265 438	4 751 589	4 694 092	+	83 741	+	3,8	+	57 497	+	1,2
15	Leder und Lederwaren	962 510	1 993 202	1 948 468	-	865	-	0,1	+	44 734	+	2,3
16	Holz und Holz- Kork- Korb- Flechtwaren ohne Möbel	417 930	857 440	884 401	-	21 442	-	4,9	-	26 961	-	3,0
17	Papier, Pappe und Waren daraus	1 136 315	2 405 439	2 336 415	+	35 499	+	3,2	+	69 024	+	3,0
19	Kokereierzeugnisse und Mineralölerzeugnisse	2 123 739	3 959 253	4 221 542	+	154 841	+	7,9	-	262 289	-	6,2
20	Chemische Erzeugnisse	6 051 416	11 965 521	11 844 141	+	315 422	+	5,5	+	121 380	+	1,0
21	Pharmazeutische und ähnliche Erzeugnisse	3 363 354	6 647 460	6 055 644	+	271 921	+	8,8	+	591 816	+	9,8
22	Gummi- und Kunststoffwaren	2 127 659	4 180 887	4 142 371	+	84 546	+	4,1	+	38 516	+	0,9
23	Glas und -waren, Keramik, Steine und Erden	712 713	1 393 753	1 321 467	+	66 139	+	10,2	+	72 286	+	5,5
24	Metalle	4 488 687	8 496 217	9 020 757	+	63 028	+	1,4	-	524 540	-	5,8
25	Metallerzeugnisse	1 952 890	3 831 692	3 785 830	+	90 866	+	4,9	+	45 862	+	1,2
26	Datenverarbeitungsgeräte, elektr. u. opt. Erzeugn.	6 291 549	13 787 659	13 431 744	+	112 950	+	1,8	+	355 915	+	2,6
27	Elektrische Ausrüstungen	3 691 944	7 432 735	7 213 429	+	216 556	+	6,2	+	219 306	+	3,0
28	Maschinen	5 456 674	10 857 169	10 834 626	+	32 424	+	0,6	+	22 543	+	0,2
29	Kraftwagen und Kraftwagenteile	7 012 588	13 092 993	12 422 397	+	578 427	+	9,0	+	670 596	+	5,4
30	Sonstige Fahrzeuge	3 157 036	5 744 065	5 901 634	+	633 093	+	25,1	-	157 569	-	2,7
31	Möbel	924 585	1 763 522	1 736 132	+	45 664	+	5,2	+	27 390	+	1,6
35	Energieversorgung	129 075	275 814	315 826	-	17 360	-	11,9	-	40 012	-	12,7
89	Sonstige Waren	8 362 336	16 616 452	11 343 144	+	2 658 174	+	46,6	+	5 273 308	+	46,5
	Insgesamt	76 151 310	151 853 826	146 057 039	+	4 658 549	+	6,5	+	5 796 787	+	4,0

*) Außenhandelsergebnisse nach GP-2-Stellern können über Genesis-Online abgerufen werden (Tabellen 51000-0005 jährlich, 51000-0006 monatlich bzw. Zeitreihen 51000BJ220 jährlich, 51000BM220 monatlich).

6.1 Werte nach Warengruppen der Ernährungswirtschaft und der Gewerblichen Wirtschaft (EGW) ^{*)}

Nr. der Klassifikation	Warenbenennung	2014		2013		Zu- (+) bzw. Abnahme (-)		Zu- (+) bzw. Abnahme (-)		
		Februar	Januar / Februar	gegenüber Februar 2013		gegenüber Januar / Februar 2013				
		in 1 000 Euro		in 1 000 Euro	%	in 1 000 Euro	%			
	Drittländer									
1 - 4 Ernährungswirtschaft		1 691 998	3 599 228	3 668 846	+	5 283	+ 0,3	-	69 618	- 1,9
5 - 8 Gewerbliche Wirtschaft		28 775 732	59 277 464	59 431 884	+	413 043	+ 1,5	-	154 420	- 0,3
7 + 8 Fertigwaren		19 781 190	41 259 281	41 438 668	+	525 667	+ 2,7	-	179 387	- 0,4
1 Lebende Tiere		1 293	2 779	2 540	+	50	+ 4,0	+	239	+ 9,4
2 Nahrungsmittel tierischen Ursprungs		324 234	689 394	707 268	+	8 496	+ 2,7	-	17 874	- 2,5
3 Nahrungsmittel pflanzlichen Ursprungs		1 071 797	2 277 138	2 148 028	+	71 574	+ 7,2	+	129 110	+ 6,0
4 Genussmittel		294 671	629 919	811 001	-	74 837	- 20,3	-	181 082	- 22,3
5 Rohstoffe		6 761 241	13 923 510	14 080 467	-	558 919	- 7,6	-	156 957	- 1,1
6 Halbwaren		2 233 295	4 094 670	3 912 751	+	446 283	+ 25,0	+	181 919	+ 4,6
7 Vorerzeugnisse		2 200 126	4 756 017	4 575 957	+	92 427	+ 4,4	+	180 060	+ 3,9
8 Enderzeugnisse		17 581 064	36 503 260	36 862 705	+	433 241	+ 2,5	-	359 445	- 1,0
9 Andere nicht aufgliederbare Warenverkehre		593 333	1 220 063	847 901	+	179 462	+ 43,4	+	372 162	+ 43,9
	Insgesamt ...	31 061 062	64 096 764	63 948 657	+	597 776	+ 2,0	+	148 107	+ 0,2

^{*)} Außenhandelsergebnisse nach EGW-1-Stellern können über Genesis-Online abgerufen werden (Tabellen 51000-0005 jährlich, 51000-0006 monatlich bzw. Zeitreihen 51000BJ310 jährlich, 51000BM310 monatlich); Außenhandelsergebnisse nach EGW-1-Stellern und Ländern können über die Tabellen 51000-0007 jährlich und 51000-0008 monatlich bzw. die Zeitreihen 51000BJ311 jährlich und 51000BM311 abgerufen werden.

6.2 Werte nach Warenuntergruppen der Ernährungswirtschaft und der Gewerblichen Wirtschaft *)

6.2.1 Ausfuhr

Nr. der Klassifikation	Warenbenennung	2014		2013		Zu- (+) bzw. Abnahme (-)		Zu- (+) bzw. Abnahme (-)	
		Februar	Januar / Februar			gegenüber		gegenüber	
						Februar 2013		Januar / Februar 2013	
		in 1 000 Euro		in 1 000 Euro	%	in 1 000 Euro	%		
875	Möbel	759 899	1 444 280	1 475 013	+	6 545	+ 0,9	30 733	- 2,1
876	Musikinstrumente	35 156	69 639	71 046	-	540	- 1,5	1 407	- 2,0
877	Spielwaren	127 509	257 942	300 551	-	12 094	- 8,7	42 609	- 14,2
878	Schmuckwaren, Gold- und Silberschmiedewaren	129 495	279 445	305 952	-	4 284	- 3,2	26 507	- 8,7
881	Schienenfahrzeuge	233 719	473 129	483 724	-	2 651	- 1,1	10 595	- 2,2
882	Wasserfahrzeuge	146 732	236 120	374 928	-	82 165	- 35,9	138 808	- 37,0
883	Luftfahrzeuge	3 500 045	5 865 029	5 893 191	+	300 322	+ 9,4	28 162	- 0,5
884	Fahrgestelle, Karosserien, Motoren, Teile und Zubehör für Kraftfahrzeuge	5 673 981	11 411 054	11 045 313	+	157 894	+ 2,9	365 741	+ 3,3
885	Personenkraftwagen und Wohnmobile	10 567 645	19 823 007	18 062 017	+	979 663	+ 10,2	1 760 990	+ 9,7
886	Busse	73 665	125 868	84 143	+	23 512	+ 46,9	41 725	+ 49,6
887	Lastkraftwagen und Spezialfahrzeuge	1 183 416	2 252 915	2 117 856	+	38 987	+ 3,4	135 059	+ 6,4
888	Fahrräder	68 307	122 334	120 732	+	511	+ 0,8	1 602	+ 1,3
889	Andere Fahrzeuge	521 392	995 873	865 254	+	70 538	+ 15,6	130 619	+ 15,1
891	Vollständige Fabrikationsanlagen	201 987	420 571	697 048	-	84 099	- 29,4	276 477	- 39,7
896	Andere Enderzeugnisse	902 650	1 865 278	1 857 374	-	49 915	- 5,2	7 904	+ 0,4
901	Rückwaren	278 053	530 748	512 306	+	30 210	+ 12,2	18 442	+ 3,6
903	Ersatzlieferungen	70 604	136 713	127 624	+	9 362	+ 15,3	9 089	+ 7,1
904	Andere nicht aufgliederbare Warenverkehre	3 686 501	7 366 011	3 160 507	+	1 777 021	+ 93,1	4 205 504	+ 133,1
	Insgesamt ...	92 361 670	183 108 911	176 488 432	+	4 059 613	+ 4,6	6 620 479	+ 3,8

*) Außenhandelsergebnisse nach EGW-3-Stellen können über Genesis-Online abgerufen werden (Tabellen 51000-0005 jährlich, 51000-0006 monatlich bzw. Zeitreihen 51000BJ330 jährlich, 51000BM330 monatlich).

6.2 Werte nach Warenuntergruppen der Ernährungswirtschaft und der Gewerblichen Wirtschaft *)

6.2.2 Einfuhr

Nr. der Klassifikation	Warenbenennung	2014		2013		Zu- (+) bzw. Abnahme (-) gegenüber Februar 2013		Zu- (+) bzw. Abnahme (-) gegenüber Januar / Februar 2013	
		Februar	Januar / Februar	Februar 2013	%	Januar / Februar 2013	%		
								in 1 000 Euro	in 1 000 Euro
101	Pferde	566	1 685	2 434	-	477	- 45,7	749	- 30,8
102	Rinder	5 004	12 984	13 246	-	389	- 7,2	262	- 2,0
103	Schweine	97 898	219 667	230 963	+	1 831	+ 1,9	11 296	+ 4,9
105	Schafe	427	1 186	673	-	12	- 2,7	513	+ 76,2
107	Hausgeflügel	22 262	43 168	51 235	-	4 129	- 15,6	8 067	+ 15,7
109	Andere lebende Tiere	2 301	4 403	3 810	+	372	+ 19,3	593	+ 15,6
201	Milch und Milcherzeugnisse, ausgenommen Butter und Käse	180 546	376 975	355 944	+	123	+ 0,1	21 031	+ 5,9
202	Butter und andere Fettstoffe aus der Milch, einschl. Milchtreichfette	27 166	67 387	61 259	-	3 470	- 11,3	6 128	+ 10,0
203	Käse	253 752	538 483	479 734	+	33 555	+ 15,2	58 749	+ 12,2
204	Fleisch und Fleischwaren	463 454	977 137	1 107 384	-	53 790	- 10,4	130 247	+ 11,8
206	Fische und Krebstiere, Weichtiere	289 774	626 284	626 913	+	1 686	+ 0,6	629	- 0,1
208	Tierische Öle und Fette	7 157	15 490	15 680	-	1 040	- 12,7	190	- 1,2
209	Eier, Eiweiß und Eigelb	59 210	104 514	129 882	-	6 912	- 10,5	25 368	- 19,5
211	Fischmehl, Fleischmehl und ähnliche Erzeugnisse	23 110	32 003	58 077	+	3 609	+ 18,5	26 074	+ 44,9
219	Andere Nahrungsmittel tierischen Ursprungs	66 388	140 290	154 455	-	4 097	- 5,8	14 165	- 9,2
301	Weizen	70 007	133 345	164 314	-	493	- 0,7	30 969	- 18,8
302	Roggen	7 017	12 449	12 162	-	59	- 0,8	287	+ 2,4
303	Gerste	18 796	37 848	38 600	-	2 456	- 11,6	752	- 1,9
304	Hafer	4 774	9 823	11 358	-	2 530	- 34,6	1 535	- 13,5
305	Mais	99 501	201 794	165 897	+	25 131	+ 33,8	35 897	+ 21,6
308	Sorghum, Hirse und sonstiges Getreide, ausgenommen Reis	4 167	7 892	15 024	-	579	- 12,2	7 132	- 47,5
309	Reis und Reiserzeugnisse	23 280	53 816	53 075	-	2 189	- 8,6	741	+ 1,4
310	Getreideerzeugnisse, ausgenommen Reiserzeugnisse	19 623	39 071	45 216	-	951	- 4,6	6 145	- 13,6
315	Backwaren und andere Zubereitungen aus Getreide	234 441	470 276	459 185	+	4 750	+ 2,1	11 091	+ 2,4
316	Malz	6 747	15 353	13 152	+	587	+ 9,5	2 201	+ 16,7
320	Saat- und Pflanzgut, ausgenommen Ölsaaten und sonstige Samen	28 547	55 065	64 731	-	2 168	- 7,1	9 666	- 14,9
325	Hülsenfrüchte	9 628	21 150	17 859	+	1 134	+ 13,4	3 291	+ 18,4
335	Grün- und Raufutter	3 087	5 808	6 711	-	26	- 0,8	903	- 13,5
340	Kartoffeln und Kartoffelerzeugnisse	42 621	83 746	95 229	-	1 580	- 3,6	11 483	- 12,1
345	Gemüse und sonstige Küchengewächse, frisch	343 443	686 067	687 766	-	15 345	- 4,3	1 699	- 0,2
350	Frischobst, ausgenommen Südfrüchte	121 531	248 877	215 370	+	1 921	+ 1,6	33 507	+ 15,6
355	Südfrüchte	208 994	450 572	484 235	-	48 569	- 18,9	33 663	- 7,0
360	Schalen- und Trockenfrüchte	176 114	410 387	349 359	+	18 644	+ 11,8	61 028	+ 17,5
370	Gemüsezubereitungen und Gemüsekonserven	149 398	316 534	320 313	-	8 857	- 5,6	3 779	- 1,2
372	Obstzubereitungen und Obstkonserven	91 234	179 650	202 538	-	4 478	- 4,7	22 888	- 11,3
375	Obst- und Gemüsesäfte	79 572	164 309	196 634	-	14 446	- 15,4	32 325	- 16,4
377	Kakao und Kakaoerzeugnisse	278 180	571 081	499 364	+	59 215	+ 27,0	71 717	+ 14,4
379	Gewürze	32 262	60 649	68 221	+	4 578	+ 16,5	7 572	- 11,1
381	Zuckerrüben, Zucker und Zuckererzeugnisse	130 998	259 167	237 961	+	20 563	+ 18,6	21 206	+ 8,9
383	Ölfrüchte	283 847	581 165	676 016	-	70 088	- 19,8	94 851	- 14,0
385	Pflanzliche Öle und Fette	202 218	447 488	424 553	+	12 039	+ 6,3	22 935	+ 5,4
389	Ölkuchen	98 799	240 548	239 269	+	4 507	+ 4,8	1 279	+ 0,5
393	Kleie, Abfallerzeugnisse zur Viehfütterung und sonstige Futtermittel	127 196	283 234	304 230	-	12 791	- 9,1	20 996	- 6,9
395	Andere Nahrungsmittel pflanzlichen Ursprungs	244 236	474 497	501 292	-	24 404	- 9,1	26 795	- 5,3
396	Lebende Pflanzen und Erzeugnisse der Ziergärtnerei	216 644	370 420	361 475	+	12 383	+ 6,1	8 945	+ 2,5
401	Hopfen	1 869	4 888	4 798	+	266	+ 16,6	90	+ 1,9
402	Kaffee	214 544	458 264	643 849	-	87 041	- 28,9	185 585	- 28,8
403	Tee und Mate	16 275	37 206	35 403	+	871	+ 5,7	1 803	+ 5,1
411	Rohtabak und Tabakerzeugnisse	124 801	242 753	287 676	-	28 209	- 18,4	44 923	- 15,6
421	Bier	33 378	66 107	52 660	+	5 881	+ 21,4	13 447	+ 25,5
423	Branntwein	136 705	272 946	281 541	-	12 405	+ 10,0	8 595	- 3,1
425	Wein	178 047	374 766	415 945	-	25 603	- 12,6	41 179	- 9,9
502	Chemiefasern, einschließlich Abfälle, Seidenraupenkoks	59 426	128 609	120 789	+	2 502	+ 4,4	7 820	+ 6,5
503	Wolle und andere Tierhaare, roh und bearbeitet, Reißwolle	15 152	34 633	86 153	-	2 899	- 16,1	51 520	- 59,8
504	Baumwolle, roh oder bearbeitet, Reißbaumwolle, Abfälle	12 242	24 161	21 135	+	1 031	+ 9,2	3 026	+ 14,3
505	Flachs, Hanf, Jute, Hartfasern und sonstige pflanzliche Spinnstoffe	1 269	2 627	2 651	-	21	- 1,6	24	- 0,9
506	Abfälle von Gespinnstwaren, Lumpen	3 627	6 253	9 340	-	426	- 10,5	3 087	- 33,1
507	Felle zu Pelzwerk, roh	2 391	4 737	4 873	+	756	+ 24,0	136	+ 2,8
508	Felle und Häute, roh	14 651	30 400	28 764	+	506	+ 3,6	1 636	+ 5,7
511	Rundholz	44 595	90 771	71 042	+	7 917	+ 21,6	19 729	+ 27,8
513	Rohkautschuk	145 478	313 732	362 546	-	26 820	- 15,6	48 814	- 13,5
516	Steinkohle und Steinkohlenbriketts	364 296	689 908	696 607	+	26 393	+ 7,8	6 699	- 1,0
517	Braunkohle und Braunkohlenbriketts	122	211	506	-	84	- 40,8	295	- 58,3
518	Erdöl und Erdgas	7 907 426	16 038 842	16 583 865	-	699 797	- 8,1	545 023	- 3,3
519	Eisenerze	388 027	778 719	554 681	+	172 303	+ 79,9	224 038	+ 40,4
520	Eisen- und manganhaltige Abbrände und Schlacken	306	1 212	9 638	-	429	- 58,4	8 426	- 87,4
522	Kupfererze	149 066	375 605	301 174	+	320	+ 0,2	74 431	+ 24,7
523	Bleierze	18 079	73 466	105 473	-	35 608	- 66,3	32 007	- 30,3
524	Zinkerze	16 957	35 682	18 078	+	10 907	+ 10,9	17 604	+ 97,4
526	Nickelerze	110	425	397	-	149	- 57,5	28	+ 7,1
528	Erze und Metallaschen	97 541	189 595	197 333	-	1 496	- 1,5	7 738	- 3,9
529	Bauxit und Kryolith	9 150	21 213	16 329	+	1 785	+ 24,2	4 884	+ 29,9
530	Speisesalz und Industriesalz	10 946	22 653	23 527	-	1 041	- 8,7	874	- 3,7
532	Steine und Erden	89 792	175 295	173 261	+	4 029	+ 4,7	2 034	+ 1,2
534	Rohstoffe für chemische Erzeugnisse	42 933	80 175	70 498	+	7 454	+ 21,0	9 677	+ 13,7
537	Edelsteine, Schmucksteine und Perlen, roh	3 370	6 229	6 678	-	276	- 7,6	449	- 6,7
590	Andere Rohstoffe, auch Abfälle	92 452	178 283	184 958	+	676	+ 0,7	6 675	- 3,6
602	Rohseide und Seidengarne, künstliche und synthetische Fäden	86 235	160 839	153 145	+	17 165	+ 24,9	7 694	+ 5,0
603	Garne aus Chemiefasern	20 698	42 209	40 035	+	1 733	+ 9,1	2 174	+ 5,4
604	Garne aus Wolle oder anderen Tierhaaren	12 351	25 447	30 814	-	1 785	- 12,6	5 367	- 17,4
605	Garne aus Baumwolle	18 253	38 051	38 217	+	74	+ 0,4	166	- 0,4
606	Garne aus Flachs, Hanf, Jute, Hartfasern	905	1 623	1 954	-	115	- 11,3	331	- 16,9
607	Schnittholz	91 468	177 689	193 926	-	8 487	- 8,5	16 237	- 8,4
608	Halbstoffe aus zellulosehaltigen Faserstoffen	225 076	453 962	448 602	+	3 810	+ 1,7	5 360	+ 1,2
609	Kautschuk, bearbeitet	63 029	121 617	127 090	+	1 864	+ 3,0	5 473	- 4,3
611	Zement	10 600	19 785	15 762	+	2 199	+ 26,2	4 023	+ 25,5
612	Mineralische Baustoffe	107 853	208 006	214 603	+	2 266	+ 2,1	6 597	- 3,1
641	Roh Eisen	24 324	45 370	35 835	+	16 516	+ 16,5	9 535	+ 26,6
642	Abfälle und Schrott, aus Eisen oder Stahl	118 535	220 960	329 448	-	52 523	- 30,7	108 488	- 32,9
643	Ferrolegierungen	97 186	205 280	300 312	-	50 178	- 34,1	95 032	- 31,6
644	Eisen oder Stahl in Rohformen, Halbzeug aus Eisen oder Stahl	93 407	176 610	196 019	+	11 030	+ 13,4	19 409	+ 9,9
645	Aluminium und Aluminiumlegierungen, einschließlich Abfälle und Schrott	361 160	790 722	898 107	-	108 997	- 23,2	107 385	- 12,0
646	Kupfer und Kupferlegierungen, einschließlich Abfälle und Schrott	541 885	1 062 466	1 300 923	-	61 897	- 10,3	238 463	- 18,3
647	Nickel und Nickellegierungen, einschließlich Abfälle und Schrott	74 874	138 373	214 522	-	18 008	- 19,4	76 149	- 35,5
648	Blei und Bleilegierungen, einschließlich Abfälle und Schrott	19 653	44 185	58 689	-	12 542	- 39,0	14 504	- 24,7

6.2 Werte nach Warenuntergruppen der Ernährungswirtschaft und der Gewerblichen Wirtschaft ¹⁾

6.2.2 Einfuhr

Nr. der Klassifikation	Warenbenennung	2014		2013		Zu- (+) bzw. Abnahme (-)		Zu- (+) bzw. Abnahme (-)	
		Februar	Januar / Februar	Februar	Januar / Februar	gegenüber		gegenüber	
						Februar 2013		Januar / Februar 2013	
						in 1 000 Euro	%	in 1 000 Euro	%
649	Zinn und Zinnlegierungen, einschließlich Abfälle und Schrott	33 756	64 718	61 638	-	509	- 1,5	+ 3 080	+ 5,0
650	Zink und Zinnlegierungen, einschließlich Abfälle und Schrott	61 247	117 446	118 476	-	2 582	- 4,0	+ 1 030	- 0,9
656	Radioaktive Elemente und radioaktive Isotope	61 373	147 278	119 292	-	17 965	- 22,6	+ 27 986	+ 23,5
659	Andere unedle Metalle	60 760	114 428	126 129	-	9 952	- 14,1	+ 11 701	- 9,3
661	Fettsäuren, Paraffin, Vaseline und Wachse	71 798	133 820	134 921	+	4 787	+ 7,1	+ 1 101	- 0,8
665	Koks und Schmelzkoks, aus Steinkohle oder Braunkohle	43 267	79 667	117 299	-	6 321	- 12,7	+ 37 632	- 32,1
667	Rückstände der Erdöl- und Steinkohlenteerdestillation	20 010	45 871	55 467	-	5 187	- 20,6	+ 9 596	- 17,3
669	Mineralerzeugnisse	2 026 273	3 779 795	4 001 768	+	155 634	+ 8,3	+ 221 973	- 5,5
671	Teer und Teerdestillationserzeugnisse	118 788	283 505	253 156	-	445	- 0,4	+ 30 349	+ 12,0
673	Düngemittel	109 257	242 726	281 877	-	42 108	- 27,8	+ 39 151	- 13,9
679	Chemische Halbwaren	434 049	839 713	964 332	-	51 895	- 10,7	+ 124 619	- 12,9
683	Gold für gewerbliche Zwecke	556 967	757 158	762 023	+ 135 204	+ 32,1	+ 4 865	- 0,6	
690	Andere Halbwaren	695 790	1 313 343	1 361 327	+ 33 358	+ 5,0	+ 47 984	- 3,5	
701	Gewebe, Gewirke und Gestricke aus Seide, künstlichen oder synth. Fäden	57 351	121 614	124 092	-	2 863	- 4,8	+ 2 478	- 2,0
702	Gewebe, Gewirke und Gestricke aus Chemiefasern	78 842	159 539	172 047	-	4 182	- 5,0	+ 12 508	- 7,3
703	Gewebe, Gewirke und Gestricke aus Wolle oder anderen Tierhaaren	12 282	23 240	25 260	-	1 962	- 13,8	+ 2 020	- 8,0
704	Gewebe, Gewirke und Gestricke aus Baumwolle	46 298	105 367	106 513	-	2 278	- 4,7	+ 1 146	- 1,1
705	Gewebe, Gewirke und Gestricke aus Flachs, Hanf, Jute, Hartfasern	8 865	17 488	18 771	+	634	+ 7,7	+ 1 283	- 6,8
706	Leder	61 489	104 694	103 054	+ 4 573	+ 6,0	+ 1 640	+ 1,6	
707	Pelzfelle, gegerbt oder zugerichtet	3 698	7 991	7 353	+	218	+ 8,3	+ 638	+ 8,7
708	Papier und Pappe	582 376	1 194 317	1 206 823	+ 31 885	+ 5,8	+ 12 506	- 1,0	
709	Sperrholz, Span- und Faserplatten, Furnierblätter	137 869	296 742	313 854	- 13 733	- 9,1	+ 17 112	- 5,5	
711	Glas	114 401	224 577	209 523	+ 12 439	+ 12,2	+ 15 054	+ 7,2	
732	Kunststoffe	1 295 372	2 566 781	2 581 394	+ 52 519	+ 4,2	+ 14 613	- 0,6	
734	Farben, Lacke und Kitte	461 719	919 311	861 247	+ 47 136	+ 11,4	+ 58 064	+ 6,7	
736	Dextrine, Gelatine und Leime	80 609	164 195	160 830	+ 5 322	+ 7,1	+ 3 365	+ 2,1	
738	Sprengstoffe, Schießbedarf und Zündwaren	16 976	39 003	31 970	+ 1 363	+ 8,7	+ 7 033	+ 22,0	
740	Pharmazeutische Grundstoffe	820 556	1 707 895	1 425 510	+ 178 892	+ 27,9	+ 282 385	+ 19,8	
749	Chemische Vorerzeugnisse	1 474 405	2 943 012	2 840 553	+ 131 820	+ 9,8	+ 102 459	+ 3,6	
751	Rohre aus Eisen oder Stahl	283 835	551 918	577 911	- 6 854	- 2,4	+ 25 993	- 4,5	
753	Stäbe und Profile aus Eisen oder Stahl	328 783	650 869	636 338	+ 21 209	+ 6,9	+ 14 531	+ 2,3	
755	Blech aus Eisen oder Stahl	963 327	1 952 123	1 869 367	+ 87 765	+ 10,0	+ 82 756	+ 4,4	
757	Draht aus Eisen oder Stahl	168 625	333 394	354 706	- 15 948	- 8,6	+ 21 312	- 6,0	
759	Eisenbahnoberbaumaterial	16 332	26 569	21 157	+ 6 609	+ 68,0	+ 5 412	+ 25,6	
771	Halbzeuge aus Kupfer und Kupferlegierungen	168 290	329 166	372 636	- 17 087	- 9,2	+ 43 470	- 11,7	
772	Halbzeuge aus Aluminium	354 701	729 858	791 286	- 34 056	- 8,8	+ 61 428	- 7,8	
779	Halbzeuge aus anderen unedlen Metallen	56 215	103 594	130 056	- 11 020	- 16,4	+ 26 462	- 20,3	
781	Halbzeuge aus Edelmetallen	152 950	259 875	240 761	+ 60 976	+ 66,3	+ 19 114	+ 7,9	
790	Andere Vorerzeugnisse	6 588	14 226	12 251	+ 1 801	+ 37,6	+ 1 975	+ 16,1	
801	Bekleidung aus Gewirken oder Gestricken aus Seide oder Chemiefasern	422 062	897 735	834 958	+ 40 163	+ 10,5	+ 62 777	+ 7,5	
802	Bekleidung aus Gewirken oder Gestricken aus Wolle oder and. Tierhaaren	17 206	49 410	49 355	- 3 384	- 16,4	+ 55	+ 0,1	
803	Bekleidung aus Gewirken oder Gestricken aus Baumwolle	599 412	1 256 859	1 236 356	+ 29 018	+ 5,1	+ 20 503	+ 1,7	
804	Bekleidung aus Seide oder Chemiefasern, aus Gewirken, Gestricken	411 652	881 743	807 231	+ 48 598	+ 13,4	+ 74 512	+ 9,2	
805	Bekleidung aus Wolle und Tierhaaren, aus Gewirken, Gestricken	41 923	91 210	94 558	- 730	- 1,8	+ 3 348	- 3,5	
806	Bekleidung aus Baumwolle, ausgenommen aus Gewirken, Gestricken	619 248	1 255 786	1 355 332	- 36 516	- 5,6	+ 99 546	- 7,3	
807	Bekleidung aus Flachs, Hanf	83 358	167 156	169 441	+ 1 700	+ 2,1	+ 2 285	- 1,3	
808	Kopfbedeckungen	35 153	66 554	66 141	+ 2 059	+ 6,2	+ 413	+ 0,6	
809	Andere Textilierzeugnisse	504 674	1 054 603	1 082 022	- 12 905	- 2,5	+ 27 419	- 2,5	
810	Pelzwaren	2 049	5 373	5 943	- 21	- 1,0	+ 570	- 9,6	
811	Schuhe	692 951	1 457 947	1 425 815	- 11 104	- 1,6	+ 32 132	+ 2,3	
812	Lederwaren und Lederbekleidung (ausgenommen Schuhe)	256 227	540 049	527 310	+ 3 321	+ 1,3	+ 12 739	+ 2,4	
813	Papierwaren	321 846	738 063	667 732	- 297	- 0,1	+ 70 331	+ 10,5	
814	Druckerzeugnisse	127 017	246 048	271 339	- 447	- 0,4	+ 25 291	- 9,3	
815	Holzwaren (ohne Möbel)	178 416	360 671	357 252	+ 315	- 0,2	+ 3 419	+ 1,0	
816	Kautschukwaren	848 717	1 618 708	1 575 776	+ 53 312	+ 6,7	+ 42 932	+ 2,7	
817	Waren aus Stein	45 786	90 882	95 697	- 3 446	- 7,0	+ 4 815	- 5,0	
818	Keramische Erzeugnisse (ohne Baukeramik)	131 873	260 810	238 970	+ 11 840	+ 9,9	+ 21 840	+ 9,1	
819	Glaswaren	210 543	408 699	368 668	+ 34 681	+ 19,7	+ 40 031	+ 10,9	
820	Werkzeuge, Schneidwaren und Essbestecke aus unedlen Metallen	328 961	651 340	645 324	+ 20 824	+ 6,8	+ 6 016	+ 0,9	
823	Waren aus Kupfer und Kupferlegierungen	37 321	76 494	74 564	- 1 016	- 2,7	+ 1 930	+ 2,6	
829	Eisen-, Blech- und Metallwaren	1 637 618	3 176 004	3 096 096	+ 107 317	+ 7,0	+ 79 908	+ 2,6	
831	Waren aus Wachs oder Fetten	41 968	87 872	89 939	- 2 413	- 6,1	+ 2 067	- 2,3	
832	Waren aus Kunststoffen	1 233 854	2 474 369	2 463 880	+ 34 416	+ 2,9	+ 10 489	+ 0,4	
833	Fotochemische Erzeugnisse	56 572	100 955	109 210	+ 4 413	+ 8,5	+ 8 255	- 7,6	
834	Pharmazeutische Erzeugnisse	2 870 037	5 563 671	5 156 943	+ 185 888	+ 6,9	+ 406 728	+ 7,9	
835	Duftstoffe und Körperpflegemittel	324 451	612 947	658 281	- 7 436	- 2,3	+ 45 334	- 6,9	
839	Andere chemische Enderzeugnisse	1 025 541	1 977 525	1 957 505	+ 39 836	+ 4,0	+ 20 020	+ 1,0	
841	Kraftmaschinen (ohne Motoren für Ackerschlepper, Luft- und Straßenfahrz.)	235 585	502 656	656 899	- 99 119	- 29,6	+ 154 243	- 23,5	
842	Pumpen und Kompressoren	471 353	941 748	916 067	+ 31 639	+ 7,2	+ 25 681	+ 2,8	
843	Armaturen	353 650	710 175	709 860	+ 1 754	+ 0,5	+ 315	+ 0,0	
844	Lager, Getriebe, Zahnräder und Antriebsbauelemente	635 206	1 274 493	1 141 513	+ 71 746	+ 12,7	+ 132 980	+ 11,6	
845	Hebezeuge und Fördermittel	237 396	492 593	559 785	- 49 117	- 17,1	+ 67 192	- 12,0	
846	Landwirtschaftliche Maschinen (einschließlich Ackerschlepper)	339 815	592 263	651 786	- 17 582	- 4,9	+ 59 523	- 9,1	
847	Maschinen für das Textil-, Bekleidungs- und Ledergewerbe	64 729	135 230	126 743	+ 5 515	+ 9,3	+ 8 487	+ 6,7	
848	Maschinen für das Ernährungsgewerbe und die Tabakverarbeitung	59 988	117 444	130 866	- 5 149	- 7,9	+ 13 422	- 10,3	
849	Bergwerks-, Bau- und Baustoffmaschinen	276 641	473 156	505 199	+ 6 085	+ 2,2	+ 32 043	- 6,3	
850	Guss- und Walzwerkstechnik	21 972	46 077	42 036	+ 1 761	+ 8,7	+ 4 041	+ 9,6	
851	Maschinen für die Be- und Verarbeitung von Kautschuk oder Kunststoffen	72 283	150 561	151 870	- 2 890	- 3,8	+ 1 309	- 0,9	
852	Werkzeugmaschinen	444 280	914 842	953 832	- 18 879	- 4,1	+ 38 990	- 4,1	
853	Büromaschinen und automatische Datenverarbeitungsanlagen	1 887 773	4 388 884	4 243 066	- 28 526	- 1,5	+ 145 818	+ 3,4	
854	Maschinen für das Papier- und Druckgewerbe	71 579	150 674	164 809	- 551	- 0,8	+ 14 135	- 8,6	
859	Andere Maschinen	1 199 743	2 397 720	2 291 512	+ 72 608	+ 6,4	+ 106 208	+ 4,6	
860	Sportgeräte	97 363	177 718	181 262	+ 5 177	+ 5,6	+ 3 544	- 2,0	
861	Geräte zur Elektrizitätserzeugung und -verteilung	2 499 678	5 007 575	4 768 309	+ 175 135	+ 7,5	+ 239 266	+ 5,0	
862	Elektrische Lampen und Leuchten	265 121	555 557	565 792	- 152	- 0,1	+ 10 235	- 1,8	
863	Nachrichtentechnische Geräte und Einrichtungen	1 257 705	2 792 004	2 723 875	+ 3 144	- 0,2	+ 68 129	+ 2,5	
864	Rundfunk- und Fernsehgeräte, phono- und videoteknische Geräte	746 608	1 582 131	1 529 994	+ 55 834	+ 8,1	+ 52 137	+ 3,4	
865	Elektronische Bauelemente	1 326 405	2 839 089	2 698 567	+ 31 773	+ 2,5	+ 140 522	+ 5,2	
869	Andere elektrotechnische Erzeugnisse	1 232 818	2 454 735	2 333 123	+ 107 470	+ 9,5	+ 121 612	+ 5,2	
871	Medizinische Geräte und orthopädische Vorrichtungen	964 840	1 861 772	1 861 990	+ 18 573	+ 2,0	+ 218	+ 0,0	
872	Mess-, steuerungs- und regelungstechnische Erzeugnisse	1 021 379	2 057 269	1 991 167	+ 66 834	+ 7,0	+ 66 102	+ 3,3	
873	Optische und fotografische Geräte	246 826	529 237	512 394	+ 8 370	+ 3,5	+ 16 843	+ 3,3	
874	Uhren	136 959	291 968	314 825	- 14 688	- 9,7	+ 22 857	- 7,3	
875	Möbel	947 068	1 808 115	1 777 457	+ 48 727	+ 5,4	+ 30 658	+ 1,7	
876	Musikinstrumente	34 875	68 440	74 388	- 6 626	- 16,0	+ 5 948	- 8,0	

6.2 Werte nach Warenuntergruppen der Ernährungswirtschaft und der Gewerblichen Wirtschaft *)

6.2.2 Einfuhr

Nr. der Klassifikation	Warenbenennung	2014		2013		Zu- (+) bzw. Abnahme (-) gegenüber Februar 2013		Zu- (+) bzw. Abnahme (-) gegenüber Januar / Februar 2013		
		Februar	Januar / Februar			in 1 000 Euro	%	in 1 000 Euro	%	
		in 1 000 Euro		in 1 000 Euro	%	in 1 000 Euro	%			
877	Spielwaren	223 626	446 535	581 449	-	55 044	- 19,8	-	134 914	- 23,2
878	Schmuckwaren, Gold- und Silberschmiedewaren	99 243	214 814	226 997	-	14 030	- 12,4	-	12 183	- 5,4
881	Schienenfahrzeuge	137 560	285 884	346 907	-	34 211	- 19,9	-	61 023	- 17,6
882	Wasserfahrzeuge	54 458	127 892	760 507	-	64 320	- 54,2	-	632 615	- 83,2
883	Luftfahrzeuge	2 709 189	4 819 355	4 240 522	+	772 699	+ 39,9	+	578 833	+ 13,7
884	Fahrgestelle, Karosserien, Motoren, Teile und Zubehör für Kraftfahrzeuge	3 847 571	7 402 671	6 853 134	+	304 877	+ 8,6	+	549 537	+ 8,0
885	Personenkraftwagen und Wohnmobile	2 621 538	4 677 115	4 640 790	+	239 459	+ 10,1	+	36 325	+ 0,8
886	Busse	32 602	61 238	80 178	-	9 073	- 21,8	-	18 940	- 23,6
887	Lastkraftwagen und Spezialfahrzeuge	416 613	821 788	769 048	-	200	+ 0,0	+	52 740	+ 6,9
888	Fahrräder	131 362	268 594	294 652	-	19 596	- 13,0	-	26 058	- 8,8
889	Andere Fahrzeuge	250 604	470 811	459 411	+	3 259	+ 1,3	+	11 400	+ 2,5
891	Vollständige Fabrikationsanlagen	257	936	4 636	-	845	- 76,7	-	3 700	- 79,8
896	Andere Enderzeugnisse	617 554	1 318 578	1 415 201	-	16 204	- 2,6	-	96 623	- 6,8
901	Rückwaren	400 715	869 925	826 663	+	3 926	+ 1,0	+	43 262	+ 5,2
903	Ersatzlieferungen	4 906	8 960	10 374	+	494	+ 11,2	-	1 414	- 13,6
904	Andere nicht aufgliederbare Warenverkehre	5 283 001	10 361 002	4 740 011	+	2 792 001	+ 112,1	+	5 620 991	+ 118,6
	Insgesamt ...	76 151 310	151 853 826	146 057 039	+	4 658 549	+ 6,5	+	5 796 787	+ 4,0

*) Außenhandelsergebnisse nach EGW-3-Stellen können über Genesis-Online abgerufen werden (Tabellen 51000-0005 jährlich, 51000-0006 monatlich bzw. Zeitreihen 51000BJ330 jährlich, 51000BM330 monatlich).

7 Werte nach Abschnitten des Internationalen Warenverzeichnisses für den Außenhandel (SITC-Rev. 4)^{*)}

7.1 Ausfuhr

Nr. der Klassifikation	Warenbenennung	2014		2013		Zu- (+) bzw. Abnahme (-) gegenüber Februar 2013		Zu- (+) bzw. Abnahme (-) gegenüber Januar / Februar 2013		
		Februar	Januar / Februar							
				in 1 000 Euro		in 1 000 Euro		%		
00	Lebende Tiere (ausgenommen Fische)	97 079	198 977	222 624	+	3 801	+ 4,1	-	23 647	- 10,6
01	Fleisch und Zubereitungen von Fleisch	645 060	1 366 186	1 525 076	-	88 451	- 12,1	-	158 890	- 10,4
02	Milch und Milcherzeugnisse; Vogeleier	760 513	1 620 444	1 425 709	+	95 406	+ 14,3	+	194 735	+ 13,7
03	Fische, Krebstiere, Weichtiere, Zubereitungen davon	138 777	294 389	281 535	+	6 627	+ 5,0	+	12 854	+ 4,6
04	Getreide und Getreiderzeugnisse	666 865	1 290 701	1 270 089	+	78 683	+ 13,4	+	20 612	+ 1,6
05	Gemüse und Früchte	353 645	734 829	779 485	-	11 890	- 3,3	-	44 656	- 5,7
06	Zucker, Zuckerwaren und Honig	142 921	296 758	320 865	-	10 942	- 7,1	-	24 107	- 7,5
07	Kaffee, Tee, Kakao, Gewürze, Waren daraus	557 048	1 119 367	1 151 617	-	6 071	- 1,1	-	32 250	- 2,8
08	Tierfutter (ausgenommen ungemahlene Getreide)	258 030	550 740	600 360	-	35 511	- 12,1	-	49 620	- 8,3
09	Verschiedene genießbare Waren und Zubereitungen	366 156	727 215	738 889	+	5 310	+ 1,5	-	11 674	- 1,6
11	Getränke	363 316	699 790	675 007	+	24 562	+ 7,3	+	24 783	+ 3,7
12	Tabak und Tabakerzeugnisse	268 089	523 373	600 470	-	34 334	- 11,4	-	77 097	- 12,8
21	Häute, Felle und Pelzfelle, roh	20 450	49 181	53 756	-	4 578	- 18,3	-	4 575	- 8,5
22	Ölsaaten und ölhaltige Früchte	26 080	49 395	38 109	+	2 682	+ 11,5	+	11 286	+ 29,6
23	Rohkautschuk (einschl. synthetischer Kautschuk)	142 832	309 308	311 631	-	6 687	- 4,5	-	2 323	- 0,7
24	Kork und Holz	185 200	361 728	326 567	+	25 115	+ 15,7	+	35 161	+ 10,8
25	Papierhalbstoffe und Papierabfälle	90 654	184 074	185 712	-	1 715	- 1,9	-	1 638	- 0,9
26	Spinnstoffe und Spinnstoffabfälle	150 397	307 454	323 047	-	418	- 0,3	-	15 593	- 4,8
27	Düngemittel, roh; mineralische Rohstoffe	109 565	217 087	233 107	-	9 939	- 8,3	-	16 020	- 6,9
28	Erze und Metallabfälle	595 593	1 181 156	1 330 694	-	96 711	- 14,0	-	149 538	- 11,2
29	Andere Rohstoffe tierischen und pflanzlichen Ursprungs	253 955	469 806	467 869	+	9 963	+ 4,1	+	1 937	+ 0,4
32	Kohle, Koks und Briquets	35 795	66 892	75 517	-	148	- 0,4	-	8 625	- 11,4
33	Erdöl, Erdölzeugnisse und verwandte Waren	1 573 317	3 099 904	2 735 166	+	134 469	+ 9,3	+	364 738	+ 13,3
34	Gas	992 289	2 097 685	1 862 393	+	40 167	+ 4,2	+	235 292	+ 12,6
35	Elektrischer Strom	363 446	733 875	707 051	+	29 747	+ 8,9	+	26 824	+ 3,8
41	Tierische Öle und Fette	20 931	49 891	65 547	-	9 382	- 31,0	-	15 656	- 23,9
42	Pflanzliche Fette und Öle	132 621	286 361	259 882	+	21 642	+ 19,5	+	26 479	+ 10,2
43	Tierische od. pflanzliche Fette und Öle, Wachs	30 225	67 563	81 165	-	6 893	- 18,6	-	13 602	- 16,8
51	Organische chemische Erzeugnisse	2 007 282	4 306 697	4 514 278	-	54 749	- 2,7	-	207 581	- 4,6
52	Anorganische chemische Erzeugnisse	565 229	1 222 868	1 411 233	-	150 767	- 21,1	-	188 365	- 13,3
53	Farbstoffe, Gerbstoffe und Farben	729 973	1 471 546	1 431 096	+	39 214	+ 5,7	+	40 450	+ 2,8
54	Medizinische und pharmazeutische Erzeugnisse	4 620 289	9 870 119	9 391 153	+	164 021	+ 3,7	+	478 966	+ 5,1
55	Etherische Öle, Körperpflege-, Putz-, Poliermittel	983 184	1 941 074	2 013 551	+	8 753	+ 0,9	+	72 477	+ 3,6
56	Düngemittel (ausgenommen solche der Gruppe 272)	184 129	375 475	506 583	-	95 464	- 34,1	-	131 108	- 25,9
57	Kunststoffe in Primärformen	1 957 211	4 037 703	3 995 098	+	11 252	+ 0,6	+	42 605	+ 1,1
58	Kunststoffe in anderen Formen als Primärformen	1 156 483	2 389 971	2 246 707	+	42 122	+ 3,8	+	143 264	+ 6,4
59	Andere chemische Erzeugnisse und Waren	1 985 345	4 005 986	3 827 589	+	124 992	+ 6,7	+	178 397	+ 4,7
60	Waren für vollständige Fabrikationsanlagen Kap. 69, 70, 72, 73, 76	23 295	41 363	129 951	-	106	- 0,5	-	88 588	- 68,2
61	Leder, Lederwaren und zugerichtete Pelzfelle	80 199	151 011	146 599	+	2 795	+ 3,6	+	4 412	+ 3,0
62	Andere Kautschukwaren	938 947	1 869 407	1 847 550	+	16 437	+ 1,8	+	21 857	+ 1,2
63	Kork- und Holzwaren (ausgenommen Möbel)	315 104	637 607	645 386	-	13 646	- 4,2	-	7 779	- 1,2
64	Papier und Papp; Papierhalbstoffwaren usw.	1 427 827	3 029 351	2 815 357	+	123 436	+ 9,5	+	213 994	+ 7,6
65	Game, Gewebe, fertiggestellte Spinnstoffzeugnisse	922 549	1 864 283	1 850 781	+	19 363	+ 2,1	+	13 502	+ 0,7
66	Waren aus nichtmetallischen mineralischen Stoffen	967 384	1 942 584	1 812 772	+	77 083	+ 8,7	+	129 812	+ 7,2
67	Eisen und Stahl	1 957 739	3 929 333	4 396 751	-	193 878	- 9,0	-	467 418	- 10,6
68	NE-Metalle	1 799 985	3 544 160	3 823 537	-	82 352	- 4,4	-	279 377	- 7,3
69	Andere Metallwaren	2 922 674	5 776 039	5 635 214	+	94 787	+ 3,4	+	140 825	+ 2,5
70	Waren für vollständige Fabrikationsanlagen Kap. 84, 85, 87	168 940	354 710	525 951	-	77 171	- 31,4	-	171 241	- 32,6
71	Kraftmaschinen und -ausrüstungen	3 375 176	6 538 962	6 375 280	+	164 637	+ 5,1	+	163 682	+ 2,6
72	Arbeitsmaschinen für besondere Zwecke	3 666 753	6 835 602	6 993 773	+	87 720	+ 2,5	-	158 171	- 2,3
73	Metallbearbeitungsmaschinen	911 400	1 817 703	2 040 624	-	83 551	- 8,4	-	222 921	- 10,9
74	Maschinen, Apparate für verschiedene Zwecke	6 408 220	12 626 923	12 409 991	+	135 304	+ 2,2	+	216 932	+ 1,7
75	Büromaschinen, automatische Datenverarbeitungs- maschinen	1 390 903	3 022 447	3 090 986	-	91 403	- 6,2	-	68 539	- 2,2
76	Geräte für Nachrichtentechnik	1 407 377	2 918 405	2 777 904	+	80 123	+ 6,0	+	140 501	+ 5,1
77	Andere elektrische Maschinen, Apparate, Geräte	6 508 980	13 125 813	12 981 749	+	201 733	+ 3,2	+	144 064	+ 1,1
78	Straßenfahrzeuge (einschl. Luftkissenfahrzeuge)	16 303 337	31 228 662	28 857 187	+	1 228 467	+ 8,1	+	2 371 475	+ 8,2
79	Andere Beförderungsmittel	3 414 498	5 654 171	5 906 556	+	181 720	+ 5,6	-	252 385	- 4,3
80	Waren für vollständige Fabrikationsanlagen Kap. 90, 94	4 957	9 354	28 272	-	5 355	- 51,9	-	18 918	- 66,9
81	Vorgefertigte Gebäude, sanitäre Anlagen	356 293	723 672	703 059	+	11 359	+ 3,3	+	20 613	+ 2,9
82	Möbel und Teile, Bettausstattungen	783 208	1 488 175	1 519 162	+	9 092	+ 1,2	-	30 987	- 2,0
83	Reiseartikel, Handtaschen	91 330	178 945	168 787	+	3 275	+ 3,7	+	10 158	+ 6,0
84	Bekleidung und Bekleidungszubehör	1 294 094	2 609 216	2 547 184	+	37 583	+ 3,0	+	62 032	+ 2,4
85	Schuhe	372 951	775 204	727 899	+	10 001	+ 2,8	+	47 305	+ 6,5
87	Andere Meß-, Prüfinstrumente	3 065 027	5 939 674	5 692 858	+	176 303	+ 6,1	+	246 816	+ 4,3
88	Fotografische Apparate; Uhrmacherwaren	501 672	1 008 455	928 374	+	38 624	+ 8,3	+	80 081	+ 8,6
89	Verschiedene bearbeitete Waren	2 711 874	5 461 340	5 591 295	-	22 734	- 0,8	-	129 955	- 2,3
93	Besondere Warenverkehrsvorgänge und verschiedene Waren	4 313 565	8 634 684	4 328 336	+	1 787 360	+ 70,8	+	4 306 348	+ 99,5
94	Waren des Kapitel 99 für vollständige Fabrikationsanlagen	4 051	11 978	9 667	-	489	- 10,8	+	2 311	+ 23,9
96	Münzen (ohne Goldmünzen), ohne gesetzliche Zahlungsmittel	1 538	3 175	6 697	-	1 441	- 48,4	-	3 522	- 52,6
97	Gold zu nichtmonetären Zwecken	419 846	780 933	1 186 716	-	99 343	- 19,1	-	405 783	- 34,2
	Insgesamt ...	92 361 670	183 108 911	176 488 432	+	4 059 613	+ 4,6	+	6 620 479	+ 3,8

*) Außenhandelsergebnisse nach SITC-2-Stellern können über Genesis-Online abgerufen werden (Tabellen 51000-0005 jährlich, 51000-0006 monatlich bzw. Zeitreihen 51000B1420 jährlich, 51000BM420 monatlich).

7 Werte nach Abschnitten des Internationalen Warenverzeichnisses für den Außenhandel (SITC-Rev. 4)^{*)}

7.2 Einfuhr

Nr. der Klassifikation	Warenbenennung	2014		2013	Zu- (+) bzw. Abnahme (-) gegenüber Februar 2013		Zu- (+) bzw. Abnahme (-) gegenüber Januar / Februar 2013		
		Februar	Januar / Februar			%			
		in 1 000 Euro			in 1 000 Euro			in 1 000 Euro	%
00	Lebende Tiere (ausgenommen Fische)	128 459	283 094	302 360	-	2 803	- 2,1	- 19 266	- 6,4
01	Fleisch und Zubereitungen von Fleisch	462 512	975 454	1 103 426	-	52 799	- 10,2	- 127 972	- 11,6
02	Milch und Milchzeugnisse; Vogeleier	491 481	1 024 989	968 663	+	24 986	+ 5,4	+ 56 326	+ 5,8
03	Fische, Krebstiere, Weichtiere, Zubereitungen davon	289 774	626 284	626 913	+	1 686	+ 0,6	+ 629	+ 0,1
04	Getreide und Getreideerzeugnisse	428 372	866 450	875 835	+	12 852	+ 3,1	+ 9 385	+ 1,1
05	Gemüse und Früchte	1 224 983	2 568 320	2 576 549	-	73 678	- 5,7	- 8 229	- 0,3
06	Zucker, Zuckerwaren und Honig	148 735	300 805	275 093	+	22 277	+ 17,6	+ 25 712	+ 9,3
07	Kaffee, Tee, Kakao, Gewürze, Waren daraus	542 156	1 128 913	1 248 894	-	22 519	- 4,0	- 119 981	- 9,6
08	Tierfutter (ausgenommen ungemahlene Getreide)	249 337	555 174	605 985	-	6 396	- 2,5	- 50 811	- 8,4
09	Verschiedene genießbare Waren und Zubereitungen	222 451	434 919	424 326	+	13 732	+ 6,6	+ 10 593	+ 2,5
11	Getränke	371 921	758 179	808 737	-	43 324	- 10,4	- 50 018	- 6,2
12	Tabak und Tabakerzeugnisse	124 801	242 753	287 676	-	28 209	- 18,4	- 44 923	- 15,6
21	Häute, Felle und Pelzfelle, roh	17 211	35 377	33 842	-	198	- 1,1	+ 1 535	+ 4,5
22	Ölsaaten und ölhaltige Früchte	285 861	584 417	678 903	-	69 353	- 19,5	- 94 486	- 13,9
23	Rohkautschuk (einschl. synthetischer Kautschuk)	145 478	313 732	362 546	-	26 820	- 15,6	- 48 814	- 13,5
24	Kork und Holz	163 108	318 663	313 064	+	2 273	+ 1,4	+ 5 599	+ 1,8
25	Papierhalbstoffe und Papierabfälle	264 989	537 082	534 932	+	1 483	+ 0,6	+ 2 150	+ 0,4
26	Spinnstoffe und Spinnstoffabfälle	97 858	208 983	250 758	+	198	+ 0,2	- 41 775	- 16,7
27	Düngemittel, roh; mineralische Rohstoffe	127 167	243 772	247 439	+	8 189	+ 6,9	+ 3 667	+ 1,5
28	Erze und Metallabfälle	1 228 191	2 616 969	2 453 720	+	101 727	+ 9,0	+ 163 249	+ 6,7
29	Andere Rohstoffe tierischen und pflanzlichen Ursprungs	364 443	659 733	682 604	+	7 978	+ 2,2	- 22 871	- 3,4
32	Kohle, Koks und Briquets	416 595	781 274	827 005	+	22 671	+ 5,8	- 45 731	- 5,5
33	Erdöl, Erdölzeugnisse und verwandte Waren	6 516 947	12 755 245	14 202 561	-	847 451	- 11,5	- 1 447 316	- 10,2
34	Gas	3 546 116	7 350 050	6 622 666	+	311 317	+ 9,6	+ 727 384	+ 11,0
35	Elektrischer Strom	129 075	275 814	315 826	-	17 360	- 11,9	- 40 012	- 12,7
41	Tierische Öle und Fette	10 799	22 610	23 960	-	1 509	- 12,3	- 1 350	- 5,6
42	Pflanzliche Fette und Öle	171 779	382 576	357 009	+	13 196	+ 8,3	+ 25 567	+ 7,2
43	Tierische od. pflanzliche Fette und Öle, Wachse	48 134	79 890	92 541	-	8 136	- 14,5	- 12 651	- 13,7
51	Organische chemische Erzeugnisse	1 967 036	4 016 679	3 955 447	+	136 215	+ 7,4	+ 61 232	+ 1,5
52	Anorganische chemische Erzeugnisse	519 963	994 073	888 151	+	74 949	+ 16,8	+ 105 922	+ 11,9
53	Farbmittel, Gerbstoffe und Farben	325 524	645 581	627 141	+	23 878	+ 7,9	+ 18 440	+ 2,9
54	Medizinische und pharmazeutische Erzeugnisse	3 106 130	6 073 637	5 648 781	+	171 174	+ 5,8	+ 424 856	+ 7,5
55	Etherische Öle, Körperpflege-, Putz-, Poliermittel	590 479	1 105 964	1 175 421	+	29 014	+ 5,2	- 69 457	- 5,9
56	Düngemittel (ausgenommen solche der Gruppe 272)	108 016	240 235	276 670	-	40 827	- 27,4	- 36 435	- 13,2
57	Kunststoffe in Primärformen	1 295 372	2 566 781	2 581 394	+	52 519	+ 4,2	- 14 613	- 0,6
58	Kunststoffe in anderen Formen als Primärformen	513 022	1 025 203	1 047 960	+	2 218	+ 0,4	- 22 757	- 2,2
59	Andere chemische Erzeugnisse und Waren	1 057 960	2 112 660	2 053 069	+	35 191	+ 3,4	+ 59 591	+ 2,9
60	Waren für vollständige Fabrikationsanlagen Kap. 69, 70, 72, 73, 76	6	6	80	+	6	x	- 74	- 92,5
61	Leder, Lederwaren und zugerichtete Pelzfelle	78 710	139 356	133 341	+	7 014	+ 9,8	+ 6 015	+ 4,5
62	Andere Kautschukwaren	882 568	1 677 294	1 631 414	+	56 570	+ 6,8	+ 45 880	+ 2,8
63	Kork- und Holzwaren (ausgenommen Möbel)	304 231	635 681	649 172	-	13 979	- 4,4	- 13 491	- 2,1
64	Papier und Pappe; Papierhalbstoffwaren usw.	887 869	1 900 215	1 840 529	+	31 377	+ 3,7	+ 59 686	+ 3,2
65	Game, Gewebe, fertiggestellte Spinnstoffzeugnisse	819 704	1 702 553	1 745 166	-	10 215	- 1,2	- 42 613	- 2,4
66	Waren aus nichtmetallischen mineralischen Stoffen	640 532	1 259 957	1 188 577	+	57 478	+ 9,9	+ 71 380	+ 6,0
67	Eisen und Stahl	1 972 162	3 935 335	3 982 180	+	72 104	+ 3,8	+ 46 845	+ 1,2
68	NE-Metalle	1 801 321	3 512 772	4 032 059	-	223 899	- 11,1	- 519 287	- 12,9
69	Andere Metallwaren	1 874 420	3 641 695	3 558 318	+	121 998	+ 7,0	+ 83 377	+ 2,3
70	Waren für vollständige Fabrikationsanlagen Kap. 84,85,87	198	667	3 969	-	761	- 79,4	- 3 302	- 83,2
71	Kraftmaschinen und -ausrüstungen	2 330 177	4 647 848	4 666 880	-	2 959	- 0,1	- 19 032	- 0,4
72	Arbeitsmaschinen für besondere Zwecke	1 189 092	2 239 996	2 372 677	-	8 261	- 0,7	- 132 681	- 5,6
73	Metallbearbeitungsmaschinen	295 064	622 066	639 658	-	18 960	- 6,0	- 17 592	- 2,8
74	Maschinen, Apparate für verschiedene Zwecke	2 858 094	5 706 320	5 476 157	+	144 916	+ 5,3	+ 230 163	+ 4,2
75	Büromaschinen, automatische Datenverarbeitungsmaschinen	1 962 967	4 527 199	4 387 056	-	25 055	- 1,3	+ 140 143	+ 3,2
76	Geräte für Nachrichtentechnik	2 014 271	4 404 441	4 276 459	+	54 464	+ 2,8	+ 127 982	+ 3,0
77	Andere elektrische Maschinen, Apparate, Geräte	4 957 392	10 068 208	9 715 947	+	236 000	+ 5,0	+ 352 261	+ 3,6
78	Straßenfahrzeuge (einschl. Luftkissenfahrzeuge)	6 083 774	11 382 762	10 902 970	+	464 184	+ 8,3	+ 479 792	+ 4,4
79	Andere Beförderungsmittel	2 348 607	4 079 077	4 118 276	+	685 347	+ 41,2	+ 39 199	+ 1,0
80	Waren für vollständige Fabrikationsanlagen Kap. 90,94	53	264	68	+	20	+ 60,6	+ 196	x
81	Vorgefertigte Gebäude, sanitäre Anlagen	327 777	669 065	659 851	+	3 776	+ 1,2	+ 9 214	+ 1,4
82	Möbel und Teile, Bettenausrüstungen	992 176	1 893 366	1 868 638	+	49 556	+ 5,3	+ 24 728	+ 1,3
83	Reiseartikel, Handtaschen	194 004	403 119	396 249	+	2 303	+ 1,2	+ 6 870	+ 1,7
84	Bekleidung und Bekleidungszubehör	2 322 862	4 869 732	4 820 372	+	82 484	+ 3,7	+ 49 360	+ 1,0
85	Schuhe	692 951	1 457 947	1 425 815	-	11 104	- 1,6	+ 32 132	+ 2,3
87	Andere Meß-, Prüfinstrumente	1 488 871	3 000 824	2 912 955	+	72 759	+ 5,1	+ 87 869	+ 3,0
88	Fotografische Apparate; Uhrmacherwaren	389 553	798 383	832 705	-	6 759	- 1,7	- 34 322	- 4,1
89	Verschiedene bearbeitete Waren	2 158 595	4 343 958	4 528 786	-	26 505	- 1,2	- 184 828	- 4,1
93	Besondere Warenverkehrsvorgänge und verschiedene Waren	5 723 394	11 321 699	5 685 220	+	2 788 087	+ 95,0	+ 5 626 479	+ 99,1
94	Waren des Kapitel 99 für vollständige Fabrikationsanlagen	-	-	301	-	62	x	- 301	x
96	Münzen (ohne Goldmünzen), ohne gesetzliche Zahlungsmittel	19 813	56 621	57 871	+	994	+ 5,3	- 1 250	- 2,2
97	Gold zu nichtmonetären Zwecken	837 867	1 242 524	1 189 451	+	247 293	+ 41,9	+ 53 073	+ 4,5
	Insgesamt ...	76 151 310	151 853 826	146 057 039	+	4 658 549	+ 6,5	+ 5 796 787	+ 4,0

*) Außenhandelsergebnisse nach SITC-2-Stellern können über Genesis-Online abgerufen werden (Tabellen 51000-0005 jährlich, 51000-0006 monatlich bzw. Zeitreihen 51000B1420 jährlich, 51000BM420 monatlich).

Bundesländer Januar / Februar 2014
Ausfuhr
in Milliarden Euro

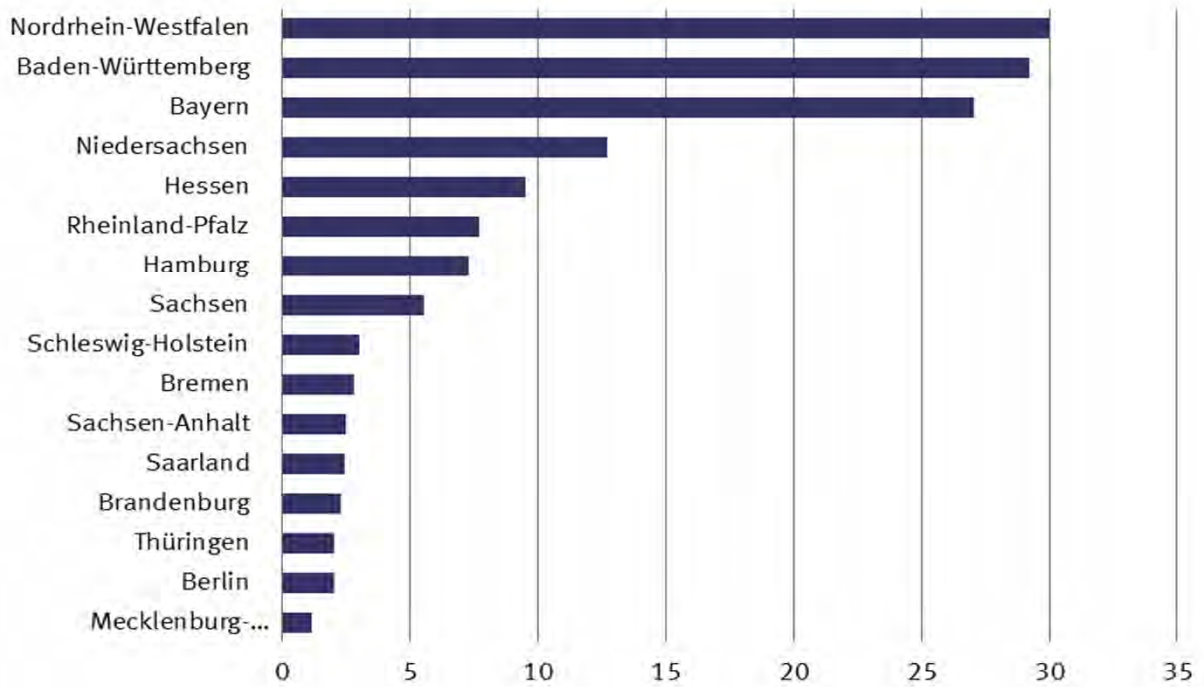

Bundesländer Januar / Februar 2014
Einfuhr
in Milliarden Euro

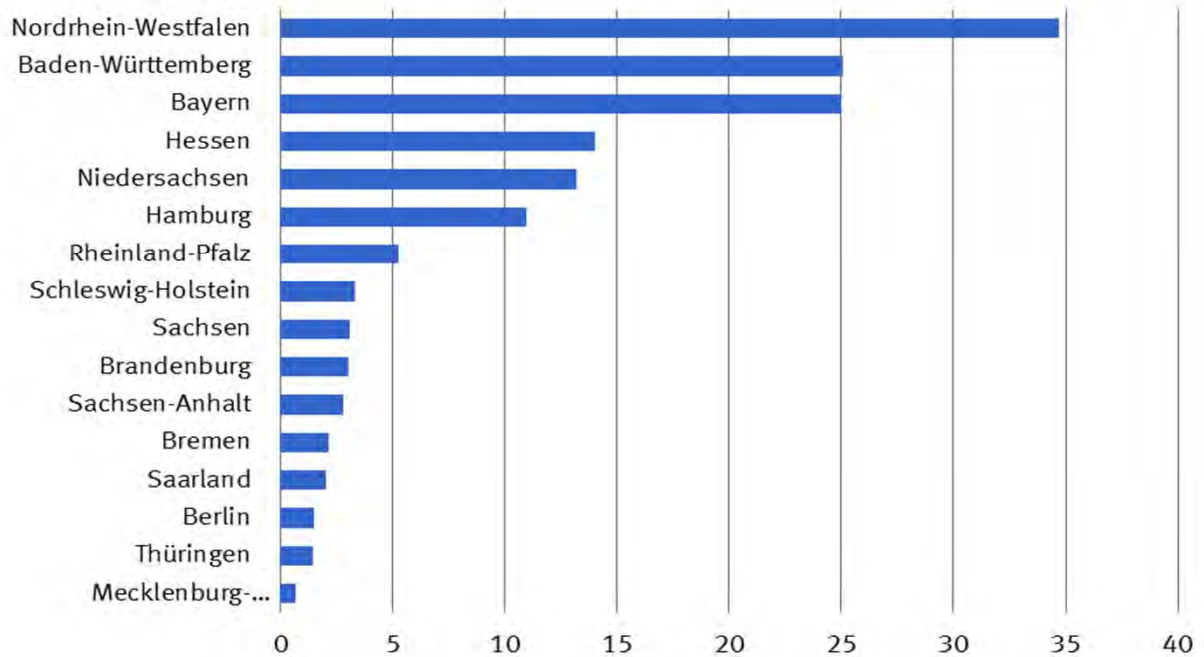

8.1 Monatliche Entwicklung nach Bundesländern *)

Bundesland	2014		2013	Zu- (+) bzw. Abnahme (-)		Zu- (+) bzw. Abnahme (-)	
	Februar	Januar / Februar		gegenüber Februar 2013		gegenüber Januar / Februar 2013	
	in 1 000 Euro			in 1 000 Euro	%	in 1 000 Euro	%
Ausfuhr ¹⁾							
Deutschland	92 361 650	183 108 877	176 488 427	+ 4 059 600	+ 4,6	+ 6 620 450	+ 3,8
Baden-Württemberg	14 966 405	29 239 504	27 892 543	+ 872 165	+ 6,2	+ 1 346 961	+ 4,8
Bayern	13 939 552	27 074 113	26 319 784	+ 704 931	+ 5,3	+ 754 329	+ 2,9
Berlin	1 025 465	2 043 174	2 085 731	- 62 906	- 5,8	- 42 557	- 2,0
Brandenburg	1 050 369	2 260 360	2 017 460	+ 78 311	+ 8,1	+ 242 900	+ 12,0
Bremen	1 439 256	2 791 084	2 360 288	+ 188 876	+ 15,1	+ 430 796	+ 18,3
Hamburg	4 211 876	7 287 562	7 922 032	- 105 237	- 2,4	- 634 470	- 8,0
Hessen	4 774 230	9 494 219	9 296 391	+ 33 722	+ 0,7	+ 197 828	+ 2,1
Mecklenburg-Vorpommern	604 308	1 170 639	1 086 662	+ 54 818	+ 10,0	+ 83 977	+ 7,7
Niedersachsen	6 403 805	12 699 453	12 444 572	+ 183 737	+ 3,0	+ 254 881	+ 2,0
Nordrhein-Westfalen	14 934 313	30 014 684	29 890 468	+ 24 430	+ 0,2	+ 124 216	+ 0,4
Rheinland-Pfalz	3 796 188	7 709 913	7 684 164	+ 71 928	+ 1,9	+ 25 749	+ 0,3
Saarland	1 217 792	2 454 725	2 313 076	+ 122 951	+ 11,2	+ 141 649	+ 6,1
Sachsen	2 629 719	5 514 412	4 896 799	+ 263 150	+ 11,1	+ 617 613	+ 12,6
Sachsen-Anhalt	1 236 614	2 481 976	2 349 267	+ 84 792	+ 7,4	+ 132 709	+ 5,6
Schleswig-Holstein	1 509 889	2 983 884	3 178 296	- 102 937	- 6,4	- 194 412	- 6,1
Thüringen	1 004 013	2 049 258	1 929 528	+ 46 530	+ 4,9	+ 119 730	+ 6,2
Waren ausländischen Ursprungs	17 413 739	35 373 304	32 716 091	+ 1 499 141	+ 9,4	+ 2 657 213	+ 8,1
Nicht ermittelte Bundesländer	204 117	466 613	105 275	+ 101 198	+ 98,3	+ 361 338	+ 343,2
Einfuhr ²⁾							
Deutschland	76 503 529	152 746 354	146 931 421	+ 4 604 979	+ 6,4	+ 5 814 933	+ 4,0
Baden-Württemberg	12 581 483	25 098 318	22 083 048	+ 1 333 205	+ 11,9	+ 3 015 270	+ 13,7
Bayern	12 307 231	25 021 107	23 783 959	+ 625 595	+ 5,4	+ 1 237 148	+ 5,2
Berlin	726 499	1 517 007	1 563 205	- 46 363	- 6,0	- 46 198	- 3,0
Brandenburg	1 525 012	3 007 462	3 180 635	- 70 806	- 4,4	- 173 173	- 5,4
Bremen	1 116 672	2 142 589	2 409 964	- 20 433	- 1,8	- 267 375	- 11,1
Hamburg	5 336 850	10 940 620	11 267 530	+ 354 335	+ 7,1	+ 326 910	+ 2,9
Hessen	7 531 530	14 035 058	12 817 068	+ 1 234 077	+ 19,6	+ 1 217 990	+ 9,5
Mecklenburg-Vorpommern	364 105	678 868	686 401	+ 16 235	+ 4,7	+ 7 533	+ 1,1
Niedersachsen	6 697 136	13 176 559	13 854 066	- 293 953	- 4,2	- 677 507	- 4,9
Nordrhein-Westfalen	17 207 729	34 674 002	34 085 650	+ 582 574	+ 3,5	+ 588 352	+ 1,7
Rheinland-Pfalz	2 664 305	5 267 577	4 992 147	+ 260 410	+ 10,8	+ 275 430	+ 5,5
Saarland	1 056 929	2 047 408	1 913 870	+ 90 676	+ 9,4	+ 133 538	+ 7,0
Sachsen	1 537 106	3 085 741	2 855 418	+ 154 940	+ 11,2	+ 230 323	+ 8,1
Sachsen-Anhalt	1 323 280	2 818 657	2 616 383	+ 79 711	+ 6,4	+ 202 274	+ 7,7
Schleswig-Holstein	1 640 153	3 308 216	3 166 210	+ 126 582	+ 8,4	+ 142 006	+ 4,5
Thüringen	729 195	1 447 577	1 270 436	+ 87 657	+ 13,7	+ 177 141	+ 13,9
Für das Ausland bestimmte Waren	2 150 037	4 465 880	4 367 951	+ 89 215	+ 4,3	+ 97 929	+ 2,2
Nicht ermittelte Bundesländer	8 277	13 708	17 480	+ 1 322	+ 19,0	+ 3 772	+ 21,6

*) Außenhandelsergebnisse nach Bundesländern können über Genesis-Online abgerufen werden (Tabellen 51000-0030 jährlich, 51000-0031 monatlich bzw. Zeitreihen 51000LJ001 jährlich, 51000LM001 monatlich).

- 1) Spezialhandel
- 2) Generalhandel

8.2 Monatliche Entwicklung nach Bundesländern und Warengruppen der Ernährungswirtschaft und der Gewerblichen Wirtschaft *)

8.2.1 Ausfuhr

Nr. der Klassi- fikation	Warengruppe	2014		2013	Zu- (+) bzw. Abnahme (-)		Zu- (+) bzw. Abnahme (-)				
		Februar	Januar / Februar		gegenüber Februar 2013		gegenüber Januar / Februar 2013				
		in 1 000 Euro			in 1 000 Euro	%	in 1 000 Euro	%			
Deutschland											
1 - 4 Ernährungswirtschaft		5 132 344	10 440 759	10 595 023	+	35 271	+	0,7	- 154 264	-	1,5
5 - 8 Gewerbliche Wirtschaft		83 194 153	164 634 680	162 092 953	+	2 207 752	+	2,7	+ 2 541 727	+	1,6
7 + 8 Fertigwaren		76 599 562	151 293 764	148 234 081	+	2 534 675	+	3,4	+ 3 059 683	+	2,1
1 Lebende Tiere		97 089	198 997	222 632	+	3 810	+	4,1	- 23 635	-	10,6
2 Nahrungsmittel tierischen Ursprungs		1 696 558	3 594 236	3 580 231	+	6 952	+	0,4	+ 14 005	+	0,4
3 Nahrungsmittel pflanzlichen Ursprungs		2 570 428	5 139 156	5 154 143	+	68 977	+	2,8	- 14 987	-	0,3
4 Genussmittel		768 275	1 508 348	1 637 989	-	44 434	-	5,5	- 129 641	-	7,9
5 Rohstoffe		1 512 732	3 172 229	3 014 606	+	7 320	+	0,5	+ 157 623	+	5,2
6 Halbwaren		5 081 834	10 168 637	10 844 228	-	334 276	-	6,2	- 675 591	-	6,2
7 Vorerzeugnisse		10 116 130	20 645 003	21 239 690	+	17 368	+	0,2	- 594 687	-	2,8
8 Enderzeugnisse		66 483 407	130 648 715	126 994 359	+	2 517 300	+	3,9	+ 3 654 356	+	2,9
9 Andere nicht aufgliederbare Warenverkehre		4 035 181	8 033 510	3 800 451	+	1 816 612	+	81,9	+ 4 233 059	+	111,4
1-9 Insgesamt		92 361 650	183 108 877	176 488 427	+	4 059 600	+	4,6	+ 6 620 450	+	3,8
Baden-Württemberg											
1 - 4 Ernährungswirtschaft		332 705	696 335	706 566	-	27 648	-	7,7	- 10 231	-	1,4
5 - 8 Gewerbliche Wirtschaft		14 049 376	27 376 500	26 697 240	+	613 125	+	4,6	+ 679 260	+	2,5
7 + 8 Fertigwaren		13 237 796	25 769 399	24 693 784	+	781 426	+	6,3	+ 1 075 615	+	4,4
1 Lebende Tiere		2 586	6 036	5 645	-	60	-	2,3	+ 391	+	6,9
2 Nahrungsmittel tierischen Ursprungs		83 104	190 000	191 440	-	18 979	-	18,6	- 1 440	-	0,8
3 Nahrungsmittel pflanzlichen Ursprungs		233 144	474 106	481 851	-	6 808	-	2,8	- 7 745	-	1,6
4 Genussmittel		13 872	26 198	27 623	-	1 796	-	11,5	- 1 425	-	5,2
5 Rohstoffe		38 691	73 660	72 503	+	4 694	+	13,8	+ 1 157	+	1,6
6 Halbwaren		772 891	1 533 443	1 930 948	-	172 990	-	18,3	- 397 505	-	20,6
7 Vorerzeugnisse		819 555	1 613 071	1 692 344	+	9 864	+	1,2	- 79 273	-	4,7
8 Enderzeugnisse		12 418 248	24 156 322	23 001 438	+	771 571	+	6,6	+ 1 154 884	+	5,0
9 Andere nicht aufgliederbare Warenverkehre		584 314	1 166 660	488 730	+	286 684	+	96,3	+ 677 930	+	138,7
1-9 Insgesamt		14 966 405	29 239 504	27 892 543	+	872 165	+	6,2	+ 1 346 961	+	4,8
Bayern											
1 - 4 Ernährungswirtschaft		683 369	1 419 176	1 376 832	+	42 876	+	6,7	+ 42 344	+	3,1
5 - 8 Gewerbliche Wirtschaft		12 746 903	24 637 378	24 492 059	+	424 058	+	3,4	+ 145 319	+	0,6
7 + 8 Fertigwaren		12 120 777	23 410 500	23 227 656	+	439 286	+	3,8	+ 182 844	+	0,8
1 Lebende Tiere		11 399	19 219	21 343	+	1 122	+	10,9	- 2 124	-	10,0
2 Nahrungsmittel tierischen Ursprungs		328 686	699 997	640 299	+	40 974	+	14,2	+ 59 698	+	9,3
3 Nahrungsmittel pflanzlichen Ursprungs		251 973	515 625	542 422	-	3 919	-	1,5	- 26 797	-	4,9
4 Genussmittel		91 316	184 334	172 774	+	4 698	+	5,4	+ 11 560	+	6,7
5 Rohstoffe		70 937	147 177	155 560	-	3 318	-	4,5	- 8 383	-	5,4
6 Halbwaren		555 182	1 079 689	1 108 836	-	11 909	-	2,1	- 29 147	-	2,6
7 Vorerzeugnisse		979 929	1 981 831	1 943 406	+	55 436	+	6,0	+ 38 425	+	2,0
8 Enderzeugnisse		11 140 853	21 428 679	21 284 230	+	383 871	+	3,6	+ 144 449	+	0,7
9 Andere nicht aufgliederbare Warenverkehre		509 291	1 017 577	450 897	+	238 001	+	87,7	+ 566 680	+	125,7
1-9 Insgesamt		13 939 552	27 074 113	26 319 784	+	704 931	+	5,3	+ 754 329	+	2,9
Berlin											
1 - 4 Ernährungswirtschaft		133 679	267 776	323 653	-	27 541	-	17,1	- 55 877	-	17,3
5 - 8 Gewerbliche Wirtschaft		845 627	1 682 425	1 723 613	-	58 900	-	6,5	- 41 188	-	2,4
7 + 8 Fertigwaren		802 553	1 603 061	1 631 623	-	52 573	-	6,1	- 28 562	-	1,8
1 Lebende Tiere		1	1	116	-	17	-	94,4	- 115	-	99,1
2 Nahrungsmittel tierischen Ursprungs		10 475	20 747	20 231	+	998	+	10,5	+ 516	+	2,6
3 Nahrungsmittel pflanzlichen Ursprungs		46 011	91 902	99 759	-	3 032	-	6,2	- 7 857	-	7,9
4 Genussmittel		77 197	155 127	203 539	-	25 482	-	24,8	- 48 412	-	23,8
5 Rohstoffe		949	1 874	3 951	-	981	-	50,8	- 2 077	-	52,6
6 Halbwaren		42 115	77 478	88 039	-	5 361	-	11,3	- 10 561	-	12,0
7 Vorerzeugnisse		44 672	79 511	69 021	+	10 313	+	30,0	+ 10 490	+	15,2
8 Enderzeugnisse		757 878	1 523 543	1 562 608	-	62 892	-	7,7	- 39 065	-	2,5
9 Andere nicht aufgliederbare Warenverkehre		46 152	92 971	38 478	+	23 522	+	103,9	+ 54 493	+	141,6
1-9 Insgesamt		1 025 465	2 043 174	2 085 731	-	62 906	-	5,8	- 42 557	-	2,0

8.2 Monatliche Entwicklung nach Bundesländern und Warengruppen der Ernährungswirtschaft und der Gewerblichen Wirtschaft *)

8.2.1 Ausfuhr

Nr. der Klassifikation	Warengruppe	2014		2013	Zu- (+) bzw. Abnahme (-)		Zu- (+) bzw. Abnahme (-)			
		Februar	Januar / Februar		gegenüber Februar 2013		gegenüber Januar / Februar 2013			
		in 1 000 Euro			in 1 000 Euro	%	in 1 000 Euro	%		
Brandenburg										
1 - 4 Ernährungswirtschaft		71 007	152 454	150 535	-	6 530	-	8,4	+ 1 919	+ 1,3
5 - 8 Gewerbliche Wirtschaft		936 499	2 022 422	1 827 709	+	65 499	+	7,5	+ 194 713	+ 10,7
7 + 8 Fertigwaren		842 293	1 839 713	1 669 723	+	43 039	+	5,4	+ 169 990	+ 10,2
1 Lebende Tiere		3 334	6 027	4 614	+	1 134	+	51,5	+ 1 413	+ 30,6
2 Nahrungsmittel tierischen Ursprungs		25 319	58 052	52 653	+	224	+	0,9	+ 5 399	+ 10,3
3 Nahrungsmittel pflanzlichen Ursprungs		39 345	81 997	88 811	-	8 483	-	17,7	- 6 814	- 7,7
4 Genussmittel		3 006	6 372	4 462	+	594	+	24,6	+ 1 910	+ 42,8
5 Rohstoffe		6 483	14 062	16 669	-	1 780	-	21,5	- 2 607	- 15,6
6 Halbwaren		87 721	168 651	141 307	+	24 243	+	38,2	+ 27 344	+ 19,4
7 Vorerzeugnisse		271 201	546 510	557 614	+	9 586	+	3,7	- 11 104	- 2,0
8 Enderzeugnisse		571 102	1 293 203	1 112 108	+	33 465	+	6,2	+ 181 095	+ 16,3
9 Andere nicht aufgliederbare Warenverkehre		42 867	85 495	39 218	+	19 336	+	82,2	+ 46 277	+ 118,0
1-9 Insgesamt		1 050 369	2 260 360	2 017 460	+	78 311	+	8,1	+ 242 900	+ 12,0
Bremen										
1 - 4 Ernährungswirtschaft		154 864	305 459	327 843	-	9 696	-	5,9	- 22 384	- 6,8
5 - 8 Gewerbliche Wirtschaft		1 261 591	2 440 147	2 007 533	+	190 553	+	17,8	+ 432 614	+ 21,5
7 + 8 Fertigwaren		1 206 148	2 314 758	1 953 497	+	157 656	+	15,0	+ 361 261	+ 18,5
1 Lebende Tiere		9	168	14	-	1	-	10,0	+ 154	x
2 Nahrungsmittel tierischen Ursprungs		31 493	63 387	62 446	+	723	+	2,3	+ 941	+ 1,5
3 Nahrungsmittel pflanzlichen Ursprungs		31 729	65 288	72 164	-	5 176	-	14,0	- 6 876	- 9,5
4 Genussmittel		91 630	176 612	193 215	-	5 243	-	5,4	- 16 603	- 8,6
5 Rohstoffe		6 208	13 385	19 690	-	3 167	-	33,8	- 6 305	- 32,0
6 Halbwaren		49 234	112 003	34 341	+	36 064	x		+ 77 662	x
7 Vorerzeugnisse		119 379	256 407	317 700	-	18 838	-	13,6	- 61 293	- 19,3
8 Enderzeugnisse		1 086 770	2 058 356	1 635 802	+	176 492	+	19,4	+ 422 554	+ 25,8
9 Andere nicht aufgliederbare Warenverkehre		22 802	45 478	24 914	+	8 016	+	54,2	+ 20 564	+ 82,5
1-9 Insgesamt		1 439 256	2 791 084	2 360 288	+	188 876	+	15,1	+ 430 796	+ 18,3
Hamburg										
1 - 4 Ernährungswirtschaft		220 061	421 101	386 446	+	28 138	+	14,7	+ 34 655	+ 9,0
5 - 8 Gewerbliche Wirtschaft		3 927 647	6 738 507	7 481 271	-	164 801	-	4,0	- 742 764	- 9,9
7 + 8 Fertigwaren		3 366 314	5 612 286	6 118 136	-	16 752	-	0,5	- 505 850	- 8,3
1 Lebende Tiere		27	202	77	-	8	-	22,9	+ 125	x
2 Nahrungsmittel tierischen Ursprungs		19 172	37 372	53 196	-	7 812	-	29,0	- 15 824	- 29,7
3 Nahrungsmittel pflanzlichen Ursprungs		189 274	360 315	306 837	+	36 069	+	23,5	+ 53 478	+ 17,4
4 Genussmittel		11 583	23 208	26 333	-	115	-	1,0	- 3 125	- 11,9
5 Rohstoffe		14 787	32 645	35 581	-	5 351	-	26,6	- 2 936	- 8,3
6 Halbwaren		546 548	1 093 572	1 327 544	-	142 696	-	20,7	- 233 972	- 17,6
7 Vorerzeugnisse		211 139	435 479	401 579	+	6 700	+	3,3	+ 33 900	+ 8,4
8 Enderzeugnisse		3 155 168	5 176 812	5 716 564	-	23 457	-	0,7	- 539 752	- 9,4
9 Andere nicht aufgliederbare Warenverkehre		64 175	127 965	54 326	+	31 425	+	96,0	+ 73 639	+ 135,6
1-9 Insgesamt		4 211 876	7 287 562	7 922 032	-	105 237	-	2,4	- 634 470	- 8,0
Hessen										
1 - 4 Ernährungswirtschaft		162 824	327 116	284 472	+	14 340	+	9,7	+ 42 644	+ 15,0
5 - 8 Gewerbliche Wirtschaft		4 439 050	8 821 288	8 860 697	-	61 914	-	1,4	- 39 409	- 0,4
7 + 8 Fertigwaren		4 136 616	8 230 172	8 032 456	+	15 989	+	0,4	+ 197 716	+ 2,5
1 Lebende Tiere		1 327	2 718	4 159	-	1 535	-	53,6	- 1 441	- 34,6
2 Nahrungsmittel tierischen Ursprungs		24 259	50 733	41 401	+	5 513	+	29,4	+ 9 332	+ 22,5
3 Nahrungsmittel pflanzlichen Ursprungs		125 856	257 014	229 220	+	3 603	+	2,9	+ 27 794	+ 12,1
4 Genussmittel		11 389	16 657	9 689	+	6 769	x		+ 6 968	+ 71,9
5 Rohstoffe		15 713	34 235	32 992	-	881	-	5,3	+ 1 243	+ 3,8
6 Halbwaren		286 733	556 889	795 253	-	77 017	-	21,2	- 238 364	- 30,0
7 Vorerzeugnisse		621 831	1 270 477	1 321 508	-	36 959	-	5,6	- 51 031	- 3,9
8 Enderzeugnisse		3 514 786	6 959 701	6 710 942	+	52 948	+	1,5	+ 248 759	+ 3,7
9 Andere nicht aufgliederbare Warenverkehre		172 351	345 808	151 224	+	81 290	+	89,3	+ 194 584	+ 128,7
1-9 Insgesamt		4 774 230	9 494 219	9 296 391	+	33 722	+	0,7	+ 197 828	+ 2,1

8.2 Monatliche Entwicklung nach Bundesländern und Warengruppen der Ernährungswirtschaft und der Gewerblichen Wirtschaft *)

8.2.1 Ausfuhr

Nr. der Klassifikation	Warengruppe	2014		2013	Zu- (+) bzw. Abnahme (-)		Zu- (+) bzw. Abnahme (-)					
		Februar	Januar / Februar		gegenüber Februar 2013		gegenüber Januar / Februar 2013					
		in 1 000 Euro			in 1 000 Euro	%	in 1 000 Euro	%				
Mecklenburg-Vorpommern												
1 - 4 Ernährungswirtschaft		252 685	479 120	403 001	+	64 364	+	34,2	+	76 119	+	18,9
5 - 8 Gewerbliche Wirtschaft		310 561	609 462	657 241	-	34 670	-	10,0	-	47 779	-	7,3
7 + 8 Fertigwaren		230 547	459 872	493 332	-	12 523	-	5,2	-	33 460	-	6,8
1 Lebende Tiere		2 175	5 184	7 973	-	2 204	-	50,3	-	2 789	-	35,0
2 Nahrungsmittel tierischen Ursprungs		55 223	103 026	102 491	+	4 376	+	8,6	+	535	+	0,5
3 Nahrungsmittel pflanzlichen Ursprungs		191 449	361 608	282 426	+	62 271	+	48,2	+	79 182	+	28,0
4 Genussmittel		3 840	9 311	10 105	-	73	-	1,9	-	794	-	7,9
5 Rohstoffe		3 168	9 716	19 537	-	3 582	-	53,1	-	9 821	-	50,3
6 Halbwaren		76 843	139 868	144 365	-	18 570	-	19,5	-	4 497	-	3,1
7 Vorerzeugnisse		38 408	76 954	93 361	-	9 147	-	19,2	-	16 407	-	17,6
8 Enderzeugnisse		192 135	382 915	399 980	-	3 382	-	1,7	-	17 065	-	4,3
9 Andere nicht aufgliederbare Warenverkehre		41 079	82 078	26 425	+	25 142	+	157,8	+	55 653	+	210,6
1-9 Insgesamt		604 308	1 170 639	1 086 662	+	54 818	+	10,0	+	83 977	+	7,7
Niedersachsen												
1 - 4 Ernährungswirtschaft		838 951	1 688 825	1 675 571	+	29 991	+	3,7	+	13 254	+	0,8
5 - 8 Gewerbliche Wirtschaft		5 294 031	10 469 629	10 531 125	+	26 771	+	0,5	-	61 496	-	0,6
7 + 8 Fertigwaren		4 937 674	9 770 422	9 894 561	-	23 907	-	0,5	-	124 139	-	1,3
1 Lebende Tiere		41 345	79 538	89 541	+	3 901	+	10,4	-	10 003	-	11,2
2 Nahrungsmittel tierischen Ursprungs		417 641	872 345	877 900	-	3 239	-	0,8	-	5 555	-	0,6
3 Nahrungsmittel pflanzlichen Ursprungs		292 005	585 539	580 332	+	8 235	+	2,9	+	5 207	+	0,9
4 Genussmittel		87 961	151 405	127 791	+	21 108	+	31,6	+	23 614	+	18,5
5 Rohstoffe		66 590	119 889	122 128	+	4 767	+	7,7	-	2 239	-	1,8
6 Halbwaren		289 763	579 311	514 436	+	45 907	+	18,8	+	64 875	+	12,6
7 Vorerzeugnisse		805 130	1 651 757	1 623 681	+	17 869	+	2,3	+	28 076	+	1,7
8 Enderzeugnisse		4 132 543	8 118 671	8 270 877	-	41 773	-	1,0	-	152 206	-	1,8
9 Andere nicht aufgliederbare Warenverkehre		270 817	540 991	237 885	+	126 959	+	88,3	+	303 106	+	127,4
1-9 Insgesamt		6 403 805	12 699 453	12 444 572	+	183 737	+	3,0	+	254 881	+	2,0
Nordrhein-Westfalen												
1 - 4 Ernährungswirtschaft		857 266	1 767 995	1 939 908	-	42 342	-	4,7	-	171 913	-	8,9
5 - 8 Gewerbliche Wirtschaft		13 305 825	26 705 259	27 279 418	-	298 399	-	2,2	-	574 159	-	2,1
7 + 8 Fertigwaren		11 929 807	23 917 501	24 291 891	-	193 611	-	1,6	-	374 390	-	1,5
1 Lebende Tiere		19 022	41 925	45 219	+	1 660	+	9,6	-	3 294	-	7,3
2 Nahrungsmittel tierischen Ursprungs		308 174	669 198	750 688	-	31 220	-	9,2	-	81 490	-	10,9
3 Nahrungsmittel pflanzlichen Ursprungs		489 272	974 205	1 056 222	-	8 145	-	1,6	-	82 017	-	7,8
4 Genussmittel		40 796	82 660	87 772	-	4 630	-	10,2	-	5 112	-	5,8
5 Rohstoffe		132 908	281 729	292 602	-	8 509	-	6,0	-	10 873	-	3,7
6 Halbwaren		1 243 114	2 506 033	2 694 925	-	96 285	-	7,2	-	188 892	-	7,0
7 Vorerzeugnisse		3 295 103	6 741 282	6 997 880	-	84 781	-	2,5	-	256 598	-	3,7
8 Enderzeugnisse		8 634 689	17 176 191	17 293 998	-	108 837	-	1,2	-	117 807	-	0,7
9 Andere nicht aufgliederbare Warenverkehre		771 223	1 541 444	671 133	+	365 189	+	89,9	+	870 311	+	129,7
1-9 Insgesamt		14 934 313	30 014 684	29 890 468	+	24 430	+	0,2	+	124 216	+	0,4
Rheinland-Pfalz												
1 - 4 Ernährungswirtschaft		276 924	554 787	560 565	+	11 295	+	4,3	-	5 778	-	1,0
5 - 8 Gewerbliche Wirtschaft		3 399 950	6 916 849	7 011 488	+	9 151	+	0,3	-	94 639	-	1,3
7 + 8 Fertigwaren		3 239 633	6 585 046	6 618 286	+	32 903	+	1,0	-	33 240	-	0,5
1 Lebende Tiere		1 612	3 075	1 204	+	1 329	+	x	+	1 871	+	x
2 Nahrungsmittel tierischen Ursprungs		67 467	147 537	137 942	+	1 550	+	2,4	+	9 595	+	7,0
3 Nahrungsmittel pflanzlichen Ursprungs		74 349	145 082	155 450	+	4 669	+	6,7	-	10 368	-	6,7
4 Genussmittel		133 495	259 092	265 970	+	3 744	+	2,9	-	6 878	-	2,6
5 Rohstoffe		21 734	44 368	40 441	+	1 135	+	5,5	+	3 927	+	9,7
6 Halbwaren		138 579	287 423	352 770	-	24 895	-	15,2	-	65 347	-	18,5
7 Vorerzeugnisse		910 015	1 901 193	2 126 767	-	29 726	-	3,2	-	225 574	-	10,6
8 Enderzeugnisse		2 329 612	4 683 852	4 491 508	+	62 619	+	2,8	+	192 344	+	4,3
9 Andere nicht aufgliederbare Warenverkehre		119 315	238 280	112 114	+	51 489	+	75,9	+	126 166	+	112,5
1-9 Insgesamt		3 796 188	7 709 913	7 684 164	+	71 928	+	1,9	+	25 749	+	0,3

8.2 Monatliche Entwicklung nach Bundesländern und Warengruppen der Ernährungswirtschaft und der Gewerblichen Wirtschaft *)

8.2.1 Ausfuhr

Nr. der Klassifikation	Warengruppe	2014		2013	Zu- (+) bzw. Abnahme (-)		Zu- (+) bzw. Abnahme (-)		
		Februar	Januar / Februar		gegenüber Februar 2013		gegenüber Januar / Februar 2013		
		in 1 000 Euro			in 1 000 Euro	%	in 1 000 Euro	%	
Saarland									
1 - 4 Ernährungswirtschaft		49 168	96 142	84 737 +	8 675 +	21,4 +	11 405 +	13,5	
5 - 8 Gewerbliche Wirtschaft		1 130 971	2 283 450	2 197 351 +	95 741 +	9,2 +	86 099 +	3,9	
7 + 8 Fertigwaren		1 063 980	2 157 361	2 049 397 +	97 942 +	10,1 +	107 964 +	5,3	
1 Lebende Tiere		-	-	3 -	3 -	x -	3 -	x	
2 Nahrungsmittel tierischen Ursprungs		3 718	7 966	7 991 +	395 +	11,9 +	25 -	0,3	
3 Nahrungsmittel pflanzlichen Ursprungs		37 873	78 361	68 780 +	4 579 +	13,8 +	9 581 +	13,9	
4 Genussmittel		7 578	9 819	7 960 +	3 705 +	95,7 +	1 859 +	23,4	
5 Rohstoffe		2 665	4 526	4 330 +	467 +	21,2 +	196 +	4,5	
6 Halbwaren		64 320	121 556	143 634 -	2 680 -	4,0 -	22 078 -	15,4	
7 Vorerzeugnisse		142 517	277 182	308 531 -	7 073 -	4,7 -	31 349 -	10,2	
8 Enderzeugnisse		921 464	1 880 183	1 740 876 +	105 012 +	12,9 +	139 307 +	8,0	
9 Andere nicht aufgliederbare Warenverkehre		37 650	75 122	30 991 +	18 534 +	97,0 +	44 131 +	142,4	
1-9 Insgesamt		1 217 792	2 454 725	2 313 076 +	122 951 +	11,2 +	141 649 +	6,1	
Sachsen									
1 - 4 Ernährungswirtschaft		99 563	199 554	202 428 +	6 419 +	6,9 -	2 874 -	1,4	
5 - 8 Gewerbliche Wirtschaft		2 433 330	5 121 366	4 618 705 +	205 760 +	9,2 +	502 661 +	10,9	
7 + 8 Fertigwaren		2 328 499	4 907 749	4 425 038 +	195 948 +	9,2 +	482 711 +	10,9	
1 Lebende Tiere		5 552	11 317	14 447 -	651 -	10,5 -	3 130 -	21,7	
2 Nahrungsmittel tierischen Ursprungs		55 442	111 037	97 644 +	9 762 +	21,4 +	13 393 +	13,7	
3 Nahrungsmittel pflanzlichen Ursprungs		28 188	55 538	62 888 -	1 220 -	4,1 -	7 350 -	11,7	
4 Genussmittel		10 382	21 657	27 443 -	1 472 -	12,4 -	5 786 -	21,1	
5 Rohstoffe		8 842	17 879	19 201 +	374 +	4,4 -	1 322 -	6,9	
6 Halbwaren		95 979	195 728	174 453 +	9 428 +	10,9 +	21 275 +	12,2	
7 Vorerzeugnisse		208 598	420 777	413 995 +	10 650 +	5,4 +	6 782 +	1,6	
8 Enderzeugnisse		2 119 897	4 486 972	4 011 043 +	185 287 +	9,6 +	475 929 +	11,9	
9 Andere nicht aufgliederbare Warenverkehre		96 835	193 502	75 670 +	50 983 +	111,2 +	117 832 +	155,7	
1-9 Insgesamt		2 629 719	5 514 412	4 896 799 +	263 150 +	11,1 +	617 613 +	12,6	
Sachsen-Anhalt									
1 - 4 Ernährungswirtschaft		129 283	260 739	304 047 -	11 391 -	8,1 -	43 308 -	14,2	
5 - 8 Gewerbliche Wirtschaft		1 040 991	2 088 801	1 986 608 +	66 346 +	6,8 +	102 193 +	5,1	
7 + 8 Fertigwaren		866 984	1 711 723	1 622 219 +	73 610 +	9,3 +	89 504 +	5,5	
1 Lebende Tiere		3 083	4 584	6 230 +	454 +	17,3 -	1 646 -	26,4	
2 Nahrungsmittel tierischen Ursprungs		29 219	63 384	74 596 -	6 106 -	17,3 -	11 212 -	15,0	
3 Nahrungsmittel pflanzlichen Ursprungs		92 877	183 425	212 528 -	5 012 -	5,1 -	29 103 -	13,7	
4 Genussmittel		4 099	9 339	10 698 -	736 -	15,2 -	1 359 -	12,7	
5 Rohstoffe		49 105	105 750	107 677 -	4 303 -	8,1 -	1 927 -	1,8	
6 Halbwaren		124 906	271 327	256 711 -	2 952 -	2,3 +	14 616 +	5,7	
7 Vorerzeugnisse		359 580	742 006	729 986 +	2 323 +	0,7 +	12 020 +	1,6	
8 Enderzeugnisse		507 404	969 714	892 231 +	71 288 +	16,3 +	77 483 +	8,7	
9 Andere nicht aufgliederbare Warenverkehre		66 338	132 439	58 595 +	29 838 +	81,7 +	73 844 +	126,0	
1-9 Insgesamt		1 236 614	2 481 976	2 349 267 +	84 792 +	7,4 +	132 709 +	5,6	
Schleswig-Holstein									
1 - 4 Ernährungswirtschaft		197 926	396 968	369 449 +	8 550 +	4,5 +	27 519 +	7,4	
5 - 8 Gewerbliche Wirtschaft		1 223 742	2 411 319	2 737 880 -	156 830 -	11,4 -	326 561 -	11,9	
7 + 8 Fertigwaren		1 145 165	2 249 829	2 465 011 -	103 181 -	8,3 -	215 182 -	8,7	
1 Lebende Tiere		2 235	4 513	2 966 +	806 +	56,4 +	1 547 +	52,2	
2 Nahrungsmittel tierischen Ursprungs		96 927	197 188	164 728 +	13 954 +	16,8 +	32 460 +	19,7	
3 Nahrungsmittel pflanzlichen Ursprungs		89 341	174 662	185 976 -	7 277 -	7,5 -	11 314 -	6,1	
4 Genussmittel		9 431	20 614	15 785 +	1 071 +	12,8 +	4 829 +	30,6	
5 Rohstoffe		7 643	15 676	17 002 -	1 988 -	20,6 -	1 326 -	7,8	
6 Halbwaren		70 933	145 808	255 861 -	51 661 -	42,1 -	110 053 -	43,0	
7 Vorerzeugnisse		161 191	331 023	360 561 -	12 247 -	7,1 -	29 538 -	8,2	
8 Enderzeugnisse		983 966	1 918 791	2 104 435 -	90 933 -	8,5 -	185 644 -	8,8	
9 Andere nicht aufgliederbare Warenverkehre		88 217	175 591	70 970 +	45 341 +	105,7 +	104 621 +	147,4	
1-9 Insgesamt		1 509 889	2 983 884	3 178 296 -	102 937 -	6,4 -	194 412 -	6,1	

8.2 Monatliche Entwicklung nach Bundesländern und Warengruppen der Ernährungswirtschaft und der Gewerblichen Wirtschaft *)

8.2.1 Ausfuhr

Nr. der Klassifikation	Warengruppe	2014		2013	Zu- (+) bzw. Abnahme (-)			Zu- (+) bzw. Abnahme (-)				
		Februar	Januar / Februar			gegenüber Februar 2013		gegenüber Januar / Februar 2013				
			in 1 000 Euro			in 1 000 Euro	%	in 1 000 Euro	%			
Thüringen												
1 - 4 Ernährungswirtschaft		68 817	139 175	133 139	+	2 270	+	3,4	+	6 036	+	4,5
5 - 8 Gewerbliche Wirtschaft		868 494	1 776 826	1 743 892	+	9 177	+	1,1	+	32 934	+	1,9
7 + 8 Fertigwaren		809 485	1 661 336	1 636 823	+	225	+	0,0	+	24 513	+	1,5
1 Lebende Tiere		921	1 632	2 437	-	103	-	10,1	-	805	-	33,0
2 Nahrungsmittel tierischen Ursprungs		16 911	35 965	37 379	+	4	+	0,0	-	1 414	-	3,8
3 Nahrungsmittel pflanzlichen Ursprungs		44 611	90 279	83 657	+	1 197	+	2,8	+	6 622	+	7,9
4 Genussmittel		6 373	11 293	9 670	+	1 172	+	22,5	+	1 623	+	16,8
5 Rohstoffe		8 989	17 616	15 041	+	3 727	+	70,8	+	2 575	+	17,1
6 Halbwaren		50 014	97 873	92 020	+	5 220	+	11,7	+	5 853	+	6,4
7 Vorerzeugnisse		84 243	181 215	168 576	+	2 746	+	3,4	+	12 639	+	7,5
8 Enderzeugnisse		725 238	1 480 112	1 468 241	-	2 521	-	0,3	+	11 871	+	0,8
9 Andere nicht aufgliederbare Warenverkehre		66 703	133 255	52 495	+	35 084	+	111,0	+	80 760	+	153,8
1-9 Insgesamt		1 004 013	2 049 258	1 929 528	+	46 530	+	4,9	+	119 730	+	6,2
Waren ausländischen Ursprungs												
1 - 4 Ernährungswirtschaft		603 219	1 267 942	1 364 620	-	56 514	-	8,6	-	96 678	-	7,1
5 - 8 Gewerbliche Wirtschaft		15 775 551	32 066 672	30 135 104	+	1 175 945	+	8,1	+	1 931 568	+	6,4
7 + 8 Fertigwaren		14 335 150	29 092 749	27 410 001	+	1 099 237	+	8,3	+	1 682 748	+	6,1
1 Lebende Tiere		2 461	12 858	16 644	-	2 014	-	45,0	-	3 786	-	22,7
2 Nahrungsmittel tierischen Ursprungs		123 328	266 302	267 195	-	4 154	-	3,3	-	893	-	0,3
3 Nahrungsmittel pflanzlichen Ursprungs		313 098	644 115	643 620	-	2 600	-	0,8	+	495	+	0,1
4 Genussmittel		164 327	344 650	437 160	-	47 748	-	22,5	-	92 510	-	21,2
5 Rohstoffe		1 057 320	2 238 038	2 039 701	+	26 016	+	2,5	+	198 337	+	9,7
6 Halbwaren		383 087	735 897	685 414	+	50 700	+	15,3	+	50 483	+	7,4
7 Vorerzeugnisse		1 043 639	2 138 298	2 113 180	+	90 652	+	9,5	+	25 118	+	1,2
8 Enderzeugnisse		13 291 513	26 954 441	25 296 831	+	1 008 581	+	8,2	+	1 657 610	+	6,6
9 Andere nicht aufgliederbare Warenverkehre		1 034 982	2 038 714	1 216 343	+	379 734	+	58,0	+	822 371	+	67,6
1-9 Insgesamt		17 413 739	35 373 304	32 716 091	+	1 499 141	+	9,4	+	2 657 213	+	8,1
Nicht ermittelte Bundesländer												
1 - 4 Ernährungswirtschaft		33	95	1 211	+	15	+	83,3	-	1 116	-	92,2
5 - 8 Gewerbliche Wirtschaft		204 014	466 380	104 019	+	101 140	+	98,3	+	362 361	+	x
7 + 8 Fertigwaren		141	287	647	-	39	-	21,7	-	360	-	55,6
1 Lebende Tiere		-	-	-	-	-	-	-	-	-	-	-
2 Nahrungsmittel tierischen Ursprungs		-	-	11	-	11	-	x	-	11	-	x
3 Nahrungsmittel pflanzlichen Ursprungs		33	95	1 200	+	26	-	x	-	1 105	-	92,1
4 Genussmittel		-	-	-	-	-	-	-	-	-	-	-
5 Rohstoffe		-	4	-	-	-	-	-	+	4	-	x
6 Halbwaren		203 872	466 088	103 371	+	101 178	+	98,5	+	362 717	+	x
7 Vorerzeugnisse		-	30	0	-	-	-	-	+	30	-	x
8 Enderzeugnisse		141	257	647	-	39	-	21,7	-	390	-	60,3
9 Andere nicht aufgliederbare Warenverkehre		70	140	43	+	45	+	180,0	+	97	+	225,6
1-9 Insgesamt		204 117	466 613	105 275	+	101 198	+	98,3	+	361 338	+	343,2

*) Außenhandelsergebnisse nach Bundesländern und EGW-1-Stellern können über Genesis-Online abgerufen werden (Tabellen 51000-0034 jährlich, 51000-0035 monatlich bzw. Zeitreihen 51000LJ310 jährlich, 51000LM310 monatlich).

8.2 Monatliche Entwicklung nach Bundesländern und Warengruppen der Ernährungswirtschaft und der Gewerblichen Wirtschaft *)

8.2.2 Einfuhr

Nr. der Klassifikation	Warengruppe	2014		2013		Zu- (+) bzw. Abnahme (-) gegenüber Februar 2013		Zu- (+) bzw. Abnahme (-) gegenüber Januar / Februar 2013				
		Februar	Januar / Februar									
		in 1 000 Euro		in 1 000 Euro		%		in 1 000 Euro		%		
Deutschland												
1 - 4	Ernährungswirtschaft	5 573 701	11 573 244	12 001 133	-	197 923	-	3,4	-	427 889	-	3,6
5 - 8	Gewerbliche Wirtschaft	65 241 145	129 933 089	129 353 152	+	2 006 479	+	3,2	+	579 937	+	0,4
7 + 8	Fertigwaren	49 486 794	98 783 546	96 737 796	+	2 612 026	+	5,6	+	2 045 750	+	2,1
1	Lebende Tiere	128 452	283 082	302 362	-	2 813	-	2,1	-	19 280	-	6,4
2	Nahrungsmittel tierischen Ursprungs	1 376 552	2 892 306	3 010 405	-	30 703	-	2,2	-	118 099	-	3,9
3	Nahrungsmittel pflanzlichen Ursprungs	3 370 220	6 933 102	6 995 154	-	62 437	-	1,8	-	62 052	-	0,9
4	Genussmittel	698 416	1 464 651	1 693 228	-	102 041	-	12,7	-	228 577	-	13,5
5	Rohstoffe	9 488 175	19 297 118	19 649 250	-	534 101	-	5,3	-	352 132	-	1,8
6	Halbwaren	6 266 161	11 852 380	12 966 091	-	71 438	-	1,1	-	1 113 711	-	8,6
7	Vorerzeugnisse	7 790 093	15 631 413	15 306 546	+	524 137	+	7,2	+	324 867	+	2,1
8	Enderzeugnisse	41 696 747	83 152 178	81 431 249	+	2 087 916	+	5,3	+	1 720 929	+	2,1
9	Andere nicht aufgliederbare Warenverkehre	5 688 673	11 239 975	5 577 095	+	2 796 423	+	96,7	+	5 662 880	+	101,5
1-9	Insgesamt	76 503 529	152 746 354	146 931 421	+	4 604 979	+	6,4	+	5 814 933	+	4,0
Baden-Württemberg												
1 - 4	Ernährungswirtschaft	592 492	1 254 073	1 246 248	-	8 619	-	1,4	+	7 825	+	0,6
5 - 8	Gewerbliche Wirtschaft	10 944 677	21 757 520	19 916 591	+	770 690	+	7,6	+	1 840 929	+	9,2
7 + 8	Fertigwaren	9 147 108	18 128 550	16 739 700	+	725 663	+	8,6	+	1 388 850	+	8,3
1	Lebende Tiere	871	1 747	1 812	+	74	+	9,3	-	65	-	3,6
2	Nahrungsmittel tierischen Ursprungs	130 739	294 271	298 225	-	12 867	-	9,0	-	3 954	-	1,3
3	Nahrungsmittel pflanzlichen Ursprungs	406 407	845 609	814 651	+	7 458	+	1,9	+	30 958	+	3,8
4	Genussmittel	54 470	112 435	131 567	-	3 292	-	5,7	-	19 132	-	14,5
5	Rohstoffe	1 246 844	2 500 707	1 888 745	+	136 869	+	12,3	+	611 962	+	32,4
6	Halbwaren	550 728	1 128 270	1 288 148	-	91 837	-	14,3	-	159 878	-	12,4
7	Vorerzeugnisse	1 509 099	3 131 592	2 394 771	+	300 689	+	24,9	+	736 821	+	30,8
8	Enderzeugnisse	7 638 009	14 996 958	14 344 930	+	424 971	+	5,9	+	652 028	+	4,5
9	Andere nicht aufgliederbare Warenverkehre	1 044 317	2 086 731	920 206	+	571 133	+	120,7	+	1 166 525	+	126,8
1-9	Insgesamt	12 581 483	25 098 318	22 083 048	+	1 333 205	+	11,9	+	3 015 270	+	13,7
Bayern												
1 - 4	Ernährungswirtschaft	601 732	1 261 817	1 272 130	-	52 633	-	8,0	-	10 313	-	0,8
5 - 8	Gewerbliche Wirtschaft	10 795 075	21 956 984	21 518 750	+	286 117	+	2,7	+	438 234	+	2,0
7 + 8	Fertigwaren	8 620 683	17 579 904	17 286 285	+	383 737	+	4,7	+	293 619	+	1,7
1	Lebende Tiere	6 115	11 671	10 151	+	1 714	+	38,9	+	1 520	+	15,0
2	Nahrungsmittel tierischen Ursprungs	203 855	423 157	423 150	-	93	+	0,0	+	7	+	0,0
3	Nahrungsmittel pflanzlichen Ursprungs	341 632	710 355	710 988	-	40 528	-	10,6	-	633	-	0,1
4	Genussmittel	50 131	116 631	127 848	-	13 727	-	21,5	-	11 217	-	8,8
5	Rohstoffe	1 702 131	3 449 140	3 125 009	-	39 843	-	2,3	+	324 131	+	10,4
6	Halbwaren	472 258	927 941	1 107 456	-	57 775	-	10,9	-	179 515	-	16,2
7	Vorerzeugnisse	787 569	1 596 219	1 925 607	-	59 645	-	7,0	-	329 388	-	17,1
8	Enderzeugnisse	7 833 109	15 983 683	15 360 675	+	443 379	+	6,0	+	623 008	+	4,1
9	Andere nicht aufgliederbare Warenverkehre	910 418	1 802 291	993 075	+	392 106	+	75,7	+	809 216	+	81,5
1-9	Insgesamt	12 307 231	25 021 107	23 783 959	+	625 595	+	5,4	+	1 237 148	+	5,2
Berlin												
1 - 4	Ernährungswirtschaft	95 457	187 319	200 761	+	791	+	0,8	-	13 442	-	6,7
5 - 8	Gewerbliche Wirtschaft	537 452	1 145 646	1 243 748	-	81 453	-	13,2	-	98 102	-	7,9
7 + 8	Fertigwaren	506 611	1 087 936	1 154 486	-	67 405	-	11,7	-	66 550	-	5,8
1	Lebende Tiere	168	475	458	+	71	+	73,2	+	17	+	3,7
2	Nahrungsmittel tierischen Ursprungs	24 852	46 772	44 442	+	6 088	+	32,4	+	2 330	+	5,2
3	Nahrungsmittel pflanzlichen Ursprungs	55 220	111 065	116 778	-	3 733	-	6,3	-	5 713	-	4,9
4	Genussmittel	15 213	29 000	39 081	-	1 636	-	9,7	-	10 081	-	25,8
5	Rohstoffe	13 791	23 869	26 127	-	1 608	-	10,4	-	2 258	-	8,6
6	Halbwaren	17 045	33 833	63 132	-	12 445	-	42,2	-	29 299	-	46,4
7	Vorerzeugnisse	60 418	127 447	147 721	-	7 625	-	11,2	-	20 274	-	13,7
8	Enderzeugnisse	446 195	960 489	1 006 762	-	59 774	-	11,8	-	46 273	-	4,6
9	Andere nicht aufgliederbare Warenverkehre	93 594	184 040	118 685	+	34 306	+	57,9	+	65 355	+	55,1
1-9	Insgesamt	726 499	1 517 007	1 563 205	-	46 363	-	6,0	-	46 198	-	3,0

8.2 Monatliche Entwicklung nach Bundesländern und Warengruppen der Ernährungswirtschaft und der Gewerblichen Wirtschaft *)

8.2.2 Einfuhr

Nr. der Klassifikation	Warengruppe	2014		2013	Zu- (+) bzw. Abnahme (-)		Zu- (+) bzw. Abnahme (-)				
		Februar	Januar / Februar		gegenüber Februar 2013		gegenüber Januar / Februar 2013				
		in 1 000 Euro			in 1 000 Euro	%	in 1 000 Euro	%			
Brandenburg											
1 - 4 Ernährungswirtschaft	121 585	254 228	241 527	+	4 596	+	3,9	+	12 701	+	5,3
5 - 8 Gewerbliche Wirtschaft	1 301 021	2 554 580	2 854 073	-	132 935	-	9,3	-	299 493	-	10,5
7 + 8 Fertigwaren	627 829	1 195 018	1 388 262	-	56 363	-	8,2	-	193 244	-	13,9
1 Lebende Tiere	364	622	975	-	93	-	20,4	-	353	-	36,2
2 Nahrungsmittel tierischen Ursprungs	35 291	78 382	75 907	-	1 324	-	3,6	+	2 475	+	3,3
3 Nahrungsmittel pflanzlichen Ursprungs	71 568	147 456	132 738	+	7 537	+	11,8	+	14 718	+	11,1
4 Genussmittel	14 364	27 768	31 901	-	1 518	-	9,6	-	4 133	-	13,0
5 Rohstoffe	604 370	1 213 897	1 269 400	-	55 153	-	8,4	-	55 503	-	4,4
6 Halbwaren	68 820	145 668	196 405	-	21 416	-	23,7	-	50 737	-	25,8
7 Vorerzeugnisse	92 773	180 705	287 292	-	48 247	-	34,2	-	106 587	-	37,1
8 Enderzeugnisse	535 061	1 014 317	1 100 974	-	8 111	-	1,5	-	86 657	-	7,9
9 Andere nicht aufgliederbare Warenverkehre	102 403	198 645	85 043	+	57 526	+	128,2	+	113 602	+	133,6
1-9 Insgesamt	1 525 012	3 007 462	3 180 635	-	70 806	-	4,4	-	173 173	-	5,4
Bremen											
1 - 4 Ernährungswirtschaft	256 330	559 222	640 129	-	25 560	-	9,1	-	80 907	-	12,6
5 - 8 Gewerbliche Wirtschaft	807 061	1 477 385	1 704 049	-	17 417	-	2,1	-	226 664	-	13,3
7 + 8 Fertigwaren	648 034	1 129 913	1 324 149	+	562	+	0,1	-	194 236	-	14,7
1 Lebende Tiere	-	-	12	-	10	-	x	-	12	-	x
2 Nahrungsmittel tierischen Ursprungs	84 055	176 803	196 515	+	7 053	+	9,2	-	19 712	-	10,0
3 Nahrungsmittel pflanzlichen Ursprungs	60 943	125 393	127 640	-	278	-	0,5	-	2 247	-	1,8
4 Genussmittel	111 325	257 023	315 958	-	32 330	-	22,5	-	58 935	-	18,7
5 Rohstoffe	78 074	150 692	171 528	-	10 086	-	11,4	-	20 836	-	12,1
6 Halbwaren	80 957	196 788	208 379	-	7 892	-	8,9	-	11 591	-	5,6
7 Vorerzeugnisse	76 304	157 835	173 468	-	3 034	-	3,8	-	15 633	-	9,0
8 Enderzeugnisse	571 731	972 082	1 150 675	+	3 593	+	0,6	-	178 593	-	15,5
9 Andere nicht aufgliederbare Warenverkehre	53 279	105 982	65 796	+	22 540	+	73,3	+	40 186	+	61,1
1-9 Insgesamt	1 116 672	2 142 589	2 409 964	-	20 433	-	1,8	-	267 375	-	11,1
Hamburg											
1 - 4 Ernährungswirtschaft	661 943	1 405 386	1 509 961	-	103 474	-	13,5	-	104 575	-	6,9
5 - 8 Gewerbliche Wirtschaft	4 472 576	9 141 247	9 575 408	+	345 552	+	8,4	-	434 161	-	4,5
7 + 8 Fertigwaren	2 981 890	6 284 460	6 881 642	+	73 666	+	2,5	-	597 182	-	8,7
1 Lebende Tiere	841	1 391	143	+	778	+	x	+	1 248	+	x
2 Nahrungsmittel tierischen Ursprungs	97 793	207 868	204 243	-	2 689	-	2,7	+	3 625	+	1,8
3 Nahrungsmittel pflanzlichen Ursprungs	453 748	950 096	989 264	-	71 825	-	13,7	-	39 168	-	4,0
4 Genussmittel	109 554	246 023	316 329	-	29 750	-	21,4	-	70 306	-	22,2
5 Rohstoffe	587 076	1 180 743	1 322 175	-	50 623	-	7,9	-	141 432	-	10,7
6 Halbwaren	903 615	1 676 052	1 371 587	+	322 515	+	55,5	+	304 465	+	22,2
7 Vorerzeugnisse	237 351	483 894	568 852	-	15 399	-	6,1	-	84 958	-	14,9
8 Enderzeugnisse	2 744 543	5 800 571	6 312 784	+	89 073	+	3,4	-	512 213	-	8,1
9 Andere nicht aufgliederbare Warenverkehre	202 326	393 972	182 156	+	112 254	+	124,6	+	211 816	+	116,3
1-9 Insgesamt	5 336 850	10 940 620	11 267 530	+	354 335	+	7,1	-	326 910	-	2,9
Hessen											
1 - 4 Ernährungswirtschaft	242 952	485 356	499 481	+	12 224	+	5,3	-	14 125	-	2,8
5 - 8 Gewerbliche Wirtschaft	6 819 839	12 627 736	11 862 275	+	988 415	+	16,9	+	765 461	+	6,5
7 + 8 Fertigwaren	5 336 272	9 998 106	9 555 473	+	665 673	+	14,3	+	442 633	+	4,6
1 Lebende Tiere	633	1 528	2 055	-	496	-	43,9	-	527	-	25,6
2 Nahrungsmittel tierischen Ursprungs	56 305	113 276	104 440	+	9 858	+	21,2	+	8 836	+	8,5
3 Nahrungsmittel pflanzlichen Ursprungs	167 927	335 278	342 890	+	12 494	+	8,0	-	7 612	-	2,2
4 Genussmittel	18 074	35 251	50 085	-	9 639	-	34,8	-	14 834	-	29,6
5 Rohstoffe	450 963	1 048 405	856 169	+	66 337	+	17,2	+	192 236	+	22,5
6 Halbwaren	1 032 602	1 581 226	1 450 633	+	256 407	+	33,0	+	130 593	+	9,0
7 Vorerzeugnisse	644 721	1 236 446	1 160 677	+	85 304	+	15,2	+	75 769	+	6,5
8 Enderzeugnisse	4 691 555	8 761 658	8 394 787	+	580 377	+	14,1	+	366 871	+	4,4
9 Andere nicht aufgliederbare Warenverkehre	468 749	921 971	455 304	+	233 445	+	99,2	+	466 667	+	102,5
1-9 Insgesamt	7 531 530	14 035 058	12 817 068	+	1 234 077	+	19,6	+	1 217 990	+	9,5

8.2 Monatliche Entwicklung nach Bundesländern und Warengruppen der Ernährungswirtschaft und der Gewerblichen Wirtschaft *)

8.2.2 Einfuhr

Nr. der Klassi- fikation	Warengruppe	2014		2013	Zu- (+) bzw. Abnahme (-)		Zu- (+) bzw. Abnahme (-)					
		Februar	Januar / Februar		gegenüber Februar 2013		gegenüber Januar / Februar 2013					
		in 1 000 Euro			in 1 000 Euro	%	in 1 000 Euro	%				
Mecklenburg-Vorpommern												
1 - 4	Ernährungswirtschaft	79 476	157 741	174 747	-	6 828	-	7,9	-	17 006	-	9,7
5 - 8	Gewerbliche Wirtschaft	244 602	442 515	471 492	+	4 228	+	1,8	-	28 977	-	6,1
7 + 8	Fertigwaren	146 458	277 179	267 065	+	12 654	+	9,5	+	10 114	+	3,8
1	Lebende Tiere	904	2 071	3 901	-	294	-	24,5	-	1 830	-	46,9
2	Nahrungsmittel tierischen Ursprungs	33 468	67 149	68 020	-	6 869	-	17,0	-	871	-	1,3
3	Nahrungsmittel pflanzlichen Ursprungs	41 982	82 767	99 423	-	1 590	-	3,6	-	16 656	-	16,8
4	Genussmittel	3 119	5 749	3 414	+	1 912	+	x	+	2 335	+	68,4
5	Rohstoffe	8 513	16 066	83 156	-	36 244	-	81,0	-	67 090	-	80,7
6	Halbwaren	89 629	149 265	121 272	+	27 818	+	45,0	+	27 993	+	23,1
7	Vorerzeugnisse	41 689	76 565	76 397	+	2 121	+	5,4	+	168	+	0,2
8	Enderzeugnisse	104 779	200 623	190 660	+	10 545	+	11,2	+	9 963	+	5,2
9	Andere nicht aufgliederbare Warenverkehre	40 024	78 613	40 159	+	18 836	+	88,9	+	38 454	+	95,8
1-9	Insgesamt	364 105	678 868	686 401	+	16 235	+	4,7	-	7 533	-	1,1
Niedersachsen												
1 - 4	Ernährungswirtschaft	630 810	1 301 568	1 319 560	+	54 182	+	9,4	-	17 992	-	1,4
5 - 8	Gewerbliche Wirtschaft	5 619 468	10 995 493	12 105 791	-	571 856	-	9,2	-	1 110 298	-	9,2
7 + 8	Fertigwaren	3 748 389	7 314 749	7 537 791	-	141 232	-	3,6	-	223 042	-	3,0
1	Lebende Tiere	57 929	126 240	143 259	-	11 267	-	16,3	-	17 019	-	11,9
2	Nahrungsmittel tierischen Ursprungs	166 384	331 885	359 047	+	11 573	+	7,5	-	27 162	-	7,6
3	Nahrungsmittel pflanzlichen Ursprungs	351 995	755 014	727 488	+	39 999	+	12,8	+	27 526	+	3,8
4	Genussmittel	54 500	88 428	89 762	+	13 873	+	34,1	-	1 334	-	1,5
5	Rohstoffe	1 377 337	2 758 146	3 464 144	-	359 013	-	20,7	-	705 998	-	20,4
6	Halbwaren	493 735	922 578	1 103 866	-	71 624	-	12,7	-	181 288	-	16,4
7	Vorerzeugnisse	655 510	1 288 489	1 278 200	+	34 881	+	5,6	+	10 289	+	0,8
8	Enderzeugnisse	3 092 895	6 026 276	6 259 591	-	176 099	-	5,4	-	233 315	-	3,7
9	Andere nicht aufgliederbare Warenverkehre	446 855	879 486	428 712	+	223 715	+	100,3	+	450 774	+	105,1
1-9	Insgesamt	6 697 136	13 176 559	13 854 066	-	293 953	-	4,2	-	677 507	-	4,9
Nordrhein-Westfalen												
1 - 4	Ernährungswirtschaft	1 322 600	2 726 156	2 856 939	-	47 987	-	3,5	-	130 783	-	4,6
5 - 8	Gewerbliche Wirtschaft	14 443 064	29 108 838	29 818 628	-	73 215	-	0,5	-	709 790	-	2,4
7 + 8	Fertigwaren	10 156 809	20 504 363	20 333 966	+	362 452	+	3,7	+	170 397	+	0,8
1	Lebende Tiere	43 080	102 694	97 434	+	10 205	+	31,0	+	5 260	+	5,4
2	Nahrungsmittel tierischen Ursprungs	290 855	627 218	696 656	-	36 223	-	11,1	-	69 438	-	10,0
3	Nahrungsmittel pflanzlichen Ursprungs	877 197	1 774 988	1 845 553	-	25 718	-	2,8	-	70 565	-	3,8
4	Genussmittel	111 468	221 247	217 316	+	3 736	+	3,5	+	3 931	+	1,8
5	Rohstoffe	2 498 447	5 056 736	5 246 879	-	119 564	-	4,6	-	190 143	-	3,6
6	Halbwaren	1 787 806	3 547 728	4 237 762	-	316 090	-	15,0	-	690 034	-	16,3
7	Vorerzeugnisse	2 126 154	4 277 277	4 341 599	+	65 979	+	3,2	-	64 322	-	1,5
8	Enderzeugnisse	8 030 651	16 227 081	15 992 376	+	296 465	+	3,8	+	234 705	+	1,5
9	Andere nicht aufgliederbare Warenverkehre	1 442 067	2 839 014	1 410 065	+	703 789	+	95,3	+	1 428 949	+	101,3
1-9	Insgesamt	17 207 729	34 674 002	34 085 650	+	582 574	+	3,5	+	588 352	+	1,7
Rheinland-Pfalz												
1 - 4	Ernährungswirtschaft	239 675	495 920	563 951	-	25 232	-	9,5	-	68 031	-	12,1
5 - 8	Gewerbliche Wirtschaft	2 200 643	4 312 738	4 204 975	+	178 944	+	8,9	+	107 763	+	2,6
7 + 8	Fertigwaren	1 927 829	3 779 293	3 567 939	+	190 968	+	11,0	+	211 354	+	5,9
1	Lebende Tiere	2 961	6 060	11 366	-	1 942	-	39,6	-	5 306	-	46,7
2	Nahrungsmittel tierischen Ursprungs	48 886	102 990	90 694	+	7 082	+	16,9	+	12 296	+	13,6
3	Nahrungsmittel pflanzlichen Ursprungs	105 017	208 623	248 471	-	12 938	-	11,0	-	39 848	-	16,0
4	Genussmittel	82 800	178 236	213 422	-	17 447	-	17,4	-	35 186	-	16,5
5	Rohstoffe	39 325	81 015	88 292	-	543	-	1,4	-	7 277	-	8,2
6	Halbwaren	233 496	452 431	548 757	-	11 481	-	4,7	-	96 326	-	17,6
7	Vorerzeugnisse	587 054	1 136 511	1 065 635	+	73 520	+	14,3	+	70 876	+	6,7
8	Enderzeugnisse	1 340 771	2 642 776	2 502 307	+	117 442	+	9,6	+	140 469	+	5,6
9	Andere nicht aufgliederbare Warenverkehre	223 987	458 921	223 215	+	106 708	+	91,0	+	235 706	+	105,6
1-9	Insgesamt	2 664 305	5 267 577	4 992 147	+	260 410	+	10,8	+	275 430	+	5,5

8.2 Monatliche Entwicklung nach Bundesländern und Warengruppen der Ernährungswirtschaft und der Gewerblichen Wirtschaft *)

8.2.2 Einfuhr

Nr. der Klassifikation	Warengruppe	2014		2013	Zu- (+) bzw. Abnahme (-)			Zu- (+) bzw. Abnahme (-)				
		Februar	Januar / Februar		gegenüber			gegenüber				
					Februar 2013			Januar / Februar 2013				
in 1 000 Euro			in 1 000 Euro		%		in 1 000 Euro	%				
Saarland												
1 - 4	Ernährungswirtschaft	62 046	118 426	134 441	-	7 701	-	11,0	-	16 015	-	11,9
5 - 8	Gewerbliche Wirtschaft	936 091	1 815 314	1 720 544	+	70 492	+	8,1	+	94 770	+	5,5
7 + 8	Fertigwaren	771 047	1 492 114	1 347 193	+	81 575	+	11,8	+	144 921	+	10,8
1	Lebende Tiere	1	5	21	-	20	-	95,2	-	16	-	76,2
2	Nahrungsmittel tierischen Ursprungs	25 262	47 924	51 829	-	1 606	-	6,0	-	3 905	-	7,5
3	Nahrungsmittel pflanzlichen Ursprungs	33 812	64 306	72 305	-	4 122	-	10,9	-	7 999	-	11,1
4	Genussmittel	2 972	6 191	10 284	-	1 951	-	39,6	-	4 093	-	39,8
5	Rohstoffe	105 880	205 892	237 708	-	14 372	-	12,0	-	31 816	-	13,4
6	Halbwaren	59 165	117 311	135 635	+	3 296	+	5,9	-	18 324	-	13,5
7	Vorerzeugnisse	69 896	127 335	147 740	+	561	+	0,8	-	20 405	-	13,8
8	Enderzeugnisse	701 154	1 364 783	1 199 460	+	81 013	+	13,1	+	165 323	+	13,8
9	Andere nicht aufgliederbare Warenverkehre	58 790	113 662	58 887	+	27 876	+	90,2	+	54 775	+	93,0
1-9	Insgesamt	1 056 929	2 047 408	1 913 870	+	90 676	+	9,4	+	133 538	+	7,0
Sachsen												
1 - 4	Ernährungswirtschaft	84 289	168 784	180 690	-	3 120	-	3,6	-	11 906	-	6,6
5 - 8	Gewerbliche Wirtschaft	1 314 107	2 642 599	2 529 937	+	93 400	+	7,7	+	112 662	+	4,5
7 + 8	Fertigwaren	1 094 467	2 163 528	2 046 970	+	107 807	+	10,9	+	116 558	+	5,7
1	Lebende Tiere	1 302	1 369	4 752	-	2 761	-	68,0	-	3 383	-	71,2
2	Nahrungsmittel tierischen Ursprungs	26 626	55 480	59 475	-	3 238	-	10,8	-	3 995	-	6,7
3	Nahrungsmittel pflanzlichen Ursprungs	48 439	92 544	92 387	+	6 301	+	15,0	+	157	+	0,2
4	Genussmittel	7 918	19 386	24 070	-	3 418	-	30,2	-	4 684	-	19,5
5	Rohstoffe	104 929	238 077	222 583	-	22 944	-	17,9	+	15 494	+	7,0
6	Halbwaren	114 710	240 985	260 381	+	8 538	+	8,0	-	19 396	-	7,4
7	Vorerzeugnisse	149 969	297 813	289 339	+	18 463	+	14,0	+	8 474	+	2,9
8	Enderzeugnisse	944 502	1 865 723	1 757 634	+	89 341	+	10,4	+	108 089	+	6,1
9	Andere nicht aufgliederbare Warenverkehre	138 712	274 365	144 790	+	64 661	+	87,3	+	129 575	+	89,5
1-9	Insgesamt	1 537 106	3 085 741	2 855 418	+	154 940	+	11,2	+	230 323	+	8,1
Sachsen-Anhalt												
1 - 4	Ernährungswirtschaft	91 751	184 588	163 172	+	10 786	+	13,3	+	21 416	+	13,1
5 - 8	Gewerbliche Wirtschaft	1 154 374	2 482 128	2 377 437	+	30 736	+	2,7	+	104 691	+	4,4
7 + 8	Fertigwaren	582 527	1 251 265	942 122	+	125 416	+	27,4	+	309 143	+	32,8
1	Lebende Tiere	3 972	7 314	6 286	+	1 061	+	36,4	+	1 028	+	16,4
2	Nahrungsmittel tierischen Ursprungs	17 251	35 217	22 590	+	4 921	+	39,9	+	12 627	+	55,9
3	Nahrungsmittel pflanzlichen Ursprungs	64 621	131 084	122 504	+	5 587	+	9,5	+	8 580	+	7,0
4	Genussmittel	5 907	10 970	11 787	-	782	-	11,7	-	817	-	6,9
5	Rohstoffe	459 399	1 008 299	1 206 804	-	88 346	-	16,1	-	198 505	-	16,4
6	Halbwaren	112 444	222 561	228 506	-	6 338	-	5,3	-	5 945	-	2,6
7	Vorerzeugnisse	175 478	375 921	344 456	+	12 470	+	7,6	+	31 465	+	9,1
8	Enderzeugnisse	407 053	875 350	597 676	+	112 947	+	38,4	+	277 674	+	46,5
9	Andere nicht aufgliederbare Warenverkehre	77 148	151 928	75 789	+	38 174	+	97,9	+	76 139	+	100,5
1-9	Insgesamt	1 323 280	2 818 657	2 616 383	+	79 711	+	6,4	+	202 274	+	7,7
Schleswig-Holstein												
1 - 4	Ernährungswirtschaft	214 409	449 631	442 576	-	13 478	-	5,9	+	7 055	+	1,6
5 - 8	Gewerbliche Wirtschaft	1 264 258	2 549 188	2 558 145	+	64 850	+	5,4	-	8 957	-	0,4
7 + 8	Fertigwaren	988 124	2 033 816	1 962 935	+	42 945	+	4,5	+	70 881	+	3,6
1	Lebende Tiere	8 622	18 006	18 687	-	21	-	0,2	-	681	-	3,6
2	Nahrungsmittel tierischen Ursprungs	63 409	135 710	138 500	-	2 941	-	4,4	-	2 790	-	2,0
3	Nahrungsmittel pflanzlichen Ursprungs	98 306	210 732	204 991	-	8 624	-	8,1	+	5 741	+	2,8
4	Genussmittel	44 069	85 181	80 396	-	1 895	-	4,1	+	4 785	+	6,0
5	Rohstoffe	163 478	266 858	299 130	+	58 285	+	55,4	-	32 272	-	10,8
6	Halbwaren	112 660	248 512	296 082	-	36 379	-	24,4	-	47 570	-	16,1
7	Vorerzeugnisse	197 517	381 930	389 524	+	26 281	+	15,3	-	7 594	-	1,9
8	Enderzeugnisse	790 607	1 651 881	1 573 410	+	16 665	+	2,2	+	78 471	+	5,0
9	Andere nicht aufgliederbare Warenverkehre	161 492	309 401	165 480	+	75 220	+	87,2	+	143 921	+	87,0
1-9	Insgesamt	1 640 153	3 308 216	3 166 210	+	126 582	+	8,4	+	142 006	+	4,5

8.2 Monatliche Entwicklung nach Bundesländern und Warengruppen der Ernährungswirtschaft und der Gewerblichen Wirtschaft *)

8.2.2 Einfuhr

Nr. der Klassifikation	Warengruppe	2014		2013	Zu- (+) bzw. Abnahme (-)		Zu- (+) bzw. Abnahme (-)					
		Februar	Januar / Februar		gegenüber Februar 2013		gegenüber Januar / Februar 2013					
		in 1 000 Euro			in 1 000 Euro	%	in 1 000 Euro	%				
Thüringen												
1 - 4 Ernährungswirtschaft		86 402	177 451	144 775	+	10 296	+	13,5	+	32 676	+	22,6
5 - 8 Gewerbliche Wirtschaft		566 554	1 118 557	1 062 042	+	34 154	+	6,4	+	56 515	+	5,3
7 + 8 Fertigwaren		527 880	1 050 603	979 340	+	35 138	+	7,1	+	71 263	+	7,3
1 Lebende Tiere		597	1 255	497	+	410	x	x	+	758	x	x
2 Nahrungsmittel tierischen Ursprungs		14 117	33 871	30 359	-	781	-	5,2	+	3 512	+	11,6
3 Nahrungsmittel pflanzlichen Ursprungs		65 792	130 090	102 612	+	10 574	+	19,1	+	27 478	+	26,8
4 Genussmittel		5 895	12 233	11 305	+	93	+	1,6	+	928	+	8,2
5 Rohstoffe		6 129	12 104	14 184	-	319	-	4,9	-	2 080	-	14,7
6 Halbwaren		32 541	55 843	68 519	-	672	-	2,0	-	12 676	-	18,5
7 Vorerzeugnisse		139 783	265 230	194 415	+	42 766	+	44,1	+	70 815	+	36,4
8 Enderzeugnisse		388 102	785 380	784 919	-	7 622	-	1,9	+	461	+	0,1
9 Andere nicht aufgliederbare Warenverkehre		76 234	151 561	63 615	+	43 208	+	130,8	+	87 946	+	138,2
1-9 Insgesamt		729 195	1 447 577	1 270 436	+	87 657	+	13,7	+	177 141	+	13,9
Für das Ausland bestimmte Waren												
1 - 4 Ernährungswirtschaft		189 005	384 539	409 744	+	3 097	+	1,7	-	25 205	-	6,2
5 - 8 Gewerbliche Wirtschaft		1 818 828	3 802 451	3 824 498	+	14 401	+	0,8	-	22 047	-	0,6
7 + 8 Fertigwaren		1 673 400	3 510 597	3 417 802	+	67 412	+	4,2	+	92 795	+	2,7
1 Lebende Tiere		92	634	553	-	222	-	70,7	+	81	+	14,6
2 Nahrungsmittel tierischen Ursprungs		57 404	114 331	146 268	-	8 647	-	13,1	-	31 937	-	21,8
3 Nahrungsmittel pflanzlichen Ursprungs		125 119	256 929	244 442	+	16 484	+	15,2	+	12 487	+	5,1
4 Genussmittel		6 384	12 634	18 476	-	4 523	-	41,5	-	5 842	-	31,6
5 Rohstoffe		41 489	86 472	127 217	+	3 066	+	8,0	-	40 745	-	32,0
6 Halbwaren		103 932	205 370	279 479	-	56 081	-	35,0	-	74 109	-	26,5
7 Vorerzeugnisse		238 808	489 983	520 840	-	4 946	-	2,0	-	30 857	-	5,9
8 Enderzeugnisse		1 434 593	3 020 618	2 896 967	+	72 351	+	5,3	+	123 651	+	4,3
9 Andere nicht aufgliederbare Warenverkehre		142 201	278 888	133 706	+	71 717	+	101,7	+	145 182	+	108,6
1-9 Insgesamt		2 150 037	4 465 880	4 367 951	+	89 215	+	4,3	+	97 929	+	2,2
Nicht ermittelte Bundesländer												
1 - 4 Ernährungswirtschaft		747	1 039	301	+	737	x	x	+	738	x	x
5 - 8 Gewerbliche Wirtschaft		1 455	2 170	4 769	+	1 376	x	x	-	2 599	-	54,5
7 + 8 Fertigwaren		1 437	2 152	4 676	+	1 358	x	x	-	2 524	-	54,0
1 Lebende Tiere		-	-	-	-	-	-	-	-	-	-	-
2 Nahrungsmittel tierischen Ursprungs		0	2	45	+	0	x	x	-	43	-	95,6
3 Nahrungsmittel pflanzlichen Ursprungs		495	773	29	+	485	x	x	+	744	x	x
4 Genussmittel		253	265	227	+	253	x	x	+	38	+	16,7
5 Rohstoffe		-	-	-	-	-	-	-	-	-	-	-
6 Halbwaren		18	18	92	+	18	x	x	-	74	-	80,4
7 Vorerzeugnisse		0	221	13	-	2	x	x	+	208	x	x
8 Enderzeugnisse		1 437	1 929	4 662	+	1 360	x	x	-	2 733	-	58,6
9 Andere nicht aufgliederbare Warenverkehre		6 077	10 504	12 412	-	791	-	11,5	-	1 908	-	15,4
1-9 Insgesamt		8 277	13 708	17 480	+	1 322	+	19,0	-	3 772	-	21,6

*) Außenhandelsergebnisse nach Bundesländern und EGW-1-Stellern können über Genesis-Online abgerufen werden (Tabellen 51000-0034 jährlich, 51000-0035 monatlich bzw. Zeitreihen 51000LJ310 jährlich, 51000LM310 monatlich).

Verkehrszweige Intra Ausfuhr Januar / Februar 2014

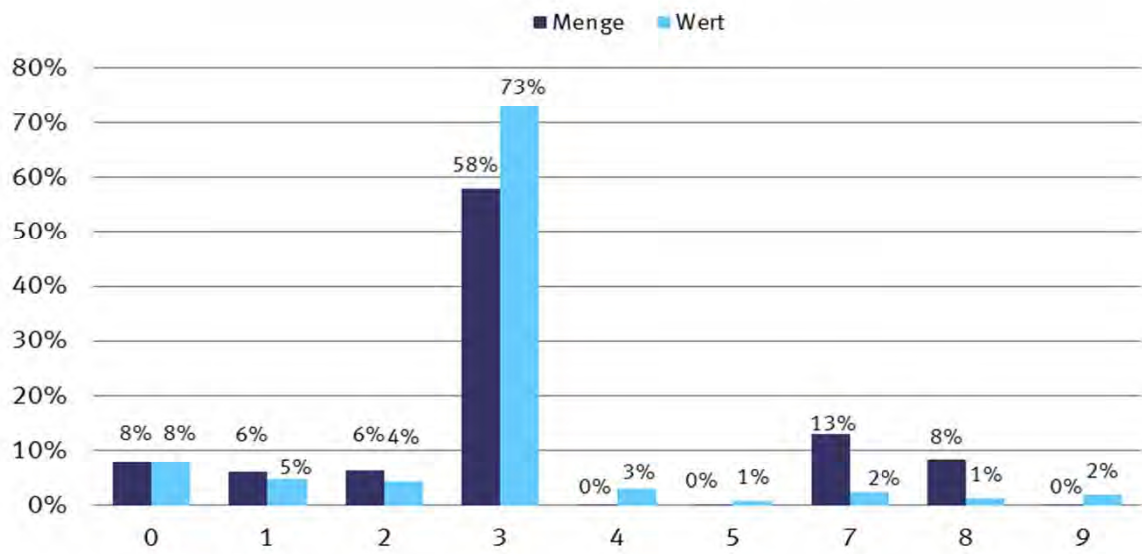

- | |
|-----------------------|
| 0 = Nicht ermittelt |
| 1 = Seeverkehr |
| 2 = Eisenbahnverkehr |
| 3 = Straßenverkehr |
| 4 = Luftverkehr |
| 5 = Postverkehr |
| 7 = Rohrleitungen |
| 8 = Binnenschifffahrt |
| 9 = Eigenantrieb |

Verkehrszweige Intra Einfuhr Januar / Februar 2014

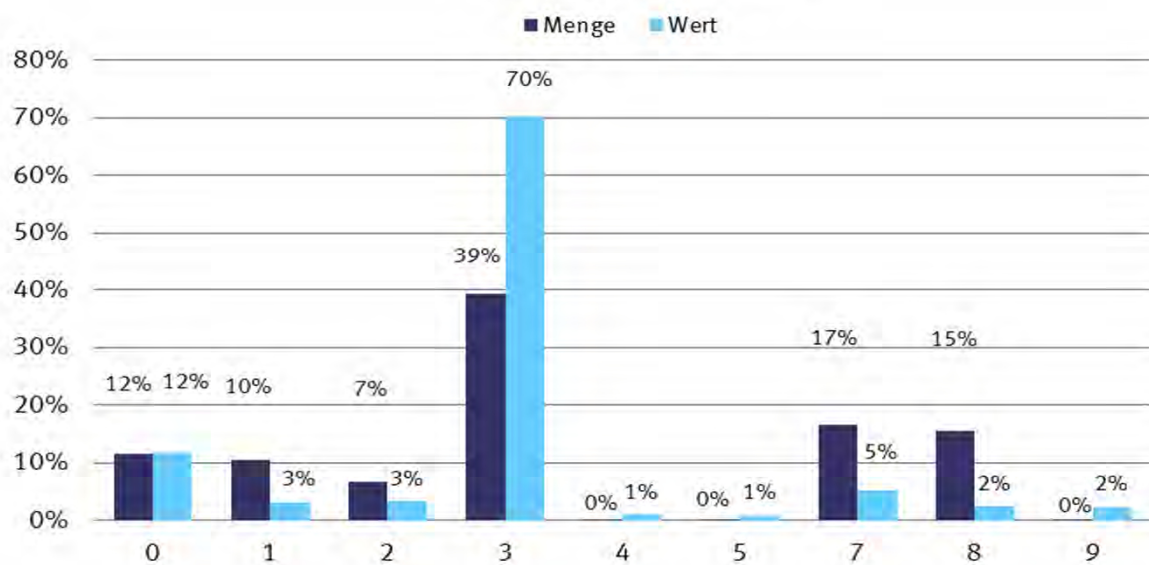

- | |
|---|
| <ul style="list-style-type: none"> 0 = Nicht ermittelt 1 = Seeverkehr 2 = Eisenbahnverkehr 3 = Straßenverkehr 4 = Luftverkehr 5 = Postverkehr 7 = Rohrleitungen 8 = Binnenschifffahrt 9 = Eigenantrieb |
|---|

Verkehrszweige Extra Ausfuhr Januar / Februar 2014

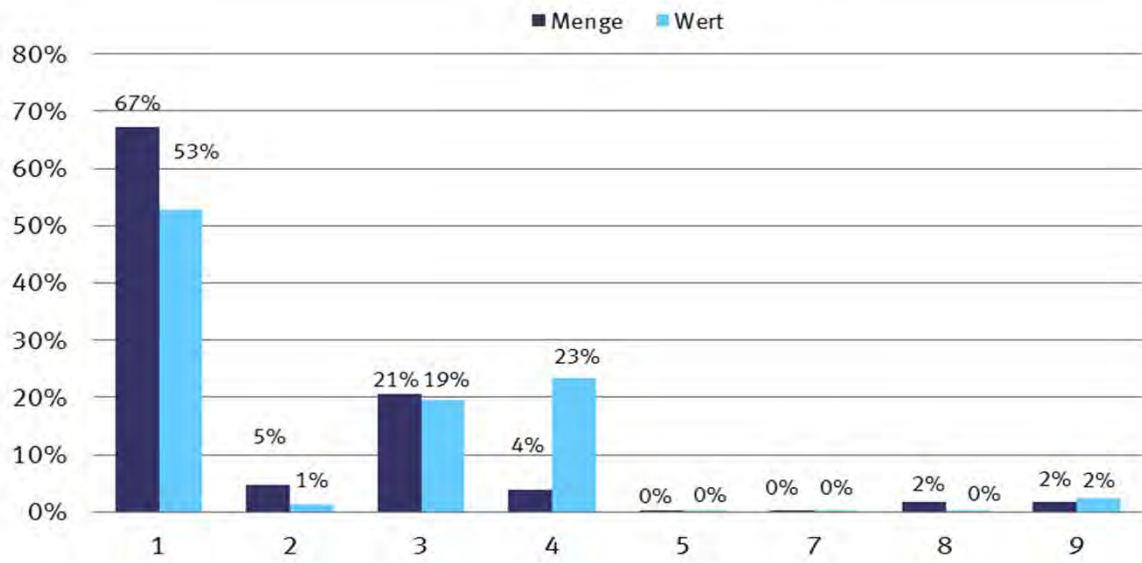

- | |
|---|
| <p>1 = Seeverkehr
 2 = Eisenbahnverkehr
 3 = Straßenverkehr
 4 = Luftverkehr
 5 = Postverkehr
 7 = Rohrleitungen
 8 = Binnenschifffahrt
 9 = Eigenantrieb</p> |
|---|

Verkehrszweige Extra Einfuhr Januar / Februar 2014

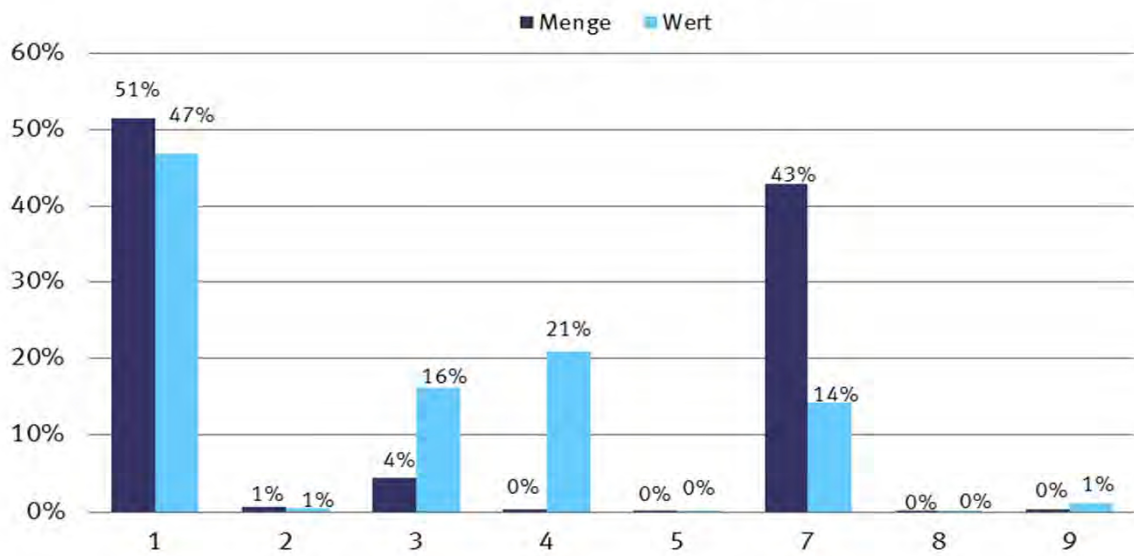

- | |
|--|
| <ul style="list-style-type: none"> 1 = Seeverkehr 2 = Eisenbahnverkehr 3 = Straßenverkehr 4 = Luftverkehr 5 = Postverkehr 7 = Rohrleitungen 8 = Binnenschifffahrt 9 = Eigenantrieb |
|--|

9.1 Verkehrszweige Januar / Februar 2014

9.1.1 Intrahandel

Verkehrszweige	Intrahandel			
	Ausfuhr		Einfuhr	
	in Tonnen	in 1 000 Euro	in Tonnen	in 1 000 Euro
Seeverkehr	2 989 206	5 245 972	7 071 111	3 057 504
Eisenbahnverkehr	3 129 316	4 818 935	4 508 769	3 175 713
Strassenverkehr	28 328 007	79 822 257	26 692 783	69 158 542
Luftverkehr	47 662	3 439 720	10 711	933 548
Post	31 706	954 915	23 903	798 425
Rohrleitungen	6 346 444	2 695 065	11 345 346	5 201 854
Binnenschifffahrt	4 029 977	1 435 395	10 503 831	2 361 692
Eigenantrieb	37 099	2 048 403	8 643	2 243 079
Nicht ermittelt	3 889 403	8 743 997	7 851 308	11 572 368

9.1 Verkehrszweige Januar / Februar 2014

9.1.2 Extrahandel

Verkehrszweige	Extrahandel			
	Ausfuhr		Einfuhr	
	in Tonnen	in 1 000 Euro	in Tonnen	in 1 000 Euro
Seeverkehr	10 054 770	39 452 272	20 296 842	25 460 890
Eisenbahnverkehr	695 920	1 052 478	230 411	284 917
Strassenverkehr	3 067 492	14 544 467	1 728 878	8 778 765
Luftverkehr	584 700	17 497 024	147 061	11 313 981
Post	170	29 442	302	21 848
Rohrleitungen	21 080	167 058	16 929 959	7 736 982
Binnenschifffahrt	257 404	145 156	39 111	42 541
Eigenantrieb	252 353	1 788 406	105 252	603 750

9.2 Erdteile nach Verkehrszweigen Januar / Februar 2014

9.2.1 Intrahandel

9.2.1.1 in Tonnen

Verkehrszweige	Ausfuhr					
	Insgesamt	Europa	Afrika	Amerika	Asien	Australien und Ozeanien
Seeverkehr	2 989 206	2 989 206	-	-	-	-
Eisenbahnverkehr	3 129 316	3 129 316	-	-	-	-
Strassenverkehr	28 328 007	28 328 007	-	-	-	-
Luftverkehr	47 662	47 662	-	-	-	-
Post	31 706	31 706	-	-	-	-
Rohrleitungen	6 346 444	6 346 444	-	-	-	-
Binnenschifffahrt	4 029 977	4 029 977	-	-	-	-
Eigenantrieb	37 099	37 099	-	-	-	-
Nicht ermittelt	3 889 403	3 889 403	-	-	-	-

9.2 Erdteile nach Verkehrszweigen Januar / Februar 2014

9.2.1 Intrahandel

9.2.1.2 in 1 000 Euro

Verkehrszweige	Ausfuhr					
	Insgesamt	Europa	Afrika	Amerika	Asien	Australien und Ozeanien
Seeverkehr	5 245 972	5 245 972	-	-	-	-
Eisenbahnverkehr	4 818 935	4 818 935	-	-	-	-
Strassenverkehr	79 822 257	79 822 257	-	-	-	-
Luftverkehr	3 439 720	3 439 720	-	-	-	-
Post	954 915	954 915	-	-	-	-
Rohrleitungen	2 695 065	2 695 065	-	-	-	-
Binnenschifffahrt	1 435 395	1 435 395	-	-	-	-
Eigenantrieb	2 048 403	2 048 403	-	-	-	-
Nicht ermittelt	8 743 997	8 743 997	-	-	-	-

9.2 Erdteile nach Verkehrszweigen Januar / Februar 2014

9.2.1 Intrahandel

9.2.1.3 in Tonnen

Verkehrszweige	Einfuhr					
	Insgesamt	Europa	Afrika	Amerika	Asien	Australien und Ozeanien
Seeverkehr	7 071 111	5 130 742	163 839	1 532 057	44 697	199 775
Eisenbahnverkehr	4 508 769	3 650 625	385 133	412 733	11 610	48 669
Strassenverkehr	26 692 783	25 477 459	164 713	557 514	483 871	9 226
Luftverkehr	10 711	8 792	1	803	1 115	0
Post	23 903	22 346	18	256	1 259	23
Rohrleitungen	11 345 346	11 211 555	-	-	133 790	-
Binnenschifffahrt	10 503 831	4 194 158	961 930	4 924 996	113 681	309 066
Eigenantrieb	8 643	8 637	-	-	6	-
Nicht ermittelt	7 851 308	7 426 538	3 627	180 862	236 027	4 254

9.2 Erdteile nach Verkehrszweigen Januar / Februar 2014

9.2.1 Intrahandel

9.2.1.4 in 1 000 Euro

Verkehrszweige	Einfuhr					
	Insgesamt	Europa	Afrika	Amerika	Asien	Australien und Ozeanien
Seeverkehr	3 057 504	2 654 774	47 535	189 221	140 488	25 490
Eisenbahnverkehr	3 175 713	2 999 841	31 774	98 618	19 168	26 312
Strassenverkehr	69 158 542	61 918 953	257 823	1 846 514	5 111 422	23 824
Luftverkehr	933 548	693 435	79	195 098	44 727	209
Post	798 425	673 195	563	24 640	93 770	6 255
Rohrleitungen	5 201 854	5 135 239	-	-	66 616	-
Binnenschifffahrt	2 361 692	1 644 259	94 357	521 890	61 995	39 192
Eigenantrieb	2 243 079	2 243 024	-	-	57	-
Nicht ermittelt	11 572 368	10 935 065	5 439	266 276	363 266	2 321

9.2 Erdteile nach Verkehrszweigen Januar / Februar 2014

9.2.2 Extrahandel

9.2.2.1 in Tonnen

Verkehrszweige	Ausfuhr					
	Insgesamt	Europa	Afrika	Amerika	Asien	Australien und Ozeanien
Seeverkehr	10 054 770	1 031 582	1 465 716	2 605 082	4 387 430	178 151
Eisenbahnverkehr	695 920	678 471	-	-	17 427	-
Strassenverkehr	3 067 492	2 987 499	-	0	79 405	-
Luftverkehr	584 700	7 821	12 947	68 075	122 860	4 878
Post	170	105	3	23	36	2
Rohrleitungen	21 080	21 080	-	-	-	-
Binnenschifffahrt	257 404	257 404	-	-	-	-
Eigenantrieb	252 353	21 152	26 220	63 043	78 716	63 220

9.2 Erdteile nach Verkehrszweigen Januar / Februar 2014

9.2.2 Extrahandel

9.2.2.2 in 1 000 Euro

Verkehrszweige	Ausfuhr					
	Insgesamt	Europa	Afrika	Amerika	Asien	Australien und Ozeanien
Seeverkehr	39 452 272	2 289 031	2 774 436	14 476 362	18 678 328	1 016 634
Eisenbahnverkehr	1 052 478	871 136	-	-	181 289	-
Strassenverkehr	14 544 467	14 010 135	-	3	527 877	-
Luftverkehr	17 497 024	1 099 492	677 512	6 154 065	8 896 177	373 743
Post	29 442	8 641	181	6 545	6 765	7 316
Rohrleitungen	167 058	167 059	-	-	-	-
Binnenschifffahrt	145 156	145 156	-	-	-	-
Eigenantrieb	1 788 406	212 323	25 921	757 385	700 331	92 433

9.2 Erdteile nach Verkehrszweigen Januar / Februar 2014

9.2.2 Extrahandel

9.2.2.3 in Tonnen

Verkehrszweige	Einfuhr					
	Insgesamt	Europa	Afrika	Amerika	Asien	Australien und Ozeanien
Seeverkehr	20 296 842	6 917 186	3 342 436	5 204 565	4 376 787	455 870
Eisenbahnverkehr	230 411	220 449	-	164	9 799	-
Strassenverkehr	1 728 878	1 703 341	628	2 179	22 706	25
Luftverkehr	147 061	5 930	9 368	48 935	82 185	644
Post	302	162	4	73	62	1
Rohrleitungen	16 929 959	15 692 689	446 988	-	790 282	-
Binnenschifffahrt	39 111	39 110	-	0	-	-
Eigenantrieb	105 252	1 874	4	598	102 776	-

9.2 Erdteile nach Verkehrszweigen Januar / Februar 2014

9.2.2 Extrahandel

9.2.2.4 in 1 000 Euro

Verkehrszweige	Einfuhr					
	Insgesamt	Europa	Afrika	Amerika	Asien	Australien und Ozeanien
Seeverkehr	25 460 890	3 509 985	2 293 175	4 842 689	14 543 230	271 808
Eisenbahnverkehr	284 917	252 531	-	472	31 913	-
Strassenverkehr	8 778 765	8 240 288	5 795	282 041	250 345	293
Luftverkehr	11 313 981	744 080	373 680	3 334 278	6 744 479	117 466
Post	21 848	10 493	100	4 855	6 199	197
Rohrleitungen	7 736 982	6 940 121	289 029	-	507 832	-
Binnenschifffahrt	42 541	42 540	-	-	-	-
Eigenantrieb	603 750	99 167	48	411 810	92 726	-

9.3 EGW nach Verkehrszweigen Januar / Februar 2014

9.3.1 Intrahandel

9.3.1.1 in Tonnen

Verkehrszweige	Ausfuhr				
	Insgesamt	Lebende Tiere 1	Nahrungsmittel		Genussmittel 4
			tierischen Ursprungs 2	pflanzlichen Ursprungs 3	
Seeverkehr	2 989 206	-	47 839	320 355	7 150
Eisenbahnverkehr ...	3 129 316	-	9 583	66 510	9 672
Strassenverkehr	28 328 007	101 919	1 507 553	3 649 986	304 346
Luftverkehr	47 662	-	40	8 465	23
Post	31 706	1	255	1 165	113
Rohrleitungen	6 346 444	-	-	769 684	-
Binnenschifffahrt	4 029 977	-	3 700	403 096	-
Eigenantrieb	37 099	-	-	-	-
Nicht ermittelt	3 889 403	2 178	43 298	72 880	16 723

9.3 EGW nach Verkehrszweigen Januar / Februar 2014

9.3.1 Intrahandel

9.3.1.2 in 1 000 Euro

Verkehrszweige	Ausfuhr				
	Insgesamt	Lebende Tiere 1	Nahrungsmittel		Genussmittel 4
			tierischen Ursprungs 2	pflanzlichen Ursprungs 3	
Seeverkehr	5 245 972	-	33 464	114 612	17 340
Eisenbahnverkehr ...	4 818 935	-	20 243	22 224	7 577
Strassenverkehr	79 822 257	142 354	2 891 282	3 402 167	921 555
Luftverkehr	3 439 720	-	646	6 580	297
Post	954 915	58	1 459	11 433	678
Rohrleitungen	2 695 065	-	-	3 110	-
Binnenschifffahrt	1 435 395	-	4 734	119 919	-
Eigenantrieb	2 048 403	-	-	-	-
Nicht ermittelt	8 743 997	2 752	92 850	68 117	13 259

9.3 EGW nach Verkehrszweigen Januar / Februar 2014

9.3.1 Intrahandel

9.3.1.3 in Tonnen

Verkehrszweige	Einfuhr				
	Insgesamt	Lebende Tiere 1	Nahrungsmittel		Genussmittel 4
			tierischen Ursprungs 2	pflanzlichen Ursprungs 3	
Seeverkehr	7 071 111	-	8 658	285 883	27 181
Eisenbahnverkehr ...	4 508 769	28	14 566	385 899	36 707
Strassenverkehr	26 692 783	160 040	1 118 057	4 809 376	387 587
Luftverkehr	10 711	7	341	229	1
Post	23 903	2	26	4 200	20
Rohrleitungen	11 345 346	-	-	327	-
Binnenschifffahrt	10 503 831	-	408	935 285	28 520
Eigenantrieb	8 643	-	-	-	-
Nicht ermittelt	7 851 308	9 487	25 309	68 202	7 951

9.3 EGW nach Verkehrszweigen Januar / Februar 2014

9.3.1 Intrahandel

9.3.1.4 in 1 000 Euro

Verkehrszweige	Einfuhr				
	Insgesamt	Lebende Tiere 1	Nahrungsmittel		Genussmittel 4
			tierischen Ursprungs 2	pflanzlichen Ursprungs 3	
Seeverkehr	3 057 504	-	13 241	136 381	23 703
Eisenbahnverkehr ...	3 175 713	46	3 716	96 999	21 475
Strassenverkehr	69 158 542	266 737	2 204 742	4 644 801	770 156
Luftverkehr	933 548	39	676	556	4
Post	798 425	112	105	6 435	168
Rohrleitungen	5 201 854	-	-	329	-
Binnenschifffahrt	2 361 692	-	365	337 069	19 578
Eigenantrieb	2 243 079	-	-	-	-
Nicht ermittelt	11 572 368	13 221	64 751	75 902	20 933

9.3 EGW nach Verkehrszweigen Januar / Februar 2014

9.3.1 Intrahandel

9.3.1.1 in Tonnen

Verkehrszweige	Ausfuhr				
	Rohstoffe 5	Halbwaren 6	Vor- erzeugnisse 7	End- erzeugnisse 8	Andere nicht aufgliederbare Warenverkehre 9
Seeverkehr	322 956	1 357 453	512 216	406 783	14 455
Eisenbahnverkehr ...	505 433	1 219 314	974 961	327 432	16 412
Strassenverkehr	3 998 516	5 109 079	7 194 457	6 435 389	26 764
Luftverkehr	153	3 970	14 445	20 366	203
Post	169	1 756	1 979	25 901	369
Rohrleitungen	5 522 496	54 264	-	-	-
Binnenschifffahrt	1 428 512	1 793 019	324 951	76 692	7
Eigenantrieb	-	-	-	37 099	-
Nicht ermittelt	95 486	137 582	101 192	145 596	3 274 469

9.3 EGW nach Verkehrszweigen Januar / Februar 2014

9.3.1 Intrahandel

9.3.1.2 in 1 000 Euro

Verkehrszweige	Ausfuhr				
	Rohstoffe 5	Halbwaren 6	Vor- erzeugnisse 7	End- erzeugnisse 8	Andere nicht aufgliederbare Warenverkehre 9
Seeverkehr	38 725	517 001	427 320	4 084 679	12 829
Eisenbahnverkehr ...	59 096	656 881	898 494	3 148 124	6 296
Strassenverkehr	596 352	3 878 522	11 310 244	56 348 574	331 206
Luftverkehr	475	116 975	81 437	3 201 097	32 213
Post	442	5 519	17 019	903 867	14 441
Rohrleitungen	2 053 589	638 366	-	-	-
Binnenschifffahrt	21 399	976 519	237 675	75 140	10
Eigenantrieb	-	-	-	2 048 403	-
Nicht ermittelt	15 956	114 849	148 176	963 701	7 324 336

9.3 EGW nach Verkehrszweigen Januar / Februar 2014

9.3.1 Intrahandel

9.3.1.3 in Tonnen

Verkehrszweige	Einfuhr				
	Rohstoffe 5	Halbwaren 6	Vor- erzeugnisse 7	End- erzeugnisse 8	Andere nicht aufgliederbare Warenverkehre 9
Seeverkehr	4 082 123	2 015 890	557 067	93 991	317
Eisenbahnverkehr ...	1 711 604	1 227 139	964 587	167 923	315
Strassenverkehr	3 816 152	3 857 847	6 908 935	5 593 271	41 519
Luftverkehr	9	1 254	937	7 591	342
Post	237	790	1 918	16 426	283
Rohrleitungen	10 609 738	735 280	-	-	-
Binnenschifffahrt	7 179 179	1 890 638	364 328	104 220	1 252
Eigenantrieb	-	-	-	8 643	-
Nicht ermittelt	113 936	147 590	234 542	89 835	7 154 457

9.3 EGW nach Verkehrszweigen Januar / Februar 2014

9.3.1 Intrahandel

9.3.1.4 in 1 000 Euro

Verkehrszweige	Einfuhr				
	Rohstoffe 5	Halbwaren 6	Vor- erzeugnisse 7	End- erzeugnisse 8	Andere nicht aufgliederbare Warenverkehre 9
Seeverkehr	553 877	1 256 652	376 072	695 136	2 442
Eisenbahnverkehr ...	172 013	763 671	655 789	1 460 972	1 033
Strassenverkehr	701 606	4 391 836	10 202 381	45 727 463	248 820
Luftverkehr	433	15 348	16 827	876 791	22 874
Post	914	12 651	14 623	755 274	8 144
Rohrleitungen	4 408 157	793 369	-	-	-
Binnenschifffahrt	623 652	1 060 963	227 656	91 234	1 174
Eigenantrieb	-	-	-	2 243 079	-
Nicht ermittelt	18 024	176 910	288 446	552 126	10 362 055

9.3 EGW nach Verkehrszweigen Januar / Februar 2014

9.3.2 Extrahandel

9.3.2.1 in Tonnen

Verkehrszweige	Ausfuhr				
	Insgesamt	Lebende Tiere 1	Nahrungsmittel		Genussmittel 4
			tierischen Ursprungs 2	pflanzlichen Ursprungs 3	
Seeverkehr	10 054 770	2 750	245 709	1 906 471	133 837
Eisenbahnverkehr ...	695 920	-	41	33 876	1 317
Strassenverkehr	3 067 492	1 310	55 658	284 872	30 116
Luftverkehr	584 700	929	1 185	10 132	994
Post	170	-	3	1	0
Rohrleitungen	21 080	-	-	-	-
Binnenschifffahrt	257 404	-	16	10 281	7
Eigenantrieb	252 353	-	-	-	-

9.3 EGW nach Verkehrszweigen Januar / Februar 2014

9.3.2 Extrahandel

9.3.2.2 in 1 000 Euro

Verkehrszweige	Ausfuhr				
	Insgesamt	Lebende Tiere 1	Nahrungsmittel		Genussmittel 4
			tierischen Ursprungs 2	pflanzlichen Ursprungs 3	
Seeverkehr	39 452 272	8 446	400 582	925 783	474 994
Eisenbahnverkehr ...	1 052 478	-	188	14 304	2 439
Strassenverkehr	14 544 467	17 773	144 728	448 214	104 964
Luftverkehr	17 497 024	27 594	11 097	48 325	14 508
Post	29 442	-	5	279	20
Rohrleitungen	167 058	-	-	-	-
Binnenschifffahrt	145 156	-	88	2 916	4
Eigenantrieb	1 788 406	-	-	-	-

9.3 EGW nach Verkehrszweigen Januar / Februar 2014

9.3.2 Extrahandel

9.3.2.3 in Tonnen

Verkehrszweige	Einfuhr				
	Insgesamt	Lebende Tiere 1	Nahrungsmittel		Genussmittel 4
			tierischen Ursprungs 2	pflanzlichen Ursprungs 3	
Seeverkehr	20 296 842	34	155 961	1 758 811	243 738
Eisenbahnverkehr ...	230 411	-	77	8 327	4 938
Strassenverkehr	1 728 878	141	22 983	108 522	19 150
Luftverkehr	147 061	59	1 858	12 713	230
Post	302	-	3	6	1
Rohrleitungen	16 929 959	-	-	-	-
Binnenschifffahrt	39 111	-	-	9 866	0
Eigenantrieb	105 252	-	-	-	-

9.3 EGW nach Verkehrszweigen Januar / Februar 2014

9.3.2 Extrahandel

9.3.2.4 in 1 000 Euro

Verkehrszweige	Einfuhr				
	Insgesamt	Lebende Tiere 1	Nahrungsmittel		Genussmittel 4
			tierischen Ursprungs 2	pflanzlichen Ursprungs 3	
Seeverkehr	25 460 890	647	495 853	1 246 122	531 998
Eisenbahnverkehr ...	284 917	-	384	5 099	2 524
Strassenverkehr	8 778 765	369	85 580	321 971	69 311
Luftverkehr	11 313 981	1 923	22 907	59 758	4 828
Post	21 848	-	6	46	18
Rohrleitungen	7 736 982	-	-	-	-
Binnenschifffahrt	42 541	-	-	1 675	-
Eigenantrieb	603 750	-	-	-	-

9.3 EGW nach Verkehrszweigen Januar / Februar 2014

9.3.2 Extrahandel

9.3.2.1 in Tonnen

Verkehrszweige	Ausfuhr				
	Rohstoffe 5	Halbwaren 6	Vor- erzeugnisse 7	End- erzeugnisse 8	Andere nicht aufgliederbare Warenverkehre 9
Seeverkehr	627 847	2 092 409	2 400 626	2 637 810	7 312
Eisenbahnverkehr ...	49 807	361 281	185 942	63 571	88
Strassenverkehr	412 834	481 378	692 836	1 103 351	5 139
Luftverkehr	1 004	370 196	29 061	169 623	1 575
Post	3	1	18	142	2
Rohrleitungen	21 080	-	-	-	-
Binnenschifffahrt	41 979	194 625	9 837	659	-
Eigenantrieb	-	-	-	252 353	-

9.3 EGW nach Verkehrszweigen Januar / Februar 2014

9.3.2 Extrahandel

9.3.2.2 in 1 000 Euro

Verkehrszweige	Ausfuhr				
	Rohstoffe 5	Halbwaren 6	Vor- erzeugnisse 7	End- erzeugnisse 8	Andere nicht aufgliederbare Warenverkehre 9
Seeverkehr	295 956	1 417 179	4 726 070	31 145 385	57 876
Eisenbahnverkehr ...	4 379	233 311	200 873	596 626	358
Strassenverkehr	66 995	637 273	1 640 038	11 416 676	67 805
Luftverkehr	8 004	692 583	1 023 602	15 485 713	185 599
Post	67	10	283	28 261	517
Rohrleitungen	12 377	154 682	-	-	-
Binnenschifffahrt	464	131 496	8 260	1 928	-
Eigenantrieb	-	-	-	1 788 406	-

9.3 EGW nach Verkehrszweigen Januar / Februar 2014

9.3.2 Extrahandel

9.3.2.3 in Tonnen

Verkehrszweige	Einfuhr				
	Rohstoffe 5	Halbwaren 6	Vor- erzeugnisse 7	End- erzeugnisse 8	Andere nicht aufgliederbare Warenverkehre 9
Seeverkehr	12 994 920	2 504 510	688 411	1 940 392	10 065
Eisenbahnverkehr ...	11 499	136 853	37 484	30 761	473
Strassenverkehr	330 618	218 404	552 916	467 234	8 910
Luftverkehr	1 429	21 382	10 232	97 337	1 821
Post	21	8	13	244	8
Rohrleitungen	16 740 448	189 511	-	-	-
Binnenschifffahrt	4 208	19 109	3 600	2 327	-
Eigenantrieb	-	-	-	105 252	-

9.3 EGW nach Verkehrszweigen Januar / Februar 2014

9.3.2 Extrahandel

9.3.2.4 in 1 000 Euro

Verkehrszweige	Einfuhr				
	Rohstoffe 5	Halbwaren 6	Vor- erzeugnisse 7	End- erzeugnisse 8	Andere nicht aufgliederbare Warenverkehre 9
Seeverkehr	5 077 056	1 941 777	1 743 239	14 315 587	108 611
Eisenbahnverkehr ...	805	57 102	70 304	143 032	5 667
Strassenverkehr	52 213	705 407	1 588 810	5 782 308	172 795
Luftverkehr	78 419	509 715	445 909	9 885 618	304 904
Post	92	123	247	19 825	1 490
Rohrleitungen	7 609 193	127 789	-	-	-
Binnenschifffahrt	678	39 054	1 110	23	1
Eigenantrieb	-	-	-	603 750	-

Index der Durchschnittswerte und Terms of Trade (2010 = 100)

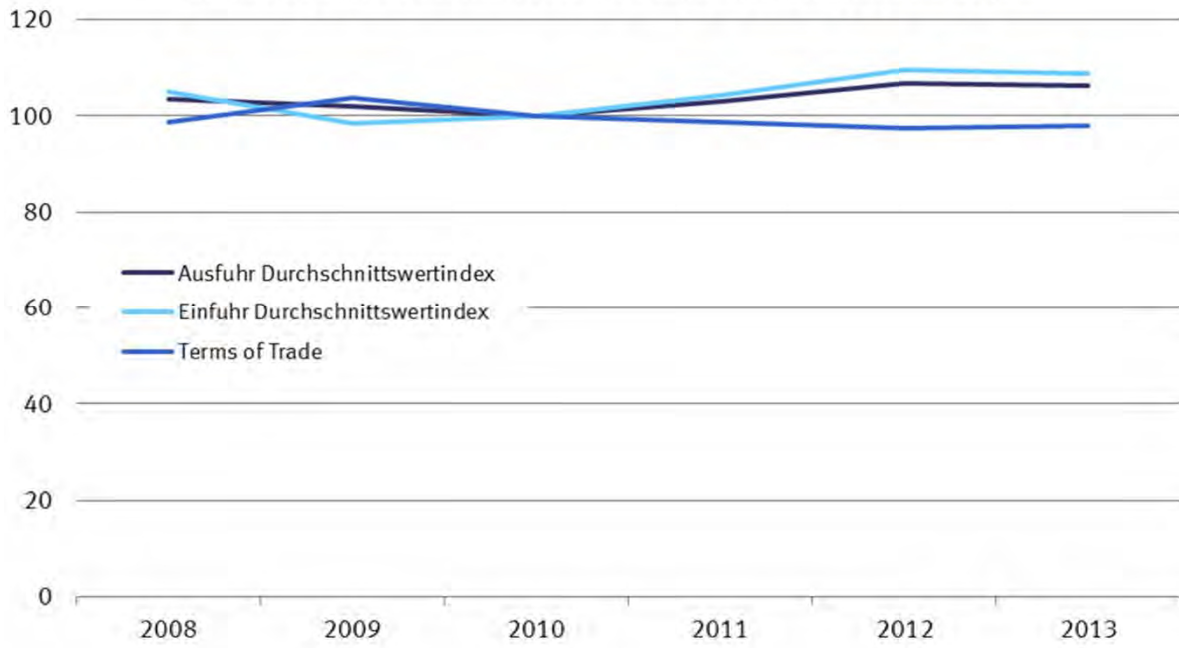

Index des Volumens (2010 = 100)

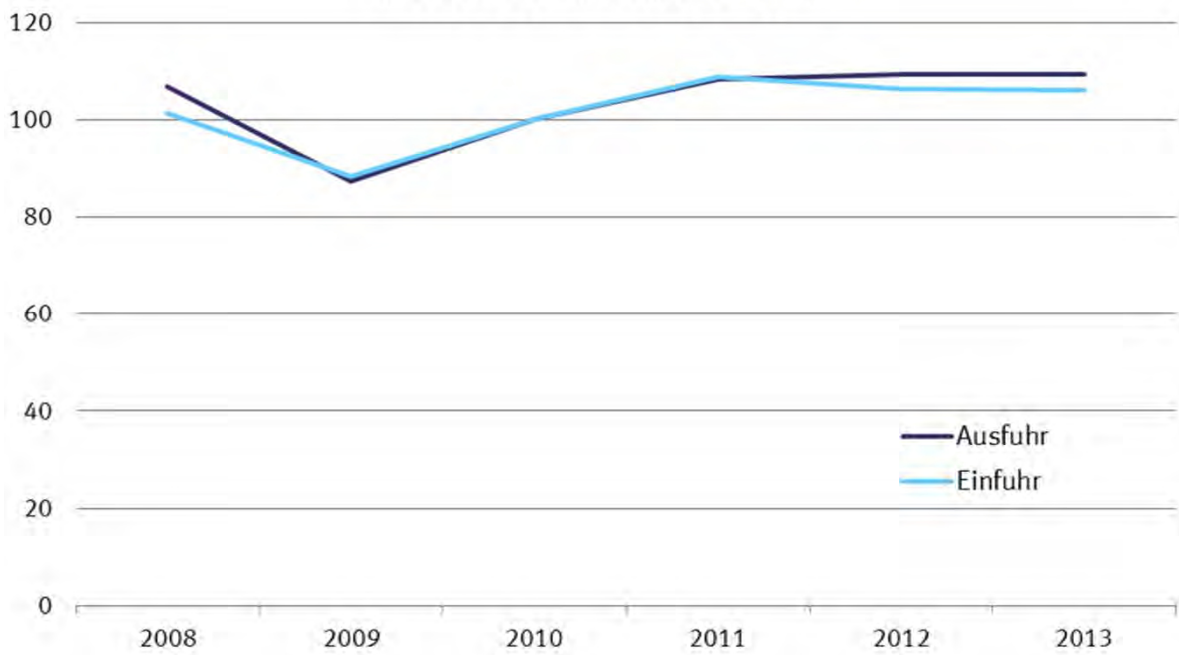

10.1 Jährliche Entwicklung des Volumens, der Indizes und Terms of Trade (Jahr 2010 = 100)

10.1.1 Ausfuhr

Jahr Monat	Originalwerte	Volumen	Index der tatsächlichen Werte	Volumenindex	Durchschnittswertindex	Terms of Trade
	in 1 000 Euro					
2008	984 139 797	950 721 885	110,6	106,8	103,5	98,6
2009	803 311 845	787 559 097	89,2	87,4	102,0	103,8
2010	951 959 469	951 959 469	100,0	100,0	100,0	100,0
2011	1 061 225 291	1 031 262 853	111,5	108,4	102,9	98,7
2012	1 095 766 404	1 027 780 583	116,5	109,3	106,6	97,3
2013	1 093 811 938	1 022 303 285	116,0	109,2	106,3	97,9

10.1 Jährliche Entwicklung des Volumens, der Indizes und Terms of Trade (Jahr 2010 = 100)

10.1.2 Einfuhr

Jahr Monat	Originalwerte	Volumen	Index der tatsächlichen Werte	Volumenindex	Durchschnittswertindex
	in 1 000 Euro				
2008	805 842 470	767 754 549	106,5	101,4	105,0
2009	664 614 892	676 041 561	86,8	88,3	98,3
2010	797 096 855	797 096 855	100,0	100,0	100,0
2011	902 522 833	865 675 425	113,5	108,9	104,3
2012	905 925 476	826 931 362	116,4	106,2	109,6
2013	896 155 449	819 428 435	115,1	106,0	108,6

Index der Durchschnittswerte und Terms of Trade (2010 = 100)

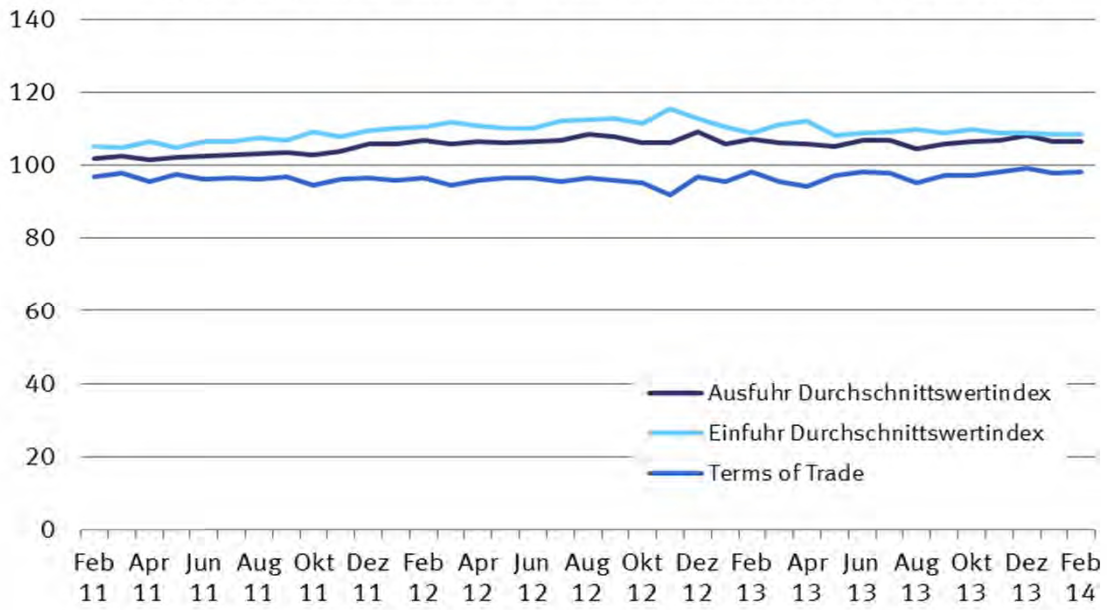

Index des Volumens (2010 = 100)

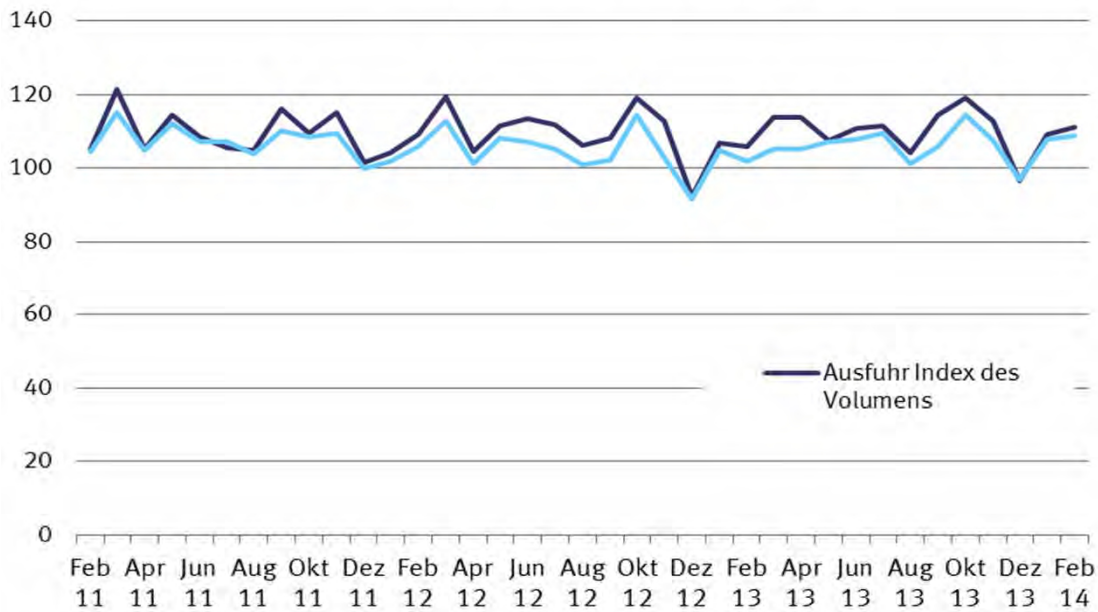

10.2 Monatliche Entwicklung des Volumens, der Indizes und Terms of Trade (Jahr 2010 = 100)

10.2.1 Ausfuhr

Jahr Monat	Originalwerte	Volumen	Index der tatsächlichen Werte	Volumenindex	Durchschnittswertindex	Terms of Trade
	in 1 000 Euro					
2008						
Januar	83 324 160	81 202 665	112,5	109,7	102,6	101,7
Februar	83 516 171	82 049 687	113,1	111,1	101,8	98,7
März	82 754 980	81 997 738	112,1	111,0	100,9	98,6
April	88 750 606	86 842 042	119,8	117,2	102,2	98,7
Mai	79 732 900	78 895 898	108,0	106,8	101,1	98,5
Juni	87 364 212	84 991 064	118,0	114,8	102,8	96,3
Juli	86 066 979	82 630 167	116,1	111,5	104,2	97,3
August	74 859 412	71 192 173	101,4	96,4	105,2	98,3
September	86 270 138	83 426 154	116,5	112,7	103,4	96,5
Oktober	88 702 243	85 086 568	120,1	115,2	104,3	98,2
November	76 085 058	72 790 405	103,0	98,5	104,5	97,6
Dezember	66 712 939	62 056 525	90,4	84,1	107,5	100,7
2009						
Januar	63 558 787	61 519 896	84,9	82,1	103,3	102,7
Februar	63 788 746	61 916 856	85,4	82,9	103,0	101,8
März	70 163 986	67 845 584	93,6	90,5	103,4	101,9
April	64 401 285	63 181 331	86,2	84,5	101,9	104,4
Mai	60 652 667	60 153 561	81,2	80,5	100,8	102,6
Juni	66 898 844	66 670 701	89,3	89,0	100,4	102,8
Juli	70 577 420	68 922 543	94,4	92,2	102,4	103,9
August	60 088 187	59 227 110	80,2	79,0	101,5	104,6
September	70 913 592	70 696 429	94,9	94,6	100,3	103,2
Oktober	72 460 259	71 853 884	96,6	95,8	100,9	104,6
November	72 294 832	71 143 613	96,7	95,1	101,6	105,3
Dezember	67 513 241	65 445 185	90,4	87,6	103,2	104,6
2010						
Januar	63 357 946	66 154 585	80,3	83,8	95,8	103,2
Februar	69 985 466	72 654 266	88,4	91,7	96,3	99,6
März	85 578 912	87 389 139	108,0	110,2	97,9	101,9
April	75 184 617	76 386 886	94,9	96,4	98,4	100,1
Mai	76 191 415	77 176 168	96,5	97,7	98,7	98,2
Juni	85 310 501	84 510 817	107,9	106,9	101,0	100,2
Juli	81 350 340	79 575 140	102,6	100,4	102,2	99,1
August	74 393 504	73 975 090	94,2	93,6	100,6	99,8
September	85 971 774	85 562 315	108,7	108,2	100,5	98,7
Oktober	86 001 449	85 737 474	108,5	108,2	100,3	99,2
November	87 624 475	86 606 533	110,5	109,2	101,2	98,7
Dezember	81 009 071	77 686 603	102,5	98,3	104,3	100,7
2011						
Januar	79 314 862	77 919 097	100,5	98,8	101,8	97,9
Februar	84 536 900	83 022 735	107,1	105,2	101,8	96,8
März	98 671 295	96 117 984	124,6	121,5	102,6	97,8
April	84 509 940	83 117 892	107,1	105,3	101,6	95,5
Mai	92 352 026	90 458 632	116,6	114,3	102,1	97,4
Juni	88 084 241	85 771 682	111,2	108,4	102,6	96,3
Juli	85 571 816	83 248 292	108,4	105,5	102,7	96,5
August	85 255 523	82 560 095	108,0	104,7	103,2	96,1
September	94 964 037	91 679 356	120,3	116,2	103,5	96,7
Oktober	89 054 958	86 395 677	112,8	109,5	103,0	94,4
November	94 104 402	90 636 691	119,2	114,9	103,8	96,1
Dezember	84 805 289	80 057 947	107,4	101,5	105,9	96,6
2012						
Januar	86 123 667	81 474 601	110,1	104,2	105,7	95,8
Februar	91 228 466	85 464 948	116,5	109,2	106,7	96,6
März	98 729 356	93 268 197	126,1	119,2	105,8	94,6
April	87 233 520	81 905 693	111,4	104,6	106,5	95,9
Mai	92 662 716	87 234 815	118,4	111,5	106,2	96,5
Juni	94 258 682	88 572 863	120,7	113,5	106,4	96,6
Juli	93 328 549	87 138 762	119,5	111,6	107,0	95,5
August	90 152 082	82 940 423	115,5	106,3	108,6	96,4
September	91 362 316	84 586 765	116,7	108,1	108,0	95,8
Oktober	98 432 108	92 697 542	126,2	118,9	106,2	95,3
November	93 678 057	88 173 864	119,6	112,6	106,2	92,0
Dezember	78 576 885	71 885 903	100,6	92,1	109,3	97,0
2013						
Januar	88 186 375	83 211 767	113,0	106,7	105,8	95,7
Februar	88 302 057	82 110 244	113,3	105,7	107,2	98,3
März	94 211 813	88 582 727	120,6	113,7	106,1	95,4
April	93 988 234	88 663 291	120,3	113,7	105,7	94,2
Mai	88 221 688	83 611 766	113,3	107,5	105,3	97,2
Juni	92 384 684	86 026 369	118,4	110,7	107,0	98,2
Juli	93 072 844	86 708 252	119,1	111,4	106,9	98,0
August	84 977 253	80 811 922	108,6	104,0	104,5	95,3
September	94 575 857	88 856 048	120,9	114,3	105,8	97,2
Oktober	99 117 970	92 541 131	126,7	119,0	106,5	97,1
November	94 668 898	88 035 926	120,7	112,9	106,9	98,3
Dezember	82 103 555	75 349 012	104,5	96,7	108,1	99,3
2014						
Januar	90 747 241	84 367 417	115,9	109,0	106,4	98,0
Februar	92 361 670	85 893 262	118,2	111,0	106,5	98,2

10.2 Monatliche Entwicklung des Volumens, der Indizes und Terms of Trade (Jahr 2010 = 100)
10.2.2 Einfuhr

Jahr Monat	Originalwerte	Volumen	Index der tatsächlichen Werte	Volumenindex	Durchschnittswertindex
	in 1 000 Euro				
2008					
Januar	66 261 320	65 695 211	105,2	104,3	100,9
Februar	66 412 813	64 425 381	105,7	102,5	103,1
März	65 987 199	64 502 554	104,8	102,4	102,3
April	69 715 592	67 341 805	110,7	106,9	103,5
Mai	65 361 974	63 732 070	103,8	101,2	102,6
Juni	67 603 336	63 325 869	107,6	100,7	106,8
Juli	71 928 324	67 130 795	114,2	106,6	107,1
August	64 046 596	59 845 768	101,8	95,1	107,0
September	70 996 782	66 252 670	112,8	105,2	107,2
Oktober	72 036 441	67 794 947	114,6	107,8	106,2
November	66 117 708	61 739 399	105,0	98,1	107,1
Dezember	59 374 385	55 621 902	94,4	88,4	106,7
2009					
Januar	56 154 314	55 834 533	88,3	87,8	100,6
Februar	55 018 260	54 377 136	86,4	85,4	101,2
März	58 763 141	57 878 066	92,4	91,0	101,5
April	54 335 268	55 682 392	85,3	87,4	97,6
Mai	50 325 592	51 225 420	79,1	80,5	98,2
Juni	53 172 895	54 415 433	83,6	85,5	97,7
Juli	54 985 700	55 784 904	86,3	87,5	98,6
August	51 089 512	52 659 407	80,2	82,6	97,0
September	59 412 227	61 122 162	93,2	95,9	97,2
Oktober	59 994 158	62 141 491	94,2	97,6	96,5
November	56 332 975	58 367 066	88,5	91,7	96,5
Dezember	55 030 850	55 769 363	86,5	87,6	98,7
2010					
Januar	55 080 817	59 323 600	83,0	89,4	92,8
Februar	56 770 051	58 719 640	85,7	88,6	96,7
März	69 335 060	72 115 051	104,4	108,6	96,1
April	62 189 163	63 272 924	93,7	95,3	98,3
Mai	66 048 866	65 847 119	99,8	99,2	100,5
Juni	71 199 680	70 607 691	107,3	106,4	100,8
Juli	68 383 722	66 308 516	103,1	100,0	103,1
August	64 937 957	64 420 105	97,9	97,1	100,8
September	69 498 912	68 246 887	104,8	102,9	101,8
Oktober	71 483 664	70 670 300	107,7	106,5	101,1
November	73 740 280	71 938 201	111,2	108,5	102,5
Dezember	68 428 684	66 035 723	103,2	99,6	103,6
2011					
Januar	69 388 862	66 762 875	105,2	101,2	104,0
Februar	72 446 865	68 885 748	109,9	104,5	105,2
März	79 785 477	76 074 773	120,8	115,2	104,9
April	73 674 669	69 270 392	111,6	104,9	106,4
Mai	77 518 623	73 982 361	117,4	112,0	104,8
Juni	75 190 853	70 643 076	113,9	107,0	106,5
Juli	75 016 891	70 539 267	113,8	107,0	106,4
August	73 515 609	68 471 595	111,4	103,7	107,4
September	77 650 175	72 562 070	117,8	110,0	107,0
Oktober	78 054 831	71 590 604	118,4	108,6	109,1
November	77 994 747	72 257 675	118,3	109,5	108,0
Dezember	72 285 230	65 966 353	109,7	100,0	109,6
2012					
Januar	72 587 891	65 822 705	112,2	101,7	110,3
Februar	75 810 773	68 619 977	117,0	105,9	110,5
März	81 454 060	72 904 691	125,9	112,6	111,8
April	72 875 921	65 693 587	112,5	101,3	111,0
Mai	76 960 565	69 908 429	119,1	108,1	110,1
Juni	76 260 555	69 311 390	117,9	107,1	110,1
Juli	76 159 337	67 963 620	117,7	105,0	112,1
August	73 405 432	65 247 760	113,5	100,8	112,6
September	74 503 581	66 111 347	115,2	102,1	112,7
Oktober	82 465 454	74 041 950	127,5	114,4	111,4
November	76 805 849	66 618 982	118,7	102,9	115,4
Dezember	66 636 057	59 153 474	103,1	91,5	112,7
2013					
Januar	74 564 278	67 362 025	116,0	104,8	110,6
Februar	71 492 761	65 425 110	111,0	101,8	109,0
März	75 353 875	67 630 191	117,1	105,3	111,2
April	75 992 789	67 576 560	118,2	105,3	112,2
Mai	74 599 576	68 765 111	115,9	107,0	108,3
Juni	75 367 884	69 030 857	117,3	107,7	109,0
Juli	76 820 092	70 315 076	119,2	109,3	109,1
August	71 721 839	64 976 158	111,0	101,2	109,7
September	74 299 650	67 835 169	115,1	105,7	108,9
Oktober	81 250 567	73 648 954	125,6	114,4	109,7
November	76 461 032	69 035 920	116,8	107,5	108,7
Dezember	68 233 122	62 233 202	105,5	96,8	108,9
2014					
Januar	75 702 516	68 892 353	117,0	107,8	108,6
Februar	76 151 310	69 485 974	117,8	108,7	108,4

**10.3 Monatliche Entwicklung des Volumens nach Warengruppen der Ernährungswirtschaft
und der Gewerblichen Wirtschaft *)**

**10.3.1 Ausfuhr
Insgesamt**

Jahr, Monat	Insgesamt	Ernährungs- wirtschaft	Lebende Tiere	Nahrungsmittel tierischen Ursprungs	Nahrungsmittel pflanzlichen Ursprungs	Genussmittel
	(EGW 1-9)	(EGW 1-4)	(EGW 1)	(EGW 2)	(EGW 3)	(EGW 4)
in 1 000 Euro						
2008 Januar	81 202 665	4 058 874	77 874	1 400 847	1 933 930	646 223
Februar	82 049 687	3 918 697	66 816	1 308 072	1 903 415	640 394
März	81 997 738	3 866 233	65 432	1 296 789	1 821 346	682 665
April	86 842 042	4 166 644	74 048	1 380 053	1 980 653	731 889
Mai	78 895 898	4 234 595	54 148	1 538 943	1 953 605	687 899
Juni	84 991 064	4 302 939	73 337	1 453 509	1 967 742	808 350
Juli	82 630 167	4 146 049	69 083	1 446 902	1 851 844	778 219
August	71 192 173	4 110 002	69 448	1 427 085	1 922 287	691 181
September ..	83 426 154	4 336 029	74 956	1 455 327	2 098 925	706 820
Oktober	85 086 568	4 688 878	69 268	1 519 192	2 333 018	767 400
November ..	72 790 405	4 076 767	69 241	1 293 055	2 019 171	695 299
Dezember ..	62 056 525	4 032 645	68 477	1 431 383	1 908 655	624 130
2009 Januar	61 519 896	4 064 911	79 409	1 467 706	1 802 529	715 266
Februar	61 916 856	3 910 221	70 448	1 336 486	1 877 250	626 037
März	67 845 584	4 224 211	71 241	1 417 529	2 009 282	726 160
April	63 181 331	4 113 999	86 569	1 446 531	1 946 642	634 257
Mai	60 153 561	4 131 705	73 831	1 442 597	1 873 603	741 674
Juni	66 670 701	4 187 535	72 536	1 428 094	1 973 924	712 981
Juli	68 922 543	4 475 951	73 832	1 542 071	2 085 958	774 090
August	59 227 110	4 236 511	94 170	1 495 822	1 942 452	704 067
September ..	70 696 429	4 295 284	84 552	1 434 056	2 094 787	681 889
Oktober	71 853 884	4 468 367	84 847	1 522 375	2 138 965	722 181
November ..	71 143 613	4 219 278	80 537	1 408 727	2 012 282	717 733
Dezember ..	65 445 185	4 266 185	82 707	1 511 836	1 988 207	683 435
2010 Januar	66 154 585	3 968 450	86 303	1 415 442	1 831 670	635 035
Februar	72 654 266	4 094 876	71 773	1 380 317	1 967 841	674 944
März	87 389 139	4 832 807	85 556	1 623 486	2 339 917	783 848
April	76 386 886	4 281 319	91 405	1 456 776	1 988 740	744 399
Mai	77 176 168	4 404 291	86 517	1 493 799	2 021 014	802 960
Juni	84 510 817	4 566 805	95 301	1 585 568	2 084 460	801 476
Juli	79 575 140	4 434 445	85 065	1 504 640	2 016 764	827 976
August	73 975 090	4 434 975	85 128	1 495 266	2 065 821	788 760
September ..	85 562 315	4 552 131	90 411	1 567 524	2 160 150	734 045
Oktober	85 737 474	4 792 009	92 859	1 673 763	2 237 421	787 966
November ..	86 606 533	4 639 302	78 387	1 552 784	2 233 259	774 871
Dezember ..	77 686 603	4 459 726	98 784	1 573 409	2 058 566	728 966
2011 Januar	77 919 097	4 257 642	92 817	1 454 322	2 012 943	697 560
Februar	83 022 735	4 321 855	80 351	1 454 460	2 074 915	712 128
März	96 117 984	4 898 026	85 967	1 647 111	2 318 494	846 455
April	83 117 892	4 519 426	96 675	1 556 201	2 096 067	770 483
Mai	90 458 632	4 551 858	87 542	1 577 591	2 034 156	852 568
Juni	85 771 682	4 661 719	95 298	1 653 176	2 053 273	859 972
Juli	83 248 292	4 226 959	77 335	1 514 905	1 867 550	767 169
August	82 560 095	4 572 005	86 618	1 628 085	2 021 021	836 280
September ..	91 679 356	4 899 229	101 320	1 686 670	2 280 358	830 882
Oktober	86 395 677	4 689 077	90 188	1 600 648	2 189 876	808 365
November ..	90 636 691	4 747 863	97 557	1 612 626	2 177 496	860 184
Dezember ..	80 057 947	4 469 233	103 679	1 525 023	2 078 238	762 292
2012 Januar	81 474 601	4 210 164	98 921	1 482 352	1 909 578	719 314
Februar	85 464 948	4 460 691	85 834	1 490 197	2 109 605	775 055
März	93 268 197	4 705 973	96 557	1 599 289	2 224 197	785 931
April	81 905 693	4 164 624	86 403	1 406 247	1 943 737	728 237
Mai	87 234 815	4 717 224	80 296	1 588 400	2 201 412	847 117
Juni	88 572 863	4 633 125	101 905	1 598 793	2 094 688	837 739
Juli	87 138 762	4 622 575	96 415	1 590 252	2 089 553	846 355
August	82 940 423	4 677 718	100 595	1 632 550	2 135 803	808 770
September ..	84 586 765	4 541 811	101 787	1 443 759	2 238 239	758 025
Oktober	92 697 542	5 230 129	111 382	1 711 150	2 566 517	841 080
November ..	88 173 864	4 869 449	83 887	1 536 144	2 406 813	842 605
Dezember ..	71 885 903	4 305 356	94 930	1 440 150	2 037 812	732 464
2013 Januar	83 211 767	4 451 090	82 601	1 528 697	2 104 226	735 565
Februar	82 110 244	4 158 445	65 374	1 394 737	1 981 822	716 512
März	88 582 727	4 561 222	81 059	1 515 177	2 210 898	754 088
April	88 663 291	4 295 940	67 224	1 470 783	2 011 431	746 502
Mai	83 611 766	4 485 510	89 305	1 519 305	2 131 160	745 740
Juni	86 026 369	4 387 765	80 893	1 464 016	2 069 204	773 652
Juli	86 708 252	4 473 750	79 350	1 540 809	2 096 577	757 014
August	80 811 922	4 407 153	81 211	1 464 209	2 136 267	725 465
September ..	88 856 048	4 565 346	93 143	1 483 959	2 235 697	752 547
Oktober	92 541 131	4 847 679	87 400	1 558 556	2 438 761	762 962
November ..	88 035 926	4 558 445	80 466	1 495 139	2 215 313	767 527
Dezember ..	75 349 012	4 286 028	88 536	1 420 984	2 103 371	673 136
2014 Januar	84 367 417	4 536 191	84 112	1 569 956	2 202 046	680 077
Februar	85 893 262	4 401 889	87 351	1 416 927	2 183 763	713 848

*) Außenhandelsindizes und Außenhandelsvolumen nach EGW können über Genesis-Online abgerufen werden
(Tabellen 51000-0057 jährlich, 51000-0058 monatlich bzw. Zeitreihen 51000BJ902 jährlich, 51000BM902 monatlich).

10.3 Monatliche Entwicklung des Volumens nach Warengruppen der Ernährungswirtschaft und der Gewerblichen Wirtschaft *)

10.3.1 Ausfuhr

Insgesamt

Gewerbliche Wirtschaft (EGW 5-8)	Rohstoffe (EGW 5)	Halbwaren (EGW 6)	Fertigwaren (EGW 7+8)	Vorerzeugnisse (EGW 7)	Enderzeugnisse (EGW 8)	Andere nicht aufgliederbare Warenverkehre (EGW 9)	Jahr, Monat
in 1 000 Euro							
75 889 536	904 241	4 969 638	70 015 657	9 908 715	60 106 942	1 254 255	2008 Januar
76 913 685	845 817	4 431 142	71 636 727	9 472 491	62 164 235	1 217 305	Februar
76 770 633	813 799	4 993 460	70 963 374	9 461 993	61 501 381	1 360 872	März
81 428 064	791 254	4 837 806	75 799 004	10 237 623	65 561 381	1 247 335	April
73 477 088	744 449	4 489 532	68 243 107	9 572 920	58 670 187	1 184 215	Mai
79 390 701	885 513	4 759 501	73 745 688	10 322 031	63 423 657	1 297 424	Juni
77 100 974	646 964	4 808 230	71 645 780	9 756 981	61 888 799	1 383 144	Juli
66 057 505	554 556	4 072 734	61 430 215	8 550 153	52 880 061	1 024 667	August
77 721 442	673 900	4 354 476	72 693 066	9 514 193	63 178 873	1 368 683	September
78 794 133	777 487	4 559 620	73 457 026	9 456 515	64 000 511	1 603 557	Oktober
67 397 396	678 927	4 167 491	62 550 978	7 705 030	54 845 948	1 316 242	November
56 789 613	600 571	3 875 446	52 313 596	6 147 286	46 166 310	1 234 267	Dezember
56 310 822	767 328	3 556 674	51 986 819	7 211 580	44 775 239	1 144 164	2009 Januar
56 828 287	664 725	3 739 864	52 423 698	7 166 523	45 257 175	1 178 348	Februar
62 339 005	643 051	4 310 830	57 385 124	7 692 363	49 692 761	1 282 368	März
57 732 593	675 235	4 284 028	52 773 330	7 588 027	45 185 304	1 334 739	April
54 875 522	624 194	3 948 830	50 302 499	7 634 440	42 668 059	1 146 334	Mai
61 224 157	590 065	4 251 278	56 382 814	8 266 454	48 116 360	1 259 010	Juni
63 018 121	672 704	4 341 473	58 003 944	8 804 966	49 198 978	1 428 471	Juli
53 759 622	596 875	3 936 983	49 225 764	7 841 474	41 384 289	1 230 977	August
64 899 609	734 308	4 159 878	60 005 422	8 658 557	51 346 865	1 501 537	September
65 934 418	676 891	4 326 556	60 930 971	8 906 209	52 024 762	1 451 099	Oktober
65 410 029	731 144	3 999 142	60 679 743	8 522 042	52 157 701	1 514 306	November
59 730 035	833 172	3 865 517	55 031 346	7 568 872	47 462 474	1 448 965	Dezember
61 058 185	851 870	3 734 201	56 472 114	8 676 480	47 795 634	1 127 950	2010 Januar
67 338 891	857 387	4 232 783	62 248 721	8 717 473	53 531 248	1 220 499	Februar
80 942 424	947 291	4 844 766	75 150 368	10 691 778	64 458 589	1 613 908	März
70 742 784	813 684	4 406 355	65 522 745	9 710 805	55 811 941	1 362 783	April
71 406 159	866 413	4 364 167	66 175 579	9 782 299	56 393 280	1 365 719	Mai
78 518 371	839 620	4 662 527	73 016 225	10 593 694	62 422 531	1 425 641	Juni
73 785 235	800 568	4 387 761	68 596 906	9 849 134	58 747 771	1 355 460	Juli
68 286 394	714 226	4 263 597	63 308 571	9 136 301	54 172 270	1 253 720	August
79 536 351	870 398	4 514 946	74 151 008	9 870 508	64 280 501	1 473 833	September
79 437 684	943 187	4 671 239	73 823 258	9 781 578	64 041 680	1 507 781	Oktober
80 594 697	1 011 236	4 685 030	74 898 431	9 713 061	65 185 370	1 372 533	November
72 011 400	995 423	4 466 702	66 549 275	8 383 100	58 166 175	1 215 478	Dezember
72 423 552	1 139 996	4 482 481	66 801 075	9 696 774	57 104 301	1 237 904	2011 Januar
77 343 202	1 071 769	4 429 632	71 841 800	10 059 349	61 782 451	1 357 678	Februar
89 772 280	1 218 184	5 145 939	83 408 157	10 996 413	72 411 744	1 447 677	März
77 130 450	964 512	4 142 836	72 023 102	9 809 279	62 213 823	1 468 016	April
84 529 936	996 028	4 572 068	78 961 840	10 590 507	68 371 333	1 376 838	Mai
79 719 619	991 303	4 459 045	74 269 271	10 086 002	64 183 269	1 390 345	Juni
77 712 164	943 965	4 382 163	72 386 036	9 680 355	62 705 682	1 309 169	Juli
76 762 839	847 956	4 554 725	71 360 158	9 897 770	61 462 389	1 225 251	August
85 178 705	984 397	5 115 527	79 078 782	10 106 686	68 972 096	1 601 421	September
80 285 648	1 146 233	4 445 671	74 693 744	9 198 787	65 494 957	1 420 953	Oktober
84 351 940	1 235 144	4 463 818	78 652 978	9 551 338	69 101 639	1 536 888	November
74 322 310	1 192 500	4 387 127	68 742 683	8 285 385	60 457 298	1 266 405	Dezember
76 168 428	1 164 746	3 888 337	71 115 344	9 907 725	61 207 618	1 096 009	2012 Januar
79 782 615	1 259 181	4 196 729	74 326 705	9 809 825	64 516 880	1 221 642	Februar
87 131 683	1 283 697	4 582 265	81 265 721	10 794 900	70 470 821	1 430 540	März
76 403 911	1 076 966	3 981 090	71 345 855	9 472 908	61 872 947	1 337 159	April
81 227 935	1 060 158	4 118 067	76 049 710	10 049 148	66 000 562	1 289 656	Mai
82 560 272	1 060 550	4 321 250	77 178 472	9 865 009	67 313 463	1 379 466	Juni
81 181 579	1 048 678	4 086 664	76 046 238	9 873 071	66 173 167	1 334 608	Juli
77 065 681	1 070 155	4 265 606	71 729 920	9 613 982	62 115 938	1 197 024	August
78 689 103	1 059 748	4 207 507	73 421 848	9 520 161	63 901 687	1 355 851	September
85 988 536	1 211 372	4 500 853	80 276 310	10 437 098	69 839 213	1 478 878	Oktober
81 843 590	1 143 673	3 984 740	76 715 177	9 618 377	67 096 800	1 460 826	November
66 463 567	1 113 434	3 919 138	61 430 995	7 617 219	53 813 776	1 116 980	Dezember
74 980 300	1 160 089	3 721 682	70 098 529	9 909 859	60 188 669	3 780 376	2013 Januar
74 193 203	1 205 932	3 750 583	69 236 688	9 389 698	59 846 990	3 758 596	Februar
79 895 330	1 312 492	3 969 818	74 613 020	9 763 213	64 849 806	4 126 174	März
80 361 701	1 210 100	3 781 739	75 369 861	9 871 462	65 498 400	4 005 650	April
75 095 043	1 141 349	3 677 573	70 276 121	9 915 856	60 360 265	4 031 214	Mai
77 650 150	1 042 207	3 754 163	72 853 780	9 717 639	63 136 141	3 988 453	Juni
78 075 486	986 419	3 812 446	73 276 621	9 933 004	63 343 616	4 159 016	Juli
71 172 376	1 090 188	3 526 800	66 555 387	8 965 423	57 589 965	5 232 393	August
80 221 423	1 066 181	3 738 719	75 416 522	9 507 863	65 908 659	4 069 279	September
83 394 505	1 297 465	4 175 415	77 921 625	10 341 684	67 579 940	4 298 947	Oktober
79 549 158	1 299 341	3 536 980	74 712 837	9 485 778	65 227 059	3 928 323	November
67 530 570	1 275 778	3 591 172	62 663 621	7 792 119	54 871 502	3 532 414	Dezember
76 203 199	1 374 843	3 932 425	70 895 931	10 214 250	60 681 682	3 628 027	2014 Januar
77 708 997	1 245 339	3 758 391	72 705 266	9 773 155	62 932 111	3 782 376	Februar

*) Außenhandelsindizes und Außenhandelsvolumen nach EGW können über Genesis-Online abgerufen werden
(Tabellen 51000-0057 jährlich, 51000-0058 monatlich bzw. Zeitreihen 51000BJ902 jährlich, 51000BM902 monatlich).

10.3 Monatliche Entwicklung des Volumens nach Warengruppen der Ernährungswirtschaft und der Gewerblichen Wirtschaft *)

10.3.2 Einfuhr

Insgesamt

Jahr, Monat	Insgesamt	Ernährungs- wirtschaft	Lebende Tiere	Nahrungsmittel tierischen Ursprungs	Nahrungsmittel pflanzlichen Ursprungs	Genussmittel	
	(EGW 1-9)	(EGW 1-4)	(EGW 1)	(EGW 2)	(EGW 3)	(EGW 4)	
in 1 000 Euro							
2008	Januar	65 695 211	5 219 959	117 307	1 355 995	3 131 608	615 048
	Februar	64 425 381	4 899 093	103 999	1 299 091	2 930 457	565 546
	März	64 502 554	4 957 848	85 525	1 337 099	3 003 463	531 762
	April	67 341 805	5 192 664	119 905	1 257 976	3 177 236	637 548
	Mai	63 732 070	5 222 734	87 612	1 442 364	3 098 892	593 866
	Juni	63 325 869	4 956 807	108 188	1 227 505	2 943 317	677 796
	Juli	67 130 795	5 055 539	97 690	1 317 476	3 002 003	638 369
	August	59 845 768	4 687 478	124 116	1 237 888	2 767 498	557 976
	September ..	66 252 670	4 959 172	99 411	1 327 537	2 871 926	660 298
	Oktober	67 794 947	5 249 321	104 629	1 399 109	3 011 365	734 218
	November ..	61 739 399	4 929 686	109 822	1 310 338	2 841 570	667 955
	Dezember ..	55 621 902	5 064 300	104 539	1 335 721	2 900 966	723 073
2009	Januar	55 834 533	5 159 980	137 075	1 371 796	2 949 384	701 726
	Februar	54 377 136	4 816 973	124 788	1 201 218	2 869 734	621 233
	März	57 878 066	5 361 872	120 110	1 290 237	3 212 478	739 047
	April	55 682 392	5 419 532	119 913	1 355 737	3 270 561	673 323
	Mai	51 225 420	4 976 081	146 557	1 258 241	2 960 598	610 684
	Juni	54 415 433	4 879 465	88 271	1 283 291	2 825 764	682 138
	Juli	55 784 904	5 068 380	119 743	1 255 067	2 960 111	733 459
	August	52 659 407	4 968 481	118 183	1 310 532	2 916 383	623 383
	September ..	61 122 162	5 150 168	106 654	1 401 094	2 897 866	744 555
	Oktober	62 141 491	5 200 378	110 986	1 438 434	2 915 425	735 534
	November ..	58 367 066	4 933 438	111 030	1 301 675	2 801 467	719 265
	Dezember ..	55 769 363	5 186 072	130 124	1 458 694	2 898 754	698 499
2010	Januar	59 323 600	4 967 559	118 137	1 313 715	2 813 085	722 622
	Februar	58 719 640	4 906 866	124 095	1 265 723	2 835 527	681 521
	März	72 115 051	5 666 205	107 832	1 523 375	3 241 820	793 177
	April	63 272 924	5 118 213	126 217	1 271 726	3 002 366	717 904
	Mai	65 847 119	5 357 473	126 901	1 412 382	3 067 232	750 957
	Juni	70 607 691	5 225 629	110 077	1 322 211	3 009 632	783 709
	Juli	66 308 516	5 201 279	119 247	1 267 507	3 001 586	812 939
	August	64 420 105	5 264 078	123 827	1 348 026	3 064 833	727 392
	September ..	68 246 887	5 288 877	107 517	1 399 418	2 988 204	793 738
	Oktober	70 670 300	5 482 224	134 564	1 435 098	3 109 589	802 973
	November ..	71 938 201	5 521 194	108 754	1 472 618	3 108 646	831 176
	Dezember ..	66 035 723	5 332 794	128 520	1 477 773	2 967 467	759 034
2011	Januar	66 762 875	5 287 083	108 947	1 370 619	3 035 912	771 604
	Februar	68 885 748	5 126 874	114 236	1 301 944	3 002 444	708 251
	März	76 074 773	5 748 935	116 213	1 492 716	3 294 138	845 868
	April	69 270 392	5 459 292	120 030	1 369 270	3 211 452	758 540
	Mai	73 982 361	5 640 291	117 521	1 404 665	3 302 113	815 993
	Juni	70 643 076	5 442 013	122 574	1 423 210	3 094 291	801 938
	Juli	70 539 267	5 074 364	114 227	1 291 344	2 866 749	802 044
	August	68 471 595	5 491 740	113 705	1 381 517	3 180 547	815 971
	September ..	72 562 070	5 454 773	119 811	1 379 524	3 121 548	833 889
	Oktober	71 590 604	5 538 966	111 955	1 470 635	3 122 476	833 899
	November ..	72 257 675	5 489 135	109 020	1 460 299	3 011 061	908 756
	Dezember ..	65 966 353	5 628 766	111 837	1 525 155	3 124 563	867 211
2012	Januar	65 822 705	5 175 585	107 701	1 265 995	3 072 036	729 853
	Februar	68 619 977	5 377 455	141 336	1 366 250	3 111 858	758 011
	März	72 904 691	5 779 061	120 521	1 458 169	3 379 188	821 183
	April	65 693 587	5 134 101	113 424	1 216 321	3 083 421	720 935
	Mai	69 908 429	5 665 536	134 939	1 386 828	3 365 823	777 946
	Juni	69 311 390	5 271 997	114 257	1 366 941	3 011 498	779 301
	Juli	67 963 620	5 346 928	115 720	1 365 923	3 012 294	852 990
	August	65 247 760	5 210 230	127 777	1 356 679	2 963 898	761 875
	September ..	66 111 347	5 131 994	110 475	1 303 090	2 985 645	732 784
	Oktober	74 041 950	5 876 569	128 749	1 595 956	3 272 509	879 355
	November ..	66 618 982	5 430 113	115 287	1 363 681	3 093 122	858 022
	Dezember ..	59 153 474	5 053 133	113 180	1 413 204	2 814 138	712 611
2013	Januar	67 362 025	5 015 851	129 273	1 305 676	2 807 127	773 775
	Februar	65 425 110	4 696 480	95 771	1 140 463	2 763 833	696 413
	März	67 630 191	4 991 878	115 250	1 259 413	2 913 949	703 266
	April	67 576 560	5 032 240	121 071	1 206 786	2 947 981	756 402
	Mai	68 765 111	5 208 185	101 451	1 220 323	3 131 546	754 865
	Juni	69 030 857	4 938 659	110 960	1 232 139	2 875 604	719 955
	Juli	70 315 076	5 034 366	92 567	1 182 017	2 945 887	813 895
	August	64 976 158	4 921 325	111 317	1 207 515	2 895 814	706 679
	September ..	67 835 169	5 195 465	115 982	1 289 036	3 044 023	746 425
	Oktober	73 648 954	5 545 792	116 661	1 419 691	3 188 474	820 965
	November ..	69 035 920	5 015 453	110 526	1 278 589	2 844 122	782 216
	Dezember ..	62 233 202	5 317 775	108 139	1 369 188	3 150 294	690 155
2014	Januar	68 892 353	5 239 466	131 820	1 302 478	3 094 081	711 088
	Februar	69 485 974	4 945 753	112 046	1 204 234	2 964 445	665 028

*) Außenhandelsindizes und Außenhandelsvolumen nach EGW können über Genesis-Online abgerufen werden
(Tabellen 51000-0057 jährlich, 51000-0058 monatlich bzw. Zeitreihen 51000BJ902 jährlich, 51000BM902 monatlich).

**10.3 Monatliche Entwicklung des Volumens nach Warengruppen der Ernährungswirtschaft
und der Gewerblichen Wirtschaft *)**

10.3.2 Einfuhr

Insgesamt

Gewerbliche Wirtschaft (EGW 5-8)	Rohstoffe (EGW 5)	Halbwaren (EGW 6)	Fertigwaren (EGW 7+8)	Vorerzeugnisse (EGW 7)	Enderzeugnisse (EGW 8)	Andere nicht aufgliederbare Warenverkehre (EGW 9)	Jahr, Monat
in 1 000 Euro							
58 898 536	8 034 953	5 524 338	45 339 244	6 839 301	38 499 943	1 576 716	2008 Januar
57 845 839	7 379 456	5 952 007	44 514 376	6 712 584	37 801 792	1 680 449	Februar
57 291 868	7 396 018	5 532 936	44 362 914	7 053 317	37 309 597	2 252 837	März
60 121 814	7 656 234	5 568 033	46 897 547	7 258 607	39 638 941	2 027 327	April
56 341 793	6 930 161	5 576 557	43 835 075	7 002 875	36 832 200	2 167 543	Mai
56 274 324	6 423 714	6 181 450	43 669 160	7 154 955	36 514 206	2 094 738	Juni
60 036 125	7 412 775	6 231 380	46 391 970	7 252 586	39 139 384	2 039 132	Juli
52 873 014	6 271 645	6 012 754	40 588 615	6 412 128	34 176 487	2 285 277	August
58 885 648	6 955 558	5 919 160	46 010 931	6 805 885	39 205 046	2 407 849	September
59 719 122	6 706 729	6 824 037	46 188 355	6 877 953	39 310 402	2 826 504	Oktober
54 077 774	7 235 566	5 369 573	41 472 635	5 886 526	35 586 109	2 731 940	November
48 257 455	7 148 141	5 080 924	36 028 390	4 726 772	31 301 618	2 300 147	Dezember
49 004 883	7 496 154	4 874 876	36 633 852	5 658 844	30 975 008	1 669 670	2009 Januar
47 908 880	6 371 138	5 419 693	36 118 049	5 397 764	30 720 285	1 651 283	Februar
50 823 201	6 471 583	5 623 758	38 727 860	5 818 065	32 909 796	1 692 993	März
48 519 073	6 040 800	5 259 695	37 218 578	5 337 751	31 880 828	1 743 787	April
44 620 528	6 336 446	4 535 843	33 748 239	5 314 069	28 434 170	1 628 812	Mai
47 691 580	5 939 152	5 129 500	36 622 928	5 678 018	30 944 909	1 844 389	Juni
48 801 589	6 146 483	5 042 708	37 612 398	6 035 044	31 577 354	1 914 934	Juli
45 821 445	6 832 331	4 902 993	34 086 120	5 253 970	28 832 150	1 869 481	August
54 061 152	7 560 787	5 164 594	41 335 771	6 120 220	35 215 551	1 910 842	September
54 470 939	6 794 430	5 555 701	42 120 808	6 415 068	35 705 740	2 470 174	Oktober
51 062 639	6 180 700	5 270 091	39 611 847	6 080 129	33 531 718	2 370 989	November
48 250 180	6 929 228	5 122 037	36 198 916	5 485 111	30 713 804	2 333 110	Dezember
52 544 067	6 584 146	5 498 187	40 461 734	6 082 716	34 379 017	1 811 973	2010 Januar
51 979 647	6 485 443	5 345 603	40 148 602	6 247 380	33 901 222	1 833 127	Februar
64 361 594	7 153 653	6 459 468	50 748 474	7 605 834	43 142 639	2 087 252	März
56 247 652	7 101 314	5 800 435	43 345 902	6 873 227	36 472 676	1 907 060	April
58 523 007	7 069 184	6 102 811	45 351 013	7 258 179	38 092 834	1 966 639	Mai
63 323 106	6 858 180	6 582 415	49 882 511	7 417 243	42 465 268	2 058 957	Juni
59 099 516	6 584 042	5 967 891	46 547 582	7 304 977	39 242 605	2 007 721	Juli
57 191 007	6 727 455	6 285 596	44 177 957	6 890 785	37 287 172	1 965 020	August
60 991 739	5 477 570	6 350 050	49 164 119	7 386 008	41 778 111	1 966 272	September
63 020 988	6 751 399	6 612 352	49 657 238	7 344 290	42 312 948	2 167 088	Oktober
64 474 282	7 026 850	6 261 236	51 186 195	7 305 016	43 881 179	1 942 726	November
58 541 711	7 032 722	5 773 409	45 735 580	6 474 619	39 260 962	2 161 218	Dezember
59 567 684	7 355 070	5 695 479	46 517 134	7 192 038	39 325 096	1 908 108	2011 Januar
61 857 519	7 298 737	5 872 105	48 686 677	7 508 492	41 178 185	1 901 354	Februar
68 121 347	6 963 282	6 539 487	54 618 579	8 470 996	46 147 582	2 204 491	März
61 722 234	7 203 459	6 302 824	48 215 951	7 806 132	40 409 819	2 088 866	April
66 172 473	6 277 367	6 526 887	53 368 219	8 057 385	45 310 834	2 169 596	Mai
62 980 361	5 874 445	6 236 716	50 869 199	7 932 937	42 936 262	2 220 702	Juni
63 298 544	7 407 445	6 442 160	49 448 940	7 664 661	41 784 279	2 166 359	Juli
60 884 965	6 119 837	6 557 870	48 207 259	7 111 652	41 095 607	2 094 889	August
64 883 492	6 504 136	6 131 073	52 248 283	7 438 131	44 810 152	2 223 805	September
63 604 377	7 026 671	5 777 850	50 799 855	7 294 996	43 504 859	2 447 262	Oktober
64 426 617	7 194 269	5 980 902	51 251 447	6 958 085	44 293 362	2 341 922	November
58 039 670	7 064 917	5 570 620	45 404 132	6 331 412	39 072 720	2 297 916	Dezember
58 602 478	7 010 271	4 689 546	46 902 661	7 273 053	39 629 608	2 044 641	2012 Januar
61 400 566	7 219 210	5 006 559	49 174 797	7 329 558	41 845 239	1 841 956	Februar
65 248 376	7 970 227	5 410 802	51 867 347	7 761 271	44 106 077	1 877 255	März
58 625 476	6 509 490	4 842 124	47 273 863	7 163 050	40 110 812	1 934 010	April
61 936 105	6 653 981	5 240 109	50 042 014	7 558 247	42 483 767	2 306 788	Mai
61 929 262	6 662 544	4 985 126	50 281 592	7 627 554	42 654 038	2 110 131	Juni
60 154 963	6 697 188	5 195 695	48 262 080	7 511 026	40 751 054	2 461 729	Juli
57 865 198	6 509 405	4 694 358	46 661 435	6 866 500	39 794 934	2 172 332	August
58 872 785	6 697 701	4 668 223	47 506 860	6 911 663	40 595 197	2 106 568	September
65 587 478	8 007 555	5 162 749	52 417 174	7 492 611	44 924 563	2 577 903	Oktober
58 922 515	6 471 316	4 639 755	47 811 443	6 609 209	41 202 234	2 266 354	November
51 732 221	7 868 161	3 959 808	39 904 251	5 447 840	34 456 411	2 368 120	Dezember
57 000 484	7 022 530	4 330 911	45 647 042	7 057 693	38 589 349	5 345 690	2013 Januar
55 573 786	7 250 578	4 276 300	44 046 909	6 487 855	37 559 054	5 154 843	Februar
56 547 271	6 644 726	4 468 151	45 434 394	6 742 194	38 692 200	6 091 041	März
57 113 858	6 611 124	4 332 655	46 170 078	7 161 179	39 008 900	5 430 462	April
57 702 349	6 738 936	4 449 374	46 514 038	6 971 544	39 542 494	5 854 577	Mai
58 460 973	7 209 016	4 526 592	46 725 364	6 945 803	39 779 561	5 631 226	Juni
59 890 708	7 032 672	4 547 453	48 310 583	7 430 767	40 879 816	5 390 002	Juli
55 158 407	7 546 559	4 262 089	43 349 760	6 599 918	36 749 842	4 896 426	August
57 249 476	6 387 048	4 120 838	46 741 591	6 929 700	39 811 891	5 390 228	September
62 468 727	7 211 034	4 594 893	50 662 800	7 473 494	43 189 306	5 634 435	Oktober
58 902 402	6 923 114	4 277 883	47 701 404	6 836 462	40 864 942	5 118 066	November
51 638 009	7 332 329	3 808 489	40 497 191	5 644 379	34 852 812	5 277 418	Dezember
58 295 027	7 600 937	4 085 938	46 608 153	7 630 755	38 977 398	5 357 860	2014 Januar
59 163 284	7 386 645	4 328 132	47 448 507	7 548 157	39 900 350	5 376 937	Februar

*) Außenhandelsindizes und Außenhandelsvolumen nach EGW können über Genesis-Online abgerufen werden
(Tabellen 51000-0057 jährlich, 51000-0058 monatlich bzw. Zeitreihen 51000BJ902 jährlich, 51000BM902 monatlich).

10.4 Index der tatsächlichen Werte (Jahr 2010 = 100) nach Warengruppen der Ernährungswirtschaft und der Gewerblichen Wirtschaft ^{*)}

10.4.1 Ausfuhr

Insgesamt

Jahr, Monat	Insgesamt (EGW 1-9)	Ernährungs- wirtschaft (EGW 1-4)	Lebende Tiere (EGW 1)	Nahrungsmittel tierischen Ursprungs (EGW 2)	Nahrungsmittel pflanzlichen Ursprungs (EGW 3)	Genussmittel (EGW 4)
2008 Januar	112,5	95,2	90,1	97,4	95,6	89,7
2008 Februar	113,1	92,4	75,0	90,4	94,8	91,8
2008 März	112,1	91,5	72,4	90,4	91,7	95,8
2008 April	119,8	99,5	85,5	93,6	103,0	103,4
2008 Mai	108,0	100,6	62,4	104,1	100,3	98,8
2008 Juni	118,0	102,7	87,3	101,5	100,0	115,3
2008 Juli	116,1	99,3	84,2	100,8	94,1	112,7
2008 August	101,4	97,6	81,3	100,7	95,8	98,2
2008 September ..	116,5	104,4	88,9	103,8	105,9	103,2
2008 Oktober	120,1	111,9	82,6	105,6	118,5	109,5
2008 November ..	103,0	95,3	83,9	88,4	100,0	98,1
2008 Dezember ..	90,4	93,4	83,8	97,2	93,9	85,1
2009 Januar	84,9	92,1	95,2	94,2	88,6	97,5
2009 Februar	85,4	88,6	86,1	84,5	93,7	83,1
2009 März	93,6	94,5	87,1	87,8	98,4	98,4
2009 April	86,2	91,6	101,1	89,4	94,2	87,6
2009 Mai	81,2	90,9	89,5	90,1	89,7	96,4
2009 Juni	89,3	92,6	86,9	89,0	94,3	96,1
2009 Juli	94,4	98,2	89,3	96,7	98,0	103,0
2009 August	80,2	91,8	106,3	92,8	90,0	92,8
2009 September ..	94,9	93,8	99,3	89,9	97,3	91,3
2009 Oktober	96,6	96,3	93,3	93,4	98,9	94,9
2009 November ..	96,7	92,4	92,4	89,1	93,5	96,3
2009 Dezember ..	90,4	93,0	94,4	96,1	92,1	88,9
2010 Januar	80,3	85,4	96,1	87,7	85,5	79,2
2010 Februar	88,4	89,0	79,7	86,2	92,7	85,6
2010 März	108,0	105,1	94,2	102,7	108,8	101,1
2010 April	94,9	93,9	94,7	94,2	93,0	96,0
2010 Mai	96,5	96,7	98,0	97,2	93,6	103,8
2010 Juni	107,9	101,8	111,2	104,5	97,4	107,1
2010 Juli	102,6	100,1	100,2	100,7	95,7	110,9
2010 August	94,2	100,5	96,8	100,3	99,1	105,0
2010 September ..	108,7	105,4	104,9	105,0	107,9	99,7
2010 Oktober	108,5	110,5	104,2	111,0	111,7	106,7
2010 November ..	110,5	108,0	96,1	104,1	111,6	107,0
2010 Dezember ..	102,5	104,5	125,8	107,1	104,0	98,3
2011 Januar	100,5	101,4	117,1	98,8	104,9	95,3
2011 Februar	107,1	104,6	96,5	100,0	110,6	98,4
2011 März	124,6	119,6	101,3	114,9	123,6	120,3
2011 April	107,1	111,3	123,9	110,9	111,7	109,7
2011 Mai	116,6	111,7	113,8	112,0	108,4	119,8
2011 Juni	111,2	114,3	117,6	118,3	107,7	123,9
2011 Juli	108,4	104,2	106,2	109,6	97,2	112,4
2011 August	108,0	112,2	119,1	117,0	105,7	119,6
2011 September ..	120,3	121,2	126,9	121,8	120,8	120,3
2011 Oktober	112,8	116,0	115,6	115,6	116,1	116,7
2011 November ..	119,2	118,2	132,7	117,7	115,8	123,9
2011 Dezember ..	107,4	110,9	151,5	110,8	110,1	108,9
2012 Januar	110,1	109,7	132,9	116,0	104,9	108,0
2012 Februar	116,5	116,4	111,3	117,0	116,2	116,5
2012 März	126,1	122,5	129,8	126,3	121,2	117,6
2012 April	111,4	109,2	119,2	111,3	107,5	108,5
2012 Mai	118,4	122,6	114,5	123,7	121,0	125,8
2012 Juni	120,7	120,5	138,2	122,5	116,7	125,0
2012 Juli	119,5	120,4	131,6	122,5	116,2	126,5
2012 August	115,5	124,5	147,5	128,1	121,8	122,3
2012 September ..	116,7	120,8	146,2	115,5	126,3	113,5
2012 Oktober	126,2	141,0	160,3	138,1	148,3	124,5
2012 November ..	119,6	130,2	119,2	124,4	137,7	122,5
2012 Dezember ..	100,6	115,1	136,7	116,4	116,6	106,0
2013 Januar	113,0	119,6	124,0	122,3	122,2	107,3
2013 Februar	113,3	111,7	95,1	110,7	115,2	105,7
2013 März	120,6	122,3	114,2	120,2	127,8	112,1
2013 April	120,3	116,3	90,6	118,4	117,8	111,1
2013 Mai	113,3	120,7	121,6	123,7	122,5	109,8
2013 Juni	118,4	118,4	108,5	119,1	120,2	113,3
2013 Juli	119,1	120,3	109,9	126,4	119,7	111,5
2013 August	108,6	118,9	109,5	123,3	121,0	106,0
2013 September ..	120,9	122,9	131,1	125,4	125,2	111,1
2013 Oktober	126,7	130,6	120,3	130,8	138,2	110,9
2013 November ..	120,7	120,3	110,8	123,1	123,5	107,2
2013 Dezember ..	104,5	114,0	124,5	118,2	117,1	96,3
2014 Januar	115,9	121,5	119,1	129,6	124,7	97,8
2014 Februar	118,2	117,5	113,7	115,8	124,7	101,5

^{*)} Außenhandelsindizes und Außenhandelsvolumen nach EGW können über Genesis-Online abgerufen werden
(Tabellen 51000-0057 jährlich, 51000-0058 monatlich bzw. Zeitreihen 51000BJ902 jährlich, 51000BM902 monatlich).

10.4 Index der tatsächlichen Werte (Jahr 2010 = 100) nach Warengruppen der Ernährungswirtschaft und der Gewerblichen Wirtschaft *)

10.4.1 Ausfuhr

Insgesamt

Gewerbliche Wirtschaft (EGW 5-8)	Rohstoffe (EGW 5)	Halbwaren (EGW 6)	Fertigwaren (EGW 7+8)	Vorzeugnisse (EGW 7)	Enderzeugnisse (EGW 8)	Andere nicht aufgliederbare Warenverkehre (EGW 9)	Jahr, Monat
114,1	107,4	117,2	114,0	130,2	111,4	89,0	2008 Januar
114,8	104,6	108,8	115,3	121,0	114,4	93,4	Februar
113,5	102,9	123,9	112,9	122,1	111,5	106,3	März
121,6	100,1	124,1	121,7	129,2	120,5	95,2	April
108,8	91,7	120,0	108,3	122,2	106,0	91,5	Mai
119,3	111,0	131,6	118,6	134,8	115,9	101,4	Juni
117,5	80,4	132,1	117,0	127,9	115,3	100,0	Juli
102,0	76,6	110,4	101,8	117,2	99,3	80,9	August
117,6	90,9	115,4	118,1	126,0	116,8	101,3	September
120,5	109,8	115,1	121,0	124,0	120,5	129,0	Oktober
103,4	91,9	96,0	104,1	99,9	104,8	107,0	November
90,1	86,6	79,4	90,9	79,1	92,8	95,4	Dezember
84,4	101,5	68,2	85,3	80,8	86,1	82,5	2009 Januar
85,2	79,7	70,6	86,3	82,1	87,0	81,5	Februar
93,5	75,0	79,6	94,7	89,2	95,7	91,5	März
85,9	72,3	78,0	86,6	88,7	86,2	83,5	April
80,7	66,0	73,1	81,5	80,4	81,6	74,7	Mai
89,2	61,0	83,5	89,9	86,3	90,5	85,4	Juni
94,2	68,6	83,0	95,3	90,9	96,0	93,5	Juli
79,3	55,9	77,0	79,8	78,8	80,0	84,8	August
94,8	72,2	80,2	96,1	90,6	97,0	106,6	September
96,4	66,7	85,9	97,5	92,8	98,3	107,4	Oktober
96,7	73,9	79,9	98,1	91,3	99,3	111,8	November
89,8	82,5	76,7	90,8	78,7	92,8	111,9	Dezember
79,9	90,3	76,6	79,9	85,2	79,1	84,3	2010 Januar
88,2	93,1	88,0	88,2	86,7	88,4	92,9	Februar
108,1	104,5	104,0	108,4	107,3	108,6	110,6	März
94,9	90,1	98,6	94,8	100,5	93,8	94,1	April
96,4	95,9	101,4	96,1	101,2	95,3	96,4	Mai
108,3	93,9	108,7	108,5	111,0	108,0	106,1	Juni
102,8	93,1	98,8	103,2	105,1	102,9	100,5	Juli
93,8	84,0	95,4	93,9	96,9	93,4	91,0	August
109,0	101,9	102,9	109,5	106,0	110,0	105,5	September
108,4	111,2	106,6	108,5	104,8	109,1	108,4	Oktober
110,7	121,3	111,2	110,5	105,2	111,4	109,4	November
102,4	124,0	109,6	101,7	90,2	103,5	100,8	Dezember
100,5	144,4	112,7	99,1	107,8	97,7	98,5	2011 Januar
107,3	138,9	112,9	106,5	113,0	105,5	101,3	Februar
125,1	156,4	134,5	124,0	124,8	123,9	118,1	März
106,9	125,2	108,9	106,5	111,5	105,7	104,1	April
117,0	131,5	123,2	116,4	121,4	115,6	112,2	Mai
111,1	131,6	115,5	110,6	115,5	109,8	106,2	Juni
108,8	127,6	116,7	108,0	109,8	107,7	99,2	Juli
107,9	114,1	123,1	106,8	110,0	106,3	101,0	August
120,3	133,9	141,4	118,7	115,5	119,2	118,6	September
112,8	157,6	119,7	111,7	106,0	112,7	105,4	Oktober
119,4	164,0	118,8	118,9	107,6	120,7	112,3	November
107,4	161,8	117,3	106,1	92,5	108,3	97,4	Dezember
110,3	161,2	143,0	107,8	112,8	107,0	98,8	2012 Januar
116,9	176,3	151,9	114,1	112,5	114,4	96,4	Februar
126,7	178,8	164,8	123,9	120,6	124,4	106,5	März
111,8	144,7	148,9	109,2	108,3	109,4	96,2	April
118,5	143,7	150,3	116,4	116,2	116,4	101,5	Mai
121,1	142,6	150,7	119,2	114,3	120,0	97,8	Juni
119,9	135,9	144,7	118,3	111,5	119,4	95,2	Juli
115,2	143,6	158,7	112,4	110,7	112,7	97,9	August
116,7	138,9	155,2	114,3	107,9	115,3	100,1	September
125,6	163,1	162,1	123,0	118,7	123,8	109,6	Oktober
119,3	157,3	143,1	117,5	108,0	119,0	102,8	November
100,0	155,3	143,7	96,8	84,5	98,8	84,7	Dezember
109,0	167,0	136,8	106,7	115,1	105,3	303,8	2013 Januar
109,9	169,0	136,5	107,7	104,6	108,2	297,0	Februar
116,9	185,6	142,2	114,6	109,2	115,5	310,8	März
117,0	169,6	132,4	115,5	110,6	116,3	306,4	April
109,5	158,1	129,5	107,8	108,8	107,6	290,0	Mai
114,8	144,2	132,5	113,5	107,6	114,5	309,2	Juni
115,6	133,4	134,7	114,3	109,1	115,2	302,0	Juli
105,2	146,4	127,3	103,4	98,4	104,3	255,0	August
117,6	145,5	132,1	116,4	103,3	118,6	290,3	September
123,0	175,9	140,7	121,4	112,8	122,8	309,4	Oktober
117,5	184,7	122,1	116,5	104,9	118,3	288,0	November
101,2	178,3	127,2	98,8	84,4	101,1	249,7	Dezember
112,3	190,4	132,0	110,2	110,7	110,1	292,1	2014 Januar
114,9	173,0	131,6	113,2	106,3	114,4	295,2	Februar

*) Außenhandelsindizes und Außenhandelsvolumen nach EGW können über Genesis-Online abgerufen werden
(Tabellen 51000-0057 jährlich, 51000-0058 monatlich bzw. Zeitreihen 51000BJ902 jährlich, 51000BM902 monatlich).

10.4 Index der tatsächlichen Werte (Jahr 2010 = 100) nach Warengruppen der Ernährungswirtschaft und der Gewerblichen Wirtschaft ^{*)}

10.4.2 Einfuhr

Insgesamt

Jahr, Monat	Insgesamt (EGW 1-9)	Ernährungs- wirtschaft (EGW 1-4)	Lebende Tiere (EGW 1)	Nahrungsmittel tierischen Ursprungs (EGW 2)	Nahrungsmittel pflanzlichen Ursprungs (EGW 3)	Genussmittel (EGW 4)
2008 Januar	105,2	100,6	83,2	99,5	101,1	104,2
2008 Februar	105,7	95,4	77,3	95,4	96,8	92,1
2008 März	104,8	97,9	66,8	98,7	100,2	91,4
2008 April	110,7	103,0	97,7	92,6	106,9	107,4
2008 Mai	103,8	103,0	73,4	104,5	105,0	96,3
2008 Juni	107,6	99,2	96,8	92,8	100,1	109,0
2008 Juli	114,2	102,0	87,4	100,0	102,4	107,0
2008 August	101,8	94,1	118,9	92,8	95,1	88,1
2008 September ..	112,8	99,8	93,9	100,6	97,4	110,3
2008 Oktober	114,6	104,5	95,0	105,6	100,5	122,1
2008 November ..	105,0	100,2	96,0	101,3	96,5	115,4
2008 Dezember ..	94,4	101,0	87,3	101,1	97,0	121,9
2009 Januar	88,3	98,1	116,6	98,7	97,2	97,8
2009 Februar	86,4	92,0	106,6	85,8	94,3	92,0
2009 März	92,4	101,4	104,8	92,3	104,4	105,9
2009 April	85,3	102,0	101,7	95,9	106,3	95,4
2009 Mai	79,1	93,4	129,3	88,4	95,6	87,5
2009 Juni	83,6	89,9	78,0	89,7	89,3	94,6
2009 Juli	86,3	93,3	108,2	87,0	93,1	103,8
2009 August	80,2	90,1	104,1	91,1	89,3	89,1
2009 September ..	93,2	93,5	89,3	95,1	89,9	106,1
2009 Oktober	94,2	93,5	85,2	99,4	89,7	100,0
2009 November ..	88,5	90,5	87,5	91,1	86,6	106,3
2009 Dezember ..	86,5	95,6	99,8	104,4	91,6	95,0
2010 Januar	83,0	89,5	95,9	90,7	89,6	85,8
2010 Februar	85,7	90,3	105,8	87,8	92,5	83,5
2010 März	104,4	105,7	91,9	107,7	107,3	97,7
2010 April	93,7	96,1	102,1	90,1	100,0	90,6
2010 Mai	99,8	100,7	108,0	101,5	101,9	93,8
2010 Juni	107,3	99,2	99,2	97,7	99,2	102,3
2010 Juli	103,1	98,7	101,5	92,6	99,4	106,7
2010 August	97,9	99,7	105,2	98,7	100,6	97,2
2010 September ..	104,8	101,7	85,3	104,0	99,1	110,4
2010 Oktober	107,7	105,8	106,2	106,5	104,1	111,2
2010 November ..	111,2	107,8	93,9	110,1	105,6	114,8
2010 Dezember ..	103,2	106,4	107,5	113,2	103,4	106,2
2011 Januar	105,2	106,6	87,8	100,5	108,4	113,5
2011 Februar	109,9	106,6	98,0	99,6	110,2	106,3
2011 März	120,8	119,9	103,9	115,9	120,1	129,0
2011 April	111,6	113,5	110,2	107,2	115,8	116,1
2011 Mai	117,4	117,2	109,7	109,3	118,8	125,9
2011 Juni	113,9	112,3	110,0	111,8	109,6	124,4
2011 Juli	113,8	105,4	103,7	101,4	102,4	124,7
2011 August	111,4	112,8	98,6	108,6	112,0	125,9
2011 September ..	117,8	112,2	108,2	109,3	109,4	128,8
2011 Oktober	118,4	114,8	96,0	117,6	110,7	128,7
2011 November ..	118,3	114,3	99,7	117,9	107,0	138,5
2011 Dezember ..	109,7	117,5	105,1	123,1	111,3	133,5
2012 Januar	112,2	111,0	100,4	105,5	112,1	118,5
2012 Februar	117,0	115,4	130,4	116,1	113,6	119,1
2012 März	125,9	124,9	119,1	122,7	124,1	133,2
2012 April	112,5	110,8	115,0	100,9	113,6	116,9
2012 Mai	119,1	122,5	131,5	115,1	124,9	124,4
2012 Juni	117,9	114,2	109,9	110,5	113,8	123,0
2012 Juli	117,7	114,8	106,1	110,6	112,3	134,2
2012 August	113,5	113,8	124,9	113,2	111,1	123,9
2012 September ..	115,2	113,0	116,1	109,4	113,0	118,9
2012 Oktober	127,5	129,1	133,5	135,3	124,0	137,3
2012 November ..	118,7	121,1	117,1	115,9	119,7	136,9
2012 Dezember ..	103,1	112,9	114,0	120,9	109,7	111,1
2013 Januar	116,0	110,1	129,8	108,1	108,5	116,8
2013 Februar	111,0	103,5	98,3	95,5	106,2	107,9
2013 März	117,1	110,3	117,6	105,9	112,3	109,0
2013 April	118,2	110,9	121,1	100,7	113,1	118,7
2013 Mai	115,9	114,9	96,4	103,9	120,9	113,9
2013 Juni	117,3	109,3	111,1	103,3	111,5	111,2
2013 Juli	119,2	110,3	92,2	100,5	112,7	121,5
2013 August	111,0	106,7	114,8	104,9	107,3	105,9
2013 September ..	115,1	111,7	120,5	109,5	112,1	112,8
2013 Oktober	125,6	118,8	118,3	121,4	117,2	120,5
2013 November ..	116,8	108,0	108,6	111,0	104,3	117,5
2013 Dezember ..	105,5	115,7	106,1	119,6	117,9	101,3
2014 Januar	117,0	114,3	129,4	112,4	117,9	101,1
2014 Februar	117,8	106,8	107,5	102,1	111,8	95,0

^{*)} Außenhandelsindizes und Außenhandelsvolumen nach EGW können über Genesis-Online abgerufen werden
(Tabellen 51000-0057 jährlich, 51000-0058 monatlich bzw. Zeitreihen 51000BJ902 jährlich, 51000BM902 monatlich).

10.4 Index der tatsächlichen Werte (Jahr 2010 = 100) nach Warengruppen der Ernährungswirtschaft und der Gewerblichen Wirtschaft *)

10.4.2 Einfuhr

Insgesamt

Gewerbliche Wirtschaft (EGW 5-8)	Rohstoffe (EGW 5)	Halbwaren (EGW 6)	Fertigwaren (EGW 7+8)	Vorerzeugnisse (EGW 7)	Enderzeugnisse (EGW 8)	Andere nicht aufgliederbare Warenverkehre (EGW 9)	Jahr, Monat
106,6	122,8	94,9	105,7	120,9	103,1	78,7	2008 Januar
107,4	116,9	102,5	106,5	121,1	104,0	84,7	Februar
106,0	117,2	95,9	105,6	123,3	102,5	90,4	März
111,8	128,4	98,6	111,0	129,3	107,9	100,7	April
103,6	118,4	101,7	101,5	124,4	97,5	112,4	Mai
108,2	118,8	114,5	105,6	132,6	101,0	111,3	Juni
115,6	141,1	120,7	110,8	132,7	107,1	107,6	Juli
102,2	125,3	115,1	96,9	118,8	93,1	109,9	August
113,7	131,1	111,9	111,2	129,7	108,0	120,9	September
114,5	121,3	123,8	112,2	126,7	109,7	141,4	Oktober
104,0	120,4	90,5	103,3	105,8	102,9	144,5	November
92,7	110,3	74,3	92,5	84,3	93,9	123,2	Dezember
87,6	99,3	65,2	88,9	87,4	89,2	80,7	2009 Januar
86,0	82,3	70,0	88,7	81,6	90,0	83,4	Februar
90,9	84,2	71,1	94,6	85,0	96,4	111,3	März
83,7	71,7	65,8	88,1	79,3	89,7	85,8	April
77,5	74,4	55,3	81,1	76,8	81,9	84,9	Mai
82,6	72,1	65,0	86,7	80,6	87,8	94,3	Juni
85,4	79,3	64,5	89,2	86,2	89,7	94,1	Juli
79,0	83,5	63,9	80,4	75,4	81,4	86,7	August
93,0	94,7	69,0	96,1	88,1	97,5	98,9	September
93,7	83,6	74,9	97,9	91,7	99,0	111,4	Oktober
87,3	75,9	71,5	91,2	84,7	92,3	117,2	November
85,0	89,4	72,1	86,1	78,4	87,4	105,7	Dezember
82,4	85,8	75,3	82,9	81,1	83,2	83,8	2010 Januar
85,1	87,6	80,0	85,4	83,9	85,7	91,0	Februar
104,2	96,8	99,7	105,9	102,8	106,5	107,6	März
93,5	100,0	94,2	92,5	94,7	92,1	92,9	April
99,7	105,9	106,4	98,0	103,0	97,1	97,7	Mai
108,0	102,1	114,1	108,1	105,5	108,6	106,7	Juni
103,6	102,0	98,8	104,5	106,0	104,2	100,6	Juli
97,9	102,9	101,6	96,7	99,2	96,2	93,2	August
105,1	84,7	107,0	107,8	107,5	107,8	104,2	September
107,9	104,8	109,7	108,1	109,9	107,8	107,9	Oktober
111,5	112,2	109,0	111,7	110,3	112,0	109,8	November
102,9	115,7	105,0	100,7	96,2	101,5	104,5	Dezember
105,6	127,5	105,9	102,3	109,3	101,0	92,4	2011 Januar
110,5	131,0	115,0	106,8	116,3	105,1	101,3	Februar
121,0	128,3	125,4	119,3	131,5	117,1	117,0	März
111,6	139,0	125,7	105,6	117,9	103,4	108,3	April
117,0	121,0	128,0	115,0	125,3	113,2	128,3	Mai
113,9	113,3	123,5	112,7	125,9	110,3	117,4	Juni
114,6	142,8	128,7	108,6	122,9	106,1	110,9	Juli
111,3	120,6	132,9	107,1	116,8	105,4	109,2	August
118,2	126,3	122,5	116,4	120,7	115,6	120,9	September
118,5	137,4	115,3	116,1	121,1	115,2	125,4	Oktober
118,2	143,1	118,0	114,6	111,1	115,2	129,5	November
108,5	142,6	108,3	103,5	102,1	103,8	122,3	Dezember
112,9	143,6	129,4	106,5	111,1	105,6	94,9	2012 Januar
117,7	150,5	142,8	110,1	115,0	109,2	101,2	Februar
126,6	170,7	151,8	117,3	125,7	115,8	106,5	März
112,6	139,5	133,8	106,2	113,2	105,0	113,7	April
118,6	140,9	144,8	112,4	118,4	111,3	122,9	Mai
117,9	135,7	142,9	112,5	118,4	111,5	128,6	Juni
117,6	130,2	150,1	112,1	117,0	111,2	128,6	Juli
113,2	131,6	130,6	108,5	108,6	108,5	121,3	August
114,9	140,5	126,7	109,8	115,5	108,8	128,3	September
126,9	168,2	148,9	118,4	116,9	118,6	140,8	Oktober
117,7	132,3	140,1	113,1	115,6	112,6	141,2	November
101,7	160,8	118,3	91,0	87,3	91,7	120,2	Dezember
110,6	142,4	129,2	103,9	109,6	102,9	286,3	2013 Januar
105,8	147,7	122,2	97,9	100,1	97,5	281,5	Februar
111,0	133,3	133,2	105,4	106,0	105,3	308,4	März
112,5	132,8	141,1	106,5	112,6	105,4	300,0	April
109,6	129,6	140,6	103,4	109,1	102,4	298,0	Mai
111,8	139,4	143,2	104,4	105,4	104,3	297,9	Juni
113,7	134,5	133,5	108,6	113,8	107,6	301,8	Juli
106,4	147,1	128,4	98,1	100,3	97,7	253,5	August
109,7	123,4	121,5	106,4	107,3	106,3	277,4	September
119,9	140,0	138,5	115,0	110,1	115,9	306,1	Oktober
111,9	132,1	132,4	106,7	105,3	107,0	281,6	November
99,3	139,8	108,4	92,3	83,4	93,9	256,9	Dezember
111,6	144,8	111,6	106,6	111,7	105,7	279,9	2014 Januar
112,9	140,0	126,5	107,5	111,1	106,8	286,8	Februar

*) Außenhandelsindizes und Außenhandelsvolumen nach EGW können über Genesis-Online abgerufen werden
(Tabellen 51000-0057 jährlich, 51000-0058 monatlich bzw. Zeitreihen 51000BJ902 jährlich, 51000BM902 monatlich).

10.5 Index des Volumens (Jahr 2010 = 100) nach Warengruppen der Ernährungswirtschaft und der Gewerblichen Wirtschaft *)

10.5.1 Ausfuhr

Insgesamt

Jahr, Monat	Insgesamt	Ernährungs- wirtschaft	Lebende Tiere	Nahrungsmittel tierischen Ursprungs	Nahrungsmittel pflanzlichen Ursprungs	Genussmittel
	(EGW 1-9)	(EGW 1-4)	(EGW 1)	(EGW 2)	(EGW 3)	(EGW 4)
2008 Januar	109,7	92,6	89,9	92,6	93,4	90,4
Februar	111,1	89,4	77,2	86,6	91,8	90,0
März	111,0	88,1	75,6	85,7	87,8	95,5
April	117,2	95,0	85,2	91,4	95,5	102,8
Mai	106,8	96,6	62,3	101,7	94,2	96,9
Juni	114,8	98,2	84,5	96,1	94,9	113,9
Juli	111,5	94,4	79,3	95,5	89,3	109,0
August	96,4	93,6	79,7	94,1	92,6	96,9
September	112,7	98,8	86,4	96,2	101,2	98,8
Oktober	115,2	106,7	79,5	100,1	112,4	107,5
November	98,5	92,8	80,1	85,3	97,4	97,1
Dezember	84,1	91,9	78,7	94,6	92,1	87,5
2009 Januar	82,1	92,0	91,2	96,6	86,8	97,2
Februar	82,9	88,5	80,9	88,0	90,4	85,1
März	90,5	95,6	81,8	93,3	96,8	98,7
April	84,5	93,1	99,4	95,3	93,8	86,2
Mai	80,5	93,5	85,4	94,9	90,3	100,8
Juni	89,0	94,8	83,3	94,0	95,1	96,9
Juli	92,2	101,3	84,7	101,4	100,5	105,2
August	79,0	95,9	108,1	98,5	93,6	95,7
September	94,6	97,2	97,5	94,4	100,9	92,7
Oktober	95,8	101,1	97,4	100,1	103,0	98,2
November	95,1	95,5	92,6	92,7	97,0	97,6
Dezember	87,6	96,5	94,9	99,5	95,8	92,8
2010 Januar	83,8	89,3	99,0	92,8	88,2	83,9
Februar	91,7	92,1	82,4	90,5	94,8	89,2
März	110,2	108,7	98,1	106,4	112,7	103,6
April	96,4	96,4	105,0	95,6	95,8	98,4
Mai	97,7	99,1	99,2	97,9	97,3	106,1
Juni	106,9	102,8	109,7	103,9	100,4	105,9
Juli	100,4	99,8	97,6	98,7	97,2	109,4
August	93,6	99,8	97,5	98,1	99,6	104,2
September	108,2	102,4	103,8	102,7	104,1	97,0
Oktober	108,2	107,8	106,4	109,7	107,8	104,1
November	109,2	104,4	90,0	101,8	107,5	102,4
Dezember	98,3	100,3	113,4	103,1	99,1	96,3
2011 Januar	98,8	95,8	106,8	95,4	97,0	92,3
Februar	105,2	97,2	92,4	95,3	100,0	94,1
März	121,5	110,2	98,7	108,0	111,7	112,0
April	105,3	101,7	111,2	102,0	101,0	101,9
Mai	114,3	102,4	100,5	103,4	98,0	112,7
Juni	108,4	104,9	109,2	108,4	98,9	113,7
Juli	105,5	95,1	89,5	99,3	90,0	101,4
August	104,7	102,9	99,5	106,8	97,4	110,5
September	116,2	110,2	116,2	110,6	109,9	109,8
Oktober	109,5	105,5	104,1	104,9	105,5	106,8
November	114,9	106,8	112,0	105,7	104,9	113,7
Dezember	101,5	100,6	119,1	99,9	100,2	100,8
2012 Januar	104,2	96,3	115,6	101,2	92,5	95,1
Februar	109,2	102,0	100,2	101,7	102,2	102,4
März	119,2	107,7	112,9	109,2	107,8	103,9
April	104,6	95,2	100,9	96,0	94,1	96,3
Mai	111,5	107,9	93,8	108,5	106,6	112,0
Juni	113,5	105,9	119,1	109,1	101,4	110,8
Juli	111,6	105,8	113,0	108,6	101,3	112,0
August	106,3	107,1	117,4	111,5	103,5	107,2
September	108,1	103,9	118,9	98,5	108,4	100,2
Oktober	118,9	119,7	130,1	116,8	124,2	111,5
November	112,6	111,3	97,9	104,9	116,4	111,4
Dezember	92,1	98,5	110,8	98,3	98,7	96,8
2013 Januar	106,7	102,0	96,9	104,4	102,3	97,2
Februar	105,7	95,3	76,8	95,2	96,3	94,7
März	113,7	104,5	94,8	103,4	107,5	99,7
April	113,7	98,5	78,6	100,4	97,8	98,7
Mai	107,5	102,8	104,5	103,7	103,6	98,6
Juni	110,7	100,6	94,7	99,9	100,6	102,3
Juli	111,4	102,6	93,2	105,2	102,0	100,2
August	104,0	101,0	94,9	100,0	103,9	95,9
September	114,3	104,6	108,7	101,3	108,7	99,5
Oktober	119,0	111,1	102,2	106,4	118,6	100,8
November	112,9	104,4	94,0	102,1	107,7	101,4
Dezember	96,7	98,2	103,4	97,0	102,2	89,0
2014 Januar	109,0	104,1	98,3	107,2	107,3	89,9
Februar	111,0	101,0	102,3	96,7	106,4	94,4

*) Außenhandelsindizes und Außenhandelsvolumen nach EGW können über Genesis-Online abgerufen werden (Tabellen 51000-0057 jährlich, 51000-0058 monatlich bzw. Zeitreihen 51000BJ902 jährlich, 51000BM902 monatlich).

10.5 Index des Volumens (Jahr 2010 = 100) nach Warengruppen der Ernährungswirtschaft und der Gewerblichen Wirtschaft *)

**10.5.1 Ausfuhr
Insgesamt**

Gewerbliche Wirtschaft (EGW 5-8)	Rohstoffe (EGW 5)	Halbwaren (EGW 6)	Fertigwaren (EGW 7+8)	Vorerzeugnisse (EGW 7)	Enderzeugnisse (EGW 8)	Andere nicht aufgliederbare Warenverkehre (EGW 9)	Jahr, Monat
111,1	107,2	116,3	110,8	112,8	110,5	92,2	2008 Januar
112,9	100,2	103,8	113,7	107,8	114,6	89,5	Februar
112,7	96,5	116,9	112,7	107,7	113,5	100,0	März
119,1	93,7	113,2	119,8	116,5	120,4	91,7	April
107,9	88,3	105,2	108,3	109,0	108,2	87,0	Mai
116,2	104,9	111,4	116,7	117,5	116,6	95,4	Juni
112,8	76,7	112,6	113,2	111,0	113,6	101,7	Juli
97,0	65,8	95,4	97,5	97,3	97,6	75,3	August
113,8	79,9	102,0	115,0	108,3	116,1	100,6	September
115,7	92,1	106,8	116,6	107,6	118,1	117,9	Oktober
98,9	80,4	97,6	99,3	87,7	101,1	96,8	November
83,4	71,1	90,9	83,1	70,0	85,2	90,7	Dezember
81,5	89,1	81,3	81,4	78,3	81,9	84,1	2009 Januar
82,4	77,1	85,3	82,3	77,8	83,0	86,6	Februar
90,0	74,7	98,3	89,7	83,5	90,7	94,3	März
83,7	78,4	97,8	82,8	82,4	82,9	98,1	April
79,6	72,5	90,0	79,0	82,9	78,4	84,3	Mai
88,5	68,5	96,9	88,2	89,8	88,0	92,5	Juni
91,3	78,1	98,9	91,0	95,6	90,2	105,0	Juli
77,7	69,4	89,8	77,0	85,1	75,6	90,5	August
94,1	85,3	94,8	94,2	94,0	94,3	110,4	September
95,2	78,6	98,6	95,2	96,7	95,0	106,7	Oktober
94,8	85,0	91,2	95,2	92,5	95,6	111,3	November
86,6	96,7	88,2	86,4	82,2	87,1	106,5	Dezember
83,5	97,1	84,4	83,2	90,7	82,0	82,9	2010 Januar
91,7	97,7	95,5	91,4	91,2	91,4	89,7	Februar
110,2	107,9	109,5	110,3	111,8	110,0	118,6	März
96,3	92,8	99,5	96,1	101,6	95,2	100,2	April
97,6	98,9	98,6	97,5	102,3	96,7	100,4	Mai
107,2	95,7	105,3	107,4	110,8	106,9	104,8	Juni
100,4	91,2	99,1	100,6	103,0	100,3	99,6	Juli
93,3	82,6	96,2	93,2	95,5	92,8	92,2	August
108,5	99,3	101,9	109,1	103,2	110,1	108,3	September
108,1	107,3	105,4	108,3	102,3	109,3	110,8	Oktober
109,7	115,4	105,7	109,8	101,6	111,2	100,9	November
98,3	113,4	100,8	98,0	87,7	99,6	89,3	Dezember
99,1	130,0	101,5	98,5	101,8	98,0	91,0	2011 Januar
105,8	122,2	100,2	105,9	105,6	106,0	99,8	Februar
122,4	138,9	116,4	122,6	115,5	123,8	106,4	März
105,5	110,1	94,1	106,2	103,0	106,7	107,9	April
115,3	113,5	103,5	116,0	111,2	116,8	101,2	Mai
108,7	113,0	100,9	109,1	105,9	109,7	102,2	Juni
106,3	107,9	99,2	106,7	101,7	107,6	96,2	Juli
105,1	96,9	103,1	105,3	103,9	105,5	90,1	August
116,5	112,3	115,8	116,6	106,1	118,3	117,7	September
109,8	130,7	100,7	110,2	96,6	112,4	104,4	Oktober
115,4	140,6	101,0	116,0	100,3	118,6	113,0	November
101,7	135,9	99,4	101,4	87,0	103,7	93,1	Dezember
105,1	132,7	100,7	105,0	104,1	105,1	80,6	2012 Januar
110,0	143,8	108,7	109,6	103,1	110,7	89,8	Februar
120,1	146,6	118,7	119,9	113,4	120,9	105,2	März
105,3	122,6	103,0	105,2	99,5	106,1	98,3	April
112,0	120,7	106,6	112,2	105,6	113,3	94,8	Mai
114,1	120,8	111,9	114,2	103,6	115,9	101,4	Juni
112,2	119,5	105,9	112,5	103,7	114,0	98,1	Juli
106,6	122,0	110,5	106,1	101,0	107,0	88,0	August
108,5	120,7	109,0	108,3	100,0	109,6	99,7	September
119,0	138,3	116,6	118,9	109,6	120,4	108,7	Oktober
112,8	130,3	103,3	113,1	101,0	115,1	107,4	November
91,9	126,8	101,5	90,9	80,0	92,6	82,1	Dezember
103,8	134,5	99,1	103,7	104,2	103,6	277,9	2013 Januar
103,1	139,6	99,8	102,8	98,7	103,5	276,3	Februar
110,6	151,7	105,7	110,4	102,6	111,7	303,3	März
111,3	140,3	100,7	111,5	103,8	112,7	294,4	April
104,3	132,2	97,9	104,3	104,2	104,3	296,3	Mai
107,8	120,7	100,0	108,1	102,2	109,1	293,2	Juni
108,3	114,5	101,5	108,6	104,4	109,2	305,7	Juli
98,8	126,0	94,0	98,7	94,2	99,5	384,6	August
111,4	123,7	99,5	111,9	99,9	113,9	299,1	September
115,8	150,1	111,2	115,6	108,7	116,8	316,0	Oktober
110,1	152,8	94,2	110,5	99,7	112,2	288,8	November
93,5	147,9	95,6	92,7	81,9	94,4	259,6	Dezember
106,3	159,3	104,9	105,6	107,4	105,4	266,7	2014 Januar
108,5	144,1	100,2	108,5	102,7	109,4	278,0	Februar

*) Außenhandelsindizes und Außenhandelsvolumen nach EGW können über Genesis-Online abgerufen werden
(Tabellen 51000-0057 jährlich, 51000-0058 monatlich bzw. Zeitreihen 51000BJ902 jährlich, 51000BM902 monatlich).

10.5 Index des Volumens (Jahr 2010 = 100) nach Warengruppen der Ernährungswirtschaft und der Gewerblichen Wirtschaft *)

10.5.2 Einfuhr

Insgesamt

Jahr, Monat	Insgesamt	Ernährungs- wirtschaft	Lebende Tiere	Nahrungsmittel tierischen Ursprungs	Nahrungsmittel pflanzlichen Ursprungs	Genussmittel
	(EGW 1-9)	(EGW 1-4)	(EGW 1)	(EGW 2)	(EGW 3)	(EGW 4)
2008 Januar	104,3	101,6	98,1	99,9	103,9	95,1
2008 Februar	102,5	95,2	87,2	95,7	97,3	86,2
2008 März	102,4	96,3	71,7	98,5	99,7	80,9
2008 April	106,9	100,9	100,3	92,7	105,4	97,2
2008 Mai	101,2	101,5	73,5	106,3	102,9	90,3
2008 Juni	100,7	96,4	90,7	90,6	97,7	103,1
2008 Juli	106,6	98,3	81,7	97,1	99,8	97,1
2008 August	95,1	91,3	103,8	91,3	92,2	85,1
2008 September	105,2	96,4	83,4	97,7	95,5	100,5
2008 Oktober	107,8	102,0	87,5	103,0	100,0	111,6
2008 November	98,1	95,8	91,8	96,4	94,4	101,8
2008 Dezember	88,4	98,5	87,4	98,3	96,4	110,4
2009 Januar	87,8	99,2	114,6	100,9	97,9	98,6
2009 Februar	85,4	92,6	104,6	88,4	95,3	87,1
2009 März	91,0	103,1	100,4	95,0	106,7	103,6
2009 April	87,4	104,2	100,2	99,9	108,6	94,4
2009 Mai	80,5	95,7	122,5	92,8	98,4	85,5
2009 Juni	85,5	93,8	74,0	94,4	93,9	95,9
2009 Juli	87,5	97,5	100,1	92,4	98,4	102,9
2009 August	82,6	95,6	99,0	96,4	97,0	87,6
2009 September	95,9	99,0	89,4	103,1	96,3	104,4
2009 Oktober	97,6	99,9	92,7	105,8	96,8	103,1
2009 November	91,7	94,8	93,0	95,7	93,1	100,6
2009 Dezember	87,6	99,6	109,0	107,3	96,3	97,7
2010 Januar	89,4	94,3	99,0	95,6	93,4	94,6
2010 Februar	88,6	93,1	103,7	92,2	94,1	89,2
2010 März	108,6	107,5	90,1	110,8	107,6	103,9
2010 April	95,3	97,1	105,5	92,6	99,7	94,1
2010 Mai	99,2	101,7	106,0	102,8	101,9	98,3
2010 Juni	106,4	99,2	92,3	96,2	99,9	102,6
2010 Juli	100,0	98,8	100,2	92,3	99,8	106,4
2010 August	97,1	100,0	103,5	98,1	101,9	95,3
2010 September	102,9	100,4	90,1	101,8	99,2	103,9
2010 Oktober	106,5	104,0	113,0	104,4	103,3	105,1
2010 November	108,5	104,8	90,9	107,1	103,2	108,8
2010 Dezember	99,6	101,2	107,5	107,5	98,5	99,4
2011 Januar	101,2	100,3	91,0	99,7	100,8	101,0
2011 Februar	104,5	97,3	95,5	94,7	99,7	92,7
2011 März	115,2	109,1	97,1	108,7	109,3	110,8
2011 April	104,9	103,6	100,3	99,7	106,6	99,3
2011 Mai	112,0	107,0	98,2	102,2	109,6	106,8
2011 Juni	107,0	103,3	102,4	103,6	102,9	105,0
2011 Juli	107,0	96,5	95,4	94,2	95,3	105,3
2011 August	103,7	104,3	96,1	100,5	105,7	106,8
2011 September	110,0	103,6	100,1	100,4	103,7	109,2
2011 Oktober	108,6	105,1	93,6	107,0	103,7	109,2
2011 November	109,5	104,2	91,1	106,2	100,0	119,0
2011 Dezember	100,0	106,8	93,4	111,0	103,7	113,5
2012 Januar	101,7	99,4	90,0	94,4	102,3	98,2
2012 Februar	105,9	103,3	118,1	101,9	103,7	102,0
2012 März	112,6	111,0	100,9	108,7	112,6	110,5
2012 April	101,3	98,6	94,9	90,6	102,7	97,0
2012 Mai	108,1	108,9	112,9	103,6	112,2	104,7
2012 Juni	107,1	101,3	95,6	101,9	100,3	104,8
2012 Juli	105,0	102,8	96,7	101,8	100,5	114,8
2012 August	100,8	100,2	106,8	101,1	98,9	102,5
2012 September	102,1	98,6	92,3	97,1	99,6	98,6
2012 Oktober	114,4	112,9	107,6	118,9	109,1	118,3
2012 November	102,9	104,3	96,3	101,6	103,1	115,4
2012 Dezember	91,5	97,1	94,6	105,3	93,9	95,9
2013 Januar	104,8	96,5	108,0	97,3	93,8	104,1
2013 Februar	101,8	90,4	80,0	85,0	92,4	93,7
2013 März	105,3	96,0	96,3	93,9	97,4	94,6
2013 April	105,3	96,9	101,2	90,1	98,5	101,8
2013 Mai	107,0	100,3	84,8	91,2	104,6	101,6
2013 Juni	107,7	95,1	92,8	91,9	96,1	96,9
2013 Juli	109,3	97,1	77,7	88,1	98,7	109,8
2013 August	101,2	94,8	93,3	90,0	97,0	95,1
2013 September	105,7	100,0	96,9	96,1	101,8	100,4
2013 Oktober	114,4	106,7	97,8	105,8	106,6	110,5
2013 November	107,5	96,5	92,4	95,3	95,1	105,2
2013 Dezember	96,8	102,3	90,6	102,0	105,3	92,8
2014 Januar	107,8	100,9	110,3	97,1	103,5	95,7
2014 Februar	108,7	95,2	93,8	89,7	99,2	89,5

*) Außenhandelsindizes und Außenhandelsvolumen nach EGW können über Genesis-Online abgerufen werden
(Tabellen 51000-0057 jährlich, 51000-0058 monatlich bzw. Zeitreihen 51000BJ902 jährlich, 51000BM902 monatlich).

10.5 Index des Volumens (Jahr 2010 = 100) nach Warengruppen der Ernährungswirtschaft und der Gewerblichen Wirtschaft *)

10.5.2 Einfuhr
Insgesamt

Gewerbliche Wirtschaft (EGW 5-8)	Rohstoffe (EGW 5)	Halbwaren (EGW 6)	Fertigwaren (EGW 7+8)	Vorerzeugnisse (EGW 7)	Enderzeugnisse (EGW 8)	Andere nicht aufgliederbare Warenverkehre (EGW 9)	Jahr, Monat
105,5	119,1	92,7	105,1	108,5	104,5	79,5	2008 Januar
103,8	109,4	100,0	103,5	106,4	102,9	84,7	Februar
102,6	109,6	92,6	102,9	111,8	101,4	113,6	März
107,6	113,5	92,8	108,8	115,1	107,7	102,2	April
100,9	102,7	93,0	101,7	111,1	100,1	109,3	Mai
101,0	95,2	102,9	101,6	113,5	99,6	105,6	Juni
107,5	109,9	103,7	107,6	115,0	106,4	102,8	Juli
94,8	93,0	100,9	94,2	102,0	92,9	115,2	August
105,5	103,1	99,0	106,7	107,9	106,5	121,4	September
107,1	99,4	114,3	107,4	109,1	107,1	142,5	Oktober
96,8	107,3	89,9	96,2	93,4	96,7	137,7	November
86,5	106,5	85,1	83,6	75,1	85,0	116,0	Dezember
86,9	110,9	81,0	83,9	84,1	83,9	84,2	2009 Januar
84,8	94,2	89,7	82,6	80,2	83,1	83,2	Februar
90,1	95,7	92,8	88,8	86,5	89,2	85,3	März
85,8	89,4	87,1	85,1	79,3	86,2	87,9	April
79,0	93,7	74,9	77,3	78,9	77,0	82,1	Mai
84,5	87,9	84,6	84,0	84,3	83,9	93,0	Juni
86,3	90,9	83,1	86,0	89,6	85,4	96,5	Juli
81,0	101,1	80,9	78,0	78,0	78,0	94,2	August
95,6	111,9	85,3	94,5	90,9	95,2	96,3	September
96,5	100,6	91,6	96,5	95,3	96,8	124,5	Oktober
90,4	91,5	87,7	90,6	90,3	90,6	119,5	November
85,5	102,5	84,5	83,0	81,5	83,2	117,6	Dezember
88,9	97,1	90,5	87,5	87,1	87,6	91,3	2010 Januar
88,1	95,6	87,9	87,0	89,4	86,6	92,4	Februar
108,8	105,5	106,2	109,7	108,9	109,8	105,2	März
95,1	104,7	95,4	93,7	98,4	92,8	96,1	April
99,0	104,2	100,4	98,1	103,9	97,0	99,1	Mai
107,1	101,1	108,2	107,9	106,1	108,2	103,8	Juni
100,0	97,1	98,2	100,7	104,6	100,1	101,2	Juli
96,8	99,2	103,4	95,6	98,6	95,0	99,1	August
103,2	80,8	104,4	106,4	105,7	106,5	99,1	September
106,7	99,5	108,7	107,4	105,1	107,8	109,2	Oktober
109,1	103,6	103,0	110,8	104,5	111,9	97,9	November
99,2	103,7	94,9	99,0	92,7	100,2	109,0	Dezember
101,5	108,4	94,1	101,4	103,0	101,2	96,2	2011 Januar
105,4	107,7	96,9	106,2	107,5	106,0	95,9	Februar
115,8	102,6	107,9	118,8	121,3	118,4	111,1	März
105,0	106,3	104,0	105,0	111,7	103,8	105,3	April
112,6	92,6	107,7	116,1	115,3	116,3	109,4	Mai
107,1	86,6	102,9	110,7	113,6	110,2	112,0	Juni
107,8	109,2	107,7	107,6	109,7	107,3	109,2	Juli
103,6	90,2	108,2	105,0	101,8	105,5	105,6	August
110,5	95,9	101,2	113,9	106,5	115,3	112,1	September
108,4	103,6	96,7	110,6	104,4	111,7	123,4	Oktober
109,7	106,1	99,4	111,6	99,6	113,7	118,1	November
98,9	104,1	92,0	99,0	90,7	100,6	115,8	Dezember
101,8	103,3	93,0	102,6	104,1	102,3	103,1	2012 Januar
106,6	106,4	98,5	107,5	105,0	108,0	92,9	Februar
113,4	117,5	106,4	113,5	111,1	114,0	94,6	März
101,7	96,0	95,2	103,3	102,6	103,4	97,5	April
107,8	98,1	103,2	109,7	108,2	110,0	116,3	Mai
107,7	98,2	98,9	110,1	109,2	110,2	106,4	Juni
104,5	98,7	102,2	105,7	107,6	105,3	124,1	Juli
100,6	96,0	92,3	102,2	98,3	102,9	109,5	August
102,3	98,7	91,8	104,0	98,9	104,9	106,2	September
114,0	118,0	101,8	114,8	107,3	116,2	130,0	Oktober
102,4	95,4	91,4	104,7	94,7	106,5	114,3	November
90,0	116,0	78,0	87,5	78,0	89,2	119,4	Dezember
99,9	103,9	92,0	100,1	101,1	99,9	269,5	2013 Januar
97,4	107,3	89,2	96,8	93,0	97,5	259,9	Februar
99,1	98,3	93,3	99,8	96,6	100,4	307,1	März
100,2	97,7	90,6	101,6	102,6	101,4	273,8	April
101,1	99,6	92,8	102,1	99,9	102,5	295,1	Mai
102,7	106,6	96,9	102,7	99,6	103,2	283,9	Juni
104,8	104,0	95,2	105,9	106,5	105,8	271,7	Juli
96,7	111,6	89,8	95,2	94,6	95,3	246,8	August
100,4	94,5	86,2	102,8	99,3	103,5	271,7	September
109,3	106,6	95,9	111,1	107,1	111,8	284,0	Oktober
103,2	102,4	89,3	104,8	98,0	106,1	258,0	November
90,5	108,4	79,6	88,9	80,9	90,4	266,0	Dezember
102,8	112,4	87,1	102,9	109,4	101,8	270,1	2014 Januar
104,3	109,2	92,1	104,8	108,2	104,2	271,1	Februar

*) Außenhandelsindizes und Außenhandelsvolumen nach EGW können über Genesis-Online abgerufen werden
(Tabellen 51000-0057 jährlich, 51000-0058 monatlich bzw. Zeitreihen 51000BJ902 jährlich, 51000BM902 monatlich).

10.6 Index der Durchschnittswerte (Jahr 2010 = 100) nach Warengruppen der Ernährungswirtschaft und der Gewerblichen Wirtschaft *)

10.6.1 Ausfuhr

Insgesamt

Jahr, Monat	Insgesamt	Ernährungs- wirtschaft	Lebende Tiere	Nahrungsmittel tierischen Ursprungs	Nahrungsmittel pflanzlichen Ursprungs	Genussmittel
	(EGW 1-9)	(EGW 1-4)	(EGW 1)	(EGW 2)	(EGW 3)	(EGW 4)
2008 Januar	102,6	102,8	100,2	105,2	102,3	99,2
2008 Februar	101,8	103,4	97,2	104,4	103,3	102,0
2008 März	100,9	103,9	95,9	105,4	104,4	100,2
2008 April	102,2	104,7	100,3	102,5	107,9	100,6
2008 Mai	101,1	104,2	100,1	102,4	106,5	102,0
2008 Juni	102,8	104,6	103,2	105,6	105,4	101,2
2008 Juli	104,2	105,1	106,1	105,5	105,5	103,4
2008 August	105,2	104,3	102,1	107,0	103,4	101,3
2008 September	103,4	105,7	102,8	107,9	104,6	104,5
2008 Oktober	104,3	104,8	104,0	105,5	105,4	101,9
2008 November	104,5	102,7	104,8	103,7	102,6	101,0
2008 Dezember	107,5	101,6	106,5	102,8	102,0	97,3
2009 Januar	103,3	100,2	104,4	97,5	102,1	100,3
2009 Februar	103,0	100,1	106,5	96,0	103,6	97,6
2009 März	103,4	98,9	106,5	94,1	101,6	99,7
2009 April	101,9	98,3	101,6	93,8	100,5	101,7
2009 Mai	100,8	97,2	104,8	94,9	99,4	95,6
2009 Juni	100,4	97,7	104,3	94,6	99,1	99,1
2009 Juli	102,4	97,0	105,4	95,3	97,5	97,9
2009 August	101,5	95,7	98,4	94,2	96,2	97,0
2009 September	100,3	96,5	101,8	95,2	96,4	98,5
2009 Oktober	100,9	95,2	95,8	93,3	96,0	96,6
2009 November	101,6	96,8	99,8	96,2	96,4	98,7
2009 Dezember	103,2	96,4	99,5	96,6	96,2	95,8
2010 Januar	95,8	95,7	97,1	94,5	96,9	94,4
2010 Februar	96,3	96,6	96,7	95,3	97,8	96,0
2010 März	97,9	96,7	96,0	96,5	96,5	97,6
2010 April	98,4	97,5	90,2	98,5	97,0	97,5
2010 Mai	98,7	97,6	98,8	99,3	96,2	97,8
2010 Juni	101,0	99,1	101,4	100,6	97,0	101,1
2010 Juli	102,2	100,3	102,7	102,1	98,4	101,3
2010 August	100,6	100,7	99,2	102,3	99,5	100,8
2010 September	100,5	102,9	101,0	102,2	103,6	102,7
2010 Oktober	100,3	102,5	97,9	101,2	103,7	102,4
2010 November	101,2	103,4	106,8	102,3	103,8	104,4
2010 Dezember	104,3	104,2	110,9	103,8	104,9	102,0
2011 Januar	101,8	105,8	109,7	103,6	108,2	103,2
2011 Februar	101,8	107,6	104,4	104,9	110,6	104,5
2011 März	102,6	108,5	102,7	106,4	110,7	107,4
2011 April	101,6	109,5	111,4	108,7	110,6	107,7
2011 Mai	102,1	109,1	113,2	108,3	110,6	106,3
2011 Juni	102,6	109,0	107,7	109,2	108,9	109,0
2011 Juli	102,7	109,5	118,7	110,4	108,0	110,8
2011 August	103,2	109,1	119,6	109,6	108,6	108,2
2011 September	103,5	109,9	109,1	110,1	109,9	109,5
2011 Oktober	103,0	110,0	111,0	110,2	110,0	109,3
2011 November	103,8	110,6	118,6	111,4	110,4	108,9
2011 Dezember	105,9	110,3	127,2	110,9	109,8	108,0
2012 Januar	105,7	113,9	115,0	114,6	113,4	113,6
2012 Februar	106,7	114,1	111,1	115,0	113,7	113,7
2012 März	105,8	113,8	114,9	115,7	112,5	113,2
2012 April	106,5	114,6	118,2	115,9	114,3	112,7
2012 Mai	106,2	113,6	122,1	114,1	113,5	112,3
2012 Juni	106,4	113,7	116,1	112,2	115,2	112,8
2012 Juli	107,0	113,8	116,5	112,8	114,7	112,9
2012 August	108,6	116,3	125,7	115,0	117,7	114,0
2012 September	108,0	116,4	123,0	117,2	116,6	113,2
2012 Oktober	106,2	117,8	123,3	118,2	119,4	111,7
2012 November	106,2	117,0	121,8	118,6	118,2	110,0
2012 Dezember	109,3	116,9	123,4	118,5	118,2	109,5
2013 Januar	105,8	117,3	128,1	117,1	119,4	110,3
2013 Februar	107,2	117,2	123,9	116,3	119,6	111,6
2013 März	106,1	117,0	120,5	116,3	118,9	112,5
2013 April	105,7	118,1	115,2	117,8	120,4	112,6
2013 Mai	105,3	117,4	116,3	119,3	118,2	111,3
2013 Juni	107,0	117,8	114,6	119,2	119,5	110,8
2013 Juli	106,9	117,3	118,0	120,2	117,4	111,4
2013 August	104,5	117,7	115,3	123,4	116,4	110,5
2013 September	105,8	117,5	120,7	123,8	115,1	111,7
2013 Oktober	106,5	117,6	117,7	122,9	116,5	110,0
2013 November	106,9	115,1	117,9	120,6	114,6	105,6
2013 Dezember	108,1	116,1	120,4	121,9	114,5	108,3
2014 Januar	106,4	116,8	121,1	120,9	116,2	108,8
2014 Februar	106,5	116,3	111,1	119,7	117,2	107,6

*) Außenhandelsindizes und Außenhandelsvolumen nach EGW können über Genesis-Online abgerufen werden (Tabellen 51000-0057 jährlich, 51000-0058 monatlich bzw. Zeitreihen 51000BJ902 jährlich, 51000BM902 monatlich).

10.6 Index der Durchschnittswerte (Jahr 2010 = 100) nach Warengruppen der Ernährungswirtschaft und der Gewerblichen Wirtschaft *)

10.6.1 Ausfuhr

Insgesamt

Gewerbliche Wirtschaft (EGW 5-8)	Rohstoffe (EGW 5)	Halbwaren (EGW 6)	Fertigwaren (EGW 7+8)	Vorerzeugnisse (EGW 7)	Enderzeugnisse (EGW 8)	Andere nicht aufgliederbare Warenverkehre (EGW 9)	Jahr, Monat
102,7	100,1	100,8	102,9	115,4	100,8	96,5	2008 Januar
101,7	104,4	104,9	101,5	112,2	99,8	104,4	Februar
100,7	106,7	106,0	100,3	113,4	98,2	106,2	März
102,1	106,8	109,6	101,5	110,9	100,1	103,9	April
100,8	103,9	114,1	99,9	112,2	97,9	105,1	Mai
102,6	105,8	118,1	101,6	114,7	99,5	106,3	Juni
104,2	104,8	117,3	103,3	115,2	101,5	98,4	Juli
105,2	116,4	115,8	104,4	120,4	101,8	107,5	August
103,3	113,8	113,2	102,7	116,3	100,6	100,7	September
104,1	119,2	107,8	103,7	115,3	102,0	109,5	Oktober
104,5	114,3	98,4	104,8	113,8	103,6	110,6	November
108,0	121,7	87,3	109,4	113,1	108,9	105,1	Dezember
103,7	113,9	83,9	104,9	103,2	105,1	98,1	2009 Januar
103,4	103,4	82,7	104,9	105,5	104,8	94,1	Februar
103,9	100,4	81,0	105,6	106,8	105,5	97,1	März
102,6	92,2	79,7	104,6	107,7	104,1	85,1	April
101,4	91,0	81,2	103,1	97,0	104,2	88,7	Mai
100,7	89,1	86,2	101,9	96,2	102,9	92,3	Juni
103,1	87,8	83,9	104,7	95,1	106,4	89,1	Juli
102,1	80,5	85,7	103,7	92,6	105,8	93,7	August
100,7	84,7	84,6	102,0	96,4	102,9	96,6	September
101,2	85,0	87,1	102,4	96,0	103,5	100,7	Oktober
102,0	87,0	87,6	103,1	98,7	103,8	100,4	November
103,6	85,3	87,0	105,1	95,7	106,5	105,1	Dezember
95,7	93,0	90,8	96,1	93,8	96,5	101,7	2010 Januar
96,2	95,2	92,1	96,5	95,1	96,7	103,5	Februar
98,1	96,8	95,0	98,3	96,0	98,7	93,2	März
98,6	97,1	99,1	98,6	99,0	98,5	94,0	April
98,9	96,9	102,8	98,6	98,9	98,6	96,0	Mai
101,1	98,2	103,2	101,0	100,2	101,1	101,2	Juni
102,4	102,1	99,7	102,6	102,1	102,6	100,9	Juli
100,6	101,7	99,1	100,7	101,4	100,6	98,8	August
100,4	102,7	101,0	100,3	102,7	100,0	97,4	September
100,2	103,6	101,1	100,1	102,4	99,8	97,8	Oktober
100,9	105,1	105,2	100,6	103,5	100,2	108,4	November
104,2	109,3	108,7	103,8	102,9	103,9	112,8	Dezember
101,4	111,1	111,1	100,6	105,9	99,7	108,3	2011 Januar
101,5	113,6	112,7	100,6	106,9	99,5	101,6	Februar
102,2	112,6	115,6	101,2	108,0	100,1	111,0	März
101,3	113,7	115,8	100,3	108,3	99,0	96,5	April
101,5	115,9	119,1	100,3	109,1	99,0	110,9	Mai
102,2	116,4	114,5	101,3	109,0	100,1	103,9	Juni
102,3	118,2	117,6	101,2	108,0	100,2	103,1	Juli
102,7	117,7	119,4	101,5	105,8	100,7	112,2	August
103,2	119,3	122,2	101,8	108,8	100,8	100,7	September
102,7	120,6	118,9	101,4	109,7	100,3	100,9	Oktober
103,5	116,6	117,6	102,5	107,2	101,8	99,4	November
105,6	119,0	118,0	104,6	106,3	104,4	104,6	Dezember
105,0	121,5	142,1	102,7	108,3	101,8	122,6	2012 Januar
106,3	122,6	139,8	104,1	109,1	103,4	107,3	Februar
105,5	122,0	138,8	103,3	106,4	102,9	101,3	März
106,2	118,1	144,5	103,9	108,9	103,1	97,9	April
105,8	119,0	141,0	103,7	110,1	102,7	107,1	Mai
106,1	118,0	134,7	104,4	110,3	103,5	96,4	Juni
106,8	113,7	136,7	105,1	107,5	104,8	97,0	Juli
108,1	117,8	143,7	105,9	109,7	105,3	111,2	August
107,6	115,1	142,3	105,5	107,9	105,2	100,4	September
105,5	117,9	139,0	103,5	108,3	102,8	100,8	Oktober
105,8	120,7	138,6	103,8	106,9	103,4	95,8	November
108,9	122,5	141,6	106,5	105,6	106,7	103,2	Dezember
105,0	124,2	138,0	102,9	110,4	101,7	109,3	2013 Januar
106,6	121,0	136,7	104,7	105,9	104,5	107,5	Februar
105,7	122,3	134,5	103,8	106,4	103,5	102,5	März
105,2	120,9	131,5	103,6	106,6	103,1	104,1	April
105,0	119,5	132,2	103,4	104,4	103,2	97,9	Mai
106,5	119,5	132,6	105,0	105,3	104,9	105,5	Juni
106,8	116,5	132,7	105,3	104,5	105,4	98,8	Juli
106,5	116,2	135,5	104,8	104,4	104,8	66,3	August
105,5	117,6	132,7	104,0	103,4	104,1	97,1	September
106,3	117,2	126,6	105,0	103,7	105,2	97,9	Oktober
106,7	120,9	129,6	105,4	105,2	105,4	99,7	November
108,3	120,6	133,0	106,6	103,1	107,1	96,2	Dezember
105,7	119,5	125,8	104,3	103,1	104,5	109,5	2014 Januar
106,0	120,1	131,3	104,4	103,5	104,5	106,2	Februar

*) Außenhandelsindizes und Außenhandelsvolumen nach EGW können über Genesis-Online abgerufen werden
(Tabellen 51000-0057 jährlich, 51000-0058 monatlich bzw. Zeitreihen 51000BJ902 jährlich, 51000BM902 monatlich).

10.6 Index der Durchschnittswerte (Jahr 2010 = 100) nach Warengruppen der Ernährungswirtschaft und der Gewerblichen Wirtschaft *)

10.6.2 Einfuhr
Insgesamt

Jahr, Monat	Insgesamt	Ernährungs- wirtschaft	Lebende Tiere	Nahrungsmittel tierischen Ursprungs	Nahrungsmittel pflanzlichen Ursprungs	Genussmittel
	(EGW 1-9)	(EGW 1-4)	(EGW 1)	(EGW 2)	(EGW 3)	(EGW 4)
2008 Januar	100,9	99,0	84,8	99,6	97,2	109,5
2008 Februar	103,1	100,1	88,6	99,7	99,5	106,8
2008 März	102,3	101,6	93,2	100,3	100,5	113,0
2008 April	103,5	102,1	97,4	100,0	101,4	110,5
2008 Mai	102,6	101,5	99,9	98,3	102,0	106,6
2008 Juni	106,8	103,0	106,8	102,4	102,4	105,7
2008 Juli	107,1	103,7	107,0	103,0	102,6	110,3
2008 August	107,0	103,1	114,6	101,7	103,1	103,5
2008 September	107,2	103,5	112,6	102,9	102,0	109,7
2008 Oktober	106,2	102,4	108,6	102,5	100,5	109,3
2008 November	107,1	104,5	104,6	105,1	102,2	113,4
2008 Dezember	106,7	102,6	99,9	102,9	100,7	110,4
2009 Januar	100,6	98,9	101,8	97,8	99,3	99,2
2009 Februar	101,2	99,4	102,0	97,0	98,9	105,6
2009 März	101,5	98,4	104,4	97,2	97,9	102,1
2009 April	97,6	97,9	101,5	96,0	97,9	101,0
2009 Mai	98,2	97,6	105,5	95,3	97,2	102,4
2009 Juni	97,7	95,8	105,5	95,1	95,1	98,7
2009 Juli	98,6	95,7	108,1	94,2	94,6	100,9
2009 August	97,0	94,2	105,1	94,5	92,1	101,8
2009 September	97,2	94,4	100,0	92,3	93,3	101,6
2009 Oktober	96,5	93,6	91,8	93,9	92,6	97,0
2009 November	96,5	95,5	94,0	95,1	93,1	105,7
2009 Dezember	98,7	95,9	91,6	97,3	95,1	97,2
2010 Januar	92,8	94,9	96,8	94,9	95,9	90,7
2010 Februar	96,7	97,0	102,1	95,2	98,3	93,6
2010 März	96,1	98,3	102,0	97,1	99,7	94,1
2010 April	98,3	99,0	96,8	97,3	100,4	96,3
2010 Mai	100,5	99,1	101,8	98,7	100,0	95,4
2010 Juni	100,8	100,1	107,4	101,5	99,2	99,7
2010 Juli	103,1	99,9	101,3	100,4	99,5	100,3
2010 August	100,8	99,7	101,6	100,6	98,7	102,0
2010 September	101,8	101,3	94,6	102,2	99,8	106,2
2010 Oktober	101,1	101,7	94,0	102,0	100,8	105,8
2010 November	102,5	102,9	103,2	102,8	102,3	105,4
2010 Dezember	103,6	105,2	100,0	105,3	104,9	106,9
2011 Januar	104,0	106,3	96,4	100,8	107,5	112,4
2011 Februar	105,2	109,6	102,7	105,2	110,5	114,6
2011 März	104,9	109,9	107,0	106,7	109,8	116,5
2011 April	106,4	109,5	109,9	107,6	108,6	116,9
2011 Mai	104,8	109,5	111,8	106,9	108,4	117,9
2011 Juni	106,5	108,7	107,4	108,0	106,5	118,5
2011 Juli	106,4	109,2	108,7	107,6	107,4	118,5
2011 August	107,4	108,2	102,6	108,0	105,9	117,8
2011 September	107,0	108,3	108,1	108,9	105,5	118,0
2011 Oktober	109,1	109,2	102,6	109,9	106,8	117,9
2011 November	108,0	109,7	109,4	111,0	107,1	116,4
2011 Dezember	109,6	110,0	112,5	111,0	107,3	117,6
2012 Januar	110,3	111,7	111,5	111,7	109,6	120,7
2012 Februar	110,5	111,7	110,4	114,0	109,6	116,7
2012 März	111,8	112,5	118,1	112,9	110,3	120,5
2012 April	111,0	112,4	121,2	111,4	110,6	120,5
2012 Mai	110,1	112,5	116,5	111,2	111,4	118,8
2012 Juni	110,1	112,7	114,9	108,4	113,4	117,3
2012 Juli	112,1	111,7	109,7	108,6	111,7	116,9
2012 August	112,6	113,6	117,0	112,0	112,4	120,9
2012 September	112,7	114,6	125,7	112,7	113,5	120,6
2012 Oktober	111,4	114,3	124,1	113,8	113,7	116,1
2012 November	115,4	116,1	121,5	114,0	116,1	118,6
2012 Dezember	112,7	116,2	120,6	114,8	116,9	115,9
2013 Januar	110,6	114,1	120,2	111,2	115,7	112,1
2013 Februar	109,0	114,5	122,8	112,4	114,9	115,1
2013 März	111,2	114,9	122,1	112,9	115,3	115,2
2013 April	112,2	114,5	119,7	111,7	114,8	116,7
2013 Mai	108,3	114,6	113,7	113,9	115,5	112,2
2013 Juni	109,0	115,0	119,8	112,5	116,0	114,8
2013 Juli	109,1	113,6	118,7	114,1	114,1	110,7
2013 August	109,7	112,5	123,0	116,5	110,6	111,4
2013 September	108,9	111,7	124,3	113,9	110,1	112,3
2013 Oktober	109,7	111,3	121,0	114,7	110,0	109,1
2013 November	108,7	111,9	117,6	116,5	109,6	111,6
2013 Dezember	108,9	113,0	117,1	117,2	112,0	109,1
2014 Januar	108,6	113,3	117,3	115,8	113,9	105,7
2014 Februar	108,4	112,1	114,6	113,8	112,7	106,1

*) Außenhandelsindizes und Außenhandelsvolumen nach EGW können über Genesis-Online abgerufen werden
(Tabellen 51000-0057 jährlich, 51000-0058 monatlich bzw. Zeitreihen 51000BJ902 jährlich, 51000BM902 monatlich).

10.6 Index der Durchschnittswerte (Jahr 2010 = 100) nach Warengruppen der Ernährungswirtschaft und der Gewerblichen Wirtschaft *)

10.6.2 Einfuhr
Insgesamt

Gewerbliche Wirtschaft (EGW 5-8)	Rohstoffe (EGW 5)	Halbwaren (EGW 6)	Fertigwaren (EGW 7+8)	Vorerzeugnisse (EGW 7)	Enderzeugnisse (EGW 8)	Andere nicht aufgliederbare Warenverkehre (EGW 9)	Jahr, Monat
101,1	103,1	102,4	100,5	111,5	98,6	99,0	2008 Januar
103,4	106,9	102,4	103,0	113,8	101,1	99,9	Februar
103,3	106,9	103,6	102,6	110,3	101,1	79,6	März
103,8	113,2	106,2	102,0	112,3	100,2	98,6	April
102,6	115,3	109,3	99,8	112,0	97,5	102,8	Mai
107,1	124,8	111,2	104,0	116,9	101,4	105,4	Juni
107,5	128,4	116,4	103,0	115,4	100,7	104,6	Juli
107,9	134,7	114,1	102,8	116,5	100,2	95,4	August
107,8	127,2	113,0	104,2	120,2	101,4	99,6	September
106,9	122,0	108,3	104,5	116,1	102,5	99,2	Oktober
107,4	112,3	100,6	107,5	113,4	106,5	104,9	November
107,2	103,6	87,3	110,7	112,3	110,5	106,2	Dezember
100,9	89,6	80,4	105,9	103,9	106,3	95,9	2009 Januar
101,4	87,4	78,0	107,4	101,8	108,4	100,1	Februar
100,9	87,9	76,7	106,6	98,3	108,0	130,4	März
97,5	80,2	75,5	103,5	100,0	104,0	97,6	April
98,1	79,4	73,8	104,9	97,3	106,4	103,3	Mai
97,8	82,0	76,8	103,3	95,6	104,7	101,4	Juni
98,9	87,2	77,6	103,7	96,2	105,1	97,5	Juli
97,5	82,6	79,0	103,2	96,6	104,4	92,0	August
97,3	84,6	80,9	101,7	96,9	102,5	102,6	September
97,1	83,2	81,8	101,4	96,2	102,3	89,5	Oktober
96,5	83,0	81,6	100,6	93,8	101,9	98,0	November
99,4	87,2	85,3	103,7	96,3	105,1	89,9	Dezember
92,7	88,4	83,2	94,7	93,2	94,9	91,7	2010 Januar
96,6	91,6	91,1	98,1	93,8	98,9	98,5	Februar
95,8	91,8	93,9	96,5	94,4	96,9	102,2	März
98,3	95,5	98,8	98,7	96,2	99,2	96,6	April
100,7	101,6	106,0	99,9	99,2	100,0	98,6	Mai
100,8	101,0	105,5	100,2	99,4	100,3	102,8	Juni
103,5	105,0	100,6	103,7	101,4	104,1	99,4	Juli
101,1	103,7	98,2	101,2	100,6	101,3	94,1	August
101,8	104,8	102,5	101,3	101,7	101,3	105,1	September
101,2	105,3	100,9	100,6	104,6	100,0	98,8	Oktober
102,2	108,3	105,9	100,9	105,5	100,1	112,1	November
103,8	111,5	110,6	101,7	103,8	101,3	95,9	Dezember
104,0	117,6	112,6	100,8	106,1	99,8	96,0	2011 Januar
104,8	121,7	118,7	100,6	108,2	99,2	105,7	Februar
104,4	125,0	116,2	100,4	108,4	99,0	105,2	März
106,2	130,8	120,9	100,6	105,5	99,7	102,8	April
104,0	130,7	118,9	99,0	108,7	97,3	117,3	Mai
106,3	130,8	120,0	101,8	110,9	100,1	104,9	Juni
106,3	130,8	119,5	100,9	112,0	98,9	101,5	Juli
107,4	133,7	122,8	102,0	114,7	99,8	103,4	August
106,9	131,6	121,1	102,2	113,4	100,3	107,8	September
109,3	132,6	119,2	105,0	115,9	103,2	101,7	Oktober
107,8	135,0	118,7	102,7	111,5	101,3	109,7	November
109,7	136,9	117,7	104,5	112,6	103,2	105,6	Dezember
110,9	138,9	139,2	103,8	106,7	103,3	92,1	2012 Januar
110,5	141,4	145,0	102,4	109,6	101,2	109,0	Februar
111,7	145,3	142,6	103,3	113,1	101,6	112,5	März
110,7	145,4	140,6	102,8	110,4	101,5	116,6	April
110,1	143,6	140,3	102,5	109,5	101,2	105,7	Mai
109,5	138,2	144,4	102,2	108,4	101,1	120,9	Juni
112,5	131,8	146,9	106,1	108,8	105,6	103,6	Juli
112,5	137,1	141,5	106,2	110,4	105,5	110,8	August
112,3	142,3	138,1	105,5	116,7	103,6	120,8	September
111,3	142,5	146,3	103,1	109,0	102,1	108,3	Oktober
115,0	138,6	153,3	108,0	122,2	105,8	123,6	November
112,9	138,6	151,6	104,0	111,9	102,8	100,7	Dezember
110,7	137,0	140,4	103,8	108,4	103,0	106,2	2013 Januar
108,6	137,7	136,9	101,1	107,6	100,0	108,3	Februar
112,0	135,6	142,7	105,6	109,7	104,8	100,4	März
112,3	135,9	155,6	104,8	109,7	103,9	109,6	April
108,5	130,1	151,5	101,2	109,2	99,8	101,0	Mai
108,9	130,8	147,7	101,7	105,9	101,0	104,9	Juni
108,5	129,3	140,3	102,5	106,8	101,7	111,1	Juli
110,1	131,8	143,0	103,0	106,0	102,5	102,7	August
109,2	130,6	140,8	103,5	108,0	102,7	102,1	September
109,8	131,3	144,3	103,6	102,7	103,7	107,8	Oktober
108,4	129,1	148,3	101,8	107,5	100,9	109,1	November
109,8	128,9	136,2	103,8	103,1	103,9	96,6	Dezember
108,6	128,8	128,1	103,6	102,1	103,9	103,6	2014 Januar
108,3	128,2	137,3	102,6	102,7	102,6	105,8	Februar

*) Außenhandelsindizes und Außenhandelsvolumen nach EGW können über Genesis-Online abgerufen werden
(Tabellen 51000-0057 jährlich, 51000-0058 monatlich bzw. Zeitreihen 51000BJ902 jährlich, 51000BM902 monatlich).

**10.7 Terms of Trade (Jahr 2010 = 100) nach Warengruppen der Ernährungswirtschaft
und der Gewerblichen Wirtschaft ^{*)}**

Insgesamt

Jahr, Monat	Insgesamt (EGW 1-9)	Ernährungs- wirtschaft (EGW 1-4)	lebende Tiere (EGW 1)	Nahrungsmittel tierischen Ursprungs (EGW 2)	Nahrungsmittel pflanzlichen Ursprungs (EGW 3)	Genussmittel (EGW 4)
2008 Januar	101,7	103,8	118,2	105,6	105,2	90,6
Februar	98,7	103,3	109,7	104,7	103,8	95,5
März	98,6	102,3	102,9	105,1	103,9	88,7
April	98,7	102,5	103,0	102,5	106,4	91,0
Mai	98,5	102,7	100,2	104,2	104,4	95,7
Juni	96,3	101,6	96,6	103,1	102,9	95,7
Juli	97,3	101,4	99,2	102,4	102,8	93,7
August	98,3	101,2	89,1	105,2	100,3	97,9
September ..	96,5	102,1	91,3	104,9	102,5	95,3
Oktober	98,2	102,3	95,8	102,9	104,9	93,2
November ...	97,6	98,3	100,2	98,7	100,4	89,1
Dezember ...	100,7	99,0	106,6	99,9	101,3	88,1
2009 Januar	102,7	101,3	102,6	99,7	102,8	101,1
Februar	101,8	100,7	104,4	99,0	104,8	92,4
März	101,9	100,5	102,0	96,8	103,8	97,6
April	104,4	100,4	100,1	97,7	102,7	100,7
Mai	102,6	99,6	99,3	99,6	102,3	93,4
Juni	102,8	102,0	98,9	99,5	104,2	100,4
Juli	103,9	101,4	97,5	101,2	103,1	97,0
August	104,6	101,6	93,6	99,7	104,5	95,3
September ..	103,2	102,2	101,8	103,1	103,3	96,9
Oktober	104,6	101,7	104,4	99,4	103,7	99,6
November ...	105,3	101,4	106,2	101,2	103,5	93,4
Dezember ...	104,6	100,5	108,6	99,3	101,2	98,6
2010 Januar	103,2	100,8	100,3	99,6	101,0	104,1
Februar	99,6	99,6	94,7	100,1	99,5	102,6
März	101,9	98,4	94,1	99,4	96,8	103,7
April	100,1	98,5	93,2	101,2	96,6	101,2
Mai	98,2	98,5	97,1	100,6	96,2	102,5
Juni	100,2	99,0	94,4	99,1	97,8	101,4
Juli	99,1	100,4	101,4	101,7	98,9	101,0
August	99,8	101,0	97,6	101,7	100,8	98,8
September ..	98,7	101,6	106,8	100,0	103,8	96,7
Oktober	99,2	100,8	104,1	99,2	102,9	96,8
November ...	98,7	100,5	103,5	99,5	101,5	99,1
Dezember ...	100,7	99,0	110,9	98,6	100,0	95,4
2011 Januar	97,9	99,5	113,8	102,8	100,7	91,8
Februar	96,8	98,2	101,7	99,7	100,1	91,2
März	97,8	98,7	96,0	99,7	100,8	92,2
April	95,5	100,0	101,4	101,0	101,8	92,1
Mai	97,4	99,6	101,3	101,3	102,0	90,2
Juni	96,3	100,3	100,3	101,1	102,3	92,0
Juli	96,5	100,3	109,2	102,6	100,6	93,5
August	96,1	100,8	116,6	101,5	102,5	91,9
September ..	96,7	101,5	100,9	101,1	104,2	92,8
Oktober	94,4	100,7	108,2	100,3	103,0	92,7
November ...	96,1	100,8	108,4	100,4	103,1	93,6
Dezember ...	96,6	100,3	113,1	99,9	102,3	91,8
2012 Januar	95,8	102,0	103,1	102,6	103,5	94,1
Februar	96,6	102,1	100,6	100,9	103,7	97,4
März	94,6	101,2	97,3	102,5	102,0	93,9
April	95,9	102,0	97,5	104,0	103,3	93,5
Mai	96,5	101,0	104,8	102,6	101,9	94,5
Juni	96,6	100,9	101,0	103,5	101,6	96,2
Juli	95,5	101,9	106,2	103,9	102,7	96,6
August	96,4	102,4	107,4	102,7	104,7	94,3
September ..	95,8	101,6	97,9	104,0	102,7	93,9
Oktober	95,3	103,1	99,4	103,9	105,0	96,2
November ...	92,0	100,8	100,2	104,0	101,8	92,7
Dezember ...	97,0	100,6	102,3	103,2	101,1	94,5
2013 Januar	95,7	102,8	106,6	105,3	103,2	98,4
Februar	98,3	102,4	100,9	103,5	104,1	97,0
März	95,4	101,8	98,7	103,0	103,1	97,7
April	94,2	103,1	96,2	105,5	104,9	96,5
Mai	97,2	102,4	102,3	104,7	102,3	99,2
Juni	98,2	102,4	95,7	106,0	103,0	96,5
Juli	98,0	103,3	99,4	105,3	102,9	100,6
August	95,3	104,6	93,7	105,9	105,2	99,2
September ..	97,2	105,2	97,1	108,7	104,5	99,5
Oktober	97,1	105,7	97,3	107,1	105,9	100,8
November ...	98,3	102,9	100,3	103,5	104,6	94,6
Dezember ...	99,3	102,7	102,8	104,0	102,2	99,3
2014 Januar	98,0	103,1	103,2	104,4	102,0	102,9
Februar	98,2	103,7	96,9	105,2	104,0	101,4

*) Die Terms of Trade können über Genesis-Online abgerufen werden (Tabellen 51000-0057 jährlich, 51000-0058 monatlich bzw. Zeitreihen 51000BJ902 jährlich, 51000BM902 monatlich).

**10.7 Terms of Trade (Jahr 2010 = 100) nach Warengruppen der Ernährungswirtschaft
und der Gewerblichen Wirtschaft *)**

Insgesamt

Gewerbliche Wirtschaft (EGW 5-8)	Rohstoffe (EGW 5)	Halbwaren (EGW 6)	Fertigwaren (EGW 7+8)	Vorerzeugnisse (EGW 7)	Enderzeugnisse (EGW 8)	Andere nicht aufgliederbare Warenverkehre (EGW 9)	Jahr, Monat
101,6	97,1	98,4	102,4	103,5	102,2	97,5	2008 Januar
98,4	97,7	102,4	98,5	98,6	98,7	104,5	Februar
97,5	99,8	102,3	97,8	102,8	97,1	133,4	März
98,4	94,3	103,2	99,5	98,8	99,9	105,4	April
98,2	90,1	104,4	100,1	100,2	100,4	102,2	Mai
95,8	84,8	106,2	97,7	98,1	98,1	100,9	Juni
96,9	81,6	100,8	100,3	99,8	100,8	94,1	Juli
97,5	86,4	101,5	101,6	103,3	101,6	112,7	August
95,8	89,5	100,2	98,6	96,8	99,2	101,1	September
97,4	97,7	99,5	99,2	99,3	99,5	110,4	Oktober
97,3	101,8	97,8	97,5	100,4	97,3	105,4	November
100,7	117,5	100,0	98,8	100,7	98,6	99,0	Dezember
102,8	127,1	104,4	99,1	99,3	98,9	102,3	2009 Januar
102,0	118,3	106,0	97,7	103,6	96,7	94,0	Februar
103,0	114,2	105,6	99,1	108,6	97,7	74,5	März
105,2	115,0	105,6	101,1	107,7	100,1	87,2	April
103,4	114,6	110,0	98,3	99,7	97,9	85,9	Mai
103,0	108,7	112,2	98,6	100,6	98,3	91,0	Juni
104,2	100,7	108,1	101,0	98,9	101,2	91,4	Juli
104,7	97,5	108,5	100,5	95,9	101,3	101,8	August
103,5	100,1	104,6	100,3	99,5	100,4	94,2	September
104,2	102,2	106,5	101,0	99,8	101,2	112,5	Oktober
105,7	104,8	107,4	102,5	105,2	101,9	102,4	November
104,2	97,8	102,0	101,4	99,4	101,3	116,9	Dezember
103,2	105,2	109,1	101,5	100,6	101,7	110,9	2010 Januar
99,6	103,9	101,1	98,4	101,4	97,8	105,1	Februar
102,4	105,4	101,2	101,9	101,7	101,9	91,2	März
100,3	101,7	100,3	99,9	102,9	99,3	97,3	April
98,2	95,4	97,0	98,7	99,7	98,6	97,4	Mai
100,3	97,2	97,8	100,8	100,8	100,8	98,4	Juni
98,9	97,2	99,1	98,9	100,7	98,6	101,5	Juli
99,5	98,1	100,9	99,5	100,8	99,3	105,0	August
98,6	98,0	98,5	99,0	101,0	98,7	92,7	September
99,0	98,4	100,2	99,5	97,9	99,8	99,0	Oktober
98,7	97,0	99,3	99,7	98,1	100,1	96,7	November
100,4	98,0	98,3	102,1	99,1	102,6	117,6	Dezember
97,5	94,5	98,7	99,8	99,8	99,9	112,8	2011 Januar
96,9	93,3	94,9	100,0	98,8	100,3	96,1	Februar
97,9	90,1	99,5	100,8	99,6	101,1	105,5	März
95,4	86,9	95,8	99,7	102,7	99,3	93,9	April
97,6	88,7	100,2	101,3	100,4	101,7	94,5	Mai
96,1	89,0	95,4	99,5	98,3	100,0	99,0	Juni
96,2	90,4	98,4	100,3	96,4	101,3	101,6	Juli
95,6	88,0	97,2	99,5	92,2	100,9	108,5	August
96,5	90,7	100,9	99,6	95,9	100,5	93,4	September
94,0	91,0	99,7	96,6	94,7	97,2	99,2	Oktober
96,0	86,4	99,1	99,8	96,1	100,5	90,6	November
96,3	86,9	100,3	100,1	94,4	101,2	99,1	Dezember
94,7	87,5	102,1	98,9	101,5	98,5	133,1	2012 Januar
96,2	86,7	96,4	101,7	99,5	102,2	98,4	Februar
94,4	84,0	97,3	100,0	94,1	101,3	90,0	März
95,9	81,2	102,8	101,1	98,6	101,6	84,0	April
96,1	82,9	100,5	101,2	100,5	101,5	101,3	Mai
96,9	85,4	93,3	102,2	101,8	102,4	79,7	Juni
94,9	86,3	93,1	99,1	98,8	99,2	93,6	Juli
96,1	85,9	101,6	99,7	99,4	99,8	100,4	August
95,8	80,9	103,0	100,0	92,5	101,5	83,1	September
94,8	82,7	95,0	100,4	99,4	100,7	93,1	Oktober
92,0	87,1	90,4	96,1	87,5	97,7	77,5	November
96,5	88,4	93,4	102,4	94,4	103,8	102,5	Dezember
94,9	90,7	98,3	99,1	101,8	98,7	102,9	2013 Januar
98,2	87,9	99,9	103,6	98,4	104,5	99,3	Februar
94,4	90,2	94,3	98,3	97,0	98,8	102,1	März
93,7	89,0	84,5	98,9	97,2	99,2	95,0	April
96,8	91,9	87,3	102,2	95,6	103,4	96,9	Mai
97,8	91,4	89,8	103,2	99,4	103,9	100,6	Juni
98,4	90,1	94,6	102,7	97,8	103,6	88,9	Juli
96,7	88,2	94,8	101,7	98,5	102,2	64,6	August
96,6	90,0	94,2	100,5	95,7	101,4	95,1	September
96,8	89,3	87,7	101,4	101,0	101,4	90,8	Oktober
98,4	93,6	87,4	103,5	97,9	104,5	91,4	November
98,6	93,6	97,7	102,7	100,0	103,1	99,6	Dezember
97,3	92,8	98,2	100,7	101,0	100,6	105,7	2014 Januar
97,9	93,7	95,6	101,8	100,8	101,9	100,4	Februar

*) Die Terms of Trade können über Genesis-Online abgerufen werden (Tabellen 51000-0057 jährlich, 51000-0058 monatlich bzw. Zeitreihen 51000BJ902 jährlich, 51000BM902 monatlich).

10.8 Index der tatsächlichen Werte (Jahr 2010 = 100) nach Teilen des Internationalen Warenverzeichnisses für den Außenhandel (SITC - Rev. 4) *)

10.8.1 Ausfuhr

Insgesamt

Jahr, Monat	SITC - Teil											
	Insgesamt	0 Nahrungsmittel und lebende Tiere	1 Getränke und Tabak	2 Rohstoffe	3 Mineral. Brennstoffe, Schmiermittel	4 Tierische und pflanzliche Öle, Fette und Wachse	5 Chemische Erzeugnisse	6 Bearbeitete Waren nach Beschaffenheit gegliedert	7 Maschinenbau- und elektrotechn. Erzeugnisse, Fahrzeuge	8 Verschiedene Fertigwaren	9 Andere Waren	
2008	Januar	112,5	94,2	95,5	103,5	147,2	106,7	155,4	118,0	106,9	102,2	72,2
	Februar	113,1	91,2	90,4	102,6	125,5	92,8	148,1	113,8	111,4	101,3	87,0
	März	112,1	88,8	95,7	109,3	153,5	109,0	144,7	115,0	108,6	101,2	84,2
	April	119,8	98,0	101,6	110,6	147,3	130,1	150,6	125,0	118,9	102,5	80,5
	Mai	108,0	99,2	107,1	119,9	135,7	108,3	138,5	116,7	104,3	87,4	73,7
	Juni	118,0	99,7	119,7	119,6	166,1	125,4	156,3	121,6	113,7	101,4	79,3
	Juli	116,1	96,2	118,2	109,1	158,0	116,4	158,2	118,9	110,1	104,9	90,3
	August	101,4	96,4	107,0	94,9	123,5	108,2	143,7	108,2	92,3	98,0	68,3
	September	116,5	102,8	110,5	100,2	124,8	122,2	151,8	120,9	112,7	108,5	84,3
	Oktober	120,1	113,5	105,8	99,3	132,9	116,1	156,1	121,1	115,1	115,2	101,3
	November	103,0	96,8	95,5	70,4	122,7	91,2	132,9	99,8	99,6	100,4	90,8
	Dezember	90,4	94,9	86,0	58,3	110,5	112,4	109,8	80,4	89,2	90,3	84,1
2009	Januar	84,9	91,3	97,8	59,2	105,6	90,5	113,7	84,3	78,0	86,7	70,8
	Februar	85,4	88,0	83,6	61,1	92,0	91,8	117,6	81,8	79,1	89,3	71,7
	März	93,6	93,7	93,6	71,2	85,6	92,0	130,8	87,0	88,6	93,6	79,7
	April	86,2	90,8	94,2	73,3	80,6	68,4	124,1	83,8	79,1	84,6	74,4
	Mai	81,2	90,2	99,3	70,9	74,7	86,0	112,5	79,9	76,0	74,9	65,5
	Juni	89,3	91,6	102,1	70,7	88,6	92,6	121,7	85,1	85,0	82,5	82,3
	Juli	94,4	97,6	112,6	73,9	90,1	76,9	132,2	90,6	87,8	93,0	85,5
	August	80,2	91,4	101,2	67,7	86,2	82,4	110,7	78,6	71,8	83,8	75,1
	September	94,9	94,4	95,1	76,6	81,7	82,1	125,8	91,5	89,2	98,1	95,6
	Oktober	96,6	97,8	96,2	82,4	80,7	78,8	129,9	93,5	90,1	100,8	92,5
	November	96,7	93,1	96,6	76,2	82,7	77,1	127,3	89,9	93,5	96,9	90,5
	Dezember	90,4	95,0	91,6	68,4	90,9	88,3	112,4	78,6	88,4	91,0	95,5
2010	Januar	80,3	86,4	78,4	73,4	90,0	86,9	88,9	82,3	75,8	84,2	71,2
	Februar	88,4	88,7	84,6	89,6	92,1	77,6	91,1	86,8	87,2	92,0	84,8
	März	108,0	104,5	99,1	110,5	103,6	103,2	108,3	107,6	109,0	107,4	101,4
	April	94,9	92,1	98,0	102,5	99,5	88,8	98,2	97,1	94,8	88,6	84,0
	Mai	96,5	94,9	109,1	106,0	98,6	94,1	99,1	100,5	96,0	88,6	89,3
	Juni	107,9	100,8	111,7	111,8	93,9	102,8	106,1	111,0	109,6	100,0	121,2
	Juli	102,6	97,6	114,6	99,4	93,2	96,2	104,4	102,5	103,7	100,8	95,7
	August	94,2	99,0	110,5	90,1	90,4	103,7	99,9	96,1	90,4	99,4	90,6
	September	108,7	107,5	96,5	107,9	93,0	112,0	104,3	108,2	111,2	112,1	98,4
	Oktober	108,5	112,3	104,4	107,1	106,6	120,6	102,4	108,3	109,9	111,7	105,1
	November	110,5	109,5	101,2	107,9	112,1	116,8	100,3	107,1	113,7	111,9	129,6
	Dezember	102,5	107,5	92,3	95,8	130,8	98,0	96,9	92,7	104,2	103,4	128,7
2011	Januar	100,5	102,4	90,2	104,1	137,9	121,0	103,9	105,0	97,3	99,3	89,3
	Februar	107,1	104,4	92,0	124,8	126,6	140,0	107,5	111,7	105,5	106,8	89,0
	März	124,6	117,9	111,4	136,4	144,5	152,4	119,7	127,6	125,7	122,2	118,8
	April	107,1	110,3	105,5	120,4	113,2	135,0	106,3	113,7	106,7	99,7	93,3
	Mai	116,6	108,0	124,7	122,9	128,9	128,0	113,6	122,8	118,3	106,6	111,2
	Juni	111,2	113,3	115,1	118,5	123,1	141,9	110,0	117,2	111,0	103,1	103,7
	Juli	108,4	102,1	112,4	110,6	129,4	133,6	104,1	112,4	109,0	105,8	101,1
	August	108,0	110,5	117,2	110,0	109,6	137,2	106,9	114,4	105,4	110,1	109,8
	September	120,3	122,4	114,3	119,8	129,9	136,5	112,4	120,9	120,9	121,9	137,0
	Oktober	112,8	115,7	114,0	112,2	139,6	149,3	104,2	113,4	113,4	114,2	118,6
	November	119,2	116,8	115,3	117,0	137,3	154,2	108,3	113,6	123,2	120,7	126,2
	Dezember	107,4	112,0	102,4	98,6	153,1	129,5	97,3	97,8	111,9	104,9	109,8
2012	Januar	110,1	109,4	100,9	112,3	262,0	132,8	114,2	108,9	106,2	107,3	100,0
	Februar	116,5	114,7	110,1	121,1	273,3	167,8	109,9	112,7	116,9	113,7	102,4
	März	126,1	120,4	111,8	131,4	286,7	162,9	120,3	122,8	126,2	123,2	117,6
	April	111,4	106,5	110,4	118,9	262,5	148,3	108,2	108,8	110,6	104,0	111,9
	Mai	118,4	120,8	118,7	119,1	250,4	175,1	116,4	117,6	118,2	108,5	104,8
	Juni	120,7	118,2	124,0	115,5	233,0	179,9	115,6	116,9	123,0	112,2	110,7
	Juli	119,5	117,1	126,3	112,2	243,9	189,7	115,5	113,1	121,7	114,5	99,4
	August	115,5	123,5	121,1	104,1	303,5	191,9	114,9	111,6	112,0	114,1	103,8
	September	116,7	120,2	111,2	105,6	278,4	200,5	114,3	109,9	115,4	117,2	106,4
	Oktober	126,2	144,5	119,3	114,6	296,5	191,9	120,3	123,0	123,6	127,7	112,9
	November	119,6	132,6	116,0	104,0	261,1	179,1	114,8	112,1	119,7	119,6	106,0
	Dezember	100,6	116,7	102,7	91,8	294,4	148,1	93,4	86,3	101,2	98,9	95,2
2013	Januar	113,0	122,8	98,2	96,1	253,6	156,4	118,4	107,7	103,6	107,3	225,3
	Februar	113,3	111,5	99,8	97,3	269,7	129,6	110,4	103,9	108,7	108,0	218,4
	März	120,6	121,5	107,3	110,3	287,1	157,7	113,5	109,2	116,8	115,3	232,2
	April	120,3	115,1	108,3	103,5	254,4	156,8	115,6	111,0	117,7	110,2	232,7
	Mai	113,3	120,1	112,1	99,4	251,1	166,3	110,2	107,5	108,1	104,3	214,3
	Juni	118,4	117,3	114,5	97,8	253,9	191,2	109,4	110,3	116,8	108,9	224,4
	Juli	119,1	118,8	119,2	96,7	252,5	179,0	115,2	108,4	115,3	115,5	222,9
	August	108,6	120,2	110,4	88,1	272,6	145,9	105,2	98,5	102,9	110,0	189,9
	September	120,9	123,8	113,2	94,2	269,7	170,0	109,5	107,3	119,7	123,3	208,2
	Oktober	126,7	133,8	108,9	98,6	298,0	177,4	119,8	117,0	122,5	124,2	227,4
	November	120,7	122,8	106,2	89,1	294,4	145,7	113,3	105,1	120,0	115,0	213,7
	Dezember	104,5	117,9	96,1	85,8	308,6	111,7	92,7	85,8	103,6	101,7	190,5
2014	Januar	115,9	124,9	93,8	97,6	303,4	163,2	121,3	106,6	107,5	111,6	209,0
	Februar	118,2	118,2	100,2	98,6	296,9	136,5	110,8	107,1	115,6	113,8	211,4

*) Außenhandelsindizes und Außenhandelsvolumen nach SITC können über Genesis-Online abgerufen werden (Tabelle 51000-0056 monatlich bzw. Zeitreihe 51000BM904 monatlich).

10.8 Index der tatsächlichen Werte (Jahr 2010 = 100) nach Teilen des Internationalen Warenverzeichnisses für den Außenhandel (SITC - Rev. 4) *)

10.8.2 Einfuhr

Insgesamt

Jahr, Monat	SITC - Teil											
	Insgesamt	0 Nahrungs- mittel und lebende Tiere	1 Getränke und Tabak	2 Rohstoffe	3 Mineral. Brennstoffe, Schmiermittel	4 Tierische und pflanz- liche Öle, Fette und Wachse	5 Chemische Erzeug- nisse	6 Bearbeitete Waren nach Be- schaffenheit gegliedert	7 Maschinen- bau- und elek- trotechn. Erzeugnisse, Fahrzeuge	8 Verschie- dene Fertigwaren	9 Andere Waren	
2008	Januar	105,2	100,4	118,2	96,2	117,6	95,0	132,7	113,4	98,5	99,7	69,7
	Februar	105,7	94,6	107,6	90,5	115,1	98,5	142,5	112,6	99,3	99,7	75,2
	März	104,8	95,9	106,7	97,3	111,0	109,1	134,3	116,9	99,8	92,8	77,7
	April	110,7	100,0	124,8	101,1	121,3	110,6	145,5	120,8	104,9	93,3	90,4
	Mai	103,8	100,0	113,5	101,5	114,9	107,4	130,5	120,6	93,9	86,9	96,2
	Juni	107,6	95,3	123,6	104,1	120,0	102,0	146,7	122,2	96,2	91,7	98,7
	Juli	114,2	98,4	126,9	109,3	142,8	114,4	152,6	123,9	100,6	102,0	92,2
	August	101,8	90,8	104,7	93,6	132,0	121,5	136,3	110,2	86,0	94,1	93,2
	September	112,8	94,9	125,3	100,1	135,6	101,4	149,8	117,1	101,7	105,5	104,1
	Oktober	114,6	100,7	136,2	99,9	132,2	119,5	147,7	119,7	103,1	105,5	129,6
	November	105,0	97,4	125,6	72,5	118,7	129,8	127,9	99,1	99,8	98,5	135,4
	Dezember	94,4	95,4	132,9	80,1	105,6	127,6	113,9	80,1	89,6	93,8	111,0
2009	Januar	88,3	97,2	104,7	72,0	94,3	99,8	115,9	82,0	79,0	98,3	76,8
	Februar	86,4	92,1	96,4	61,9	86,2	75,2	114,3	77,5	81,2	94,0	87,0
	März	92,4	99,0	110,3	67,7	85,6	85,3	116,1	79,8	91,7	92,0	114,7
	April	85,3	100,0	106,7	67,5	73,1	74,0	113,6	75,5	82,9	87,3	91,7
	Mai	79,1	92,0	97,0	59,4	73,8	71,9	106,0	69,8	75,8	80,2	81,8
	Juni	83,6	87,8	108,1	67,5	73,1	73,2	111,0	73,4	82,7	86,6	85,3
	Juli	86,3	92,2	117,7	63,7	79,5	72,4	121,8	76,6	78,8	97,8	94,7
	August	80,2	87,9	99,5	70,8	81,8	90,1	108,0	70,4	72,3	89,3	76,6
	September	93,2	90,8	111,1	71,1	92,3	94,9	119,9	84,4	90,6	98,0	91,7
	Oktober	94,2	92,9	112,4	76,9	82,8	88,3	124,5	86,5	93,7	95,2	96,9
	November	88,5	89,0	117,7	68,9	79,2	79,5	116,1	81,2	85,8	90,7	103,8
	Dezember	86,5	97,4	99,6	71,8	88,2	71,2	111,7	73,1	82,6	86,8	94,0
2010	Januar	83,0	90,9	86,8	77,4	86,4	74,1	92,2	78,6	78,0	88,9	80,3
	Februar	85,7	91,9	83,7	82,6	86,5	80,5	92,3	83,0	82,4	89,2	83,9
	März	104,4	105,0	103,2	97,6	101,4	107,6	107,9	101,1	106,7	103,1	103,0
	April	93,7	95,1	96,6	99,7	96,4	87,0	100,1	93,6	92,6	85,2	91,1
	Mai	99,8	99,8	97,0	105,7	101,9	78,7	99,1	101,9	98,3	89,7	127,7
	Juni	107,3	99,0	103,8	107,5	103,6	113,6	102,5	107,4	112,8	99,5	119,8
	Juli	103,1	99,0	110,8	109,6	96,4	81,5	103,3	107,5	104,1	104,2	95,2
	August	97,9	98,9	98,0	104,9	104,1	115,6	99,5	97,6	92,5	106,0	90,9
	September	104,8	101,1	105,4	97,2	91,7	101,2	97,5	109,0	108,9	115,3	98,4
	Oktober	107,7	105,2	104,3	105,3	105,4	116,3	105,3	113,4	107,9	110,9	99,2
	November	111,2	107,6	110,4	110,4	113,2	123,2	104,1	108,8	116,7	106,0	106,2
	Dezember	103,2	108,2	100,5	103,9	113,3	121,2	96,5	98,2	103,4	101,9	104,3
2011	Januar	105,2	107,4	96,6	113,6	122,3	124,0	101,2	109,7	98,1	109,7	92,6
	Februar	109,9	105,9	90,1	124,6	129,5	128,8	104,8	116,2	104,1	108,7	96,3
	März	120,8	117,6	112,1	132,7	129,2	133,7	118,5	129,9	116,7	118,0	111,1
	April	111,6	111,3	104,7	127,3	140,5	126,7	105,9	121,8	104,1	99,1	98,7
	Mai	117,4	111,2	115,2	130,3	124,1	166,6	116,9	128,2	113,6	106,8	119,7
	Juni	113,9	110,7	109,8	133,0	111,9	148,1	112,0	124,4	111,4	106,2	118,8
	Juli	113,8	102,2	118,3	116,7	143,2	138,3	112,7	122,8	102,9	110,4	119,1
	August	111,4	108,0	107,7	121,2	126,7	163,0	114,9	114,7	97,3	121,0	133,4
	September	117,8	110,6	115,7	122,4	125,7	129,5	111,6	120,6	113,7	122,9	132,8
	Oktober	118,4	113,0	115,3	111,4	136,1	131,3	110,8	119,5	116,0	113,9	136,6
	November	118,3	110,4	129,6	118,5	144,3	129,0	105,8	114,2	115,6	115,8	135,6
	Dezember	109,7	115,8	128,8	100,7	143,8	129,0	102,3	96,3	104,7	104,1	133,5
2012	Januar	112,2	109,6	99,3	112,7	162,5	123,9	101,3	111,0	102,1	116,7	104,3
	Februar	117,0	114,6	104,7	120,0	170,7	120,0	104,7	117,2	106,7	117,9	112,2
	März	125,9	122,3	119,6	138,9	190,7	126,9	121,0	121,1	116,3	113,7	104,3
	April	112,5	105,8	106,2	119,0	161,1	96,6	105,1	109,9	106,8	102,2	106,8
	Mai	119,1	117,6	120,0	128,1	161,6	109,9	114,5	118,7	112,2	105,5	119,6
	Juni	117,9	111,6	122,1	111,1	160,8	111,6	114,5	114,9	110,6	110,4	133,4
	Juli	117,7	112,9	129,2	118,3	154,9	120,8	112,6	116,5	106,7	121,3	136,2
	August	113,5	111,6	118,2	111,8	153,6	97,6	107,0	106,2	102,8	124,5	125,7
	September	115,2	109,9	118,0	105,9	157,6	122,9	112,3	107,8	104,1	121,3	138,4
	Oktober	127,5	127,6	135,1	121,3	193,1	126,9	113,4	122,1	114,9	128,2	139,4
	November	118,7	117,6	136,7	109,2	162,4	107,9	114,4	104,1	113,7	114,6	135,7
	Dezember	103,1	114,5	115,4	95,4	184,5	92,9	90,4	82,1	90,3	100,9	116,5
2013	Januar	116,0	110,8	101,7	104,4	161,6	99,0	103,9	104,2	99,2	117,4	249,6
	Februar	111,0	100,6	110,8	101,7	164,3	92,5	97,6	100,0	93,6	109,9	244,1
	März	117,1	107,2	112,7	116,1	152,3	89,0	105,4	103,7	105,4	107,8	261,4
	April	118,2	105,9	112,5	120,5	159,3	122,3	107,9	103,5	106,0	103,8	264,3
	Mai	115,9	110,0	114,1	106,9	161,4	107,6	105,9	99,8	102,6	101,8	265,3
	Juni	117,3	107,2	113,8	108,2	164,3	113,4	104,3	105,7	103,9	103,7	264,7
	Juli	119,2	107,4	121,8	100,5	161,7	120,4	112,8	106,3	102,2	119,9	264,2
	August	111,0	105,3	105,7	91,1	176,8	115,4	100,7	97,1	90,7	116,3	219,0
	September	115,1	107,2	125,4	100,7	146,8	121,6	105,7	103,3	99,4	124,7	241,3
	Oktober	125,6	117,1	129,1	110,8	166,8	114,0	107,3	110,3	115,0	121,7	267,0
	November	116,8	105,8	128,5	98,2	160,2	100,9	99,3	99,6	107,8	112,3	250,4
	Dezember	105,5	115,8	112,8	92,8	161,0	104,5	88,2	80,5	92,2	104,3	221,9
2014	Januar	117,0	116,1	103,0	108,1	158,9	108,9	106,8	103,3	101,3	120,2	236,9
	Februar	117,8	106,2	101,4	102,8	159,7	99,6	108,1	106,1	103,1	115,9	258,1

*) Außenhandelsindizes und Außenhandelsvolumen nach SITC können über Genesis-Online abgerufen werden (Tabelle 51000-0056 monatlich bzw. Zeitreihe 51000BM904 monatlich).

10.9 Index des Volumens (Jahr 2010 = 100) nach Teilen des Internationalen Warenverzeichnisses für den Außenhandel (SITC - Rev. 4) *)

10.9.1 Ausfuhr
Insgesamt

Jahr, Monat	SITC - Teil											
	Insgesamt	0 Nahrungsmittel und lebende Tiere	1 Getränke und Tabak	2 Rohstoffe	3 Mineral. Brennstoffe, Schmiermittel	4 Tierische und pflanzliche Öle, Fette und Wachse	5 Chemische Erzeugnisse	6 Bearbeitete Waren nach Beschaffenheit gegliedert	7 Maschinenbau- und elektrotechn. Erzeugnisse, Fahrzeuge	8 Verschiedene Fertigwaren	9 Andere Waren	
2008	Januar	109,7	91,6	94,5	103,3	145,8	98,1	102,7	116,0	113,4	102,3	81,4
	Februar	111,1	88,7	88,2	98,7	121,1	81,0	98,8	110,9	119,9	100,6	92,5
	März	111,0	85,3	97,1	103,9	144,4	93,9	97,0	112,6	116,7	109,2	94,8
	April	117,2	93,3	102,6	103,2	130,1	109,5	105,4	120,1	125,6	104,8	92,9
	Mai	106,8	95,1	106,5	111,1	112,9	90,4	95,4	113,2	112,6	93,5	84,6
	Juni	114,8	94,9	121,4	107,7	130,9	100,1	107,6	116,0	121,8	103,8	81,0
	Juli	111,5	91,6	119,3	102,0	125,4	89,1	105,3	113,8	115,8	105,3	98,8
	August	96,4	92,9	105,5	86,2	101,6	81,3	90,3	101,8	97,6	99,3	70,9
	September ..	112,7	98,0	106,9	94,8	103,5	93,9	99,3	114,6	119,2	112,6	88,0
	Oktober	115,2	108,7	105,4	97,2	118,4	84,6	103,6	114,0	119,7	116,8	108,2
	November ..	98,5	94,9	91,7	74,4	120,6	70,3	85,2	94,8	102,8	101,8	93,3
	Dezember ..	84,1	93,3	89,7	64,6	124,2	92,9	71,0	76,6	86,1	89,0	85,4
2009	Januar	82,1	92,1	96,1	67,3	116,0	79,2	79,4	82,8	80,1	85,9	77,9
	Februar	82,9	89,0	84,1	73,8	108,8	86,6	80,2	79,8	82,0	88,8	79,0
	März	90,5	95,6	92,6	89,1	103,9	92,9	87,2	88,4	90,0	93,4	92,6
	April	84,5	93,9	92,3	92,4	100,0	67,2	86,7	86,4	80,9	87,7	85,2
	Mai	80,5	93,0	103,4	89,2	91,2	85,3	82,9	83,1	77,6	77,7	79,8
	Juni	89,0	95,1	99,6	87,3	102,2	88,7	91,9	88,2	88,3	83,9	89,4
	Juli	92,2	101,1	113,5	93,4	104,8	78,8	95,9	95,6	88,6	92,1	92,5
	August	79,0	96,1	102,9	81,5	101,8	87,5	84,9	82,7	72,4	83,8	80,7
	September ..	94,6	98,7	95,2	92,0	100,5	83,7	91,6	96,8	93,2	97,3	103,4
	Oktober	95,8	103,0	96,9	98,8	93,2	83,9	95,6	98,3	93,1	101,6	98,0
	November ..	95,1	96,9	93,9	90,1	92,5	82,9	91,1	93,8	96,3	96,3	97,7
	Dezember ..	87,6	98,4	96,3	82,2	103,8	94,1	81,4	80,4	88,9	88,6	93,8
2010	Januar	83,8	90,4	80,6	82,9	96,5	93,8	91,6	86,1	79,9	83,2	78,4
	Februar	91,7	92,3	86,1	97,8	98,1	83,9	91,6	90,4	91,1	91,5	103,0
	März	110,2	108,3	100,6	115,3	105,3	108,6	107,5	111,4	111,8	107,3	110,0
	April	96,4	94,7	99,5	100,8	99,5	92,8	98,4	99,0	96,4	90,3	91,2
	Mai	97,7	97,4	109,4	102,7	98,7	100,6	97,8	101,8	97,5	92,6	91,7
	Juni	106,9	102,1	109,3	106,6	93,7	104,7	105,5	111,6	108,4	101,2	103,7
	Juli	100,4	98,0	111,9	98,6	93,4	96,2	103,7	102,9	99,2	100,9	95,5
	August	93,6	98,2	110,8	90,3	91,8	102,8	99,0	95,3	89,8	98,9	91,2
	September ..	108,2	104,4	93,6	103,7	92,8	107,6	103,6	106,4	110,3	111,1	119,7
	Oktober	108,2	109,4	103,6	106,3	104,9	114,6	103,0	105,3	110,5	110,3	106,3
	November ..	109,2	105,5	99,9	104,4	106,7	107,7	104,1	103,2	113,0	110,9	109,9
	Dezember ..	98,3	101,7	94,6	90,0	121,1	88,6	95,7	87,3	100,1	103,1	101,0
2011	Januar	98,8	96,5	90,5	95,1	123,3	104,3	103,7	100,6	97,1	97,6	84,8
	Februar	105,2	96,6	91,6	110,7	111,9	112,7	104,5	106,0	107,3	103,0	85,1
	März	121,5	107,8	110,4	120,9	124,8	119,8	118,6	120,1	125,6	118,9	105,0
	April	105,3	99,8	104,3	105,8	94,0	107,5	105,9	107,0	107,1	101,6	95,3
	Mai	114,3	98,4	123,2	107,9	104,6	95,6	110,8	115,3	119,8	107,0	96,7
	Juni	108,4	103,5	114,5	107,0	103,4	106,8	107,6	110,0	110,7	105,3	87,9
	Juli	105,5	92,8	107,7	98,0	105,9	107,0	104,8	105,4	107,9	104,8	96,2
	August	104,7	100,7	115,4	98,8	90,2	102,5	104,6	107,8	104,6	108,8	95,0
	September ..	116,2	110,7	112,3	106,6	104,9	102,7	110,8	112,5	119,5	119,4	120,5
	Oktober	109,5	104,5	111,3	101,8	112,1	115,0	103,5	106,1	112,1	111,7	118,5
	November ..	114,9	104,8	113,0	111,2	110,9	119,7	109,8	106,5	119,3	117,0	122,1
	Dezember ..	101,5	100,4	102,6	93,3	122,2	100,3	95,3	91,6	106,1	99,3	104,0
2012	Januar	104,2	96,5	93,6	101,2	140,0	96,6	107,4	102,8	105,5	101,8	80,4
	Februar	109,2	100,7	101,0	109,2	150,5	126,1	106,6	104,9	112,8	106,4	88,1
	März	119,2	105,4	103,9	119,8	158,2	119,7	118,4	114,1	122,9	116,6	100,4
	April	104,6	93,1	100,7	105,7	135,6	106,3	105,8	101,4	106,9	100,3	92,2
	Mai	111,5	106,0	109,9	109,4	129,7	134,6	110,2	109,8	114,7	107,3	88,3
	Juni	113,5	103,9	113,9	108,4	131,3	137,5	112,1	108,5	116,7	109,1	113,3
	Juli	111,6	103,2	115,3	106,8	130,9	142,5	113,4	105,3	114,0	109,0	106,0
	August	106,3	106,3	109,5	97,1	165,5	142,8	110,4	103,1	104,1	110,4	96,3
	September ..	108,1	102,6	103,0	101,3	147,3	153,6	106,5	101,9	110,0	111,8	92,7
	Oktober	118,9	121,1	109,4	108,2	168,1	148,2	117,3	114,4	119,5	123,9	103,8
	November ..	112,6	111,0	108,7	98,5	149,4	140,8	112,9	104,0	114,1	118,8	101,1
	Dezember ..	92,1	98,0	96,3	91,4	163,3	115,3	90,1	79,3	93,9	94,2	81,3
2013	Januar	106,7	103,2	91,5	90,2	140,2	128,8	114,8	100,3	101,5	103,4	199,0
	Februar	105,7	94,6	90,3	95,2	150,7	102,4	106,3	96,4	104,1	102,2	193,8
	März	113,7	102,9	96,6	108,4	164,6	135,5	111,4	101,7	112,7	109,3	215,8
	April	113,7	96,8	96,9	98,0	153,2	130,6	113,2	103,9	113,8	106,3	211,8
	Mai	107,5	100,7	101,1	95,9	148,0	139,1	110,7	101,1	103,8	102,4	204,7
	Juni	110,7	98,1	103,0	94,9	140,8	167,3	108,8	103,8	109,6	105,9	205,5
	Juli	111,4	100,4	107,6	97,3	135,0	147,3	115,6	101,9	107,8	109,7	215,0
	August	104,0	101,0	99,8	89,4	148,8	126,4	107,0	93,6	96,3	104,0	259,3
	September ..	114,3	104,2	99,4	94,6	149,3	152,8	110,3	101,7	113,8	117,6	207,8
	Oktober	119,0	112,4	97,0	103,3	175,2	158,1	119,8	111,6	114,8	118,9	223,1
	November ..	112,9	104,7	98,4	90,7	173,8	137,4	112,0	99,1	112,6	107,5	212,8
	Dezember ..	96,7	99,7	88,1	87,5	172,4	104,9	94,1	81,7	94,8	95,0	189,1
2014	Januar	109,0	106,2	82,9	97,6	184,1	154,0	118,3	102,2	102,2	107,0	193,5
	Februar	111,0	101,3	89,7	96,2	171,0	120,2	112,1	102,7	108,7	108,7	195,9

*) Außenhandelsindizes und Außenhandelsvolumen nach SITC können über Genesis-Online abgerufen werden (Tabelle 51000-0056 monatlich bzw. Zeitreihe 51000BM904 monatlich).

10.9 Index des Volumens (Jahr 2010 = 100) nach Teilen des Internationalen Warenverzeichnisses für den Außenhandel (SITC - Rev. 4) *)
10.9.2 Einfuhr
Insgesamt

Jahr, Monat	SITC - Teil											
	Insgesamt	0 Nahrungsmittel und lebende Tiere	1 Getränke und Tabak	2 Rohstoffe	3 Mineral. Brennstoffe, Schmiermittel	4 Tierische und pflanzliche Öle, Fette und Wachse	5 Chemische Erzeugnisse	6 Bearbeitete Waren nach Beschaffenheit gegliedert	7 Maschinenbau- und elektrotechn. Erzeugnisse, Fahrzeuge	8 Verschiedene Fertigwaren	9 Andere Waren	
2008	Januar	104,3	103,8	97,0	102,7	111,6	94,7	94,4	112,9	104,2	106,6	76,8
	Februar	102,5	96,7	90,6	98,7	105,2	95,3	94,4	111,6	104,2	103,4	80,5
	März	102,4	96,5	85,3	109,5	99,3	103,0	96,0	113,6	104,3	93,2	104,1
	April	106,9	100,0	98,7	106,5	104,7	102,9	97,5	117,2	110,7	99,1	101,7
	Mai	101,2	100,5	96,3	105,2	96,3	97,7	91,9	115,8	102,9	93,2	95,0
	Juni	100,7	95,3	106,7	104,5	92,4	88,0	96,7	115,8	101,3	94,5	102,5
	Juli	106,6	98,3	104,9	115,6	104,2	95,9	102,2	117,8	107,1	104,5	92,9
	August	95,1	91,7	88,3	95,2	95,0	100,1	92,2	104,1	91,5	98,6	102,0
	September ..	105,2	95,8	100,6	101,1	103,3	82,2	95,3	110,6	107,4	108,2	109,3
	Oktober	107,8	101,9	117,0	102,5	106,1	98,7	96,1	114,1	108,5	105,7	133,8
	November ..	98,1	96,2	103,6	78,1	106,2	103,5	82,5	93,3	99,9	97,2	133,8
	Dezember ..	88,4	95,6	112,0	89,2	104,9	114,5	72,4	79,1	86,7	88,1	106,7
2009	Januar	87,8	99,7	97,5	86,2	107,3	99,2	80,2	83,1	80,3	98,8	81,4
	Februar	85,4	94,6	80,6	75,7	102,4	79,6	78,2	79,6	81,0	92,6	87,9
	März	91,0	101,3	98,7	82,6	102,1	95,9	84,6	83,9	91,4	88,8	90,2
	April	87,4	103,5	96,4	86,1	91,4	77,8	80,5	80,2	86,5	88,2	99,0
	Mai	80,5	95,9	83,8	74,3	95,2	80,9	78,4	75,8	75,6	81,8	79,9
	Juni	85,5	93,3	99,1	84,8	88,9	81,8	85,6	80,0	84,3	86,8	88,0
	Juli	87,5	98,3	104,0	78,4	92,5	79,9	90,8	83,5	80,6	98,6	100,5
	August	82,6	95,1	88,3	90,5	96,7	99,4	80,0	77,1	73,7	92,7	89,6
	September ..	95,9	98,3	97,2	88,7	108,5	107,8	88,0	91,6	94,7	101,0	91,4
	Oktober	97,6	100,1	105,2	94,2	99,2	102,9	91,4	93,4	98,7	98,3	109,7
	November ..	91,7	95,1	99,3	89,9	93,0	93,5	84,9	86,6	92,7	91,6	107,6
	Dezember ..	87,6	102,1	94,8	88,5	100,1	79,9	85,9	77,6	84,5	84,2	103,0
2010	Januar	89,4	95,4	89,1	90,6	95,6	84,4	89,8	84,7	86,0	91,1	102,3
	Februar	88,6	94,4	83,8	93,1	93,7	90,9	89,9	88,8	84,4	91,4	86,4
	März	108,6	106,2	105,3	107,3	108,7	118,5	108,1	106,2	111,9	105,9	100,8
	April	95,3	95,4	94,8	107,4	99,0	92,7	100,3	96,4	93,2	88,4	91,1
	Mai	99,2	100,5	99,4	104,2	100,1	82,8	97,0	101,6	98,9	92,4	113,7
	Juni	106,4	98,7	101,2	106,3	102,0	111,6	108,0	106,9	110,6	99,1	108,1
	Juli	100,0	98,3	115,1	103,9	93,3	81,3	103,3	105,9	98,8	100,4	95,4
	August	97,1	99,5	98,7	102,7	101,6	115,7	96,5	96,5	92,2	105,0	98,8
	September ..	102,9	100,4	101,8	93,4	88,8	96,8	100,1	106,2	106,3	114,0	93,4
	Oktober	106,5	104,3	102,9	103,0	101,3	107,8	102,3	109,5	107,9	108,9	114,2
	November ..	108,5	105,1	110,1	98,5	106,0	110,8	108,3	104,7	114,8	104,8	96,3
	Dezember ..	99,6	103,6	98,4	92,5	102,2	104,6	100,9	93,0	100,5	99,6	103,2
2011	Januar	101,2	102,4	94,5	94,4	104,9	96,3	102,7	103,6	98,5	104,5	98,9
	Februar	104,5	98,4	86,9	103,5	107,2	93,5	104,5	108,3	104,2	108,2	89,2
	März	115,2	108,1	109,5	113,6	103,0	93,6	121,9	119,3	117,6	114,6	109,2
	April	104,9	102,5	100,8	111,0	105,5	88,8	107,9	111,6	104,2	98,3	96,3
	Mai	112,0	103,3	109,4	112,4	94,4	115,7	113,2	118,4	118,9	107,8	102,2
	Juni	107,0	103,1	108,4	114,0	85,5	105,1	112,2	114,5	109,8	105,1	106,9
	Juli	107,0	95,5	109,6	99,7	109,6	96,3	110,2	112,0	104,8	109,3	109,2
	August	103,7	102,5	106,4	105,5	94,7	116,4	107,0	106,4	98,8	119,6	107,0
	September ..	110,0	103,4	109,7	102,9	96,3	95,4	104,8	111,1	114,3	121,5	111,8
	Oktober	108,6	105,0	112,0	96,2	102,3	99,8	102,5	109,6	113,5	107,6	120,2
	November ..	109,5	101,8	123,5	102,3	106,6	97,8	103,4	106,2	115,9	108,2	114,3
	Dezember ..	100,0	106,8	120,8	89,0	104,8	98,3	100,5	89,2	102,6	92,3	117,3
2012	Januar	101,7	99,6	91,4	98,9	102,3	95,9	102,4	103,9	99,7	105,1	106,3
	Februar	105,9	103,6	100,3	105,0	105,2	90,8	108,3	108,2	106,2	106,3	94,7
	März	112,6	108,4	107,7	118,8	116,1	96,6	117,8	111,9	116,2	101,8	89,6
	April	101,3	95,5	94,5	103,5	97,9	74,4	106,0	101,8	103,6	95,7	98,8
	Mai	108,1	106,6	107,1	109,5	99,0	83,8	115,0	110,5	110,9	98,2	107,1
	Juni	107,1	100,9	108,3	98,9	101,3	84,0	117,3	107,0	111,0	97,6	101,2
	Juli	105,0	103,0	117,4	104,3	98,2	89,7	110,0	109,4	102,1	105,8	117,8
	August	100,8	100,6	104,8	99,6	96,2	73,2	108,5	98,6	97,2	109,5	105,8
	September ..	102,1	98,0	102,9	94,7	99,1	92,1	106,2	99,7	102,5	106,9	102,8
	Oktober	114,4	113,8	118,8	109,7	116,2	98,1	119,8	113,3	113,1	112,9	119,1
	November ..	102,9	103,5	117,3	97,8	96,3	84,3	109,6	96,3	106,8	97,2	104,9
	Dezember ..	91,5	99,9	99,7	88,6	115,1	74,1	111,0	75,8	83,3	82,6	107,7
2013	Januar	104,8	98,0	92,9	96,0	103,8	81,7	107,8	97,9	96,0	105,2	224,8
	Februar	101,8	89,2	94,5	93,6	107,2	79,7	103,5	94,1	93,8	99,7	219,5
	März	105,3	94,2	96,4	104,7	96,7	75,4	105,3	97,5	98,9	98,4	254,4
	April	105,3	93,4	94,4	104,2	97,4	108,5	109,4	97,7	100,8	94,5	232,4
	Mai	107,0	96,3	100,4	97,9	102,9	91,6	106,4	95,3	103,5	95,2	253,3
	Juni	107,7	94,6	96,0	97,7	106,1	96,3	107,9	100,8	103,2	94,3	247,5
	Juli	109,3	95,8	104,9	95,1	105,8	106,0	114,8	102,5	101,5	107,6	235,4
	August	101,2	94,9	91,3	86,1	115,6	102,8	103,8	94,6	88,0	105,6	210,6
	September ..	105,7	97,4	106,1	96,3	94,1	107,3	106,5	100,3	97,1	113,6	229,5
	Oktober	114,4	105,6	114,3	105,0	104,7	108,6	117,7	106,3	109,0	110,5	240,8
	November ..	107,5	96,1	106,6	94,3	101,9	91,8	107,9	96,4	106,1	100,4	223,1
	Dezember ..	96,8	103,6	96,5	88,7	109,8	91,0	98,6	78,5	87,2	90,5	223,4
2014	Januar	107,8	103,1	88,3	103,6	109,5	96,0	110,2	101,9	96,7	110,4	224,5
	Februar	108,7	95,6	88,5	96,8	108,3	90,8	111,3	105,1	99,6	108,3	234,7

*) Außenhandelsindizes und Außenhandelsvolumen nach SITC können über Genesis-Online abgerufen werden (Tabelle 51000-0056 monatlich bzw. Zeitreihe 51000BM904 monatlich).

10.10 Index der Durchschnittswerte (Jahr 2010 = 100) nach Teilen des Internationalen Warenverzeichnisses für den Außenhandel (SITC - Rev. 4) *)

10.10.1 Ausfuhr

Insgesamt

Jahr, Monat	SITC - Teil										
	Insgesamt	0 Nahrungsmittel und lebende Tiere	1 Getränke und Tabak	2 Rohstoffe	3 Mineral. Brennstoffe, Schmiermittel	4 Tierische und pflanzliche Öle, Fette und Wachse	5 Chemische Erzeugnisse	6 Bearbeitete Waren nach Beschaffenheit gegliedert	7 Maschinenbau- und elektrotechn. Erzeugnisse, Fahrzeuge	8 Verschiedene Fertigwaren	9 Andere Waren
2008 Januar	102,6	102,8	101,0	100,2	101,0	108,8	151,3	101,7	94,2	99,9	88,7
2008 Februar	101,8	102,9	102,5	104,0	103,7	114,6	149,9	102,6	92,9	100,8	94,0
2008 März	100,9	104,1	98,6	105,2	106,3	116,1	149,1	102,1	93,1	92,7	88,7
2008 April	102,2	105,0	99,0	107,2	113,3	118,9	142,9	104,0	94,7	97,8	86,6
2008 Mai	101,1	104,2	100,6	108,0	120,2	119,8	145,2	103,1	92,6	93,5	87,1
2008 Juni	102,8	105,0	98,6	111,0	126,9	125,3	145,2	104,8	93,4	97,7	97,9
2008 Juli	104,2	105,0	99,1	107,0	125,9	130,7	150,2	104,5	95,1	99,6	91,4
2008 August	105,2	103,7	101,3	110,1	121,5	133,2	159,1	106,3	94,5	98,7	96,4
2008 September ..	103,4	104,9	103,3	105,6	120,7	130,1	152,9	105,5	94,5	96,3	95,7
2008 Oktober	104,3	104,4	100,4	102,2	112,3	137,2	150,6	106,2	96,1	98,6	93,6
2008 November ..	104,5	102,0	104,0	94,6	101,8	129,7	156,0	105,3	96,9	98,6	97,4
2008 Dezember ..	107,5	101,8	95,8	90,3	88,9	120,9	154,6	105,0	103,6	101,5	98,4
2009 Januar	103,3	99,1	101,8	87,9	91,0	114,3	143,2	101,8	97,4	101,0	90,9
2009 Februar	103,0	98,9	99,4	82,8	84,6	106,0	146,6	102,5	96,5	100,6	90,7
2009 März	103,4	98,0	101,1	79,9	82,3	99,0	150,1	98,5	98,4	100,2	86,0
2009 April	101,9	96,7	102,1	79,3	80,6	101,7	143,1	97,0	97,9	96,5	87,4
2009 Mai	100,8	97,0	96,0	79,5	81,9	100,8	135,6	96,2	98,0	96,4	82,0
2009 Juni	100,4	96,4	102,5	81,0	86,7	104,4	132,4	96,4	96,3	98,3	92,0
2009 Juli	102,4	96,5	99,3	79,1	86,0	97,6	137,8	94,7	99,1	101,0	92,3
2009 August	101,5	95,1	98,3	83,0	84,7	94,2	130,5	95,1	99,1	99,9	93,0
2009 September ..	100,3	95,7	99,9	83,3	81,3	98,2	137,4	94,6	95,7	100,9	92,5
2009 Oktober	100,9	95,0	99,2	83,4	86,5	93,9	135,8	95,1	96,8	99,2	94,4
2009 November ..	101,6	96,0	102,9	84,6	89,4	92,9	139,7	95,8	97,1	100,6	92,5
2009 Dezember ..	103,2	96,6	95,1	83,2	87,6	93,9	138,0	97,8	99,5	102,7	101,8
2010 Januar	95,8	95,6	97,3	88,6	93,2	92,6	97,0	95,5	94,9	101,3	90,8
2010 Februar	96,3	96,1	98,3	91,6	93,8	92,5	99,5	96,1	95,7	100,5	82,3
2010 März	97,9	96,5	98,6	95,9	98,4	95,1	100,8	96,7	97,5	100,0	92,2
2010 April	98,4	97,2	98,5	101,8	100,0	95,7	99,8	98,1	98,4	98,1	92,1
2010 Mai	98,7	97,5	99,7	103,2	99,9	93,5	101,4	98,7	98,4	95,6	97,3
2010 Juni	101,0	98,7	102,2	104,8	100,3	98,2	100,6	99,5	101,1	98,8	116,8
2010 Juli	102,2	99,6	102,4	100,9	99,7	100,0	100,7	99,7	104,6	99,9	100,2
2010 August	100,6	100,8	99,7	99,9	98,5	100,9	100,9	100,7	100,6	100,5	99,4
2010 September ..	100,5	103,0	103,1	104,0	100,2	104,2	100,6	101,7	100,8	100,9	82,1
2010 Oktober	100,3	102,6	100,7	100,8	101,6	105,2	99,5	102,9	99,5	101,3	98,9
2010 November ..	101,2	103,8	101,3	103,4	105,0	108,4	96,4	103,8	100,6	100,9	118,0
2010 Dezember ..	104,3	105,6	97,5	106,4	108,0	110,6	101,2	106,1	104,0	100,3	127,5
2011 Januar	101,8	106,2	99,7	109,4	111,8	116,0	100,2	104,3	100,1	101,7	105,2
2011 Februar	101,8	108,1	100,4	112,7	113,1	124,2	102,9	105,4	98,3	103,6	104,6
2011 März	102,6	109,3	100,9	112,8	115,8	127,3	101,0	106,2	100,1	102,8	113,2
2011 April	101,6	110,5	101,1	113,8	120,4	125,6	100,4	106,3	99,6	98,1	98,0
2011 Mai	102,1	109,7	101,2	113,9	123,1	133,9	102,5	106,6	98,7	99,6	115,0
2011 Juni	102,6	109,6	100,6	110,8	119,0	132,8	102,2	106,5	100,3	97,9	118,0
2011 Juli	102,7	109,9	104,4	112,9	122,2	124,9	99,4	106,6	101,1	101,0	105,0
2011 August	103,2	109,7	101,6	111,3	121,4	133,9	102,3	106,1	100,8	101,2	115,6
2011 September ..	103,5	110,5	101,8	112,4	123,9	133,0	101,4	107,5	101,1	102,1	113,6
2011 Oktober	103,0	110,7	102,4	110,3	124,5	129,8	100,6	106,8	101,2	102,3	100,1
2011 November ..	103,8	111,4	102,1	105,2	123,7	128,8	98,7	106,6	103,3	103,1	103,3
2011 Dezember ..	105,9	111,6	99,7	105,7	125,3	129,0	102,1	106,8	105,5	105,6	105,6
2012 Januar	105,7	113,4	107,8	111,0	187,1	137,6	106,3	106,0	100,7	105,3	124,3
2012 Februar	106,7	113,9	109,0	110,9	181,6	133,1	103,1	107,5	103,6	106,9	116,2
2012 März	105,8	114,2	107,6	109,7	181,3	136,1	101,6	107,6	102,7	105,7	117,2
2012 April	106,5	114,4	109,6	112,5	193,5	139,6	102,3	107,3	103,4	103,7	121,5
2012 Mai	106,2	113,9	108,1	108,9	193,0	130,1	105,6	107,1	103,1	101,2	118,7
2012 Juni	106,4	113,7	108,9	106,5	177,5	130,9	103,1	107,7	105,4	102,9	97,8
2012 Juli	107,0	113,4	109,5	105,0	186,4	133,1	101,9	107,5	106,7	105,0	93,7
2012 August	108,6	116,2	110,6	107,2	183,4	134,4	104,1	108,2	107,6	103,3	107,8
2012 September ..	108,0	117,1	108,0	104,2	189,0	130,5	107,3	107,8	104,9	104,8	114,7
2012 Oktober	106,2	119,3	109,1	105,9	176,4	129,5	102,6	107,6	103,5	103,1	108,8
2012 November ..	106,2	119,5	106,8	105,6	174,8	127,3	101,7	107,8	105,0	100,6	104,8
2012 Dezember ..	109,3	119,1	106,6	100,4	180,4	128,4	103,7	108,8	107,8	105,0	117,1
2013 Januar	105,8	119,0	107,3	106,5	180,9	121,4	103,1	107,3	102,1	103,9	113,2
2013 Februar	107,2	117,9	110,6	102,1	179,0	126,5	103,9	107,8	104,4	105,7	112,7
2013 März	106,1	118,1	111,0	101,7	174,4	116,4	101,9	107,4	103,6	105,5	107,6
2013 April	105,7	118,8	111,8	105,6	166,1	120,1	102,1	106,9	103,4	103,6	109,9
2013 Mai	105,3	119,2	110,9	103,7	169,7	119,6	99,6	106,4	104,2	101,9	104,7
2013 Juni	107,0	119,5	111,1	103,0	180,3	114,3	100,5	106,3	106,6	102,8	109,2
2013 Juli	106,9	118,3	110,8	99,4	187,0	121,6	99,6	106,4	107,0	105,3	103,6
2013 August	104,5	119,1	110,7	98,5	183,2	115,4	98,3	105,2	106,8	105,7	73,2
2013 September ..	105,8	118,8	114,0	99,6	180,6	111,3	99,3	105,5	105,2	104,8	100,2
2013 Oktober	106,5	119,0	112,2	95,5	170,1	112,2	100,0	104,9	106,8	104,5	101,9
2013 November ..	106,9	117,3	108,0	98,2	169,4	106,0	101,1	106,0	106,6	107,0	100,4
2013 Dezember ..	108,1	118,2	109,1	98,0	179,0	106,5	98,5	105,0	109,2	107,1	100,7
2014 Januar	106,4	117,7	113,2	100,0	164,8	106,0	102,6	104,3	105,2	104,4	108,0
2014 Februar	106,5	116,7	111,7	102,5	173,6	113,5	98,8	104,3	106,4	104,6	107,9

*) Außenhandelsindizes und Außenhandelsvolumen nach SITC können über Genesis-Online abgerufen werden (Tabelle 51000-0056 monatlich bzw. Zeitreihe 51000BM904 monatlich).

10.10 Index der Durchschnittswerte (Jahr 2010 = 100) nach Teilen des Internationalen Warenverzeichnisses für den Außenhandel (SITC - Rev. 4) *)

10.10.2 Einfuhr
Insgesamt

Jahr, Monat	SITC - Teil											
	Insgesamt	0 Nahrungsmittel und lebende Tiere	1 Getränke und Tabak	2 Rohstoffe	3 Mineral. Brennstoffe, Schmiermittel	4 Tierische und pflanzliche Öle, Fette und Wachse	5 Chemische Erzeugnisse	6 Bearbeitete Waren nach Beschaffenheit gegliedert	7 Maschinenbau- und elektrotechn. Erzeugnisse, Fahrzeuge	8 Verschiedene Fertigwaren	9 Andere Waren	
2008	Januar	100,9	96,8	121,9	93,7	105,4	100,3	140,6	100,4	94,5	93,5	90,8
	Februar	103,1	97,9	118,8	91,7	109,4	103,5	151,0	100,9	95,4	96,5	93,4
	März	102,3	99,3	125,2	88,8	111,8	105,9	139,9	102,9	95,7	99,5	74,6
	April	103,5	100,0	126,5	94,9	115,9	107,4	149,2	103,1	94,7	94,1	88,8
	Mai	102,6	99,5	117,9	96,5	119,3	110,0	142,0	104,2	91,3	93,2	101,2
	Juni	106,8	100,0	115,8	99,6	129,8	116,0	151,7	105,5	94,9	97,0	96,3
	Juli	107,1	100,1	120,9	94,6	137,1	119,3	149,2	105,2	93,9	97,6	99,2
	August	107,0	99,0	118,5	98,4	139,0	121,3	147,8	105,8	94,0	95,5	91,4
	September ..	107,2	99,1	124,6	99,0	131,3	123,3	157,2	105,8	94,7	97,5	95,3
	Oktober	106,2	98,9	116,4	97,4	124,6	121,1	153,7	104,9	95,0	99,8	96,9
	November ..	107,1	101,3	121,2	92,8	111,8	125,4	155,0	106,2	99,9	101,4	101,2
	Dezember ..	106,7	99,8	118,7	89,8	100,6	111,5	157,3	101,3	103,4	106,5	104,1
2009	Januar	100,6	97,4	107,4	83,5	87,9	100,6	144,4	98,6	98,4	99,5	94,4
	Februar	101,2	97,3	119,6	81,8	84,1	94,4	146,1	97,4	100,2	101,6	99,0
	März	101,5	97,7	111,8	81,9	83,8	88,9	137,2	95,1	100,3	103,6	127,2
	April	97,6	96,6	110,7	78,4	80,0	95,1	141,0	94,2	95,8	99,0	92,7
	Mai	98,2	96,0	115,8	80,0	77,5	88,8	135,1	92,1	100,3	98,0	102,3
	Juni	97,7	94,1	109,1	79,5	82,2	89,4	129,7	91,8	98,1	99,9	97,0
	Juli	98,6	93,8	113,2	81,2	85,9	90,6	134,1	91,8	97,8	99,1	94,3
	August	97,0	92,4	112,7	78,2	84,7	90,6	135,0	91,3	98,2	96,4	85,5
	September ..	97,2	92,4	114,4	80,1	85,0	88,1	136,2	92,1	95,7	97,0	100,3
	Oktober	96,5	92,9	106,8	81,7	83,5	85,8	136,2	92,6	95,0	96,9	88,4
	November ..	96,5	93,6	118,6	76,6	85,2	85,0	136,7	93,8	92,6	99,0	96,4
	Dezember ..	98,7	95,4	105,0	81,1	88,0	89,0	130,1	94,2	97,7	103,1	91,3
2010	Januar	92,8	95,3	97,4	85,5	90,3	87,8	102,7	92,8	90,6	97,5	78,5
	Februar	96,7	97,4	99,8	88,7	92,3	88,5	102,6	93,5	97,7	97,6	97,1
	März	96,1	98,8	98,0	91,0	93,3	90,8	99,8	95,2	95,3	97,3	102,2
	April	98,3	99,7	101,9	92,9	97,3	93,8	99,9	97,1	99,3	96,4	100,0
	Mai	100,5	99,3	97,6	101,5	101,8	95,0	102,3	100,3	99,4	97,1	112,3
	Juni	100,8	100,3	102,6	101,1	101,5	101,8	95,0	100,5	101,9	100,4	110,8
	Juli	103,1	100,7	96,3	105,5	103,3	100,3	100,0	101,5	105,4	103,9	99,8
	August	100,8	99,4	99,3	102,2	102,5	99,9	103,1	101,1	100,3	101,0	92,0
	September ..	101,8	100,7	103,5	104,0	103,2	104,5	97,3	102,6	102,5	101,1	105,4
	Oktober	101,1	100,9	101,3	102,2	104,1	107,9	103,0	103,6	100,0	101,8	86,8
	November ..	102,5	102,3	100,2	112,2	106,8	111,2	96,1	103,9	101,7	101,1	110,3
	Dezember ..	103,6	104,5	102,1	112,3	110,8	115,8	95,7	105,7	103,0	102,4	101,0
2011	Januar	104,0	104,9	102,3	120,3	116,6	128,8	98,5	105,9	99,5	105,0	93,6
	Februar	105,2	107,6	103,7	120,4	120,8	137,7	100,2	107,3	99,9	100,5	108,0
	März	104,9	108,7	102,4	116,8	125,4	142,9	97,2	108,9	99,2	103,0	101,7
	April	106,4	108,6	103,9	114,7	133,1	142,7	98,2	109,1	100,0	100,9	102,6
	Mai	104,8	107,6	105,3	115,9	131,5	144,0	103,3	108,3	95,5	99,1	117,2
	Juni	106,5	107,3	101,2	116,7	130,9	140,9	99,8	108,6	101,5	101,0	111,2
	Juli	106,4	107,0	107,9	117,1	130,7	143,7	102,3	109,7	98,2	101,0	109,1
	August	107,4	105,4	101,2	114,9	133,8	140,0	107,4	107,8	98,4	101,2	124,8
	September ..	107,0	107,0	105,5	118,9	130,6	135,7	106,4	108,6	99,5	101,1	118,8
	Oktober	109,1	107,6	103,0	115,7	133,0	131,5	108,1	109,0	102,2	105,9	113,7
	November ..	108,0	108,5	104,9	115,9	135,4	131,8	102,3	107,6	99,8	107,1	118,6
	Dezember ..	109,6	108,5	106,6	113,2	137,2	131,2	101,7	107,9	102,0	112,7	113,8
2012	Januar	110,3	110,0	108,6	114,0	158,8	129,2	98,9	106,8	102,4	111,1	98,2
	Februar	110,5	110,6	104,4	114,2	162,3	132,2	96,7	108,4	100,5	110,9	118,4
	März	111,8	112,8	111,1	116,9	164,2	131,4	102,7	108,3	100,1	111,7	116,4
	April	111,0	110,8	112,4	115,1	164,5	129,8	99,1	107,9	103,0	106,8	108,2
	Mai	110,1	110,3	112,0	117,0	163,2	131,2	99,6	107,5	101,1	107,5	111,7
	Juni	110,1	110,6	112,7	112,3	158,7	132,9	97,7	107,4	99,6	113,0	131,9
	Juli	112,1	109,6	110,1	113,4	157,8	134,6	102,3	106,5	104,5	114,6	115,7
	August	112,6	110,9	112,8	112,2	159,7	133,4	98,6	107,7	105,8	113,7	118,8
	September ..	112,7	112,2	114,7	111,9	159,0	133,4	105,7	108,2	101,6	113,5	134,6
	Oktober	111,4	112,1	113,7	110,5	166,2	129,3	94,7	107,8	101,7	113,6	117,1
	November ..	115,4	113,7	116,5	111,7	168,7	128,1	104,4	108,1	106,4	117,9	129,4
	Dezember ..	112,7	114,6	115,8	107,7	160,4	125,4	81,4	108,3	108,4	122,2	108,2
2013	Januar	110,6	113,0	109,5	108,8	155,7	121,1	96,3	106,4	103,4	111,6	111,0
	Februar	109,0	112,8	117,2	108,7	153,3	116,0	94,3	106,2	99,8	110,2	111,2
	März	111,2	113,8	117,0	110,9	157,5	118,0	100,1	106,4	106,6	109,6	102,7
	April	112,2	113,4	119,2	115,6	163,6	112,7	98,6	105,9	105,2	109,9	113,7
	Mai	108,3	114,3	113,6	109,2	156,8	117,6	99,6	104,8	99,1	107,0	104,8
	Juni	109,0	113,3	118,5	110,8	154,9	117,7	96,6	104,9	100,7	109,9	106,9
	Juli	109,1	112,1	116,1	105,6	152,8	113,5	98,3	103,7	100,6	111,4	112,2
	August	109,7	111,0	115,8	105,9	152,9	112,3	97,0	102,6	103,1	110,1	104,0
	September ..	108,9	110,0	118,2	104,6	156,1	113,3	99,2	103,1	102,4	109,7	105,2
	Oktober	109,7	110,9	112,9	105,5	159,3	105,0	91,2	103,8	105,4	110,1	110,9
	November ..	108,7	110,1	120,6	104,1	157,3	109,9	92,0	103,3	101,6	111,8	112,2
	Dezember ..	108,9	111,8	116,9	104,6	146,7	114,8	89,5	102,6	105,7	115,2	99,3
2014	Januar	108,6	112,7	116,7	104,3	145,1	113,4	96,9	101,3	104,7	108,9	105,5
	Februar	108,4	111,2	114,5	106,2	147,5	109,8	97,1	100,9	103,5	107,1	110,0

*) Außenhandelsindizes und Außenhandelsvolumen nach SITC können über Genesis-Online abgerufen werden (Tabelle 51000-0056 monatlich bzw. Zeitreihe 51000BM904 monatlich).

Kalender- und saisonbereinigte Werte nach X-12 - Arima in Milliarden Euro

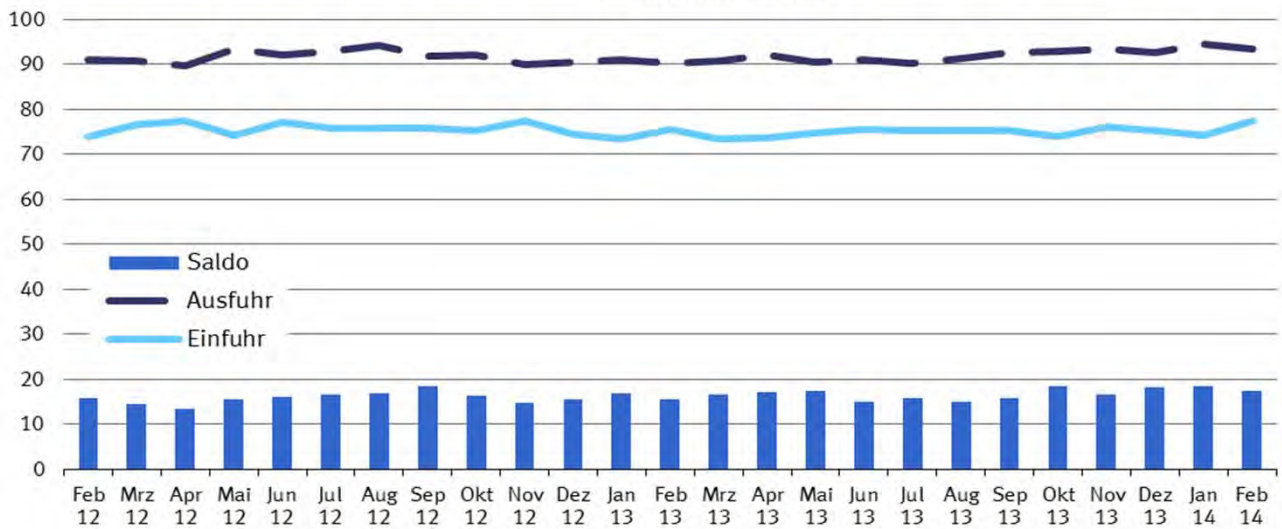

Kalender- und saisonbereinigte Werte nach X-12 - Arima Veränderung zum Vormonat in %

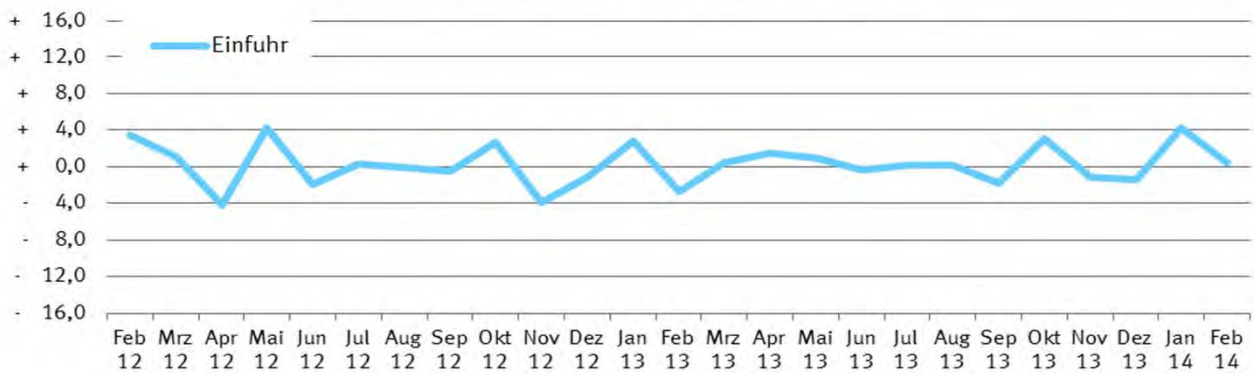

Kalender- und saisonbereinigte Werte nach X-12 - Arima Veränderung zum Vormonat in %

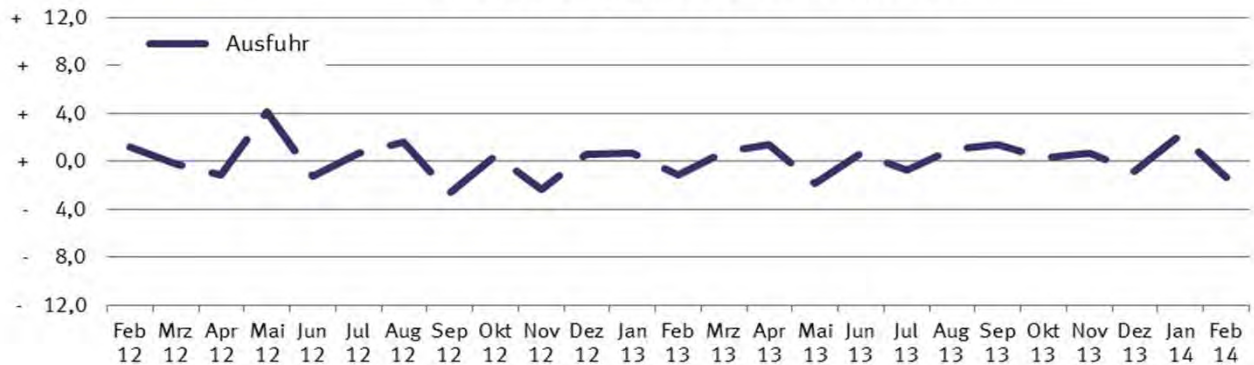

11 Kalender- und saisonbereinigte Werte nach X-12 - Arima

Jahr	Monat	Ausfuhr				Einfuhr			
		Originalwert		Kalender- und saison- bereinigter Wert		Originalwert		Kalender- und saison- bereinigter Wert	
		Milliarden Euro	Veränderung gegenüber Vorjahres- monat %	Milliarden Euro	Veränderung gegenüber Vor- monat %	Milliarden Euro	Veränderung gegenüber Vorjahres- monat %	Milliarden Euro	Veränderung gegenüber Vor- monat %
2008	Januar	83,3	+ 8,1	84,8	+ 2,6	66,3	+ 8,8	67,6	+ 0,7
	Februar	83,5	+ 8,0	83,6	- 1,5	66,4	+ 4,8	67,2	- 0,6
	März	82,8	- 0,9	83,1	- 0,6	66,0	+ 0,9	66,8	- 0,7
	April	88,8	+ 13,1	84,1	+ 1,3	69,7	+ 9,6	67,0	+ 0,3
	Mai	79,7	+ 1,5	81,9	- 2,7	65,4	+ 6,0	66,7	- 0,5
	Juni	87,4	+ 7,2	84,2	+ 2,9	67,6	+ 4,0	66,6	- 0,1
	Juli	86,1	+ 6,1	83,4	- 1,0	71,9	+ 13,6	70,8	+ 6,2
	August	74,9	- 3,3	83,3	+ 0,0	64,0	+ 1,3	68,9	- 2,7
	September	86,3	+ 5,9	83,1	- 0,2	71,0	+ 12,2	69,7	+ 1,2
	Oktober	88,7	+ 0,2	83,0	- 0,2	72,0	+ 3,5	67,5	- 3,1
	November	76,1	- 12,9	74,9	- 9,8	66,1	- 2,7	64,5	- 4,5
	Dezember	66,7	- 8,6	72,2	- 3,6	59,4	- 5,0	62,0	- 3,8
2009	Januar	63,6	- 23,7	67,1	- 7,1	56,2	- 15,2	58,5	- 5,6
	Februar	63,8	- 23,6	65,4	- 2,5	55,0	- 17,2	56,5	- 3,5
	März	70,2	- 15,2	65,2	- 0,4	58,8	- 11,0	56,3	- 0,4
	April	64,4	- 27,4	64,2	- 1,5	54,3	- 22,1	54,1	- 4,0
	Mai	60,7	- 23,9	62,8	- 2,2	50,3	- 23,0	51,6	- 4,6
	Juni	66,9	- 23,4	65,6	+ 4,4	53,2	- 21,3	53,0	+ 2,7
	Juli	70,6	- 18,0	68,3	+ 4,2	55,0	- 23,6	54,0	+ 2,0
	August	60,1	- 19,7	66,4	- 2,8	51,1	- 20,2	54,7	+ 1,3
	September	70,9	- 17,8	68,1	+ 2,6	59,4	- 16,3	58,3	+ 6,5
	Oktober	72,5	- 18,3	67,5	- 0,9	60,0	- 16,7	56,1	- 3,7
	November	72,3	- 5,0	69,6	+ 3,1	56,3	- 14,8	54,4	- 3,1
	Dezember	67,5	+ 1,2	71,6	+ 2,8	55,0	- 7,3	56,8	+ 4,5
2010	Januar	63,4	- 0,3	68,8	- 3,9	55,1	- 1,9	58,3	+ 2,6
	Februar	70,0	+ 9,7	71,7	+ 4,3	56,8	+ 3,2	58,3	- 0,1
	März	85,6	+ 22,0	77,2	+ 7,7	69,3	+ 18,0	65,2	+ 11,9
	April	75,2	+ 16,8	75,1	- 2,8	62,2	+ 14,4	62,0	- 4,9
	Mai	76,2	+ 25,6	79,0	+ 5,2	66,0	+ 31,3	67,7	+ 9,2
	Juni	85,3	+ 27,5	81,4	+ 3,1	71,2	+ 33,9	69,7	+ 2,9
	Juli	81,4	+ 15,3	80,8	- 0,7	68,4	+ 24,4	68,3	- 2,0
	August	74,4	+ 23,8	79,9	- 1,2	64,9	+ 27,1	68,1	- 0,3
	September	86,0	+ 21,2	82,3	+ 3,1	69,5	+ 17,0	68,1	+ 0,1
	Oktober	86,0	+ 18,7	82,3	- 0,1	71,5	+ 19,2	68,0	- 0,1
	November	87,6	+ 21,2	83,9	+ 2,0	73,7	+ 30,9	71,2	+ 4,6
	Dezember	81,0	+ 20,0	84,1	+ 0,1	68,4	+ 24,4	69,8	- 1,9
2011	Januar	79,3	+ 25,2	84,4	+ 0,4	69,4	+ 26,0	72,0	+ 3,1
	Februar	84,5	+ 20,8	85,6	+ 1,5	72,4	+ 27,6	73,8	+ 2,5
	März	98,7	+ 15,3	89,5	+ 4,6	79,8	+ 15,1	75,2	+ 1,9
	April	84,5	+ 12,4	86,6	- 3,2	73,7	+ 18,5	74,8	- 0,6
	Mai	92,4	+ 21,2	88,7	+ 2,3	77,5	+ 17,4	75,4	+ 0,9
	Juni	88,1	+ 3,3	88,3	- 0,4	75,2	+ 5,6	75,9	+ 0,7
	Juli	85,6	+ 5,2	87,3	- 1,2	75,0	+ 9,7	76,1	+ 0,2
	August	85,3	+ 14,6	89,5	+ 2,6	73,5	+ 13,2	76,0	- 0,1
	September	95,0	+ 10,4	90,8	+ 1,4	77,7	+ 11,7	76,0	+ 0,1
	Oktober	89,1	+ 3,5	87,7	- 3,5	78,1	+ 9,2	75,7	- 0,4
	November	94,1	+ 7,4	90,3	+ 3,0	78,0	+ 5,8	75,4	- 0,4
	Dezember	84,8	+ 4,7	88,0	- 2,6	72,3	+ 5,6	74,2	- 1,7
2012	Januar	86,1	+ 8,6	89,8	+ 2,1	72,6	+ 4,6	74,0	- 0,2
	Februar	91,2	+ 7,9	90,9	+ 1,2	75,8	+ 4,6	76,5	+ 3,4
	März	98,7	+ 0,1	90,7	- 0,3	81,5	+ 2,1	77,3	+ 1,1
	April	87,2	+ 3,2	89,7	- 1,0	72,9	- 1,1	74,1	- 4,2
	Mai	92,7	+ 0,3	93,4	+ 4,1	77,0	- 0,7	77,2	+ 4,3
	Juni	94,3	+ 7,0	92,2	- 1,3	76,3	+ 1,4	75,7	- 1,9
	Juli	93,3	+ 9,1	92,8	+ 0,6	76,2	+ 1,5	75,9	+ 0,2
	August	90,2	+ 5,7	94,3	+ 1,7	73,4	- 0,1	75,8	- 0,1
	September	91,4	- 3,8	91,8	- 2,7	74,5	- 4,1	75,4	- 0,5

11 Kalender- und saisonbereinigte Werte nach X-12 - Arima

Jahr	Monat	Ausfuhr				Einfuhr			
		Originalwert		Kalender- und saison- bereinigter Wert		Originalwert		Kalender- und saison- bereinigter Wert	
		Milliarden Euro	Veränderung gegenüber Vorjahres- monat %	Milliarden Euro	Veränderung gegenüber Vor- monat %	Milliarden Euro	Veränderung gegenüber Vorjahres- monat %	Milliarden Euro	Veränderung gegenüber Vor- monat %
	Oktober	98,4	+ 10,5	92,2	+ 0,3	82,5	+ 5,7	77,4	+ 2,6
	November	93,7	- 0,4	90,0	- 2,3	76,8	- 1,5	74,4	- 3,9
	Dezember	78,6	- 7,3	90,5	+ 0,6	66,6	- 7,8	73,5	- 1,2
2013	Januar	88,2	+ 2,4	91,1	+ 0,7	74,6	+ 2,7	75,5	+ 2,8
	Februar	88,3	- 3,2	90,1	- 1,1	71,5	- 5,7	73,4	- 2,8
	März	94,2	- 4,6	90,8	+ 0,7	75,4	- 7,5	73,7	+ 0,4
	April	94,0	+ 7,7	92,1	+ 1,4	76,0	+ 4,3	74,8	+ 1,4
	Mai	88,2	- 4,8	90,4	- 1,8	74,6	- 3,1	75,5	+ 0,9
	Juni	92,4	- 2,0	91,0	+ 0,7	75,4	- 1,2	75,2	- 0,4
	Juli	93,1	- 0,3	90,3	- 0,7	76,8	+ 0,9	75,3	+ 0,2
	August	85,0	- 5,7	91,2	+ 1,0	71,7	- 2,3	75,4	+ 0,1
	September	94,6	+ 3,5	92,5	+ 1,4	74,3	- 0,3	74,0	- 1,9
	Oktober	99,1	+ 0,7	92,8	+ 0,3	81,3	- 1,5	76,2	+ 3,0
	November	94,7	+ 1,1	93,4	+ 0,7	76,5	- 0,4	75,3	- 1,2
	Dezember	82,1	+ 4,5	92,6	- 0,9	68,2	+ 2,4	74,2	- 1,4
2014	Januar	90,7	+ 2,9	94,6	+ 2,2	75,7	+ 1,5	77,3	+ 4,1
	Februar	92,4	+ 4,6	93,3	- 1,3	76,1	+ 6,5	77,6	+ 0,4

Ausfuhr, tatsächliche Werte
Mrd. EUR
Originalwert und Trend (BV4.1)



Einfuhr, tatsächliche Werte
Mrd. EUR
Originalwert und Trend (BV4.1)

