

# Außenhandel

Zusammenfassende Übersichten  
für den Außenhandel



## August 2014

Erscheinungsfolge: monatlich  
Erschienen am 28. Oktober 2014  
Artikelnummer: 2070100141084

Ihr Kontakt zu uns:  
[www.destatis.de/kontakt](http://www.destatis.de/kontakt)  
Telefon: +49 (0) 611/75-2481

© Statistisches Bundesamt, Wiesbaden 2014  
Vervielfältigung und Verbreitung, auch auszugsweise, mit Quellenangabe gestattet.

# Inhaltsübersicht

Allgemeine Erläuterungen

## 1 Gesamtergebnisse

- 1.1 [Gesamtentwicklung des deutschen Außenhandels ab 1950](#)
- 1.2 [Monatliche Gesamtentwicklung](#)
- 1.3 [Euro-US-Dollar-Referenzkurse der Europäischen Zentralbank](#)

## 2 Erdteile, Ländergruppen und Länder

- 2.1 Werte nach Ländergruppen und ausgewählten Ländern
  - 2.1.1 [Ausfuhr](#)
  - 2.1.2 [Einfuhr](#)
- 2.2 Werte nach Erdteilen und Ländern
  - 2.2.1 [Ausfuhr](#)
  - 2.2.2 [Einfuhr](#)
- 2.3 [Rangfolge der Handelspartner im Außenhandel](#)

## 3 Werte nach Kapiteln des Warenverzeichnisses für die Außenhandelsstatistik

- 3.1 [Ausfuhr](#)
- 3.2 [Einfuhr](#)

## 4 Werte nach den "Main Industrial Groupings" (MIGS)

- 4 [Werte nach den "Main Industrial Groupings" \(MIGS\)](#)

## 5 Werte nach Güterabteilungen des Güterverzeichnisses für Produktionsstatistiken (GP 2009)

- 5.1 [Ausfuhr](#)
- 5.2 [Einfuhr](#)

## 6 Werte nach Warengruppen und -untergruppen der Ernährungswirtschaft und der Gewerblichen Wirtschaft (EGW)

- 6.1 [Werte nach Warengruppen der Ernährungswirtschaft und der Gewerblichen Wirtschaft \(EGW\)](#)
- 6.2 Werte nach Warenuntergruppen der Ernährungswirtschaft und der Gewerblichen Wirtschaft (EGW)
  - 6.2.1 [Ausfuhr](#)
  - 6.2.2 [Einfuhr](#)

## 7 Werte nach Abschnitten des internationalen Warenverzeichnisses für den Außenhandel (SITC-Rev.4)

- 7.1 [Ausfuhr](#)
- 7.2 [Einfuhr](#)

## 8 Bundesländer

- 8.1 [Monatliche Entwicklung nach Bundesländern](#)
- 8.2 Monatliche Entwicklung nach Bundesländern und Warengruppen der Ernährungswirtschaft und der Gewerblichen Wirtschaft
  - 8.2.1 [Ausfuhr](#)
  - 8.2.2 [Einfuhr](#)

## 9 Verkehrszweige

- 9.1 Verkehrszweige
  - 9.1.1 [Intrahandel](#)
  - 9.1.2 [Extrahandel](#)
- 9.2 Erdteile nach Verkehrszweigen
  - 9.2.1 Intrahandel
    - 9.2.1.1 [Ausfuhr in Tonnen](#)
    - 9.2.1.2 [Ausfuhr in 1000 Euro](#)
    - 9.2.1.3 [Einfuhr in Tonnen](#)
    - 9.2.1.4 [Einfuhr in 1000 Euro](#)
  - 9.2.2 Extrahandel
    - 9.2.2.1 [Ausfuhr in Tonnen](#)
    - 9.2.2.2 [Ausfuhr in 1000 Euro](#)
    - 9.2.2.3 [Einfuhr in Tonnen](#)
    - 9.2.2.4 [Einfuhr in 1000 Euro](#)
- 9.3 Warengruppen der Ernährungswirtschaft und der Gewerblichen Wirtschaft (EGW) nach Verkehrszweigen
  - 9.3.1 Intrahandel
    - 9.3.1.1 [Ausfuhr in Tonnen](#)
    - 9.3.1.2 [Ausfuhr in 1000 Euro](#)
    - 9.3.1.3 [Einfuhr in Tonnen](#)
    - 9.3.1.4 [Einfuhr in 1000 Euro](#)
  - 9.3.2 Extrahandel
    - 9.3.2.1 [Ausfuhr in Tonnen](#)
    - 9.3.2.2 [Ausfuhr in 1000 Euro](#)
    - 9.3.2.3 [Einfuhr in Tonnen](#)
    - 9.3.2.4 [Einfuhr in 1000 Euro](#)

## 10 Volumen, Indizes und Terms of Trade

- 10.1 Jährliche Entwicklung des Volumens, der Indizes und Terms of Trade (Jahr 2010 = 100)
  - 10.1.1 [Ausfuhr](#)
  - 10.1.2 [Einfuhr](#)
- 10.2 Monatliche Entwicklung des Volumens, der Indizes und Terms of Trade (Jahr 2010 = 100)
  - 10.2.1 [Ausfuhr](#)
  - 10.2.2 [Einfuhr](#)
- 10.3 Monatliche Entwicklung des Volumens (Jahr 2010 = 100) nach Warengruppen der Ernährungswirtschaft und der Gewerblichen Wirtschaft
  - 10.3.1 [Ausfuhr](#)
  - 10.3.2 [Einfuhr](#)
- 10.4 Index der tatsächlichen Werte (Jahr 2010 = 100) nach Warengruppen der Ernährungswirtschaft und der Gewerblichen Wirtschaft
  - 10.4.1 [Ausfuhr](#)
  - 10.4.2 [Einfuhr](#)
- 10.5 Index des Volumens (Jahr 2010 = 100) nach Warengruppen der Ernährungswirtschaft und der Gewerblichen Wirtschaft
  - 10.5.1 [Ausfuhr](#)
  - 10.5.2 [Einfuhr](#)

- 10.6 Index der Durchschnittswerte (Jahr 2010 = 100) nach Warengruppen der Ernährungswirtschaft und der Gewerblichen Wirtschaft
- 10.6.1 [Ausfuhr](#)
- 10.6.2 [Einfuhr](#)
- 10.7 [Terms of Trade \(Jahr 2010 = 100\) nach Warengruppen der Ernährungswirtschaft und der Gewerblichen Wirtschaft](#)
- 10.8 Index der tatsächlichen Werte (Jahr 2010 = 100) nach Teilen des Internationalen Warenverzeichnisses für den Außenhandel (SITC - Rev. 4)
- 10.8.1 [Ausfuhr](#)
- 10.8.2 [Einfuhr](#)
- 10.9 Index des Volumens (Jahr 2010 = 100) nach Teilen des Internationalen Warenverzeichnisses für den Außenhandel (SITC - Rev. 4)
- 10.9.1 [Ausfuhr](#)
- 10.9.2 [Einfuhr](#)
- 10.10 Index der Durchschnittswerte (Jahr 2010 = 100) nach Teilen des Internationalen Warenverzeichnisses für den Außenhandel (SITC - Rev. 4)
- 10.10.1 [Ausfuhr](#)
- 10.10.2 [Einfuhr](#)

## 11 Kalender- und saisonbereinigte Werte

- 11 [Kalender- und saisonbereinigte Werte nach X-12 Arima](#)

### Zeichenerklärung und Abkürzungen

- r = berichtigte Zahl
- 0 = weniger als die Hälfte von 1 in der letzten besetzten Stelle, jedoch mehr als nichts
- = nichts vorhanden
- ... = Angabe fällt später an
- . = Zahlenwert unbekannt oder geheim zu halten
- X = Tabellenfach gesperrt, Aussage nicht sinnvoll
- = grundsätzliche Änderungen innerhalb einer Zeile, die den zeitlichen Vergleich beeinträchtigt
- MD = Monatsdurchschnitt
- a.n.g. = anderweitig nicht genannt



# Qualitätsbericht

## 1 Allgemeine Angaben zur Statistik

### 1.1 Grundgesamtheit

Gegenstand der Außenhandelsstatistik ist der grenzüberschreitende Warenverkehr Deutschlands mit dem Ausland, d.h. alle körperlich ein- und ausgehenden Waren sowie elektrischer Strom werden erfasst und nachgewiesen. Dienstleistungen aller Art sind grundsätzlich nicht Gegenstand der Außenhandelsstatistik; Ausnahme: Veredelungsgeschäfte im Zusammenhang mit grenzüberschreitenden Warenbewegungen; diese werden in der Außenhandelsstatistik erfasst und nachgewiesen.

Aus erhebungstechnischen Gründen unterscheidet man in der Außenhandelsstatistik zwischen der Intrahandelsstatistik (Erfassung des EU-Warenverkehrs) und der Extrahandelsstatistik (Erfassung des Drittlandswarenverkehrs).

Grundsätzlich sind alle in Deutschland umsatzsteuerpflichtigen Unternehmen im Rahmen der Intrahandelsstatistik auskunftspflichtig, die innergemeinschaftliche Warenverkehre durchführen.

Von der Auskunftspflicht befreit sind Unternehmen, deren innergemeinschaftliche Warenverkehre je Verkehrsrichtung (Eingang bzw. Versendung) im Vorjahr bzw. im laufenden Jahr den Wert von 500 000 Euro (bis 2011: 400 000 Euro) nicht übersteigen.

Im Extrahandel werden die bei den Zollstellen anfallenden Zollmeldungen ausgewertet.

### 1.2 Statistische Einheiten (Erhebungs- und Darstellungseinheiten)

Erhebungseinheiten sind die Einführer / Ausführer einer Ware.

### 1.3 Räumliche Abdeckung

Das Erhebungsgebiet der Außenhandelsstatistik umfasst die Bundesrepublik Deutschland. Regionale Ergebnisse liegen in der Gliederung nach Bundesländern vor.

### 1.4 Berichtszeitraum

Berichtszeitraum ist grundsätzlich der Monat der Ein- oder Ausfuhr von Waren (Extrahandel) bzw. der Monat, in dem der innergemeinschaftliche Warenverkehr stattgefunden hat (Intrahandel).

### 1.5 Periodizität

Seit 1950 werden für die Bundesrepublik Deutschland monatlich Außenhandelsergebnisse erhoben und veröffentlicht.

### 1.6 Rechtsgrundlagen und andere Vereinbarungen

Außenhandelsstatistikgesetz (AHStatGes) vom 1. Mai 1957 in der im Bundesgesetzblatt Teil III, Gliederungsnummer 7402 - 1, veröffentlichten bereinigten Fassung,

Außenhandelsstatistik-Durchführungsverordnung (AHStatDV) in der Fassung der Bekanntmachung vom 29. Juli 1994 (BGBl. I S. 1993),

Verordnung (EG) Nr. 471/2009 des Europäischen Parlaments und des Rates vom 6. Mai 2009 über Gemeinschaftsstatistiken des Außenhandels mit Drittländern und zur Aufhebung der Verordnung (EG) Nr. 1172/95 des Rates (ABl. EG Nr. L 152 S. 23),

Verordnung (EU) Nr. 92/2010 der Kommission vom 2. Februar 2010 zur Durchführung der Verordnung (EG) Nr. 471/2009 des Europäischen Parlamentes und des Rates über Gemeinschaftsstatistiken des Außenhandels mit Drittländern hinsichtlich des Datenaustausches zwischen den Zollbehörden und den nationalen statistischen Stellen, der Erstellung von Statistiken und der Qualitätsbewertung (ABl. EU L 31, S.4),

Verordnung (EU) Nr. 113/2010 der Kommission vom 9. Februar 2010 zur Durchführung der Verordnung (EG) Nr. 471/2009 des Europäischen Parlaments und des Rates über Gemeinschaftsstatistiken des Außenhandels mit Drittländern hinsichtlich der Abdeckung des Handels, der Definitionen der Daten, der Erstellung von Statistiken des Handels nach Unternehmensmerkmalen und Rechnungswährung sowie besonderer Waren oder Warenbewegungen (ABl. EU L 37, S.1),

Verordnung (EG) Nr. 638/2004 des Europäischen Parlaments und des Rates vom 31. März 2004 über die Gemeinschaftsstatistiken des Warenverkehrs zwischen Mitgliedstaaten und zur Aufhebung der Verordnung (EWG) Nr. 3330/91 des Rates (ABl. EG Nr. L 102 S. 1),

Verordnung (EG) Nr. 1982/2004 der Kommission vom 18. November 2004 zur Durchführung der Verordnung (EG) Nr. 638/2004 des Europäischen Parlaments und des Rates über die Gemeinschaftsstatistiken des Warenverkehrs zwischen Mitgliedstaaten und zur Aufhebung der Verordnungen (EG) Nr. 1901/2000 und (EWG) Nr. 3590/92 der Kommission (ABl. EG Nr. L 343 S. 3),

Gesetz über die Statistik für Bundeszwecke (Bundesstatistikgesetz - BStatG) vom 22. Januar 1987 (BGBl. I S. 462, 565).

## **1.7 Geheimhaltung**

### **1.7.1 Geheimhaltungsvorschriften**

Die gesetzlichen Regelungen der Außenhandelsstatistik auf europäischer Ebene (Art. 10 Verordnung (EG) Nr. 471/2009, Art. 11 Verordnung (EG) Nr. 638/2004) sehen die "passive Geheimhaltung" vor. Danach werden Einzelangaben auf Antrag der betroffenen Ein- oder Ausfühler geheim gehalten. Namen und Adressen von Befragten werden in keinem Fall bekannt gegeben.

### **1.7.2 Geheimhaltungsverfahren**

Auf Antrag der Ein- und Ausfühler wird geprüft, ob die Geheimhaltung gerechtfertigt ist.

Ist der Antrag auf Geheimhaltung gerechtfertigt, werden die entsprechenden Außenhandelsdaten geheimgehalten. Die Geheimhaltungsfälle werden unter einer Sammelnummer "Geheimhaltung der Außenhandelsstatistik" bzw. der Länderangabe "Vertrauliche Länder" nachgewiesen.

## **1.8 Qualitätsmanagement**

Die Außenhandelsstatistik verfügt über ein Qualitätskonzept auf europäischer Ebene, das sich eng an den allgemeinen Qualitätsvorgaben des Europäischen Statistischen Systems (ESS) orientiert. Im Vordergrund steht die nachhaltige Verbesserung der Qualität der Außenhandelsdaten in den EU-Mitgliedstaaten sowie eine weitestmögliche Harmonisierung der angewandten Methoden.

### **1.8.1 Qualitätssicherung**

Der Verhaltenskodex Europäischer Statistiken (Code of Practice) mit seinen 15 Grundsätzen und den darin enthaltenen Qualitätsvorgaben wurde systematisch und so weit wie möglich auf die europäische Außenhandelsstatistik übertragen. Mit dem Ziel der Qualitätssicherung und -steigerung war auch eine Vereinfachung und Modernisierung der Außenhandelsstatistik verbunden, die in erster Linie auf den innergemeinschaftlichen Warenverkehr (Intrahandel) ausgerichtet war, in geringerem Maße auch auf den Warenverkehr mit den übrigen Ländern der Welt (Extrahandel). Basierend auf den allgemeinen Qualitätsstandards und -empfehlungen des Europäischen Statistischen Systems sowie dem Verhaltenskodex wurden vielfältige eigene Qualitätsindikatoren für alle Qualitätskriterien formuliert und teilweise auch als verpflichtende (Mindest-) Qualitätsstandards in die EU-Verordnungen übernommen. Weitergehende Qualitätsziele werden den Mitgliedstaaten als Empfehlungen für die Zukunft vorgegeben.

In detaillierter Form finden sich die Qualitätsanforderungen in einem EU-Dokument (Doc MET 1000). In diesem Dokument sind alle gesetzlich bindenden Qualitätsanforderungen sowie die weitergehenden Qualitätsempfehlungen ausführlich dargestellt und beschrieben. Für alle relevanten Qualitätskriterien werden Qualitätsindikatoren und Prozessvariablen aufgelistet.

Ausgewählte Qualitätskriterien des Europäischen Verhaltenskodexes sind: Relevanz, Genauigkeit, Aktualität, Pünktlichkeit, Zugänglichkeit und Klarheit, Vergleichbarkeit, Kohärenz. Zu diesen Kriterien erfolgt ein Qualitätsmonitoring. Wichtigstes Werkzeug ist die Qualitätsabfrage (national quality report), die durch Eurostat jährlich in allen Mitgliedstaaten durchgeführt wird. Sie erfolgt mit einem umfassenden Fragebogen und stellt für Eurostat die Basis für den veröffentlichten Qualitätsbericht (summary quality report) dar. Es werden etwa 50 Indikatoren und Prozessvariablen abgefragt. Außerdem werden detaillierte Informationen zur angewandten Methodik verlangt (z.B. Zuschätzungen, Revisionen, Geheimhaltung).

Weitere Monitoring-Instrumente dienen in erster Linie dazu, Asymmetrien im innergemeinschaftlichen Handel aufzudecken. Zum einen werden von Eurostat allen Mitgliedstaaten monatliche Auswertungen über die 150 größten Intrahandels-Asymmetrien (TOP-150-Asymmetrien) zur Verfügung gestellt. Damit soll die Entwicklung der Asymmetrien permanent verfolgt und näher untersucht werden. In Bezug auf den Asymmetrie-Abbau wird zum anderen in unregelmäßiger Folge auch ein sog. "outlier detection report" veröffentlicht, der mit der Gegenüberstellung von monatlichen Handelsdaten jeweils zweier Partnerländer das Auftreten von "Datenausreißern" in einer Zeitreihe aufdeckt.

Als letztes Monitoring-Instrument dienen regelmäßige Fehlerberichte von Eurostat an die Mitgliedstaaten dazu, eventuelle Fehler in den monatlichen Lieferungen der Außenhandelsdaten an die europäische Statistikbehörde aufzuzeigen. Die monatlichen Datenlieferungen sind nach einem vorgegebenen Muster mit bestimmten Datenformaten und entsprechenden vielfältigen Kennzeichnungen von Besonderheiten abzuliefern. Treten hierbei Fehler auf, können diese mithilfe der Fehlerberichte erkannt und künftig behoben werden.

## **1.8.2 Qualitätsbewertung**

Die Qualität der Außenhandelsstatistik in den EU-Mitgliedstaaten wird durch Eurostat in Form einer Auditierung auf der Grundlage der Angaben aus der jährlichen Qualitätsabfrage bewertet. Für die Bewertung relevant sind die Erfüllung der gesetzlichen Qualitätsanforderungen, die Einhaltung der Qualitätsempfehlungen sowie die allgemeine Qualität der veröffentlichten Daten und künftig auch der angewandten Methoden.

Für die konkrete Einstufung des Qualitätsstandes verwendet Eurostat klar definierte BewertungsCodes (assessment codes). So gibt es insgesamt vier Bewertungsstufen, die von "vollständige Erfüllung der Vorgaben" bis "anhaltender ernsthafter Verstoß gegen die Vorgaben" reichen, um die Erfüllung der gesetzlichen Qualitätsanforderungen zu beurteilen.

Alle Kriterien für die BewertungsCodes beziehungsweise ihre Abgrenzung voneinander wurden für jeden Qualitätsindikator beziehungsweise für jede Qualitätsvorgabe oder -empfehlung genau festgeschrieben und sind somit nachvollziehbar. Die Abstufung der einzelnen Codes richtet sich beispielsweise häufig nach dem Grad der Abweichung von einem bestimmten vorgegebenen Wert.

Der Nutzen dieser Auditierung durch Eurostat besteht für die Mitgliedstaaten in der exakten Einschätzung des Qualitätsstandes ihrer Außenhandelsstatistik anhand der Einstufung in BewertungsCodes und insbesondere auch in der textlichen Bewertung ihrer angewandten Methodik. Defizite können auf diese Weise schneller erkannt und Verbesserungen von Jahr zu Jahr verfolgt werden. Darüber hinaus trägt die Auditierung auch dazu bei, das eigene Qualitätsbewusstsein zu schärfen und den Methodeneinsatz kontinuierlich zu reflektieren und gegebenenfalls anzupassen. Als langfristiger Effekt ergibt sich daraus eine allmähliche Harmonisierung der Methodik in der EU, die wiederum indirekt zu einem weiteren Abbau von Asymmetrien in den spiegelbildlichen Handelsdaten beiträgt.

## **2 Inhalte und Nutzerbedarf**

### **2.1 Inhalte der Statistik**

#### **2.1.1 Inhaltliche Schwerpunkte der Statistik**

Das Statistische Bundesamt erstellt Außenhandelsstatistiken über den Warenverkehr Deutschlands mit den einzelnen Partnerländern anhand von monatlichen Daten. Diese Daten werden von der Gruppe Außenhandel erhoben, geprüft, aufbereitet und veröffentlicht. Die Außenhandelsstatistik ist in Deutschland als Zentralstatistik konzipiert, deren Organisation und Durchführung dem Statistischen Bundesamt obliegt.

In der Außenhandelsstatistik werden Mengen und Werte der ein- bzw. ausgeführten Waren primär nach Warenarten und Ländern gegliedert. Darüber hinaus werden jedoch noch weitere Daten erfragt, die im Zusammenhang mit der physischen Warenbewegung von grundsätzlichem Interesse sind.

Zu den für die Veröffentlichung wichtigsten Erhebungsmerkmalen zählen:

Warennummer, Wert, Menge, Ursprungsland und Versendungsland bei der Einfuhr, Bestimmungsland bei der Ausfuhr.

Weitere Merkmale der Erfassung sind:

Art des Geschäfts, Bundesland, Verkehrszweig.

## 2.1.2 Klassifikationssysteme

Die Warenarten werden entsprechend der 8-stelligen Warennummer des Warenverzeichnisses für die Außenhandelsstatistik (WA) untergliedert. Dieses entspricht der "Kombinierten Nomenklatur" (KN), die für alle Mitgliedstaaten der EU verbindlich vorgegeben ist. In Deutschland ist keine tiefere Gliederung auf nationaler Ebene vorgesehen. Die Warennummern sind in den ersten 6 Stellen mit dem Code des "Harmonisierten Systems zur Bezeichnung und Codierung der Waren (HS)" identisch, der weltweit für zolltarifliche Zwecke und zur Erhebung außenhandelsstatistischer Daten verwendet wird.

Wegen der für Wirtschaftsanalysten geeigneten Struktur findet in den Veröffentlichungen der Außenhandelsstatistik auch das "Internationale Warenverzeichnis für den Außenhandel" (SITC, Rev.4) Verwendung. Es gruppiert die Positionen und Unterpositionen des HS nach größeren Warengruppen, nach dem Bearbeitungsgrad und nach produktionstechnischen Zusammenhängen.

Darüber hinaus werden Außenhandelsergebnisse auch nach Warengruppen und -untergruppen der "Ernährungswirtschaft und der Gewerblichen Wirtschaft" (EGW) veröffentlicht. Dies ist eine nur in Deutschland angewandte zusammenfassende Warengliederung des Außenhandels.

Die Darstellung der Außenhandelsergebnisse nach Güterabteilungen des "Güterverzeichnisses für Produktionsstatistiken" (GP) erleichtert den Vergleich zwischen Produktions- und Außenhandelsdaten.

## 2.1.3 Statistische Konzepte und Definitionen

### Länderangaben

Außenhandelsergebnisse werden sowohl nach dem Bundesgebiet als auch auf Bundeslandebene und nach Partnerländern nachgewiesen.

Die Anmeldung und Erfassung der Partnerländer (Ursprungsland bei den Einfuhren, Bestimmungsland bei den Ausfuhren) erfolgt nach dem jeweils gültigen "Länderverzeichnis für die Außenhandelsstatistik".

Ursprungsland ist das Land, in dem eine Ware vollständig gewonnen oder hergestellt wurde oder ihre letzte wesentliche und wirtschaftlich gerechtfertigte Be- oder Verarbeitung erhalten hat. Ist das Ursprungsland nicht bekannt, so tritt an diese Stelle das Versendungsland. Versendungsland ist das Land, aus dem die Waren in das Erhebungsgebiet verbracht worden sind.

Bestimmungsland ist das Land, in dem die Waren ge- oder verbraucht, be- oder verarbeitet werden sollen. Ist das Bestimmungsland nicht bekannt, so gilt das letzte bekannte Land, in das die Waren verbracht werden sollen, als Bestimmungsland.

Regionale Ergebnisse werden in der Gliederung nach Bundesländern nachgewiesen. Für die Ausfuhr wird als Ursprungsregion das Bundesland nachgewiesen, in dem die Ware vollständig gewonnen oder hergestellt worden ist oder ihre letzte wesentliche und wirtschaftlich gerechtfertigte Be- oder Verarbeitung erhalten hat. Bei der Einfuhr wird die Zielregion nachgewiesen, d.h. das Bundesland, in dem die eingehenden Waren voraussichtlich verbleiben sollen.

### Mengen

Die Menge einer Ware wird grundsätzlich in Kilogramm erfasst und in Tonnen (= 1000 kg) nachgewiesen. Hierbei handelt es sich um die Eigenmasse der Ware ohne Umschließungen. Für ausgewählte Warenarten wird gemäß dem Warenverzeichnis für die Außenhandelsstatistik die Menge zusätzlich in einer anderen, der sog. "Besonderen Maßeinheit" erfasst (z.B. je nach Warenart in Stück, Liter, Kubikmeter).

### Werte

Entsprechend den internationalen Standards wird als Warenwert der Statistische Wert zu Grunde gelegt. Dies ist der Wert der Ware an der deutschen Außengrenze. Der Statistische Wert ergibt sich in der Regel aus dem in Rechnung gestellten Entgelt für eine Ware beim Kauf im Einfuhrgeschäft oder beim Verkauf einer Ware im Ausfuhrgeschäft, wobei eine Kostenabgrenzung frei deutscher Grenze vorzunehmen ist. Zölle, Steuern oder andere Abgaben sind nicht im Statistischen Wert enthalten. Bei Ein- und Ausfuhren nach Veredelung gilt als Wert der Ware der Warenwert vor Veredelung zuzüglich der Veredelungskosten und sonstiger Kosten frei Grenze. Handelt es sich um Warenverkehre, die unentgeltlich oder im Rahmen eines meldepflichtigen Miet- oder Leasinggeschäfts getätigt werden, so gilt als Wert der Marktpreis der Ware, der im Falle eines Kaufs / Verkaufs vermutlich erzielt worden wäre. Entsprechendes gilt auch für Warenlieferungen zwischen verbundenen Unternehmen, bei denen interne Verrechnungspreise angesetzt wurden.

Die veröffentlichten Werte in US-Dollar sind für die Ein- und Ausfuhr aus den Eurowerten nachträglich errechnet worden. Hierbei wurden die monatlichen Euro-Referenzkurse der Europäischen Zentralbank zugrunde gelegt.

### **Ein- und Ausfuhrarten**

Die Außenhandelsstatistik weist Daten für die Ein- und Ausfuhr Deutschlands nach. Sie sind in folgende Ein- und Ausfuhrarten gegliedert:

Einfuhr:

- Einfuhr in den freien Verkehr
- Einfuhr zur aktiven Eigen- und Lohnveredelung
- Einfuhr nach passiver Veredelung
- Einfuhr auf Zolllager und Freizonen.

Ausfuhr:

- Ausfuhr aus dem freien Verkehr
- Ausfuhr nach aktiver Eigen- oder Lohnveredelung
- Ausfuhr zur passiven Veredelung
- Ausfuhr aus Zolllagern und Freizonen.

### **General- und Spezialhandel**

Die Untergliederung nach Ein- und Ausfuhrarten ermöglicht die Darstellung des Außenhandels nach den Systemen des General- und des Spezialhandels.

Der Generalhandel umfasst alle nach Deutschland eingehenden und aus Deutschland ausgehenden Waren.

Der Spezialhandel umfasst dagegen im Wesentlichen nur die Waren, die zum Gebrauch, Verbrauch, zur Be- oder Verarbeitung in Deutschland eingehen und die Waren, die aus der Erzeugung und der Be- oder Verarbeitung in Deutschland stammen und ausgehen.

Im Spezialhandel sind im Unterschied zum Generalhandel nicht enthalten:

- die Einfuhren von Waren auf Lager,
- die Ausfuhren von Waren aus Lager.

Eingeschlossen im Spezialhandel sind jedoch:

- die Überführung (Einfuhren) aus Lager in den freien Verkehr oder die aktive Veredelung.

Neben den in den Rechtsgrundlagen festgelegten Konzepten und Definitionen (siehe Punkt 1.6) geben Dokumente auf EU- und internationaler Ebene Konzepte und Definitionen der Außenhandelsstatistik vor:

- Concepts and Definitions (UN)
- Eurostat Guidelines.

## **2.2 Nutzerbedarf**

Außenhandelsstatistiken sind ein Schlüsselindikator für die Wirtschaftsentwicklung und somit ein wichtiges Instrument für zahlreiche öffentliche und private Entscheidungsträger. Sie ermöglichen beispielsweise nationalen und internationalen Behörden die Vorbereitung bi- und multinationaler Verhandlungen. Die Außenhandelsstatistiken helfen Unternehmen bei der Durchführung von Marktstudien und der Festlegung ihrer Handelsstrategie. Sie sind außerdem eine unverzichtbare Informationsquelle für Zahlungsbilanzstatistiken, die Volkswirtschaftlichen Gesamtrechnungen oder Konjunkturanalysen.

Wer verwendet Außenhandelsstatistiken wozu?

- die Europäische Kommission für die Planung der Agrar- und Handelspolitik in Europa, für den Abschluss von Handelsvereinbarungen in der Welthandelsorganisation, bei Embargos von bestimmten Waren und für die Beobachtung sensibler Warenströme
- die internationalen Organisationen, um die Wirtschaftslage eines Landes einzuschätzen
- der Staat, um die Wirtschaftspolitik für die einzelnen Bereiche festlegen zu können
- die Europäische Zentralbank sowie die Deutsche Bundesbank zur Erstellung der Zahlungsbilanzstatistiken
- die Bundesländer, um auf regionaler Ebene die Ausfuhr der Unternehmen zu fördern und zu unterstützen
- die Botschaften und Konsulate, die sich für die bilateralen Handelsbeziehungen interessieren
- die Wirtschaftsverbände, die regelmäßig detaillierte Berichte erhalten zur spezifischen Information ihrer Mitglieder
- jedes Unternehmen, das die Marktstellung seiner Produkte verfolgen möchte
- die Fachpresse und Medien zur Information eines breiten Publikums
- jeder, der sich für die Entwicklung des Außenhandels und die Stellung unseres Landes im internationalen Wettbewerb interessiert.

## 2.3 Nutzerkonsultationen

Die Interessen und Wünsche der Datennutzer werden auf verschiedenen Wegen berücksichtigt. Die Ressorts des Bundes und der Länder können über das nationale Gesetzgebungsverfahren direkt Einfluss auf die Außenhandelsstatistik nehmen. Allerdings werden Erhebungsprogramm und Rahmenbedingungen der Außenhandelsstatistik weitgehend durch EU-Vorschriften geregelt.

Auch über den Bund-Länderausschuss „Statistik“ können Nutzerinteressen artikuliert werden.

Im Fachausschuss „Handel“, der für den Bereich "Außenhandel" alle zwei Jahre unter Leitung des Statistischen Bundesamtes zusammenkommt, werden die Hauptnutzer der Außenhandelsstatistik (u.a. Ministerien, Verbände, Bundesbank, Statistische Landesämter) über aktuelle Entwicklungen informiert und um ihre Bewertung aus Nutzersicht gebeten. Außerdem werden von Zeit zu Zeit gezielte Nutzerbefragungen auf nationaler und auf EU-Ebene durchgeführt. Zuletzt wurde von Eurostat im Jahr 2007 eine EU-weite Befragung bei rd. 1900 Nutzern durchgeführt. Im September 2011 führte das LINK Institut für Markt- und Sozialforschung im Auftrag von Destatis eine Kundenzufriedenheitsbefragung durch.

## 3 Methodik

### 3.1 Konzept der Datengewinnung

Seit der Vollendung des Europäischen Binnenmarktes zum 1.1.1993 und dem damit verbundenen Wegfall der zollamtlichen Warenkontrollen an den Binnengrenzen der Mitgliedstaaten der Europäischen Union (EU) wird in der Außenhandelsstatistik erhebungstechnisch zwischen Extra- und Intrahandelsstatistik differenziert. Die Erfassung der Daten über die grenzüberschreitenden Warenbewegungen erfolgt im Grundsatz entweder klassisch über die Zollverwaltung (Extrahandel) oder im Wege einer direkten Firmenanmeldung (Intrahandel).

Die Extrahandelsstatistik erfasst den grenzüberschreitenden Warenverkehr Deutschlands mit den sogenannten Drittländern (Nicht-EU-Staaten).

Die Erhebung der Extrahandelsdaten erfolgt traditionell über die Zollverwaltung im Zeitpunkt der Erledigung der gesetzlich vorgeschriebenen Einfuhr- oder Ausfuhrförmlichkeiten im Rahmen des IT-Verfahrens ATLAS. Mit der Zollabwicklung werden gleichzeitig die zoll-, steuer-, außenwirtschaftsrechtlichen und außenhandelsstatistischen Formalitäten erledigt.

Die statistischen Meldungen sind damit integraler Bestandteil der Zollanmeldungen und werden von den Zollstellen auf Vollständigkeit sowie offensichtliche Fehler geprüft und täglich dem Statistischen Bundesamt übermittelt.

Jede einfuhr- und ausfuhrseitige Warenlieferung bedingt die Erledigung von Zollförmlichkeiten. Im Allgemeinen liefert daher der Einführer / Ausführer als Zollanmelder die statistischen Angaben. Die Anmeldungen können auch durch einen Bevollmächtigten (z.B. Spediteur) vorgenommen werden.

Die Intrahandelsstatistik erfasst den grenzüberschreitenden Warenverkehr Deutschlands mit den anderen Mitgliedstaaten der Europäischen Union (EU).

Hierbei handelt es sich um ein Erhebungssystem in Form einer Direktanmeldung durch die beteiligten Unternehmen. Das Intrastat-System ist u.a. durch eine enge Verknüpfung mit dem Umsatzsteuersystem gekennzeichnet, welches eine (indirekte) Kontrolle über die monatlich von den Unternehmen bei den Finanzämtern abzugebenden Umsatzsteuer-Voranmeldungen ermöglicht.

Meldepflichtig sind die am innergemeinschaftlichen Warenverkehr beteiligten umsatzsteuerpflichtigen Unternehmen. Zur Entlastung der Unternehmen ist eine Anmeldeschwelle festgelegt, unterhalb derer keine statistische Anmeldung erforderlich ist. Daneben sind bestimmte Warentransaktionen nicht meldepflichtig.

Ausgenommen von der Anmeldung zur Außenhandelsstatistik sind u.a. Warenbewegungen von geringer wirtschaftlicher Bedeutung sowie vorübergehende Warenein- und -ausfuhr (z.B. Messe- und Ausstellungsgut). Die Befreiungstatbestände sind in den jeweiligen Befreiungslisten für die beiden Erhebungssysteme erschöpfend aufgeführt.

Bei direkter Firmenbefragung (Intrastat-System) sind Unternehmen, deren innergemeinschaftliche Warenverkehre je Verkehrsrichtung (Eingang bzw. Versendung) im Vorjahr bzw. im laufenden Jahr den Wert von derzeit 500 000 Euro nicht übersteigen, von der Meldung befreit.

Nutzung alternativer Datenquellen:

In beiden Bereichen der Außenhandelsstatistik werden für die Erfassung bestimmter Warentransaktionen sog. alternative Datenquellen genutzt. Hierzu gehören Daten aus der Fischereistatistik, die vom Bundesamt für Ernährung und Landwirtschaft (BLE) für die Erfassung des grenzüberschreitenden Eigentumswechsels von Seeschiffen und Luftfahrzeugen als Ein-/Ausfuhr wird u.a. auf die Seeschiffsregister bei den Amtsgerichten und das Luftfahrzeugregister beim Luftfahrt-Bundesamt (LBA) als Kontrollinstrument zurückgegriffen. Das gleiche gilt für die Erfassung des sog. Lagerverkehrs (Zolllager und Freizonen) im Generalhandel, wo im Bereich der Freizonen unterstützend „Lagerübersichten“ genutzt werden, die bei den betreffenden Lagerhaltern zu führen sind. In der Intrahandelsstatistik wird die Vollständigkeit außerdem mit Daten aus der Umsatzsteuer-Voranmeldung überwacht, zusätzlich werden auf Basis der Umsatzsteuerdaten Zuschätzungen vorgenommen.

### 3.2 Vorbereitung und Durchführung der Datengewinnung

Die traditionelle Datenerhebung auf Vordrucken (Einheitspapier, Vordruck N) ist nahezu vollständig durch moderne, elektronische Meldeverfahren abgelöst worden.

Extrahandel:

Statistische Meldungen über Ein- und Ausfuhren im Warenverkehr mit Drittländern basieren auf den Zollanmeldungen. Im Rahmen von ATLAS (Automatisiertes Tarif- und Lokales Zoll-Abwicklungs-System) werden die für die Zollbehandlung erforderlichen Angaben (einschließlich der Statistikdaten) elektronisch der zuständigen Zollstelle übermittelt. Nach Auswertung durch die deutsche Zollverwaltung werden dem Statistischen Bundesamt die statistikrelevanten Daten täglich elektronisch übermittelt.

Für die wenigen nicht in ATLAS abgebildeten Zollverfahren leiten die Zollstellen die statistischen Exemplare der Vordrucke wie bisher an das Statistische Bundesamt weiter.

Intrahandel:

Die Übermittlung der statistischen Daten innerhalb des Intrastat-Erhebungssystems erfolgt überwiegend online via IDEV (Internet DatenErhebung im Verbund) oder eSTATISTIK.core (Common Online Rawdata Entry). Der Anmelder / Auskunftspflichtige kann zwischen mehreren Meldeformen wählen:

<https://www.destatis.de/DE/OnlineMelden/Aussenhandel/Intrahandel/Meldeformen/Meldeformen.html>

### 3.3 Datenaufbereitung

Extrahandel:

Die von der Zollverwaltung elektronisch übermittelten Daten werden nach Registrierung direkt in der Großrechenanlage verarbeitet. Die Extrahandelsbelege werden weitgehend maschinell gelesen und in den Verarbeitungsprozess übernommen. Ein Datenverarbeitungsprogramm unterzieht sämtliche Daten einer Vielzahl von verschiedenen Plausibilitätsprüfungen.

Die Durchführung solcher maschineller Plausibilitätskontrollen ergibt sich aus der Menge des zu bearbeitenden Materials und dem Qualitätsanspruch, der an diese Statistik gestellt wird. Die Plausibilitätskontrollen teilen sich in Schlüsselzahlkontrollen und Kombinationskontrollen.

Schlüsselzahlkontrollen zeigen Fehler wie fehlende oder falsche Codierungen der Waren, der Länderangaben, des Statistischen Wertes oder der Menge auf.

Bei den Kombinationskontrollen werden verschiedene Merkmale in Zusammenhang betrachtet und auf mögliche Fehler untersucht.

Beispiele:

- Warenart Bananen mit Ursprungsland Grönland
- übermäßig hohe bzw. niedrige Durchschnittswerte einer Warenart.

Die erfassten Daten werden nach Durchführung des maschinellen Prüfprogramms bearbeitet. Fragliche Fälle werden durch Rückfragen beim Anmelder / Auskunftspflichtigen geklärt und ggf. korrigiert. Erst wenn alle Daten plausibel sind, erfolgt die Freigabe zur Veröffentlichung.

Intrahandel:

Im Intrahandel werden die statistischen Daten ausschließlich online bzw. mit magnetischen Datenträgern angemeldet. Die Intrastatdaten werden wie im Extrahandel täglich in ein eigenes Leitungsnetz eingespielt und im Rahmen der "Automatisierten Sachbearbeitung" kontrolliert, korrigiert und für die Veröffentlichung vorbereitet.

Die Sicherung der Vollständigkeit der Intrahandelsmeldungen wird durch einen Abgleich mit den Umsatzsteuerdaten gewährleistet. Anhand der von der Steuerverwaltung übermittelten Daten der Unternehmen über deren innergemeinschaftliche Erwerbe und Lieferungen im Vergleich zu den im Statistischen Bundesamt erhobenen Meldedaten lässt sich feststellen, ob und inwieweit die auskunftspflichtigen Unternehmen ihrer Anmeldepflicht nachgekommen sind.

Bei Verletzung der Meldepflicht werden die betreffenden Unternehmen vom Statistischen Bundesamt aufgefordert, die fehlenden Meldungen nachzureichen bzw. die Ursachen für die Abweichungen aufzuklären. Bei Verstößen gegen die Meldepflicht können vom Statistischen Bundesamt gegen die betreffenden Unternehmen Ordnungswidrigkeitsverfahren eingeleitet und Bußgelder verhängt werden.

#### **Zuschätzungen für den Handel unterhalb der Schwellen**

Im Statistischen Bundesamt wird der Umfang des innergemeinschaftlichen Handels deutscher Unternehmen unterhalb der Anmeldeschwelle anhand der von der Steuerverwaltung übermittelten Daten der Unternehmen über deren innergemeinschaftliche Erwerbe und Lieferungen geschätzt. Die Zuschätzungen werden bezogen auf Länder, Bundesländer und Kapitelebene des Warenverzeichnisses für die Außenhandelsstatistik vorgenommen. Im Jahr 2013 belief sich der Intrahandel unterhalb der Schwelle auf 1,6 % des Gesamtwerts der Versendungen in die EU und auf 3,0 % der Eingänge aus anderen Mitgliedstaaten.

#### **Zuschätzungen für Antwortausfälle**

In der Extrahandelsstatistik sind normalerweise keine Antwortausfälle zu verzeichnen. Für die Intrahandelsstatistik werden die Antwortausfälle auf Unternehmensebene nach Partnerländern, Bundesländern und Kapiteln des Warenverzeichnisses für die Außenhandelsstatistik zugeschätzt. Die anfänglichen Zuschätzungen für Antwortausfälle betragen zur Zeit für die Versendungen 5,5% und für die Eingänge 8,5%. Diese Antwortausfälle werden sukzessive durch Nachmeldungen reduziert. Bei den endgültigen Daten für 2012 lagen die Restzuschätzungen für Antwortausfälle nur noch bei 0,4% für die Versendungen und 1,2% für die Eingänge.

Da die Zuschätzungen für Antwortausfälle nur bis auf die Zweisteller-Ebene des Warenverzeichnisses erfolgen, kann es auf der niedrigsten Detailebene nach achtstelligen Warennummern zu Untererfassungen kommen. Diese werden durch die Nachmeldungen der Unternehmen bis zu den endgültigen Daten weitgehend reduziert.

#### **Schätzung des Statistischen Wertes**

In der Intrahandelsstatistik werden die Statistischen Werte (bei Kaufgeschäften) oberhalb einer Schwelle (34 Millionen Euro bei den Eingängen, 46 Millionen Euro bei den Versendungen) direkt beim Auskunftspflichtigen erhoben. Für Meldungen, die von dieser Auskunftspflicht befreit sind, werden die Statistischen Werte anhand von Umrechnungsfaktoren, die je nach Ware variieren, aus den Rechnungswerten errechnet.

### **3.4 Preis- und Saisonbereinigung; andere Analyseverfahren**

Bei der Saisonbereinigung werden die Kalendereinflüsse aus einer Statistik eliminiert, um das Niveau und die Grundrichtung einer Zeitreihe in Bezug auf langfristige Trends oder Konjunkturzyklen analysieren zu können. Im Statistischen Bundesamt wird das X-12-ARIMA-Verfahren zur Saisonbereinigung verwendet.

Die in den monatlichen Außenhandelsergebnissen enthaltene konjunkturelle Trendentwicklung wird zusätzlich mit Hilfe des "Berliner Verfahrens zur Zeitreihenanalyse, Version 4 (BV 4)" ermittelt.

Erläuterungen zur Zeitreihenanalyse sind auf unserer Homepage verfügbar ([www.destatis.de](http://www.destatis.de) > Methoden > Zeitreihenanalyse).

### **3.5 Beantwortungsaufwand**

In der Statistik des innergemeinschaftlichen Handels (Intrastat) wurde zur Entlastung insbesondere der kleinen und mittleren Unternehmen eine Anmeldeschwelle eingeführt. Derzeit sind alle Unternehmen, deren Warenverkehr im vorangegangenen oder im laufenden Jahr den Wert von 500 000 Euro je Lieferrichtung nicht übersteigt, von der Statistikmeldung befreit. Das sind fast 90% der im innergemeinschaftlichen Handel tätigen Unternehmen.

Daneben gibt es weitere Vereinfachungen. So wird etwa bei Warennummern, für die eine „besondere Maßeinheit“ (z.B. Stück oder Liter) definiert ist, auf die Angabe der Menge in kg verzichtet. In bestimmten Fällen (Anmeldung von vollständigen Fabrikationsanlagen, Zusammenstellungen (Sortimente) verschiedener Waren) kann eine vereinfachte Warenklassifizierung angewendet werden. Weitere Vereinfachungen speziell in der Intrahandelsstatistik sind zurzeit in der Diskussion.



Im Rahmen einer Initiative von Eurostat mit dem Namen "Single Market Statistics" (SIMSTAT) sollen die zur Intrahandelsstatistik meldenden Unternehmen entlastet werden. Die Grundidee von SIMSTAT basiert auf dem sog. "Einstromverfahren". Danach wird auf die Erhebung der Wareneingänge ganz oder teilweise verzichtet. Stattdessen wird auf die spiegelbildlichen Versendungsdaten der Partnerländer zurückgegriffen. Die Mitgliedstaaten können dieses Konzept flexibel umsetzen. Es bleibt den Mitgliedstaaten überlassen, ob und in welchem Umfang sie von den Versendungsdaten der Partnerländer Gebrauch machen. Auch ein allmählicher Übergang auf den Versendungsdaten wird so ermöglicht. Durch den Verzicht auf die Erhebung einer Lieferichtung soll der Meldeaufwand für Intrastat um 30 bis 50% verringert werden.

Die Angaben zur Statistik des Handels mit Drittländern (Extrastat) werden „sekundärstatistisch“ aus den Zollanmeldungen für Ein- und Ausfuhren gewonnen. Der größte Teil der dortigen Angaben wird auch für Zollzwecke benötigt. Insofern resultieren spezifische Belastungen durch die Statistik hier nur aus der Erhebung der wenigen, ausschließlich für statistische Zwecke benötigten Merkmale.

Auf der Grundlage des Standardkosten-Modells (SKM) hat das Statistische Bundesamt die Kosten errechnet, die den Auskunftsspflichtigen durch die Intra- und Extrahandelsstatistik entstehen.

Für die Intrahandelsstatistik wurden Kosten in Höhe von rund 87 Millionen Euro pro Jahr und für die Extrahandelsstatistik von rund 97 Millionen Euro pro Jahr ermittelt. Die Extrahandelsstatistik ist wie bereits erwähnt als "Sekundärstatistik" konzipiert und die Meldung zum Zeitpunkt des Grenzübertritts einer Ware beim Zoll verpflichtend. Nur wenige Merkmale dienen rein statistischen Zwecken. Die Höhe der Kosten für die Extrahandelsstatistik basiert darauf, dass die Kosten zwischen Zoll und Statistik aufgeteilt wurden.

## **4 Genauigkeit und Zuverlässigkeit**

### **4.1 Qualitative Gesamtbewertung der Genauigkeit**

Die Erhebung der Außenhandelsstatistiken ist als Totalerhebung konzipiert. Im Extrahandel (Handel mit Nicht-EU-Mitgliedstaaten) werden aufgrund der engen Bindung an die Zollförmlichkeiten nahezu 100% aller Ein- und Ausfuhren Deutschlands erfasst. Die sekundärstatistische Erfassung garantiert eine hohe Qualität.

Die Qualität der Intrahandelsstatistik wird durch Antwortausfälle beeinflusst, die aber durch Schätzungen so weit wie möglich ausgeglichen werden (siehe Punkt 3.3).

### **4.2 Stichprobenbedingte Fehler**

- entfällt -

### **4.3 Nicht-stichprobenbedingte Fehler**

#### **Systematische Fehler durch Mängel in der Erfassungs- / Auswahlgrundlage:**

Die Extrahandelsstatistik ermöglicht eine nahezu 100 prozentige Erfassungsquote; die Intrahandelsstatistik deckt wertmäßig mindestens 97% der Ausfuhren und 93% aller Einfuhren ab.

#### **Verzerrungen durch Antwortausfälle auf Ebene der Einheiten und Merkmale:**

In der Extrahandelsstatistik sind normalerweise keine Antwortausfälle zu verzeichnen. Für die Intrahandelsstatistik werden die Antwortausfälle auf Unternehmensebene (unit-non-response) nach Partnerländern, Bundesländern und Kapiteln des Warenverzeichnisses für die Außenhandelsstatistik zugeschätzt. Für andere Warenklassifikationen werden die Zuschätzungen nicht nach einzelnen Waren aufgegliedert. Die anfänglichen Zuschätzungen für Antwortausfälle betragen zur Zeit für die Versendungen 5,5% und für die Eingänge 8,5%. Diese Antwortausfälle werden durch sog. Mahnaktionen bis zu den endgültigen Daten reduziert. Bei den endgültigen Daten für das Jahr 2012 lagen die Restzuschätzungen für Antwortausfälle nur noch bei 0,4% für die Versendungen und 1,2% für die Eingänge.

Da die Zuschätzungen für Antwortausfälle nur bis auf die Zweisteller-Ebene des Warenverzeichnisses erfolgen, kann es auf der niedrigsten Detailebene nach achtstelligen Warennummern zu Untererfassungen kommen. Diese werden durch die Nachmeldungen der Unternehmen bis zu den endgültigen Daten weitgehend reduziert.

Aufgrund einer verbesserten Eingangskontrolle im Bereich der Intrahandelsstatistik konnten die Zuschätzfaktoren in den letzten Jahren kontinuierlich gesenkt werden.

#### **Verzerrungen durch Mess- und Aufbereitungsfehler:**

Immer wieder werden Fehler der Anmelder / Auskunftspflichtigen bei der Angabe der statistischen Merkmale festgestellt. So bereitet die warensystematische Zuordnung bei einer Klassifikation wie dem Warenverzeichnis für die Außenhandelsstatistik mit rund 9 400 unterschiedlichen Warennummern Probleme. Es kann sein, dass der Importeur oder Exporteur seine Ware einer falschen Warennummer zuordnet. Auch bei anderen statistischen Merkmalen, wie z.B. dem Partnerland, sind teilweise fehlerhafte Angaben festzustellen.

Durch umfangreiche Plausibilitätsprüfungen werden diese Fehler weitgehend eliminiert. Auch neue Instrumente im Rahmen der "Automatisierten Sachbearbeitung Außenhandel" kommen hierbei verstärkt zur Anwendung. Neben der Prüfung von Einzeldatensätzen auf Ihre Plausibilität wurde eine "output-orientierte" Plausibilitätsprüfung installiert, die die Prüfung von Veröffentlichungsergebnissen nach verschiedenen Merkmalen unterstützt.

### **4.4. Revisionen**

#### **4.4.1 Revisionsgrundsätze**

Die Außenhandelsergebnisse werden nach der ersten Veröffentlichung mehrmals revidiert.

Ab dem Berichtsjahr 2011 werden die Außenhandelsergebnisse entsprechend den Qualitätsvorgaben der Europäischen Union (EU) monatlich revidiert. Die erste Revision eines Monats findet zusammen mit der Aufbereitung des zweiten Folgemonats statt. Insgesamt werden für jeden Monatsbericht sechs aufeinanderfolgende monatliche Revisionen durchgeführt. Im Oktober des Folgejahres erfolgt noch eine abschließende Revision der Jahresergebnisse. Die Ergebnisse werden dann - wie bisher - als endgültig betrachtet. Eine Übersicht im Internet informiert über die Zeitpunkte der Revisionen:

<https://www.destatis.de/DE/ZahlenFakten/GesamtwirtschaftUmwelt/Aussenhandel/UebersichtMonatlicheRevisionen.html>

#### **4.4.2 Revisionsverfahren**

Im laufenden Kalenderjahr bzw. im Vorjahr werden die anfänglichen Zuschätzungen durch Nachmeldungen ersetzt. Nach rund sechs Revisionen sind die geforderten Abdeckungsgrade erreicht.

Die Zuschätzungen auf Kapitelebene werden durch Nachmeldungen auf der Ebene der achtstelligen Warennummern ersetzt, so dass die Außenhandelsergebnisse auf Detailebene mit jeder Revision qualitativ besser werden.

#### **4.4.3 Revisionsanalysen**

Die anfänglichen Zuschätzungen für Antwortausfälle im Intrahandel (5,5% bei den Versendungen, 8,5% bei den Eingängen) werden aufgrund von Nachmeldungen mit jeder Revision reduziert. Dadurch wird die Qualität der Außenhandelsstatistik auf Detailebene schrittweise monatlich verbessert.

Die durchschnittliche Reduzierung der Zuschätzungen sah wie folgt aus:

Versendung:

- Erstveröffentlichung: 5,5%
- 1. Revision: 3,8%
- 2. Revision: 2,9%
- 3. Revision: 2,2%
- 4. Revision: 1,7%
- 5. Revision: 1,4%
- 6. Revision: 1,1%

Eingang:

- Erstveröffentlichung: 8,5%
- 1. Revision: 5,9%
- 2. Revision: 4,6%
- 3. Revision: 3,8%
- 4. Revision: 3,2%
- 5. Revision: 2,7%
- 6. Revision: 2,4%

Die Jahresrevision 2012 reduzierte die Zuschätzungen auf 0,4% für die Versendungen und 1,2% für die Eingänge.

## **5 Aktualität und Pünktlichkeit**

### **5.1 Aktualität**

Gemäß der Verordnung (EG) Nr. 471/2009 des Europäischen Parlaments und des Rates haben die Mitgliedstaaten die monatlichen Ergebnisse ihres Warenverkehrs mit Drittländern der Kommission (Eurostat) spätestens 40 Tage nach Ablauf des Berichtszeitraums zu übermitteln.

Für den Intrahandel wird in der Verordnung (EG) Nr. 638/2004 der Kommission geregelt, dass die Mitgliedstaaten die aggregierten Ergebnisse (Gesamtwert, Aufteilung nach Eurozone und Nicht-Eurozone und Aufteilung der Nicht-Eurozone anhand der Abschnitte des Internationalen Warenverzeichnisses für den Außenhandel, SITC Revision 4) des Intrahandels der Kommission (Eurostat) spätestens nach 40 Tagen und die Detailergebnisse spätestens nach 70 Tagen zu übermitteln haben.

Das Statistische Bundesamt veröffentlicht jeden Monat die ersten deutschen Außenhandelsergebnisse unterteilt nach dem Handel mit der EU, der Eurozone und Drittländern in Form einer Pressemitteilung. Die Termine für diese Pressemitteilungen können für ein ganzes Jahr im Voraus dem Veröffentlichungskalender im Internet entnommen werden:

<https://www.destatis.de/DE/PresseService/Presse/Terminvorschau/Terminvorschau.html>

### **5.2 Pünktlichkeit**

Die Veröffentlichungstermine für ein ganzes Kalenderjahr stehen im Voraus fest. Bisher wurden diese Termine immer eingehalten.

## **6 Vergleichbarkeit**

### **6.1 Räumliche Vergleichbarkeit**

Die Außenhandelsstatistik basiert auf Verordnungen der Europäischen Union und wird in allen Mitgliedstaaten nach den gleichen Konzepten und Definitionen durchgeführt. Entsprechend sind die Ergebnisse grundsätzlich EU-weit vergleichbar.

Die Vergleichbarkeit der Außenhandelsstatistiken kann einseitig dadurch beeinträchtigt werden, dass unterschiedliche Partnerlandangaben veröffentlicht werden. Vom Statistischen Bundesamt wird grundsätzlich das Ursprungsland einer Ware als Partnerland angegeben. Eurostat verwendet das Ursprungsland im Handel mit Nicht-EU-Mitgliedstaaten und das Versendungsland im Handel mit EU-Mitgliedstaaten.

Vom Ursprungslandprinzip weicht das Statistische Bundesamt lediglich bei der Erstellung der ersten monatlichen Pressemitteilung ab. Für diese Pressemitteilung wird für die Bildung der Ländergruppen (EU-Mitgliedstaaten, Eurozone, Nicht-Eurozone, Drittländer) das Versendungslandkonzept von Eurostat angewendet.

Der Vergleich mit Außenhandelsergebnissen von Drittländern (Nicht-EU-Mitgliedstaaten) kann durch unterschiedliche Konzepte eingeschränkt sein.

Weitere Informationen zu Ursachen von Asymmetrien in den Außenhandelsstatistiken können dem „Infoblatt Außenhandel - Ursachen für Asymmetrien in den Außenhandelsstatistiken“ entnommen werden. Dieses Infoblatt steht im Internet ([www.destatis.de](http://www.destatis.de)) unter den Publikationen für den Außenhandel als Download zur Verfügung.

### **6.2 Zeitliche Vergleichbarkeit**

Die Vergleichbarkeit über die Zeit hinweg ist ein weiterer wichtiger Qualitätsaspekt. Unter anderem haben Änderungen von Definitionen, dem Erfassungsgrad oder von Methoden Auswirkungen auf die Vergleichbarkeit der Ergebnisse verschiedener Zeitpunkte.

Durch die Umstellung der Erhebungspraxis mit Einführung der Intrahandelsstatistik im Jahr 1993 kam es insbesondere in der Anfangszeit zu einer Untererfassung des Außenhandels. Für die nach Ländern aufgegliederten Ergebnisse gibt es seit 1994 Zuschätzungen für diese Antwortausfälle, seit 1995 gibt es zusätzlich Zuschätzungen für den Handel unterhalb der Anmeldeschwelle. Da die Zuschätzungen nicht auf Waren verteilt werden, ist die Vergleichbarkeit über die Zeit vor allem zwischen dem Jahr 1992 und 1993 auf dieser Ebene durch die Einführung von Intrastat 1993 und die danach erzielte geringere Erfassungsquote eingeschränkt. Aber auch die Anhebung der Anmeldeschwelle im Jahr 1999 (von 200 000 DM auf 200 000 Euro), im Jahr 2005 (von 200 000 Euro auf 300 000 Euro), im Jahr 2009 (von 300 000 Euro auf 400 000 Euro) und im Jahr 2012 auf 500 000 Euro führte zu einer geringfügigen Verringerung der Erfassungsquote.

Änderungen im Erhebungsgebiet gab es in den Jahren 1959 (Eingliederung des Saarlands) und 1990 (Wiedervereinigung).

Auf Detailebene sind durch jährliche Warennummeränderungen die Ergebnisse teilweise nur eingeschränkt vergleichbar. Auch bei anderen Warenklassifikationen gab es Brüche in der zeitlichen Abfolge:

- GP: ab 2008 (endgültig) Verwendung der GP-2009
- EGW: ab 2002 liegt die aktuelle Version vor
- SITC: Revision 4 im Jahr 2007.

## **7 Kohärenz (Bezüge zu anderen Statistiken)**

### **7.1 Statistikübergreifende Kohärenz**

Die Kohärenz mit anderen Erhebungen sagt aus, inwieweit sich verschiedene Statistiken gemeinsam nutzen lassen.

Informationen zum Außenhandel findet man nicht nur in den Außenhandelsstatistiken, sondern auch in den Volkswirtschaftlichen Gesamtrechnungen (VGR), Wirtschaftsstatistiken und Zahlungsbilanzen, die aufeinander Bezug nehmen müssen.

Allerdings folgt die Erhebung der Daten und die Erstellung der oben erwähnten Statistiken Empfehlungen (Quellen und Methoden) unterschiedlicher internationaler Organisationen wie z. B. Eurostat, Internationaler Währungsfonds (IWF), Organisation für Wirtschaftliche Zusammenarbeit und Entwicklung (OECD), Vereinte Nationen (UNO), Welthandelsorganisation (WTO).

Ausgangsmaterial der Außenhandelsdaten der Zahlungsbilanzstatistik ist der in der Außenhandelstatistik erfasste Spezialhandel. Dieser umschließt alle physischen grenzüberschreitenden Warentransaktionen mit Handelscharakter. Er wird mit dem sogenannten Statistischen Wert, also dem Wert der Ware frei Grenze des Erhebungsgebiets, der die bis zur Grenze anfallenden Transport-, Versicherungs- und Nebenkosten mit einschließt, erfasst. Das bedeutet, dass Ausfuhren mit ihrem fob-Wert und Einfuhren mit ihrem cif-Wert erfasst werden.

Im Gegensatz dazu bildet nach den Regeln des Internationalen Währungsfonds im Warenkonto der Zahlungsbilanz der Eigentumswechsel das grundlegende Erfassungskriterium; dabei sind die Warenströme mit ihrem Wert an der Grenze des Ausfuhr- (Ursprungs-)landes anzusetzen, mit der Folge, dass sowohl die Einfuhren als auch die Ausfuhren mit ihrem fob-Wert berücksichtigt werden. Es bedarf deshalb einer Reihe von Korrekturen des Spezialhandels („Ergänzungen zum Warenverkehr“) die aus Zusetzungen und Absetzungen bestehen um die Leistungsbilanz der Bundesbank zu errechnen.

Die Berechnung der Außenhandelsdaten der Volkswirtschaftlichen Gesamtrechnung geht von den in der Außenhandelstatistik erfassten Zahlen des Generalhandels aus. Im Unterschied zum Spezialhandel sind hier auch die Einfuhren auf Lager und die Ausfuhren aus Lager mit erfasst. Für die Volkswirtschaftliche Gesamtrechnung werden die von Ausländern auf deutsche Zolllager genommenen und wieder ausgeführten Waren abgesetzt. Darüber hinaus werden die Einfuhren - wie für die Zahlungsbilanz - in fob-Werte umgerechnet.

### **7.2 Statistikinterne Kohärenz**

Die Außenhandelsstatistik ist intern kohärent.  
Auf tretende Differenzen bei einzelnen Tabellen sind rundungsbedingt.

Lediglich bei der Erstellung der ersten monatlichen Pressemitteilung weicht das Statistische Bundesamt vom Ursprungslandprinzip ab. Für diese Pressemitteilung wird für die Bildung der Ländergruppen (EU-Mitgliedstaaten, Eurozone, Nicht-Eurozone, Drittländer) das Versendungslandkonzept von Eurostat angewendet. Aus diesem Grund weichen die hier gebildeten Ländergruppen von den nach dem Ursprungslandprinzip errechneten Ländergruppen ab. Die in der Pressemitteilung für EU, Eurozone und Nicht-Eurozone abgebildeten Daten liegen regelmäßig über den Daten für die gleichen Ländergruppen nach dem Ursprungsland, während die Zahlen für die Drittländer in der Pressemitteilung unter den Zahlen für Ländergruppe Drittländer nach dem Ursprungslandprinzip liegen.

Die Außenhandelsstatistiken können nach unterschiedlichen Konzepten erhoben werden. Für die Datenlieferungen an Eurostat schreibt die EU den Mitgliedstaaten das Spezialhandelskonzept vor. Die Vereinten Nationen (UN) empfehlen, das Generalhandelskonzept anzuwenden. In Deutschland sind Daten nach Spezial- und Generalhandelskonzept verfügbar.

### 7.3 Input für andere Statistiken

Die Ergebnisse der Außenhandelsstatistik finden insbesondere Verwendung im Rahmen der Volkswirtschaftlichen Gesamtrechnungen des Bundes und der Bundesländer, der Zahlungsbilanzstatistik der Deutschen Bundesbank und der Europäischen Zentralbank sowie der Preisstatistik (Außenhandelspreise) zur Festlegung des Wägungsschemas.

## 8 Verbreitung und Kommunikation

### 8.1 Verbreitungswege

Die ersten monatlichen Gesamtzahlen (Einfuhr, Ausfuhr, Saldo) liegen in Form einer Pressemitteilung knapp 40 Tage nach Ablauf eines Berichtsmonats vor. Außerdem erscheinen Pressemitteilungen zu besonderen Anlässen.

Auf den Internetseiten ([www.destatis.de](http://www.destatis.de)) unter dem Thema "Außenhandel" sind verschiedene Eckdaten zum deutschen Außenhandel veröffentlicht:

Gesamtentwicklung: Gesamtentwicklung des deutschen Außenhandels ab 1950; Außenhandel nach Bundesländern; Monatsdaten unter "Konjunkturindikatoren"; Lange Reihen "Einfuhr, Ausfuhr, Saldo", Einfuhr nach Gütergruppen, Ausfuhr nach Gütergruppen

Handelspartner: Rangfolge der Handelspartner im Außenhandel

Handelswaren: Einfuhr und Ausfuhr nach Güterabteilungen; Monatliche Erdgasimporte; Monatliche Rohölimporte

Handelskennzahlen: Verschiedene Handelskennzahlen vor dem Hintergrund der fortschreitenden Globalisierung

Unter dem Punkt "Publikationen" kann kostenfrei die Fachserie 7 Reihe 1 "Zusammenfassende Übersichten für den Außenhandel" abgerufen werden. Die Monatsveröffentlichung enthält die wichtigsten Ein- und Ausfuhrzahlen sowie Übersichten über Außenhandelsvolumen und -indizes sowie kalender- und saisonbereinigte Daten. Der Jahresbericht mit erweitertem Tabellenprogramm enthält u.a. auch Tabellen über den Generalhandel.

Gemeinsam mit der Bundesbank wird jährlich die Veröffentlichung "Außenhandel und Dienstleistungsverkehr der Bundesrepublik Deutschland mit dem Ausland" erstellt. Sie führt Daten des Statistischen Bundesamtes und der Deutschen Bundesbank zu einer integrierten Darstellung des Außenhandels mit Waren und Dienstleistungen zusammen.

Über die Auskunftsdatenbank GENESIS-Online können monatliche und jährliche Außenhandelsergebnisse nach verschiedenen Warenklassifikationen in unterschiedlichen Datenformaten (xls, csv, html) abgerufen werden.

In unregelmäßigen Abständen werden Sonderveröffentlichungen erstellt (z.B. "Deutscher Außenhandel vor der EU-Erweiterung" und "Export, Import, Globalisierung - Deutscher Außenhandel und Welthandel, 1990 bis 2008"). Außerdem enthält das Statistische Jahrbuch die wichtigsten Außenhandelsdaten.

Globalisierungsindikatoren beleuchten unterschiedliche Aspekte der zunehmenden internationalen wirtschaftlichen Verflechtungen aus deutscher Sicht. Sie messen nicht nur die allgemeine Bedeutung der Exportwirtschaft sowie die Export- und Importabhängigkeit sondern geben auch Auskunft über grenzüberschreitende Unternehmensverbindungen, Außenhandelspreise sowie zu Verkehrs- und Umweltthemen ([www.destatis.de](http://www.destatis.de) > Zahlen & Fakten > Indikatoren > Globalisierungsindikatoren).

Die grafische Darstellung der Indikatoren wird durch Tabellen und Definitionen ergänzt. Die einzelnen Indikatoren werden je nach Datenlage laufend aktualisiert.

### 8.2 Methodenpapiere / Dokumentation der Methodik

Einen Überblick über die Methoden, Erhebung und Aufbereitung der Außenhandelsstatistik bietet eine Informationsbroschüre.

Sie ist über das Internet unter dem Punkt "Außenhandel" > "Publikationen" abrufbar. Hier finden sich auch weitere Methodenaufsätze zum Thema Außenhandel:

- Vergleichende Betrachtung der Ausfuhren und des Auslandsumsatzes im Produzierenden Gewerbe
- Weiterentwicklung der internationalen Handelsstatistiken
- Infoblatt Außenhandel - Ursachen für Asymmetrien in den Außenhandelsstatistiken
- Methodik zur Berechnung der deutschen Export-Performance.

Fachaufsätze in „Wirtschaft und Statistik“: In der monatlich vom Statistischen Bundesamt herausgegebenen Publikation „Wirtschaft und Statistik“ erscheinen mehrmals im Jahr Aufsätze mit Hintergrundinformationen und Entwicklungen zu Ergebnissen und Methoden der Außenhandelsstatistik.

Nähere Einzelheiten zum Ausfüllen der Anmeldungen finden sich in der Intrastat-Ausfüllanleitung bzw. im "Merkblatt zum Einheitspapier", das über die Homepage der Zollverwaltungen ([www.zoll.de](http://www.zoll.de)) abgerufen werden kann.

### **8.3 Richtlinien der Veröffentlichung**

Die Veröffentlichungstermine für die ersten Außenhandelsergebnisse eines Monats in Form einer Pressemitteilung werden im Veröffentlichungskalender der Pressestelle festgehalten und im Internet veröffentlicht:

<https://www.destatis.de/DE/PresseService/Presse/Terminvorschau/Terminvorschau.html>

Über 95% aller Außenhandelsdaten stehen den Nutzern allgemein zugänglich in GENESIS-Online zur Verfügung. Damit haben alle Nutzer gleichzeitig nach der Veröffentlichung der aktuellsten Monatsdaten kostenfreien Zugang zu den wichtigsten Außenhandelsergebnissen.

Daten, die nicht in Genesis-Online verfügbar sind, wie z.B. Außenhandelsergebnisse nach Verkehrszweigen oder Ein- und Ausfuhrarten, können Nutzer als csv- oder txt-Datei gegen Kostenerstattung bestellen. Ansprechpartner hierfür ist das Infoteam-Außenhandel, Tel.: +49 611 75 2481, Kontaktformular: [www.destatis.de/kontakt](http://www.destatis.de/kontakt).

## 9 Sonstige fachstatistische Hinweise

Neben den tatsächlichen Werten veröffentlicht die Außenhandelsstatistik auch das sog. Volumen und verschiedene Indizes.

Das Volumen wird durch Multiplikation der Menge des Berichtsmonats (je Warennummer und Ländergruppe) mit dem Durchschnittswert des Basisjahres (je Warennummer und Ländergruppe) ermittelt. Die benötigten Basisdurchschnittswerte werden durch Division der tatsächlichen Werte des Basisjahres (je Warennummer und Ländergruppe) durch die dazugehörigen Mengen berechnet. Das Volumen gibt an, wie groß die Einfuhren bzw. Ausfuhren im Berichtszeitraum gewesen wären, wenn die Durchschnittswerte des Basisjahres konstant geblieben wären. Der Index der tatsächlichen Werte stellt die Entwicklungen der nominalen Werte gegenüber dem Basiszeitraum dar.

Der Index des Volumens (nach Laspeyres) gibt die von Durchschnittswertveränderungen bereinigte Außenhandelsentwicklung wieder. Der Index der Durchschnittswerte (nach Paasche) gibt Auskunft über die Bewegung der Einfuhr- und Ausfuhrdurchschnittswerte auf der Grundlage der Grenzübergangswerte.

Die Terms of Trade geben an, wie sich die Kaufkraft einer Exporteinheit, gemessen in Importeinheiten im Vergleich zum Basisjahr verändert hat.

Indexformeln:

- Volumen:

$$\text{Vol}_{0,t} = \sum p_0 * q_t$$

- Index der tatsächlichen Werte:

$$V = \frac{V_t}{V_0} = \frac{\sum p_t * q_t}{\sum p_0 * q_0}$$

- Index des Volumens (nach Laspeyres)

$$L_{0,t}(Q) = \frac{\sum p_0 * q_t}{\sum p_0 * q_0}$$

- Index der Durchschnittswerte (nach Paasche)

$$P_{0,t}(P) = \frac{\sum p_t * q_t}{\sum p_0 * q_t}$$

- Terms of Trade (reales Austauschverhältnis)

$$ToT = \frac{P_{0,t}^{ex}}{P_{0,t}^{im}}$$

p = Durchschnittswert je Warennummer und Ländergruppe

q = Menge je Warennummer und Ländergruppe

o = Basiszeitraum

t = Berichtszeitraum

Hinweise für die Fachserie 7 Reihe 1

Die Angaben für die Jahre 2013 und 2014 stellen vorläufige Ergebnisse dar.

Die Ländergruppe "Drittländer" beinhaltet auch den "Schiffs- und Luftfahrzeugbedarf".

Die Tabellen 8.1 und 8.2 "Einfuhr nach Bundesländern" enthalten Ergebnisse des Generalhandels, alle anderen Tabellen Ergebnisse des Spezialhandels.

Monatliche Revisionen:

Die vorliegende Veröffentlichung wird nur mit dem ersten Veröffentlichungsstand eines Monats erstellt.

Revisionen werden erst im nächsten Berichtsheft berücksichtigt. Dadurch können die in dieser Veröffentlichung enthaltenen Ergebnisse von anderen verbreiteten Außenhandelsergebnissen abweichen.

Die jeweils aktuellsten Ergebnisse erhalten Sie über unsere Online-Datenbank "Genesis-Online". Zu jeder in dieser Publikation enthaltenen Tabelle haben wir die jeweils entsprechende Tabellenbezeichnung in Genesis-Online bzw. Zeitreihenbezeichnung (für registrierte Nutzer) aufgeführt.

Informationen zu Genesis-Online erhalten Sie unter [www.destatis.de/genesis](http://www.destatis.de/genesis) auf der Hilfeseite.

### Erläuterungen zu Verkehrszweigen

Für die Darstellung der Außenhandelsergebnisse nach Verkehrszweigen ergeben sich einige Besonderheiten:

Die Erhebung der Außenhandelsstatistik gliedert sich mit der Einführung des EU-Binnenmarktes seit 1993 in die Bereiche "Intrahandel" (Handel mit EU-Mitgliedstaaten) und "Extrahandel" (Handel mit Nicht-EU-Mitgliedstaaten = Drittländer).

Intrahandel und Extrahandel ergeben den Außenhandel.

Grundsätzlich werden Ergebnisse der Außenhandelsstatistik in der Gliederung des Außenhandels veröffentlicht.

Im Bereich der Veröffentlichungen nach Verkehrszweigen wird von diesem Prinzip abgewichen.

Hier ist nur ein getrennter Nachweis von Extrahandel und Intrahandel sinnvoll.

Im Intrahandel wird der **"Verkehrszweig an der deutschen Grenze"** erhoben, während im Extrahandel der Verkehrszweig an der EU-Außengrenze erfasst wird.

Eine Addition von Intra- und Extrahandel ergibt damit in vielen Fällen keine sinnvolle Aussage.

Anhand einiger Beispiele soll verdeutlicht werden, welcher Verkehrszweig nachgewiesen wird:

#### 1. Ausfuhr (Versendung) von Deutschland in die Niederlande

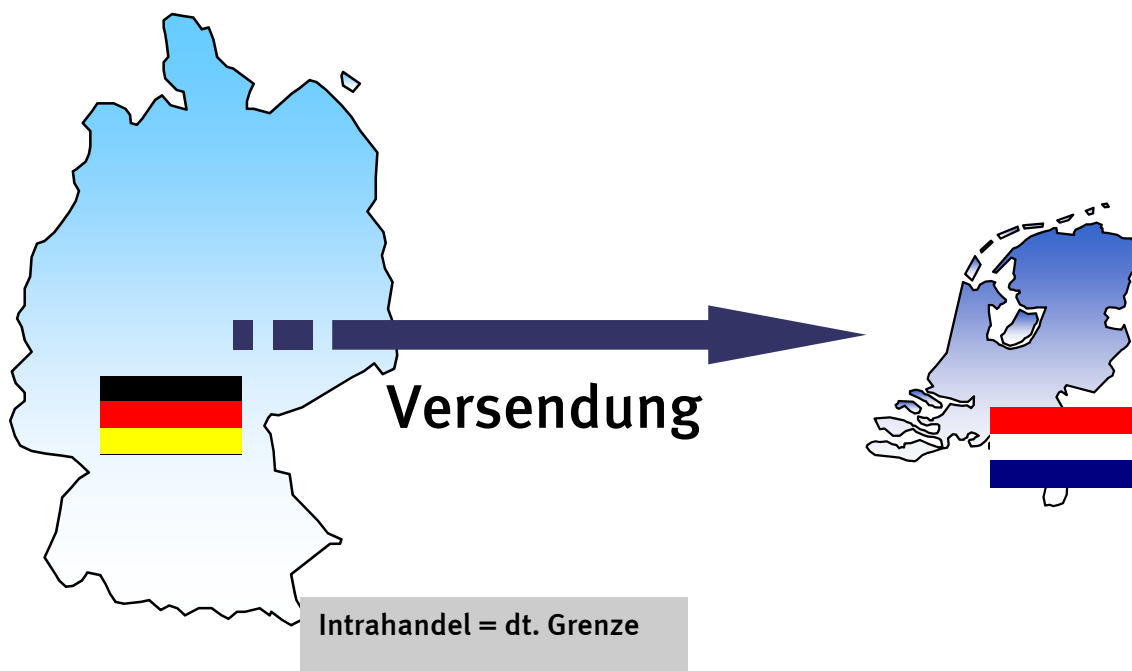



2. Versendung in die Niederlande mit anschließender Verzollung in den Niederlanden und Ausfuhr in die Vereinigten Staaten

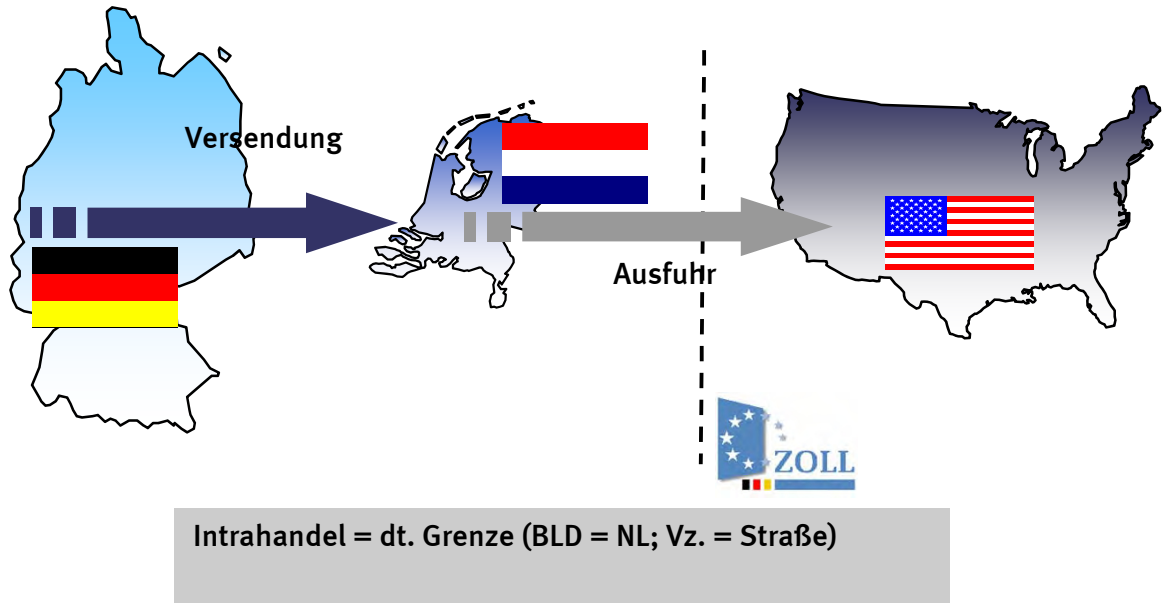

In der deutschen Statistik nachgewiesen wird in diesem Fall der Verkehrszeit an der deutschen Grenze und das Bestimmungsland Niederlande.

3. Ausfuhr in die Vereinigten Staaten (Verzollung in Deutschland)

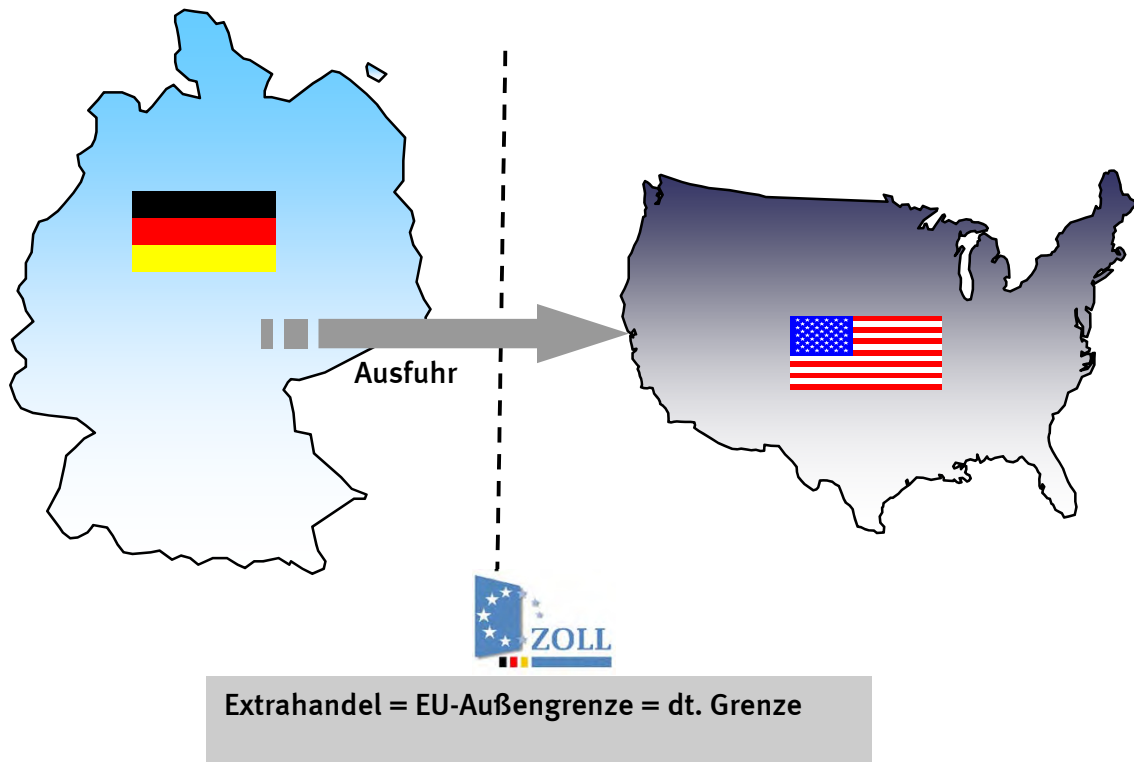

#### 4. Ausfuhr in die Vereinigten Staaten über die Niederlande (Verzollung in Deutschland)

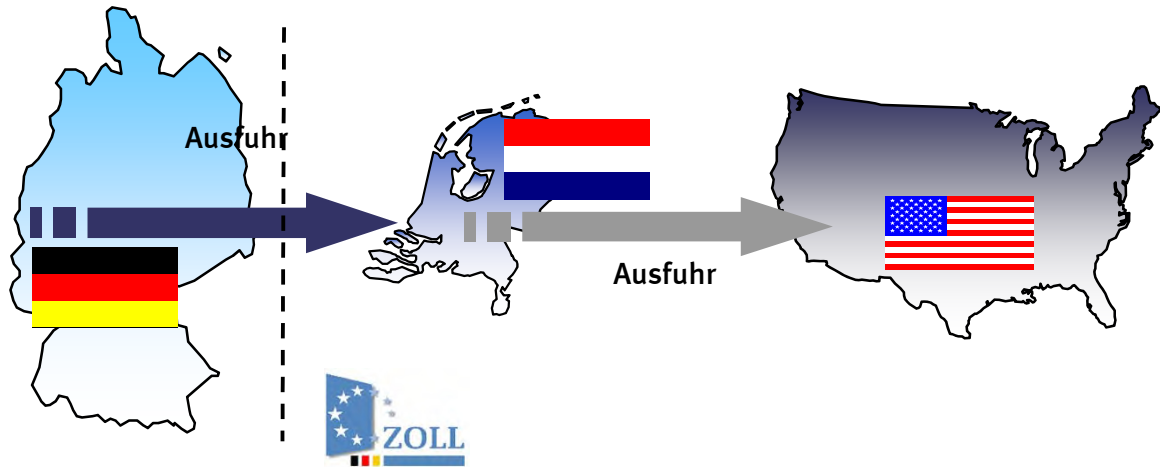

**Extrahandel = EU-Außengrenze ≠ dt. Grenze**

In der deutschen Statistik wird in diesem Fall eine Ausfuhr in die Vereinigten Staaten mit dem Verkehrszweig an der EU-Außengrenze (z.B. Seeverkehr) nachgewiesen. Wie die Waren über die deutsche Grenze in die Niederlande gekommen sind, wird nicht erfasst.

#### 5. Einfuhr aus den Vereinigten Staaten (Verzollung an der EU-Außengrenze = Niederlande)

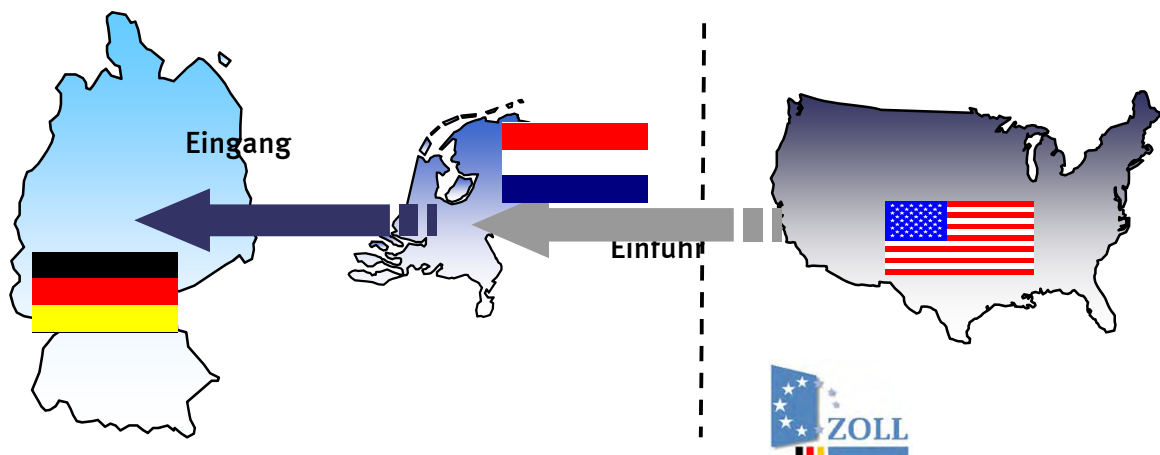

**Intrahandel = deutsche Grenze**

Bei den Einfuhren nach Verkehrszweigen kann es durch die Verzollung an der EU-Außengrenze zu scheinbar unplausiblen Angaben bei den Veröffentlichungen kommen.

Im vorliegenden Fall würde in Deutschland ein Intrastatmeldung abgeben mit dem Ursprungsland Vereinigten Staaten (das in den Veröffentlichungen nachgewiesen wird) und dem Versendungsland Niederlande. Als Verkehrszweig ist der Verkehrszweig an der deutschen Grenze z.B. Straßenverkehr anzugeben. Dadurch entsteht folgender Veröffentlichungsdatensatz:

Einfuhr aus den Vereinigten Staaten (Ursprungsland) mit dem Verkehrszweig Strassenverkehr.

## Qualität:

Im Intrahandel ist ein Teil der Anmelder von der Angabe des Verkehrszweigs befreit. Dieser Anteil wird unter "nicht ermittelte Verkehrszweige" nachgewiesen.

Ebenso werden die Zuschätzungen für Antwortausfälle unter den "nicht ermittelten Verkehrszweigen" nachgewiesen.

Immer wieder kommt es zu fehlerhaften Anmeldungen bei den Verkehrszweigen durch die Verwechslung der Angaben des Verkehrszweigs an der deutschen Grenze und des Verkehrszweigs an der EU-Außengrenze.

Auch kann es vorkommen, dass die Anmelder anstatt des Verkehrszweigs an der Grenze den inländischen Verkehrszweig angeben, z. B. das Verkehrsmittel mit dem die Ware das Unternehmen verlässt.

Zur Qualitätsverbesserung wurden in den letzten Jahren kontinuierlich die Plausibilitätskontrollen verbessert.

Der Anteil des Verkehrszweigs "nicht ermittelt" konnte stark reduziert werden. So waren einführseitig im Jahr 2008 noch 50,8% mengenmäßig und 39,1% wertmäßig bzw. ausfuhrseitig mengenmäßig 46,9% und wertmäßig 31,5% dem Verkehrszweig "nicht ermittelt" zugeordnet. Im Jahr 2010 waren die Anteile einführseitig auf 16% mengenmäßig und 15% wertmäßig bzw. ausfuhrseitig auf 18% mengenmäßig und 14% wertmäßig zurückgegangen.

Für den Bereich der Außenhandelsstatistik sind folgende Abrufmöglichkeiten gegeben:

Code	Inhalt	Zeitraum
51000-0001	Deutschland (insgesamt)	Jährlich ab 1990
51000-0002	Deutschland (insgesamt)	Monatlich ab Januar 2000
51000-0003	Nach Ursprungs- / Bestimmungsländern	Jährlich ab 1990
51000-0004	Nach Ursprungs- / Bestimmungsländern	Monatlich ab Januar 2000
51000-0005	Nach verschiedenen Warensystematiken: 1. Warenverzeichnis für die Außenhandelsstatistik WA-2-Steller WA-4-Steller 2. Güterverzeichnis für Produktionsstatistiken GP-2-Steller GP-4-Steller 3. Warengruppen der Ernährungswirtschaft und Gewerblichen Wirtschaft EGW-1-Steller EGW-3-Steller 4. Internationales Warenverzeichnis für den Außenhandel SITC-1-Steller SITC-2-Steller SITC-3-Steller 5. Main Industrial Groupings MIGS	Jährlich ab 2008 Jährlich ab 2008 Jährlich ab 2008 Jährlich ab 2008 Jährlich ab 2008 Jährlich ab 2008 Jährlich ab 2008 Jährlich ab 2008
51000-0006	Nach verschiedenen Warensystematiken: 6. Warenverzeichnis für die Außenhandelsstatistik WA-2-Steller WA-4-Steller 7. Güterverzeichnis für Produktionsstatistiken GP-2-Steller GP-4-Steller 8. Warengruppen der Ernährungswirtschaft und Gewerblichen Wirtschaft EGW-1-Steller EGW-3-Steller 9. Internationales Warenverzeichnis für den Außenhandel SITC-1-Steller SITC-2-Steller SITC-3-Steller 10. Main Industrial Groupings MIGS	Monatlich ab Januar 2008 Monatlich ab Januar 2008 Monatlich ab Januar 2008 Monatlich ab Januar 2008 Monatlich ab Januar 2008 Monatlich ab Januar 2001 Monatlich ab Januar 2008 Monatlich ab Januar 2008 Monatlich ab Januar 2008 Monatlich ab Januar 2008
51000-0007	Nach verschiedenen Warensystematiken (siehe Tabelle 51000-0005) und Ursprungs- / Bestimmungsländern	Jährlich ab 2008
51000-0008	Nach verschiedenen Warensystematiken (siehe Tabelle 51000-0006) und Ursprungs- / Bestimmungsländern	Zeiträume siehe Tabelle 51000-0006
51000-0009	Nach Ursprungs- / Bestimmungsländern und 4-Stellern des Warenverzeichnisses für die Außenhandelsstatistik	Jährlich ab 2008
51000-0010	Nach 4-Stellern des Warenverzeichnisses für die Außenhandelsstatistik und Ursprungs- / Bestimmungsländern	Jährlich ab 2008
51000-0011	Nach Ursprungs- / Bestimmungsländern und 4-Stellern des Warenverzeichnisses für die Außenhandelsstatistik	Monatlich ab Januar 2008
51000-0012	Nach 4-Stellern des Warenverzeichnisses für die Außenhandelsstatistik und Ursprungs- / Bestimmungsländern	Monatlich ab Januar 2008
51000-0013	Nach 8-stelligen / 6-stelligen Warennummern des Warenverzeichnisses für die Außenhandelsstatistik	Jährlich ab 2006 (WA8) Jährlich ab 2008 (WA6)
51000-0014	Nach 8-stelligen / 6-stelligen Warennummern des Warenverzeichnisses für die Außenhandelsstatistik	Monatlich ab Januar 2006 (WA8) Monatlich ab Januar 2008 (WA6)
51000-0015	Nach Ursprungs- / Bestimmungsländern und 8-stelligen / 6-stelligen Warennummern des Warenverzeichnisses für die Außenhandelsstatistik	Jährlich ab 2006 (WA8) Jährlich ab 2008 (WA6)

Für den Bereich der Außenhandelsstatistik sind folgende Abrufmöglichkeiten gegeben:

Code	Inhalt	Zeitraum
51000-0016	Nach 8-stelligen / 6-stelligen Warennummern des Warenverzeichnisses für die Außenhandelsstatistik und Ursprungs- / Bestimmungsländern	Jährlich ab 2006 (WA8) Jährlich ab 2008 (WA6)
51000-0017	Nach Ursprungs- / Bestimmungsländern und 8-stelligen / 6-stelligen Warennummern des Warenverzeichnisses für die Außenhandelsstatistik	Monatlich ab Januar 2006 (WA8) Monatlich ab Januar 2008 (WA6)
51000-0018	Nach 8-stelligen / 6-stelligen Warennummern des Warenverzeichnisses für die Außenhandelsstatistik und Ursprungs- / Bestimmungsländern	Monatlich ab Januar 2006 (WA8) Monatlich ab Januar 2008 (WA6)
51000-0030	Nach Bundesländern	Jährlich ab 2008
51000-0031	Nach Bundesländern	Monatlich ab Januar 2008
51000-0032	Nach Bundesländern und Ursprungs- / Bestimmungsländern	Jährlich ab 2002
51000-0033	Nach Bundesländern und Ursprungs- / Bestimmungsländern	Monatlich ab Januar 2002
51000-0034	Nach Bundesländern und verschiedenen Warensystematiken 1. Güterverzeichnis für Produktionsstatistiken GP-2-Steller 2. Warengruppen der Ernährungswirtschaft und Gewerblichen Wirtschaft EGW-1-Steller EGW-3-Steller	Jährlich ab 2008  Jährlich ab 2008 Jährlich ab 2008
51000-0035	Nach Bundesländern und verschiedenen Warensystematiken 1. Güterverzeichnis für Produktionsstatistiken GP-2-Steller 2. Warengruppen der Ernährungswirtschaft und Gewerblichen Wirtschaft EGW-1-Steller EGW-3-Steller	Monatlich ab Januar 2008  Monatlich ab Januar 2008 Monatlich ab Januar 2008
51000-0036	Nach Bundesländern, Ursprungs- / Bestimmungsländern und verschiedenen Warensystematiken (siehe Tabelle 51000-0034)	Jährlich ab 2008
51000-0037	Nach Bundesländern, Ursprungs- / Bestimmungsländern und verschiedenen Warensystematiken (siehe Tabelle 51000-0035)	Monatlich ab Januar 2008
51000-0050	Volumen, Ländergruppen, Warengruppen (EGW-3-Steller)	Jährlich ab 2008
51000-0051	Volumen, Ländergruppen, Warengruppen (EGW-3-Steller)	Monatlich ab Januar 2008
51000-0052	Volumen, Indizes, Ländergruppen, Güterabteilungen (GP-2-Steller)	Jährlich ab 2008
51000-0053	Volumen, Indizes, Ländergruppen, Güterabteilungen (GP-2-Steller)	Monatlich ab Januar 2008
51000-0054	Volumen, Indizes, Ländergruppen, MIGS	Jährlich ab 2008
51000-0055	Volumen, Indizes, Ländergruppen, MIGS	Monatlich ab Januar 2008
51000-0056	Volumen, Indizes, Ländergruppen, SITC-1-Steller	Monatlich ab Januar 2008
51000-0057	Volumen, Indizes, Terms of Trade, Ländergruppen, Warengruppen (EGW-1-Steller)	Jährlich ab 2008
51000-0058	Volumen, Indizes, Terms of Trade, Ländergruppen, Warengruppen (EGW-1-Steller)	Monatlich ab Januar 2008

Für den Bereich der Außenhandelsstatistik sind folgende Abrufmöglichkeiten von Zeitreihen gegeben:

Code	Inhalt	Zeitraum
51000BJ001	Deutschland (insgesamt)	Jährlich ab 1990
51000BJ002	Nach Ursprungs- / Bestimmungsländern	Jährlich ab 1990
51000BJ120	Nach 2-stelligen Warennummern (Kapiteln) des Warenverzeichnisses für die Außenhandelsstatistik	Jährlich ab 2008
51000BJ121	Nach 2-stelligen Warennummern (Kapiteln) des Warenverzeichnisses für die Außenhandelsstatistik und Ursprungs- / Bestimmungsländern	Jährlich ab 2008
51000BJ140	Nach 4-stelligen Warennummern (HS-Positionen) des Warenverzeichnisses für die Außenhandelsstatistik	Jährlich ab 2008
51000BJ141	Nach 4-stelligen Warennummern (HS-Positionen) des Warenverzeichnisses für die Außenhandelsstatistik und Ursprungs- / Bestimmungsländern	Jährlich ab 2008
51000BJ160	Nach 6-stelligen Warennummern (HS-Unterpositionen) des Warenverzeichnisses für die Außenhandelsstatistik	Jährlich ab 2008
51000BJ161	Nach 6-stelligen Warennummern (HS-Unterpositionen) des Warenverzeichnisses für die Außenhandelsstatistik und Ursprungs- / Bestimmungsländern	Jährlich ab 2008
51000BJ180	Nach 8-stelligen Warennummern des Warenverzeichnisses für die Außenhandelsstatistik	Jährlich ab 2006
51000BJ181	Nach 8-stelligen Warennummern des Warenverzeichnisses für die Außenhandelsstatistik und Ursprungs- / Bestimmungsländern	Jährlich ab 2006
51000BJ220	Nach Güterabteilungen GP2009-2-Steller	Jährlich ab 2008
51000BJ221	Nach Güterabteilungen GP2009-2-Steller und Ursprungs- / Bestimmungsländern	Jährlich ab 2008
51000BJ240	Nach Güterabteilungen GP2009-4-Steller	Jährlich ab 2008
51000BJ241	Nach Güterabteilungen GP2009-4-Steller und Ursprungs- / Bestimmungsländern	Jährlich ab 2008
51000BJ310	Nach Warengruppen EGW-1-Steller der Ernährungswirtschaft und gewerblichen Wirtschaft	Jährlich ab 2008
51000BJ311	Nach Warengruppen EGW-1-Steller der Ernährungswirtschaft und gewerblichen Wirtschaft und Ursprungs- / Bestimmungsländern	Jährlich ab 2008
51000BJ330	Nach Warengruppen EGW-3-Steller der Ernährungswirtschaft und gewerblichen Wirtschaft	Jährlich ab 2008
51000BJ331	Nach Warengruppen EGW-3-Steller der Ernährungswirtschaft und gewerblichen Wirtschaft und Ursprungs- / Bestimmungsländern	Jährlich ab 2008
51000BJ410	Nach SITC-1-Stellern des Internationalen Warenverzeichnisses für die Außenhandelsstatistik	Jährlich ab 2008
51000BJ411	Nach SITC-1-Stellern des Internationalen Warenverzeichnisses für die Außenhandelsstatistik und Ursprungs- / Bestimmungsländern	Jährlich ab 2008
51000BJ420	Nach SITC-2-Stellern des Internationalen Warenverzeichnisses für die Außenhandelsstatistik	Jährlich ab 2008
51000BJ421	Nach SITC-2-Stellern des Internationalen Warenverzeichnisses für die Außenhandelsstatistik und Ursprungs- / Bestimmungsländern	Jährlich ab 2008
51000BJ430	Nach SITC-3-Stellern des Internationalen Warenverzeichnisses für die Außenhandelsstatistik	Jährlich ab 2008
51000BJ431	Nach SITC-3-Stellern des Internationalen Warenverzeichnisses für die Außenhandelsstatistik und Ursprungs- / Bestimmungsländern	Jährlich ab 2008
51000BJ520	Nach den Main Industrial Groupings MIGS	Jährlich ab 2008
51000BJ521	Nach den Main Industrial Groupings MIGS und Ursprungs- / Bestimmungsländern	Jährlich ab 2008

Für den Bereich der Außenhandelsstatistik sind folgende Abrufmöglichkeiten von Zeitreihen gegeben:

Code	Inhalt	Zeitraum
51000BJ900	Volumen, Indizes, MIGS, Ländergruppen	Jährlich ab 2008
51000BJ901	Volumen, Indizes, Güterabteilungen (GP2009) , Ländergruppen	Jährlich ab 2008
51000BJ902	Terms of Trade, Volumen, Indizes, Warengruppen (EGW-1-Steller), Ländergruppen	Jährlich ab 2008
51000BJ903	Volumen, Warengruppen (EGW-3-Steller), Ländergruppen	Jährlich ab 2008
51000BM001	Deutschland (insgesamt)	Monatlich ab Januar 2000
51000BM002	Nach Ursprungs- / Bestimmungsländern	Monatlich ab Januar 2000
51000BM120	Nach 2-stelligen Warennummern (Kapiteln) des Warenverzeichnisses für die Außenhandelsstatistik	Monatlich ab Januar 2008
51000BM121	Nach 2-stelligen Warennummern (Kapiteln) des Warenverzeichnisses für die Außenhandelsstatistik und Ursprungs- / Bestimmungsländern	Monatlich ab Januar 2008
51000BM140	Nach 4-stelligen Warennummern (HS-Positionen) des Warenverzeichnisses für die Außenhandelsstatistik	Monatlich ab Januar 2008
51000BM141	Nach 4-stelligen Warennummern (HS-Positionen) des Warenverzeichnisses für die Außenhandelsstatistik und Ursprungs- / Bestimmungsländern	Monatlich ab Januar 2008
51000BM160	Nach 6-stelligen Warennummern (HS-Unterpositionen) des Warenverzeichnisses für die Außenhandelsstatistik	Monatlich ab Januar 2008
51000BM161	Nach 6-stelligen Warennummern (HS-Unterpositionen) des Warenverzeichnisses für die Außenhandelsstatistik und Ursprungs- / Bestimmungsländern	Monatlich ab Januar 2008
51000BM180	Nach 8-stelligen Warennummern des Warenverzeichnisses für die Außenhandelsstatistik	Monatlich ab Januar 2006
51000BM181	Nach 8-stelligen Warennummern des Warenverzeichnisses für die Außenhandelsstatistik und Ursprungs- / Bestimmungsländern	Monatlich ab Januar 2006
51000BM220	Nach Güterabteilungen GP2009-2-Steller	Monatlich ab 2008
51000BM221	Nach Güterabteilungen GP2009-2-Steller und Ursprungs- / Bestimmungsländern	Monatlich ab Januar 2008
51000BM240	Nach Güterabteilungen GP2009-4-Steller	Monatlich ab Januar 2008
51000BM241	Nach Güterabteilungen GP2009-4-Steller und Ursprungs- / Bestimmungsländern	Monatlich ab Januar 2008
51000BM310	Nach Warengruppen EGW-1-Steller der Ernährungswirtschaft und gewerblichen Wirtschaft	Monatlich ab Januar 2008
51000BM311	Nach Warengruppen EGW-1-Steller der Ernährungswirtschaft und gewerblichen Wirtschaft und Ursprungs- / Bestimmungsländern	Monatlich ab Januar 2008
51000BM330	Nach Warengruppen EGW-3-Steller der Ernährungswirtschaft und gewerblichen Wirtschaft	Monatlich ab Januar 2001
51000BM331	Nach Warengruppen EGW-3-Steller der Ernährungswirtschaft und gewerblichen Wirtschaft und Ursprungs- / Bestimmungsländern	Monatlich ab Januar 2001
51000BM410	Nach SITC-1-Stellern des Internationalen Warenverzeichnisses für die Außenhandelsstatistik	Monatlich ab Januar 2008
51000BM411	Nach SITC-1-Stellern des Internationalen Warenverzeichnisses für die Außenhandelsstatistik und Ursprungs- / Bestimmungsländern	Monatlich ab Januar 2008
51000BM420	Nach SITC-2-Stellern des Internationalen Warenverzeichnisses für die Außenhandelsstatistik	Monatlich ab Januar 2008
51000BM421	Nach SITC-2-Stellern des Internationalen Warenverzeichnisses für die Außenhandelsstatistik und Ursprungs- / Bestimmungsländern	Monatlich ab Januar 2008

Für den Bereich der Außenhandelsstatistik sind folgende Abrufmöglichkeiten von Zeitreihen gegeben:

Code	Inhalt	Zeitraum
51000BM430	Nach SITC-3-Stellern des Internationalen Warenverzeichnisses für die Außenhandelsstatistik	Monatlich ab Januar 2008
51000BM431	Nach SITC-3-Stellern des Internationalen Warenverzeichnisses für die Außenhandelsstatistik und Ursprungs- / Bestimmungsländern	Monatlich ab Januar 2008
51000BM520	Nach den Main Industrial Groupings MIGS	Monatlich ab Januar 2008
51000BM521	Nach den Main Industrial Groupings MIGS und Ursprungs- / Bestimmungsländern	Monatlich ab Januar 2008
51000BM900	Volumen, Indizes, MIGS, Ländergruppen	Monatlich ab Januar 2008
51000BM901	Volumen, Indizes, Güterabteilungen (GP2009) , Ländergruppen	Monatlich ab Januar 2008
51000BM902	Terms of Trade, Volumen, Indizes, Warengruppen (EGW-1-Steller), Ländergruppen	Monatlich ab Januar 2008
51000BM903	Volumen, Warengruppen (EGW-3-Steller), Ländergruppen	Monatlich ab Januar 2008
51000BM904	Volumen, Indizes, SITC-1-Steller, Ländergruppen	Monatlich ab Januar 2008
51000LJ001	Nach Bundesländern	Jährlich ab 2008
51000LJ002	Nach Bundesländern und Ursprungs- / Bestimmungsländern	Jährlich ab 2002
51000LJ220	Nach Bundesländern und Güterabteilungen GP2009-2-Steller	Jährlich ab 2008
51000LJ221	Nach Bundesländern, Güterabteilungen GP2009-2-Steller Ursprungs- / Bestimmungsländern	Jährlich ab 2008
51000LJ310	Nach Bundesländern und Warengruppen EGW-1-Steller der Ernährungswirtschaft und gewerblichen Wirtschaft	Jährlich ab 2008
51000LJ311	Nach Bundesländern, Warengruppen EGW-1-Steller der Ernährungswirtschaft und gewerblichen Wirtschaft und Ursprungs- / Bestimmungsländern	Jährlich ab 2008
51000LJ330	Nach Bundesländern und Warengruppen EGW-3-Steller der Ernährungswirtschaft und gewerblichen Wirtschaft	Jährlich ab 2008
51000LJ331	Nach Bundesländern, Warengruppen EGW-3-Steller der Ernährungswirtschaft und gewerblichen Wirtschaft und Ursprungs- / Bestimmungsländern	Jährlich ab 2008
51000LM001	Nach Bundesländern	Monatlich ab Januar 2008
51000LM002	Nach Bundesländern und Ursprungs- / Bestimmungsländern	Monatlich ab Januar 2008
51000LM220	Nach Bundesländern und Güterabteilungen GP2009-2-Steller	Monatlich ab Januar 2008
51000LM221	Nach Bundesländern, Güterabteilungen GP2009-2-Steller und Ursprungs- / Bestimmungsländern	Monatlich ab Januar 2008
51000LM310	Nach Bundesländern und Warengruppen EGW-1-Steller der Ernährungswirtschaft und gewerblichen Wirtschaft	Monatlich ab Januar 2008
51000LM311	Nach Bundesländern, Warengruppen EGW-1-Steller der Ernährungswirtschaft und gewerblichen Wirtschaft und Ursprungs- / Bestimmungsländern	Monatlich ab Januar 2008
51000LM330	Nach Bundesländern und Warengruppen EGW-3-Steller der Ernährungswirtschaft und gewerblichen Wirtschaft	Monatlich ab Januar 2008
51000LM331	Nach Bundesländern, Warengruppen EGW-3-Steller der Ernährungswirtschaft und gewerblichen Wirtschaft und Ursprungs- / Bestimmungsländern	Monatlich ab Januar 2008



## Jährliche Gesamtentwicklung

in Milliarden Euro

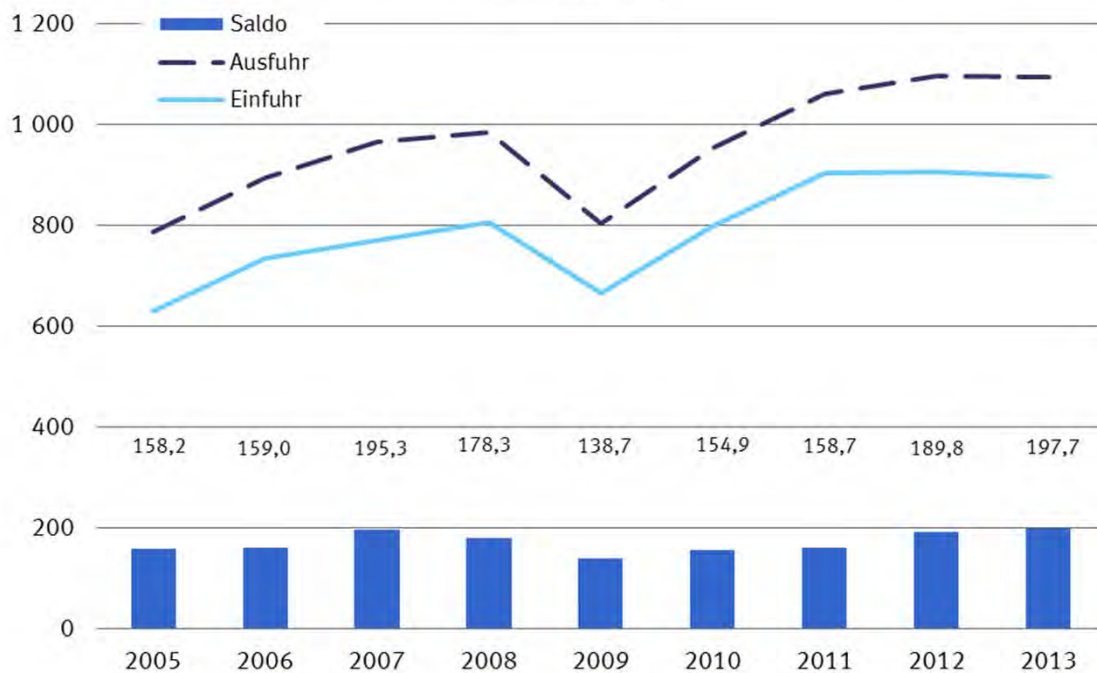

## Jährliche Veränderungsrate, in Prozent

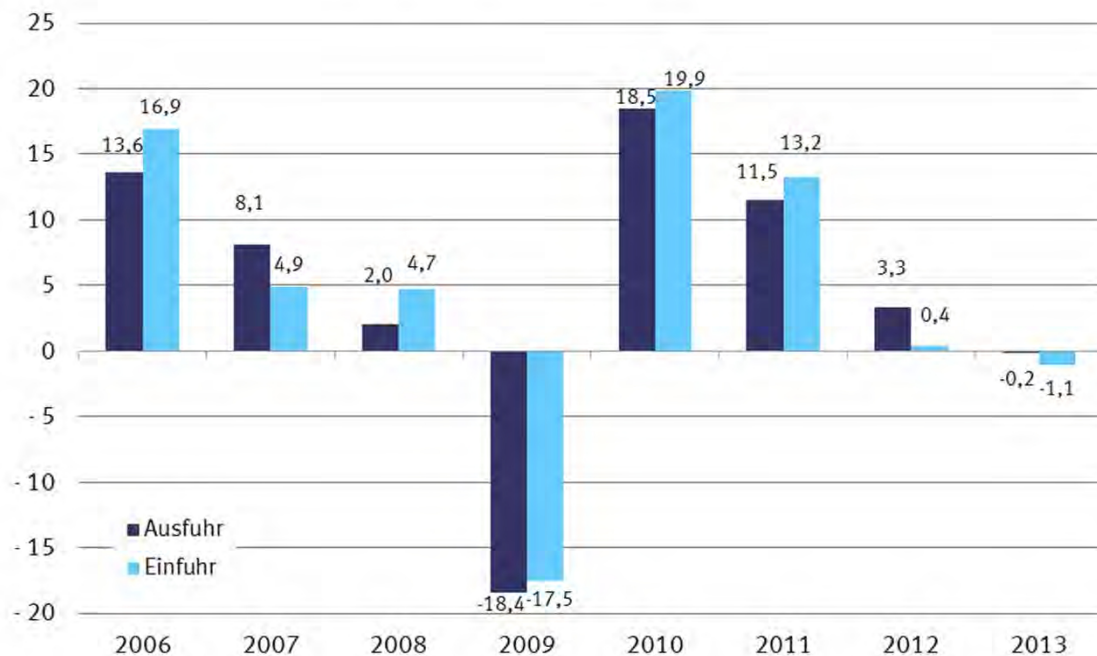

## 1.1 Gesamtentwicklung des deutschen Außenhandels ab 1950 \*)

Jahr <sup>1)</sup>	Ausfuhr	Einfuhr	Ausfuhr- (+) bzw. Ein- fuhrüberschuß (-)	Zu- / Abnahme gegenüber Vorjahr	
				Ausfuhr	Einfuhr
				%	
in Millionen Euro					
1950	4 275	5 815	- 1 540	.	.
1951	7 453	7 529	- 76	+ 74,3	+ 29,5
1952	8 645	8 284	+ 361	+ 16,0	+ 10,0
1953	9 472	8 186	+ 1 286	+ 9,6	- 1,2
1954	11 266	9 887	+ 1 379	+ 18,9	+ 20,8
1955	13 149	12 512	+ 637	+ 16,7	+ 26,6
1956	15 779	14 298	+ 1 481	+ 20,0	+ 14,3
1957	18 390	16 206	+ 2 184	+ 16,5	+ 13,3
1958	18 917	15 918	+ 2 999	+ 2,9	- 1,8
1959	21 057	18 316	+ 2 741	+ 11,3	+ 15,1
1960	24 514	21 844	+ 2 670	+ 16,4	+ 19,3
1961	26 065	22 682	+ 3 382	+ 6,3	+ 3,8
1962	27 086	25 308	+ 1 778	+ 3,9	+ 11,6
1963	29 813	26 729	+ 3 085	+ 10,1	+ 5,6
1964	33 193	30 084	+ 3 109	+ 11,3	+ 12,6
1965	36 635	36 019	+ 615	+ 10,4	+ 19,7
1966	41 224	37 156	+ 4 069	+ 12,5	+ 3,2
1967	44 505	35 884	+ 8 621	+ 8,0	- 3,4
1968	50 900	41 506	+ 9 393	+ 14,4	+ 15,7
1969	58 061	50 092	+ 7 968	+ 14,1	+ 20,7
1970	64 053	56 041	+ 8 012	+ 10,3	+ 11,9
1971	69 541	61 416	+ 8 125	+ 8,6	+ 9,6
1972	76 194	65 826	+ 10 368	+ 9,6	+ 7,2
1973	91 212	74 351	+ 16 862	+ 19,7	+ 13,0
1974	117 893	91 896	+ 25 997	+ 29,3	+ 23,6
1975	113 297	94 238	+ 19 059	- 3,9	+ 2,5
1976	131 219	113 595	+ 17 624	+ 15,8	+ 20,5
1977	139 897	120 245	+ 19 652	+ 6,6	+ 5,9
1978	145 671	124 605	+ 21 065	+ 4,1	+ 3,6
1979	160 785	149 318	+ 11 468	+ 10,4	+ 19,8
1980	179 120	174 545	+ 4 575	+ 11,4	+ 16,9
1981	202 931	188 758	+ 14 172	+ 13,3	+ 8,1
1982	218 701	192 483	+ 26 218	+ 7,8	+ 2,0
1983	221 022	199 502	+ 21 520	+ 1,1	+ 3,6
1984	249 624	222 032	+ 27 592	+ 12,9	+ 11,3
1985	274 648	237 143	+ 37 505	+ 10,0	+ 6,8
1986	269 125	211 544	+ 57 581	- 2,0	- 10,8
1987	269 644	209 446	+ 60 197	+ 0,2	- 1,0
1988	290 237	224 769	+ 65 468	+ 7,6	+ 7,3
1989	327 759	258 951	+ 68 808	+ 12,9	+ 15,2
1990	348 117	293 215	+ 54 901	+ 6,2	+ 13,2
1991	340 425	329 228	+ 11 197	- 2,2	+ 12,3
1992	343 180	325 972	+ 17 208	+ 0,8	- 1,0
1993	321 289	289 644	+ 31 645	- 6,4	- 11,1
1994	353 084	315 444	+ 37 640	+ 9,9	+ 8,9
1995	383 232	339 617	+ 43 615	+ 8,5	+ 7,7
1996	403 377	352 995	+ 50 382	+ 5,3	+ 3,9
1997	454 342	394 794	+ 59 548	+ 12,6	+ 11,8
1998	488 371	423 452	+ 64 919	+ 7,5	+ 7,3
1999	510 008	444 797	+ 65 211	+ 4,4	+ 5,0
2000	597 440	538 311	+ 59 129	+ 17,1	+ 21,0
2001	638 268	542 774	+ 95 494	+ 6,8	+ 0,8
2002	651 320	518 532	+ 132 788	+ 2,0	- 4,5
2003	664 455	534 534	+ 129 921	+ 2,0	+ 3,1
2004	731 544	575 448	+ 156 096	+ 10,1	+ 7,7
2005	786 266	628 087	+ 158 179	+ 7,5	+ 9,1
2006	893 042	733 994	+ 159 048	+ 13,6	+ 16,9
2007	965 236	769 887	+ 195 348	+ 8,1	+ 4,9
2008	984 140	805 842	+ 178 297	+ 2,0	+ 4,7
2009	803 312	664 615	+ 138 697	- 18,4	- 17,5
2010	951 959	797 097	+ 154 863	+ 18,5	+ 19,9
2011	1 061 225	902 523	+ 158 702	+ 11,5	+ 13,2
2012	1 095 766	905 925	+ 189 841	+ 3,3	+ 0,4
2013	1 093 811	896 157	+ 197 654	- 0,2	- 1,1

\*) Außenhandelsdaten zur jährlichen Gesamtentwicklung können über Genesis-Online abgerufen werden (Tabelle 51000-0001 bzw. Zeitreihe 51000BJ001).

1) 1959 bis 1989: Gebietsstand bis zum 3. Oktober 1990  
Ab 1990 : Gebietsstand ab dem 3. Oktober 1990

## Monatliche Gesamtentwicklung

in Milliarden Euro

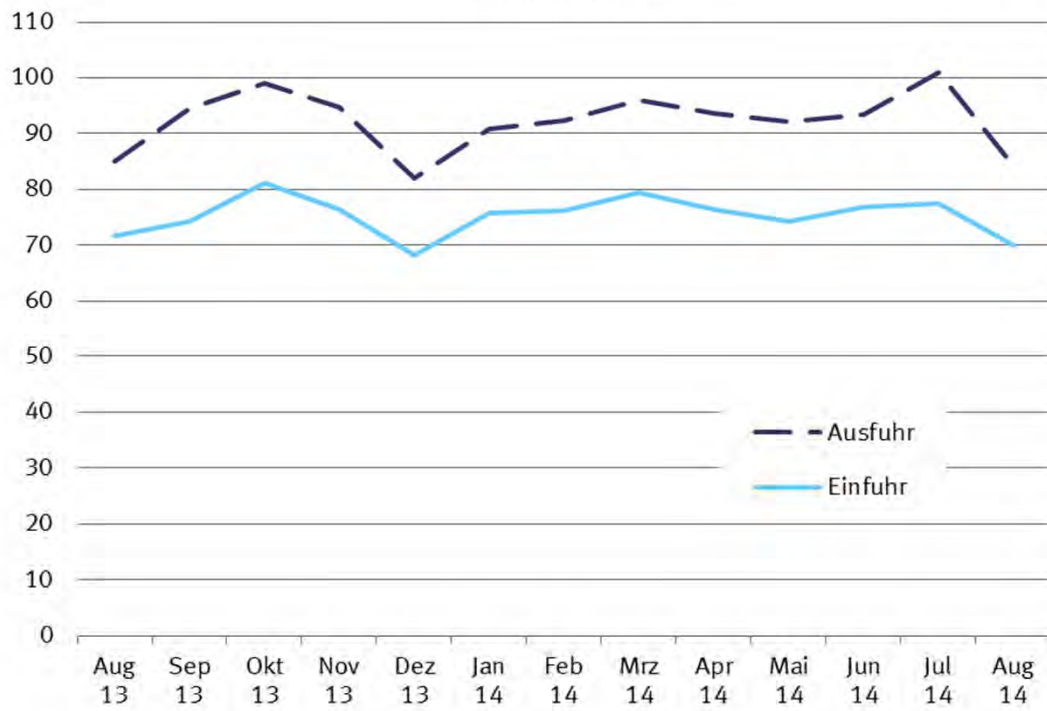

## 1.2 Monatliche Gesamtentwicklung \*)

Jahr Monat	Ausfuhr	Einfuhr	Ausfuhr- (+) bzw. Ein- fuhrüberschuß (-)	Zu - (+) bzw. Abnahme (-) gegenüber Vorjahr		
				Ausfuhr	Einfuhr	
			in 1 000 Euro		%	
2005	Januar .....	60 551 969	47 239 901	+ 13 312 068	+ 9,1	+ 9,9
	Februar .....	59 759 297	46 143 718	+ 13 615 579	+ 5,7	+ 4,3
	März .....	65 222 286	48 954 417	+ 16 267 869	+ 0,6	+ 1,5
	April .....	64 536 926	52 129 626	+ 12 407 300	+ 4,8	+ 10,4
	Mai .....	63 595 018	51 629 081	+ 11 965 937	+ 5,1	+ 11,3
	Juni .....	68 718 941	52 422 582	+ 16 296 359	+ 9,6	+ 9,5
	Juli .....	64 507 967	50 962 603	+ 13 545 364	+ 3,7	+ 4,8
	August .....	63 263 165	51 028 055	+ 12 235 110	+ 13,1	+ 13,3
	September .....	69 401 109	54 486 388	+ 14 914 721	+ 12,7	+ 9,8
	Oktober .....	68 591 693	56 803 722	+ 11 787 971	+ 7,1	+ 9,9
	November .....	71 519 115	58 568 487	+ 12 950 628	+ 7,6	+ 7,1
	Dezember .....	66 598 440	57 718 228	+ 8 880 212	+ 11,5	+ 18,1
2006	Januar .....	68 267 925	55 901 420	+ 12 366 505	+ 12,7	+ 18,3
	Februar .....	69 973 322	57 148 630	+ 12 824 692	+ 17,1	+ 23,8
	März .....	76 666 341	62 293 486	+ 14 372 855	+ 17,5	+ 27,2
	April .....	69 574 021	58 801 679	+ 10 772 342	+ 7,8	+ 12,8
	Mai .....	72 298 372	60 219 400	+ 12 078 972	+ 13,7	+ 16,6
	Juni .....	73 131 480	61 109 452	+ 12 022 028	+ 6,4	+ 16,6
	Juli .....	72 728 738	60 201 883	+ 12 526 855	+ 12,7	+ 18,1
	August .....	69 086 138	58 142 677	+ 10 943 461	+ 9,2	+ 13,9
	September .....	79 173 820	63 925 792	+ 15 248 028	+ 14,1	+ 17,3
	Oktober .....	83 664 717	66 702 975	+ 16 961 742	+ 22,0	+ 17,4
	November .....	85 060 753	66 927 763	+ 18 132 990	+ 18,9	+ 14,3
	Dezember .....	73 416 313	62 618 734	+ 10 797 579	+ 10,2	+ 8,5
2007	Januar .....	77 076 900	60 899 758	+ 16 177 142	+ 12,9	+ 8,9
	Februar .....	77 301 679	63 349 691	+ 13 951 988	+ 10,5	+ 10,9
	März .....	83 508 920	65 398 981	+ 18 109 939	+ 8,9	+ 5,0
	April .....	78 449 832	63 631 688	+ 14 818 144	+ 12,8	+ 8,2
	Mai .....	78 567 279	61 678 421	+ 16 888 858	+ 8,7	+ 2,4
	Juni .....	81 494 536	65 018 349	+ 16 476 187	+ 11,4	+ 6,4
	Juli .....	81 090 888	63 310 871	+ 17 780 017	+ 11,5	+ 5,2
	August .....	77 401 949	63 219 200	+ 14 182 749	+ 12,0	+ 8,7
	September .....	81 478 828	63 261 075	+ 18 217 753	+ 2,9	- 1,0
	Oktober .....	88 483 427	69 632 584	+ 18 850 843	+ 5,8	+ 4,4
	November .....	87 384 073	67 961 487	+ 19 422 586	+ 2,7	+ 1,5
	Dezember .....	72 997 248	62 525 359	+ 10 471 889	- 0,6	- 0,1
2008	Januar .....	83 324 160	66 261 320	+ 17 062 840	+ 8,1	+ 8,8
	Februar .....	83 516 171	66 412 813	+ 17 103 358	+ 8,0	+ 4,8
	März .....	82 754 980	65 987 199	+ 16 767 781	- 0,9	+ 0,9
	April .....	88 750 606	69 715 592	+ 19 035 014	+ 13,1	+ 9,6
	Mai .....	79 732 900	65 361 974	+ 14 370 926	+ 1,5	+ 6,0
	Juni .....	87 364 212	67 603 336	+ 19 760 876	+ 7,2	+ 4,0
	Juli .....	86 066 979	71 928 324	+ 14 138 655	+ 6,1	+ 13,6
	August .....	74 859 412	64 046 596	+ 10 812 816	- 3,3	+ 1,3
	September .....	86 270 138	70 996 782	+ 15 273 356	+ 5,9	+ 12,2
	Oktober .....	88 702 243	72 036 441	+ 16 665 802	+ 0,2	+ 3,5
	November .....	76 085 058	66 117 708	+ 9 967 350	- 12,9	- 2,7
	Dezember .....	66 712 939	59 374 385	+ 7 338 554	- 8,6	- 5,0
2009	Januar .....	63 558 787	56 154 314	+ 7 404 473	- 23,7	- 15,3
	Februar .....	63 788 746	55 018 260	+ 8 770 486	- 23,6	- 17,2
	März .....	70 163 986	58 763 141	+ 11 400 845	- 15,2	- 10,9
	April .....	64 401 285	54 335 268	+ 10 066 017	- 27,4	- 22,1
	Mai .....	60 652 667	50 325 592	+ 10 327 075	- 23,9	- 23,0
	Juni .....	66 898 844	53 172 895	+ 13 725 949	- 23,4	- 21,3
	Juli .....	70 577 420	54 985 700	+ 15 591 720	- 18,0	- 23,6
	August .....	60 088 187	51 089 512	+ 8 998 675	- 19,7	- 20,2
	September .....	70 913 592	59 412 227	+ 11 501 365	- 17,8	- 16,3
	Oktober .....	72 460 259	59 994 158	+ 12 466 101	- 18,3	- 16,7
	November .....	72 294 832	56 332 975	+ 15 961 857	- 5,0	- 14,8
	Dezember .....	67 513 241	55 030 850	+ 12 482 391	+ 1,2	- 7,3
2010	Januar .....	63 357 946	55 080 817	+ 8 277 129	- 0,3	- 1,9
	Februar .....	69 985 466	56 770 051	+ 13 215 415	+ 9,7	+ 3,2
	März .....	85 578 912	69 335 060	+ 16 243 852	+ 22,0	+ 18,0
	April .....	75 184 617	62 189 163	+ 12 995 454	+ 16,7	+ 14,5
	Mai .....	76 191 415	66 048 866	+ 10 142 549	+ 25,6	+ 31,2
	Juni .....	85 310 501	71 199 680	+ 14 110 821	+ 27,5	+ 33,9

## 1.2 Monatliche Gesamtentwicklung \*)

Jahr Monat	Ausfuhr	Einfuhr	Ausfuhr- (+) bzw. Ein- fuhrüberschuß (-)	Zu - (+) bzw. Abnahme (-) gegenüber Vorjahr		
				Ausfuhr	Einfuhr	
			in 1 000 Euro			
			%			
2011	Juli .....	81 350 340	68 383 722	+ 12 966 618	+ 15,3	+ 24,4
	August .....	74 393 504	64 937 957	+ 9 455 547	+ 23,8	+ 27,1
	September .....	85 971 774	69 498 912	+ 16 472 862	+ 21,2	+ 17,0
	Oktober .....	86 001 449	71 483 664	+ 14 517 785	+ 18,7	+ 19,2
	November .....	87 624 475	73 740 280	+ 13 884 195	+ 21,2	+ 30,9
	Dezember .....	81 009 071	68 428 684	+ 12 580 387	+ 20,0	+ 24,3
	Januar .....	79 314 862	69 388 862	+ 9 926 000	+ 25,2	+ 26,0
	Februar .....	84 536 900	72 446 865	+ 12 090 035	+ 20,8	+ 27,6
	März .....	98 671 295	79 785 477	+ 18 885 818	+ 15,3	+ 15,1
	April .....	84 509 940	73 674 669	+ 10 835 271	+ 12,4	+ 18,5
	Mai .....	92 352 026	77 518 623	+ 14 833 403	+ 21,2	+ 17,4
	Juni .....	88 084 241	75 190 853	+ 12 893 388	+ 3,3	+ 5,6
2012	Juli .....	85 571 816	75 016 891	+ 10 554 925	+ 5,2	+ 9,7
	August .....	85 255 523	73 515 609	+ 11 739 914	+ 14,6	+ 13,2
	September .....	94 964 037	77 650 175	+ 17 313 862	+ 10,5	+ 11,7
	Oktober .....	89 054 958	78 054 831	+ 11 000 127	+ 3,6	+ 9,2
	November .....	94 104 402	77 994 747	+ 16 109 655	+ 7,4	+ 5,8
	Dezember .....	84 805 289	72 285 230	+ 12 520 059	+ 4,7	+ 5,6
	Januar .....	86 123 667	72 587 891	+ 13 535 776	+ 8,6	+ 4,6
	Februar .....	91 228 466	75 810 773	+ 15 417 693	+ 7,9	+ 4,6
	März .....	98 729 356	81 454 060	+ 17 275 296	+ 0,1	+ 2,1
	April .....	87 233 520	72 875 921	+ 14 357 599	+ 3,2	- 1,1
	Mai .....	92 662 716	76 960 565	+ 15 702 151	+ 0,3	- 0,7
	Juni .....	94 258 682	76 260 555	+ 17 998 127	+ 7,0	+ 1,4
2013	Juli .....	93 328 549	76 159 337	+ 17 169 212	+ 9,1	+ 1,5
	August .....	90 152 082	73 405 432	+ 16 746 650	+ 5,7	- 0,1
	September .....	91 362 316	74 503 581	+ 16 858 735	- 3,8	- 4,1
	Oktober .....	98 432 108	82 465 454	+ 15 966 654	+ 10,5	+ 5,7
	November .....	93 678 057	76 805 849	+ 16 872 208	- 0,5	- 1,5
	Dezember .....	78 576 885	66 636 057	+ 11 940 828	- 7,3	- 7,8
	Januar .....	88 186 375	74 564 278	+ 13 622 097	+ 2,4	+ 2,7
	Februar .....	88 302 057	71 492 761	+ 16 809 296	- 3,2	- 5,7
	März .....	94 211 813	75 353 875	+ 18 857 938	- 4,6	- 7,5
	April .....	93 988 234	75 992 789	+ 17 995 445	+ 7,7	+ 4,3
	Mai .....	88 221 688	74 599 576	+ 13 622 112	- 4,8	- 3,1
	Juni .....	92 384 684	75 367 884	+ 17 016 800	- 2,0	- 1,2
2014	Juli .....	93 072 829	76 820 478	+ 16 252 351	- 0,3	+ 0,9
	August .....	84 977 676	71 721 224	+ 13 256 452	- 5,7	- 2,3
	September .....	94 575 867	74 300 127	+ 20 275 740	+ 3,5	- 0,3
	Oktober .....	99 118 063	81 250 692	+ 17 867 371	+ 0,7	- 1,5
	November .....	94 668 631	76 460 445	+ 18 208 186	+ 1,1	- 0,4
	Dezember .....	82 103 269	68 233 049	+ 13 870 220	+ 4,5	+ 2,4
	Januar .....	90 746 583	75 702 105	+ 15 044 478	+ 2,9	+ 1,5
	Februar .....	92 361 578	76 151 904	+ 16 209 674	+ 4,6	+ 6,5
	März .....	95 986 416	79 383 693	+ 16 602 723	+ 1,9	+ 5,3
	April .....	93 735 215	76 523 354	+ 17 211 861	- 0,3	+ 0,7
	Mai .....	92 081 479	74 280 257	+ 17 801 222	+ 4,4	- 0,4
	Juni .....	93 507 432	76 948 941	+ 16 558 491	+ 1,2	+ 2,1
	Juli .....	101 065 446	77 565 714	+ 23 499 732	+ 8,6	+ 1,0
	August .....	84 077 878	70 040 052	+ 14 037 826	- 1,1	- 2,3

\*) Außenhandelsdaten zur monatlichen Gesamtentwicklung können über Genesis-Online abgerufen werden (Tabelle 51000-0002 bzw. Zeitreihe 51000BM001).

### 1.3 Euro-US-Dollar-Referenzkurse der Europäischen Zentralbank



2011	Euro für 1 US-\$	2012	Euro für 1 US-\$	2013	Euro für 1 US-\$	2014	Euro für 1 US-\$
Januar	0,75	Januar	0,77	Januar	0,75	Januar	0,73
Februar	0,73	Februar	0,76	Februar	0,75	Februar	0,73
März	0,71	März	0,76	März	0,77	März	0,72
April	0,69	April	0,76	April	0,77	April	0,72
Mai	0,70	Mai	0,78	Mai	0,77	Mai	0,73
Juni	0,70	Juni	0,80	Juni	0,76	Juni	0,74
Juli	0,70	Juli	0,81	Juli	0,76	Juli	0,74
August	0,70	August	0,81	August	0,75	August	0,75
September	0,73	September	0,78	September	0,75	September	
Oktober	0,73	Oktober	0,77	Oktober	0,73	Oktober	
November	0,74	November	0,78	November	0,74	November	
Dezember	0,76	Dezember	0,76	Dezember	0,73	Dezember	

Quelle: Deutsche Bundesbank  
Suchbegriff Devisenkursstatistik

## Außenhandel nach Ländergruppen (Januar /August 2014)

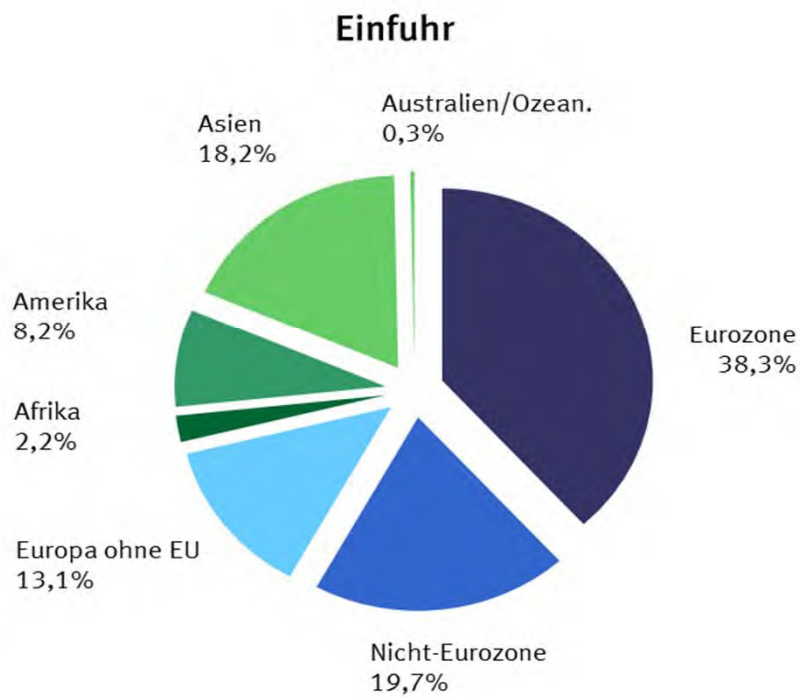
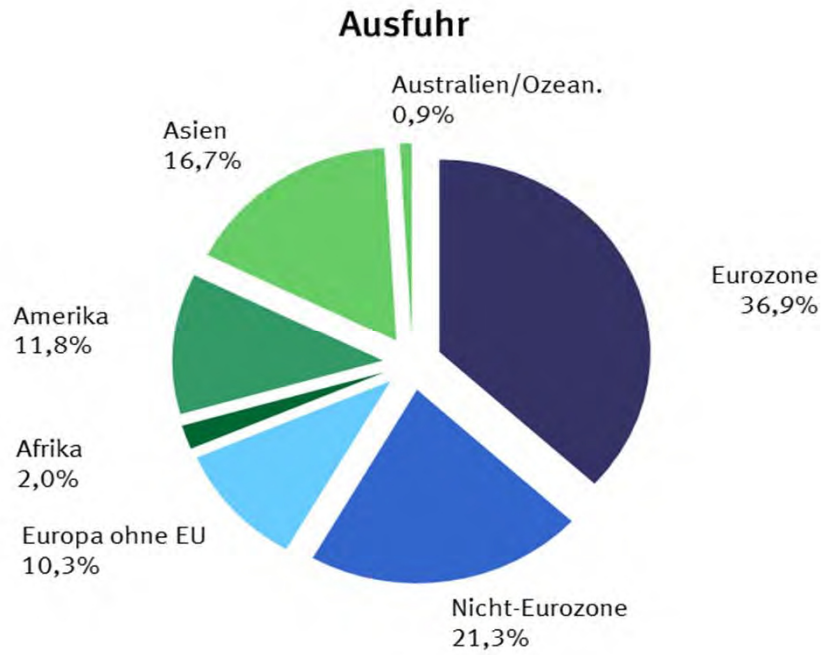

## 2.1 Werte nach Ländergruppen und ausgewählten Ländern \*)

### 2.1.1 Ausfuhr

Ländergruppe, Bestimmungsland	2014		2013		Zu- (+) bzw. Abnahme (-)		Zu- (+) bzw. Abnahme (-)		
	August	Januar / August		gegenüber August 2013		gegenüber Januar / August 2013			
	in 1 000 Euro			in 1 000 Euro	%	in 1 000 Euro	%		
<b>Europa</b> .....	<b>56 344 561</b>	<b>508 179 238</b>	<b>496 241 010</b>	-	<b>379 196</b>	-	<b>0,7</b>	+ <b>11 938 228</b>	+ <b>2,4</b>
dav.: EU - Länder .....	47 664 148	431 835 477	411 276 704	+	897 725	+	1,9	+ 20 558 773	+ 5,0
dav.: Eurozone .....	29 314 145	273 723 105	266 656 063	+	197 307	+	0,7	+ 7 067 042	+ 2,7
dav.: Belgien .....	3 186 569	27 889 424	28 443 632	+	93 408	+	3,0	- 554 208	- 1,9
Estland .....	137 522	1 164 524	1 129 484	-	6 099	-	4,2	+ 35 040	+ 3,1
Finnland .....	680 695	5 823 282	5 346 455	+	22 037	+	3,3	+ 476 827	+ 8,9
Frankreich .....	6 634 682	67 366 323	65 818 234	-	121 583	-	1,8	+ 1 548 089	+ 2,4
Griechenland .....	336 765	3 199 377	3 195 567	-	14 621	-	4,2	+ 3 810	+ 0,1
Irland .....	424 026	3 642 939	3 498 137	+	197	+	0,0	+ 144 802	+ 4,1
Italien .....	3 315 659	36 066 979	35 457 623	-	23 660	-	0,7	+ 609 356	+ 1,7
Lettland .....	132 611	1 025 532	952 527	+	12 232	+	10,2	+ 73 005	+ 7,7
Luxemburg .....	423 070	3 627 429	3 668 998	+	2 019	+	0,5	- 41 569	- 1,1
Malta .....	50 981	414 314	235 288	+	23 314	+	84,3	+ 179 026	+ 76,1
Niederlande .....	5 767 896	48 424 240	46 799 612	+	224 953	+	4,1	+ 1 624 628	+ 3,5
Österreich .....	4 234 945	37 074 553	37 053 560	-	318 750	-	7,0	+ 20 993	+ 0,1
Portugal .....	488 018	4 680 097	4 189 252	+	58 299	+	13,6	+ 490 845	+ 11,7
Slowakei .....	851 442	7 375 705	6 912 498	-	20 550	-	2,4	+ 463 207	+ 6,7
Slowenien .....	312 727	2 731 578	2 746 599	-	1 271	-	0,4	- 15 021	- 0,5
Spanien .....	2 292 009	22 855 090	20 738 858	+	269 232	+	13,3	+ 2 116 232	+ 10,2
Zypern .....	44 528	361 719	469 739	-	1 850	-	4,0	- 108 020	- 23,0
dav.: Nicht - Eurozone .....	18 350 003	158 112 372	144 620 641	+	700 418	+	4,0	+ 13 491 731	+ 9,3
dav.: Bulgarien .....	248 336	2 033 174	1 726 884	+	35 441	+	16,6	+ 306 290	+ 17,7
Dänemark .....	1 330 775	10 746 871	10 366 108	-	5 360	-	0,4	+ 380 763	+ 3,7
Kroatien .....	163 669	1 471 813	1 400 760	+	17 087	+	11,7	+ 71 053	+ 5,1
Litauen .....	221 736	1 700 368	1 611 742	+	15 228	+	7,4	+ 88 626	+ 5,5
Polen .....	3 649 439	30 722 416	27 807 950	+	119 992	+	3,4	+ 2 914 466	+ 10,5
Rumänien .....	812 784	6 953 724	6 305 432	+	15 783	+	2,0	+ 648 292	+ 10,3
Schweden .....	1 681 299	14 114 853	13 616 929	+	52 259	+	3,2	+ 497 924	+ 3,7
Tschech. Republik .....	2 484 963	22 045 087	20 327 099	-	83 887	-	3,3	+ 1 717 988	+ 8,5
Ungarn .....	1 543 034	13 113 356	11 509 955	+	178 138	+	13,1	+ 1 603 401	+ 13,9
Vereinigtes Königreich ...	6 213 968	55 210 710	49 947 782	+	355 737	+	6,1	+ 5 262 928	+ 10,5
dav.: Europa ohne EU .....	8 680 413	76 343 761	84 964 306	-	1 276 921	-	12,8	- 8 620 545	- 10,1
dar.: Norwegen .....	638 290	5 570 112	5 596 528	-	47 097	-	6,9	- 26 416	- 0,5
Russische Föderation ....	2 259 745	20 333 746	24 393 110	-	805 767	-	26,3	- 4 059 364	- 16,6
Schweiz .....	3 588 762	30 951 468	31 739 459	-	117 694	-	3,2	- 787 991	- 2,5
Türkei .....	1 377 057	12 550 649	14 740 924	-	76 318	-	5,3	- 2 190 275	- 14,9
<b>Afrika</b> .....	<b>1 668 279</b>	<b>14 734 144</b>	<b>15 219 743</b>	-	<b>52 170</b>	-	<b>3,0</b>	- <b>485 599</b>	- <b>3,2</b>
dar.: Südafrika .....	700 014	5 368 062	6 102 841	+	5 970	+	0,9	- 734 779	- 12,0
<b>Amerika</b> .....	<b>10 274 872</b>	<b>87 783 399</b>	<b>86 309 558</b>	-	<b>399 715</b>	-	<b>3,7</b>	+ <b>1 473 841</b>	+ <b>1,7</b>
dar.: NAFTA - Länder .....	8 582 243	73 058 264	69 821 979	-	113 286	-	1,3	+ 3 236 285	+ 4,6
dar.: Verein. Staaten ....	7 211 008	61 317 958	57 583 215	-	104 568	-	1,4	+ 3 734 743	+ 6,5
Brasilien .....	789 507	7 274 571	7 752 353	-	168 448	-	17,6	- 477 782	- 6,2
<b>Asien</b> .....	<b>14 589 601</b>	<b>124 063 845</b>	<b>117 540 066</b>	-	<b>166 213</b>	-	<b>1,1</b>	+ <b>6 523 779</b>	+ <b>5,6</b>
dar.: ASEAN - Länder .....	1 831 672	14 398 947	14 792 747	-	65 844	-	3,5	- 393 800	- 2,7
China .....	5 735 615	48 739 864	44 092 312	+	56 068	+	1,0	+ 4 647 552	+ 10,5
Indien .....	772 778	5 802 099	6 262 875	+	109 503	+	16,5	- 460 776	- 7,4
Japan .....	1 255 849	11 119 133	10 997 424	-	208 515	-	14,2	+ 121 709	+ 1,1
<b>Australien und Ozeanien</b> .....	<b>764 907</b>	<b>6 341 115</b>	<b>6 729 950</b>	-	<b>65 541</b>	-	<b>7,9</b>	- <b>388 835</b>	- <b>5,8</b>
dar.: Australien .....	609 265	5 202 221	5 840 854	-	104 203	-	14,6	- 638 633	- 10,9
<b>Insgesamt</b> ...	<b>84 077 878</b>	<b>743 562 027</b>	<b>723 345 356</b>	-	<b>899 798</b>	-	<b>1,1</b>	+ <b>20 216 671</b>	+ <b>2,8</b>

\*) Außenhandelsergebnisse nach Ländern können über Genesis-Online abgerufen werden ( Tabellen 51000-0003 jährlich, 51000-0004 monatlich bzw. Zeitreihen 51000BJ002 jährlich, 51000BM002 monatlich).



## 2.1 Werte nach Ländergruppen und ausgewählten Ländern \*)

### 2.1.2 Einfuhr

Ländergruppe, Ursprungsland	2014		2013		Zu- (+) bzw. Abnahme (-)		Zu- (+) bzw. Abnahme (-)		
	August	Januar / August		gegenüber August 2013		gegenüber Januar / August 2013			
	in 1 000 Euro			in 1 000 Euro	%	in 1 000 Euro	%		
<b>Europa</b> .....	<b>47 723 544</b>	<b>431 525 705</b>	<b>419 732 941</b>	-	<b>1 781 728</b>	-	<b>3,6</b>	+ <b>11 792 764</b>	+ <b>2,8</b>
dav.: EU - Länder .....	38 834 424	352 025 260	339 862 834	-	518 767	-	1,3	+ 12 162 426	+ 3,6
dav.: Eurozone .....	25 409 903	232 541 220	228 240 323	-	362 756	-	1,4	+ 4 300 897	+ 1,9
dav.: Belgien .....	3 214 616	26 370 226	25 770 200	+	156 362	+	5,1	+ 600 026	+ 2,3
Estland .....	37 148	335 418	320 354	-	5 638	-	13,2	+ 15 064	+ 4,7
Finnland .....	550 813	4 606 123	4 030 343	-	34 151	-	5,8	+ 575 780	+ 14,3
Frankreich .....	4 447 548	44 341 436	42 833 726	-	94 947	-	2,1	+ 1 507 710	+ 3,5
Griechenland .....	133 474	1 148 273	1 199 012	-	1 689	-	1,2	- 50 739	- 4,2
Irland .....	857 488	5 943 748	5 983 260	+	242 224	+	39,4	- 39 512	- 0,7
Italien .....	3 275 839	32 568 421	31 449 832	+	71 011	+	2,2	+ 1 118 589	+ 3,6
Lettland .....	50 947	408 543	421 058	-	2 375	-	4,5	- 12 515	- 3,0
Luxemburg .....	267 650	2 155 707	1 940 547	+	22 702	+	9,3	+ 215 160	+ 11,1
Malta .....	24 042	234 595	244 905	-	8 541	-	26,2	- 10 310	- 4,2
Niederlande .....	6 838 272	58 542 077	59 465 973	-	378 634	-	5,2	- 923 896	- 1,6
Österreich .....	2 603 481	24 104 343	24 375 162	-	263 118	-	9,2	- 270 819	- 1,1
Portugal .....	348 993	3 522 640	3 376 794	-	39 898	-	10,3	+ 145 846	+ 4,3
Slowakei .....	864 000	8 463 419	7 866 719	-	93 183	-	9,7	+ 596 700	+ 7,6
Slowenien .....	365 274	3 233 585	3 039 236	+	39 577	+	12,2	+ 194 349	+ 6,4
Spanien .....	1 521 355	16 498 554	15 842 267	+	26 740	+	1,8	+ 656 287	+ 4,1
Zypern .....	8 963	64 112	80 935	+	802	+	9,8	- 16 823	- 20,8
dav.: Nicht - Eurozone .....	13 424 521	119 484 040	111 622 511	-	156 011	-	1,1	+ 7 861 529	+ 7,0
dav.: Bulgarien .....	208 753	1 666 515	1 747 166	-	11 311	-	5,1	- 80 651	- 4,6
Dänemark .....	870 723	7 751 219	7 436 769	-	141 955	-	14,0	+ 314 450	+ 4,2
Kroatien .....	66 041	610 983	601 376	+	1 552	+	2,4	+ 9 607	+ 1,6
Litauen .....	116 478	1 027 559	1 211 745	+	109	+	0,1	- 184 186	- 15,2
Polen .....	2 923 900	25 572 688	23 201 242	-	15 389	-	0,5	+ 2 371 446	+ 10,2
Rumänien .....	714 103	6 728 003	6 012 901	-	17 640	-	2,4	+ 715 102	+ 11,9
Schweden .....	1 084 394	9 340 454	9 388 321	+	30 227	+	2,9	- 47 867	- 0,5
Tschech. Republik .....	2 624 655	23 958 484	21 352 889	+	29 167	+	1,1	+ 2 605 595	+ 12,2
Ungarn .....	1 491 300	14 512 122	12 579 557	+	59 743	+	4,2	+ 1 932 565	+ 15,4
Vereinigtes Königreich ...	3 324 174	28 316 013	28 090 545	-	90 514	-	2,7	+ 225 468	+ 0,8
dav.: Europa ohne EU .....	8 889 120	79 500 445	79 870 107	-	1 262 961	-	12,4	- 369 662	- 0,5
dar.: Norwegen .....	1 477 370	13 076 935	15 052 575	-	501 483	-	25,3	- 1 975 640	- 13,1
Russische Föderation ....	3 108 960	26 158 477	27 054 262	-	721 967	-	18,8	- 895 785	- 3,3
Schweiz .....	2 888 569	27 126 770	25 467 810	-	29 343	-	1,0	+ 1 658 960	+ 6,5
Türkei .....	927 308	8 732 273	8 144 904	+	1 103	+	0,1	+ 587 369	+ 7,2
<b>Afrika</b> .....	<b>1 567 581</b>	<b>13 206 686</b>	<b>16 188 704</b>	-	<b>544 835</b>	-	<b>25,8</b>	- <b>2 982 018</b>	- <b>18,4</b>
dar.: Südafrika .....	419 871	3 255 081	3 303 956	+	8 518	+	2,1	- 48 875	- 1,5
<b>Amerika</b> .....	<b>6 045 943</b>	<b>49 620 976</b>	<b>50 135 046</b>	+	<b>232 188</b>	+	<b>4,0</b>	- <b>514 070</b>	- <b>1,0</b>
dar.: NAFTA - Länder .....	4 684 106	37 759 360	38 279 318	+	148 538	+	3,3	- 519 958	- 1,4
dar.: Verein. Staaten ....	4 127 029	32 949 844	32 573 290	+	182 678	+	4,6	+ 376 554	+ 1,2
Brasilien .....	792 079	6 274 957	5 753 548	+	226 455	+	40,0	+ 521 409	+ 9,1
<b>Asien</b> .....	<b>14 423 740</b>	<b>110 277 479</b>	<b>107 361 091</b>	+	<b>429 157</b>	+	<b>3,1</b>	+ <b>2 916 388</b>	+ <b>2,7</b>
dar.: ASEAN - Länder .....	2 621 082	19 114 556	18 314 711	+	344 320	+	15,1	+ 799 845	+ 4,4
China .....	6 764 789	50 335 194	48 630 447	+	213 060	+	3,3	+ 1 704 747	+ 3,5
Indien .....	587 814	4 803 305	4 802 573	-	6 975	-	1,2	+ 732	+ 0,0
Japan .....	1 465 808	12 743 970	12 964 455	-	69 895	-	4,6	- 220 485	- 1,7
<b>Australien und Ozeanien</b> .....	<b>279 241</b>	<b>1 965 183</b>	<b>2 495 081</b>	-	<b>15 954</b>	-	<b>5,4</b>	- <b>529 898</b>	- <b>21,2</b>
dar.: Australien .....	178 352	1 380 820	1 896 916	-	34 503	-	16,2	- 516 096	- 27,2
<b>Insgesamt</b> ...	<b>70 040 052</b>	<b>606 596 020</b>	<b>595 912 865</b>	-	<b>1 681 172</b>	-	<b>2,3</b>	+ <b>10 683 155</b>	+ <b>1,8</b>

\*) Außenhandelsergebnisse nach Ländern können über Genesis-Online abgerufen werden ( Tabellen 51000-0003 jährlich, 51000-0004 monatlich bzw. Zeitreihen 51000BJ002 jährlich, 51000BM002 monatlich).

## 2.2 Werte nach Erdteilen und Ländern \*)

### 2.2.1 Ausfuhr

Bestimmungsland	2014		2013		Zu- (+) bzw. Abnahme (-)		Zu- (+) bzw. Abnahme (-)		
	August	Januar / August		gegenüber August 2013		gegenüber Januar / August 2013			
	in 1 000 Euro			in 1 000 Euro	%	in 1 000 Euro	%		
<b>Europa</b> .....	<b>56 344 561</b>	<b>508 179 238</b>	<b>496 241 010</b>	-	<b>379 196</b>	-	<b>0,7</b>	+ <b>11 938 228</b>	+ <b>2,4</b>
Belgien .....	3 186 569	27 889 424	28 443 632	+	93 408	+	3,0	- 554 208	- 1,9
Bulgarien .....	248 336	2 033 174	1 726 884	+	35 441	+	16,6	- 306 290	+ 17,7
Dänemark .....	1 330 775	10 746 871	10 366 108	-	5 360	-	0,4	+ 380 763	+ 3,7
Estland .....	137 522	1 164 524	1 129 484	-	6 099	-	4,2	+ 35 040	+ 3,1
Finnland .....	680 695	5 823 282	5 346 455	+	22 037	+	3,3	+ 476 827	+ 8,9
Frankreich .....	6 634 682	67 366 323	65 818 234	-	121 583	-	1,8	+ 1 548 089	+ 2,4
Griechenland .....	336 765	3 199 377	3 195 567	-	14 621	-	4,2	+ 3 810	+ 0,1
Irland .....	424 026	3 642 939	3 498 137	+	197	+	0,0	+ 144 802	+ 4,1
Italien .....	3 315 659	36 066 979	35 457 623	-	23 660	-	0,7	+ 609 356	+ 1,7
Kroatien .....	163 669	1 471 813	1 400 760	+	17 087	+	11,7	+ 71 053	+ 5,1
Lettland .....	132 611	1 025 532	952 527	+	12 232	+	10,2	+ 73 005	+ 7,7
Litauen .....	221 736	1 700 368	1 611 742	+	15 228	+	7,4	+ 88 626	+ 5,5
Luxemburg .....	423 070	3 627 429	3 668 998	+	2 019	+	0,5	- 41 569	- 1,1
Malta .....	50 981	414 314	235 288	+	23 314	+	84,3	+ 179 026	+ 76,1
Niederlande .....	5 767 896	48 424 240	46 799 612	+	224 953	+	4,1	+ 1 624 628	+ 3,5
Österreich .....	4 234 945	37 074 553	37 053 560	-	318 750	-	7,0	+ 20 993	+ 0,1
Polen .....	3 649 439	30 722 416	27 807 950	+	119 992	+	3,4	+ 2 914 466	+ 10,5
Portugal .....	488 018	4 680 097	4 189 252	+	58 299	+	13,6	+ 490 845	+ 11,7
Rumänien .....	812 784	6 953 724	6 305 432	+	15 783	+	2,0	+ 648 292	+ 10,3
Schweden .....	1 681 299	14 114 853	13 616 929	+	52 259	+	3,2	+ 497 924	+ 3,7
Slowakei .....	851 442	7 375 705	6 912 498	-	20 550	-	2,4	+ 463 207	+ 6,7
Slowenien .....	312 727	2 731 578	2 746 599	-	1 271	-	0,4	- 15 021	- 0,5
Spanien .....	2 292 009	22 855 090	20 738 858	+	269 232	+	13,3	+ 2 116 232	+ 10,2
Tschechische Republik .....	2 484 963	22 045 087	20 327 099	-	83 887	-	3,3	+ 1 717 988	+ 8,5
Ungarn .....	1 543 034	13 113 356	11 509 955	+	178 138	+	13,1	+ 1 603 401	+ 13,9
Vereinigtes Königreich .....	6 213 968	55 210 710	49 947 782	+	355 737	+	6,1	+ 5 262 928	+ 10,5
Zypern .....	44 528	361 719	469 739	-	1 850	-	4,0	- 108 020	- 23,0
Albanien .....	11 232	99 012	94 673	+	386	+	3,6	+ 4 339	+ 4,6
Andorra .....	3 031	23 349	23 172	-	458	-	13,1	+ 177	+ 0,8
Belarus .....	159 998	1 238 258	1 569 526	-	43 905	-	21,5	- 331 268	- 21,1
Bosnien und Herzegowina .....	57 282	519 468	504 798	-	1 145	-	2,0	+ 14 670	+ 2,9
Färöer .....	4 332	26 344	22 919	+	1 697	+	64,4	+ 3 425	+ 14,9
Gibraltar .....	875	13 988	144 971	-	6 386	-	87,9	- 130 983	- 90,4
Island .....	23 810	204 942	218 711	-	1 132	-	4,5	- 13 769	- 6,3
Kosovo .....	23 915	100 895	86 843	+	11 838	+	98,0	+ 14 052	+ 16,2
Liechtenstein .....	44 063	399 053	406 849	-	2 521	-	5,4	- 7 796	- 1,9
Ehemalige jugoslaw. Republik Mazedonien .....	47 645	430 668	355 807	+	10 094	+	26,9	+ 74 861	+ 21,0
Republik Moldau .....	25 590	212 605	249 586	-	4 064	-	13,7	- 36 981	- 14,8
Montenegro .....	6 412	51 856	51 879	-	1 572	-	19,7	- 23	+ 0,0
Norwegen .....	638 290	5 570 112	5 596 528	-	47 097	-	6,9	- 26 416	- 0,5
Russische Föderation .....	2 259 745	20 333 746	24 393 110	-	805 767	-	26,3	- 4 059 364	- 16,6
San Marino .....	2 959	32 659	22 430	+	1 174	+	65,8	+ 10 229	+ 45,6
Schweiz .....	3 588 762	30 951 468	31 739 459	-	117 694	-	3,2	- 787 991	- 2,5
Serbien .....	129 426	1 132 248	1 054 236	-	812	-	0,6	+ 78 012	+ 7,4
Türkei .....	1 377 057	12 550 649	14 740 924	-	76 318	-	5,3	- 2 190 275	- 14,9
Ukraine .....	275 911	2 450 849	3 686 680	-	193 161	-	41,2	- 1 235 831	- 33,5
Vatikanstadt .....	78	1 592	1 205	-	78	-	50,0	+ 387	+ 32,1
<b>Afrika</b> .....	<b>1 668 279</b>	<b>14 734 144</b>	<b>15 219 743</b>	-	<b>52 170</b>	-	<b>3,0</b>	- <b>485 599</b>	- <b>3,2</b>
Ägypten .....	206 744	1 834 049	1 657 460	+	25 921	+	14,3	+ 176 589	+ 10,7
Algerien .....	149 429	1 644 765	1 351 167	-	4 576	-	3,0	+ 293 598	+ 21,7
Angola .....	36 127	238 805	181 201	+	4 816	+	15,4	+ 57 604	+ 31,8
Äquatorialguinea .....	837	13 224	18 564	-	2 187	-	72,3	- 5 340	- 28,8
Äthiopien .....	21 556	169 039	112 263	+	6 510	+	43,3	+ 56 776	+ 50,6
Benin .....	5 877	52 222	67 542	+	423	+	7,8	- 15 320	- 22,7
Botsuana .....	6 791	37 769	25 915	+	588	+	9,5	+ 11 854	+ 45,7
Britisches Territorium im Indischen Ozean .....	-	-	2 163	-	-	-	-	- 2 163	- x
Burkina Faso .....	5 741	36 070	33 704	+	773	+	15,6	+ 2 366	+ 7,0
Burundi .....	653	5 571	11 003	-	586	-	47,3	- 5 432	- 49,4
Ceuta .....	508	4 792	4 388	+	136	+	36,6	+ 404	+ 9,2
Cote d'Ivoire .....	10 093	90 548	107 205	+	145	+	1,5	- 16 657	- 15,5
Dschibuti .....	427	4 499	12 740	-	674	-	61,2	- 8 241	- 64,7
Eritrea .....	784	10 790	22 895	-	10	-	1,3	- 12 105	- 52,9
Gabun .....	4 966	57 045	56 749	-	4 461	-	47,3	+ 296	+ 0,5
Gambia .....	807	5 760	5 594	+	327	+	68,1	+ 166	+ 3,0
Ghana .....	15 871	180 839	220 376	-	3 684	-	18,8	- 39 537	- 17,9
Guinea .....	1 625	18 398	18 679	+	285	+	21,3	- 281	- 1,5
Guinea-Bissau .....	216	1 312	1 463	+	49	+	29,3	- 151	- 10,3
Kamerun .....	11 194	92 115	116 189	+	2 416	+	27,5	- 24 074	- 20,7
Kap Verde .....	373	5 236	8 311	+	10	+	2,8	- 3 075	- 37,0
Kenia .....	17 717	202 413	200 533	-	3 836	-	17,8	+ 1 880	+ 0,9
Komoren .....	6	563	4 028	-	52	-	89,7	- 3 465	- 86,0
Demokratische Republik Kongo .....	6 695	68 368	102 609	-	11 185	-	62,6	- 34 241	- 33,4
Republik Kongo .....	10 191	61 856	42 417	+	4 291	+	72,7	+ 19 439	+ 45,8

## 2.2 Werte nach Erdteilen und Ländern \*)

### 2.2.1 Ausfuhr

Bestimmungsland	2014		2013	Zu- (+) bzw. Abnahme (-)		Zu- (+) bzw. Abnahme (-)		
	August	Januar / August		gegenüber August 2013		gegenüber Januar / August 2013		
	in 1 000 Euro			in 1 000 Euro	%	in 1 000 Euro	%	
Lesotho .....	208	1 705	1 916	-	358	- 63,3	- 211	- 11,0
Liberia .....	10 007	195 127	55 153	-	8 418	- 45,7	+ 139 974	x
Libyen .....	43 038	415 222	689 120	-	25 844	- 37,5	- 273 898	- 39,7
Madagaskar .....	4 241	31 318	28 313	-	971	- 18,6	+ 3 005	+ 10,6
Malawi .....	478	9 383	16 005	-	293	- 38,0	+ 6 622	+ 41,4
Mali .....	4 698	68 958	66 808	-	832	- 15,0	+ 2 150	+ 3,2
Marokko .....	120 678	1 122 817	1 115 678	+	15 550	+ 14,8	+ 7 139	+ 0,6
Mauretanien .....	9 795	61 492	86 472	+	4 823	+ 97,0	- 24 980	- 28,9
Mauritius .....	6 646	58 087	57 042	-	422	- 6,0	+ 1 045	+ 1,8
Mayotte .....	-	-	2 099	-	348	x	- 2 099	x
Melilla .....	728	5 862	4 777	+	183	+ 33,6	+ 1 085	+ 22,7
Mosambik .....	5 566	74 350	65 214	-	5 110	- 47,9	+ 9 136	+ 14,0
Namibia .....	5 672	82 824	121 327	-	1 575	- 21,7	- 38 503	- 31,7
Niger .....	6 809	24 244	22 176	+	2 936	+ 75,8	+ 2 068	+ 9,3
Nigeria .....	87 894	924 986	860 609	-	29 791	- 25,3	+ 64 377	+ 7,5
Ruanda .....	2 117	18 299	23 585	-	352	- 14,3	+ 5 286	+ 22,4
Sambia .....	5 758	61 918	112 969	-	13 995	- 70,8	- 51 051	- 45,2
Sao Tome und Principe .....	65	395	844	+	45	x	- 449	- 53,2
Senegal .....	6 881	62 013	53 182	+	1 500	+ 27,9	+ 8 831	+ 16,6
Seychellen .....	845	7 316	14 984	-	500	- 37,2	+ 7 668	+ 51,2
Sierra Leone .....	879	15 167	14 882	-	287	- 24,6	+ 285	+ 1,9
Simbabwe .....	3 627	20 737	21 851	-	1 093	- 23,2	- 1 114	- 5,1
Somalia .....	246	3 543	2 867	-	306	- 55,4	+ 676	+ 23,6
St. Helena .....	0	9	5	+	0	x	+ 4	+ 80,0
Südafrika .....	700 014	5 368 062	6 102 841	+	5 970	+ 0,9	- 734 779	- 12,0
Sudan .....	5 806	113 733	136 591	-	15 720	- 73,0	- 22 858	- 16,7
Südsudan .....	594	3 320	7 549	+	122	+ 25,8	- 4 229	- 56,0
Swasiland .....	2 182	6 014	5 752	+	739	+ 51,2	+ 262	+ 4,6
Vereinigte Republik Tansania .....	17 021	99 990	104 078	+	5 062	+ 42,3	- 4 088	- 3,9
Togo .....	2 895	40 723	35 617	-	3 716	- 56,2	+ 5 106	+ 14,3
Tschad .....	1 329	25 315	9 161	+	232	+ 21,1	+ 16 154	x
Tunesien .....	91 435	914 988	945 963	+	5 262	+ 6,1	- 30 975	- 3,3
Uganda .....	4 716	57 887	48 348	-	127	- 2,6	+ 9 539	+ 19,7
Westsahara .....	44	164	23	+	44	x	+ 141	x
Zentralafrikanische Republik .....	139	2 128	784	-	19	- 12,0	+ 1 344	x
<b>Amerika</b> .....	<b>10 274 872</b>	<b>87 783 399</b>	<b>86 309 558</b>	-	<b>399 715</b>	- <b>3,7</b>	+ <b>1 473 841</b>	+ <b>1,7</b>
Amerikanische Jungferinseln .....	0	444	456	-	10	x	- 12	- 2,6
Anguilla .....	4	21	5 713	+	2	x	- 5 692	- 99,6
Antigua und Barbuda .....	1 392	7 099	19 108	+	611	+ 78,2	- 12 009	- 62,8
Argentinien .....	204 352	1 675 379	1 929 736	-	37 122	- 15,4	- 254 357	- 13,2
Aruba .....	578	4 407	4 726	-	64	- 10,0	- 319	- 6,7
Bahamas .....	1 745	20 594	76 435	-	22	- 1,2	- 55 841	- 73,1
Barbados .....	968	8 982	8 281	-	2	- 0,2	+ 701	+ 8,5
Belize .....	1 104	22 608	14 601	-	696	- 38,7	+ 8 007	+ 54,8
Bermuda .....	489	3 479	619 321	+	209	+ 74,6	- 615 842	- 99,4
Bolivien .....	9 738	85 902	84 872	-	5 662	- 36,8	+ 1 030	+ 1,2
Bonaire, Saba, St. Eustatius .....	210	577	307	+	198	x	+ 270	+ 87,9
Brasilien .....	789 507	7 274 571	7 752 353	-	168 448	- 17,6	- 477 782	- 6,2
Britische Jungferinseln .....	463	22 611	31 543	-	7 374	- 94,1	- 8 932	- 28,3
Chile .....	161 856	1 345 890	1 989 070	-	81 551	- 33,5	- 643 180	- 32,3
Costa Rica .....	15 362	116 268	113 340	+	1 878	+ 13,9	+ 2 928	+ 2,6
Curacao .....	1 117	10 048	13 485	-	33	- 2,9	- 3 437	- 25,5
Dominica .....	61	521	447	+	40	x	+ 74	+ 16,6
Dominikanische Republik .....	11 057	110 260	116 960	-	6 213	- 36,0	- 6 700	- 5,7
Ecuador .....	45 254	271 336	264 243	+	9 496	+ 26,6	+ 7 093	+ 2,7
El Salvador .....	7 815	210 973	66 704	-	2 974	- 27,6	+ 144 269	x
Falklandinseln .....	19	2 703	102	+	16	x	+ 2 601	x
Grenada .....	62	503	1 934	-	5	- 7,5	- 1 431	- 74,0
Grönland .....	328	3 565	3 579	-	63	- 16,1	- 14	- 0,4
Guatemala .....	17 303	137 801	137 605	+	1 371	+ 8,6	+ 196	+ 0,1
Guyana .....	178	2 635	9 454	-	285	- 61,6	- 6 819	- 72,1
Haiti .....	1 798	11 105	8 787	+	1 117	x	+ 2 318	+ 26,4
Honduras .....	8 492	77 259	81 182	-	1 117	- 11,6	- 3 923	- 4,8
Jamaika .....	3 702	24 461	26 541	+	641	+ 20,9	- 2 080	- 7,8
Kaimaninseln .....	464	30 643	128 621	+	67	+ 16,9	- 97 978	- 76,2
Kanada .....	665 194	5 866 486	6 153 025	-	63 784	- 8,7	- 286 539	- 4,7
Kolumbien .....	171 984	1 214 748	979 032	+	55 795	+ 48,0	+ 235 716	+ 24,1
Kuba .....	13 943	117 462	124 885	-	4 882	- 25,9	- 7 423	- 5,9
Mexiko .....	706 041	5 873 820	6 085 739	+	55 066	+ 8,5	- 211 919	- 3,5
Montserrat .....	4	35	63	+	0	+ 0,0	- 28	- 44,4
Nicaragua .....	4 543	38 787	24 897	+	2 638	x	+ 13 890	+ 55,8
Niederländische Antillen .....	-	-	-	-	-	-	-	-
Panama .....	34 325	275 881	281 729	-	3 915	- 10,2	- 5 848	- 2,1
Paraguay .....	10 164	78 518	85 187	-	134	- 1,3	- 6 669	- 7,8

## 2.2 Werte nach Erdteilen und Ländern \*)

### 2.2.1 Ausfuhr

Bestimmungsland	2014		2013		Zu- (+) bzw. Abnahme (-)		Zu- (+) bzw. Abnahme (-)	
	August	Januar / August	gegenüber August 2013		gegenüber Januar / August 2013			
	in 1 000 Euro		in 1 000 Euro	%	in 1 000 Euro	%		
Peru .....	68 197	641 898	590 028	-	7 315	- 9,7	+ 51 870	+ 8,8
St. Barthelemy .....	72	387	233	+	62	x	+ 154	+ 66,1
St. Kitts und Nevis .....	12 421	49 396	69 343	-	7 538	- 37,8	- 19 947	- 28,8
St. Lucia .....	232	4 965	1 987	+	89	+ 62,2	+ 2 978	x
St. Martin .....	136	1 949	2 286	-	203	- 59,9	- 337	- 14,7
St. Pierre und Miquelon .....	23	338	63	-	7	- 23,3	+ 275	x
St. Vincent und die Grenadinen .....	75	1 641	842	-	50	- 40,0	+ 799	+ 94,9
Suriname .....	1 415	20 821	22 240	-	5 070	- 78,2	- 1 419	- 6,4
Trinidad und Tobago .....	6 593	81 912	77 974	-	1 574	- 19,3	+ 3 938	+ 5,1
Turks- und Caicosinseln .....	9	834	601	-	32	- 78,0	+ 233	+ 38,8
Uruguay .....	25 618	270 774	233 397	+	3 868	+ 17,8	+ 37 377	+ 16,0
Venezuela .....	57 457	442 144	483 286	-	22 166	- 27,8	- 41 142	- 8,5
Vereinigte Staaten .....	7 211 008	61 317 958	57 583 215	-	104 568	- 1,4	+ 3 734 743	+ 6,5
<b>Asien .....</b>	<b>14 589 601</b>	<b>124 063 845</b>	<b>117 540 066</b>	-	<b>166 213</b>	- <b>1,1</b>	<b>+ 6 523 779</b>	<b>+ 5,6</b>
Afghanistan .....	6 363	63 046	112 205	-	6 517	- 50,6	- 49 159	- 43,8
Armenien .....	8877	85212	87678	-	1 728	- 16,3	- 2 466	- 2,8
Aserbaidschan .....	58 080	491 230	536 296	-	18 533	- 24,2	- 45 066	- 8,4
Bahrain .....	29 310	246 898	250 526	-	3 189	- 9,8	- 3 628	- 1,4
Bangladesch .....	35 042	364 654	302 378	-	3 100	- 8,1	+ 62 276	+ 20,6
Besetzte palästinensische Gebiete .....	2 235	36 421	35 292	-	566	- 20,2	+ 1 129	+ 3,2
Bhutan .....	173	2 505	1 205	+	60	+ 53,1	+ 1 300	x
Brunei Darussalam .....	2 424	113 881	41 774	-	1 664	- 40,7	+ 72 107	x
Volksrepublik China .....	5 735 615	48 739 864	44 092 312	+	56 068	+ 1,0	+ 4 647 552	+ 10,5
Georgien .....	33 892	246 727	216 080	+	3 027	+ 9,8	+ 30 647	+ 14,2
Hongkong .....	480 437	3 971 981	3 799 243	+	32 591	+ 7,3	+ 172 738	+ 4,5
Indien .....	772 778	5 802 099	6 262 875	+	109 503	+ 16,5	- 460 776	- 7,4
Indonesien .....	335 063	1 822 904	2 158 952	+	132 031	+ 65,0	- 336 048	- 15,6
Irak .....	65 989	751 607	930 029	-	33 953	- 34,0	- 178 422	- 19,2
Islamische Republik Iran .....	179 335	1 562 794	1 177 228	+	42 371	+ 30,9	+ 385 566	+ 32,8
Israel .....	246 383	2 936 599	2 344 113	-	34 418	- 12,3	+ 592 486	+ 25,3
Japan .....	1 255 849	11 119 133	10 997 424	-	208 515	- 14,2	+ 121 709	+ 1,1
Jemen .....	12 143	127 806	110 926	+	1 561	+ 14,8	+ 16 880	+ 15,2
Jordanien .....	39 903	451 760	460 460	-	14 799	- 27,1	- 8 700	- 1,9
Kambodscha .....	11 030	48 340	38 928	+	8 309	x	+ 9 412	+ 24,2
Kasachstan .....	125 194	1 113 917	1 477 548	-	33 627	- 21,2	- 363 631	- 24,6
Katar .....	117 885	1 230 214	820 378	+	17 943	+ 18,0	+ 409 836	+ 50,0
Kirgisische Republik .....	6 086	52 090	61 055	-	1 116	- 15,5	- 8 965	- 14,7
Demokratische Volksrepublik Korea .....	574	7 324	9 075	-	4 578	- 88,9	- 1 751	- 19,3
Republik Korea .....	1 152 113	9 901 482	9 486 017	+	37 818	+ 3,4	+ 415 465	+ 4,4
Kuwait .....	95 079	947 300	891 443	-	40 682	- 30,0	+ 55 857	+ 6,3
Demokratische Volksrepublik Laos .....	13 496	43 666	18 927	+	9 558	x	+ 24 739	x
Libanon .....	56 747	537 868	535 671	-	7 678	- 11,9	+ 2 197	+ 0,4
Macau .....	9 833	49 530	136 654	+	5 218	x	- 87 124	- 63,8
Malaysia .....	366 688	3 157 368	3 253 463	+	12 383	+ 3,5	- 96 095	- 3,0
Malediven .....	1 900	16 512	12 293	+	386	+ 25,5	+ 4 219	+ 34,3
Mongolei .....	9 492	81 046	113 156	-	11 286	- 54,3	- 32 110	- 28,4
Myanmar .....	14 563	89 976	86 271	+	6 036	+ 70,8	+ 3 705	+ 4,3
Nepal .....	2 165	18 799	15 446	+	208	+ 10,6	+ 3 353	+ 21,7
Oman .....	48 782	455 301	522 738	-	17 630	- 26,5	- 67 437	- 12,9
Pakistan .....	53 837	535 157	543 407	-	10 699	- 16,6	- 8 250	- 1,5
Philippinen .....	144 136	1 144 151	1 036 296	-	76 025	- 34,5	+ 107 855	+ 10,4
Saudi-Arabien .....	668 400	6 010 742	6 185 702	-	82 640	- 11,0	- 174 960	- 2,8
Singapur .....	515 374	4 122 172	4 225 026	-	35 054	- 6,4	- 102 854	- 2,4
Sri Lanka .....	19 794	136 637	181 025	+	2 234	+ 12,7	- 44 388	- 24,5
Arabische Republik Syrien .....	5 453	41 341	48 259	+	1 410	+ 34,9	- 6 918	- 14,3
Tadschikistan .....	3 880	26 241	21 048	+	1 652	+ 74,1	+ 5 193	+ 24,7
Taiwan .....	547 687	4 551 730	3 932 331	+	50 786	+ 10,2	+ 619 399	+ 15,8
Thailand .....	303 150	2 640 335	2 686 495	-	16 559	- 5,2	- 46 160	- 1,7
Timor-Leste .....	1	68	80	-	14	- 93,3	- 12	- 15,0
Turkmenistan .....	24 448	194 700	254 869	-	1 514	- 5,8	- 60 169	- 23,6
Usbekistan .....	49 875	332 190	278 009	+	19 162	+ 62,4	+ 54 181	+ 19,5
Vereinigte Arabische Emirate .....	796 300	6 424 373	5 504 845	+	54 415	+ 7,3	+ 919 528	+ 16,7
Vietnam .....	125 748	1 216 154	1 246 615	-	104 859	- 45,5	- 30 461	- 2,4
<b>Australien und Ozeanien .....</b>	<b>764 907</b>	<b>6 341 115</b>	<b>6 729 950</b>	-	<b>65 541</b>	- <b>7,9</b>	<b>- 388 835</b>	<b>- 5,8</b>
Amerikanische Überseeinseln, kleinere .....	27	666	825	-	146	- 84,4	- 159	- 19,3
Amerikanisch-Samoa .....	9	119	49	+	9	x	+ 70	x
Antarktis .....	2	309	297	+	0	+ 0,0	+ 12	+ 4,0
Australien .....	609 265	5 202 221	5 840 854	-	104 203	- 14,6	- 638 633	- 10,9
Bouvetinsel .....	-	-	7	-	-	-	7	x
Cookinseln .....	-	71	70	-	21	x	+ 1	+ 1,4
Fidschi .....	1 114	7 256	5 513	+	437	+ 64,5	+ 1 743	+ 31,6
Französische Südgebiete .....	127	1 902	2 705	-	179	- 58,5	- 803	- 29,7
Französisch-Polynesien .....	2 216	14 731	13 647	+	314	+ 16,5	+ 1 084	+ 7,9
Guam .....	509	2 018	3 003	-	758	- 59,8	- 985	- 32,8

## 2.2 Werte nach Erdteilen und Ländern \*)

### 2.2.1 Ausfuhr

Bestimmungsland	2014		2013	Zu- (+) bzw. Abnahme (-)		Zu- (+) bzw. Abnahme (-)	
	August	Januar / August		gegenüber August 2013		gegenüber Januar / August 2013	
	in 1 000 Euro			in 1 000 Euro	%	in 1 000 Euro	%
Heard und McDonaldinseln .....	-	-	-	-	-	-	-
Kiribati .....	3	24	80	+	3	x	- 70,0
Kokosinseln (Keelinginseln) .....	-	-	-	-	-	-	-
Marshallinseln .....	67 156	353 150	140 250	+	51 853	x	+ 212 900 x
Föderierte Staaten von Mikronesien .....	6	43	114	-	87	- 93,5	- 71 - 62,3
Nauru .....	-	-	2	-	2	x	- 2 x
Neukaledonien .....	3 758	30 626	30 815	-	902	- 19,4	- 189 - 0,6
Neuseeland .....	78 570	706 648	673 352	-	11 355	- 12,6	+ 33 296 + 4,9
Niue .....	-	-	-	-	-	-	-
Nördliche Marianen .....	38	94	540	-	24	- 38,7	- 446 - 82,6
Norfolkinsel .....	-	70	64	-	-	- +	6 + 9,4
Palau .....	-	35	39	-	-	-	4 - 10,3
Papua-Neuguinea .....	2 009	19 795	14 665	+	952	+ 90,1	+ 5 130 + 35,0
Pitcairnsinseln .....	-	66	60	-	6	x	+ 6 + 10,0
Salomonen .....	20	367	160	+	19	x	+ 207 x
Samoa .....	24	475	92	+	0	+ 0,0	+ 383 x
Südgeorgien und die Südlichen Sandwichinseln .....	-	65	12	-	-	- +	53 x
Tokelau .....	11	21	325	-	28	- 71,8	- 304 - 93,5
Tonga .....	-	37	1 796	-	1 450	x	- 1 759 - 97,9
Tuvalu .....	-	2	-	-	-	-	+ 2,0 x
Vanuatu .....	42	228	542	+	32	x	- 314 - 57,9
Wallis und Futuna .....	1	76	72	+	1	x	+ 4 + 5,6
Weihnachtsinsel .....	-	-	-	-	-	-	-
<b>Verschiedenes .....</b>	<b>435 662</b>	<b>2 460 275</b>	<b>1 305 051</b>	<b>+</b>	<b>163 032</b>	<b>+ 59,8</b>	<b>+ 1 155 224 + 88,5</b>
Schiffs- und Luftfahrzeugbedarf .....	434 667	2 441 663	1 297 462	+	162 495	+ 59,7	+ 1 144 201 + 88,2
Hohe See .....	752	17 660	42	+	736	x	+ 17 618 x
Nicht ermittelte Länder und Gebiete .....	243	952	7 547	-	199	- 45,0	- 6 595 - 87,4
<b>Insgesamt ...</b>	<b>84 077 878</b>	<b>743 562 027</b>	<b>723 345 356</b>	<b>-</b>	<b>899 798</b>	<b>- 1,1</b>	<b>+ 20 216 671 + 2,8</b>

\*) Außenhandelsergebnisse nach Ländern können über Genesis-Online abgerufen werden ( Tabellen 51000-0003 jährlich, 51000-0004 monatlich bzw. Zeitreihen 51000BJ002 jährlich, 51000BM002 monatlich).

## 2.2 Werte nach Erdteilen und Ländern \*)

### 2.2.2 Einfuhr

Ursprungsland	2014		2013		Zu- (+) bzw. Abnahme (-)		Zu- (+) bzw. Abnahme (-)		
	August	Januar / August	gegenüber August 2013		gegenüber Januar / August 2013				
	in 1 000 Euro		in 1 000 Euro	%	in 1 000 Euro	%			
<b>Europa</b> .....	<b>47 723 544</b>	<b>431 525 705</b>	<b>419 732 941</b>	-	<b>1 781 728</b>	-	<b>3,6</b>	+ <b>11 792 764</b>	+ <b>2,8</b>
Belgien .....	3 214 616	26 370 226	25 770 200	+	156 362	+	5,1	+ 600 026	+ 2,3
Bulgarien .....	208 753	1 666 515	1 747 166	-	11 311	-	5,1	+ 80 651	- 4,6
Dänemark .....	870 723	7 751 219	7 436 769	-	141 955	-	14,0	+ 314 450	+ 4,2
Estland .....	37 148	335 418	320 354	-	5 638	-	13,2	+ 15 064	+ 4,7
Finnland .....	550 813	4 606 123	4 030 343	-	34 151	-	5,8	+ 575 780	+ 14,3
Frankreich .....	4 447 548	44 341 436	42 833 726	-	94 947	-	2,1	+ 1 507 710	+ 3,5
Griechenland .....	133 474	1 148 273	1 199 012	-	1 689	-	1,2	+ 50 739	- 4,2
Irland .....	857 488	5 943 748	5 983 260	+	242 224	+	39,4	+ 39 512	- 0,7
Italien .....	3 275 839	32 568 421	31 449 832	+	71 011	+	2,2	+ 1 118 589	+ 3,6
Kroatien .....	66 041	610 983	601 376	+	1 552	+	2,4	+ 9 607	+ 1,6
Lettland .....	50 947	408 543	421 058	-	2 375	-	4,5	+ 12 515	- 3,0
Litauen .....	116 478	1 027 559	1 211 745	+	109	+	0,1	+ 184 186	- 15,2
Luxemburg .....	267 650	2 155 707	1 940 547	+	22 702	+	9,3	+ 215 160	+ 11,1
Malta .....	24 042	234 595	244 905	-	8 541	-	26,2	+ 10 310	- 4,2
Niederlande .....	6 838 272	58 542 077	59 465 973	-	378 634	-	5,2	+ 923 896	- 1,6
Österreich .....	2 603 481	24 104 343	24 375 162	-	263 118	-	9,2	+ 270 819	- 1,1
Polen .....	2 923 900	25 572 688	23 201 242	-	15 389	-	0,5	+ 2 371 446	+ 10,2
Portugal .....	348 993	3 522 640	3 376 794	-	39 898	-	10,3	+ 145 846	+ 4,3
Rumänien .....	714 103	6 728 003	6 012 901	-	17 640	-	2,4	+ 715 102	+ 11,9
Schweden .....	1 084 394	9 340 454	9 388 321	+	30 227	+	2,9	+ 47 867	- 0,5
Slowakei .....	864 000	8 463 419	7 866 719	-	93 183	-	9,7	+ 596 700	+ 7,6
Slowenien .....	365 274	3 233 585	3 039 236	+	39 577	+	12,2	+ 194 349	+ 6,4
Spanien .....	1 521 355	16 498 554	15 842 267	+	26 740	+	1,8	+ 656 287	+ 4,1
Tschechische Republik .....	2 624 655	23 958 484	21 352 889	+	29 167	+	1,1	+ 2 605 595	+ 12,2
Ungarn .....	1 491 300	14 512 122	12 579 557	+	59 743	+	4,2	+ 1 932 565	+ 15,4
Vereinigtes Königreich .....	3 324 174	28 316 013	28 090 545	-	90 514	-	2,7	+ 225 468	+ 0,8
Zypern .....	8 963	64 112	80 935	+	802	+	9,8	+ 16 823	- 20,8
Albanien .....	8 970	42 316	62 397	-	5 435	-	37,7	+ 20 081	- 32,2
Andorra .....	39	711	919	-	42	-	51,9	+ 208	- 22,6
Belarus .....	35 453	357 068	324 354	-	7 435	-	17,3	+ 32 714	+ 10,1
Bosnien und Herzegowina .....	38 721	361 808	352 502	-	4 239	-	9,9	+ 9 306	+ 2,6
Färöer .....	170	15 600	17 751	-	3 704	-	95,6	+ 2 151	- 12,1
Gibraltar .....	91	464	511	+	75	x		+ 47	- 9,2
Inland .....	31 356	322 202	399 289	-	8 494	-	21,3	+ 77 087	- 19,3
Kosovo .....	770	6 653	12 509	+	53	+	7,4	+ 5 856	- 46,8
Liechtenstein .....	29 215	295 842	275 778	-	693	-	2,3	+ 20 064	+ 7,3
Ehemalige jugoslaw. Republik Mazedonien .....	105 572	990 352	783 281	+	6 987	+	7,1	+ 207 071	+ 26,4
Republik Moldau .....	10 985	90 417	76 315	+	1 840	+	20,1	+ 14 102	+ 18,5
Montenegro .....	1 133	17 953	22 905	-	3 011	-	72,7	+ 4 952	- 21,6
Norwegen .....	1 477 370	13 076 935	15 052 575	-	501 483	-	25,3	+ 1 975 640	- 13,1
Russische Föderation .....	3 108 960	26 158 477	27 054 262	-	721 967	-	18,8	+ 895 785	- 3,3
San Marino .....	607	5 708	5 285	+	171	+	39,2	+ 423	+ 8,0
Schweiz .....	2 888 569	27 126 770	25 467 810	-	29 343	-	1,0	+ 1 658 960	+ 6,5
Serbien .....	96 907	845 265	785 197	+	474	+	0,5	+ 60 068	+ 7,7
Türkei .....	927 308	8 732 273	8 144 904	+	1 103	+	0,1	+ 587 369	+ 7,2
Ukraine .....	126 766	1 050 490	1 029 705	+	12 288	+	10,7	+ 20 785	+ 2,0
Vatikanstadt .....	158	3 141	1 858	-	106	-	40,2	+ 1 283	+ 69,1
<b>Afrika</b> .....	<b>1 567 581</b>	<b>13 206 686</b>	<b>16 188 704</b>	-	<b>544 835</b>	-	<b>25,8</b>	+ <b>2 982 018</b>	- <b>18,4</b>
Ägypten .....	168 051	1 170 479	993 568	+	49 970	+	42,3	+ 176 911	+ 17,8
Algerien .....	199 729	1 679 336	1 245 122	-	88 918	-	30,8	+ 434 214	+ 34,9
Angola .....	303	130 171	321 674	+	204	x		+ 191 503	- 59,5
Äquatorialguinea .....	3 320	15 612	68 802	+	1 850	x		+ 53 190	- 77,3
Äthiopien .....	10 428	105 801	120 394	-	9 150	-	46,7	+ 14 593	- 12,1
Benin .....	39	7 363	723	-	11	-	22,0	+ 6 640	x
Botsuana .....	9	630	3 821	-	1 829	-	99,5	+ 3 191	- 83,5
Britisches Territorium im Indischen Ozean .....	-	2	-	-	-	-	-	+ 2	x
Burkina Faso .....	1 087	6 728	7 184	-	259	-	19,2	+ 456	- 6,3
Burundi .....	296	3 163	9 176	-	598	-	66,9	+ 6 013	- 65,5
Ceuta .....	0	88	515	-	11	x		+ 427	- 82,9
Cote d'Ivoire .....	91 849	606 715	536 950	+	19 763	+	27,4	+ 69 765	+ 13,0
Dschibuti .....	0	96	24	-	5	x		+ 72	x
Eritrea .....	2	47	30	+	2	x		+ 17	+ 56,7
Gabun .....	1 330	12 843	38 046	+	190	+	16,7	+ 25 203	- 66,2
Gambia .....	50	871	480	-	6	-	10,7	+ 391	+ 81,5
Ghana .....	15 832	127 523	239 027	-	59 563	-	79,0	+ 111 504	- 46,6
Guinea .....	9 753	76 507	61 821	-	425	-	4,2	+ 14 686	+ 23,8
Guinea-Bissau .....	-	-	0	-	-	-	-	+ 0	x
Kamerun .....	6 678	28 371	31 588	+	1 051	+	18,7	+ 3 217	- 10,2
Kap Verde .....	7	109	403	-	18	-	72,0	+ 294	- 73,0
Kenia .....	11 829	98 311	78 668	+	3 577	+	43,3	+ 19 643	+ 25,0
Komoren .....	128	3 132	1 864	-	151	-	54,1	+ 1 268	+ 68,0
Demokratische Republik Kongo .....	12 176	52 783	81 547	+	6 228	x		+ 28 764	- 35,3
Republik Kongo .....	1 536	14 592	15 591	-	172	-	10,1	+ 999	- 6,4

## 2.2 Werte nach Erdteilen und Ländern \*)

### 2.2.2 Einfuhr

Ursprungsland	2014		2013		Zu- (+) bzw. Abnahme (-)		Zu- (+) bzw. Abnahme (-)				
	August	Januar / August	gegenüber August 2013		gegenüber Januar / August 2013						
	in 1 000 Euro		in 1 000 Euro	%	in 1 000 Euro	%					
Lesotho .....	237	963	617	+	126	x	+	346	+	56,1	
Liberia .....	403	15 107	31 666	-	5 634	-	93,3	-	16 559	-	52,3
Libyen .....	75 133	703 891	4 143 829	-	454 962	-	85,8	-	3 439 938	-	83,0
Madagaskar .....	17 386	81 574	75 437	-	1 667	-	8,7	+	6 137	+	8,1
Malawi .....	6 449	45 991	35 922	+	1 890	+	41,5	+	10 069	+	28,0
Mali .....	240	3 200	2 349	+	4	+	1,7	+	851	+	36,2
Marokko .....	58 248	614 998	604 501	+	12 933	+	28,5	+	10 497	+	1,7
Mauretanien .....	11 406	78 075	71 206	+	8 296	x	+	6 869	+	9,6	
Mauritius .....	2 284	21 446	25 075	-	229	-	9,1	-	3 629	-	14,5
Mayotte .....	-	-	5	-	-	-	-	-	5	-	x
Melilla .....	-	5	3	-	-	-	+	2	+	66,7	
Mosambik .....	5 960	80 135	113 878	-	1 183	-	16,6	-	33 743	-	29,6
Namibia .....	11 664	105 126	67 825	+	6 662	x	+	37 301	+	55,0	
Niger .....	6	247	222	-	3	-	33,3	+	25	+	11,3
Nigeria .....	289 645	2 690 907	2 602 555	-	24 759	-	7,9	+	88 352	+	3,4
Ruanda .....	3 135	7 843	5 209	+	2 537	x	+	2 634	+	50,6	
Sambia .....	1 411	17 670	19 538	+	156	+	12,4	-	1 868	-	9,6
Sao Tome und Principe .....	223	530	510	+	202	x	+	20	+	3,9	
Senegal .....	1 267	13 552	10 634	-	717	-	36,1	+	2 918	+	27,4
Seychellen .....	434	1 426	2 618	-	5	-	1,1	-	1 192	-	45,5
Sierra Leone .....	1 626	3 504	6 592	+	1 183	x	-	3 088	-	46,8	
Simbabwe .....	3 074	35 036	39 326	-	972	-	24,0	-	4 290	-	10,9
Somalia .....	-	406	460	-	8	x	-	54	-	11,7	
St. Helena .....	-	16	0	-	-	-	+	16	-	x	
Südafrika .....	419 871	3 255 081	3 303 956	+	8 518	+	2,1	-	48 875	-	1,5
Sudan .....	987	11 269	11 298	-	796	-	44,6	-	29	-	0,3
Südsudan .....	0	19	7	-	4	x	+	12	-	x	
Swasiland .....	158	3 138	9 204	+	59	+	59,6	-	6 066	-	65,9
Vereinigte Republik Tansania .....	13 246	97 417	75 234	+	7 348	x	+	22 183	+	29,5	
Togo .....	331	13 417	16 522	-	592	-	64,1	-	3 105	-	18,8
Tschad .....	99	3 067	2 103	-	294	-	74,8	+	964	+	45,8
Tunesien .....	103 083	1 091 068	984 177	-	19 779	-	16,1	+	106 891	+	10,9
Uganda .....	5 120	68 584	68 328	-	4 722	-	48,0	+	256	+	0,4
Westsahara .....	-	9	0	-	-	-	-	9	-	x	
Zentralafrikanische Republik .....	23	696	880	-	142	-	86,1	-	184	-	20,9
<b>Amerika</b> .....	<b>6 045 943</b>	<b>49 620 976</b>	<b>50 135 046</b>	<b>+</b>	<b>232 188</b>	<b>+</b>	<b>4,0</b>	<b>-</b>	<b>514 070</b>	<b>-</b>	<b>1,0</b>
Amerikanische Jungferinseln .....	-	46	85	-	9	x	-	39	-	45,9	
Anguilla .....	1	5	998	-	6	-	85,7	-	993	-	99,5
Antigua und Barbuda .....	8	224	776	-	10	-	55,6	-	552	-	71,1
Argentinien .....	92 943	984 248	1 101 035	-	7 151	-	7,1	-	116 787	-	10,6
Aruba .....	126	244	29	+	124	x	+	215	-	x	
Bahamas .....	12	4 460	37 841	-	5	-	29,4	-	33 381	-	88,2
Barbados .....	34	1 489	1 437	-	32	-	48,5	+	52	+	3,6
Belize .....	175	875	650	+	120	x	+	225	+	34,6	
Bermuda .....	56	211	131	+	45	x	+	80	+	61,1	
Bolivien .....	5 424	77 588	81 901	-	12 027	-	68,9	-	4 313	-	5,3
Bonaire, Saba, St. Eustatius .....	0	3	300	-	261	x	-	297	-	99,0	
Brasilien .....	792 079	6 274 957	5 753 548	+	226 455	+	40,0	+	521 409	+	9,1
Britische Jungferinseln .....	0	302	249	-	2	x	+	53	+	21,3	
Chile .....	122 453	1 131 046	1 160 289	+	8 059	+	7,0	-	29 243	-	2,5
Costa Rica .....	35 030	335 121	332 570	+	2 427	+	7,4	+	2 551	+	0,8
Curacao .....	1 125	1 558	525	+	1 062	x	+	1 033	-	x	
Dominica .....	6	10	77	+	6	x	-	67	-	87,0	
Dominikanische Republik .....	15 611	123 178	112 666	+	575	+	3,8	+	10 512	+	9,3
Ecuador .....	43 168	358 098	326 383	+	8 243	+	23,6	+	31 715	+	9,7
El Salvador .....	3 080	29 321	56 254	-	1 355	-	30,6	-	26 933	-	47,9
Falklandinseln .....	-	519	303	-	213	x	+	216	+	71,3	
Grenada .....	164	1 435	3 712	+	91	x	-	2 277	-	61,3	
Grönland .....	1 132	14 110	22 013	-	956	-	45,8	-	7 903	-	35,9
Guatemala .....	8 204	66 098	67 489	+	2 256	+	37,9	-	1 391	-	2,1
Guyana .....	1 058	6 304	5 668	+	630	x	+	636	+	11,2	
Haiti .....	53	2 054	3 532	-	362	-	87,2	-	1 478	-	41,8
Honduras .....	32 068	267 480	241 796	+	15 817	+	97,3	+	25 684	+	10,6
Jamaika .....	2 610	26 967	56 404	-	13 171	-	83,5	-	29 437	-	52,2
Kaimaninseln .....	8	1 380	144	+	5	x	+	1 236	-	x	
Kanada .....	288 094	2 398 035	2 957 517	-	28 909	-	9,1	-	559 482	-	18,9
Kolumbien .....	62 798	921 571	975 183	-	110 733	-	63,8	-	53 612	-	5,5
Kuba .....	2 502	21 982	28 540	-	2 457	-	49,5	-	6 558	-	23,0
Mexiko .....	268 983	2 411 481	2 748 511	-	5 231	-	1,9	-	337 030	-	12,3
Montserrat .....	-	19	4	-	-	-	+	15	-	x	
Nicaragua .....	2 263	20 350	22 485	-	534	-	19,1	-	2 135	-	9,5
Niederländische Antillen .....	-	-	-	-	-	-	-	-	-	-	-
Panama .....	2 982	37 869	39 614	-	551	-	15,6	-	1 745	-	4,4
Paraguay .....	3 063	135 845	162 508	-	29 740	-	90,7	-	26 663	-	16,4

## 2.2 Werte nach Erdteilen und Ländern \*)

### 2.2.2 Einfuhr

Ursprungsland	2014		2013	Zu- (+) bzw. Abnahme (-)		Zu- (+) bzw. Abnahme (-)		
	August	Januar / August		gegenüber August 2013		gegenüber Januar / August 2013		
	in 1 000 Euro			in 1 000 Euro	%	in 1 000 Euro	%	
Peru .....	81 927	592 357	657 095	+	12 349	+ 17,7	- 64 738	- 9,9
St. Barthelemy .....	168	1 222	820	-	61	- 26,6	+ 402	+ 49,0
St. Kitts und Nevis .....	284	2 182	1 935	+	24	+ 9,2	+ 247	+ 12,8
St. Lucia .....	49	81	185	+	45	x	- 104	- 56,2
St. Martin .....	37	70	80	+	28	x	- 10	- 12,5
St. Pierre und Miquelon .....	-	-	231	-	-	-	- 231	x
St. Vincent und die Grenadinen .....	-	-	-	-	-	-	-	-
Suriname .....	94	1 566	2 638	-	4	- 4,1	- 1 072	- 40,6
Trinidad und Tobago .....	2 362	156 203	49 432	+	508	+ 27,4	+ 106 771	x
Turks- und Caicosinseln .....	-	1	21	-	18	x	- 20	- 95,2
Uruguay .....	16 533	159 777	259 463	-	38 515	- 70,0	- 99 686	- 38,4
Venezuela .....	30 147	101 190	286 689	+	22 954	x	- 185 499	- 64,7
Vereinigte Staaten .....	4 127 029	32 949 844	32 573 290	+	182 678	+ 4,6	+ 376 554	+ 1,2
<b>Asien .....</b>	<b>14 423 740</b>	<b>110 277 479</b>	<b>107 361 091</b>	<b>+</b>	<b>429 157</b>	<b>+ 3,1</b>	<b>+ 2 916 388</b>	<b>+ 2,7</b>
Afghanistan .....	328	18 370	4 732	-	637	- 66,0	+ 13 638	x
Armenien .....	8307	67488	46465	+	3 165	+ 61,6	+ 21 023	+ 45,2
Aserbaidschan .....	133 844	1 446 739	1 571 224	-	90 609	- 40,4	- 124 485	- 7,9
Bahrain .....	2 993	30 940	32 434	-	518	- 14,8	- 1 494	- 4,6
Bangladesch .....	362 862	2 575 077	2 397 143	+	2 113	+ 0,6	+ 177 934	+ 7,4
Besetzte palästinensische Gebiete .....	112	699	345	+	42	+ 60,0	+ 354	x
Bhutan .....	870	4 673	3 698	+	210	+ 31,8	+ 975	+ 26,4
Brunei Darussalam .....	163	3 328	1 235	+	57	+ 53,8	+ 2 093	x
Volksrepublik China .....	6 764 789	50 335 194	48 630 447	+	213 060	+ 3,3	+ 1 704 747	+ 3,5
Georgien .....	10 035	68 096	57 080	+	6 013	x	+ 11 016	+ 19,3
Hongkong .....	117 655	997 576	977 931	+	1 576	+ 1,4	+ 19 645	+ 2,0
Indien .....	587 814	4 803 305	4 802 573	-	6 975	- 1,2	+ 732	+ 0,0
Indonesien .....	336 133	2 396 697	2 455 360	+	13 686	+ 4,2	- 58 663	- 2,4
Irak .....	43 550	220 317	174 366	+	14 677	+ 50,8	+ 45 951	+ 26,4
Islamische Republik Iran .....	17 409	194 782	187 593	-	1 303	- 7,0	+ 7 189	+ 3,8
Israel .....	125 208	1 092 344	1 146 035	+	3 986	+ 3,3	- 53 691	- 4,7
Japan .....	1 465 808	12 743 970	12 964 455	-	69 895	- 4,6	- 220 485	- 1,7
Jemen .....	359	3 620	3 327	+	293	x	+ 293	+ 8,8
Jordanien .....	629	11 190	13 892	-	440	- 41,2	- 2 702	- 19,5
Kambodscha .....	87 635	618 295	555 987	+	6 261	+ 7,7	+ 62 308	+ 11,2
Kasachstan .....	541 132	3 345 380	2 687 644	+	69 205	+ 14,7	+ 657 736	+ 24,5
Katar .....	52 904	488 346	477 301	-	1 155	- 2,1	+ 11 045	+ 2,3
Kirgisische Republik .....	980	8 981	9 057	+	500	x	- 76	- 0,8
Demokratische Volksrepublik Korea .....	2 689	8 036	6 945	+	1 363	x	+ 1 091	+ 15,7
Republik Korea .....	596 375	5 304 016	5 555 977	-	35 865	- 5,7	- 251 961	- 4,5
Kuwait .....	20 108	115 801	296 648	-	77 108	- 79,3	- 180 847	- 61,0
Demokratische Volksrepublik Laos .....	8 183	47 025	47 524	+	640	+ 8,5	- 499	- 1,0
Libanon .....	2 827	29 229	30 833	-	2 972	- 51,3	- 1 604	- 5,2
Macau .....	823	14 910	23 666	-	418	- 33,7	- 8 756	- 37,0
Malaysia .....	487 532	3 960 074	3 681 630	+	36 101	+ 8,0	+ 278 444	+ 7,6
Malediven .....	752	6 755	7 066	-	134	- 15,1	- 311	- 4,4
Mongolei .....	2 207	7 248	7 965	+	815	+ 58,5	- 717	- 9,0
Myanmar .....	9 374	55 939	33 925	+	2 680	+ 40,0	+ 22 014	+ 64,9
Nepal .....	2 577	17 209	17 982	+	258	+ 11,1	- 773	- 4,3
Oman .....	6 069	50 325	32 661	+	2 327	+ 62,2	+ 17 664	+ 54,1
Pakistan .....	107 022	828 153	728 993	+	7 210	+ 7,2	+ 99 160	+ 13,6
Philippinen .....	230 529	1 771 126	1 507 369	+	31 934	+ 16,1	+ 263 757	+ 17,5
Saudi-Arabien .....	115 104	758 720	1 058 984	-	75 012	- 39,5	- 300 264	- 28,4
Singapur .....	536 512	3 484 253	3 238 547	+	161 254	+ 43,0	+ 245 706	+ 7,6
Sri Lanka .....	41 270	319 085	305 494	+	1 728	+ 4,4	+ 13 591	+ 4,4
Arabische Republik Syrien .....	463	5 504	12 964	-	412	- 47,1	- 7 460	- 57,5
Tadschikistan .....	156	2 050	2 923	-	268	- 63,2	- 873	- 29,9
Taiwan .....	571 848	4 640 295	4 177 027	+	75 575	+ 15,2	+ 463 268	+ 11,1
Thailand .....	389 222	2 925 942	2 836 493	+	33 848	+ 9,5	+ 89 449	+ 3,2
Timor-Leste .....	116	3 565	3 491	+	84	x	+ 74	+ 2,1
Turkmenistan .....	38 477	107 128	6 587	+	37 356	x	+ 100 541	x
Usbekistan .....	1 426	11 232	14 919	-	376	- 20,9	- 3 687	- 24,7
Vereinigte Arabische Emirate .....	54 761	476 575	567 513	+	7 378	+ 15,6	- 90 938	- 16,0
Vietnam .....	535 799	3 851 877	3 956 641	+	57 859	+ 12,1	- 104 764	- 2,6
<b>Australien und Ozeanien .....</b>	<b>279 241</b>	<b>1 965 183</b>	<b>2 495 081</b>	<b>-</b>	<b>15 954</b>	<b>- 5,4</b>	<b>- 529 898</b>	<b>- 21,2</b>
Amerikanische Überseeinseln, kleinere .....	-	-	64	-	-	-	- 64	x
Amerikanisch-Samoa .....	-	9	2	-	-	-	+ 7	x
Antarktis .....	69	77	464	-	101	- 59,4	- 387	- 83,4
Australien .....	178 352	1 380 820	1 896 916	-	34 503	- 16,2	- 516 096	- 27,2
Bouvetinsel .....	-	-	4	-	-	-	+ 4	x
Cookinseln .....	-	11	7	-	-	-	+ 4	+ 57,1
Fidschi .....	110	1 476	1 764	-	67	- 37,9	- 288	- 16,3
Französische Südgebiete .....	-	0	3	+	0	x	+ 3	x
Französisch-Polynesien .....	344	2 103	1 906	-	14	- 3,9	+ 197	+ 10,3
Guam .....	-	24	195	-	-	-	- 171	- 87,7



## 2.2 Werte nach Erdteilen und Ländern \*)

### 2.2.2 Einfuhr

Ursprungsland	2014		2013	Zu- (+) bzw. Abnahme (-)		Zu- (+) bzw. Abnahme (-)	
	August	Januar / August		gegenüber August 2013		gegenüber Januar / August 2013	
	in 1 000 Euro			in 1 000 Euro	%	in 1 000 Euro	%
Heard und McDonaldinseln .....	-	-	518	- 518	x	- 518	x
Kiribati .....	-	9	5	-	- +	4 +	80,0
Kokosinseln (Keelinginseln) .....	-	4	-	-	- +	4	x
Marshallinseln .....	0	8	76	- 4	x -	68 -	89,5
Föderierte Staaten von Mikronesien .....	-	19	33	- 4	x -	14 -	42,4
Nauru .....	-	0	1	-	- -	1	x
Neukaledonien .....	41	452	274	+ 18	+ 78,3	+ 178	+ 65,0
Neuseeland .....	45 405	386 875	407 627	- 10 684	- 19,0	- 20 752	- 5,1
Niue .....	5	25	3	+ 5	x +	22	x
Nördliche Marianen .....	-	-	-	-	-	-	-
Norfolkinsel .....	-	-	-	-	-	-	-
Palau .....	-	29	63	-	- -	34 -	54,0
Papua-Neuguinea .....	54 574	191 280	175 555	+ 30 929	x +	15 725 +	9,0
Pitcairnsinseln .....	-	1	7	-	- -	6 -	85,7
Salomonen .....	9	1 427	9 260	- 1 310	- 99,3	- 7 833	- 84,6
Samoa .....	-	106	197	- 29	x -	- 91 -	46,2
Südgeorgien und die Südlichen Sandwichinseln .....	-	-	-	-	-	-	-
Tokelau .....	329	367	46	+ 329	x +	321	x
Tonga .....	-	0	-	-	-	0	x
Tuvalu .....	-	4	7	-	-	- 3 -	42,9
Vanuatu .....	-	28	41	+ 0	x -	13 -	31,7
Wallis und Futuna .....	-	-	-	-	-	-	-
Weihnachtsinsel .....	3	29	43	- 1	- 25,0	- 14 -	32,6
<b>Verschiedenes</b> .....	-	1	-	-	-	1	x
Schiffs- und Luftfahrzeugbedarf .....	-	-	-	-	-	-	-
Hohe See .....	-	1	-	-	-	1	x
<b>Insgesamt ...</b>	<b>70 040 052</b>	<b>606 596 020</b>	<b>595 912 865</b>	<b>- 1 681 172</b>	<b>- 2,3</b>	<b>+ 10 683 155</b>	<b>+ 1,8</b>

\*) Außenhandelsergebnisse nach Ländern können über Genesis-Online abgerufen werden ( Tabellen 51000-0003 jährlich, 51000-0004 monatlich bzw. Zeitreihen 51000BJ002 jährlich, 51000BM002 monatlich).

### Die 10 wichtigsten Handelspartner Januar / August 2014

Umsatz (Einfuhr + Ausfuhr)  
in Milliarden Euro

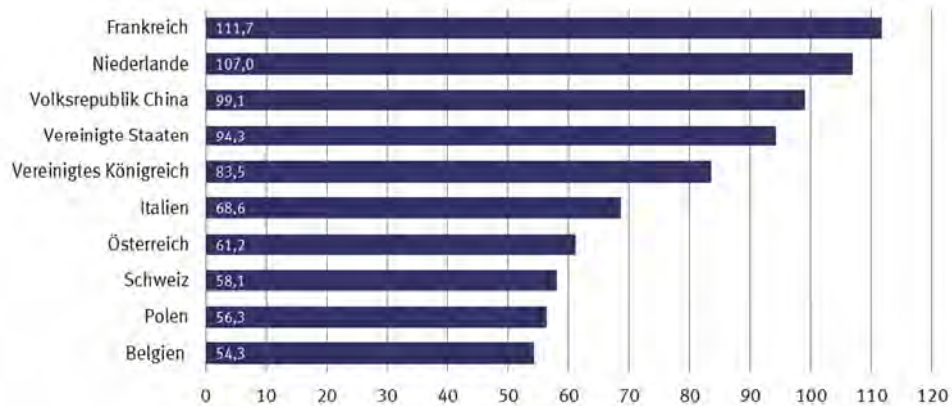

### Die 10 wichtigsten Handelspartner Januar / August 2014

Ausfuhr  
in Milliarden Euro

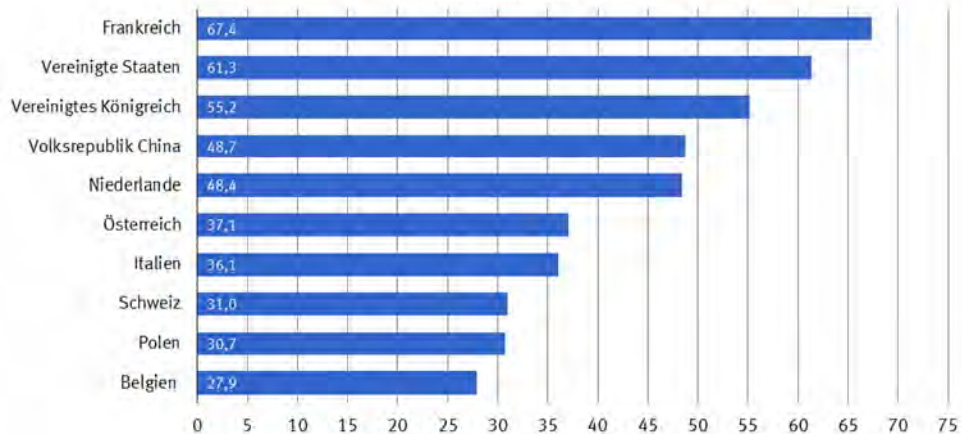

### Die 10 wichtigsten Handelspartner Januar / August 2014

Einfuhr  
in Milliarden Euro

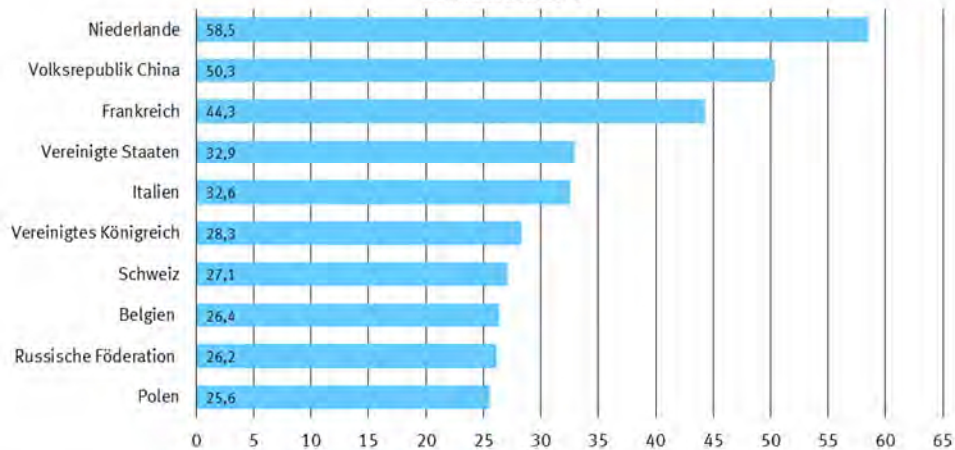

**2.3 Rangfolge der Handelspartner im Außenhandel der Bundesrepublik Deutschland \*)**  
Januar / August 2014

Rang	Ausfuhr		Einfuhr		Umsatz		Außenhandelssaldo	
	Land	in 1 000 Euro	Land	in 1 000 Euro	Land	in 1 000 Euro	Land	in 1 000 Euro
001	Frankreich	67 366 323	Niederlande	58 542 077	Frankreich	111 707 759	Vereinigte Staaten	+ 28 368 114
002	Vereinigte Staaten	61 317 958	Volksrepublik China	50 335 194	Niederlande	106 966 317	Vereinigtes Königreich	+ 26 894 697
003	Vereinigtes Königreich	55 210 710	Frankreich	44 341 436	Volksrepublik China	99 075 058	Frankreich	+ 23 024 887
004	Volksrepublik China	48 739 864	Vereinigte Staaten	32 949 844	Vereinigte Staaten	94 267 802	Österreich	+ 12 970 210
005	Niederlande	48 424 240	Italien	32 568 421	Vereinigtes Königreich	83 526 723	Spanien	+ 6 356 536
006	Österreich	37 074 553	Vereinigtes Königreich	28 316 013	Italien	68 635 400	Vereinigte Arabische Emirate	+ 5 947 798
007	Italien	36 066 979	Schweiz	27 126 770	Österreich	61 178 896	Saudi-Arabien	+ 5 252 022
008	Schweiz	30 951 468	Belgien	26 370 226	Schweiz	58 078 238	Polen	+ 5 149 728
009	Polen	30 722 416	Russische Föderation	26 158 477	Polen	56 295 104	Schweden	+ 4 774 399
010	Belgien	27 889 424	Polen	25 572 688	Belgien	54 259 650	Republik Korea	+ 4 597 466
011	Spanien	22 855 090	Österreich	24 104 343	Russische Föderation	46 492 223	Schweiz	+ 3 824 698
012	Tschechische Republik	22 045 087	Tschechische Republik	23 958 484	Tschechische Republik	46 003 571	Australien	+ 3 821 401
013	Russische Föderation	20 333 746	Spanien	16 498 554	Spanien	39 353 644	Türkei	+ 3 818 376
014	Schweden	14 114 853	Ungarn	14 512 122	Ungarn	27 625 478	Italien	+ 3 498 558
015	Ungarn	13 113 356	Norwegen	13 076 935	Japan	23 863 103	Kanada	+ 3 468 451
016	Türkei	12 550 649	Japan	12 743 970	Schweden	23 455 307	Mexiko	+ 3 462 339
017	Japan	11 119 133	Schweden	9 340 454	Türkei	21 282 922	Dänemark	+ 2 995 652
018	Dänemark	10 746 871	Türkei	8 732 273	Norwegen	18 647 047	Hongkong	+ 2 974 405
019	Republik Korea	9 901 482	Slowakei	8 463 419	Dänemark	18 498 090	Südafrika	+ 2 112 981
020	Slowakei	7 375 705	Dänemark	7 751 219	Slowakei	15 839 124	Griechenland	+ 2 051 104
021	Brasilien	7 274 571	Rumänien	6 728 003	Republik Korea	15 205 498	Israel	+ 1 844 255
022	Rumänien	6 953 724	Brasilien	6 274 957	Rumänien	13 681 727	Belgien	+ 1 519 198
023	Vereinigte Arabische Emirate	6 424 373	Irland	5 943 748	Brasilien	13 549 528	Luxemburg	+ 1 471 722
024	Saudi-Arabien	6 010 742	Republik Korea	5 304 016	Indien	10 605 404	Ukraine	+ 1 400 359
025	Mexiko	5 873 820	Indien	4 803 305	Finnland	10 429 405	Islamische Republik Iran	+ 1 368 012
026	Kanada	5 866 486	Taiwan	4 640 295	Irland	9 586 687	Finnland	+ 1 217 159
027	Finnland	5 823 282	Finnland	4 606 123	Taiwan	9 192 025	Portugal	+ 1 157 457
028	Indien	5 802 099	Malaysia	3 960 074	Südafrika	8 623 143	Brasilien	+ 999 614
029	Norwegen	5 570 112	Vietnam	3 851 877	Mexiko	8 285 301	Indien	+ 998 794
030	Südafrika	5 368 062	Portugal	3 522 640	Kanada	8 264 521	Belarus	+ 881 190
031	Australien	5 202 221	Singapur	3 484 253	Portugal	8 202 737	Kroatien	+ 860 830
032	Portugal	4 680 097	Kasachstan	3 345 380	Singapur	7 606 425	Kuwait	+ 831 499
033	Taiwan	4 551 730	Südafrika	3 255 081	Malaysia	7 117 442	Estland	+ 829 106
034	Singapur	4 122 172	Slowenien	3 233 585	Vereinigte Arabische Emirate	6 900 948	Katar	+ 741 868
035	Hongkong	3 971 981	Thailand	2 925 942	Saudi-Arabien	6 769 462	Argentinien	+ 691 131
036	Irland	3 642 939	Nigeria	2 690 907	Australien	6 583 041	Litauen	+ 672 809
037	Luxemburg	3 627 429	Bangladesch	2 575 077	Slowenien	5 965 163	Ägypten	+ 663 570
038	Griechenland	3 199 377	Mexiko	2 411 481	Luxemburg	5 783 136	Singapur	+ 637 919
039	Malaysia	3 157 368	Kanada	2 398 035	Thailand	5 566 277	Lettland	+ 616 989
040	Israel	2 936 599	Indonesien	2 396 697	Vietnam	5 068 031	Irak	+ 531 290
041	Slowenien	2 731 578	Luxemburg	2 155 707	Hongkong	4 969 557	Libanon	+ 508 639
042	Thailand	2 640 335	Philippinen	1 771 126	Kasachstan	4 459 297	Marokko	+ 507 819
043	Ukraine	2 450 849	Algerien	1 679 336	Griechenland	4 347 650	Jordanien	+ 440 570
044	Bulgarien	2 033 174	Bulgarien	1 666 515	Indonesien	4 219 601	Oman	+ 404 976
045	Ägypten	1 834 049	Aserbaidschan	1 446 739	Israel	4 028 943	Bulgarien	+ 366 659
046	Indonesien	1 822 904	Australien	1 380 820	Bulgarien	3 699 689	Marshallinseln	+ 353 142
047	Litauen	1 700 368	Ägypten	1 170 479	Nigeria	3 615 893	Venezuela	+ 340 954
048	Argentinien	1 675 379	Griechenland	1 148 273	Ukraine	3 501 339	Usbekistan	+ 320 958
049	Algerien	1 644 765	Chile	1 131 046	Algerien	3 324 101	Neuseeland	+ 319 773
050	Islamische Republik Iran	1 562 794	Israel	1 092 344	Ägypten	3 004 528	Zypern	+ 297 607
051	Kroatien	1 471 813	Tunesien	1 091 068	Bangladesch	2 939 731	Kolumbien	+ 293 177
052	Chile	1 345 890	Ukraine	1 050 490	Philippinen	2 915 277	Serbien	+ 286 983
053	Belarus	1 238 258	Litauen	1 027 559	Litauen	2 727 927	Panama	+ 238 012
054	Katar	1 230 214	Hongkong	997 576	Argentinien	2 659 627	Rumänien	+ 225 721
055	Vietnam	1 216 154	Ehemalige jugoslaw. Republik Mazedonien	990 352	Chile	2 476 936	Bahrain	+ 215 958

2.3 Rangfolge der Handelspartner im Außenhandel der Bundesrepublik Deutschland \*)  
Januar / August 2014

Rang	Ausfuhr		Einfuhr		Umsatz		Außenhandelssaldo		
	Land	in 1 000 Euro	Land	in 1 000 Euro	Land	in 1 000 Euro	Land	in 1 000 Euro	
056	Kolumbien	1 214 748	Argentinien	984 248	Kolumbien	2 136 319	Chile	+	214 844
057	Estland	1 164 524	Kolumbien	921 571	Kroatien	2 082 796	El Salvador	+	181 652
058	Philippinen	1 144 151	Serbien	845 265	Tunesien	2 006 056	Liberia	+	180 020
059	Serbien	1 132 248	Pakistan	828 153	Serbien	1 977 513	Malta	+	179 719
060	Marokko	1 122 817	Saudi-Arabien	758 720	Aserbaidshjan	1 937 969	Georgien	+	178 631
061	Kasachstan	1 113 917	Libyen	703 891	Islamische Republik Iran	1 757 576	Bosnien und Herzegowina	+	157 660
062	Lettland	1 025 532	Kambodscha	618 295	Marokko	1 737 815	Jemen	+	124 186
063	Kuwait	947 300	Marokko	614 998	Katar	1 718 560	Republik Moldau	+	122 188
064	Nigeria	924 986	Kroatien	610 983	Belarus	1 595 326	Uruguay	+	110 997
065	Tunesien	914 988	Cote d'Ivoire	606 715	Estland	1 499 942	Brunei Darussalam	+	110 553
066	Irak	751 607	Peru	592 357	Lettland	1 434 075	Angola	+	108 634
067	Neuseeland	706 648	Katar	488 346	Ehemalige jugoslaw. Republik Mazedonien	1 421 020	Kenia	+	104 102
068	Peru	641 898	Vereinigte Arabische Emirate	476 575	Pakistan	1 363 310	Liechtenstein	+	103 211
069	Libanon	537 868	Lettland	408 543	Peru	1 234 255	Sudan	+	102 464
070	Pakistan	535 170	Neuseeland	386 875	Libyen	1 119 113	Kuba	+	95 480
071	Bosnien und Herzegowina	519 468	Bosnien und Herzegowina	361 808	Neuseeland	1 093 523	Kosovo	+	94 242
072	Aserbaidshjan	491 230	Ecuador	358 098	Kuwait	1 063 101	Turkmenistan	+	87 572
073	Oman	455 301	Belarus	357 068	Irak	971 924	Mongolei	+	73 798
074	Jordanien	451 760	Estland	335 418	Bosnien und Herzegowina	881 276	Guatemala	+	71 703
075	Venezuela	442 144	Costa Rica	335 121	Cote d'Ivoire	697 263	Mali	+	65 758
076	Ehemalige jugoslaw. Republik Mazedonien	430 668	Island	322 202	Liechtenstein	694 895	Kamerun	+	63 744
077	Libyen	415 222	Sri Lanka	319 085	Kambodscha	666 635	Äthiopien	+	63 238
078	Malta	414 314	Liechtenstein	295 842	Malta	648 909	Albanien	+	56 696
079	Liechtenstein	399 053	Honduras	267 480	Ecuador	629 434	Ghana	+	53 316
080	Bangladesch	364 654	Malta	234 595	Libanon	567 097	Peru	+	49 541
081	Zypern	361 719	Irak	220 317	Venezuela	543 334	Senegal	+	48 461
082	Marshallinseln	353 150	Islamische Republik Iran	194 782	Island	527 144	Republik Kongo	+	47 264
083	Usbekistan	332 190	Papua-Neuguinea	191 280	Oman	505 626	St. Kitts und Nevis	+	47 214
084	Panama	275 881	Uruguay	159 777	Jordanien	462 950	Benin	+	44 859
085	Ecuador	271 336	Trinidad und Tobago	156 203	Sri Lanka	455 722	Afghanistan	+	44 676
086	Uruguay	270 774	Paraguay	135 845	Costa Rica	451 389	Sambia	+	44 248
087	Bahrain	246 898	Angola	130 171	Uruguay	430 551	Gabun	+	44 202
088	Georgien	246 727	Ghana	127 523	Zypern	425 831	Kirgisische Republik	+	43 109
089	Angola	238 805	Dominikanische Republik	123 178	Angola	368 976	Botsuana	+	37 139
090	Republik Moldau	212 605	Kuwait	115 801	Marshallinseln	353 158	Mauritius	+	36 641
091	El Salvador	210 973	Turkmenistan	107 128	Honduras	344 739	Arabische Republik Syrien	+	35 837
092	Island	204 942	Äthiopien	105 801	Usbekistan	343 422	Besetzte palästinensische Gebiete	+	35 722
093	Kenia	202 413	Namibia	105 126	Georgien	314 823	Macau	+	34 620
094	Liberia	195 127	Venezuela	101 190	Panama	313 750	Myanmar	+	34 037
095	Turkmenistan	194 700	Kenia	98 311	Ghana	308 362	Montenegro	+	33 903
096	Ghana	180 839	Vereinigte Republik Tansania	97 417	Republik Moldau	303 022	Neukaledonien	+	30 174
097	Äthiopien	169 039	Republik Moldau	90 417	Turkmenistan	301 828	Burkina Faso	+	29 342
098	Guatemala	137 801	Madagaskar	81 574	Kenia	300 724	Kaimaninseln	+	29 263
099	Sri Lanka	136 637	Mosambik	80 135	Bahrain	277 838	Togo	+	27 306
100	Jemen	127 806	Mauretanien	78 075	Äthiopien	274 840	San Marino	+	26 951
101	Kuba	117 462	Bolivien	77 588	El Salvador	240 294	Tadschikistan	+	24 191
102	Costa Rica	116 268	Guinea	76 507	Trinidad und Tobago	238 115	Niger	+	23 997
103	Brunei Darussalam	113 881	Uganda	68 584	Dominikanische Republik	233 438	Andorra	+	22 638
104	Sudan	113 733	Georgien	68 096	Paraguay	214 363	Britische Jungferninseln	+	22 309
105	Dominikanische Republik	110 260	Armenien	67 488	Papua-Neuguinea	211 075	Tschad	+	22 248
106	Kosovo	100 895	Guatemala	66 098	Liberia	210 234	Belize	+	21 733
107	Vereinigte Republik Tansania	99 990	Zypern	64 112	Guatemala	203 899	Suriname	+	19 255
108	Albanien	99 012	Myanmar	55 939	Vereinigte Republik Tansania	197 407	Nicaragua	+	18 437
109	Kamerun	92 115	Demokratische Republik Kongo	52 783	Namibia	187 950	Armenien	+	17 724
110	Cote d'Ivoire	90 548	Oman	50 325	Bolivien	163 490	Bahamas	+	16 134

2.3 Rangfolge der Handelspartner im Außenhandel der Bundesrepublik Deutschland \*)  
Januar / August 2014

Rang	Ausfuhr		Einfuhr		Umsatz		Außenhandelssaldo		
	Land	in 1 000 Euro	Land	in 1 000 Euro	Land	in 1 000 Euro	Land	in 1 000 Euro	
111	Myanmar	89 976	Demokratische Volksrepublik Laos	47 025	Mosambik	154 485	Demokratische Republik Kongo	+	15 585
112	Bolivien	85 902	Malawi	45 991	Armenien	152 700	Gibraltar	+	13 524
113	Armenien	85 212	Albanien	42 316	Myanmar	145 915	Französisch-Polynesien	+	12 628
114	Namibia	82 824	Panama	37 869	Albanien	141 328	Sierra Leone	+	11 663
115	Trinidad und Tobago	81 912	Simbabwe	35 036	Mauretanien	139 567	Färöer	+	10 744
116	Mongolei	81 046	Bahrain	30 940	Kuba	139 444	Eritrea	+	10 743
117	Paraguay	78 518	El Salvador	29 321	Jemen	131 426	Ruanda	+	10 456
118	Honduras	77 259	Libanon	29 229	Uganda	126 471	Malediven	+	9 757
119	Mosambik	74 350	Kamerun	28 371	Sudan	125 002	Haiti	+	9 051
120	Mali	68 958	Jamaika	26 967	Demokratische Republik Kongo	121 151	Curacao	+	8 490
121	Demokratische Republik Kongo	68 368	Kuba	21 982	Kamerun	120 486	Bolivien	+	8 314
122	Afghanistan	63 046	Mauritius	21 446	Brunei Darussalam	117 209	Barbados	+	7 493
123	Senegal	62 013	Nicaragua	20 350	Madagaskar	112 892	Antigua und Barbuda	+	6 875
124	Sambia	61 918	Afghanistan	18 370	Kosovo	107 548	Seychellen	+	5 890
125	Republik Kongo	61 856	Montenegro	17 953	Guinea	94 905	Melilla	+	5 857
126	Mauretanien	61 492	Sambia	17 670	Demokratische Volksrepublik Laos	90 691	Fidschi	+	5 780
127	Mauritius	58 087	Nepal	17 209	Mongolei	88 294	Kap Verde	+	5 127
128	Uganda	57 887	Äquatorialguinea	15 612	Afghanistan	81 416	Gambia	+	4 889
129	Gabun	57 045	Färöer	15 600	Sambia	79 588	St. Lucia	+	4 884
130	Benin	52 222	Liberia	15 107	Mauritius	79 533	Ceuta	+	4 704
131	Kirgisische Republik	52 090	Macau	14 910	Republik Kongo	76 448	Dschibuti	+	4 403
132	Montenegro	51 856	Republik Kongo	14 592	Senegal	75 565	Aruba	+	4 163
133	Macau	49 530	Grönland	14 110	Mali	72 158	Südsudan	+	3 301
134	St. Kitts und Nevis	49 396	Senegal	13 552	Gabun	69 888	Bermuda	+	3 268
135	Kambodscha	48 340	Togo	13 417	Montenegro	69 809	Somalia	+	3 137
136	Demokratische Volksrepublik Laos	43 666	Gabun	12 843	Macau	64 440	Swasiland	+	2 876
137	Arabische Republik Syrien	41 341	Sudan	11 269	Kirgisische Republik	61 071	Vereinigte Republik Tansania	+	2 573
138	Togo	40 723	Usbekistan	11 232	Benin	59 585	Burundi	+	2 408
139	Nicaragua	38 787	Jordanien	11 190	Nicaragua	59 137	Falklandinseln	+	2 184
140	Botsuana	37 769	Kirgisische Republik	8 981	Simbabwe	55 773	Guam	+	1 994
141	Besetzte palästinensische Gebiete	36 421	Demokratische Volksrepublik Korea	8 036	Malawi	55 374	Französische Süd- und Antarktisgebiete	+	1 902
142	Burkina Faso	36 070	Ruanda	7 843	Togo	54 140	St. Martin	+	1 879
143	San Marino	32 659	Benin	7 363	St. Kitts und Nevis	51 578	St. Vincent und die Grenadinen	+	1 641
144	Madagaskar	31 318	Mongolei	7 248	Jamaika	51 428	Nepal	+	1 590
145	Kaimaninseln	30 643	Malediven	6 755	Arabische Republik Syrien	46 845	Zentralafrikanische Republik	+	1 432
146	Neukaledonien	30 626	Burkina Faso	6 728	Burkina Faso	42 798	Guinea-Bissau	+	1 312
147	Färöer	26 344	Kosovo	6 653	Färöer	41 944	Turks- und Caicosinseln	+	833
148	Tadschikistan	26 241	Guyana	6 304	Botsuana	38 399	Lesotho	+	742
149	Tschad	25 315	San Marino	5 708	San Marino	38 367	Amerikanische Überseeinseln, kleinere	+	666
150	Jamaika	24 461	Arabische Republik Syrien	5 504	Besetzte palästinensische Gebiete	37 120	Bonaire, Saba, St. Eustatius	+	574
151	Niger	24 244	Bhutan	4 673	Nepal	36 008	Dominica	+	511
152	Andorra	23 349	Bahamas	4 460	Kaimaninseln	32 023	Amerikanische Jungferninseln	+	398
153	Britische Jungferninseln	22 611	Jemen	3 620	Neukaledonien	31 078	Samoa	+	369
154	Belize	22 608	Timor-Leste	3 565	Äquatorialguinea	28 836	St. Pierre und Miquelon	+	338
155	Suriname	20 821	Sierra Leone	3 504	Tschad	28 382	Antarktis	+	232
156	Simbabwe	20 737	Brunei Darussalam	3 328	Tadschikistan	28 291	Vanuatu	+	200
157	Bahamas	20 594	Mali	3 200	Ruanda	26 142	Westsahara	+	155
158	Papua-Neuguinea	19 795	Burundi	3 163	Bahamas	25 054	Amerikanisch-Samoa	+	110
159	Nepal	18 799	Vatikanstadt	3 141	Niger	24 491	Nördliche Marianen	+	94
160	Guinea	18 398	Swasiland	3 138	Andorra	24 060	Wallis und Futuna	+	76
161	Ruanda	18 299	Komoren	3 132	Belize	23 483	Norfolkinsel	+	70
162	Malediven	16 512	Tschad	3 067	Malediven	23 267	Pitcairn	+	65
163	Sierra Leone	15 167	St. Kitts und Nevis	2 182	Britische Jungferninseln	22 913	Südgeorgien u.d.Südlichen Sandwichinseln	+	65
164	Französisch-Polynesien	14 731	Französisch-Polynesien	2 103	Suriname	22 387	Cookinseln	+	60
165	Gibraltar	13 988	Haiti	2 054	Sierra Leone	18 671	Tonga	+	37

2.3 Rangfolge der Handelspartner im Außenhandel der Bundesrepublik Deutschland \*)  
Januar / August 2014

Rang	Ausfuhr		Einfuhr		Umsatz		Außenhandels saldo		
	Land	in 1 000 Euro	Land	in 1 000 Euro	Land	in 1 000 Euro	Land	in 1 000 Euro	
166	Äquatorialguinea	13 224	Tadschikistan	2 050	Grönland	17 675	Föderierte Staaten von Mikronesien	+	24
167	Haiti	11 105	Suriname	1 566	Französisch-Polynesien	16 834	Anguilla	+	16
168	Eritrea	10 790	Curacao	1 558	Demokratische Volksrepublik Korea	15 360	Montserrat	+	16
169	Curacao	10 048	Barbados	1 489	Gibraltar	14 452	Kiribati	+	15
170	Malawi	9 383	Fidschi	1 476	Haiti	13 159	Palau	+	6
171	Barbados	8 982	Grenada	1 435	Curacao	11 606	Nauru	+	0
172	Demokratische Volksrepublik Korea	7 324	Salomonen	1 427	Eritrea	10 837	Britisches Territorium im Indischen Ozean	-	2
173	Seychellen	7 316	Seychellen	1 426	Barbados	10 471	Tuvalu	-	2
174	Fidschi	7 256	Kaimaninseln	1 380	Swasiland	9 152	Kokosinseln (Keelinginseln)	-	4
175	Antigua und Barbuda	7 099	St. Barthelemy	1 222	Guyana	8 939	St. Helena, Ascension und Tristan da Cunha	-	7
176	Swasiland	6 014	Lesotho	963	Seychellen	8 742	Niue	-	25
177	Melilla	5 862	Belize	875	Burundi	8 734	Weihnachtsinsel	-	29
178	Gambia	5 760	Gambia	871	Fidschi	8 732	Sao Tome und Principe	-	135
179	Burundi	5 571	Andorra	571	Antigua und Barbuda	7 323	Tokelau	-	346
180	Kap Verde	5 236	Besetzte palästinensische Gebiete	699	Bhutan	7 178	Demokratische Volksrepublik Korea	-	712
181	St. Lucia	4 965	Zentralafrikanische Republik	696	Gambia	6 631	St. Barthelemy	-	835
182	Ceuta	4 792	Botsuana	630	Melilla	5 867	Grenada	-	932
183	Dschibuti	4 499	Sao Tome und Principe	530	Kap Verde	5 345	Salomonen	-	1 060
184	Aruba	4 407	Falklandinseln	519	St. Lucia	5 046	Vatikanstadt	-	1 549
185	Grönland	3 565	Gibraltar	464	Ceuta	4 880	Bhutan	-	2 168
186	Somalia	3 543	Neukaledonien	452	Vatikanstadt	4 733	Äquatorialguinea	-	2 388
187	Bermuda	3 479	Somalia	406	Aruba	4 651	Jamaika	-	2 506
188	Südsudan	3 320	Tokelau	367	Dschibuti	4 595	Komoren	-	2 569
189	Falklandinseln	2 703	Britische Jungferninseln	302	Somalia	3 949	Demokratische Volksrepublik Laos	-	3 359
190	Guyana	2 635	Niger	247	Komoren	3 695	Timor-Leste	-	3 497
191	Bhutan	2 505	Aruba	244	Bermuda	3 690	Guyana	-	3 669
192	Zentralafrikanische Republik	2 128	Antigua und Barbuda	224	Timor-Leste	3 633	Mosambik	-	5 785
193	Guam	2 018	Bermuda	211	Südsudan	3 339	Grönland	-	10 545
194	St. Martin	1 949	Kap Verde	109	Falklandinseln	3 222	Uganda	-	10 697
195	Französische Süd- und Antarktisgebiete	1 902	Samoa	106	Zentralafrikanische Republik	2 824	Dominikanische Republik	-	12 918
196	Lesotho	1 705	Dschibuti	96	Lesotho	2 668	Simbabwe	-	14 299
197	St. Vincent und die Grenadinen	1 641	Ceuta	88	Guam	2 042	Mauretanien	-	16 583
198	Vatikanstadt	1 592	St. Lucia	81	St. Martin	2 019	Namibia	-	22 302
199	Guinea-Bissau	1 312	Antarktis	77	Grenada	1 938	Algerien	-	34 571
200	Turks- und Caicosinseln	834	St. Martin	70	Französische Süd- und Antarktisgebiete	1 902	Malawi	-	36 608
201	Amerikanische Überseeinseln, kleinere	666	Eritrea	47	Salomonen	1 794	Madagaskar	-	50 256
202	Bonaire, Saba, St. Eustatius	577	Amerikanische Jungferninseln	46	St. Vincent und die Grenadinen	1 641	Paraguay	-	57 327
203	Komoren	563	Palau	29	St. Barthelemy	1 609	Guinea	-	58 109
204	Dominica	521	Weihnachtsinsel	29	Guinea-Bissau	1 312	Trinidad und Tobago	-	74 291
205	Grenada	503	Vanuatu	28	Sao Tome und Principe	925	Ecuador	-	86 762
206	Samoa	475	Niue	25	Turks- und Caicosinseln	835	Taiwan	-	88 565
207	Amerikanische Jungferninseln	444	Guam	24	Amerikanische Überseeinseln, kleinere	666	Island	-	117 260
208	Sao Tome und Principe	395	Südsudan	19	Samoa	581	Papua-Neuguinea	-	171 485
209	St. Barthelemy	387	Montserrat	19	Bonaire, Saba, St. Eustatius	580	Tunesien	-	176 080
210	Salomonen	367	Föderierte Staaten von Mikronesien	19	Dominica	531	Sri Lanka	-	182 448
211	St. Pierre und Miquelon	338	St. Helena, Ascension und Tristan da Cunha	16	Amerikanische Jungferninseln	490	Honduras	-	190 221
212	Antarktis	309	Cookinseln	11	Tokelau	388	Costa Rica	-	218 853
213	Vanuatu	228	Dominica	10	Antarktis	386	Thailand	-	285 607
214	Westsahara	164	Westsahara	9	St. Pierre und Miquelon	338	Libyen	-	288 669
215	Amerikanisch-Samoa	119	Kiribati	9	Vanuatu	256	Pakistan	-	292 996
216	Nördliche Marianen	94	Amerikanisch-Samoa	9	Westsahara	173	Slowenien	-	502 007
217	Wallis und Futuna	76	Marshallinseln	8	Amerikanisch-Samoa	128	Cote d'Ivoire	-	516 167
218	Cookinseln	71	Melilla	5	Nördliche Marianen	94	Ehemalige jugoslaw. Republik Mazedonien	-	559 684
219	Norfolkinsel	70	Anguilla	5	Cookinseln	82	Kambodscha	-	569 955
220	Timor-Leste	68	Tuvalu	4	Wallis und Futuna	76	Indonesien	-	573 793

## 2.3 Rangfolge der Handelspartner im Außenhandel der Bundesrepublik Deutschland \*)

Januar / August 2014

Rang	Ausfuhr		Einfuhr		Umsatz		Außenhandels saldo	
	Land	in 1 000 Euro	Land	in 1 000 Euro	Land	in 1 000 Euro	Land	in 1 000 Euro
221	Pitcairn		66 Kokosinseln (Keelinginseln)		4 Norfolkinsel		70 Philippinen	- 626 975
222	Südgeorgien u.d.Südlichen Sandwichinseln		65 Bonaire, Saba, St. Eustatius		3 Pitcairn		67 Malaysia	- 802 706
223	Föderierte Staaten von Mikronesien		43 Britisches Territorium im Indischen Ozean		2 Südgeorgien u.d.Südlichen Sandwichinseln		65 Aserbaidschan	- 955 509
224	Tonga		37 Turks- und Caicosinseln		1 Palau		64 Slowakei	- 1 087 714
225	Montserrat		35 Pitcairn		1 Föderierte Staaten von Mikronesien		62 Ungarn	- 1 398 766
226	Palau		35 Nauru		0 Montserrat		54 Volksrepublik China	- 1 595 330
227	Kiribati		24 Tonga		0 Tonga		37 Japan	- 1 624 837
228	Anguilla		21 Französische Süd- und Antarktisgebiete		0 Kiribati		33 Nigeria	- 1 765 921
229	Tokelau		21 Amerikanische Überseeinseln, kleinere		- Weihnachtsinsel		29 Tschechische Republik	- 1 913 397
230	St. Helena, Ascension und Tristan da Cunha		9 Bouvetinsel		- Anguilla		26 Bangladesch	- 2 210 423
231	Tuvalu		2 Guinea-Bissau		- St. Helena, Ascension und Tristan da Cunha		25 Kasachstan	- 2 231 463
232	Bouvetinsel		- Heard und McDonaldinseln		- Niue		25 Irland	- 2 300 809
233	Britisches Territorium im Indischen Ozean		- Mayotte		- Tuvalu		6 Vietnam	- 2 635 723
234	Heard und McDonaldinseln		- Nördliche Marianen		- Kokosinseln (Keelinginseln)		4 Russische Föderation	- 5 824 731
235	Kokosinseln (Keelinginseln)		- Norfolkinsel		- Britisches Territorium im Indischen Ozean		2 Norwegen	- 7 506 823
236	Mayotte		- St. Pierre und Miquelon		- Nauru		0 Niederlande	- 10 117 837
237	Nauru		- St. Vincent und die Grenadinen		- Bouvetinsel		- Bouvetinsel	-
238	Niue		- Südgeorgien u.d.Südlichen Sandwichinseln		- Heard und McDonaldinseln		- Heard und McDonaldinseln	-
239	Weihnachtsinsel		- Wallis und Futuna		- Mayotte		- Mayotte	-
	Außerdem		Außerdem		Außerdem		Außerdem	
	Schiffs- und Luftfahrzeugbedarf	2 441 663	Schiffs- und Luftfahrzeugbedarf		- Schiffs- und Luftfahrzeugbedarf	2 441 663	Schiffs- und Luftfahrzeugbedarf	+ 2 441 663
	Hohe See	17 660	Hohe See		1 Hohe See	17 661	Hohe See	+ 17 659
	Nicht ermittelte Länder und Gebiete	952	Nicht ermittelte Länder und Gebiete		- Nicht ermittelte Länder und Gebiete	952	Nicht ermittelte Länder und Gebiete	+ 952
	<b>Insgesamt</b>	<b>743 562 027</b>	<b>Insgesamt</b>	<b>606 596 020</b>	<b>Insgesamt</b>	<b>1 350 158 047</b>	<b>Insgesamt</b>	<b>+ 136 966 007</b>

\*) Außenhandelsergebnisse nach Ländern können über Genesis-Online abgerufen werden (Tabellen 51000-0003 jährlich, 51000-0004 monatlich bzw. Zeitreihen 51000BJ002 jährlich, 51000BM002 monatlich).

### 3 Werte nach Kapiteln des Warenverzeichnisses für die Außenhandelsstatistik<sup>\*)</sup>

#### 3.1 Ausfuhr

Nr. der Klassifikation	Warenbenennung	2014		2013		Zu- (+) bzw. Abnahme (-)		Zu- (+) bzw. Abnahme (-)	
		August	Januar / August	gegenüber August 2013		gegenüber Januar / August 2013			
		in 1 000 Euro		in 1 000 Euro	%	in 1 000 Euro	%		
01	Lebende Tiere .....	122 206	1 035 684	1 011 427	-	1 825	- 1,5	+ 24 257	+ 2,4
02	Fleisch und genießbare Schlachtnebenzeugnisse .....	613 622	4 910 424	5 153 904	-	75 442	- 10,9	+ 243 480	+ 4,7
03	Fische und Krebstiere, Weichtiere und andere wirbellose Wassertieren .....	104 626	823 923	785 926	+	2 908	+ 2,9	+ 37 997	+ 4,8
04	Milch und Milcherzeugnisse; Vogeleier; Honig .....	741 371	6 499 556	5 944 610	-	17 448	- 2,3	+ 554 946	+ 9,3
05	Andere Waren tierischen Ursprungs .....	52 875	539 305	572 615	-	6 512	- 11,0	- 33 310	- 5,8
06	Lebende Pflanzen und Waren des Blumenhandels .....	56 544	588 481	573 676	+	2 944	+ 5,5	+ 14 805	+ 2,6
07	Gemüse, Pflanzen, Wurzeln, Knollen, zu Ernährungszwecken .....	70 924	642 247	769 883	-	16 556	- 18,9	- 127 636	- 16,6
08	Genießbare Früchte und Nüsse; Schalen von Zitrusfrüchten .....	105 727	930 855	925 466	-	5 971	- 5,3	+ 5 389	+ 0,6
09	Kaffee; Tee; Mate; Gewürze .....	167 522	1 488 156	1 495 637	-	5 397	- 3,1	- 7 481	- 0,5
10	Getreide .....	213 462	2 033 626	2 180 079	-	79 387	- 27,1	- 146 453	- 6,7
11	Müllereierzeugnisse; Malz; Stärke; Imulin; Kleber von Weizen .....	102 959	864 768	831 333	+	3 541	+ 3,6	+ 33 435	+ 4,0
12	Ölsamen und ölhaltige Früchte; Samen; Stroh und Futter .....	69 667	808 116	717 326	-	6 113	- 8,1	+ 90 790	+ 12,7
13	Schellack; Gummen, Harze und andere Pflanzensäfte .....	37 170	341 678	348 562	-	1 682	- 4,3	- 6 884	- 2,0
14	Flechtstoffe und andere Waren pflanzlichen Ursprungs .....	1 117	6 642	5 391	+	426	+ 61,6	+ 1 251	+ 23,2
15	Tierische und pflanzliche Fette und Öle .....	222 364	1 671 987	2 029 250	-	7 883	- 3,4	- 357 263	- 17,6
16	Zubereitungen von Fleisch, Fischen oder von Krebstieren .....	214 587	1 814 197	1 793 007	+	5 137	+ 2,5	+ 21 190	+ 1,2
17	Zucker und Zuckerwaren .....	156 411	1 208 278	1 225 689	+	11 653	+ 8,0	- 17 411	- 1,4
18	Kakao und Zubereitungen aus Kakao .....	365 336	2 588 051	2 240 698	+	45 981	+ 14,4	+ 347 353	+ 15,5
19	Zubereitungen aus Getreide, Mehl, Stärke; Milch; Backwaren .....	433 967	3 379 268	3 268 481	+	11 957	+ 2,8	+ 110 787	+ 3,4
20	Zubereitungen von Gemüse, Früchten und and. Pflanzenteilen .....	175 939	1 590 631	1 553 041	-	10 631	- 5,7	+ 37 590	+ 2,4
21	Verschiedene Lebensmittelzubereitungen .....	373 755	3 234 445	3 130 665	+	8 746	+ 2,4	+ 103 780	+ 3,3
22	Getränke, alkohohaltige Flüssigkeiten und Essig .....	449 099	3 474 820	3 346 737	+	24 561	+ 5,8	+ 128 083	+ 3,8
23	Rückstände und Abfälle der Lebensmittelindustrie .....	335 182	2 464 856	2 440 467	+	29 744	+ 9,7	+ 24 389	+ 1,0
24	Tabak und verarbeitete Tabakersatzstoffe .....	313 864	2 368 206	2 472 323	+	6 523	+ 2,1	- 104 117	- 4,2
25	Salz; Schwefel; Steine und Erden; Gips, Kalk und Zement .....	154 892	1 328 907	1 327 397	-	4 472	- 2,8	+ 1 510	+ 0,1
26	Erze sowie Schlacken und Aschen .....	20 558	213 842	208 021	-	4 508	- 18,0	+ 5 821	+ 2,8
27	Mineralische Brennstoffe; Mineralöle; bituminöse Stoffe .....	2 480 181	21 362 798	21 049 186	-	152 230	- 5,8	+ 313 612	+ 1,5
28	Anorganische chemische Erzeugnisse .....	657 697	5 560 513	5 599 503	+	35 227	+ 5,7	- 38 990	- 0,7
29	Organische chemische Erzeugnisse .....	2 023 460	16 987 092	16 979 576	+	35 436	+ 1,8	+ 7 516	+ 0,0
30	Pharmazeutische Erzeugnisse .....	5 333 148	40 056 397	36 644 092	+	904 116	+ 20,4	+ 3 412 305	+ 9,3
31	Düngemittel .....	153 614	1 510 425	1 814 891	-	10 262	- 6,3	- 304 466	- 16,8
32	Gerb- und Farbstoffauszüge; Farbstoffe, Anstrichfarben, Lacke .....	785 977	7 129 189	7 044 467	-	49 573	- 5,9	+ 84 722	+ 1,2
33	Ätherische Öle; zubereitete Körperpflege- oder Schönheitsmittel .....	691 817	5 406 742	5 605 559	-	10 621	- 1,5	- 198 817	- 3,5
34	Seifen; Waschmittel, Schuhcreme, Kerzen, Modelliermassen .....	528 250	4 408 031	4 253 154	+	14 273	+ 2,8	+ 154 877	+ 3,6
35	Eiweißstoffe, modifizierte Stärke; Klebstoffe, Enzyme .....	234 012	2 023 730	1 890 474	+	2 518	+ 1,1	+ 133 256	+ 7,0
36	Pulver und Sprengstoffe; Zündhölzer .....	17 379	133 594	139 261	+	2 492	+ 16,7	- 5 667	- 4,1
37	Erzeugnisse zu fotografischen und kinematografischen Zwecken .....	82 469	731 732	732 600	+	2 154	+ 2,7	- 868	- 0,1
38	Verschiedenen Erzeugnisse der chemischen Industrie .....	1 441 551	13 063 949	12 695 069	-	6 440	- 0,4	+ 368 880	+ 2,9
39	Kunststoffe und Waren daraus .....	4 124 028	36 045 676	34 790 886	+	87 400	+ 2,2	+ 1 254 790	+ 3,6
40	Kautschuk und Waren daraus .....	1 052 954	9 258 449	9 220 929	-	63 777	- 5,7	+ 37 520	+ 0,4
41	Häute, Felle und Leder .....	72 451	768 933	694 564	-	2 425	- 3,2	+ 74 369	+ 10,7
42	Lederwaren; Reiseartikel; Handtaschen .....	155 013	1 125 734	1 060 749	+	3 981	+ 2,6	+ 64 985	+ 6,1
43	Pelzfelle und künstliches Pelzwerk; Waren daraus .....	19 742	124 029	130 336	-	1 769	- 8,2	- 6 307	- 4,8
44	Holz und Holzwaren; Holzkohle .....	521 550	4 663 393	4 408 825	+	4 800	+ 0,9	+ 254 568	+ 5,8
45	Kork und Korkwaren .....	2 436	19 768	18 154	+	568	+ 30,4	+ 1 614	+ 8,9
46	Flechtwaren und Korbmachenwaren .....	3 639	26 971	24 785	+	747	+ 25,8	+ 2 186	+ 8,8
47	Halbstoffe aus Holz .....	92 093	790 700	802 719	-	3 968	- 4,1	- 12 019	- 1,5
48	Papier und Pappe; Waren aus Papier oder Pappe .....	1 315 987	11 410 550	11 304 552	-	56 304	- 4,1	+ 105 998	+ 0,9
49	Bücher, Zeitungen, Erzeugnisse des graphischen Gewerbes .....	350 808	2 590 123	2 690 845	-	11 438	- 3,2	- 100 722	- 3,7
50	Seide .....	3 365	43 311	44 899	+	128	+ 4,0	- 1 588	- 3,5
51	Wolle, Tierhaare .....	29 038	358 285	392 964	-	4 578	- 13,6	- 34 679	- 8,8
52	Baumwolle .....	56 032	632 690	624 581	-	2 252	- 3,9	+ 8 109	+ 1,3
53	Andere pflanzliche Spinnstoffe .....	2 027	24 167	25 654	-	76	- 3,6	- 1 487	- 5,8
54	Synthetische oder künstliche Filamente .....	130 643	1 279 138	1 237 495	+	1 197	+ 0,9	+ 41 643	+ 3,4
55	Synthetische oder künstliche Spinnfasern .....	130 279	1 294 449	1 282 864	-	15 403	- 10,6	+ 11 585	+ 0,9
56	Watte, Filze und Vliesstoffe; Seile und Tauen .....	174 346	1 541 740	1 463 254	-	398	- 0,2	+ 78 486	+ 5,4
57	Teppiche und andere Fußbodenbeläge, aus Spinnstoffen .....	35 622	303 363	319 048	+	1 340	+ 3,9	- 15 685	- 4,9
58	Spezialgewebe; getuftete Spinnstofferei; Stickereien .....	31 149	308 120	303 257	-	1 035	- 3,2	+ 4 863	+ 1,6
59	Getränke, bestrichene, überzogene Gewebe .....	153 697	1 367 677	1 335 237	+	1 424	+ 0,9	+ 32 440	+ 2,4
60	Gewirke und Gestricke .....	46 030	523 385	530 608	-	5 875	- 11,3	- 7 223	- 1,4
61	Kleidung aus Gewirken und Gestricken .....	687 298	4 487 164	4 087 017	+	46 634	+ 7,3	+ 400 147	+ 9,8
62	Kleidung ausgenommen aus Gewirken und Gestricken .....	783 806	5 082 562	4 750 525	+	56 469	+ 7,8	+ 332 037	+ 7,0
63	Andere konfektionierte Spinnstoffwaren; Altwaren .....	184 420	1 491 299	1 415 437	+	15 730	+ 9,3	+ 75 862	+ 5,4
64	Schuhe .....	453 969	2 979 873	2 557 872	+	56 352	+ 14,2	+ 422 001	+ 16,5
65	Kopfbedeckungen .....	30 659	207 404	184 953	+	465	+ 1,5	+ 22 451	+ 12,1
66	Regenschirme, Sonnenschirme, Stöcke, Peitschen .....	5 810	59 643	52 751	-	1 511	- 20,6	+ 6 892	+ 13,1
67	Federn und Daunen; künstliche Blumen, Menschenhaare .....	8 021	64 021	58 823	+	910	+ 12,8	+ 5 198	+ 8,8
68	Waren aus Stein, Gips, Zement, Asbest, Glimmer .....	305 163	2 647 701	2 455 365	+	12 178	+ 4,2	+ 192 336	+ 7,8
69	Keramische Waren .....	234 258	1 981 150	1 891 209	+	10 730	+ 4,8	+ 89 941	+ 4,8
70	Glas und Glaswaren .....	420 035	3 694 493	3 442 648	+	8 710	+ 2,1	+ 251 845	+ 7,3
71	Perlen, Edelsteine, Edelmetalle, Schmuck, Münzen .....	863 937	7 282 408	9 029 411	-	114 824	- 11,7	- 1 747 003	- 19,3
72	Eisen und Stahl .....	1 607 066	14 705 795	14 951 092	+	23 472	+ 1,5	+ 245 297	+ 1,6
73	Waren aus Eisen und Stahl .....	1 946 731	16 935 692	16 943 638	+	21 991	+ 1,1	- 7 946	- 0,0
74	Kupfer und Waren daraus .....	809 354	6 953 199	7 245 874	-	30 787	- 3,7	- 292 675	- 4,0
75	Nickel und Waren daraus .....	78 075	675 882	680 816	+	13 751	+ 21,4	- 4 934	- 0,7
76	Aluminium und Waren daraus .....	998 713	8 456 924	8 300 023	+	46 842	+ 4,9	+ 156 901	+ 1,9
78	Blei und Waren daraus .....	33 749	289 640	275 286	+	7 064	+ 26,5	+ 14 354	+ 5,2
79	Zink und Waren daraus .....	46 998	418 917	378 718	+	2 284	+ 5,1	+ 40 199	+ 10,6
80	Zinn und Waren daraus .....	8 410	87 266	80 417	-	1 121	- 11,8	+ 6 849	+ 8,5
81	Andere unedle Metalle; Cermets; Waren daraus .....	104 034	928 007	852 117	+	4 852	+ 4,9	+ 75 890	+ 8,9
82	Werkzeuge, Schneidwaren und Essbestecke .....	547 228	4 785 735	4 547 716	+	20 858	+ 4,0	+ 238 019	+ 5,2
83	Verschiedene Waren aus unedlen Metallen .....	510 804	4 491 161	4 339 543	-	16 392	- 3,1	+ 151 618	+ 3,5
84	Maschinen, Apparate und mechanische Geräte .....	14 619 176	127 533 880	125 505 050	+	101 402	+ 0,7	+ 2 028 830	+ 1,6
85	Elektrische Maschinen, Bild- und Tonwiedergabegeräte .....	8 531 642	71 641 145	70 470 001	+	54 416	+ 0,6	+ 1 171 144	+ 1,7
86	Schienefahrzeuge, Gleismaterial .....	239 720	2 276 417	2 296 111	-	13 456	- 5,3	- 19 694	- 0,9
87	Zugmaschinen, Kraftwagen, Kraftfahrzeuge, Fahrräder .....	11 513 447	126 935 821	120 344 602	-	1 857 897	- 13,9	+ 6 591 219	+ 5,5
88	Luftfahrzeuge und Raumfahrzeuge .....	2 119 996	20 682 552	19 753 470	-	233 981	- 9,9	+ 929 082	+ 4,7
89	Wasserfahrzeuge und schwimmende Vorrichtungen .....	151 944	1 521 559	2 300 370	-	10 116	- 6,2	- 778 811	- 33,9



### 3 Werte nach Kapiteln des Warenverzeichnisses für die Außenhandelsstatistik \*)

#### 3.1 Ausfuhr

Nr. der Klassifikation	Warenbenennung	2014		2013	Zu- (+) bzw. Abnahme (-)		Zu- (+) bzw. Abnahme (-)		
		August	Januar / August		gegenüber August 2013		gegenüber Januar / August 2013		
		in 1 000 Euro			in 1 000 Euro	%	in 1 000 Euro	%	
90	Optische, photographische Instrumente; medizinische Instrumente .....	3 951 680	33 959 103	33 235 018	-	23 382	- 0,6	+ 724 085	+ 2,2
91	Uhrmacherwaren .....	155 596	1 163 249	1 118 794	+	16 393	+ 11,8	+ 44 455	+ 4,0
92	Musikinstrumente .....	32 979	322 438	309 067	-	2 131	- 6,1	+ 13 371	+ 4,3
93	Waffen und Munition .....	30 628	286 781	343 167	-	9 638	- 23,9	- 56 386	- 16,4
94	Möbel; Beleuchtungskörper .....	994 780	8 869 352	8 573 811	+	1 172	+ 0,1	+ 295 541	+ 3,4
95	Spielzeug, Sportgeräte .....	256 866	2 052 575	1 933 747	+	2 188	+ 0,9	+ 118 828	+ 6,1
96	Verschiedene Waren .....	290 140	2 474 481	2 271 958	+	22 442	+ 8,4	+ 202 523	+ 8,9
97	Kunstgegenstände, Sammlungsstücke, Antiquitäten .....	39 453	404 989	388 289	-	9 363	- 19,2	+ 16 700	+ 4,3
98	Vollständige Fabrikationsanlagen .....	160 859	1 933 096	2 191 853	-	90 225	- 35,9	- 258 757	- 11,8
99	Zusammenstellungen verschiedener Waren .....	1 712 200	13 072 860	10 282 153	+	358 039	+ 26,4	+ 2 790 707	+ 27,1
	<b>Insgesamt ...</b>	<b>84 077 878</b>	<b>743 562 027</b>	<b>723 345 356</b>	-	<b>899 798</b>	- 1,1	+ <b>20 216 671</b>	+ 2,8

\*) Außenhandelsresultate nach Kapiteln können über Genesis-Online abgerufen werden (Tabellen 51000-0005 jährlich, 51000-0006 monatlich bzw. Zeitreihen 51000B)120 jährlich, 51000BM120 monatlich).

### 3 Werte nach Kapiteln des Warenverzeichnisses für die Außenhandelsstatistik<sup>1)</sup>

#### 3.2 Einfuhr

Nr. der Klassifikation	Warenbenennung	2014		2013	Zu- (+) bzw. Abnahme (-)		Zu- (+) bzw. Abnahme (-)		
		August	Januar / August		gegenüber August 2013	gegenüber Januar / August 2013			
			in 1 000 Euro			in 1 000 Euro	%	in 1 000 Euro	%
01	Lebende Tiere .....	159 516	1 409 226	1 359 486	-	13 531	- 7,8	+ 49 740	+ 3,7
02	Fleisch und genießbare Schlachtnebenzeugnisse .....	446 332	3 906 829	3 881 494	-	36 096	- 7,5	+ 25 335	+ 0,7
03	Fische und Krebstiere, Weichtiere und andere wirbellose Wassertiere .....	226 226	2 075 055	1 966 689	-	18 623	- 7,6	+ 108 366	+ 5,5
04	Milch und Milcherzeugnisse; Vogeleier; Honig .....	538 113	4 532 001	4 259 211	-	34 101	- 6,0	+ 272 790	+ 6,4
05	Andere Waren tierischen Ursprungs .....	63 706	586 919	601 387	-	5 090	- 7,4	- 14 468	- 2,4
06	Lebende Pflanzen und Waren des Blumenhandels .....	166 072	1 880 612	1 898 104	+	7 732	+ 4,9	- 17 492	- 0,9
07	Gemüse, Pflanzen, Wurzeln, Knollen, zu Ernährungszwecken .....	301 725	3 533 252	3 771 938	-	51 814	- 14,7	- 238 686	- 6,3
08	Genießbare Früchte und Nüsse; Schalen von Zitrusfrüchten .....	614 743	5 041 301	5 022 242	-	72 056	- 10,5	+ 19 059	+ 0,4
09	Kaffee; Tee; Mate, Gewürze .....	317 393	2 470 606	2 505 401	+	56 259	+ 21,5	- 34 795	- 1,4
10	Getreide .....	189 010	1 765 660	1 635 013	+	17 162	+ 10,0	+ 130 647	+ 8,0
11	Müllereierzeugnisse; Malz; Stärke; Imulin; Kleber von Weizen .....	38 418	327 224	346 259	-	7 368	- 16,1	- 19 035	- 5,5
12	Ölsamen und ölhaltige Früchte; Samen; Stroh und Futter .....	441 938	3 043 609	3 269 419	+	20 803	+ 4,9	- 225 810	- 6,9
13	Schellack; Gummien, Harze und andere Pflanzensäfte .....	35 128	294 775	330 267	-	2 175	- 5,8	- 35 492	- 10,7
14	Flechtstoffe und andere Waren pflanzlichen Ursprungs .....	3 090	23 793	20 205	+	560	+ 22,1	+ 3 588	+ 17,8
15	Tierische und pflanzliche Fette und Öle .....	336 854	2 348 040	2 377 940	+	10 012	+ 3,1	- 29 900	- 1,3
16	Zubereitungen von Fleisch, Fischen oder von Krebstieren .....	173 956	1 478 916	1 507 880	-	13 688	- 7,3	- 28 964	- 1,9
17	Zucker und Zuckerwaren .....	133 498	1 099 382	1 108 904	-	9 788	- 6,8	- 9 522	- 0,9
18	Kakao und Zubereitungen aus Kakao .....	299 456	2 253 005	1 861 461	+	22 170	+ 8,0	+ 391 544	+ 21,0
19	Zubereitungen aus Getreide, Mehl, Stärke; Milch; Backwaren .....	264 010	2 183 558	2 022 653	+	27 493	+ 11,6	+ 160 905	+ 8,0
20	Zubereitungen von Gemüse, Früchten und and. Pflanzenteilen .....	307 495	2 729 304	2 724 713	-	20 046	- 6,1	+ 4 591	+ 0,2
21	Verschiedene Lebensmittelzubereitungen .....	212 599	1 862 924	1 751 350	+	5 484	+ 2,6	+ 111 574	+ 6,4
22	Getränke, alkoholhaltige Flüssigkeiten und Essig .....	530 686	4 158 529	4 274 650	+	25 709	+ 5,1	- 116 121	- 2,7
23	Rückstände und Abfälle der Lebensmittelindustrie .....	287 128	2 369 774	2 389 880	+	8 114	+ 2,9	- 20 106	- 0,8
24	Tabak und verarbeitete Tabakersatzstoffe .....	147 837	1 163 246	1 206 006	-	1 565	- 1,0	- 42 760	- 3,5
25	Salz; Schwefel; Steine und Erden; Gips, Kalk und Zement .....	145 787	1 215 694	1 171 350	+	5 410	+ 3,9	+ 44 344	+ 3,8
26	Erze sowie Schlacken und Aschen .....	605 251	5 179 289	5 331 980	+	144 129	+ 31,3	- 152 691	- 2,9
27	Mineralische Brennstoffe; Mineralöle; bituminöse Stoffe .....	9 726 345	81 111 420	89 022 348	-	2 408 023	- 19,8	- 7 910 928	- 8,9
28	Anorganische chemische Erzeugnisse .....	566 999	4 330 529	4 180 624	+	190 082	+ 50,4	+ 149 905	+ 3,6
29	Organische chemische Erzeugnisse .....	2 382 329	17 782 516	17 078 500	+	271 069	+ 12,8	+ 682 016	+ 4,0
30	Pharmazeutische Erzeugnisse .....	3 101 680	24 597 444	22 343 827	+	446 791	+ 16,8	+ 2 253 617	+ 10,1
31	Düngemittel .....	96 128	955 798	1 004 769	+	5 847	+ 6,5	- 48 971	- 4,4
32	Gerb- und Farbstoffauszüge; Farbstoffe, Anstrichfarben, Lacke .....	433 604	3 878 206	3 713 607	+	3 989	+ 0,9	+ 164 599	+ 4,9
33	Ätherische Öle; zubereitete Körperpflege- oder Schönheitsmittel .....	469 959	3 571 487	3 500 944	+	13 284	+ 2,9	+ 70 543	+ 2,0
34	Seifen; Waschmittel, Schuhcreme, Kerzen, Modelliermassen .....	282 806	2 209 289	2 142 037	+	11 960	+ 4,4	+ 67 252	+ 3,1
35	Eiweißstoffe, modifizierte Stärke; Klebstoffe, Enzyme .....	152 246	1 332 542	1 275 753	+	363	+ 0,2	+ 56 789	+ 4,5
36	Pulver und Sprengstoffe; Zündhölzer .....	20 348	129 742	122 176	+	1 112	+ 5,8	+ 7 566	+ 6,2
37	Erzeugnisse zu fotografischen und kinematografischen Zwecken .....	56 303	473 466	501 768	-	910	- 1,6	- 28 302	- 5,6
38	Verschiedenen Erzeugnisse der chemischen Industrie .....	921 433	8 013 368	7 618 624	+	31 944	+ 3,6	+ 394 744	+ 5,2
39	Kunststoffe und Waren daraus .....	2 623 930	22 836 961	21 719 154	-	6 823	- 0,3	+ 1 117 807	+ 5,1
40	Kautschuk und Waren daraus .....	1 027 941	9 072 028	8 892 670	-	78 983	- 7,1	+ 179 358	+ 2,0
41	Häute, Felle und Leder .....	68 791	640 511	599 105	+	1 590	+ 2,4	+ 41 406	+ 5,9
42	Lederwaren; Reiseartikel; Handtaschen .....	288 542	2 221 895	2 063 621	+	16 620	+ 6,1	+ 158 274	+ 7,7
43	Pelzfelle und künstliches Pelzwerk; Waren daraus .....	15 421	104 229	115 463	-	326	- 2,1	- 11 234	- 9,7
44	Holz und Holzwaren; Holzkohle .....	524 474	4 683 428	4 325 175	-	2 757	- 0,5	+ 358 253	+ 8,3
45	Kork und Korkwaren .....	9 669	66 188	60 341	+	3 501	+ 56,8	+ 5 847	+ 9,7
46	Flechtwaren und Korbmacherwaren .....	9 906	70 404	67 215	+	729	+ 7,9	+ 3 189	+ 4,7
47	Halbstoffe aus Holz .....	289 772	2 349 161	2 421 880	-	2 494	- 0,9	- 72 719	- 3,0
48	Papier und Pappe; Waren aus Papier oder Pappe .....	895 179	7 772 599	7 493 974	-	32 383	- 3,5	+ 278 625	+ 3,7
49	Bücher, Zeitungen, Erzeugnisse des graphischen Gewerbes .....	141 668	1 182 651	1 141 667	+	4 068	+ 3,0	+ 40 984	+ 3,6
50	Seide .....	4 545	47 700	46 068	+	714	+ 18,6	+ 1 632	+ 3,5
51	Wolle, Tierhaare .....	37 110	416 068	472 175	-	4 019	- 9,8	- 56 107	- 11,9
52	Baumwolle .....	55 495	636 151	633 229	-	11 099	- 16,7	+ 2 922	+ 0,5
53	Andere pflanzliche Spinnstoffe .....	3 881	40 020	41 159	-	662	- 14,6	- 1 139	- 2,8
54	Synthetische oder künstliche Filamente .....	102 430	965 923	902 391	+	2 987	+ 3,0	+ 63 532	+ 7,0
55	Synthetische oder künstliche Spinnfasern .....	107 668	1 058 806	1 015 419	-	4 806	- 4,3	+ 43 387	+ 4,3
56	Watte, Filze und Vliesstoffe; Seile und Tawe .....	90 896	818 933	781 608	-	2 759	- 2,9	+ 37 325	+ 4,8
57	Teppiche und andere Fußbodenbeläge, aus Spinnstoffen .....	65 375	638 661	656 804	-	7 051	- 9,7	- 18 143	- 2,8
58	Spezialgewebe; getuftete Spinnstoffzerz.; Stickereien .....	18 585	182 363	189 638	-	441	- 2,3	- 7 275	- 3,8
59	Getränkte, bestrichene, überzogene Gewebe .....	75 347	699 754	728 273	-	4 198	- 5,3	- 28 519	- 3,9
60	Gewirke und Gestricke .....	24 940	289 539	285 508	-	722	- 2,8	+ 4 031	+ 1,4
61	Kleidung aus Gewirken und Gestricken .....	1 372 860	9 182 427	8 538 931	+	28 349	+ 2,1	+ 643 496	+ 7,5
62	Kleidung ausgenommen aus Gewirken und Gestricken .....	1 395 997	9 472 571	9 033 887	-	2 549	- 0,2	+ 438 684	+ 4,9
63	Andere konfektionierte Spinnstoffwaren; Altwaren .....	275 525	2 216 629	2 071 451	+	10 904	+ 4,1	+ 145 178	+ 7,0
64	Schuhe .....	855 203	5 680 588	5 084 509	+	86 640	+ 11,3	+ 596 079	+ 11,7
65	Kopfbedeckungen .....	50 011	297 391	274 746	+	2 024	+ 4,2	+ 22 645	+ 8,2
66	Regenschirme, Sonnenschirme, Stöcke, Peitschen .....	12 892	142 644	123 810	+	2 893	+ 28,9	+ 18 834	+ 15,2
67	Federn und Daunenn; künstliche Blumen, Menschenhaare .....	14 265	91 850	96 968	-	475	- 3,2	- 5 118	- 5,3
68	Waren aus Stein, Gips, Zement, Asbest, Glimmer .....	207 572	1 777 490	1 660 937	-	4 924	- 2,3	+ 116 553	+ 7,0
69	Keramische Waren .....	185 578	1 575 563	1 450 120	+	1 226	+ 0,7	+ 125 443	+ 8,7
70	Glas und Glaswaren .....	318 200	2 900 624	2 637 913	-	8 859	- 2,7	+ 262 711	+ 10,0
71	Perlen, Edelsteine, Edelmetalle, Schmuck, Münzen .....	1 170 847	9 975 890	10 779 842	-	30 596	- 2,5	- 803 952	- 7,5
72	Eisen und Stahl .....	1 686 703	15 640 732	15 410 587	+	6 855	+ 0,4	+ 230 145	+ 1,5
73	Waren aus Eisen und Stahl .....	1 359 716	11 939 297	11 187 415	+	11 800	+ 0,9	+ 751 882	+ 6,7
74	Kupfer und Waren daraus .....	771 089	6 366 397	6 724 557	-	22 299	- 2,8	- 358 160	- 5,3
75	Nickel und Waren daraus .....	103 400	871 718	969 580	+	16 563	+ 19,1	- 97 862	- 10,1
76	Aluminium und Waren daraus .....	1 045 763	8 920 919	8 776 720	+	15 248	+ 1,5	+ 144 199	+ 1,6
78	Blei und Waren daraus .....	20 235	174 571	232 779	-	3 738	- 15,6	- 58 208	- 25,0
79	Zinn und Waren daraus .....	101 199	768 357	696 651	+	7 821	+ 8,4	+ 71 706	+ 10,3
80	Zinn und Waren daraus .....	30 453	280 811	269 157	-	10 230	- 25,1	+ 11 654	+ 4,3
81	Andere unedle Metalle; Cermets; Waren daraus .....	118 281	1 013 387	974 835	+	1 680	+ 1,4	+ 38 552	+ 4,0
82	Werkzeuge, Schneidwaren und Essbestecke .....	327 140	2 842 183	2 653 010	+	20 770	+ 6,8	+ 189 173	+ 7,1
83	Verschiedene Waren aus unedlen Metallen .....	287 099	2 667 610	2 520 717	-	6 189	- 2,1	+ 146 893	+ 5,8
84	Maschinen, Apparate und mechanische Geräte .....	7 838 154	72 995 140	70 996 140	-	294 773	- 3,6	+ 1 999 000	+ 2,8
85	Elektrische Maschinen, Bild- und Tonwiedergabegeräte .....	7 471 604	63 948 417	61 822 653	+	56 093	+ 0,8	+ 2 125 764	+ 3,4
86	Schienenfahrzeuge, Gleismaterial .....	144 108	1 355 708	1 494 380	-	43 043	- 23,0	- 138 672	- 9,3
87	Zugmaschinen, Kraftwagen, Krafträder, Fahrräder .....	4 939 232	51 492 482	47 474 865	+	134 624	+ 2,8	+ 4 017 617	+ 8,5

### 3 Werte nach Kapiteln des Warenverzeichnisses für die Außenhandelsstatistik <sup>\*)</sup>

#### 3.2 Einfuhr

Nr. der Klassifikation	Warenbenennung	2014		2013	Zu- (+) bzw. Abnahme (-)		Zu- (+) bzw. Abnahme (-)		
		August	Januar / August		gegenüber August 2013		gegenüber Januar / August 2013		
		in 1 000 Euro			in 1 000 Euro	%	in 1 000 Euro	%	
88	Luftfahrzeuge und Raumfahrzeuge .....	1 434 401	14 534 043	13 803 793	-	23 597	- 1,6	+ 730 250	+ 5,3
89	Wasserfahrzeuge und schwimmende Vorrichtungen .....	30 819	1 264 851	2 353 735	-	223 142	- 87,9	- 1 088 884	- 46,3
90	Optische, photographische Instrumente; medizinische Instrumente .....	2 148 448	18 834 931	18 034 927	+	76 811	+ 3,7	+ 800 004	+ 4,4
91	Uhrmacherwaren .....	155 938	1 318 124	1 368 464	-	14 570	- 8,5	- 50 340	- 3,7
92	Musikinstrumente .....	36 937	297 704	276 160	+	3 135	+ 9,3	+ 21 544	+ 7,8
93	Waffen und Munition .....	14 044	115 596	139 345	-	3 266	- 18,9	- 23 749	- 17,0
94	Möbel; Beleuchtungskörper .....	1 138 538	10 311 606	9 279 229	+	31 113	+ 2,8	+ 1 032 377	+ 11,1
95	Spielzeug, Sportgeräte .....	367 843	2 777 572	2 707 353	+	12 094	+ 3,4	+ 70 219	+ 2,6
96	Verschiedene Waren .....	184 389	1 628 677	1 512 910	-	874	- 0,5	+ 115 767	+ 7,7
97	Kunstgegenstände, Sammlungsstücke, Antiquitäten .....	17 621	232 868	272 123	+	65	+ 0,4	- 39 255	- 14,4
98	Vollständige Fabrikationsanlagen .....	2 858	6 528	16 409	-	3 624	- 55,9	- 9 881	- 60,2
99	Zusammenstellungen verschiedener Waren .....	727 380	6 591 822	6 437 864	-	14 418	- 1,9	+ 153 958	+ 2,4
	<b>Insgesamt ...</b>	<b>70 040 052</b>	<b>606 596 020</b>	<b>595 912 865</b>	-	<b>1 681 172</b>	- 2,3	<b>+ 10 683 155</b>	<b>+ 1,8</b>

\*) Außenhandelsergebnisse nach Kapiteln können über Genesis-Online abgerufen werden (Tabellen 51000-0005 jährlich, 51000-0006 monatlich bzw. Zeitreihen 51000BJ120 jährlich, 51000BM120 monatlich).

#### 4 Werte nach den "Main Industrial Groupings" (MIGS) \*)

Nr. der Klassifikation	Warenbenennung	2014		2013	Zu- (+) bzw. Abnahme (-)		Zu- (+) bzw. Abnahme (-)			
		August	Januar / August		gegenüber August 2013		gegenüber Januar / August 2013			
		in 1 000 Euro			in 1 000 Euro	%	in 1 000 Euro	%		
<b>Ausfuhr</b>										
11	Landwirtschaftsgüter .....	670 814	6 659 019	7 017 707	-	155 169	- 18,8	-	358 688	- 5,1
21	Vorleistungsgüter .....	25 886 883	227 696 262	227 612 512	-	618 407	- 2,3	+	83 750	+ 0,0
22	Investitionsgüter .....	33 815 859	324 623 010	316 862 437	-	2 468 173	- 6,8	+	7 760 573	+ 2,4
23	Gebrauchsgüter .....	2 137 139	20 026 785	20 027 104	-	96 971	- 4,3	-	319	+ 0,0
24	Verbrauchsgüter .....	13 556 335	104 836 482	101 117 346	+	708 632	+ 5,5	+	3 719 136	+ 3,7
25	Energie .....	2 140 093	18 994 664	19 403 712	-	269 231	- 11,2	-	409 048	- 2,1
31	Waren, die nicht zugeordnet werden konnten .....	5 870 755	40 725 804	31 304 537	+	1 999 521	+ 51,7	+	9 421 267	+ 30,1
	<b>Insgesamt ...</b>	<b>84 077 878</b>	<b>743 562 027</b>	<b>723 345 356</b>	-	<b>899 798</b>	- 1,1	+	<b>20 216 671</b>	+ 2,8
<b>Einfuhr</b>										
11	Landwirtschaftsgüter .....	2 114 621	18 962 950	19 818 649	-	172 361	- 7,5	-	855 699	- 4,3
21	Vorleistungsgüter .....	20 555 293	177 819 911	175 297 157	-	9 477	+ 0,0	+	2 522 754	+ 1,4
22	Investitionsgüter .....	17 640 149	170 998 205	166 886 053	-	930 321	- 5,0	+	4 112 152	+ 2,5
23	Gebrauchsgüter .....	2 396 807	22 927 102	22 957 337	-	158 636	- 6,2	-	30 235	- 0,1
24	Verbrauchsgüter .....	12 077 155	93 955 825	90 662 882	+	162 271	+ 1,4	+	3 292 943	+ 3,6
25	Energie .....	9 166 164	78 005 625	87 281 185	-	2 719 710	- 22,9	-	9 275 560	- 10,6
31	Waren, die nicht zugeordnet werden konnten .....	6 089 862	43 926 402	33 009 603	+	2 147 060	+ 54,5	+	10 916 799	+ 33,1
	<b>Insgesamt ...</b>	<b>70 040 052</b>	<b>606 596 020</b>	<b>595 912 865</b>	-	<b>1 681 172</b>	- 2,3	+	<b>10 683 155</b>	+ 1,8

\*) Außenhandelsergebnisse nach den MIGS können über Genesis-Online abgerufen werden (Tabellen 51000-0005 jährlich, 51000-0006 monatlich bzw. Zeitreihen 51000BJ520 jährlich, 51000BM520 monatlich).

Die 10 wichtigsten Güterabteilungen Januar / August 2014  
Ausfuhr  
in Milliarden Euro

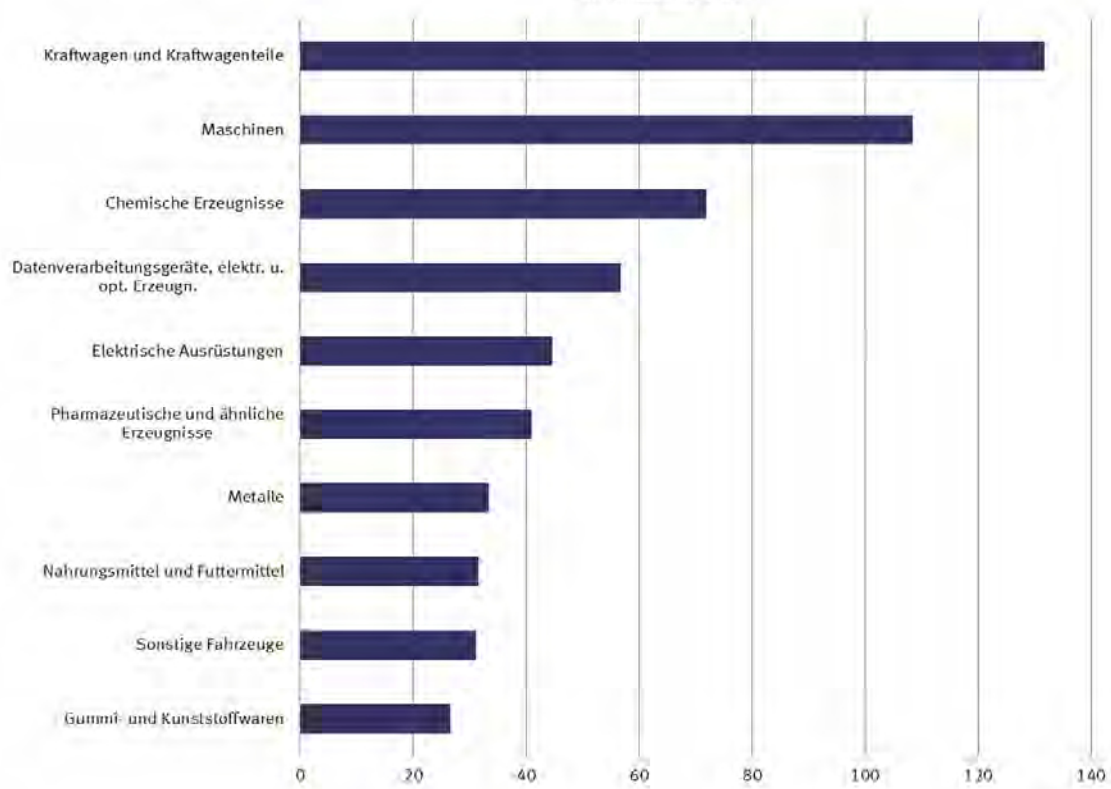

Die 10 wichtigsten Güterabteilungen Januar / August 2014  
Einfuhr  
in Milliarden Euro

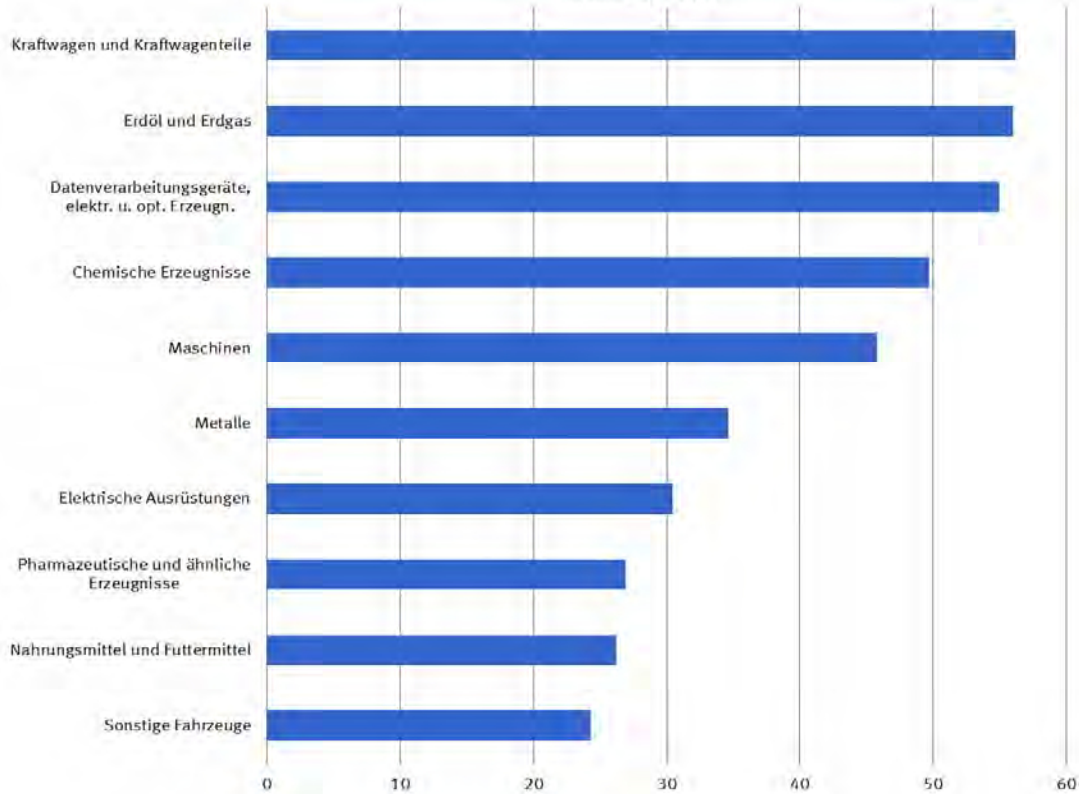

## 5 Werte nach Güterabteilungen des Güterverzeichnisses für Produktionsstatistiken \*)

### 5.1 Ausfuhr

Nr. der Klassifikation	Warenbenennung	2014		2013	Zu- (+) bzw. Abnahme (-)		Zu- (+) bzw. Abnahme (-)			
		August	Januar / August		gegenüber August 2013		gegenüber Januar / August 2013			
		in 1 000 Euro			in 1 000 Euro	%	in 1 000 Euro	%		
01	Erzeugnisse der Landwirtschaft und Jagd .....	629 263	6 273 306	6 629 304	-	144 072	- 18,6	-	355 998	- 5,4
02	Forstwirtschaftliche Erzeugnisse .....	19 416	242 761	219 540	-	5 337	- 21,6	+	23 221	+ 10,6
03	Fische und Fischereierzeugnisse .....	22 134	142 952	168 861	-	5 761	- 20,7	-	25 909	- 15,3
05	Kohle .....	11 622	81 038	77 767	+	574	+ 5,2	+	3 271	+ 4,2
06	Erdöl und Erdgas .....	734 985	6 629 908	6 758 051	-	56 304	- 7,1	-	128 143	- 1,9
07	Erze .....	6 797	85 820	88 864	-	3 966	- 36,8	-	3 044	- 3,4
08	Steine und Erden, sonstige Bergbauerzeugnisse .....	90 800	859 575	882 915	-	12 228	- 11,9	-	23 340	- 2,6
10	Nahrungsmittel und Futtermittel .....	3 796 456	31 553 638	31 619 293	-	160 159	- 4,0	-	65 655	- 0,2
11	Getränke .....	424 923	3 376 686	3 304 557	+	2 438	+ 0,6	+	72 129	+ 2,2
12	Tabakerzeugnisse .....	280 914	2 137 937	2 262 129	-	2 523	- 0,9	-	124 192	- 5,5
13	Textilien .....	744 738	7 058 947	6 946 171	-	19 042	- 2,5	+	112 776	+ 1,6
14	Bekleidung .....	1 502 450	9 787 826	9 188 244	+	66 086	+ 4,6	+	599 582	+ 6,5
15	Leder und Lederwaren .....	589 443	4 249 529	3 805 125	+	40 419	+ 7,4	+	444 404	+ 11,7
16	Holz und Holz- Korb- Flechtwaren ohne Möbel .....	456 499	4 136 840	4 003 687	-	21 248	- 4,4	+	133 153	+ 3,3
17	Papier, Pappe und Waren daraus .....	1 434 693	12 659 776	12 508 675	-	89 102	- 5,8	+	151 101	+ 1,2
19	Kokereierzeugnisse und Mineralölerzeugnisse .....	1 187 221	10 021 233	10 144 280	-	160 384	- 11,9	-	123 047	- 1,2
20	Chemische Erzeugnisse .....	8 226 921	71 943 732	71 855 571	-	34 223	- 0,4	+	88 161	+ 0,1
21	Pharmazeutische und ähnliche Erzeugnisse .....	5 416 593	40 921 753	38 078 102	+	797 166	+ 17,3	+	2 843 651	+ 7,5
22	Gummi- und Kunststoffwaren .....	2 960 983	26 562 679	26 111 631	-	158 094	- 5,1	+	451 048	+ 1,7
23	Glas und -waren, Keramik, Steine und Erden .....	1 024 173	9 065 666	8 658 216	-	20 009	- 1,9	+	407 450	+ 4,7
24	Metalle .....	3 682 486	33 428 761	36 149 248	-	224 968	- 5,8	-	2 720 487	- 7,5
25	Metallerzeugnisse .....	2 996 298	25 978 170	25 467 344	-	34 562	- 1,1	+	510 826	+ 2,0
26	Datenverarbeitungsgeräte, elektr. u. opt. Erzeugn. ....	6 882 775	56 775 877	55 436 153	+	229 326	+ 3,4	+	1 339 724	+ 2,4
27	Elektrische Ausrüstungen .....	5 239 325	44 647 367	44 456 566	-	117 478	- 2,2	+	190 801	+ 0,4
28	Maschinen .....	12 045 696	108 466 607	109 003 354	-	545 181	- 4,3	-	536 747	- 0,5
29	Kraftwagen und Kraftwagenteile .....	12 109 588	131 696 914	125 000 095	-	1 884 084	- 13,5	+	6 696 819	+ 5,4
30	Sonstige Fahrzeuge .....	3 208 783	31 098 984	30 390 771	-	226 138	- 6,6	+	708 213	+ 2,3
31	Möbel .....	597 542	5 661 218	5 620 757	-	26 799	- 4,3	+	40 461	+ 0,7
35	Energieversorgung .....	206 265	2 262 488	2 423 618	-	53 118	- 20,5	-	161 130	- 6,6
89	Sonstige Waren .....	7 548 096	55 754 036	46 086 466	+	1 968 972	+ 35,3	+	9 667 570	+ 21,0
	<b>Insgesamt</b>	<b>84 077 878</b>	<b>743 562 027</b>	<b>723 345 356</b>	-	<b>899 798</b>	- 1,1	+	<b>20 216 671</b>	+ 2,8

\*) Außenhandelsergebnisse nach GP-2-Stellern können über Genesis-Online abgerufen werden (Tabellen 51000-0005 jährlich, 51000-0006 monatlich bzw. Zeitreihen 51000BJ220 jährlich, 51000BM220 monatlich).

## 5 Werte nach Güterabteilungen des Güterverzeichnisses für Produktionsstatistiken \*)

### 5.2 Einfuhr

Nr. der Klassifikation	Warenbenennung	2014		2013	Zu- (+) bzw. Abnahme (-)		Zu- (+) bzw. Abnahme (-)			
		August	Januar / August		gegenüber August 2013		gegenüber Januar / August 2013			
		in 1 000 Euro			in 1 000 Euro	%	in 1 000 Euro	%		
01	Erzeugnisse der Landwirtschaft und Jagd .....	2 016 077	18 048 209	18 989 507	-	159 671	- 7,3	-	941 298	- 5,0
02	Forstwirtschaftliche Erzeugnisse .....	55 382	522 094	479 905	-	8 363	- 13,1	+	42 189	+ 8,8
03	Fische und Fischereierzeugnisse .....	43 162	392 649	349 240	-	4 327	- 9,1	+	43 409	+ 12,4
05	Kohle .....	347 342	2 701 781	2 767 473	+	14 634	+ 4,4	-	65 692	- 2,4
06	Erdöl und Erdgas .....	6 352 067	56 009 232	62 702 448	-	2 351 697	- 27,0	-	6 693 216	- 10,7
07	Erze .....	575 655	4 892 562	5 018 991	+	149 239	+ 35,0	-	126 429	- 2,5
08	Steine und Erden, sonstige Bergbauerzeugnisse .....	110 596	987 650	995 987	-	5 087	- 4,4	-	8 337	- 0,8
10	Nahrungsmittel und Futtermittel .....	3 059 517	26 242 489	26 209 630	-	216 741	- 6,6	+	32 859	+ 0,1
11	Getränke .....	424 208	3 460 830	3 522 507	+	21 053	+ 5,2	-	61 677	- 1,8
12	Tabakerzeugnisse .....	82 548	616 475	661 920	-	464	- 0,6	-	45 445	- 6,9
13	Textilien .....	699 343	6 669 959	6 621 254	-	58 961	- 7,8	+	48 705	+ 0,7
14	Bekleidung .....	2 786 007	18 688 243	17 760 903	-	11 009	- 0,4	+	927 340	+ 5,2
15	Leder und Lederwaren .....	1 076 870	7 563 191	6 969 629	+	75 279	+ 7,5	+	593 562	+ 8,5
16	Holz und Holz- Korb- Flechtwaren ohne Möbel .....	417 298	3 791 325	3 625 450	-	21 331	- 4,9	+	165 875	+ 4,6
17	Papier, Pappe und Waren daraus .....	1 060 548	9 454 939	9 435 832	-	106 773	- 9,1	+	19 107	+ 0,2
19	Kokereierzeugnisse und Mineralölerzeugnisse .....	2 267 807	18 014 846	20 471 302	-	422 607	- 15,7	-	2 456 456	- 12,0
20	Chemische Erzeugnisse .....	6 168 760	49 703 628	48 848 908	+	374 772	+ 6,5	+	854 720	+ 1,7
21	Pharmazeutische und ähnliche Erzeugnisse .....	3 326 166	26 895 581	25 226 891	+	311 976	+ 10,4	+	1 668 690	+ 6,6
22	Gummi- und Kunststoffwaren .....	1 955 185	17 777 115	17 307 612	-	153 138	- 7,3	+	469 503	+ 2,7
23	Glas und -waren, Keramik, Steine und Erden .....	684 204	6 106 039	5 743 870	-	44 145	- 6,1	+	362 169	+ 6,3
24	Metalle .....	3 874 286	34 616 105	35 855 436	-	104 723	- 2,6	-	1 239 331	- 3,5
25	Metallerzeugnisse .....	1 823 990	16 328 685	15 779 246	-	93 286	- 4,9	+	549 439	+ 3,5
26	Datenverarbeitungsgeräte, elektr. u. opt. Erzeugn. ....	6 510 580	54 943 608	53 708 076	+	215 362	+ 3,4	+	1 235 532	+ 2,3
27	Elektrische Ausrüstungen .....	3 517 233	30 472 823	29 175 972	-	111 869	- 3,1	+	1 296 851	+ 4,4
28	Maschinen .....	4 812 735	45 794 219	44 936 083	-	386 060	- 7,4	+	858 136	+ 1,9
29	Kraftwagen und Kraftwagenteile .....	5 113 483	56 156 852	52 894 288	-	351 161	- 6,4	+	3 262 564	+ 6,2
30	Sonstige Fahrzeuge .....	2 376 085	24 276 951	25 557 488	-	291 541	- 10,9	-	1 280 537	- 5,0
31	Möbel .....	678 639	6 997 192	6 414 744	-	39 150	- 5,5	+	582 448	+ 9,1
35	Energieversorgung .....	198 949	1 279 767	1 339 961	+	39 961	+ 25,1	-	60 194	- 4,5
89	Sonstige Waren .....	7 625 330	57 190 991	46 542 317	+	2 058 654	+ 37,0	+	10 648 674	+ 22,9
	<b>Insgesamt</b>	<b>70 040 052</b>	<b>606 596 020</b>	<b>595 912 865</b>	-	<b>1 681 172</b>	- <b>2,3</b>	+	<b>10 683 155</b>	+ <b>1,8</b>

\*) Außenhandelsergebnisse nach GP-2-Stellern können über Genesis-Online abgerufen werden (Tabellen 51000-0005 jährlich, 51000-0006 monatlich bzw. Zeitreihen 51000BJ220 jährlich, 51000BM220 monatlich).

## 6.1 Werte nach Warengruppen der Ernährungswirtschaft und der Gewerblichen Wirtschaft (EGW) <sup>1)</sup>

Nr. der Klassifikation	Warenbenennung	2014		2013		Zu- (+) bzw. Abnahme (-)		Zu- (+) bzw. Abnahme (-)				
		August	Januar / August	in 1 000 Euro	gegenüber August 2013		gegenüber Januar / August 2013					
					in 1 000 Euro	%	in 1 000 Euro	%				
<b>Ausfuhr</b>												
<b>Insgesamt</b>												
1 - 4 Ernährungswirtschaft .....		5 134 411	43 067 316	43 529 060	-	291 842	-	5,4	-	461 744	-	1,1
5 - 8 Gewerbliche Wirtschaft .....		75 170 505	677 178 346	665 154 764	-	2 572 900	-	3,3	+	12 023 582	+	1,8
7 + 8 Fertigwaren .....		69 097 377	624 833 084	611 169 099	-	2 290 096	-	3,2	+	13 663 985	+	2,2
1 Lebende Tiere .....		90 355	834 567	869 638	-	17 826	-	16,5	-	35 071	-	4,0
2 Nahrungsmittel tierischen Ursprungs .....		1 737 147	14 897 186	14 835 358	-	143 860	-	7,6	+	61 828	+	0,4
3 Nahrungsmittel pflanzlichen Ursprungs .....		2 507 534	20 775 287	21 064 975	-	104 798	-	4,0	-	289 688	-	1,4
4 Genussmittel .....		799 375	6 560 278	6 759 089	-	25 357	-	3,1	-	198 811	-	2,9
5 Rohstoffe .....		1 197 150	11 122 515	11 377 717	-	111 586	-	8,5	-	255 202	-	2,2
6 Halbwaren .....		4 875 978	41 222 745	42 607 948	-	171 217	-	3,4	-	1 385 203	-	3,3
7 Vorerzeugnisse .....		9 249 219	83 001 653	83 492 144	-	225 471	-	2,4	-	490 491	-	0,6
8 Enderzeugnisse .....		59 848 158	541 831 428	527 676 955	-	2 064 626	-	3,3	+	14 154 473	+	2,7
9 Andere nicht aufgliederbare Warenverkehre .....		3 772 962	23 316 364	14 661 532	+	1 964 944	+	108,7	+	8 654 832	+	59,0
<b>Insgesamt ...</b>		<b>84 077 878</b>	<b>743 562 027</b>	<b>723 345 356</b>	-	<b>899 798</b>	-	<b>1,1</b>	+	<b>20 216 671</b>	+	<b>2,8</b>
<b>EU-Länder</b>												
1 - 4 Ernährungswirtschaft .....		3 890 044	32 963 073	33 540 828	-	221 891	-	5,4	-	577 755	-	1,7
5 - 8 Gewerbliche Wirtschaft .....		40 314 792	377 554 061	364 468 476	-	714 373	-	1,7	+	13 085 585	+	3,6
7 + 8 Fertigwaren .....		36 211 143	340 190 765	326 268 520	-	352 285	-	1,0	+	13 922 245	+	4,3
1 Lebende Tiere .....		71 238	668 061	703 354	-	20 137	-	22,0	-	35 293	-	5,0
2 Nahrungsmittel tierischen Ursprungs .....		1 450 593	12 576 920	12 544 316	-	147 883	-	9,3	+	32 604	+	0,3
3 Nahrungsmittel pflanzlichen Ursprungs .....		1 860 666	15 530 485	15 964 177	-	35 758	-	1,9	-	433 692	-	2,7
4 Genussmittel .....		507 545	4 187 610	4 328 976	-	18 113	-	3,4	-	141 366	-	3,3
5 Rohstoffe .....		1 023 107	9 541 017	9 431 616	-	101 475	-	9,0	+	109 401	+	1,2
6 Halbwaren .....		3 080 542	27 822 286	28 768 332	-	260 609	-	7,8	-	946 046	-	3,3
7 Vorerzeugnisse .....		5 585 996	52 461 034	51 531 952	-	70 443	-	1,2	+	929 082	+	1,8
8 Enderzeugnisse .....		30 625 148	287 729 734	274 736 576	-	281 842	-	0,9	+	12 993 158	+	4,7
9 Andere nicht aufgliederbare Warenverkehre .....		3 459 317	21 318 343	13 267 386	+	1 833 998	+	112,8	+	8 050 957	+	60,7
<b>Insgesamt ...</b>		<b>47 664 148</b>	<b>431 835 477</b>	<b>411 276 704</b>	+	<b>897 725</b>	+	<b>1,9</b>	+	<b>20 558 773</b>	+	<b>5,0</b>
<b>Drittländer</b>												
1 - 4 Ernährungswirtschaft .....		1 244 361	10 104 240	9 988 208	-	69 948	-	5,3	+	116 032	+	1,2
5 - 8 Gewerbliche Wirtschaft .....		34 855 713	299 624 281	300 686 295	-	1 858 529	-	5,1	-	1 062 014	-	0,4
7 + 8 Fertigwaren .....		32 886 227	284 642 311	284 900 571	-	1 937 814	-	5,6	-	258 260	-	0,1
1 Lebende Tiere .....		19 118	166 503	166 300	+	2 308	+	13,7	+	203	+	0,1
2 Nahrungsmittel tierischen Ursprungs .....		286 554	2 320 261	2 291 053	+	4 024	+	1,4	+	29 208	+	1,3
3 Nahrungsmittel pflanzlichen Ursprungs .....		646 870	5 244 798	5 100 807	-	69 033	-	9,6	+	143 991	+	2,8
4 Genussmittel .....		291 836	2 372 681	2 430 104	-	7 240	-	2,4	-	57 423	-	2,4
5 Rohstoffe .....		174 043	1 581 490	1 946 082	-	10 110	-	5,5	-	364 592	-	18,7
6 Halbwaren .....		1 795 434	13 400 463	13 839 612	+	89 385	+	5,2	-	439 149	-	3,2
7 Vorerzeugnisse .....		3 663 221	30 540 591	31 960 182	-	155 025	-	4,1	-	1 419 591	-	4,4
8 Enderzeugnisse .....		29 223 008	254 101 688	252 940 383	-	1 782 783	-	5,7	+	1 161 305	+	0,5
9 Andere nicht aufgliederbare Warenverkehre .....		313 648	1 998 031	1 394 128	+	130 951	+	71,7	+	603 903	+	43,3
<b>Insgesamt ...</b>		<b>36 413 734</b>	<b>311 726 539</b>	<b>312 068 674</b>	-	<b>1 797 528</b>	-	<b>4,7</b>	-	<b>342 135</b>	-	<b>0,1</b>
<b>Einfuhr</b>												
<b>Insgesamt</b>												
1 - 4 Ernährungswirtschaft .....		5 568 690	48 079 914	49 017 667	-	360 665	-	6,1	-	937 753	-	1,9
5 - 8 Gewerbliche Wirtschaft .....		59 416 428	523 696 285	523 344 434	-	3 479 634	-	5,5	+	351 851	+	0,1
7 + 8 Fertigwaren .....		45 230 042	404 175 200	392 518 888	-	1 011 695	-	2,2	+	11 656 312	+	3,0
1 Lebende Tiere .....		111 673	1 092 929	1 168 191	-	36 567	-	24,7	-	75 262	-	6,4
2 Nahrungsmittel tierischen Ursprungs .....		1 372 213	12 154 695	12 098 373	-	162 270	-	10,6	+	56 322	+	0,5
3 Nahrungsmittel pflanzlichen Ursprungs .....		3 266 429	28 255 418	28 825 888	-	179 565	-	5,2	-	570 470	-	2,0
4 Genussmittel .....		818 375	6 576 873	6 925 213	+	17 738	+	2,2	-	348 340	-	5,0
5 Rohstoffe .....		7 783 733	68 337 975	75 425 304	-	2 255 433	-	22,5	-	7 087 329	-	9,4
6 Halbwaren .....		6 402 652	51 183 109	55 400 242	-	212 507	-	3,2	-	4 217 133	-	7,6
7 Vorerzeugnisse .....		7 226 669	63 153 516	62 216 292	-	29 856	-	0,4	+	937 224	+	1,5
8 Enderzeugnisse .....		38 003 373	341 021 682	330 302 597	-	981 839	-	2,5	+	10 719 085	+	3,2
9 Andere nicht aufgliederbare Warenverkehre .....		5 054 935	34 819 822	23 550 764	+	2 159 128	+	74,6	+	11 269 058	+	47,9
<b>Insgesamt ...</b>		<b>70 040 052</b>	<b>606 596 020</b>	<b>595 912 865</b>	-	<b>1 681 172</b>	-	<b>2,3</b>	+	<b>10 683 155</b>	+	<b>1,8</b>
<b>EU-Länder</b>												
1 - 4 Ernährungswirtschaft .....		3 782 520	33 170 417	34 136 335	-	383 588	-	9,2	-	965 918	-	2,8
5 - 8 Gewerbliche Wirtschaft .....		30 524 921	288 284 930	285 750 875	-	2 176 206	-	6,7	+	2 534 055	+	0,9
7 + 8 Fertigwaren .....		24 420 401	235 916 522	228 456 169	-	1 548 691	-	6,0	+	7 460 353	+	3,3
1 Lebende Tiere .....		110 331	1 078 768	1 151 705	-	36 334	-	24,8	-	72 937	-	6,3
2 Nahrungsmittel tierischen Ursprungs .....		1 023 468	9 326 988	9 289 229	-	162 371	-	13,7	+	37 759	+	0,4
3 Nahrungsmittel pflanzlichen Ursprungs .....		2 211 865	19 098 146	19 820 399	-	166 185	-	7,0	-	722 253	-	3,6
4 Genussmittel .....		436 851	3 666 508	3 875 001	-	18 708	-	4,1	-	208 493	-	5,4
5 Rohstoffe .....		2 077 499	19 278 268	19 325 597	-	221 230	-	9,6	-	47 329	-	0,2
6 Halbwaren .....		4 027 024	33 090 142	37 969 099	-	406 281	-	9,2	-	4 878 957	-	12,8
7 Vorerzeugnisse .....		4 879 792	44 032 956	43 618 650	-	155 546	-	3,1	+	414 306	+	0,9
8 Enderzeugnisse .....		19 540 609	191 883 566	184 837 526	-	1 393 148	-	6,7	+	7 046 040	+	3,8
9 Andere nicht aufgliederbare Warenverkehre .....		4 526 987	30 569 924	19 975 619	+	2 041 033	+	82,1	+	10 594 305	+	53,0
<b>Insgesamt ...</b>		<b>38 834 424</b>	<b>352 025 260</b>	<b>339 862 834</b>	-	<b>518 767</b>	-	<b>1,3</b>	+	<b>12 162 426</b>	+	<b>3,6</b>



## 6.1 Werte nach Warengruppen der Ernährungswirtschaft und der Gewerblichen Wirtschaft (EGW) \*)

Nr. der Klassifikation	Warenbenennung	2014		2013	Zu- (+) bzw. Abnahme (-)		Zu- (+) bzw. Abnahme (-)		
		August	Januar / August		gegenüber August 2013		gegenüber Januar / August 2013		
		in 1 000 Euro			in 1 000 Euro	%	in 1 000 Euro	%	
	<b>Drittländer</b>								
1 - 4 Ernährungswirtschaft .....		1 786 173	14 909 498	14 881 329	+	22 923	+ 1,3	+ 28 169	+ 0,2
5 - 8 Gewerbliche Wirtschaft .....		28 891 504	235 411 339	237 593 531	-	1 303 426	- 4,3	- 2 182 192	- 0,9
7 + 8 Fertigwaren .....		20 809 650	168 258 685	164 062 695	+	537 010	+ 2,6	+ 4 195 990	+ 2,6
1 Lebende Tiere .....		1 340	14 164	16 488	-	237	- 15,0	- 2 324	- 14,1
2 Nahrungsmittel tierischen Ursprungs .....		348 753	2 827 682	2 809 133	+	109	+ 0,0	+ 18 549	+ 0,7
3 Nahrungsmittel pflanzlichen Ursprungs .....		1 054 567	9 157 283	9 005 491	-	13 376	- 1,3	+ 151 792	+ 1,7
4 Genussmittel .....		381 523	2 910 353	3 050 191	+	36 451	+ 10,6	- 139 838	- 4,6
5 Rohstoffe .....		5 706 232	49 059 696	56 099 704	-	2 034 203	- 26,3	- 7 040 008	- 12,5
6 Halbwaren .....		2 375 633	18 092 964	17 431 144	+	193 777	+ 8,9	+ 661 820	+ 3,8
7 Vorerzeugnisse .....		2 346 879	19 120 575	18 597 633	+	125 691	+ 5,7	+ 522 942	+ 2,8
8 Enderzeugnisse .....		18 462 766	149 138 111	145 465 034	+	411 313	+ 2,3	+ 3 673 077	+ 2,5
9 Andere nicht aufgliederbare Warenverkehre .....		527 951	4 249 912	3 575 119	+	118 098	+ 28,8	+ 674 793	+ 18,9
	<b>Insgesamt ...</b>	<b>31 205 625</b>	<b>254 570 770</b>	<b>256 050 029</b>	-	<b>1 162 405</b>	- 3,6	- 1 479 259	- 0,6

\*) Außenhandelsergebnisse nach EGW-1-Stellern können über Genesis-Online abgerufen werden (Tabellen 51000-0005 jährlich, 51000-0006 monatlich bzw. Zeitreihen 51000BJ310 jährlich, 51000BM310 monatlich); Außenhandelsergebnisse nach EGW-1-Stellern und Ländern können über die Tabellen 51000-0007 jährlich und 51000-0008 monatlich bzw. die Zeitreihen 51000BJ311 jährlich und 51000BM311 abgerufen werden.

## 6.2 Werte nach Warenuntergruppen der Ernährungswirtschaft und der Gewerblichen Wirtschaft <sup>1)</sup>

### 6.2.1 Ausfuhr

Nr. der Klassifikation	Warenbenennung	2014		2013		Zu- (+) bzw. Abnahme (-) gegenüber August 2013		Zu- (+) bzw. Abnahme (-) gegenüber Januar / August 2013	
		August	Januar / August			in 1 000 Euro	%	in 1 000 Euro	%
		in 1 000 Euro		in 1 000 Euro					
101	Pferde	6 734	81 316	100 350	-	3 976	- 37,1	19 034	- 19,0
102	Rinder	15 465	169 977	143 580	+	3 413	+ 28,3	26 397	+ 18,4
103	Schweine	28 316	221 397	220 080	-	4 297	- 13,2	1 317	+ 0,6
105	Schafe	110	683	644	-	46	- 29,5	39	+ 6,1
107	Hausgeflügel	36 861	344 122	387 915	-	13 139	- 26,3	43 793	- 11,3
109	Andere lebende Tiere	2 869	17 072	17 072	+	217	+ 8,2	0	+ 0,0
201	Milch und Milcherzeugnisse, ausgenommen Butter und Käse	408 495	3 748 878	3 400 250	-	8 196	- 2,0	348 628	+ 10,3
202	Butter und andere Fettstoffe aus der Milch, einschl. Milchstreichfette	42 909	378 619	345 869	+	1 591	+ 3,9	32 750	+ 9,5
203	Käse	300 628	2 624 996	2 566 577	-	36 963	- 10,9	58 419	+ 2,3
204	Fleisch und Fleischwaren	720 728	5 940 365	6 291 816	-	97 911	- 12,0	351 451	- 5,6
206	Fische und Krebstiere, Weichtiere	144 008	1 202 592	1 199 610	-	7 212	- 4,8	2 982	+ 0,2
208	Tierische Öle und Fette	13 851	126 531	145 097	-	1 415	- 9,3	18 566	- 12,8
209	Eier, Eiweiß und Eigelb	24 166	197 933	184 022	+	3 232	+ 15,4	13 911	+ 7,6
211	Fischmehl, Fleischmehl und ähnliche Erzeugnisse	38 452	231 841	230 678	+	8 506	+ 28,4	1 163	+ 0,5
219	Andere Nahrungsmittel tierischen Ursprungs	43 911	445 434	471 437	-	5 491	- 11,1	26 003	- 5,5
301	Weizen	149 842	1 625 312	1 338 962	+	6 385	+ 4,5	286 350	+ 21,4
302	Roggen	4 576	35 277	66 907	-	1 773	- 27,9	31 630	- 47,3
303	Gerste	33 542	113 893	427 290	-	82 022	- 71,0	313 397	- 73,3
304	Hafer	752	6 904	8 089	+	220	+ 41,4	1 185	- 14,6
305	Augusts	4 273	102 188	220 282	-	8 281	- 66,0	118 094	- 53,6
308	Sorghum, Hirse und sonstiges Getreide, ausgenommen Reis	3 255	25 938	30 296	-	423	- 11,5	4 358	- 14,4
309	Reis und Reiserzeugnisse	4 307	52 865	48 583	-	1 235	- 22,3	4 282	+ 8,8
310	Getreideerzeugnisse, ausgenommen Reiserzeugnisse	52 853	451 426	444 916	-	762	- 1,4	6 510	+ 1,5
315	Backwaren und andere Zubereitungen aus Getreide	409 014	3 237 446	3 190 288	-	3 355	- 0,8	47 158	+ 1,5
316	Malz	19 569	166 756	158 093	+	699	+ 3,7	8 663	+ 5,5
320	Saat- und Pflanzgut, ausgenommen Ölsaaten und sonstige Samen	11 471	314 767	290 709	-	94	- 0,8	24 058	+ 8,3
325	Hülsenfrüchte	2 373	22 841	26 068	+	787	+ 49,6	3 227	- 12,4
335	Grün- und Raufutter	3 241	32 074	28 436	-	852	- 20,8	3 638	+ 12,8
340	Kartoffeln und Kartoffelerzeugnisse	69 501	601 573	702 340	-	12 148	- 14,9	100 767	- 14,3
345	Gemüse und sonstige Küchengewächse, frisch	21 439	228 483	269 014	-	9 547	- 30,8	40 531	- 15,1
350	Frischobst, ausgenommen Südfrüchte	16 879	170 333	227 782	-	8 384	- 33,2	57 449	- 25,2
355	Südfrüchte	30 511	269 133	284 481	-	2 201	- 6,7	15 348	- 5,4
360	Schalen- und Trockenfrüchte	65 580	583 689	501 101	+	2 134	+ 3,4	82 588	+ 16,5
370	Gemüsezubereitungen und Gemüsekonserven	42 438	419 491	415 100	-	5 654	- 11,8	4 391	+ 1,1
372	Obstzubereitungen und Obstkonserven	35 711	343 857	359 472	-	6 257	- 14,9	15 615	- 4,3
375	Obst- und Gemüsesäfte	49 828	471 562	509 506	-	14 554	- 22,6	37 944	- 7,4
377	Kakao und Kakaowerzeugnisse	352 221	2 511 442	2 197 988	+	38 368	+ 12,2	313 454	+ 14,3
379	Gewürze	18 602	149 557	149 334	+	2 734	+ 17,2	223	+ 0,1
381	Zuckerrüben, Zucker und Zuckererzeugnisse	145 215	1 140 592	1 163 106	+	9 283	+ 6,8	22 514	- 1,9
383	Ölfrüchte	32 751	233 503	195 252	-	8 084	- 19,8	38 251	+ 19,6
385	Pflanzliche Öle und Fette	178 038	1 304 816	1 686 821	-	11 275	- 6,0	382 005	- 22,6
389	Ölkuchen	88 931	685 112	742 622	+	1 177	+ 1,3	57 510	- 7,7
393	Kleie, Abfallerzeugnisse zur Viehfütterung und sonstige Futtermittel	187 753	1 439 676	1 435 815	+	2 308	+ 1,2	3 861	+ 0,3
395	Andere Nahrungsmittel pflanzlichen Ursprungs	426 223	3 505 915	3 403 463	+	10 224	+ 2,5	102 452	+ 3,0
396	Lebende Pflanzen und Erzeugnisse der Ziergärtnerei	46 844	528 865	542 858	-	2 217	- 4,5	13 993	- 2,6
401	Hopfen	10 908	146 538	143 445	-	547	- 4,8	3 093	+ 2,2
402	Kaffee	183 543	1 652 835	1 731 830	-	18 454	- 9,1	78 995	- 4,6
403	Tee und Mate	15 294	160 487	161 496	-	959	- 5,9	1 009	- 0,6
411	Rohtabak und Tabakerzeugnisse	303 420	2 312 139	2 446 740	-	467	- 0,2	134 601	- 5,5
421	Bier	92 500	777 378	727 515	-	7 722	- 7,7	49 863	+ 6,9
423	Branntwein	109 272	820 164	825 589	+	14 528	+ 15,3	5 425	- 0,7
425	Wein	84 438	690 736	722 476	-	11 737	- 12,2	31 740	- 4,4
502	Chemiefasern, einschließlich Abfälle, Seidenraupenkokons	46 030	476 764	471 108	-	5 986	- 11,5	5 656	+ 1,2
503	Wolle und andere Tierhaare, roh und bearbeitet, Reißwolle	7 238	101 671	141 468	-	790	- 9,8	39 797	- 28,1
504	Baumwolle, roh oder bearbeitet, Reißbaumwolle, Abfälle	2 733	37 852	35 538	-	1 443	- 34,6	2 314	+ 6,5
505	Flachs, Hanf, Jute, Hartfasern und sonstige pflanzliche Spinnstoffe	244	2 927	2 535	+	56	+ 29,8	392	+ 15,5
506	Abfälle von Gespinnstwaren, Lumpen	24 492	243 166	262 128	-	2 267	- 8,5	18 962	- 7,2
507	Felle zu Pelzwerk, roh	1 924	24 569	23 566	+	1 709	x	1 003	+ 4,3
508	Felle und Häute, roh	19 372	217 504	197 289	-	3 214	- 14,2	20 215	+ 10,2
511	Rundholz	16 144	210 356	186 238	-	4 999	- 23,6	24 118	+ 13,0
513	Rohkautschuk	135 416	1 191 115	1 234 322	-	12 090	- 8,2	43 207	- 3,5
516	Steinkohle und Steinkohlenbriketts	2 740	20 799	29 590	-	1 074	- 28,2	8 791	- 29,7
517	Braunkohle und Braunkohlenbriketts	13 815	100 960	76 599	+	2 944	+ 27,1	24 361	+ 31,8
518	Erdöl und Erdgas	734 985	6 629 908	6 758 051	-	56 304	- 7,1	128 143	- 1,9
519	Eisenerze	281	6 778	2 108	-	247	- 46,8	4 670	x
520	Eisen- und manganhaltige Abbrände und Schlacken	3 978	27 176	22 008	+	1 173	+ 41,8	5 168	+ 23,5
522	Kupfererze	1 177	11 665	11 867	-	676	- 36,5	202	- 1,7
523	Bleierze	-	-	8 881	-	1 615	x	8 881	x
524	Zinkerze	3 176	36 809	32 500	-	1 636	- 34,0	4 309	+ 13,3
526	Nickelerze	-	2 214	51	-	7	x	2 163	x
528	Erze und Metallaschen	6 286	84 878	96 271	-	2 683	- 29,9	11 393	- 11,8
529	Bauxit und Kryolith	869	8 721	6 827	-	32	- 3,6	1 894	+ 27,7
530	Speisesalz und Industriesalz	12 085	94 386	110 213	-	1 819	- 13,1	15 827	- 14,4
532	Steine und Erden	73 526	646 103	638 016	-	4 863	- 6,2	8 087	+ 1,3
534	Rohstoffe für chemische Erzeugnisse	30 012	297 033	314 677	-	4 962	- 14,2	17 644	- 5,6
537	Edelsteine, Schmucksteine und Perlen, roh	1 516	7 607	10 111	+	17	+ 1,1	2 504	- 24,8
590	Andere Rohstoffe, auch Abfälle	59 110	641 555	705 756	-	10 781	- 15,4	64 201	- 9,1
602	Rohseide und Seidengarne, künstliche und synthetische Fäden,	117 883	1 189 233	1 178 423	-	12 061	- 9,3	10 810	+ 0,9
603	Garne aus Chemiefasern	10 316	117 974	120 771	-	2 495	- 19,5	2 797	- 2,3
604	Garne aus Wolle oder anderen Tierhaaren	10 096	121 313	106 461	-	3 108	- 23,5	14 852	+ 14,0
605	Garne aus Baumwolle	5 782	77 709	92 807	-	1 636	- 22,1	15 098	- 16,3
606	Garne aus Flachs, Hanf, Jute, Hartfasern	283	2 959	3 554	-	86	- 23,3	595	- 16,7
607	Schnittholz	120 367	1 212 631	1 096 607	-	2 718	- 2,2	116 024	+ 10,6
608	Halbstoffe aus zellulosehaltigen Faserstoffen	61 447	539 571	531 599	-	1 517	- 2,4	7 972	+ 1,5
609	Kautschuk, bearbeitet	122 599	1 155 127	1 162 808	-	12 254	- 9,1	7 681	- 0,7
611	Zement	31 410	287 053	304 819	-	5 017	- 13,8	17 766	- 5,8
612	Mineralische Baustoffe	224 091	1 994 646	1 986 385	-	18 132	- 7,5	8 261	+ 0,4
641	Roheisen	1 777	28 241	40 176	-	1 921	- 51,9	11 935	- 29,7
642	Abfälle und Schrott, aus Eisen oder Stahl	262 674	2 266 115	2 389 760	-	14 921	- 5,4	123 645	- 5,2
643	Ferrolegierungen	18 775	197 598	191 718	+	59	+ 0,3	5 880	+ 3,1
644	Eisen oder Stahl in Rohformen, Halbzeug aus Eisen oder Stahl	105 216	835 797	801 036	+	21 128	+ 25,1	34 761	+ 4,3
645	Aluminium und Aluminiumlegierungen, einschließlich Abfälle und Schrott	135 966	1 248 270	1 294 011	+	1 216	+ 0,9	45 741	- 3,5
646	Kupfer und Kupferlegierungen, einschließlich Abfälle und Schrott	215 815	1 688 680	2 063 756	-	17 259	- 7,4	375 076	- 18,2
647	Nickel und Nickellegierungen, einschließlich Abfälle und Schrott	18 503	184 446	127 980	+	7 366	+ 66,1	56 466	+ 44,1
648	Blei und Bleilegierungen, einschließlich Abfälle und Schrott	26 406	218 317	206 006	+	8 081	+ 44,1	12 311	+ 6,0
649	Zinn und Zinnlegierungen, einschließlich Abfälle und Schrott	3 623	45 610	38 081	-	424	- 10,5	7 529	+ 19,8

6.2 Werte nach Warengruppen der Ernährungswirtschaft und der Gewerblichen Wirtschaft<sup>1)</sup>

## 6.2.1 Ausfuhr

Nr. der Klassifikation	Warenbenennung	2014		2013		Zu- (+) bzw. Abnahme (-) gegenüber August 2013		Zu- (+) bzw. Abnahme (-) gegenüber Januar / August 2013	
		August	Januar / August			in 1 000 Euro	%	in 1 000 Euro	%
		in 1 000 Euro		in 1 000 Euro					
650	Zink und Zinklegierungen, einschließlich Abfälle und Schrott .....	16 594	155 363	142 739	+	1 277	+ 8,3	12 624	+ 8,8
656	Radioaktive Elemente und radioaktive Isotope .....	83 078	417 092	564 396	+	51 549	x	147 304	+ 26,1
659	Andere unedle Metalle .....	39 671	377 442	359 048	-	7 249	- 15,4	18 394	+ 5,1
661	Fettsäuren, Paraffin, Vaseline und Wachse .....	76 851	701 452	689 772	-	5 151	- 6,3	11 680	+ 1,7
665	Koks und Schmelzkoks, aus Steinkohle oder Braunkohle .....	3 576	47 329	57 415	-	23	- 0,6	10 086	+ 17,6
667	Rückstände der Erdöl- und Steinkohlenteerdestillation .....	76 858	496 810	507 443	-	3 888	- 4,8	10 633	- 2,1
669	Mineralölzerzeugnisse .....	1 488 757	11 484 606	10 444 160	+	10 200	+ 0,7	1 040 446	+ 10,0
671	Teer und Teerdestillationserzeugnisse .....	222 717	1 842 326	1 735 956	+	12 956	+ 6,2	106 370	+ 6,1
673	Düngemittel .....	149 001	1 482 029	1 799 251	-	12 709	- 7,9	317 222	+ 17,6
679	Chemische Halbwaren .....	414 151	3 520 796	3 676 307	-	23 987	- 5,5	155 511	+ 4,2
683	Gold für gewerbliche Zwecke .....	293 311	2 434 373	3 698 279	-	96 739	- 24,8	1 263 906	+ 34,2
690	Andere Halbwaren .....	518 386	4 851 840	5 196 420	-	41 752	- 7,5	344 580	+ 6,6
701	Gewebe, Gewirke und Gestricke aus Seide, künstlichen oder synth. Fäden .....	56 865	578 085	577 284	-	2 788	- 4,7	801	+ 0,1
702	Gewebe, Gewirke und Gestricke aus Chemiefasern .....	133 026	1 377 774	1 382 900	-	12 948	- 8,9	5 126	+ 0,4
703	Gewebe, Gewirke und Gestricke aus Wolle oder anderen Tierhaaren .....	9 137	130 421	151 623	-	3 091	- 25,3	21 202	+ 14,0
704	Gewebe, Gewirke und Gestricke aus Baumwolle .....	44 127	534 675	540 196	-	5 805	- 11,6	5 521	+ 1,0
705	Gewebe, Gewirke und Gestricke aus Flachs, Hanf, Jute, Hartfasern .....	7 123	71 532	62 286	+	1 576	+ 28,4	9 246	+ 14,8
706	Leder .....	45 203	503 619	471 066	-	3 513	- 7,2	32 553	+ 6,9
707	Pelzfelle, geegerbt oder zugerichtet .....	4 559	46 803	52 550	-	1 007	- 18,1	5 747	+ 10,9
708	Papier und Pappe .....	651 121	5 719 850	5 556 637	-	25 390	- 3,8	163 213	+ 2,9
709	Sperrholz, Span- und Faserplatten, Furnierblätter .....	191 331	1 621 156	1 629 194	-	4 873	- 2,5	8 038	- 0,5
711	Glas .....	168 696	1 543 565	1 462 198	-	14 459	- 7,9	81 367	+ 5,6
732	Kunststoffe .....	1 878 410	16 432 482	16 157 633	+	51 782	+ 2,8	274 849	+ 1,7
734	Farben, Lacke und Kitten .....	753 239	6 908 570	6 883 926	-	63 850	- 7,8	24 644	+ 0,4
736	Dextrine, Gelatine und Leime .....	150 789	1 364 127	1 294 648	-	4 714	- 3,0	69 479	+ 5,4
738	Sprengstoffe, Schießbedarf und Zündwaren .....	24 750	207 039	220 588	-	645	- 2,5	13 549	+ 6,1
740	Pharmazeutische Grundstoffe .....	580 245	4 771 470	4 854 822	-	3 340	- 0,6	83 352	+ 1,7
749	Chemische Vorerzeugnisse .....	1 781 465	15 446 369	15 341 676	-	2 007	- 0,1	104 693	+ 0,7
751	Rohre aus Eisen oder Stahl .....	390 572	3 689 636	4 341 845	-	63 225	- 13,9	652 209	+ 15,0
753	Stäbe und Profile aus Eisen oder Stahl .....	253 577	2 670 728	2 627 571	-	6 585	- 2,5	43 157	+ 1,6
755	Blech aus Eisen oder Stahl .....	790 228	7 072 969	7 397 338	-	9 253	- 1,2	324 369	+ 4,4
757	Draht aus Eisen oder Stahl .....	132 101	1 448 593	1 446 668	-	609	- 0,5	1 925	+ 0,1
759	Eisenbahnoberbaumaterial .....	12 638	108 081	153 415	-	4 683	- 27,0	45 334	+ 29,5
771	Halbzeuge aus Kupfer und Kupferlegierungen .....	488 595	4 482 382	4 456 429	-	34 239	- 6,5	25 953	+ 0,6
772	Halbzeuge aus Aluminium .....	533 796	4 621 692	4 581 092	+	7 109	+ 1,3	40 600	+ 0,9
779	Halbzeuge aus anderen unedlen Metallen .....	78 879	721 667	778 721	-	1 133	- 1,4	57 524	+ 7,3
781	Halbzeuge aus Edelmetallen .....	73 182	805 369	961 137	-	19 895	- 21,4	155 768	+ 16,2
790	Andere Vorerzeugnisse .....	15 566	122 997	108 699	+	2 117	+ 15,7	14 298	+ 13,2
801	Bekleidung aus Gewirken oder Gestricken aus Seide oder Chemiefasern .....	319 750	1 977 671	1 816 385	+	20 348	+ 6,8	161 286	+ 8,9
802	Bekleidung aus Gewirken oder Gestricken aus Wolle oder and. Tierhaaren .....	61 520	1 649 950	1 666 246	+	1 319	+ 2,2	1 296	+ 0,8
803	Bekleidung aus Gewirken oder Gestricken aus Baumwolle .....	278 206	2 161 524	1 983 421	+	10 970	+ 4,1	178 103	+ 9,0
804	Bekleidung aus Seide oder Chemiefasern, ausg. aus Gewirken, Gestricken .....	312 573	1 774 648	1 575 086	+	32 732	+ 11,7	199 562	+ 12,7
805	Bekleidung aus Wolle und Tierhaaren, ausg. aus Gewirken, Gestricken .....	87 458	418 745	413 295	-	1 649	- 1,9	5 450	+ 1,3
806	Bekleidung aus Baumwolle, ausgenommen aus Gewirken, Gestricken .....	305 857	2 403 341	2 349 914	+	4 269	+ 1,4	53 427	+ 2,3
807	Bekleidung aus Flachs, Hanf .....	45 289	287 915	279 620	+	4 607	+ 11,3	8 295	+ 3,0
808	Kopfbedeckungen .....	28 792	194 496	176 406	-	258	- 0,9	18 090	+ 10,3
809	Andere Textilerzeugnisse .....	461 342	3 920 455	3 800 027	+	7 484	+ 1,6	120 428	+ 3,2
810	Pelzwaren .....	12 276	46 137	49 752	-	2 909	- 19,2	3 615	+ 7,3
811	Schuhe .....	434 594	2 861 676	2 489 966	+	45 888	+ 11,8	371 710	+ 14,9
812	Lederwaren und Lederbekleidung (ausgenommen Schuhe) .....	147 688	1 081 165	1 032 324	+	23	+ 0,0	48 841	+ 4,7
813	Papierwaren .....	711 183	6 305 732	6 332 567	-	64 146	- 8,3	26 835	+ 0,4
814	Druckerzeugnisse .....	324 169	2 423 022	2 576 472	-	24 885	- 7,1	153 450	+ 6,0
815	Holzwaren (ohne Möbel) .....	134 506	1 212 579	1 196 127	-	14 883	- 10,0	16 452	+ 1,4
816	Kautschukwaren .....	754 935	6 671 713	6 677 244	-	61 666	- 7,6	5 531	+ 0,1
817	Waren aus Stein .....	46 007	411 429	404 859	-	2 722	- 5,6	6 570	+ 1,6
818	Keramische Erzeugnisse (ohne Baukeramik) .....	168 280	1 373 417	1 273 654	+	19 635	+ 13,2	99 763	+ 7,8
819	Glaswaren .....	229 196	2 018 147	1 892 402	+	10 281	+ 4,7	125 745	+ 6,6
820	Werkzeuge, Schneidwaren und Essbestecke aus unedlen Metallen .....	525 241	4 659 225	4 474 198	+	8 154	+ 1,6	185 027	+ 4,1
823	Waren aus Kupfer und Kupferlegierungen .....	80 033	641 548	639 568	+	5 005	+ 6,7	1 980	+ 0,3
829	Eisen-, Blech- und Metallwaren .....	2 435 747	21 046 330	20 631 414	-	42 266	- 1,7	414 916	+ 2,0
831	Waren aus Wachs oder Fetten .....	64 444	507 667	508 731	-	2 225	- 3,3	1 064	+ 0,2
832	Waren aus Kunststoffen .....	2 131 964	19 126 848	18 597 825	-	75 245	- 3,4	529 023	+ 2,8
833	Fotochemische Erzeugnisse .....	75 835	683 626	682 081	+	2 694	+ 3,7	1 545	+ 0,2
834	Pharmazeutische Erzeugnisse .....	5 116 842	38 559 079	35 700 069	+	827 272	+ 19,3	2 859 010	+ 8,0
835	Duftstoffe und Körperpflegemittel .....	539 483	4 202 508	4 438 008	-	26 719	- 4,7	235 500	+ 5,3
839	Andere chemische Enderzeugnisse .....	1 622 153	14 843 933	14 418 130	-	31 420	- 1,9	425 803	+ 3,0
841	Kraftmaschinen (ohne Motoren für Ackerschlepper, Luft- und Straßenfahrz.) .....	554 521	4 954 178	4 873 111	-	11 243	- 2,0	81 067	+ 1,7
842	Pumpen und Kompressoren .....	976 487	8 140 941	8 092 277	+	24 167	+ 2,5	48 664	+ 0,6
843	Armaturen .....	732 239	6 325 026	6 155 648	-	18 459	- 2,5	169 378	+ 2,8
844	Lager, Getriebe, Zahräder und Antriebselemente .....	1 018 695	9 277 261	8 860 809	-	31 097	- 3,0	416 452	+ 4,7
845	Hebezeuge und Fördermittel .....	705 927	6 569 037	6 679 004	-	66 931	- 8,7	109 967	+ 1,6
846	Landwirtschaftliche Maschinen (einschließlich Ackerschlepper) .....	472 597	5 788 944	6 564 333	-	118 819	- 20,1	775 389	+ 11,8
847	Maschinen für das Textil-, Bekleidungs- und Ledergewerbe .....	270 278	2 815 262	2 784 237	-	5 399	- 2,0	31 025	+ 1,1
848	Maschinen für das Ernährungsgewerbe und die Tabakverarbeitung .....	289 482	2 234 770	2 202 000	-	6 997	- 2,4	32 770	+ 1,5
849	Bergwerks-, Bau- und Baustoffmaschinen .....	644 739	5 821 831	6 032 804	-	74 711	- 10,4	210 973	+ 3,5
850	Guss- und Walzwerkstechnik .....	68 347	539 236	622 938	-	5 571	- 7,5	83 702	+ 13,4
851	Maschinen für die Be- und Verarbeitung von Kautschuk oder Kunststoffen .....	360 833	2 962 135	3 139 349	-	13 285	- 3,6	177 214	+ 5,6
852	Werkzeugmaschinen .....	1 220 077	10 408 991	10 907 815	-	40 084	- 3,2	498 824	+ 4,6
853	Büromaschinen und automatische Datenverarbeitungsanlagen .....	1 393 481	11 383 386	11 251 600	+	224 878	+ 19,2	131 786	+ 1,2
854	Maschinen für das Papier- und Druckgewerbe .....	290 276	2 752 412	2 939 170	-	33 484	- 10,3	186 758	+ 6,4
859	Andere Maschinen .....	3 094 918	26 044 086	25 210 243	-	12 630	- 0,4	833 843	+ 3,3
860	Sportgeräte .....	69 010	569 240	513 551	-	108	- 0,2	55 689	+ 10,8
861	Geräte zur Elektrizitätserzeugung und -verteilung .....	3 768 775	32 343 713	32 153 978	-	100 397	- 2,6	189 735	+ 0,6
862	Elektrische Lampen und Leuchten .....	330 751	2 853 302	2 810 005	-	1 043	- 0,3	43 297	+ 1,5
863	Nachrichtentechnische Geräte und Einrichtungen .....	852 305	7 360 540	7 276 061	-	18 506	- 2,1	84 479	+ 1,2
864	Rundfunk- und Fernsehgeräte, phono- und videoteknische Geräte .....	416 265	3 811 733	3 943 039	-	40 813	- 8,9	131 306	+ 3,3
865	Elektronische Bauelemente .....	1 417 745	11 341 809	10 739 310	+	83 383	+ 6,2	602 499	+ 5,6
869	Andere elektrotechnische Erzeugnisse .....	1 259 076	10 926 768	11 075 841	-	68 435	- 5,2	149 073	+ 1,3
871	Medizinische Geräte und orthopädische Vorrichtungen .....	1 433 911	12 652 207	12 590 906	-	64 265	- 4,3	61 301	+ 0,5
872	Mess-, steuerungs- und regelungstechnische Erzeugnisse .....	2 136 262	18 079 644	17 618 881	-	10 422	- 0,5	460 763	+ 2,6
873	Optische und fotografische Geräte .....	418 513	3 836 601	3 730 196	-	1 804	- 0,4	106 405	+ 2,9
874	Uhren .....	149 615	1 125 755	1 095 735	+	13 358	+ 9,8	30 020	+ 2,7
875	Möbel .....	647 014	6 121 733	6 055 538	-	31 318	- 4,6	66 195	+ 1,1
876	Musikinstrumente .....	30 010	303 798	299 135	-	3 641	- 10,8	4 663	+ 1,6
877	Spielwaren .....	159 213	1 289 488	1 235 028	-	5 159	- 3,1	54 460	+ 4,4
878	Schmuckwaren, Gold- und Silberschmiedewaren .....	150 869	1 218 672	1 304 986	-	9 301	- 5,8	86 314	+ 6,6

## 6.2 Werte nach Warenuntergruppen der Ernährungswirtschaft und der Gewerblichen Wirtschaft<sup>\*)</sup>

### 6.2.1 Ausfuhr

Nr. der Klassifikation	Warenbenennung	2014		2013		Zu- (+) bzw. Abnahme (-) gegenüber August 2013		Zu- (+) bzw. Abnahme (-) gegenüber Januar / August 2013		
		August	Januar / August							
		in 1 000 Euro		in 1 000 Euro	%	in 1 000 Euro	%			
881	Schienenfahrzeuge .....	229 229	2 216 254	2 268 754	-	19 799	- 8,0	-	52 500	- 2,3
882	Wasserfahrzeuge .....	144 530	1 467 719	2 211 638	-	12 863	- 8,2	-	743 919	- 33,6
883	Luftfahrzeuge .....	2 675 371	25 452 569	24 143 559	-	202 021	- 7,0	+	1 309 010	+ 5,4
884	Fahrgestelle, Karosserien, Motoren, Teile und Zubehör für Kraftfahrzeuge .....	5 251 211	47 677 241	45 404 020	-	14 362	- 0,3	+	2 273 221	+ 5,0
885	Personenkraftwagen und Wohnmobile .....	6 146 011	77 951 874	73 326 591	-	1 858 139	- 23,2	+	4 625 283	+ 6,3
886	Busse .....	95 584	721 613	650 106	+	26 696	+ 38,8	+	71 507	+ 11,0
887	Lastkraftwagen und Spezialfahrzeuge .....	1 061 377	9 813 844	10 071 415	-	68 324	- 6,0	-	257 571	- 2,6
888	Fahrräder .....	47 343	516 619	488 498	+	10 136	+ 27,2	+	28 121	+ 5,8
889	Andere Fahrzeuge .....	369 689	4 013 260	3 647 936	-	9 658	- 2,5	+	365 324	+ 10,0
891	Vollständige Fabrikationsanlagen .....	160 859	1 933 096	2 191 853	-	90 225	- 35,9	-	258 757	- 11,8
896	Andere Enderzeugnisse .....	879 363	8 235 312	7 939 277	-	27 617	- 3,0	+	296 035	+ 3,7
901	Rückwaren .....	326 785	2 604 367	2 062 348	+	71 040	+ 27,8	+	542 019	+ 26,3
903	Ersatzlieferungen .....	216 225	1 227 652	583 721	+	132 145	+ 157,2	+	643 931	+ 110,3
904	Andere nicht aufgliederbare Warenverkehre .....	3 229 953	19 484 344	12 015 464	+	1 761 760	+ 120,0	+	7 468 880	+ 62,2
	<b>Insgesamt ...</b>	<b>84 077 878</b>	<b>743 562 027</b>	<b>723 345 356</b>	-	<b>899 798</b>	- 1,1	+	<b>20 216 671</b>	+ 2,8

<sup>\*)</sup> Außenhandelsergebnisse nach EGW-3-Stellern können über Genesis-Online abgerufen werden (Tabellen 51000-0005 jährlich, 51000-0006 monatlich bzw. Zeitreihen 51000BJ330 jährlich, 51000BM330 monatlich).

6.2 Werte nach Warenuntergruppen der Ernährungswirtschaft und der Gewerblichen Wirtschaft<sup>1)</sup>

6.2.2 Einfuhr

Nr. der Klassifikation	Warenbenennung	2014		2013		Zu- (+) bzw. Abnahme (-) gegenüber August 2013		Zu- (+) bzw. Abnahme (-) gegenüber Januar / August 2013		
		August	Januar / August							
		in 1 000 Euro		in 1 000 Euro		%		%		
101	Pferde .....	633	12 054	12 259	-	40	- 5,9	-	205	- 1,7
102	Rinder .....	3 539	40 800	48 907	-	2 320	- 39,6	-	8 107	- 16,6
103	Schweine .....	85 641	844 734	896 430	-	30 384	- 26,2	-	51 696	- 5,8
105	Schafe .....	235	4 927	5 471	-	1 171	- 83,3	-	544	- 9,9
107	Hausgeflügel .....	18 917	166 694	184 475	-	2 617	- 12,2	-	17 781	- 9,6
109	Andere lebende Tiere .....	2 709	23 723	20 653	-	34	- 1,2	+	3 070	+ 14,9
201	Milch und Milchzerzeugnisse, ausgenommen Butter und Käse .....	186 341	1 635 790	1 503 665	-	5 053	- 2,6	+	132 125	+ 8,8
202	Butter und andere Fettstoffe aus der Milch, einschl. Milchstreichfette .....	36 129	295 095	306 713	-	9 556	- 20,9	-	11 618	- 3,8
203	Käse .....	249 751	2 190 930	2 097 853	-	43 496	- 14,8	+	93 077	+ 4,4
204	Fleisch und Fleischwaren .....	470 010	4 275 852	4 432 887	-	81 581	- 14,8	-	157 035	- 3,5
206	Fische und Krebstiere, Weichtiere .....	275 359	2 506 127	2 485 189	-	33 575	- 10,9	+	20 938	+ 0,8
208	Tierische Öle und Fette .....	7 725	70 725	58 033	+	1 603	+ 26,2	+	12 692	+ 21,9
209	Eier, Eiweiß und Eigelb .....	45 947	419 486	451 707	-	4 508	- 8,9	-	32 221	- 7,1
211	Fischmehl, Fleischmehl und ähnliche Erzeugnisse .....	32 064	185 174	160 482	+	16 803	x	+	24 692	+ 15,4
219	Andere Nahrungsmittel tierischen Ursprungs .....	68 887	575 514	601 844	-	2 908	- 4,1	-	26 330	- 4,4
301	Weizen .....	75 360	501 580	577 219	+	8 702	+ 13,1	-	75 639	- 13,1
302	Roggen .....	14 045	69 914	45 260	+	4 054	+ 40,6	+	24 654	+ 54,5
303	Gerste .....	17 694	178 241	186 075	-	2 536	- 12,5	-	7 834	- 4,2
304	Hafer .....	6 278	48 451	49 912	-	2 158	- 25,6	-	1 461	- 2,9
305	Augusts .....	23 403	573 379	455 351	-	4 862	- 17,2	+	118 028	+ 25,9
308	Sorghum, Hirse und sonstiges Getreide, ausgenommen Reis .....	11 763	48 912	39 992	+	4 875	+ 70,8	+	8 920	+ 22,3
309	Reis und Reiserzeugnisse .....	19 400	213 497	206 332	-	1 987	- 9,3	+	7 165	+ 3,5
310	Getreiderzeugnisse, ausgenommen Reiserzeugnisse .....	16 358	152 080	193 869	-	7 776	- 32,2	-	41 789	- 21,6
315	Backwaren und andere Zubereitungen aus Getreide .....	230 792	1 964 578	1 889 403	+	11 369	+ 5,2	+	75 175	+ 4,0
316	Malz .....	8 442	68 392	65 167	-	2 141	- 20,2	+	3 225	+ 4,9
320	Saat- und Pflanzgut, ausgenommen Ölsaaten und sonstige Samen .....	14 128	169 167	184 085	+	150	+ 1,1	-	14 918	- 8,1
325	Hülsenfrüchte .....	5 693	73 616	66 535	+	1 437	+ 33,8	+	7 081	+ 10,6
335	Grün- und Raufutter .....	2 420	20 704	28 280	-	1 512	- 38,5	-	7 576	- 26,8
340	Kartoffeln und Kartoffelerzeugnisse .....	37 280	427 246	538 386	-	20 739	- 35,7	-	111 140	- 20,6
345	Gemüse und sonstige Küchengewächse, frisch .....	199 515	2 539 444	2 787 913	-	50 115	- 20,1	-	248 469	- 8,9
350	Frischobst, ausgenommen Südfrüchte .....	234 722	1 742 031	1 858 488	-	92 510	- 28,3	-	116 457	- 6,3
355	Südfrüchte .....	130 619	1 423 471	1 481 226	+	8 065	+ 6,6	-	57 755	- 3,9
360	Schalen- und Trockenfrüchte .....	204 109	1 610 902	1 422 200	+	7 167	+ 3,6	+	188 702	+ 13,3
370	Gemüsezubereitungen und Gemüsekonserven .....	135 235	1 267 645	1 264 339	-	11 039	- 7,5	+	3 306	+ 0,3
372	Obstzubereitungen und Obstkonserven .....	90 843	786 212	839 978	-	18 201	- 16,7	-	53 766	- 6,4
375	Obst- und Gemüsesäfte .....	82 959	762 818	840 369	-	20 645	- 19,9	-	77 551	- 9,2
377	Kakao und Kakaowerzeugnisse .....	284 329	2 155 483	1 804 788	+	14 320	+ 5,3	+	350 695	+ 19,4
379	Gewürze .....	32 580	266 033	266 172	+	5 520	+ 20,4	-	139	- 0,1
381	Zuckerrüben, Zucker und Zuckererzeugnisse .....	122 554	1 031 891	1 078 341	-	16 663	- 12,0	-	46 450	- 4,3
383	Ölfrüchte .....	374 970	2 475 457	2 773 756	+	13 061	+ 3,6	-	298 299	- 10,8
385	Pflanzliche Öle und Fette .....	271 640	1 875 476	1 923 045	+	9 328	+ 3,6	+	47 569	- 2,5
389	Ölkuchen .....	101 642	887 445	1 005 270	-	21 321	- 17,3	-	117 825	- 11,7
393	Kleie, Abfallerzeugnisse zur Viehfütterung und sonstige Futtermittel .....	123 917	1 107 171	1 112 748	-	1 486	- 1,2	-	5 577	- 0,5
395	Andere Nahrungsmittel pflanzlichen Ursprungs .....	257 816	2 138 716	2 098 929	+	13 657	+ 5,6	+	39 787	+ 1,9
396	Lebende Pflanzen und Erzeugnisse der Ziergärtnerei .....	135 926	1 675 473	1 742 463	-	5 576	- 3,9	-	66 990	- 3,8
401	Hopfen .....	1 412	15 734	17 096	+	0	+ 0,0	-	1 362	- 8,0
402	Kaffee .....	289 247	2 257 028	2 320 888	+	49 834	+ 20,8	-	63 860	- 2,8
403	Tee und Mate .....	15 780	136 126	135 919	-	3 094	- 16,4	+	207	+ 0,2
411	Rohtabak und Tabakerzeugnisse .....	137 218	1 096 022	1 166 750	-	7 294	- 5,0	-	70 728	- 6,1
421	Bier .....	33 076	308 913	294 708	+	4 791	- 12,7	+	14 205	+ 4,8
423	Branntwein .....	152 681	1 119 461	1 288 672	-	20 609	- 11,9	-	169 211	- 13,1
425	Wein .....	188 960	1 643 588	1 701 179	+	3 691	+ 2,0	-	57 591	- 3,4
502	Chemiefasern, einschließlich Abfälle, Seidenraupenkokons .....	54 754	515 724	490 965	-	1 938	- 3,4	+	24 759	+ 5,0
503	Wolle und andere Tierhaare, roh und bearbeitet, Reißwolle .....	12 894	134 159	185 014	+	921	+ 7,7	-	50 855	- 27,5
504	Baumwolle, roh oder bearbeitet, Reißbaumwolle, Abfälle .....	5 663	79 959	83 140	-	3 041	- 34,9	-	3 181	- 3,8
505	Flachs, Hanf, Jute, Hartfasern und sonstige pflanzliche Spinnstoffe .....	1 205	10 524	10 573	+	151	+ 14,3	-	49	- 0,5
506	Abfälle von Gespinnstwaren, Lumpen .....	4 213	33 977	44 045	-	389	- 8,5	-	10 068	- 22,9
507	Felle zu Pelzwerk, roh .....	321	22 035	26 392	-	533	- 62,4	-	4 357	- 16,5
508	Felle und Häute, roh .....	11 245	142 328	125 764	-	1 123	- 9,1	+	16 564	+ 13,2
511	Rundholz .....	43 132	416 646	365 786	-	4 659	- 9,7	+	50 860	+ 13,9
513	Rohkautschuk .....	132 962	1 223 794	1 398 206	-	33 372	- 20,1	-	174 412	- 12,5
516	Steinkohle und Steinkohlenbriketts .....	347 560	2 703 569	2 773 623	+	14 450	+ 4,3	-	70 054	- 2,5
517	Braunkohle und Braunkohlenbriketts .....	411	3 601	2 418	-	33	- 7,4	+	1 183	+ 48,9
518	Erdöl und Erdgas .....	6 352 067	56 009 232	62 702 448	-	2 351 697	- 27,0	-	6 693 216	- 10,7
519	Eisenerze .....	251 868	2 522 393	2 548 863	+	54 575	+ 27,7	-	26 470	- 1,0
520	Eisen- und manganhaltige Abbrände und Schlacken .....	921	9 425	14 704	-	261	- 22,1	-	5 279	- 35,9
522	Kupfererze .....	186 655	1 245 088	1 351 389	+	68 499	+ 58,0	-	106 301	- 7,9
523	Bleierze .....	30 049	281 398	360 207	-	8 025	- 21,1	-	78 809	- 21,9
524	Zinkerze .....	5 731	99 004	87 788	-	2 539	- 30,7	+	11 216	+ 12,8
526	Nickelerze .....	573	1 865	1 438	+	454	x	+	427	+ 29,7
528	Erze und Metallaschen .....	109 662	872 566	839 375	+	32 448	+ 42,0	+	33 191	+ 4,0
529	Bauxit und Kryolith .....	11 345	90 417	90 658	-	5 219	- 31,5	-	241	- 0,3
530	Speisesalz und Industriesalz .....	10 986	90 421	87 960	-	514	- 4,5	+	2 461	+ 2,8
532	Steine und Erden .....	90 795	766 513	761 196	+	1 268	+ 1,4	+	5 317	+ 0,7
534	Rohstoffe für chemische Erzeugnisse .....	33 135	302 815	295 700	-	1 693	- 4,9	+	7 115	+ 2,4
537	Edelsteine, Schmucksteine und Perlen, roh .....	3 173	27 666	30 265	-	1 658	- 34,3	-	2 599	- 8,6
590	Andere Rohstoffe, auch Abfälle .....	82 413	732 864	747 380	-	11 505	- 12,3	-	14 516	- 1,9
602	Rohseide und Seidengarne, künstliche und synthetische Fäden .....	70 283	662 213	629 934	-	2 483	- 3,4	+	32 279	+ 5,1
603	Garne aus Chemiefasern .....	13 066	159 325	158 558	-	2 365	- 15,3	+	767	+ 0,5
604	Garne aus Wolle oder anderen Tierhaaren .....	10 786	133 022	136 255	-	5 691	- 34,5	-	3 233	- 2,4
605	Garne aus Baumwolle .....	11 294	136 854	146 114	-	1 064	- 8,6	-	9 260	- 6,3
606	Garne aus Flachs, Hanf, Jute, Hartfasern .....	502	5 884	6 305	-	479	- 48,8	-	421	- 6,7
607	Schnittholz .....	91 604	879 666	855 983	-	9 468	- 9,4	+	23 683	+ 2,8
608	Halbstoffe aus zellulosehaltigen Faserstoffen .....	213 962	1 789 476	1 889 161	-	21 346	- 9,1	-	99 685	- 5,3
609	Kautschuk, bearbeitet .....	51 172	510 326	507 268	-	11 916	- 18,9	+	3 058	+ 0,6
611	Zement .....	14 401	100 274	99 996	-	1 306	- 8,3	+	278	+ 0,3
612	Mineralische Baustoffe .....	118 116	1 011 345	990 829	-	22 302	- 15,9	+	20 516	+ 2,1
641	Roheisen .....	15 708	166 104	168 432	-	6 128	- 28,1	-	2 328	- 1,4
642	Abfälle und Schrott, aus Eisen oder Stahl .....	109 212	1 067 702	1 212 207	+	11 697	+ 12,0	-	144 505	- 11,9
643	Ferrolegerungen .....	128 480	1 045 830	1 289 219	-	1 678	- 1,3	-	243 389	- 18,9
644	Eisen oder Stahl in Rohformen, Halbzeug aus Eisen oder Stahl .....	132 006	896 163	848 243	+	20 342	+ 18,2	+	47 920	+ 5,6
645	Aluminium und Aluminiumlegierungen, einschließlich Abfälle und Schrott .....	396 140	3 350 360	3 481 762	-	10 166	- 2,5	-	131 402	- 3,8
646	Kupfer und Kupferlegierungen, einschließlich Abfälle und Schrott .....	535 130	4 341 602	4 825 727	-	42 260	- 7,3	-	484 125	- 10,0
647	Nickel und Nickellegierungen, einschließlich Abfälle und Schrott .....	74 376	625 546	685 255	+	16 630	+ 28,8	-	59 709	- 8,7
648	Blei und Bleilegerungen, einschließlich Abfälle und Schrott .....	16 892	149 357	206 294	+	4 866	- 22,4	-	56 937	- 27,6
649	Zinn und Zinnlegierungen, einschließlich Abfälle und Schrott .....	26 230	248 533	239 802	-	10 963	- 29,5	+	8 731	+ 3,6

6.2 Werte nach Warenuntergruppen der Ernährungswirtschaft und der Gewerblichen Wirtschaft<sup>1)</sup>

6.2.2 Einfuhr

Nr. der Klassifikation	Warenbenennung	2014		2013		Zu- (+) bzw. Abnahme (-) gegenüber August 2013		Zu- (+) bzw. Abnahme (-) gegenüber Januar / August 2013	
		August	Januar / August						
		in 1 000 Euro		in 1 000 Euro			%	in 1 000 Euro	
650	Zink und Zinklegierungen, einschließlich Abfälle und Schrott	69 543	528 870	479 079	+	2 960	+ 4,4	49 791	+ 10,4
656	Radioaktive Elemente und radioaktive Isotope	117 382	425 931	583 213	+	101 187	x	157 282	- 27,0
659	Anderer unedle Metalle	53 644	481 413	500 497	-	970	- 1,8	19 084	- 3,8
661	Fettsäuren, Paraffin, Vaseline und Wachse	69 327	559 356	554 498	+	2 421	+ 3,6	4 858	+ 0,9
665	Koks und Schmelzkoks, aus Steinkohle oder Braunkohle	31 229	337 191	409 937	-	8 269	- 20,9	72 746	- 17,7
667	Rückstände der Erdöl- und Steinkohlenteerdestillation	36 711	280 157	340 092	-	5 792	- 13,6	59 935	- 17,6
669	Mineralölzerzeugnisse	2 168 367	17 182 435	19 533 352	-	419 461	- 16,2	2 350 917	- 12,0
671	Teer und Teerdestillationszerzeugnisse	277 826	1 270 687	1 030 553	+	171 599	x	240 134	+ 23,3
673	Düngemittel	86 075	888 351	959 128	+	1 210	+ 1,4	70 777	- 7,4
679	Chemische Halbwaren	445 438	3 586 870	3 924 003	-	8 520	- 1,9	337 133	- 8,6
683	Gold für gewerbliche Zwecke	244 948	2 904 505	2 997 208	-	18 228	- 6,9	92 703	- 3,1
690	Anderer Halbwaren	772 802	5 457 766	5 711 334	+	75 168	+ 10,8	253 568	- 4,4
701	Gewebe, Gewirke und Gestricke aus Seide, künstlichen oder synth. Fäden	44 996	492 032	501 770	-	5 759	- 11,3	9 738	- 1,9
702	Gewebe, Gewirke und Gestricke aus Chemiefasern	62 786	691 410	721 100	-	8 430	- 11,8	29 690	- 4,1
703	Gewebe, Gewirke und Gestricke aus Wolle oder anderen Tierhaaren	10 210	133 416	145 801	-	1 271	- 11,1	12 385	- 8,5
704	Gewebe, Gewirke und Gestricke aus Baumwolle	35 961	420 901	422 630	-	9 588	- 21,0	1 729	- 0,4
705	Gewebe, Gewirke und Gestricke aus Flachs, Hanf, Jute, Hartfasern	5 673	62 692	68 161	-	701	- 11,0	5 469	- 8,0
706	Leder	50 152	447 039	440 214	-	445	- 0,9	6 825	+ 1,6
707	Pelzfelle, geegerbt oder zugerichtet	3 965	34 726	36 115	-	630	- 13,7	1 389	- 3,8
708	Papier und Pappe	531 105	4 767 564	4 768 743	-	64 295	- 10,8	1 179	+ 0,0
709	Sperrholz, Span- und Faserplatten, Furnierblätter	124 759	1 197 140	1 166 504	-	2 626	- 2,1	30 636	+ 2,6
711	Glas	92 572	951 873	908 963	-	14 267	- 13,4	42 910	+ 4,7
732	Kunststoffe	1 234 062	10 717 532	10 563 205	-	58 241	- 4,5	154 327	+ 1,5
734	Farben, Lacke und Kitte	398 142	3 628 808	3 579 193	-	10 602	- 2,6	49 615	+ 1,4
736	Dextrine, Gelatine und Leime	76 117	679 605	680 839	-	284	- 0,4	1 234	- 0,2
738	Sprengstoffe, Schießbedarf und Zündwaren	26 621	174 133	183 058	-	27	- 0,1	8 925	- 4,9
740	Pharmazeutische Grundstoffe	902 446	6 780 266	6 570 775	+	124 039	+ 15,9	209 491	+ 3,2
749	Chemische Vorerzeugnisse	1 572 045	12 206 074	11 372 915	+	182 534	+ 13,1	833 159	+ 7,3
751	Rohre aus Eisen oder Stahl	224 086	2 264 301	2 309 228	-	32 481	- 12,7	44 927	- 1,9
753	Stäbe und Profile aus Eisen oder Stahl	257 889	2 621 937	2 496 338	+	12 280	+ 5,0	125 599	+ 5,0
755	Blech aus Eisen oder Stahl	732 228	7 323 125	7 323 992	-	114 482	- 13,5	99 133	+ 1,4
757	Draht aus Eisen oder Stahl	155 321	1 390 818	1 417 077	+	9 975	+ 6,9	26 259	- 1,9
759	Eisenbahnoberbaumaterial	23 194	162 183	134 228	+	7 399	+ 46,8	27 955	+ 20,8
771	Halbzeuge aus Kupfer und Kupferlegierungen	139 935	1 343 547	1 434 119	-	15 739	- 10,1	90 572	- 6,3
772	Halbzeuge aus Aluminium	352 228	3 157 750	3 194 644	-	18 218	- 4,9	36 894	- 1,2
779	Halbzeuge aus anderen unedlen Metallen	53 190	468 744	543 267	-	7 805	- 12,8	74 523	- 13,7
781	Halbzeuge aus Edelmetallen	110 775	882 210	1 176 180	+	1 790	+ 1,6	293 970	- 25,0
790	Anderer Vorerzeugnisse	6 211	53 692	57 236	-	1 982	- 24,2	3 544	- 6,2
801	Bekleidung aus Gewirken oder Gestricken aus Seide oder Chemiefasern	606 396	3 754 637	3 401 677	+	32 223	+ 5,6	352 960	+ 10,4
802	Bekleidung aus Gewirken oder Gestricken aus Wolle oder and. Tierhaaren	126 213	413 277	402 970	+	6 288	+ 5,2	10 307	+ 2,6
803	Bekleidung aus Gewirken oder Gestricken aus Baumwolle	598 090	4 713 452	4 527 431	-	28 347	- 4,5	186 021	+ 4,1
804	Bekleidung aus Seide oder Chemiefasern, aus Gewirken, Gestricken	615 000	3 653 198	3 219 279	+	18 913	+ 3,2	433 919	+ 13,5
805	Bekleidung aus Wolle und Tierhaaren, aus Gewirken, Gestricken	85 102	477 558	490 771	-	7 169	- 7,8	13 213	- 2,7
806	Bekleidung aus Baumwolle, ausgenommen aus Gewirken, Gestricken	546 739	4 454 743	4 576 987	-	41 092	- 7,0	122 244	- 2,7
807	Bekleidung aus Flachs, Hanf	102 522	579 814	542 346	+	6 143	+ 6,4	37 468	+ 6,9
808	Kopfbedeckungen	47 930	279 132	261 889	+	1 431	+ 3,1	17 243	+ 6,6
809	Anderer Textilerzeugnisse	489 330	4 267 742	4 130 389	-	15 350	- 3,0	137 353	+ 3,3
810	Pelzwaren	10 528	43 140	49 667	+	610	+ 6,2	6 527	- 13,1
811	Schuhe	815 244	5 408 696	4 910 030	+	68 996	+ 9,2	498 666	+ 10,2
812	Lederwaren und Lederbekleidung (ausgenommen Schuhe)	276 612	2 142 499	2 017 842	+	10 542	+ 4,0	124 657	+ 6,2
813	Papierwaren	310 347	2 842 814	2 723 377	-	21 528	- 6,5	119 437	+ 4,4
814	Druckerzeugnisse	118 745	1 021 565	1 022 331	-	4 939	- 4,0	766	- 0,1
815	Holzwaren (ohne Möbel)	188 995	1 621 323	1 521 587	-	9 807	- 4,9	99 736	+ 6,6
816	Kautschukwaren	766 506	6 811 443	6 647 152	-	67 728	- 8,1	164 291	+ 2,5
817	Waren aus Stein	50 744	438 196	414 534	+	1 330	+ 2,7	23 662	+ 5,7
818	Keramische Erzeugnisse (ohne Baukeramik)	129 093	1 087 958	1 008 588	+	2 157	+ 1,7	79 370	+ 7,9
819	Glaswaren	190 216	1 712 110	1 574 679	-	10 836	- 5,4	137 431	+ 8,7
820	Werkzeuge, Schneidwaren und Essbestecke aus unedlen Metallen	304 169	2 684 360	2 535 621	+	11 687	+ 4,0	148 739	+ 5,9
823	Waren aus Kupfer und Kupferlegierungen	40 339	328 209	299 540	+	5 703	+ 16,5	28 669	+ 9,6
829	Eisen-, Blech- und Metallwaren	1 509 774	13 640 985	13 146 492	-	115 270	- 7,1	494 493	+ 3,8
831	Waren aus Wachs oder Fetten	52 206	346 582	337 800	+	4 991	+ 10,6	8 782	+ 2,6
832	Waren aus Kunststoffen	1 149 319	10 580 077	10 251 533	-	73 491	- 6,0	328 544	+ 3,2
833	Fotochemische Erzeugnisse	48 990	419 615	451 094	-	3 090	- 5,9	31 479	- 7,0
834	Pharmazeutische Erzeugnisse	2 856 342	22 814 648	21 263 693	+	359 784	+ 14,4	1 550 955	+ 7,3
835	Duftstoffe und Körperpflegemittel	362 691	2 740 050	2 794 139	-	6 669	- 1,8	54 089	- 1,9
839	Anderer chemische Erzeugnisse	924 266	8 253 887	8 142 462	-	37 062	- 3,9	111 425	+ 1,4
841	Kraftmaschinen (ohne Motoren für Ackerschlepper, Luft- und Straßenfahrz.)	236 307	2 096 377	2 310 975	-	6 195	- 2,6	214 598	- 9,3
842	Pumpen und Kompressoren	409 097	3 920 880	3 941 917	-	70 952	- 14,8	21 037	- 0,5
843	Armaturen	319 559	2 912 504	2 931 007	-	22 563	- 6,6	18 503	- 0,6
844	Lager, Getriebe, Zehnräder und Antriebselemente	539 990	5 190 387	4 667 605	-	29 731	- 5,2	522 782	+ 11,2
845	Hebezeuge und Fördermittel	221 041	2 177 918	2 303 532	-	49 975	- 18,4	125 614	- 5,5
846	Landwirtschaftliche Maschinen (einschließlich Ackerschlepper)	207 771	2 421 865	2 472 907	+	39 137	+ 23,2	51 042	- 2,1
847	Maschinen für das Textil-, Bekleidungs- und Ledergewerbe	52 301	561 740	541 531	-	12 971	- 19,9	20 209	+ 3,7
848	Maschinen für das Ernährungsgewerbe und die Tabakverarbeitung	60 106	557 120	589 756	-	11 655	- 16,2	32 636	- 5,5
849	Bergwerks-, Bau- und Baustoffmaschinen	215 692	2 389 794	2 319 069	-	13 124	- 5,7	70 725	+ 3,0
850	Guss- und Walzwerkstechnik	16 755	201 865	217 693	-	12 271	- 42,3	15 828	- 7,3
851	Maschinen für die Be- und Verarbeitung von Kautschuk oder Kunststoffen	76 853	666 080	593 834	+	369	+ 0,5	72 246	+ 12,2
852	Werkzeugmaschinen	418 491	3 895 348	3 793 700	-	16 773	- 3,9	101 648	+ 2,7
853	Büromaschinen und automatische Datenverarbeitungsanlagen	1 942 952	16 245 923	15 602 333	+	153 053	+ 8,6	643 590	+ 4,1
854	Maschinen für das Papier- und Druckgewerbe	68 181	612 451	724 492	-	23 492	- 25,6	112 041	- 15,5
859	Anderer Maschinen	1 121 724	10 481 583	9 876 621	-	74 437	- 6,2	604 962	+ 6,1
860	Sportgeräte	78 418	733 545	673 303	+	1 448	+ 1,9	60 242	+ 8,9
861	Geräte zur Elektrizitätserzeugung und -verteilung	2 395 974	20 770 582	19 793 696	-	42 151	- 1,7	976 886	+ 4,9
862	Elektrische Lampen und Leuchten	304 440	2 201 987	2 076 061	+	11 443	+ 3,9	125 926	+ 6,1
863	Nachrichtentechnische Geräte und Einrichtungen	1 264 763	10 749 727	11 103 657	-	128 002	- 9,2	353 930	- 3,2
864	Rundfunk- und Fernsehgeräte, phono- und videoteknische Geräte	653 314	6 020 653	6 148 128	+	11 299	+ 1,8	127 475	- 2,1
865	Elektronische Bauelemente	1 469 448	12 097 222	11 700 508	+	71 160	+ 5,1	396 714	+ 3,4
869	Anderer elektrotechnische Erzeugnisse	1 089 286	9 878 232	9 273 773	-	49 964	- 4,4	604 459	+ 6,5
871	Medizinische Geräte und orthopädische Vorrichtungen	846 845	7 828 205	7 767 375	-	35 609	- 4,0	60 830	+ 0,8
872	Mess-, steuerungs- und regelungstechnische Erzeugnisse	1 040 167	8 807 764	8 336 166	+	71 614	+ 7,4	471 598	+ 5,7
873	Optische und fotografische Geräte	238 113	2 172 751	2 144 703	-	12 313	- 4,9	28 048	+ 1,3
874	Uhren	147 733	1 259 057	1 321 745	-	17 238	- 10,4	62 688	- 4,7
875	Möbel	701 456	7 216 181	6 586 199	-	39 070	- 5,3	629 982	+ 9,6
876	Musikinstrumente	35 169	285 624	266 511	+	2 364	+ 7,2	19 113	+ 7,2
877	Spielwaren	235 974	1 780 324	1 811 902	-	1 564	- 0,7	31 578	- 1,7
878	Schmuckwaren, Gold- und Silberschmiedewaren	124 895	987 629	1 004 361	+	14 140	+ 12,8	16 732	- 1,7

## 6.2 Werte nach Warenuntergruppen der Ernährungswirtschaft und der Gewerblichen Wirtschaft \*)

### 6.2.2 Einfuhr

Nr. der Klassifikation	Warenbenennung	2014		2013		Zu- (+) bzw. Abnahme (-) gegenüber August 2013		Zu- (+) bzw. Abnahme (-) gegenüber Januar / August 2013		
		August	Januar / August							
		in 1 000 Euro		in 1 000 Euro	%	in 1 000 Euro	%			
881	Schienenfahrzeuge .....	127 157	1 243 288	1 433 125	-	51 132	- 28,7	-	189 837	- 13,2
882	Wasserfahrzeuge .....	27 238	1 239 240	2 330 492	-	224 384	- 89,2	-	1 091 252	- 46,8
883	Luftfahrzeuge .....	2 033 427	19 675 832	19 746 661	-	39 368	- 1,9	-	70 829	- 0,4
884	Fahrgestelle, Karosserien, Motoren, Teile und Zubehör für Kraftfahrzeuge .....	2 690 823	29 892 663	28 747 062	-	610 885	- 18,5	+	1 145 601	+ 4,0
885	Personenkraftwagen und Wohnmobile .....	2 121 316	22 212 228	19 984 484	+	301 659	+ 16,6	+	2 227 744	+ 11,1
886	Busse .....	24 635	294 162	367 629	+	2 043	+ 9,0	-	73 467	- 20,0
887	Lastkraftwagen und Spezialfahrzeuge .....	256 211	3 345 347	3 462 093	-	43 783	- 14,6	-	116 746	- 3,4
888	Fahrräder .....	97 718	987 978	987 002	+	12 751	+ 15,0	+	976	+ 0,1
889	Andere Fahrzeuge .....	185 249	2 066 599	1 993 221	-	2 629	- 1,4	+	73 378	+ 3,7
891	Vollständige Fabrikationsanlagen .....	2 858	6 528	16 409	-	3 624	- 55,9	-	9 881	- 60,2
896	Andere Enderzeugnisse .....	581 115	5 404 797	5 673 456	-	116 888	- 16,7	-	268 659	- 4,7
901	Rückwaren .....	390 418	3 501 447	3 427 771	+	11 190	+ 3,0	+	73 676	+ 2,1
903	Ersatzlieferungen .....	4 516	42 318	33 938	+	939	+ 26,3	+	8 380	+ 24,7
904	Andere nicht aufgliederbare Warenverkehre .....	4 660 001	31 276 057	20 089 056	+	2 146 999	+ 85,4	+	11 187 001	+ 55,7
	<b>Insgesamt ...</b>	<b>70 040 052</b>	<b>606 596 020</b>	<b>595 912 865</b>	-	<b>1 681 172</b>	- 2,3	+	<b>10 683 155</b>	+ 1,8

\*) Außenhandelsergebnisse nach EGW-3-Stellern können über Genesis-Online abgerufen werden (Tabellen 51000-0005 jährlich, 51000-0006 monatlich bzw. Zeitreihen 51000BJ330 jährlich, 51000BM330 monatlich).

7 Werte nach Abschnitten des Internationalen Warenverzeichnisses für den Außenhandel (SITC-Rev. 4)<sup>\*)</sup>

7.1 Ausfuhr

Nr. der Klassifikation	Warenbenennung	2014		2013		Zu- (+) bzw. Abnahme (-)		Zu- (+) bzw. Abnahme (-)		
		August	Januar / August	gegenüber August 2013		gegenüber Januar / August 2013				
				in 1 000 Euro	in 1 000 Euro	%	in 1 000 Euro	%		
00	Lebende Tiere (ausgenommen Fische) .....	90 355	834 567	869 638	-	17 826	- 16,5	-	35 071	- 4,0
01	Fleisch und Zubereitungen von Fleisch .....	710 945	5 877 032	6 198 827	-	96 821	- 12,0	-	321 795	- 5,2
02	Milch und Milchzeugnisse; Vogeleier .....	713 957	6 462 204	6 042 700	-	49 499	- 6,5	+	419 504	+ 6,9
03	Fische, Krebstiere, Weichtiere, Zubereitungen davon .....	144 008	1 202 592	1 199 610	-	7 212	- 4,8	+	2 982	+ 0,2
04	Getreide und Getreiderzeugnisse .....	582 982	5 004 394	5 158 292	-	100 290	- 14,7	-	153 898	- 3,0
05	Gemüse und Früchte .....	327 566	3 085 778	3 273 342	-	56 453	- 14,7	-	187 564	- 5,7
06	Zucker, Zuckerwaren und Honig .....	154 128	1 224 975	1 257 309	+	6 588	+ 4,5	-	32 334	- 2,6
07	Kaffee, Tee, Kakao, Gewürze, Waren daraus .....	571 240	4 487 859	4 256 525	+	21 962	+ 4,0	+	231 334	+ 5,4
08	Tierfutter (ausgenommen ungemahlene Getreide) .....	315 269	2 361 400	2 396 205	+	15 378	+ 5,1	-	34 805	- 1,5
09	Verschiedene genießbare Waren und Zubereitungen .....	371 511	3 143 194	3 059 714	+	9 274	+ 2,6	+	83 480	+ 2,7
11	Getränke .....	404 162	3 190 023	3 123 833	+	3 983	+ 1,0	+	66 190	+ 2,1
12	Tabak und Tabakerzeugnisse .....	303 420	2 312 139	2 446 740	-	467	- 0,2	-	134 601	- 5,5
21	Häute, Felle und Pelzfelle, roh .....	21 301	242 196	220 544	-	1 513	- 6,6	+	21 652	+ 9,8
22	Ölsaaten und ölhaltige Früchte .....	32 755	233 621	195 618	-	8 211	- 20,0	+	38 003	+ 19,4
23	Rohkautschuk (einschl. synthetischer Kautschuk) .....	135 416	1 191 115	1 234 322	-	12 090	- 8,2	-	43 207	- 3,5
24	Kork und Holz .....	157 252	1 626 443	1 488 106	-	4 220	- 2,6	+	138 337	+ 9,3
25	Papierhalbstoffe und Papierabfälle .....	82 162	731 096	761 983	-	9 504	- 10,4	-	30 887	- 4,1
26	Spinnstoffe und Spinnstoffabfälle .....	117 411	1 217 648	1 276 019	-	19 175	- 14,0	-	58 371	- 4,6
27	Düngemittel, roh; mineralische Rohstoffe .....	106 654	940 017	959 123	-	7 938	- 6,9	-	19 106	- 2,0
28	Erze und Metallabfälle .....	595 644	5 040 319	5 395 210	-	12 256	- 2,0	-	354 891	- 6,6
29	Andere Rohstoffe tierischen und pflanzlichen Ursprungs .....	148 420	1 756 833	1 805 064	-	15 080	- 9,2	-	48 231	- 2,7
32	Kohle, Koks und Briketts .....	26 915	282 035	291 136	-	1 260	- 4,5	-	9 101	- 3,1
33	Erdöl, Erdölzeugnisse und verwandte Waren .....	1 672 433	12 877 822	11 749 777	+	15 516	+ 0,9	+	1 128 045	+ 9,6
34	Gas .....	756 408	6 772 464	6 947 965	-	57 606	- 7,1	-	175 501	- 2,5
35	Elektrischer Strom .....	206 265	2 262 488	2 423 618	-	53 118	- 20,5	-	161 130	- 6,6
41	Tierische Öle und Fette .....	23 651	193 096	240 250	-	2 900	- 10,9	-	47 154	- 19,6
42	Pflanzliche Fette und Öle .....	142 849	992 823	1 299 413	-	1 738	- 1,2	-	306 590	- 23,6
43	Tierische od. pflanzliche Fette und Öle, Wachs .....	27 336	260 424	304 098	-	8 057	- 22,8	-	43 674	- 14,4
51	Organische chemische Erzeugnisse .....	1 939 733	16 457 034	16 370 842	+	69 771	+ 3,7	+	86 192	+ 0,5
52	Anorganische chemische Erzeugnisse .....	618 088	5 269 571	5 363 530	+	23 849	+ 4,0	-	93 959	- 1,8
53	Farbstoffe, Gerbstoffe und Farben .....	686 166	6 100 902	6 030 399	-	37 724	- 5,2	+	70 503	+ 1,2
54	Medizinische und pharmazeutische Erzeugnisse .....	5 306 814	40 078 426	37 433 463	+	759 722	+ 16,7	+	2 644 963	+ 7,1
55	Etherische Öle, Körperpflege-, Putz-, Poliermittel .....	1 000 673	8 026 128	8 220 351	-	25 832	- 2,5	-	194 223	- 2,4
56	Düngemittel (ausgenommen solche der Gruppe 272) .....	146 094	1 455 028	1 760 092	-	12 508	- 7,9	-	305 064	- 17,3
57	Kunststoffe in Primärformen .....	1 878 410	16 432 482	16 157 633	+	51 782	+ 2,8	+	274 849	+ 1,7
58	Kunststoffe in anderen Formen als Primärformen .....	1 086 593	9 837 410	9 473 864	-	31 152	- 2,8	+	363 546	+ 3,8
59	Andere chemische Erzeugnisse und Waren .....	1 711 175	15 621 493	15 204 321	-	31 451	- 1,8	+	417 172	+ 2,7
60	Waren für vollständige Fabrikationsanlagen Kap. 69, 70, 72, 73, 76 .....	25 528	182 844	258 323	+	10 389	+ 68,6	-	75 479	- 29,2
61	Leder, Lederwaren und zugerichtete Pelzfelle .....	60 466	657 686	628 054	-	7 671	- 11,3	+	29 632	+ 4,7
62	Andere Kautschukwaren .....	863 888	7 707 715	7 721 970	-	74 793	- 8,0	-	14 255	- 0,2
63	Kork- und Holzwaren (ausgenommen Möbel) .....	320 046	2 769 033	2 746 894	-	15 122	- 4,5	+	22 139	+ 0,8
64	Papier und Papp; Papierhalbstoffwaren usw. ....	1 334 923	11 787 034	11 636 515	-	83 428	- 5,9	+	150 519	+ 1,3
65	Game, Gewebe, fertiggestellte Spinnstoffzeugnisse .....	806 178	7 686 066	7 589 066	-	29 215	- 3,5	+	97 000	+ 1,3
66	Waren aus nichtmetallischen mineralischen Stoffen .....	933 070	8 356 181	7 946 906	-	12 218	- 1,3	+	409 275	+ 5,2
67	Eisen und Stahl .....	1 694 998	15 969 307	16 917 904	-	65 252	- 3,7	-	948 597	- 5,6
68	NE-Metalle .....	1 567 838	14 010 716	14 447 023	-	59 162	- 3,6	-	436 307	- 3,0
69	Andere Metallwaren .....	2 782 810	24 294 407	23 540 452	+	10 908	+ 0,4	+	753 955	+ 3,2
70	Waren für vollständige Fabrikationsanlagen Kap. 84, 85, 87 .....	124 929	1 646 277	1 779 211	-	96 185	- 43,5	-	132 934	- 7,5
71	Kraftmaschinen und -ausrüstungen .....	3 060 959	27 986 064	27 147 552	-	56 972	- 1,8	+	838 512	+ 3,1
72	Arbeitsmaschinen für besondere Zwecke .....	3 294 171	30 334 329	31 248 819	-	233 379	- 6,6	-	914 490	- 2,9
73	Metallbearbeitungsmaschinen .....	960 610	8 028 995	8 623 066	-	8 177	- 0,8	-	594 071	- 6,9
74	Maschinen, Apparate für verschiedene Zwecke .....	6 137 202	53 642 356	52 723 086	-	206 827	- 3,3	+	919 270	+ 1,7
75	Büromaschinen, automatische Datenverarbeitungsmaschinen .....	1 430 012	11 813 593	11 786 539	+	204 163	+ 16,7	+	27 054	+ 0,2
76	Geräte für Nachrichtentechnik .....	1 362 316	11 831 488	11 668 890	-	28 205	- 2,0	+	162 598	+ 1,4
77	Andere elektrische Maschinen, Apparate, Geräte .....	6 478 594	54 385 230	53 677 784	-	24 326	- 0,4	+	707 446	+ 1,3
78	Straßenfahrzeuge (einschl. Luftkissenfahrzeuge) .....	11 425 071	125 940 847	119 670 841	-	1 940 965	- 14,5	+	6 270 006	+ 5,2
79	Andere Beförderungsmittel .....	2 616 725	25 516 486	25 204 792	-	248 346	- 8,7	+	311 694	+ 1,2
80	Waren für vollständige Fabrikationsanlagen Kap. 90, 94 .....	7 385	55 696	81 248	-	1 594	- 17,8	-	25 552	- 31,4
81	Vorgefertigte Gebäude, sanitäre Anlagen .....	380 270	3 027 338	3 012 710	-	9 891	- 2,5	+	14 628	+ 0,5
82	Möbel und Teile, Bettausstattungen .....	670 064	6 289 212	6 226 699	-	28 003	- 4,0	+	62 513	+ 1,0
83	Reiseartikel, Handtaschen .....	98 371	748 367	705 000	+	3 623	+ 3,8	+	43 367	+ 6,2
84	Bekleidung und Bekleidungszubehör .....	1 510 030	9 826 735	9 203 503	+	69 015	+ 4,8	+	623 232	+ 6,8
85	Schuhe .....	434 594	2 861 676	2 489 966	+	45 888	+ 11,8	+	371 710	+ 14,9
87	Andere Meß-, Prüfinstrumente .....	2 846 389	24 743 311	24 343 688	-	72 075	- 2,5	+	399 623	+ 1,6
88	Fotografische Apparate; Uhrmacherwaren .....	477 115	4 185 739	4 047 228	+	16 981	+ 3,7	+	138 511	+ 3,4
89	Verschiedene bearbeitete Waren .....	2 611 360	22 740 775	22 699 145	-	123 908	- 4,5	+	41 630	+ 0,2
93	Besondere Warenverkehrsvorgänge und verschiedene Waren .....	4 098 047	26 443 635	17 313 091	+	1 979 246	+ 93,4	+	9 130 544	+ 52,7
94	Waren des Kapitel 99 für vollständige Fabrikationsanlagen .....	2 390	37 226	57 562	-	2 018	- 45,8	-	20 336	- 35,3
96	Münzen (ohne Goldmünzen), ohne gesetzliche Zahlungsmittel .....	955	13 991	26 166	-	1 068	- 52,8	-	12 175	- 46,5
97	Gold zu nichtmonetären Zwecken .....	344 415	2 956 600	4 286 197	-	107 135	- 23,7	-	1 329 597	- 31,0
	<b>Insgesamt ...</b>	<b>84 077 878</b>	<b>743 562 027</b>	<b>723 345 356</b>	-	<b>899 798</b>	- <b>1,1</b>	+	<b>20 216 671</b>	+ <b>2,8</b>

\*) Außenhandelsergebnisse nach SITC-2-Stellern können über Genesis-Online abgerufen werden (Tabellen 51000-0005 jährlich, 51000-0006 monatlich bzw. Zeitreihen 51000B1420 jährlich, 51000BM420 monatlich).



7 Werte nach Abschnitten des Internationalen Warenverzeichnisses für den Außenhandel (SITC-Rev. 4)<sup>\*)</sup>

7.2 Einfuhr

Nr. der Klassifikation	Warenbenennung	2014		2013		Zu- (+) bzw. Abnahme (-) gegenüber August 2013		Zu- (+) bzw. Abnahme (-) gegenüber Januar / August 2013		
		August	Januar / August	Januar / August		gegenüber August 2013	gegenüber Januar / August 2013			
		in 1 000 Euro		in 1 000 Euro		in 1 000 Euro	%	in 1 000 Euro	%	
00	Lebende Tiere (ausgenommen Fische) .....	111 673	1 092 929	1 168 191	-	36 567	- 24,7	-	75 262	- 6,4
01	Fleisch und Zubereitungen von Fleisch .....	469 212	4 265 027	4 418 660	-	80 751	- 14,7	-	153 633	- 3,5
02	Milch und Milchzeugnisse; Vogeleier .....	489 528	4 285 042	4 118 924	-	61 363	- 11,1	+	166 118	+ 4,0
03	Fische, Krebstiere, Weichtiere, Zubereitungen davon .....	275 359	2 506 127	2 485 189	-	33 575	- 10,9	+	20 938	+ 0,8
04	Getreide und Getreideerzeugnisse .....	369 885	3 340 157	3 263 113	+	5 102	+ 1,4	+	77 044	+ 2,4
05	Gemüse und Früchte .....	1 124 086	10 650 301	11 118 461	-	194 970	- 14,8	-	468 160	- 4,2
06	Zucker, Zuckerwaren und Honig .....	146 621	1 185 104	1 227 760	-	14 729	- 9,1	-	42 656	- 3,5
07	Kaffee, Tee, Kakao, Gewürze, Waren daraus .....	622 978	4 821 594	4 534 901	+	66 794	+ 12,0	+	286 693	+ 6,3
08	Tierfutter (ausgenommen ungemahlene Getreide) .....	257 157	2 177 238	2 290 074	-	9 180	- 3,4	-	112 836	- 4,9
09	Verschiedene genießbare Waren und Zubereitungen .....	213 548	1 887 886	1 788 399	+	5 274	+ 2,5	+	99 487	+ 5,6
11	Getränke .....	414 338	3 383 543	3 446 913	+	22 893	+ 5,8	-	63 370	- 1,8
12	Tabak und Tabakerzeugnisse .....	137 218	1 096 022	1 166 750	-	7 294	- 5,0	-	70 728	- 6,1
21	Häute, Felle und Pelzfelle, roh .....	11 667	165 132	153 166	-	1 579	- 11,9	+	11 966	+ 7,8
22	Ölsaaten und ölhaltige Früchte .....	376 491	2 499 173	2 789 563	+	11 765	+ 3,2	-	290 390	- 10,4
23	Rohkautschuk (einschl. synthetischer Kautschuk) .....	132 962	1 223 794	1 398 206	-	33 372	- 20,1	-	174 412	- 12,5
24	Kork und Holz .....	158 935	1 535 682	1 449 060	-	19 707	- 11,0	+	86 622	+ 6,0
25	Papierhalbstoffe und Papierabfälle .....	253 482	2 122 369	2 245 434	-	22 681	- 8,2	-	123 065	- 5,5
26	Spinnstoffe und Spinnstoffabfälle .....	83 715	821 522	868 703	-	7 150	- 7,9	-	47 181	- 5,4
27	Düngemittel, roh; mineralische Rohstoffe .....	114 916	1 015 720	1 025 374	-	1 694	- 1,5	-	9 654	- 0,9
28	Erze und Metallabfälle .....	1 204 051	9 912 679	10 418 191	+	170 895	+ 16,5	-	505 512	- 4,9
29	Andere Rohstoffe tierischen und pflanzlichen Ursprungs .....	258 504	2 806 856	2 946 786	-	17 133	- 6,2	-	139 930	- 4,7
32	Kohle, Koks und Briketts .....	382 837	3 091 964	3 232 968	+	5 064	+ 1,3	-	141 004	- 4,4
33	Erdöl, Erdölzeugnisse und verwandte Waren .....	6 499 111	51 554 796	57 150 961	-	1 692 223	- 20,7	-	5 596 165	- 9,8
34	Gas .....	2 327 375	23 000 864	26 160 020	-	897 092	- 27,8	-	3 159 156	- 12,1
35	Elektrischer Strom .....	198 949	1 279 767	1 339 961	+	39 961	+ 25,1	-	60 194	- 4,5
41	Tierische Öle und Fette .....	9 727	99 319	91 579	-	1 429	- 12,8	+	7 740	+ 8,5
42	Pflanzliche Fette und Öle .....	232 626	1 577 957	1 642 196	+	4 900	+ 2,2	-	64 239	- 3,9
43	Tierische od. pflanzliche Fette und Öle, Wachse .....	51 961	354 117	376 656	+	2 693	+ 5,5	-	22 539	- 6,0
51	Organische chemische Erzeugnisse .....	2 251 634	16 535 669	16 370 276	+	266 284	+ 13,4	+	165 393	+ 1,0
52	Anorganische chemische Erzeugnisse .....	515 610	3 919 996	3 812 047	+	184 810	+ 55,9	+	107 949	+ 2,8
53	Farbstoffe, Gerbstoffe und Farben .....	290 209	2 640 895	2 608 473	-	8 853	- 3,0	+	32 422	+ 1,2
54	Medizinische und pharmazeutische Erzeugnisse .....	3 069 930	24 889 893	23 396 365	+	275 856	+ 9,9	+	1 493 528	+ 6,4
55	Etherische Öle, Körperpflege-, Putz-, Poliermittel .....	619 529	4 788 429	4 840 018	-	24	+ 0,0	-	51 589	- 1,1
56	Düngemittel (ausgenommen solche der Gruppe 272) .....	85 413	875 636	942 410	+	1 993	+ 2,4	-	66 774	- 7,1
57	Kunststoffe in Primärformen .....	1 234 062	10 717 532	10 563 205	-	58 241	- 4,5	+	154 327	+ 1,5
58	Kunststoffe in anderen Formen als Primärformen .....	477 825	4 408 875	4 360 723	-	48 162	- 9,2	+	48 152	+ 1,1
59	Andere chemische Erzeugnisse und Waren .....	1 003 198	8 873 245	8 524 704	-	1 138	- 0,1	+	348 541	+ 4,1
60	Waren für vollständige Fabrikationsanlagen Kap. 69, 70, 72, 73, 76 .....	-	67	632	-	184	x	-	565	- 89,4
61	Leder, Lederwaren und zugerichtete Pelzfelle .....	71 614	589 756	572 887	+	330	+ 0,5	+	16 869	+ 2,9
62	Andere Kautschukwaren .....	787 098	7 067 610	6 855 282	-	74 754	- 8,7	+	212 328	+ 3,1
63	Kork- und Holzwaren (ausgenommen Möbel) .....	302 026	2 708 878	2 577 443	-	10 396	- 3,3	+	131 435	+ 5,1
64	Papier und Papp; Papierhalbstoffwaren usw. ....	825 177	7 467 475	7 357 439	-	86 089	- 9,4	+	110 036	+ 1,5
65	Game, Gewebe, fertiggestellte Spinnstoffzeugnisse .....	745 713	7 069 089	6 974 369	-	52 649	- 6,6	+	94 720	+ 1,4
66	Waren aus nichtmetallischen mineralischen Stoffen .....	617 112	5 541 444	5 194 699	-	44 155	- 6,7	+	346 745	+ 6,7
67	Eisen und Stahl .....	1 665 467	15 943 472	15 953 949	-	105 535	- 6,0	-	10 477	- 0,1
68	NE-Metalle .....	1 733 173	14 735 789	15 547 362	-	91 208	- 5,0	-	811 573	- 5,2
69	Andere Metallwaren .....	1 716 149	15 429 617	14 830 154	-	65 603	- 3,7	+	599 463	+ 4,0
70	Waren für vollständige Fabrikationsanlagen Kap. 84,85,87 .....	2 609	4 798	13 679	-	3 382	- 56,5	-	8 881	- 64,9
71	Kraftmaschinen und -ausrüstungen .....	1 844 527	18 507 962	18 842 090	-	226 294	- 10,9	-	334 128	- 1,8
72	Arbeitsmaschinen für besondere Zwecke .....	992 004	10 040 165	9 962 362	-	53 156	- 5,1	+	77 803	+ 0,8
73	Metallbearbeitungsmaschinen .....	270 413	2 699 100	2 621 525	-	34 141	- 11,2	+	77 575	+ 3,0
74	Maschinen, Apparate für verschiedene Zwecke .....	2 523 420	23 995 795	23 081 433	-	233 546	- 8,5	+	914 362	+ 4,0
75	Büromaschinen, automatische Datenverarbeitungs- .....	2 020 454	16 737 412	16 152 654	+	139 990	+ 7,4	+	584 758	+ 3,6
76	Geräte für Nachrichtentechnik .....	1 944 227	17 104 421	17 453 693	-	95 552	- 4,7	-	349 272	- 2,0
77	Andere elektrische Maschinen, Apparate, Geräte .....	4 793 897	41 649 938	40 191 708	-	100 348	- 2,1	+	1 458 230	+ 3,6
78	Straßenfahrzeuge (einschl. Luftkissenfahrzeuge) .....	4 596 294	49 472 917	46 468 978	-	121 382	- 2,6	+	3 003 939	+ 6,5
79	Andere Beförderungsmittel .....	1 723 889	17 894 091	18 707 542	-	301 394	- 14,9	-	813 451	- 4,3
80	Waren für vollständige Fabrikationsanlagen Kap. 90,94 .....	249	1 594	1 229	-	9	- 3,5	+	365	+ 29,7
81	Vorgefertigte Gebäude, sanitäre Anlagen .....	373 099	2 814 870	2 625 058	-	2 250	- 0,6	+	189 812	+ 7,2
82	Möbel und Teile, Bettenausrüstungen .....	739 410	7 541 814	6 916 089	-	43 138	- 5,5	+	625 725	+ 9,0
83	Reiseartikel, Handtaschen .....	196 577	1 595 541	1 514 839	+	6 793	+ 3,6	+	80 612	+ 5,3
84	Bekleidung und Bekleidungszubehör .....	2 843 166	19 161 854	18 264 869	-	12 278	- 0,4	+	896 985	+ 4,9
85	Schuhe .....	815 244	5 408 696	4 910 030	+	68 996	+ 9,2	+	498 666	+ 10,2
87	Andere Meß-, Prüfinstrumente .....	1 451 667	12 660 843	12 121 583	+	59 617	+ 4,3	+	539 260	+ 4,4
88	Fotografische Apparate; Uhrmacherwaren .....	378 311	3 347 356	3 448 947	-	27 795	- 6,8	-	101 591	- 2,9
89	Verschiedene bearbeitete Waren .....	2 069 969	17 955 163	17 739 890	-	45 831	- 2,2	+	215 273	+ 1,2
93	Besondere Warenverkehrsvorgänge und verschiedene Waren .....	5 098 706	35 584 738	23 965 119	+	2 160 115	+ 73,5	+	11 619 619	+ 48,5
94	Waren des Kapitel 99 für vollständige Fabrikationsanlagen .....	-	73	648	-	48	x	-	575	- 88,7
96	Münzen (ohne Goldmünzen), ohne gesetzliche Zahlungsmittel .....	10 880	128 695	179 238	-	6 978	- 39,1	-	50 543	- 28,2
97	Gold zu nichtmonetären Zwecken .....	411 190	4 332 226	5 131 050	-	94 291	- 18,7	-	798 824	- 15,6
	<b>Insgesamt ...</b>	<b>70 040 052</b>	<b>606 596 020</b>	<b>595 912 865</b>	-	<b>1 681 172</b>	- <b>2,3</b>	+	<b>10 683 155</b>	+ <b>1,8</b>

\*) Außenhandelsergebnisse nach SITC-2-Stellern können über Genesis-Online abgerufen werden (Tabellen 51000-0005 jährlich, 51000-0006 monatlich bzw. Zeitreihen 51000B1420 jährlich, 51000BM420 monatlich).

**Bundesländer Januar / August 2014**  
**Ausfuhr**  
in Milliarden Euro

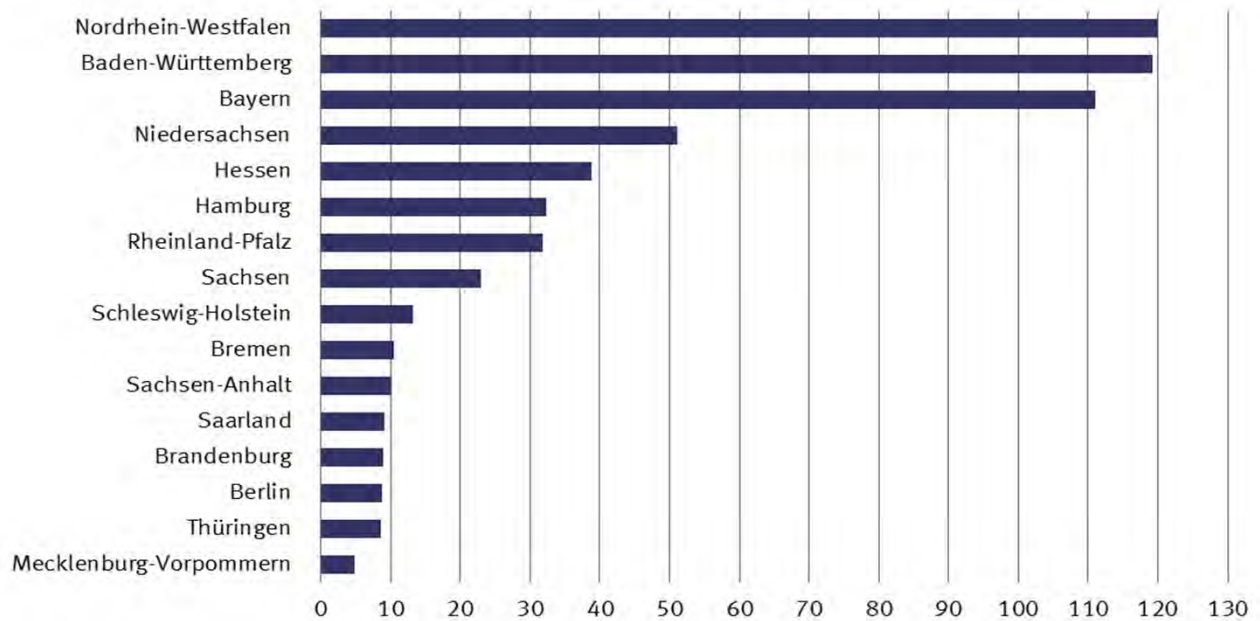

**Bundesländer Januar / August 2014**  
**Einfuhr**  
in Milliarden Euro

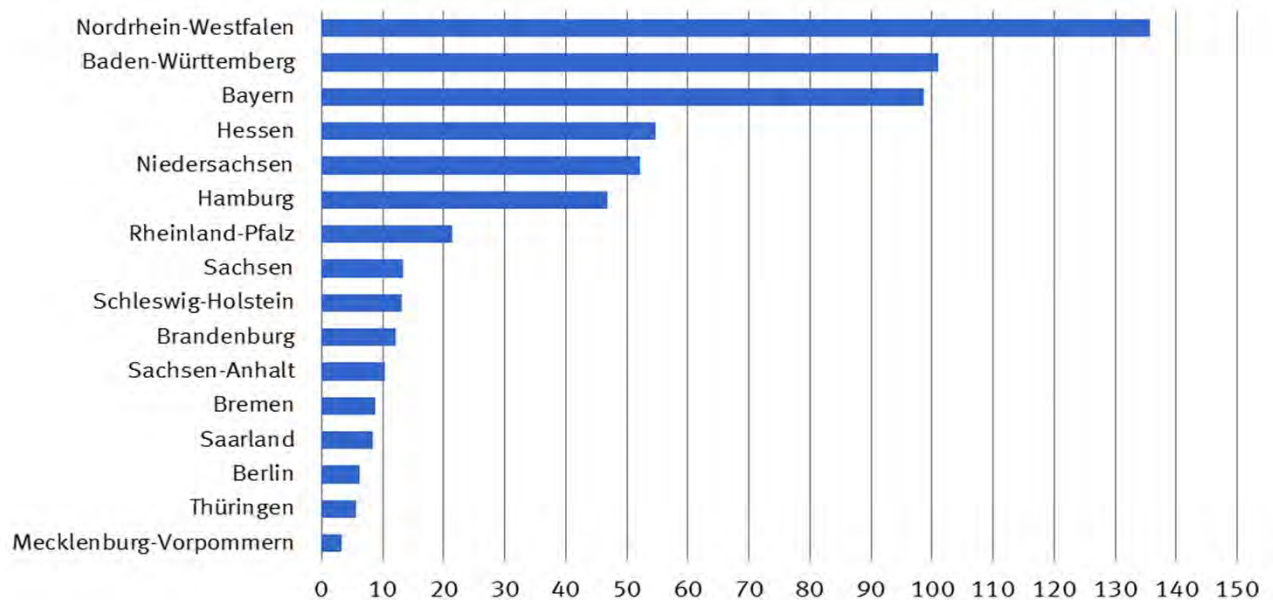

## 8.1 Monatliche Entwicklung nach Bundesländern \*)

Bundesland	2014		2013	Zu- (+) bzw. Abnahme (-)		Zu- (+) bzw. Abnahme (-)	
	August	Januar / August		gegenüber August 2013		gegenüber Januar / August 2013	
	in 1 000 Euro			in 1 000 Euro	%	in 1 000 Euro	%
<b>Ausfuhr <sup>1)</sup></b>							
Deutschland .....	84 077 855	743 562 016	723 345 327	-	899 807	- 1,1	+ 20 216 689 + 2,8
Baden-Württemberg .....	13 555 677	119 297 661	113 990 428	+	574 862	+ 4,4	+ 5 307 233 + 4,7
Bayern .....	11 523 905	111 021 617	110 815 748	-	1 327 595	- 10,3	+ 205 869 + 0,2
Berlin .....	1 091 469	8 718 716	8 652 117	+	78 843	+ 7,8	+ 66 599 + 0,8
Brandenburg .....	1 103 982	8 921 376	8 530 623	+	79 634	+ 7,8	+ 390 753 + 4,6
Bremen .....	1 131 954	10 415 058	9 478 687	-	80 488	- 6,6	+ 936 371 + 9,9
Hamburg .....	3 722 221	32 305 580	31 294 742	-	65 038	- 1,7	+ 1 010 838 + 3,2
Hessen .....	4 328 507	38 749 111	38 043 780	-	82 843	- 1,9	+ 705 331 + 1,9
Mecklenburg-Vorpommern .....	576 834	4 832 431	4 745 766	-	89 699	- 13,5	+ 86 665 + 1,8
Niedersachsen .....	5 137 626	51 079 393	51 601 231	-	945 269	- 15,5	- 521 838 - 1,0
Nordrhein-Westfalen .....	13 879 337	119 875 564	120 121 776	+	101 310	+ 0,7	+ 246 212 + 0,2
Rheinland-Pfalz .....	3 741 222	31 796 033	31 333 596	+	70 898	+ 1,9	+ 462 437 + 1,5
Saarland .....	888 825	9 078 836	8 975 659	-	111 237	- 11,1	+ 103 177 + 1,1
Sachsen .....	2 528 807	22 954 839	20 752 834	-	17 985	- 0,7	+ 2 202 005 + 10,6
Sachsen-Anhalt .....	1 169 882	10 046 761	9 951 106	-	79 177	- 6,3	+ 95 655 + 1,0
Schleswig-Holstein .....	1 523 488	13 107 571	12 689 178	-	28 293	- 1,8	+ 418 393 + 3,3
Thüringen .....	1 011 525	8 593 518	8 139 806	+	51 907	+ 5,4	+ 453 712 + 5,6
Waren ausländischen Ursprungs .....	16 776 616	140 656 673	133 213 763	+	810 836	+ 5,1	+ 7 442 910 + 5,6
Nicht ermittelte Bundesländer .....	385 978	2 111 278	1 014 487	+	159 527	+ 70,4	+ 1 096 791 + 108,1
<b>Einfuhr <sup>2)</sup></b>							
Deutschland .....	70 422 277	610 184 887	599 470 665	-	1 785 813	- 2,5	+ 10 714 222 + 1,8
Baden-Württemberg .....	11 816 036	101 074 707	92 022 683	+	638 728	+ 5,7	+ 9 052 024 + 9,8
Bayern .....	10 873 518	98 721 509	97 476 953	-	636 482	- 5,5	+ 1 244 556 + 1,3
Berlin .....	705 186	6 269 988	6 557 364	-	120 780	- 14,6	- 287 376 - 4,4
Brandenburg .....	1 429 297	12 099 018	12 324 760	-	357 640	- 20,0	- 225 742 - 1,8
Bremen .....	993 169	8 879 602	9 351 624	-	76 568	- 7,2	- 472 022 - 5,0
Hamburg .....	5 700 415	46 788 830	46 574 108	+	236 115	+ 4,3	+ 214 722 + 0,5
Hessen .....	6 358 215	54 660 056	53 397 248	+	118 499	+ 1,9	+ 1 262 808 + 2,4
Mecklenburg-Vorpommern .....	418 554	3 223 058	2 830 273	+	48 087	+ 13,0	+ 392 785 + 13,9
Niedersachsen .....	5 599 149	52 072 206	54 926 529	-	1 126 059	- 16,7	- 2 854 323 - 5,2
Nordrhein-Westfalen .....	16 022 502	135 674 967	136 587 579	-	592 357	- 3,6	- 912 612 - 0,7
Rheinland-Pfalz .....	2 495 916	21 429 144	20 773 042	+	167 427	+ 7,2	+ 656 102 + 3,2
Saarland .....	849 139	8 436 746	7 703 684	-	5 206	- 0,6	+ 733 062 + 9,5
Sachsen .....	1 501 378	13 417 750	12 342 805	-	42 323	- 2,7	+ 1 074 945 + 8,7
Sachsen-Anhalt .....	1 183 341	10 298 168	10 626 605	-	124 091	- 9,5	- 328 437 - 3,1
Schleswig-Holstein .....	1 703 250	13 129 964	12 611 310	+	121 402	+ 7,7	+ 518 654 + 4,1
Thüringen .....	679 619	5 731 684	5 442 348	+	10 534	+ 1,6	+ 289 336 + 5,3
Für das Ausland bestimmte Waren .....	2 079 215	18 174 158	17 864 878	-	54 448	- 2,6	+ 309 280 + 1,7
Nicht ermittelte Bundesländer .....	14 378	103 332	56 872	+	9 349	+ 185,9	+ 46 460 + 81,7

\*) Außenhandelsergebnisse nach Bundesländern können über Genesis-Online abgerufen werden (Tabellen 51000-0030 jährlich, 51000-0031 monatlich bzw. Zeitreihen 51000LJ001 jährlich, 51000LM001 monatlich).

- 1) Spezialhandel  
2) Generalhandel

## 8.2 Monatliche Entwicklung nach Bundesländern und Warengruppen der Ernährungswirtschaft und der Gewerblichen Wirtschaft \*)

### 8.2.1 Ausfuhr

Nr. der Klassifikation	Warengruppe	2014		2013	Zu- (+) bzw. Abnahme (-)		Zu- (+) bzw. Abnahme (-)					
		August	Januar / August		gegenüber August 2013		gegenüber Januar / August 2013					
		in 1 000 Euro			in 1 000 Euro	%	in 1 000 Euro	%				
<b>Deutschland</b>												
1 - 4 Ernährungswirtschaft .....		5 134 392	43 067 234	43 529 012	-	291 858	-	5,4	-	461 778	-	1,1
5 - 8 Gewerbliche Wirtschaft .....		75 170 482	677 178 320	665 154 710	-	2 572 929	-	3,3	+	12 023 610	+	1,8
7 + 8 Fertigwaren .....		69 097 350	624 833 052	611 169 084	-	2 290 149	-	3,2	+	13 663 968	+	2,2
1 Lebende Tiere .....		90 362	834 597	869 676	-	17 820	-	16,5	-	35 079	-	4,0
2 Nahrungsmittel tierischen Ursprungs .....		1 737 157	14 897 149	14 835 288	-	143 861	-	7,6	+	61 861	+	0,4
3 Nahrungsmittel pflanzlichen Ursprungs .....		2 507 511	20 775 170	21 064 914	-	104 815	-	4,0	-	289 744	-	1,4
4 Genussmittel .....		799 364	6 560 202	6 759 051	-	25 366	-	3,1	-	198 849	-	2,9
5 Rohstoffe .....		1 197 139	11 122 413	11 377 587	-	111 580	-	8,5	-	255 174	-	2,2
6 Halbwaren .....		4 875 951	41 222 721	42 607 894	-	171 238	-	3,4	-	1 385 173	-	3,3
7 Vorerzeugnisse .....		9 249 187	83 001 536	83 491 981	-	225 465	-	2,4	-	490 445	-	0,6
8 Enderzeugnisse .....		59 848 137	541 831 352	527 676 973	-	2 064 667	-	3,3	+	14 154 379	+	2,7
9 Andere nicht aufgliederbare Warenverkehre .....		3 772 979	23 316 528	14 661 615	+	1 964 958	+	108,7	+	8 654 913	+	59,0
1-9 Insgesamt .....		84 077 855	743 562 016	723 345 327	-	899 807	-	1,1	+	20 216 689	+	2,8
<b>Baden-Württemberg</b>												
1 - 4 Ernährungswirtschaft .....		347 892	2 916 694	2 934 453	-	20 373	-	5,5	-	17 759	-	0,6
5 - 8 Gewerbliche Wirtschaft .....		12 696 760	113 254 417	109 195 770	+	323 966	+	2,6	+	4 058 647	+	3,7
7 + 8 Fertigwaren .....		12 041 290	107 178 659	102 016 311	+	385 151	+	3,3	+	5 162 348	+	5,1
1 Lebende Tiere .....		3 321	24 749	21 661	+	118	+	3,7	+	3 088	+	14,3
2 Nahrungsmittel tierischen Ursprungs .....		103 004	855 887	866 821	-	12 407	-	10,8	-	10 934	-	1,3
3 Nahrungsmittel pflanzlichen Ursprungs .....		226 113	1 895 461	1 918 761	-	10 004	-	4,2	-	23 300	-	1,2
4 Genussmittel .....		15 452	140 594	127 208	+	1 912	+	14,1	+	13 386	+	10,5
5 Rohstoffe .....		32 577	328 310	317 823	-	4 655	-	12,5	+	10 487	+	3,3
6 Halbwaren .....		622 899	5 747 438	6 861 629	-	56 519	-	8,3	-	1 114 191	-	16,2
7 Vorerzeugnisse .....		731 497	6 720 415	6 700 875	-	13 045	-	1,8	+	19 540	+	0,3
8 Enderzeugnisse .....		11 309 787	100 458 219	95 315 435	+	398 188	+	3,6	+	5 142 784	+	5,4
9 Andere nicht aufgliederbare Warenverkehre .....		511 025	3 126 579	1 860 207	+	271 269	+	113,1	+	1 266 372	+	68,1
1-9 Insgesamt .....		13 555 677	119 297 661	113 990 428	+	574 862	+	4,4	+	5 307 233	+	4,7
<b>Bayern</b>												
1 - 4 Ernährungswirtschaft .....		679 871	5 812 430	5 694 433	-	21 522	-	3,1	+	117 997	+	2,1
5 - 8 Gewerbliche Wirtschaft .....		10 397 693	102 527 388	103 412 626	-	1 551 531	-	13,0	-	885 238	-	0,9
7 + 8 Fertigwaren .....		9 818 108	97 312 683	98 116 926	-	1 446 573	-	12,8	-	804 243	-	0,8
1 Lebende Tiere .....		13 931	100 544	87 963	+	1 593	+	12,9	+	12 581	+	14,3
2 Nahrungsmittel tierischen Ursprungs .....		328 038	2 827 156	2 680 655	-	27 486	-	7,7	+	146 501	+	5,5
3 Nahrungsmittel pflanzlichen Ursprungs .....		242 616	2 105 428	2 147 555	+	2 092	+	0,9	-	42 127	-	2,0
4 Genussmittel .....		95 296	779 304	778 265	+	2 284	+	2,5	+	1 039	+	0,1
5 Rohstoffe .....		61 954	658 406	635 226	-	6 107	-	9,0	+	23 180	+	3,6
6 Halbwaren .....		517 629	4 556 275	4 660 445	-	98 861	-	16,0	-	104 170	-	2,2
7 Vorerzeugnisse .....		895 591	8 104 854	8 148 225	-	31 529	-	3,4	-	43 371	-	0,5
8 Enderzeugnisse .....		8 922 510	89 207 828	89 968 656	-	1 415 032	-	13,7	-	760 828	-	0,8
9 Andere nicht aufgliederbare Warenverkehre .....		446 348	2 681 841	1 708 723	+	245 472	+	122,2	+	973 118	+	57,0
1-9 Insgesamt .....		11 523 905	111 021 617	110 815 748	-	1 327 595	-	10,3	+	205 869	+	0,2
<b>Berlin</b>												
1 - 4 Ernährungswirtschaft .....		138 946	1 141 199	1 196 208	-	5 125	-	3,6	-	55 009	-	4,6
5 - 8 Gewerbliche Wirtschaft .....		909 475	7 326 555	7 301 146	+	60 875	+	7,2	+	25 409	+	0,3
7 + 8 Fertigwaren .....		856 378	6 960 371	6 980 889	+	58 525	+	7,3	-	20 518	-	0,3
1 Lebende Tiere .....		17	191	624	+	12	+	x	-	433	-	69,4
2 Nahrungsmittel tierischen Ursprungs .....		10 702	89 912	84 850	-	2 040	-	16,0	+	5 062	+	6,0
3 Nahrungsmittel pflanzlichen Ursprungs .....		44 695	376 716	389 761	+	3 441	+	8,3	-	13 045	-	3,3
4 Genussmittel .....		83 529	674 376	720 959	-	6 540	-	7,3	-	46 583	-	6,5
5 Rohstoffe .....		792	7 354	13 226	-	362	-	31,4	-	5 872	-	44,4
6 Halbwaren .....		52 287	358 811	306 999	+	2 705	+	5,5	+	51 812	+	16,9
7 Vorerzeugnisse .....		39 254	343 954	293 174	+	60	+	0,2	+	50 780	+	17,3
8 Enderzeugnisse .....		817 122	6 616 400	6 687 732	+	58 467	+	7,7	-	71 332	-	1,1
9 Andere nicht aufgliederbare Warenverkehre .....		43 054	250 962	154 810	+	23 084	+	115,6	+	96 152	+	62,1
1-9 Insgesamt .....		1 091 469	8 718 716	8 652 117	+	78 843	+	7,8	+	66 599	+	0,8

## 8.2 Monatliche Entwicklung nach Bundesländern und Warengruppen der Ernährungswirtschaft und der Gewerblichen Wirtschaft \*)

### 8.2.1 Ausfuhr

Nr. der Klassifikation	Warengruppe	2014		2013	Zu- (+) bzw. Abnahme (-)		Zu- (+) bzw. Abnahme (-)			
		August	Januar / August		gegenüber August 2013		gegenüber Januar / August 2013			
		in 1 000 Euro			in 1 000 Euro	%	in 1 000 Euro	%		
<b>Brandenburg</b>										
1 - 4 Ernährungswirtschaft .....		61 774	680 224	674 135	-	22 070	-	26,3	+ 6 089	+ 0,9
5 - 8 Gewerbliche Wirtschaft .....		1 003 678	8 010 242	7 705 254	+	81 209	+	8,8	+ 304 988	+ 4,0
7 + 8 Fertigwaren .....		919 895	7 341 699	6 983 281	+	101 238	+	12,4	+ 358 418	+ 5,1
1 Lebende Tiere .....		4 162	24 910	20 886	+	1 396	+	50,5	+ 4 024	+ 19,3
2 Nahrungsmittel tierischen Ursprungs .....		17 089	209 336	213 213	-	10 110	-	37,2	- 3 877	- 1,8
3 Nahrungsmittel pflanzlichen Ursprungs .....		37 335	422 336	414 841	-	13 360	-	26,4	+ 7 495	+ 1,8
4 Genussmittel .....		3 188	23 624	25 195	+	6	+	0,2	- 1 571	- 6,2
5 Rohstoffe .....		9 152	65 385	70 934	-	207	-	2,2	- 5 549	- 7,8
6 Halbwaren .....		74 635	603 183	651 025	-	19 825	-	21,0	- 47 842	- 7,3
7 Vorerzeugnisse .....		256 669	2 220 247	2 176 109	+	14 723	+	6,1	+ 44 138	+ 2,0
8 Enderzeugnisse .....		663 222	5 121 432	4 807 169	+	86 511	+	15,0	+ 314 263	+ 6,5
9 Andere nicht aufgliederbare Warenverkehre .....		38 531	230 922	151 251	+	20 496	+	113,6	+ 79 671	+ 52,7
1-9 Insgesamt .....		1 103 982	8 921 376	8 530 623	+	79 634	+	7,8	+ 390 753	+ 4,6
<b>Bremen</b>										
1 - 4 Ernährungswirtschaft .....		146 262	1 256 622	1 301 911	-	10 831	-	6,9	- 45 289	- 3,5
5 - 8 Gewerbliche Wirtschaft .....		965 742	9 038 314	8 083 907	-	80 355	-	7,7	+ 954 407	+ 11,8
7 + 8 Fertigwaren .....		948 800	8 659 981	7 818 833	-	61 480	-	6,1	+ 841 148	+ 10,8
1 Lebende Tiere .....		171	823	106	+	137	+	x	+ 717	x
2 Nahrungsmittel tierischen Ursprungs .....		26 668	253 591	251 638	-	176	-	0,7	+ 1 953	+ 0,8
3 Nahrungsmittel pflanzlichen Ursprungs .....		35 346	264 513	265 522	+	3 285	+	10,2	- 1 009	- 0,4
4 Genussmittel .....		84 079	737 672	784 635	-	14 075	-	14,3	- 46 963	- 6,0
5 Rohstoffe .....		4 617	66 381	61 553	-	431	-	8,5	+ 4 828	+ 7,8
6 Halbwaren .....		12 324	311 947	203 523	-	18 447	-	59,9	+ 108 424	+ 53,3
7 Vorerzeugnisse .....		128 159	976 010	1 110 811	+	14 585	+	12,8	- 134 801	- 12,1
8 Enderzeugnisse .....		820 644	7 683 974	6 708 006	-	76 062	-	8,5	+ 975 968	+ 14,5
9 Andere nicht aufgliederbare Warenverkehre .....		19 942	120 122	92 845	+	10 692	+	115,6	+ 27 277	+ 29,4
1-9 Insgesamt .....		1 131 954	10 415 058	9 478 687	-	80 488	-	6,6	+ 936 371	+ 9,9
<b>Hamburg</b>										
1 - 4 Ernährungswirtschaft .....		194 216	1 555 056	1 593 948	-	237	-	0,1	- 38 892	- 2,4
5 - 8 Gewerbliche Wirtschaft .....		3 471 866	30 414 769	29 494 691	-	95 646	-	2,7	+ 920 078	+ 3,1
7 + 8 Fertigwaren .....		2 876 958	25 694 374	24 652 947	-	68 615	-	2,3	+ 1 041 427	+ 4,2
1 Lebende Tiere .....		239	1 070	119	+	239	+	x	+ 951	x
2 Nahrungsmittel tierischen Ursprungs .....		30 020	202 237	177 811	+	7 631	+	34,1	+ 24 426	+ 13,7
3 Nahrungsmittel pflanzlichen Ursprungs .....		152 499	1 256 013	1 309 847	-	8 143	-	5,1	- 53 834	- 4,1
4 Genussmittel .....		11 452	95 716	106 155	+	34	+	0,3	- 10 439	- 9,8
5 Rohstoffe .....		57 978	309 415	144 562	+	41 021	+	x	+ 164 853	x
6 Halbwaren .....		536 935	4 410 989	4 697 186	-	68 049	-	11,2	- 286 197	- 6,1
7 Vorerzeugnisse .....		171 291	1 689 814	1 548 771	-	16 568	-	8,8	+ 141 043	+ 9,1
8 Enderzeugnisse .....		2 705 665	24 004 544	23 104 149	-	52 045	-	1,9	+ 900 395	+ 3,9
9 Andere nicht aufgliederbare Warenverkehre .....		56 144	335 776	206 102	+	30 849	+	122,0	+ 129 674	+ 62,9
1-9 Insgesamt .....		3 722 221	32 305 580	31 294 742	-	65 038	-	1,7	+ 1 010 838	+ 3,2
<b>Hessen</b>										
1 - 4 Ernährungswirtschaft .....		191 606	1 329 397	1 208 852	+	18 051	+	10,4	+ 120 545	+ 10,0
5 - 8 Gewerbliche Wirtschaft .....		3 985 402	36 512 899	36 262 027	-	184 717	-	4,4	+ 250 872	+ 0,7
7 + 8 Fertigwaren .....		3 711 385	34 106 936	33 167 864	-	152 705	-	4,0	+ 939 072	+ 2,8
1 Lebende Tiere .....		864	9 784	12 867	-	392	-	31,2	- 3 083	- 24,0
2 Nahrungsmittel tierischen Ursprungs .....		26 994	217 937	202 662	+	4 183	+	18,3	+ 15 275	+ 7,5
3 Nahrungsmittel pflanzlichen Ursprungs .....		156 553	1 046 246	941 408	+	14 113	+	9,9	+ 104 838	+ 11,1
4 Genussmittel .....		7 194	55 419	51 893	+	154	+	2,2	+ 3 526	+ 6,8
5 Rohstoffe .....		12 906	142 396	140 154	-	4 351	-	25,2	+ 2 242	+ 1,6
6 Halbwaren .....		261 113	2 263 571	2 954 022	-	27 663	-	9,6	- 690 451	- 23,4
7 Vorerzeugnisse .....		585 149	5 297 629	5 302 657	-	36 480	-	5,9	- 5 028	- 0,1
8 Enderzeugnisse .....		3 126 242	28 809 349	27 865 184	-	116 227	-	3,6	+ 944 165	+ 3,4
9 Andere nicht aufgliederbare Warenverkehre .....		151 499	906 821	572 925	+	83 817	+	123,8	+ 333 896	+ 58,3
1-9 Insgesamt .....		4 328 507	38 749 111	38 043 780	-	82 843	-	1,9	+ 705 331	+ 1,9

## 8.2 Monatliche Entwicklung nach Bundesländern und Warengruppen der Ernährungswirtschaft und der Gewerblichen Wirtschaft \*)

### 8.2.1 Ausfuhr

Nr. der Klassifikation	Warengruppe	2014		2013	Zu- (+) bzw. Abnahme (-)		Zu- (+) bzw. Abnahme (-)					
		August	Januar / August		gegenüber August 2013		gegenüber Januar / August 2013					
		in 1 000 Euro			in 1 000 Euro	%	in 1 000 Euro	%				
<b>Mecklenburg-Vorpommern</b>												
1 - 4 Ernährungswirtschaft .....		205 796	1 820 051	1 800 113	-	66 617	-	24,5	+	19 938	+	1,1
5 - 8 Gewerbliche Wirtschaft .....		335 206	2 799 982	2 842 331	-	43 606	-	11,5	-	42 349	-	1,5
7 + 8 Fertigwaren .....		243 063	2 168 435	2 196 205	-	66 846	-	21,6	-	27 770	-	1,3
1 Lebende Tiere .....		2 341	26 361	36 445	-	3 234	-	58,0	-	10 084	-	27,7
2 Nahrungsmittel tierischen Ursprungs .....		54 670	452 314	427 056	+	2 425	+	4,6	+	25 258	+	5,9
3 Nahrungsmittel pflanzlichen Ursprungs .....		141 589	1 294 436	1 293 104	-	67 052	-	32,1	+	1 332	+	0,1
4 Genussmittel .....		7 197	46 933	43 491	+	1 244	+	20,9	+	3 442	+	7,9
5 Rohstoffe .....		5 083	49 774	63 026	+	947	+	22,9	-	13 252	-	21,0
6 Halbwaren .....		87 052	581 772	583 099	+	22 287	+	34,4	-	1 327	-	0,2
7 Vorerzeugnisse .....		42 932	344 387	377 657	-	550	-	1,3	-	33 270	-	8,8
8 Enderzeugnisse .....		200 129	1 824 037	1 818 541	-	66 300	-	24,9	+	5 496	+	0,3
9 Andere nicht aufgliederbare Warenverkehre .....		35 837	212 408	103 332	+	20 528	+	134,1	+	109 076	+	105,6
1-9 Insgesamt .....		576 834	4 832 431	4 745 766	-	89 699	-	13,5	+	86 665	+	1,8
<b>Niedersachsen</b>												
1 - 4 Ernährungswirtschaft .....		781 075	6 775 706	6 835 199	-	45 487	-	5,5	-	59 493	-	0,9
5 - 8 Gewerbliche Wirtschaft .....		4 119 454	42 880 588	43 865 336	-	1 030 868	-	20,0	-	984 748	-	2,2
7 + 8 Fertigwaren .....		3 859 785	40 220 588	41 086 215	-	967 738	-	20,0	-	865 627	-	2,1
1 Lebende Tiere .....		29 701	289 583	355 310	-	15 253	-	33,9	-	65 727	-	18,5
2 Nahrungsmittel tierischen Ursprungs .....		419 559	3 609 482	3 640 905	-	14 227	-	3,3	-	31 423	-	0,9
3 Nahrungsmittel pflanzlichen Ursprungs .....		250 288	2 272 623	2 318 228	-	26 981	-	9,7	-	45 605	-	2,0
4 Genussmittel .....		81 533	604 017	520 747	+	10 981	+	15,6	+	83 270	+	16,0
5 Rohstoffe .....		42 917	456 636	488 165	-	10 221	-	19,2	-	31 529	-	6,5
6 Halbwaren .....		216 746	2 203 355	2 290 961	-	52 916	-	19,6	-	87 606	-	3,8
7 Vorerzeugnisse .....		723 614	6 568 472	6 509 257	-	29 960	-	4,0	+	59 215	+	0,9
8 Enderzeugnisse .....		3 136 176	33 652 129	34 576 961	-	937 772	-	23,0	-	924 832	-	2,7
9 Andere nicht aufgliederbare Warenverkehre .....		237 092	1 423 098	900 690	+	131 076	+	123,6	+	522 408	+	58,0
1-9 Insgesamt .....		5 137 626	51 079 393	51 601 231	-	945 269	-	15,5	-	521 838	-	1,0
<b>Nordrhein-Westfalen</b>												
1 - 4 Ernährungswirtschaft .....		911 312	7 452 782	7 802 408	-	56 606	-	5,8	-	349 626	-	4,5
5 - 8 Gewerbliche Wirtschaft .....		12 293 194	108 367 947	109 771 808	-	214 782	-	1,7	-	1 403 861	-	1,3
7 + 8 Fertigwaren .....		11 028 373	97 442 600	98 361 100	-	187 201	-	1,7	-	918 500	-	0,9
1 Lebende Tiere .....		18 550	202 845	180 217	-	3 772	-	16,9	+	22 628	+	12,6
2 Nahrungsmittel tierischen Ursprungs .....		336 229	2 882 067	2 923 611	-	35 433	-	9,5	-	41 544	-	1,4
3 Nahrungsmittel pflanzlichen Ursprungs .....		511 372	3 989 766	4 303 508	-	13 786	-	2,6	-	313 742	-	7,3
4 Genussmittel .....		45 167	378 111	395 035	-	3 609	-	7,4	-	16 924	-	4,3
5 Rohstoffe .....		126 410	1 151 502	1 168 129	-	23 168	-	15,5	-	16 627	-	1,4
6 Halbwaren .....		1 138 412	9 773 835	10 242 532	-	4 411	-	0,4	-	468 697	-	4,6
7 Vorerzeugnisse .....		3 000 285	26 750 203	27 283 453	-	72 619	-	2,4	-	533 250	-	2,0
8 Enderzeugnisse .....		8 028 077	70 692 376	71 077 651	-	114 592	-	1,4	-	385 275	-	0,5
9 Andere nicht aufgliederbare Warenverkehre .....		674 821	4 054 835	2 547 583	+	372 690	+	123,4	+	1 507 252	+	59,2
1-9 Insgesamt .....		13 879 337	119 875 564	120 121 776	+	101 310	+	0,7	-	246 212	-	0,2
<b>Rheinland-Pfalz</b>												
1 - 4 Ernährungswirtschaft .....		264 142	2 316 879	2 355 188	-	34 542	-	11,6	-	38 309	-	1,6
5 - 8 Gewerbliche Wirtschaft .....		3 372 319	28 853 950	28 557 151	+	48 129	+	1,4	+	296 799	+	1,0
7 + 8 Fertigwaren .....		3 228 396	27 431 333	26 956 018	+	79 932	+	2,5	+	475 315	+	1,8
1 Lebende Tiere .....		1 405	15 225	7 521	+	575	+	69,3	+	7 704	+	x
2 Nahrungsmittel tierischen Ursprungs .....		39 765	534 198	525 224	-	25 283	-	38,9	+	8 974	+	1,7
3 Nahrungsmittel pflanzlichen Ursprungs .....		76 897	633 438	656 999	-	8 847	-	10,3	-	23 561	-	3,6
4 Genussmittel .....		146 084	1 134 036	1 165 438	-	979	-	0,7	-	31 402	-	2,7
5 Rohstoffe .....		17 627	188 612	181 186	-	1 369	-	7,2	+	7 426	+	4,1
6 Halbwaren .....		126 291	1 233 988	1 419 942	-	30 439	-	19,4	-	185 954	-	13,1
7 Vorerzeugnisse .....		883 011	7 435 398	7 829 900	+	13 887	+	1,6	-	394 502	-	5,0
8 Enderzeugnisse .....		2 345 384	19 995 909	19 126 102	+	66 052	+	2,9	+	869 807	+	4,5
9 Andere nicht aufgliederbare Warenverkehre .....		104 764	625 209	421 256	+	57 308	+	120,8	+	203 953	+	48,4
1-9 Insgesamt .....		3 741 222	31 796 033	31 333 596	+	70 898	+	1,9	+	462 437	+	1,5

## 8.2 Monatliche Entwicklung nach Bundesländern und Warengruppen der Ernährungswirtschaft und der Gewerblichen Wirtschaft \*)

### 8.2.1 Ausfuhr

Nr. der Klassifikation	Warengruppe	2014		2013	Zu- (+) bzw. Abnahme (-)			Zu- (+) bzw. Abnahme (-)				
		August	Januar / August		gegenüber August 2013	gegenüber		gegenüber				
		in 1 000 Euro		in 1 000 Euro		%	in 1 000 Euro	%				
<b>Saarland</b>												
1 - 4 Ernährungswirtschaft .....		56 067	444 253	389 301	+	1 814	+	3,3	+	54 952	+	14,1
5 - 8 Gewerbliche Wirtschaft .....		799 966	8 436 722	8 468 550	-	131 296	-	14,1	-	31 828	-	0,4
7 + 8 Fertigwaren .....		727 149	7 875 875	7 912 332	-	136 938	-	15,8	-	36 457	-	0,5
1 Lebende Tiere .....		0	47	31	+	0		x	+	16	+	51,6
2 Nahrungsmittel tierischen Ursprungs .....		5 397	38 635	38 010	-	352	-	6,1	+	625	+	1,6
3 Nahrungsmittel pflanzlichen Ursprungs .....		43 176	342 106	305 738	+	3 258	+	8,2	+	36 368	+	11,9
4 Genussmittel .....		7 489	63 462	45 516	-	1 097	-	12,8	+	17 946	+	39,4
5 Rohstoffe .....		2 387	21 060	18 871	+	468	+	24,4	+	2 189	+	11,6
6 Halbwaren .....		70 433	539 780	537 344	+	5 180	+	7,9	+	2 436	+	0,5
7 Vorerzeugnisse .....		105 329	1 139 014	1 070 763	-	5 876	-	5,3	+	68 251	+	6,4
8 Enderzeugnisse .....		621 821	6 736 853	6 841 597	-	131 063	-	17,4	-	104 744	-	1,5
9 Andere nicht aufgliederbare Warenverkehre .....		32 788	197 853	117 811	+	18 237	+	125,3	+	80 042	+	67,9
1-9 Insgesamt .....		888 825	9 078 836	8 975 659	-	111 237	-	11,1	+	103 177	+	1,1
<b>Sachsen</b>												
1 - 4 Ernährungswirtschaft .....		109 090	844 506	836 266	+	3 740	+	3,6	+	8 240	+	1,0
5 - 8 Gewerbliche Wirtschaft .....		2 335 089	21 596 551	19 625 706	-	67 330	-	2,8	+	1 970 845	+	10,0
7 + 8 Fertigwaren .....		2 245 176	20 628 265	18 795 849	-	58 349	-	2,5	+	1 832 416	+	9,7
1 Lebende Tiere .....		5 822	47 562	56 410	-	380	-	6,1	-	8 848	-	15,7
2 Nahrungsmittel tierischen Ursprungs .....		55 811	455 717	436 826	+	3 688	+	7,1	+	18 891	+	4,3
3 Nahrungsmittel pflanzlichen Ursprungs .....		30 255	232 258	243 382	-	1 605	-	5,0	-	11 124	-	4,6
4 Genussmittel .....		17 199	108 964	99 632	+	2 036	+	13,4	+	9 332	+	9,4
5 Rohstoffe .....		8 178	91 788	79 679	-	2 460	-	23,1	+	12 109	+	15,2
6 Halbwaren .....		81 734	876 492	750 171	-	6 528	-	7,4	+	126 321	+	16,8
7 Vorerzeugnisse .....		185 891	1 717 544	1 700 706	-	9 485	-	4,9	+	16 838	+	1,0
8 Enderzeugnisse .....		2 059 285	18 910 719	17 095 133	-	48 859	-	2,3	+	1 815 586	+	10,6
9 Andere nicht aufgliederbare Warenverkehre .....		84 628	513 785	290 864	+	45 608	+	116,9	+	222 921	+	76,6
1-9 Insgesamt .....		2 528 807	22 954 839	20 752 834	-	17 985	-	0,7	+	2 202 005	+	10,6
<b>Sachsen-Anhalt</b>												
1 - 4 Ernährungswirtschaft .....		124 960	1 060 931	1 227 512	-	23 407	-	15,8	-	166 581	-	13,6
5 - 8 Gewerbliche Wirtschaft .....		987 141	8 647 861	8 506 527	-	89 589	-	8,3	+	141 334	+	1,7
7 + 8 Fertigwaren .....		787 769	7 178 122	6 975 453	-	73 001	-	8,5	+	202 669	+	2,9
1 Lebende Tiere .....		2 681	25 017	23 491	-	42	-	1,5	+	1 526	+	6,5
2 Nahrungsmittel tierischen Ursprungs .....		25 055	226 418	292 620	-	12 444	-	33,2	-	66 202	-	22,6
3 Nahrungsmittel pflanzlichen Ursprungs .....		91 302	772 213	871 601	-	12 700	-	12,2	-	99 388	-	11,4
4 Genussmittel .....		5 923	37 276	39 801	+	1 782	+	43,0	-	2 525	-	6,3
5 Rohstoffe .....		48 005	402 937	414 139	+	2 722	+	6,0	-	11 202	-	2,7
6 Halbwaren .....		151 360	1 066 783	1 116 951	-	19 327	-	11,3	-	50 168	-	4,5
7 Vorerzeugnisse .....		351 115	3 058 654	3 037 091	-	49 523	-	12,4	+	21 563	+	0,7
8 Enderzeugnisse .....		436 656	4 119 445	3 938 350	-	23 464	-	5,1	+	181 095	+	4,6
9 Andere nicht aufgliederbare Warenverkehre .....		57 781	337 963	217 059	+	33 819	+	141,1	+	120 904	+	55,7
1-9 Insgesamt .....		1 169 882	10 046 761	9 951 106	-	79 177	-	6,3	+	95 655	+	1,0
<b>Schleswig-Holstein</b>												
1 - 4 Ernährungswirtschaft .....		204 576	1 634 717	1 569 784	-	2 202	-	1,1	+	64 933	+	4,1
5 - 8 Gewerbliche Wirtschaft .....		1 242 344	11 012 093	10 845 470	-	68 061	-	5,2	+	166 623	+	1,5
7 + 8 Fertigwaren .....		1 095 136	9 883 724	9 718 604	-	114 380	-	9,5	+	165 120	+	1,7
1 Lebende Tiere .....		1 869	17 577	16 426	+	132	+	7,6	+	1 151	+	7,0
2 Nahrungsmittel tierischen Ursprungs .....		89 195	771 073	729 820	-	5 587	-	5,9	+	41 253	+	5,7
3 Nahrungsmittel pflanzlichen Ursprungs .....		101 295	761 367	760 382	-	1 347	-	1,3	+	985	+	0,1
4 Genussmittel .....		12 208	84 679	63 183	+	4 587	+	60,2	+	21 496	+	34,0
5 Rohstoffe .....		6 315	64 864	68 829	-	1 744	-	21,6	-	3 965	-	5,8
6 Halbwaren .....		140 882	1 063 477	1 058 021	+	48 057	+	51,8	+	5 456	+	0,5
7 Vorerzeugnisse .....		152 477	1 326 245	1 360 357	+	6 889	+	4,7	-	34 112	-	2,5
8 Enderzeugnisse .....		942 660	8 557 492	8 358 222	-	121 274	-	11,4	+	199 270	+	2,4
9 Andere nicht aufgliederbare Warenverkehre .....		76 570	460 745	273 909	+	41 977	+	121,3	+	186 836	+	68,2
1-9 Insgesamt .....		1 523 488	13 107 571	12 689 178	-	28 293	-	1,8	+	418 393	+	3,3

## 8.2 Monatliche Entwicklung nach Bundesländern und Warengruppen der Ernährungswirtschaft und der Gewerblichen Wirtschaft \*)

### 8.2.1 Ausfuhr

Nr. der Klassifikation	Warengruppe	2014		2013	Zu- (+) bzw. Abnahme (-)		Zu- (+) bzw. Abnahme (-)					
		August	Januar / August		gegenüber August 2013		gegenüber Januar / August 2013					
		in 1 000 Euro			in 1 000 Euro	%	in 1 000 Euro	%				
<b>Thüringen</b>												
1 - 4 Ernährungswirtschaft .....		91 990	627 949	534 607	+	25 075	+	37,5	+	93 342	+	17,5
5 - 8 Gewerbliche Wirtschaft .....		861 307	7 617 778	7 404 275	-	5 937	-	0,7	+	213 503	+	2,9
7 + 8 Fertigwaren .....		815 792	7 149 518	6 946 790	+	718	+	0,1	+	202 728	+	2,9
1 Lebende Tiere .....		1 876	10 709	9 445	+	815	+	76,8	+	1 264	+	13,4
2 Nahrungsmittel tierischen Ursprungs .....		17 617	149 865	148 612	+	915	+	5,5	+	1 253	+	0,8
3 Nahrungsmittel pflanzlichen Ursprungs .....		67 643	426 512	337 429	+	22 971	+	51,4	+	89 083	+	26,4
4 Genussmittel .....		4 852	40 859	39 132	+	373	+	8,3	+	1 727	+	4,4
5 Rohstoffe .....		8 459	75 640	79 088	+	187	+	2,3	-	3 448	-	4,4
6 Halbwaren .....		37 056	392 603	378 390	-	6 840	-	15,6	+	14 213	+	3,8
7 Vorerzeugnisse .....		75 623	713 751	688 674	+	338	+	0,4	+	25 077	+	3,6
8 Enderzeugnisse .....		740 169	6 435 761	6 258 114	+	380	+	0,1	+	177 647	+	2,8
9 Andere nicht aufgliederbare Warenverkehre .....		58 227	347 778	200 923	+	32 767	+	128,7	+	146 855	+	73,1
1-9 Insgesamt .....		1 011 525	8 593 518	8 139 806	+	51 907	+	5,4	+	453 712	+	5,6
<b>Waren ausländischen Ursprungs</b>												
1 - 4 Ernährungswirtschaft .....		624 728	5 396 859	5 570 771	-	31 355	-	4,8	-	173 912	-	3,1
5 - 8 Gewerbliche Wirtschaft .....		15 008 019	127 770 362	122 801 765	+	316 951	+	2,2	+	4 968 597	+	4,0
7 + 8 Fertigwaren .....		13 893 792	117 597 006	112 478 552	+	420 651	+	3,1	+	5 118 454	+	4,6
1 Lebende Tiere .....		3 412	37 600	40 154	+	236	+	7,4	-	2 554	-	6,4
2 Nahrungsmittel tierischen Ursprungs .....		151 344	1 121 282	1 194 942	-	17 157	-	10,2	-	73 660	-	6,2
3 Nahrungsmittel pflanzlichen Ursprungs .....		298 448	2 682 803	2 582 937	+	10 013	+	3,5	+	99 866	+	3,9
4 Genussmittel .....		171 522	1 555 158	1 752 766	-	24 459	-	12,5	-	197 608	-	11,3
5 Rohstoffe .....		751 782	7 041 949	7 432 997	-	101 850	-	11,9	-	391 048	-	5,3
6 Halbwaren .....		362 441	3 131 407	2 890 200	-	1 839	-	0,5	+	241 207	+	8,3
7 Vorerzeugnisse .....		921 300	8 594 842	8 353 420	-	10 312	-	1,1	+	241 422	+	2,9
8 Enderzeugnisse .....		12 972 483	109 002 107	104 125 141	+	430 963	+	3,4	+	4 876 966	+	4,7
9 Andere nicht aufgliederbare Warenverkehre .....		1 143 867	7 489 447	4 841 148	+	525 238	+	84,9	+	2 648 299	+	54,7
1-9 Insgesamt .....		16 776 616	140 656 673	133 213 763	+	810 836	+	5,1	+	7 442 910	+	5,6
<b>Nicht ermittelte Bundesländer</b>												
1 - 4 Ernährungswirtschaft .....		89	979	3 923	-	164	-	64,8	-	2 944	-	75,0
5 - 8 Gewerbliche Wirtschaft .....		385 827	2 109 902	1 010 370	+	159 659	+	70,6	+	1 099 532	+	x
7 + 8 Fertigwaren .....		105	2 883	4 915	-	2 538	-	96,0	-	2 032	-	41,3
1 Lebende Tiere .....		-	-	-	-	-	-	-	-	-	-	-
2 Nahrungsmittel tierischen Ursprungs .....		-	42	12	-	1	+	x	+	30	+	x
3 Nahrungsmittel pflanzlichen Ursprungs .....		89	935	3 911	-	163	-	64,7	-	2 976	-	76,1
4 Genussmittel .....		-	2	-	-	-	+	-	+	2	+	x
5 Rohstoffe .....		0	4	-	+	0	+	x	+	4	+	x
6 Halbwaren .....		385 722	2 107 015	1 005 454	+	162 197	+	72,6	+	1 101 561	+	x
7 Vorerzeugnisse .....		-	103	81	-	-	+	-	+	22	+	27,2
8 Enderzeugnisse .....		105	2 778	4 830	-	2 538	-	96,0	-	2 052	-	42,5
9 Andere nicht aufgliederbare Warenverkehre .....		61	384	177	+	31	+	103,3	+	207	+	116,9
1-9 Insgesamt .....		385 978	2 111 278	1 014 487	+	159 527	+	70,4	+	1 096 791	+	108,1

\*) Außenhandelsergebnisse nach Bundesländern und EGW-1-Stellern können über Genesis-Online abgerufen werden (Tabellen 51000-0034 jährlich, 51000-0035 monatlich bzw. Zeitreihen 51000LJ310 jährlich, 51000LM310 monatlich).



## 8.2 Monatliche Entwicklung nach Bundesländern und Warengruppen der Ernährungswirtschaft und der Gewerblichen Wirtschaft \*)

### 8.2.2 Einfuhr

Nr. der Klassifikation	Warengruppe	2014		2013	Zu- (+) bzw. Abnahme (-)		Zu- (+) bzw. Abnahme (-)					
		August	Januar / August		gegenüber August 2013		gegenüber Januar / August 2013					
		in 1 000 Euro			in 1 000 Euro	%	in 1 000 Euro	%				
<b>Deutschland</b>												
1 - 4 Ernährungswirtschaft .....		5 607 443	48 442 579	49 181 899	-	349 203	-	5,9	-	739 320	-	1,5
5 - 8 Gewerbliche Wirtschaft .....		59 759 169	526 919 707	526 737 149	-	3 596 371	-	5,7	+	182 558	+	0,0
7 + 8 Fertigwaren .....		45 571 193	407 399 450	395 914 646	-	1 120 961	-	2,4	+	11 484 804	+	2,9
1 Lebende Tiere .....		111 673	1 092 914	1 168 170	-	36 563	-	24,7	-	75 256	-	6,4
2 Nahrungsmittel tierischen Ursprungs .....		1 393 016	12 272 107	12 235 545	-	166 553	-	10,7	+	36 562	+	0,3
3 Nahrungsmittel pflanzlichen Ursprungs .....		3 292 996	28 458 118	28 967 067	-	170 230	-	4,9	-	508 949	-	1,8
4 Genussmittel .....		809 728	6 619 239	6 811 060	+	24 139	+	3,1	-	191 821	-	2,8
5 Rohstoffe .....		7 784 701	68 324 783	75 416 123	-	2 254 962	-	22,5	-	7 091 340	-	9,4
6 Halbwaren .....		6 403 249	51 195 368	55 406 316	-	220 451	-	3,3	-	4 210 948	-	7,6
7 Vorerzeugnisse .....		7 241 080	63 475 727	62 599 669	-	81 181	-	1,1	+	876 058	+	1,4
8 Enderzeugnisse .....		38 330 112	343 923 665	333 314 950	-	1 039 768	-	2,6	+	10 608 715	+	3,2
9 Andere nicht aufgliederbare Warenverkehre .....		5 055 624	34 822 396	23 551 480	+	2 159 720	+	74,6	+	11 270 916	+	47,9
1-9 Insgesamt .....		70 422 277	610 184 887	599 470 665	-	1 785 813	-	2,5	+	10 714 222	+	1,8
<b>Baden-Württemberg</b>												
1 - 4 Ernährungswirtschaft .....		583 666	5 238 948	5 100 898	-	3 313	-	0,6	+	138 050	+	2,7
5 - 8 Gewerbliche Wirtschaft .....		10 303 336	89 291 138	82 962 627	+	263 792	+	2,6	+	6 328 511	+	7,6
7 + 8 Fertigwaren .....		8 543 599	75 256 468	69 472 285	+	303 725	+	3,7	+	5 784 183	+	8,3
1 Lebende Tiere .....		1 020	9 703	7 705	+	171	+	20,1	+	1 998	+	25,9
2 Nahrungsmittel tierischen Ursprungs .....		137 740	1 209 765	1 217 540	-	18 177	-	11,7	-	7 775	-	0,6
3 Nahrungsmittel pflanzlichen Ursprungs .....		386 817	3 524 742	3 321 965	+	22 926	+	6,3	+	202 777	+	6,1
4 Genussmittel .....		58 089	494 723	553 700	-	8 231	-	12,4	-	58 977	-	10,7
5 Rohstoffe .....		1 138 626	9 145 140	7 998 924	-	5 193	-	0,5	+	1 146 216	+	14,3
6 Halbwaren .....		621 108	4 889 543	5 491 404	-	34 745	-	5,3	-	601 861	-	11,0
7 Vorerzeugnisse .....		1 623 614	12 982 535	10 423 783	+	224 431	+	16,0	+	2 558 752	+	24,5
8 Enderzeugnisse .....		6 919 975	62 273 911	59 048 508	+	79 281	+	1,2	+	3 225 403	+	5,5
9 Andere nicht aufgliederbare Warenverkehre .....		929 027	6 544 615	3 959 133	+	378 252	+	68,7	+	2 585 482	+	65,3
1-9 Insgesamt .....		11 816 036	101 074 707	92 022 683	+	638 728	+	5,7	+	9 052 024	+	9,8
<b>Bayern</b>												
1 - 4 Ernährungswirtschaft .....		592 696	5 301 380	5 358 478	-	58 977	-	9,1	-	57 098	-	1,1
5 - 8 Gewerbliche Wirtschaft .....		9 476 055	87 817 035	88 018 219	-	900 892	-	8,7	-	201 184	-	0,2
7 + 8 Fertigwaren .....		7 847 767	72 881 159	70 557 939	-	146 159	-	1,8	+	2 323 220	+	3,3
1 Lebende Tiere .....		5 518	48 096	40 771	-	1 323	-	19,3	+	7 325	+	18,0
2 Nahrungsmittel tierischen Ursprungs .....		186 654	1 723 833	1 711 533	-	15 903	-	7,9	+	12 300	+	0,7
3 Nahrungsmittel pflanzlichen Ursprungs .....		344 533	3 052 722	3 070 626	-	31 321	-	8,3	-	17 904	-	0,6
4 Genussmittel .....		55 994	476 728	535 541	-	10 422	-	15,7	-	58 813	-	11,0
5 Rohstoffe .....		1 176 630	10 844 981	13 040 756	-	705 732	-	37,5	-	2 195 775	-	16,8
6 Halbwaren .....		451 655	4 090 893	4 419 537	-	49 010	-	9,8	-	328 644	-	7,4
7 Vorerzeugnisse .....		714 089	6 627 850	8 288 977	-	98 189	-	12,1	-	1 661 127	-	20,0
8 Enderzeugnisse .....		7 133 682	66 253 298	62 268 944	-	47 958	-	0,7	+	3 984 354	+	6,4
9 Andere nicht aufgliederbare Warenverkehre .....		804 759	5 603 071	4 100 238	+	323 382	+	67,2	+	1 502 833	+	36,7
1-9 Insgesamt .....		10 873 518	98 721 509	97 476 953	-	636 482	-	5,5	+	1 244 556	+	1,3
<b>Berlin</b>												
1 - 4 Ernährungswirtschaft .....		96 072	850 620	828 545	-	4 776	-	4,7	+	22 075	+	2,7
5 - 8 Gewerbliche Wirtschaft .....		522 564	4 808 874	5 238 360	-	154 773	-	22,9	-	429 486	-	8,2
7 + 8 Fertigwaren .....		490 335	4 538 371	4 928 827	-	150 850	-	23,5	-	390 456	-	7,9
1 Lebende Tiere .....		173	1 923	2 405	-	103	-	37,3	-	482	-	20,0
2 Nahrungsmittel tierischen Ursprungs .....		25 639	196 369	195 829	-	1 620	-	5,9	+	540	+	0,3
3 Nahrungsmittel pflanzlichen Ursprungs .....		45 574	456 681	451 791	-	6 821	-	13,0	+	4 890	+	1,1
4 Genussmittel .....		24 686	195 635	178 508	+	3 769	+	18,0	+	17 127	+	9,6
5 Rohstoffe .....		11 663	102 173	76 518	+	7 548	+	x	+	25 655	+	33,5
6 Halbwaren .....		20 559	168 286	233 011	-	11 477	-	35,8	-	64 725	-	27,8
7 Vorerzeugnisse .....		53 959	523 761	579 457	-	13 532	-	20,1	-	55 696	-	9,6
8 Enderzeugnisse .....		436 377	4 014 623	4 349 375	-	137 312	-	23,9	-	334 752	-	7,7
9 Andere nicht aufgliederbare Warenverkehre .....		86 547	610 459	490 427	+	38 769	+	81,1	+	120 032	+	24,5
1-9 Insgesamt .....		705 186	6 269 988	6 557 364	-	120 780	-	14,6	-	287 376	-	4,4

## 8.2 Monatliche Entwicklung nach Bundesländern und Warengruppen der Ernährungswirtschaft und der Gewerblichen Wirtschaft \*)

### 8.2.2 Einfuhr

Nr. der Klassifikation	Warengruppe	2014		2013	Zu- (+) bzw. Abnahme (-)		Zu- (+) bzw. Abnahme (-)			
		August	Januar / August		gegenüber August 2013		gegenüber Januar / August 2013			
		in 1 000 Euro			in 1 000 Euro	%	in 1 000 Euro	%		
<b>Brandenburg</b>										
1 - 4 Ernährungswirtschaft .....		126 580	1 079 795	1 044 531	-	37 654	-	22,9	+ 35 264	+ 3,4
5 - 8 Gewerbliche Wirtschaft .....		1 221 274	10 414 743	10 879 492	-	352 595	-	22,4	- 464 749	- 4,3
7 + 8 Fertigwaren .....		616 036	5 117 738	5 677 259	-	59 876	-	8,9	- 559 521	- 9,9
1 Lebende Tiere .....		206	3 279	3 718	-	49	-	19,2	- 439	- 11,8
2 Nahrungsmittel tierischen Ursprungs .....		18 830	268 180	288 453	-	17 466	-	48,1	- 20 273	- 7,0
3 Nahrungsmittel pflanzlichen Ursprungs .....		96 252	706 591	612 410	-	9 696	-	9,2	+ 94 181	+ 15,4
4 Genussmittel .....		11 286	101 749	139 940	-	10 445	-	48,1	- 38 191	- 27,3
5 Rohstoffe .....		544 306	4 701 326	4 505 238	-	275 232	-	33,6	+ 196 088	+ 4,4
6 Halbwaren .....		60 929	595 677	696 989	-	17 488	-	22,3	- 101 312	- 14,5
7 Vorerzeugnisse .....		113 827	911 725	1 137 309	-	31 696	-	21,8	- 225 584	- 19,8
8 Enderzeugnisse .....		502 214	4 206 023	4 539 942	-	28 175	-	5,3	- 333 919	- 7,4
9 Andere nicht aufgliederbare Warenverkehre .....		81 445	604 479	400 755	+	32 606	+	66,8	+ 203 724	+ 50,8
1-9 Insgesamt .....		1 429 297	12 099 018	12 324 760	-	357 640	-	20,0	- 225 742	- 1,8
<b>Bremen</b>										
1 - 4 Ernährungswirtschaft .....		283 585	2 379 054	2 392 273	+	17 030	+	6,4	- 13 219	- 0,6
5 - 8 Gewerbliche Wirtschaft .....		663 205	6 178 810	6 717 941	-	114 332	-	14,7	- 539 131	- 8,0
7 + 8 Fertigwaren .....		465 303	4 669 948	5 170 346	-	138 237	-	22,9	- 500 398	- 9,7
1 Lebende Tiere .....		-	22	25	-	3	-	x	- 3	- 12,0
2 Nahrungsmittel tierischen Ursprungs .....		82 859	699 133	714 418	-	4 121	-	4,7	- 15 285	- 2,1
3 Nahrungsmittel pflanzlichen Ursprungs .....		67 551	516 119	536 391	+	8 970	+	15,3	- 20 272	- 3,8
4 Genussmittel .....		133 173	1 163 770	1 141 431	+	12 183	+	10,1	+ 22 339	+ 2,0
5 Rohstoffe .....		63 120	528 529	581 102	+	8 668	+	15,9	- 52 573	- 9,0
6 Halbwaren .....		134 784	980 340	966 508	+	15 241	+	12,7	+ 13 832	+ 1,4
7 Vorerzeugnisse .....		65 771	605 925	638 431	+	1 627	+	2,5	- 32 506	- 5,1
8 Enderzeugnisse .....		399 528	4 064 017	4 531 916	-	139 871	-	25,9	- 467 899	- 10,3
9 Andere nicht aufgliederbare Warenverkehre .....		46 377	321 712	241 424	+	20 734	+	80,9	+ 80 288	+ 33,3
1-9 Insgesamt .....		993 169	8 879 602	9 351 624	-	76 568	-	7,2	- 472 022	- 5,0
<b>Hamburg</b>										
1 - 4 Ernährungswirtschaft .....		750 539	6 050 116	6 062 676	+	34 337	+	4,8	- 12 560	- 0,2
5 - 8 Gewerbliche Wirtschaft .....		4 769 120	39 516 238	39 739 839	+	124 842	+	2,7	- 223 601	- 0,6
7 + 8 Fertigwaren .....		3 063 692	26 990 503	27 492 196	+	73 054	+	2,4	- 501 693	- 1,8
1 Lebende Tiere .....		20	2 874	407	-	15	-	42,9	+ 2 467	x
2 Nahrungsmittel tierischen Ursprungs .....		131 202	978 195	908 118	+	4 184	+	3,3	+ 70 077	+ 7,7
3 Nahrungsmittel pflanzlichen Ursprungs .....		460 139	3 862 519	3 923 472	+	7 771	+	1,7	- 60 953	- 1,6
4 Genussmittel .....		159 180	1 206 525	1 230 681	+	22 399	+	16,4	- 24 156	- 2,0
5 Rohstoffe .....		522 715	4 644 121	4 761 310	+	57 533	+	12,4	- 117 189	- 2,5
6 Halbwaren .....		1 182 723	7 881 633	7 486 344	-	5 731	-	0,5	+ 395 289	+ 5,3
7 Vorerzeugnisse .....		229 838	1 983 399	2 091 014	-	9 289	-	3,9	- 107 615	- 5,1
8 Enderzeugnisse .....		2 833 854	25 007 104	25 401 175	+	82 337	+	3,0	- 394 071	- 1,6
9 Andere nicht aufgliederbare Warenverkehre .....		180 761	1 222 438	771 595	+	76 943	+	74,1	+ 450 843	+ 58,4
1-9 Insgesamt .....		5 700 415	46 788 830	46 574 108	+	236 115	+	4,3	+ 214 722	+ 0,5
<b>Hessen</b>										
1 - 4 Ernährungswirtschaft .....		251 404	2 023 168	2 015 769	-	12 030	-	4,6	+ 7 399	+ 0,4
5 - 8 Gewerbliche Wirtschaft .....		5 678 712	49 757 025	49 449 785	-	55 672	-	1,0	+ 307 240	+ 0,6
7 + 8 Fertigwaren .....		4 470 317	39 570 786	39 640 797	-	123 966	-	2,7	- 70 011	- 0,2
1 Lebende Tiere .....		789	7 437	10 397	-	1 461	-	64,9	- 2 960	- 28,5
2 Nahrungsmittel tierischen Ursprungs .....		55 969	464 431	462 649	-	4 737	-	7,8	+ 1 782	+ 0,4
3 Nahrungsmittel pflanzlichen Ursprungs .....		172 056	1 385 127	1 351 137	-	9 419	-	5,2	+ 33 990	+ 2,5
4 Genussmittel .....		22 586	166 144	191 571	+	3 584	+	18,9	- 25 427	- 13,3
5 Rohstoffe .....		435 276	3 702 620	3 708 058	-	26 035	-	5,6	- 5 438	- 0,1
6 Halbwaren .....		773 121	6 483 589	6 100 912	+	94 337	+	13,9	+ 382 677	+ 6,3
7 Vorerzeugnisse .....		572 213	4 681 170	5 038 925	-	23 620	-	4,0	- 357 755	- 7,1
8 Enderzeugnisse .....		3 898 099	34 889 602	34 601 865	-	100 354	-	2,5	+ 287 737	+ 0,8
9 Andere nicht aufgliederbare Warenverkehre .....		428 082	2 879 870	1 931 707	+	186 185	+	77,0	+ 948 163	+ 49,1
1-9 Insgesamt .....		6 358 215	54 660 056	53 397 248	+	118 499	+	1,9	+ 1 262 808	+ 2,4

## 8.2 Monatliche Entwicklung nach Bundesländern und Warengruppen der Ernährungswirtschaft und der Gewerblichen Wirtschaft \*)

### 8.2.2 Einfuhr

Nr. der Klassifikation	Warengruppe	2014		2013	Zu- (+) bzw. Abnahme (-)		Zu- (+) bzw. Abnahme (-)					
		August	Januar / August		gegenüber August 2013		gegenüber Januar / August 2013					
		in 1 000 Euro			in 1 000 Euro	%	in 1 000 Euro	%				
<b>Mecklenburg-Vorpommern</b>												
1 - 4 Ernährungswirtschaft .....		82 712	618 038	672 408	-	23 770	-	22,3	-	54 370	-	8,1
5 - 8 Gewerbliche Wirtschaft .....		300 423	2 369 910	1 988 122	+	55 178	+	22,5	+	381 788	+	19,2
7 + 8 Fertigwaren .....		156 954	1 372 481	1 206 087	+	2 488	+	1,6	+	166 394	+	13,8
1 Lebende Tiere .....		1 397	9 925	14 061	+	201	+	16,8	-	4 136	-	29,4
2 Nahrungsmittel tierischen Ursprungs .....		24 044	233 520	249 430	-	5 751	-	19,3	-	15 910	-	6,4
3 Nahrungsmittel pflanzlichen Ursprungs .....		53 922	344 745	386 601	-	19 621	-	26,7	-	41 856	-	10,8
4 Genussmittel .....		3 347	29 833	22 315	+	1 403	+	72,2	+	7 518	+	33,7
5 Rohstoffe .....		7 305	125 102	194 050	-	8 165	-	52,8	-	68 948	-	35,5
6 Halbwaren .....		136 160	872 324	587 973	+	60 852	+	80,8	+	284 351	+	48,4
7 Vorerzeugnisse .....		49 734	396 297	363 887	+	1 360	+	2,8	+	32 410	+	8,9
8 Enderzeugnisse .....		107 220	976 174	842 194	+	1 125	+	1,1	+	133 980	+	15,9
9 Andere nicht aufgliederbare Warenverkehre .....		35 416	235 104	169 731	+	16 676	+	89,0	+	65 373	+	38,5
1-9 Insgesamt .....		418 554	3 223 058	2 830 273	+	48 087	+	13,0	+	392 785	+	13,9
<b>Niedersachsen</b>												
1 - 4 Ernährungswirtschaft .....		582 456	5 302 360	5 483 542	-	70 844	-	10,8	-	181 182	-	3,3
5 - 8 Gewerbliche Wirtschaft .....		4 616 610	44 063 642	47 621 755	-	1 226 891	-	21,0	-	3 558 113	-	7,5
7 + 8 Fertigwaren .....		3 045 639	29 939 113	29 806 282	-	513 048	-	14,4	+	132 831	+	0,4
1 Lebende Tiere .....		49 138	508 454	556 846	-	20 179	-	29,1	-	48 392	-	8,7
2 Nahrungsmittel tierischen Ursprungs .....		164 332	1 449 382	1 476 865	-	10 701	-	6,1	-	27 483	-	1,9
3 Nahrungsmittel pflanzlichen Ursprungs .....		303 439	2 932 585	3 058 448	-	59 318	-	16,4	-	125 863	-	4,1
4 Genussmittel .....		65 550	411 926	391 354	+	19 359	+	41,9	+	20 572	+	5,3
5 Rohstoffe .....		1 183 072	10 459 480	13 115 750	-	564 900	-	32,3	-	2 656 270	-	20,3
6 Halbwaren .....		387 891	3 665 035	4 699 722	-	148 950	-	27,7	-	1 034 687	-	22,0
7 Vorerzeugnisse .....		534 388	5 374 137	5 174 972	-	49 090	-	8,4	+	199 165	+	3,8
8 Enderzeugnisse .....		2 511 261	24 564 985	24 631 323	-	463 945	-	15,6	-	66 338	-	0,3
9 Andere nicht aufgliederbare Warenverkehre .....		400 080	2 706 180	1 821 220	+	171 672	+	75,2	+	884 960	+	48,6
1-9 Insgesamt .....		5 599 149	52 072 206	54 926 529	-	1 126 059	-	16,7	-	2 854 323	-	5,2
<b>Nordrhein-Westfalen</b>												
1 - 4 Ernährungswirtschaft .....		1 245 640	11 152 812	11 733 263	-	131 605	-	9,6	-	580 451	-	4,9
5 - 8 Gewerbliche Wirtschaft .....		13 495 080	115 837 718	118 951 835	-	1 027 917	-	7,1	-	3 114 117	-	2,6
7 + 8 Fertigwaren .....		9 770 254	84 174 162	82 146 628	-	253 131	-	2,5	+	2 027 534	+	2,5
1 Lebende Tiere .....		32 345	339 988	366 435	-	11 069	-	25,5	-	26 447	-	7,2
2 Nahrungsmittel tierischen Ursprungs .....		286 605	2 716 685	2 837 266	-	88 592	-	23,6	-	120 581	-	4,2
3 Nahrungsmittel pflanzlichen Ursprungs .....		830 262	7 193 424	7 590 385	-	12 064	-	1,4	-	396 961	-	5,2
4 Genussmittel .....		96 433	902 692	939 190	-	19 871	-	17,1	-	36 498	-	3,9
5 Rohstoffe .....		1 879 896	16 881 988	19 568 423	-	682 015	-	26,6	-	2 686 435	-	13,7
6 Halbwaren .....		1 844 928	14 781 564	17 236 745	-	92 769	-	4,8	-	2 455 181	-	14,2
7 Vorerzeugnisse .....		1 864 598	17 170 453	16 921 498	-	125 068	-	6,3	+	248 955	+	1,5
8 Enderzeugnisse .....		7 905 655	67 003 707	65 225 141	-	128 064	-	1,6	+	1 778 566	+	2,7
9 Andere nicht aufgliederbare Warenverkehre .....		1 281 782	8 684 410	5 902 453	+	567 164	+	79,4	+	2 781 957	+	47,1
1-9 Insgesamt .....		16 022 502	135 674 967	136 587 579	-	592 357	-	3,6	-	912 612	-	0,7
<b>Rheinland-Pfalz</b>												
1 - 4 Ernährungswirtschaft .....		271 366	2 111 759	2 175 771	+	23 635	+	9,5	-	64 012	-	2,9
5 - 8 Gewerbliche Wirtschaft .....		2 029 167	17 873 410	17 614 302	+	57 664	+	2,9	+	259 108	+	1,5
7 + 8 Fertigwaren .....		1 712 753	15 353 729	14 744 506	+	25 876	+	1,5	+	609 223	+	4,1
1 Lebende Tiere .....		1 533	18 766	40 514	-	2 043	-	57,1	-	21 748	-	53,7
2 Nahrungsmittel tierischen Ursprungs .....		62 806	428 953	369 943	+	20 193	+	47,4	+	59 010	+	16,0
3 Nahrungsmittel pflanzlichen Ursprungs .....		96 275	893 415	999 632	-	16 699	-	14,8	-	106 217	-	10,6
4 Genussmittel .....		110 739	770 595	765 682	+	22 169	+	25,0	+	4 913	+	0,6
5 Rohstoffe .....		40 215	337 410	341 452	-	325	-	0,8	-	4 042	-	1,2
6 Halbwaren .....		276 202	2 182 265	2 528 351	+	32 115	+	13,2	-	346 086	-	13,7
7 Vorerzeugnisse .....		527 554	4 415 875	4 340 927	+	23 954	+	4,8	+	74 948	+	1,7
8 Enderzeugnisse .....		1 185 197	10 937 827	10 403 560	+	1 927	+	0,2	+	534 267	+	5,1
9 Andere nicht aufgliederbare Warenverkehre .....		195 385	1 443 996	982 962	+	86 129	+	78,8	+	461 034	+	46,9
1-9 Insgesamt .....		2 495 916	21 429 144	20 773 042	+	167 427	+	7,2	+	656 102	+	3,2

## 8.2 Monatliche Entwicklung nach Bundesländern und Warengruppen der Ernährungswirtschaft und der Gewerblichen Wirtschaft \*)

### 8.2.2 Einfuhr

Nr. der Klassifikation	Warengruppe	2014		2013	Zu- (+) bzw. Abnahme (-)		Zu- (+) bzw. Abnahme (-)					
		August	Januar / August		gegenüber August 2013		gegenüber Januar / August 2013					
		in 1 000 Euro			in 1 000 Euro	%	in 1 000 Euro	%				
<b>Saarland</b>												
1 - 4 Ernährungswirtschaft .....		60 107	539 376	560 416	-	8 814	-	12,8	-	21 040	-	3,8
5 - 8 Gewerbliche Wirtschaft .....		736 249	7 550 369	6 883 297	-	21 229	-	2,8	+	667 072	+	9,7
7 + 8 Fertigwaren .....		571 260	5 920 594	5 534 835	-	27 796	-	4,6	+	385 759	+	7,0
1 Lebende Tiere .....		-	30	47	-	2	-	x	-	17	-	36,2
2 Nahrungsmittel tierischen Ursprungs .....		22 197	199 764	211 802	-	7 050	-	24,1	-	12 038	-	5,7
3 Nahrungsmittel pflanzlichen Ursprungs .....		31 987	298 079	306 871	-	3 937	-	11,0	-	8 792	-	2,9
4 Genussmittel .....		5 925	41 517	41 681	+	2 180	+	58,2	-	164	-	0,4
5 Rohstoffe .....		109 605	1 162 660	869 321	+	3 558	+	3,4	+	293 339	+	33,7
6 Halbwaren .....		55 375	467 122	479 118	+	3 005	+	5,7	-	11 996	-	2,5
7 Vorerzeugnisse .....		43 005	472 899	555 046	-	10 153	-	19,1	-	82 147	-	14,8
8 Enderzeugnisse .....		528 258	5 447 711	4 979 790	-	17 638	-	3,2	+	467 921	+	9,4
9 Andere nicht aufgliederbare Warenverkehre .....		52 778	346 979	259 977	+	24 826	+	88,8	+	87 002	+	33,5
1-9 Insgesamt .....		849 139	8 436 746	7 703 684	-	5 206	-	0,6	+	733 062	+	9,5
<b>Sachsen</b>												
1 - 4 Ernährungswirtschaft .....		88 568	735 763	747 604	-	4 223	-	4,6	-	11 841	-	1,6
5 - 8 Gewerbliche Wirtschaft .....		1 290 378	11 831 464	10 991 378	-	87 630	-	6,4	+	840 086	+	7,6
7 + 8 Fertigwaren .....		1 086 938	9 860 468	8 988 412	-	40 469	-	3,6	+	872 056	+	9,7
1 Lebende Tiere .....		2 008	10 693	11 297	+	1 212	-	x	-	604	-	5,3
2 Nahrungsmittel tierischen Ursprungs .....		29 005	251 029	242 714	-	1 534	-	5,0	+	8 315	+	3,4
3 Nahrungsmittel pflanzlichen Ursprungs .....		49 723	395 496	403 735	-	763	-	1,5	-	8 239	-	2,0
4 Genussmittel .....		7 829	78 535	89 856	-	3 141	-	28,6	-	11 321	-	12,6
5 Rohstoffe .....		114 108	1 018 036	949 275	-	10 945	-	8,8	+	68 761	+	7,2
6 Halbwaren .....		89 329	952 953	1 053 683	-	36 220	-	28,8	-	100 730	-	9,6
7 Vorerzeugnisse .....		157 920	1 309 088	1 244 059	+	3 180	+	2,1	+	65 029	+	5,2
8 Enderzeugnisse .....		929 020	8 551 374	7 744 336	-	43 645	-	4,5	+	807 038	+	10,4
9 Andere nicht aufgliederbare Warenverkehre .....		122 439	850 535	603 799	+	49 536	+	67,9	+	246 736	+	40,9
1-9 Insgesamt .....		1 501 378	13 417 750	12 342 805	-	42 323	-	2,7	+	1 074 945	+	8,7
<b>Sachsen-Anhalt</b>												
1 - 4 Ernährungswirtschaft .....		101 692	745 345	778 999	-	18 868	-	15,7	-	33 654	-	4,3
5 - 8 Gewerbliche Wirtschaft .....		1 013 577	9 094 514	9 524 048	-	135 669	-	11,8	-	429 534	-	4,5
7 + 8 Fertigwaren .....		550 895	4 846 049	4 196 195	+	3 009	+	0,5	+	649 854	+	15,5
1 Lebende Tiere .....		8 094	35 549	29 213	+	4 163	-	x	+	6 336	+	21,7
2 Nahrungsmittel tierischen Ursprungs .....		15 407	143 728	109 551	-	4 263	-	21,7	+	34 177	+	31,2
3 Nahrungsmittel pflanzlichen Ursprungs .....		72 442	512 747	574 118	-	17 532	-	19,5	-	61 371	-	10,7
4 Genussmittel .....		5 747	53 319	66 121	-	1 241	-	17,8	-	12 802	-	19,4
5 Rohstoffe .....		316 177	3 213 120	4 283 802	-	152 578	-	32,5	-	1 070 682	-	25,0
6 Halbwaren .....		146 500	1 035 350	1 044 053	+	13 892	+	10,5	-	8 703	-	0,8
7 Vorerzeugnisse .....		190 214	1 551 030	1 413 062	+	21 388	+	12,7	+	137 968	+	9,8
8 Enderzeugnisse .....		360 685	3 295 017	2 783 157	-	18 370	-	4,8	+	511 860	+	18,4
9 Andere nicht aufgliederbare Warenverkehre .....		68 065	458 296	323 568	+	30 438	+	80,9	+	134 728	+	41,6
1-9 Insgesamt .....		1 183 341	10 298 168	10 626 605	-	124 091	-	9,5	-	328 437	-	3,1
<b>Schleswig-Holstein</b>												
1 - 4 Ernährungswirtschaft .....		206 898	1 969 205	1 941 589	-	41 798	-	16,8	+	27 616	+	1,4
5 - 8 Gewerbliche Wirtschaft .....		1 360 620	10 231 012	9 978 631	+	103 664	+	8,2	+	252 381	+	2,5
7 + 8 Fertigwaren .....		1 043 486	8 136 795	7 906 041	+	10 699	+	1,0	+	230 754	+	2,9
1 Lebende Tiere .....		8 555	84 253	74 763	-	5 684	-	39,9	+	9 490	+	12,7
2 Nahrungsmittel tierischen Ursprungs .....		69 329	626 549	574 011	-	13 999	-	16,8	+	52 538	+	9,2
3 Nahrungsmittel pflanzlichen Ursprungs .....		91 661	841 093	892 746	-	15 115	-	14,2	-	51 653	-	5,8
4 Genussmittel .....		37 351	417 309	400 075	-	7 003	-	15,8	+	17 234	+	4,3
5 Rohstoffe .....		205 648	1 066 724	976 654	+	112 343	-	x	+	90 070	+	9,2
6 Halbwaren .....		111 486	1 027 484	1 095 929	-	19 377	-	14,8	-	68 445	-	6,2
7 Vorerzeugnisse .....		181 728	1 553 550	1 574 544	-	10 531	-	5,5	-	20 994	-	1,3
8 Enderzeugnisse .....		861 758	6 583 265	6 331 504	+	21 227	+	2,5	+	251 761	+	4,0
9 Andere nicht aufgliederbare Warenverkehre .....		135 734	929 727	691 073	+	59 536	+	78,1	+	238 654	+	34,5
1-9 Insgesamt .....		1 703 250	13 129 964	12 611 310	+	121 402	+	7,7	+	518 654	+	4,1

## 8.2 Monatliche Entwicklung nach Bundesländern und Warengruppen der Ernährungswirtschaft und der Gewerblichen Wirtschaft \*)

### 8.2.2 Einfuhr

Nr. der Klassifikation	Warengruppe	2014		2013	Zu- (+) bzw. Abnahme (-)		Zu- (+) bzw. Abnahme (-)					
		August	Januar / August		gegenüber August 2013		gegenüber Januar / August 2013					
		in 1 000 Euro			in 1 000 Euro	%	in 1 000 Euro	%				
<b>Thüringen</b>												
1 - 4 Ernährungswirtschaft .....		83 576	695 746	650 961	+	5 668	+	7,3	+	44 785	+	6,9
5 - 8 Gewerbliche Wirtschaft .....		528 869	4 563 340	4 502 566	-	23 205	-	4,2	+	60 774	+	1,3
7 + 8 Fertigwaren .....		496 244	4 246 103	4 165 271	-	15 198	-	3,0	+	80 832	+	1,9
1 Lebende Tiere .....		330	5 876	5 142	-	596	-	64,4	+	734	+	14,3
2 Nahrungsmittel tierischen Ursprungs .....		22 402	160 019	131 902	+	9 138	+	68,9	+	28 117	+	21,3
3 Nahrungsmittel pflanzlichen Ursprungs .....		54 598	480 068	462 270	-	805	-	1,5	+	17 798	+	3,9
4 Genussmittel .....		6 243	49 760	51 655	-	2 071	-	24,9	-	1 895	-	3,7
5 Rohstoffe .....		5 464	54 357	55 865	-	2 680	-	32,9	-	1 508	-	2,7
6 Halbwaren .....		27 162	262 852	281 439	-	5 321	-	16,4	+	18 587	-	6,6
7 Vorerzeugnisse .....		107 845	948 641	815 783	+	10 518	+	10,8	+	132 858	+	16,3
8 Enderzeugnisse .....		388 400	3 297 462	3 349 473	-	25 713	-	6,2	+	52 011	-	1,6
9 Andere nicht aufgliederbare Warenverkehre .....		67 162	472 581	288 787	+	28 066	+	71,8	+	183 794	+	63,6
1-9 Insgesamt .....		679 619	5 731 684	5 442 348	+	10 534	+	1,6	+	289 336	+	5,3
<b>Für das Ausland bestimmte Waren</b>												
1 - 4 Ernährungswirtschaft .....		199 886	1 645 489	1 633 423	-	13 192	-	6,2	+	12 066	+	0,7
5 - 8 Gewerbliche Wirtschaft .....		1 753 899	15 694 447	15 666 845	-	100 627	-	5,4	+	27 602	+	0,2
7 + 8 Fertigwaren .....		1 639 693	14 499 409	14 272 846	-	71 000	-	4,2	+	226 563	+	1,6
1 Lebende Tiere .....		547	6 046	4 422	+	217	+	65,8	+	1 624	+	36,7
2 Nahrungsmittel tierischen Ursprungs .....		57 996	522 472	533 164	-	6 154	-	9,6	-	10 692	-	2,0
3 Nahrungsmittel pflanzlichen Ursprungs .....		135 765	1 059 025	1 024 340	-	6 777	-	4,8	+	34 685	+	3,4
4 Genussmittel .....		5 570	57 916	71 493	-	482	-	8,0	-	13 577	-	19,0
5 Rohstoffe .....		30 875	336 599	389 619	-	10 812	-	25,9	-	53 020	-	13,6
6 Halbwaren .....		83 334	858 432	1 004 392	-	18 808	-	18,4	-	145 960	-	14,5
7 Vorerzeugnisse .....		210 783	1 966 175	1 997 821	+	3 530	+	1,7	-	31 646	-	1,6
8 Enderzeugnisse .....		1 428 901	12 533 209	12 275 029	-	74 539	-	5,0	+	258 180	+	2,1
9 Andere nicht aufgliederbare Warenverkehre .....		125 438	834 237	564 609	+	59 371	+	89,9	+	269 628	+	47,8
1-9 Insgesamt .....		2 079 215	18 174 158	17 864 878	-	54 448	-	2,6	+	309 280	+	1,7
<b>Nicht ermittelte Bundesländer</b>												
1 - 4 Ernährungswirtschaft .....		-	3 605	753	-	9	x	+		2 852	x	
5 - 8 Gewerbliche Wirtschaft .....		31	26 018	8 107	-	79	-	71,8	+	17 911	x	
7 + 8 Fertigwaren .....		28	25 574	7 894	-	82	-	74,5	+	17 680	x	
1 Lebende Tiere .....		-	-	2	-	-	-	-	-	2	x	
2 Nahrungsmittel tierischen Ursprungs .....		-	100	357	-	-	-	-	-	257	-	72,0
3 Nahrungsmittel pflanzlichen Ursprungs .....		-	2 940	129	-	9	x	+		2 811	x	
4 Genussmittel .....		-	563	266	-	-	-	+		297	x	
5 Rohstoffe .....		-	417	6	-	-	-	+		411	x	
6 Halbwaren .....		3	26	206	+	3	x	-		180	-	87,4
7 Vorerzeugnisse .....		-	1 217	174	-	1	x	+		1 043	x	
8 Enderzeugnisse .....		28	24 356	7 718	-	81	-	74,3	+	16 638	x	
9 Andere nicht aufgliederbare Warenverkehre .....		14 347	73 707	48 022	+	9 435	+	192,1	+	25 685	+	53,5
1-9 Insgesamt .....		14 378	103 332	56 872	+	9 349	+	185,9	+	46 460	+	81,7

\*) Außenhandelsergebnisse nach Bundesländern und EGW-1-Stellern können über Genesis-Online abgerufen werden (Tabellen 51000-0034 jährlich, 51000-0035 monatlich bzw. Zeitreihen 51000LJ310 jährlich, 51000LM310 monatlich).

## Verkehrszweige Intra Ausfuhr Januar / August 2014

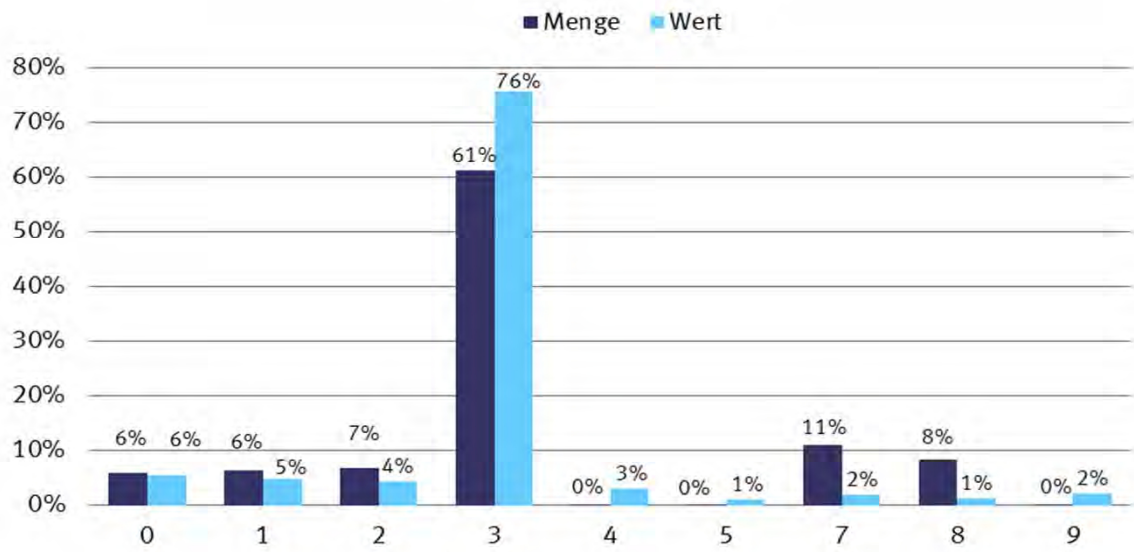

- |   |
|---|
| <ul style="list-style-type: none"> <li>0 = Nicht ermittelt</li> <li>1 = Seeverkehr</li> <li>2 = Eisenbahnverkehr</li> <li>3 = Straßenverkehr</li> <li>4 = Luftverkehr</li> <li>5 = Postverkehr</li> <li>7 = Rohrleitungen</li> <li>8 = Binnenschifffahrt</li> <li>9 = Eigenantrieb</li> </ul> |
|---|

### Verkehrszweige Intra Einfuhr Januar / August 2014

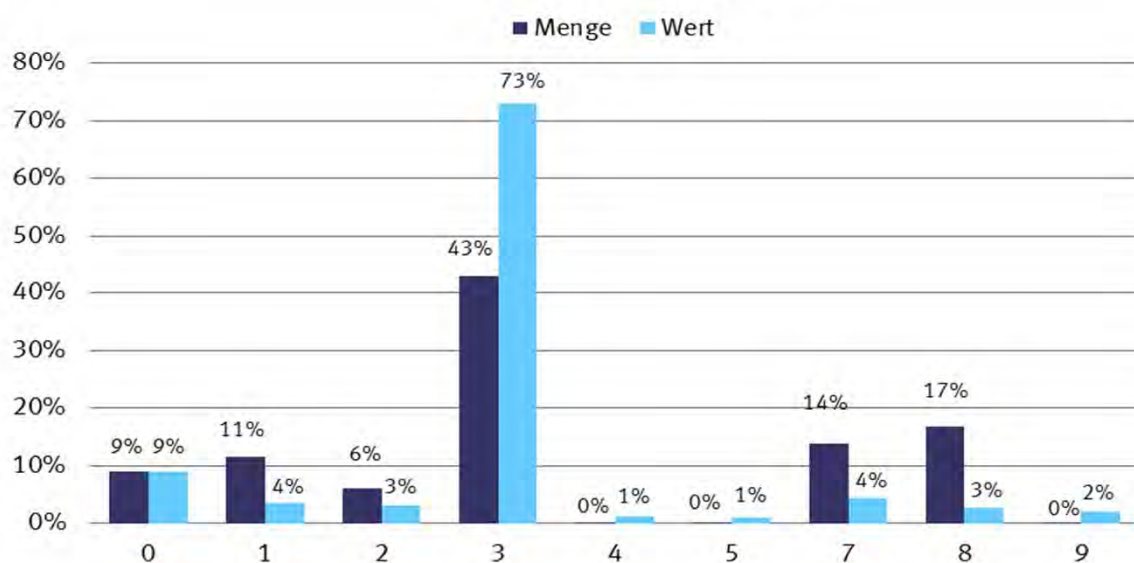

- 0 = Nicht ermittelt
- 1 = Seeverkehr
- 2 = Eisenbahnverkehr
- 3 = Straßenverkehr
- 4 = Luftverkehr
- 5 = Postverkehr
- 7 = Rohrleitungen
- 8 = Binnenschifffahrt
- 9 = Eigenantrieb

## Verkehrszweige Extra Ausfuhr Januar / August 2014

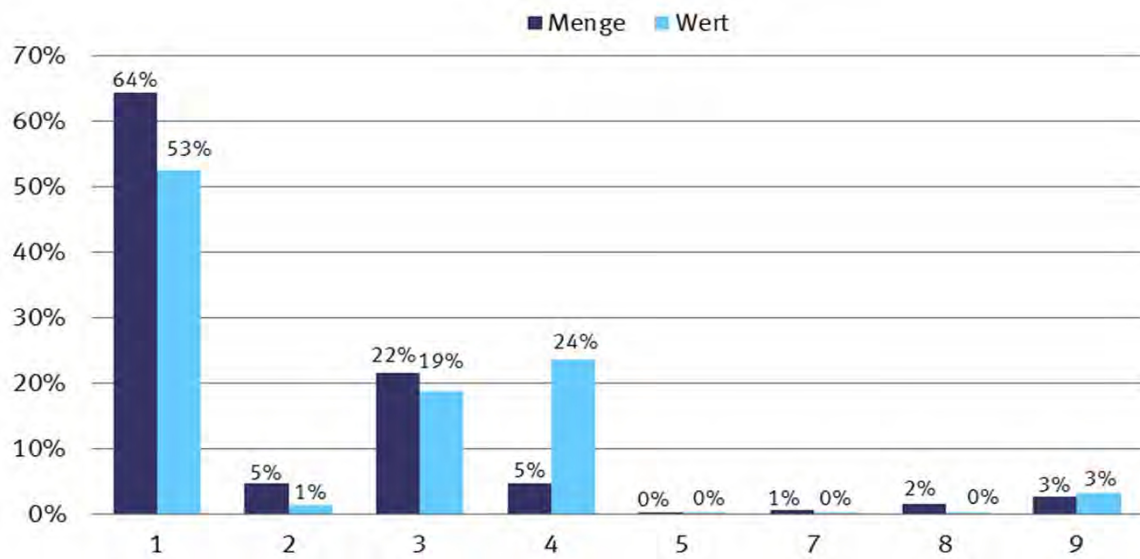

- |  |
|--|
| <ul style="list-style-type: none"> <li>1 = Seeverkehr</li> <li>2 = Eisenbahnverkehr</li> <li>3 = Straßenverkehr</li> <li>4 = Luftverkehr</li> <li>5 = Postverkehr</li> <li>7 = Rohrleitungen</li> <li>8 = Binnenschifffahrt</li> <li>9 = Eigenantrieb</li> </ul> |
|--|



## Verkehrszweige Extra Einfuhr Januar / August 2014

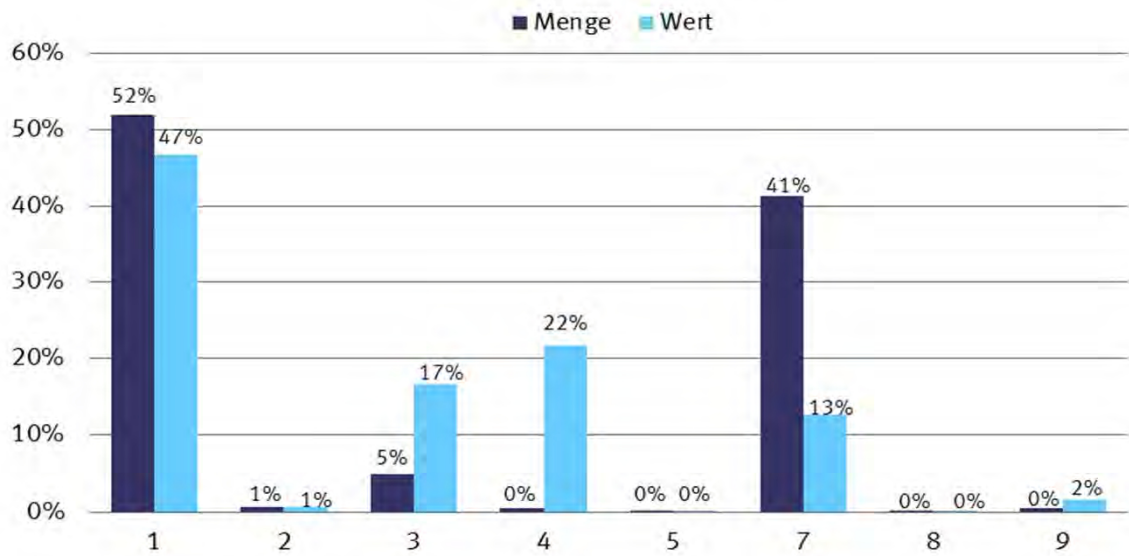

- 1 = Seeverkehr
- 2 = Eisenbahnverkehr
- 3 = Straßenverkehr
- 4 = Luftverkehr
- 5 = Postverkehr
- 7 = Rohrleitungen
- 8 = Binnenschifffahrt
- 9 = Eigenantrieb

## 9.1 Verkehrszweige Januar / August 2014

### 9.1.1 Intrahandel

Verkehrszweige	Intrahandel			
	Ausfuhr		Einfuhr	
	in Tonnen	in 1 000 Euro	in Tonnen	in 1 000 Euro
Seeverkehr .....	12 522 151	20 968 039	30 954 726	13 989 478
Eisenbahnverkehr .....	13 669 223	19 085 298	16 370 706	12 647 178
Strassenverkehr .....	122 134 439	327 375 702	116 340 234	288 936 104
Luftverkehr .....	207 605	13 187 166	64 749	4 989 467
Post .....	183 305	4 111 065	134 856	3 700 258
Rohrleitungen .....	22 022 531	8 569 964	37 582 123	16 984 735
Binnenschifffahrt .....	16 748 347	5 238 065	45 291 395	10 409 598
Eigenantrieb .....	300 287	9 276 041	75 716	8 455 761
Nicht ermittelt .....	11 701 180	24 128 708	24 115 490	35 685 796

## 9.1 Verkehrszweige Januar / August 2014

### 9.1.2 Extrahandel

Verkehrszweige	Extrahandel			
	Ausfuhr		Einfuhr	
	in Tonnen	in 1 000 Euro	in Tonnen	in 1 000 Euro
Seeverkehr .....	39 906 671	165 409 207	78 500 776	100 155 611
Eisenbahnverkehr .....	2 935 225	4 485 299	897 739	1 201 132
Strassenverkehr .....	13 330 343	59 117 645	7 504 270	35 712 847
Luftverkehr .....	2 882 958	74 445 934	614 165	46 433 397
Post .....	861	131 519	995	78 736
Rohrleitungen .....	322 719	527 447	62 551 565	27 082 195
Binnenschifffahrt .....	945 724	559 876	254 461	240 263
Eigenantrieb .....	1 580 610	9 986 392	715 478	3 482 444

## 9.2 Erdteile nach Verkehrszweigen Januar / August 2014

### 9.2.1 Intrahandel

#### 9.2.1.1 in Tonnen

Verkehrszweige	Ausfuhr					
	Insgesamt	Europa	Afrika	Amerika	Asien	Australien und Ozeanien
Seeverkehr .....	12 522 151	12 522 151	-	-	-	-
Eisenbahnverkehr .....	13 669 223	13 669 223	-	-	-	-
Strassenverkehr .....	122 134 439	122 134 439	-	-	-	-
Luftverkehr .....	207 605	207 605	-	-	-	-
Post .....	183 305	183 305	-	-	-	-
Rohrleitungen .....	22 022 531	22 022 531	-	-	-	-
Binnenschifffahrt .....	16 748 347	16 748 347	-	-	-	-
Eigenantrieb .....	300 287	300 287	-	-	-	-
Nicht ermittelt .....	11 701 180	11 701 180	-	-	-	-

## 9.2 Erdteile nach Verkehrszweigen Januar / August 2014

### 9.2.1 Intrahandel

#### 9.2.1.2 in 1 000 Euro

Verkehrszweige	Ausfuhr					
	Insgesamt	Europa	Afrika	Amerika	Asien	Australien und Ozeanien
Seeverkehr .....	20 968 039	20 968 039	-	-	-	-
Eisenbahnverkehr .....	19 085 298	19 085 298	-	-	-	-
Strassenverkehr .....	327 375 702	327 375 702	-	-	-	-
Luftverkehr .....	13 187 166	13 187 166	-	-	-	-
Post .....	4 111 065	4 111 065	-	-	-	-
Rohrleitungen .....	8 569 964	8 569 964	-	-	-	-
Binnenschifffahrt .....	5 238 065	5 238 065	-	-	-	-
Eigenantrieb .....	9 276 041	9 276 041	-	-	-	-
Nicht ermittelt .....	24 128 708	24 128 708	-	-	-	-

## 9.2 Erdteile nach Verkehrszweigen Januar / August 2014

### 9.2.1 Intrahandel

#### 9.2.1.3 in Tonnen

Verkehrszweige	Einfuhr					
	Insgesamt	Europa	Afrika	Amerika	Asien	Australien und Ozeanien
Seeverkehr .....	30 954 726	27 053 482	216 635	2 777 472	227 037	680 100
Eisenbahnverkehr .....	16 370 706	13 777 767	1 039 235	1 042 334	96 851	414 519
Strassenverkehr .....	116 340 234	111 000 540	685 758	2 424 123	2 152 262	77 551
Luftverkehr .....	64 749	48 555	6 690	5 508	3 992	5
Post .....	134 856	126 701	103	2 315	5 644	94
Rohrleitungen .....	37 582 123	36 713 410	-	-	868 712	-
Binnenschifffahrt .....	45 291 395	18 845 631	3 469 337	20 795 603	521 575	1 659 249
Eigenantrieb .....	75 716	75 646	-	33	36	-
Nicht ermittelt .....	24 115 490	22 833 038	12 155	544 965	720 279	5 053

## 9.2 Erdteile nach Verkehrszweigen Januar / August 2014

### 9.2.1 Intrahandel

#### 9.2.1.4 in 1 000 Euro

Verkehrszweige	Einfuhr					
	Insgesamt	Europa	Afrika	Amerika	Asien	Australien und Ozeanien
Seeverkehr .....	13 989 478	12 656 822	98 936	506 406	639 449	87 865
Eisenbahnverkehr .....	12 647 178	11 972 063	115 255	387 218	71 465	101 177
Strassenverkehr .....	288 936 104	259 194 810	1 131 321	8 254 885	20 196 100	158 989
Luftverkehr .....	4 989 467	3 630 318	18 383	921 996	417 430	1 337
Post .....	3 700 258	3 137 558	3 020	93 873	442 171	23 631
Rohrleitungen .....	16 984 735	16 580 639	-	-	404 096	-
Binnenschifffahrt .....	10 409 598	7 539 374	346 175	2 073 118	256 672	194 263
Eigenantrieb .....	8 455 761	8 454 562	-	827	370	-
Nicht ermittelt .....	35 685 796	33 707 227	18 244	811 450	1 145 611	3 264

## 9.2 Erdteile nach Verkehrszweigen Januar / August 2014

### 9.2.2 Extrahandel

#### 9.2.2.1 in Tonnen

Verkehrszweige	Ausfuhr					
	Insgesamt	Europa	Afrika	Amerika	Asien	Australien und Ozeanien
Seeverkehr .....	39 906 671	4 272 411	4 967 467	10 639 946	18 046 658	706 113
Eisenbahnverkehr .....	2 935 225	2 857 277	-	-	77 908	-
Strassenverkehr .....	13 330 343	12 983 019	-	2	342 840	-
Luftverkehr .....	2 882 958	32 524	55 682	290 709	509 249	21 162
Post .....	861	451	21	224	151	14
Rohrleitungen .....	322 719	322 719	-	-	-	-
Binnenschifffahrt .....	945 724	945 718	-	-	-	-
Eigenantrieb .....	1 580 610	107 215	288 867	343 598	466 766	374 158

## 9.2 Erdteile nach Verkehrszweigen Januar / August 2014

### 9.2.2 Extrahandel

#### 9.2.2.2 in 1 000 Euro

Verkehrszweige	Ausfuhr					
	Insgesamt	Europa	Afrika	Amerika	Asien	Australien und Ozeanien
Seeverkehr .....	165 409 207	10 341 881	11 818 885	59 669 646	78 423 765	4 395 724
Eisenbahnverkehr .....	4 485 299	3 564 349	-	-	920 685	-
Strassenverkehr .....	59 117 645	56 669 459	-	46	2 403 254	-
Luftverkehr .....	74 445 934	4 557 527	2 907 572	25 342 787	38 474 101	1 586 644
Post .....	131 519	35 718	1 020	35 571	29 220	29 988
Rohrleitungen .....	527 447	527 447	-	-	-	-
Binnenschifffahrt .....	559 876	559 781	-	-	-	-
Eigenantrieb .....	9 986 392	1 508 772	188 044	3 197 901	4 738 412	353 223

## 9.2 Erdteile nach Verkehrszweigen Januar / August 2014

### 9.2.2 Extrahandel

#### 9.2.2.3 in Tonnen

Verkehrszweige	Einfuhr					
	Insgesamt	Europa	Afrika	Amerika	Asien	Australien und Ozeanien
Seeverkehr .....	78 500 776	26 528 909	12 141 341	20 771 853	17 493 950	1 564 721
Eisenbahnverkehr .....	897 739	856 112	4	198	41 425	0
Strassenverkehr .....	7 504 270	7 380 945	3 332	21 318	98 342	334
Luftverkehr .....	614 165	22 144	36 175	197 069	356 423	2 354
Post .....	995	434	10	281	263	6
Rohrleitungen .....	62 551 565	57 373 180	1 873 657	-	3 304 728	-
Binnenschifffahrt .....	254 461	253 401	-	1 060	-	-
Eigenantrieb .....	715 478	10 601	52	2 801	702 025	-

## 9.2 Erdteile nach Verkehrszweigen Januar / August 2014

### 9.2.2 Extrahandel

#### 9.2.2.4 in 1 000 Euro

Verkehrszweige	Einfuhr					
	Insgesamt	Europa	Afrika	Amerika	Asien	Australien und Ozeanien
Seeverkehr .....	100 155 611	13 530 302	8 765 641	20 934 796	55 898 775	1 026 097
Eisenbahnverkehr .....	1 201 132	998 295	18	969	201 845	3
Strassenverkehr .....	35 712 847	33 694 203	31 932	902 029	1 083 126	1 558
Luftverkehr .....	46 433 397	2 882 622	1 422 734	13 586 753	28 131 901	409 395
Post .....	78 736	35 721	417	15 706	25 964	924
Rohrleitungen .....	27 082 195	23 799 072	1 197 124	-	2 085 998	-
Binnenschifffahrt .....	240 263	238 953	-	1 310	-	-
Eigenantrieb .....	3 482 444	220 186	13 421	2 187 100	1 061 735	-

### 9.3 EGW nach Verkehrszweigen Januar / August 2014

#### 9.3.1 Intrahandel

##### 9.3.1.1 in Tonnen

Verkehrszweige	Ausfuhr				
	Insgesamt	Lebende Tiere 1	Nahrungsmittel tierischen Ursprungs 2	pflanzlichen Ursprungs 3	Genussmittel 4
Seeverkehr .....	12 522 151	138	144 069	1 393 568	46 092
Eisenbahnverkehr ..	13 669 223	35	33 042	273 334	41 097
Strassenverkehr .....	122 134 439	450 733	6 365 656	15 240 535	1 389 407
Luftverkehr .....	207 605	5	633	21 921	75
Post .....	183 305	1	1 451	31 240	1 965
Rohrleitungen .....	22 022 531	-	-	2 232 850	-
Binnenschifffahrt ...	16 748 347	-	13 103	1 655 482	-
Eigenantrieb .....	300 287	-	-	-	-
Nicht ermittelt .....	11 701 180	8 873	143 500	267 358	119 200

### 9.3 EGW nach Verkehrszweigen Januar / August 2014

#### 9.3.1 Intrahandel

##### 9.3.1.2 in 1 000 Euro

Verkehrszweige	Ausfuhr				
	Insgesamt	Lebende Tiere 1	Nahrungsmittel tierischen Ursprungs 2	pflanzlichen Ursprungs 3	Genussmittel 4
Seeverkehr .....	20 968 039	570	121 904	479 796	108 874
Eisenbahnverkehr ..	19 085 298	122	59 082	109 876	32 042
Strassenverkehr .....	327 375 702	653 981	12 100 890	14 104 835	3 983 325
Luftverkehr .....	13 187 166	1 685	6 862	26 182	1 257
Post .....	4 111 065	58	7 145	112 173	9 538
Rohrleitungen .....	8 569 964	-	-	5 781	-
Binnenschifffahrt ...	5 238 065	-	16 777	452 517	-
Eigenantrieb .....	9 276 041	-	-	-	-
Nicht ermittelt .....	24 128 708	11 655	289 951	265 292	62 987

### 9.3 EGW nach Verkehrszweigen Januar / August 2014

#### 9.3.1 Intrahandel

##### 9.3.1.3 in Tonnen

Verkehrszweige	Einfuhr				
	Insgesamt	Lebende Tiere 1	Nahrungsmittel tierischen Ursprungs 2	pflanzlichen Ursprungs 3	Genussmittel 4
Seeverkehr .....	30 954 726	12	40 928	1 562 876	134 463
Eisenbahnverkehr ..	16 370 706	28	59 262	1 375 491	91 224
Strassenverkehr .....	116 340 234	586 364	4 699 270	20 394 304	1 729 342
Luftverkehr .....	64 749	7	1 606	10 388	3
Post .....	134 856	20	380	16 561	36
Rohrleitungen .....	37 582 123	-	-	327	-
Binnenschifffahrt ...	45 291 395	-	8 296	3 598 594	142 201
Eigenantrieb .....	75 716	-	-	-	-
Nicht ermittelt .....	24 115 490	36 397	178 849	286 318	31 578

### 9.3 EGW nach Verkehrszweigen Januar / August 2014

#### 9.3.1 Intrahandel

##### 9.3.1.4 in 1 000 Euro

Verkehrszweige	Einfuhr				
	Insgesamt	Lebende Tiere 1	Nahrungsmittel tierischen Ursprungs 2	pflanzlichen Ursprungs 3	Genussmittel 4
Seeverkehr .....	13 989 478	21	87 808	638 313	122 023
Eisenbahnverkehr ..	12 647 178	46	24 170	375 421	58 818
Strassenverkehr .....	288 936 104	1 018 470	9 345 653	19 404 947	3 472 083
Luftverkehr .....	4 989 467	71	3 783	30 999	9
Post .....	3 700 258	713	1 608	26 350	726
Rohrleitungen .....	16 984 735	-	-	329	-
Binnenschifffahrt ...	10 409 598	-	10 275	1 315 575	96 485
Eigenantrieb .....	8 455 761	-	-	-	-
Nicht ermittelt .....	35 685 796	59 338	298 995	282 062	49 804

### 9.3 EGW nach Verkehrszweigen Januar / August 2014

#### 9.3.1 Intrahandel

##### 9.3.1.1 in Tonnen

Verkehrszweige	Ausfuhr				
	Rohstoffe 5	Halbwaren 6	Vor- erzeugnisse 7	End- erzeugnisse 8	Andere nicht aufgliederbare Warenverkehre 9
Seeverkehr .....	1 387 508	5 999 929	2 022 205	1 468 388	60 254
Eisenbahnverkehr ...	2 953 700	5 083 321	3 898 035	1 351 667	34 992
Strassenverkehr .....	18 872 273	23 444 916	29 296 605	26 943 061	131 252
Luftverkehr .....	530	45 681	58 341	79 473	946
Post .....	2 545	10 068	25 575	106 561	3 900
Rohrleitungen .....	19 585 806	203 875	-	-	-
Binnenschifffahrt ....	7 032 139	6 337 073	1 290 754	405 838	13 959
Eigenantrieb .....	-	-	-	300 287	-
Nicht ermittelt .....	958 332	381 403	399 784	488 664	8 934 065

### 9.3 EGW nach Verkehrszweigen Januar / August 2014

#### 9.3.1 Intrahandel

##### 9.3.1.2 in 1 000 Euro

Verkehrszweige	Ausfuhr				
	Rohstoffe 5	Halbwaren 6	Vor- erzeugnisse 7	End- erzeugnisse 8	Andere nicht aufgliederbare Warenverkehre 9
Seeverkehr .....	135 622	2 530 901	1 696 266	15 843 990	50 116
Eisenbahnverkehr ...	284 640	2 738 514	3 515 081	12 329 036	16 906
Strassenverkehr .....	2 492 739	16 293 856	45 320 481	230 967 845	1 457 750
Luftverkehr .....	896	419 248	336 045	12 038 880	356 111
Post .....	3 298	21 331	70 636	3 736 065	150 819
Rohrleitungen .....	6 469 994	2 094 189	-	-	-
Binnenschifffahrt ....	100 368	3 450 195	926 933	288 102	3 173
Eigenantrieb .....	-	-	-	9 276 041	-
Nicht ermittelt .....	53 501	284 506	596 045	3 281 307	19 283 465

### 9.3 EGW nach Verkehrszweigen Januar / August 2014

#### 9.3.1 Intrahandel

##### 9.3.1.3 in Tonnen

Verkehrszweige	Einfuhr				
	Rohstoffe 5	Halbwaren 6	Vor- erzeugnisse 7	End- erzeugnisse 8	Andere nicht aufgliederbare Warenverkehre 9
Seeverkehr .....	18 359 670	8 123 749	2 123 883	598 422	10 724
Eisenbahnverkehr ...	5 640 065	4 984 076	3 522 644	694 876	3 040
Strassenverkehr .....	17 049 577	18 633 601	29 012 995	24 106 638	128 144
Luftverkehr .....	3 346	3 146	6 931	38 115	1 207
Post .....	4 449	13 837	14 682	83 761	1 131
Rohrleitungen .....	34 717 565	2 864 230	-	-	-
Binnenschifffahrt ....	30 122 037	9 587 884	1 366 190	450 825	15 369
Eigenantrieb .....	-	-	-	75 716	-
Nicht ermittelt .....	448 921	517 883	815 288	376 419	21 423 836

### 9.3 EGW nach Verkehrszweigen Januar / August 2014

#### 9.3.1 Intrahandel

##### 9.3.1.4 in 1 000 Euro

Verkehrszweige	Einfuhr				
	Rohstoffe 5	Halbwaren 6	Vor- erzeugnisse 7	End- erzeugnisse 8	Andere nicht aufgliederbare Warenverkehre 9
Seeverkehr .....	3 133 843	4 978 124	1 460 193	3 552 364	16 788
Eisenbahnverkehr ...	570 518	2 936 977	2 366 546	6 311 475	3 208
Strassenverkehr .....	3 010 126	19 327 197	42 324 647	190 007 417	1 025 564
Luftverkehr .....	2 176	80 360	81 801	4 693 149	97 117
Post .....	4 535	44 141	60 129	3 527 592	34 463
Rohrleitungen .....	13 887 421	3 096 985	-	-	-
Binnenschifffahrt ....	2 388 532	5 273 517	900 655	415 692	8 867
Eigenantrieb .....	-	-	-	8 455 761	-
Nicht ermittelt .....	57 089	507 600	1 076 642	2 073 861	31 280 406

### 9.3 EGW nach Verkehrszweigen Januar / August 2014

#### 9.3.2 Extrahandel

##### 9.3.2.1 in Tonnen

Verkehrszweige	Ausfuhr				
	Insgesamt	Lebende Tiere 1	Nahrungsmittel		Genussmittel 4
			tierischen Ursprungs 2	pflanzlichen Ursprungs 3	
Seeverkehr .....	39 906 671	8 597	1 050 796	6 355 729	576 453
Eisenbahnverkehr ...	2 935 225	-	178	83 323	4 586
Strassenverkehr .....	13 330 343	7 850	214 925	1 012 535	146 148
Luftverkehr .....	2 882 958	1 822	5 682	48 869	5 084
Post .....	861	-	11	4	1
Rohrleitungen .....	322 719	-	-	-	-
Binnenschifffahrt ....	945 724	-	60	19 375	14
Eigenantrieb .....	1 580 610	-	-	-	-

### 9.3 EGW nach Verkehrszweigen Januar / August 2014

#### 9.3.2 Extrahandel

##### 9.3.2.2 in 1 000 Euro

Verkehrszweige	Ausfuhr				
	Insgesamt	Lebende Tiere 1	Nahrungsmittel		Genussmittel 4
			tierischen Ursprungs 2	pflanzlichen Ursprungs 3	
Seeverkehr .....	165 409 207	25 826	1 738 444	3 487 265	2 038 201
Eisenbahnverkehr ...	4 485 299	-	1 077	46 474	10 715
Strassenverkehr .....	59 117 645	65 318	525 881	1 669 934	486 488
Luftverkehr .....	74 445 934	75 351	53 888	197 328	63 551
Post .....	131 519	-	24	962	41
Rohrleitungen .....	527 447	-	-	-	-
Binnenschifffahrt ....	559 876	-	348	6 424	9
Eigenantrieb .....	9 986 392	-	-	-	-

### 9.3 EGW nach Verkehrszweigen Januar / August 2014

#### 9.3.2 Extrahandel

##### 9.3.2.3 in Tonnen

Verkehrszweige	Einfuhr				
	Insgesamt	Lebende Tiere 1	Nahrungsmittel		Genussmittel 4
			tierischen Ursprungs 2	pflanzlichen Ursprungs 3	
Seeverkehr .....	78 500 776	155	627 605	6 450 687	1 041 423
Eisenbahnverkehr ...	897 739	-	268	46 627	7 387
Strassenverkehr .....	7 504 270	957	102 991	442 585	54 700
Luftverkehr .....	614 165	420	7 425	37 444	1 077
Post .....	995	-	40	24	3
Rohrleitungen .....	62 551 565	-	-	5 408	-
Binnenschifffahrt ....	254 461	-	-	28 577	0
Eigenantrieb .....	715 478	-	-	-	-

### 9.3 EGW nach Verkehrszweigen Januar / August 2014

#### 9.3.2 Extrahandel

##### 9.3.2.4 in 1 000 Euro

Verkehrszweige	Einfuhr				
	Insgesamt	Lebende Tiere 1	Nahrungsmittel		Genussmittel 4
			tierischen Ursprungs 2	pflanzlichen Ursprungs 3	
Seeverkehr .....	100 155 611	1 561	2 053 059	4 891 964	2 498 921
Eisenbahnverkehr ...	1 201 132	-	1 204	21 410	3 704
Strassenverkehr .....	35 712 847	2 392	351 707	1 276 606	291 509
Luftverkehr .....	46 433 397	10 325	93 891	188 326	25 145
Post .....	78 736	-	60	204	99
Rohrleitungen .....	27 082 195	-	-	11	-
Binnenschifffahrt ....	240 263	-	-	5 691	-
Eigenantrieb .....	3 482 444	-	-	-	-

### 9.3 EGW nach Verkehrszweigen Januar / August 2014

#### 9.3.2 Extrahandel

##### 9.3.2.1 in Tonnen

Verkehrszweige	Ausfuhr				
	Rohstoffe 5	Halbwaren 6	Vor- erzeugnisse 7	End- erzeugnisse 8	Andere nicht aufgliederbare Warenverkehre 9
Seeverkehr .....	2 636 232	8 515 856	9 791 209	10 936 326	35 472
Eisenbahnverkehr ...	308 877	1 507 847	757 854	272 370	190
Strassenverkehr .....	2 311 522	2 200 352	2 867 973	4 544 061	24 977
Luftverkehr .....	4 459	1 979 554	118 968	711 709	6 812
Post .....	39	20	95	684	7
Rohrleitungen .....	322 719	-	-	-	-
Binnenschifffahrt .....	187 709	697 136	36 408	5 024	-
Eigenantrieb .....	-	-	-	1 580 610	-

### 9.3 EGW nach Verkehrszweigen Januar / August 2014

#### 9.3.2 Extrahandel

##### 9.3.2.2 in 1 000 Euro

Verkehrszweige	Ausfuhr				
	Rohstoffe 5	Halbwaren 6	Vor- erzeugnisse 7	End- erzeugnisse 8	Andere nicht aufgliederbare Warenverkehre 9
Seeverkehr .....	1 110 982	5 605 289	18 951 353	132 179 077	272 770
Eisenbahnverkehr ...	21 932	987 907	782 422	2 634 134	638
Strassenverkehr .....	286 743	2 713 999	6 815 277	46 233 503	320 501
Luftverkehr .....	24 406	3 251 653	4 226 537	65 150 603	1 402 617
Post .....	382	108	1 701	126 270	2 032
Rohrleitungen .....	145 958	381 490	-	-	-
Binnenschifffahrt .....	2 422	473 853	29 632	47 190	-
Eigenantrieb .....	-	-	-	9 986 392	-

### 9.3 EGW nach Verkehrszweigen Januar / August 2014

#### 9.3.2 Extrahandel

##### 9.3.2.3 in Tonnen

Verkehrszweige	Einfuhr				
	Rohstoffe 5	Halbwaren 6	Vor- erzeugnisse 7	End- erzeugnisse 8	Andere nicht aufgliederbare Warenverkehre 9
Seeverkehr .....	48 477 806	11 370 657	2 725 033	7 774 138	33 272
Eisenbahnverkehr ...	50 443	489 096	168 801	133 948	1 170
Strassenverkehr .....	1 701 500	1 038 474	2 239 231	1 887 059	36 773
Luftverkehr .....	7 811	78 560	42 842	431 086	7 501
Post .....	84	32	52	719	39
Rohrleitungen .....	61 489 962	1 056 196	-	-	-
Binnenschifffahrt .....	32 040	150 805	37 442	5 597	-
Eigenantrieb .....	-	-	-	715 478	-

### 9.3 EGW nach Verkehrszweigen Januar / August 2014

#### 9.3.2 Extrahandel

##### 9.3.2.4 in 1 000 Euro

Verkehrszweige	Einfuhr				
	Rohstoffe 5	Halbwaren 6	Vor- erzeugnisse 7	End- erzeugnisse 8	Andere nicht aufgliederbare Warenverkehre 9
Seeverkehr .....	18 476 059	8 751 986	6 851 527	56 243 028	387 507
Eisenbahnverkehr ...	4 173	241 025	320 456	601 011	8 150
Strassenverkehr .....	212 375	2 925 224	6 273 397	23 628 389	751 249
Luftverkehr .....	368 156	1 966 568	1 741 979	40 835 354	1 203 652
Post .....	301	397	976	71 222	5 476
Rohrleitungen .....	26 206 572	875 613	-	-	-
Binnenschifffahrt .....	2 985	189 633	16 839	25 113	1
Eigenantrieb .....	-	-	-	3 482 444	-



Index der Durchschnittswerte und Terms of Trade (2010 = 100)

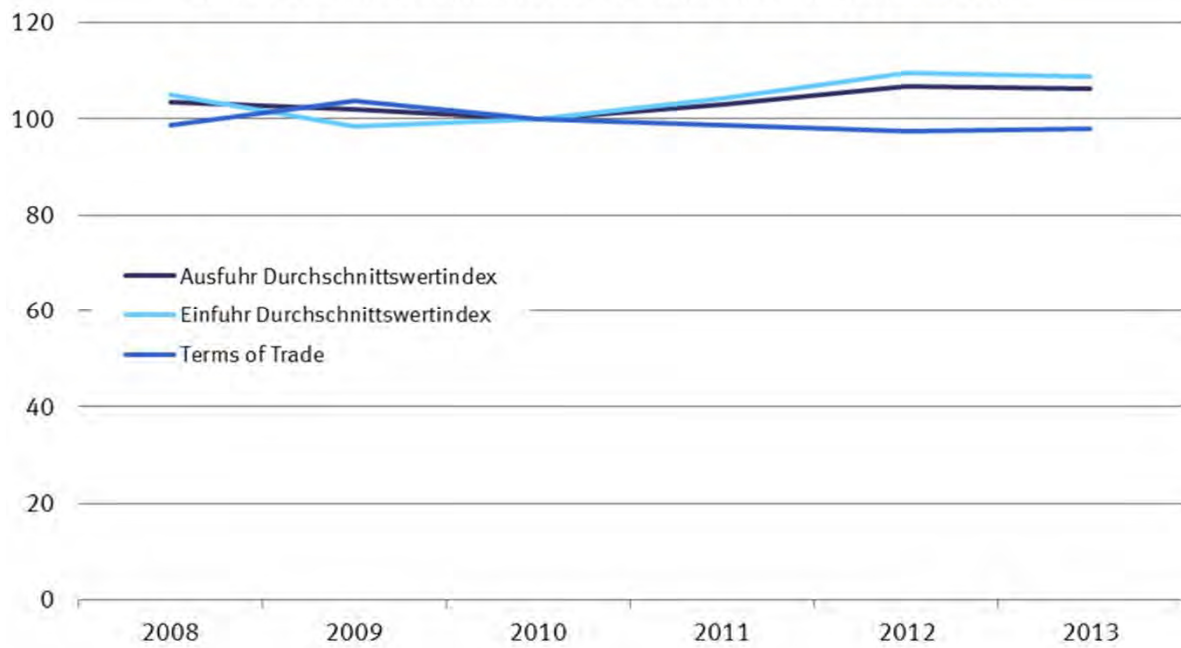

Index des Volumens (2010 = 100)

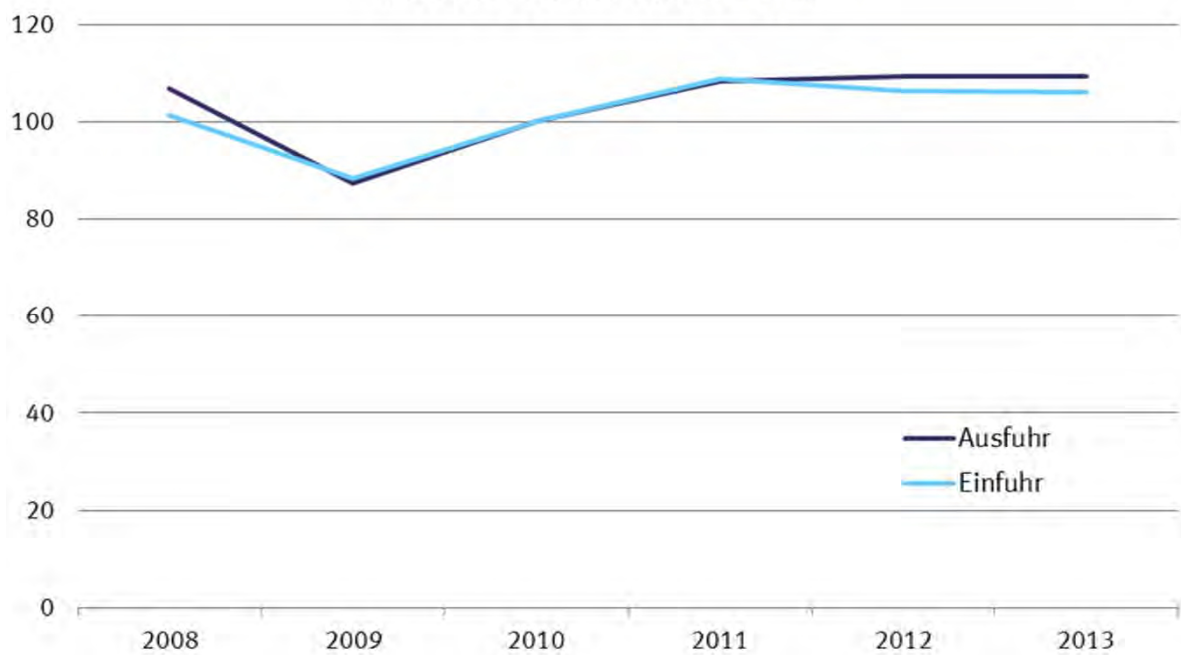

## 10.1 Jährliche Entwicklung des Volumens, der Indizes und Terms of Trade (Jahr 2010 = 100)

### 10.1.1 Ausfuhr

Jahr Monat	Originalwerte	Volumen	Index der tatsächlichen Werte	Volumenindex	Durchschnittswertindex	Terms of Trade
	in 1 000 Euro					
2008	984 139 797	950 721 885	110,6	106,8	103,5	98,6
2009	803 311 845	787 559 097	89,2	87,4	102,0	103,8
2010	951 959 469	951 959 469	100,0	100,0	100,0	100,0
2011	1 061 225 291	1 031 262 853	111,5	108,4	102,9	98,7
2012	1 095 766 404	1 027 780 583	116,5	109,3	106,6	97,3
2013	1 093 811 185	1 022 303 285	116,0	109,2	106,3	97,9

## 10.1 Jährliche Entwicklung des Volumens, der Indizes und Terms of Trade (Jahr 2010 = 100)

### 10.1.2 Einfuhr

Jahr Monat	Originalwerte	Volumen	Index der tatsächlichen Werte	Volumenindex	Durchschnittswertindex
	in 1 000 Euro				
2008	805 842 470	767 754 549	106,5	101,4	105,0
2009	664 614 892	676 041 561	86,8	88,3	98,3
2010	797 096 855	797 096 855	100,0	100,0	100,0
2011	902 522 833	865 675 425	113,5	108,9	104,3
2012	905 925 476	826 931 362	116,4	106,2	109,6
2013	896 157 179	819 428 435	115,1	106,0	108,6

Index der Durchschnittswerte und Terms of Trade (2010 = 100)

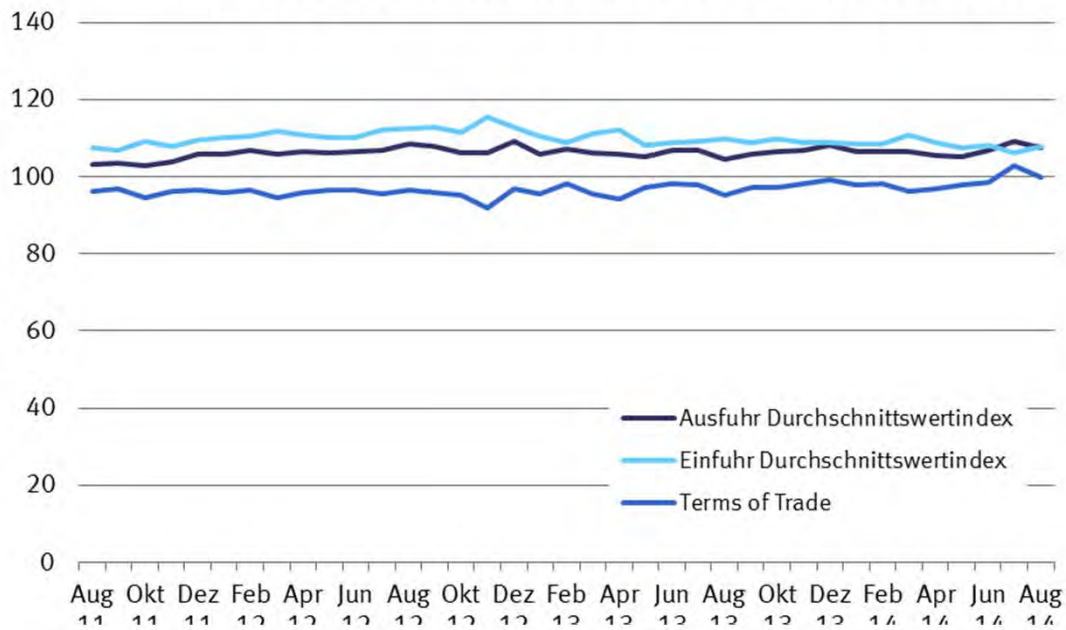

Index des Volumens (2010 = 100)

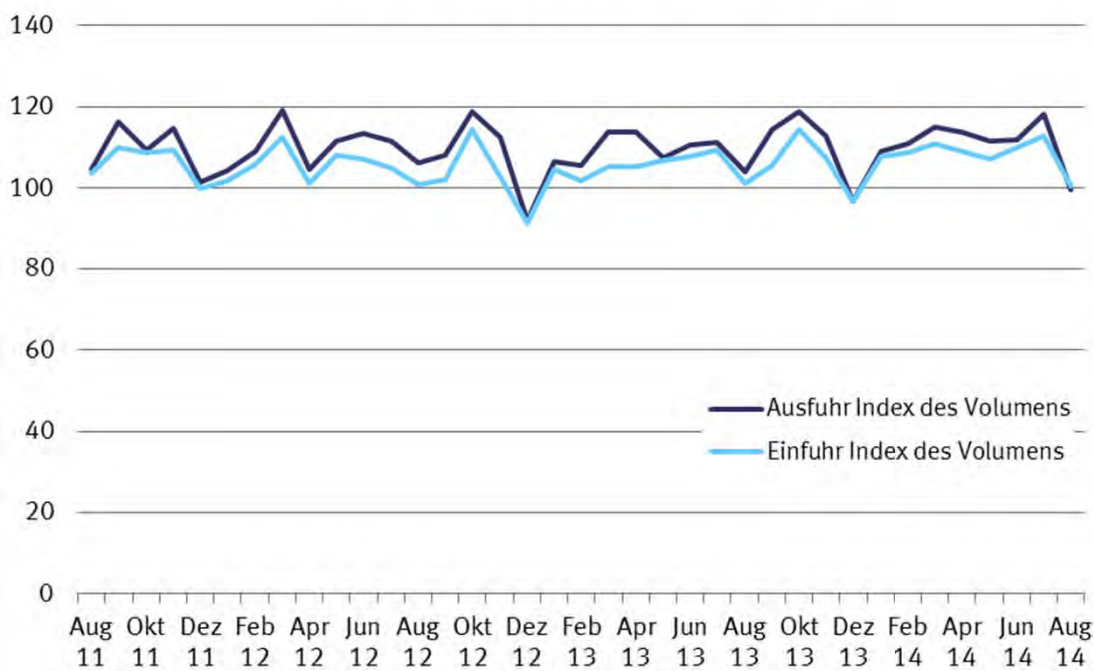



## 10.2 Monatliche Entwicklung des Volumens, der Indizes und Terms of Trade (Jahr 2010 = 100)

### 10.2.1 Ausfuhr

Jahr Monat	Originalwerte	Volumen	Index der tatsächlichen Werte	Volumenindex	Durchschnittswertindex	Terms of Trade
	in 1 000 Euro					
<b>2008</b>						
Januar .....	83 324 160	81 202 665	112,5	109,7	102,6	101,7
Februar .....	83 516 171	82 049 687	113,1	111,1	101,8	98,7
März .....	82 754 980	81 997 738	112,1	111,0	100,9	98,6
April .....	88 750 606	86 842 042	119,8	117,2	102,2	98,7
Mai .....	79 732 900	78 895 898	108,0	106,8	101,1	98,5
Juni .....	87 364 212	84 991 064	118,0	114,8	102,8	96,3
Juli .....	86 066 979	82 630 167	116,1	111,5	104,2	97,3
August .....	74 859 412	71 192 173	101,4	96,4	105,2	98,3
September .....	86 270 138	83 426 154	116,5	112,7	103,4	96,5
Oktober .....	88 702 243	85 086 568	120,1	115,2	104,3	98,2
November .....	76 085 058	72 790 405	103,0	98,5	104,5	97,6
Dezember .....	66 712 939	62 056 525	90,4	84,1	107,5	100,7
<b>2009</b>						
Januar .....	63 558 787	61 519 896	84,9	82,1	103,3	102,7
Februar .....	63 788 746	61 916 856	85,4	82,9	103,0	101,8
März .....	70 163 986	67 845 584	93,6	90,5	103,4	101,9
April .....	64 401 285	63 181 331	86,2	84,5	101,9	104,4
Mai .....	60 652 667	60 153 561	81,2	80,5	100,8	102,6
Juni .....	66 898 844	66 670 701	89,3	89,0	100,4	102,8
Juli .....	70 577 420	68 922 543	94,4	92,2	102,4	103,9
August .....	60 088 187	59 227 110	80,2	79,0	101,5	104,6
September .....	70 913 592	70 696 429	94,9	94,6	100,3	103,2
Oktober .....	72 460 259	71 853 884	96,6	95,8	100,9	104,6
November .....	72 294 832	71 143 613	96,7	95,1	101,6	105,3
Dezember .....	67 513 241	65 445 185	90,4	87,6	103,2	104,6
<b>2010</b>						
Januar .....	63 357 946	66 154 585	80,3	83,8	95,8	103,2
Februar .....	69 985 466	72 654 266	88,4	91,7	96,3	99,6
März .....	85 578 912	87 389 139	108,0	110,2	97,9	101,9
April .....	75 184 617	76 386 886	94,9	96,4	98,4	100,1
Mai .....	76 191 415	77 176 168	96,5	97,7	98,7	98,2
Juni .....	85 310 501	84 510 817	107,9	106,9	101,0	100,2
Juli .....	81 350 340	79 575 140	102,6	100,4	102,2	99,1
August .....	74 393 504	73 975 090	94,2	93,6	100,6	99,8
September .....	85 971 774	85 562 315	108,7	108,2	100,5	98,7
Oktober .....	86 001 449	85 737 474	108,5	108,2	100,3	99,2
November .....	87 624 475	86 606 533	110,5	109,2	101,2	98,7
Dezember .....	81 009 071	77 686 603	102,5	98,3	104,3	100,7
<b>2011</b>						
Januar .....	79 314 862	77 919 097	100,5	98,8	101,8	97,9
Februar .....	84 536 900	83 022 735	107,1	105,2	101,8	96,8
März .....	98 671 295	96 117 984	124,6	121,5	102,6	97,8
April .....	84 509 940	83 117 892	107,1	105,3	101,6	95,5
Mai .....	92 352 026	90 458 632	116,6	114,3	102,1	97,4
Juni .....	88 084 241	85 771 682	111,2	108,4	102,6	96,3
Juli .....	85 571 816	83 248 292	108,4	105,5	102,7	96,5
August .....	85 255 523	82 560 095	108,0	104,7	103,2	96,1
September .....	94 964 037	91 679 356	120,3	116,2	103,5	96,7
Oktober .....	89 054 958	86 395 677	112,8	109,5	103,0	94,4
November .....	94 104 402	90 636 691	119,2	114,9	103,8	96,1
Dezember .....	84 805 289	80 057 947	107,4	101,5	105,9	96,6
<b>2012</b>						
Januar .....	86 123 667	81 474 601	110,1	104,2	105,7	95,8
Februar .....	91 228 466	85 464 948	116,5	109,2	106,7	96,6
März .....	98 729 356	93 268 197	126,1	119,2	105,8	94,6
April .....	87 233 520	81 905 693	111,4	104,6	106,5	95,9
Mai .....	92 662 716	87 234 815	118,4	111,5	106,2	96,5
Juni .....	94 258 682	88 572 863	120,7	113,5	106,4	96,6
Juli .....	93 328 549	87 138 762	119,5	111,6	107,0	95,5
August .....	90 152 082	82 940 423	115,5	106,3	108,6	96,4
September .....	91 362 316	84 586 765	116,7	108,1	108,0	95,8
Oktober .....	98 432 108	92 697 542	126,2	118,9	106,2	95,3
November .....	93 678 057	88 173 864	119,6	112,6	106,2	92,0
Dezember .....	78 576 885	71 885 903	100,6	92,1	109,3	97,0
<b>2013</b>						
Januar .....	88 186 375	83 211 767	113,0	106,7	105,8	95,7
Februar .....	88 302 057	82 110 244	113,3	105,7	107,2	98,3
März .....	94 211 813	88 582 727	120,6	113,7	106,1	95,4
April .....	93 988 234	88 663 291	120,3	113,7	105,7	94,2
Mai .....	88 221 688	83 611 766	113,3	107,5	105,3	97,2
Juni .....	92 384 684	86 026 369	118,4	110,7	107,0	98,2
Juli .....	93 072 829	86 708 252	119,1	111,4	106,9	98,0
August .....	84 977 676	80 811 922	108,6	104,0	104,5	95,3
September .....	94 575 867	88 856 048	120,9	114,3	105,8	97,2
Oktober .....	99 118 063	92 541 131	126,7	119,0	106,5	97,1
November .....	94 668 631	88 035 926	120,7	112,9	106,9	98,3
Dezember .....	82 103 269	75 349 012	104,5	96,7	108,1	99,3
<b>2014</b>						
Januar .....	90 746 583	84 367 417	115,9	109,0	106,4	98,0
Februar .....	92 361 578	85 893 262	118,2	111,0	106,5	98,2
März .....	95 986 416	89 326 809	122,4	115,0	106,4	96,1
April .....	93 735 215	87 951 166	120,0	113,7	105,5	97,0
Mai .....	92 081 479	86 665 358	117,4	111,6	105,2	97,9
Juni .....	93 507 432	86 652 355	119,5	111,8	106,9	98,7
Juli .....	101 065 446	91 471 897	129,0	118,1	109,3	102,8
August .....	84 077 878	77 177 706	107,2	99,7	107,6	99,8

## 10.2 Monatliche Entwicklung des Volumens, der Indizes und Terms of Trade (Jahr 2010 = 100)

### 10.2.2 Einfuhr

Jahr Monat	Originalwerte	Volumen	Index der tatsächlichen Werte	Volumenindex	Durchschnittswertindex
	in 1 000 Euro				
<b>2008</b>					
Januar .....	66 261 320	65 695 211	105,2	104,3	100,9
Februar .....	66 412 813	64 425 381	105,7	102,5	103,1
März .....	65 987 199	64 502 554	104,8	102,4	102,3
April .....	69 715 592	67 341 805	110,7	106,9	103,5
Mai .....	65 361 974	63 732 070	103,8	101,2	102,6
Juni .....	67 603 336	63 325 869	107,6	100,7	106,8
Juli .....	71 928 324	67 130 795	114,2	106,6	107,1
August .....	64 046 596	59 845 768	101,8	95,1	107,0
September .....	70 996 782	66 252 670	112,8	105,2	107,2
Oktober .....	72 036 441	67 794 947	114,6	107,8	106,2
November .....	66 117 708	61 739 399	105,0	98,1	107,1
Dezember .....	59 374 385	55 621 902	94,4	88,4	106,7
<b>2009</b>					
Januar .....	56 154 314	55 834 533	88,3	87,8	100,6
Februar .....	55 018 260	54 377 136	86,4	85,4	101,2
März .....	58 763 141	57 878 066	92,4	91,0	101,5
April .....	54 335 268	55 682 392	85,3	87,4	97,6
Mai .....	50 325 592	51 225 420	79,1	80,5	98,2
Juni .....	53 172 895	54 415 433	83,6	85,5	97,7
Juli .....	54 985 700	55 784 904	86,3	87,5	98,6
August .....	51 089 512	52 659 407	80,2	82,6	97,0
September .....	59 412 227	61 122 162	93,2	95,9	97,2
Oktober .....	59 994 158	62 141 491	94,2	97,6	96,5
November .....	56 332 975	58 367 066	88,5	91,7	96,5
Dezember .....	55 030 850	55 769 363	86,5	87,6	98,7
<b>2010</b>					
Januar .....	55 080 817	59 323 600	83,0	89,4	92,8
Februar .....	56 770 051	58 719 640	85,7	88,6	96,7
März .....	69 335 060	72 115 051	104,4	108,6	96,1
April .....	62 189 163	63 272 924	93,7	95,3	98,3
Mai .....	66 048 866	65 847 119	99,8	99,2	100,5
Juni .....	71 199 680	70 607 691	107,3	106,4	100,8
Juli .....	68 383 722	66 308 516	103,1	100,0	103,1
August .....	64 937 957	64 420 105	97,9	97,1	100,8
September .....	69 498 912	68 246 887	104,8	102,9	101,8
Oktober .....	71 483 664	70 670 300	107,7	106,5	101,1
November .....	73 740 280	71 938 201	111,2	108,5	102,5
Dezember .....	68 428 684	66 035 723	103,2	99,6	103,6
<b>2011</b>					
Januar .....	69 388 862	66 762 875	105,2	101,2	104,0
Februar .....	72 446 865	68 885 748	109,9	104,5	105,2
März .....	79 785 477	76 074 773	120,8	115,2	104,9
April .....	73 674 669	69 270 392	111,6	104,9	106,4
Mai .....	77 518 623	73 982 361	117,4	112,0	104,8
Juni .....	75 190 853	70 643 076	113,9	107,0	106,5
Juli .....	75 016 891	70 539 267	113,8	107,0	106,4
August .....	73 515 609	68 471 595	111,4	103,7	107,4
September .....	77 650 175	72 562 070	117,8	110,0	107,0
Oktober .....	78 054 831	71 590 604	118,4	108,6	109,1
November .....	77 994 747	72 257 675	118,3	109,5	108,0
Dezember .....	72 285 230	65 966 353	109,7	100,0	109,6
<b>2012</b>					
Januar .....	72 587 891	65 822 705	112,2	101,7	110,3
Februar .....	75 810 773	68 619 977	117,0	105,9	110,5
März .....	81 454 060	72 904 691	125,9	112,6	111,8
April .....	72 875 921	65 693 587	112,5	101,3	111,0
Mai .....	76 960 565	69 908 429	119,1	108,1	110,1
Juni .....	76 260 555	69 311 390	117,9	107,1	110,1
Juli .....	76 159 337	67 963 620	117,7	105,0	112,1
August .....	73 405 432	65 247 760	113,5	100,8	112,6
September .....	74 503 581	66 111 347	115,2	102,1	112,7
Oktober .....	82 465 454	74 041 950	127,5	114,4	111,4
November .....	76 805 849	66 618 982	118,7	102,9	115,4
Dezember .....	66 636 057	59 153 474	103,1	91,5	112,7
<b>2013</b>					
Januar .....	74 564 278	67 362 025	116,0	104,8	110,6
Februar .....	71 492 761	65 425 110	111,0	101,8	109,0
März .....	75 353 875	67 630 191	117,1	105,3	111,2
April .....	75 992 789	67 576 560	118,2	105,3	112,2
Mai .....	74 599 576	68 765 111	115,9	107,0	108,3
Juni .....	75 367 884	69 030 857	117,3	107,7	109,0
Juli .....	76 820 478	70 315 076	119,2	109,3	109,1
August .....	71 721 224	64 976 158	111,0	101,2	109,7
September .....	74 300 127	67 835 169	115,1	105,7	108,9
Oktober .....	81 250 692	73 648 954	125,6	114,4	109,7
November .....	76 460 445	69 035 920	116,8	107,5	108,7
Dezember .....	68 233 049	62 233 202	105,5	96,8	108,9
<b>2014</b>					
Januar .....	75 702 105	68 892 353	117,0	107,8	108,6
Februar .....	76 151 904	69 485 974	117,8	108,7	108,4
März .....	79 383 693	70 926 951	122,9	111,0	110,7
April .....	76 523 354	69 620 209	118,6	109,1	108,8
Mai .....	74 280 257	68 391 239	115,1	107,1	107,5
Juni .....	76 948 941	70 278 304	119,2	110,0	108,3
Juli .....	77 565 714	72 134 848	120,1	113,0	106,3
August .....	70 040 052	64 274 312	108,6	100,7	107,8

**10.3 Monatliche Entwicklung des Volumens nach Warengruppen der Ernährungswirtschaft und der Gewerblichen Wirtschaft<sup>\*)</sup>**

10.3.1 Ausfuhr

Insgesamt

Jahr, Monat	Insgesamt	Ernährungs- wirtschaft	Lebende Tiere	Nahrungsmittel tierischen Ursprungs	Nahrungsmittel pflanzlichen Ursprungs	Genussmittel	
	(EGW 1-9)	(EGW 1-4)	(EGW 1)	(EGW 2)	(EGW 3)	(EGW 4)	
in 1 000 Euro							
2008	Januar .....	81 202 665	4 058 874	77 874	1 400 847	1 933 930	646 223
	Februar .....	82 049 687	3 918 697	66 816	1 308 072	1 903 415	640 394
	März .....	81 997 738	3 866 233	65 432	1 296 789	1 821 346	682 665
	April .....	86 842 042	4 166 644	74 048	1 380 053	1 980 653	731 889
	Mai .....	78 895 898	4 234 595	54 148	1 538 943	1 953 605	687 899
	Juni .....	84 991 064	4 302 939	73 337	1 453 509	1 967 742	808 350
	Juli .....	82 630 167	4 146 049	69 083	1 446 902	1 851 844	778 219
	August .....	71 192 173	4 110 002	69 448	1 427 085	1 922 287	691 181
	September ..	83 426 154	4 336 029	74 956	1 455 327	2 098 925	706 820
	Oktober .....	85 086 568	4 688 878	69 268	1 519 192	2 333 018	767 400
	November ...	72 790 405	4 076 767	69 241	1 293 055	2 019 171	695 299
	Dezember ...	62 056 525	4 032 645	68 477	1 431 383	1 908 655	624 130
2009	Januar .....	61 519 896	4 064 911	79 409	1 467 706	1 802 529	715 266
	Februar .....	61 916 856	3 910 221	70 448	1 336 486	1 877 250	626 037
	März .....	67 845 584	4 224 211	71 241	1 417 529	2 009 282	726 160
	April .....	63 181 331	4 113 999	86 569	1 446 531	1 946 642	634 257
	Mai .....	60 153 561	4 131 705	73 831	1 442 597	1 873 603	741 674
	Juni .....	66 670 701	4 187 535	72 536	1 428 094	1 973 924	712 981
	Juli .....	68 922 543	4 475 951	73 832	1 542 071	2 085 958	774 090
	August .....	59 227 110	4 236 511	94 170	1 495 822	1 942 452	704 067
	September ..	70 696 429	4 295 284	84 552	1 434 056	2 094 787	681 889
	Oktober .....	71 853 884	4 468 367	84 847	1 522 375	2 138 965	722 181
	November ...	71 143 613	4 219 278	80 537	1 408 727	2 012 282	717 733
	Dezember ...	65 445 185	4 266 185	82 707	1 511 836	1 988 207	683 435
2010	Januar .....	66 154 585	3 968 450	86 303	1 415 442	1 831 670	635 035
	Februar .....	72 654 266	4 094 876	71 773	1 380 317	1 967 841	674 944
	März .....	87 389 139	4 832 807	85 556	1 623 486	2 339 917	783 848
	April .....	76 386 886	4 281 319	91 405	1 456 776	1 988 740	744 399
	Mai .....	77 176 168	4 404 291	86 517	1 493 799	2 021 014	802 960
	Juni .....	84 510 817	4 566 805	95 301	1 585 568	2 084 460	801 476
	Juli .....	79 575 140	4 434 445	85 065	1 504 640	2 016 764	827 976
	August .....	73 975 090	4 434 975	85 128	1 495 266	2 065 821	788 760
	September ..	85 562 315	4 552 131	90 411	1 567 524	2 160 150	734 045
	Oktober .....	85 737 474	4 792 009	92 859	1 673 763	2 237 421	787 966
	November ...	86 606 533	4 639 302	78 387	1 552 784	2 233 259	774 871
	Dezember ...	77 686 603	4 459 726	98 784	1 573 409	2 058 566	728 966
2011	Januar .....	77 919 097	4 257 642	92 817	1 454 322	2 012 943	697 560
	Februar .....	83 022 735	4 321 855	80 351	1 454 460	2 074 915	712 128
	März .....	96 117 984	4 898 026	85 967	1 647 111	2 318 494	846 455
	April .....	83 117 892	4 519 426	96 675	1 556 201	2 096 067	770 483
	Mai .....	90 458 632	4 551 858	87 542	1 577 591	2 034 156	852 568
	Juni .....	85 771 682	4 661 719	95 298	1 653 176	2 053 273	859 972
	Juli .....	83 248 292	4 226 959	77 335	1 514 905	1 867 550	767 169
	August .....	82 560 095	4 572 005	86 618	1 628 085	2 021 021	836 280
	September ..	91 679 356	4 899 229	101 320	1 686 670	2 280 358	830 882
	Oktober .....	86 395 677	4 689 077	90 188	1 600 648	2 189 876	808 365
	November ...	90 636 691	4 747 863	97 557	1 612 626	2 177 496	860 184
	Dezember ...	80 057 947	4 469 233	103 679	1 525 023	2 078 238	762 292
2012	Januar .....	81 474 601	4 210 164	98 921	1 482 352	1 909 578	719 314
	Februar .....	85 464 948	4 460 691	85 834	1 490 197	2 109 605	775 055
	März .....	93 268 197	4 705 973	96 557	1 599 289	2 224 197	785 931
	April .....	81 905 693	4 164 624	86 403	1 406 247	1 943 737	728 237
	Mai .....	87 234 815	4 717 224	80 296	1 588 400	2 201 412	847 117
	Juni .....	88 572 863	4 633 125	101 905	1 598 793	2 094 688	837 739
	Juli .....	87 138 762	4 622 575	96 415	1 590 252	2 089 553	846 355
	August .....	82 940 423	4 677 718	100 595	1 632 550	2 135 803	808 770
	September ..	84 586 765	4 541 811	101 787	1 443 759	2 238 239	758 025
	Oktober .....	92 697 542	5 230 129	111 382	1 711 150	2 566 517	841 080
	November ...	88 173 864	4 869 449	83 887	1 536 144	2 406 813	842 605
	Dezember ...	71 885 903	4 305 356	94 930	1 440 150	2 037 812	732 464
2013	Januar .....	83 211 767	4 451 090	82 601	1 528 697	2 104 226	735 565
	Februar .....	82 110 244	4 158 445	65 374	1 394 737	1 981 822	716 512
	März .....	88 582 727	4 561 222	81 059	1 515 177	2 210 898	754 088
	April .....	88 663 291	4 295 940	67 224	1 470 783	2 011 431	746 502
	Mai .....	83 611 766	4 485 510	89 305	1 519 305	2 131 160	745 740
	Juni .....	86 026 369	4 387 765	80 893	1 464 016	2 069 204	773 652
	Juli .....	86 708 252	4 473 750	79 350	1 540 809	2 096 577	757 014
	August .....	80 811 922	4 407 153	81 211	1 464 209	2 136 267	725 465
	September ..	88 856 048	4 565 346	93 143	1 483 959	2 235 697	752 547
	Oktober .....	92 541 131	4 847 679	87 400	1 558 556	2 438 761	762 962
	November ...	88 035 926	4 558 445	80 466	1 495 139	2 215 313	767 527
	Dezember ...	75 349 012	4 286 028	88 536	1 420 984	2 103 371	673 136
2014	Januar .....	84 367 417	4 536 191	84 112	1 569 956	2 202 046	680 077
	Februar .....	85 893 262	4 401 889	87 351	1 416 927	2 183 763	713 848
	März .....	89 326 809	4 462 913	80 388	1 454 215	2 213 749	714 561
	April .....	87 951 166	4 526 910	85 135	1 534 069	2 177 864	729 841
	Mai .....	86 665 358	4 463 880	94 609	1 528 687	2 102 599	737 985
	Juni .....	86 652 355	4 463 701	85 995	1 580 580	2 061 177	735 948
	Juli .....	91 471 897	4 637 182	83 003	1 597 392	2 137 440	819 347
	August .....	77 177 706	4 432 421	81 566	1 477 999	2 181 678	691 177

<sup>\*)</sup> Außenhandelsindizes und Außenhandelsvolumen nach EGW können über Genesis-Online abgerufen werden (Tabellen 51000-0057 jährlich, 51000-0058 monatlich bzw. Zeitreihen 51000BJ902 jährlich, 51000BM902 monatlich).

**10.3 Monatliche Entwicklung des Volumens nach Warengruppen der Ernährungswirtschaft  
und der Gewerblichen Wirtschaft \*)**

10.3.1 Ausfuhr

Insgesamt

Gewerbliche Wirtschaft (EGW 5-8)	Rohstoffe (EGW 5)	Halbwaren (EGW 6)	Fertigwaren (EGW 7+8)	Vorerzeugnisse (EGW 7)	Enderzeugnisse (EGW 8)	Andere nicht aufgliederbare Warenverkehre (EGW 9)	Jahr, Monat
in 1 000 Euro							
75 889 536	904 241	4 969 638	70 015 657	9 908 715	60 106 942	1 254 255	2008 Januar
76 913 685	845 817	4 431 142	71 636 727	9 472 421	62 164 235	1 217 305	Februar
76 770 633	813 799	4 993 460	70 963 374	9 461 993	61 501 381	1 360 872	März
81 428 064	791 254	4 837 806	75 799 004	10 237 623	65 561 381	1 247 335	April
73 477 088	744 449	4 489 532	68 243 107	9 572 920	58 670 187	1 184 215	Mai
79 390 701	885 513	4 759 501	73 745 688	10 322 031	63 423 657	1 297 424	Juni
77 100 974	646 964	4 808 230	71 645 780	9 756 981	61 888 799	1 383 144	Juli
66 057 505	554 556	4 072 734	61 430 215	8 550 153	52 880 061	1 024 667	August
77 721 442	673 900	4 354 476	72 693 066	9 514 193	63 178 873	1 368 683	September
78 794 133	777 487	4 559 620	73 457 026	9 456 515	64 000 511	1 603 557	Oktober
67 397 396	678 927	4 167 491	62 550 978	7 705 030	54 845 948	1 316 242	November
56 789 613	600 571	3 875 446	52 313 596	6 147 286	46 166 310	1 234 267	Dezember
56 310 822	767 328	3 556 674	51 986 819	7 211 580	44 775 239	1 144 164	2009 Januar
56 828 287	664 725	3 739 864	52 423 698	7 166 523	45 257 175	1 178 348	Februar
62 339 005	643 051	4 310 830	57 385 124	7 692 363	49 692 761	1 282 368	März
57 732 593	675 235	4 284 028	52 773 330	7 588 027	45 185 304	1 334 739	April
54 875 522	624 194	3 948 830	50 302 499	7 634 440	42 668 059	1 146 334	Mai
61 224 157	590 065	4 251 278	56 382 814	8 266 454	48 116 360	1 259 010	Juni
63 018 121	672 704	4 341 473	58 003 944	8 804 966	49 198 978	1 428 471	Juli
53 759 622	596 875	3 936 983	49 225 764	7 841 474	41 384 289	1 230 977	August
64 899 609	734 308	4 159 878	60 005 422	8 658 557	51 346 865	1 501 537	September
65 934 418	676 891	4 326 556	60 930 971	8 906 209	52 024 762	1 451 099	Oktober
65 410 029	731 144	3 999 142	60 679 743	8 522 042	52 157 701	1 514 306	November
59 730 035	833 172	3 865 517	55 031 346	7 568 872	47 462 474	1 448 965	Dezember
61 058 185	851 870	3 734 201	56 472 114	8 676 480	47 795 634	1 127 950	2010 Januar
67 338 891	857 387	4 232 783	62 248 721	8 717 473	53 531 248	1 220 499	Februar
80 942 424	947 291	4 844 766	75 150 368	10 691 778	64 458 589	1 613 908	März
70 742 784	813 684	4 406 355	65 522 745	9 710 805	55 811 941	1 362 783	April
71 406 159	866 413	4 364 167	66 175 579	9 782 299	56 393 280	1 365 719	Mai
78 518 371	839 620	4 662 527	73 016 225	10 593 694	62 422 531	1 425 641	Juni
73 785 235	800 568	4 387 761	68 596 906	9 849 134	58 747 771	1 355 460	Juli
68 286 394	714 226	4 263 597	63 308 571	9 136 301	54 172 270	1 253 720	August
79 536 351	870 398	4 514 946	74 151 008	9 870 508	64 280 501	1 473 833	September
79 437 684	943 187	4 671 239	73 823 258	9 781 578	64 041 680	1 507 781	Oktober
80 594 697	1 011 236	4 685 030	74 898 431	9 713 061	65 185 370	1 372 533	November
72 011 400	995 423	4 466 702	66 549 275	8 383 100	58 166 175	1 215 478	Dezember
72 423 552	1 139 996	4 482 481	66 801 075	9 696 774	57 104 301	1 237 904	2011 Januar
77 343 202	1 071 769	4 429 632	71 841 800	10 059 349	61 782 451	1 357 678	Februar
89 772 280	1 218 184	5 145 939	83 408 157	10 996 413	72 411 744	1 447 677	März
77 130 450	964 512	4 142 836	72 023 102	9 809 279	62 213 823	1 468 016	April
84 529 936	996 028	4 572 068	78 961 840	10 590 507	68 371 333	1 376 838	Mai
79 719 619	991 303	4 459 045	74 269 271	10 086 002	64 183 269	1 390 345	Juni
77 712 164	943 965	4 382 163	72 386 036	9 680 355	62 705 682	1 309 169	Juli
76 762 839	847 956	4 554 725	71 360 158	9 897 770	61 462 389	1 225 251	August
85 178 705	984 397	5 115 527	79 078 782	10 106 686	68 972 096	1 601 421	September
80 285 648	1 146 233	4 445 671	74 693 744	9 198 787	65 494 957	1 420 953	Oktober
84 351 940	1 235 144	4 463 818	78 652 978	9 551 338	69 101 639	1 536 888	November
74 322 310	1 192 500	4 387 127	68 742 683	8 285 385	60 457 298	1 266 405	Dezember
76 168 428	1 164 746	3 888 337	71 115 344	9 907 725	61 207 618	1 096 009	2012 Januar
79 782 615	1 259 181	4 196 729	74 326 705	9 809 825	64 516 880	1 221 642	Februar
87 131 683	1 283 697	4 582 265	81 265 721	10 794 900	70 470 821	1 430 540	März
76 403 911	1 076 966	3 981 090	71 345 855	9 472 908	61 872 947	1 337 159	April
81 227 935	1 060 158	4 118 067	76 049 710	10 049 148	66 000 562	1 289 656	Mai
82 560 272	1 060 550	4 321 250	77 178 472	9 865 009	67 313 463	1 379 466	Juni
81 181 579	1 048 678	4 086 664	76 046 238	9 873 071	66 173 167	1 334 608	Juli
77 065 681	1 070 155	4 265 606	71 729 920	9 613 982	62 115 938	1 197 024	August
78 689 103	1 059 748	4 207 507	73 421 848	9 520 161	63 901 687	1 355 851	September
85 988 536	1 211 372	4 500 853	80 276 310	10 437 098	69 839 213	1 478 878	Oktober
81 843 590	1 143 673	3 984 740	76 715 177	9 618 377	67 096 800	1 460 826	November
66 463 567	1 113 434	3 919 138	61 430 995	7 617 219	53 813 776	1 116 980	Dezember
74 980 300	1 160 089	3 721 682	70 098 529	9 909 859	60 188 669	3 780 376	2013 Januar
74 193 203	1 205 932	3 750 583	69 236 688	9 389 698	59 846 990	3 758 596	Februar
79 895 330	1 312 492	3 969 818	74 613 020	9 763 213	64 849 806	4 126 174	März
80 361 701	1 210 100	3 781 739	75 369 861	9 871 462	65 498 400	4 005 650	April
75 095 043	1 141 349	3 677 573	70 276 121	9 915 856	60 360 265	4 031 214	Mai
77 650 150	1 042 207	3 754 163	72 853 780	9 717 639	63 136 141	3 988 453	Juni
78 075 486	986 419	3 812 446	73 276 621	9 933 004	63 343 616	4 159 016	Juli
71 172 376	1 090 188	3 526 800	66 555 387	8 965 423	57 589 965	5 232 393	August
80 221 423	1 066 181	3 738 719	75 416 522	9 507 863	65 908 659	4 069 279	September
83 394 505	1 297 465	4 175 415	77 921 625	10 341 684	67 579 940	4 298 947	Oktober
79 549 158	1 299 341	3 536 980	74 712 837	9 485 778	65 227 059	3 928 323	November
67 530 570	1 275 778	3 591 172	62 663 621	7 792 119	54 871 502	3 532 414	Dezember
76 203 199	1 374 843	3 932 425	70 895 931	10 214 250	60 681 682	3 628 027	2014 Januar
77 708 997	1 245 339	3 758 391	72 705 266	9 773 155	62 932 111	3 782 376	Februar
81 040 629	1 289 282	3 922 128	75 829 220	10 155 092	65 674 127	3 823 267	März
79 630 488	1 252 729	3 905 416	74 472 343	10 168 848	64 303 495	3 793 768	April
78 639 438	1 053 961	3 740 855	73 844 623	10 080 577	63 764 046	3 562 039	Mai
78 489 104	1 135 576	3 882 075	73 471 453	10 064 456	63 406 997	3 699 550	Juni
82 898 381	1 251 397	3 931 850	77 715 134	10 523 074	67 192 060	3 936 333	Juli
69 075 300	1 195 900	3 687 298	64 192 102	8 920 952	55 271 150	3 669 985	August

\*) Außenhandelsindizes und Außenhandelsvolumen nach EGW können über Genesis-Online abgerufen werden  
(Tabellen 51000-0057 jährlich, 51000-0058 monatlich bzw. Zeitreihen 51000BJ902 jährlich, 51000BM902 monatlich).



**10.3 Monatliche Entwicklung des Volumens nach Warengruppen der Ernährungswirtschaft und der Gewerblichen Wirtschaft<sup>\*)</sup>**

**10.3.2 Einfuhr  
Insgesamt**

Jahr, Monat	Insgesamt	Ernährungs- wirtschaft	Lebende Tiere	Nahrungsmittel tierischen Ursprungs	Nahrungsmittel pflanzlichen Ursprungs	Genussmittel	
	(EGW 1-9)	(EGW 1-4)	(EGW 1)	(EGW 2)	(EGW 3)	(EGW 4)	
in 1 000 Euro							
2008	Januar .....	65 695 211	5 219 959	117 307	1 355 995	3 131 608	615 048
	Februar .....	64 425 381	4 899 093	103 999	1 299 091	2 930 457	565 546
	März .....	64 502 554	4 957 848	85 525	1 337 099	3 003 463	531 762
	April .....	67 341 805	5 192 664	119 905	1 257 976	3 177 236	637 548
	Mai .....	63 732 070	5 222 734	87 612	1 442 364	3 098 892	593 866
	Juni .....	63 325 869	4 956 807	108 188	1 227 505	2 943 317	677 796
	Juli .....	67 130 795	5 055 539	97 690	1 317 476	3 002 003	638 369
	August .....	59 845 768	4 687 478	124 116	1 237 888	2 767 498	557 976
	September ..	66 252 670	4 959 172	99 411	1 327 537	2 871 926	660 298
	Oktober .....	67 794 947	5 249 321	104 629	1 399 109	3 011 365	734 218
	November ...	61 739 399	4 929 686	109 822	1 310 338	2 841 570	667 955
	Dezember ...	55 621 902	5 064 300	104 539	1 335 721	2 900 966	723 073
2009	Januar .....	55 834 533	5 159 980	137 075	1 371 796	2 949 384	701 726
	Februar .....	54 377 136	4 816 973	124 788	1 201 218	2 869 734	621 233
	März .....	57 878 066	5 361 872	120 110	1 290 237	3 212 478	739 047
	April .....	55 682 392	5 419 532	119 913	1 355 737	3 270 561	673 323
	Mai .....	51 225 420	4 976 081	146 557	1 258 241	2 960 598	610 684
	Juni .....	54 415 433	4 879 465	88 271	1 283 291	2 825 764	682 138
	Juli .....	55 784 904	5 068 380	119 743	1 255 067	2 960 111	733 459
	August .....	52 659 407	4 968 481	118 183	1 310 532	2 916 383	623 383
	September ..	61 122 162	5 150 168	106 654	1 401 094	2 897 866	744 555
	Oktober .....	62 141 491	5 200 378	110 986	1 438 434	2 915 425	735 534
	November ...	58 367 066	4 933 438	111 030	1 301 675	2 801 467	719 265
	Dezember ...	55 769 363	5 186 072	130 124	1 458 694	2 898 754	698 499
2010	Januar .....	59 323 600	4 967 559	118 137	1 313 715	2 813 085	722 622
	Februar .....	58 719 640	4 906 866	124 095	1 265 723	2 835 527	681 521
	März .....	72 115 051	5 666 205	107 832	1 523 375	3 241 820	793 177
	April .....	63 272 924	5 118 213	126 217	1 271 726	3 002 366	717 904
	Mai .....	65 847 119	5 357 473	126 901	1 412 382	3 067 232	750 957
	Juni .....	70 607 691	5 225 629	110 077	1 322 211	3 009 632	783 709
	Juli .....	66 308 516	5 201 279	119 247	1 267 507	3 001 586	812 939
	August .....	64 420 105	5 264 078	123 827	1 348 026	3 064 833	727 392
	September ..	68 246 887	5 288 877	107 517	1 399 418	2 988 204	793 738
	Oktober .....	70 670 300	5 482 224	134 564	1 435 098	3 109 589	802 973
	November ...	71 938 201	5 521 194	108 754	1 472 618	3 108 646	831 176
	Dezember ...	66 035 723	5 332 794	128 520	1 477 773	2 967 467	759 034
2011	Januar .....	66 762 875	5 287 083	108 947	1 370 619	3 035 912	771 604
	Februar .....	68 885 748	5 126 874	114 236	1 301 944	3 002 444	708 251
	März .....	76 074 773	5 748 935	116 213	1 492 716	3 294 138	845 868
	April .....	69 270 392	5 459 292	120 030	1 369 270	3 211 452	758 540
	Mai .....	73 982 361	5 640 291	117 521	1 404 665	3 302 113	815 993
	Juni .....	70 643 076	5 442 013	122 574	1 423 210	3 094 291	801 938
	Juli .....	70 539 267	5 074 364	114 227	1 291 344	2 866 749	802 044
	August .....	68 471 595	5 491 740	113 705	1 381 517	3 180 547	815 971
	September ..	72 562 070	5 454 773	119 811	1 379 524	3 121 548	833 889
	Oktober .....	71 590 604	5 538 966	111 955	1 470 635	3 122 476	833 899
	November ...	72 257 675	5 489 135	109 020	1 460 299	3 011 061	908 756
	Dezember ...	65 966 353	5 628 766	111 837	1 525 155	3 124 563	867 211
2012	Januar .....	65 822 705	5 175 585	107 701	1 265 995	3 072 036	729 853
	Februar .....	68 619 977	5 377 455	141 336	1 366 250	3 111 858	758 011
	März .....	72 904 691	5 779 061	120 521	1 458 169	3 379 188	821 183
	April .....	65 693 587	5 134 101	113 424	1 216 321	3 083 421	720 935
	Mai .....	69 908 429	5 665 536	134 939	1 386 828	3 365 823	777 946
	Juni .....	69 311 390	5 271 997	114 257	1 366 941	3 011 498	779 301
	Juli .....	67 963 620	5 346 928	115 720	1 365 923	3 012 294	852 990
	August .....	65 247 760	5 210 230	127 777	1 356 679	2 963 898	761 875
	September ..	66 111 347	5 131 994	110 475	1 303 090	2 985 645	732 784
	Oktober .....	74 041 950	5 876 569	128 749	1 595 956	3 272 509	879 355
	November ...	66 618 982	5 430 113	115 287	1 363 681	3 093 122	858 022
	Dezember ...	59 153 474	5 053 133	113 180	1 413 204	2 814 138	712 611
2013	Januar .....	67 362 025	5 015 851	129 273	1 305 676	2 807 127	773 775
	Februar .....	65 425 110	4 696 480	95 771	1 140 463	2 763 833	696 413
	März .....	67 630 191	4 991 878	115 250	1 259 413	2 913 949	703 266
	April .....	67 576 560	5 032 240	121 071	1 206 786	2 947 981	756 402
	Mai .....	68 765 111	5 208 185	101 451	1 220 323	3 131 546	754 865
	Juni .....	69 030 857	4 938 659	110 960	1 232 139	2 875 604	719 955
	Juli .....	70 315 076	5 034 366	92 567	1 182 017	2 945 887	813 895
	August .....	64 976 158	4 921 325	111 317	1 207 515	2 895 814	706 679
	September ..	67 835 169	5 195 465	115 982	1 289 036	3 044 023	746 425
	Oktober .....	73 648 954	5 545 792	116 661	1 419 691	3 188 474	820 965
	November ...	69 035 920	5 015 453	110 526	1 278 589	2 844 122	782 216
	Dezember ...	62 233 202	5 317 775	108 139	1 369 188	3 150 294	690 155
2014	Januar .....	68 892 353	5 239 466	131 820	1 302 478	3 094 081	711 088
	Februar .....	69 485 974	4 945 753	112 046	1 204 234	2 964 445	665 028
	März .....	70 926 951	5 090 689	95 938	1 261 893	3 000 569	732 289
	April .....	69 620 209	5 383 948	116 698	1 342 836	3 175 461	748 954
	Mai .....	68 391 239	5 054 825	103 453	1 225 209	3 000 690	725 473
	Juni .....	70 278 304	5 177 077	100 249	1 306 672	3 026 400	743 756
	Juli .....	72 134 848	5 151 635	105 904	1 251 027	3 031 641	763 063
	August .....	64 274 312	4 962 976	97 810	1 205 818	2 955 629	703 719

<sup>\*)</sup> Außenhandelsindizes und Außenhandelsvolumen nach EGW können über Genesis-Online abgerufen werden (Tabellen 51000-0057 jährlich, 51000-0058 monatlich bzw. Zeitreihen 51000BJ902 jährlich, 51000BM902 monatlich).

**10.3 Monatliche Entwicklung des Volumens nach Warengruppen der Ernährungswirtschaft und der Gewerblichen Wirtschaft \*)**

10.3.2 Einfuhr  
Insgesamt

Gewerbliche Wirtschaft (EGW 5-8)	Rohstoffe (EGW 5)	Halbwaren (EGW 6)	Fertigwaren (EGW 7+8)	Vorerzeugnisse (EGW 7)	Enderzeugnisse (EGW 8)	Andere nicht aufgliederbare Warenverkehre (EGW 9)	Jahr, Monat
in 1 000 Euro							
58 898 536	8 034 953	5 524 338	45 339 244	6 839 301	38 499 943	1 576 716	2008 Januar
57 845 839	7 379 456	5 952 007	44 514 376	6 712 584	37 801 792	1 680 449	Februar
57 291 868	7 396 018	5 532 936	44 362 914	7 053 317	37 309 597	2 252 837	März
60 121 814	7 656 234	5 568 033	46 897 547	7 258 607	39 638 941	2 027 327	April
56 341 793	6 930 161	5 576 557	43 835 075	7 002 875	36 832 200	2 167 543	Mai
56 274 324	6 423 714	6 181 450	43 669 160	7 154 955	36 514 206	2 094 738	Juni
60 036 125	7 412 775	6 231 380	46 391 970	7 252 586	39 139 384	2 039 132	Juli
52 873 014	6 271 645	6 012 754	40 588 615	6 412 128	34 176 487	2 285 277	August
58 885 648	6 955 558	5 919 160	46 010 931	6 805 885	39 205 046	2 407 849	September
59 719 122	6 706 729	6 824 037	46 188 355	6 877 953	39 310 402	2 826 504	Oktober
54 077 774	7 235 566	5 369 573	41 472 635	5 886 526	35 586 109	2 731 940	November
48 257 455	7 148 141	5 080 924	36 028 390	4 726 772	31 301 618	2 300 147	Dezember
49 004 883	7 496 154	4 874 876	36 633 852	5 658 844	30 975 008	1 669 670	2009 Januar
47 908 880	6 371 138	5 419 693	36 118 049	5 397 764	30 720 285	1 651 283	Februar
50 823 201	6 471 583	5 623 758	38 727 860	5 818 065	32 909 796	1 692 993	März
48 519 073	6 040 800	5 259 695	37 218 578	5 337 751	31 880 828	1 743 787	April
44 620 528	6 336 446	4 535 843	33 748 239	5 314 069	28 434 170	1 628 812	Mai
47 691 580	5 939 152	5 129 500	36 622 928	5 678 018	30 944 909	1 844 389	Juni
48 801 589	6 146 483	5 042 708	37 612 398	6 035 044	31 577 354	1 914 934	Juli
45 821 445	6 832 331	4 902 993	34 086 120	5 253 970	28 832 150	1 869 481	August
54 061 152	7 560 787	5 164 594	41 335 771	6 120 220	35 215 551	1 910 842	September
54 470 939	6 794 430	5 555 701	42 120 808	6 415 068	35 705 740	2 470 174	Oktober
51 062 639	6 180 700	5 270 091	39 611 847	6 080 129	33 531 718	2 370 989	November
48 250 180	6 929 228	5 122 037	36 198 916	5 485 111	30 713 804	2 333 110	Dezember
52 544 067	6 584 146	5 498 187	40 461 734	6 082 716	34 379 017	1 811 973	2010 Januar
51 979 647	6 485 443	5 345 603	40 148 602	6 247 380	33 901 222	1 833 127	Februar
64 361 594	7 153 653	6 459 468	50 748 474	7 605 834	43 142 639	2 087 252	März
56 247 652	7 101 314	5 800 435	43 345 902	6 873 227	36 472 676	1 907 060	April
58 523 007	7 069 184	6 102 811	45 351 013	7 258 179	38 092 834	1 966 639	Mai
63 323 106	6 858 180	6 582 415	49 882 511	7 417 243	42 465 268	2 058 957	Juni
59 099 516	6 584 042	5 967 891	46 547 582	7 304 977	39 242 605	2 007 721	Juli
57 191 007	6 727 455	6 285 596	44 177 957	6 890 785	37 287 172	1 965 020	August
60 991 739	5 477 570	6 350 050	49 164 119	7 386 008	41 778 111	1 966 272	September
63 020 988	6 751 399	6 612 352	49 657 238	7 344 290	42 312 948	2 167 088	Oktober
64 474 282	7 026 850	6 261 236	51 186 195	7 305 016	43 881 179	1 942 726	November
58 541 711	7 032 722	5 773 409	45 735 580	6 474 619	39 260 962	2 161 218	Dezember
59 567 684	7 355 070	5 695 479	46 517 134	7 192 038	39 325 096	1 908 108	2011 Januar
61 857 519	7 298 737	5 872 105	48 686 677	7 508 492	41 178 185	1 901 354	Februar
68 121 347	6 963 282	6 539 487	54 618 579	8 470 996	46 147 582	2 204 491	März
61 722 234	7 203 459	6 302 824	48 215 951	7 806 132	40 409 819	2 088 866	April
66 172 473	6 277 367	6 526 887	53 368 219	8 057 385	45 310 834	2 169 596	Mai
62 980 361	5 874 445	6 236 716	50 869 199	7 932 937	42 936 262	2 220 702	Juni
63 298 544	7 407 445	6 442 160	49 448 940	7 664 661	41 784 279	2 166 359	Juli
60 884 965	6 119 837	6 557 870	48 207 259	7 111 652	41 095 607	2 094 889	August
64 883 492	6 504 136	6 131 073	52 248 283	7 438 131	44 810 152	2 223 805	September
63 604 377	7 026 671	5 777 850	50 799 855	7 294 996	43 504 859	2 447 262	Oktober
64 426 617	7 194 269	5 980 902	51 251 447	6 958 085	44 293 362	2 341 922	November
58 039 670	7 064 917	5 570 620	45 404 132	6 331 412	39 072 720	2 297 916	Dezember
58 602 478	7 010 271	4 689 546	46 902 661	7 273 053	39 629 608	2 044 641	2012 Januar
61 400 566	7 219 210	5 006 559	49 174 797	7 329 558	41 845 239	1 841 956	Februar
65 248 376	7 970 227	5 410 802	51 867 347	7 761 271	44 106 077	1 877 255	März
58 625 476	6 509 490	4 842 124	47 273 863	7 163 050	40 110 812	1 934 010	April
61 936 105	6 653 981	5 240 109	50 042 014	7 558 247	42 483 767	2 306 788	Mai
61 929 262	6 662 544	4 985 126	50 281 592	7 627 554	42 654 038	2 110 131	Juni
60 154 963	6 697 188	5 195 695	48 262 080	7 511 026	40 751 054	2 461 729	Juli
57 865 198	6 509 405	4 694 358	46 661 435	6 866 500	39 794 934	2 172 332	August
58 872 785	6 697 701	4 668 223	47 506 860	6 911 663	40 595 197	2 106 568	September
65 587 478	8 007 555	5 162 749	52 417 174	7 492 611	44 924 563	2 577 903	Oktober
58 922 515	6 471 316	4 639 755	47 811 443	6 609 209	41 202 234	2 266 354	November
51 732 221	7 868 161	3 959 808	39 904 251	5 447 840	34 456 411	2 368 120	Dezember
57 000 484	7 022 530	4 330 911	45 647 042	7 057 693	38 589 349	5 345 690	2013 Januar
55 573 786	7 250 578	4 276 300	44 046 909	6 487 855	37 559 054	5 154 843	Februar
56 547 271	6 644 726	4 468 151	45 434 394	6 742 194	38 692 200	6 091 041	März
57 113 858	6 611 124	4 332 655	46 170 078	7 161 179	39 008 900	5 430 462	April
57 702 349	6 738 936	4 449 374	46 514 038	6 971 544	39 542 494	5 854 577	Mai
58 460 973	7 209 016	4 526 592	46 725 364	6 945 803	39 779 561	5 631 226	Juni
59 890 708	7 032 672	4 547 453	48 310 583	7 430 767	40 879 816	5 390 002	Juli
55 158 407	7 546 559	4 262 089	43 349 760	6 599 918	36 749 842	4 896 426	August
57 249 476	6 387 048	4 120 838	46 741 591	6 929 700	39 811 891	5 390 228	September
62 468 727	7 211 034	4 594 893	50 662 800	7 473 494	43 189 306	5 634 435	Oktober
58 902 402	6 923 114	4 277 883	47 701 404	6 836 462	40 864 942	5 118 066	November
51 638 009	7 332 329	3 808 489	40 497 191	5 644 379	34 852 812	5 277 418	Dezember
58 295 027	7 600 937	4 085 938	46 608 153	7 630 755	38 977 398	5 357 860	2014 Januar
59 163 284	7 386 645	4 328 132	47 448 507	7 548 157	39 900 350	5 376 937	Februar
60 499 236	7 276 924	4 341 584	48 880 729	7 316 697	41 564 032	5 337 026	März
58 863 934	6 779 808	4 502 120	47 582 006	7 580 893	40 001 112	5 372 327	April
58 203 794	6 919 714	4 259 999	47 024 081	7 529 925	39 494 157	5 132 620	Mai
59 934 698	6 376 023	4 693 340	48 865 336	7 551 962	41 313 374	5 166 529	Juni
61 742 762	6 419 193	4 775 475	50 548 093	7 937 418	42 610 675	5 240 452	Juli
54 103 893	6 844 946	4 443 271	42 815 676	6 760 512	36 055 164	5 207 442	August

\*) Außenhandelsindizes und Außenhandelsvolumen nach EGW können über Genesis-Online abgerufen werden  
(Tabellen 51000-0057 jährlich, 51000-0058 monatlich bzw. Zeitreihen 51000BJ902 jährlich, 51000BM902 monatlich).

**10.4 Index der tatsächlichen Werte (Jahr 2010 = 100) nach Warengruppen der Ernährungswirtschaft und der Gewerblichen Wirtschaft<sup>\*)</sup>**

10.4.1 Ausfuhr

Insgesamt

Jahr, Monat	Insgesamt (EGW 1-9)	Ernährungs- wirtschaft (EGW 1-4)	Lebende Tiere (EGW 1)	Nahrungsmittel tierischen Ursprungs (EGW 2)	Nahrungsmittel pflanzlichen Ursprungs (EGW 3)	Genussmittel (EGW 4)
2008 Januar .....	112,5	95,2	90,1	97,4	95,6	89,7
2008 Februar .....	113,1	92,4	75,0	90,4	94,8	91,8
2008 März .....	112,1	91,5	72,4	90,4	91,7	95,8
2008 April .....	119,8	99,5	85,5	93,6	103,0	103,4
2008 Mai .....	108,0	100,6	62,4	104,1	100,3	98,8
2008 Juni .....	118,0	102,7	87,3	101,5	100,0	115,3
2008 Juli .....	116,1	99,3	84,2	100,8	94,1	112,7
2008 August .....	101,4	97,6	81,3	100,7	95,8	98,2
2008 September ..	116,5	104,4	88,9	103,8	105,9	103,2
2008 Oktober .....	120,1	111,9	82,6	105,6	118,5	109,5
2008 November ...	103,0	95,3	83,9	88,4	100,0	98,1
2008 Dezember ...	90,4	93,4	83,8	97,2	93,9	85,1
2009 Januar .....	84,9	92,1	95,2	94,2	88,6	97,5
2009 Februar .....	85,4	88,6	86,1	84,5	93,7	83,1
2009 März .....	93,6	94,5	87,1	87,8	98,4	98,4
2009 April .....	86,2	91,6	101,1	89,4	94,2	87,6
2009 Mai .....	81,2	90,9	89,5	90,1	89,7	96,4
2009 Juni .....	89,3	92,6	86,9	89,0	94,3	96,1
2009 Juli .....	94,4	98,2	89,3	96,7	98,0	103,0
2009 August .....	80,2	91,8	106,3	92,8	90,0	92,8
2009 September ..	94,9	93,8	99,3	89,9	97,3	91,3
2009 Oktober .....	96,6	96,3	93,3	93,4	98,9	94,9
2009 November ...	96,7	92,4	92,4	89,1	93,5	96,3
2009 Dezember ...	90,4	93,0	94,4	96,1	92,1	88,9
2010 Januar .....	80,3	85,4	96,1	87,7	85,5	79,2
2010 Februar .....	88,4	89,0	79,7	86,2	92,7	85,6
2010 März .....	108,0	105,1	94,2	102,7	108,8	101,1
2010 April .....	94,9	93,9	94,7	94,2	93,0	96,0
2010 Mai .....	96,5	96,7	98,0	97,2	93,6	103,8
2010 Juni .....	107,9	101,8	111,2	104,5	97,4	107,1
2010 Juli .....	102,6	100,1	100,2	100,7	95,7	110,9
2010 August .....	94,2	100,5	96,8	100,3	99,1	105,0
2010 September ..	108,7	105,4	104,9	105,0	107,9	99,7
2010 Oktober .....	108,5	110,5	104,2	111,0	111,7	106,7
2010 November ...	110,5	108,0	96,1	104,1	111,6	107,0
2010 Dezember ...	102,5	104,5	125,8	107,1	104,0	98,3
2011 Januar .....	100,5	101,4	117,1	98,8	104,9	95,3
2011 Februar .....	107,1	104,6	96,5	100,0	110,6	98,4
2011 März .....	124,6	119,6	101,3	114,9	123,6	120,3
2011 April .....	107,1	111,3	123,9	110,9	111,7	109,7
2011 Mai .....	116,6	111,7	113,8	112,0	108,4	119,8
2011 Juni .....	111,2	114,3	117,6	118,3	107,7	123,9
2011 Juli .....	108,4	104,2	106,2	109,6	97,2	112,4
2011 August .....	108,0	112,2	119,1	117,0	105,7	119,6
2011 September ..	120,3	121,2	126,9	121,8	120,8	120,3
2011 Oktober .....	112,8	116,0	115,6	115,6	116,1	116,7
2011 November ...	119,2	118,2	132,7	117,7	115,8	123,9
2011 Dezember ...	107,4	110,9	151,5	110,8	110,1	108,9
2012 Januar .....	110,1	109,7	132,9	116,0	104,9	108,0
2012 Februar .....	116,5	116,4	111,3	117,0	116,2	116,5
2012 März .....	126,1	122,5	129,8	126,3	121,2	117,6
2012 April .....	111,4	109,2	119,2	111,3	107,5	108,5
2012 Mai .....	118,4	122,6	114,5	123,7	121,0	125,8
2012 Juni .....	120,7	120,5	138,2	122,5	116,7	125,0
2012 Juli .....	119,5	120,4	131,6	122,5	116,2	126,5
2012 August .....	115,5	124,5	147,5	128,1	121,8	122,3
2012 September ..	116,7	120,8	146,2	115,5	126,3	113,5
2012 Oktober .....	126,2	141,0	160,3	138,1	148,3	124,5
2012 November ...	119,6	130,2	119,2	124,4	137,7	122,5
2012 Dezember ...	100,6	115,1	136,7	116,4	116,6	106,0
2013 Januar .....	113,0	119,6	124,0	122,3	122,2	107,3
2013 Februar .....	113,3	111,7	95,1	110,7	115,2	105,7
2013 März .....	120,6	122,3	114,2	120,2	127,8	112,1
2013 April .....	120,3	116,3	90,6	118,4	117,8	111,1
2013 Mai .....	113,3	120,7	121,6	123,7	122,5	109,8
2013 Juni .....	118,4	118,4	108,5	119,1	120,2	113,3
2013 Juli .....	119,1	120,3	109,9	126,4	119,7	111,5
2013 August .....	108,6	118,9	109,5	123,3	121,0	106,0
2013 September ..	120,9	122,9	131,1	125,4	125,2	111,1
2013 Oktober .....	126,7	130,6	120,3	130,8	138,2	110,9
2013 November ...	120,7	120,3	110,8	123,1	123,5	107,2
2013 Dezember ...	104,5	114,0	124,5	118,2	117,1	96,3
2014 Januar .....	115,9	121,5	119,1	129,6	124,7	97,8
2014 Februar .....	118,2	117,5	113,7	115,8	124,7	101,5
2014 März .....	122,4	119,8	102,6	119,6	126,5	103,9
2014 April .....	120,0	121,5	111,2	124,6	124,7	107,9
2014 Mai .....	117,4	118,7	125,9	123,7	118,9	107,8
2014 Juni .....	119,5	119,2	120,5	128,0	116,7	108,6
2014 Juli .....	129,0	123,8	109,0	128,5	121,1	123,7
2014 August .....	107,2	117,6	105,6	118,6	121,8	105,8

<sup>\*)</sup> Außenhandelsindizes und Außenhandelsvolumen nach EGW können über Genesis-Online abgerufen werden (Tabellen 51000-0057 jährlich, 51000-0058 monatlich bzw. Zeitreihen 51000BJ902 jährlich, 51000BM902 monatlich).

**10.4 Index der tatsächlichen Werte (Jahr 2010 = 100) nach Warengruppen der Ernährungswirtschaft und der Gewerblichen Wirtschaft \*)**

10.4.1 Ausfuhr  
Insgesamt

Gewerbliche Wirtschaft (EGW 5-8)	Rohstoffe (EGW 5)	Halbwaren (EGW 6)	Fertigwaren (EGW 7+8)	Vorerzeugnisse (EGW 7)	Enderzeugnisse (EGW 8)	Andere nicht aufgliederbare Warenverkehre (EGW 9)	Jahr, Monat
114,1	107,4	117,2	114,0	130,2	111,4	89,0	2008 Januar
114,8	104,6	108,8	115,3	121,0	114,4	93,4	Februar
113,5	102,9	123,9	112,9	122,1	111,5	106,3	März
121,6	100,1	124,1	121,7	129,2	120,5	95,2	April
108,8	91,7	120,0	108,3	122,2	106,0	91,5	Mai
119,3	111,0	131,6	118,6	134,8	115,9	101,4	Juni
117,5	80,4	132,1	117,0	127,9	115,3	100,0	Juli
102,0	76,6	110,4	101,8	117,2	99,3	80,9	August
117,6	90,9	115,4	118,1	126,0	116,8	101,3	September
120,5	109,8	115,1	121,0	124,0	120,5	129,0	Oktober
103,4	91,9	96,0	104,1	99,9	104,8	107,0	November
90,1	86,6	79,4	90,9	79,1	92,8	95,4	Dezember
84,4	101,5	68,2	85,3	80,8	86,1	82,5	2009 Januar
85,2	79,7	70,6	86,3	82,1	87,0	81,5	Februar
93,5	75,0	79,6	94,7	89,2	95,7	91,5	März
85,9	72,3	78,0	86,6	88,7	86,2	83,5	April
80,7	66,0	73,1	81,5	80,4	81,6	74,7	Mai
89,2	61,0	83,5	89,9	86,3	90,5	85,4	Juni
94,2	68,6	83,0	95,3	90,9	96,0	93,5	Juli
79,3	55,9	77,0	79,8	78,8	80,0	84,8	August
94,8	72,2	80,2	96,1	90,6	97,0	106,6	September
96,4	66,7	85,9	97,5	92,8	98,3	107,4	Oktober
96,7	73,9	79,9	98,1	91,3	99,3	111,8	November
89,8	82,5	76,7	90,8	78,7	92,8	111,9	Dezember
79,9	90,3	76,6	79,9	85,2	79,1	84,3	2010 Januar
88,2	93,1	88,0	88,2	86,7	88,4	92,9	Februar
108,1	104,5	104,0	108,4	107,3	108,6	110,6	März
94,9	90,1	98,6	94,8	100,5	93,8	94,1	April
96,4	95,9	101,4	96,1	101,2	95,3	96,4	Mai
108,3	93,9	108,7	108,5	111,0	108,0	106,1	Juni
102,8	93,1	98,8	103,2	105,1	102,9	100,5	Juli
93,8	84,0	95,4	93,9	96,9	93,4	91,0	August
109,0	101,9	102,9	109,5	106,0	110,0	105,5	September
108,4	111,2	106,6	108,5	104,8	109,1	108,4	Oktober
110,7	121,3	111,2	110,5	105,2	111,4	109,4	November
102,4	124,0	109,6	101,7	90,2	103,5	100,8	Dezember
100,5	144,4	112,7	99,1	107,8	97,7	98,5	2011 Januar
107,3	138,9	112,9	106,5	113,0	105,5	101,3	Februar
125,1	156,4	134,5	124,0	124,8	123,9	118,1	März
106,9	125,2	108,9	106,5	111,5	105,7	104,1	April
117,0	131,5	123,2	116,4	121,4	115,6	112,2	Mai
111,1	131,6	115,5	110,6	115,5	109,8	106,2	Juni
108,8	127,6	116,7	108,0	109,8	107,7	99,2	Juli
107,9	114,1	123,1	106,8	110,0	106,3	101,0	August
120,3	133,9	141,4	118,7	115,5	119,2	118,6	September
112,8	157,6	119,7	111,7	106,0	112,7	105,4	Oktober
119,4	164,0	118,8	118,9	107,6	120,7	112,3	November
107,4	161,8	117,3	106,1	92,5	108,3	97,4	Dezember
110,3	161,2	143,0	107,8	112,8	107,0	98,8	2012 Januar
116,9	176,3	151,9	114,1	112,5	114,4	96,4	Februar
126,7	178,8	164,8	123,9	120,6	124,4	106,5	März
111,8	144,7	148,9	109,2	108,3	109,4	96,2	April
118,5	143,7	150,3	116,4	116,2	116,4	101,5	Mai
121,1	142,6	150,7	119,2	114,3	120,0	97,8	Juni
119,9	135,9	144,7	118,3	111,5	119,4	95,2	Juli
115,2	143,6	158,7	112,4	110,7	112,7	97,9	August
116,7	138,9	155,2	114,3	107,9	115,3	100,1	September
125,6	163,1	162,1	123,0	118,7	123,8	109,6	Oktober
119,3	157,3	143,1	117,5	108,0	119,0	102,8	November
100,0	155,3	143,7	96,8	84,5	98,8	84,7	Dezember
109,0	167,0	136,8	106,7	115,1	105,3	303,8	2013 Januar
109,9	169,0	136,5	107,7	104,6	108,2	297,0	Februar
116,9	185,6	142,2	114,6	109,2	115,5	310,8	März
117,0	169,6	132,4	115,5	110,6	116,3	306,4	April
109,5	158,1	129,5	107,8	108,8	107,6	290,0	Mai
114,8	144,2	132,5	113,5	107,6	114,5	309,2	Juni
115,6	133,4	134,7	114,3	109,1	115,2	302,0	Juli
105,2	146,4	127,3	103,4	98,4	104,3	255,0	August
117,6	145,5	132,1	116,4	103,3	118,6	290,3	September
123,0	175,9	140,7	121,4	112,8	122,8	309,4	Oktober
117,5	184,7	122,1	116,5	104,9	118,3	288,0	November
101,2	178,3	127,2	98,8	84,4	101,1	249,7	Dezember
112,3	190,4	132,0	110,2	110,7	110,1	292,1	2014 Januar
114,9	173,0	131,6	113,2	106,3	114,4	295,2	Februar
119,2	176,6	135,1	117,6	109,1	119,0	300,9	März
116,3	161,1	131,7	114,9	109,4	115,8	305,6	April
113,8	135,8	127,4	112,8	108,4	113,5	304,0	Mai
115,9	139,8	131,3	114,7	108,5	115,8	310,0	Juni
125,6	154,7	136,1	124,7	113,5	126,5	326,1	Juli
103,4	138,9	126,4	101,7	97,2	102,4	275,0	August

\*) Außenhandelsindizes und Außenhandelsvolumen nach EGW können über Genesis-Online abgerufen werden  
(Tabellen 51000-0057 jährlich, 51000-0058 monatlich bzw. Zeitreihen 51000BJ902 jährlich, 51000BM902 monatlich).

**10.4 Index der tatsächlichen Werte (Jahr 2010 = 100) nach Warengruppen der Ernährungswirtschaft und der Gewerblichen Wirtschaft<sup>\*)</sup>**

10.4.2 Einfuhr  
Insgesamt

Jahr, Monat	Insgesamt (EGW 1-9)	Ernährungs- wirtschaft (EGW 1-4)	Lebende Tiere (EGW 1)	Nahrungsmittel tierischen Ursprungs (EGW 2)	Nahrungsmittel pflanzlichen Ursprungs (EGW 3)	Genussmittel (EGW 4)
2008 Januar .....	105,2	100,6	83,2	99,5	101,1	104,2
2008 Februar .....	105,7	95,4	77,3	95,4	96,8	92,1
2008 März .....	104,8	97,9	66,8	98,7	100,2	91,4
2008 April .....	110,7	103,0	97,7	92,6	106,9	107,4
2008 Mai .....	103,8	103,0	73,4	104,5	105,0	96,3
2008 Juni .....	107,6	99,2	96,8	92,8	100,1	109,0
2008 Juli .....	114,2	102,0	87,4	100,0	102,4	107,0
2008 August .....	101,8	94,1	118,9	92,8	95,1	88,1
2008 September ..	112,8	99,8	93,9	100,6	97,4	110,3
2008 Oktober .....	114,6	104,5	95,0	105,6	100,5	122,1
2008 November ...	105,0	100,2	96,0	101,3	96,5	115,4
2008 Dezember ...	94,4	101,0	87,3	101,1	97,0	121,9
2009 Januar .....	88,3	98,1	116,6	98,7	97,2	97,8
2009 Februar .....	86,4	92,0	106,6	85,8	94,3	92,0
2009 März .....	92,4	101,4	104,8	92,3	104,4	105,9
2009 April .....	85,3	102,0	101,7	95,9	106,3	95,4
2009 Mai .....	79,1	93,4	129,3	88,4	95,6	87,5
2009 Juni .....	83,6	89,9	78,0	89,7	89,3	94,6
2009 Juli .....	86,3	93,3	108,2	87,0	93,1	103,8
2009 August .....	80,2	90,1	104,1	91,1	89,3	89,1
2009 September ..	93,2	93,5	89,3	95,1	89,9	106,1
2009 Oktober .....	94,2	93,5	85,2	99,4	89,7	100,0
2009 November ...	88,5	90,5	87,5	91,1	86,6	106,3
2009 Dezember ...	86,5	95,6	99,8	104,4	91,6	95,0
2010 Januar .....	83,0	89,5	95,9	90,7	89,6	85,8
2010 Februar .....	85,7	90,3	105,8	87,8	92,5	83,5
2010 März .....	104,4	105,7	91,9	107,7	107,3	97,7
2010 April .....	93,7	96,1	102,1	90,1	100,0	90,6
2010 Mai .....	99,8	100,7	108,0	101,5	101,9	93,8
2010 Juni .....	107,3	99,2	99,2	97,7	99,2	102,3
2010 Juli .....	103,1	98,7	101,5	92,6	99,4	106,7
2010 August .....	97,9	99,7	105,2	98,7	100,6	97,2
2010 September ..	104,8	101,7	85,3	104,0	99,1	110,4
2010 Oktober .....	107,7	105,8	106,2	106,5	104,1	111,2
2010 November ...	111,2	107,8	93,9	110,1	105,6	114,8
2010 Dezember ...	103,2	106,4	107,5	113,2	103,4	106,2
2011 Januar .....	105,2	106,6	87,8	100,5	108,4	113,5
2011 Februar .....	109,9	106,6	98,0	99,6	110,2	106,3
2011 März .....	120,8	119,9	103,9	115,9	120,1	129,0
2011 April .....	111,6	113,5	110,2	107,2	115,8	116,1
2011 Mai .....	117,4	117,2	109,7	109,3	118,8	125,9
2011 Juni .....	113,9	112,3	110,0	111,8	109,6	124,4
2011 Juli .....	113,8	105,4	103,7	101,4	102,4	124,7
2011 August .....	111,4	112,8	98,6	108,6	112,0	125,9
2011 September ..	117,8	112,2	108,2	109,3	109,4	128,8
2011 Oktober .....	118,4	114,8	96,0	117,6	110,7	128,7
2011 November ...	118,3	114,3	99,7	117,9	107,0	138,5
2011 Dezember ...	109,7	117,5	105,1	123,1	111,3	133,5
2012 Januar .....	112,2	111,0	100,4	105,5	112,1	118,5
2012 Februar .....	117,0	115,4	130,4	116,1	113,6	119,1
2012 März .....	125,9	124,9	119,1	122,7	124,1	133,2
2012 April .....	112,5	110,8	115,0	100,9	113,6	116,9
2012 Mai .....	119,1	122,5	131,5	115,1	124,9	124,4
2012 Juni .....	117,9	114,2	109,9	110,5	113,8	123,0
2012 Juli .....	117,7	114,8	106,1	110,6	112,3	134,2
2012 August .....	113,5	113,8	124,9	113,2	111,1	123,9
2012 September ..	115,2	113,0	116,1	109,4	113,0	118,9
2012 Oktober .....	127,5	129,1	133,5	135,3	124,0	137,3
2012 November ...	118,7	121,1	117,1	115,9	119,7	136,9
2012 Dezember ...	103,1	112,9	114,0	120,9	109,7	111,1
2013 Januar .....	116,0	110,1	129,8	108,1	108,5	116,8
2013 Februar .....	111,0	103,5	98,3	95,5	106,2	107,9
2013 März .....	117,1	110,3	117,6	105,9	112,3	109,0
2013 April .....	118,2	110,9	121,1	100,7	113,1	118,7
2013 Mai .....	115,9	114,9	96,4	103,9	120,9	113,9
2013 Juni .....	117,3	109,3	111,1	103,3	111,5	111,2
2013 Juli .....	119,2	110,3	92,2	100,5	112,7	121,5
2013 August .....	111,0	106,7	114,8	104,9	107,3	105,9
2013 September ..	115,1	111,7	120,5	109,5	112,1	112,8
2013 Oktober .....	125,6	118,8	118,3	121,4	117,2	120,5
2013 November ...	116,8	108,0	108,6	111,0	104,3	117,5
2013 Dezember ...	105,5	115,7	106,1	119,6	117,9	101,3
2014 Januar .....	117,0	114,3	129,4	112,4	117,9	101,1
2014 Februar .....	117,8	106,8	107,5	102,1	111,8	95,0
2014 März .....	122,9	110,4	91,4	109,0	113,0	105,3
2014 April .....	118,6	116,4	112,9	115,2	118,2	111,7
2014 Mai .....	115,1	109,3	101,1	103,4	112,0	110,5
2014 Juni .....	119,2	112,9	100,5	111,4	113,3	115,8
2014 Juli .....	120,1	112,4	102,7	106,0	113,4	121,3
2014 August .....	108,6	107,2	93,8	102,3	109,2	110,1

<sup>\*)</sup> Außenhandelsindizes und Außenhandelsvolumen nach EGW können über Genesis-Online abgerufen werden (Tabellen 51000-0057 jährlich, 51000-0058 monatlich bzw. Zeitreihen 51000BJ902 jährlich, 51000BM902 monatlich).

**10.4 Index der tatsächlichen Werte (Jahr 2010 = 100) nach Warengruppen der Ernährungswirtschaft und der Gewerblichen Wirtschaft \*)**

**10.4.2 Einfuhr  
Insgesamt**

Gewerbliche Wirtschaft (EGW 5-8)	Rohstoffe (EGW 5)	Halbwaren (EGW 6)	Fertigwaren (EGW 7+8)	Vorerzeugnisse (EGW 7)	Enderzeugnisse (EGW 8)	Andere nicht aufgliederbare Warenverkehre (EGW 9)	Jahr, Monat
106,6	122,8	94,9	105,7	120,9	103,1	78,7	2008 Januar
107,4	116,9	102,5	106,5	121,1	104,0	84,7	Februar
106,0	117,2	95,9	105,6	123,3	102,5	90,4	März
111,8	128,4	98,6	111,0	129,3	107,9	100,7	April
103,6	118,4	101,7	101,5	124,4	97,5	112,4	Mai
108,2	118,8	114,5	105,6	132,6	101,0	111,3	Juni
115,6	141,1	120,7	110,8	132,7	107,1	107,6	Juli
102,2	125,3	115,1	96,9	118,8	93,1	109,9	August
113,7	131,1	111,9	111,2	129,7	108,0	120,9	September
114,5	121,3	123,8	112,2	126,7	109,7	141,4	Oktober
104,0	120,4	90,5	103,3	105,8	102,9	144,5	November
92,7	110,3	74,3	92,5	84,3	93,9	123,2	Dezember
87,6	99,3	65,2	88,9	87,4	89,2	80,7	2009 Januar
86,0	82,3	70,0	88,7	81,6	90,0	83,4	Februar
90,9	84,2	71,1	94,6	85,0	96,4	111,3	März
83,7	71,7	65,8	88,1	79,3	89,7	85,8	April
77,5	74,4	55,3	81,1	76,8	81,9	84,9	Mai
82,6	72,1	65,0	86,7	80,6	87,8	94,3	Juni
85,4	79,3	64,5	89,2	86,2	89,7	94,1	Juli
79,0	83,5	63,9	80,4	75,4	81,4	86,7	August
93,0	94,7	69,0	96,1	88,1	97,5	98,9	September
93,7	83,6	74,9	97,9	91,7	99,0	111,4	Oktober
87,3	75,9	71,5	91,2	84,7	92,3	117,2	November
85,0	89,4	72,1	86,1	78,4	87,4	105,7	Dezember
82,4	85,8	75,3	82,9	81,1	83,2	83,8	2010 Januar
85,1	87,6	80,0	85,4	83,9	85,7	91,0	Februar
104,2	96,8	99,7	105,9	102,8	106,5	107,6	März
93,5	100,0	94,2	92,5	94,7	92,1	92,9	April
99,7	105,9	106,4	98,0	103,0	97,1	97,7	Mai
108,0	102,1	114,1	108,1	105,5	108,6	106,7	Juni
103,6	102,0	98,8	104,5	106,0	104,2	100,6	Juli
97,9	102,9	101,6	96,7	99,2	96,2	93,2	August
105,1	84,7	107,0	107,8	107,5	107,8	104,2	September
107,9	104,8	109,7	108,1	109,9	107,8	107,9	Oktober
111,5	112,2	109,0	111,7	110,3	112,0	109,8	November
102,9	115,7	105,0	100,7	96,2	101,5	104,5	Dezember
105,6	127,5	105,9	102,3	109,3	101,0	92,4	2011 Januar
110,5	131,0	115,0	106,8	116,3	105,1	101,3	Februar
121,0	128,3	125,4	119,3	131,5	117,1	117,0	März
111,6	139,0	125,7	105,6	117,9	103,4	108,3	April
117,0	121,0	128,0	115,0	125,3	113,2	128,3	Mai
113,9	113,3	123,5	112,7	125,9	110,3	117,4	Juni
114,6	142,8	128,7	108,6	122,9	106,1	110,9	Juli
111,3	120,6	132,9	107,1	116,8	105,4	109,2	August
118,2	126,3	122,5	116,4	120,7	115,6	120,9	September
118,5	137,4	115,3	116,1	121,1	115,2	125,4	Oktober
118,2	143,1	118,0	114,6	111,1	115,2	129,5	November
108,5	142,6	108,3	103,5	102,1	103,8	122,3	Dezember
112,9	143,6	129,4	106,5	111,1	105,6	94,9	2012 Januar
117,7	150,5	142,8	110,1	115,0	109,2	101,2	Februar
126,6	170,7	151,8	117,3	125,7	115,8	106,5	März
112,6	139,5	133,8	106,2	113,2	105,0	113,7	April
118,6	140,9	144,8	112,4	118,4	111,3	122,9	Mai
117,9	135,7	142,9	112,5	118,4	111,5	128,6	Juni
117,6	130,2	150,1	112,1	117,0	111,2	128,6	Juli
113,2	131,6	130,6	108,5	108,6	108,5	121,3	August
114,9	140,5	126,7	109,8	115,5	108,8	128,3	September
126,9	168,2	148,9	118,4	116,9	118,6	140,8	Oktober
117,7	132,3	140,1	113,1	115,6	112,6	141,2	November
101,7	160,8	118,3	91,0	87,3	91,7	120,2	Dezember
110,6	142,4	129,2	103,9	109,6	102,9	286,3	2013 Januar
105,8	147,7	122,2	97,9	100,1	97,5	281,5	Februar
111,0	133,3	133,2	105,4	106,0	105,3	308,4	März
112,5	132,8	141,1	106,5	112,6	105,4	300,0	April
109,6	129,6	140,6	103,4	109,1	102,4	298,0	Mai
111,8	139,4	143,2	104,4	105,4	104,3	297,9	Juni
113,7	134,5	133,5	108,6	113,8	107,6	301,8	Juli
106,4	147,1	128,4	98,1	100,3	97,7	253,5	August
109,7	123,4	121,5	106,4	107,3	106,3	277,4	September
119,9	140,0	138,5	115,0	110,1	115,9	306,1	Oktober
111,9	132,1	132,4	106,7	105,3	107,0	281,6	November
99,3	139,8	108,4	92,3	83,4	93,9	256,9	Dezember
111,6	144,8	111,6	106,6	111,7	105,7	279,9	2014 Januar
112,9	140,0	126,5	107,5	111,1	106,8	286,8	Februar
117,7	137,5	118,7	114,7	110,7	115,4	302,7	März
112,8	122,6	131,6	109,4	111,9	109,0	290,8	April
109,9	124,1	128,6	105,9	109,6	105,2	278,3	Mai
113,6	112,0	136,5	111,5	109,7	111,8	293,8	Juni
114,9	110,9	135,3	113,4	116,6	112,8	289,9	Juli
103,6	114,7	129,6	99,2	103,5	98,4	254,8	August

\*) Außenhandelsindizes und Außenhandelsvolumen nach EGW können über Genesis-Online abgerufen werden  
(Tabellen 51000-0057 jährlich, 51000-0058 monatlich bzw. Zeitreihen 51000B)902 jährlich, 51000BM902 monatlich).

**10.5 Index des Volumens (Jahr 2010 = 100) nach Warengruppen der Ernährungswirtschaft und der Gewerblichen Wirtschaft \*)**

**10.5.1 Ausfuhr  
Insgesamt**

Jahr, Monat	Insgesamt (EGW 1-9)	Ernährungs- wirtschaft (EGW 1-4)	Lebende Tiere (EGW 1)	Nahrungsmittel tierischen Ursprungs (EGW 2)	Nahrungsmittel pflanzlichen Ursprungs (EGW 3)	Genussmittel (EGW 4)
2008						
Januar .....	109,7	92,6	89,9	92,6	93,4	90,4
Februar .....	111,1	89,4	77,2	86,6	91,8	90,0
März .....	111,0	88,1	75,6	85,7	87,8	95,5
April .....	117,2	95,0	85,2	91,4	95,5	102,8
Mai .....	106,8	96,6	62,3	101,7	94,2	96,9
Juni .....	114,8	98,2	84,5	96,1	94,9	113,9
Juli .....	111,5	94,4	79,3	95,5	89,3	109,0
August .....	96,4	93,6	79,7	94,1	92,6	96,9
September .....	112,7	98,8	86,4	96,2	101,2	98,8
Oktober .....	115,2	106,7	79,5	100,1	112,4	107,5
November .....	98,5	92,8	80,1	85,3	97,4	97,1
Dezember .....	84,1	91,9	78,7	94,6	92,1	87,5
2009						
Januar .....	82,1	92,0	91,2	96,6	86,8	97,2
Februar .....	82,9	88,5	80,9	88,0	90,4	85,1
März .....	90,5	95,6	81,8	93,3	96,8	98,7
April .....	84,5	93,1	99,4	95,3	93,8	86,2
Mai .....	80,5	93,5	85,4	94,9	90,3	100,8
Juni .....	89,0	94,8	83,3	94,0	95,1	96,9
Juli .....	92,2	101,3	84,7	101,4	100,5	105,2
August .....	79,0	95,9	108,1	98,5	93,6	95,7
September .....	94,6	97,2	97,5	94,4	100,9	92,7
Oktober .....	95,8	101,1	97,4	100,1	103,0	98,2
November .....	95,1	95,5	92,6	92,7	97,0	97,6
Dezember .....	87,6	96,5	94,9	99,5	95,8	92,8
2010						
Januar .....	83,8	89,3	99,0	92,8	88,2	83,9
Februar .....	91,7	92,1	82,4	90,5	94,8	89,2
März .....	110,2	108,7	98,1	106,4	112,7	103,6
April .....	96,4	96,4	105,0	95,6	95,8	98,4
Mai .....	97,7	99,1	99,2	97,9	97,3	106,1
Juni .....	106,9	102,8	109,7	103,9	100,4	105,9
Juli .....	100,4	99,8	97,6	98,7	97,2	109,4
August .....	93,6	99,8	97,5	98,1	99,6	104,2
September .....	108,2	102,4	103,8	102,7	104,1	97,0
Oktober .....	108,2	107,8	106,4	109,7	107,8	104,1
November .....	109,2	104,4	90,0	101,8	107,5	102,4
Dezember .....	98,3	100,3	113,4	103,1	99,1	96,3
2011						
Januar .....	98,8	95,8	106,8	95,4	97,0	92,3
Februar .....	105,2	97,2	92,4	95,3	100,0	94,1
März .....	121,5	110,2	98,7	108,0	111,7	112,0
April .....	105,3	101,7	111,2	102,0	101,0	101,9
Mai .....	114,3	102,4	100,5	103,4	98,0	112,7
Juni .....	108,4	104,9	109,2	108,4	98,9	113,7
Juli .....	105,5	95,1	89,5	99,3	90,0	101,4
August .....	104,7	102,9	99,5	106,8	97,4	110,5
September .....	116,2	110,2	116,2	110,6	109,9	109,8
Oktober .....	109,5	105,5	104,1	104,9	105,5	106,8
November .....	114,9	106,8	112,0	105,7	104,9	113,7
Dezember .....	101,5	100,6	119,1	99,9	100,2	100,8
2012						
Januar .....	104,2	96,3	115,6	101,2	92,5	95,1
Februar .....	109,2	102,0	100,2	101,7	102,2	102,4
März .....	119,2	107,7	112,9	109,2	107,8	103,9
April .....	104,6	95,2	100,9	96,0	94,1	96,3
Mai .....	111,5	107,9	93,8	108,5	106,6	112,0
Juni .....	113,5	105,9	119,1	109,1	101,4	110,8
Juli .....	111,6	105,8	113,0	108,6	101,3	112,0
August .....	106,3	107,1	117,4	111,5	103,5	107,2
September .....	108,1	103,9	118,9	98,5	108,4	100,2
Oktober .....	118,9	119,7	130,1	116,8	124,2	111,5
November .....	112,6	111,3	97,9	104,9	116,4	111,4
Dezember .....	92,1	98,5	110,8	98,3	98,7	96,8
2013						
Januar .....	106,7	102,0	96,9	104,4	102,3	97,2
Februar .....	105,7	95,3	76,8	95,2	96,3	94,7
März .....	113,7	104,5	94,8	103,4	107,5	99,7
April .....	113,7	98,5	78,6	100,4	97,8	98,7
Mai .....	107,5	102,8	104,5	103,7	103,6	98,6
Juni .....	110,7	100,6	94,7	99,9	100,6	102,3
Juli .....	111,4	102,6	93,2	105,2	102,0	100,2
August .....	104,0	101,0	94,9	100,0	103,9	95,9
September .....	114,3	104,6	108,7	101,3	108,7	99,5
Oktober .....	119,0	111,1	102,2	106,4	118,6	100,8
November .....	112,9	104,4	94,0	102,1	107,7	101,4
Dezember .....	96,7	98,2	103,4	97,0	102,2	89,0
2014						
Januar .....	109,0	104,1	98,3	107,2	107,3	89,9
Februar .....	111,0	101,0	102,3	96,7	106,4	94,4
März .....	115,0	102,4	94,4	99,3	107,9	94,5
April .....	113,7	103,9	99,3	104,8	106,2	96,5
Mai .....	111,6	102,4	110,7	104,4	102,5	97,6
Juni .....	111,8	102,4	101,0	107,9	100,5	97,3
Juli .....	118,1	106,4	96,9	109,1	104,2	108,3
August .....	99,7	101,7	95,3	100,9	106,3	91,5

\*) Außenhandelsindizes und Außenhandelsvolumen nach EGW können über Genesis-Online abgerufen werden  
(Tabellen 51000-0057 jährlich, 51000-0058 monatlich bzw. Zeitreihen 51000BJ902 jährlich, 51000BM902 monatlich).

**10.5 Index des Volumens (Jahr 2010 = 100) nach Warengruppen der Ernährungswirtschaft und der Gewerblichen Wirtschaft \*)**

10.5.1 Ausfuhr

Insgesamt

Gewerbliche Wirtschaft (EGW 5-8)	Rohstoffe (EGW 5)	Halbwaren (EGW 6)	Fertigwaren (EGW 7+8)	Vorerzeugnisse (EGW 7)	Enderzeugnisse (EGW 8)	Andere nicht aufgliederbare Warenverkehre (EGW 9)	Jahr, Monat
111,1	107,2	116,3	110,8	112,8	110,5	92,2	2008 Januar
112,9	100,2	103,8	113,7	107,8	114,6	89,5	Februar
112,7	96,5	116,9	112,7	107,7	113,5	100,0	März
119,1	93,7	113,2	119,8	116,5	120,4	91,7	April
107,9	88,3	105,2	108,3	109,0	108,2	87,0	Mai
116,2	104,9	111,4	116,7	117,5	116,6	95,4	Juni
112,8	76,7	112,6	113,2	111,0	113,6	101,7	Juli
97,0	65,8	95,4	97,5	97,3	97,6	75,3	August
113,8	79,9	102,0	115,0	108,3	116,1	100,6	September
115,7	92,1	106,8	116,6	107,6	118,1	117,9	Oktober
98,9	80,4	97,6	99,3	87,7	101,1	96,8	November
83,4	71,1	90,9	83,1	70,0	85,2	90,7	Dezember
81,5	89,1	81,3	81,4	78,3	81,9	84,1	2009 Januar
82,4	77,1	85,3	82,3	77,8	83,0	86,6	Februar
90,0	74,7	98,3	89,7	83,5	90,7	94,3	März
83,7	78,4	97,8	82,8	82,4	82,9	98,1	April
79,6	72,5	90,0	79,0	82,9	78,4	84,3	Mai
88,5	68,5	96,9	88,2	89,8	88,0	92,5	Juni
91,3	78,1	98,9	91,0	95,6	90,2	105,0	Juli
77,7	69,4	89,8	77,0	85,1	75,6	90,5	August
94,1	85,3	94,8	94,2	94,0	94,3	110,4	September
95,2	78,6	98,6	95,2	96,7	95,0	106,7	Oktober
94,8	85,0	91,2	95,2	92,5	95,6	111,3	November
86,6	96,7	88,2	86,4	82,2	87,1	106,5	Dezember
83,5	97,1	84,4	83,2	90,7	82,0	82,9	2010 Januar
91,7	97,7	95,5	91,4	91,2	91,4	89,7	Februar
110,2	107,9	109,5	110,3	111,8	110,0	118,6	März
96,3	92,8	99,5	96,1	101,6	95,2	100,2	April
97,6	98,9	98,6	97,5	102,3	96,7	100,4	Mai
107,2	95,7	105,3	107,4	110,8	106,9	104,8	Juni
100,4	91,2	99,1	100,6	103,0	100,3	99,6	Juli
93,3	82,6	96,2	93,2	95,5	92,8	92,2	August
108,5	99,3	101,9	109,1	103,2	110,1	108,3	September
108,1	107,3	105,4	108,3	102,3	109,3	110,8	Oktober
109,7	115,4	105,7	109,8	101,6	111,2	100,9	November
98,3	113,4	100,8	98,0	87,7	99,6	89,3	Dezember
99,1	130,0	101,5	98,5	101,8	98,0	91,0	2011 Januar
105,8	122,2	100,2	105,9	105,6	106,0	99,8	Februar
122,4	138,9	116,4	122,6	115,5	123,8	106,4	März
105,5	110,1	94,1	106,2	103,0	106,7	107,9	April
115,3	113,5	103,5	116,0	111,2	116,8	101,2	Mai
108,7	113,0	100,9	109,1	105,9	109,7	102,2	Juni
106,3	107,9	99,2	106,7	101,7	107,6	96,2	Juli
105,1	96,9	103,1	105,3	103,9	105,5	90,1	August
116,5	112,3	115,8	116,6	106,1	118,3	117,7	September
109,8	130,7	100,7	110,2	96,6	112,4	104,4	Oktober
115,4	140,6	101,0	116,0	100,3	118,6	113,0	November
101,7	135,9	99,4	101,4	87,0	103,7	93,1	Dezember
105,1	132,7	100,7	105,0	104,1	105,1	80,6	2012 Januar
110,0	143,8	108,7	109,6	103,1	110,7	89,8	Februar
120,1	146,6	118,7	119,9	113,4	120,9	105,2	März
105,3	122,6	103,0	105,2	99,5	106,1	98,3	April
112,0	120,7	106,6	112,2	105,6	113,3	94,8	Mai
114,1	120,8	111,9	114,2	103,6	115,9	101,4	Juni
112,2	119,5	105,9	112,5	103,7	114,0	98,1	Juli
106,6	122,0	110,5	106,1	101,0	107,0	88,0	August
108,5	120,7	109,0	108,3	100,0	109,6	99,7	September
119,0	138,3	116,6	118,9	109,6	120,4	108,7	Oktober
112,8	130,3	103,3	113,1	101,0	115,1	107,4	November
91,9	126,8	101,5	90,9	80,0	92,6	82,1	Dezember
103,8	134,5	99,1	103,7	104,2	103,6	277,9	2013 Januar
103,1	139,6	99,8	102,8	98,7	103,5	276,3	Februar
110,6	151,7	105,7	110,4	102,6	111,7	303,3	März
111,3	140,3	100,7	111,5	103,8	112,7	294,4	April
104,3	132,2	97,9	104,3	104,2	104,3	296,3	Mai
107,8	120,7	100,0	108,1	102,2	109,1	293,2	Juni
108,3	114,5	101,5	108,6	104,4	109,2	305,7	Juli
98,8	126,0	94,0	98,7	94,2	99,5	384,6	August
111,4	123,7	99,5	111,9	99,9	113,9	299,1	September
115,8	150,1	111,2	115,6	108,7	116,8	316,0	Oktober
110,1	152,8	94,2	110,5	99,7	112,2	288,8	November
93,5	147,9	95,6	92,7	81,9	94,4	259,6	Dezember
106,3	159,3	104,9	105,6	107,4	105,4	266,7	2014 Januar
108,5	144,1	100,2	108,5	102,7	109,4	278,0	Februar
112,6	149,5	104,7	112,6	106,8	113,6	281,0	März
111,1	145,1	104,2	111,1	106,9	111,7	278,9	April
109,3	123,6	99,8	109,7	106,0	110,3	261,8	Mai
109,4	133,2	103,6	109,4	105,8	110,0	271,9	Juni
115,6	147,2	104,9	115,8	110,6	116,6	289,3	Juli
96,4	140,4	98,4	95,7	93,8	96,0	269,8	August

\*) Außenhandelsindizes und Außenhandelsvolumen nach EGW können über Genesis-Online abgerufen werden  
(Tabellen 51000-0057 jährlich, 51000-0058 monatlich bzw. Zeitreihen 51000BJ902 jährlich, 51000BM902 monatlich).



**10.5 Index des Volumens (Jahr 2010 = 100) nach Warengruppen der Ernährungswirtschaft und der Gewerblichen Wirtschaft \*)**

10.5.2 Einfuhr

Insgesamt

Jahr, Monat	Insgesamt (EGW 1-9)	Ernährungs- wirtschaft (EGW 1-4)	Lebende Tiere (EGW 1)	Nahrungsmittel tierischen Ursprungs (EGW 2)	Nahrungsmittel pflanzlichen Ursprungs (EGW 3)	Genussmittel (EGW 4)
2008 Januar .....	104,3	101,6	98,1	99,9	103,9	95,1
2008 Februar .....	102,5	95,2	87,2	95,7	97,3	86,2
2008 März .....	102,4	96,3	71,7	98,5	99,7	80,9
2008 April .....	106,9	100,9	100,3	92,7	105,4	97,2
2008 Mai .....	101,2	101,5	73,5	106,3	102,9	90,3
2008 Juni .....	100,7	96,4	90,7	90,6	97,7	103,1
2008 Juli .....	106,6	98,3	81,7	97,1	99,8	97,1
2008 August .....	95,1	91,3	103,8	91,3	92,2	85,1
2008 September .....	105,2	96,4	83,4	97,7	95,5	100,5
2008 Oktober .....	107,8	102,0	87,5	103,0	100,0	111,6
2008 November .....	98,1	95,8	91,8	96,4	94,4	101,8
2008 Dezember .....	88,4	98,5	87,4	98,3	96,4	110,4
2009 Januar .....	87,8	99,2	114,6	100,9	97,9	98,6
2009 Februar .....	85,4	92,6	104,6	88,4	95,3	87,1
2009 März .....	91,0	103,1	100,4	95,0	106,7	103,6
2009 April .....	87,4	104,2	100,2	99,9	108,6	94,4
2009 Mai .....	80,5	95,7	122,5	92,8	98,4	85,5
2009 Juni .....	85,5	93,8	74,0	94,4	93,9	95,9
2009 Juli .....	87,5	97,5	100,1	92,4	98,4	102,9
2009 August .....	82,6	95,6	99,0	96,4	97,0	87,6
2009 September .....	95,9	99,0	89,4	103,1	96,3	104,4
2009 Oktober .....	97,6	99,9	92,7	105,8	96,8	103,1
2009 November .....	91,7	94,8	93,0	95,7	93,1	100,6
2009 Dezember .....	87,6	99,6	109,0	107,3	96,3	97,7
2010 Januar .....	89,4	94,3	99,0	95,6	93,4	94,6
2010 Februar .....	88,6	93,1	103,7	92,2	94,1	89,2
2010 März .....	108,6	107,5	90,1	110,8	107,6	103,9
2010 April .....	95,3	97,1	105,5	92,6	99,7	94,1
2010 Mai .....	99,2	101,7	106,0	102,8	101,9	98,3
2010 Juni .....	106,4	99,2	92,3	96,2	99,9	102,6
2010 Juli .....	100,0	98,8	100,2	92,3	99,8	106,4
2010 August .....	97,1	100,0	103,5	98,1	101,9	95,3
2010 September .....	102,9	100,4	90,1	101,8	99,2	103,9
2010 Oktober .....	106,5	104,0	113,0	104,4	103,3	105,1
2010 November .....	108,5	104,8	90,9	107,1	103,2	108,8
2010 Dezember .....	99,6	101,2	107,5	107,5	98,5	99,4
2011 Januar .....	101,2	100,3	91,0	99,7	100,8	101,0
2011 Februar .....	104,5	97,3	95,5	94,7	99,7	92,7
2011 März .....	115,2	109,1	97,1	108,7	109,3	110,8
2011 April .....	104,9	103,6	100,3	99,7	106,6	99,3
2011 Mai .....	112,0	107,0	98,2	102,2	109,6	106,8
2011 Juni .....	107,0	103,3	102,4	103,6	102,9	105,0
2011 Juli .....	107,0	96,5	95,4	94,2	95,3	105,3
2011 August .....	103,7	104,3	96,1	100,5	105,7	106,8
2011 September .....	110,0	103,6	100,1	100,4	103,7	109,2
2011 Oktober .....	108,6	105,1	93,6	107,0	103,7	109,2
2011 November .....	109,5	104,2	91,1	106,2	100,0	119,0
2011 Dezember .....	100,0	106,8	93,4	111,0	103,7	113,5
2012 Januar .....	101,7	99,4	90,0	94,4	102,3	98,2
2012 Februar .....	105,9	103,3	118,1	101,9	103,7	102,0
2012 März .....	112,6	111,0	100,9	108,7	112,6	110,5
2012 April .....	101,3	98,6	94,9	90,6	102,7	97,0
2012 Mai .....	108,1	108,9	112,9	103,6	112,2	104,7
2012 Juni .....	107,1	101,3	95,6	101,9	100,3	104,8
2012 Juli .....	105,0	102,8	96,7	101,8	100,5	114,8
2012 August .....	100,8	100,2	106,8	101,1	98,9	102,5
2012 September .....	102,1	98,6	92,3	97,1	99,6	98,6
2012 Oktober .....	114,4	112,9	107,6	118,9	109,1	118,3
2012 November .....	102,9	104,3	96,3	101,6	103,1	115,4
2012 Dezember .....	91,5	97,1	94,6	105,3	93,9	95,9
2013 Januar .....	104,8	96,5	108,0	97,3	93,8	104,1
2013 Februar .....	101,8	90,4	80,0	85,0	92,4	93,7
2013 März .....	105,3	96,0	96,3	93,9	97,4	94,6
2013 April .....	105,3	96,9	101,2	90,1	98,5	101,8
2013 Mai .....	107,0	100,3	84,8	91,2	104,6	101,6
2013 Juni .....	107,7	95,1	92,8	91,9	96,1	96,9
2013 Juli .....	109,3	97,1	77,7	88,1	98,7	109,8
2013 August .....	101,2	94,8	93,3	90,0	97,0	95,1
2013 September .....	105,7	100,0	96,9	96,1	101,8	100,4
2013 Oktober .....	114,4	106,7	97,8	105,8	106,6	110,5
2013 November .....	107,5	96,5	92,4	95,3	95,1	105,2
2013 Dezember .....	96,8	102,3	90,6	102,0	105,3	92,8
2014 Januar .....	107,8	100,9	110,3	97,1	103,5	95,7
2014 Februar .....	108,7	95,2	93,8	89,7	99,2	89,5
2014 März .....	111,0	98,0	80,2	94,1	100,4	98,5
2014 April .....	109,1	103,7	97,5	100,1	106,2	100,8
2014 Mai .....	107,1	97,3	86,5	91,4	100,4	97,6
2014 Juni .....	110,0	99,7	83,9	97,6	101,3	100,1
2014 Juli .....	113,0	99,3	88,5	93,3	101,6	102,7
2014 August .....	100,7	95,7	82,1	89,9	99,1	94,7

\*) Außenhandelsindizes und Außenhandelsvolumen nach EGW können über Genesis-Online abgerufen werden (Tabellen 51000-0057 jährlich, 51000-0058 monatlich bzw. Zeitreihen 51000BJ902 jährlich, 51000BM902 monatlich).

**10.5 Index des Volumens (Jahr 2010 = 100) nach Warengruppen der Ernährungswirtschaft und der Gewerblichen Wirtschaft \*)**

10.5.2 Einfuhr

Insgesamt

Gewerbliche Wirtschaft (EGW 5-8)	Rohstoffe (EGW 5)	Halbwaren (EGW 6)	Fertigwaren (EGW 7+8)	Vorerzeugnisse (EGW 7)	Enderzeugnisse (EGW 8)	Andere nicht aufgliederbare Warenverkehre (EGW 9)	Jahr, Monat
105,5	119,1	92,7	105,1	108,5	104,5	79,5	2008 Januar
103,8	109,4	100,0	103,5	106,4	102,9	84,7	Februar
102,6	109,6	92,6	102,9	111,8	101,4	113,6	März
107,6	113,5	92,8	108,8	115,1	107,7	102,2	April
100,9	102,7	93,0	101,7	111,1	100,1	109,3	Mai
101,0	95,2	102,9	101,6	113,5	99,6	105,6	Juni
107,5	109,9	103,7	107,6	115,0	106,4	102,8	Juli
94,8	93,0	100,9	94,2	102,0	92,9	115,2	August
105,5	103,1	99,0	106,7	107,9	106,5	121,4	September
107,1	99,4	114,3	107,4	109,1	107,1	142,5	Oktober
96,8	107,3	89,9	96,2	93,4	96,7	137,7	November
86,5	106,5	85,1	83,6	75,1	85,0	116,0	Dezember
86,9	110,9	81,0	83,9	84,1	83,9	84,2	2009 Januar
84,8	94,2	89,7	82,6	80,2	83,1	83,2	Februar
90,1	95,7	92,8	88,8	86,5	89,2	85,3	März
85,8	89,4	87,1	85,1	79,3	86,2	87,9	April
79,0	93,7	74,9	77,3	78,9	77,0	82,1	Mai
84,5	87,9	84,6	84,0	84,3	83,9	93,0	Juni
86,3	90,9	83,1	86,0	89,6	85,4	96,5	Juli
81,0	101,1	80,9	78,0	78,0	78,0	94,2	August
95,6	111,9	85,3	94,5	90,9	95,2	96,3	September
96,5	100,6	91,6	96,5	95,3	96,8	124,5	Oktober
90,4	91,5	87,7	90,6	90,3	90,6	119,5	November
85,5	102,5	84,5	83,0	81,5	83,2	117,6	Dezember
88,9	97,1	90,5	87,5	87,1	87,6	91,3	2010 Januar
88,1	95,6	87,9	87,0	89,4	86,6	92,4	Februar
108,8	105,5	106,2	109,7	108,9	109,8	105,2	März
95,1	104,7	95,4	93,7	98,4	92,8	96,1	April
99,0	104,2	100,4	98,1	103,9	97,0	99,1	Mai
107,1	101,1	108,2	107,9	106,1	108,2	103,8	Juni
100,0	97,1	98,2	100,7	104,6	100,1	101,2	Juli
96,8	99,2	103,4	95,6	98,6	95,0	99,1	August
103,2	80,8	104,4	106,4	105,7	106,5	99,1	September
106,7	99,5	108,7	107,4	105,1	107,8	109,2	Oktober
109,1	103,6	103,0	110,8	104,5	111,9	97,9	November
99,2	103,7	94,9	99,0	92,7	100,2	109,0	Dezember
101,5	108,4	94,1	101,4	103,0	101,2	96,2	2011 Januar
105,4	107,7	96,9	106,2	107,5	106,0	95,9	Februar
115,8	102,6	107,9	118,8	121,3	118,4	111,1	März
105,0	106,3	104,0	105,0	111,7	103,8	105,3	April
112,6	92,6	107,7	116,1	115,3	116,3	109,4	Mai
107,1	86,6	102,9	110,7	113,6	110,2	112,0	Juni
107,8	109,2	107,7	107,6	109,7	107,3	109,2	Juli
103,6	90,2	108,2	105,0	101,8	105,5	105,6	August
110,5	95,9	101,2	113,9	106,5	115,3	112,1	September
108,4	103,6	96,7	110,6	104,4	111,7	123,4	Oktober
109,7	106,1	99,4	111,6	99,6	113,7	118,1	November
98,9	104,1	92,0	99,0	90,7	100,6	115,8	Dezember
101,8	103,3	93,0	102,6	104,1	102,3	103,1	2012 Januar
106,6	106,4	98,5	107,5	105,0	108,0	92,9	Februar
113,4	117,5	106,4	113,5	111,1	114,0	94,6	März
101,7	96,0	95,2	103,3	102,6	103,4	97,5	April
107,8	98,1	103,2	109,7	108,2	110,0	116,3	Mai
107,7	98,2	98,9	110,1	109,2	110,2	106,4	Juni
104,5	98,7	102,2	105,7	107,6	105,3	124,1	Juli
100,6	96,0	92,3	102,2	98,3	102,9	109,5	August
102,3	98,7	91,8	104,0	98,9	104,9	106,2	September
114,0	118,0	101,8	114,8	107,3	116,2	130,0	Oktober
102,4	95,4	91,4	104,7	94,7	106,5	114,3	November
90,0	116,0	78,0	87,5	78,0	89,2	119,4	Dezember
99,9	103,9	92,0	100,1	101,1	99,9	269,5	2013 Januar
97,4	107,3	89,2	96,8	93,0	97,5	259,9	Februar
99,1	98,3	93,3	99,8	96,6	100,4	307,1	März
100,2	97,7	90,6	101,6	102,6	101,4	273,8	April
101,1	99,6	92,8	102,1	99,9	102,5	295,1	Mai
102,7	106,6	96,9	102,7	99,6	103,2	283,9	Juni
104,8	104,0	95,2	105,9	106,5	105,8	271,7	Juli
96,7	111,6	89,8	95,2	94,6	95,3	246,8	August
100,4	94,5	86,2	102,8	99,3	103,5	271,7	September
109,3	106,6	95,9	111,1	107,1	111,8	284,0	Oktober
103,2	102,4	89,3	104,8	98,0	106,1	258,0	November
90,5	108,4	79,6	88,9	80,9	90,4	266,0	Dezember
102,8	112,4	87,1	102,9	109,4	101,8	270,1	2014 Januar
104,3	109,2	92,1	104,8	108,2	104,2	271,1	Februar
106,6	107,6	92,5	107,9	104,9	108,5	269,1	März
103,9	100,2	95,9	105,3	108,7	104,6	270,8	April
102,6	102,3	90,9	103,9	107,9	103,2	258,7	Mai
105,7	94,3	100,0	108,0	108,3	107,9	260,5	Juni
108,9	94,9	102,7	111,7	113,8	111,3	264,2	Juli
95,5	101,2	94,6	94,7	96,9	94,3	262,5	August

\*) Außenhandelsindizes und Außenhandelsvolumen nach EGW können über Genesis-Online abgerufen werden  
(Tabellen 51000-0057 jährlich, 51000-0058 monatlich bzw. Zeitreihen 51000BJ902 jährlich, 51000BM902 monatlich).

**10.6 Index der Durchschnittswerte (Jahr 2010 = 100) nach Warengruppen der Ernährungswirtschaft und der Gewerblichen Wirtschaft \*)**

**10.6.1 Ausfuhr  
Insgesamt**

Jahr, Monat	Insgesamt (EGW 1-9)	Ernährungs- wirtschaft (EGW 1-4)	Lebende Tiere (EGW 1)	Nahrungsmittel tierischen Ursprungs (EGW 2)	Nahrungsmittel pflanzlichen Ursprungs (EGW 3)	Genussmittel (EGW 4)
2008 Januar .....	102,6	102,8	100,2	105,2	102,3	99,2
2008 Februar .....	101,8	103,4	97,2	104,4	103,3	102,0
2008 März .....	100,9	103,9	95,9	105,4	104,4	100,2
2008 April .....	102,2	104,7	100,3	102,5	107,9	100,6
2008 Mai .....	101,1	104,2	100,1	102,4	106,5	102,0
2008 Juni .....	102,8	104,6	103,2	105,6	105,4	101,2
2008 Juli .....	104,2	105,1	106,1	105,5	105,5	103,4
2008 August .....	105,2	104,3	102,1	107,0	103,4	101,3
2008 September ...	103,4	105,7	102,8	107,9	104,6	104,5
2008 Oktober .....	104,3	104,8	104,0	105,5	105,4	101,9
2008 November ...	104,5	102,7	104,8	103,7	102,6	101,0
2008 Dezember ...	107,5	101,6	106,5	102,8	102,0	97,3
2009 Januar .....	103,3	100,2	104,4	97,5	102,1	100,3
2009 Februar .....	103,0	100,1	106,5	96,0	103,6	97,6
2009 März .....	103,4	98,9	106,5	94,1	101,6	99,7
2009 April .....	101,9	98,3	101,6	93,8	100,5	101,7
2009 Mai .....	100,8	97,2	104,8	94,9	99,4	95,6
2009 Juni .....	100,4	97,7	104,3	94,6	99,1	99,1
2009 Juli .....	102,4	97,0	105,4	95,3	97,5	97,9
2009 August .....	101,5	95,7	98,4	94,2	96,2	97,0
2009 September ...	100,3	96,5	101,8	95,2	96,4	98,5
2009 Oktober .....	100,9	95,2	95,8	93,3	96,0	96,6
2009 November ...	101,6	96,8	99,8	96,2	96,4	98,7
2009 Dezember ...	103,2	96,4	99,5	96,6	96,2	95,8
2010 Januar .....	95,8	95,7	97,1	94,5	96,9	94,4
2010 Februar .....	96,3	96,6	96,7	95,3	97,8	96,0
2010 März .....	97,9	96,7	96,0	96,5	96,5	97,6
2010 April .....	98,4	97,5	90,2	98,5	97,0	97,5
2010 Mai .....	98,7	97,6	98,8	99,3	96,2	97,8
2010 Juni .....	101,0	99,1	101,4	100,6	97,0	101,1
2010 Juli .....	102,2	100,3	102,7	102,1	98,4	101,3
2010 August .....	100,6	100,7	99,2	102,3	99,5	100,8
2010 September ...	100,5	102,9	101,0	102,2	103,6	102,7
2010 Oktober .....	100,3	102,5	97,9	101,2	103,7	102,4
2010 November ...	101,2	103,4	106,8	102,3	103,8	104,4
2010 Dezember ...	104,3	104,2	110,9	103,8	104,9	102,0
2011 Januar .....	101,8	105,8	109,7	103,6	108,2	103,2
2011 Februar .....	101,8	107,6	104,4	104,9	110,6	104,5
2011 März .....	102,6	108,5	102,7	106,4	110,7	107,4
2011 April .....	101,6	109,5	111,4	108,7	110,6	107,7
2011 Mai .....	102,1	109,1	113,2	108,3	110,6	106,3
2011 Juni .....	102,6	109,0	107,7	109,2	108,9	109,0
2011 Juli .....	102,7	109,5	118,7	110,4	108,0	110,8
2011 August .....	103,2	109,1	119,6	109,6	108,6	108,2
2011 September ...	103,5	109,9	109,1	110,1	109,9	109,5
2011 Oktober .....	103,0	110,0	111,0	110,2	110,0	109,3
2011 November ...	103,8	110,6	118,6	111,4	110,4	108,9
2011 Dezember ...	105,9	110,3	127,2	110,9	109,8	108,0
2012 Januar .....	105,7	113,9	115,0	114,6	113,4	113,6
2012 Februar .....	106,7	114,1	111,1	115,0	113,7	113,7
2012 März .....	105,8	113,8	114,9	115,7	112,5	113,2
2012 April .....	106,5	114,6	118,2	115,9	114,3	112,7
2012 Mai .....	106,2	113,6	122,1	114,1	113,5	112,3
2012 Juni .....	106,4	113,7	116,1	112,2	115,2	112,8
2012 Juli .....	107,0	113,8	116,5	112,8	114,7	112,9
2012 August .....	108,6	116,3	125,7	115,0	117,7	114,0
2012 September ...	108,0	116,4	123,0	117,2	116,6	113,2
2012 Oktober .....	106,2	117,8	123,3	118,2	119,4	111,7
2012 November ...	106,2	117,0	121,8	118,6	118,2	110,0
2012 Dezember ...	109,3	116,9	123,4	118,5	118,2	109,5
2013 Januar .....	105,8	117,3	128,1	117,1	119,4	110,3
2013 Februar .....	107,2	117,2	123,9	116,3	119,6	111,6
2013 März .....	106,1	117,0	120,5	116,3	118,9	112,5
2013 April .....	105,7	118,1	115,2	117,8	120,4	112,6
2013 Mai .....	105,3	117,4	116,3	119,3	118,2	111,3
2013 Juni .....	107,0	117,8	114,6	119,2	119,5	110,8
2013 Juli .....	106,9	117,3	118,0	120,2	117,4	111,4
2013 August .....	104,5	117,7	115,3	123,4	116,4	110,5
2013 September ...	105,8	117,5	120,7	123,8	115,1	111,7
2013 Oktober .....	106,5	117,6	117,7	122,9	116,5	110,0
2013 November ...	106,9	115,1	117,9	120,6	114,6	105,6
2013 Dezember ...	108,1	116,1	120,4	121,9	114,5	108,3
2014 Januar .....	106,4	116,8	121,1	120,9	116,2	108,8
2014 Februar .....	106,5	116,3	111,1	119,7	117,2	107,6
2014 März .....	106,4	116,9	108,7	120,4	117,2	109,8
2014 April .....	105,5	117,0	111,9	119,0	117,5	111,8
2014 Mai .....	105,2	115,9	113,7	118,5	116,1	110,4
2014 Juni .....	106,9	116,3	119,3	118,6	116,2	111,6
2014 Juli .....	109,3	116,3	112,5	117,8	116,2	114,2
2014 August .....	107,6	115,6	110,8	117,5	114,5	115,6

\*) Außenhandelsindizes und Außenhandelsvolumen nach EGW können über Genesis-Online abgerufen werden (Tabellen 51000-0057 jährlich, 51000-0058 monatlich bzw. Zeitreihen 51000BJ902 jährlich, 51000BM902 monatlich).

**10.6 Index der Durchschnittswerte (Jahr 2010 = 100) nach Warengruppen der Ernährungswirtschaft und der Gewerblichen Wirtschaft \*)**

**10.6.1 Ausfuhr  
Insgesamt**

Gewerbliche Wirtschaft (EGW 5-8)	Rohstoffe (EGW 5)	Halbwaren (EGW 6)	Fertigwaren (EGW 7+8)	Vorerzeugnisse (EGW 7)	Enderzeugnisse (EGW 8)	Andere nicht aufgliederbare Warenverkehre (EGW 9)	Jahr, Monat
102,7	100,1	100,8	102,9	115,4	100,8	96,5	2008 Januar
101,7	104,4	104,9	101,5	112,2	99,8	104,4	Februar
100,7	106,7	106,0	100,3	113,4	98,2	106,2	März
102,1	106,8	109,6	101,5	110,9	100,1	103,9	April
100,8	103,9	114,1	99,9	112,2	97,9	105,1	Mai
102,6	105,8	118,1	101,6	114,7	99,5	106,3	Juni
104,2	104,8	117,3	103,3	115,2	101,5	98,4	Juli
105,2	116,4	115,8	104,4	120,4	101,8	107,5	August
103,3	113,8	113,2	102,7	116,3	100,6	100,7	September
104,1	119,2	107,8	103,7	115,3	102,0	109,5	Oktober
104,5	114,3	98,4	104,8	113,8	103,6	110,6	November
108,0	121,7	87,3	109,4	113,1	108,9	105,1	Dezember
103,7	113,9	83,9	104,9	103,2	105,1	98,1	2009 Januar
103,4	103,4	82,7	104,9	105,4	104,8	94,1	Februar
103,9	100,4	81,0	105,6	106,8	105,5	97,1	März
102,6	92,2	79,7	104,6	107,7	104,1	85,1	April
101,4	91,0	81,2	103,1	97,0	104,2	88,7	Mai
100,7	89,1	86,2	101,9	96,2	102,9	92,3	Juni
103,1	87,8	83,9	104,7	95,1	106,4	89,1	Juli
102,1	80,5	85,7	103,7	92,6	105,8	93,7	August
100,7	84,7	84,6	102,0	96,4	102,9	96,6	September
101,2	85,0	87,1	102,4	96,0	103,5	100,7	Oktober
102,0	87,0	87,6	103,1	98,7	103,8	100,4	November
103,6	85,3	87,0	105,1	95,7	106,5	105,1	Dezember
95,7	93,0	90,8	96,1	93,8	96,5	101,7	2010 Januar
96,2	95,2	92,1	96,5	95,1	96,7	103,5	Februar
98,1	96,8	95,0	98,3	96,0	98,7	93,2	März
98,6	97,1	99,1	98,6	99,0	98,5	94,0	April
98,9	96,9	102,8	98,6	98,9	98,6	96,0	Mai
101,1	98,2	103,2	101,0	100,2	101,1	101,2	Juni
102,4	102,1	99,7	102,6	102,1	102,6	100,9	Juli
100,6	101,7	99,1	100,7	101,4	100,6	98,8	August
100,4	102,7	101,0	100,3	102,7	100,0	97,4	September
100,2	103,6	101,1	100,1	102,4	99,8	97,8	Oktober
100,9	105,1	105,2	100,6	103,5	100,2	108,4	November
104,2	109,3	108,7	103,8	102,9	103,9	112,8	Dezember
101,4	111,1	111,1	100,6	105,9	99,7	108,3	2011 Januar
101,5	113,6	112,7	100,6	106,9	99,5	101,6	Februar
102,2	112,6	115,6	101,2	108,0	100,1	111,0	März
101,3	113,7	115,8	100,3	108,3	99,0	96,5	April
101,5	115,9	119,1	100,3	109,1	99,0	110,9	Mai
102,2	116,4	114,5	101,3	109,0	100,1	103,9	Juni
102,3	118,2	117,6	101,2	108,0	100,2	103,1	Juli
102,7	117,7	119,4	101,5	105,8	100,7	112,2	August
103,2	119,3	122,2	101,8	108,8	100,8	100,7	September
102,7	120,6	118,9	101,4	109,7	100,3	100,9	Oktober
103,5	116,6	117,6	102,5	107,2	101,8	99,4	November
105,6	119,0	118,0	104,6	106,3	104,4	104,6	Dezember
105,0	121,5	142,1	102,7	108,3	101,8	122,6	2012 Januar
106,3	122,6	139,8	104,1	109,1	103,4	107,3	Februar
105,5	122,0	138,8	103,3	106,4	102,9	101,3	März
106,2	118,1	144,5	103,9	108,9	103,1	97,9	April
105,8	119,0	141,0	103,7	110,1	102,7	107,1	Mai
106,1	118,0	134,7	104,4	110,3	103,5	96,4	Juni
106,8	113,7	136,7	105,1	107,5	104,8	97,0	Juli
108,1	117,8	143,7	105,9	109,7	105,3	111,2	August
107,6	115,1	142,3	105,5	107,9	105,2	100,4	September
105,5	117,9	139,0	103,5	108,3	102,8	100,8	Oktober
105,8	120,7	138,6	103,8	106,9	103,4	95,8	November
108,9	122,5	141,6	106,5	105,6	106,7	103,2	Dezember
105,0	124,2	138,0	102,9	110,4	101,7	109,3	2013 Januar
106,6	121,0	136,7	104,7	105,9	104,5	107,5	Februar
105,7	122,3	134,5	103,8	106,4	103,5	102,5	März
105,2	120,9	131,5	103,6	106,6	103,1	104,1	April
105,0	119,5	132,2	103,4	104,4	103,2	97,9	Mai
106,5	119,5	132,6	105,0	105,3	104,9	105,5	Juni
106,8	116,5	132,7	105,3	104,5	105,4	98,8	Juli
106,5	116,2	135,5	104,8	104,4	104,8	66,3	August
105,5	117,6	132,7	104,0	103,4	104,1	97,1	September
106,3	117,2	126,6	105,0	103,7	105,2	97,9	Oktober
106,7	120,9	129,6	105,4	105,2	105,4	99,7	November
108,3	120,6	133,0	106,6	103,1	107,1	96,2	Dezember
105,7	119,5	125,8	104,3	103,1	104,5	109,5	2014 Januar
106,0	120,1	131,3	104,4	103,5	104,5	106,2	Februar
105,8	118,1	129,1	104,4	102,2	104,8	107,1	März
104,7	111,1	126,4	103,5	102,3	103,6	109,6	April
104,1	109,9	127,6	102,8	102,3	102,9	116,1	Mai
106,0	105,0	126,8	104,9	102,5	105,3	114,0	Juni
108,7	105,1	129,7	107,7	102,6	108,5	112,7	Juli
107,3	98,9	128,5	106,3	103,7	106,7	101,9	August

\*) Außenhandelsindizes und Außenhandelsvolumen nach EGW können über Genesis-Online abgerufen werden  
(Tabellen 51000-0057 jährlich, 51000-0058 monatlich bzw. Zeitreihen 51000BJ902 jährlich, 51000BM902 monatlich).

**10.6 Index der Durchschnittswerte (Jahr 2010 = 100) nach Warengruppen der Ernährungswirtschaft und der Gewerblichen Wirtschaft \*)**

**10.6.2 Einfuhr  
Insgesamt**

Jahr, Monat	Insgesamt (EGW 1-9)	Ernährungs- wirtschaft (EGW 1-4)	Lebende Tiere (EGW 1)	Nahrungsmittel tierischen Ursprungs (EGW 2)	Nahrungsmittel pflanzlichen Ursprungs (EGW 3)	Genussmittel (EGW 4)
2008 Januar .....	100,9	99,0	84,8	99,6	97,2	109,5
2008 Februar .....	103,1	100,1	88,6	99,7	99,5	106,8
2008 März .....	102,3	101,6	93,2	100,3	100,5	113,0
2008 April .....	103,5	102,1	97,4	100,0	101,4	110,5
2008 Mai .....	102,6	101,5	99,9	98,3	102,0	106,6
2008 Juni .....	106,8	103,0	106,8	102,4	102,4	105,7
2008 Juli .....	107,1	103,7	107,0	103,0	102,6	110,3
2008 August .....	107,0	103,1	114,6	101,7	103,1	103,5
2008 September .....	107,2	103,5	112,6	102,9	102,0	109,7
2008 Oktober .....	106,2	102,4	108,6	102,5	100,5	109,3
2008 November .....	107,1	104,5	104,6	105,1	102,2	113,4
2008 Dezember .....	106,7	102,6	99,9	102,9	100,7	110,4
2009 Januar .....	100,6	98,9	101,8	97,8	99,3	99,2
2009 Februar .....	101,2	99,4	102,0	97,0	98,9	105,6
2009 März .....	101,5	98,4	104,4	97,2	97,9	102,1
2009 April .....	97,6	97,9	101,5	96,0	97,9	101,0
2009 Mai .....	98,2	97,6	105,5	95,3	97,2	102,4
2009 Juni .....	97,7	95,8	105,5	95,1	95,1	98,7
2009 Juli .....	98,6	95,7	108,1	94,2	94,6	100,9
2009 August .....	97,0	94,2	105,1	94,5	92,1	101,8
2009 September .....	97,2	94,4	100,0	92,3	93,3	101,6
2009 Oktober .....	96,5	93,6	91,8	93,9	92,6	97,0
2009 November .....	96,5	95,5	94,0	95,1	93,1	105,7
2009 Dezember .....	98,7	95,9	91,6	97,3	95,1	97,2
2010 Januar .....	92,8	94,9	96,8	94,9	95,9	90,7
2010 Februar .....	96,7	97,0	102,1	95,2	98,3	93,6
2010 März .....	96,1	98,3	102,0	97,1	99,7	94,1
2010 April .....	98,3	99,0	96,8	97,3	100,4	96,3
2010 Mai .....	100,5	99,1	101,8	98,7	100,0	95,4
2010 Juni .....	100,8	100,1	107,4	101,5	99,2	99,7
2010 Juli .....	103,1	99,9	101,3	100,4	99,5	100,3
2010 August .....	100,8	99,7	101,6	100,6	98,7	102,0
2010 September .....	101,8	101,3	94,6	102,2	99,8	106,2
2010 Oktober .....	101,1	101,7	94,0	102,0	100,8	105,8
2010 November .....	102,5	102,9	103,2	102,8	102,3	105,4
2010 Dezember .....	103,6	105,2	100,0	105,3	104,9	106,9
2011 Januar .....	104,0	106,3	96,4	100,8	107,5	112,4
2011 Februar .....	105,2	109,6	102,7	105,2	110,5	114,6
2011 März .....	104,9	109,9	107,0	106,7	109,8	116,5
2011 April .....	106,4	109,5	109,9	107,6	108,6	116,9
2011 Mai .....	104,8	109,5	111,8	106,9	108,4	117,9
2011 Juni .....	106,5	108,7	107,4	108,0	106,5	118,5
2011 Juli .....	106,4	109,2	108,7	107,6	107,4	118,5
2011 August .....	107,4	108,2	102,6	108,0	105,9	117,8
2011 September .....	107,0	108,3	108,1	108,9	105,5	118,0
2011 Oktober .....	109,1	109,2	102,6	109,9	106,8	117,9
2011 November .....	108,0	109,7	109,4	111,0	107,1	116,4
2011 Dezember .....	109,6	110,0	112,5	111,0	107,3	117,6
2012 Januar .....	110,3	111,7	111,5	111,7	109,6	120,7
2012 Februar .....	110,5	111,7	110,4	114,0	109,6	116,7
2012 März .....	111,8	112,5	118,1	112,9	110,3	120,5
2012 April .....	111,0	112,4	121,2	111,4	110,6	120,5
2012 Mai .....	110,1	112,5	116,5	111,2	111,4	118,8
2012 Juni .....	110,1	112,7	114,9	108,4	113,4	117,3
2012 Juli .....	112,1	111,7	109,7	108,6	111,7	116,9
2012 August .....	112,6	113,6	117,0	112,0	112,4	120,9
2012 September .....	112,7	114,6	125,7	112,7	113,5	120,6
2012 Oktober .....	111,4	114,3	124,1	113,8	113,7	116,1
2012 November .....	115,4	116,1	121,5	114,0	116,1	118,6
2012 Dezember .....	112,7	116,2	120,6	114,8	116,9	115,9
2013 Januar .....	110,6	114,1	120,2	111,2	115,7	112,1
2013 Februar .....	109,0	114,5	122,8	112,4	114,9	115,1
2013 März .....	111,2	114,9	122,1	112,9	115,3	115,2
2013 April .....	112,2	114,5	119,7	111,7	114,8	116,7
2013 Mai .....	108,3	114,6	113,7	113,9	115,5	112,2
2013 Juni .....	109,0	115,0	119,8	112,5	116,0	114,8
2013 Juli .....	109,1	113,6	118,7	114,1	114,1	110,7
2013 August .....	109,7	112,5	123,0	116,5	110,6	111,4
2013 September .....	108,9	111,7	124,3	113,9	110,1	112,3
2013 Oktober .....	109,7	111,3	121,0	114,7	110,0	109,1
2013 November .....	108,7	111,9	117,6	116,5	109,6	111,6
2013 Dezember .....	108,9	113,0	117,1	117,2	112,0	109,1
2014 Januar .....	108,6	113,3	117,3	115,8	113,9	105,7
2014 Februar .....	108,4	112,1	114,6	113,8	112,7	106,1
2014 März .....	110,7	112,6	113,9	115,9	112,6	106,8
2014 April .....	108,8	112,3	115,7	115,1	111,3	110,8
2014 Mai .....	107,5	112,3	116,9	113,2	111,6	113,2
2014 Juni .....	108,3	113,2	119,7	114,1	111,9	115,7
2014 Juli .....	106,3	113,2	116,0	113,7	111,7	118,1
2014 August .....	107,8	112,0	114,2	113,8	110,2	116,3

\*) Außenhandelsindizes und Außenhandelsvolumen nach EGW können über Genesis-Online abgerufen werden (Tabellen 51000-0057 jährlich, 51000-0058 monatlich bzw. Zeitreihen 51000BJ902 jährlich, 51000BM902 monatlich).

**10.6 Index der Durchschnittswerte (Jahr 2010 = 100) nach Warengruppen der Ernährungswirtschaft und der Gewerblichen Wirtschaft \*)**

10.6.2 Einfuhr

Insgesamt

Gewerbliche Wirtschaft (EGW 5-8)	Rohstoffe (EGW 5)	Halbwaren (EGW 6)	Fertigwaren (EGW 7+8)	Vorerzeugnisse (EGW 7)	Enderzeugnisse (EGW 8)	Andere nicht aufgliederbare Warenverkehre (EGW 9)	Jahr, Monat
101,1	103,1	102,4	100,5	111,5	98,6	99,0	2008 Januar
103,4	106,9	102,4	103,0	113,8	101,1	99,9	Februar
103,3	106,9	103,6	102,6	110,3	101,1	79,6	März
103,8	113,2	106,2	102,0	112,3	100,2	98,6	April
102,6	115,3	109,3	99,8	112,0	97,5	102,8	Mai
107,1	124,8	111,2	104,0	116,9	101,4	105,4	Juni
107,5	128,4	116,4	103,0	115,4	100,7	104,6	Juli
107,9	134,7	114,1	102,8	116,5	100,2	95,4	August
107,8	127,2	113,0	104,2	120,2	101,4	99,6	September
106,9	122,0	108,3	104,5	116,1	102,5	99,2	Oktober
107,4	112,3	100,6	107,5	113,4	106,5	104,9	November
107,2	103,6	87,3	110,7	112,3	110,5	106,2	Dezember
100,9	89,6	80,4	105,9	103,9	106,3	95,9	2009 Januar
101,4	87,4	78,0	107,4	101,8	108,4	100,1	Februar
100,9	87,9	76,7	106,6	98,3	108,0	130,4	März
97,5	80,2	75,5	103,5	100,0	104,0	97,6	April
98,1	79,4	73,8	104,9	97,3	106,4	103,3	Mai
97,8	82,0	76,8	103,3	95,6	104,7	101,4	Juni
98,9	87,2	77,6	103,7	96,2	105,1	97,5	Juli
97,5	82,6	79,0	103,2	96,6	104,4	92,0	August
97,3	84,6	80,9	101,7	96,9	102,5	102,6	September
97,1	83,2	81,8	101,4	96,2	102,3	89,5	Oktober
96,5	83,0	81,6	100,6	93,8	101,9	98,0	November
99,4	87,2	85,3	103,7	96,3	105,1	89,9	Dezember
92,7	88,4	83,2	94,7	93,2	94,9	91,7	2010 Januar
96,6	91,6	91,1	98,1	93,8	98,9	98,5	Februar
95,8	91,8	93,9	96,5	94,4	96,9	102,2	März
98,3	95,5	98,8	98,7	96,2	99,2	96,6	April
100,7	101,6	106,0	99,9	99,2	100,0	98,6	Mai
100,8	101,0	105,5	100,2	99,4	100,3	102,8	Juni
103,5	105,0	100,6	103,7	101,4	104,1	99,4	Juli
101,1	103,7	98,2	101,2	100,6	101,3	94,1	August
101,8	104,8	102,5	101,3	101,7	101,3	105,1	September
101,2	105,3	100,9	100,6	104,6	100,0	98,8	Oktober
102,2	108,3	105,9	100,9	105,5	100,1	112,1	November
103,8	111,5	110,6	101,7	103,8	101,3	95,9	Dezember
104,0	117,6	112,6	100,8	106,1	99,8	96,0	2011 Januar
104,8	121,7	118,7	100,6	108,2	99,2	105,7	Februar
104,4	125,0	116,2	100,4	108,4	99,0	105,2	März
106,2	130,8	120,9	100,6	105,5	99,7	102,8	April
104,0	130,7	118,9	99,0	108,7	97,3	117,3	Mai
106,3	130,8	120,0	101,8	110,9	100,1	104,9	Juni
106,3	130,8	119,5	100,9	112,0	98,9	101,5	Juli
107,4	133,7	122,8	102,0	114,7	99,8	103,4	August
106,9	131,6	121,1	102,2	113,4	100,3	107,8	September
109,3	132,6	119,2	105,0	115,9	103,2	101,7	Oktober
107,8	135,0	118,7	102,7	111,5	101,3	109,7	November
109,7	136,9	117,7	104,5	112,6	103,2	105,6	Dezember
110,9	138,9	139,2	103,8	106,7	103,3	92,1	2012 Januar
110,5	141,4	145,0	102,4	109,6	101,2	109,0	Februar
111,7	145,3	142,6	103,3	113,1	101,6	112,5	März
110,7	145,4	140,6	102,8	110,4	101,5	116,6	April
110,1	143,6	140,3	102,5	109,5	101,2	105,7	Mai
109,5	138,2	144,4	102,2	108,4	101,1	120,9	Juni
112,5	131,8	146,9	106,1	108,8	105,6	103,6	Juli
112,5	137,1	141,5	106,2	110,4	105,5	110,8	August
112,3	142,3	138,1	105,5	116,7	103,6	120,8	September
111,3	142,5	146,3	103,1	109,0	102,1	108,3	Oktober
115,0	138,6	153,3	108,0	122,2	105,8	123,6	November
112,9	138,6	151,6	104,0	111,9	102,8	100,7	Dezember
110,7	137,0	140,4	103,8	108,4	103,0	106,2	2013 Januar
108,6	137,7	136,9	101,1	107,6	100,0	108,3	Februar
112,0	135,6	142,7	105,6	109,7	104,8	100,4	März
112,3	135,9	155,6	104,8	109,7	103,9	109,6	April
108,5	130,1	151,5	101,2	109,2	99,8	101,0	Mai
108,9	130,8	147,7	101,7	105,9	101,0	104,9	Juni
108,5	129,3	140,3	102,5	106,8	101,7	111,1	Juli
110,1	131,8	143,0	103,0	106,0	102,5	102,7	August
109,2	130,6	140,8	103,5	108,0	102,7	102,1	September
109,8	131,3	144,3	103,6	102,7	103,7	107,8	Oktober
108,4	129,1	148,3	101,8	107,5	100,9	109,1	November
109,8	128,9	136,2	103,8	103,1	103,9	96,6	Dezember
108,6	128,8	128,1	103,6	102,1	103,9	103,6	2014 Januar
108,3	128,2	137,3	102,6	102,7	102,6	105,8	Februar
110,4	127,8	128,3	106,2	105,6	106,4	112,5	März
108,6	122,3	137,2	103,9	102,9	104,1	107,4	April
107,1	121,3	141,5	101,9	101,6	101,9	107,6	Mai
107,5	118,8	136,6	103,3	101,3	103,6	112,8	Juni
105,5	116,8	131,8	101,5	102,4	101,4	109,8	Juli
108,4	113,3	137,0	104,7	106,9	104,3	97,1	August

\*) Außenhandelsindizes und Außenhandelsvolumen nach EGW können über Genesis-Online abgerufen werden  
(Tabellen 51000-0057 jährlich, 51000-0058 monatlich bzw. Zeitreihen 51000BJ902 jährlich, 51000BM902 monatlich).

**10.7 Terms of Trade (Jahr 2010 = 100) nach Warengruppen der Ernährungswirtschaft  
und der Gewerblichen Wirtschaft \*)**

Insgesamt

Jahr, Monat	Insgesamt (EGW 1-9)	Ernährungs- wirtschaft (EGW 1-4)	lebende Tiere (EGW 1)	Nahrungsmittel tierischen Ursprungs (EGW 2)	Nahrungsmittel pflanzlichen Ursprungs (EGW 3)	Genussmittel (EGW 4)
2008 Januar .....	101,7	103,8	118,2	105,6	105,2	90,6
2008 Februar .....	98,7	103,3	109,7	104,7	103,8	95,5
2008 März .....	98,6	102,3	102,9	105,1	103,9	88,7
2008 April .....	98,7	102,5	103,0	102,5	106,4	91,0
2008 Mai .....	98,5	102,7	100,2	104,2	104,4	95,7
2008 Juni .....	96,3	101,6	96,6	103,1	102,9	95,7
2008 Juli .....	97,3	101,4	99,2	102,4	102,8	93,7
2008 August .....	98,3	101,2	89,1	105,2	100,3	97,9
2008 September ..	96,5	102,1	91,3	104,9	102,5	95,3
2008 Oktober .....	98,2	102,3	95,8	102,9	104,9	93,2
2008 November ..	97,6	98,3	100,2	98,7	100,4	89,1
2008 Dezember ..	100,7	99,0	106,6	99,9	101,3	88,1
2009 Januar .....	102,7	101,3	102,6	99,7	102,8	101,1
2009 Februar .....	101,8	100,7	104,4	99,0	104,8	92,4
2009 März .....	101,9	100,5	102,0	96,8	103,8	97,6
2009 April .....	104,4	100,4	100,1	97,7	102,7	100,7
2009 Mai .....	102,6	99,6	99,3	99,6	102,3	93,4
2009 Juni .....	102,8	102,0	98,9	99,5	104,2	100,4
2009 Juli .....	103,9	101,4	97,5	101,2	103,1	97,0
2009 August .....	104,6	101,6	93,6	99,7	104,5	95,3
2009 September ..	103,2	102,2	101,8	103,1	103,3	96,9
2009 Oktober .....	104,6	101,7	104,4	99,4	103,7	99,6
2009 November ..	105,3	101,4	106,2	101,2	103,5	93,4
2009 Dezember ..	104,6	100,5	108,6	99,3	101,2	98,6
2010 Januar .....	103,2	100,8	100,3	99,6	101,0	104,1
2010 Februar .....	99,6	99,6	94,7	100,1	99,5	102,6
2010 März .....	101,9	98,4	94,1	99,4	96,8	103,7
2010 April .....	100,1	98,5	93,2	101,2	96,6	101,2
2010 Mai .....	98,2	98,5	97,1	100,6	96,2	102,5
2010 Juni .....	100,2	99,0	94,4	99,1	97,8	101,4
2010 Juli .....	99,1	100,4	101,4	101,7	98,9	101,0
2010 August .....	99,8	101,0	97,6	101,7	100,8	98,8
2010 September ..	98,7	101,6	106,8	100,0	103,8	96,7
2010 Oktober .....	99,2	100,8	104,1	99,2	102,9	96,8
2010 November ..	98,7	100,5	103,5	99,5	101,5	99,1
2010 Dezember ..	100,7	99,0	110,9	98,6	100,0	95,4
2011 Januar .....	97,9	99,5	113,8	102,8	100,7	91,8
2011 Februar .....	96,8	98,2	101,7	99,7	100,1	91,2
2011 März .....	97,8	98,7	96,0	99,7	100,8	92,2
2011 April .....	95,5	100,0	101,4	101,0	101,8	92,1
2011 Mai .....	97,4	99,6	101,3	101,3	102,0	90,2
2011 Juni .....	96,3	100,3	100,3	101,1	102,3	92,0
2011 Juli .....	96,5	100,3	109,2	102,6	100,6	93,5
2011 August .....	96,1	100,8	116,6	101,5	102,5	91,9
2011 September ..	96,7	101,5	100,9	101,1	104,2	92,8
2011 Oktober .....	94,4	100,7	108,2	100,3	103,0	92,7
2011 November ..	96,1	100,8	108,4	100,4	103,1	93,6
2011 Dezember ..	96,6	100,3	113,1	99,9	102,3	91,8
2012 Januar .....	95,8	102,0	103,1	102,6	103,5	94,1
2012 Februar .....	96,6	102,1	100,6	100,9	103,7	97,4
2012 März .....	94,6	101,2	97,3	102,5	102,0	93,9
2012 April .....	95,9	102,0	97,5	104,0	103,3	93,5
2012 Mai .....	96,5	101,0	104,8	102,6	101,9	94,5
2012 Juni .....	96,6	100,9	101,0	103,5	101,6	96,2
2012 Juli .....	95,5	101,9	106,2	103,9	102,7	96,6
2012 August .....	96,4	102,4	107,4	102,7	104,7	94,3
2012 September ..	95,8	101,6	97,9	104,0	102,7	93,9
2012 Oktober .....	95,3	103,1	99,4	103,9	105,0	96,2
2012 November ..	92,0	100,8	100,2	104,0	101,8	92,7
2012 Dezember ..	97,0	100,6	102,3	103,2	101,1	94,5
2013 Januar .....	95,7	102,8	106,6	105,3	103,2	98,4
2013 Februar .....	98,3	102,4	100,9	103,5	104,1	97,0
2013 März .....	95,4	101,8	98,7	103,0	103,1	97,7
2013 April .....	94,2	103,1	96,2	105,5	104,9	96,5
2013 Mai .....	97,2	102,4	102,3	104,7	102,3	99,2
2013 Juni .....	98,2	102,4	95,7	106,0	103,0	96,5
2013 Juli .....	98,0	103,3	99,4	105,3	102,9	100,6
2013 August .....	95,3	104,6	93,7	105,9	105,2	99,2
2013 September ..	97,2	105,2	97,1	108,7	104,5	99,5
2013 Oktober .....	97,1	105,7	97,3	107,1	105,9	100,8
2013 November ..	98,3	102,9	100,3	103,5	104,6	94,6
2013 Dezember ..	99,3	102,7	102,8	104,0	102,2	99,3
2014 Januar .....	98,0	103,1	103,2	104,4	102,0	102,9
2014 Februar .....	98,2	103,7	96,9	105,2	104,0	101,4
2014 März .....	96,1	103,8	95,4	103,9	104,1	102,8
2014 April .....	97,0	104,2	96,7	103,4	105,6	100,9
2014 Mai .....	97,9	103,2	97,3	104,7	104,0	97,5
2014 Juni .....	98,7	102,7	99,7	103,9	103,8	96,5
2014 Juli .....	102,8	102,7	97,0	103,6	104,0	96,7
2014 August .....	99,8	103,2	97,0	103,3	103,9	99,4

\*) Die Terms of Trade können über Genesis-Online abgerufen werden (Tabellen 51000-0057 jährlich, 51000-0058 monatlich bzw. Zeitreihen 51000BJ902 jährlich, 51000BM902 monatlich).

**10.7 Terms of Trade (Jahr 2010 = 100) nach Warengruppen der Ernährungswirtschaft  
und der Gewerblichen Wirtschaft \*)**

Insgesamt

Gewerbliche Wirtschaft (EGW 5-8)	Rohstoffe (EGW 5)	Halbwaren (EGW 6)	Fertigwaren (EGW 7+8)	Vorerzeugnisse (EGW 7)	Enderzeugnisse (EGW 8)	Andere nicht aufgliederbare Warenverkehre (EGW 9)	Jahr, Monat
101,6	97,1	98,4	102,4	103,5	102,2	97,5	2008 Januar
98,4	97,7	102,4	98,5	98,6	98,7	104,5	Februar
97,5	99,8	102,3	97,8	102,8	97,1	133,4	März
98,4	94,3	103,2	99,5	98,8	99,9	105,4	April
98,2	90,1	104,4	100,1	100,2	100,4	102,2	Mai
95,8	84,8	106,2	97,7	98,1	98,1	100,9	Juni
96,9	81,6	100,8	100,3	99,8	100,8	94,1	Juli
97,5	86,4	101,5	101,6	103,3	101,6	112,7	August
95,8	89,5	100,2	98,6	96,8	99,2	101,1	September
97,4	97,7	99,5	99,2	99,3	99,5	110,4	Oktober
97,3	101,8	97,8	97,5	100,4	97,3	105,4	November
100,7	117,5	100,0	98,8	100,7	98,6	99,0	Dezember
102,8	127,1	104,4	99,1	99,3	98,9	102,3	2009 Januar
102,0	118,3	106,0	97,7	103,6	96,7	94,0	Februar
103,0	114,2	105,6	99,1	108,6	97,7	74,5	März
105,2	115,0	105,6	101,1	107,7	100,1	87,2	April
103,4	114,6	110,0	98,3	99,7	97,9	85,9	Mai
103,0	108,7	112,2	98,6	100,6	98,3	91,0	Juni
104,2	100,7	108,1	101,0	98,9	101,2	91,4	Juli
104,7	97,5	108,5	100,5	95,9	101,3	101,8	August
103,5	100,1	104,6	100,3	99,5	100,4	94,2	September
104,2	102,2	106,5	101,0	99,8	101,2	112,5	Oktober
105,7	104,8	107,4	102,5	105,2	101,9	102,4	November
104,2	97,8	102,0	101,4	99,4	101,3	116,9	Dezember
103,2	105,2	109,1	101,5	100,6	101,7	110,9	2010 Januar
99,6	103,9	101,1	98,4	101,4	97,8	105,1	Februar
102,4	105,4	101,2	101,9	101,7	101,9	91,2	März
100,3	101,7	100,3	99,9	102,9	99,3	97,3	April
98,2	95,4	97,0	98,7	99,7	98,6	97,4	Mai
100,3	97,2	97,8	100,8	100,8	100,8	98,4	Juni
98,9	97,2	99,1	98,9	100,7	98,6	101,5	Juli
99,5	98,1	100,9	99,5	100,8	99,3	105,0	August
98,6	98,0	98,5	99,0	101,0	98,7	92,7	September
99,0	98,4	100,2	99,5	97,9	99,8	99,0	Oktober
98,7	97,0	99,3	99,7	98,1	100,1	96,7	November
100,4	98,0	98,3	102,1	99,1	102,6	117,6	Dezember
97,5	94,5	98,7	99,8	99,8	99,9	112,8	2011 Januar
96,9	93,3	94,9	100,0	98,8	100,3	96,1	Februar
97,9	90,1	99,5	100,8	99,6	101,1	105,5	März
95,4	86,9	95,8	99,7	102,7	99,3	93,9	April
97,6	88,7	100,2	101,3	100,4	101,7	94,5	Mai
96,1	89,0	95,4	99,5	98,3	100,0	99,0	Juni
96,2	90,4	98,4	100,3	96,4	101,3	101,6	Juli
95,6	88,0	97,2	99,5	92,2	100,9	108,5	August
96,5	90,7	100,9	99,6	95,9	100,5	93,4	September
94,0	91,0	99,7	96,6	94,7	97,2	99,2	Oktober
96,0	86,4	99,1	99,8	96,1	100,5	90,6	November
96,3	86,9	100,3	100,1	94,4	101,2	99,1	Dezember
94,7	87,5	102,1	98,9	101,5	98,5	133,1	2012 Januar
96,2	86,7	96,4	101,7	99,5	102,2	98,4	Februar
94,4	84,0	97,3	100,0	94,1	101,3	90,0	März
95,9	81,2	102,8	101,1	98,6	101,6	84,0	April
96,1	82,9	100,5	101,2	100,5	101,5	101,3	Mai
96,9	85,4	93,3	102,2	101,8	102,4	79,7	Juni
94,9	86,3	93,1	99,1	98,8	99,2	93,6	Juli
96,1	85,9	101,6	99,7	99,4	99,8	100,4	August
95,8	80,9	103,0	100,0	92,5	101,5	83,1	September
94,8	82,7	95,0	100,4	99,4	100,7	93,1	Oktober
92,0	87,1	90,4	96,1	87,5	97,7	77,5	November
96,5	88,4	93,4	102,4	94,4	103,8	102,5	Dezember
94,9	90,7	98,3	99,1	101,8	98,7	102,9	2013 Januar
98,2	87,9	99,9	103,6	98,4	104,5	99,3	Februar
94,4	90,2	94,3	98,3	97,0	98,8	102,1	März
93,7	89,0	84,5	98,9	97,2	99,2	95,0	April
96,8	91,9	87,3	102,2	95,6	103,4	96,9	Mai
97,8	91,4	89,8	103,2	99,4	103,9	100,6	Juni
98,4	90,1	94,6	102,7	97,8	103,6	88,9	Juli
96,7	88,2	94,8	101,7	98,5	102,2	64,6	August
96,6	90,0	94,2	100,5	95,7	101,4	95,1	September
96,8	89,3	87,7	101,4	101,0	101,4	90,8	Oktober
98,4	93,6	87,4	103,5	97,9	104,5	91,4	November
98,6	93,6	97,7	102,7	100,0	103,1	99,6	Dezember
97,3	92,8	98,2	100,7	101,0	100,6	105,7	2014 Januar
97,9	93,7	95,6	101,8	100,8	101,9	100,4	Februar
95,8	92,4	100,6	98,3	96,8	98,5	95,2	März
96,4	90,8	92,1	99,6	99,4	99,5	102,0	April
97,2	90,6	90,2	100,9	100,7	101,0	107,9	Mai
98,6	88,4	92,8	101,5	101,2	101,6	101,1	Juni
103,0	90,0	98,4	106,1	100,2	107,0	102,6	Juli
99,0	87,3	93,8	101,5	97,0	102,3	104,9	August

\*) Die Terms of Trade können über Genesis-Online abgerufen werden (Tabellen 51000-0057 jährlich, 51000-0058 monatlich bzw. Zeitreihen 51000BJ902 jährlich, 51000BM902 monatlich).



10.8 Index der tatsächlichen Werte (Jahr 2010 = 100) nach Teilen des Internationalen Warenverzeichnisses für den Außenhandel (SITC - Rev. 4) \*)

10.8.1 Ausfuhr

Insgesamt

Jahr, Monat	SITC - Teil											
	Insgesamt	0 Nahrungs- mittel und lebende Tiere	1 Getränke und Tabak	2 Rohstoffe	3 Mineral. Brennstoffe, Schmiermittel	4 Tierische und pflanz- liche Öle, Fette und Wachse	5 Chemische Erzeug- nisse	6 Bearbeitete Waren nach Be- schaffenheit gegliedert	7 Maschinen- bau- und elek- trotechn. Erzeugnisse, Fahrzeuge	8 Verschie- dene Fertigwaren	9 Andere Waren	
2008	Januar .....	112,5	94,2	95,5	103,5	147,2	106,7	155,4	118,0	106,9	102,2	72,2
	Februar .....	113,1	91,2	90,4	102,6	125,5	92,8	148,1	113,8	111,4	101,3	87,0
	März .....	112,1	88,8	95,7	109,3	153,5	109,0	144,7	115,0	108,6	101,2	84,2
	April .....	119,8	98,0	101,6	110,6	147,3	130,1	150,6	125,0	118,9	102,5	80,5
	Mai .....	108,0	99,2	107,1	119,9	135,7	108,3	138,5	116,7	104,3	87,4	73,7
	Juni .....	118,0	99,7	119,7	119,6	166,1	125,4	156,3	121,6	113,7	101,4	79,3
	Juli .....	116,1	96,2	118,2	109,1	158,0	116,4	158,2	118,9	110,1	104,9	90,3
	August .....	101,4	96,4	107,0	94,9	123,5	108,2	143,7	108,2	92,3	98,0	68,3
	September .....	116,5	102,8	110,5	100,2	124,8	122,2	151,8	120,9	112,7	108,5	84,3
	Oktober .....	120,1	113,5	105,8	99,3	132,9	116,1	156,1	121,1	115,1	115,2	101,3
	November .....	103,0	96,8	95,5	70,4	122,7	91,2	132,9	99,8	99,6	100,4	90,8
	Dezember .....	90,4	94,9	86,0	58,3	110,5	112,4	109,8	80,4	89,2	90,3	84,1
2009	Januar .....	84,9	91,3	97,8	59,2	105,6	90,5	113,7	84,3	78,0	86,7	70,8
	Februar .....	85,4	88,0	83,6	61,1	92,0	91,8	117,6	81,8	79,1	89,3	71,7
	März .....	93,6	93,7	93,6	71,2	85,6	92,0	130,8	87,0	88,6	93,6	79,7
	April .....	86,2	90,8	94,2	73,3	80,6	68,4	124,1	83,8	79,1	84,6	74,4
	Mai .....	81,2	90,2	99,3	70,9	74,7	86,0	112,5	79,9	76,0	74,9	65,5
	Juni .....	89,3	91,6	102,1	70,7	88,6	92,6	121,7	85,1	85,0	82,5	82,3
	Juli .....	94,4	97,6	112,6	73,9	90,1	76,9	132,2	90,6	87,8	93,0	85,5
	August .....	80,2	91,4	101,2	67,7	86,2	82,4	110,7	78,6	71,8	83,8	75,1
	September .....	94,9	94,4	95,1	76,6	81,7	82,1	125,8	91,5	89,2	98,1	95,6
	Oktober .....	96,6	97,8	96,2	82,4	80,7	78,8	129,9	93,5	90,1	100,8	92,5
	November .....	96,7	93,1	96,6	76,2	82,7	77,1	127,3	89,9	93,5	96,9	90,5
	Dezember .....	90,4	95,0	91,6	68,4	90,9	88,3	112,4	78,6	88,4	91,0	95,5
2010	Januar .....	80,3	86,4	78,4	73,4	90,0	86,9	88,9	82,3	75,8	84,2	71,2
	Februar .....	88,4	88,7	84,6	89,6	92,1	77,6	91,1	86,8	87,2	92,0	84,8
	März .....	108,0	104,5	99,1	110,5	103,6	103,2	108,3	107,6	109,0	107,4	101,4
	April .....	94,9	92,1	98,0	102,5	99,5	88,8	98,2	97,1	94,8	88,6	84,0
	Mai .....	96,5	94,9	109,1	106,0	98,6	94,1	99,1	100,5	96,0	88,6	89,3
	Juni .....	107,9	100,8	111,7	111,8	93,9	102,8	106,1	111,0	109,6	100,0	121,2
	Juli .....	102,6	97,6	114,6	99,4	93,2	96,2	104,4	102,5	103,7	100,8	95,7
	August .....	94,2	99,0	110,5	90,1	90,4	103,7	99,9	96,1	90,4	99,4	90,6
	September .....	108,7	107,5	96,5	107,9	93,0	112,0	104,3	108,2	111,2	112,1	98,4
	Oktober .....	108,5	112,3	104,4	107,1	106,6	120,6	102,4	108,3	109,9	111,7	105,1
	November .....	110,5	109,5	101,2	107,9	112,1	116,8	100,3	107,1	113,7	111,9	129,6
	Dezember .....	102,5	107,5	92,3	95,8	130,8	98,0	96,9	92,7	104,2	103,4	128,7
2011	Januar .....	100,5	102,4	90,2	104,1	137,9	121,0	103,9	105,0	97,3	99,3	89,3
	Februar .....	107,1	104,4	92,0	124,8	126,6	140,0	107,5	111,7	105,5	106,8	89,0
	März .....	124,6	117,9	111,4	136,4	144,5	152,4	119,7	127,6	125,7	122,2	118,8
	April .....	107,1	110,3	105,5	120,4	113,2	135,0	106,3	113,7	106,7	99,7	93,3
	Mai .....	116,6	108,0	124,7	122,9	128,9	128,0	113,6	122,8	118,3	106,6	111,2
	Juni .....	111,2	113,3	115,1	118,5	123,1	141,9	110,0	117,2	111,0	103,1	103,7
	Juli .....	108,4	102,1	112,4	110,6	129,4	133,6	104,1	112,4	109,0	105,8	101,1
	August .....	108,0	110,5	117,2	110,0	109,6	137,2	106,9	114,4	105,4	110,1	109,8
	September .....	120,3	122,4	114,3	119,8	129,9	136,5	112,4	120,9	120,9	121,9	137,0
	Oktober .....	112,8	115,7	114,0	112,2	139,6	149,3	104,2	113,4	113,4	114,2	118,6
	November .....	119,2	116,8	115,3	117,0	137,3	154,2	108,3	113,6	123,2	120,7	126,2
	Dezember .....	107,4	112,0	102,4	98,6	153,1	129,5	97,3	97,8	111,9	104,9	109,8
2012	Januar .....	110,1	109,4	100,9	112,3	262,0	132,8	114,2	108,9	106,2	107,3	100,0
	Februar .....	116,5	114,7	110,1	121,1	273,3	167,8	109,9	112,7	116,9	113,7	102,4
	März .....	126,1	120,4	111,8	131,4	286,7	162,9	120,3	122,8	126,2	123,2	117,6
	April .....	111,4	106,5	110,4	118,9	262,5	148,3	108,2	108,8	110,6	104,0	111,9
	Mai .....	118,4	120,8	118,7	119,1	250,4	175,1	116,4	117,6	118,2	108,5	104,8
	Juni .....	120,7	118,2	124,0	115,5	233,0	179,9	115,6	116,9	123,0	112,2	110,7
	Juli .....	119,5	117,1	126,3	112,2	243,9	189,7	115,5	113,1	121,7	114,5	99,4
	August .....	115,5	123,5	121,1	104,1	303,5	191,9	114,9	111,6	112,0	114,1	103,8
	September .....	116,7	120,2	111,2	105,6	278,4	200,5	114,3	109,9	115,4	117,2	106,4
	Oktober .....	126,2	144,5	119,3	114,6	296,5	191,9	120,3	123,0	123,6	127,7	112,9
	November .....	119,6	132,6	116,0	104,0	261,1	179,1	114,8	112,1	119,7	119,6	106,0
	Dezember .....	100,6	116,7	102,7	91,8	294,4	148,1	93,4	86,3	101,2	98,9	95,2
2013	Januar .....	113,0	122,8	98,2	96,1	253,6	156,4	118,4	107,7	103,6	107,3	225,3
	Februar .....	113,3	111,5	99,8	97,3	269,7	129,6	110,4	103,9	108,7	108,0	218,4
	März .....	120,6	121,5	107,3	110,3	287,1	157,7	113,5	109,2	116,8	115,3	232,2
	April .....	120,3	115,1	108,3	103,5	254,4	156,8	115,6	111,0	117,7	110,2	232,7
	Mai .....	113,3	120,1	112,1	99,4	251,1	166,3	110,2	107,5	108,1	104,3	214,3
	Juni .....	118,4	117,3	114,5	97,8	253,9	191,2	109,4	110,3	116,8	108,9	224,4
	Juli .....	119,1	118,8	119,2	96,7	252,5	179,0	115,2	108,4	115,3	115,5	222,9
	August .....	108,6	120,2	110,4	88,1	272,6	145,9	105,2	98,5	102,9	110,0	189,9
	September .....	120,9	123,8	113,2	94,2	269,7	170,0	109,5	107,3	119,7	123,3	208,2
	Oktober .....	126,7	133,8	108,9	98,6	298,0	177,4	119,8	117,0	122,5	124,2	227,4
	November .....	120,7	122,8	106,2	89,1	294,4	145,7	113,3	105,1	120,0	115,0	213,7
	Dezember .....	104,5	117,9	96,1	85,8	308,6	111,7	92,7	85,8	103,6	101,7	190,5
2014	Januar .....	115,9	124,9	93,8	97,6	303,4	163,2	121,3	106,6	107,5	111,6	209,0
	Februar .....	118,2	118,2	100,2	98,6	296,9	136,5	110,8	107,1	115,6	113,8	211,4
	März .....	122,4	120,4	102,4	102,7	305,6	118,0	118,2	109,3	119,8	117,2	213,5
	April .....	120,0	122,7	109,2	102,2	277,4	123,4	114,0	110,8	117,5	111,0	212,4
	Mai .....	117,4	120,7	109,1	96,1	243,3	117,2	115,6	107,5	115,0	105,9	214,4
	Juni .....	119,5	120,4	114,8	100,9	253,9	127,7	111,2	110,5	117,2	112,5	225,8
	Juli .....	129,0	123,9	124,7	103,9	273,2	114,1	120,1	113,7	128,2	121,7	257,0
	August .....	107,2	118,1	112,4	87,7	269,3	143,4	111,0	97,8	97,8	112,0	197,7

\*) Außenhandelsindizes und Außenhandelsvolumen nach SITC können über Genesis-Online abgerufen werden (Tabelle 51000-0056 monatlich bzw. Zeitreihe 51000BM904 monatlich).

10.8 Index der tatsächlichen Werte (Jahr 2010 = 100) nach Teilen des Internationalen Warenverzeichnisses für den Außenhandel (SITC - Rev. 4) \*

10.8.2 Einfuhr

Insgesamt

Jahr, Monat	SITC - Teil											
	Insgesamt	0 Nahrungs- mittel und lebende Tiere	1 Getränke und Tabak	2 Rohstoffe	3 Mineral. Brennstoffe, Schmiermittel	4 Tierische und pflanz- liche Öle, Fette und Wachse	5 Chemische Erzeug- nisse	6 Bearbeitete Waren nach Be- schaffenheit gegliedert	7 Maschinen- bau- und elek- trotechn. Erzeugnisse, Fahrzeuge	8 Verschie- dene Fertigwaren	9 Andere Waren	
2008	Januar	105,2	100,4	118,2	96,2	117,6	95,0	132,7	113,4	98,5	99,7	69,7
	Februar	105,7	94,6	107,6	90,5	115,1	98,5	142,5	112,6	99,3	99,7	75,2
	März	104,8	95,9	106,7	97,3	111,0	109,1	134,3	116,9	99,8	92,8	77,7
	April	110,7	100,0	124,8	101,1	121,3	110,6	145,5	120,8	104,9	93,3	90,4
	Mai	103,8	100,0	113,5	101,5	114,9	107,4	130,5	120,6	93,9	86,9	96,2
	Juni	107,6	95,3	123,6	104,1	120,0	102,0	146,7	122,2	96,2	91,7	98,7
	Juli	114,2	98,4	126,9	109,3	142,8	114,4	152,6	123,9	100,6	102,0	92,2
	August	101,8	90,8	104,7	93,6	132,0	121,5	136,3	110,2	86,0	94,1	93,2
	September	112,8	94,9	125,3	100,1	135,6	101,4	149,8	117,1	101,7	105,5	104,1
	Oktober	114,6	100,7	136,2	99,9	132,2	119,5	147,7	119,7	103,1	105,5	129,6
	November	105,0	97,4	125,6	72,5	118,7	129,8	127,9	99,1	99,8	98,5	135,4
	Dezember	94,4	95,4	132,9	80,1	105,6	127,6	113,9	80,1	89,6	93,8	111,0
2009	Januar	88,3	97,2	104,7	72,0	94,3	99,8	115,9	82,0	79,0	98,3	76,8
	Februar	86,4	92,1	96,4	61,9	86,2	75,2	114,3	77,5	81,2	94,0	87,0
	März	92,4	99,0	110,3	67,7	85,6	85,3	116,1	79,8	91,7	92,0	114,7
	April	85,3	100,0	106,7	67,5	73,1	74,0	113,6	75,5	82,9	87,3	91,7
	Mai	79,1	92,0	97,0	59,4	73,8	71,9	106,0	69,8	75,8	80,2	81,8
	Juni	83,6	87,8	108,1	67,5	73,1	73,2	111,0	73,4	82,7	86,6	85,3
	Juli	86,3	92,2	117,7	63,7	79,5	72,4	121,8	76,6	78,8	97,8	94,7
	August	80,2	87,9	99,5	70,8	81,8	90,1	108,0	70,4	72,3	89,3	76,6
	September	93,2	90,8	111,1	71,1	92,3	94,9	119,9	84,4	90,6	98,0	91,7
	Oktober	94,2	92,9	112,4	76,9	82,8	88,3	124,5	86,5	93,7	95,2	96,9
	November	88,5	89,0	117,7	68,9	79,2	79,5	116,1	81,2	85,8	90,7	103,8
	Dezember	86,5	97,4	99,6	71,8	88,2	71,2	111,7	73,1	82,6	86,8	94,0
2010	Januar	83,0	90,9	86,8	77,4	86,4	74,1	92,2	78,6	78,0	88,9	80,3
	Februar	85,7	91,9	83,7	82,6	86,5	80,5	92,3	83,0	82,4	89,2	83,9
	März	104,4	105,0	103,2	97,6	101,4	107,6	107,9	101,1	106,7	103,1	103,0
	April	93,7	95,1	96,6	99,7	96,4	87,0	100,1	93,6	92,6	85,2	91,1
	Mai	99,8	99,8	97,0	105,7	101,9	78,7	99,1	101,9	98,3	89,7	127,7
	Juni	107,3	99,0	103,8	107,5	103,6	113,6	102,5	107,4	112,8	99,5	119,8
	Juli	103,1	99,0	110,8	109,6	96,4	81,5	103,3	107,5	104,1	104,2	95,2
	August	97,9	98,9	98,0	104,9	104,1	115,6	99,5	97,6	92,5	106,0	90,9
	September	104,8	101,1	105,4	97,2	91,7	101,2	97,5	109,0	108,9	115,3	98,4
	Oktober	107,7	105,2	104,3	105,3	105,4	116,3	105,3	113,4	107,9	110,9	99,2
	November	111,2	107,6	110,4	110,4	113,2	123,2	104,1	108,8	116,7	106,0	106,2
	Dezember	103,2	108,2	100,5	103,9	113,3	121,2	96,5	98,2	103,4	101,9	104,3
2011	Januar	105,2	107,4	96,6	113,6	122,3	124,0	101,2	109,7	98,1	109,7	92,6
	Februar	109,9	105,9	90,1	124,6	129,5	128,8	104,8	116,2	104,1	108,7	96,3
	März	120,8	117,6	112,1	132,7	129,2	133,7	118,5	129,9	116,7	118,0	111,1
	April	111,6	111,3	104,7	127,3	140,5	126,7	105,9	121,8	104,1	99,1	98,7
	Mai	117,4	111,2	115,2	130,3	124,1	166,6	116,9	128,2	113,6	106,8	119,7
	Juni	113,9	110,7	109,8	133,0	111,9	148,1	112,0	124,4	111,4	106,2	118,8
	Juli	113,8	102,2	118,3	116,7	143,2	138,3	112,7	122,8	102,9	110,4	119,1
	August	111,4	108,0	107,7	121,2	126,7	163,0	114,9	114,7	97,3	121,0	133,4
	September	117,8	110,6	115,7	122,4	125,7	129,5	111,6	120,6	113,7	122,9	132,8
	Oktober	118,4	113,0	115,3	111,4	136,1	131,3	110,8	119,5	116,0	113,9	136,6
	November	118,3	110,4	129,6	118,5	144,3	129,0	105,8	114,2	115,6	115,8	135,6
	Dezember	109,7	115,8	128,8	100,7	143,8	129,0	102,3	96,3	104,7	104,1	133,5
2012	Januar	112,2	109,6	99,3	112,7	162,5	123,9	101,3	111,0	102,1	116,7	104,3
	Februar	117,0	114,6	104,7	120,0	170,7	120,0	104,7	117,2	106,7	117,9	112,2
	März	125,9	122,3	119,6	138,9	190,7	126,9	121,0	121,1	116,3	113,7	104,3
	April	112,5	105,8	106,2	119,0	161,1	96,6	105,1	109,9	106,8	102,2	106,8
	Mai	119,1	117,6	120,0	128,1	161,6	109,9	114,5	118,7	112,2	105,5	119,6
	Juni	117,9	111,6	122,1	111,1	160,8	111,6	114,5	114,9	110,6	110,4	133,4
	Juli	117,7	112,9	129,2	118,3	154,9	120,8	112,6	116,5	106,7	121,3	136,2
	August	113,5	111,6	118,2	111,8	153,6	97,6	107,0	106,2	102,8	124,5	125,7
	September	115,2	109,9	118,0	105,9	157,6	122,9	112,3	107,8	104,1	121,3	138,4
	Oktober	127,5	127,6	135,1	121,3	193,1	126,9	113,4	122,1	114,9	128,2	139,4
	November	118,7	117,6	136,7	109,2	162,4	107,9	114,4	104,1	113,7	114,6	135,7
	Dezember	103,1	114,5	115,4	95,4	184,5	92,9	90,4	82,1	90,3	100,9	116,5
2013	Januar	116,0	110,8	101,7	104,4	161,6	99,0	103,9	104,2	99,2	117,4	249,6
	Februar	111,0	100,6	110,8	101,7	164,3	92,5	97,6	100,0	93,6	109,9	244,1
	März	117,1	107,2	112,7	116,1	152,3	89,0	105,4	103,7	105,4	107,8	261,4
	April	118,2	105,9	112,5	120,5	159,3	122,3	107,9	103,5	106,0	103,8	264,3
	Mai	115,9	110,0	114,1	106,9	161,4	107,6	105,9	99,8	102,6	101,8	265,3
	Juni	117,3	107,2	113,8	108,2	164,3	113,4	104,3	105,7	103,9	103,7	264,7
	Juli	119,2	107,4	121,8	100,5	161,7	120,4	112,8	106,3	102,2	119,9	264,2
	August	111,0	105,3	105,7	91,1	176,8	115,4	100,7	97,1	90,7	116,3	219,0
	September	115,1	107,2	125,4	100,7	146,8	121,6	105,7	103,3	99,4	124,7	241,3
	Oktober	125,6	117,1	129,1	110,8	166,8	114,0	107,3	110,3	115,0	121,7	267,0
	November	116,8	105,8	128,5	98,2	160,2	100,9	99,3	99,6	107,8	112,3	250,4
	Dezember	105,5	115,8	112,8	92,8	161,0	104,5	88,2	80,5	92,2	104,3	221,9
2014	Januar	117,0	116,1	103,0	108,1	158,9	108,9	106,8	103,3	101,3	120,2	236,9
	Februar	117,8	106,2	101,4	102,8	159,7	99,6	108,1	106,1	103,1	115,9	258,1
	März	122,9	110,4	108,6	103,3	152,3	97,2	112,8	105,7	115,8	116,8	263,1
	April	118,6	115,2	118,0	106,3	147,1	93,2	109,5	106,7	107,6	109,2	262,9
	Mai	115,1	107,7	113,5	97,5	152,5	109,8	107,9	104,1	103,7	106,9	235,9
	Juni	119,2	112,3	115,9	105,4	137,4	103,5	106,7	110,6	111,3	115,3	251,5
	Juli	120,1	109,6	122,8	103,0	138,2	108,3	113,4	114,6	106,0	129,0	250,2
	August	108,6	103,8	112,6	98,9	141,6	125,9	109,1	96,7	89,3	120,1	216,5

\*) Außenhandelsindizes und Außenhandelsvolumen nach SITC können über Genesis-Online abgerufen werden (Tabelle 51000-0056 monatlich bzw. Zeitreihe 51000BM904 monatlich).

10.9 Index des Volumens (Jahr 2010 = 100) nach Teilen des Internationalen Warenverzeichnisses für den Außenhandel (SITC - Rev. 4) \*)

10.9.1 Ausfuhr

Insgesamt

Jahr, Monat	SITC - Teil											
	Insgesamt	0 Nahrungsmittel und lebende Tiere	1 Getränke und Tabak	2 Rohstoffe	3 Mineral. Brennstoffe, Schmiermittel	4 Tierische und pflanzliche Öle, Fette und Wachse	5 Chemische Erzeugnisse	6 Bearbeitete Waren nach Beschaffenheit gegliedert	7 Maschinenbau- und elektrotechn. Erzeugnisse, Fahrzeuge	8 Verschiedene Fertigwaren	9 Andere Waren	
2008	Januar .....	109,7	91,6	94,5	103,3	145,8	98,1	102,7	116,0	113,4	102,3	81,4
	Februar .....	111,1	88,7	88,2	98,7	121,1	81,0	98,8	110,9	119,9	100,6	92,5
	März .....	111,0	85,3	97,1	103,9	144,4	93,9	97,0	112,6	116,7	109,2	94,8
	April .....	117,2	93,3	102,6	103,2	130,1	109,5	105,4	120,1	125,6	104,8	92,9
	Mai .....	106,8	95,1	106,5	111,1	112,9	90,4	95,4	113,2	112,6	93,5	84,6
	Juni .....	114,8	94,9	121,4	107,7	130,9	100,1	107,6	116,0	121,8	103,8	81,0
	Juli .....	111,5	91,6	119,3	102,0	125,4	89,1	105,3	113,8	115,8	105,3	98,8
	August .....	96,4	92,9	105,5	86,2	101,6	81,3	90,3	101,8	97,6	99,3	70,9
	September ..	112,7	98,0	106,9	94,8	103,5	93,9	99,3	114,6	119,2	112,6	88,0
	Oktober .....	115,2	108,7	105,4	97,2	118,4	84,6	103,6	114,0	119,7	116,8	108,2
	November ..	98,5	94,9	91,7	74,4	120,6	70,3	85,2	94,8	102,8	101,8	93,3
	Dezember ..	84,1	93,3	89,7	64,6	124,2	92,9	71,0	76,6	86,1	89,0	85,4
2009	Januar .....	82,1	92,1	96,1	67,3	116,0	79,2	79,4	82,8	80,1	85,9	77,9
	Februar .....	82,9	89,0	84,1	73,8	108,8	86,6	80,2	79,8	82,0	88,8	79,0
	März .....	90,5	95,6	92,6	89,1	103,9	92,9	87,2	88,4	90,0	93,4	92,6
	April .....	84,5	93,9	92,3	92,4	100,0	67,2	86,7	86,4	80,9	87,7	85,2
	Mai .....	80,5	93,0	103,4	89,2	91,2	85,3	82,9	83,1	77,6	77,7	79,8
	Juni .....	89,0	95,1	99,6	87,3	102,2	88,7	91,9	88,2	88,3	83,9	89,4
	Juli .....	92,2	101,1	113,5	93,4	104,8	78,8	95,9	95,6	88,6	92,1	92,5
	August .....	79,0	96,1	102,9	81,5	101,8	87,5	84,9	82,7	72,4	83,8	80,7
	September ..	94,6	98,7	95,2	92,0	100,5	83,7	91,6	96,8	93,2	97,3	103,4
	Oktober .....	95,8	103,0	96,9	98,8	93,2	83,9	95,6	98,3	93,1	101,6	98,0
	November ..	95,1	96,9	93,9	90,1	92,5	82,9	91,1	93,8	96,3	96,3	97,7
	Dezember ..	87,6	98,4	96,3	82,2	103,8	94,1	81,4	80,4	88,9	88,6	93,8
2010	Januar .....	83,8	90,4	80,6	82,9	96,5	93,8	91,6	86,1	79,9	83,2	78,4
	Februar .....	91,7	92,3	86,1	97,8	98,1	83,9	91,6	90,4	91,1	91,5	103,0
	März .....	110,2	108,3	100,6	115,3	105,3	108,6	107,5	111,4	111,8	107,3	110,0
	April .....	96,4	94,7	99,5	100,8	99,5	92,8	98,4	99,0	96,4	90,3	91,2
	Mai .....	97,7	97,4	109,4	102,7	98,7	100,6	97,8	101,8	97,5	92,6	91,7
	Juni .....	106,9	102,1	109,3	106,6	93,7	104,7	105,5	111,6	108,4	101,2	103,7
	Juli .....	100,4	98,0	111,9	98,6	93,4	96,2	103,7	102,9	99,2	100,9	95,5
	August .....	93,6	98,2	110,8	90,3	91,8	102,8	99,0	95,3	89,8	98,9	91,2
	September ..	108,2	104,4	93,6	103,7	92,8	107,6	103,6	106,4	110,3	111,1	119,7
	Oktober .....	108,2	109,4	103,6	106,3	104,9	114,6	103,0	105,3	110,5	110,3	106,3
	November ..	109,2	105,5	99,9	104,4	106,7	107,7	104,1	103,2	113,0	110,9	109,9
	Dezember ..	98,3	101,7	94,6	90,0	121,1	88,6	95,7	87,3	100,1	103,1	101,0
2011	Januar .....	98,8	96,5	90,5	95,1	123,3	104,3	103,7	100,6	97,1	97,6	84,8
	Februar .....	105,2	96,6	91,6	110,7	111,9	112,7	104,5	106,0	107,3	103,0	85,1
	März .....	121,5	107,8	110,4	120,9	124,8	119,8	118,6	120,1	125,6	118,9	105,0
	April .....	105,3	99,8	104,3	105,8	94,0	107,5	105,9	107,0	107,1	101,6	95,3
	Mai .....	114,3	98,4	123,2	107,9	104,6	95,6	110,8	115,3	119,8	107,0	96,7
	Juni .....	108,4	103,5	114,5	107,0	103,4	106,8	107,6	110,0	110,7	105,3	87,9
	Juli .....	105,5	92,8	107,7	98,0	105,9	107,0	104,8	105,4	107,9	104,8	96,2
	August .....	104,7	100,7	115,4	98,8	90,2	102,5	104,6	107,8	104,6	108,8	95,0
	September ..	116,2	110,7	112,3	106,6	104,9	102,7	110,8	112,5	119,5	119,4	120,5
	Oktober .....	109,5	104,5	111,3	101,8	112,1	115,0	103,5	106,1	112,1	111,7	118,5
	November ..	114,9	104,8	113,0	111,2	110,9	119,7	109,8	106,5	119,3	117,0	122,1
	Dezember ..	101,5	100,4	102,6	93,3	122,2	100,3	95,3	91,6	106,1	99,3	104,0
2012	Januar .....	104,2	96,5	93,6	101,2	140,0	96,6	107,4	102,8	105,5	101,8	80,4
	Februar .....	109,2	100,7	101,0	109,2	150,5	126,1	106,6	104,9	112,8	106,4	88,1
	März .....	119,2	105,4	103,9	119,8	158,2	119,7	118,4	114,1	122,9	116,6	100,4
	April .....	104,6	93,1	100,7	105,7	135,6	106,3	105,8	101,4	106,9	100,3	92,2
	Mai .....	111,5	106,0	109,9	109,4	129,7	134,6	110,2	109,8	114,7	107,3	88,3
	Juni .....	113,5	103,9	113,9	108,4	131,3	137,5	112,1	108,5	116,7	109,1	113,3
	Juli .....	111,6	103,2	115,3	106,8	130,9	142,5	113,4	105,3	114,0	109,0	106,0
	August .....	106,3	106,3	109,5	97,1	165,5	142,8	110,4	103,1	104,1	110,4	96,3
	September ..	108,1	102,6	103,0	101,3	147,3	153,6	106,5	101,9	110,0	111,8	92,7
	Oktober .....	118,9	121,1	109,4	108,2	168,1	148,2	117,3	114,4	119,5	123,9	103,8
	November ..	112,6	111,0	108,7	98,5	149,4	140,8	112,9	104,0	114,1	118,8	101,1
	Dezember ..	92,1	98,0	96,3	91,4	163,3	115,3	90,1	79,3	93,9	94,2	81,3
2013	Januar .....	106,7	103,2	91,5	90,2	140,2	128,8	114,8	100,3	101,5	103,4	199,0
	Februar .....	105,7	94,6	90,3	95,2	150,7	102,4	106,3	96,4	104,1	102,2	193,8
	März .....	113,7	102,9	96,6	108,4	164,6	135,5	111,4	101,7	112,7	109,3	215,8
	April .....	113,7	96,8	96,9	98,0	153,2	130,6	113,2	103,9	113,8	106,3	211,8
	Mai .....	107,5	100,7	101,1	95,9	148,0	139,1	110,7	101,1	103,8	102,4	204,7
	Juni .....	110,7	98,1	103,0	94,9	140,8	167,3	108,8	103,8	109,6	105,9	205,5
	Juli .....	111,4	100,4	107,6	97,3	135,0	147,3	115,6	101,9	107,8	109,7	215,0
	August .....	104,0	101,0	99,8	89,4	148,8	126,4	107,0	93,6	96,3	104,0	259,3
	September ..	114,3	104,2	99,4	94,6	149,3	152,8	110,3	101,7	113,8	117,6	207,8
	Oktober .....	119,0	112,4	97,0	103,3	175,2	158,1	119,8	111,6	114,8	118,9	223,1
	November ..	112,9	104,7	98,4	90,7	173,8	137,4	112,0	99,1	112,6	107,5	212,8
	Dezember ..	96,7	99,7	88,1	87,5	172,4	104,9	94,1	81,7	94,8	95,0	189,1
2014	Januar .....	109,0	106,2	82,9	97,6	184,1	154,0	118,3	102,2	102,2	107,0	193,5
	Februar .....	111,0	101,3	89,7	96,2	171,0	120,2	112,1	102,7	108,7	108,7	195,9
	März .....	115,0	102,4	90,3	102,6	177,6	107,4	115,2	104,9	114,2	111,7	194,9
	April .....	113,7	104,0	95,8	104,2	167,2	117,6	116,3	106,0	111,2	109,2	194,5
	Mai .....	111,6	103,4	96,3	95,7	142,8	105,6	116,5	104,0	110,3	104,1	184,0
	Juni .....	111,8	102,8	101,3	103,9	155,0	113,0	111,6	106,7	108,6	110,6	198,7
	Juli .....	118,1	106,7	108,2	100,7	170,8	103,4	118,5	109,0	116,3	115,3	209,8
	August .....	99,7	101,6	97,4	89,5	171,4	143,3	105,9	93,1	90,3	107,1	199,6

\*) Außenhandelsindizes und Außenhandelsvolumen nach SITC können über Genesis-Online abgerufen werden (Tabelle 51000-0056 monatlich bzw. Zeitreihe 51000BM904 monatlich).

10.9 Index des Volumens (Jahr 2010 = 100) nach Teilen des Internationalen Warenverzeichnisses für den Außenhandel (SITC - Rev. 4) \*)

10.9.2 Einfuhr

Insgesamt

Jahr, Monat	SITC - Teil											
	Insgesamt	0 Nahrungsmittel und lebende Tiere	1 Getränke und Tabak	2 Rohstoffe	3 Mineral. Brennstoffe, Schmiermittel	4 Tierische und pflanzliche Öle, Fette und Wachse	5 Chemische Erzeugnisse	6 Bearbeitete Waren nach Beschaffenheit gegliedert	7 Maschinenbau- und elektrotechn. Erzeugnisse, Fahrzeuge	8 Verschiedene Fertigwaren	9 Andere Waren	
2008	Januar .....	104,3	103,8	97,0	102,7	111,6	94,7	94,4	112,9	104,2	106,6	76,8
	Februar .....	102,5	96,7	90,6	98,7	105,2	95,3	94,4	111,6	104,2	103,4	80,5
	März .....	102,4	96,5	85,3	109,5	99,3	103,0	96,0	113,6	104,3	93,2	104,1
	April .....	106,9	100,0	98,7	106,5	104,7	102,9	97,5	117,2	110,7	99,1	101,7
	Mai .....	101,2	100,5	96,3	105,2	96,3	97,7	91,9	115,8	102,9	93,2	95,0
	Juni .....	100,7	95,3	106,7	104,5	92,4	88,0	96,7	115,8	101,3	94,5	102,5
	Juli .....	106,6	98,3	104,9	115,6	104,2	95,9	102,2	117,8	107,1	104,5	92,9
	August .....	95,1	91,7	88,3	95,2	95,0	100,1	92,2	104,1	91,5	98,6	102,0
	September ..	105,2	95,8	100,6	101,1	103,3	82,2	95,3	110,6	107,4	108,2	109,3
	Oktober .....	107,8	101,9	117,0	102,5	106,1	98,7	96,1	114,1	108,5	105,7	133,8
	November ..	98,1	96,2	103,6	78,1	106,2	103,5	82,5	93,3	99,9	97,2	133,8
	Dezember ..	88,4	95,6	112,0	89,2	104,9	114,5	72,4	79,1	86,7	88,1	106,7
2009	Januar .....	87,8	99,7	97,5	86,2	107,3	99,2	80,2	83,1	80,3	98,8	81,4
	Februar .....	85,4	94,6	80,6	75,7	102,4	79,6	78,2	79,6	81,0	92,6	87,9
	März .....	91,0	101,3	98,7	82,6	102,1	95,9	84,6	83,9	91,4	88,8	90,2
	April .....	87,4	103,5	96,4	86,1	91,4	77,8	80,5	80,2	86,5	88,2	99,0
	Mai .....	80,5	95,9	83,8	74,3	95,2	80,9	78,4	75,8	75,6	81,8	79,9
	Juni .....	85,5	93,3	99,1	84,8	88,9	81,8	85,6	80,0	84,3	86,8	88,0
	Juli .....	87,5	98,3	104,0	78,4	92,5	79,9	90,8	83,5	80,6	98,6	100,5
	August .....	82,6	95,1	88,3	90,5	96,7	99,4	80,0	77,1	73,7	92,7	89,6
	September ..	95,9	98,3	97,2	88,7	108,5	107,8	88,0	91,6	94,7	101,0	91,4
	Oktober .....	97,6	100,1	105,2	94,2	99,2	102,9	91,4	93,4	98,7	98,3	109,7
	November ..	91,7	95,1	99,3	89,9	93,0	93,5	84,9	86,6	92,7	91,6	107,6
	Dezember ..	87,6	102,1	94,8	88,5	100,1	79,9	85,9	77,6	84,5	84,2	103,0
2010	Januar .....	89,4	95,4	89,1	90,6	95,6	84,4	89,8	84,7	86,0	91,1	102,3
	Februar .....	88,6	94,4	83,8	93,1	93,7	90,9	89,9	88,8	84,4	91,4	86,4
	März .....	108,6	106,2	105,3	107,3	108,7	118,5	108,1	106,2	111,9	105,9	100,8
	April .....	95,3	95,4	94,8	107,4	99,0	92,7	100,3	96,4	93,2	88,4	91,1
	Mai .....	99,2	100,5	99,4	104,2	100,1	82,8	97,0	101,6	98,9	92,4	113,7
	Juni .....	106,4	98,7	101,2	106,3	102,0	111,6	108,0	106,9	110,6	99,1	108,1
	Juli .....	100,0	98,3	115,1	103,9	93,3	81,3	103,3	105,9	98,8	100,4	95,4
	August .....	97,1	99,5	98,7	102,7	101,6	115,7	96,5	96,5	92,2	105,0	98,8
	September ..	102,9	100,4	101,8	93,4	88,8	96,8	100,1	106,2	106,3	114,0	93,4
	Oktober .....	106,5	104,3	102,9	103,0	101,3	107,8	102,3	109,5	107,9	108,9	114,2
	November ..	108,5	105,1	110,1	98,5	106,0	110,8	108,3	104,7	114,8	104,8	96,3
	Dezember ..	99,6	103,6	98,4	92,5	102,2	104,6	100,9	93,0	100,5	99,6	103,2
2011	Januar .....	101,2	102,4	94,5	94,4	104,9	96,3	102,7	103,6	98,5	104,5	98,9
	Februar .....	104,5	98,4	86,9	103,5	107,2	93,5	104,5	108,3	104,2	108,2	89,2
	März .....	115,2	108,1	109,5	113,6	103,0	93,6	121,9	119,3	117,6	114,6	109,2
	April .....	104,9	102,5	100,8	111,0	105,5	88,8	107,9	111,6	104,2	98,3	96,3
	Mai .....	112,0	103,3	109,4	112,4	94,4	115,7	113,2	118,4	118,9	107,8	102,2
	Juni .....	107,0	103,1	108,4	114,0	85,5	105,1	112,2	114,5	109,8	105,1	106,9
	Juli .....	107,0	95,5	109,6	99,7	109,6	96,3	110,2	112,0	104,8	109,3	109,2
	August .....	103,7	102,5	106,4	105,5	94,7	116,4	107,0	106,4	98,8	119,6	107,0
	September ..	110,0	103,4	109,7	102,9	96,3	95,4	104,8	111,1	114,3	121,5	111,8
	Oktober .....	108,6	105,0	112,0	96,2	102,3	99,8	102,5	109,6	113,5	107,6	120,2
	November ..	109,5	101,8	123,5	102,3	106,6	97,8	103,4	106,2	115,9	108,2	114,3
	Dezember ..	100,0	106,8	120,8	89,0	104,8	98,3	100,5	89,2	102,6	92,3	117,3
2012	Januar .....	101,7	99,6	91,4	98,9	102,3	95,9	102,4	103,9	99,7	105,1	106,3
	Februar .....	105,9	103,6	100,3	105,0	105,2	90,8	108,3	108,2	106,2	106,3	94,7
	März .....	112,6	108,4	107,7	118,8	116,1	96,6	117,8	111,9	116,2	101,8	89,6
	April .....	101,3	95,5	94,5	103,5	97,9	74,4	106,0	101,8	103,6	95,7	98,8
	Mai .....	108,1	106,6	107,1	109,5	99,0	83,8	115,0	110,5	110,9	98,2	107,1
	Juni .....	107,1	100,9	108,3	98,9	101,3	84,0	117,3	107,0	111,0	97,6	101,2
	Juli .....	105,0	103,0	117,4	104,3	98,2	89,7	110,0	109,4	102,1	105,8	117,8
	August .....	100,8	100,6	104,8	99,6	96,2	73,2	108,5	98,6	97,2	109,5	105,8
	September ..	102,1	98,0	102,9	94,7	99,1	92,1	106,2	99,7	102,5	106,9	102,8
	Oktober .....	114,4	113,8	118,8	109,7	116,2	98,1	119,8	113,3	113,1	112,9	119,1
	November ..	102,9	103,5	117,3	97,8	96,3	84,3	109,6	96,3	106,8	97,2	104,9
	Dezember ..	91,5	99,9	99,7	88,6	115,1	74,1	111,0	75,8	83,3	82,6	107,7
2013	Januar .....	104,8	98,0	92,9	96,0	103,8	81,7	107,8	97,9	96,0	105,2	224,8
	Februar .....	101,8	89,2	94,5	93,6	107,2	79,7	103,5	94,1	93,8	99,7	219,5
	März .....	105,3	94,2	96,4	104,7	96,7	75,4	105,3	97,5	98,9	98,4	254,4
	April .....	105,3	93,4	94,4	104,2	97,4	108,5	109,4	97,7	100,8	94,5	232,4
	Mai .....	107,0	96,3	100,4	97,9	102,9	91,6	106,4	95,3	103,5	95,2	253,3
	Juni .....	107,7	94,6	96,0	97,7	106,1	96,3	107,9	100,8	103,2	94,3	247,5
	Juli .....	109,3	95,8	104,9	95,1	105,8	106,0	114,8	102,5	101,5	107,6	235,4
	August .....	101,2	94,9	91,3	86,1	115,6	102,8	103,8	94,6	88,0	105,6	210,6
	September ..	105,7	97,4	106,1	96,3	94,1	107,3	106,5	100,3	97,1	113,6	229,5
	Oktober .....	114,4	105,6	114,3	105,0	104,7	108,6	117,7	106,3	109,0	110,5	240,8
	November ..	107,5	96,1	106,6	94,3	101,9	91,8	107,9	96,4	106,1	100,4	223,1
	Dezember ..	96,8	103,6	96,5	88,7	109,8	91,0	98,6	78,5	87,2	90,5	223,4
2014	Januar .....	107,8	103,1	88,3	103,6	109,5	96,0	110,2	101,9	96,7	110,4	224,5
	Februar .....	108,7	95,6	88,5	96,8	108,3	90,8	111,3	105,1	99,6	108,3	234,7
	März .....	111,0	98,8	93,7	99,2	105,7	82,2	110,5	104,4	106,3	108,9	232,6
	April .....	109,1	103,0	99,7	103,3	99,8	80,0	111,7	105,8	103,0	101,6	231,6
	Mai .....	107,1	96,5	97,1	96,4	104,3	92,7	111,9	103,4	100,7	100,6	216,5
	Juni .....	110,0	100,2	98,5	103,2	94,7	88,9	109,2	109,0	106,6	107,7	219,1
	Juli .....	113,0	97,7	105,5	102,9	99,3	91,0	119,8	112,9	103,9	119,0	227,8
	August .....	100,7	93,3	94,4	97,0	104,2	108,7	103,0	95,3	86,2	109,8	223,0

\*) Außenhandelsindizes und Außenhandelsvolumen nach SITC können über Genesis-Online abgerufen werden (Tabelle 51000-0056 monatlich bzw. Zeitreihe 51000BM904 monatlich).

10.10 Index der Durchschnittswerte (Jahr 2010 = 100) nach Teilen des Internationalen Warenverzeichnisses für den Außenhandel (SITC - Rev. 4) \*)

10.10.1 Ausfuhr  
Insgesamt

Jahr, Monat	SITC - Teil											
	Insgesamt	0 Nahrungsmittel und lebende Tiere	1 Getränke und Tabak	2 Rohstoffe	3 Mineral. Brennstoffe, Schmiermittel	4 Tierische und pflanzliche Öle, Fette und Wachse	5 Chemische Erzeugnisse	6 Bearbeitete Waren nach Beschaffenheit gegliedert	7 Maschinenbau- und elektrotechn. Erzeugnisse, Fahrzeuge	8 Verschiedene Fertigwaren	9 Andere Waren	
2008	Januar .....	102,6	102,8	101,0	100,2	101,0	108,8	151,3	101,7	94,2	99,9	88,7
	Februar .....	101,8	102,9	102,5	104,0	103,7	114,6	149,9	102,6	92,9	100,8	94,0
	März .....	100,9	104,1	98,6	105,2	106,3	116,1	149,1	102,1	93,1	92,7	88,7
	April .....	102,2	105,0	99,0	107,2	113,3	118,9	142,9	104,0	94,7	97,8	86,6
	Mai .....	101,1	104,2	100,6	108,0	120,2	119,8	145,2	103,1	92,6	93,5	87,1
	Juni .....	102,8	105,0	98,6	111,0	126,9	125,3	145,2	104,8	93,4	97,7	97,9
	Juli .....	104,2	105,0	99,1	107,0	125,9	130,7	150,2	104,5	95,1	99,6	91,4
	August .....	105,2	103,7	101,3	110,1	121,5	133,2	159,1	106,3	94,5	98,7	96,4
	September ..	103,4	104,9	103,3	105,6	120,7	130,1	152,9	105,5	94,5	96,3	95,7
	Oktober .....	104,3	104,4	100,4	102,2	112,3	137,2	150,6	106,2	96,1	98,6	93,6
	November ..	104,5	102,0	104,0	94,6	101,8	129,7	156,0	105,3	96,9	98,6	97,4
	Dezember ..	107,5	101,8	95,8	90,3	88,9	120,9	154,6	105,0	103,6	101,5	98,4
2009	Januar .....	103,3	99,1	101,8	87,9	91,0	114,3	143,2	101,8	97,4	101,0	90,9
	Februar .....	103,0	98,9	99,4	82,8	84,6	106,0	146,6	102,5	96,5	100,6	90,7
	März .....	103,4	98,0	101,1	79,9	82,3	99,0	150,1	98,5	98,4	100,2	86,0
	April .....	101,9	96,7	102,1	79,3	80,6	101,7	143,1	97,0	97,9	96,5	87,4
	Mai .....	100,8	97,0	96,0	79,5	81,9	100,8	135,6	96,2	98,0	96,4	82,0
	Juni .....	100,4	96,4	102,5	81,0	86,7	104,4	132,4	96,4	96,3	98,3	92,0
	Juli .....	102,4	96,5	99,3	79,1	86,0	97,6	137,8	94,7	99,1	101,0	92,3
	August .....	101,5	95,1	98,3	83,0	84,7	94,2	130,5	95,1	99,1	99,9	93,0
	September ..	100,3	95,7	99,9	83,3	81,3	98,2	137,4	94,6	95,7	100,9	92,5
	Oktober .....	100,9	95,0	99,2	83,4	86,5	93,9	135,8	95,1	96,8	99,2	94,4
	November ..	101,6	96,0	102,9	84,6	89,4	92,9	139,7	95,8	97,1	100,6	92,5
	Dezember ..	103,2	96,6	95,1	83,2	87,6	93,9	138,0	97,8	99,5	102,7	101,8
2010	Januar .....	95,8	95,6	97,3	88,6	93,2	92,6	97,0	95,5	94,9	101,3	90,8
	Februar .....	96,3	96,1	98,3	91,6	93,8	92,5	99,5	96,1	95,7	100,5	82,3
	März .....	97,9	96,5	98,6	95,9	98,4	95,1	100,8	96,7	97,5	100,0	92,2
	April .....	98,4	97,2	98,5	101,8	100,0	95,7	99,8	98,1	98,4	98,1	92,1
	Mai .....	98,7	97,5	99,7	103,2	99,9	93,5	101,4	98,7	98,4	95,6	97,3
	Juni .....	101,0	98,7	102,2	104,8	100,3	98,2	100,6	99,5	101,1	98,8	116,8
	Juli .....	102,2	99,6	102,4	100,9	99,7	100,0	100,7	99,7	104,6	99,9	100,2
	August .....	100,6	100,8	99,7	99,9	98,5	100,9	100,9	100,7	100,6	100,5	99,4
	September ..	100,5	103,0	103,1	104,0	100,2	104,2	100,6	101,7	100,8	100,9	82,1
	Oktober .....	100,3	102,6	100,7	100,8	101,6	105,2	99,5	102,9	99,5	101,3	98,9
	November ..	101,2	103,8	101,3	103,4	105,0	108,4	96,4	103,8	100,6	100,9	118,0
	Dezember ..	104,3	105,6	97,5	106,4	108,0	110,6	101,2	106,1	104,0	100,3	127,5
2011	Januar .....	101,8	106,2	99,7	109,4	111,8	116,0	100,2	104,3	100,1	101,7	105,2
	Februar .....	101,8	108,1	100,4	112,7	113,1	124,2	102,9	105,4	98,3	103,6	104,6
	März .....	102,6	109,3	100,9	112,8	115,8	127,3	101,0	106,2	100,1	102,8	113,2
	April .....	101,6	110,5	101,1	113,8	120,4	125,6	100,4	106,3	99,6	98,1	98,0
	Mai .....	102,1	109,7	101,2	113,9	123,1	133,9	102,5	106,6	98,7	99,6	115,0
	Juni .....	102,6	109,6	100,6	110,8	119,0	132,8	102,2	106,5	100,3	97,9	118,0
	Juli .....	102,7	109,9	104,4	112,9	122,2	124,9	99,4	106,6	101,1	101,0	105,0
	August .....	103,2	109,7	101,6	111,3	121,4	133,9	102,3	106,1	100,8	101,2	115,6
	September ..	103,5	110,5	101,8	112,4	123,9	133,0	101,4	107,5	101,1	102,1	113,6
	Oktober .....	103,0	110,7	102,4	110,3	124,5	129,8	100,6	106,8	101,2	102,3	100,1
	November ..	103,8	111,4	102,1	105,2	123,7	128,8	98,7	106,6	103,3	103,1	103,3
	Dezember ..	105,9	111,6	99,7	105,7	125,3	129,0	102,1	106,8	105,5	105,6	105,6
2012	Januar .....	105,7	113,4	107,8	111,0	187,1	137,6	106,3	106,0	100,7	105,3	124,3
	Februar .....	106,7	113,9	109,0	110,9	181,6	133,1	103,1	107,5	103,6	106,9	116,2
	März .....	105,8	114,2	107,6	109,7	181,3	136,1	101,6	107,6	102,7	105,7	117,2
	April .....	106,5	114,4	109,6	112,5	193,5	139,6	102,3	107,3	103,4	103,7	121,5
	Mai .....	106,2	113,9	108,1	108,9	193,0	130,1	105,6	107,1	103,1	101,2	118,7
	Juni .....	106,4	113,7	108,9	106,5	177,5	130,9	103,1	107,7	105,4	102,9	97,8
	Juli .....	107,0	113,4	109,5	105,0	186,4	133,1	101,9	107,5	106,7	105,0	93,7
	August .....	108,6	116,2	110,6	107,2	183,4	134,4	104,1	108,2	107,6	103,3	107,8
	September ..	108,0	117,1	108,0	104,2	189,0	130,5	107,3	107,8	104,9	104,8	114,7
	Oktober .....	106,2	119,3	109,1	105,9	176,4	129,5	102,6	107,6	103,5	103,1	108,8
	November ..	106,2	119,5	106,8	105,6	174,8	127,3	101,7	107,8	105,0	100,6	104,8
	Dezember ..	109,3	119,1	106,6	100,4	180,4	128,4	103,7	108,8	107,8	105,0	117,1
2013	Januar .....	105,8	119,0	107,3	106,5	180,9	121,4	103,1	107,3	102,1	103,9	113,2
	Februar .....	107,2	117,9	110,6	102,1	179,0	126,5	103,9	107,8	104,4	105,7	112,7
	März .....	106,1	118,1	111,0	101,7	174,4	116,4	101,9	107,4	103,6	105,5	107,6
	April .....	105,7	118,8	111,8	105,6	166,1	120,1	102,1	106,9	103,4	103,6	109,9
	Mai .....	105,3	119,2	110,9	103,7	169,7	119,6	99,6	106,4	104,2	101,9	104,7
	Juni .....	107,0	119,5	111,1	103,0	180,3	114,3	100,5	106,3	106,6	102,8	109,2
	Juli .....	106,9	118,3	110,8	99,4	187,0	121,6	99,6	106,4	107,0	105,3	103,6
	August .....	104,5	119,1	110,7	98,5	183,2	115,4	98,3	105,2	106,8	105,7	73,2
	September ..	105,8	118,8	114,0	99,6	180,6	111,3	99,3	105,5	105,2	104,8	100,2
	Oktober .....	106,5	119,0	112,2	95,5	170,1	112,2	100,0	104,9	106,8	104,5	101,9
	November ..	106,9	117,3	108,0	98,2	169,4	106,0	101,1	106,0	106,6	107,0	100,4
	Dezember ..	108,1	118,2	109,1	98,0	179,0	106,5	98,5	105,0	109,2	107,1	100,7
2014	Januar .....	106,4	117,7	113,2	100,0	164,8	106,0	102,6	104,3	105,2	104,4	108,0
	Februar .....	106,5	116,7	111,7	102,5	173,6	113,5	98,8	104,3	106,4	104,6	107,9
	März .....	106,4	117,6	113,4	100,1	172,0	109,9	102,6	104,1	104,9	104,9	109,6
	April .....	105,5	118,0	114,0	98,1	165,9	104,9	98,0	104,5	105,6	101,6	109,2
	Mai .....	105,2	116,8	113,3	100,4	170,3	111,0	99,2	103,4	104,3	101,7	116,5
	Juni .....	106,9	117,1	113,3	97,1	163,9	113,0	99,7	103,6	107,9	101,8	113,7
	Juli .....	109,3	116,1	115,3	103,3	160,0	110,3	101,3	104,3	110,2	105,5	122,5
	August .....	107,6	116,2	115,4	98,0	157,1	100,1	104,8	105,1	108,3	104,5	99,0

\*) Außenhandelsindizes und Außenhandelsvolumen nach SITC können über Genesis-Online abgerufen werden (Tabelle 51000-0056 monatlich bzw. Zeitreihe 51000BM904 monatlich).

10.10 Index der Durchschnittswerte (Jahr 2010 = 100) nach Teilen des Internationalen Warenverzeichnisses für den Außenhandel (SITC - Rev. 4) \*)

10.10.2 Einfuhr  
Insgesamt

Jahr, Monat	SITC - Teil											
	Insgesamt	0 Nahrungsmittel und lebende Tiere	1 Getränke und Tabak	2 Rohstoffe	3 Mineral. Brennstoffe, Schmiermittel	4 Tierische und pflanzliche Öle, Fette und Wachse	5 Chemische Erzeugnisse	6 Bearbeitete Waren nach Beschaffenheit gegliedert	7 Maschinenbau- und elektrotechn. Erzeugnisse, Fahrzeuge	8 Verschiedene Fertigwaren	9 Andere Waren	
2008	Januar .....	100,9	96,8	121,9	93,7	105,4	100,3	140,6	100,4	94,5	93,5	90,8
	Februar .....	103,1	97,9	118,8	91,7	109,4	103,5	151,0	100,9	95,4	96,5	93,4
	März .....	102,3	99,3	125,2	88,8	111,8	105,9	139,9	102,9	95,7	99,5	74,6
	April .....	103,5	100,0	126,5	94,9	115,9	107,4	149,2	103,1	94,7	94,1	88,8
	Mai .....	102,6	99,5	117,9	96,5	119,3	110,0	142,0	104,2	91,3	93,2	101,2
	Juni .....	106,8	100,0	115,8	99,6	129,8	116,0	151,7	105,5	94,9	97,0	96,3
	Juli .....	107,1	100,1	120,9	94,6	137,1	119,3	149,2	105,2	93,9	97,6	99,2
	August .....	107,0	99,0	118,5	98,4	139,0	121,3	147,8	105,8	94,0	95,5	91,4
	September ..	107,2	99,1	124,6	99,0	131,3	123,3	157,2	105,8	94,7	97,5	95,3
	Oktober .....	106,2	98,9	116,4	97,4	124,6	121,1	153,7	104,9	95,0	99,8	96,9
	November ..	107,1	101,3	121,2	92,8	111,8	125,4	155,0	106,2	99,9	101,4	101,2
	Dezember ..	106,7	99,8	118,7	89,8	100,6	111,5	157,3	101,3	103,4	106,5	104,1
2009	Januar .....	100,6	97,4	107,4	83,5	87,9	100,6	144,4	98,6	98,4	99,5	94,4
	Februar .....	101,2	97,3	119,6	81,8	84,1	94,4	146,1	97,4	100,2	101,6	99,0
	März .....	101,5	97,7	111,8	81,9	83,8	88,9	137,2	95,1	100,3	103,6	127,2
	April .....	97,6	96,6	110,7	78,4	80,0	95,1	141,0	94,2	95,8	99,0	92,7
	Mai .....	98,2	96,0	115,8	80,0	77,5	88,8	135,1	92,1	100,3	98,0	102,3
	Juni .....	97,7	94,1	109,1	79,5	82,2	89,4	129,7	91,8	98,1	99,9	97,0
	Juli .....	98,6	93,8	113,2	81,2	85,9	90,6	134,1	91,8	97,8	99,1	94,3
	August .....	97,0	92,4	112,7	78,2	84,7	90,6	135,0	91,3	98,2	96,4	85,5
	September ..	97,2	92,4	114,4	80,1	85,0	88,1	136,2	92,1	95,7	97,0	100,3
	Oktober .....	96,5	92,9	106,8	81,7	83,5	85,8	136,2	92,6	95,0	96,9	88,4
	November ..	96,5	93,6	118,6	76,6	85,2	85,0	136,7	93,8	92,6	99,0	96,4
	Dezember ..	98,7	95,4	105,0	81,1	88,0	89,0	130,1	94,2	97,7	103,1	91,3
2010	Januar .....	92,8	95,3	97,4	85,5	90,3	87,8	102,7	92,8	90,6	97,5	78,5
	Februar .....	96,7	97,4	99,8	88,7	92,3	88,5	102,6	93,5	97,7	97,6	97,1
	März .....	96,1	98,8	98,0	91,0	93,3	90,8	99,8	95,2	95,3	97,3	102,2
	April .....	98,3	99,7	101,9	92,9	97,3	93,8	99,9	97,1	99,3	96,4	100,0
	Mai .....	100,5	99,3	97,6	101,5	101,8	95,0	102,3	100,3	99,4	97,1	112,3
	Juni .....	100,8	100,3	102,6	101,1	101,5	101,8	95,0	100,5	101,9	100,4	110,8
	Juli .....	103,1	100,7	96,3	105,5	103,3	100,3	100,0	101,5	105,4	103,9	99,8
	August .....	100,8	99,4	99,3	102,2	102,5	99,9	103,1	101,1	100,3	101,0	92,0
	September ..	101,8	100,7	103,5	104,0	103,2	104,5	97,3	102,6	102,5	101,1	105,4
	Oktober .....	101,1	100,9	101,3	102,2	104,1	107,9	103,0	103,6	100,0	101,8	86,8
	November ..	102,5	102,3	100,2	112,2	106,8	111,2	96,1	103,9	101,7	101,1	110,3
	Dezember ..	103,6	104,5	102,1	112,3	110,8	115,8	95,7	105,7	103,0	102,4	101,0
2011	Januar .....	104,0	104,9	102,3	120,3	116,6	128,8	98,5	105,9	99,5	105,0	93,6
	Februar .....	105,2	107,6	103,7	120,4	120,8	137,7	100,2	107,3	99,9	100,5	108,0
	März .....	104,9	108,7	102,4	116,8	125,4	142,9	97,2	108,9	99,2	103,0	101,7
	April .....	106,4	108,6	103,9	114,7	133,1	142,7	98,2	109,1	100,0	100,9	102,6
	Mai .....	104,8	107,6	105,3	115,9	131,5	144,0	103,3	108,3	95,5	99,1	117,2
	Juni .....	106,5	107,3	101,2	116,7	130,9	140,9	99,8	108,6	101,5	101,0	111,2
	Juli .....	106,4	107,0	107,9	117,1	130,7	143,7	102,3	109,7	98,2	101,0	109,1
	August .....	107,4	105,4	101,2	114,9	133,8	140,0	107,4	107,8	98,4	101,2	124,8
	September ..	107,0	107,0	105,5	118,9	130,6	135,7	106,4	108,6	99,5	101,1	118,8
	Oktober .....	109,1	107,6	103,0	115,7	133,0	131,5	108,1	109,0	102,2	105,9	113,7
	November ..	108,0	108,5	104,9	115,9	135,4	131,8	102,3	107,6	99,8	107,1	118,6
	Dezember ..	109,6	108,5	106,6	113,2	137,2	131,2	101,7	107,9	102,0	112,7	113,8
2012	Januar .....	110,3	110,0	108,6	114,0	158,8	129,2	98,9	106,8	102,4	111,1	98,2
	Februar .....	110,5	110,6	104,4	114,2	162,3	132,2	96,7	108,4	100,5	110,9	118,4
	März .....	111,8	112,8	111,1	116,9	164,2	131,4	102,7	108,3	100,1	111,7	116,4
	April .....	111,0	110,8	112,4	115,1	164,5	129,8	99,1	107,9	103,0	106,8	108,2
	Mai .....	110,1	110,3	112,0	117,0	163,2	131,2	99,6	107,5	101,1	107,5	111,7
	Juni .....	110,1	110,6	112,7	112,3	158,7	132,9	97,7	107,4	99,6	113,0	131,9
	Juli .....	112,1	109,6	110,1	113,4	157,8	134,6	102,3	106,5	104,5	114,6	115,7
	August .....	112,6	110,9	112,8	112,2	159,7	133,4	98,6	107,7	105,8	113,7	118,8
	September ..	112,7	112,2	114,7	111,9	159,0	133,4	105,7	108,2	101,6	113,5	134,6
	Oktober .....	111,4	112,1	113,7	110,5	166,2	129,3	94,7	107,8	101,7	113,6	117,1
	November ..	115,4	113,7	116,5	111,7	168,7	128,1	104,4	108,1	106,4	117,9	129,4
	Dezember ..	112,7	114,6	115,8	107,7	160,4	125,4	81,4	108,3	108,4	122,2	108,2
2013	Januar .....	110,6	113,0	109,5	108,8	155,7	121,1	96,3	106,4	103,4	111,6	111,0
	Februar .....	109,0	112,8	117,2	108,7	153,3	116,0	94,3	106,2	99,8	110,2	111,2
	März .....	111,2	113,8	117,0	110,9	157,5	118,0	100,1	106,4	106,6	109,6	102,7
	April .....	112,2	113,4	119,2	115,6	163,6	112,7	98,6	105,9	105,2	109,9	113,7
	Mai .....	108,3	114,3	113,6	109,2	156,8	117,6	99,6	104,8	99,1	107,0	104,8
	Juni .....	109,0	113,3	118,5	110,8	154,9	117,7	96,6	104,9	100,7	109,9	106,9
	Juli .....	109,1	112,1	116,1	105,6	152,8	113,5	98,3	103,7	100,6	111,4	112,2
	August .....	109,7	111,0	115,8	105,9	152,9	112,3	97,0	102,6	103,1	110,1	104,0
	September ..	108,9	110,0	118,2	104,6	156,1	113,3	99,2	103,1	102,4	109,7	105,2
	Oktober .....	109,7	110,9	112,9	105,5	159,3	105,0	91,2	103,8	105,4	110,1	110,9
	November ..	108,7	110,1	120,6	104,1	157,3	109,9	92,0	103,3	101,6	111,8	112,2
	Dezember ..	108,9	111,8	116,9	104,6	146,7	114,8	89,5	102,6	105,7	115,2	99,3
2014	Januar .....	108,6	112,7	116,7	104,3	145,1	113,4	96,9	101,3	104,7	108,9	105,5
	Februar .....	108,4	111,2	114,5	106,2	147,5	109,8	97,1	100,9	103,5	107,1	110,0
	März .....	110,7	111,7	115,9	104,1	144,2	118,2	102,0	101,2	108,9	107,2	113,1
	April .....	108,8	111,8	118,4	102,9	147,4	116,5	98,1	100,9	104,5	107,4	113,5
	Mai .....	107,5	111,6	116,9	101,1	146,2	118,4	96,4	100,7	103,0	106,3	109,0
	Juni .....	108,3	112,1	117,6	102,0	145,0	116,4	97,7	101,5	104,4	107,0	114,8
	Juli .....	106,3	112,1	116,5	100,2	139,2	119,0	94,7	101,5	102,0	108,4	109,8
	August .....	107,8	111,2	119,2	101,9	136,0	115,9	105,9	101,4	103,6	109,4	97,1

\*) Außenhandelsindizes und Außenhandelsvolumen nach SITC können über Genesis-Online abgerufen werden (Tabelle 51000-0056 monatlich bzw. Zeitreihe 51000BM904 monatlich).

### Kalender- und saisonbereinigte Werte nach X-12 - Arima in Milliarden Euro

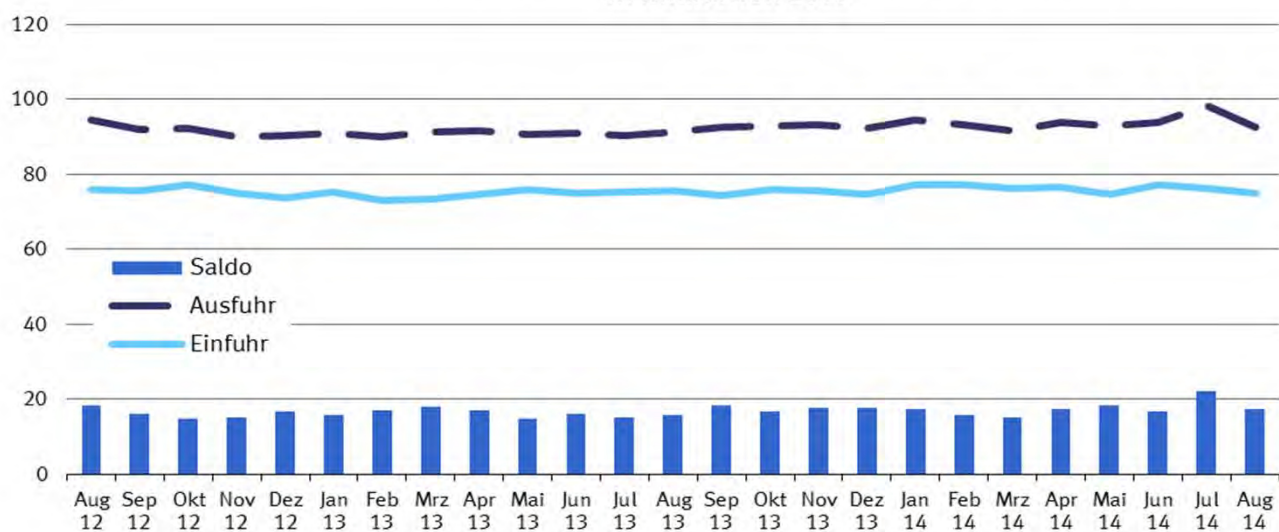

### Kalender- und saisonbereinigte Werte nach X-12 - Arima Veränderung zum Vormonat in %

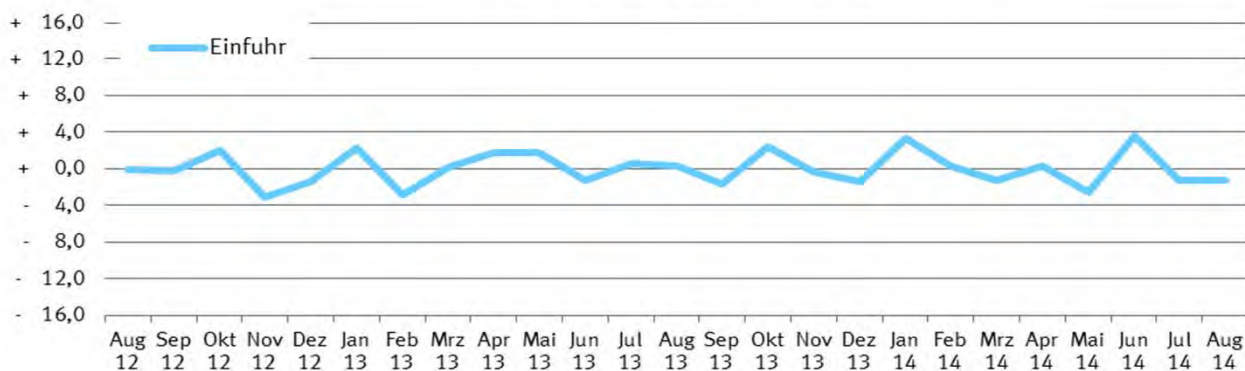

### Kalender- und saisonbereinigte Werte nach X-12 - Arima Veränderung zum Vormonat in %

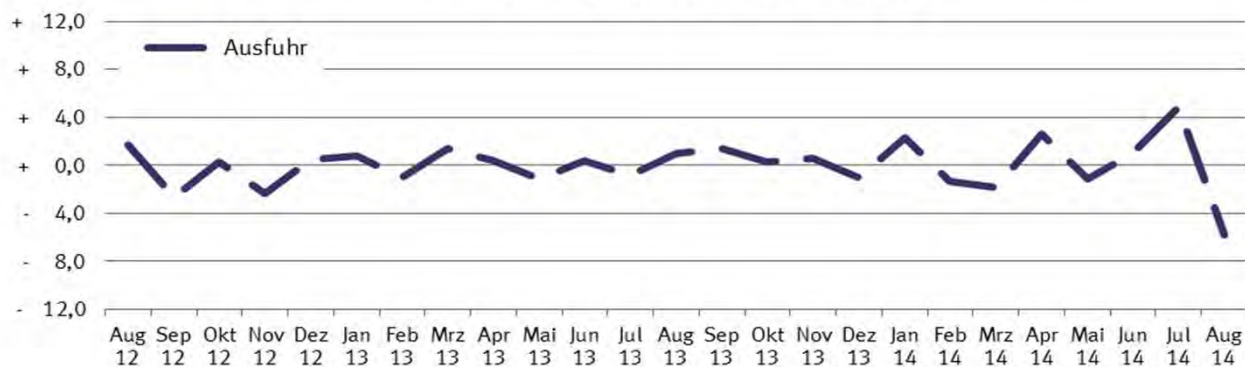

# 11 Kalender- und saisonbereinigte Werte nach X-12 - Arima

Jahr	Monat	Ausfuhr				Einfuhr			
		Originalwert		Kalender- und saison- bereinigter Wert		Originalwert		Kalender- und saison- bereinigter Wert	
		Milliarden Euro	Veränderung gegenüber Vorjahres- monat %	Milliarden Euro	Veränderung gegenüber Vor- monat %	Milliarden Euro	Veränderung gegenüber Vorjahres- monat %	Milliarden Euro	Veränderung gegenüber Vor- monat %
2008	Januar .....	83,3	+ 8,1	84,8	+ 2,6	66,3	+ 8,8	67,7	+ 0,9
	Februar .....	83,5	+ 8,0	83,6	- 1,4	66,4	+ 4,8	67,2	- 0,6
	März .....	82,8	- 0,9	83,2	- 0,4	66,0	+ 0,9	66,6	- 0,9
	April .....	88,8	+ 13,1	84,0	+ 0,9	69,7	+ 9,6	67,0	+ 0,6
	Mai .....	79,7	+ 1,5	82,0	- 2,3	65,4	+ 6,0	66,7	- 0,4
	Juni .....	87,4	+ 7,2	84,3	+ 2,7	67,6	+ 4,0	66,6	- 0,2
	Juli .....	86,1	+ 6,1	83,4	- 1,0	71,9	+ 13,6	70,8	+ 6,3
	August .....	74,9	- 3,3	83,3	- 0,1	64,0	+ 1,3	68,9	- 2,7
	September .....	86,3	+ 5,9	83,1	- 0,3	71,0	+ 12,2	69,7	+ 1,2
	Oktober .....	88,7	+ 0,2	82,9	- 0,2	72,0	+ 3,5	67,4	- 3,3
	November .....	76,1	- 12,9	74,8	- 9,8	66,1	- 2,7	64,7	- 4,1
	Dezember .....	66,7	- 8,6	72,2	- 3,5	59,4	- 5,0	62,0	- 4,2
2009	Januar .....	63,6	- 23,7	67,1	- 7,1	56,2	- 15,2	58,5	- 5,5
	Februar .....	63,8	- 23,6	65,5	- 2,4	55,0	- 17,2	56,5	- 3,5
	März .....	70,2	- 15,2	65,3	- 0,2	58,8	- 11,0	56,1	- 0,7
	April .....	64,4	- 27,4	64,1	- 1,9	54,3	- 22,1	54,0	- 3,7
	Mai .....	60,7	- 23,9	62,9	- 1,8	50,3	- 23,0	51,6	- 4,4
	Juni .....	66,9	- 23,4	65,6	+ 4,3	53,2	- 21,3	52,9	+ 2,4
	Juli .....	70,6	- 18,0	68,3	+ 4,2	55,0	- 23,6	54,1	+ 2,2
	August .....	60,1	- 19,7	66,4	- 2,9	51,1	- 20,2	54,8	+ 1,3
	September .....	70,9	- 17,8	68,1	+ 2,6	59,4	- 16,3	58,3	+ 6,5
	Oktober .....	72,5	- 18,3	67,5	- 0,9	60,0	- 16,7	56,0	- 4,0
	November .....	72,3	- 5,0	69,6	+ 3,0	56,3	- 14,8	54,6	- 2,6
	Dezember .....	67,5	+ 1,2	71,5	+ 2,8	55,0	- 7,3	56,8	+ 4,1
2010	Januar .....	63,4	- 0,3	68,7	- 3,9	55,1	- 1,9	58,3	+ 2,6
	Februar .....	70,0	+ 9,7	71,8	+ 4,4	56,8	+ 3,2	58,2	- 0,1
	März .....	85,6	+ 22,0	77,4	+ 7,9	69,3	+ 18,0	64,9	+ 11,5
	April .....	75,2	+ 16,8	74,9	- 3,3	62,2	+ 14,4	61,9	- 4,7
	Mai .....	76,2	+ 25,6	79,1	+ 5,6	66,0	+ 31,3	67,8	+ 9,6
	Juni .....	85,3	+ 27,5	81,5	+ 3,0	71,2	+ 33,9	69,5	+ 2,4
	Juli .....	81,4	+ 15,3	80,9	- 0,7	68,4	+ 24,4	68,3	- 1,7
	August .....	74,4	+ 23,8	79,9	- 1,2	64,9	+ 27,1	68,1	- 0,2
	September .....	86,0	+ 21,2	82,3	+ 3,1	69,5	+ 17,0	68,3	+ 0,2
	Oktober .....	86,0	+ 18,7	82,2	- 0,1	71,5	+ 19,2	67,9	- 0,5
	November .....	87,6	+ 21,2	83,9	+ 2,0	73,7	+ 30,9	71,5	+ 5,3
	Dezember .....	81,0	+ 20,0	83,9	+ 0,1	68,4	+ 24,4	69,9	- 2,2
2011	Januar .....	79,3	+ 25,2	84,3	+ 0,4	69,4	+ 26,0	71,9	+ 2,8
	Februar .....	84,5	+ 20,8	85,7	+ 1,6	72,4	+ 27,6	73,7	+ 2,5
	März .....	98,7	+ 15,3	89,9	+ 4,9	79,8	+ 15,1	74,8	+ 1,6
	April .....	84,5	+ 12,4	86,4	- 3,9	73,7	+ 18,5	74,6	- 0,3
	Mai .....	92,4	+ 21,2	88,9	+ 2,9	77,5	+ 17,4	75,7	+ 1,5
	Juni .....	88,1	+ 3,3	88,4	- 0,5	75,2	+ 5,6	75,7	+ 0,0
	Juli .....	85,6	+ 5,2	87,3	- 1,2	75,0	+ 9,7	76,1	+ 0,5
	August .....	85,3	+ 14,6	89,5	+ 2,6	73,5	+ 13,2	76,0	- 0,1
	September .....	95,0	+ 10,4	90,8	+ 1,4	77,7	+ 11,7	76,3	+ 0,3
	Oktober .....	89,1	+ 3,5	87,6	- 3,5	78,1	+ 9,2	75,6	- 0,9
	November .....	94,1	+ 7,4	90,2	+ 3,0	78,0	+ 5,8	75,8	+ 0,4
	Dezember .....	84,8	+ 4,7	87,8	- 2,7	72,3	+ 5,6	74,3	- 2,0
2012	Januar .....	86,1	+ 8,6	89,7	+ 2,1	72,6	+ 4,6	73,9	- 0,6
	Februar .....	91,2	+ 7,9	90,9	+ 1,4	75,8	+ 4,6	76,3	+ 3,3
	März .....	98,7	+ 0,1	91,1	+ 0,2	81,5	+ 2,1	77,0	+ 0,8
	April .....	87,2	+ 3,2	89,4	- 1,9	72,9	- 1,1	73,9	- 4,0
	Mai .....	92,7	+ 0,3	93,7	+ 4,8	77,0	- 0,7	77,6	+ 5,0
	Juni .....	94,3	+ 7,0	92,3	- 1,5	76,3	+ 1,4	75,5	- 2,7
	Juli .....	93,3	+ 9,1	92,8	+ 0,6	76,2	+ 1,5	75,9	+ 0,6
	August .....	90,2	+ 5,7	94,3	+ 1,7	73,4	- 0,1	75,9	- 0,1
	September .....	91,4	- 3,8	91,8	- 2,7	74,5	- 4,1	75,7	- 0,2
	Oktober .....	98,4	+ 10,5	92,1	+ 0,3	82,5	+ 5,7	77,2	+ 2,0
	November .....	93,7	- 0,4	89,9	- 2,4	76,8	- 1,5	74,8	- 3,1
	Dezember .....	78,6	- 7,3	90,3	+ 0,5	66,6	- 7,8	73,7	- 1,4



# 11 Kalender- und saisonbereinigte Werte nach X-12 - Arima

Jahr	Monat	Ausfuhr				Einfuhr			
		Originalwert		Kalender- und saison- bereinigter Wert		Originalwert		Kalender- und saison- bereinigter Wert	
		Milliarden Euro	Veränderung gegenüber Vorjahres- monat %	Milliarden Euro	Veränderung gegenüber Vor- monat %	Milliarden Euro	Veränderung gegenüber Vorjahres- monat %	Milliarden Euro	Veränderung gegenüber Vor- monat %
2013	Januar .....	88,2	+ 2,4	91,0	+ 0,8	74,6	+ 2,7	75,3	+ 2,2
	Februar .....	88,3	- 3,2	90,1	- 1,0	71,5	- 5,7	73,2	- 2,9
	März .....	94,2	- 4,6	91,3	+ 1,4	75,4	- 7,5	73,3	+ 0,2
	April .....	94,0	+ 7,7	91,7	+ 0,4	76,0	+ 4,3	74,6	+ 1,8
	Mai .....	88,2	- 4,8	90,7	- 1,1	74,6	- 3,1	75,9	+ 1,7
	Juni .....	92,4	- 2,0	91,1	+ 0,4	75,4	- 1,2	74,9	- 1,4
	Juli .....	93,1	- 0,3	90,3	- 0,8	76,8	+ 0,9	75,3	+ 0,6
	August .....	85,0	- 5,7	91,3	+ 1,0	71,7	- 2,3	75,5	+ 0,3
	September .....	94,6	+ 3,5	92,5	+ 1,4	74,3	- 0,3	74,2	- 1,7
	Oktober .....	99,1	+ 0,7	92,7	+ 0,2	81,3	- 1,5	76,0	+ 2,4
	November .....	94,7	+ 1,1	93,3	+ 0,6	76,5	- 0,4	75,7	- 0,4
	Dezember .....	82,1	+ 4,5	92,3	- 1,0	68,2	+ 2,4	74,6	- 1,4
2014	Januar .....	90,7	+ 2,9	94,4	+ 2,3	75,7	+ 1,5	77,1	+ 3,3
	Februar .....	92,4	+ 4,6	93,2	- 1,3	76,2	+ 6,5	77,3	+ 0,3
	März .....	96,0	+ 1,9	91,5	- 1,8	79,4	+ 5,3	76,3	- 1,3
	April .....	93,7	- 0,3	93,9	+ 2,6	76,5	+ 0,7	76,5	+ 0,2
	Mai .....	92,1	+ 4,4	92,9	- 1,1	74,3	- 0,4	74,5	- 2,6
	Juni .....	93,5	+ 1,2	93,8	+ 0,9	76,9	+ 2,1	77,2	+ 3,6
	Juli .....	101,1	+ 8,6	98,3	+ 4,8	77,6	+ 1,0	76,1	- 1,4
	August .....	84,1	- 1,0	92,6	- 5,8	70,0	- 2,4	75,1	- 1,3

**Ausfuhr, tatsächliche Werte**  
**Mrd. EUR**  
**Originalwert und Trend (BV4.1)**



**Legende**

- Originalwert
- Trend-Konjunktur-Komponente

**Einfuhr, tatsächliche Werte**  
**Mrd. EUR**  
**Originalwert und Trend (BV4.1)**



**Legende**

- Originalwert
- Trend-Konjunktur-Komponente