

# Außenhandel

Zusammenfassende Übersichten  
für den Außenhandel



## Juni 2014

Erscheinungsfolge: monatlich  
Erschienen am 22.08.2014  
Artikelnummer: 2070100141064

Ihr Kontakt zu uns:  
[www.destatis.de/kontakt](http://www.destatis.de/kontakt)  
Telefon: +49 (0) 0611 / 75 24 81

© Statistisches Bundesamt, Wiesbaden 2014  
Vervielfältigung und Verbreitung, auch auszugsweise, mit Quellenangabe gestattet.

# Inhaltsübersicht

Allgemeine Erläuterungen

## 1 Gesamtergebnisse

- 1.1 [Gesamtentwicklung des deutschen Außenhandels ab 1950](#)
- 1.2 [Monatliche Gesamtentwicklung](#)
- 1.3 [Euro-US-Dollar-Referenzkurse der Europäischen Zentralbank](#)

## 2 Erdteile, Ländergruppen und Länder

- 2.1 Werte nach Ländergruppen und ausgewählten Ländern
  - 2.1.1 [Ausfuhr](#)
  - 2.1.2 [Einfuhr](#)
- 2.2 Werte nach Erdteilen und Ländern
  - 2.2.1 [Ausfuhr](#)
  - 2.2.2 [Einfuhr](#)
- 2.3 [Rangfolge der Handelspartner im Außenhandel](#)

## 3 Werte nach Kapiteln des Warenverzeichnisses für die Außenhandelsstatistik

- 3.1 [Ausfuhr](#)
- 3.2 [Einfuhr](#)

## 4 Werte nach den "Main Industrial Groupings" (MIGS)

- 4 [Werte nach den "Main Industrial Groupings" \(MIGS\)](#)

## 5 Werte nach Güterabteilungen des Güterverzeichnisses für Produktionsstatistiken (GP 2009)

- 5.1 [Ausfuhr](#)
- 5.2 [Einfuhr](#)

## 6 Werte nach Warengruppen und -untergruppen der Ernährungswirtschaft und der Gewerblichen Wirtschaft (EGW)

- 6.1 [Werte nach Warengruppen der Ernährungswirtschaft und der Gewerblichen Wirtschaft \(EGW\)](#)
- 6.2 Werte nach Warenuntergruppen der Ernährungswirtschaft und der Gewerblichen Wirtschaft (EGW)
  - 6.2.1 [Ausfuhr](#)
  - 6.2.2 [Einfuhr](#)

## 7 Werte nach Abschnitten des internationalen Warenverzeichnisses für den Außenhandel (SITC-Rev.4)

- 7.1 [Ausfuhr](#)
- 7.2 [Einfuhr](#)

## 8 Bundesländer

- 8.1 [Monatliche Entwicklung nach Bundesländern](#)
- 8.2 Monatliche Entwicklung nach Bundesländern und Warengruppen der Ernährungswirtschaft und der Gewerblichen Wirtschaft
  - 8.2.1 [Ausfuhr](#)
  - 8.2.2 [Einfuhr](#)

## 9 Verkehrszweige

- 9.1 Verkehrszweige
  - 9.1.1 [Intrahandel](#)
  - 9.1.2 [Extrahandel](#)
- 9.2 Erdteile nach Verkehrszweigen
  - 9.2.1 Intrahandel
    - 9.2.1.1 [Ausfuhr in Tonnen](#)
    - 9.2.1.2 [Ausfuhr in 1000 Euro](#)
    - 9.2.1.3 [Einfuhr in Tonnen](#)
    - 9.2.1.4 [Einfuhr in 1000 Euro](#)
  - 9.2.2 Extrahandel
    - 9.2.2.1 [Ausfuhr in Tonnen](#)
    - 9.2.2.2 [Ausfuhr in 1000 Euro](#)
    - 9.2.2.3 [Einfuhr in Tonnen](#)
    - 9.2.2.4 [Einfuhr in 1000 Euro](#)
- 9.3 Warengruppen der Ernährungswirtschaft und der Gewerblichen Wirtschaft (EGW) nach Verkehrszweigen
  - 9.3.1 Intrahandel
    - 9.3.1.1 [Ausfuhr in Tonnen](#)
    - 9.3.1.2 [Ausfuhr in 1000 Euro](#)
    - 9.3.1.3 [Einfuhr in Tonnen](#)
    - 9.3.1.4 [Einfuhr in 1000 Euro](#)
  - 9.3.2 Extrahandel
    - 9.3.2.1 [Ausfuhr in Tonnen](#)
    - 9.3.2.2 [Ausfuhr in 1000 Euro](#)
    - 9.3.2.3 [Einfuhr in Tonnen](#)
    - 9.3.2.4 [Einfuhr in 1000 Euro](#)

## 10 Volumen, Indizes und Terms of Trade

- 10.1 Jährliche Entwicklung des Volumens, der Indizes und Terms of Trade (Jahr 2010 = 100)
  - 10.1.1 [Ausfuhr](#)
  - 10.1.2 [Einfuhr](#)
- 10.2 Monatliche Entwicklung des Volumens, der Indizes und Terms of Trade (Jahr 2010 = 100)
  - 10.2.1 [Ausfuhr](#)
  - 10.2.2 [Einfuhr](#)
- 10.3 Monatliche Entwicklung des Volumens (Jahr 2010 = 100) nach Warengruppen der Ernährungswirtschaft und der Gewerblichen Wirtschaft
  - 10.3.1 [Ausfuhr](#)
  - 10.3.2 [Einfuhr](#)
- 10.4 Index der tatsächlichen Werte (Jahr 2010 = 100) nach Warengruppen der Ernährungswirtschaft und der Gewerblichen Wirtschaft
  - 10.4.1 [Ausfuhr](#)
  - 10.4.2 [Einfuhr](#)
- 10.5 Index des Volumens (Jahr 2010 = 100) nach Warengruppen der Ernährungswirtschaft und der Gewerblichen Wirtschaft
  - 10.5.1 [Ausfuhr](#)
  - 10.5.2 [Einfuhr](#)

- 10.6 Index der Durchschnittswerte (Jahr 2010 = 100) nach Warengruppen der Ernährungswirtschaft und der Gewerblichen Wirtschaft
- 10.6.1 [Ausfuhr](#)
- 10.6.2 [Einfuhr](#)
- 10.7 [Terms of Trade \(Jahr 2010 = 100\) nach Warengruppen der Ernährungswirtschaft und der Gewerblichen Wirtschaft](#)
- 10.8 Index der tatsächlichen Werte (Jahr 2010 = 100) nach Teilen des Internationalen Warenverzeichnisses für den Außenhandel (SITC - Rev. 4)
- 10.8.1 [Ausfuhr](#)
- 10.8.2 [Einfuhr](#)
- 10.9 Index des Volumens (Jahr 2010 = 100) nach Teilen des Internationalen Warenverzeichnisses für den Außenhandel (SITC - Rev. 4)
- 10.9.1 [Ausfuhr](#)
- 10.9.2 [Einfuhr](#)
- 10.10 Index der Durchschnittswerte (Jahr 2010 = 100) nach Teilen des Internationalen Warenverzeichnisses für den Außenhandel (SITC - Rev. 4)
- 10.10.1 [Ausfuhr](#)
- 10.10.2 [Einfuhr](#)

## 11 Kalender- und saisonbereinigte Werte

- 11 [Kalender- und saisonbereinigte Werte nach X-12 Arima](#)

### Zeichenerklärung und Abkürzungen

- r = berichtigte Zahl
- 0 = weniger als die Hälfte von 1 in der letzten besetzten Stelle, jedoch mehr als nichts
- = nichts vorhanden
- ... = Angabe fällt später an
- . = Zahlenwert unbekannt oder geheim zu halten
- X = Tabellenfach gesperrt, Aussage nicht sinnvoll
- = grundsätzliche Änderungen innerhalb einer Zeile, die den zeitlichen Vergleich beeinträchtigt
- MD = Monatsdurchschnitt
- a.n.g. = anderweitig nicht genannt



# Qualitätsbericht

## 1 Allgemeine Angaben zur Statistik

### 1.1 Grundgesamtheit

Gegenstand der Außenhandelsstatistik ist der grenzüberschreitende Warenverkehr Deutschlands mit dem Ausland, d.h. alle körperlich ein- und ausgehenden Waren sowie elektrischer Strom werden erfasst und nachgewiesen. Dienstleistungen aller Art sind grundsätzlich nicht Gegenstand der Außenhandelsstatistik; Ausnahme: Veredelungsgeschäfte im Zusammenhang mit grenzüberschreitenden Warenbewegungen; diese werden in der Außenhandelsstatistik erfasst und nachgewiesen.

Aus erhebungstechnischen Gründen unterscheidet man in der Außenhandelsstatistik zwischen der Intrahandelsstatistik (Erfassung des EU-Warenverkehrs) und der Extrahandelsstatistik (Erfassung des Drittlandswarenverkehrs).

Grundsätzlich sind alle in Deutschland umsatzsteuerpflichtigen Unternehmen im Rahmen der Intrahandelsstatistik auskunftspflichtig, die innergemeinschaftliche Warenverkehre durchführen.

Von der Auskunftspflicht befreit sind Unternehmen, deren innergemeinschaftliche Warenverkehre je Verkehrsrichtung (Eingang bzw. Versendung) im Vorjahr bzw. im laufenden Jahr den Wert von 500 000 Euro (bis 2011: 400 000 Euro) nicht übersteigen.

Im Extrahandel werden die bei den Zollstellen anfallenden Zollmeldungen ausgewertet.

### 1.2 Statistische Einheiten (Erhebungs- und Darstellungseinheiten)

Erhebungseinheiten sind die Einführer / Ausführer einer Ware.

### 1.3 Räumliche Abdeckung

Das Erhebungsgebiet der Außenhandelsstatistik umfasst die Bundesrepublik Deutschland. Regionale Ergebnisse liegen in der Gliederung nach Bundesländern vor.

### 1.4 Berichtszeitraum

Berichtszeitraum ist grundsätzlich der Monat der Ein- oder Ausfuhr von Waren (Extrahandel) bzw. der Monat, in dem der innergemeinschaftliche Warenverkehr stattgefunden hat (Intrahandel).

### 1.5 Periodizität

Seit 1950 werden für die Bundesrepublik Deutschland monatlich Außenhandelsergebnisse erhoben und veröffentlicht.

### 1.6 Rechtsgrundlagen und andere Vereinbarungen

Außenhandelsstatistikgesetz (AHStatGes) vom 1. Mai 1957 in der im Bundesgesetzblatt Teil III, Gliederungsnummer 7402 - 1, veröffentlichten bereinigten Fassung,

Außenhandelsstatistik-Durchführungsverordnung (AHStatDV) in der Fassung der Bekanntmachung vom 29. Juli 1994 (BGBl. I S. 1993),

Verordnung (EG) Nr. 471/2009 des Europäischen Parlaments und des Rates vom 6. Mai 2009 über Gemeinschaftsstatistiken des Außenhandels mit Drittländern und zur Aufhebung der Verordnung (EG) Nr. 1172/95 des Rates (ABl. EG Nr. L 152 S. 23),

Verordnung (EU) Nr. 92/2010 der Kommission vom 2. Februar 2010 zur Durchführung der Verordnung (EG) Nr. 471/2009 des Europäischen Parlamentes und des Rates über Gemeinschaftsstatistiken des Außenhandels mit Drittländern hinsichtlich des Datenaustausches zwischen den Zollbehörden und den nationalen statistischen Stellen, der Erstellung von Statistiken und der Qualitätsbewertung (ABl. EU L 31, S.4),

Verordnung (EU) Nr. 113/2010 der Kommission vom 9. Februar 2010 zur Durchführung der Verordnung (EG) Nr. 471/2009 des Europäischen Parlaments und des Rates über Gemeinschaftsstatistiken des Außenhandels mit Drittländern hinsichtlich der Abdeckung des Handels, der Definitionen der Daten, der Erstellung von Statistiken des Handels nach Unternehmensmerkmalen und Rechnungswährung sowie besonderer Waren oder Warenbewegungen (ABl. EU L 37, S.1),

Verordnung (EG) Nr. 638/2004 des Europäischen Parlaments und des Rates vom 31. März 2004 über die Gemeinschaftsstatistiken des Warenverkehrs zwischen Mitgliedstaaten und zur Aufhebung der Verordnung (EWG) Nr. 3330/91 des Rates (ABl. EG Nr. L 102 S. 1),

Verordnung (EG) Nr. 1982/2004 der Kommission vom 18. November 2004 zur Durchführung der Verordnung (EG) Nr. 638/2004 des Europäischen Parlaments und des Rates über die Gemeinschaftsstatistiken des Warenverkehrs zwischen Mitgliedstaaten und zur Aufhebung der Verordnungen (EG) Nr. 1901/2000 und (EWG) Nr. 3590/92 der Kommission (ABl. EG Nr. L 343 S. 3),

Gesetz über die Statistik für Bundeszwecke (Bundesstatistikgesetz - BStatG) vom 22. Januar 1987 (BGBl. I S. 462, 565).

## **1.7 Geheimhaltung**

### **1.7.1 Geheimhaltungsvorschriften**

Die gesetzlichen Regelungen der Außenhandelsstatistik auf europäischer Ebene (Art. 10 Verordnung (EG) Nr. 471/2009, Art. 11 Verordnung (EG) Nr. 638/2004) sehen die "passive Geheimhaltung" vor. Danach werden Einzelangaben auf Antrag der betroffenen Ein- oder Ausfühler geheim gehalten. Namen und Adressen von Befragten werden in keinem Fall bekannt gegeben.

### **1.7.2 Geheimhaltungsverfahren**

Auf Antrag der Ein- und Ausfühler wird geprüft, ob die Geheimhaltung gerechtfertigt ist.

Ist der Antrag auf Geheimhaltung gerechtfertigt, werden die entsprechenden Außenhandelsdaten geheimgehalten. Die Geheimhaltungsfälle werden unter einer Sammelnummer "Geheimhaltung der Außenhandelsstatistik" bzw. der Länderangabe "Vertrauliche Länder" nachgewiesen.

## **1.8 Qualitätsmanagement**

Die Außenhandelsstatistik verfügt über ein Qualitätskonzept auf europäischer Ebene, das sich eng an den allgemeinen Qualitätsvorgaben des Europäischen Statistischen Systems (ESS) orientiert. Im Vordergrund steht die nachhaltige Verbesserung der Qualität der Außenhandelsdaten in den EU-Mitgliedstaaten sowie eine weitestmögliche Harmonisierung der angewandten Methoden.

### **1.8.1 Qualitätssicherung**

Der Verhaltenskodex Europäischer Statistiken (Code of Practice) mit seinen 15 Grundsätzen und den darin enthaltenen Qualitätsvorgaben wurde systematisch und so weit wie möglich auf die europäische Außenhandelsstatistik übertragen. Mit dem Ziel der Qualitätssicherung und -steigerung war auch eine Vereinfachung und Modernisierung der Außenhandelsstatistik verbunden, die in erster Linie auf den innergemeinschaftlichen Warenverkehr (Intrahandel) ausgerichtet war, in geringerem Maße auch auf den Warenverkehr mit den übrigen Ländern der Welt (Extrahandel). Basierend auf den allgemeinen Qualitätsstandards und -empfehlungen des Europäischen Statistischen Systems sowie dem Verhaltenskodex wurden vielfältige eigene Qualitätsindikatoren für alle Qualitätskriterien formuliert und teilweise auch als verpflichtende (Mindest-) Qualitätsstandards in die EU-Verordnungen übernommen. Weitergehende Qualitätsziele werden den Mitgliedstaaten als Empfehlungen für die Zukunft vorgegeben.

In detaillierter Form finden sich die Qualitätsanforderungen in einem EU-Dokument (Doc MET 1000). In diesem Dokument sind alle gesetzlich bindenden Qualitätsanforderungen sowie die weitergehenden Qualitätsempfehlungen ausführlich dargestellt und beschrieben. Für alle relevanten Qualitätskriterien werden Qualitätsindikatoren und Prozessvariablen aufgelistet.

Ausgewählte Qualitätskriterien des Europäischen Verhaltenskodexes sind: Relevanz, Genauigkeit, Aktualität, Pünktlichkeit, Zugänglichkeit und Klarheit, Vergleichbarkeit, Kohärenz. Zu diesen Kriterien erfolgt ein Qualitätsmonitoring. Wichtigstes Werkzeug ist die Qualitätsabfrage (national quality report), die durch Eurostat jährlich in allen Mitgliedstaaten durchgeführt wird. Sie erfolgt mit einem umfassenden Fragebogen und stellt für Eurostat die Basis für den veröffentlichten Qualitätsbericht (summary quality report) dar. Es werden etwa 50 Indikatoren und Prozessvariablen abgefragt. Außerdem werden detaillierte Informationen zur angewandten Methodik verlangt (z.B. Zuschätzungen, Revisionen, Geheimhaltung).

Weitere Monitoring-Instrumente dienen in erster Linie dazu, Asymmetrien im innergemeinschaftlichen Handel aufzudecken. Zum einen werden von Eurostat allen Mitgliedstaaten monatliche Auswertungen über die 150 größten Intrahandels-Asymmetrien (TOP-150-Asymmetrien) zur Verfügung gestellt. Damit soll die Entwicklung der Asymmetrien permanent verfolgt und näher untersucht werden. In Bezug auf den Asymmetrie-Abbau wird zum anderen in unregelmäßiger Folge auch ein sog. "outlier detection report" veröffentlicht, der mit der Gegenüberstellung von monatlichen Handelsdaten jeweils zweier Partnerländer das Auftreten von "Datenausreißern" in einer Zeitreihe aufdeckt.

Als letztes Monitoring-Instrument dienen regelmäßige Fehlerberichte von Eurostat an die Mitgliedstaaten dazu, eventuelle Fehler in den monatlichen Lieferungen der Außenhandelsdaten an die europäische Statistikbehörde aufzuzeigen. Die monatlichen Datenlieferungen sind nach einem vorgegebenen Muster mit bestimmten Datenformaten und entsprechenden vielfältigen Kennzeichnungen von Besonderheiten abzuliefern. Treten hierbei Fehler auf, können diese mithilfe der Fehlerberichte erkannt und künftig behoben werden.

## **1.8.2 Qualitätsbewertung**

Die Qualität der Außenhandelsstatistik in den EU-Mitgliedstaaten wird durch Eurostat in Form einer Auditierung auf der Grundlage der Angaben aus der jährlichen Qualitätsabfrage bewertet. Für die Bewertung relevant sind die Erfüllung der gesetzlichen Qualitätsanforderungen, die Einhaltung der Qualitätsempfehlungen sowie die allgemeine Qualität der veröffentlichten Daten und künftig auch der angewandten Methoden.

Für die konkrete Einstufung des Qualitätsstandes verwendet Eurostat klar definierte Bewertungscodes (assessment codes). So gibt es insgesamt vier Bewertungsstufen, die von "vollständige Erfüllung der Vorgaben" bis "anhaltender ernsthafter Verstoß gegen die Vorgaben" reichen, um die Erfüllung der gesetzlichen Qualitätsanforderungen zu beurteilen.

Alle Kriterien für die Bewertungscodes beziehungsweise ihre Abgrenzung voneinander wurden für jeden Qualitätsindikator beziehungsweise für jede Qualitätsvorgabe oder -empfehlung genau festgeschrieben und sind somit nachvollziehbar. Die Abstufung der einzelnen Codes richtet sich beispielsweise häufig nach dem Grad der Abweichung von einem bestimmten vorgegebenen Wert.

Der Nutzen dieser Auditierung durch Eurostat besteht für die Mitgliedstaaten in der exakten Einschätzung des Qualitätsstandes ihrer Außenhandelsstatistik anhand der Einstufung in Bewertungscodes und insbesondere auch in der textlichen Bewertung ihrer angewandten Methodik. Defizite können auf diese Weise schneller erkannt und Verbesserungen von Jahr zu Jahr verfolgt werden. Darüber hinaus trägt die Auditierung auch dazu bei, das eigene Qualitätsbewusstsein zu schärfen und den Methodeneinsatz kontinuierlich zu reflektieren und gegebenenfalls anzupassen. Als langfristiger Effekt ergibt sich daraus eine allmähliche Harmonisierung der Methodik in der EU, die wiederum indirekt zu einem weiteren Abbau von Asymmetrien in den spiegelbildlichen Handelsdaten beiträgt.

## **2 Inhalte und Nutzerbedarf**

### **2.1 Inhalte der Statistik**

#### **2.1.1 Inhaltliche Schwerpunkte der Statistik**

Das Statistische Bundesamt erstellt Außenhandelsstatistiken über den Warenverkehr Deutschlands mit den einzelnen Partnerländern anhand von monatlichen Daten. Diese Daten werden von der Gruppe Außenhandel erhoben, geprüft, aufbereitet und veröffentlicht. Die Außenhandelsstatistik ist in Deutschland als Zentralstatistik konzipiert, deren Organisation und Durchführung dem Statistischen Bundesamt obliegt.

In der Außenhandelsstatistik werden Mengen und Werte der ein- bzw. ausgeführten Waren primär nach Warenarten und Ländern gegliedert. Darüber hinaus werden jedoch noch weitere Daten erfragt, die im Zusammenhang mit der physischen Warenbewegung von grundsätzlichem Interesse sind.

Zu den für die Veröffentlichung wichtigsten Erhebungsmerkmalen zählen:

Warennummer, Wert, Menge, Ursprungsland und Versendungsland bei der Einfuhr, Bestimmungsland bei der Ausfuhr.

Weitere Merkmale der Erfassung sind:

Art des Geschäfts, Bundesland, Verkehrszweig.

## 2.1.2 Klassifikationssysteme

Die Warenarten werden entsprechend der 8-stelligen Warennummer des Warenverzeichnisses für die Außenhandelsstatistik (WA) untergliedert. Dieses entspricht der "Kombinierten Nomenklatur" (KN), die für alle Mitgliedstaaten der EU verbindlich vorgegeben ist. In Deutschland ist keine tiefere Gliederung auf nationaler Ebene vorgesehen. Die Warennummern sind in den ersten 6 Stellen mit dem Code des "Harmonisierten Systems zur Bezeichnung und Codierung der Waren (HS)" identisch, der weltweit für zolltarifliche Zwecke und zur Erhebung außenhandelsstatistischer Daten verwendet wird.

Wegen der für Wirtschaftsanalysten geeigneten Struktur findet in den Veröffentlichungen der Außenhandelsstatistik auch das "Internationale Warenverzeichnis für den Außenhandel" (SITC, Rev.4) Verwendung. Es gruppiert die Positionen und Unterpositionen des HS nach größeren Warengruppen, nach dem Bearbeitungsgrad und nach produktionstechnischen Zusammenhängen.

Darüber hinaus werden Außenhandelsergebnisse auch nach Warengruppen und -untergruppen der "Ernährungswirtschaft und der Gewerblichen Wirtschaft" (EGW) veröffentlicht. Dies ist eine nur in Deutschland angewandte zusammenfassende Warengliederung des Außenhandels.

Die Darstellung der Außenhandelsergebnisse nach Güterabteilungen des "Güterverzeichnisses für Produktionsstatistiken" (GP) erleichtert den Vergleich zwischen Produktions- und Außenhandelsdaten.

## 2.1.3 Statistische Konzepte und Definitionen

### Länderangaben

Außenhandelsergebnisse werden sowohl nach dem Bundesgebiet als auch auf Bundeslandebene und nach Partnerländern nachgewiesen.

Die Anmeldung und Erfassung der Partnerländer (Ursprungsland bei den Einfuhren, Bestimmungsland bei den Ausfuhren) erfolgt nach dem jeweils gültigen "Länderverzeichnis für die Außenhandelsstatistik".

Ursprungsland ist das Land, in dem eine Ware vollständig gewonnen oder hergestellt wurde oder ihre letzte wesentliche und wirtschaftlich gerechtfertigte Be- oder Verarbeitung erhalten hat. Ist das Ursprungsland nicht bekannt, so tritt an diese Stelle das Versendungsland. Versendungsland ist das Land, aus dem die Waren in das Erhebungsgebiet verbracht worden sind.

Bestimmungsland ist das Land, in dem die Waren ge- oder verbraucht, be- oder verarbeitet werden sollen. Ist das Bestimmungsland nicht bekannt, so gilt das letzte bekannte Land, in das die Waren verbracht werden sollen, als Bestimmungsland.

Regionale Ergebnisse werden in der Gliederung nach Bundesländern nachgewiesen. Für die Ausfuhr wird als Ursprungsregion das Bundesland nachgewiesen, in dem die Ware vollständig gewonnen oder hergestellt worden ist oder ihre letzte wesentliche und wirtschaftlich gerechtfertigte Be- oder Verarbeitung erhalten hat. Bei der Einfuhr wird die Zielregion nachgewiesen, d.h. das Bundesland, in dem die eingehenden Waren voraussichtlich verbleiben sollen.

### Mengen

Die Menge einer Ware wird grundsätzlich in Kilogramm erfasst und in Tonnen (= 1000 kg) nachgewiesen. Hierbei handelt es sich um die Eigenmasse der Ware ohne Umschließungen. Für ausgewählte Warenarten wird gemäß dem Warenverzeichnis für die Außenhandelsstatistik die Menge zusätzlich in einer anderen, der sog. "Besonderen Maßeinheit" erfasst (z.B. je nach Warenart in Stück, Liter, Kubikmeter).

### Werte

Entsprechend den internationalen Standards wird als Warenwert der Statistische Wert zu Grunde gelegt. Dies ist der Wert der Ware an der deutschen Außengrenze. Der Statistische Wert ergibt sich in der Regel aus dem in Rechnung gestellten Entgelt für eine Ware beim Kauf im Einfuhrgeschäft oder beim Verkauf einer Ware im Ausfuhrgeschäft, wobei eine Kostenabgrenzung frei deutscher Grenze vorzunehmen ist. Zölle, Steuern oder andere Abgaben sind nicht im Statistischen Wert enthalten. Bei Ein- und Ausfuhren nach Veredelung gilt als Wert der Ware der Warenwert vor Veredelung zuzüglich der Veredelungskosten und sonstiger Kosten frei Grenze. Handelt es sich um Warenverkehre, die unentgeltlich oder im Rahmen eines meldepflichtigen Miet- oder Leasinggeschäfts getätigt werden, so gilt als Wert der Marktpreis der Ware, der im Falle eines Kaufs / Verkaufs vermutlich erzielt worden wäre. Entsprechendes gilt auch für Warenlieferungen zwischen verbundenen Unternehmen, bei denen interne Verrechnungspreise angesetzt wurden.

Die veröffentlichten Werte in US-Dollar sind für die Ein- und Ausfuhr aus den Eurowerten nachträglich errechnet worden. Hierbei wurden die monatlichen Euro-Referenzkurse der Europäischen Zentralbank zugrunde gelegt.

### **Ein- und Ausfuhrarten**

Die Außenhandelsstatistik weist Daten für die Ein- und Ausfuhr Deutschlands nach. Sie sind in folgende Ein- und Ausfuhrarten gegliedert:

Einfuhr:

- Einfuhr in den freien Verkehr
- Einfuhr zur aktiven Eigen- und Lohnveredelung
- Einfuhr nach passiver Veredelung
- Einfuhr auf Zolllager und Freizonen.

Ausfuhr:

- Ausfuhr aus dem freien Verkehr
- Ausfuhr nach aktiver Eigen- oder Lohnveredelung
- Ausfuhr zur passiven Veredelung
- Ausfuhr aus Zolllagern und Freizonen.

### **General- und Spezialhandel**

Die Untergliederung nach Ein- und Ausfuhrarten ermöglicht die Darstellung des Außenhandels nach den Systemen des General- und des Spezialhandels.

Der Generalhandel umfasst alle nach Deutschland eingehenden und aus Deutschland ausgehenden Waren.

Der Spezialhandel umfasst dagegen im Wesentlichen nur die Waren, die zum Gebrauch, Verbrauch, zur Be- oder Verarbeitung in Deutschland eingehen und die Waren, die aus der Erzeugung und der Be- oder Verarbeitung in Deutschland stammen und ausgehen.

Im Spezialhandel sind im Unterschied zum Generalhandel nicht enthalten:

- die Einfuhren von Waren auf Lager,
- die Ausfuhren von Waren aus Lager.

Eingeschlossen im Spezialhandel sind jedoch:

- die Überführung (Einfuhren) aus Lager in den freien Verkehr oder die aktive Veredelung.

Neben den in den Rechtsgrundlagen festgelegten Konzepten und Definitionen (siehe Punkt 1.6) geben Dokumente auf EU- und internationaler Ebene Konzepte und Definitionen der Außenhandelsstatistik vor:

- Concepts and Definitions (UN)
- Eurostat Guidelines.

## **2.2 Nutzerbedarf**

Außenhandelsstatistiken sind ein Schlüsselindikator für die Wirtschaftsentwicklung und somit ein wichtiges Instrument für zahlreiche öffentliche und private Entscheidungsträger. Sie ermöglichen beispielsweise nationalen und internationalen Behörden die Vorbereitung bi- und multinationaler Verhandlungen. Die Außenhandelsstatistiken helfen Unternehmen bei der Durchführung von Marktstudien und der Festlegung ihrer Handelsstrategie. Sie sind außerdem eine unverzichtbare Informationsquelle für Zahlungsbilanzstatistiken, die Volkswirtschaftlichen Gesamtrechnungen oder Konjunkturanalysen.

Wer verwendet Außenhandelsstatistiken wozu?

- die Europäische Kommission für die Planung der Agrar- und Handelspolitik in Europa, für den Abschluss von Handelsvereinbarungen in der Welthandelsorganisation, bei Embargos von bestimmten Waren und für die Beobachtung sensibler Warenströme
- die internationalen Organisationen, um die Wirtschaftslage eines Landes einzuschätzen
- der Staat, um die Wirtschaftspolitik für die einzelnen Bereiche festlegen zu können
- die Europäische Zentralbank sowie die Deutsche Bundesbank zur Erstellung der Zahlungsbilanzstatistiken
- die Bundesländer, um auf regionaler Ebene die Ausfuhr der Unternehmen zu fördern und zu unterstützen
- die Botschaften und Konsulate, die sich für die bilateralen Handelsbeziehungen interessieren
- die Wirtschaftsverbände, die regelmäßig detaillierte Berichte erhalten zur spezifischen Information ihrer Mitglieder
- jedes Unternehmen, das die Marktstellung seiner Produkte verfolgen möchte
- die Fachpresse und Medien zur Information eines breiten Publikums
- jeder, der sich für die Entwicklung des Außenhandels und die Stellung unseres Landes im internationalen Wettbewerb interessiert.

## 2.3 Nutzerkonsultationen

Die Interessen und Wünsche der Datennutzer werden auf verschiedenen Wegen berücksichtigt. Die Ressorts des Bundes und der Länder können über das nationale Gesetzgebungsverfahren direkt Einfluss auf die Außenhandelsstatistik nehmen. Allerdings werden Erhebungsprogramm und Rahmenbedingungen der Außenhandelsstatistik weitgehend durch EU-Vorschriften geregelt.

Auch über den Bund-Länderausschuss „Statistik“ können Nutzerinteressen artikuliert werden.

Im Fachausschuss „Handel“, der für den Bereich "Außenhandel" alle zwei Jahre unter Leitung des Statistischen Bundesamtes zusammenkommt, werden die Hauptnutzer der Außenhandelsstatistik (u.a. Ministerien, Verbände, Bundesbank, Statistische Landesämter) über aktuelle Entwicklungen informiert und um ihre Bewertung aus Nutzersicht gebeten. Außerdem werden von Zeit zu Zeit gezielte Nutzerbefragungen auf nationaler und auf EU-Ebene durchgeführt. Zuletzt wurde von Eurostat im Jahr 2007 eine EU-weite Befragung bei rd. 1900 Nutzern durchgeführt. Im September 2011 führte das LINK Institut für Markt- und Sozialforschung im Auftrag von Destatis eine Kundenzufriedenheitsbefragung durch.

## 3 Methodik

### 3.1 Konzept der Datengewinnung

Seit der Vollendung des Europäischen Binnenmarktes zum 1.1.1993 und dem damit verbundenen Wegfall der zollamtlichen Warenkontrollen an den Binnengrenzen der Mitgliedstaaten der Europäischen Union (EU) wird in der Außenhandelsstatistik erhebungstechnisch zwischen Extra- und Intrahandelsstatistik differenziert. Die Erfassung der Daten über die grenzüberschreitenden Warenbewegungen erfolgt im Grundsatz entweder klassisch über die Zollverwaltung (Extrahandel) oder im Wege einer direkten Firmenanmeldung (Intrahandel).

Die Extrahandelsstatistik erfasst den grenzüberschreitenden Warenverkehr Deutschlands mit den sogenannten Drittländern (Nicht-EU-Staaten).

Die Erhebung der Extrahandelsdaten erfolgt traditionell über die Zollverwaltung im Zeitpunkt der Erledigung der gesetzlich vorgeschriebenen Einfuhr- oder Ausfuhrförmlichkeiten im Rahmen des IT-Verfahrens ATLAS. Mit der Zollabwicklung werden gleichzeitig die zoll-, steuer-, außenwirtschaftsrechtlichen und außenhandelsstatistischen Formalitäten erledigt.

Die statistischen Meldungen sind damit integraler Bestandteil der Zollanmeldungen und werden von den Zollstellen auf Vollständigkeit sowie offensichtliche Fehler geprüft und täglich dem Statistischen Bundesamt übermittelt.

Jede einfuhr- und ausfuhrseitige Warenlieferung bedingt die Erledigung von Zollförmlichkeiten. Im Allgemeinen liefert daher der Einführer / Ausführer als Zollanmelder die statistischen Angaben. Die Anmeldungen können auch durch einen Bevollmächtigten (z.B. Spediteur) vorgenommen werden.

Die Intrahandelsstatistik erfasst den grenzüberschreitenden Warenverkehr Deutschlands mit den anderen Mitgliedstaaten der Europäischen Union (EU).

Hierbei handelt es sich um ein Erhebungssystem in Form einer Direktanmeldung durch die beteiligten Unternehmen. Das Intrastat-System ist u.a. durch eine enge Verknüpfung mit dem Umsatzsteuersystem gekennzeichnet, welches eine (indirekte) Kontrolle über die monatlich von den Unternehmen bei den Finanzämtern abzugebenden Umsatzsteuer-Voranmeldungen ermöglicht.

Meldepflichtig sind die am innergemeinschaftlichen Warenverkehr beteiligten umsatzsteuerpflichtigen Unternehmen. Zur Entlastung der Unternehmen ist eine Anmeldeschwelle festgelegt, unterhalb derer keine statistische Anmeldung erforderlich ist. Daneben sind bestimmte Warentransaktionen nicht meldepflichtig.

Ausgenommen von der Anmeldung zur Außenhandelsstatistik sind u.a. Warenbewegungen von geringer wirtschaftlicher Bedeutung sowie vorübergehende Warenein- und -ausfuhr (z.B. Messe- und Ausstellungsgut). Die Befreiungstatbestände sind in den jeweiligen Befreiungslisten für die beiden Erhebungssysteme erschöpfend aufgeführt.

Bei direkter Firmenbefragung (Intrastat-System) sind Unternehmen, deren innergemeinschaftliche Warenverkehre je Verkehrsrichtung (Eingang bzw. Versendung) im Vorjahr bzw. im laufenden Jahr den Wert von derzeit 500 000 Euro nicht übersteigen, von der Meldung befreit.

Nutzung alternativer Datenquellen:

In beiden Bereichen der Außenhandelsstatistik werden für die Erfassung bestimmter Warentransaktionen sog. alternative Datenquellen genutzt. Hierzu gehören Daten aus der Fischereistatistik, die vom Bundesamt für Ernährung und Landwirtschaft (BLE) für die Erfassung des grenzüberschreitenden Eigentumswechsels von Seeschiffen und Luftfahrzeugen als Ein-/Ausfuhr wird u.a. auf die Seeschiffsregister bei den Amtsgerichten und das Luftfahrzeugregister beim Luftfahrt-Bundesamt (LBA) als Kontrollinstrument zurückgegriffen. Das gleiche gilt für die Erfassung des sog. Lagerverkehrs (Zolllager und Freizonen) im Generalhandel, wo im Bereich der Freizonen unterstützend „Lagerübersichten“ genutzt werden, die bei den betreffenden Lagerhaltern zu führen sind. In der Intrahandelsstatistik wird die Vollständigkeit außerdem mit Daten aus der Umsatzsteuer-Voranmeldung überwacht, zusätzlich werden auf Basis der Umsatzsteuerdaten Zuschätzungen vorgenommen.

### 3.2 Vorbereitung und Durchführung der Datengewinnung

Die traditionelle Datenerhebung auf Vordrucken (Einheitspapier, Vordruck N) ist nahezu vollständig durch moderne, elektronische Meldeverfahren abgelöst worden.

**Extrahandel:**

Statistische Meldungen über Ein- und Ausfuhren im Warenverkehr mit Drittländern basieren auf den Zollanmeldungen. Im Rahmen von ATLAS (Automatisiertes Tarif- und Lokales Zoll-Abwicklungs-System) werden die für die Zollbehandlung erforderlichen Angaben (einschließlich der Statistikdaten) elektronisch der zuständigen Zollstelle übermittelt. Nach Auswertung durch die deutsche Zollverwaltung werden dem Statistischen Bundesamt die statistikrelevanten Daten täglich elektronisch übermittelt.

Für die wenigen nicht in ATLAS abgebildeten Zollverfahren leiten die Zollstellen die statistischen Exemplare der Vordrucke wie bisher an das Statistische Bundesamt weiter.

**Intrahandel:**

Die Übermittlung der statistischen Daten innerhalb des Intrastat-Erhebungssystems erfolgt überwiegend online via IDEV (Internet DatenErhebung im Verbund) oder eSTATISTIK.core (Common Online Rawdata Entry). Der Anmelder / Auskunftspflichtige kann zwischen mehreren Meldeformen wählen:

<https://www.destatis.de/DE/OnlineMelden/Aussenhandel/Intrahandel/Meldeformen/Meldeformen.html>

### 3.3 Datenaufbereitung

**Extrahandel:**

Die von der Zollverwaltung elektronisch übermittelten Daten werden nach Registrierung direkt in der Großrechenanlage verarbeitet. Die Extrahandelsbelege werden weitgehend maschinell gelesen und in den Verarbeitungsprozess übernommen. Ein Datenverarbeitungsprogramm unterzieht sämtliche Daten einer Vielzahl von verschiedenen Plausibilitätsprüfungen.

Die Durchführung solcher maschineller Plausibilitätskontrollen ergibt sich aus der Menge des zu bearbeitenden Materials und dem Qualitätsanspruch, der an diese Statistik gestellt wird. Die Plausibilitätskontrollen teilen sich in Schlüsselzahlkontrollen und Kombinationskontrollen.

Schlüsselzahlkontrollen zeigen Fehler wie fehlende oder falsche Codierungen der Waren, der Länderangaben, des Statistischen Wertes oder der Menge auf.

Bei den Kombinationskontrollen werden verschiedene Merkmale in Zusammenhang betrachtet und auf mögliche Fehler untersucht.

**Beispiele:**

- Warenart Bananen mit Ursprungsland Grönland
- übermäßig hohe bzw. niedrige Durchschnittswerte einer Warenart.

Die erfassten Daten werden nach Durchführung des maschinellen Prüfprogramms bearbeitet. Fragliche Fälle werden durch Rückfragen beim Anmelder / Auskunftspflichtigen geklärt und ggf. korrigiert. Erst wenn alle Daten plausibel sind, erfolgt die Freigabe zur Veröffentlichung.

**Intrahandel:**

Im Intrahandel werden die statistischen Daten ausschließlich online bzw. mit magnetischen Datenträgern angemeldet. Die Intrastatdaten werden wie im Extrahandel täglich in ein eigenes Leitungsnetz eingespielt und im Rahmen der "Automatisierten Sachbearbeitung" kontrolliert, korrigiert und für die Veröffentlichung vorbereitet.

Die Sicherung der Vollständigkeit der Intrahandelsmeldungen wird durch einen Abgleich mit den Umsatzsteuerdaten gewährleistet. Anhand der von der Steuerverwaltung übermittelten Daten der Unternehmen über deren innergemeinschaftliche Erwerbe und Lieferungen im Vergleich zu den im Statistischen Bundesamt erhobenen Meldedaten lässt sich feststellen, ob und inwieweit die auskunftspflichtigen Unternehmen ihrer Anmeldepflicht nachgekommen sind.

Bei Verletzung der Meldepflicht werden die betreffenden Unternehmen vom Statistischen Bundesamt aufgefordert, die fehlenden Meldungen nachzureichen bzw. die Ursachen für die Abweichungen aufzuklären. Bei Verstößen gegen die Meldepflicht können vom Statistischen Bundesamt gegen die betreffenden Unternehmen Ordnungswidrigkeitsverfahren eingeleitet und Bußgelder verhängt werden.

#### **Zuschätzungen für den Handel unterhalb der Schwellen**

Im Statistischen Bundesamt wird der Umfang des innergemeinschaftlichen Handels deutscher Unternehmen unterhalb der Anmeldeschwelle anhand der von der Steuerverwaltung übermittelten Daten der Unternehmen über deren innergemeinschaftliche Erwerbe und Lieferungen geschätzt. Die Zuschätzungen werden bezogen auf Länder, Bundesländer und Kapitelebene des Warenverzeichnisses für die Außenhandelsstatistik vorgenommen. Im Jahr 2013 belief sich der Intrahandel unterhalb der Schwelle auf 1,6 % des Gesamtwerts der Versendungen in die EU und auf 3,0 % der Eingänge aus anderen Mitgliedstaaten.

#### **Zuschätzungen für Antwortausfälle**

In der Extrahandelsstatistik sind normalerweise keine Antwortausfälle zu verzeichnen. Für die Intrahandelsstatistik werden die Antwortausfälle auf Unternehmensebene nach Partnerländern, Bundesländern und Kapiteln des Warenverzeichnisses für die Außenhandelsstatistik zugeschätzt. Die anfänglichen Zuschätzungen für Antwortausfälle betragen zur Zeit für die Versendungen 5,5% und für die Eingänge 8,5%. Diese Antwortausfälle werden sukzessive durch Nachmeldungen reduziert. Bei den endgültigen Daten für 2012 lagen die Restzuschätzungen für Antwortausfälle nur noch bei 0,4% für die Versendungen und 1,2% für die Eingänge.

Da die Zuschätzungen für Antwortausfälle nur bis auf die Zweisteller-Ebene des Warenverzeichnisses erfolgen, kann es auf der niedrigsten Detailebene nach achtstelligen Warennummern zu Untererfassungen kommen. Diese werden durch die Nachmeldungen der Unternehmen bis zu den endgültigen Daten weitgehend reduziert.

#### **Schätzung des Statistischen Wertes**

In der Intrahandelsstatistik werden die Statistischen Werte (bei Kaufgeschäften) oberhalb einer Schwelle (34 Millionen Euro bei den Eingängen, 46 Millionen Euro bei den Versendungen) direkt beim Auskunftspflichtigen erhoben. Für Meldungen, die von dieser Auskunftspflicht befreit sind, werden die Statistischen Werte anhand von Umrechnungsfaktoren, die je nach Ware variieren, aus den Rechnungswerten errechnet.

### **3.4 Preis- und Saisonbereinigung; andere Analyseverfahren**

Bei der Saisonbereinigung werden die Kalendereinflüsse aus einer Statistik eliminiert, um das Niveau und die Grundrichtung einer Zeitreihe in Bezug auf langfristige Trends oder Konjunkturzyklen analysieren zu können. Im Statistischen Bundesamt wird das X-12-ARIMA-Verfahren zur Saisonbereinigung verwendet.

Die in den monatlichen Außenhandelsergebnissen enthaltene konjunkturelle Trendentwicklung wird zusätzlich mit Hilfe des "Berliner Verfahrens zur Zeitreihenanalyse, Version 4 (BV 4)" ermittelt.

Erläuterungen zur Zeitreihenanalyse sind auf unserer Homepage verfügbar ([www.destatis.de](http://www.destatis.de) > Methoden > Zeitreihenanalyse).

### **3.5 Beantwortungsaufwand**

In der Statistik des innergemeinschaftlichen Handels (Intrastat) wurde zur Entlastung insbesondere der kleinen und mittleren Unternehmen eine Anmeldeschwelle eingeführt. Derzeit sind alle Unternehmen, deren Warenverkehr im vorangegangenen oder im laufenden Jahr den Wert von 500 000 Euro je Lieferrichtung nicht übersteigt, von der Statistikmeldung befreit. Das sind fast 90% der im innergemeinschaftlichen Handel tätigen Unternehmen.

Daneben gibt es weitere Vereinfachungen. So wird etwa bei Warennummern, für die eine „besondere Maßeinheit“ (z.B. Stück oder Liter) definiert ist, auf die Angabe der Menge in kg verzichtet. In bestimmten Fällen (Anmeldung von vollständigen Fabrikationsanlagen, Zusammenstellungen (Sortimente) verschiedener Waren) kann eine vereinfachte Warenklassifizierung angewendet werden. Weitere Vereinfachungen speziell in der Intrahandelsstatistik sind zurzeit in der Diskussion.



Im Rahmen einer Initiative von Eurostat mit dem Namen "Single Market Statistics" (SIMSTAT) sollen die zur Intrahandelsstatistik meldenden Unternehmen entlastet werden. Die Grundidee von SIMSTAT basiert auf dem sog. "Einstromverfahren". Danach wird auf die Erhebung der Wareneingänge ganz oder teilweise verzichtet. Stattdessen wird auf die spiegelbildlichen Versendungsdaten der Partnerländer zurückgegriffen. Die Mitgliedstaaten können dieses Konzept flexibel umsetzen. Es bleibt den Mitgliedstaaten überlassen, ob und in welchem Umfang sie von den Versendungsdaten der Partnerländer Gebrauch machen. Auch ein allmählicher Übergang auf den Versendungsdaten wird so ermöglicht. Durch den Verzicht auf die Erhebung einer Lieferichtung soll der Meldeaufwand für Intrastat um 30 bis 50% verringert werden.

Die Angaben zur Statistik des Handels mit Drittländern (Extrastat) werden „sekundärstatistisch“ aus den Zollanmeldungen für Ein- und Ausfuhren gewonnen. Der größte Teil der dortigen Angaben wird auch für Zollzwecke benötigt. Insofern resultieren spezifische Belastungen durch die Statistik hier nur aus der Erhebung der wenigen, ausschließlich für statistische Zwecke benötigten Merkmale.

Auf der Grundlage des Standardkosten-Modells (SKM) hat das Statistische Bundesamt die Kosten errechnet, die den Auskunftpflichtigen durch die Intra- und Extrahandelsstatistik entstehen.

Für die Intrahandelsstatistik wurden Kosten in Höhe von rund 87 Millionen Euro pro Jahr und für die Extrahandelsstatistik von rund 97 Millionen Euro pro Jahr ermittelt. Die Extrahandelsstatistik ist wie bereits erwähnt als "Sekundärstatistik" konzipiert und die Meldung zum Zeitpunkt des Grenzübertritts einer Ware beim Zoll verpflichtend. Nur wenige Merkmale dienen rein statistischen Zwecken. Die Höhe der Kosten für die Extrahandelsstatistik basiert darauf, dass die Kosten zwischen Zoll und Statistik aufgeteilt wurden.

## **4 Genauigkeit und Zuverlässigkeit**

### **4.1 Qualitative Gesamtbewertung der Genauigkeit**

Die Erhebung der Außenhandelsstatistiken ist als Totalerhebung konzipiert. Im Extrahandel (Handel mit Nicht-EU-Mitgliedstaaten) werden aufgrund der engen Bindung an die Zollförmlichkeiten nahezu 100% aller Ein- und Ausfuhren Deutschlands erfasst. Die sekundärstatistische Erfassung garantiert eine hohe Qualität.

Die Qualität der Intrahandelsstatistik wird durch Antwortausfälle beeinflusst, die aber durch Schätzungen so weit wie möglich ausgeglichen werden (siehe Punkt 3.3).

### **4.2 Stichprobenbedingte Fehler**

- entfällt -

### **4.3 Nicht-stichprobenbedingte Fehler**

#### **Systematische Fehler durch Mängel in der Erfassungs- / Auswahlgrundlage:**

Die Extrahandelsstatistik ermöglicht eine nahezu 100 prozentige Erfassungsquote; die Intrahandelsstatistik deckt wertmäßig mindestens 97% der Ausfuhren und 93% aller Einfuhren ab.

#### **Verzerrungen durch Antwortausfälle auf Ebene der Einheiten und Merkmale:**

In der Extrahandelsstatistik sind normalerweise keine Antwortausfälle zu verzeichnen. Für die Intrahandelsstatistik werden die Antwortausfälle auf Unternehmensebene (unit-non-response) nach Partnerländern, Bundesländern und Kapiteln des Warenverzeichnisses für die Außenhandelsstatistik zugeschätzt. Für andere Warenklassifikationen werden die Zuschätzungen nicht nach einzelnen Waren aufgegliedert. Die anfänglichen Zuschätzungen für Antwortausfälle betragen zur Zeit für die Versendungen 5,5% und für die Eingänge 8,5%. Diese Antwortausfälle werden durch sog. Mahnaktionen bis zu den endgültigen Daten reduziert. Bei den endgültigen Daten für das Jahr 2012 lagen die Restzuschätzungen für Antwortausfälle nur noch bei 0,4% für die Versendungen und 1,2% für die Eingänge.

Da die Zuschätzungen für Antwortausfälle nur bis auf die Zweisteller-Ebene des Warenverzeichnisses erfolgen, kann es auf der niedrigsten Detailebene nach achtstelligen Warennummern zu Untererfassungen kommen. Diese werden durch die Nachmeldungen der Unternehmen bis zu den endgültigen Daten weitgehend reduziert.

Aufgrund einer verbesserten Eingangskontrolle im Bereich der Intrahandelsstatistik konnten die Zuschätzfaktoren in den letzten Jahren kontinuierlich gesenkt werden.

#### **Verzerrungen durch Mess- und Aufbereitungsfehler:**

Immer wieder werden Fehler der Anmelder / Auskunftspflichtigen bei der Angabe der statistischen Merkmale festgestellt. So bereitet die warensystematische Zuordnung bei einer Klassifikation wie dem Warenverzeichnis für die Außenhandelsstatistik mit rund 9 400 unterschiedlichen Warennummern Probleme. Es kann sein, dass der Importeur oder Exporteur seine Ware einer falschen Warennummer zuordnet. Auch bei anderen statistischen Merkmalen, wie z.B. dem Partnerland, sind teilweise fehlerhafte Angaben festzustellen.

Durch umfangreiche Plausibilitätsprüfungen werden diese Fehler weitgehend eliminiert. Auch neue Instrumente im Rahmen der "Automatisierten Sachbearbeitung Außenhandel" kommen hierbei verstärkt zur Anwendung. Neben der Prüfung von Einzeldatensätzen auf Ihre Plausibilität wurde eine "output-orientierte" Plausibilitätsprüfung installiert, die die Prüfung von Veröffentlichungsergebnissen nach verschiedenen Merkmalen unterstützt.

## **4.4. Revisionen**

### **4.4.1 Revisionsgrundsätze**

Die Außenhandelsergebnisse werden nach der ersten Veröffentlichung mehrmals revidiert.

Ab dem Berichtsjahr 2011 werden die Außenhandelsergebnisse entsprechend den Qualitätsvorgaben der Europäischen Union (EU) monatlich revidiert. Die erste Revision eines Monats findet zusammen mit der Aufbereitung des zweiten Folgemonats statt. Insgesamt werden für jeden Monatsbericht sechs aufeinanderfolgende monatliche Revisionen durchgeführt. Im Oktober des Folgejahres erfolgt noch eine abschließende Revision der Jahresergebnisse. Die Ergebnisse werden dann - wie bisher - als endgültig betrachtet. Eine Übersicht im Internet informiert über die Zeitpunkte der Revisionen:

<https://www.destatis.de/DE/ZahlenFakten/GesamtwirtschaftUmwelt/Aussenhandel/UebersichtMonatlicheRevisionen.html>

### **4.4.2 Revisionsverfahren**

Im laufenden Kalenderjahr bzw. im Vorjahr werden die anfänglichen Zuschätzungen durch Nachmeldungen ersetzt. Nach rund sechs Revisionen sind die geforderten Abdeckungsgrade erreicht.

Die Zuschätzungen auf Kapitelebene werden durch Nachmeldungen auf der Ebene der achtstelligen Warennummern ersetzt, so dass die Außenhandelsergebnisse auf Detailebene mit jeder Revision qualitativ besser werden.

### **4.4.3 Revisionsanalysen**

Die anfänglichen Zuschätzungen für Antwortausfälle im Intrahandel (5,5% bei den Versendungen, 8,5% bei den Eingängen) werden aufgrund von Nachmeldungen mit jeder Revision reduziert. Dadurch wird die Qualität der Außenhandelsstatistik auf Detailebene schrittweise monatlich verbessert.

Die durchschnittliche Reduzierung der Zuschätzungen sah wie folgt aus:

Versendung:

- Erstveröffentlichung: 5,5%
- 1. Revision: 3,8%
- 2. Revision: 2,9%
- 3. Revision: 2,2%
- 4. Revision: 1,7%
- 5. Revision: 1,4%
- 6. Revision: 1,1%

Eingang:

- Erstveröffentlichung: 8,5%
- 1. Revision: 5,9%
- 2. Revision: 4,6%
- 3. Revision: 3,8%
- 4. Revision: 3,2%
- 5. Revision: 2,7%
- 6. Revision: 2,4%

Die Jahresrevision 2012 reduzierte die Zuschätzungen auf 0,4% für die Versendungen und 1,2% für die Eingänge.

## **5 Aktualität und Pünktlichkeit**

### **5.1 Aktualität**

Gemäß der Verordnung (EG) Nr. 471/2009 des Europäischen Parlaments und des Rates haben die Mitgliedstaaten die monatlichen Ergebnisse ihres Warenverkehrs mit Drittländern der Kommission (Eurostat) spätestens 40 Tage nach Ablauf des Berichtszeitraums zu übermitteln.

Für den Intrahandel wird in der Verordnung (EG) Nr. 638/2004 der Kommission geregelt, dass die Mitgliedstaaten die aggregierten Ergebnisse (Gesamtwert, Aufteilung nach Eurozone und Nicht-Eurozone und Aufteilung der Nicht-Eurozone anhand der Abschnitte des Internationalen Warenverzeichnisses für den Außenhandel, SITC Revision 4) des Intrahandels der Kommission (Eurostat) spätestens nach 40 Tagen und die Detaillerggebnisse spätestens nach 70 Tagen zu übermitteln haben.

Das Statistische Bundesamt veröffentlicht jeden Monat die ersten deutschen Außenhandelsergebnisse unterteilt nach dem Handel mit der EU, der Eurozone und Drittländern in Form einer Pressemitteilung. Die Termine für diese Pressemitteilungen können für ein ganzes Jahr im Voraus dem Veröffentlichungskalender im Internet entnommen werden:

<https://www.destatis.de/DE/PresseService/Presse/Terminvorschau/Terminvorschau.html>

### **5.2 Pünktlichkeit**

Die Veröffentlichungstermine für ein ganzes Kalenderjahr stehen im Voraus fest. Bisher wurden diese Termine immer eingehalten.

## **6 Vergleichbarkeit**

### **6.1 Räumliche Vergleichbarkeit**

Die Außenhandelsstatistik basiert auf Verordnungen der Europäischen Union und wird in allen Mitgliedstaaten nach den gleichen Konzepten und Definitionen durchgeführt. Entsprechend sind die Ergebnisse grundsätzlich EU-weit vergleichbar.

Die Vergleichbarkeit der Außenhandelsstatistiken kann einseitig dadurch beeinträchtigt werden, dass unterschiedliche Partnerlandangaben veröffentlicht werden. Vom Statistischen Bundesamt wird grundsätzlich das Ursprungsland einer Ware als Partnerland angegeben. Eurostat verwendet das Ursprungsland im Handel mit Nicht-EU-Mitgliedstaaten und das Versendungsland im Handel mit EU-Mitgliedstaaten.

Vom Ursprungslandprinzip weicht das Statistische Bundesamt lediglich bei der Erstellung der ersten monatlichen Pressemitteilung ab. Für diese Pressemitteilung wird für die Bildung der Ländergruppen (EU-Mitgliedstaaten, Eurozone, Nicht-Eurozone, Drittländer) das Versendungslandkonzept von Eurostat angewendet.

Der Vergleich mit Außenhandelsergebnissen von Drittländern (Nicht-EU-Mitgliedstaaten) kann durch unterschiedliche Konzepte eingeschränkt sein.

Weitere Informationen zu Ursachen von Asymmetrien in den Außenhandelsstatistiken können dem „Infoblatt Außenhandel - Ursachen für Asymmetrien in den Außenhandelsstatistiken“ entnommen werden. Dieses Infoblatt steht im Internet ([www.destatis.de](http://www.destatis.de)) unter den Publikationen für den Außenhandel als Download zur Verfügung.

### **6.2 Zeitliche Vergleichbarkeit**

Die Vergleichbarkeit über die Zeit hinweg ist ein weiterer wichtiger Qualitätsaspekt. Unter anderem haben Änderungen von Definitionen, dem Erfassungsgrad oder von Methoden Auswirkungen auf die Vergleichbarkeit der Ergebnisse verschiedener Zeitpunkte.

Durch die Umstellung der Erhebungspraxis mit Einführung der Intrahandelsstatistik im Jahr 1993 kam es insbesondere in der Anfangszeit zu einer Untererfassung des Außenhandels. Für die nach Ländern aufgegliederten Ergebnisse gibt es seit 1994 Zuschätzungen für diese Antwortausfälle, seit 1995 gibt es zusätzlich Zuschätzungen für den Handel unterhalb der Anmeldeschwelle. Da die Zuschätzungen nicht auf Waren verteilt werden, ist die Vergleichbarkeit über die Zeit vor allem zwischen dem Jahr 1992 und 1993 auf dieser Ebene durch die Einführung von Intrastat 1993 und die danach erzielte geringere Erfassungsquote eingeschränkt. Aber auch die Anhebung der Anmeldeschwelle im Jahr 1999 (von 200 000 DM auf 200 000 Euro), im Jahr 2005 (von 200 000 Euro auf 300 000 Euro), im Jahr 2009 (von 300 000 Euro auf 400 000 Euro) und im Jahr 2012 auf 500 000 Euro führte zu einer geringfügigen Verringerung der Erfassungsquote.

Änderungen im Erhebungsgebiet gab es in den Jahren 1959 (Eingliederung des Saarlands) und 1990 (Wiedervereinigung).

Auf Detailebene sind durch jährliche Warennummeränderungen die Ergebnisse teilweise nur eingeschränkt vergleichbar. Auch bei anderen Warenklassifikationen gab es Brüche in der zeitlichen Abfolge:

- GP: ab 2008 (endgültig) Verwendung der GP-2009
- EGW: ab 2002 liegt die aktuelle Version vor
- SITC: Revision 4 im Jahr 2007.

## **7 Kohärenz (Bezüge zu anderen Statistiken)**

### **7.1 Statistikübergreifende Kohärenz**

Die Kohärenz mit anderen Erhebungen sagt aus, inwieweit sich verschiedene Statistiken gemeinsam nutzen lassen.

Informationen zum Außenhandel findet man nicht nur in den Außenhandelsstatistiken, sondern auch in den Volkswirtschaftlichen Gesamtrechnungen (VGR), Wirtschaftsstatistiken und Zahlungsbilanzen, die aufeinander Bezug nehmen müssen.

Allerdings folgt die Erhebung der Daten und die Erstellung der oben erwähnten Statistiken Empfehlungen (Quellen und Methoden) unterschiedlicher internationaler Organisationen wie z. B. Eurostat, Internationaler Währungsfonds (IWF), Organisation für Wirtschaftliche Zusammenarbeit und Entwicklung (OECD), Vereinte Nationen (UNO), Welthandelsorganisation (WTO).

Ausgangsmaterial der Außenhandelsdaten der Zahlungsbilanzstatistik ist der in der Außenhandelstatistik erfasste Spezialhandel. Dieser umschließt alle physischen grenzüberschreitenden Warentransaktionen mit Handelscharakter. Er wird mit dem sogenannten Statistischen Wert, also dem Wert der Ware frei Grenze des Erhebungsgebiets, der die bis zur Grenze anfallenden Transport-, Versicherungs- und Nebenkosten mit einschließt, erfasst. Das bedeutet, dass Ausfuhren mit ihrem fob-Wert und Einfuhren mit ihrem cif-Wert erfasst werden.

Im Gegensatz dazu bildet nach den Regeln des Internationalen Währungsfonds im Warenkonto der Zahlungsbilanz der Eigentumswechsel das grundlegende Erfassungskriterium; dabei sind die Warenströme mit ihrem Wert an der Grenze des Ausfuhr- (Ursprungs-)landes anzusetzen, mit der Folge, dass sowohl die Einfuhren als auch die Ausfuhren mit ihrem fob-Wert berücksichtigt werden. Es bedarf deshalb einer Reihe von Korrekturen des Spezialhandels („Ergänzungen zum Warenverkehr“) die aus Zusetzungen und Absetzungen bestehen um die Leistungsbilanz der Bundesbank zu errechnen.

Die Berechnung der Außenhandelsdaten der Volkswirtschaftlichen Gesamtrechnung geht von den in der Außenhandelstatistik erfassten Zahlen des Generalhandels aus. Im Unterschied zum Spezialhandel sind hier auch die Einfuhren auf Lager und die Ausfuhren aus Lager mit erfasst. Für die Volkswirtschaftliche Gesamtrechnung werden die von Ausländern auf deutsche Zolllager genommenen und wieder ausgeführten Waren abgesetzt. Darüber hinaus werden die Einfuhren - wie für die Zahlungsbilanz - in fob-Werte umgerechnet.

### **7.2 Statistikinterne Kohärenz**

Die Außenhandelsstatistik ist intern kohärent.

Auftretende Differenzen bei einzelnen Tabellen sind rundungsbedingt.

Lediglich bei der Erstellung der ersten monatlichen Pressemitteilung weicht das Statistische Bundesamt vom Ursprungslandprinzip ab. Für diese Pressemitteilung wird für die Bildung der Ländergruppen (EU-Mitgliedstaaten, Eurozone, Nicht-Eurozone, Drittländer) das Versendungslandkonzept von Eurostat angewendet. Aus diesem Grund weichen die hier gebildeten Ländergruppen von den nach dem Ursprungslandprinzip errechneten Ländergruppen ab. Die in der Pressemitteilung für EU, Eurozone und Nicht-Eurozone abgebildeten Daten liegen regelmäßig über den Daten für die gleichen Ländergruppen nach dem Ursprungsland, während die Zahlen für die Drittländer in der Pressemitteilung unter den Zahlen für Ländergruppe Drittländer nach dem Ursprungslandprinzip liegen.

Die Außenhandelsstatistiken können nach unterschiedlichen Konzepten erhoben werden. Für die Datenlieferungen an Eurostat schreibt die EU den Mitgliedstaaten das Spezialhandelskonzept vor. Die Vereinten Nationen (UN) empfehlen, das Generalhandelskonzept anzuwenden. In Deutschland sind Daten nach Spezial- und Generalhandelskonzept verfügbar.

## 7.3 Input für andere Statistiken

Die Ergebnisse der Außenhandelsstatistik finden insbesondere Verwendung im Rahmen der Volkswirtschaftlichen Gesamtrechnungen des Bundes und der Bundesländer, der Zahlungsbilanzstatistik der Deutschen Bundesbank und der Europäischen Zentralbank sowie der Preisstatistik (Außenhandelspreise) zur Festlegung des Wägungsschemas.

## 8 Verbreitung und Kommunikation

### 8.1 Verbreitungswege

Die ersten monatlichen Gesamtzahlen (Einfuhr, Ausfuhr, Saldo) liegen in Form einer Pressemitteilung knapp 40 Tage nach Ablauf eines Berichtsmonats vor. Außerdem erscheinen Pressemitteilungen zu besonderen Anlässen.

Auf den Internetseiten ([www.destatis.de](http://www.destatis.de)) unter dem Thema "Außenhandel" sind verschiedene Eckdaten zum deutschen Außenhandel veröffentlicht:

Gesamtentwicklung: Gesamtentwicklung des deutschen Außenhandels ab 1950; Außenhandel nach Bundesländern; Monatsdaten unter "Konjunkturindikatoren"; Lange Reihen "Einfuhr, Ausfuhr, Saldo", Einfuhr nach Gütergruppen, Ausfuhr nach Gütergruppen

Handelspartner: Rangfolge der Handelspartner im Außenhandel

Handelswaren: Einfuhr und Ausfuhr nach Güterabteilungen; Monatliche Erdgasimporte; Monatliche Rohölimporte

Handelskennzahlen: Verschiedene Handelskennzahlen vor dem Hintergrund der fortschreitenden Globalisierung

Unter dem Punkt "Publikationen" kann kostenfrei die Fachserie 7 Reihe 1 "Zusammenfassende Übersichten für den Außenhandel" abgerufen werden. Die Monatsveröffentlichung enthält die wichtigsten Ein- und Ausfuhrzahlen sowie Übersichten über Außenhandelsvolumen und -indizes sowie kalender- und saisonbereinigte Daten. Der Jahresbericht mit erweitertem Tabellenprogramm enthält u.a. auch Tabellen über den Generalhandel.

Gemeinsam mit der Bundesbank wird jährlich die Veröffentlichung "Außenhandel und Dienstleistungsverkehr der Bundesrepublik Deutschland mit dem Ausland" erstellt. Sie führt Daten des Statistischen Bundesamtes und der Deutschen Bundesbank zu einer integrierten Darstellung des Außenhandels mit Waren und Dienstleistungen zusammen.

Über die Auskunftsdatenbank GENESIS-Online können monatliche und jährliche Außenhandelsergebnisse nach verschiedenen Warenklassifikationen in unterschiedlichen Datenformaten (xls, csv, html) abgerufen werden.

In unregelmäßigen Abständen werden Sonderveröffentlichungen erstellt (z.B. "Deutscher Außenhandel vor der EU-Erweiterung" und "Export, Import, Globalisierung - Deutscher Außenhandel und Welthandel, 1990 bis 2008"). Außerdem enthält das Statistische Jahrbuch die wichtigsten Außenhandelsdaten.

Globalisierungsindikatoren beleuchten unterschiedliche Aspekte der zunehmenden internationalen wirtschaftlichen Verflechtungen aus deutscher Sicht. Sie messen nicht nur die allgemeine Bedeutung der Exportwirtschaft sowie die Export- und Importabhängigkeit sondern geben auch Auskunft über grenzüberschreitende Unternehmensverbindungen, Außenhandelspreise sowie zu Verkehrs- und Umweltthemen ([www.destatis.de](http://www.destatis.de) > Zahlen & Fakten > Indikatoren > Globalisierungsindikatoren).

Die grafische Darstellung der Indikatoren wird durch Tabellen und Definitionen ergänzt. Die einzelnen Indikatoren werden je nach Datenlage laufend aktualisiert.

### 8.2 Methodenpapiere / Dokumentation der Methodik

Einen Überblick über die Methoden, Erhebung und Aufbereitung der Außenhandelsstatistik bietet eine Informationsbroschüre.

Sie ist über das Internet unter dem Punkt "Außenhandel" > "Publikationen" abrufbar. Hier finden sich auch weitere Methodenpapiere zum Thema Außenhandel:

- Vergleichende Betrachtung der Ausfuhren und des Auslandsumsatzes im Produzierenden Gewerbe
- Weiterentwicklung der internationalen Handelsstatistiken
- Infoblatt Außenhandel - Ursachen für Asymmetrien in den Außenhandelsstatistiken
- Methodik zur Berechnung der deutschen Export-Performance.

Fachaufsätze in „Wirtschaft und Statistik“: In der monatlich vom Statistischen Bundesamt herausgegebenen Publikation „Wirtschaft und Statistik“ erscheinen mehrmals im Jahr Aufsätze mit Hintergrundinformationen und Entwicklungen zu Ergebnissen und Methoden der Außenhandelsstatistik.

Nähere Einzelheiten zum Ausfüllen der Anmeldungen finden sich in der Intrastat-Ausfüllanleitung bzw. im "Merkblatt zum Einheitspapier", das über die Homepage der Zollverwaltungen ([www.zoll.de](http://www.zoll.de)) abgerufen werden kann.

### **8.3 Richtlinien der Veröffentlichung**

Die Veröffentlichungstermine für die ersten Außenhandelsergebnisse eines Monats in Form einer Pressemitteilung werden im Veröffentlichungskalender der Pressestelle festgehalten und im Internet veröffentlicht:

<https://www.destatis.de/DE/PresseService/Presse/Terminvorschau/Terminvorschau.html>

Über 95% aller Außenhandelsdaten stehen den Nutzern allgemein zugänglich in GENESIS-Online zur Verfügung. Damit haben alle Nutzer gleichzeitig nach der Veröffentlichung der aktuellsten Monatsdaten kostenfreien Zugang zu den wichtigsten Außenhandelsergebnissen.

Daten, die nicht in Genesis-Online verfügbar sind, wie z.B. Außenhandelsergebnisse nach Verkehrszweigen oder Ein- und Ausfuhrarten, können Nutzer als csv- oder txt-Datei gegen Kostenerstattung bestellen. Ansprechpartner hierfür ist das Infoteam-Außenhandel, Tel.: +49 611 75 2481, Kontaktformular: [www.destatis.de/kontakt](http://www.destatis.de/kontakt).

## 9 Sonstige fachstatistische Hinweise

Neben den tatsächlichen Werten veröffentlicht die Außenhandelsstatistik auch das sog. Volumen und verschiedene Indizes.

Das Volumen wird durch Multiplikation der Menge des Berichtsmonats (je Warennummer und Ländergruppe) mit dem Durchschnittswert des Basisjahres (je Warennummer und Ländergruppe) ermittelt. Die benötigten Basisdurchschnittswerte werden durch Division der tatsächlichen Werte des Basisjahres (je Warennummer und Ländergruppe) durch die dazugehörigen Mengen berechnet. Das Volumen gibt an, wie groß die Einfuhren bzw. Ausfuhren im Berichtszeitraum gewesen wären, wenn die Durchschnittswerte des Basisjahres konstant geblieben wären. Der Index der tatsächlichen Werte stellt die Entwicklungen der nominalen Werte gegenüber dem Basiszeitraum dar.

Der Index des Volumens (nach Laspeyres) gibt die von Durchschnittswertveränderungen bereinigte Außenhandelsentwicklung wieder. Der Index der Durchschnittswerte (nach Paasche) gibt Auskunft über die Bewegung der Einfuhr- und Ausfuhrdurchschnittswerte auf der Grundlage der Grenzübergangswerte.

Die Terms of Trade geben an, wie sich die Kaufkraft einer Exporteinheit, gemessen in Importeinheiten im Vergleich zum Basisjahr verändert hat.

Indexformeln:

- Volumen:

$$\text{Vol}_{0,t} = \sum p_0 * q_t$$

- Index der tatsächlichen Werte:

$$V = \frac{V_t}{V_0} = \frac{\sum p_t * q_t}{\sum p_0 * q_0}$$

- Index des Volumens (nach Laspeyres)

$$L_{0,t}(Q) = \frac{\sum p_0 * q_t}{\sum p_0 * q_0}$$

- Index der Durchschnittswerte (nach Paasche)

$$P_{0,t}(P) = \frac{\sum p_t * q_t}{\sum p_0 * q_t}$$

- Terms of Trade (reales Austauschverhältnis)

$$ToT = \frac{P_{0,t}^{ex}}{P_{0,t}^{im}}$$

p = Durchschnittswert je Warennummer und Ländergruppe

q = Menge je Warennummer und Ländergruppe

o = Basiszeitraum

t = Berichtszeitraum

Hinweise für die Fachserie 7 Reihe 1

Die Angaben für die Jahre 2013 und 2014 stellen vorläufige Ergebnisse dar.

Die Ländergruppe "Drittländer" beinhaltet auch den "Schiffs- und Luftfahrzeugbedarf".

Die Tabellen 8.1 und 8.2 "Einfuhr nach Bundesländern" enthalten Ergebnisse des Generalhandels, alle anderen Tabellen Ergebnisse des Spezialhandels.

#### Monatliche Revisionen:

Die vorliegende Veröffentlichung wird nur mit dem ersten Veröffentlichungsstand eines Monats erstellt. Revisionen werden erst im nächsten Berichtsheft berücksichtigt. Dadurch können die in dieser Veröffentlichung enthaltenen Ergebnisse von anderen verbreiteten Außenhandelsergebnissen abweichen. Die jeweils aktuellsten Ergebnisse erhalten Sie über unsere Online-Datenbank "Genesis-Online". Zu jeder in dieser Publikation enthaltenen Tabelle haben wir die jeweils entsprechende Tabellenbezeichnung in Genesis-Online bzw. Zeitreihenbezeichnung (für registrierte Nutzer) aufgeführt.

Informationen zu Genesis-Online erhalten Sie unter [www.destatis.de/genesis](http://www.destatis.de/genesis) auf der Hilfeseite.

#### Erläuterungen zu Verkehrszweigen

Für die Darstellung der Außenhandelsergebnisse nach Verkehrszweigen ergeben sich einige Besonderheiten:

Die Erhebung der Außenhandelsstatistik gliedert sich mit der Einführung des EU-Binnenmarktes seit 1993 in die Bereiche "Intrahandel" (Handel mit EU-Mitgliedstaaten) und "Extrahandel" (Handel mit Nicht-EU-Mitgliedstaaten = Drittländer).

Intrahandel und Extrahandel ergeben den Außenhandel.

Grundsätzlich werden Ergebnisse der Außenhandelsstatistik in der Gliederung des Außenhandels veröffentlicht.

Im Bereich der Veröffentlichungen nach Verkehrszweigen wird von diesem Prinzip abgewichen.

Hier ist nur ein getrennter Nachweis von Extrahandel und Intrahandel sinnvoll.

Im Intrahandel wird der "**Verkehrszweig an der deutschen Grenze**" erhoben, während im Extrahandel der Verkehrszweig an der EU-Außengrenze erfasst wird.

Eine Addition von Intra- und Extrahandel ergibt damit in vielen Fällen keine sinnvolle Aussage.

Anhand einiger Beispiele soll verdeutlicht werden, welcher Verkehrszweig nachgewiesen wird:

#### 1. Ausfuhr (Versendung) von Deutschland in die Niederlande

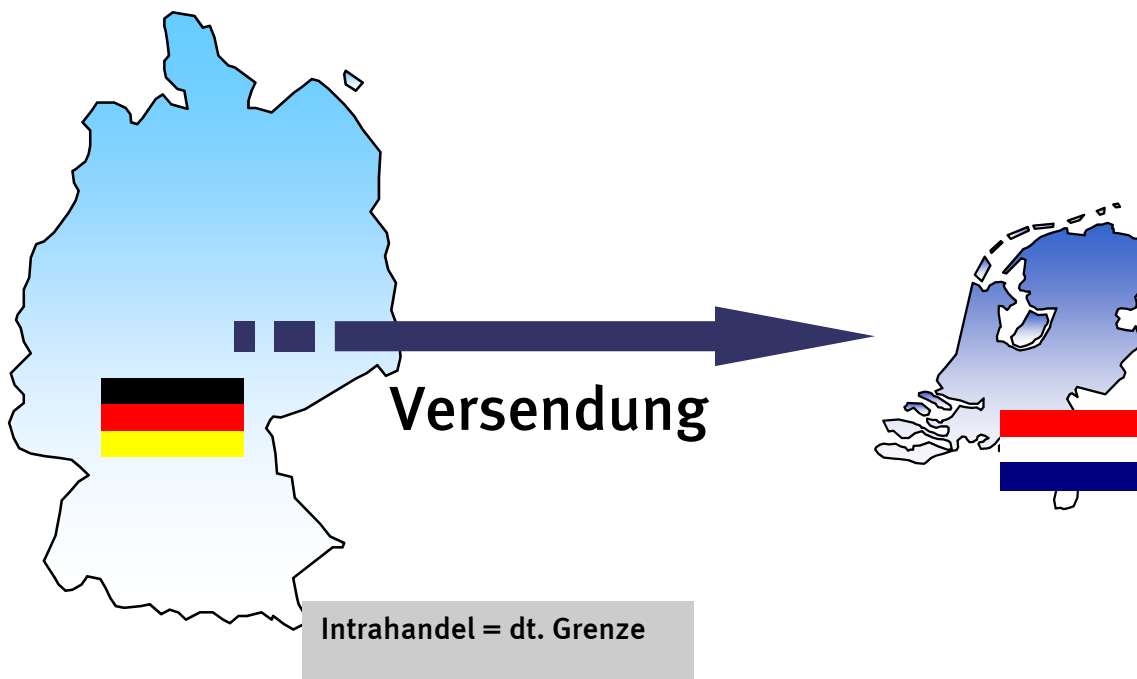



2. Versendung in die Niederlande mit anschließender Verzollung in den Niederlanden und Ausfuhr in die Vereinigten Staaten

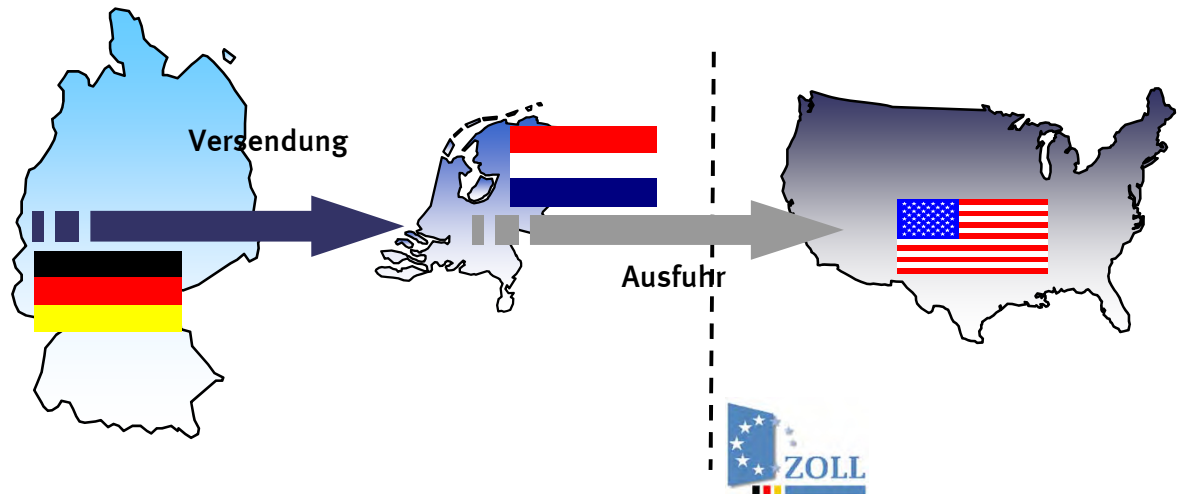

Intrahandel = dt. Grenze (BLD = NL; Vz. = Straße)

In der deutschen Statistik nachgewiesen wird in diesem Fall der Verkehrszeit an der deutschen Grenze und das Bestimmungsland Niederlande.

3. Ausfuhr in die Vereinigten Staaten (Verzollung in Deutschland)

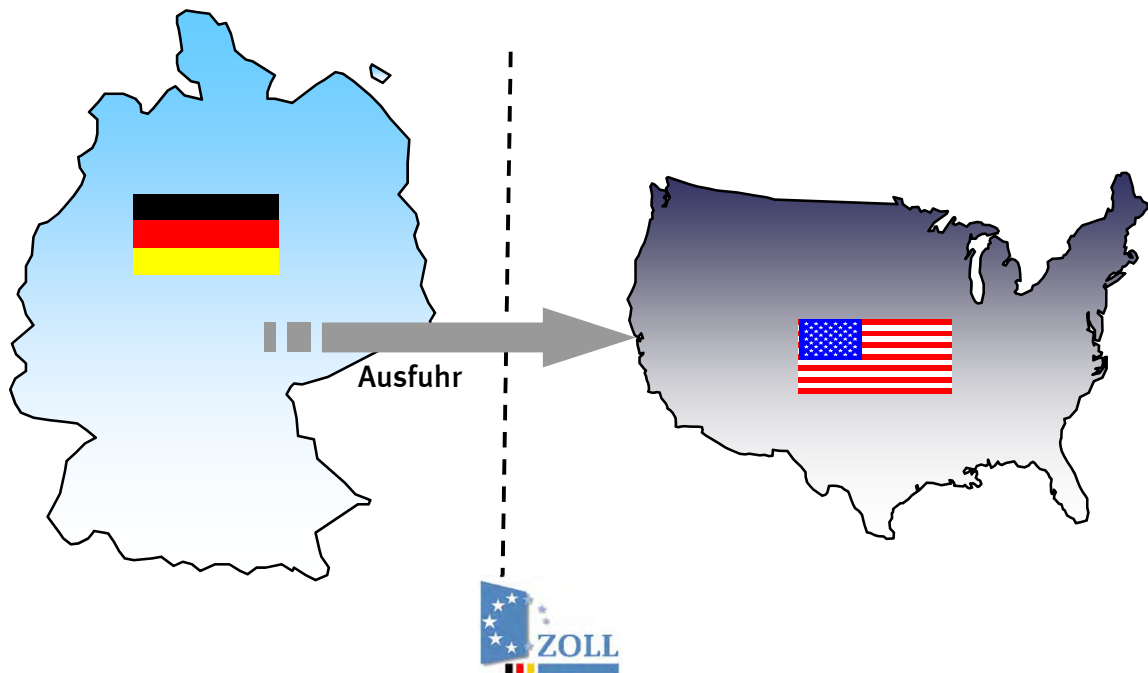

Extrahandel = EU-Außengrenze = dt. Grenze

#### 4. Ausfuhr in die Vereinigten Staaten über die Niederlande (Verzollung in Deutschland)

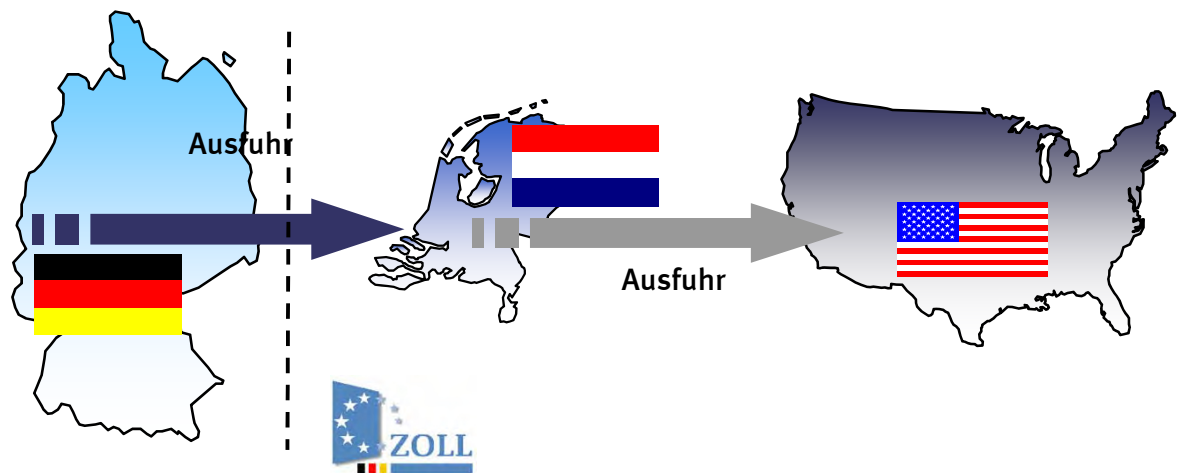

**Extrahandel = EU-Außengrenze ≠ dt. Grenze**

In der deutschen Statistik wird in diesem Fall eine Ausfuhr in die Vereinigten Staaten mit dem Verkehrsweig an der EU-Außengrenze (z.B. Seeverkehr) nachgewiesen. Wie die Waren über die deutsche Grenze in die Niederlande gekommen sind, wird nicht erfasst.

#### 5. Einfuhr aus den Vereinigten Staaten (Verzollung an der EU-Außengrenze = Niederlande)

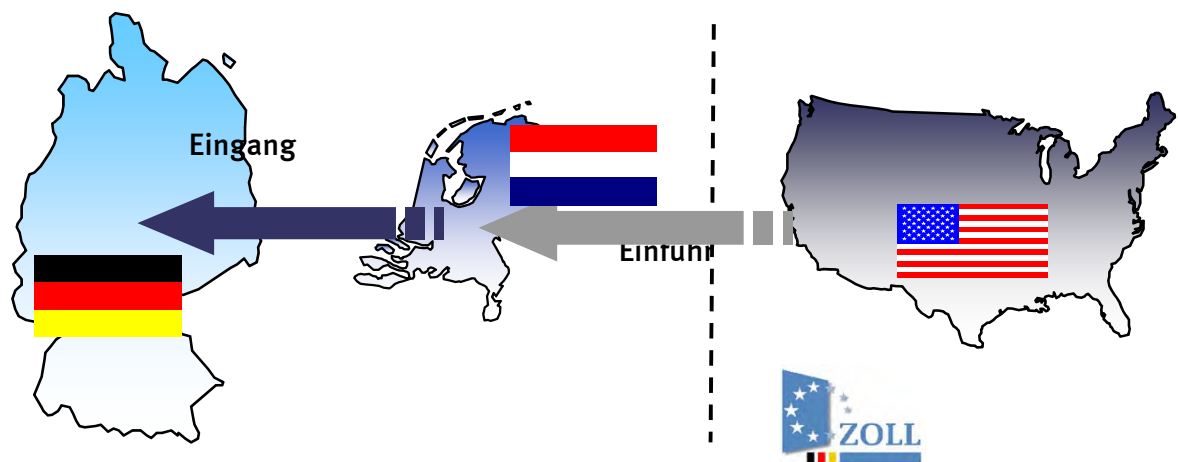

**Intrahandel = deutsche Grenze**

Bei den Einfuhren nach Verkehrsweigen kann es durch die Verzollung an der EU-Außengrenze zu scheinbar unplausiblen Angaben bei den Veröffentlichungen kommen.

Im vorliegenden Fall würde in Deutschland ein Intrastatmeldung abgeben mit dem Ursprungsland Vereinigten Staaten (das in den Veröffentlichungen nachgewiesen wird) und dem Versendungsland Niederlande. Als Verkehrsweig ist der Verkehrsweig an der deutschen Grenze z.B. Straßenverkehr anzugeben. Dadurch entsteht folgender Veröffentlichungsdatensatz:

Einfuhr aus den Vereinigten Staaten (Ursprungsland) mit dem Verkehrsweig Strassenverkehr.

## Qualität:

Im Intrahandel ist ein Teil der Anmelder von der Angabe des Verkehrszweigs befreit. Dieser Anteil wird unter "nicht ermittelte Verkehrszweige" nachgewiesen.

Ebenso werden die Zuschätzungen für Antwortausfälle unter den "nicht ermittelten Verkehrszweigen" nachgewiesen.

Immer wieder kommt es zu fehlerhaften Anmeldungen bei den Verkehrszweigen durch die Verwechslung der Angaben des Verkehrszweigs an der deutschen Grenze und des Verkehrszweigs an der EU-Außengrenze.

Auch kann es vorkommen, dass die Anmelder anstatt des Verkehrszweigs an der Grenze den inländischen Verkehrszweig angeben, z. B. das Verkehrsmittel mit dem die Ware das Unternehmen verlässt.

Zur Qualitätsverbesserung wurden in den letzten Jahren kontinuierlich die Plausibilitätskontrollen verbessert.

Der Anteil des Verkehrszweigs "nicht ermittelt" konnte stark reduziert werden. So waren einführseitig im Jahr 2008 noch 50,8% mengenmäßig und 39,1% wertmäßig bzw. ausfuhrseitig mengenmäßig 46,9% und wertmäßig 31,5% dem Verkehrszweig "nicht ermittelt" zugeordnet. Im Jahr 2010 waren die Anteile einführseitig auf 16% mengenmäßig und 15% wertmäßig bzw. ausfuhrseitig auf 18% mengenmäßig und 14% wertmäßig zurückgegangen.

Für den Bereich der Außenhandelsstatistik sind folgende Abrufmöglichkeiten gegeben:

Code	Inhalt	Zeitraum
51000-0001	Deutschland (insgesamt)	Jährlich ab 1990
51000-0002	Deutschland (insgesamt)	Monatlich ab Januar 2000
51000-0003	Nach Ursprungs- / Bestimmungsländern	Jährlich ab 1990
51000-0004	Nach Ursprungs- / Bestimmungsländern	Monatlich ab Januar 2000
51000-0005	Nach verschiedenen Warensystematiken: 1. Warenverzeichnis für die Außenhandelsstatistik WA-2-Steller WA-4-Steller 2. Güterverzeichnis für Produktionsstatistiken GP-2-Steller GP-4-Steller 3. Warengruppen der Ernährungswirtschaft und Gewerblichen Wirtschaft EGW-1-Steller EGW-3-Steller 4. Internationales Warenverzeichnis für den Außenhandel SITC-1-Steller SITC-2-Steller SITC-3-Steller 5. Main Industrial Groupings MIGS	Jährlich ab 2008 Jährlich ab 2008 Jährlich ab 2008 Jährlich ab 2008 Jährlich ab 2008 Jährlich ab 2008 Jährlich ab 2008 Jährlich ab 2008 Jährlich ab 2008
51000-0006	Nach verschiedenen Warensystematiken: 6. Warenverzeichnis für die Außenhandelsstatistik WA-2-Steller WA-4-Steller 7. Güterverzeichnis für Produktionsstatistiken GP-2-Steller GP-4-Steller 8. Warengruppen der Ernährungswirtschaft und Gewerblichen Wirtschaft EGW-1-Steller EGW-3-Steller 9. Internationales Warenverzeichnis für den Außenhandel SITC-1-Steller SITC-2-Steller SITC-3-Steller 10. Main Industrial Groupings MIGS	Monatlich ab Januar 2008 Monatlich ab Januar 2008 Monatlich ab Januar 2008 Monatlich ab Januar 2008 Monatlich ab Januar 2008 Monatlich ab Januar 2001 Monatlich ab Januar 2008 Monatlich ab Januar 2008 Monatlich ab Januar 2008 Monatlich ab Januar 2008
51000-0007	Nach verschiedenen Warensystematiken (siehe Tabelle 51000-0005) und Ursprungs- / Bestimmungsländern	Jährlich ab 2008
51000-0008	Nach verschiedenen Warensystematiken (siehe Tabelle 51000-0006) und Ursprungs- / Bestimmungsländern	Zeiträume siehe Tabelle 51000-0006
51000-0009	Nach Ursprungs- / Bestimmungsländern und 4-Stellern des Warenverzeichnisses für die Außenhandelsstatistik	Jährlich ab 2008
51000-0010	Nach 4-Stellern des Warenverzeichnisses für die Außenhandelsstatistik und Ursprungs- / Bestimmungsländern	Jährlich ab 2008
51000-0011	Nach Ursprungs- / Bestimmungsländern und 4-Stellern des Warenverzeichnisses für die Außenhandelsstatistik	Monatlich ab Januar 2008
51000-0012	Nach 4-Stellern des Warenverzeichnisses für die Außenhandelsstatistik und Ursprungs- / Bestimmungsländern	Monatlich ab Januar 2008
51000-0013	Nach 8-stelligen / 6-stelligen Warennummern des Warenverzeichnisses für die Außenhandelsstatistik	Jährlich ab 2006 (WA8) Jährlich ab 2008 (WA6)
51000-0014	Nach 8-stelligen / 6-stelligen Warennummern des Warenverzeichnisses für die Außenhandelsstatistik	Monatlich ab Januar 2006 (WA8) Monatlich ab Januar 2008 (WA6)
51000-0015	Nach Ursprungs- / Bestimmungsländern und 8-stelligen / 6-stelligen Warennummern des Warenverzeichnisses für die Außenhandelsstatistik	Jährlich ab 2006 (WA8) Jährlich ab 2008 (WA6)

Für den Bereich der Außenhandelsstatistik sind folgende Abrufmöglichkeiten gegeben:

Code	Inhalt	Zeitraum
51000-0016	Nach 8-stelligen / 6-stelligen Warennummern des Warenverzeichnisses für die Außenhandelsstatistik und Ursprungs- / Bestimmungsländern	Jährlich ab 2006 (WA8) Jährlich ab 2008 (WA6)
51000-0017	Nach Ursprungs- / Bestimmungsländern und 8-stelligen / 6-stelligen Warennummern des Warenverzeichnisses für die Außenhandelsstatistik	Monatlich ab Januar 2006 (WA8) Monatlich ab Januar 2008 (WA6)
51000-0018	Nach 8-stelligen / 6-stelligen Warennummern des Warenverzeichnisses für die Außenhandelsstatistik und Ursprungs- / Bestimmungsländern	Monatlich ab Januar 2006 (WA8) Monatlich ab Januar 2008 (WA6)
51000-0030	Nach Bundesländern	Jährlich ab 2008
51000-0031	Nach Bundesländern	Monatlich ab Januar 2008
51000-0032	Nach Bundesländern und Ursprungs- / Bestimmungsländern	Jährlich ab 2002
51000-0033	Nach Bundesländern und Ursprungs- / Bestimmungsländern	Monatlich ab Januar 2002
51000-0034	Nach Bundesländern und verschiedenen Warensystematiken 1. Güterverzeichnis für Produktionsstatistiken GP-2-Steller 2. Warengruppen der Ernährungswirtschaft und Gewerblichen Wirtschaft EGW-1-Steller EGW-3-Steller	Jährlich ab 2008  Jährlich ab 2008 Jährlich ab 2008
51000-0035	Nach Bundesländern und verschiedenen Warensystematiken 1. Güterverzeichnis für Produktionsstatistiken GP-2-Steller 2. Warengruppen der Ernährungswirtschaft und Gewerblichen Wirtschaft EGW-1-Steller EGW-3-Steller	Monatlich ab Januar 2008  Monatlich ab Januar 2008 Monatlich ab Januar 2008
51000-0036	Nach Bundesländern, Ursprungs- / Bestimmungsländern und verschiedenen Warensystematiken (siehe Tabelle 51000-0034)	Jährlich ab 2008
51000-0037	Nach Bundesländern, Ursprungs- / Bestimmungsländern und verschiedenen Warensystematiken (siehe Tabelle 51000-0035)	Monatlich ab Januar 2008
51000-0050	Volumen, Ländergruppen, Warengruppen (EGW-3-Steller)	Jährlich ab 2008
51000-0051	Volumen, Ländergruppen, Warengruppen (EGW-3-Steller)	Monatlich ab Januar 2008
51000-0052	Volumen, Indizes, Ländergruppen, Güterabteilungen (GP-2-Steller)	Jährlich ab 2008
51000-0053	Volumen, Indizes, Ländergruppen, Güterabteilungen (GP-2-Steller)	Monatlich ab Januar 2008
51000-0054	Volumen, Indizes, Ländergruppen, MIGS	Jährlich ab 2008
51000-0055	Volumen, Indizes, Ländergruppen, MIGS	Monatlich ab Januar 2008
51000-0056	Volumen, Indizes, Ländergruppen, SITC-1-Steller	Monatlich ab Januar 2008
51000-0057	Volumen, Indizes, Terms of Trade, Ländergruppen, Warengruppen (EGW-1-Steller)	Jährlich ab 2008
51000-0058	Volumen, Indizes, Terms of Trade, Ländergruppen, Warengruppen (EGW-1-Steller)	Monatlich ab Januar 2008

Für den Bereich der Außenhandelsstatistik sind folgende Abrufmöglichkeiten von Zeitreihen gegeben:

Code	Inhalt	Zeitraum
51000BJ001	Deutschland (insgesamt)	Jährlich ab 1990
51000BJ002	Nach Ursprungs- / Bestimmungsländern	Jährlich ab 1990
51000BJ120	Nach 2-stelligen Warennummern (Kapiteln) des Warenverzeichnisses für die Außenhandelsstatistik	Jährlich ab 2008
51000BJ121	Nach 2-stelligen Warennummern (Kapiteln) des Warenverzeichnisses für die Außenhandelsstatistik und Ursprungs- / Bestimmungsländern	Jährlich ab 2008
51000BJ140	Nach 4-stelligen Warennummern (HS-Positionen) des Warenverzeichnisses für die Außenhandelsstatistik	Jährlich ab 2008
51000BJ141	Nach 4-stelligen Warennummern (HS-Positionen) des Warenverzeichnisses für die Außenhandelsstatistik und Ursprungs- / Bestimmungsländern	Jährlich ab 2008
51000BJ160	Nach 6-stelligen Warennummern (HS-Unterpositionen) des Warenverzeichnisses für die Außenhandelsstatistik	Jährlich ab 2008
51000BJ161	Nach 6-stelligen Warennummern (HS-Unterpositionen) des Warenverzeichnisses für die Außenhandelsstatistik und Ursprungs- / Bestimmungsländern	Jährlich ab 2008
51000BJ180	Nach 8-stelligen Warennummern des Warenverzeichnisses für die Außenhandelsstatistik	Jährlich ab 2006
51000BJ181	Nach 8-stelligen Warennummern des Warenverzeichnisses für die Außenhandelsstatistik und Ursprungs- / Bestimmungsländern	Jährlich ab 2006
51000BJ220	Nach Güterabteilungen GP2009-2-Steller	Jährlich ab 2008
51000BJ221	Nach Güterabteilungen GP2009-2-Steller und Ursprungs- / Bestimmungsländern	Jährlich ab 2008
51000BJ240	Nach Güterabteilungen GP2009-4-Steller	Jährlich ab 2008
51000BJ241	Nach Güterabteilungen GP2009-4-Steller und Ursprungs- / Bestimmungsländern	Jährlich ab 2008
51000BJ310	Nach Warengruppen EGW-1-Steller der Ernährungswirtschaft und gewerblichen Wirtschaft	Jährlich ab 2008
51000BJ311	Nach Warengruppen EGW-1-Steller der Ernährungswirtschaft und gewerblichen Wirtschaft und Ursprungs- / Bestimmungsländern	Jährlich ab 2008
51000BJ330	Nach Warengruppen EGW-3-Steller der Ernährungswirtschaft und gewerblichen Wirtschaft	Jährlich ab 2008
51000BJ331	Nach Warengruppen EGW-3-Steller der Ernährungswirtschaft und gewerblichen Wirtschaft und Ursprungs- / Bestimmungsländern	Jährlich ab 2008
51000BJ410	Nach SITC-1-Stellern des Internationalen Warenverzeichnisses für die Außenhandelsstatistik	Jährlich ab 2008
51000BJ411	Nach SITC-1-Stellern des Internationalen Warenverzeichnisses für die Außenhandelsstatistik und Ursprungs- / Bestimmungsländern	Jährlich ab 2008
51000BJ420	Nach SITC-2-Stellern des Internationalen Warenverzeichnisses für die Außenhandelsstatistik	Jährlich ab 2008
51000BJ421	Nach SITC-2-Stellern des Internationalen Warenverzeichnisses für die Außenhandelsstatistik und Ursprungs- / Bestimmungsländern	Jährlich ab 2008
51000BJ430	Nach SITC-3-Stellern des Internationalen Warenverzeichnisses für die Außenhandelsstatistik	Jährlich ab 2008
51000BJ431	Nach SITC-3-Stellern des Internationalen Warenverzeichnisses für die Außenhandelsstatistik und Ursprungs- / Bestimmungsländern	Jährlich ab 2008
51000BJ520	Nach den Main Industrial Groupings MIGS	Jährlich ab 2008
51000BJ521	Nach den Main Industrial Groupings MIGS und Ursprungs- / Bestimmungsländern	Jährlich ab 2008

Für den Bereich der Außenhandelsstatistik sind folgende Abrufmöglichkeiten von Zeitreihen gegeben:

Code	Inhalt	Zeitraum
51000BJ900	Volumen, Indizes, MIGS, Ländergruppen	Jährlich ab 2008
51000BJ901	Volumen, Indizes, Güterabteilungen (GP2009), Ländergruppen	Jährlich ab 2008
51000BJ902	Terms of Trade, Volumen, Indizes, Warengruppen (EGW-1-Steller), Ländergruppen	Jährlich ab 2008
51000BJ903	Volumen, Warengruppen (EGW-3-Steller), Ländergruppen	Jährlich ab 2008
51000BM001	Deutschland (insgesamt)	Monatlich ab Januar 2000
51000BM002	Nach Ursprungs- / Bestimmungsländern	Monatlich ab Januar 2000
51000BM120	Nach 2-stelligen Warennummern (Kapiteln) des Warenverzeichnisses für die Außenhandelsstatistik	Monatlich ab Januar 2008
51000BM121	Nach 2-stelligen Warennummern (Kapiteln) des Warenverzeichnisses für die Außenhandelsstatistik und Ursprungs- / Bestimmungsländern	Monatlich ab Januar 2008
51000BM140	Nach 4-stelligen Warennummern (HS-Positionen) des Warenverzeichnisses für die Außenhandelsstatistik	Monatlich ab Januar 2008
51000BM141	Nach 4-stelligen Warennummern (HS-Positionen) des Warenverzeichnisses für die Außenhandelsstatistik und Ursprungs- / Bestimmungsländern	Monatlich ab Januar 2008
51000BM160	Nach 6-stelligen Warennummern (HS-Unterpositionen) des Warenverzeichnisses für die Außenhandelsstatistik	Monatlich ab Januar 2008
51000BM161	Nach 6-stelligen Warennummern (HS-Unterpositionen) des Warenverzeichnisses für die Außenhandelsstatistik und Ursprungs- / Bestimmungsländern	Monatlich ab Januar 2008
51000BM180	Nach 8-stelligen Warennummern des Warenverzeichnisses für die Außenhandelsstatistik	Monatlich ab Januar 2006
51000BM181	Nach 8-stelligen Warennummern des Warenverzeichnisses für die Außenhandelsstatistik und Ursprungs- / Bestimmungsländern	Monatlich ab Januar 2006
51000BM220	Nach Güterabteilungen GP2009-2-Steller	Monatlich ab 2008
51000BM221	Nach Güterabteilungen GP2009-2-Steller und Ursprungs- / Bestimmungsländern	Monatlich ab Januar 2008
51000BM240	Nach Güterabteilungen GP2009-4-Steller	Monatlich ab Januar 2008
51000BM241	Nach Güterabteilungen GP2009-4-Steller und Ursprungs- / Bestimmungsländern	Monatlich ab Januar 2008
51000BM310	Nach Warengruppen EGW-1-Steller der Ernährungswirtschaft und gewerblichen Wirtschaft	Monatlich ab Januar 2008
51000BM311	Nach Warengruppen EGW-1-Steller der Ernährungswirtschaft und gewerblichen Wirtschaft und Ursprungs- / Bestimmungsländern	Monatlich ab Januar 2008
51000BM330	Nach Warengruppen EGW-3-Steller der Ernährungswirtschaft und gewerblichen Wirtschaft	Monatlich ab Januar 2001
51000BM331	Nach Warengruppen EGW-3-Steller der Ernährungswirtschaft und gewerblichen Wirtschaft und Ursprungs- / Bestimmungsländern	Monatlich ab Januar 2001
51000BM410	Nach SITC-1-Stellern des Internationalen Warenverzeichnisses für die Außenhandelsstatistik	Monatlich ab Januar 2008
51000BM411	Nach SITC-1-Stellern des Internationalen Warenverzeichnisses für die Außenhandelsstatistik und Ursprungs- / Bestimmungsländern	Monatlich ab Januar 2008
51000BM420	Nach SITC-2-Stellern des Internationalen Warenverzeichnisses für die Außenhandelsstatistik	Monatlich ab Januar 2008
51000BM421	Nach SITC-2-Stellern des Internationalen Warenverzeichnisses für die Außenhandelsstatistik und Ursprungs- / Bestimmungsländern	Monatlich ab Januar 2008

Für den Bereich der Außenhandelsstatistik sind folgende Abrufmöglichkeiten von Zeitreihen gegeben:

Code	Inhalt	Zeitraum
51000BM430	Nach SITC-3-Stellern des Internationalen Warenverzeichnisses für die Außenhandelsstatistik	Monatlich ab Januar 2008
51000BM431	Nach SITC-3-Stellern des Internationalen Warenverzeichnisses für die Außenhandelsstatistik und Ursprungs- / Bestimmungsländern	Monatlich ab Januar 2008
51000BM520	Nach den Main Industrial Groupings MIGS	Monatlich ab Januar 2008
51000BM521	Nach den Main Industrial Groupings MIGS und Ursprungs- / Bestimmungsländern	Monatlich ab Januar 2008
51000BM900	Volumen, Indizes, MIGS, Ländergruppen	Monatlich ab Januar 2008
51000BM901	Volumen, Indizes, Güterabteilungen (GP2009) , Ländergruppen	Monatlich ab Januar 2008
51000BM902	Terms of Trade, Volumen, Indizes, Warengruppen (EGW-1-Steller), Ländergruppen	Monatlich ab Januar 2008
51000BM903	Volumen, Warengruppen (EGW-3-Steller), Ländergruppen	Monatlich ab Januar 2008
51000BM904	Volumen, Indizes, SITC-1-Steller, Ländergruppen	Monatlich ab Januar 2008
51000LJ001	Nach Bundesländern	Jährlich ab 2008
51000LJ002	Nach Bundesländern und Ursprungs- / Bestimmungsländern	Jährlich ab 2002
51000LJ220	Nach Bundesländern und Güterabteilungen GP2009-2-Steller	Jährlich ab 2008
51000LJ221	Nach Bundesländern, Güterabteilungen GP2009-2-Steller Ursprungs- / Bestimmungsländern	Jährlich ab 2008
51000LJ310	Nach Bundesländern und Warengruppen EGW-1-Steller der Ernährungswirtschaft und gewerblichen Wirtschaft	Jährlich ab 2008
51000LJ311	Nach Bundesländern, Warengruppen EGW-1-Steller der Ernährungswirtschaft und gewerblichen Wirtschaft und Ursprungs- / Bestimmungsländern	Jährlich ab 2008
51000LJ330	Nach Bundesländern und Warengruppen EGW-3-Steller der Ernährungswirtschaft und gewerblichen Wirtschaft	Jährlich ab 2008
51000LJ331	Nach Bundesländern, Warengruppen EGW-3-Steller der Ernährungswirtschaft und gewerblichen Wirtschaft und Ursprungs- / Bestimmungsländern	Jährlich ab 2008
51000LM001	Nach Bundesländern	Monatlich ab Januar 2008
51000LM002	Nach Bundesländern und Ursprungs- / Bestimmungsländern	Monatlich ab Januar 2008
51000LM220	Nach Bundesländern und Güterabteilungen GP2009-2-Steller	Monatlich ab Januar 2008
51000LM221	Nach Bundesländern, Güterabteilungen GP2009-2-Steller und Ursprungs- / Bestimmungsländern	Monatlich ab Januar 2008
51000LM310	Nach Bundesländern und Warengruppen EGW-1-Steller der Ernährungswirtschaft und gewerblichen Wirtschaft	Monatlich ab Januar 2008
51000LM311	Nach Bundesländern, Warengruppen EGW-1-Steller der Ernährungswirtschaft und gewerblichen Wirtschaft und Ursprungs- / Bestimmungsländern	Monatlich ab Januar 2008
51000LM330	Nach Bundesländern und Warengruppen EGW-3-Steller der Ernährungswirtschaft und gewerblichen Wirtschaft	Monatlich ab Januar 2008
51000LM331	Nach Bundesländern, Warengruppen EGW-3-Steller der Ernährungswirtschaft und gewerblichen Wirtschaft und Ursprungs- / Bestimmungsländern	Monatlich ab Januar 2008



## Jährliche Gesamtentwicklung

in Milliarden Euro

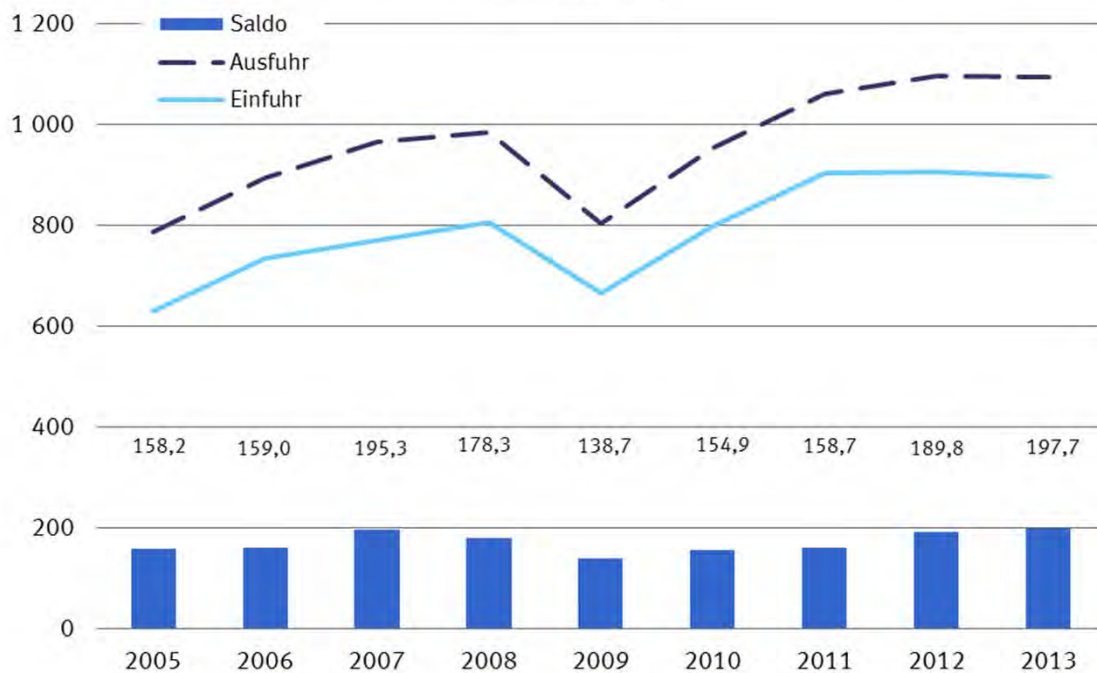

## Jährliche Veränderungsrate, in Prozent

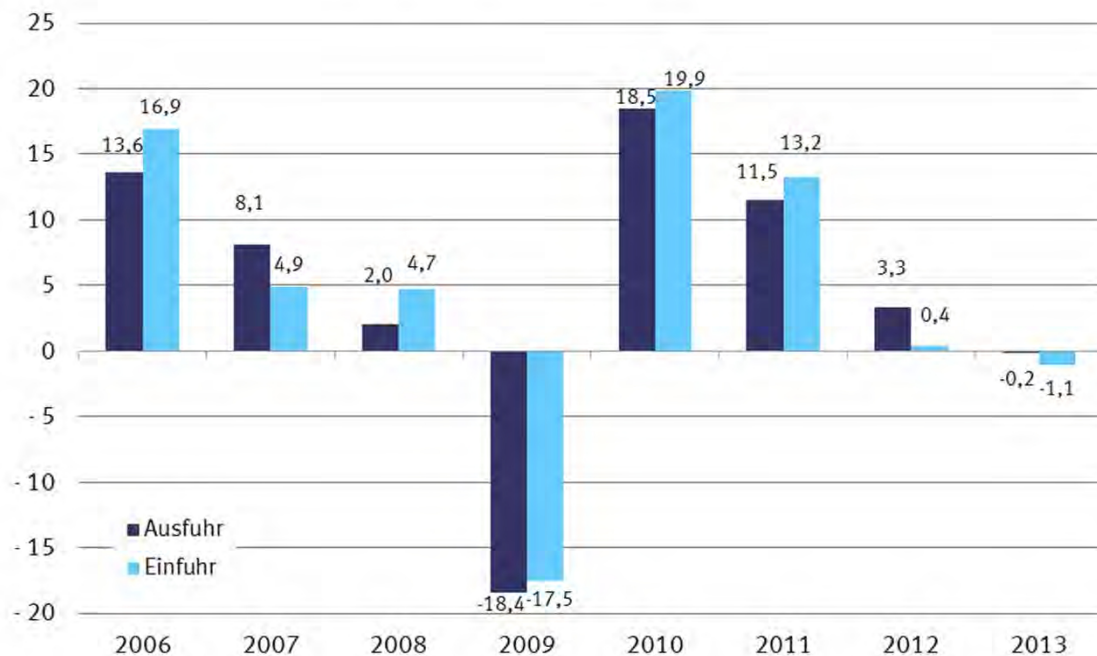

## 1.1 Gesamtentwicklung des deutschen Außenhandels ab 1950 \*)

Jahr <sup>1)</sup>	Ausfuhr	Einfuhr	Ausfuhr- (+) bzw. Ein- fuhrüberschuß (-)	Zu- / Abnahme gegenüber Vorjahr	
				Ausfuhr	Einfuhr
				%	
in Millionen Euro					
1950	4 275	5 815	- 1 540	.	.
1951	7 453	7 529	- 76	+ 74,3	+ 29,5
1952	8 645	8 284	+ 361	+ 16,0	+ 10,0
1953	9 472	8 186	+ 1 286	+ 9,6	- 1,2
1954	11 266	9 887	+ 1 379	+ 18,9	+ 20,8
1955	13 149	12 512	+ 637	+ 16,7	+ 26,6
1956	15 779	14 298	+ 1 481	+ 20,0	+ 14,3
1957	18 390	16 206	+ 2 184	+ 16,5	+ 13,3
1958	18 917	15 918	+ 2 999	+ 2,9	- 1,8
1959	21 057	18 316	+ 2 741	+ 11,3	+ 15,1
1960	24 514	21 844	+ 2 670	+ 16,4	+ 19,3
1961	26 065	22 682	+ 3 382	+ 6,3	+ 3,8
1962	27 086	25 308	+ 1 778	+ 3,9	+ 11,6
1963	29 813	26 729	+ 3 085	+ 10,1	+ 5,6
1964	33 193	30 084	+ 3 109	+ 11,3	+ 12,6
1965	36 635	36 019	+ 615	+ 10,4	+ 19,7
1966	41 224	37 156	+ 4 069	+ 12,5	+ 3,2
1967	44 505	35 884	+ 8 621	+ 8,0	- 3,4
1968	50 900	41 506	+ 9 393	+ 14,4	+ 15,7
1969	58 061	50 092	+ 7 968	+ 14,1	+ 20,7
1970	64 053	56 041	+ 8 012	+ 10,3	+ 11,9
1971	69 541	61 416	+ 8 125	+ 8,6	+ 9,6
1972	76 194	65 826	+ 10 368	+ 9,6	+ 7,2
1973	91 212	74 351	+ 16 862	+ 19,7	+ 13,0
1974	117 893	91 896	+ 25 997	+ 29,3	+ 23,6
1975	113 297	94 238	+ 19 059	- 3,9	+ 2,5
1976	131 219	113 595	+ 17 624	+ 15,8	+ 20,5
1977	139 897	120 245	+ 19 652	+ 6,6	+ 5,9
1978	145 671	124 605	+ 21 065	+ 4,1	+ 3,6
1979	160 785	149 318	+ 11 468	+ 10,4	+ 19,8
1980	179 120	174 545	+ 4 575	+ 11,4	+ 16,9
1981	202 931	188 758	+ 14 172	+ 13,3	+ 8,1
1982	218 701	192 483	+ 26 218	+ 7,8	+ 2,0
1983	221 022	199 502	+ 21 520	+ 1,1	+ 3,6
1984	249 624	222 032	+ 27 592	+ 12,9	+ 11,3
1985	274 648	237 143	+ 37 505	+ 10,0	+ 6,8
1986	269 125	211 544	+ 57 581	- 2,0	- 10,8
1987	269 644	209 446	+ 60 197	+ 0,2	- 1,0
1988	290 237	224 769	+ 65 468	+ 7,6	+ 7,3
1989	327 759	258 951	+ 68 808	+ 12,9	+ 15,2
1990	348 117	293 215	+ 54 901	+ 6,2	+ 13,2
1991	340 425	329 228	+ 11 197	- 2,2	+ 12,3
1992	343 180	325 972	+ 17 208	+ 0,8	- 1,0
1993	321 289	289 644	+ 31 645	- 6,4	- 11,1
1994	353 084	315 444	+ 37 640	+ 9,9	+ 8,9
1995	383 232	339 617	+ 43 615	+ 8,5	+ 7,7
1996	403 377	352 995	+ 50 382	+ 5,3	+ 3,9
1997	454 342	394 794	+ 59 548	+ 12,6	+ 11,8
1998	488 371	423 452	+ 64 919	+ 7,5	+ 7,3
1999	510 008	444 797	+ 65 211	+ 4,4	+ 5,0
2000	597 440	538 311	+ 59 129	+ 17,1	+ 21,0
2001	638 268	542 774	+ 95 494	+ 6,8	+ 0,8
2002	651 320	518 532	+ 132 788	+ 2,0	- 4,5
2003	664 455	534 534	+ 129 921	+ 2,0	+ 3,1
2004	731 544	575 448	+ 156 096	+ 10,1	+ 7,7
2005	786 266	628 087	+ 158 179	+ 7,5	+ 9,1
2006	893 042	733 994	+ 159 048	+ 13,6	+ 16,9
2007	965 236	769 887	+ 195 348	+ 8,1	+ 4,9
2008	984 140	805 842	+ 178 297	+ 2,0	+ 4,7
2009	803 312	664 615	+ 138 697	- 18,4	- 17,5
2010	951 959	797 097	+ 154 863	+ 18,5	+ 19,9
2011	1 061 225	902 523	+ 158 702	+ 11,5	+ 13,2
2012	1 095 766	905 925	+ 189 841	+ 3,3	+ 0,4
2013	1 093 811	896 159	+ 197 653	- 0,2	- 1,1

\*) Außenhandelsdaten zur jährlichen Gesamtentwicklung können über Genesis-Online abgerufen werden (Tabelle 51000-0001 bzw. Zeitreihe 51000BJ001).

1) 1959 bis 1989: Gebietsstand bis zum 3. Oktober 1990  
Ab 1990 : Gebietsstand ab dem 3. Oktober 1990

### Monatliche Gesamtentwicklung in Milliarden Euro

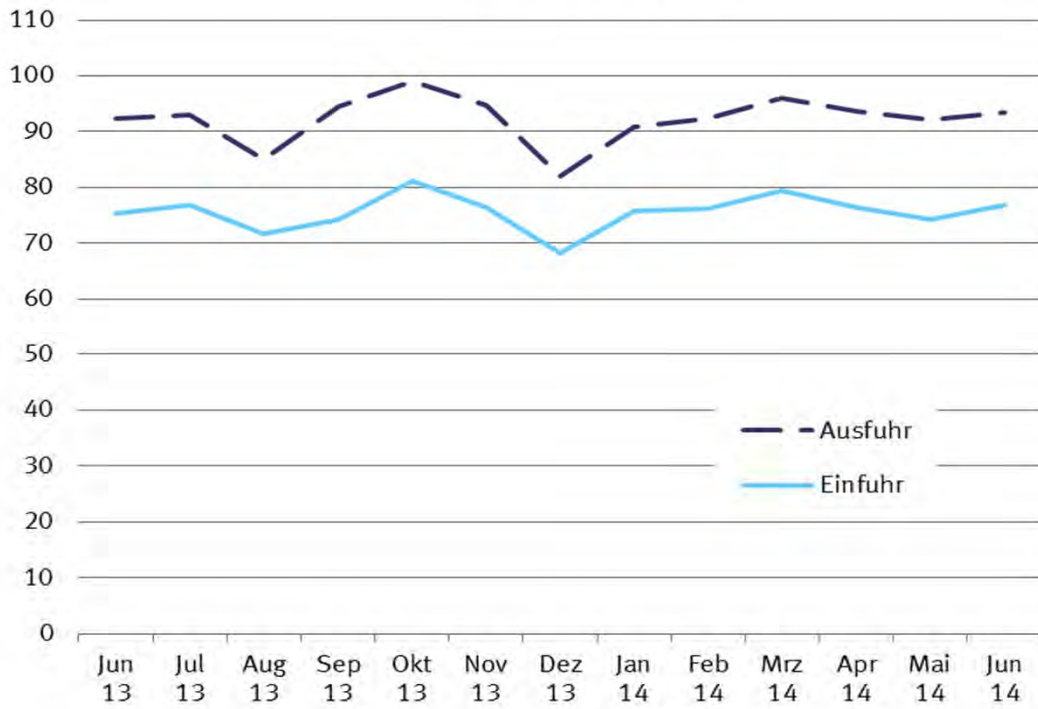

## 1.2 Monatliche Gesamtentwicklung \*)

Jahr Monat	Ausfuhr	Einfuhr	Ausfuhr- (+) bzw. Ein- fuhrüberschuß (-)	Zu - (+) bzw. Abnahme (-) gegenüber Vorjahr		
				Ausfuhr	Einfuhr	
			in 1 000 Euro		%	
2005	Januar .....	60 551 969	47 239 901	+ 13 312 068	+ 9,1	+ 9,9
	Februar .....	59 759 297	46 143 718	+ 13 615 579	+ 5,7	+ 4,3
	März .....	65 222 286	48 954 417	+ 16 267 869	+ 0,6	+ 1,5
	April .....	64 536 926	52 129 626	+ 12 407 300	+ 4,8	+ 10,4
	Mai .....	63 595 018	51 629 081	+ 11 965 937	+ 5,1	+ 11,3
	Juni .....	68 718 941	52 422 582	+ 16 296 359	+ 9,6	+ 9,5
	Juli .....	64 507 967	50 962 603	+ 13 545 364	+ 3,7	+ 4,8
	August .....	63 263 165	51 028 055	+ 12 235 110	+ 13,1	+ 13,3
	September .....	69 401 109	54 486 388	+ 14 914 721	+ 12,7	+ 9,8
	Oktober .....	68 591 693	56 803 722	+ 11 787 971	+ 7,1	+ 9,9
	November .....	71 519 115	58 568 487	+ 12 950 628	+ 7,6	+ 7,1
	Dezember .....	66 598 440	57 718 228	+ 8 880 212	+ 11,5	+ 18,1
2006	Januar .....	68 267 925	55 901 420	+ 12 366 505	+ 12,7	+ 18,3
	Februar .....	69 973 322	57 148 630	+ 12 824 692	+ 17,1	+ 23,8
	März .....	76 666 341	62 293 486	+ 14 372 855	+ 17,5	+ 27,2
	April .....	69 574 021	58 801 679	+ 10 772 342	+ 7,8	+ 12,8
	Mai .....	72 298 372	60 219 400	+ 12 078 972	+ 13,7	+ 16,6
	Juni .....	73 131 480	61 109 452	+ 12 022 028	+ 6,4	+ 16,6
	Juli .....	72 728 738	60 201 883	+ 12 526 855	+ 12,7	+ 18,1
	August .....	69 086 138	58 142 677	+ 10 943 461	+ 9,2	+ 13,9
	September .....	79 173 820	63 925 792	+ 15 248 028	+ 14,1	+ 17,3
	Oktober .....	83 664 717	66 702 975	+ 16 961 742	+ 22,0	+ 17,4
	November .....	85 060 753	66 927 763	+ 18 132 990	+ 18,9	+ 14,3
	Dezember .....	73 416 313	62 618 734	+ 10 797 579	+ 10,2	+ 8,5
2007	Januar .....	77 076 900	60 899 758	+ 16 177 142	+ 12,9	+ 8,9
	Februar .....	77 301 679	63 349 691	+ 13 951 988	+ 10,5	+ 10,9
	März .....	83 508 920	65 398 981	+ 18 109 939	+ 8,9	+ 5,0
	April .....	78 449 832	63 631 688	+ 14 818 144	+ 12,8	+ 8,2
	Mai .....	78 567 279	61 678 421	+ 16 888 858	+ 8,7	+ 2,4
	Juni .....	81 494 536	65 018 349	+ 16 476 187	+ 11,4	+ 6,4
	Juli .....	81 090 888	63 310 871	+ 17 780 017	+ 11,5	+ 5,2
	August .....	77 401 949	63 219 200	+ 14 182 749	+ 12,0	+ 8,7
	September .....	81 478 828	63 261 075	+ 18 217 753	+ 2,9	- 1,0
	Oktober .....	88 483 427	69 632 584	+ 18 850 843	+ 5,8	+ 4,4
	November .....	87 384 073	67 961 487	+ 19 422 586	+ 2,7	+ 1,5
	Dezember .....	72 997 248	62 525 359	+ 10 471 889	- 0,6	- 0,1
2008	Januar .....	83 324 160	66 261 320	+ 17 062 840	+ 8,1	+ 8,8
	Februar .....	83 516 171	66 412 813	+ 17 103 358	+ 8,0	+ 4,8
	März .....	82 754 980	65 987 199	+ 16 767 781	- 0,9	+ 0,9
	April .....	88 750 606	69 715 592	+ 19 035 014	+ 13,1	+ 9,6
	Mai .....	79 732 900	65 361 974	+ 14 370 926	+ 1,5	+ 6,0
	Juni .....	87 364 212	67 603 336	+ 19 760 876	+ 7,2	+ 4,0
	Juli .....	86 066 979	71 928 324	+ 14 138 655	+ 6,1	+ 13,6
	August .....	74 859 412	64 046 596	+ 10 812 816	- 3,3	+ 1,3
	September .....	86 270 138	70 996 782	+ 15 273 356	+ 5,9	+ 12,2
	Oktober .....	88 702 243	72 036 441	+ 16 665 802	+ 0,2	+ 3,5
	November .....	76 085 058	66 117 708	+ 9 967 350	- 12,9	- 2,7
	Dezember .....	66 712 939	59 374 385	+ 7 338 554	- 8,6	- 5,0
2009	Januar .....	63 558 787	56 154 314	+ 7 404 473	- 23,7	- 15,3
	Februar .....	63 788 746	55 018 260	+ 8 770 486	- 23,6	- 17,2
	März .....	70 163 986	58 763 141	+ 11 400 845	- 15,2	- 10,9
	April .....	64 401 285	54 335 268	+ 10 066 017	- 27,4	- 22,1
	Mai .....	60 652 667	50 325 592	+ 10 327 075	- 23,9	- 23,0
	Juni .....	66 898 844	53 172 895	+ 13 725 949	- 23,4	- 21,3
	Juli .....	70 577 420	54 985 700	+ 15 591 720	- 18,0	- 23,6
	August .....	60 088 187	51 089 512	+ 8 998 675	- 19,7	- 20,2
	September .....	70 913 592	59 412 227	+ 11 501 365	- 17,8	- 16,3
	Oktober .....	72 460 259	59 994 158	+ 12 466 101	- 18,3	- 16,7
	November .....	72 294 832	56 332 975	+ 15 961 857	- 5,0	- 14,8
	Dezember .....	67 513 241	55 030 850	+ 12 482 391	+ 1,2	- 7,3
2010	Januar .....	63 357 946	55 080 817	+ 8 277 129	- 0,3	- 1,9
	Februar .....	69 985 466	56 770 051	+ 13 215 415	+ 9,7	+ 3,2
	März .....	85 578 912	69 335 060	+ 16 243 852	+ 22,0	+ 18,0
	April .....	75 184 617	62 189 163	+ 12 995 454	+ 16,7	+ 14,5
	Mai .....	76 191 415	66 048 866	+ 10 142 549	+ 25,6	+ 31,2
	Juni .....	85 310 501	71 199 680	+ 14 110 821	+ 27,5	+ 33,9

## 1.2 Monatliche Gesamtentwicklung \*)

Jahr Monat	Ausfuhr	Einfuhr	Ausfuhr- (+) bzw. Ein- fuhrüberschuß (-)	Zu - (+) bzw. Abnahme (-) gegenüber Vorjahr		
				Ausfuhr	Einfuhr	
in 1 000 Euro			%			
2011	Juli .....	81 350 340	68 383 722	+ 12 966 618	+ 15,3	+ 24,4
	August .....	74 393 504	64 937 957	+ 9 455 547	+ 23,8	+ 27,1
	September .....	85 971 774	69 498 912	+ 16 472 862	+ 21,2	+ 17,0
	Oktober .....	86 001 449	71 483 664	+ 14 517 785	+ 18,7	+ 19,2
	November .....	87 624 475	73 740 280	+ 13 884 195	+ 21,2	+ 30,9
	Dezember .....	81 009 071	68 428 684	+ 12 580 387	+ 20,0	+ 24,3
	Januar .....	79 314 862	69 388 862	+ 9 926 000	+ 25,2	+ 26,0
	Februar .....	84 536 900	72 446 865	+ 12 090 035	+ 20,8	+ 27,6
	März .....	98 671 295	79 785 477	+ 18 885 818	+ 15,3	+ 15,1
	April .....	84 509 940	73 674 669	+ 10 835 271	+ 12,4	+ 18,5
	Mai .....	92 352 026	77 518 623	+ 14 833 403	+ 21,2	+ 17,4
	Juni .....	88 084 241	75 190 853	+ 12 893 388	+ 3,3	+ 5,6
2012	Juli .....	85 571 816	75 016 891	+ 10 554 925	+ 5,2	+ 9,7
	August .....	85 255 523	73 515 609	+ 11 739 914	+ 14,6	+ 13,2
	September .....	94 964 037	77 650 175	+ 17 313 862	+ 10,5	+ 11,7
	Oktober .....	89 054 958	78 054 831	+ 11 000 127	+ 3,6	+ 9,2
	November .....	94 104 402	77 994 747	+ 16 109 655	+ 7,4	+ 5,8
	Dezember .....	84 805 289	72 285 230	+ 12 520 059	+ 4,7	+ 5,6
	Januar .....	86 123 667	72 587 891	+ 13 535 776	+ 8,6	+ 4,6
	Februar .....	91 228 466	75 810 773	+ 15 417 693	+ 7,9	+ 4,6
	März .....	98 729 356	81 454 060	+ 17 275 296	+ 0,1	+ 2,1
	April .....	87 233 520	72 875 921	+ 14 357 599	+ 3,2	- 1,1
	Mai .....	92 662 716	76 960 565	+ 15 702 151	+ 0,3	- 0,7
	Juni .....	94 258 682	76 260 555	+ 17 998 127	+ 7,0	+ 1,4
2013	Juli .....	93 328 549	76 159 337	+ 17 169 212	+ 9,1	+ 1,5
	August .....	90 152 082	73 405 432	+ 16 746 650	+ 5,7	- 0,1
	September .....	91 362 316	74 503 581	+ 16 858 735	- 3,8	- 4,1
	Oktober .....	98 432 108	82 465 454	+ 15 966 654	+ 10,5	+ 5,7
	November .....	93 678 057	76 805 849	+ 16 872 208	- 0,5	- 1,5
	Dezember .....	78 576 885	66 636 057	+ 11 940 828	- 7,3	- 7,8
	Januar .....	88 186 375	74 564 278	+ 13 622 097	+ 2,4	+ 2,7
	Februar .....	88 302 057	71 492 761	+ 16 809 296	- 3,2	- 5,7
	März .....	94 211 813	75 353 875	+ 18 857 938	- 4,6	- 7,5
	April .....	93 988 234	75 992 789	+ 17 995 445	+ 7,7	+ 4,3
	Mai .....	88 221 688	74 599 576	+ 13 622 112	- 4,8	- 3,1
	Juni .....	92 384 684	75 367 884	+ 17 016 800	- 2,0	- 1,2
2014	Juli .....	93 072 829	76 820 478	+ 16 252 351	- 0,3	+ 0,9
	August .....	84 977 676	71 721 224	+ 13 256 452	- 5,7	- 2,3
	September .....	94 575 867	74 300 127	+ 20 275 740	+ 3,5	- 0,3
	Oktober .....	99 118 063	81 250 692	+ 17 867 371	+ 0,7	- 1,5
	November .....	94 668 631	76 460 445	+ 18 208 186	+ 1,1	- 0,4
	Dezember .....	82 103 394	68 234 609	+ 13 868 785	+ 4,5	+ 2,4
	Januar .....	90 746 944	75 702 469	+ 15 044 475	+ 2,9	+ 1,5
	Februar .....	92 361 275	76 152 107	+ 16 209 168	+ 4,6	+ 6,5
	März .....	95 985 716	79 383 502	+ 16 602 214	+ 1,9	+ 5,3
	April .....	93 735 824	76 523 417	+ 17 212 407	- 0,3	+ 0,7
	Mai .....	92 081 821	74 280 420	+ 17 801 401	+ 4,4	- 0,4
	Juni .....	93 506 957	76 948 661	+ 16 558 296	+ 1,2	+ 2,1

\*) Außenhandelsdaten zur monatlichen Gesamtentwicklung können über Genesis-Online abgerufen werden (Tabelle 51000-0002 bzw. Zeitreihe 51000BM001).

### 1.3 Euro-US-Dollar-Referenzkurse der Europäischen Zentralbank

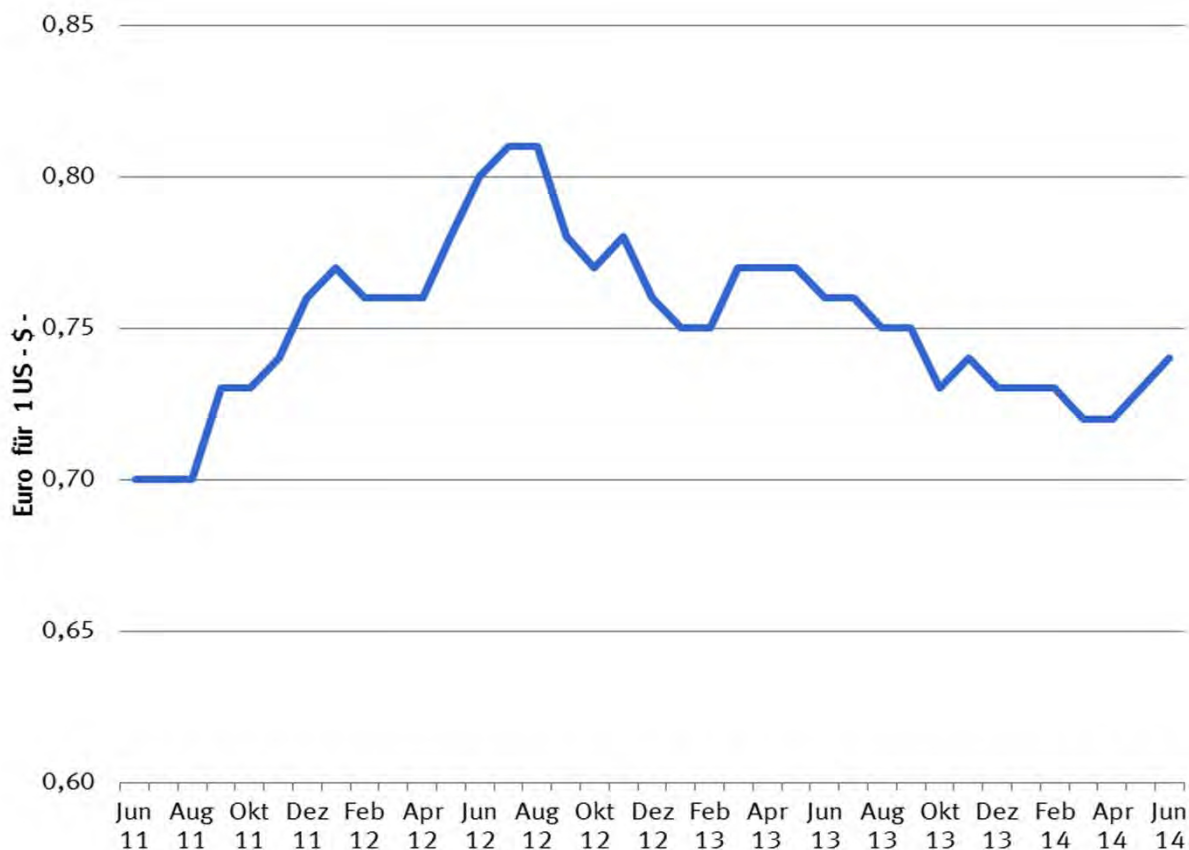

2011	Euro für 1 US-\$	2012	Euro für 1 US-\$	2013	Euro für 1 US-\$	2014	Euro für 1 US-\$
Januar	0,75	Januar	0,77	Januar	0,75	Januar	0,73
Februar	0,73	Februar	0,76	Februar	0,75	Februar	0,73
März	0,71	März	0,76	März	0,77	März	0,72
April	0,69	April	0,76	April	0,77	April	0,72
Mai	0,70	Mai	0,78	Mai	0,77	Mai	0,73
Juni	0,70	Juni	0,80	Juni	0,76	Juni	0,74
Juli	0,70	Juli	0,81	Juli	0,76	Juli	
August	0,70	August	0,81	August	0,75	August	
September	0,73	September	0,78	September	0,75	September	
Oktober	0,73	Oktober	0,77	Oktober	0,73	Oktober	
November	0,74	November	0,78	November	0,74	November	
Dezember	0,76	Dezember	0,76	Dezember	0,73	Dezember	

Quelle: Deutsche Bundesbank

Suchbegriff Devisenkursstatistik

## Außenhandel nach Ländergruppen (Januar / Juni 2014)

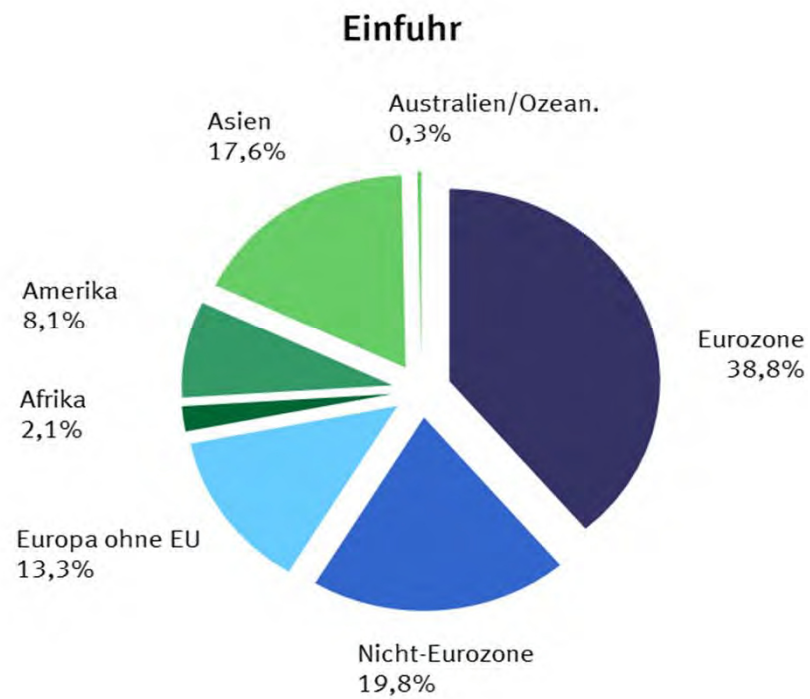
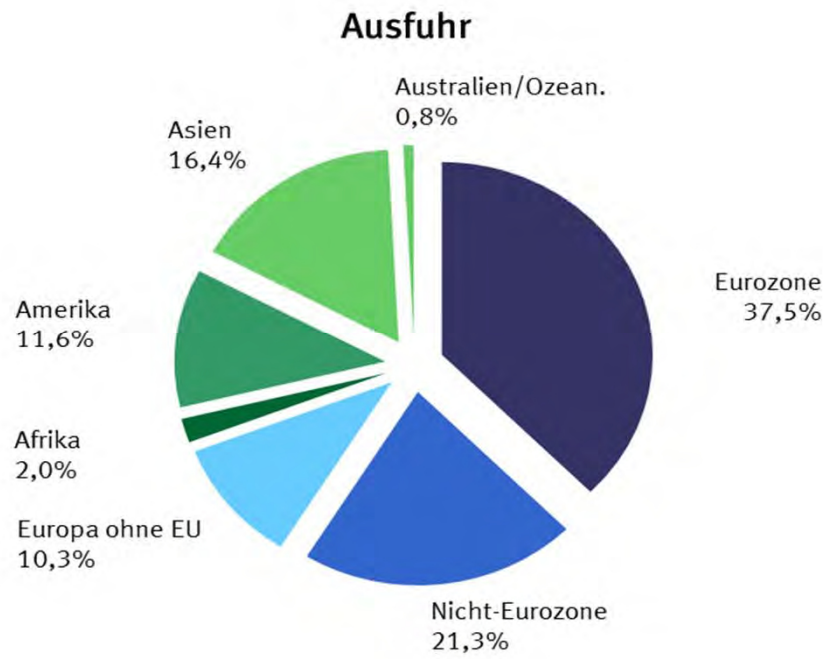

## 2.1 Werte nach Ländergruppen und ausgewählten Ländern \*)

### 2.1.1 Ausfuhr

Ländergruppe, Bestimmungsland	2014		2013		Zu- (+) bzw. Abnahme (-)		Zu- (+) bzw. Abnahme (-)				
	Juni	Januar / Juni	gegenüber		gegenüber						
			Juni 2013		Januar / Juni 2013						
	in 1 000 Euro		in 1 000 Euro	%	in 1 000 Euro	%					
<b>Europa</b> .....	<b>64 370 010</b>	<b>384 794 581</b>	<b>376 650 287</b>	<b>+</b>	<b>206 650</b>	<b>+</b>	<b>0,3</b>	<b>+</b>	<b>8 144 294</b>	<b>+</b>	<b>2,2</b>
dav.: EU - Länder .....	54 771 280	327 252 132	312 645 587	+	1 414 018	+	2,7	+	14 606 545	+	4,7
dav.: Eurozone .....	34 889 695	208 883 971	204 075 144	+	149 648	+	0,4	+	4 808 827	+	2,4
dav.: Belgien .....	3 539 249	21 422 189	22 012 406	+	74 883	+	2,2	-	590 217	-	2,7
Estland .....	137 147	884 801	828 295	-	16 424	-	10,7	+	56 506	+	6,8
Finnland .....	723 190	4 419 855	4 073 872	+	53 810	+	8,0	+	345 983	+	8,5
Frankreich .....	8 736 847	51 487 647	50 622 515	-	184 211	-	2,1	+	865 132	+	1,7
Griechenland .....	409 342	2 434 029	2 395 073	-	37 941	-	8,5	+	38 956	+	1,6
Irland .....	415 945	2 791 209	2 688 435	-	36 560	-	8,1	+	102 774	+	3,8
Italien .....	4 756 573	27 894 432	27 490 130	+	141 706	+	3,1	+	404 302	+	1,5
Lettland .....	127 685	734 697	703 033	-	7 610	-	5,6	+	31 664	+	4,5
Luxemburg .....	471 228	2 683 318	2 799 381	-	4 809	-	1,0	-	116 063	-	4,1
Malta .....	61 099	315 871	179 594	+	25 055	+	69,5	+	136 277	+	75,9
Niederlande .....	5 915 785	36 617 389	35 538 213	-	22 350	-	0,4	+	1 079 176	+	3,0
Österreich .....	4 665 626	28 081 639	27 761 940	-	76 050	-	1,6	+	319 699	+	1,2
Portugal .....	613 679	3 592 171	3 228 433	+	21 411	+	3,6	+	363 738	+	11,3
Slowakei .....	956 967	5 630 611	5 205 119	+	13 482	+	1,4	+	425 492	+	8,2
Slowenien .....	339 803	2 046 588	2 106 556	+	15 310	+	4,7	-	59 968	-	2,8
Spanien .....	2 974 141	17 585 960	16 067 869	+	196 239	+	7,1	+	1 518 091	+	9,4
Zypern .....	45 389	261 565	374 280	-	6 293	-	12,2	-	112 715	-	30,1
dav.: Nicht - Eurozone .....	19 881 585	118 368 161	108 570 443	+	1 264 370	+	6,8	+	9 797 718	+	9,0
dav.: Bulgarien .....	270 187	1 517 595	1 284 091	+	29 936	+	12,5	+	233 504	+	18,2
Dänemark .....	1 343 621	8 077 020	7 741 931	-	53 776	-	3,8	+	335 089	+	4,3
Kroatien .....	184 192	1 104 808	1 094 815	+	19 030	+	11,5	+	9 993	+	0,9
Litauen .....	213 567	1 200 625	1 179 674	+	11 040	+	5,5	+	20 951	+	1,8
Polen .....	3 964 528	22 851 956	20 767 748	+	332 426	+	9,2	+	2 084 208	+	10,0
Rumänien .....	928 522	5 190 787	4 665 867	+	97 177	+	11,7	+	524 920	+	11,3
Schweden .....	1 846 134	10 799 674	10 505 208	+	122 580	+	7,1	+	294 466	+	2,8
Tschech. Republik .....	2 857 499	16 640 251	15 271 319	+	241 085	+	9,2	+	1 368 932	+	9,0
Ungarn .....	1 651 885	9 806 299	8 661 558	+	130 402	+	8,6	+	1 144 741	+	13,2
Vereinigtes Königreich ...	6 621 450	41 179 146	37 398 232	+	334 470	+	5,3	+	3 780 914	+	10,1
dav.: Europa ohne EU .....	9 598 730	57 542 449	64 004 700	-	1 207 368	-	11,2	-	6 462 251	-	10,1
dar.: Norwegen .....	930 615	4 231 265	4 258 379	+	228 910	+	32,6	-	27 114	-	0,6
Russische Föderation ....	2 401 700	15 260 639	18 069 242	-	591 009	-	19,7	-	2 808 603	-	15,5
Schweiz .....	3 856 140	23 354 139	23 942 665	-	13 563	-	0,4	-	588 526	-	2,5
Türkei .....	1 541 247	9 516 433	11 410 045	-	513 022	-	25,0	-	1 893 612	-	16,6
<b>Afrika</b> .....	<b>1 948 635</b>	<b>11 047 829</b>	<b>11 510 628</b>	-	<b>42 884</b>	-	<b>2,2</b>	-	<b>462 799</b>	-	<b>4,0</b>
dar.: Südafrika .....	691 713	3 854 006	4 597 323	-	71 008	-	9,3	-	743 317	-	16,2
<b>Amerika</b> .....	<b>10 574 389</b>	<b>64 959 864</b>	<b>64 296 939</b>	+	<b>112 867</b>	+	<b>1,1</b>	+	<b>662 925</b>	+	<b>1,0</b>
dar.: NAFTA - Länder .....	8 741 270	54 081 366	51 979 370	+	130 449	+	1,5	+	2 101 996	+	4,0
dar.: Verein. Staaten ....	7 261 373	45 302 459	42 702 123	+	245 941	+	3,5	+	2 600 336	+	6,1
Brasilien .....	949 107	5 506 656	5 723 817	+	2 999	+	0,3	-	217 161	-	3,8
<b>Asien</b> .....	<b>15 457 543</b>	<b>91 250 379</b>	<b>87 009 457</b>	+	<b>786 712</b>	+	<b>5,4</b>	+	<b>4 240 922</b>	+	<b>4,9</b>
dar.: ASEAN - Länder .....	1 757 437	10 461 779	11 018 210	+	51 919	+	3,0	-	556 431	-	5,1
China .....	6 281 076	35 862 878	32 296 845	+	792 484	+	14,4	+	3 566 033	+	11,0
Indien .....	689 102	4 153 753	4 812 109	-	100 182	-	12,7	-	658 356	-	13,7
Japan .....	1 331 013	8 231 518	7 999 294	-	8 237	-	0,6	+	232 224	+	2,9
<b>Australien und Ozeanien</b> .....	<b>846 548</b>	<b>4 662 022</b>	<b>5 014 741</b>	-	<b>29 556</b>	-	<b>3,4</b>	-	<b>352 719</b>	-	<b>7,0</b>
dar.: Australien .....	708 084	3 864 657	4 356 436	-	69 587	-	8,9	-	491 779	-	11,3
<b>Insgesamt</b> ...	<b>93 506 957</b>	<b>558 418 537</b>	<b>545 294 851</b>	+	<b>1 122 273</b>	+	<b>1,2</b>	+	<b>13 123 686</b>	+	<b>2,4</b>

\*) Außenhandelsergebnisse nach Ländern können über Genesis-Online abgerufen werden ( Tabellen 51000-0003 jährlich, 51000-0004 monatlich bzw. Zeitreihen 51000BJ002 jährlich, 51000BM002 monatlich).



## 2.1 Werte nach Ländergruppen und ausgewählten Ländern \*)

### 2.1.2 Einfuhr

Ländergruppe, Ursprungsland	2014		2013	Zu- (+) bzw. Abnahme (-)		Zu- (+) bzw. Abnahme (-)					
	Juni	Januar / Juni		gegenüber Juni 2013		gegenüber Januar / Juni 2013					
	in 1 000 Euro			in 1 000 Euro	%	in 1 000 Euro	%				
<b>Europa</b> .....	<b>55 187 054</b>	<b>329 551 070</b>	<b>316 608 722</b>	<b>+</b>	<b>1 283 300</b>	<b>+</b>	<b>2,4</b>	<b>+</b>	<b>12 942 348</b>	<b>+</b>	<b>4,1</b>
dav.: EU - Länder .....	45 815 380	268 748 307	257 136 841	+	2 233 556	+	5,1	+	11 611 466	+	4,5
dav.: Eurozone .....	30 713 635	177 948 763	172 886 612	+	1 124 720	+	3,8	+	5 062 151	+	2,9
dav.: Belgien .....	3 425 358	20 027 186	19 484 665	-	239	+	0,0	+	542 521	+	2,8
Estland .....	43 621	254 946	230 216	+	5 808	+	15,4	+	24 730	+	10,7
Finnland .....	564 903	3 430 014	2 986 076	+	27 369	+	5,1	+	443 938	+	14,9
Frankreich .....	6 653 421	34 459 888	32 713 184	+	964 497	+	17,0	+	1 746 704	+	5,3
Griechenland .....	146 369	855 864	904 545	-	8 560	-	5,5	-	48 681	-	5,4
Irland .....	722 023	4 469 763	4 426 733	+	154 557	+	27,2	+	43 030	+	1,0
Italien .....	4 248 942	24 839 992	23 842 045	+	142 763	+	3,5	+	997 947	+	4,2
Lettland .....	52 410	305 020	322 469	+	140	+	0,3	-	17 449	-	5,4
Luxemburg .....	299 318	1 611 381	1 442 912	+	48 811	+	19,5	+	168 469	+	11,7
Malta .....	32 326	178 887	184 200	+	3 773	+	13,2	-	5 313	-	2,9
Niederlande .....	7 217 453	44 638 071	44 812 652	-	466 634	-	6,1	-	174 581	-	0,4
Österreich .....	3 022 445	18 331 419	18 307 913	-	105 987	-	3,4	+	23 506	+	0,1
Portugal .....	483 474	2 686 577	2 531 403	+	36 721	+	8,2	+	155 174	+	6,1
Slowakei .....	1 090 066	6 546 813	5 978 671	+	83 139	+	8,3	+	568 142	+	9,5
Slowenien .....	402 643	2 449 498	2 306 499	+	10 904	+	2,8	+	142 999	+	6,2
Spanien .....	2 300 644	12 816 970	12 351 285	+	231 357	+	11,2	+	465 685	+	3,8
Zypern .....	8 219	46 474	61 144	-	3 699	-	31,0	-	14 670	-	24,0
dav.: Nicht - Eurozone .....	15 101 745	90 799 544	84 250 229	+	1 108 836	+	7,9	+	6 549 315	+	7,8
dav.: Bulgarien .....	230 263	1 242 815	1 326 486	+	22 077	+	10,6	-	83 671	-	6,3
Dänemark .....	947 684	5 939 260	5 500 325	-	5 711	-	0,6	+	438 935	+	8,0
Kroatien .....	76 360	443 505	464 625	-	4 822	-	5,9	-	21 120	-	4,5
Litauen .....	130 857	773 593	924 262	-	25 554	-	16,3	-	150 669	-	16,3
Polen .....	3 167 639	19 324 955	17 321 992	+	178 758	+	6,0	+	2 002 963	+	11,6
Rumänien .....	866 692	5 081 374	4 522 234	+	99 819	+	13,0	+	559 140	+	12,4
Schweden .....	1 273 196	7 193 853	7 177 200	+	19 812	+	1,6	+	16 653	+	0,2
Tschech. Republik .....	3 034 996	18 151 308	16 105 718	+	295 136	+	10,8	+	2 045 590	+	12,7
Ungarn .....	1 885 378	11 110 055	9 507 868	+	246 855	+	15,1	+	1 602 187	+	16,9
Vereinigtes Königreich ...	3 488 680	21 538 826	21 399 519	+	282 466	+	8,8	+	139 307	+	0,7
dav.: Europa ohne EU .....	9 371 674	60 802 763	59 471 881	-	950 256	-	9,2	+	1 330 882	+	2,2
dar.: Norwegen .....	1 404 801	10 150 440	11 250 899	-	470 091	-	25,1	-	1 100 459	-	9,8
Russische Föderation ....	2 968 805	20 289 157	19 874 252	-	410 985	-	12,2	+	414 905	+	2,1
Schweiz .....	3 311 894	20 467 421	19 183 550	-	224 705	-	6,4	+	1 283 871	+	6,7
Türkei .....	1 108 986	6 574 129	6 083 105	+	107 131	+	10,7	+	491 024	+	8,1
<b>Afrika</b> .....	<b>1 603 341</b>	<b>9 841 690</b>	<b>12 205 437</b>	<b>-</b>	<b>661 349</b>	<b>-</b>	<b>29,2</b>	<b>-</b>	<b>2 363 747</b>	<b>-</b>	<b>19,4</b>
dar.: Südafrika .....	360 533	2 470 406	2 541 574	-	63 148	-	14,9	-	71 168	-	2,8
<b>Amerika</b> .....	<b>6 510 194</b>	<b>37 346 174</b>	<b>37 931 714</b>	<b>+</b>	<b>270 674</b>	<b>+</b>	<b>4,3</b>	<b>-</b>	<b>585 540</b>	<b>-</b>	<b>1,5</b>
dar.: NAFTA - Länder .....	4 915 734	28 529 666	28 980 573	+	222 739	+	4,7	-	450 907	-	1,6
dar.: Verein. Staaten ....	4 203 839	24 899 165	24 551 495	+	221 974	+	5,6	+	347 670	+	1,4
Brasilien .....	817 540	4 607 945	4 411 069	+	49 769	+	6,5	+	196 876	+	4,5
<b>Asien</b> .....	<b>13 404 344</b>	<b>80 820 849</b>	<b>78 690 556</b>	<b>+</b>	<b>779 637</b>	<b>+</b>	<b>6,2</b>	<b>+</b>	<b>2 130 293</b>	<b>+</b>	<b>2,7</b>
dar.: ASEAN - Länder .....	2 247 673	13 894 131	13 742 726	+	134 646	+	6,4	+	151 405	+	1,1
China .....	6 367 985	36 620 550	35 522 517	+	759 235	+	13,5	+	1 098 033	+	3,1
Indien .....	579 122	3 591 082	3 615 158	+	15 644	+	2,8	-	24 076	-	0,7
Japan .....	1 550 581	9 555 140	9 781 451	-	61 245	-	3,8	-	226 311	-	2,3
<b>Australien und Ozeanien</b> .....	<b>243 723</b>	<b>1 430 797</b>	<b>1 934 736</b>	<b>-</b>	<b>91 493</b>	<b>-</b>	<b>27,3</b>	<b>-</b>	<b>503 939</b>	<b>-</b>	<b>26,0</b>
dar.: Australien .....	159 279	1 029 742	1 495 312	-	83 013	-	34,3	-	465 570	-	31,1
<b>Insgesamt</b> ...	<b>76 948 661</b>	<b>458 990 576</b>	<b>447 371 163</b>	<b>+</b>	<b>1 580 777</b>	<b>+</b>	<b>2,1</b>	<b>+</b>	<b>11 619 413</b>	<b>+</b>	<b>2,6</b>

\*) Außenhandelsergebnisse nach Ländern können über Genesis-Online abgerufen werden ( Tabellen 51000-0003 jährlich, 51000-0004 monatlich bzw. Zeitreihen 51000BJ002 jährlich, 51000BM002 monatlich).

## 2.2 Werte nach Erdteilen und Ländern \*)

### 2.2.1 Ausfuhr

Bestimmungsland	2014		2013		Zu- (+) bzw. Abnahme (-)		Zu- (+) bzw. Abnahme (-)				
	Juni	Januar / Juni	gegenüber		gegenüber						
			Juni 2013		Januar / Juni 2013						
in 1 000 Euro			in 1 000 Euro		%		in 1 000 Euro				
<b>Europa</b> .....	<b>64 370 010</b>	<b>384 794 581</b>	<b>376 650 287</b>	<b>+</b>	<b>206 650</b>	<b>+</b>	<b>0,3</b>	<b>+</b>	<b>8 144 294</b>	<b>+</b>	<b>2,2</b>
Belgien .....	3 539 249	21 422 189	22 012 406	+	74 883	+	2,2	-	590 217	-	2,7
Bulgarien .....	270 187	1 517 595	1 284 091	+	29 936	+	12,5	-	233 504	+	18,2
Dänemark .....	1 343 621	8 077 020	7 741 931	-	53 776	-	3,8	+	335 089	+	4,3
Estland .....	137 147	884 801	828 295	-	16 424	-	10,7	+	56 506	+	6,8
Finnland .....	723 190	4 419 855	4 073 872	+	53 810	+	8,0	+	345 983	+	8,5
Frankreich .....	8 736 847	51 487 647	50 622 515	-	184 211	-	2,1	+	865 132	+	1,7
Griechenland .....	409 342	2 434 029	2 395 073	-	37 941	-	8,5	+	38 956	+	1,6
Irland .....	415 945	2 791 209	2 688 435	-	36 560	-	8,1	+	102 774	+	3,8
Italien .....	4 756 573	27 894 432	27 490 130	+	141 706	+	3,1	+	404 302	+	1,5
Kroatien .....	184 192	1 104 808	1 094 815	+	19 030	+	11,5	+	9 993	+	0,9
Lettland .....	127 685	734 697	703 033	-	7 610	-	5,6	+	31 664	+	4,5
Litauen .....	213 567	1 200 625	1 179 674	+	11 040	+	5,5	+	20 951	+	1,8
Luxemburg .....	471 228	2 683 318	2 799 381	-	4 809	-	1,0	-	116 063	-	4,1
Malta .....	61 099	315 871	179 594	+	25 055	+	69,5	+	136 277	+	75,9
Niederlande .....	5 915 785	36 617 389	35 538 213	-	22 350	-	0,4	+	1 079 176	+	3,0
Österreich .....	4 665 626	28 081 639	27 761 940	-	76 050	-	1,6	+	319 699	+	1,2
Polen .....	3 964 528	22 851 956	20 767 748	+	332 426	+	9,2	+	2 084 208	+	10,0
Portugal .....	613 679	3 592 171	3 228 433	+	21 411	+	3,6	+	363 738	+	11,3
Rumänien .....	928 522	5 190 787	4 665 867	+	97 177	+	11,7	+	524 920	+	11,3
Schweden .....	1 846 134	10 799 674	10 505 208	+	122 580	+	7,1	+	294 466	+	2,8
Slowakei .....	956 967	5 630 611	5 205 119	+	13 482	+	1,4	+	425 492	+	8,2
Slowenien .....	339 803	2 046 588	2 106 556	+	15 310	+	4,7	-	59 968	-	2,8
Spanien .....	2 974 141	17 585 960	16 067 869	+	196 239	+	7,1	+	1 518 091	+	9,4
Tschechische Republik .....	2 857 499	16 640 251	15 271 319	+	241 085	+	9,2	+	1 368 932	+	9,0
Ungarn .....	1 651 885	9 806 299	8 661 558	+	130 402	+	8,6	+	1 144 741	+	13,2
Vereinigtes Königreich .....	6 621 450	41 179 146	37 398 232	+	334 470	+	5,3	+	3 780 914	+	10,1
Zypern .....	45 389	261 565	374 280	-	6 293	-	12,2	-	112 715	-	30,1
Albanien .....	13 497	73 066	69 318	+	1 200	+	9,8	+	3 748	+	5,4
Andorra .....	4 106	16 030	17 772	-	739	-	15,3	-	1 742	-	9,8
Belarus .....	149 657	904 214	1 153 644	-	49 916	-	25,0	-	249 430	-	21,6
Bosnien und Herzegowina .....	62 357	385 547	376 511	-	3 101	-	4,7	+	9 036	+	2,4
Färöer .....	2 981	20 000	17 541	+	856	+	40,3	+	2 459	+	14,0
Gibraltar .....	602	11 275	136 793	-	128 863	-	99,5	-	125 518	-	91,8
Insel .....	25 837	153 005	168 697	-	2 836	-	9,9	-	15 692	-	9,3
Kosovo .....	11 573	63 547	62 706	-	638	-	5,2	+	841	+	1,3
Liechtenstein .....	55 822	303 737	302 202	+	11 594	+	26,2	+	1 535	+	0,5
Ehemalige jugoslaw. Republik Mazedonien .....	57 059	324 014	271 798	+	6 935	+	13,8	+	52 216	+	19,2
Republik Moldau .....	25 753	157 546	188 470	-	4 408	-	14,6	-	30 924	-	16,4
Montenegro .....	7 279	36 466	36 713	+	298	+	4,3	-	247	-	0,7
Norwegen .....	930 615	4 231 265	4 258 379	+	228 910	+	32,6	-	27 114	-	0,6
Russische Föderation .....	2 401 700	15 260 639	18 069 242	-	591 009	-	19,7	-	2 808 603	-	15,5
San Marino .....	3 449	25 355	17 314	+	838	+	32,1	+	8 041	+	46,4
Schweiz .....	3 856 140	23 354 139	23 942 665	-	13 563	-	0,4	-	588 526	-	2,5
Serbien .....	146 597	856 030	776 095	+	11 360	+	8,4	+	79 935	+	10,3
Türkei .....	1 541 247	9 516 433	11 410 045	-	513 022	-	25,0	-	1 893 612	-	16,6
Ukraine .....	302 328	1 849 053	2 727 989	-	161 317	-	34,8	-	878 936	-	32,2
Vatikanstadt .....	131	1 088	806	+	53	+	67,9	+	282	+	35,0
<b>Afrika</b> .....	<b>1 948 635</b>	<b>11 047 829</b>	<b>11 510 628</b>	<b>-</b>	<b>42 884</b>	<b>-</b>	<b>2,2</b>	<b>-</b>	<b>462 799</b>	<b>-</b>	<b>4,0</b>
Ägypten .....	214 508	1 349 904	1 284 348	+	11 280	+	5,6	+	65 556	+	5,1
Algerien .....	276 337	1 330 438	1 031 406	+	81 464	+	41,8	+	299 032	+	29,0
Angola .....	35 867	162 874	119 071	+	8 863	+	32,8	+	43 803	+	36,8
Äquatorialguinea .....	2 208	9 805	12 316	+	15	+	0,7	-	2 511	-	20,4
Äthiopien .....	19 113	123 296	85 510	+	4 685	+	32,5	+	37 786	+	44,2
Benin .....	6 143	38 899	52 611	-	1 682	-	21,5	-	13 712	-	26,1
Botsuana .....	7 964	25 192	17 143	+	2 332	+	41,4	+	8 049	+	47,0
Britisches Territorium im Indischen Ozean .....	-	-	-	-	-	-	-	-	-	-	-
Burkina Faso .....	2 385	22 960	23 522	-	662	-	21,7	-	562	-	2,4
Burundi .....	477	4 019	8 369	-	951	-	66,6	-	4 350	-	52,0
Ceuta .....	799	3 629	3 540	+	52	+	7,0	+	89	+	2,5
Cote d'Ivoire .....	11 158	69 339	80 006	-	3 748	-	25,1	-	10 667	-	13,3
Dschibuti .....	684	3 430	10 098	-	3 490	-	83,6	-	6 668	-	66,0
Eritrea .....	1 414	7 216	18 332	-	465	-	24,7	-	11 116	-	60,6
Gabun .....	6 110	44 961	36 302	-	896	-	12,8	+	8 659	+	23,9
Gambia .....	502	4 324	4 264	-	191	-	27,6	+	60	+	1,4
Ghana .....	14 993	147 795	167 433	-	11 180	-	42,7	-	19 638	-	11,7
Guinea .....	3 602	12 785	13 725	+	1 418	+	64,9	-	940	-	6,8
Guinea-Bissau .....	109	1 012	1 186	+	50	+	84,7	-	174	-	14,7
Kamerun .....	11 020	68 105	88 870	-	3 697	-	25,1	-	20 765	-	23,4
Kap Verde .....	236	3 529	6 886	-	104	-	30,6	-	3 357	-	48,8
Kenia .....	32 480	159 933	154 876	+	2 062	+	6,8	+	5 057	+	3,3
Komoren .....	48	409	3 940	-	2 985	-	98,4	-	3 531	-	89,6
Demokratische Republik Kongo .....	6 430	53 360	73 247	-	9 666	-	60,1	-	19 887	-	27,2
Republik Kongo .....	11 570	42 296	27 351	+	6 241	+	x	+	14 945	+	54,6

## 2.2 Werte nach Erdteilen und Ländern \*)

### 2.2.1 Ausfuhr

Bestimmungsland	2014		2013	Zu- (+) bzw. Abnahme (-)		Zu- (+) bzw. Abnahme (-)					
	Juni	Januar / Juni		gegenüber Juni 2013		gegenüber Januar / Juni 2013					
	in 1 000 Euro			in 1 000 Euro	%	in 1 000 Euro	%				
Lesotho .....	98	1 377	1 069	-	303	-	75,6	+	308	+	28,8
Liberia .....	67 709	178 853	35 720	+	52 629	x		+	143 133	x	
Libyen .....	39 448	339 191	551 210	-	56 033	-	58,7	-	212 019	-	38,5
Madagaskar .....	3 221	22 704	19 055	+	970	+	43,1	+	3 649	+	19,1
Malawi .....	2 079	7 302	12 683	-	867	-	29,4	-	5 381	-	42,4
Mali .....	6 634	54 659	50 967	-	5 775	-	46,5	+	3 692	+	7,2
Marokko .....	141 143	869 133	870 352	-	14 474	-	9,3	-	1 219	-	0,1
Mauretanien .....	7 451	43 476	71 858	-	9 560	-	56,2	-	28 382	-	39,5
Mauritius .....	9 241	43 412	43 961	+	2 596	+	39,1	-	549	-	1,2
Mayotte .....	-	-	1 551	+	211	x		-	1 551	x	
Melilla .....	1 266	4 540	3 615	+	607	+	92,1	+	925	+	25,6
Mosambik .....	5 150	60 565	37 090	-	9 761	-	65,5	+	23 475	+	63,3
Namibia .....	7 810	62 113	101 455	+	1 312	+	20,2	-	39 342	-	38,8
Niger .....	1 817	14 696	14 681	+	129	+	7,6	+	15	+	0,1
Nigeria .....	111 342	699 273	595 189	+	18 626	+	20,1	+	104 084	+	17,5
Ruanda .....	3 289	13 886	18 225	+	1 463	+	80,1	-	4 339	-	23,8
Sambia .....	5 158	51 858	80 949	-	11 904	-	69,8	-	29 091	-	35,9
Sao Tome und Principe .....	47	255	787	-	32	-	40,5	-	532	-	67,6
Senegal .....	13 580	45 678	39 767	+	6 309	+	86,8	+	5 911	+	14,9
Seychellen .....	730	5 394	10 267	+	96	-	11,6	-	4 873	-	47,5
Sierra Leone .....	2 900	12 386	11 272	+	1 415	+	95,3	+	1 114	+	9,9
Simbabwe .....	2 410	14 499	15 659	-	1 638	-	40,5	-	1 160	-	7,4
Somalia .....	787	2 820	1 518	+	498	x		+	1 302	+	85,8
St. Helena .....	-	9	5	-	-	-		+	4	+	80,0
Südafrika .....	691 713	3 854 006	4 597 323	-	71 008	-	9,3	-	743 317	-	16,2
Sudan .....	8 915	68 843	106 395	-	21 061	-	70,3	-	37 552	-	35,3
Südsudan .....	217	2 305	6 705	-	1 501	-	87,4	-	4 400	-	65,6
Swasiland .....	536	3 327	3 809	+	112	+	26,4	-	482	-	12,7
Vereinigte Republik Tansania .....	14 759	67 238	70 467	+	1 542	+	11,7	-	3 229	-	4,6
Togo .....	4 340	33 863	21 769	+	1 554	+	55,8	+	12 094	+	55,6
Tschad .....	3 809	22 892	6 968	+	2 666	x		+	15 924	x	
Tunesien .....	116 733	709 914	745 565	-	7 700	-	6,2	-	35 651	-	4,8
Uganda .....	7 876	46 292	37 797	-	2 346	-	23,0	+	8 495	+	22,5
Westsahara .....	-	78	23	-	13	x		+	55	x	
Zentralafrikanische Republik .....	270	1 482	550	+	226	x		+	932	x	
<b>Amerika</b> .....	<b>10 574 389</b>	<b>64 959 864</b>	<b>64 296 939</b>	<b>+</b>	<b>112 867</b>	<b>+</b>	<b>1,1</b>	<b>+</b>	<b>662 925</b>	<b>+</b>	<b>1,0</b>
Amerikanische Jungferinseln .....	69	421	446	+	54	x		-	25	-	5,6
Anguilla .....	10	15	3 539	-	3 496	-	99,7	-	3 524	-	99,6
Antigua und Barbuda .....	447	4 942	17 714	-	387	-	46,4	-	12 772	-	72,1
Argentinien .....	202 711	1 225 789	1 417 768	-	37 382	-	15,6	-	191 979	-	13,5
Aruba .....	440	3 197	3 552	+	34	+	8,4	-	355	-	10,0
Bahamas .....	874	16 880	73 306	-	428	-	32,9	-	56 426	-	77,0
Barbados .....	1 413	7 522	6 486	+	710	+	101,0	+	1 036	+	16,0
Belize .....	1 944	20 395	11 715	+	881	+	82,9	+	8 680	+	74,1
Bermuda .....	468	2 698	618 517	+	80	+	20,6	-	615 819	-	99,6
Bolivien .....	15 130	65 837	57 960	+	3 173	+	26,5	+	7 877	+	13,6
Bonaire, Saba, St. Eustatius .....	43	345	290	+	4	+	10,3	+	55	+	19,0
Brasilien .....	949 107	5 506 656	5 723 817	+	2 999	+	0,3	-	217 161	-	3,8
Britische Jungferinseln .....	897	20 360	22 136	-	4 285	-	82,7	-	1 776	-	8,0
Chile .....	164 011	959 790	1 448 358	-	23 269	-	12,4	-	488 568	-	33,7
Costa Rica .....	15 417	83 179	85 341	+	2 779	+	22,0	-	2 162	-	2,5
Curacao .....	1 118	7 606	10 414	+	56	+	5,3	-	2 808	-	27,0
Dominica .....	7	356	371	-	148	-	95,5	-	15	-	4,0
Dominikanische Republik .....	11 470	85 077	86 060	-	899	-	7,3	-	983	-	1,1
Ecuador .....	33 159	192 884	190 218	+	4 594	+	16,1	+	2 666	+	1,4
El Salvador .....	7 580	141 700	47 787	-	184	-	2,4	+	93 913	x	
Falklandinseln .....	5	2 670	93	-	35	-	87,5	+	2 577	x	
Grenada .....	56	382	767	-	21	-	27,3	-	385	-	50,2
Grönland .....	419	2 625	2 270	-	30	-	6,7	+	355	+	15,6
Guatemala .....	16 394	90 626	99 491	-	2 188	-	11,8	-	8 865	-	8,9
Guyana .....	170	1 754	6 221	-	356	-	67,7	-	4 467	-	71,8
Haiti .....	1 156	7 477	7 229	-	97	-	7,7	+	248	+	3,4
Honduras .....	12 884	57 265	60 841	+	3 171	+	32,6	-	3 576	-	5,9
Jamaika .....	2 329	17 169	20 391	-	616	-	20,9	-	3 222	-	15,8
Kaimaninseln .....	1 152	29 494	127 628	-	4 153	-	78,3	-	98 134	-	76,9
Kanada .....	717 682	4 393 178	4 622 811	-	62 660	-	8,0	-	229 633	-	5,0
Kolumbien .....	153 234	816 911	730 850	+	51 158	+	50,1	+	86 061	+	11,8
Kuba .....	13 006	92 055	87 985	-	6 955	-	34,8	+	4 070	+	4,6
Mexiko .....	762 215	4 385 729	4 654 436	-	52 832	-	6,5	-	268 707	-	5,8
Montserrat .....	4	28	21	+	4	x		+	7	+	33,3
Nicaragua .....	5 239	29 311	19 156	+	1 806	+	52,6	+	10 155	+	53,0
Niederländische Antillen .....	-	-	-	-	-	-		-	-	-	
Panama .....	31 454	188 591	211 604	+	1 144	+	3,8	-	23 013	-	10,9
Paraguay .....	8 749	55 561	62 682	-	1 297	-	12,9	-	7 121	-	11,4

## 2.2 Werte nach Erdteilen und Ländern \*)

### 2.2.1 Ausfuhr

Bestimmungsland	2014		2013	Zu- (+) bzw. Abnahme (-)		Zu- (+) bzw. Abnahme (-)		
	Juni	Januar / Juni		gegenüber Juni 2013		gegenüber Januar / Juni 2013		
	in 1 000 Euro			in 1 000 Euro	%	in 1 000 Euro	%	
Peru .....	81 737	482 874	437 899	+	9 993	+ 13,9	+ 44 975	+ 10,3
St. Barthelemy .....	25	301	213	+	3	+ 13,6	+ 88	+ 41,3
St. Kitts und Nevis .....	1 487	32 610	48 854	-	10 518	- 87,6	- 16 244	- 33,3
St. Lucia .....	874	2 635	1 696	+	576	x	+ 939	+ 55,4
St. Martin .....	156	1 647	1 611	-	204	- 56,7	+ 36	+ 2,2
St. Pierre und Miquelon .....	270	314	29	+	266	x	+ 285	x
St. Vincent und die Grenadinen .....	357	1 415	596	+	269	x	+ 819	x
Suriname .....	1 101	17 567	13 195	-	1 067	- 49,2	+ 4 372	+ 33,1
Trinidad und Tobago .....	8 667	67 367	58 425	-	3 685	- 29,8	+ 8 942	+ 15,3
Turks- und Caicosinseln .....	35	225	537	-	43	- 55,1	- 312	- 58,1
Uruguay .....	28 778	210 804	171 158	+	141	+ 0,5	+ 39 646	+ 23,2
Venezuela .....	57 066	323 171	320 332	+	266	+ 0,5	+ 2 839	+ 0,9
Vereinigte Staaten .....	7 261 373	45 302 459	42 702 123	+	245 941	+ 3,5	+ 2 600 336	+ 6,1
<b>Asien .....</b>	<b>15 457 543</b>	<b>91 250 379</b>	<b>87 009 457</b>	<b>+</b>	<b>786 712</b>	<b>+ 5,4</b>	<b>+ 4 240 922</b>	<b>+ 4,9</b>
Afghanistan .....	7 323	51 443	78 396	-	11 044	- 60,1	- 26 953	- 34,4
Armenien .....	11 851	64 012	65 073	+	1 484	+ 14,3	- 1 061	- 1,6
Aserbaidschan .....	76 892	360 948	390 359	+	12 000	+ 18,5	- 29 411	- 7,5
Bahrain .....	33 363	182 175	177 229	+	2 538	+ 8,2	+ 4 946	+ 2,8
Bangladesch .....	55 811	275 713	234 666	+	17 435	+ 45,4	+ 41 047	+ 17,5
Besetzte palästinensische Gebiete .....	8 851	29 977	27 139	+	4 250	+ 92,4	+ 2 838	+ 10,5
Bhutan .....	520	1 176	805	+	440	x	+ 371	+ 46,1
Brunei Darussalam .....	7 387	22 055	33 783	+	1 658	+ 28,9	- 11 728	- 34,7
Volksrepublik China .....	6 281 076	35 862 878	32 296 845	+	792 484	+ 14,4	+ 3 566 033	+ 11,0
Georgien .....	28 185	171 235	154 924	+	228	+ 0,8	+ 16 311	+ 10,5
Hongkong .....	519 661	2 887 838	2 852 116	+	37 490	+ 7,8	+ 35 722	+ 1,3
Indien .....	689 102	4 153 753	4 812 109	-	100 182	- 12,7	- 658 356	- 13,7
Indonesien .....	187 623	1 274 680	1 719 854	+	3 094	+ 1,7	- 445 174	- 25,9
Irak .....	98 334	601 028	736 643	+	3 991	+ 4,2	- 135 615	- 18,4
Islamische Republik Iran .....	207 388	1 245 129	922 577	+	97 147	+ 88,1	+ 322 552	+ 35,0
Israel .....	288 500	1 774 314	1 754 874	-	15 444	- 5,1	+ 19 440	+ 1,1
Japan .....	1 331 013	8 231 518	7 999 294	-	8 237	- 0,6	+ 232 224	+ 2,9
Jemen .....	11 868	101 396	84 155	-	15 611	- 56,8	+ 17 241	+ 20,5
Jordanien .....	56 259	359 505	345 622	+	1 601	+ 2,9	+ 13 883	+ 4,0
Kambodscha .....	4 003	32 620	32 191	-	498	- 11,1	+ 429	+ 1,3
Kasachstan .....	124 869	835 590	949 662	-	44 953	- 26,5	- 114 072	- 12,0
Katar .....	142 719	974 363	598 201	+	50 407	+ 54,6	+ 376 162	+ 62,9
Kirgisische Republik .....	6 909	38 584	46 872	-	930	- 11,9	- 8 288	- 17,7
Demokratische Volksrepublik Korea .....	608	5 898	2 993	+	187	+ 44,4	+ 2 905	+ 97,1
Republik Korea .....	1 296 568	7 288 835	7 034 239	+	86 787	+ 7,2	+ 254 596	+ 3,6
Kuwait .....	102 382	735 759	642 820	+	8 565	+ 9,1	+ 92 939	+ 14,5
Demokratische Volksrepublik Laos .....	3 331	23 952	12 666	+	970	+ 41,1	+ 11 286	+ 89,1
Libanon .....	63 186	405 143	409 193	+	835	+ 1,3	- 4 050	- 1,0
Macau .....	4 856	32 405	128 456	-	249	- 4,9	- 96 051	- 74,8
Malaysia .....	424 599	2 280 729	2 483 549	-	30 005	- 6,6	- 202 820	- 8,2
Malediven .....	1 401	12 562	9 207	-	349	- 19,9	+ 3 355	+ 36,4
Mongolei .....	8 058	58 904	76 234	-	4 185	- 34,2	- 17 330	- 22,7
Myanmar .....	10 487	62 195	59 518	+	6 009	x	+ 2 677	+ 4,5
Nepal .....	2 420	14 256	9 900	+	526	+ 27,8	+ 4 356	+ 44,0
Oman .....	60 414	342 089	407 339	+	2 102	+ 3,6	- 65 250	- 16,0
Pakistan .....	71 174	410 300	412 730	+	3 183	+ 4,7	- 2 430	- 0,6
Philippinen .....	146 446	807 975	688 539	+	37 057	+ 33,9	+ 119 436	+ 17,3
Saudi-Arabien .....	664 960	4 585 266	4 670 339	-	52 617	- 7,3	- 85 073	- 1,8
Singapur .....	497 832	3 047 286	3 080 475	-	1 414	- 0,3	- 33 189	- 1,1
Sri Lanka .....	14 256	98 467	140 143	-	15 811	- 52,6	- 41 676	- 29,7
Arabische Republik Syrien .....	3 628	29 918	41 072	-	10 519	- 74,4	- 11 154	- 27,2
Tadschikistan .....	2 448	17 544	14 356	+	753	+ 44,4	+ 3 188	+ 22,2
Taiwan .....	521 023	3 374 857	2 913 173	+	39 788	+ 8,3	+ 461 684	+ 15,8
Thailand .....	326 048	1 975 253	2 011 066	-	12 926	- 3,8	- 35 813	- 1,8
Timor-Leste .....	39	67	48	+	37	x	+ 19	+ 39,6
Turkmenistan .....	33 263	137 520	200 436	-	29 584	- 47,1	- 62 916	- 31,4
Usbekistan .....	48 585	228 390	209 061	+	6 128	+ 14,4	+ 19 329	+ 9,2
Vereinigte Arabische Emirate .....	820 343	4 807 845	4 141 947	-	125 878	- 13,3	+ 665 898	+ 16,1
Vietnam .....	149 681	935 034	896 569	+	47 974	+ 47,2	+ 38 465	+ 4,3
<b>Australien und Ozeanien .....</b>	<b>846 548</b>	<b>4 662 022</b>	<b>5 014 741</b>	<b>-</b>	<b>29 556</b>	<b>- 3,4</b>	<b>- 352 719</b>	<b>- 7,0</b>
Amerikanische Überseeinseln, kleinere .....	4	426	443	-	27	- 87,1	- 17	- 3,8
Amerikanisch-Samoa .....	79	91	47	+	63	x	+ 44	+ 93,6
Antarktis .....	-	307	295	-	7	x	+ 12	+ 4,1
Australien .....	708 084	3 864 657	4 356 436	-	69 587	- 8,9	- 491 779	- 11,3
Bouvetinsel .....	-	-	7	-	-	-	+ 7	x
Cookinseln .....	23	65	47	+	23	x	+ 18	+ 38,3
Fidschi .....	894	3 192	4 152	+	408	+ 84,0	- 960	- 23,1
Französische Südgebiete .....	78	1 356	2 041	-	124	- 61,4	- 685	- 33,6
Französisch-Polynesien .....	1 842	10 852	10 143	-	94	- 4,9	+ 709	+ 7,0
Guam .....	214	1 341	1 465	-	62	- 22,5	- 124	- 8,5

## 2.2 Werte nach Erdteilen und Ländern \*)

### 2.2.1 Ausfuhr

Bestimmungsland	2014		2013	Zu- (+) bzw. Abnahme (-)		Zu- (+) bzw. Abnahme (-)	
	Juni	Januar / Juni		gegenüber Juni 2013		gegenüber Januar / Juni 2013	
	in 1 000 Euro			in 1 000 Euro	%	in 1 000 Euro	%
Heard und McDonaldinseln .....	-	-	-	-	-	-	-
Kiribati .....	2	21	79	-	6	- 75,0	- 58
Kokosinseln (Keelinginseln) .....	-	-	-	-	-	-	- 73,4
Marshallinseln .....	34 157	231 836	124 816	+	34 055	x +	107 020 + 85,7
Föderierte Staaten von Mikronesien .....	2	34	21	+	2	x +	13 + 61,9
Nauru .....	-	-	-	-	-	-	-
Neukaledonien .....	6 892	23 236	22 212	+	2 750	+ 66,4	+ 1 024 + 4,6
Neuseeland .....	91 842	508 041	478 771	+	1 944	+ 2,2	+ 29 270 + 6,1
Niue .....	-	-	-	-	-	-	-
Nördliche Marianen .....	-	54	475	-	-	-	421 - 88,6
Norfolkinsel .....	-	60	64	-	-	-	4 - 6,3
Palau .....	-	35	36	-	9	x -	1 - 2,8
Papua-Neuguinea .....	2 183	15 263	11 824	+	983	+ 81,9	+ 3 439 + 29,1
Pitcairnsinseln .....	5	58	53	+	5	x +	5 + 9,4
Salomonen .....	153	345	129	+	145	x +	216 x
Samoa .....	32	427	32	+	31	x +	395 x
Südgeorgien und die Südlichen Sandwichinseln .....	-	65	12	-	-	- +	53 x
Tokelau .....	1	10	286	+	1	x -	276 - 96,5
Tonga .....	25	31	322	+	16	x -	291 - 90,4
Tuvalu .....	-	2	-	-	-	-	+ 2,0 x
Vanuatu .....	36	142	461	-	33	- 47,8	- 319 - 69,2
Wallis und Futuna .....	-	75	72	-	33	x +	3 + 4,2
Weihnachtsinsel .....	-	-	-	-	-	-	-
<b>Verschiedenes .....</b>	<b>309 825</b>	<b>1 703 852</b>	<b>812 808</b>	<b>+</b>	<b>88 467</b>	<b>+ 40,0</b>	<b>+ 891 044 + 109,6</b>
Schiffs- und Luftfahrzeugbedarf .....	298 463	1 686 762	806 241	+	77 256	+ 34,9	+ 880 521 + 109,2
Hohe See .....	11 277	16 562	-	+	11 277	x +	16 562 x
Nicht ermittelte Länder und Gebiete .....	85	528	6 567	-	66	- 43,7	- 6 039 - 92,0
<b>Insgesamt ...</b>	<b>93 506 957</b>	<b>558 418 537</b>	<b>545 294 851</b>	<b>+</b>	<b>1 122 273</b>	<b>+ 1,2</b>	<b>+ 13 123 686 + 2,4</b>

\*) Außenhandelsergebnisse nach Ländern können über Genesis-Online abgerufen werden (Tabellen 51000-0003 jährlich, 51000-0004 monatlich bzw. Zeitreihen 51000BJ002 jährlich, 51000BM002 monatlich).

## 2.2 Werte nach Erdteilen und Ländern \*)

### 2.2.2 Einfuhr

Ursprungsland	2014		2013	Zu- (+) bzw. Abnahme (-)		Zu- (+) bzw. Abnahme (-)	
	Junii	Januar / Juni		gegenüber		gegenüber	
	in 1 000 Euro			in 1 000 Euro	%	in 1 000 Euro	%
<b>Europa</b> .....	<b>55 187 054</b>	<b>329 551 070</b>	<b>316 608 722</b>	<b>+ 1 283 300</b>	<b>+ 2,4</b>	<b>+ 12 942 348</b>	<b>+ 4,1</b>
Belgien .....	3 425 358	20 027 186	19 484 665	- 239	+ 0,0	+ 542 521	+ 2,8
Bulgarien .....	230 263	1 242 815	1 326 486	+ 22 077	+ 10,6	- 83 671	- 6,3
Dänemark .....	947 684	5 939 260	5 500 325	- 5 711	- 0,6	+ 438 935	+ 8,0
Estland .....	43 621	254 946	230 216	+ 5 808	+ 15,4	+ 24 730	+ 10,7
Finnland .....	564 903	3 430 014	2 986 076	+ 27 369	+ 5,1	+ 443 938	+ 14,9
Frankreich .....	6 653 421	34 459 888	32 713 184	+ 964 497	+ 17,0	+ 1 746 704	+ 5,3
Griechenland .....	146 369	855 864	904 545	- 8 560	- 5,5	- 48 681	- 5,4
Irland .....	722 023	4 469 763	4 426 733	+ 154 557	+ 27,2	+ 43 030	+ 1,0
Italien .....	4 248 942	24 839 992	23 842 045	+ 142 763	+ 3,5	+ 997 947	+ 4,2
Kroatien .....	76 360	443 505	464 625	- 4 822	- 5,9	- 21 120	- 4,5
Lettland .....	52 410	305 020	322 469	+ 140	+ 0,3	- 17 449	- 5,4
Litauen .....	130 857	773 593	924 262	- 25 554	- 16,3	- 150 669	- 16,3
Luxemburg .....	299 318	1 611 381	1 442 912	+ 48 811	+ 19,5	+ 168 469	+ 11,7
Malta .....	32 326	178 887	184 200	+ 3 773	+ 13,2	- 5 313	- 2,9
Niederlande .....	7 217 453	44 638 071	44 812 652	- 466 634	- 6,1	- 174 581	- 0,4
Österreich .....	3 022 445	18 331 419	18 307 913	- 105 987	- 3,4	+ 23 506	+ 0,1
Polen .....	3 167 639	19 324 955	17 321 992	+ 178 758	+ 6,0	+ 2 002 963	+ 11,6
Portugal .....	483 474	2 686 577	2 531 403	+ 36 721	+ 8,2	+ 155 174	+ 6,1
Rumänien .....	866 692	5 081 374	4 522 234	+ 99 819	+ 13,0	+ 559 140	+ 12,4
Schweden .....	1 273 196	7 193 853	7 177 200	+ 19 812	+ 1,6	+ 16 653	+ 0,2
Slowakei .....	1 090 066	6 546 813	5 978 671	+ 83 139	+ 8,3	+ 568 142	+ 9,5
Slowenien .....	402 643	2 449 498	2 306 499	+ 10 904	+ 2,8	+ 142 999	+ 6,2
Spanien .....	2 300 644	12 816 970	12 351 285	+ 231 357	+ 11,2	+ 465 685	+ 3,8
Tschechische Republik .....	3 034 996	18 151 308	16 105 718	+ 295 136	+ 10,8	+ 2 045 590	+ 12,7
Ungarn .....	1 885 378	11 110 055	9 507 868	+ 246 855	+ 15,1	+ 1 602 187	+ 16,9
Vereinigtes Königreich .....	3 488 680	21 538 826	21 399 519	+ 282 466	+ 8,8	+ 139 307	+ 0,7
Zypern .....	8 219	46 474	61 144	- 3 699	- 31,0	- 14 670	- 24,0
Albanien .....	3 696	28 692	42 110	- 8 901	- 70,7	- 13 418	- 31,9
Andorra .....	1 138	1 497	713	+ 932	x	+ 784	x
Belarus .....	61 840	264 342	239 298	+ 27 259	+ 78,8	+ 25 044	+ 10,5
Bosnien und Herzegowina .....	46 543	272 251	258 416	+ 3 952	+ 9,3	+ 13 835	+ 5,4
Färöer .....	728	14 764	9 180	- 1 077	- 59,7	+ 5 584	+ 60,8
Gibraltar .....	21	261	107	+ 11	+ 34,4	+ 154	x
Island .....	31 075	252 505	321 923	- 25 266	- 44,8	- 69 418	- 21,6
Kosovo .....	505	4 339	11 035	- 4 533	- 90,0	- 6 696	- 60,7
Liechtenstein .....	38 553	229 532	210 690	+ 497	+ 1,3	+ 18 842	+ 8,9
Ehemalige jugoslaw. Republik Mazedonien .....	132 660	745 391	580 266	+ 35 937	+ 37,2	+ 165 125	+ 28,5
Republik Moldau .....	12 493	65 876	57 121	+ 2 753	+ 28,3	+ 8 755	+ 15,3
Montenegro .....	2 765	13 087	16 054	+ 710	+ 34,5	- 2 967	- 18,5
Norwegen .....	1 404 801	10 150 440	11 250 899	- 470 091	- 25,1	- 1 100 459	- 9,8
Russische Föderation .....	2 968 805	20 289 157	19 874 252	+ 410 985	+ 12,2	+ 414 905	+ 2,1
San Marino .....	673	4 235	3 850	- 115	- 14,6	+ 385	+ 10,0
Schweiz .....	3 311 894	20 467 421	19 183 550	- 224 705	- 6,4	+ 1 283 871	+ 6,7
Serbien .....	110 629	633 405	558 210	+ 18 472	+ 20,0	+ 75 195	+ 13,5
Türkei .....	1 108 986	6 574 129	6 083 105	+ 107 131	+ 10,7	+ 491 024	+ 8,1
Ukraine .....	133 512	789 065	769 990	- 1 347	- 1,0	+ 19 075	+ 2,5
Vatikanstadt .....	357	2 374	1 112	+ 126	+ 54,5	+ 1 262	+ 113,5
<b>Afrika</b> .....	<b>1 603 341</b>	<b>9 841 690</b>	<b>12 205 437</b>	<b>- 661 349</b>	<b>- 29,2</b>	<b>- 2 363 747</b>	<b>- 19,4</b>
Ägypten .....	102 921	771 271	761 080	- 25 647	- 19,9	+ 10 191	+ 1,3
Algerien .....	273 540	1 252 911	814 300	+ 99 063	+ 56,8	+ 438 611	+ 53,9
Angola .....	37 707	129 539	267 659	- 19 239	- 33,8	- 138 120	- 51,6
Äquatorialguinea .....	1 189	9 652	57 920	- 305	- 20,4	- 48 268	- 83,3
Äthiopien .....	17 399	75 595	83 002	+ 6 297	+ 56,7	- 7 407	- 8,9
Benin .....	7	7 181	668	- 62	- 89,9	+ 6 513	x
Botsuana .....	161	551	539	- 93	- 36,6	+ 12	+ 2,2
Britisches Territorium im Indischen Ozean .....	2	2	-	+ 2	x	+ 2	x
Burkina Faso .....	921	4 109	4 869	+ 72	+ 8,5	- 760	- 15,6
Burundi .....	357	2 515	7 589	- 103	- 22,4	- 5 074	- 66,9
Ceuta .....	0	86	500	- 14	x	+ 414	+ 82,8
Cote d'Ivoire .....	49 201	455 134	417 458	- 37 305	- 43,1	+ 37 676	+ 9,0
Dschibuti .....	1	94	17	- 13	- 92,9	+ 77	x
Eritrea .....	1	22	30	+ 0	+ 0,0	- 8	- 26,7
Gabun .....	572	10 694	30 706	- 91	- 13,7	- 20 012	- 65,2
Gambia .....	107	714	382	+ 21	+ 24,4	+ 332	+ 86,9
Ghana .....	14 623	95 270	85 349	- 635	- 4,2	+ 9 921	+ 11,6
Guinea .....	5 618	61 078	40 883	+ 727	+ 14,9	+ 20 195	+ 49,4
Guinea-Bissau .....	-	-	-	-	-	-	-
Kamerun .....	2 159	17 786	23 667	- 1 498	- 41,0	- 5 881	- 24,8
Kap Verde .....	0	71	369	- 3	x	- 298	- 80,8
Kenia .....	16 748	70 783	58 493	+ 6 085	+ 57,1	+ 12 290	+ 21,0
Komoren .....	869	3 004	1 477	+ 869	x	+ 1 527	+ 103,4
Demokratische Republik Kongo .....	8 149	30 081	64 256	+ 6 549	x	- 34 175	- 53,2
Republik Kongo .....	915	10 966	12 249	+ 531	x	- 1 283	- 10,5

## 2.2 Werte nach Erdteilen und Ländern \*)

### 2.2.2 Einfuhr

Ursprungsland	2014		2013	Zu- (+) bzw. Abnahme (-)		Zu- (+) bzw. Abnahme (-)			
	Juni	Januar / Juni		gegenüber Juni 2013		gegenüber Januar / Juni 2013			
	in 1 000 Euro			in 1 000 Euro	%	in 1 000 Euro	%		
Lesotho .....	97	589	408	+	46	+ 90,2	+	181	+ 44,4
Liberia .....	1 343	13 301	21 160	-	1 039	- 43,6	-	7 859	- 37,1
Libyen .....	92 265	545 921	3 074 072	-	332 637	- 78,3	-	2 528 151	- 82,2
Madagaskar .....	10 650	48 264	41 124	+	1 354	+ 14,6	+	7 140	+ 17,4
Malawi .....	6 539	32 415	24 810	+	3 103	+ 90,3	+	7 605	+ 30,7
Mali .....	905	2 512	1 350	+	374	+ 70,4	+	1 162	+ 86,1
Marokko .....	72 641	480 340	478 070	-	2 382	- 3,2	+	2 270	+ 0,5
Mauretanien .....	10 877	58 739	61 368	-	2 791	- 20,4	-	2 629	- 4,3
Mauritius .....	2 358	16 261	18 659	-	2 081	- 46,9	-	2 398	- 12,9
Mayotte .....	-	-	-	-	-	-	-	-	-
Melilla .....	-	5	3	-	-	-	+	2	+ 66,7
Mosambik .....	12 612	60 807	99 848	+	1 061	+ 9,2	-	39 041	- 39,1
Namibia .....	11 223	76 086	49 303	+	4 326	+ 62,7	+	26 783	+ 54,3
Niger .....	3	250	203	-	21	- 87,5	+	47	+ 23,2
Nigeria .....	272 510	1 961 662	2 126 738	-	362 399	- 57,1	-	165 076	- 7,8
Ruanda .....	2 908	4 438	4 043	+	2 528	x	+	395	+ 9,8
Sambia .....	6 540	13 729	13 097	+	3 947	x	+	632	+ 4,8
Sao Tome und Principe .....	-	307	417	-	125	x	-	110	- 26,4
Senegal .....	1 266	11 233	6 767	+	521	+ 69,9	+	4 466	+ 66,0
Seychellen .....	165	967	1 680	+	28	+ 20,4	-	713	- 42,4
Sierra Leone .....	107	1 474	5 821	-	1 022	- 90,5	-	4 347	- 74,7
Simbabwe .....	1 485	30 000	31 834	-	1 495	- 50,2	-	1 834	- 5,8
Somalia .....	58	332	371	+	10	+ 20,8	-	39	- 10,5
St. Helena .....	16	16	0	+	16	x	+	16	x
Südafrika .....	360 533	2 470 406	2 541 574	-	63 148	- 14,9	-	71 168	- 2,8
Sudan .....	2 769	7 809	7 251	+	1 890	x	+	558	+ 7,7
Südsudan .....	11	14	1	+	11	x	+	13	x
Swasiland .....	241	2 308	9 079	-	828	- 77,5	-	6 771	- 74,6
Vereinigte Republik Tansania .....	6 877	69 804	57 968	+	1 240	+ 22,0	+	11 836	+ 20,4
Togo .....	649	9 607	13 806	-	371	- 36,4	-	4 199	- 30,4
Tschad .....	188	2 517	1 573	-	32	- 14,5	+	944	+ 60,0
Tunesien .....	175 759	855 615	731 578	+	41 743	+ 31,1	+	124 037	+ 17,0
Uganda .....	16 539	54 298	47 475	+	11 605	x	+	6 823	+ 14,4
Westsahara .....	-	9	0	-	-	-	-	9	-
Zentralafrikanische Republik .....	40	546	524	+	11	+ 37,9	+	22	+ 4,2
<b>Amerika</b> .....	<b>6 510 194</b>	<b>37 346 174</b>	<b>37 931 714</b>	<b>+</b>	<b>270 674</b>	<b>+ 4,3</b>	<b>-</b>	<b>585 540</b>	<b>- 1,5</b>
Amerikanische Jungferinseln .....	1	47	67	-	12	- 92,3	-	20	- 29,9
Anguilla .....	3	169	929	+	1	+ 50,0	-	760	- 81,8
Antigua und Barbuda .....	5	211	617	-	6	- 54,5	-	406	- 65,8
Argentinien .....	105 734	772 205	868 771	-	61 225	- 36,7	-	96 566	- 11,1
Aruba .....	18	114	21	+	18	x	+	93	x
Bahamas .....	538	2 375	36 063	-	1 154	- 68,2	-	33 688	- 93,4
Barbados .....	93	1 403	1 212	-	363	- 79,6	+	191	+ 15,8
Belize .....	63	548	563	-	204	- 76,4	-	15	- 2,7
Bermuda .....	42	140	105	+	22	x	+	35	+ 33,3
Bolivien .....	17 580	64 834	60 285	+	3 048	+ 21,0	+	4 549	+ 7,5
Bonaire, Saba, St. Eustatius .....	-	0	39	+	0	x	-	39	x
Brasilien .....	817 540	4 607 945	4 411 069	+	49 769	+ 6,5	+	196 876	+ 4,5
Britische Jungferinseln .....	-	291	236	-	23	x	+	55	+ 23,3
Chile .....	217 792	863 121	825 414	+	68 074	+ 45,5	+	37 707	+ 4,6
Costa Rica .....	43 988	249 753	261 894	+	3 317	+ 8,2	-	12 141	- 4,6
Curacao .....	30	200	386	+	17	x	-	186	- 48,2
Dominica .....	2	5	73	-	0	+ 0,0	-	68	- 93,2
Dominikanische Republik .....	16 461	90 448	79 969	-	748	- 4,3	+	10 479	+ 13,1
Ecuador .....	48 790	272 192	255 517	+	9 935	+ 25,6	+	16 675	+ 6,5
El Salvador .....	4 140	22 829	46 969	-	3 612	- 46,6	-	24 140	- 51,4
Falklandinseln .....	164	341	31	+	164	-	+	310	x
Grenada .....	154	903	3 639	-	143	- 48,1	-	2 736	- 75,2
Grönland .....	4 207	10 555	15 223	-	1 353	- 24,3	-	4 668	- 30,7
Guatemala .....	10 585	43 631	54 727	+	2 033	+ 23,8	-	11 096	- 20,3
Guyana .....	958	4 776	4 665	+	238	+ 33,1	+	111	+ 2,4
Haiti .....	260	1 543	2 892	-	231	- 47,0	-	1 349	- 46,6
Honduras .....	38 131	195 999	203 578	+	5 844	+ 18,1	-	7 579	- 3,7
Jamaika .....	1 041	17 055	34 077	-	2 018	- 66,0	-	17 022	- 50,0
Kaimaninseln .....	10	1 350	139	-	14	- 58,3	+	1 211	x
Kanada .....	341 479	1 806 759	2 270 631	-	41 088	- 10,7	-	463 872	- 20,4
Kolumbien .....	152 926	653 761	666 743	+	55 751	+ 57,4	-	12 982	- 1,9
Kuba .....	3 005	15 685	20 389	-	116	- 3,7	-	4 704	- 23,1
Mexiko .....	370 416	1 823 742	2 158 447	+	41 853	+ 12,7	-	334 705	- 15,5
Montserrat .....	-	19	-	-	-	-	+	19	x
Nicaragua .....	3 724	14 708	16 861	+	859	+ 30,0	-	2 153	- 12,8
Niederländische Antillen .....	-	-	-	-	-	-	-	-	-
Panama .....	4 376	30 635	32 594	-	1 555	- 26,2	-	1 959	- 6,0
Paraguay .....	5 098	103 173	94 809	-	11 849	- 69,9	+	8 364	+ 8,8

## 2.2 Werte nach Erdteilen und Ländern \*)

### 2.2.2 Einfuhr

Ursprungsland	2014		2013	Zu- (+) bzw. Abnahme (-)		Zu- (+) bzw. Abnahme (-)					
	Juni	Januar / Juni		gegenüber		gegenüber					
	in 1 000 Euro			in 1 000 Euro	%	in 1 000 Euro	%				
Peru .....	51 347	433 018	468 342	-	21 265	-	29,3	-	35 324	-	7,5
St. Barthelemy .....	211	866	580	-	16	-	7,0	+	286	+	49,3
St. Kitts und Nevis .....	310	1 551	1 420	-	11	-	3,4	+	131	+	9,2
St. Lucia .....	3	30	176	-	13	-	81,3	-	146	-	83,0
St. Martin .....	6	16	56	+	1	+	20,0	-	40	-	71,4
St. Pierre und Miquelon .....	-	-	231	-	-	-	-	-	231	-	x
St. Vincent und die Grenadinen .....	-	-	-	-	-	-	-	-	-	-	-
Suriname .....	76	1 359	2 488	-	551	-	87,9	-	1 129	-	45,4
Trinidad und Tobago .....	2 640	149 200	44 182	-	8 335	-	75,9	+	105 018	x	x
Turks- und Caicosinseln .....	-	1	3	-	1	-	x	-	2	-	66,7
Uruguay .....	21 771	122 220	156 377	-	28 901	-	57,0	-	34 157	-	21,8
Venezuela .....	20 637	65 283	276 720	-	7 437	-	26,5	-	211 437	-	76,4
Vereinigte Staaten .....	4 203 839	24 899 165	24 551 495	+	221 974	+	5,6	+	347 670	+	1,4
<b>Asien .....</b>	<b>13 404 344</b>	<b>80 820 849</b>	<b>78 690 556</b>	<b>+</b>	<b>779 637</b>	<b>+</b>	<b>6,2</b>	<b>+</b>	<b>2 130 293</b>	<b>+</b>	<b>2,7</b>
Afghanistan .....	796	17 714	3 575	+	508	x	x	+	14 139	x	x
Armenien .....	11 728	46 674	36 279	+	5 080	+	76,4	+	10 395	+	28,7
Aserbaidschan .....	95 703	1 131 791	1 089 017	-	79 215	-	45,3	+	42 774	+	3,9
Bahrain .....	3 321	23 109	24 132	+	98	+	3,0	-	1 023	-	4,2
Bangladesch .....	282 289	1 866 551	1 716 645	+	45 376	+	19,2	+	149 906	+	8,7
Besetzte palästinensische Gebiete .....	57	541	261	+	47	x	x	+	280	+	107,3
Bhutan .....	868	3 123	2 501	+	92	+	11,9	+	622	+	24,9
Brunei Darussalam .....	187	3 063	1 084	+	175	x	x	+	1 979	x	x
Volksrepublik China .....	6 367 985	36 620 550	35 522 517	+	759 235	+	13,5	+	1 098 033	+	3,1
Georgien .....	7 174	53 240	34 055	+	3 012	+	72,4	+	19 185	+	56,3
Hongkong .....	134 886	740 412	720 898	+	18 048	+	15,4	+	19 514	+	2,7
Indien .....	579 122	3 591 082	3 615 158	+	15 644	+	2,8	-	24 076	-	0,7
Indonesien .....	277 183	1 762 727	1 839 684	-	8 269	-	2,9	-	76 957	-	4,2
Irak .....	3 737	137 963	98 914	-	22 133	-	85,6	+	39 049	+	39,5
Islamische Republik Iran .....	20 300	155 429	144 619	+	1 854	+	10,1	+	10 810	+	7,5
Israel .....	139 455	822 223	858 723	+	3 569	+	2,6	-	36 500	-	4,3
Japan .....	1 550 581	9 555 140	9 781 451	-	61 245	-	3,8	-	226 311	-	2,3
Jemen .....	524	3 244	2 414	+	465	x	x	+	830	+	34,4
Jordanien .....	1 583	8 398	10 866	-	1 584	-	50,0	-	2 468	-	22,7
Kambodscha .....	66 091	444 928	399 014	-	213	-	0,3	+	45 914	+	11,5
Kasachstan .....	441 356	2 344 333	1 622 461	-	17 422	-	3,8	+	721 872	+	44,5
Katar .....	71 450	358 859	292 133	+	46 985	x	x	+	66 726	+	22,8
Kirgisische Republik .....	1 261	6 259	7 558	+	566	+	81,4	-	1 299	-	17,2
Demokratische Volksrepublik Korea .....	1 253	4 171	4 659	+	607	+	94,0	-	488	-	10,5
Republik Korea .....	557 940	4 065 653	4 182 330	-	91 761	-	14,1	-	116 677	-	2,8
Kuwait .....	5 074	57 681	146 944	-	37 397	-	88,1	-	89 263	-	60,7
Demokratische Volksrepublik Laos .....	5 633	33 044	33 042	+	298	+	5,6	+	2	+	0,0
Libanon .....	5 819	23 432	23 090	-	994	-	14,6	+	342	+	1,5
Macau .....	2 224	10 595	20 792	+	265	+	13,5	-	10 197	-	49,0
Malaysia .....	494 672	2 927 878	2 716 444	+	45 915	+	10,2	+	211 434	+	7,8
Malediven .....	562	5 627	5 540	-	400	-	41,6	+	87	+	1,6
Mongolei .....	1 229	4 196	5 283	-	163	-	11,7	-	1 087	-	20,6
Myanmar .....	4 127	38 318	23 517	+	439	+	11,9	+	14 801	+	62,9
Nepal .....	2 577	11 883	13 264	-	204	-	7,3	-	1 381	-	10,4
Oman .....	6 042	34 301	24 323	+	2 511	+	71,1	+	9 978	+	41,0
Pakistan .....	97 942	606 997	537 797	+	13 444	+	15,9	+	69 200	+	12,9
Philippinen .....	223 579	1 314 137	1 109 741	+	36 985	+	19,8	+	204 396	+	18,4
Saudi-Arabien .....	56 028	548 897	629 654	-	75 846	-	57,5	-	80 757	-	12,8
Singapur .....	374 629	2 472 739	2 537 817	+	28 802	+	8,3	-	65 078	-	2,6
Sri Lanka .....	40 111	235 013	226 068	+	6 472	+	19,2	+	8 945	+	4,0
Arabische Republik Syrien .....	817	4 497	10 715	-	117	-	12,5	-	6 218	-	58,0
Tadschikistan .....	311	1 599	2 278	-	124	-	28,5	-	679	-	29,8
Taiwan .....	589 787	3 403 234	3 140 647	+	97 744	+	19,9	+	262 587	+	8,4
Thailand .....	378 646	2 131 836	2 105 752	+	32 862	+	9,5	+	26 084	+	1,2
Timor-Leste .....	423	2 874	3 274	+	160	+	60,8	-	400	-	12,2
Turkmenistan .....	18 764	51 022	4 911	+	17 970	x	x	+	46 111	x	x
Usbekistan .....	1 369	8 647	11 425	+	111	+	8,8	-	2 778	-	24,3
Vereinigte Arabische Emirate .....	54 223	359 764	370 659	-	6 267	-	10,4	-	10 895	-	2,9
Vietnam .....	422 926	2 765 461	2 976 631	-	2 348	-	0,6	-	211 170	-	7,1
<b>Australien und Ozeanien .....</b>	<b>243 723</b>	<b>1 430 797</b>	<b>1 934 736</b>	<b>-</b>	<b>91 493</b>	<b>-</b>	<b>27,3</b>	<b>-</b>	<b>503 939</b>	<b>-</b>	<b>26,0</b>
Amerikanische Überseeinseln, kleinere .....	-	-	64	-	-	-	-	-	- 64	-	x
Amerikanisch-Samoa .....	-	9	2	-	-	-	-	+	7	+	x
Antarktis .....	-	8	294	-	7	-	x	-	286	-	97,3
Australien .....	159 279	1 029 742	1 495 312	-	83 013	-	34,3	-	465 570	-	31,1
Bouvetinsel .....	-	-	4	-	4	-	x	-	4	-	x
Cookinseln .....	2	11	7	-	1	-	33,3	+	4	+	57,1
Fidschi .....	109	1 204	1 541	-	28	-	20,4	-	337	-	21,9
Französische Südgebiete .....	-	0	-	-	-	-	-	+	0	+	x
Französisch-Polynesien .....	298	1 491	1 380	+	165	x	x	+	111	+	8,0
Guam .....	-	20	195	-	-	-	-	-	- 175	-	89,7



## 2.2 Werte nach Erdteilen und Ländern \*)

### 2.2.2 Einfuhr

Ursprungsland	2014		2013		Zu- (+) bzw. Abnahme (-)		Zu- (+) bzw. Abnahme (-)	
	Juni	Januar / Juni	gegenüber Juni 2013		gegenüber Januar / Juni 2013			
	in 1 000 Euro		in 1 000 Euro	%	in 1 000 Euro	%		
Heard und McDonaldinseln .....	-	-	0	-	-	-	0	x
Kiribati .....	-	9	4	-	-	+	5	x
Kokosinseln (Keelinginseln) .....	-	4	-	-	-	+	4	x
Marshallinseln .....	-	9	72	-	13	x	63	- 87,5
Föderierte Staaten von Mikronesien .....	6	13	28	+	1	+	20,0	- 15
Nauru .....	-	1	-	-	-	+	1	x
Neukaledonien .....	54	370	210	-	5	-	8,5	+
Neuseeland .....	60 675	281 295	294 764	-	5 372	-	8,1	-
Niue .....	5	20	1	+	4	x	+	19
Nördliche Marianen .....	-	-	-	-	-	-	-	-
Norfolkinsel .....	-	-	-	-	-	-	-	-
Palau .....	-	29	48	-	6	x	-	19
Papua-Neuguinea .....	23 230	114 990	133 766	-	75	-	0,3	-
Pitcairnsinseln .....	-	-	-	-	-	-	-	-
Salomonen .....	27	1 387	6 758	-	3 134	-	99,1	-
Samoa .....	29	106	168	-	0	0	-	62
Südgeorgien und die Südlichen Sandwichinseln .....	-	-	-	-	-	-	-	-
Tokelau .....	-	38	45	-	-	-	-	7
Tonga .....	-	0	-	-	-	-	-	0
Tuvalu .....	-	-	3	-	-	-	-	3
Vanuatu .....	5	25	33	+	4	x	-	8
Wallis und Futuna .....	-	-	-	-	-	-	-	-
Weihnachtsinsel .....	4	16	37	-	9	-	69,2	-
<b>Verschiedenes</b> .....	-	-	-	-	-	-	-	-
Schiffs- und Luftfahrzeugbedarf .....	-	-	-	-	-	-	-	-
Hohe See .....	-	-	-	-	-	-	-	-
<b>Insgesamt ...</b>	<b>76 948 661</b>	<b>458 990 576</b>	<b>447 371 163</b>	<b>+</b>	<b>1 580 777</b>	<b>+</b>	<b>2,1</b>	<b>+</b>
								<b>11 619 413</b>
								<b>2,6</b>

\*) Außenhandelsergebnisse nach Ländern können über Genesis-Online abgerufen werden ( Tabellen 51000-0003 jährlich, 51000-0004 monatlich bzw. Zeitreihen 51000BJ002 jährlich, 51000BM002 monatlich).

### Die 10 wichtigsten Handelspartner Januar / Juni 2014

Umsatz (Einfuhr + Ausfuhr)  
in Milliarden Euro

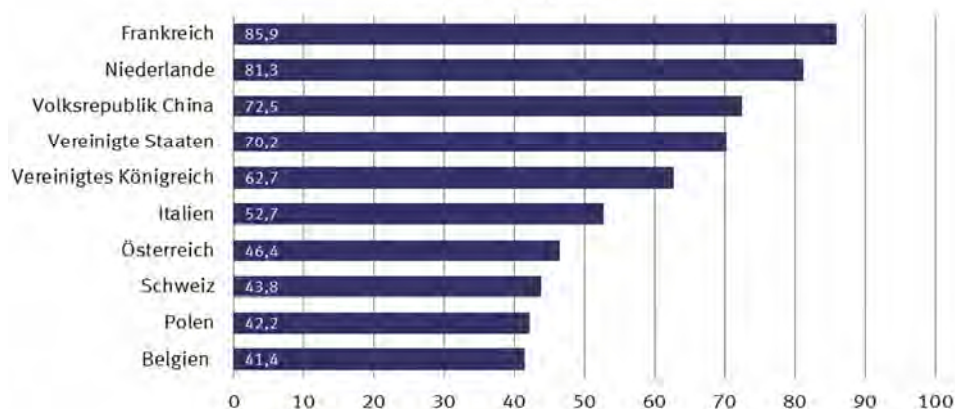

### Die 10 wichtigsten Handelspartner Januar / Juni 2014

Ausfuhr  
in Milliarden Euro

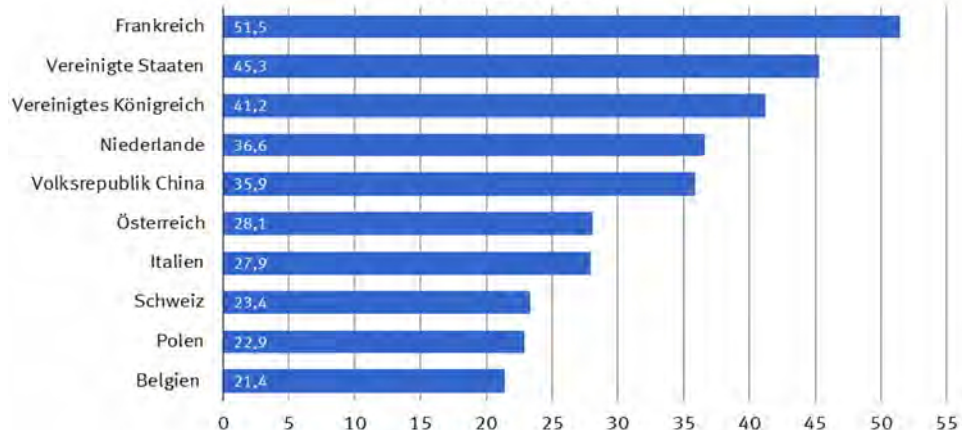

### Die 10 wichtigsten Handelspartner Januar / Juni 2014

Einfuhr  
in Milliarden Euro

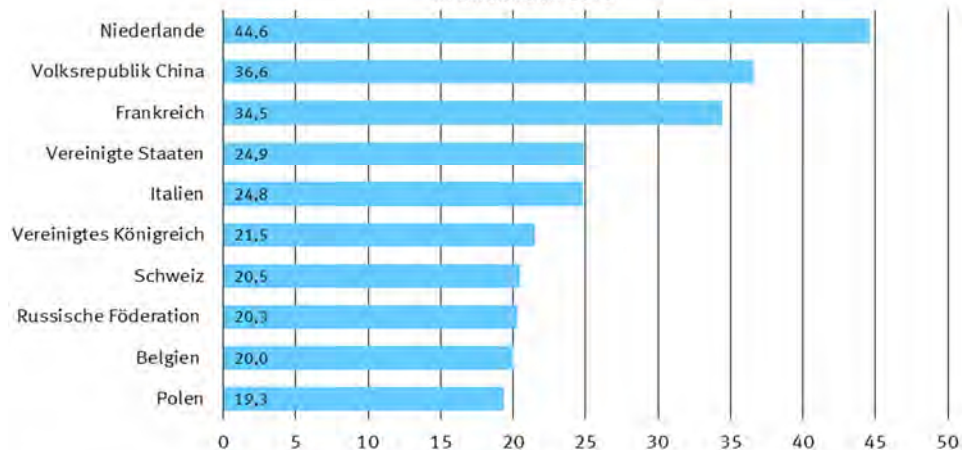

**2.3 Rangfolge der Handelspartner im Außenhandel der Bundesrepublik Deutschland \*)**  
Januar / Juni 2014

Rang	Ausfuhr		Einfuhr		Umsatz		Außenhandelssaldo	
	Land	in 1 000 Euro	Land	in 1 000 Euro	Land	in 1 000 Euro	Land	in 1 000 Euro
001	Frankreich	51 487 647	Niederlande	44 638 071	Frankreich	85 947 535	Vereinigte Staaten	+ 20 403 294
002	Vereinigte Staaten	45 302 459	Volksrepublik China	36 620 550	Niederlande	81 255 460	Vereinigtes Königreich	+ 19 640 320
003	Vereinigtes Königreich	41 179 146	Frankreich	34 459 888	Volksrepublik China	72 483 428	Frankreich	+ 17 027 759
004	Niederlande	36 617 389	Vereinigte Staaten	24 899 165	Vereinigte Staaten	70 201 624	Österreich	+ 9 750 220
005	Volksrepublik China	35 862 878	Italien	24 839 992	Vereinigtes Königreich	62 717 972	Spanien	+ 4 768 990
006	Österreich	28 081 639	Vereinigtes Königreich	21 538 826	Italien	52 734 424	Vereinigte Arabische Emirate	+ 4 448 081
007	Italien	27 894 432	Schweiz	20 467 421	Österreich	46 413 058	Saudi-Arabien	+ 4 036 369
008	Schweiz	23 354 139	Russische Föderation	20 289 157	Schweiz	43 821 560	Schweden	+ 3 605 821
009	Polen	22 851 956	Belgien	20 027 186	Polen	42 176 911	Polen	+ 3 527 001
010	Belgien	21 422 189	Polen	19 324 955	Belgien	41 449 375	Republik Korea	+ 3 223 182
011	Spanien	17 585 960	Österreich	18 331 419	Russische Föderation	35 549 796	Italien	+ 3 054 440
012	Tschechische Republik	16 640 251	Tschechische Republik	18 151 308	Tschechische Republik	34 791 559	Türkei	+ 2 942 304
013	Russische Föderation	15 260 639	Spanien	12 816 970	Spanien	30 402 930	Schweiz	+ 2 886 718
014	Schweden	10 799 674	Ungarn	11 110 055	Ungarn	20 916 354	Australien	+ 2 834 915
015	Ungarn	9 806 299	Norwegen	10 150 440	Schweden	17 993 527	Kanada	+ 2 586 419
016	Türkei	9 516 433	Japan	9 555 140	Japan	17 786 658	Mexiko	+ 2 561 987
017	Japan	8 231 518	Schweden	7 193 853	Türkei	16 090 562	Hongkong	+ 2 147 426
018	Dänemark	8 077 020	Türkei	6 574 129	Norwegen	14 381 705	Dänemark	+ 2 137 760
019	Republik Korea	7 288 835	Slowakei	6 546 813	Dänemark	14 016 280	Griechenland	+ 1 578 165
020	Slowakei	5 630 611	Dänemark	5 939 260	Slowakei	12 177 424	Belgien	+ 1 395 003
021	Brasilien	5 506 656	Rumänien	5 081 374	Republik Korea	11 354 488	Südafrika	+ 1 383 600
022	Rumänien	5 190 787	Brasilien	4 607 945	Rumänien	10 272 161	Islamische Republik Iran	+ 1 089 700
023	Vereinigte Arabische Emirate	4 807 845	Irland	4 469 763	Brasilien	10 114 601	Luxemburg	+ 1 071 937
024	Saudi-Arabien	4 585 266	Republik Korea	4 065 653	Finnland	7 849 869	Ukraine	+ 1 059 988
025	Finnland	4 419 855	Indien	3 591 082	Indien	7 744 835	Finnland	+ 989 841
026	Kanada	4 393 178	Finnland	3 430 014	Irland	7 260 972	Israel	+ 952 091
027	Mexiko	4 385 729	Taiwan	3 403 234	Taiwan	6 778 091	Portugal	+ 905 594
028	Norwegen	4 231 265	Malaysia	2 927 878	Südafrika	6 324 412	Brasilien	+ 898 711
029	Indien	4 153 753	Vietnam	2 765 461	Portugal	6 278 748	Kuwait	+ 678 078
030	Australien	3 864 657	Portugal	2 686 577	Mexiko	6 209 471	Kroatien	+ 661 303
031	Südafrika	3 854 006	Singapur	2 472 739	Kanada	6 199 937	Belarus	+ 639 872
032	Portugal	3 592 171	Südafrika	2 470 406	Singapur	5 520 025	Estland	+ 629 855
033	Taiwan	3 374 857	Slowenien	2 449 498	Malaysia	5 208 607	Katar	+ 615 504
034	Singapur	3 047 286	Kasachstan	2 344 333	Vereinigte Arabische Emirate	5 167 609	Ägypten	+ 578 633
035	Hongkong	2 887 838	Thailand	2 131 836	Saudi-Arabien	5 134 163	Singapur	+ 574 547
036	Irland	2 791 209	Nigeria	1 961 662	Australien	4 894 399	Indien	+ 562 671
037	Luxemburg	2 683 318	Bangladesch	1 866 551	Slowenien	4 496 086	Irak	+ 463 065
038	Griechenland	2 434 029	Mexiko	1 823 742	Luxemburg	4 294 699	Argentinien	+ 453 584
039	Malaysia	2 280 729	Kanada	1 806 759	Thailand	4 107 089	Lettland	+ 429 677
040	Slowenien	2 046 588	Indonesien	1 762 727	Vietnam	3 700 495	Litauen	+ 427 032
041	Thailand	1 975 253	Luxemburg	1 611 381	Hongkong	3 628 250	Marokko	+ 388 793
042	Ukraine	1 849 053	Philippinen	1 314 137	Griechenland	3 289 893	Libanon	+ 381 711
043	Israel	1 774 314	Algerien	1 252 911	Kasachstan	3 179 923	Jordanien	+ 351 107
044	Bulgarien	1 517 595	Bulgarien	1 242 815	Indonesien	3 037 407	Oman	+ 307 788
045	Ägypten	1 349 904	Aserbaidshjan	1 131 791	Bulgarien	2 760 410	Bulgarien	+ 274 780
046	Algerien	1 330 438	Australien	1 029 742	Nigeria	2 660 935	Venezuela	+ 257 888
047	Indonesien	1 274 680	Chile	863 121	Ukraine	2 638 118	Marshallinseln	+ 231 827
048	Islamische Republik Iran	1 245 129	Griechenland	855 864	Israel	2 596 537	Neuseeland	+ 226 746
049	Argentinien	1 225 789	Tunesien	855 615	Algerien	2 583 349	Serbien	+ 222 625
050	Litauen	1 200 625	Israel	822 223	Bangladesch	2 142 264	Usbekistan	+ 219 743
051	Kroatien	1 104 808	Ukraine	789 065	Philippinen	2 122 112	Zypern	+ 215 091
052	Katar	974 363	Litauen	773 593	Ägypten	2 121 175	Liberia	+ 165 552
053	Chile	959 790	Argentinien	772 205	Argentinien	1 997 994	Kolumbien	+ 163 150
054	Vietnam	935 034	Ägypten	771 271	Litauen	1 974 218	Bahrain	+ 159 066
055	Belarus	904 214	Ehemalige jugoslaw. Republik Mazedonien	745 391	Chile	1 822 911	Panama	+ 157 956

**2.3 Rangfolge der Handelspartner im Außenhandel der Bundesrepublik Deutschland \*)**  
Januar / Juni 2014

Rang	Ausfuhr		Einfuhr		Umsatz		Außenhandelssaldo		
	Land	in 1 000 Euro	Land	in 1 000 Euro	Land	in 1 000 Euro	Land	in 1 000 Euro	
056	Estland	884 801	Hongkong	740 412	Tunesien	1 565 529	Malta	+	136 984
057	Marokko	869 133	Kolumbien	653 761	Kroatien	1 548 313	El Salvador	+	118 871
058	Serbien	856 030	Serbien	633 405	Aserbaidschan	1 492 739	Georgien	+	117 995
059	Kasachstan	835 590	Pakistan	606 997	Serbien	1 489 435	Bosnien und Herzegowina	+	113 296
060	Kolumbien	816 911	Saudi-Arabien	548 897	Kolumbien	1 470 672	Rumänien	+	109 413
061	Philippinen	807 975	Libysch-Arabische Dschamahirija	545 921	Islamische Republik Iran	1 400 558	Jemen	+	98 152
062	Kuwait	735 759	Marokko	480 340	Marokko	1 349 473	Chile	+	96 669
063	Lettland	734 697	Cote d'Ivoire	455 134	Katar	1 333 222	Republik Moldau	+	91 670
064	Tunesien	709 914	Kambodscha	444 928	Belarus	1 168 556	Kenia	+	89 150
065	Nigeria	699 273	Kroatien	443 505	Estland	1 139 747	Uruguay	+	88 584
066	Irak	601 028	Peru	433 018	Ehemalige jugoslaw. Republik Mazedonien	1 069 405	Turkmenistan	+	86 498
067	Neuseeland	508 041	Vereinigte Arabische Emirate	359 764	Lettland	1 039 717	Algerien	+	77 527
068	Peru	482 874	Katar	358 859	Pakistan	1 017 297	Kuba	+	76 370
069	Pakistan	410 300	Lettland	305 020	Peru	915 892	Liechtenstein	+	74 205
070	Libanon	405 143	Neuseeland	281 295	Libysch-Arabische Dschamahirija	885 112	Sudan	+	61 034
071	Bosnien und Herzegowina	385 547	Bosnien und Herzegowina	272 251	Kuwait	793 440	Kosovo	+	59 208
072	Aserbaidschan	360 948	Ecuador	272 192	Neuseeland	789 336	Mongolei	+	54 708
073	Jordanien	359 505	Belarus	264 342	Irak	738 991	Ghana	+	52 525
074	Oman	342 089	Estland	254 946	Bosnien und Herzegowina	657 798	Mali	+	52 147
075	Libysch-Arabische Dschamahirija	339 191	Island	252 505	Liechtenstein	533 269	Kamerun	+	50 319
076	Ehemalige jugoslaw. Republik Mazedonien	324 014	Costa Rica	249 753	Cote d'Ivoire	524 473	Peru	+	49 856
077	Venezuela	323 171	Sri Lanka	235 013	Malta	494 758	Äthiopien	+	47 701
078	Malta	315 871	Liechtenstein	229 532	Kambodscha	477 548	Guatemala	+	46 995
079	Liechtenstein	303 737	Honduras	195 999	Ecuador	465 076	Albanien	+	44 374
080	Bangladesch	275 713	Malta	178 887	Libanon	428 575	Sambia	+	38 129
081	Zypern	261 565	Islamische Republik Iran	155 429	Island	405 510	Senegal	+	34 445
082	Marshallinseln	231 836	Trinidad und Tobago	149 200	Venezuela	388 454	Gabun	+	34 267
083	Usbekistan	228 390	Irak	137 963	Oman	376 390	Afghanistan	+	33 729
084	Uruguay	210 804	Angola	129 539	Jordanien	367 903	Angola	+	33 335
085	Ecuador	192 884	Uruguay	122 220	Sri Lanka	333 480	Kirgisistan	+	32 325
086	Panama	188 591	Papua-Neuguinea	114 990	Uruguay	333 024	Benin	+	31 718
087	Bahrain	182 175	Paraguay	103 173	Costa Rica	332 932	Republik Kongo	+	31 330
088	Liberia	178 853	Ghana	95 270	Zypern	308 039	St. Kitts und Nevis	+	31 059
089	Georgien	171 235	Dominikanische Republik	90 448	Angola	292 413	Besetzte palästinensische Gebiete	+	29 436
090	Angola	162 874	Namibia	76 086	Honduras	253 264	Kaimaninseln	+	28 144
091	Kenia	159 933	Äthiopien	75 595	Ghana	243 065	Mauritius	+	27 151
092	Republik Moldau	157 546	Kenia	70 783	Usbekistan	237 037	Arabische Republik Syrien	+	25 421
093	Island	153 005	Vereinigte Republik Tansania	69 804	Marshallinseln	231 845	Botsuana	+	24 641
094	Ghana	147 795	Republik Moldau	65 876	Kenia	230 716	Togo	+	24 256
095	El Salvador	141 700	Venezuela	65 283	Georgien	224 475	Myanmar	+	23 877
096	Turkmenistan	137 520	Bolivien	64 834	Republik Moldau	223 422	Montenegro	+	23 379
097	Äthiopien	123 296	Guinea	61 078	Panama	219 226	Demokratische Republik Kongo	+	23 279
098	Jemen	101 396	Mosambik	60 807	Trinidad und Tobago	216 567	Neukaledonien	+	22 866
099	Sri Lanka	98 467	Mauretanien	58 739	Bahrain	205 284	Macau	+	21 810
100	Kuba	92 055	Kuwait	57 681	Äthiopien	198 891	San Marino	+	21 120
101	Guatemala	90 626	Uganda	54 298	Liberia	192 154	Tschad	+	20 375
102	Dominikanische Republik	85 077	Georgien	53 240	Turkmenistan	188 542	Britische Jungferninseln	+	20 069
103	Costa Rica	83 179	Turkmenistan	51 022	Dominikanische Republik	175 525	Belize	+	19 847
104	Albanien	73 066	Madagaskar	48 264	El Salvador	164 529	Brunei Darussalam	+	18 992
105	Cote d'Ivoire	69 339	Armenien	46 674	Paraguay	158 734	Burkina Faso	+	18 851
106	Sudan	68 843	Zypern	46 474	Namibia	138 199	Armenien	+	17 338
107	Kamerun	68 105	Guatemala	43 631	Vereinigte Republik Tansania	137 042	Suriname	+	16 208
108	Trinidad und Tobago	67 367	Myanmar	38 318	Guatemala	134 257	Tadschikistan	+	15 945
109	Vereinigte Republik Tansania	67 238	Oman	34 301	Bolivien	130 671	Nicaragua	+	14 603
110	Bolivien	65 837	Demokratische Volksrepublik Laos	33 044	Papua-Neuguinea	130 253	Andorra	+	14 533

2.3 Rangfolge der Handelspartner im Außenhandel der Bundesrepublik Deutschland \*)  
Januar / Juni 2014

Rang	Ausfuhr		Einfuhr		Umsatz		Außenhandelssaldo		
	Land	in 1 000 Euro	Land	in 1 000 Euro	Land	in 1 000 Euro	Land	in 1 000 Euro	
111	Armenien	64 012	Malawi	32 415	Mosambik	121 372	Bahamas	+	14 505
112	Kosovo	63 547	Panama	30 635	Armenien	110 686	Niger	+	14 446
113	Myanmar	62 195	Demokratische Republik Kongo	30 081	Kuba	107 740	Gibraltar	+	11 014
114	Namibia	62 113	Simbabwe	30 000	Jemen	104 640	Sierra Leone	+	10 912
115	Mosambik	60 565	Albanien	28 692	Mauretanien	102 215	Ruanda	+	9 448
116	Mongolei	58 904	Libanon	23 432	Albanien	101 758	Französisch-Polynesien	+	9 361
117	Honduras	57 265	Bahrain	23 109	Uganda	100 590	Curacao	+	7 406
118	Paraguay	55 561	El Salvador	22 829	Myanmar	100 513	Eritrea	+	7 194
119	Mali	54 659	Kamerun	17 786	Kamerun	85 891	Malediven	+	6 935
120	Demokratische Republik Kongo	53 360	Afghanistan	17 714	Demokratische Republik Kongo	83 441	Barbados	+	6 119
121	Sambia	51 858	Jamaika	17 055	Sudan	76 652	Haiti	+	5 934
122	Afghanistan	51 443	Mauritius	16 261	Guinea	73 863	Färöer	+	5 236
123	Uganda	46 292	Kuba	15 685	Madagaskar	70 968	Antigua und Barbuda	+	4 731
124	Senegal	45 678	Färöer	14 764	Afghanistan	69 157	Melilla	+	4 535
125	Gabun	44 961	Nicaragua	14 708	Kosovo	67 886	Seychellen	+	4 427
126	Mauretanien	43 476	Sambia	13 729	Sambia	65 587	Gambia	+	3 610
127	Mauritius	43 412	Liberia	13 301	Mongolei	63 100	Ceuta	+	3 543
128	Republik Kongo	42 296	Montenegro	13 087	Mauritius	59 673	Kap Verde	+	3 458
129	Benin	38 899	Nepal	11 883	Mali	57 171	Dschibuti	+	3 336
130	Kirgisistan	38 584	Senegal	11 233	Demokratische Volksrepublik Laos	56 996	Aruba	+	3 083
131	Montenegro	36 466	Republik Kongo	10 966	Senegal	56 911	St. Lucia	+	2 605
132	Togo	33 863	Gabun	10 694	Gabun	55 655	Bermuda	+	2 558
133	Kambodscha	32 620	Macau	10 595	Republik Kongo	53 262	Somalia	+	2 488
134	St. Kitts und Nevis	32 610	Grönland	10 555	Montenegro	49 553	Nepal	+	2 373
135	Macau	32 405	Äquatorialguinea	9 652	Benin	46 080	Falklandinseln	+	2 329
136	Besetzte palästinensische Gebiete	29 977	Togo	9 607	Kirgisistan	44 843	Südsudan	+	2 291
137	Arabische Republik Syrien	29 918	Usbekistan	8 647	Simbabwe	44 499	Fidschi	+	1 988
138	Kaimaninseln	29 494	Jordanien	8 398	Nicaragua	44 019	Demokratische Volksrepublik Korea	+	1 727
139	Nicaragua	29 311	Sudan	7 809	Togo	43 470	St. Martin	+	1 631
140	San Marino	25 355	Benin	7 181	Macau	43 000	Burundi	+	1 504
141	Botsuana	25 192	Kirgisistan	6 259	Malawi	39 717	St. Vincent und die Grenadinen	+	1 415
142	Demokratische Volksrepublik Laos	23 952	Malediven	5 627	Färöer	34 764	Französische Südgebiete	+	1 356
143	Neukaledonien	23 236	Guyana	4 776	Arabische Republik Syrien	34 415	Guam	+	1 321
144	Burkina Faso	22 960	Arabische Republik Syrien	4 497	Jamaika	34 224	Swasiland	+	1 019
145	Tschad	22 892	Ruanda	4 438	St. Kitts und Nevis	34 161	Guinea-Bissau	+	1 012
146	Madagaskar	22 704	Kosovo	4 339	Kaimaninseln	30 844	Bolivien	+	1 003
147	Brunei Darussalam	22 055	San Marino	4 235	Besetzte palästinensische Gebiete	30 518	Zentralafrikanische Republik	+	936
148	Belize	20 395	Mongolei	4 196	San Marino	29 590	Lesotho	+	788
149	Britische Jungferninseln	20 360	Demokratische Volksrepublik Korea	4 171	Burkina Faso	27 069	Amerikanische Überseeinseln, kleinere	+	426
150	Färöer	20 000	Burkina Faso	4 109	Nepal	26 139	Amerikanische Jungferninseln	+	374
151	Suriname	17 567	Jemen	3 244	Botsuana	25 743	Dominica	+	351
152	Tadschikistan	17 544	Bhutan	3 123	Tschad	25 409	Bonaire, Saba, St. Eustatius	+	345
153	Jamaika	17 169	Brunei Darussalam	3 063	Brunei Darussalam	25 118	Samoa	+	321
154	Bahamas	16 880	Komoren	3 004	Neukaledonien	23 606	St. Pierre und Miquelon	+	314
155	Andorra	16 030	Timor-Leste	2 874	Belize	20 943	Antarktis	+	299
156	Papua-Neuguinea	15 263	Tschad	2 517	Britische Jungferninseln	20 651	Turks- und Caicosinseln	+	224
157	Niger	14 696	Burundi	2 515	Äquatorialguinea	19 457	Äquatorialguinea	+	153
158	Simbabwe	14 499	Mali	2 512	Bahamas	19 255	Vanuatu	+	117
159	Nepal	14 256	Bahamas	2 375	Tadschikistan	19 143	Jamaika	+	114
160	Ruanda	13 886	Vatikanstadt	2 374	Suriname	18 926	Amerikanisch-Samoa	+	82
161	Guinea	12 785	Swasiland	2 308	Ruanda	18 324	Wallis und Futuna	+	75
162	Malediven	12 562	Tadschikistan	1 599	Malediven	18 189	Westsahara	+	69
163	Sierra Leone	12 386	St. Kitts und Nevis	1 551	Andorra	17 527	Südgeorgien u.d.Südlichen Sandwichinseln	+	65
164	Gibraltar	11 275	Haiti	1 543	Niger	14 946	Norfolkinsel	+	60
165	Französisch-Polynesien	10 852	Andorra	1 497	Sierra Leone	13 860	Pitcairnsinseln	+	58

2.3 Rangfolge der Handelspartner im Außenhandel der Bundesrepublik Deutschland \*)  
Januar / Juni 2014

Rang	Ausfuhr		Einfuhr		Umsatz		Außenhandels saldo		
	Land	in 1 000 Euro	Land	in 1 000 Euro	Land	in 1 000 Euro	Land	in 1 000 Euro	
166	Äquatorialguinea	9 805	Französisch-Polynesien	1 491	Grönland	13 180	Cookinseln	+	54
167	Curacao	7 606	Sierra Leone	1 474	Französisch-Polynesien	12 343	Nördliche Marianen	+	54
168	Barbados	7 522	Barbados	1 403	Gibraltar	11 536	Tonga	+	31
169	Haiti	7 477	Salomonen	1 387	Demokratische Volksrepublik Korea	10 069	Föderierte Staaten von Mikronesien	+	21
170	Malawi	7 302	Suriname	1 359	Haiti	9 020	Kiribati	+	12
171	Eritrea	7 216	Kaimaninseln	1 350	Barbados	8 925	Montserrat	+	9
172	Demokratische Volksrepublik Korea	5 898	Fidschi	1 204	Curacao	7 806	Palau	+	6
173	Seychellen	5 394	Seychellen	967	Eritrea	7 238	Tuvalu	+	2
174	Antigua und Barbuda	4 942	Grenada	903	Burundi	6 534	Nauru	-	1
175	Melilla	4 540	St. Barthelemy	866	Guyana	6 530	Britisches Territorium im Indischen Ozean	-	2
176	Gambia	4 324	Gambia	714	Seychellen	6 361	Kookinseln	-	4
177	Burundi	4 019	Lesotho	589	Swasiland	5 635	St. Helena	-	7
178	Ceuta	3 629	Botsuana	551	Antigua und Barbuda	5 153	Weihnachtsinsel	-	16
179	Kap Verde	3 529	Belize	548	Gambia	5 038	Niue	-	20
180	Dschibuti	3 430	Zentralafrikanische Republik	546	Melilla	4 545	Tokelau	-	28
181	Swasiland	3 327	Besetzte palästinensische Gebiete	541	Fidschi	4 396	Sao Tome und Principe	-	52
182	Aruba	3 197	Neukaledonien	370	Bhutan	4 299	Anguilla	-	154
183	Fidschi	3 192	Falklandinseln	341	Ceuta	3 715	Mosambik	-	242
184	Somalia	2 820	Somalia	332	Kap Verde	3 600	Grenada	-	521
185	Bermuda	2 698	Sao Tome und Principe	307	Dschibuti	3 524	St. Barthelemy	-	565
186	Falklandinseln	2 670	Britische Jungferninseln	291	Vatikanstadt	3 462	Salomonen	-	1 042
187	St. Lucia	2 635	Gibraltar	261	Komoren	3 413	Vatikanstadt	-	1 286
188	Grönland	2 625	Niger	250	Aruba	3 311	Bhutan	-	1 947
189	Südsudan	2 305	Antigua und Barbuda	211	Somalia	3 152	Vereinigte Republik Tansania	-	2 566
190	Guyana	1 754	Curacao	200	Falklandinseln	3 011	Komoren	-	2 595
191	St. Martin	1 647	Anguilla	169	Timor-Leste	2 941	Timor-Leste	-	2 807
192	Zentralafrikanische Republik	1 482	Bermuda	140	Bermuda	2 838	Guyana	-	3 022
193	St. Vincent und die Grenadinen	1 415	Aruba	114	St. Lucia	2 665	Dominikanische Republik	-	5 371
194	Lesotho	1 377	Samoa	106	Südsudan	2 319	Grönland	-	7 930
195	Französische Südgebiete	1 356	Dschibuti	94	Zentralafrikanische Republik	2 028	Uganda	-	8 006
196	Guam	1 341	Ceuta	86	Lesotho	1 966	Demokratische Volksrepublik Laos	-	9 092
197	Bhutan	1 176	Kap Verde	71	Salomonen	1 732	Namibia	-	13 973
198	Vatikanstadt	1 088	Amerikanische Jungferninseln	47	St. Martin	1 663	Mauretanien	-	15 263
199	Guinea-Bissau	1 012	Tokelau	38	St. Vincent und die Grenadinen	1 415	Simbabwe	-	15 501
200	Samoa	427	St. Lucia	30	Guam	1 361	Malawi	-	25 113
201	Amerikanische Überseeinseln, kleinere	426	Palau	29	Französische Südgebiete	1 356	Madagaskar	-	25 560
202	Amerikanische Jungferninseln	421	Vanuatu	25	Grenada	1 285	Taiwan	-	28 377
203	Komoren	409	Eritrea	22	St. Barthelemy	1 167	Paraguay	-	47 612
204	Grenada	382	Guam	20	Guinea-Bissau	1 012	Guinea	-	48 293
205	Dominica	356	Niue	20	Sao Tome und Principe	562	Ecuador	-	79 308
206	Bonaire, Saba, St. Eustatius	345	Montserrat	19	Samoa	533	Trinidad und Tobago	-	81 833
207	Salomonen	345	St. Helena	16	Amerikanische Jungferninseln	468	Island	-	99 500
208	St. Pierre und Miquelon	314	St. Martin	16	Amerikanische Überseeinseln, kleinere	426	Papua-Neuguinea	-	99 727
209	Antarktis	307	Weihnachtsinsel	16	Dominica	361	Sri Lanka	-	136 546
210	St. Barthelemy	301	Südsudan	14	Bonaire, Saba, St. Eustatius	345	Honduras	-	138 734
211	Sao Tome und Principe	255	Föderierte Staaten von Mikronesien	13	Antarktis	315	Tunesien	-	145 701
212	Turks- und Caicosinseln	225	Cookinseln	11	St. Pierre und Miquelon	314	Thailand	-	156 583
213	Vanuatu	142	Amerikanisch-Samoa	9	Turks- und Caicosinseln	226	Costa Rica	-	166 574
214	Amerikanisch-Samoa	91	Kiribati	9	Anguilla	184	Pakistan	-	196 697
215	Westsahara	78	Marshallinseln	9	Vanuatu	167	Libysch-Arabische Dschamahirija	-	206 730
216	Wallis und Futuna	75	Westsahara	9	Amerikanisch-Samoa	100	Cote d'Ivoire	-	385 795
217	Timor-Leste	67	Antarktis	8	Westsahara	87	Slowenien	-	402 910
218	Cookinseln	65	Dominica	5	Cookinseln	76	Kambodscha	-	412 308
219	Südgeorgien u.d.Südlichen Sandwichinseln	65	Melilla	5	Wallis und Futuna	75	Ehemalige jugoslaw. Republik Mazedonien	-	421 377
220	Norfolkinsel	60	Kookinseln	4	Südgeorgien u.d.Südlichen Sandwichinseln	65	Indonesien	-	488 047

## 2.3 Rangfolge der Handelspartner im Außenhandel der Bundesrepublik Deutschland \*)

Januar / Juni 2014

Rang	Ausfuhr		Einfuhr		Umsatz		Außenhandels saldo	
	Land	in 1 000 Euro	Land	in 1 000 Euro	Land	in 1 000 Euro	Land	in 1 000 Euro
221	Pitcairnseln		58 Britisches Territorium im Indischen Ozean		2 Palau		64 Philippinen	- 506 162
222	Nördliche Marianen		54 Nauru		1 Norfolkinsel		60 Malaysia	- 647 149
223	Palau		35 Turks- und Caicosinseln		1 Pitcairnseln		58 Volksrepublik China	- 757 672
224	Föderierte Staaten von Mikronesien		34 Amerikanische Überseeinseln, kleinere		- Nördliche Marianen		54 Aserbaidshan	- 770 843
225	Tonga		31 Bonaire, Saba, St. Eustatius		- Tokelau		48 Slowakei	- 916 202
226	Montserrat		28 Bouvetinsel		- Föderierte Staaten von Mikronesien		47 Nigeria	- 1 262 389
227	Kiribati		21 Französische Südgebiete		- Montserrat		47 Ungarn	- 1 303 756
228	Anguilla		15 Guinea-Bissau		- Tonga		31 Japan	- 1 323 622
229	Tokelau		10 Heard und McDonaldinseln		- Kiribati		30 Kasachstan	- 1 508 743
230	St. Helena		9 Mayotte		- St. Helena		25 Tschechische Republik	- 1 511 057
231	Tuvalu		2 Nördliche Marianen		- Niue		20 Bangladesch	- 1 590 838
232	Bouvetinsel		- Norfolkinsel		- Weihnachtsinsel		16 Irland	- 1 678 554
233	Britisches Territorium im Indischen Ozean		- Pitcairnseln		- Kokosinseln		4 Vietnam	- 1 830 427
234	Heard und McDonaldinseln		- St. Pierre und Miquelon		- Britisches Territorium im Indischen Ozean		2 Russische Föderation	- 5 028 518
235	Kokosinseln		- St. Vincent und die Grenadinen		- Tuvalu		2 Norwegen	- 5 919 175
236	Mayotte		- Südgeorgien u.d.Südlichen Sandwichinseln		- Nauru		1 Niederlande	- 8 020 682
237	Nauru		- Tonga		- Bouvetinsel		- Bouvetinsel	-
238	Niue		- Tuvalu		- Heard und McDonaldinseln		- Heard und McDonaldinseln	-
239	Weihnachtsinsel		- Wallis und Futuna		- Mayotte		- Mayotte	-
	Außerdem		Außerdem		Außerdem		Außerdem	
	Schiffs- und Luftfahrzeugbedarf	1 686 762	Schiffs- und Luftfahrzeugbedarf		- Schiffs- und Luftfahrzeugbedarf	1 686 762	Schiffs- und Luftfahrzeugbedarf	+ 1 686 762
	Hohe See	16 562	Hohe See		- Hohe See	16 562	Hohe See	+ 16 562
	Nicht ermittelte Länder und Gebiete	528	Nicht ermittelte Länder und Gebiete		- Nicht ermittelte Länder und Gebiete	528	Nicht ermittelte Länder und Gebiete	+ 528
	<b>Insgesamt</b>	<b>558 418 537</b>	<b>Insgesamt</b>	<b>458 990 576</b>	<b>Insgesamt</b>	<b>1 017 409 113</b>	<b>Insgesamt</b>	<b>+ 99 427 961</b>

\*) Außenhandelsergebnisse nach Ländern können über Genesis-Online abgerufen werden (Tabellen 51000-0003 jährlich, 51000-0004 monatlich bzw. Zeitreihen 51000BJ002 jährlich, 51000BM002 monatlich).





### 3 Werte nach Kapiteln des Warenverzeichnisses für die Außenhandelsstatistik <sup>\*)</sup>

#### 3.1 Ausfuhr

Nr. der Klassifikation	Warenbenennung	2014		2013	Zu- (+) bzw. Abnahme (-)		Zu- (+) bzw. Abnahme (-)		
		Juni	Januar / Juni		gegenüber Juni 2013		gegenüber Januar / Juni 2013		
		in 1 000 Euro			in 1 000 Euro	%	in 1 000 Euro	%	
90	Optische, photographische Instrumente; medizinische Instrumente .....	4 396 445	25 510 762	24 942 909	+	71 910	+ 1,7	+ 567 853	+ 2,3
91	Uhrmacherwaren .....	165 898	859 768	823 252	+	8 546	+ 5,4	+ 36 516	+ 4,4
92	Musikinstrumente .....	44 710	245 320	234 207	+	3 494	+ 8,5	+ 11 113	+ 4,7
93	Waffen und Munition .....	40 367	223 233	254 507	-	12 243	- 23,3	- 31 274	- 12,3
94	Möbel; Beleuchtungskörper .....	1 129 718	6 686 294	6 474 602	+	13 728	+ 1,2	+ 211 692	+ 3,3
95	Spielzeug, Sportgeräte .....	251 259	1 418 001	1 440 982	+	19 746	+ 8,5	- 22 981	- 1,6
96	Verschiedene Waren .....	299 016	1 876 240	1 715 457	+	3 730	+ 1,3	+ 160 783	+ 9,4
97	Kunstgegenstände, Sammlungsstücke, Antiquitäten .....	73 627	322 568	289 301	+	5 340	+ 7,8	+ 33 267	+ 11,5
98	Vollständige Fabrikationsanlagen .....	254 987	1 502 204	1 686 228	+	33 720	+ 15,2	- 184 024	- 10,9
99	Zusammenstellungen verschiedener Waren .....	1 725 733	8 978 132	7 510 302	+	339 952	+ 24,5	+ 1 467 830	+ 19,5
	<b>Insgesamt ...</b>	<b>93 506 957</b>	<b>558 418 537</b>	<b>545 294 851</b>	<b>+</b>	<b>1 122 273</b>	<b>+ 1,2</b>	<b>+ 13 123 686</b>	<b>+ 2,4</b>

\*) Außenhandelsergebnisse nach Kapiteln können über Genesis-Online abgerufen werden (Tabellen 51000-0005 jährlich, 51000-0006 monatlich bzw. Zeitreihen 51000BJ120 jährlich, 51000BM120 monatlich).



### 3 Werte nach Kapiteln des Warenverzeichnisses für die Außenhandelsstatistik <sup>\*)</sup>

#### 3.2 Einfuhr

Nr. der Klassifikation	Warenbenennung	2014		2013	Zu- (+) bzw. Abnahme (-)		Zu- (+) bzw. Abnahme (-)		
		Juni	Januar / Juni		gegenüber Juni 2013		gegenüber Januar / Juni 2013		
		in 1 000 Euro			in 1 000 Euro	%	in 1 000 Euro	%	
88	Luftfahrzeuge und Raumfahrzeuge .....	2 871 086	12 019 946	10 874 770	+	780 243	+ 37,3	+ 1 145 176	+ 10,5
89	Wasserfahrzeuge und schwimmende Vorrichtungen .....	200 757	1 115 147	1 653 896	+	31 190	+ 18,4	- 538 749	- 32,6
90	Optische, photographische Instrumente; medizinische Instrumente .....	2 445 310	14 249 006	13 592 564	+	103 358	+ 4,4	+ 656 442	+ 4,8
91	Uhrmacherwaren .....	170 704	970 065	1 010 469	-	13 440	- 7,3	- 40 404	- 4,0
92	Musikinstrumente .....	35 872	218 636	207 775	+	3 011	+ 9,2	+ 10 861	+ 5,2
93	Waffen und Munition .....	14 465	86 282	101 872	-	5 766	- 28,5	- 15 590	- 15,3
94	Möbel; Beleuchtungskörper .....	1 269 639	7 855 863	7 053 927	+	168 000	+ 15,3	+ 801 936	+ 11,4
95	Spielzeug, Sportgeräte .....	378 793	2 069 373	2 033 004	+	79 237	+ 26,5	+ 36 369	+ 1,8
96	Verschiedene Waren .....	200 877	1 225 958	1 127 033	+	11 733	+ 6,2	+ 98 925	+ 8,8
97	Kunstgegenstände, Sammlungsstücke, Antiquitäten .....	38 424	166 353	202 339	+	2 147	+ 5,9	- 35 986	- 17,8
98	Vollständige Fabrikationsanlagen .....	531	3 040	8 193	-	13	- 2,4	- 5 153	- 62,9
99	Zusammenstellungen verschiedener Waren .....	755 689	4 941 407	4 882 326	-	24 035	- 3,1	+ 59 081	+ 1,2
	<b>Insgesamt ...</b>	<b>76 948 661</b>	<b>458 990 576</b>	<b>447 371 163</b>	<b>+</b>	<b>1 580 777</b>	<b>+ 2,1</b>	<b>+ 11 619 413</b>	<b>+ 2,6</b>

\*) Außenhandelsergebnisse nach Kapiteln können über Genesis-Online abgerufen werden (Tabellen 51000-0005 jährlich, 51000-0006 monatlich bzw. Zeitreihen 51000BJ120 jährlich, 51000BM120 monatlich).

#### 4 Werte nach den "Junin Industrial Groupings" (MIGS) \*)

Nr. der Klassifikation	Warenbenennung	2014		2013	Zu- (+) bzw. Abnahme (-)		Zu- (+) bzw. Abnahme (-)		
		Junii	Januar / Juni		gegenüber Juni 2013		gegenüber Januar / Juni 2013		
		in 1 000 Euro			in 1 000 Euro	%	in 1 000 Euro	%	
<b>Ausfuhr</b>									
11	Landwirtschaftsgüter .....	716 112	5 120 392	5 410 364	-	135 318	- 15,9	- 289 972	- 5,4
21	Vorleistungsgüter .....	28 397 660	170 867 966	172 182 039	-	379 683	- 1,3	- 1 314 073	- 0,8
22	Investitionsgüter .....	41 086 285	244 492 420	239 266 640	-	477 211	- 1,1	+ 5 225 780	+ 2,2
23	Gebrauchsgüter .....	2 466 898	15 073 913	15 291 923	-	131 420	- 5,1	- 218 010	- 1,4
24	Verbrauchsgüter .....	12 232 382	76 995 998	74 949 449	-	24 758	- 0,2	+ 2 046 549	+ 2,7
25	Energie .....	2 119 512	14 511 730	14 714 786	-	158 425	- 7,0	- 203 056	- 1,4
31	Waren, die nicht zugeordnet werden konnten .....	6 488 108	31 356 117	23 479 650	+	2 429 087	+ 59,8	+ 7 876 467	+ 33,5
	<b>Insgesamt ...</b>	<b>93 506 957</b>	<b>558 418 537</b>	<b>545 294 851</b>	<b>+</b>	<b>1 122 273</b>	<b>+ 1,2</b>	<b>+ 13 123 686</b>	<b>+ 2,4</b>
<b>Einfuhr</b>									
11	Landwirtschaftsgüter .....	2 284 943	14 264 998	15 237 409	-	101 158	- 4,2	- 972 411	- 6,4
21	Vorleistungsgüter .....	22 084 787	132 714 065	131 751 093	-	202 826	- 0,9	+ 962 972	+ 0,7
22	Investitionsgüter .....	22 582 604	130 361 312	126 970 949	+	981 094	+ 4,5	+ 3 390 363	+ 2,7
23	Gebrauchsgüter .....	2 765 510	17 564 930	17 645 106	+	23 515	+ 0,9	- 80 176	- 0,5
24	Verbrauchsgüter .....	11 191 081	68 767 004	66 334 952	+	299 953	+ 2,8	+ 2 432 052	+ 3,7
25	Energie .....	9 031 244	59 566 736	64 569 035	-	2 014 585	- 18,2	- 5 002 299	- 7,7
31	Waren, die nicht zugeordnet werden konnten .....	7 008 491	35 751 531	24 862 618	+	2 594 783	+ 58,8	+ 10 888 913	+ 43,8
	<b>Insgesamt ...</b>	<b>76 948 661</b>	<b>458 990 576</b>	<b>447 371 163</b>	<b>+</b>	<b>1 580 777</b>	<b>+ 2,1</b>	<b>+ 11 619 413</b>	<b>+ 2,6</b>

\*) Außenhandelsergebnisse nach den MIGS können über Genesis-Online abgerufen werden (Tabellen 51000-0005 jährlich, 51000-0006 monatlich bzw. Zeitreihen 51000BJ520 jährlich, 51000BM520 monatlich).

Die 10 wichtigsten Güterabteilungen Januar / Juni 2014  
Ausfuhr  
in Milliarden Euro

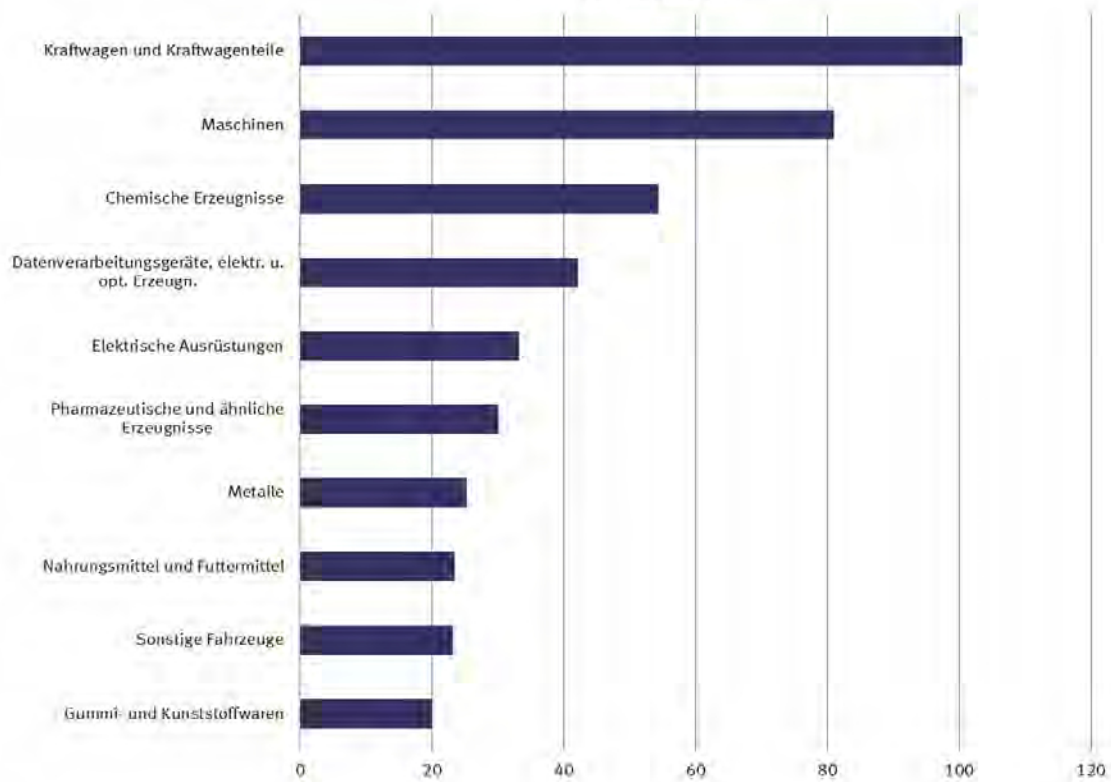

Die 10 wichtigsten Güterabteilungen Januar / Juni 2014  
Einfuhr  
in Milliarden Euro

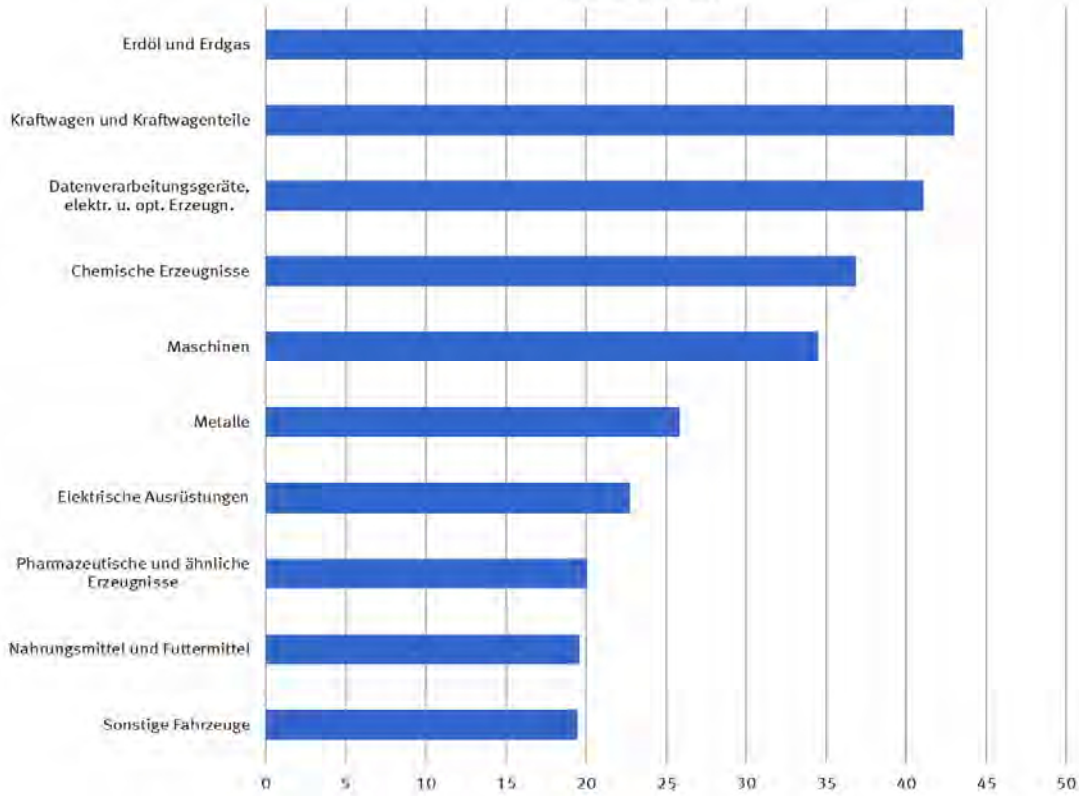

## 5 Werte nach Güterabteilungen des Güterverzeichnisses für Produktionsstatistiken \*)

### 5.1 Ausfuhr

Nr. der Klassifikation	Warenbenennung	2014		2013	Zu- (+) bzw. Abnahme (-)		Zu- (+) bzw. Abnahme (-)			
		Juni	Januar / Juni		gegenüber Juni 2013		gegenüber Januar / Juni 2013			
					in 1 000 Euro	in 1 000 Euro	%	in 1 000 Euro	%	
01	Erzeugnisse der Landwirtschaft und Jagd .....	676 480	4 829 028	5 117 017	-	127 908	- 15,9	-	287 989	- 5,6
02	Forstwirtschaftliche Erzeugnisse .....	26 375	193 220	173 265	+	3 628	+ 15,9	+	19 955	+ 11,5
03	Fische und Fischereierzeugnisse .....	13 257	98 145	120 080	-	11 037	- 45,4	-	21 935	- 18,3
05	Kohle .....	12 515	51 630	54 806	-	602	- 4,6	-	3 176	- 5,8
06	Erdöl und Erdgas .....	649 767	5 122 214	5 328 606	-	73 019	- 10,1	-	206 392	- 3,9
07	Erze .....	9 036	61 861	67 544	-	3 440	- 27,6	-	5 683	- 8,4
08	Steine und Erden, sonstige Bergbauerzeugnisse .....	97 349	641 516	670 848	-	11 695	- 10,7	-	29 332	- 4,4
10	Nahrungsmittel und Futtermittel .....	3 855 188	23 485 653	23 581 091	-	47 161	- 1,2	-	95 438	- 0,4
11	Getränke .....	452 037	2 457 953	2 398 708	+	13 468	+ 3,1	+	59 245	+ 2,5
12	Tabakerzeugnisse .....	270 626	1 542 793	1 697 368	-	16 808	- 5,8	-	154 575	- 9,1
13	Textilien .....	890 167	5 335 859	5 304 517	-	7 222	- 0,8	+	31 342	+ 0,6
14	Bekleidung .....	996 012	6 857 712	6 502 760	+	120 616	+ 13,8	+	354 952	+ 5,5
15	Leder und Lederwaren .....	472 201	3 036 144	2 728 286	+	29 620	+ 6,7	+	307 858	+ 11,3
16	Holz und Holz- Kork- Korb- Flechtwaren ohne Möbel .....	523 069	3 076 134	2 980 137	+	6 417	+ 1,2	+	95 997	+ 3,2
17	Papier, Pappe und Waren daraus .....	1 600 433	9 543 363	9 400 288	+	43 013	+ 2,8	+	143 075	+ 1,5
19	Kokereierzeugnisse und Mineralölerzeugnisse .....	1 222 329	7 499 480	7 416 445	-	80 764	- 6,2	+	83 035	+ 1,1
20	Chemische Erzeugnisse .....	8 817 149	54 305 139	54 496 380	+	46 692	+ 0,5	-	191 241	- 0,4
21	Pharmazeutische und ähnliche Erzeugnisse .....	4 611 274	30 032 293	28 459 339	-	98 949	- 2,1	+	1 572 954	+ 5,5
22	Gummi- und Kunststoffwaren .....	3 332 329	19 991 202	19 581 636	-	39 758	- 1,2	+	409 566	+ 2,1
23	Glas und -waren, Keramik, Steine und Erden .....	1 154 601	6 727 555	6 438 611	+	1 993	+ 0,2	+	288 944	+ 4,5
24	Metalle .....	4 197 359	25 235 845	27 872 599	-	287 536	- 6,4	-	2 636 754	- 9,5
25	Metallerzeugnisse .....	3 236 427	19 370 366	19 116 616	-	113 819	- 3,4	+	253 750	+ 1,3
26	Datenverarbeitungsgeräte, elektr. u. opt. Erzeugn. ....	7 190 828	42 157 436	41 674 941	-	144 083	- 2,0	+	482 495	+ 1,2
27	Elektrische Ausrüstungen .....	5 536 171	33 224 831	33 300 136	-	134 118	- 2,4	-	75 305	- 0,2
28	Maschinen .....	13 851 402	81 039 453	81 817 990	-	378 036	- 2,7	-	778 537	- 1,0
29	Kraftwagen und Kraftwagenteile .....	16 412 454	100 524 112	94 596 912	+	508 683	+ 3,2	+	5 927 200	+ 6,3
30	Sonstige Fahrzeuge .....	4 047 927	23 235 345	23 560 700	-	475 485	- 10,5	-	325 355	- 1,4
31	Möbel .....	723 385	4 276 774	4 289 824	-	5 576	- 0,8	-	13 050	- 0,3
35	Energieversorgung .....	234 901	1 838 407	1 914 932	-	4 039	- 1,7	-	76 525	- 4,0
89	Sonstige Waren .....	8 393 909	42 627 070	34 632 469	+	2 409 200	+ 40,3	+	7 994 601	+ 23,1
	<b>Insgesamt</b>	<b>93 506 957</b>	<b>558 418 537</b>	<b>545 294 851</b>	<b>+</b>	<b>1 122 273</b>	<b>+ 1,2</b>	<b>+</b>	<b>13 123 686</b>	<b>+ 2,4</b>

\*) Außenhandelsergebnisse nach GP-2-Stellern können über Genesis-Online abgerufen werden (Tabellen 51000-0005 jährlich, 51000-0006 monatlich bzw. Zeitreihen 51000BJ220 jährlich, 51000BM220 monatlich).

## 5 Werte nach Güterabteilungen des Güterverzeichnisses für Produktionsstatistiken \*)

### 5.2 Einfuhr

Nr. der Klassifikation	Warenbenennung	2014		2013	Zu- (+) bzw. Abnahme (-)		Zu- (+) bzw. Abnahme (-)					
		Juni	Januar / Juni		gegenüber Juni 2013		gegenüber Januar / Juni 2013					
					in 1 000 Euro	in 1 000 Euro	%	in 1 000 Euro	%			
01	Erzeugnisse der Landwirtschaft und Jagd .....	2 183 131	13 594 826	14 630 589	-	110 310	-	4,8	-	1 035 763	-	7,1
02	Forstwirtschaftliche Erzeugnisse .....	53 958	366 600	348 994	-	237	-	0,4	+	17 606	+	5,0
03	Fische und Fischereierzeugnisse .....	47 855	303 574	257 828	+	9 390	+	24,4	+	45 746	+	17,7
05	Kohle .....	278 912	1 826 783	2 120 725	-	26 053	-	8,5	-	293 942	-	13,9
06	Erdöl und Erdgas .....	6 169 710	43 576 340	46 365 043	-	1 679 962	-	21,4	-	2 788 703	-	6,0
07	Erze .....	586 445	3 781 782	3 942 088	-	155 227	-	20,9	-	160 306	-	4,1
08	Steine und Erden, sonstige Bergbauerzeugnisse .....	115 812	737 525	754 258	-	16 573	-	12,5	-	16 733	-	2,2
10	Nahrungsmittel und Futtermittel .....	3 200 818	19 616 905	19 550 995	-	70 826	-	2,2	+	65 910	+	0,3
11	Getränke .....	438 286	2 549 825	2 634 593	-	29 023	-	6,2	-	84 768	-	3,2
12	Tabakerzeugnisse .....	78 606	436 741	483 962	+	2 929	+	3,9	+	47 221	+	9,8
13	Textilien .....	844 884	5 045 079	5 013 104	+	39 202	+	4,9	+	31 975	+	0,6
14	Bekleidung .....	2 119 247	13 016 327	12 307 102	+	218 391	+	11,5	+	709 225	+	5,8
15	Leder und Lederwaren .....	873 314	5 350 204	4 916 932	+	124 409	+	16,6	+	433 272	+	8,8
16	Holz und Holz- Korb- Flechtwaren ohne Möbel .....	467 576	2 812 037	2 725 786	-	10 561	-	2,2	+	86 251	+	3,2
17	Papier, Pappe und Waren daraus .....	1 160 961	7 134 033	7 051 042	+	5 883	+	0,5	+	82 991	+	1,2
19	Kokereierzeugnisse und Mineralölerzeugnisse .....	2 435 705	13 311 621	15 081 222	-	284 259	-	10,5	-	1 769 601	-	11,7
20	Chemische Erzeugnisse .....	6 006 241	36 883 354	36 529 160	+	44 642	+	0,7	+	354 194	+	1,0
21	Pharmazeutische und ähnliche Erzeugnisse .....	3 172 429	20 102 920	18 802 920	+	17 348	+	0,5	+	1 300 000	+	6,9
22	Gummi- und Kunststoffwaren .....	2 256 797	13 288 131	12 910 995	+	64 530	+	2,9	+	377 136	+	2,9
23	Glas und -waren, Keramik, Steine und Erden .....	771 971	4 507 122	4 238 745	+	26 360	+	3,5	+	268 377	+	6,3
24	Metalle .....	4 319 047	25 879 166	27 364 151	-	426 660	-	9,0	-	1 484 985	-	5,4
25	Metallerzeugnisse .....	2 087 864	12 086 339	11 712 802	-	4 313	-	0,2	+	373 537	+	3,2
26	Datenverarbeitungsgeräte, elektr. u. opt. Erzeugn. ....	6 704 262	41 112 868	40 443 064	+	91 413	+	1,4	+	669 804	+	1,7
27	Elektrische Ausrüstungen .....	3 792 196	22 733 945	21 734 823	+	156 785	+	4,3	+	999 122	+	4,6
28	Maschinen .....	5 781 288	34 538 584	33 945 437	-	17 686	-	0,3	+	593 147	+	1,7
29	Kraftwagen und Kraftwagenteile .....	7 290 458	43 008 196	40 665 913	+	238 312	+	3,4	+	2 342 283	+	5,8
30	Sonstige Fahrzeuge .....	4 046 680	19 476 793	19 866 724	+	722 408	+	21,7	-	389 931	-	2,0
31	Möbel .....	840 255	5 381 513	4 958 370	+	89 437	+	11,9	+	423 143	+	8,5
35	Energieversorgung .....	146 917	851 990	1 002 044	-	24 311	-	14,2	-	150 054	-	15,0
89	Sonstige Waren .....	8 677 035	45 679 449	35 011 754	+	2 585 339	+	42,4	+	10 667 695	+	30,5
	<b>Insgesamt</b>	<b>76 948 661</b>	<b>458 990 576</b>	<b>447 371 163</b>	<b>+</b>	<b>1 580 777</b>	<b>+</b>	<b>2,1</b>	<b>+</b>	<b>11 619 413</b>	<b>+</b>	<b>2,6</b>

\*) Außenhandelsergebnisse nach GP-2-Stellern können über Genesis-Online abgerufen werden (Tabellen 51000-0005 jährlich, 51000-0006 monatlich bzw. Zeitreihen 51000BJ220 jährlich, 51000BM220 monatlich).

## 6.1 Werte nach Warengruppen der Ernährungswirtschaft und der Gewerblichen Wirtschaft (EGW) <sup>1)</sup>

Nr. der Klassifikation	Warenbenennung	2014		2013		Zu- (+) bzw. Abnahme (-)		Zu- (+) bzw. Abnahme (-)			
		Juni	Januar / Juni	gegenüber Juni 2013		gegenüber Januar / Juni 2013					
				in 1 000 Euro	in 1 000 Euro	%	in 1 000 Euro	%			
<b>Ausfuhr</b>											
<b>Insgesamt</b>											
1 - 4 Ernährungswirtschaft .....	5 203 287	32 051 080	32 540 848	-	197 612	-	3,7	-	489 768	-	1,5
5 - 8 Gewerbliche Wirtschaft .....	84 055 123	507 451 530	501 727 904	-	973 481	-	1,1	+	5 723 626	+	1,1
7 + 8 Fertigwaren .....	77 793 493	468 095 010	460 632 384	-	648 583	-	0,8	+	7 462 626	+	1,6
1 Lebende Tiere .....	102 583	626 378	649 304	-	1 459	-	1,4	-	22 926	-	3,5
2 Nahrungsmittel tierischen Ursprungs .....	1 874 392	11 146 387	10 996 406	+	41 278	+	2,3	+	149 981	+	1,4
3 Nahrungsmittel pflanzlichen Ursprungs .....	2 404 895	15 531 529	15 845 903	-	195 133	-	7,5	-	314 374	-	2,0
4 Genussmittel .....	821 417	4 746 787	5 049 236	-	42 299	-	4,9	-	302 449	-	6,0
5 Rohstoffe .....	1 207 445	8 522 882	8 867 697	-	84 533	-	6,5	-	344 815	-	3,9
6 Halbwaren .....	5 054 185	30 833 637	32 227 824	-	240 366	-	4,5	-	1 394 187	-	4,3
7 Vorerzeugnisse .....	10 328 937	62 641 768	63 467 550	-	58 877	-	0,6	-	825 782	-	1,3
8 Enderzeugnisse .....	67 464 556	405 453 241	397 164 833	-	589 706	-	0,9	+	8 288 408	+	2,1
9 Andere nicht aufgliederbare Warenverkehre .....	4 248 547	18 915 928	11 026 099	+	2 293 366	+	117,3	+	7 889 829	+	71,6
<b>Insgesamt ...</b>	<b>93 506 957</b>	<b>558 418 537</b>	<b>545 294 851</b>	<b>+</b>	<b>1 122 273</b>	<b>+</b>	<b>1,2</b>	<b>+</b>	<b>13 123 686</b>	<b>+</b>	<b>2,4</b>
<b>EU-Länder</b>											
1 - 4 Ernährungswirtschaft .....	4 036 696	24 457 369	25 114 383	-	154 280	-	3,7	-	657 014	-	2,6
5 - 8 Gewerbliche Wirtschaft .....	46 770 725	285 209 988	277 506 587	-	630 824	-	1,3	+	7 703 401	+	2,8
7 + 8 Fertigwaren .....	42 339 079	256 889 048	248 279 165	-	320 978	-	0,8	+	8 609 883	+	3,5
1 Lebende Tiere .....	82 279	494 608	517 930	-	5 661	-	6,4	-	23 322	-	4,5
2 Nahrungsmittel tierischen Ursprungs .....	1 581 776	9 423 043	9 294 040	+	18 912	+	1,2	+	129 003	+	1,4
3 Nahrungsmittel pflanzlichen Ursprungs .....	1 838 254	11 540 900	12 078 966	-	126 493	-	6,4	-	538 066	-	4,5
4 Genussmittel .....	534 385	2 998 821	3 223 447	-	41 035	-	7,1	-	224 626	-	7,0
5 Rohstoffe .....	1 017 578	7 307 096	7 308 740	-	84 224	-	7,6	-	1 644	+	0,0
6 Halbwaren .....	3 414 071	21 013 846	21 918 682	-	225 621	-	6,2	-	904 836	-	4,1
7 Vorerzeugnisse .....	6 631 096	39 933 925	39 357 244	+	67 489	+	1,0	+	576 681	+	1,5
8 Enderzeugnisse .....	35 707 979	216 955 121	208 921 926	-	388 474	-	1,1	+	8 033 195	+	3,8
9 Andere nicht aufgliederbare Warenverkehre .....	3 963 855	17 584 774	10 024 606	+	2 199 122	+	124,6	+	7 560 168	+	75,4
<b>Insgesamt ...</b>	<b>54 771 280</b>	<b>327 252 132</b>	<b>312 645 587</b>	<b>+</b>	<b>1 414 018</b>	<b>+</b>	<b>2,7</b>	<b>+</b>	<b>14 606 545</b>	<b>+</b>	<b>4,7</b>
<b>Drittländer</b>											
1 - 4 Ernährungswirtschaft .....	1 166 592	7 593 722	7 426 451	-	43 327	-	3,6	+	167 271	+	2,3
5 - 8 Gewerbliche Wirtschaft .....	37 284 393	222 241 539	224 221 326	-	342 664	-	0,9	-	1 979 787	-	0,9
7 + 8 Fertigwaren .....	35 454 415	211 205 955	212 353 211	-	327 601	-	0,9	-	1 147 256	-	0,5
1 Lebende Tiere .....	20 308	131 767	131 388	+	4 204	+	26,1	+	379	+	0,3
2 Nahrungsmittel tierischen Ursprungs .....	292 613	1 723 343	1 702 382	+	22 363	+	8,3	+	20 961	+	1,2
3 Nahrungsmittel pflanzlichen Ursprungs .....	566 643	3 990 634	3 766 944	-	68 639	-	10,8	+	223 690	+	5,9
4 Genussmittel .....	287 033	1 747 961	1 825 779	-	1 261	-	0,4	-	77 818	-	4,3
5 Rohstoffe .....	189 868	1 215 779	1 558 942	-	310	-	0,2	-	343 163	-	22,0
6 Halbwaren .....	1 640 113	9 819 790	10 309 129	-	14 744	-	0,9	-	489 339	-	4,7
7 Vorerzeugnisse .....	3 697 837	22 707 814	24 110 300	-	126 370	-	3,3	-	1 402 486	-	5,8
8 Enderzeugnisse .....	31 756 575	188 498 101	188 242 916	-	201 237	-	0,6	+	255 185	+	0,1
9 Andere nicht aufgliederbare Warenverkehre .....	284 693	1 331 159	1 001 476	+	94 248	+	49,5	+	329 683	+	32,9
<b>Insgesamt ...</b>	<b>38 783 670</b>	<b>231 166 395</b>	<b>232 649 273</b>	<b>-</b>	<b>291 762</b>	<b>-</b>	<b>0,7</b>	<b>-</b>	<b>1 482 878</b>	<b>-</b>	<b>0,6</b>
<b>Einfuhr</b>											
<b>Insgesamt</b>											
1 - 4 Ernährungswirtschaft .....	5 870 626	35 957 388	36 960 806	-	209 601	-	3,4	-	1 003 418	-	2,7
5 - 8 Gewerbliche Wirtschaft .....	65 249 126	394 134 880	392 841 535	-	828 978	-	1,3	+	1 293 345	+	0,3
7 + 8 Fertigwaren .....	50 913 716	303 460 221	294 833 271	+	1 651 895	+	3,4	+	8 626 950	+	2,9
1 Lebende Tiere .....	120 040	814 067	894 241	-	32 309	-	21,2	-	80 174	-	9,0
2 Nahrungsmittel tierischen Ursprungs .....	1 491 609	9 138 370	9 076 128	-	20 663	-	1,4	+	62 242	+	0,7
3 Nahrungsmittel pflanzlichen Ursprungs .....	3 398 770	21 192 465	21 791 444	-	170 265	-	4,8	-	598 979	-	2,7
4 Genussmittel .....	860 207	4 812 485	5 198 992	+	13 636	+	1,6	-	386 507	-	7,4
5 Rohstoffe .....	7 600 201	52 753 147	56 171 519	-	1 900 633	-	20,0	-	3 418 372	-	6,1
6 Halbwaren .....	6 735 209	37 921 511	41 836 745	-	580 240	-	7,9	-	3 915 234	-	9,4
7 Vorerzeugnisse .....	7 659 800	47 285 378	46 801 683	+	1 154	+	0,0	+	483 695	+	1,0
8 Enderzeugnisse .....	43 253 916	256 174 843	248 031 589	+	1 650 741	+	4,0	+	8 143 254	+	3,3
9 Andere nicht aufgliederbare Warenverkehre .....	5 828 910	28 898 310	17 568 822	+	2 619 357	+	81,6	+	11 329 488	+	64,5
<b>Insgesamt ...</b>	<b>76 948 661</b>	<b>458 990 576</b>	<b>447 371 163</b>	<b>+</b>	<b>1 580 777</b>	<b>+</b>	<b>2,1</b>	<b>+</b>	<b>11 619 413</b>	<b>+</b>	<b>2,6</b>
<b>EU-Länder</b>											
1 - 4 Ernährungswirtschaft .....	3 930 389	24 832 229	25 702 079	-	304 571	-	7,2	-	869 850	-	3,4
5 - 8 Gewerbliche Wirtschaft .....	36 673 155	218 412 019	216 552 386	+	66 808	+	0,2	+	1 859 633	+	0,9
7 + 8 Fertigwaren .....	30 152 893	178 718 117	172 699 075	+	602 609	+	2,0	+	6 019 042	+	3,5
1 Lebende Tiere .....	118 106	804 120	881 780	-	30 874	-	20,7	-	77 660	-	8,8
2 Nahrungsmittel tierischen Ursprungs .....	1 120 477	7 015 600	6 959 435	-	43 733	-	3,8	+	56 165	+	0,8
3 Nahrungsmittel pflanzlichen Ursprungs .....	2 227 486	14 332 691	14 991 732	-	204 217	-	8,4	-	659 041	-	4,4
4 Genussmittel .....	464 320	2 679 807	2 869 127	-	25 749	-	5,3	-	189 320	-	6,6
5 Rohstoffe .....	2 165 971	14 898 092	14 948 926	+	95 850	+	4,6	-	50 834	-	0,3
6 Halbwaren .....	4 354 288	24 795 799	28 904 380	-	631 653	-	12,7	-	4 108 581	-	14,2
7 Vorerzeugnisse .....	5 361 591	33 073 668	32 768 967	+	15 030	+	0,3	+	304 701	+	0,9
8 Enderzeugnisse .....	24 791 307	145 644 457	139 930 109	+	587 581	+	2,4	+	5 714 348	+	4,1
9 Andere nicht aufgliederbare Warenverkehre .....	5 211 838	25 504 068	14 882 372	+	2 471 324	+	90,2	+	10 621 696	+	71,4
<b>Insgesamt ...</b>	<b>45 815 380</b>	<b>268 748 307</b>	<b>257 136 841</b>	<b>+</b>	<b>2 233 556</b>	<b>+</b>	<b>5,1</b>	<b>+</b>	<b>11 611 466</b>	<b>+</b>	<b>4,5</b>



## 6.1 Werte nach Warengruppen der Ernährungswirtschaft und der Gewerblichen Wirtschaft (EGW) \*)

Nr. der Klassifikation	Warenbenennung	2014		2013		Zu- (+) bzw. Abnahme (-)		Zu- (+) bzw. Abnahme (-)		
		Juni	Januar / Juni	gegenüber Juni 2013		gegenüber Januar / Juni 2013				
				in 1 000 Euro	in 1 000 Euro	%	in 1 000 Euro	%		
<b>Drittländer</b>										
1 - 4 Ernährungswirtschaft .....		1 940 237	11 125 160	11 258 722	+	94 968	+	5,1	- 133 562	- 1,2
5 - 8 Gewerbliche Wirtschaft .....		28 575 972	175 722 858	176 289 120	-	895 783	-	3,0	- 566 262	- 0,3
7 + 8 Fertigwaren .....		20 760 825	124 742 103	122 134 178	+	1 049 290	+	5,3	+ 2 607 925	+ 2,1
1 Lebende Tiere .....		1 933	9 948	12 462	-	1 438	-	42,7	- 2 514	- 20,2
2 Nahrungsmittel tierischen Ursprungs .....		371 131	2 122 755	2 116 684	+	23 068	+	6,6	+ 6 071	+ 0,3
3 Nahrungsmittel pflanzlichen Ursprungs .....		1 171 285	6 859 763	6 799 712	+	33 950	+	3,0	+ 60 051	+ 0,9
4 Genussmittel .....		395 881	2 132 667	2 329 849	+	39 383	+	11,0	- 197 182	- 8,5
5 Rohstoffe .....		5 434 229	37 855 042	41 222 590	-	1 996 488	-	26,9	- 3 367 548	- 8,2
6 Halbwaren .....		2 380 923	13 125 705	12 932 360	+	51 416	+	2,2	+ 193 345	+ 1,5
7 Vorerzeugnisse .....		2 298 212	14 211 722	14 032 706	-	13 873	-	0,6	+ 179 016	+ 1,3
8 Enderzeugnisse .....		18 462 610	110 530 380	108 101 455	+	1 063 164	+	6,1	+ 2 428 925	+ 2,2
9 Andere nicht aufgliederbare Warenverkehre .....		617 081	3 394 239	2 686 430	+	148 053	+	31,6	+ 707 809	+ 26,3
	<b>Insgesamt ...</b>	<b>31 133 276</b>	<b>190 242 273</b>	<b>190 234 324</b>	-	<b>652 787</b>	-	<b>2,1</b>	<b>+ 7 949</b>	<b>+ 0,0</b>

\*) Außenhandelsergebnisse nach EGW-1-Stellern können über Genesis-Online abgerufen werden (Tabellen 51000-0005 jährlich, 51000-0006 monatlich bzw. Zeitreihen 51000BJ310 jährlich, 51000BM310 monatlich); Außenhandelsergebnisse nach EGW-1-Stellern und Ländern können über die Tabellen 51000-0007 jährlich und 51000-0008 monatlich bzw. die Zeitreihen 51000BJ311 jährlich und 51000BM311 abgerufen werden.





## 6.2 Werte nach Warenuntergruppen der Ernährungswirtschaft und der Gewerblichen Wirtschaft \*)

### 6.2.1 Ausfuhr

Nr. der Klassifikation	Warenbenennung	2014		2013		Zu- (+) bzw. Abnahme (-)		Zu- (+) bzw. Abnahme (-)				
		Juni	Januar / Juni	Januar / Juni	gegenüber Juni 2013	gegenüber						
						Januar / Juni 2013						
		in 1 000 Euro		in 1 000 Euro		%		in 1 000 Euro		%		
875	Möbel .....	775 303	4 635 675	4 611 879	-	10 756	-	1,4	+	23 796	+	0,5
876	Musikinstrumente .....	41 299	229 898	226 943	+	1 375	+	3,4	+	2 955	+	1,3
877	Spielwaren .....	155 853	837 664	915 171	+	5 936	+	4,0	-	77 507	-	8,5
878	Schmuckwaren, Gold- und Silberschmiedewaren .....	150 446	909 886	991 422	-	19 111	-	11,3	-	81 536	-	8,2
881	Schienefahrzeuge .....	249 146	1 671 873	1 687 524	-	59 052	-	19,2	-	15 651	-	0,9
882	Wasserfahrzeuge .....	404 121	1 152 625	2 016 474	+	170 418	+	72,9	-	863 849	-	42,8
883	Luftfahrzeuge .....	3 172 613	18 848 717	18 433 294	-	594 079	-	15,8	+	415 423	+	2,3
884	Fahrgestelle, Karosserien, Motoren, Teile und Zubehör für Kraftfahrzeuge .....	6 139 270	35 894 785	34 335 628	+	308 814	+	5,3	+	1 559 157	+	4,5
885	Personenkraftwagen und Wohnmobile .....	9 444 909	60 242 897	55 700 973	+	300 702	+	3,3	+	4 541 924	+	8,2
886	Busse .....	91 378	522 609	485 844	-	11 853	-	11,5	+	36 765	+	7,6
887	Lastkraftwagen und Spezialfahrzeuge .....	1 326 988	7 302 020	7 486 226	-	34 816	-	2,6	-	184 206	-	2,5
888	Fahrräder .....	57 926	400 931	402 068	+	4 241	+	7,9	-	1 137	-	0,3
889	Andere Fahrzeuge .....	468 933	3 107 840	2 802 608	-	29 296	-	5,9	+	305 232	+	10,9
891	Vollständige Fabrikationsanlagen .....	254 987	1 502 204	1 686 228	+	33 720	+	15,2	-	184 024	-	10,9
896	Andere Enderzeugnisse .....	1 062 018	5 753 153	5 986 021	+	48 110	+	4,7	-	232 868	-	3,9
901	Rückwaren .....	350 168	1 876 395	1 556 434	+	108 874	+	45,1	+	319 961	+	20,6
903	Ersatzlieferungen .....	193 417	779 077	426 599	+	106 423	+	122,3	+	352 478	+	82,6
904	Andere nicht aufgliederbare Warenverkehre .....	3 704 962	16 260 456	9 043 067	+	2 078 069	+	127,7	+	7 217 389	+	79,8
	<b>Insgesamt ...</b>	<b>93 506 957</b>	<b>558 418 537</b>	<b>545 294 851</b>	<b>+</b>	<b>1 122 273</b>	<b>+</b>	<b>1,2</b>	<b>+</b>	<b>13 123 686</b>	<b>+</b>	<b>2,4</b>

\*) Außenhandelsergebnisse nach EGW-3-Stellen können über Genesis-Online abgerufen werden (Tabellen 51000-0005 jährlich, 51000-0006 monatlich bzw. Zeitreihen 51000BJ330 jährlich, 51000BM330 monatlich).





## 6.2 Werte nach Warenuntergruppen der Ernährungswirtschaft und der Gewerblichen Wirtschaft \*)

### 6.2.2 Einfuhr

Nr. der Klassifikation	Warenbenennung	2014		2013		Zu- (+) bzw. Abnahme (-)		Zu- (+) bzw. Abnahme (-)	
		Juni	Januar / Juni		gegenüber Juni 2013		gegenüber Januar / Juni 2013		
			in 1 000 Euro		in 1 000 Euro	%	in 1 000 Euro	%	
877	Spielwaren .....	249 670	1 318 909	1 367 029	+	62 745	+ 33,6	- 48 120	- 3,5
878	Schmuckwaren, Gold- und Silberschmiedewaren .....	140 952	730 324	759 720	+	6 723	+ 5,0	- 29 396	- 3,9
881	Schienenfahrzeuge .....	148 324	917 906	1 108 996	-	36 191	- 19,6	- 191 090	- 17,2
882	Wasserfahrzeuge .....	196 672	1 094 213	1 636 513	+	30 032	+ 18,0	- 542 300	- 33,1
883	Luftfahrzeuge .....	3 468 130	15 794 685	15 438 463	+	733 207	+ 26,8	+ 356 222	+ 2,3
884	Fahrgestelle, Karosserien, Motoren, Teile und Zubehör für Kraftfahrzeuge .....	3 697 920	23 014 709	21 804 757	+	662	+ 0,0	+ 1 209 952	+ 5,5
885	Personenkraftwagen und Wohnmobile .....	3 108 425	16 801 020	15 655 045	+	349 198	+ 12,7	+ 1 145 975	+ 7,3
886	Busse .....	34 444	220 902	271 033	-	13 565	- 28,3	- 50 131	- 18,5
887	Lastkraftwagen und Spezialfahrzeuge .....	424 612	2 633 835	2 621 460	-	48 156	- 10,2	+ 12 375	+ 0,5
888	Fahrräder .....	103 688	782 642	814 477	-	5 023	- 4,6	- 31 835	- 3,9
889	Andere Fahrzeuge .....	256 534	1 618 768	1 581 306	+	2 060	+ 0,8	+ 37 462	+ 2,4
891	Vollständige Fabrikationsanlagen .....	531	3 040	8 193	-	13	- 2,4	- 5 153	- 62,9
896	Andere Enderzeugnisse .....	593 570	4 095 138	4 224 366	-	73 264	- 11,0	- 129 228	- 3,1
901	Rückwaren .....	443 903	2 668 390	2 598 026	+	17 095	+ 4,0	+ 70 364	+ 2,7
903	Ersatzlieferungen .....	7 987	31 864	25 762	+	4 242	+ 113,3	+ 6 102	+ 23,7
904	Andere nicht aufgliederbare Warenverkehre .....	5 377 019	26 198 056	14 945 035	+	2 598 019	+ 93,5	+ 11 253 021	+ 75,3
	<b>Insgesamt ...</b>	<b>76 948 661</b>	<b>458 990 576</b>	<b>447 371 163</b>	<b>+</b>	<b>1 580 777</b>	<b>+ 2,1</b>	<b>+ 11 619 413</b>	<b>+ 2,6</b>

\*) Außenhandelsergebnisse nach EGW-3-Stellen können über Genesis-Online abgerufen werden (Tabellen 51000-0005 jährlich, 51000-0006 monatlich bzw. Zeitreihen 51000BJ330 jährlich, 51000BM330 monatlich).

7 Werte nach Abschnitten des Internationalen Warenverzeichnisses für den Außenhandel (SITC-Rev. 4)<sup>\*)</sup>

7.1 Ausfuhr

Nr. der Klassifikation	Warenbenennung	2014		2013		Zu- (+) bzw. Abnahme (-) gegenüber Juni 2013		Zu- (+) bzw. Abnahme (-) gegenüber Januar / Juni 2013		
		Juni	Januar / Juni	in 1 000 Euro	in 1 000 Euro	%	in 1 000 Euro	%		
00	Lebende Tiere (ausgenommen Fische) .....	102 583	626 378	649 304	-	1 459	- 1,4	-	22 926	- 3,5
01	Fleisch und Zubereitungen von Fleisch .....	749 987	4 315 795	4 591 125	-	33 447	- 4,3	-	275 330	- 6,0
02	Milch und Milcherzeugnisse; Vogeleier .....	816 820	4 941 049	4 453 369	+	84 310	+ 11,5	+	487 680	+ 11,0
03	Fische, Krebstiere, Weichtiere, Zubereitungen davon .....	133 161	894 863	900 314	-	9 302	- 6,5	-	5 451	- 0,6
04	Getreide und Getreiderzeugnisse .....	559 627	3 813 574	3 869 778	-	74 547	- 11,8	-	56 204	- 1,5
05	Gemüse und Früchte .....	383 713	2 326 285	2 466 884	-	40 777	- 9,6	-	140 599	- 5,7
06	Zucker, Zuckerwaren und Honig .....	151 367	902 575	945 123	-	61	+ 0,0	-	42 548	- 4,5
07	Kaffee, Tee, Kakao, Gewürze, Waren daraus .....	498 117	3 258 814	3 174 679	+	20 708	+ 4,3	+	84 135	+ 2,7
08	Tierfutter (ausgenommen ungemahlene Getreide) .....	274 689	1 686 403	1 815 202	-	41 736	- 13,2	-	128 799	- 7,1
09	Verschiedene genießbare Waren und Zubereitungen .....	389 694	2 347 203	2 314 110	+	9 145	+ 2,4	+	33 093	+ 1,4
11	Getränke .....	426 986	2 318 924	2 261 647	+	10 002	+ 2,4	+	57 277	+ 2,5
12	Tabak und Tabakerzeugnisse .....	296 352	1 669 289	1 841 937	-	17 201	- 5,5	-	172 648	- 9,4
21	Häute, Felle und Pelzfelle, roh .....	27 196	186 698	173 969	-	2 140	- 7,3	+	12 729	+ 7,3
22	Ölsaaten und ölhaltige Früchte .....	17 537	140 440	114 350	-	2 099	- 10,7	+	26 090	+ 22,8
23	Rohkautschuk (einschl. synthetischer Kautschuk) .....	158 759	912 229	943 897	+	8 417	+ 5,6	+	31 668	- 3,4
24	Kork und Holz .....	202 879	1 228 196	1 118 957	+	13 323	+ 7,0	+	109 239	+ 9,8
25	Papierhalbstoffe und Papierabfälle .....	83 670	546 471	579 246	-	10 927	- 11,6	-	32 775	- 5,7
26	Spinnstoffe und Spinnstoffabfälle .....	161 141	938 814	970 838	+	6 923	+ 4,5	-	32 024	- 3,3
27	Düngemittel, roh; mineralische Rohstoffe .....	102 474	686 488	718 029	-	14 447	- 11,8	-	31 541	- 4,4
28	Erze und Metallabfälle .....	676 331	3 711 310	4 121 419	-	25 782	- 3,7	-	410 109	- 10,0
29	Anderer Rohstoffe tierischen und pflanzlichen Ursprungs .....	170 401	1 409 545	1 465 751	-	16 116	- 8,6	-	56 206	- 3,8
32	Kohle, Koks und Briketts .....	34 756	214 108	231 534	-	4 814	- 12,2	-	17 426	- 7,5
33	Erdöl, Erdölzeugnisse und verwandte Waren .....	1 566 751	9 513 987	8 465 691	+	20 710	+ 1,3	+	1 048 296	+ 12,4
34	Gas .....	672 535	5 219 598	5 469 878	-	92 474	- 12,1	-	250 280	- 4,6
35	Elektrischer Strom .....	234 901	1 838 407	1 914 932	-	4 039	- 1,7	-	76 525	- 4,0
41	Tierische Öle und Fette .....	26 418	145 116	183 377	-	4 152	- 13,6	-	38 261	- 20,9
42	Pflanzliche Fette und Öle .....	113 718	748 641	970 813	-	91 232	- 44,5	-	222 172	- 22,9
43	Tierische od. pflanzliche Fette und Öle, Wachse .....	31 222	201 457	234 904	-	4 725	- 13,1	-	33 447	- 14,2
51	Organische chemische Erzeugnisse .....	1 899 656	12 346 088	12 397 896	+	35 767	+ 1,9	-	51 808	- 0,4
52	Anorganische chemische Erzeugnisse .....	600 684	3 967 969	4 160 119	-	72 462	- 10,8	-	192 150	- 4,6
53	Farbstoffe, Gerbstoffe und Farben .....	768 507	4 568 775	4 509 064	-	20 662	- 2,6	+	59 711	+ 1,3
54	Medizinische und pharmazeutische Erzeugnisse .....	4 534 322	29 400 352	27 967 118	-	114 224	- 2,5	+	1 433 234	+ 5,1
55	Etherische Öle, Körperpflege-, Putz-, Poliermittel .....	985 443	5 972 936	6 111 386	-	13 180	- 1,3	-	138 450	- 2,3
56	Düngemittel (ausgenommen solche der Gruppe 272) .....	152 211	1 110 870	1 419 698	-	12 144	- 7,4	-	308 828	- 21,8
57	Kunststoffe in Primärformen .....	2 105 614	12 401 367	12 231 048	+	50 093	+ 2,4	+	170 319	+ 1,4
58	Kunststoffe in anderen Formen als Primärformen .....	1 228 958	7 417 731	7 108 410	-	7 304	- 0,6	+	309 321	+ 4,4
59	Anderer chemische Erzeugnisse und Waren .....	1 950 592	11 908 919	11 550 400	+	89 169	+ 4,8	+	358 519	+ 3,1
60	Waren für vollständige Fabrikationsanlagen Kap. 69, 70, 72, 73, 76 .....	17 497	140 343	222 316	-	6 622	- 27,5	-	81 973	- 36,9
61	Leder, Lederwaren und zugerichtete Pelzfelle .....	81 795	491 845	482 630	-	6 734	- 7,6	+	9 215	+ 1,9
62	Anderer Kautschukwaren .....	971 450	5 813 189	5 786 720	-	5 082	- 0,5	+	26 469	+ 0,5
63	Kork- und Holzwaren (ausgenommen Möbel) .....	351 517	2 047 671	2 048 875	-	1 410	- 0,4	-	1 204	- 0,1
64	Papier und Papp; Papierhalbstoffwaren usw. .....	1 498 973	8 887 701	8 736 896	+	52 175	+ 3,6	+	150 805	+ 1,7
65	Garne, Gewebe, fertigestellte Spinnstoffzeugnisse .....	970 088	5 832 019	5 792 207	-	17 331	- 1,8	+	39 812	+ 0,7
66	Waren aus nichtmetallischen mineralischen Stoffen .....	1 067 857	6 215 167	5 935 234	-	4 191	- 0,4	+	279 933	+ 4,7
67	Eisen und Stahl .....	2 013 925	12 099 813	13 105 318	-	133 324	- 6,2	-	1 005 505	- 7,7
68	NE-Metalle .....	1 706 624	10 534 019	11 051 335	-	122 494	- 6,7	-	517 316	- 4,7
69	Anderer Metallwaren .....	3 033 793	18 156 077	17 721 221	-	53 278	- 1,7	+	434 856	+ 2,5
70	Waren für vollständige Fabrikationsanlagen Kap. 84, 85, 87 .....	222 541	1 284 672	1 343 074	+	40 718	+ 22,4	+	58 402	- 4,3
71	Kraftmaschinen und -ausrüstungen .....	3 566 115	21 029 285	20 499 616	-	35 898	- 1,0	+	529 669	+ 2,6
72	Arbeitsmaschinen für besondere Zwecke .....	3 938 828	22 672 436	23 520 292	-	279 317	- 6,6	-	847 856	- 3,6
73	Metallbearbeitungsmaschinen .....	1 052 471	5 912 645	6 431 864	-	101 404	- 8,8	-	519 219	- 8,1
74	Maschinen, Apparate für verschiedene Zwecke .....	6 796 268	39 859 689	39 325 509	+	98 533	+ 1,5	+	534 180	+ 1,4
75	Büromaschinen, automatische Datenverarbeitungsmaschinen .....	1 347 974	8 745 518	9 041 688	-	138 016	- 9,3	-	296 170	- 3,3
76	Geräte für Nachrichtentechnik .....	1 525 490	8 890 094	8 762 846	-	60 715	- 3,8	+	127 248	+ 1,5
77	Anderer elektrische Maschinen, Apparate, Geräte .....	6 819 803	40 531 583	40 356 341	-	134 765	- 1,9	+	175 242	+ 0,4
78	Straßenfahrzeuge (einschl. Luftkissenfahrzeuge) .....	15 593 591	96 291 139	90 585 943	+	374 848	+ 2,5	+	5 705 196	+ 6,3
79	Anderer Beförderungsmittel .....	3 479 425	18 988 964	19 579 050	-	378 742	- 9,8	-	590 086	- 3,0
80	Waren für vollständige Fabrikationsanlagen Kap. 90, 94 .....	9 840	39 150	59 935	+	1 897	+ 23,9	-	20 785	- 34,7
81	Vorgefertigte Gebäude, sanitäre Anlagen .....	367 476	2 208 538	2 208 052	-	29 843	- 7,5	+	486	+ 0,0
82	Möbel und Teile, Bettenausstattungen .....	794 277	4 757 026	4 742 184	-	13 484	- 1,7	+	14 842	+ 0,3
83	Reiseartikel, Handtaschen .....	92 330	535 724	510 881	-	4 144	- 4,3	+	24 843	+ 4,9
84	Bekleidung und Bekleidungszubehör .....	1 001 099	6 885 291	6 514 812	+	124 170	+ 14,2	+	370 479	+ 5,7
85	Schuhe .....	300 431	2 021 078	1 748 405	+	40 725	+ 15,7	+	272 673	+ 15,6
87	Anderer Meß-, Prüfinstrumente .....	3 162 779	18 258 002	18 235 834	+	22 533	+ 0,7	+	292 168	+ 1,6
88	Fotografische Apparate; Uhrmacherwaren .....	532 375	3 151 576	3 040 900	-	6 412	- 1,2	+	110 676	+ 3,6
89	Verschiedene bearbeitete Waren .....	2 821 177	16 949 274	17 079 674	-	35 830	- 1,3	-	130 400	- 0,8
93	Besondere Warenverkehrsvorgänge und verschiedene Waren .....	4 660 419	20 800 299	13 001 161	+	2 357 857	x	+	7 799 138	+ 60,0
94	Waren des Kapitel 99 für vollständige Fabrikationsanlagen .....	3 753	29 094	48 803	-	2 090	- 35,8	-	19 709	- 40,4
96	Münzen (ohne Goldmünzen), ohne gesetzliche Zahlungsmittel .....	1 754	11 781	22 184	-	1 277	- 42,1	-	10 403	- 46,9
97	Gold zu nichtmonetären Zwecken .....	408 454	2 240 182	3 336 859	-	35 891	- 8,1	-	1 096 677	- 32,9
	<b>Insgesamt</b> .....	<b>93 506 957</b>	<b>558 418 537</b>	<b>545 294 851</b>	<b>+</b>	<b>1 122 273</b>	<b>+ 1,2</b>	<b>+ 13 123 686</b>	<b>+ 2,4</b>	

\*) Außenhandelsergebnisse nach SITC-2-Stellern können über Genesis-Online abgerufen werden (Tabellen 51000-0005 jährlich, 51000-0006 monatlich bzw. Zeitreihen 51000B|420 jährlich, 51000BM|420 monatlich).



7 Werte nach Abschnitten des Internationalen Warenverzeichnisses für den Außenhandel (SITC-Rev. 4)<sup>\*)</sup>

7.2 Einfuhr

Nr. der Klassifikation	Warenbenennung	2014		2013		Zu- (+) bzw. Abnahme (-) gegenüber Juni 2013		Zu- (+) bzw. Abnahme (-) gegenüber Januar / Juni 2013		
		Juni	Januar / Juni	in 1 000 Euro	in 1 000 Euro	%	in 1 000 Euro	%		
00	Lebende Tiere (ausgenommen Fische) .....	120 040	814 067	894 241	-	32 309	- 21,2	-	80 174	- 9,0
01	Fleisch und Zubereitungen von Fleisch .....	520 742	3 194 732	3 329 309	-	35 702	- 6,4	-	134 577	- 4,0
02	Milch und Milcherzeugnisse; Vogeleier .....	526 143	3 246 527	3 061 999	-	185	+ 0,0	+	184 528	+ 6,0
03	Fische, Krebstiere, Weichtiere, Zubereitungen davon .....	292 061	1 888 294	1 862 029	+	2 646	+ 0,9	+	26 265	+ 1,4
04	Getreide und Getreideerzeugnisse .....	358 642	2 531 343	2 513 153	-	11 283	- 3,1	+	18 190	+ 0,7
05	Gemüse und Früchte .....	1 308 818	8 050 830	8 381 975	-	148 916	- 10,2	-	331 145	- 4,0
06	Zucker, Zuckerwaren und Honig .....	151 665	880 066	892 301	-	7 399	- 4,7	-	12 235	- 1,4
07	Kaffee, Tee, Kakao, Gewürze, Waren daraus .....	608 082	3 544 316	3 411 817	+	90 843	+ 17,6	+	132 499	+ 3,9
08	Tierfutter (ausgenommen ungemahlene Getreide) .....	293 762	1 644 784	1 742 654	-	2 980	- 1,0	-	97 870	- 5,6
09	Verschiedene genießbare Waren und Zubereitungen .....	242 350	1 426 582	1 344 119	+	20 099	+ 9,0	+	82 463	+ 6,1
11	Getränke .....	429 360	2 496 722	2 579 953	-	27 188	- 6,0	-	83 231	- 3,2
12	Tabak und Tabakerzeugnisse .....	138 593	798 854	867 446	+	6 076	+ 4,6	-	68 592	- 7,9
21	Häute, Felle und Pelzfelle, roh .....	18 898	126 942	122 167	-	2 848	- 13,1	+	4 775	+ 3,9
22	Ölsaaten und ölhaltige Früchte .....	315 293	1 730 646	2 072 810	+	5 360	+ 1,7	-	342 164	- 16,5
23	Rohkautschuk (einschl. synthetischer Kautschuk) .....	148 930	953 568	1 062 805	-	16 503	- 10,0	-	109 237	- 10,3
24	Kork und Holz .....	191 290	1 125 720	1 075 471	-	447	- 0,2	+	50 249	+ 4,7
25	Papierhalbstoffe und Papierabfälle .....	268 985	1 581 642	1 694 290	-	1 263	- 0,5	-	112 648	- 6,6
26	Spinnstoffe und Spinnstoffabfälle .....	98 844	643 903	676 758	-	5 267	- 5,1	-	32 855	- 4,9
27	Düngemittel, roh; mineralische Rohstoffe .....	119 014	754 153	779 158	-	14 804	- 11,1	-	25 005	- 3,2
28	Erze und Metallabfälle .....	1 290 428	7 492 958	8 102 082	-	152 873	- 10,6	-	609 124	- 7,5
29	Anderer Rohstoffe tierischen und pflanzlichen Ursprungs .....	310 659	2 221 536	2 396 194	-	13 077	- 4,0	-	174 658	- 7,3
32	Kohle, Koks und Briketts .....	319 418	2 138 128	2 508 778	-	43 373	- 12,0	-	370 650	- 14,8
33	Erdöl, Erdölzeugnisse und verwandte Waren .....	6 219 995	38 735 251	41 615 824	-	1 075 391	- 14,7	-	2 880 573	- 6,9
34	Gas .....	2 438 977	18 404 811	19 897 312	-	858 680	- 26,0	-	1 492 501	- 7,5
35	Elektrischer Strom .....	146 917	1 002 990	1 002 044	-	24 311	- 14,2	-	150 054	- 15,0
41	Tierische Öle und Fette .....	12 687	75 531	68 262	+	2 814	+ 28,5	+	7 269	+ 10,6
42	Pflanzliche Fette und Öle .....	188 597	1 136 264	1 188 349	-	31 411	- 14,3	-	52 085	- 4,4
43	Tierische od. pflanzliche Fette und Öle, Wachse .....	40 544	247 894	273 075	-	5 566	- 12,1	-	25 181	- 9,2
51	Organische chemische Erzeugnisse .....	1 975 179	12 163 584	12 179 191	+	163 045	+ 9,0	-	15 607	- 0,1
52	Anorganische chemische Erzeugnisse .....	531 252	2 897 595	2 928 431	+	60 639	+ 12,9	-	30 836	- 1,1
53	Farbstoffe, Gerbstoffe und Farben .....	314 534	1 967 451	1 963 780	-	17 864	- 5,4	+	3 671	+ 0,2
54	Medizinische und pharmazeutische Erzeugnisse .....	2 893 452	18 628 011	17 366 743	-	63 039	- 2,1	+	1 261 268	+ 7,3
55	Etherische Öle, Körperpflege-, Putz-, Poliermittel .....	591 006	3 465 347	3 584 518	-	36 891	- 5,9	-	119 171	- 3,3
56	Düngemittel (ausgenommen solche der Gruppe 272) .....	62 394	697 198	769 706	-	34 239	- 35,4	-	72 508	- 9,4
57	Kunststoffe in Primärformen .....	1 323 622	7 999 641	7 893 172	+	16 799	+ 1,3	+	106 469	+ 1,3
58	Kunststoffe in anderen Formen als Primärformen .....	535 122	3 288 798	3 256 816	-	14 263	- 2,6	+	31 982	+ 1,0
59	Anderer chemische Erzeugnisse und Waren .....	1 106 214	6 664 258	6 414 626	+	9 294	+ 0,8	+	249 632	+ 3,9
60	Waren für vollständige Fabrikationsanlagen Kap. 69, 70, 72, 73, 76 .....	33	67	218	+	23	x	-	151	- 69,3
61	Leder, Lederwaren und zugerichtete Pelzfelle .....	69 700	430 377	426 317	-	6 417	- 8,4	+	4 060	+ 1,0
62	Anderer Kautschukwaren .....	934 033	5 308 711	5 098 116	+	66 395	+ 7,7	+	210 595	+ 4,1
63	Kork- und Holzwaren (ausgenommen Möbel) .....	328 046	2 006 256	1 939 402	-	7 984	- 2,4	+	66 854	+ 3,4
64	Papier und Papp; Papierhalbstoffwaren usw. .....	904 775	5 644 144	5 482 892	-	2 248	- 0,2	+	161 252	+ 2,9
65	Garne, Gewebe, fertigestellte Spinnstoffzeugnisse .....	895 794	5 334 071	5 276 392	+	35 027	+ 4,1	+	57 679	+ 1,1
66	Waren aus nichtmetallischen mineralischen Stoffen .....	706 977	4 092 450	3 835 583	+	19 703	+ 2,9	+	256 867	+ 6,7
67	Eisen und Stahl .....	1 922 004	11 946 070	12 123 339	-	129 015	- 6,3	-	177 269	- 1,5
68	NE-Metalle .....	1 948 909	10 982 518	11 860 634	-	57 933	- 2,9	-	878 116	- 7,4
69	Anderer Metallwaren .....	1 964 824	11 440 911	11 034 200	-	7 055	- 0,4	+	406 711	+ 3,7
70	Waren für vollständige Fabrikationsanlagen Kap. 84,85,87 .....	279	2 189	6 337	+	69	+ 32,9	-	4 148	- 65,5
71	Kraftmaschinen und -ausrüstungen .....	2 291 580	14 090 437	14 321 750	-	13 394	- 0,6	-	231 313	- 1,6
72	Arbeitsmaschinen für besondere Zwecke .....	1 281 424	7 647 068	7 631 831	-	10 633	- 0,8	+	15 237	+ 0,2
73	Metallbearbeitungsmaschinen .....	338 410	2 008 367	1 964 400	-	7 506	- 2,2	+	43 967	+ 2,2
74	Maschinen, Apparate für verschiedene Zwecke .....	3 007 238	18 013 151	17 278 499	+	79 920	+ 2,7	+	734 652	+ 4,3
75	Büromaschinen, automatische Datenverarbeitungsanlagen .....	1 999 377	12 637 536	12 275 627	+	15 078	+ 0,8	+	361 909	+ 2,9
76	Geräte für Nachrichtentechnik .....	1 994 891	12 842 252	13 174 362	-	177 851	- 8,2	-	332 110	- 2,5
77	Andererelektrische Maschinen, Apparate, Geräte .....	5 234 733	31 103 857	30 060 031	+	211 000	+ 4,2	+	1 043 826	+ 3,5
78	Straßenfahrzeuge (einschl. Luftkissenfahrzeuge) .....	6 452 350	37 837 509	35 863 189	+	226 944	+ 3,6	+	1 974 320	+ 5,5
79	Anderer Beförderungsmittel .....	3 293 125	14 565 911	14 473 356	+	736 713	+ 28,8	+	92 555	+ 0,6
80	Waren für vollständige Fabrikationsanlagen Kap. 90,94 .....	219	713	876	-	17	- 7,2	-	163	- 18,6
81	Vorgefertigte Gebäude, sanitäre Anlagen .....	343 841	2 031 857	1 896 513	+	20 549	+ 6,4	+	135 344	+ 7,1
82	Möbel und Teile, Bettausstattungen .....	902 107	5 792 384	5 332 203	+	94 411	+ 11,7	+	460 181	+ 8,6
83	Reiseartikel, Handtaschen .....	213 929	1 163 598	1 113 715	+	22 113	+ 11,5	+	49 883	+ 4,5
84	Bekleidung und Bekleidungszubehör .....	2 181 507	13 372 122	12 681 467	+	223 230	+ 11,4	+	690 655	+ 5,4
85	Schuhe .....	591 863	3 772 180	3 395 208	+	107 281	+ 22,1	+	376 972	+ 11,1
87	Anderer Meß-, Prüfinstrumente .....	1 623 411	9 504 825	9 147 245	+	53 780	+ 3,4	+	357 580	+ 3,9
88	Fotografische Apparate; Uhrmacherwaren .....	427 784	2 489 149	2 585 935	-	13 847	- 3,1	-	96 786	- 3,7
89	Verschiedene bearbeitete Waren .....	2 231 622	13 405 417	13 341 782	+	44 724	+ 2,0	+	63 635	+ 0,5
93	Besondere Warenverkehrsvorgänge und verschiedene Waren .....	5 883 566	29 546 431	17 891 411	+	2 617 006	+ 80,1	+	11 655 020	+ 65,1
94	Waren des Kapitel 99 für vollständige Fabrikationsanlagen .....	-	73	542	-	88	x	-	469	- 86,5
96	Münzen (ohne Goldmünzen), ohne gesetzliche Zahlungsmittel .....	9 223	104 163	145 130	-	8 678	- 48,5	-	40 967	- 28,2
97	Gold zu nichtmonetären Zwecken .....	518 580	3 363 879	3 939 291	-	250 062	- 32,5	-	575 412	- 14,6
	<b>Insgesamt ...</b>	<b>76 948 661</b>	<b>458 990 576</b>	<b>447 371 163</b>	<b>+</b>	<b>1 580 777</b>	<b>+ 2,1</b>	<b>+</b>	<b>11 619 413</b>	<b>+ 2,6</b>

\*) Außenhandelsergebnisse nach SITC-2-Stellern können über Genesis-Online abgerufen werden (Tabellen 51000-0005 jährlich, 51000-0006 monatlich bzw. Zeitreihen 51000B|420 jährlich, 51000BM|420 monatlich).

**Bundesländer Januar / Juni 2014**  
**Ausfuhr**  
in Milliarden Euro

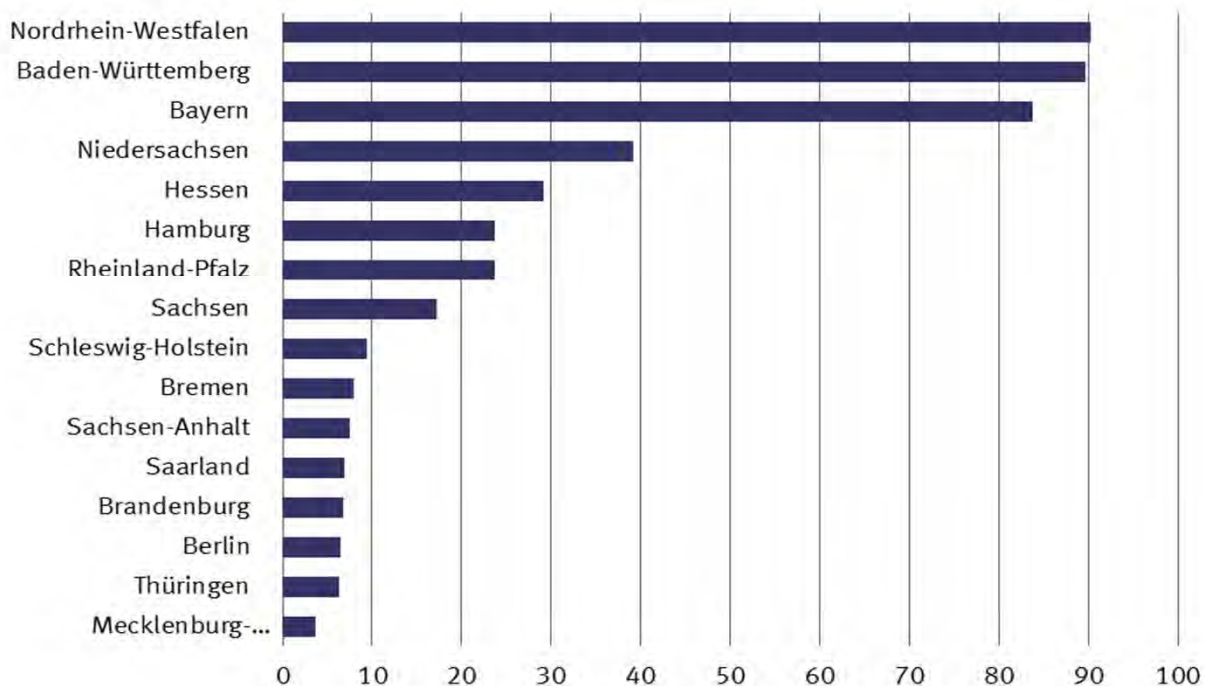

**Bundesländer Januar / Juni 2014**  
**Einfuhr**  
in Milliarden Euro

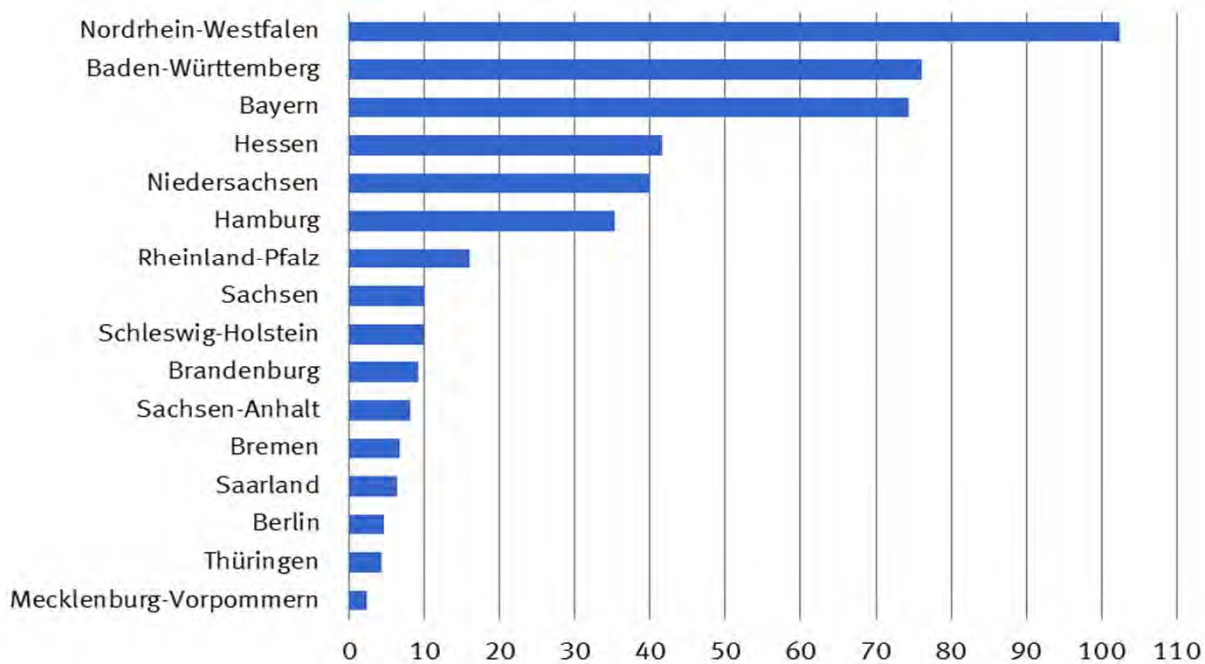

## 8.1 Monatliche Entwicklung nach Bundesländern \*)

Bundesland	2014		2013	Zu- (+) bzw. Abnahme (-)		Zu- (+) bzw. Abnahme (-)			
	Juni	Januar / Juni		gegenüber Juni 2013		gegenüber Januar / Juni 2013			
	in 1 000 Euro			in 1 000 Euro	%	in 1 000 Euro	%		
	<b>Ausfuhr <sup>1)</sup></b>								
Deutschland .....	93 506 955	558 418 531	545 294 856	+	1 122 285	+	1,2	+ 13 123 675	+ 2,4
Baden-Württemberg .....	14 622 848	89 700 135	85 728 762	-	34 110	-	0,2	+ 3 971 373	+ 4,6
Bayern .....	14 130 418	83 755 030	82 752 330	+	127 582	+	0,9	+ 1 002 700	+ 1,2
Berlin .....	1 102 940	6 451 463	6 503 247	-	2 222	-	0,2	- 51 784	- 0,8
Brandenburg .....	1 055 022	6 719 628	6 414 906	-	54 401	-	4,9	+ 304 722	+ 4,8
Bremen .....	1 256 937	7 982 216	7 300 295	-	7 159	-	0,6	+ 681 921	+ 9,3
Hamburg .....	4 253 990	23 702 943	23 911 784	-	286 799	-	6,3	- 208 841	- 0,9
Hessen .....	4 843 440	29 156 137	28 717 971	+	15 754	+	0,3	+ 438 166	+ 1,5
Mecklenburg-Vorpommern .....	631 717	3 652 691	3 507 148	+	29 265	+	4,9	+ 145 543	+ 4,1
Niedersachsen .....	6 744 096	39 089 567	39 634 663	-	9 359	-	0,1	- 545 096	- 1,4
Nordrhein-Westfalen .....	14 890 188	90 217 878	91 175 292	-	327 884	-	2,2	- 957 414	- 1,1
Rheinland-Pfalz .....	3 972 750	23 664 514	23 595 678	+	5 083	+	0,1	+ 68 836	+ 0,3
Saarland .....	1 076 331	6 950 447	6 894 494	-	133 055	-	11,0	+ 55 953	+ 0,8
Sachsen .....	2 985 191	17 188 902	15 466 341	+	290 155	+	10,8	+ 1 722 561	+ 11,1
Sachsen-Anhalt .....	1 246 929	7 569 962	7 426 701	+	2 736	+	0,2	+ 143 261	+ 1,9
Schleswig-Holstein .....	1 675 322	9 430 282	9 476 832	+	207 601	+	14,1	- 46 550	- 0,5
Thüringen .....	1 183 628	6 392 670	6 146 990	+	74 432	+	6,7	+ 245 680	+ 4,0
Waren ausländischen Ursprungs .....	17 584 290	105 340 709	100 026 486	+	1 152 335	+	7,0	+ 5 314 223	+ 5,3
Nicht ermittelte Bundesländer .....	250 918	1 453 357	614 936	+	72 331	+	40,5	+ 838 421	+ 136,3
	<b>Einfuhr <sup>2)</sup></b>								
Deutschland .....	77 146 558	461 332 719	449 919 549	+	1 318 145	+	1,7	+ 11 413 170	+ 2,5
Baden-Württemberg .....	12 634 745	76 093 127	68 534 437	+	1 099 501	+	9,5	+ 7 558 690	+ 11,0
Bayern .....	12 260 546	74 423 726	72 477 320	-	247 514	-	2,0	+ 1 946 406	+ 2,7
Berlin .....	785 275	4 702 835	4 914 594	-	10 524	-	1,3	- 211 759	- 4,3
Brandenburg .....	1 453 864	9 113 324	9 017 445	-	23 852	-	1,6	+ 95 879	+ 1,1
Bremen .....	1 000 366	6 771 596	7 152 223	-	90 499	-	8,3	- 380 627	- 5,3
Hamburg .....	6 796 176	35 299 883	35 384 545	+	1 133 631	+	20,0	- 84 662	- 0,2
Hessen .....	6 945 062	41 563 999	40 479 449	-	118 845	-	1,7	+ 1 084 550	+ 2,7
Mecklenburg-Vorpommern .....	454 588	2 319 554	2 125 306	+	99 416	+	28,0	+ 194 248	+ 9,1
Niedersachsen .....	6 556 658	40 014 528	41 459 080	-	384 223	-	5,5	- 1 444 552	- 3,5
Nordrhein-Westfalen .....	16 879 569	102 399 773	102 839 641	-	348 834	-	2,0	- 439 868	- 0,4
Rheinland-Pfalz .....	2 698 942	16 053 521	15 635 437	+	114 146	+	4,4	+ 418 084	+ 2,7
Saarland .....	1 004 631	6 451 871	5 904 498	-	6 632	-	0,7	+ 547 373	+ 9,3
Sachsen .....	1 732 324	10 149 331	9 145 738	+	142 102	+	8,9	+ 1 003 593	+ 11,0
Sachsen-Anhalt .....	1 231 596	8 075 002	7 867 163	-	151 338	-	10,9	+ 207 839	+ 2,6
Schleswig-Holstein .....	1 655 277	9 833 737	9 450 341	+	33 862	+	2,1	+ 383 396	+ 4,1
Thüringen .....	714 967	4 296 127	4 035 440	+	8 542	+	1,2	+ 260 687	+ 6,5
Für das Ausland bestimmte Waren .....	2 333 680	13 693 032	13 452 521	+	68 219	+	3,0	+ 240 511	+ 1,8
Nicht ermittelte Bundesländer .....	8 292	77 753	44 371	+	987	+	13,5	+ 33 382	+ 75,2

\*) Außenhandelsergebnisse nach Bundesländern können über Genesis-Online abgerufen werden (Tabellen 51000-0030 jährlich, 51000-0031 monatlich bzw. Zeitreihen 51000LJ001 jährlich, 51000LM001 monatlich).

- 1) Spezialhandel  
2) Generalhandel

## 8.2 Monatliche Entwicklung nach Bundesländern und Warengruppen der Ernährungswirtschaft und der Gewerblichen Wirtschaft \*)

### 8.2.1 Ausfuhr

Nr. der Klassifikation	Warengruppe	2014		2013	Zu- (+) bzw. Abnahme (-)			Zu- (+) bzw. Abnahme (-)				
		Juni	Januar / Juni		gegenüber Juni 2013	gegenüber		gegenüber				
			in 1 000 Euro			in 1 000 Euro	%	in 1 000 Euro	%			
<b>Deutschland</b>												
1 - 4 Ernährungswirtschaft .....		5 203 289	32 051 024	32 540 825	-	197 598	-	3,7	-	489 801	-	1,5
5 - 8 Gewerbliche Wirtschaft .....		84 055 112	507 451 501	501 727 842	-	973 484	-	1,1	+	5 723 659	+	1,1
7 + 8 Fertigwaren .....		77 793 478	468 094 974	460 632 341	-	648 584	-	0,8	+	7 462 633	+	1,6
1 Lebende Tiere .....		102 586	626 401	649 333	-	1 468	-	1,4	-	22 932	-	3,5
2 Nahrungsmittel tierischen Ursprungs .....		1 874 388	11 146 358	10 996 341	+	41 283	+	2,3	+	150 017	+	1,4
3 Nahrungsmittel pflanzlichen Ursprungs .....		2 404 870	15 531 468	15 845 860	-	195 159	-	7,5	-	314 392	-	2,0
4 Genussmittel .....		821 407	4 746 737	5 049 201	-	42 298	-	4,9	-	302 464	-	6,0
5 Rohstoffe .....		1 207 449	8 522 833	8 867 609	-	84 522	-	6,5	-	344 776	-	3,9
6 Halbwaren .....		5 054 170	30 833 629	32 227 786	-	240 364	-	4,5	-	1 394 157	-	4,3
7 Vorerzeugnisse .....		10 328 919	62 641 682	63 467 433	-	58 887	-	0,6	-	825 751	-	1,3
8 Enderzeugnisse .....		67 464 524	405 453 203	397 164 835	-	589 752	-	0,9	+	8 288 368	+	2,1
9 Andere nicht aufgliederbare Warenverkehre .....		4 248 557	18 916 004	11 026 164	+	2 293 344	+	117,3	+	7 889 840	+	71,6
1-9 Insgesamt .....		93 506 955	558 418 531	545 294 856	+	1 122 285	+	1,2	+	13 123 675	+	2,4
<b>Baden-Württemberg</b>												
1 - 4 Ernährungswirtschaft .....		356 030	2 167 344	2 198 143	-	2 472	-	0,7	-	30 799	-	1,4
5 - 8 Gewerbliche Wirtschaft .....		13 680 542	84 932 234	82 138 401	-	369 223	-	2,6	+	2 793 833	+	3,4
7 + 8 Fertigwaren .....		12 926 942	80 327 324	76 557 277	-	256 996	-	1,9	+	3 770 047	+	4,9
1 Lebende Tiere .....		3 128	18 786	15 867	+	190	+	6,5	+	2 919	+	18,4
2 Nahrungsmittel tierischen Ursprungs .....		117 068	630 924	635 836	-	2 598	-	2,2	-	4 912	-	0,8
3 Nahrungsmittel pflanzlichen Ursprungs .....		215 983	1 417 539	1 449 705	-	3 934	-	1,8	-	32 166	-	2,2
4 Genussmittel .....		19 849	100 090	96 729	+	3 868	+	24,2	+	3 361	+	3,5
5 Rohstoffe .....		40 359	242 877	242 181	-	2 162	-	5,1	+	696	+	0,3
6 Halbwaren .....		713 233	4 362 019	5 338 951	-	110 075	-	13,4	-	976 932	-	18,3
7 Vorerzeugnisse .....		844 027	5 050 569	5 104 867	-	24 992	-	2,9	-	54 298	-	1,1
8 Enderzeugnisse .....		12 082 920	75 276 739	71 452 402	-	232 004	-	1,9	+	3 824 337	+	5,4
9 Andere nicht aufgliederbare Warenverkehre .....		586 280	2 600 564	1 392 217	+	337 582	+	135,7	+	1 208 347	+	86,8
1-9 Insgesamt .....		14 622 848	89 700 135	85 728 762	-	34 110	-	0,2	+	3 971 373	+	4,6
<b>Bayern</b>												
1 - 4 Ernährungswirtschaft .....		728 812	4 332 012	4 246 892	+	24 113	+	3,4	+	85 120	+	2,0
5 - 8 Gewerbliche Wirtschaft .....		12 888 636	77 181 603	77 210 396	-	176 451	-	1,4	-	28 793	+	0,0
7 + 8 Fertigwaren .....		12 222 609	73 305 440	73 299 834	-	142 661	-	1,2	+	5 606	+	0,0
1 Lebende Tiere .....		10 719	67 110	65 494	-	191	-	1,8	+	1 616	+	2,5
2 Nahrungsmittel tierischen Ursprungs .....		364 739	2 115 061	1 975 252	+	36 855	+	11,2	+	139 809	+	7,1
3 Nahrungsmittel pflanzlichen Ursprungs .....		251 850	1 572 565	1 631 593	-	9 869	-	3,8	-	59 028	-	3,6
4 Genussmittel .....		101 490	577 268	574 551	-	2 696	-	2,6	+	2 717	+	0,5
5 Rohstoffe .....		79 424	506 510	483 656	+	1 838	+	2,4	+	22 854	+	4,7
6 Halbwaren .....		586 597	3 369 642	3 426 878	-	35 624	-	5,7	-	57 236	-	1,7
7 Vorerzeugnisse .....		1 008 839	6 136 439	6 146 195	-	44 305	-	4,2	-	9 756	-	0,2
8 Enderzeugnisse .....		11 213 765	67 169 000	67 153 611	-	98 356	-	0,9	+	15 389	+	0,0
9 Andere nicht aufgliederbare Warenverkehre .....		512 971	2 241 446	1 295 072	+	279 915	+	120,1	+	946 374	+	73,1
1-9 Insgesamt .....		14 130 418	83 755 030	82 752 330	+	127 582	+	0,9	+	1 002 700	+	1,2
<b>Berlin</b>												
1 - 4 Ernährungswirtschaft .....		122 872	822 813	920 941	-	15 028	-	10,9	-	98 128	-	10,7
5 - 8 Gewerbliche Wirtschaft .....		932 373	5 424 404	5 470 831	-	13 267	-	1,4	-	46 427	-	0,8
7 + 8 Fertigwaren .....		874 814	5 162 655	5 236 716	-	35 873	-	3,9	-	74 061	-	1,4
1 Lebende Tiere .....		19	132	594	-	29	-	60,4	-	462	-	77,8
2 Nahrungsmittel tierischen Ursprungs .....		6 281	52 945	61 477	-	4 730	-	43,0	-	8 532	-	13,9
3 Nahrungsmittel pflanzlichen Ursprungs .....		42 973	284 734	297 898	-	4 064	-	8,6	-	13 164	-	4,4
4 Genussmittel .....		73 595	485 004	560 960	-	6 210	-	7,8	-	75 956	-	13,5
5 Rohstoffe .....		713	5 524	11 124	-	1 974	-	73,5	-	5 600	-	50,3
6 Halbwaren .....		56 844	256 222	222 977	+	24 581	+	76,2	+	33 245	+	14,9
7 Vorerzeugnisse .....		46 979	257 976	215 268	+	10 680	+	29,4	+	42 708	+	19,8
8 Enderzeugnisse .....		827 839	4 904 675	5 021 466	-	46 553	-	5,3	-	116 791	-	2,3
9 Andere nicht aufgliederbare Warenverkehre .....		47 689	204 245	111 507	+	26 050	+	120,4	+	92 738	+	83,2
1-9 Insgesamt .....		1 102 940	6 451 463	6 503 247	-	2 222	-	0,2	-	51 784	-	0,8

## 8.2 Monatliche Entwicklung nach Bundesländern und Warengruppen der Ernährungswirtschaft und der Gewerblichen Wirtschaft \*)

### 8.2.1 Ausfuhr

Nr. der Klassifikation	Warengruppe	2014		2013	Zu- (+) bzw. Abnahme (-)		Zu- (+) bzw. Abnahme (-)			
		Juni	Januar / Juni		gegenüber Juni 2013	gegenüber Januar / Juni 2013				
			in 1 000 Euro			in 1 000 Euro	%	in 1 000 Euro	%	
<b>Brandenburg</b>										
1 - 4 Ernährungswirtschaft .....	87 542	554 169	490 720	+	10 689	+	13,9	+	63 449	12,9
5 - 8 Gewerbliche Wirtschaft .....	924 254	5 975 260	5 810 977	-	87 205	-	8,6	+	164 283	2,8
7 + 8 Fertigwaren .....	846 621	5 484 969	5 283 551	-	50 343	-	5,6	+	201 418	3,8
1 Lebende Tiere .....	3 130	18 352	15 552	+	768	+	32,5	+	2 800	18,0
2 Nahrungsmittel tierischen Ursprungs .....	25 029	175 048	160 512	-	2 441	-	8,9	+	14 536	9,1
3 Nahrungsmittel pflanzlichen Ursprungs .....	56 850	344 335	296 593	+	12 832	+	29,2	+	47 742	16,1
4 Genussmittel .....	2 532	16 414	18 065	-	466	-	15,5	-	1 651	9,1
5 Rohstoffe .....	9 684	48 676	53 347	-	2	+	0,0	-	4 671	8,8
6 Halbwaren .....	67 951	441 627	474 067	-	36 857	-	35,2	-	32 440	6,8
7 Vorerzeugnisse .....	270 189	1 688 055	1 658 114	-	14 364	-	5,0	+	29 941	1,8
8 Enderzeugnisse .....	576 424	3 796 894	3 625 432	-	35 981	-	5,9	+	171 462	4,7
9 Andere nicht aufgliederbare Warenverkehre .....	43 225	190 228	113 217	+	22 113	+	104,7	+	77 011	68,0
1-9 Insgesamt .....	1 055 022	6 719 628	6 414 906	-	54 401	-	4,9	+	304 722	4,8
<b>Bremen</b>										
1 - 4 Ernährungswirtschaft .....	143 990	936 325	981 712	-	18 395	-	11,3	-	45 387	4,6
5 - 8 Gewerbliche Wirtschaft .....	1 090 053	6 945 441	6 247 010	+	1 095	+	0,1	+	698 431	11,2
7 + 8 Fertigwaren .....	1 061 047	6 629 028	6 048 555	+	7 795	+	0,7	+	580 473	9,6
1 Lebende Tiere .....	30	486	56	+	30	x	x	+	430	x
2 Nahrungsmittel tierischen Ursprungs .....	24 872	192 198	194 325	-	8 379	-	25,2	-	2 127	1,1
3 Nahrungsmittel pflanzlichen Ursprungs .....	29 262	192 106	200 813	-	2 575	-	8,1	-	8 707	4,3
4 Genussmittel .....	89 822	551 523	586 508	-	7 469	-	7,7	-	34 985	6,0
5 Rohstoffe .....	8 291	50 525	51 166	-	815	-	9,0	-	641	1,3
6 Halbwaren .....	20 722	265 881	147 284	-	5 880	-	22,1	+	118 597	80,5
7 Vorerzeugnisse .....	122 202	723 853	892 188	-	25 980	-	17,5	-	168 335	18,9
8 Enderzeugnisse .....	938 845	5 905 186	5 156 352	+	33 768	+	3,7	+	748 834	14,5
9 Andere nicht aufgliederbare Warenverkehre .....	22 897	100 445	71 553	+	10 148	+	79,6	+	28 892	40,4
1-9 Insgesamt .....	1 256 937	7 982 216	7 300 295	-	7 159	-	0,6	+	681 921	9,3
<b>Hamburg</b>										
1 - 4 Ernährungswirtschaft .....	186 168	1 193 053	1 174 844	-	23 634	-	11,3	+	18 209	1,5
5 - 8 Gewerbliche Wirtschaft .....	4 003 473	22 229 000	22 582 202	-	299 569	-	7,0	-	353 202	1,6
7 + 8 Fertigwaren .....	3 352 666	18 679 082	18 939 906	-	455 079	-	12,0	-	260 824	1,4
1 Lebende Tiere .....	168	717	95	+	168	x	x	+	622	x
2 Nahrungsmittel tierischen Ursprungs .....	28 141	143 025	131 397	+	9 543	+	51,3	+	11 628	8,8
3 Nahrungsmittel pflanzlichen Ursprungs .....	144 104	978 308	962 330	-	34 750	-	19,4	+	15 978	1,7
4 Genussmittel .....	13 761	71 001	81 012	+	1 416	+	11,5	-	10 011	12,4
5 Rohstoffe .....	34 723	207 045	109 132	+	17 787	+	105,0	+	97 913	89,7
6 Halbwaren .....	616 084	3 342 861	3 533 166	+	137 718	+	28,8	-	190 305	5,4
7 Vorerzeugnisse .....	200 343	1 304 372	1 163 272	+	8 099	+	4,2	+	141 100	12,1
8 Enderzeugnisse .....	3 152 328	17 374 715	17 776 625	-	463 177	-	12,8	-	401 910	2,3
9 Andere nicht aufgliederbare Warenverkehre .....	64 350	280 894	154 726	+	36 416	+	130,4	+	126 168	81,5
1-9 Insgesamt .....	4 253 990	23 702 943	23 911 784	-	286 799	-	6,3	-	208 841	0,9
<b>Hessen</b>										
1 - 4 Ernährungswirtschaft .....	148 208	971 236	885 332	-	2 331	-	1,5	+	85 904	9,7
5 - 8 Gewerbliche Wirtschaft .....	4 520 149	27 426 752	27 399 762	-	78 290	-	1,7	+	26 990	0,1
7 + 8 Fertigwaren .....	4 261 185	25 641 393	24 970 749	+	41 575	+	1,0	+	670 644	2,7
1 Lebende Tiere .....	616	7 737	10 306	-	1 609	-	72,3	-	2 569	24,9
2 Nahrungsmittel tierischen Ursprungs .....	27 858	160 197	148 738	-	1 223	-	4,2	+	11 459	7,7
3 Nahrungsmittel pflanzlichen Ursprungs .....	113 753	763 014	690 263	+	1 229	+	1,1	+	72 751	10,5
4 Genussmittel .....	5 980	40 285	36 015	-	728	-	10,9	+	4 270	11,9
5 Rohstoffe .....	18 541	109 704	105 735	+	2 575	+	16,1	+	3 969	3,8
6 Halbwaren .....	240 430	1 675 668	2 323 276	-	122 439	-	33,7	-	647 608	27,9
7 Vorerzeugnisse .....	670 632	3 953 553	4 032 742	+	232	+	0,0	-	79 189	2,0
8 Enderzeugnisse .....	3 590 558	21 687 871	20 937 978	+	41 354	+	1,2	+	749 893	3,6
9 Andere nicht aufgliederbare Warenverkehre .....	175 086	758 153	432 887	+	96 376	+	122,4	+	325 266	75,1
1-9 Insgesamt .....	4 843 440	29 156 137	28 717 971	+	15 754	+	0,3	+	438 166	1,5

## 8.2 Monatliche Entwicklung nach Bundesländern und Warengruppen der Ernährungswirtschaft und der Gewerblichen Wirtschaft \*)

### 8.2.1 Ausfuhr

Nr. der Klassifikation	Warengruppe	2014		2013	Zu- (+) bzw. Abnahme (-)		Zu- (+) bzw. Abnahme (-)			
		Juni	Januar / Juni		gegenüber Juni 2013		gegenüber Januar / Juni 2013			
					in 1 000 Euro	in 1 000 Euro	%	in 1 000 Euro	%	
<b>Mecklenburg-Vorpommern</b>										
1 - 4 Ernährungswirtschaft .....		188 134	1 439 805	1 322 757	-	43 165	-	18,7	+ 117 048	+ 8,8
5 - 8 Gewerbliche Wirtschaft .....		402 430	2 034 468	2 108 727	+	45 022	+	12,6	- 74 259	- 3,5
7 + 8 Fertigwaren .....		330 308	1 580 956	1 603 148	+	39 249	+	13,5	- 22 192	- 1,4
1 Lebende Tiere .....		3 077	18 717	25 493	-	573	-	15,7	- 6 776	- 26,6
2 Nahrungsmittel tierischen Ursprungs .....		62 580	346 817	310 402	+	20 714	+	49,5	+ 36 415	+ 11,7
3 Nahrungsmittel pflanzlichen Ursprungs .....		117 922	1 046 947	954 096	-	61 308	-	34,2	+ 92 851	+ 9,7
4 Genussmittel .....		4 551	27 313	32 749	-	2 000	-	30,5	- 5 436	- 16,6
5 Rohstoffe .....		8 034	35 647	53 375	+	1 453	+	22,1	- 17 728	- 33,2
6 Halbwaren .....		64 087	417 878	452 209	+	4 318	+	7,2	- 34 331	- 7,6
7 Vorerzeugnisse .....		44 002	254 873	282 247	+	4 663	+	11,9	- 27 374	- 9,7
8 Enderzeugnisse .....		286 308	1 326 069	1 320 894	+	34 587	+	13,7	+ 5 175	+ 0,4
9 Andere nicht aufgliederbare Warenverkehre .....		41 147	178 427	75 669	+	27 405	+	199,4	+ 102 758	+ 135,8
1-9 Insgesamt .....		631 717	3 652 691	3 507 148	+	29 265	+	4,9	+ 145 543	+ 4,1
<b>Niedersachsen</b>										
1 - 4 Ernährungswirtschaft .....		812 168	5 073 342	5 124 655	-	45 812	-	5,3	- 51 313	- 1,0
5 - 8 Gewerbliche Wirtschaft .....		5 659 859	32 826 130	33 829 508	-	113 136	-	2,0	- 1 003 378	- 3,0
7 + 8 Fertigwaren .....		5 353 974	30 745 861	31 729 250	+	7 036	+	0,1	- 983 389	- 3,1
1 Lebende Tiere .....		25 542	215 138	265 512	-	18 092	-	41,5	- 50 374	- 19,0
2 Nahrungsmittel tierischen Ursprungs .....		442 454	2 693 302	2 713 481	-	13 650	-	3,0	- 20 179	- 0,7
3 Nahrungsmittel pflanzlichen Ursprungs .....		270 396	1 727 048	1 760 007	-	18 934	-	6,5	- 32 959	- 1,9
4 Genussmittel .....		73 769	437 854	385 647	+	4 852	+	7,0	+ 52 207	+ 13,5
5 Rohstoffe .....		54 351	366 658	377 761	-	4 192	-	7,2	- 11 103	- 2,9
6 Halbwaren .....		251 532	1 713 612	1 722 486	-	115 975	-	31,6	- 8 874	- 0,5
7 Vorerzeugnisse .....		851 696	4 977 679	4 936 429	+	55 619	+	7,0	+ 41 250	+ 0,8
8 Enderzeugnisse .....		4 502 277	25 768 183	26 792 831	-	48 589	-	1,1	- 1 024 648	- 3,8
9 Andere nicht aufgliederbare Warenverkehre .....		272 087	1 190 096	680 499	+	149 591	+	122,1	+ 509 597	+ 74,9
1-9 Insgesamt .....		6 744 096	39 089 567	39 634 663	-	9 359	-	0,1	- 545 096	- 1,4
<b>Nordrhein-Westfalen</b>										
1 - 4 Ernährungswirtschaft .....		894 953	5 462 039	5 872 333	-	83 120	-	8,5	- 410 294	- 7,0
5 - 8 Gewerbliche Wirtschaft .....		13 220 441	81 364 433	83 383 736	-	675 456	-	4,9	- 2 019 303	- 2,4
7 + 8 Fertigwaren .....		11 930 156	73 171 650	74 603 222	-	595 225	-	4,8	- 1 431 572	- 1,9
1 Lebende Tiere .....		36 325	159 374	135 770	+	12 725	+	53,9	+ 23 604	+ 17,4
2 Nahrungsmittel tierischen Ursprungs .....		367 436	2 146 894	2 172 798	-	208	-	0,1	- 25 904	- 1,2
3 Nahrungsmittel pflanzlichen Ursprungs .....		448 898	2 897 816	3 273 382	-	83 125	-	15,6	- 375 566	- 11,5
4 Genussmittel .....		42 297	257 972	290 354	-	12 506	-	22,8	- 32 382	- 11,2
5 Rohstoffe .....		136 489	848 426	877 774	-	6 677	-	4,7	- 29 348	- 3,3
6 Halbwaren .....		1 153 797	7 344 345	7 902 711	-	73 557	-	6,0	- 558 366	- 7,1
7 Vorerzeugnisse .....		3 284 517	20 165 863	20 795 443	-	82 294	-	2,4	- 629 580	- 3,0
8 Enderzeugnisse .....		8 645 634	53 005 782	53 807 778	-	512 942	-	5,6	- 801 996	- 1,5
9 Andere nicht aufgliederbare Warenverkehre .....		774 791	3 391 406	1 919 245	+	430 686	+	125,2	+ 1 472 161	+ 76,7
1-9 Insgesamt .....		14 890 188	90 217 878	91 175 292	-	327 884	-	2,2	- 957 414	- 1,1
<b>Rheinland-Pfalz</b>										
1 - 4 Ernährungswirtschaft .....		309 634	1 749 606	1 743 044	+	16 334	+	5,6	+ 6 562	+ 0,4
5 - 8 Gewerbliche Wirtschaft .....		3 543 844	21 392 462	21 530 877	-	72 703	-	2,0	- 138 415	- 0,6
7 + 8 Fertigwaren .....		3 374 574	20 303 085	20 319 394	-	44 160	-	1,3	- 16 309	- 0,1
1 Lebende Tiere .....		2 178	12 391	5 388	+	977	+	81,3	+ 7 003	+ x
2 Nahrungsmittel tierischen Ursprungs .....		67 565	438 934	394 751	+	4 875	+	7,8	+ 44 183	+ 11,2
3 Nahrungsmittel pflanzlichen Ursprungs .....		88 603	465 855	485 415	+	4 194	+	5,0	- 19 560	- 4,0
4 Genussmittel .....		151 292	832 436	857 481	+	6 284	+	4,3	- 25 045	- 2,9
5 Rohstoffe .....		20 963	142 651	136 615	-	2 895	-	12,1	+ 6 036	+ 4,4
6 Halbwaren .....		148 310	946 739	1 074 868	-	25 635	-	14,7	- 128 129	- 11,9
7 Vorerzeugnisse .....		876 881	5 562 147	5 922 072	-	28 563	-	3,2	- 359 925	- 6,1
8 Enderzeugnisse .....		2 497 684	14 740 922	14 397 322	-	15 607	-	0,6	+ 343 600	+ 2,4
9 Andere nicht aufgliederbare Warenverkehre .....		119 267	522 427	321 753	+	61 447	+	106,3	+ 200 674	+ 62,4
1-9 Insgesamt .....		3 972 750	23 664 514	23 595 678	+	5 083	+	0,1	+ 68 836	+ 0,3

## 8.2 Monatliche Entwicklung nach Bundesländern und Warengruppen der Ernährungswirtschaft und der Gewerblichen Wirtschaft \*)

### 8.2.1 Ausfuhr

Nr. der Klassifikation	Warengruppe	2014		2013	Zu- (+) bzw. Abnahme (-)		Zu- (+) bzw. Abnahme (-)		
		Juni	Januar / Juni	gegenüber Juni 2013	gegenüber Januar / Juni 2013				
					in 1 000 Euro	in 1 000 Euro	%	in 1 000 Euro	%
<b>Saarland</b>									
1 - 4 Ernährungswirtschaft .....	55 734	316 692	286 010	+	8 062	+ 16,9	+	30 682	+ 10,7
5 - 8 Gewerbliche Wirtschaft .....	982 730	6 468 063	6 520 076	-	162 798	- 14,2	-	52 013	- 0,8
7 + 8 Fertigwaren .....	914 651	6 056 041	6 094 836	-	159 103	- 14,8	-	38 795	- 0,6
1 Lebende Tiere .....	9	42	10	+	7	x	+	32	x
2 Nahrungsmittel tierischen Ursprungs .....	4 181	27 327	26 827	-	841	- 16,7	+	500	+ 1,9
3 Nahrungsmittel pflanzlichen Ursprungs .....	41 823	248 192	228 732	+	1 445	+ 3,6	+	19 460	+ 8,5
4 Genussmittel .....	9 720	41 135	30 435	+	7 447	x	+	10 700	+ 35,2
5 Rohstoffe .....	2 981	15 892	14 170	+	150	+ 5,3	+	1 722	+ 12,2
6 Halbwaren .....	65 101	396 117	411 075	-	3 840	- 5,6	-	14 958	- 3,6
7 Vorerzeugnisse .....	159 845	883 273	835 012	+	22 038	+ 16,0	+	48 261	+ 5,8
8 Enderzeugnisse .....	754 795	5 172 756	5 259 847	-	181 153	- 19,4	-	87 091	- 1,7
9 Andere nicht aufgliederbare Warenverkehre .....	37 867	165 672	88 410	+	21 690	+ 134,1	+	77 262	+ 87,4
1-9 Insgesamt .....	1 076 331	6 950 447	6 894 494	-	133 055	- 11,0	+	55 953	+ 0,8
<b>Sachsen</b>									
1 - 4 Ernährungswirtschaft .....	106 521	625 876	618 936	+	1 994	+ 1,9	+	6 940	+ 1,1
5 - 8 Gewerbliche Wirtschaft .....	2 781 538	16 134 191	14 631 396	+	229 674	+ 9,0	+	1 502 795	+ 10,3
7 + 8 Fertigwaren .....	2 643 854	15 406 533	14 044 214	+	183 883	+ 7,5	+	1 362 319	+ 9,7
1 Lebende Tiere .....	6 354	37 660	42 513	+	563	+ 9,7	-	4 853	- 11,4
2 Nahrungsmittel tierischen Ursprungs .....	55 677	337 749	321 485	+	1 257	+ 2,3	+	16 264	+ 5,1
3 Nahrungsmittel pflanzlichen Ursprungs .....	28 191	173 501	181 188	-	2 133	- 7,0	-	7 687	- 4,2
4 Genussmittel .....	16 295	76 963	73 737	+	2 301	+ 16,4	+	3 226	+ 4,4
5 Rohstoffe .....	11 268	68 045	58 668	+	1 023	+ 10,0	+	9 377	+ 16,0
6 Halbwaren .....	126 423	659 606	528 501	+	44 775	+ 54,8	+	131 105	+ 24,8
7 Vorerzeugnisse .....	219 609	1 295 158	1 285 133	+	17 053	+ 8,4	+	10 025	+ 0,8
8 Enderzeugnisse .....	2 424 238	14 111 373	12 759 074	+	166 824	+ 7,4	+	1 352 299	+ 10,6
9 Andere nicht aufgliederbare Warenverkehre .....	97 129	428 840	216 019	+	58 473	+ 151,3	+	212 821	+ 98,5
1-9 Insgesamt .....	2 985 191	17 188 902	15 466 341	+	290 155	+ 10,8	+	1 722 561	+ 11,1
<b>Sachsen-Anhalt</b>									
1 - 4 Ernährungswirtschaft .....	128 360	787 141	911 899	-	19 939	- 13,4	-	124 758	- 13,7
5 - 8 Gewerbliche Wirtschaft .....	1 052 135	6 497 575	6 348 916	-	13 908	- 1,3	+	148 659	+ 2,3
7 + 8 Fertigwaren .....	908 228	5 410 971	5 232 033	+	31 510	+ 3,6	+	178 938	+ 3,4
1 Lebende Tiere .....	2 419	18 196	15 127	+	1 474	x	+	3 069	+ 20,3
2 Nahrungsmittel tierischen Ursprungs .....	23 747	169 948	221 579	-	12 431	- 34,4	-	51 631	- 23,3
3 Nahrungsmittel pflanzlichen Ursprungs .....	98 631	573 827	646 635	-	9 956	- 9,2	-	72 808	- 11,3
4 Genussmittel .....	3 568	25 165	28 565	+	978	+ 37,8	-	3 400	- 11,9
5 Rohstoffe .....	50 458	304 318	320 585	+	186	+ 0,4	-	16 267	- 5,1
6 Halbwaren .....	93 445	782 271	796 303	-	45 608	- 32,8	-	14 032	- 1,8
7 Vorerzeugnisse .....	383 873	2 283 238	2 282 102	+	7 094	+ 1,9	+	1 136	+ 0,0
8 Enderzeugnisse .....	524 345	3 127 727	2 949 936	+	24 401	+ 4,9	+	177 791	+ 6,0
9 Andere nicht aufgliederbare Warenverkehre .....	66 425	285 232	165 871	+	36 576	+ 122,5	+	119 361	+ 72,0
1-9 Insgesamt .....	1 246 929	7 569 962	7 426 701	+	2 736	+ 0,2	+	143 261	+ 1,9
<b>Schleswig-Holstein</b>									
1 - 4 Ernährungswirtschaft .....	197 992	1 206 005	1 136 851	+	35 071	+ 21,5	+	69 154	+ 6,1
5 - 8 Gewerbliche Wirtschaft .....	1 389 028	7 838 923	8 136 227	+	121 374	+ 9,6	-	297 304	- 3,7
7 + 8 Fertigwaren .....	1 252 687	6 999 846	7 259 408	+	133 709	+ 11,9	-	259 562	- 3,6
1 Lebende Tiere .....	2 066	13 260	11 399	-	549	- 21,0	+	1 861	+ 16,3
2 Nahrungsmittel tierischen Ursprungs .....	102 830	577 403	524 549	+	23 569	+ 29,7	+	52 854	+ 10,1
3 Nahrungsmittel pflanzlichen Ursprungs .....	83 277	552 232	553 861	+	11 443	+ 15,9	-	1 629	- 0,3
4 Genussmittel .....	9 809	63 089	47 058	+	600	+ 6,5	+	16 031	+ 34,1
5 Rohstoffe .....	7 728	50 409	52 714	-	992	- 11,4	-	2 305	- 4,4
6 Halbwaren .....	128 602	788 647	824 096	-	11 346	- 8,1	-	35 449	- 4,3
7 Vorerzeugnisse .....	158 705	1 009 477	1 049 933	-	5 331	- 3,2	-	40 456	- 3,9
8 Enderzeugnisse .....	1 093 985	5 990 381	6 209 437	+	139 048	+ 14,6	-	219 056	- 3,5
9 Andere nicht aufgliederbare Warenverkehre .....	88 299	385 341	203 747	+	51 147	+ 137,7	+	181 594	+ 89,1
1-9 Insgesamt .....	1 675 322	9 430 282	9 476 832	+	207 601	+ 14,1	-	46 550	- 0,5

## 8.2 Monatliche Entwicklung nach Bundesländern und Warengruppen der Ernährungswirtschaft und der Gewerblichen Wirtschaft \*)

### 8.2.1 Ausfuhr

Nr. der Klassifikation	Warengruppe	2014		2013	Zu- (+) bzw. Abnahme (-)			Zu- (+) bzw. Abnahme (-)			
		Juni	Januar / Juni		gegenüber Juni 2013	gegenüber		gegenüber			
			in 1 000 Euro			in 1 000 Euro	%	in 1 000 Euro	%		
<b>Thüringen</b>											
1 - 4 Ernährungswirtschaft .....	66 311	407 840	401 360	-	1 456	-	2,1	+	6 480	+	1,6
5 - 8 Gewerbliche Wirtschaft .....	1 050 326	5 693 032	5 595 645	+	35 608	+	3,5	+	97 387	+	1,7
7 + 8 Fertigwaren .....	989 305	5 341 503	5 257 550	+	28 567	+	3,0	+	83 953	+	1,6
1 Lebende Tiere .....	2 057	8 094	7 323	+	966	+	88,5	+	771	+	10,5
2 Nahrungsmittel tierischen Ursprungs .....	17 307	112 076	110 300	-	1 633	-	8,6	+	1 776	+	1,6
3 Nahrungsmittel pflanzlichen Ursprungs .....	43 345	260 245	253 990	+	2 346	+	5,7	+	6 255	+	2,5
4 Genussmittel .....	3 601	27 425	29 754	-	3 138	-	46,6	-	2 329	-	7,8
5 Rohstoffe .....	10 883	55 802	57 991	+	2 063	+	23,4	+	2 189	+	3,8
6 Halbwaren .....	50 131	295 716	280 106	+	4 967	+	11,0	+	15 610	+	5,6
7 Vorerzeugnisse .....	89 723	546 212	530 319	+	2 582	+	3,0	+	15 893	+	3,0
8 Enderzeugnisse .....	899 584	4 795 282	4 727 225	+	25 988	+	3,0	+	68 057	+	1,4
9 Andere nicht aufgliederbare Warenverkehre .....	67 001	291 793	149 978	+	40 299	+	150,9	+	141 815	+	94,6
1-9 Insgesamt .....	1 183 628	6 392 670	6 146 990	+	74 432	+	6,7	+	245 680	+	4,0
<b>Waren ausländischen Ursprungs</b>											
1 - 4 Ernährungswirtschaft .....	669 777	4 004 988	4 220 801	-	36 876	-	5,2	-	215 813	-	5,1
5 - 8 Gewerbliche Wirtschaft .....	15 682 535	95 635 233	92 171 951	+	581 833	+	3,9	+	3 463 282	+	3,8
7 + 8 Fertigwaren .....	14 549 618	87 846 695	84 150 680	+	617 333	+	4,4	+	3 696 015	+	4,4
1 Lebende Tiere .....	4 749	30 209	32 834	+	1 707	+	56,1	-	2 625	-	8,0
2 Nahrungsmittel tierischen Ursprungs .....	136 623	826 510	892 621	-	7 396	-	5,1	-	66 111	-	7,4
3 Nahrungsmittel pflanzlichen Ursprungs .....	328 926	2 032 466	1 975 775	+	3 633	+	1,1	+	56 691	+	2,9
4 Genussmittel .....	199 476	1 115 800	1 319 581	-	34 831	-	14,9	-	203 781	-	15,4
5 Rohstoffe .....	712 559	5 464 120	5 861 615	-	91 888	-	11,4	-	397 495	-	6,8
6 Halbwaren .....	420 353	2 324 426	2 159 648	+	56 394	+	15,5	+	164 778	+	7,6
7 Vorerzeugnisse .....	1 096 848	6 548 906	6 336 032	+	38 873	+	3,7	+	212 874	+	3,4
8 Enderzeugnisse .....	13 452 765	81 297 746	77 814 675	+	578 449	+	4,5	+	3 483 071	+	4,5
9 Andere nicht aufgliederbare Warenverkehre .....	1 231 976	5 700 479	3 633 673	+	607 382	+	97,2	+	2 066 806	+	56,9
1-9 Insgesamt .....	17 584 290	105 340 709	100 026 486	+	1 152 335	+	7,0	+	5 314 223	+	5,3
<b>Nicht ermittelte Bundesländer</b>											
1 - 4 Ernährungswirtschaft .....	83	738	3 595	-	1 633	-	95,2	-	2 857	-	79,5
5 - 8 Gewerbliche Wirtschaft .....	250 766	1 452 297	611 204	+	73 916	+	41,8	+	841 093	+	x
7 + 8 Fertigwaren .....	239	1 942	2 018	+	199	+	x	-	76	-	3,8
1 Lebende Tiere .....	-	-	-	-	-	-	-	-	-	-	-
2 Nahrungsmittel tierischen Ursprungs .....	-	-	11	-	-	-	-	-	11	-	x
3 Nahrungsmittel pflanzlichen Ursprungs .....	83	738	3 584	-	1 633	-	95,2	-	2 846	-	79,4
4 Genussmittel .....	-	-	-	-	-	-	-	-	-	-	-
5 Rohstoffe .....	-	4	-	-	-	+	-	+	4	+	x
6 Halbwaren .....	250 528	1 450 352	609 184	+	73 719	+	41,7	+	841 168	+	x
7 Vorerzeugnisse .....	9	39	65	+	9	-	-	-	26	-	40,0
8 Enderzeugnisse .....	230	1 902	1 950	+	191	+	x	-	48	-	2,5
9 Andere nicht aufgliederbare Warenverkehre .....	70	316	121	+	48	+	218,2	+	195	+	161,2
1-9 Insgesamt .....	250 918	1 453 357	614 936	+	72 331	+	40,5	+	838 421	+	136,3

\*) Außenhandelsergebnisse nach Bundesländern und EGW-1-Stellern können über Genesis-Online abgerufen werden (Tabellen 51000-0034 jährlich, 51000-0035 monatlich bzw. Zeitreihen 51000LJ310 jährlich, 51000LM310 monatlich).



## 8.2 Monatliche Entwicklung nach Bundesländern und Warengruppen der Ernährungswirtschaft und der Gewerblichen Wirtschaft \*)

### 8.2.2 Einfuhr

Nr. der Klassifikation	Warengruppe	2014		2013	Zu- (+) bzw. Abnahme (-)		Zu- (+) bzw. Abnahme (-)					
		Juni	Januar / Juni	gegenüber Juni 2013	gegenüber Januar / Juni 2013							
					in 1 000 Euro	in 1 000 Euro	%	in 1 000 Euro	%			
<b>Deutschland</b>												
1 - 4 Ernährungswirtschaft .....		5 844 452	36 145 424	37 070 643	-	299 478	-	4,9	-	925 219	-	2,5
5 - 8 Gewerbliche Wirtschaft .....		65 473 168	396 288 184	395 279 517	-	1 001 550	-	1,5	+	1 008 667	+	0,3
7 + 8 Fertigwaren .....		51 155 521	305 641 168	297 283 291	+	1 499 541	+	3,0	+	8 357 877	+	2,8
1 Lebende Tiere .....		120 041	814 054	894 228	-	32 310	-	21,2	-	80 174	-	9,0
2 Nahrungsmittel tierischen Ursprungs .....		1 495 966	9 201 788	9 169 379	-	62 726	-	4,0	+	32 409	+	0,4
3 Nahrungsmittel pflanzlichen Ursprungs .....		3 367 656	21 278 672	21 903 991	-	212 324	-	5,9	-	625 319	-	2,9
4 Genussmittel .....		860 757	4 850 767	5 103 043	+	7 846	+	0,9	-	252 276	-	4,9
5 Rohstoffe .....		7 595 330	52 729 459	56 164 598	-	1 906 364	-	20,1	-	3 435 139	-	6,1
6 Halbwaren .....		6 722 319	37 917 498	41 831 566	-	594 717	-	8,1	-	3 914 068	-	9,4
7 Vorerzeugnisse .....		7 673 975	47 504 442	47 073 601	-	30 514	-	0,4	+	430 841	+	0,9
8 Enderzeugnisse .....		43 481 525	258 136 652	250 209 709	+	1 530 030	+	3,6	+	7 926 943	+	3,2
9 Andere nicht aufgliederbare Warenverkehre .....		5 828 935	28 899 045	17 569 253	+	2 619 218	+	81,6	+	11 329 792	+	64,5
1-9 Insgesamt .....		77 146 558	461 332 719	449 919 549	+	1 318 145	+	1,7	+	11 413 170	+	2,5
<b>Baden-Württemberg</b>												
1 - 4 Ernährungswirtschaft .....		605 235	3 943 784	3 869 548	-	22 534	-	3,6	+	74 236	+	1,9
5 - 8 Gewerbliche Wirtschaft .....		10 952 622	66 756 159	61 770 821	+	576 256	+	5,6	+	4 985 338	+	8,1
7 + 8 Fertigwaren .....		9 312 380	56 300 684	51 808 124	+	563 705	+	6,4	+	4 492 560	+	8,7
1 Lebende Tiere .....		1 350	7 392	5 769	+	194	+	16,8	+	1 623	+	28,1
2 Nahrungsmittel tierischen Ursprungs .....		137 648	904 865	910 600	-	10 086	-	6,8	-	5 735	-	0,6
3 Nahrungsmittel pflanzlichen Ursprungs .....		401 668	2 663 773	2 547 425	-	6 327	-	1,6	+	116 348	+	4,6
4 Genussmittel .....		64 566	367 749	405 766	-	6 320	-	8,9	-	38 017	-	9,4
5 Rohstoffe .....		1 000 569	6 911 759	5 785 472	+	163 242	+	19,5	+	1 126 287	+	19,5
6 Halbwaren .....		639 673	3 543 744	4 177 212	-	150 682	-	19,1	-	633 468	-	15,2
7 Vorerzeugnisse .....		1 475 379	9 722 883	7 759 240	+	190 225	+	14,8	+	1 963 643	+	25,3
8 Enderzeugnisse .....		7 836 995	46 577 783	44 048 891	+	373 474	+	5,0	+	2 528 892	+	5,7
9 Andere nicht aufgliederbare Warenverkehre .....		1 076 892	5 393 181	2 894 053	+	545 782	+	102,8	+	2 499 128	+	86,4
1-9 Insgesamt .....		12 634 745	76 093 127	68 534 437	+	1 099 501	+	9,5	+	7 558 690	+	11,0
<b>Bayern</b>												
1 - 4 Ernährungswirtschaft .....		644 208	3 969 073	4 014 632	-	35 270	-	5,2	-	45 559	-	1,1
5 - 8 Gewerbliche Wirtschaft .....		10 686 803	65 816 385	65 386 956	-	584 545	-	5,2	+	429 429	+	0,7
7 + 8 Fertigwaren .....		9 005 083	54 514 064	52 808 525	+	358 385	+	4,1	+	1 705 539	+	3,2
1 Lebende Tiere .....		4 639	31 631	29 847	-	238	-	4,9	+	1 784	+	6,0
2 Nahrungsmittel tierischen Ursprungs .....		201 455	1 286 844	1 288 309	-	6 480	-	3,1	-	1 465	-	0,1
3 Nahrungsmittel pflanzlichen Ursprungs .....		382 910	2 296 072	2 304 044	-	20 953	-	5,2	-	7 972	-	0,3
4 Genussmittel .....		55 208	354 516	392 429	-	7 594	-	12,1	-	37 913	-	9,7
5 Rohstoffe .....		1 177 205	8 232 693	9 178 776	-	894 018	-	43,2	-	946 083	-	10,3
6 Halbwaren .....		504 514	3 069 620	3 399 655	-	48 913	-	8,8	-	330 035	-	9,7
7 Vorerzeugnisse .....		814 521	4 978 586	6 264 461	-	161 175	-	16,5	-	1 285 875	-	20,5
8 Enderzeugnisse .....		8 190 553	49 535 476	46 544 058	+	519 558	+	6,8	+	2 991 418	+	6,4
9 Andere nicht aufgliederbare Warenverkehre .....		929 538	4 638 271	3 075 705	+	372 312	+	66,8	+	1 562 566	+	50,8
1-9 Insgesamt .....		12 260 546	74 423 726	72 477 320	-	247 514	-	2,0	+	1 946 406	+	2,7
<b>Berlin</b>												
1 - 4 Ernährungswirtschaft .....		108 530	624 620	627 982	+	6 665	+	6,5	-	3 362	-	0,5
5 - 8 Gewerbliche Wirtschaft .....		568 481	3 579 820	3 908 988	-	56 377	-	9,0	-	329 168	-	8,4
7 + 8 Fertigwaren .....		538 307	3 376 398	3 654 336	-	51 920	-	8,8	-	277 938	-	7,6
1 Lebende Tiere .....		276	1 503	1 751	-	56	-	16,9	-	248	-	14,2
2 Nahrungsmittel tierischen Ursprungs .....		21 113	142 368	142 717	-	4 814	-	18,6	-	349	-	0,2
3 Nahrungsmittel pflanzlichen Ursprungs .....		52 391	339 281	346 958	-	5 912	-	10,1	-	7 677	-	2,2
4 Genussmittel .....		34 749	141 463	136 550	+	17 446	+	100,8	+	4 913	+	3,6
5 Rohstoffe .....		10 070	74 683	67 562	-	412	-	3,9	+	7 121	+	10,5
6 Halbwaren .....		20 096	128 721	187 082	-	4 059	-	16,8	-	58 361	-	31,2
7 Vorerzeugnisse .....		66 936	383 036	433 088	-	3 090	-	4,4	-	50 052	-	11,6
8 Enderzeugnisse .....		471 373	2 993 360	3 221 263	-	48 834	-	9,4	-	227 903	-	7,1
9 Andere nicht aufgliederbare Warenverkehre .....		108 266	498 374	377 594	+	39 188	+	56,7	+	120 780	+	32,0
1-9 Insgesamt .....		785 275	4 702 835	4 914 594	-	10 524	-	1,3	-	211 759	-	4,3

## 8.2 Monatliche Entwicklung nach Bundesländern und Warengruppen der Ernährungswirtschaft und der Gewerblichen Wirtschaft \*)

### 8.2.2 Einfuhr

Nr. der Klassifikation	Warengruppe	2014		2013		Zu- (+) bzw. Abnahme (-) gegenüber Juni 2013		Zu- (+) bzw. Abnahme (-) gegenüber Januar / Juni 2013		
		Juni	Januar / Juni			in 1 000 Euro	%	in 1 000 Euro	%	
		in 1 000 Euro		in 1 000 Euro	%	in 1 000 Euro	%			
<b>Brandenburg</b>										
1 - 4 Ernährungswirtschaft .....	120 738	822 386	738 587	-	12 584	-	9,4	+	83 799	+ 11,3
5 - 8 Gewerbliche Wirtschaft .....	1 238 132	7 782 581	7 982 458	-	55 666	-	4,3	-	199 877	- 2,5
7 + 8 Fertigwaren .....	599 297	3 765 186	4 291 528	-	165 179	-	21,6	-	526 342	- 12,3
1 Lebende Tiere .....	1 587	2 664	3 244	+	1 091		x		580	- 17,9
2 Nahrungsmittel tierischen Ursprungs .....	26 478	231 869	221 662	-	11 394	-	30,1	+	10 207	+ 4,6
3 Nahrungsmittel pflanzlichen Ursprungs .....	80 650	507 623	416 007	+	4 535	+	6,0	+	91 616	+ 22,0
4 Genussmittel .....	12 029	80 238	97 664	-	6 810	-	36,1	-	17 426	- 17,8
5 Rohstoffe .....	557 981	3 562 264	3 150 789	+	112 670	+	25,3	+	411 475	+ 13,1
6 Halbwaren .....	80 855	455 140	540 132	-	3 154	-	3,8	-	84 992	- 15,7
7 Vorerzeugnisse .....	110 074	672 477	824 997	-	66 894	-	37,8	-	152 520	- 18,5
8 Enderzeugnisse .....	489 224	3 092 707	3 466 526	-	98 285	-	16,7	-	373 819	- 10,8
9 Andere nicht aufgliederbare Warenverkehre .....	94 994	508 358	296 416	+	44 390	+	87,7	+	211 942	+ 71,5
1-9 Insgesamt .....	1 453 864	9 113 324	9 017 445	-	23 852	-	1,6	+	95 879	+ 1,1
<b>Bremen</b>										
1 - 4 Ernährungswirtschaft .....	300 267	1 775 237	1 835 894	-	31 750	-	9,6	-	60 657	- 3,3
5 - 8 Gewerbliche Wirtschaft .....	646 957	4 725 784	5 130 057	-	80 899	-	11,1	-	404 273	- 7,9
7 + 8 Fertigwaren .....	450 156	3 617 863	3 968 413	-	130 113	-	22,4	-	350 550	- 8,8
1 Lebende Tiere .....	-	10	22		-		-		12	- 54,5
2 Nahrungsmittel tierischen Ursprungs .....	91 126	537 753	542 979	-	9 268	-	9,2	-	5 226	- 1,0
3 Nahrungsmittel pflanzlichen Ursprungs .....	66 466	381 476	412 585	-	10 971	-	14,2	-	31 109	- 7,5
4 Genussmittel .....	142 670	855 988	880 304	-	11 526	-	7,5	-	24 316	- 2,8
5 Rohstoffe .....	71 537	412 698	446 749	+	18 960	+	36,1	-	34 051	- 7,6
6 Halbwaren .....	125 266	695 226	714 911	+	30 254	+	31,8	-	19 685	- 2,8
7 Vorerzeugnisse .....	64 600	441 757	493 273	-	11 896	-	15,6	-	51 516	- 10,4
8 Enderzeugnisse .....	385 551	3 176 106	3 475 131	-	118 219	-	23,5	-	299 025	- 8,6
9 Andere nicht aufgliederbare Warenverkehre .....	53 146	270 559	186 286	+	22 168	+	71,6	+	84 273	+ 45,2
1-9 Insgesamt .....	1 000 366	6 771 596	7 152 223	-	90 499	-	8,3	-	380 627	- 5,3
<b>Hamburg</b>										
1 - 4 Ernährungswirtschaft .....	754 573	4 413 325	4 583 027	+	18 160	+	2,5	-	169 702	- 3,7
5 - 8 Gewerbliche Wirtschaft .....	5 835 996	29 868 035	30 233 910	+	1 013 150	+	21,0	-	365 875	- 1,2
7 + 8 Fertigwaren .....	4 382 358	20 710 970	21 142 351	+	992 966	+	29,3	-	431 381	- 2,0
1 Lebende Tiere .....	21	2 834	354	-	6	-	22,2	+	2 480	x
2 Nahrungsmittel tierischen Ursprungs .....	123 771	708 564	668 150	+	1 180	+	1,0	+	40 414	+ 6,0
3 Nahrungsmittel pflanzlichen Ursprungs .....	455 798	2 829 409	2 986 895	-	4 879	-	1,1	-	157 486	- 5,3
4 Genussmittel .....	174 980	872 498	927 631	+	21 861	+	14,3	-	55 133	- 5,9
5 Rohstoffe .....	433 580	3 427 750	3 830 568	-	41 428	-	8,7	-	402 818	- 10,5
6 Halbwaren .....	1 020 057	5 729 328	5 260 994	+	61 609	+	6,4	+	468 334	+ 8,9
7 Vorerzeugnisse .....	266 944	1 479 497	1 591 567	+	11 534	+	4,5	-	112 070	- 7,0
8 Enderzeugnisse .....	4 115 414	19 231 478	19 550 777	+	981 433	+	31,3	-	319 299	- 1,6
9 Andere nicht aufgliederbare Warenverkehre .....	205 609	1 018 504	567 618	+	102 324	+	99,1	+	450 886	+ 79,4
1-9 Insgesamt .....	6 796 176	35 299 883	35 384 545	+	1 133 631	+	20,0	-	84 662	- 0,2
<b>Hessen</b>										
1 - 4 Ernährungswirtschaft .....	253 677	1 494 329	1 502 216	+	14 398	+	6,0	-	7 887	- 0,5
5 - 8 Gewerbliche Wirtschaft .....	6 201 759	37 691 855	37 542 525	-	358 007	-	5,5	+	149 330	+ 0,4
7 + 8 Fertigwaren .....	4 869 675	29 980 755	30 131 493	-	149 129	-	3,0	-	150 738	- 0,5
1 Lebende Tiere .....	811	5 257	7 623	-	734	-	47,5	-	2 366	- 31,0
2 Nahrungsmittel tierischen Ursprungs .....	67 970	349 430	343 046	+	13 518	+	24,8	+	6 384	+ 1,9
3 Nahrungsmittel pflanzlichen Ursprungs .....	161 283	1 021 849	1 003 497	+	871	+	0,5	+	18 352	+ 1,8
4 Genussmittel .....	23 612	117 778	148 032	+	745	+	3,3	-	30 254	- 20,4
5 Rohstoffe .....	428 201	2 865 149	2 709 886	-	55 415	-	11,5	+	155 263	+ 5,7
6 Halbwaren .....	903 880	4 845 921	4 701 148	-	153 469	-	14,5	+	144 773	+ 3,1
7 Vorerzeugnisse .....	544 659	3 502 351	3 763 898	-	98 730	-	15,3	-	261 547	- 6,9
8 Enderzeugnisse .....	4 325 017	26 478 413	26 367 584	-	50 398	-	1,2	+	110 829	+ 0,4
9 Andere nicht aufgliederbare Warenverkehre .....	489 621	2 377 820	1 434 722	+	224 759	+	84,9	+	943 098	+ 65,7
1-9 Insgesamt .....	6 945 062	41 563 999	40 479 449	-	118 845	-	1,7	+	1 084 550	+ 2,7

## 8.2 Monatliche Entwicklung nach Bundesländern und Warengruppen der Ernährungswirtschaft und der Gewerblichen Wirtschaft \*)

### 8.2.2 Einfuhr

Nr. der Klassifikation	Warengruppe	2014		2013	Zu- (+) bzw. Abnahme (-)			Zu- (+) bzw. Abnahme (-)				
		Juni	Januar / Juni		gegenüber Juni 2013	gegenüber Juni 2013		gegenüber Januar / Juni 2013				
			in 1 000 Euro			in 1 000 Euro	%	in 1 000 Euro	%			
<b>Mecklenburg-Vorpommern</b>												
1 - 4 Ernährungswirtschaft .....		53 154	459 063	492 518	-	16 305	-	23,5	-	33 455	-	6,8
5 - 8 Gewerbliche Wirtschaft .....		360 605	1 662 783	1 504 600	+	98 870	+	37,8	+	158 183	+	10,5
7 + 8 Fertigwaren .....		184 354	1 007 407	907 774	+	34 548	+	23,1	+	99 633	+	11,0
1 Lebende Tiere .....		1 514	7 490	10 874	-	250	-	14,2	-	3 384	-	31,1
2 Nahrungsmittel tierischen Ursprungs .....		23 668	192 770	194 647	-	5 492	-	18,8	-	1 877	-	1,0
3 Nahrungsmittel pflanzlichen Ursprungs .....		24 904	238 087	270 395	-	10 535	-	29,7	-	32 308	-	11,9
4 Genussmittel .....		3 067	20 715	16 606	-	32	-	1,0	+	4 109	+	24,7
5 Rohstoffe .....		19 887	89 160	167 172	+	3 760	+	23,3	+	78 012	+	46,7
6 Halbwaren .....		156 361	566 209	429 639	+	60 558	+	63,2	+	136 570	+	31,8
7 Vorerzeugnisse .....		56 982	287 067	272 088	+	12 149	+	27,1	+	14 979	+	5,5
8 Enderzeugnisse .....		127 371	720 329	635 686	+	22 397	+	21,3	+	84 643	+	13,3
9 Andere nicht aufgliederbare Warenverkehre .....		40 825	197 708	128 174	+	16 854	+	70,3	+	69 534	+	54,2
1-9 Insgesamt .....		454 588	2 319 554	2 125 306	+	99 416	+	28,0	+	194 248	+	9,1
<b>Niedersachsen</b>												
1 - 4 Ernährungswirtschaft .....		630 669	3 962 809	4 117 193	-	56 315	-	8,2	-	154 384	-	3,7
5 - 8 Gewerbliche Wirtschaft .....		5 463 806	33 803 144	35 987 484	-	533 791	-	8,9	-	2 184 340	-	6,1
7 + 8 Fertigwaren .....		3 854 793	22 745 441	22 654 254	+	197 949	+	5,4	+	91 187	+	0,4
1 Lebende Tiere .....		51 225	372 201	419 277	-	18 966	-	27,0	-	47 526	-	11,3
2 Nahrungsmittel tierischen Ursprungs .....		179 878	1 069 895	1 102 371	-	15 030	-	7,7	-	32 476	-	2,9
3 Nahrungsmittel pflanzlichen Ursprungs .....		349 374	2 240 574	2 303 566	-	21 974	-	5,9	-	62 992	-	2,7
4 Genussmittel .....		50 193	280 138	291 510	-	342	-	0,7	-	11 372	-	3,9
5 Rohstoffe .....		1 124 104	8 217 660	9 878 624	-	608 296	-	35,1	-	1 660 964	-	16,8
6 Halbwaren .....		484 920	2 840 037	3 454 605	-	123 432	-	20,3	-	614 568	-	17,8
7 Vorerzeugnisse .....		758 088	4 100 073	3 929 101	+	111 109	+	17,2	+	170 972	+	4,4
8 Enderzeugnisse .....		3 096 702	18 645 354	18 725 167	+	86 831	+	2,9	+	79 813	+	0,4
9 Andere nicht aufgliederbare Warenverkehre .....		462 184	2 248 569	1 354 393	+	205 888	+	80,3	+	894 176	+	66,0
1-9 Insgesamt .....		6 556 658	40 014 528	41 459 080	-	384 223	-	5,5	-	1 444 552	-	3,5
<b>Nordrhein-Westfalen</b>												
1 - 4 Ernährungswirtschaft .....		1 352 043	8 428 690	8 931 080	-	131 143	-	8,8	-	502 390	-	5,6
5 - 8 Gewerbliche Wirtschaft .....		14 062 530	86 741 794	89 486 885	-	882 676	-	5,9	-	2 745 091	-	3,1
7 + 8 Fertigwaren .....		10 177 328	62 617 098	61 337 633	-	263 949	-	2,5	+	1 279 465	+	2,1
1 Lebende Tiere .....		36 859	266 056	287 421	-	16 152	-	30,5	-	21 365	-	7,4
2 Nahrungsmittel tierischen Ursprungs .....		327 492	2 047 677	2 132 424	-	39 105	-	10,7	-	84 747	-	4,0
3 Nahrungsmittel pflanzlichen Ursprungs .....		875 830	5 428 864	5 822 707	-	72 076	-	7,6	-	393 843	-	6,8
4 Genussmittel .....		111 857	686 080	688 550	-	3 806	-	3,3	-	2 470	-	0,4
5 Rohstoffe .....		1 944 636	13 082 737	14 894 313	-	421 061	-	17,8	-	1 811 576	-	12,2
6 Halbwaren .....		1 940 569	11 041 946	13 254 906	-	197 657	-	9,2	-	2 212 960	-	16,7
7 Vorerzeugnisse .....		2 037 051	12 838 843	12 778 381	-	32 989	-	1,6	+	60 462	+	0,5
8 Enderzeugnisse .....		8 140 274	49 778 241	48 559 265	-	230 969	-	2,8	+	1 218 976	+	2,5
9 Andere nicht aufgliederbare Warenverkehre .....		1 464 993	7 229 257	4 421 649	+	664 987	+	83,1	+	2 807 608	+	63,5
1-9 Insgesamt .....		16 879 569	102 399 773	102 839 641	-	348 834	-	2,0	-	439 868	-	0,4
<b>Rheinland-Pfalz</b>												
1 - 4 Ernährungswirtschaft .....		258 401	1 552 225	1 656 345	-	3 266	-	1,2	-	104 120	-	6,3
5 - 8 Gewerbliche Wirtschaft .....		2 201 751	13 294 405	13 233 817	+	18 979	+	0,9	+	60 588	+	0,5
7 + 8 Fertigwaren .....		1 894 298	11 500 315	11 015 738	+	74 372	+	4,1	+	484 577	+	4,4
1 Lebende Tiere .....		2 338	15 461	33 304	-	1 504	-	39,1	-	17 843	-	53,6
2 Nahrungsmittel tierischen Ursprungs .....		51 726	327 059	277 553	-	411	-	0,8	+	49 506	+	17,8
3 Nahrungsmittel pflanzlichen Ursprungs .....		113 945	664 407	762 010	-	6 932	-	5,7	-	97 603	-	12,8
4 Genussmittel .....		90 387	545 272	583 480	+	5 575	+	6,6	-	38 208	-	6,5
5 Rohstoffe .....		45 582	245 289	257 936	+	4 803	+	11,8	-	12 647	-	4,9
6 Halbwaren .....		261 884	1 548 813	1 960 157	-	60 179	-	18,7	-	411 344	-	21,0
7 Vorerzeugnisse .....		521 508	3 242 416	3 220 652	+	24 400	+	4,9	+	21 764	+	0,7
8 Enderzeugnisse .....		1 372 789	8 257 889	7 795 078	+	49 969	+	3,8	+	462 811	+	5,9
9 Andere nicht aufgliederbare Warenverkehre .....		238 790	1 206 881	745 265	+	98 433	+	70,1	+	461 616	+	61,9
1-9 Insgesamt .....		2 698 942	16 053 521	15 635 437	+	114 146	+	4,4	+	418 084	+	2,7

## 8.2 Monatliche Entwicklung nach Bundesländern und Warengruppen der Ernährungswirtschaft und der Gewerblichen Wirtschaft \*)

### 8.2.2 Einfuhr

Nr. der Klassifikation	Warengruppe	2014		2013	Zu- (+) bzw. Abnahme (-)		Zu- (+) bzw. Abnahme (-)				
		Juni	Januar / Juni	gegenüber Juni 2013	gegenüber Januar / Juni 2013						
					in 1 000 Euro	in 1 000 Euro	%	in 1 000 Euro	%		
<b>Saarland</b>											
1 - 4 Ernährungswirtschaft .....	58 690	393 458	422 109	-	13 061	-	18,2	-	28 651	-	6,8
5 - 8 Gewerbliche Wirtschaft .....	885 885	5 769 536	5 282 517	-	19 629	-	2,2	+	487 019	+	9,2
7 + 8 Fertigwaren .....	700 846	4 502 848	4 268 906	-	55 371	-	7,3	+	233 942	+	5,5
1 Lebende Tiere .....	1	26	25	-	3	-	75,0	+	1	+	4,0
2 Nahrungsmittel tierischen Ursprungs .....	22 771	151 577	156 029	-	1 904	-	7,7	-	4 452	-	2,9
3 Nahrungsmittel pflanzlichen Ursprungs .....	32 606	212 542	233 756	-	8 995	-	21,6	-	21 214	-	9,1
4 Genussmittel .....	3 317	29 325	32 287	-	2 151	-	39,3	-	2 962	-	9,2
5 Rohstoffe .....	118 839	909 675	650 017	+	21 452	+	22,0	+	259 658	+	39,9
6 Halbwaren .....	66 201	357 030	363 576	+	14 295	+	27,5	-	6 546	-	1,8
7 Vorerzeugnisse .....	54 292	372 253	433 238	-	23 940	-	30,6	-	60 985	-	14,1
8 Enderzeugnisse .....	646 562	4 130 600	3 835 674	-	31 422	-	4,6	+	294 926	+	7,7
9 Andere nicht aufgliederbare Warenverkehre .....	60 048	288 868	199 866	+	26 056	+	76,7	+	89 002	+	44,5
1-9 Insgesamt .....	1 004 631	6 451 871	5 904 498	-	6 632	-	0,7	+	547 373	+	9,3
<b>Sachsen</b>											
1 - 4 Ernährungswirtschaft .....	85 607	544 806	559 256	-	9 714	-	10,2	-	14 450	-	2,6
5 - 8 Gewerbliche Wirtschaft .....	1 504 416	8 896 993	8 132 716	+	92 315	+	6,5	+	764 277	+	9,4
7 + 8 Fertigwaren .....	1 254 506	7 374 205	6 635 964	+	94 961	+	8,2	+	738 241	+	11,1
1 Lebende Tiere .....	2 245	7 735	9 289	+	1 354	x	x	-	1 554	-	16,7
2 Nahrungsmittel tierischen Ursprungs .....	34 996	190 036	181 281	+	2 340	+	7,2	+	8 755	+	4,8
3 Nahrungsmittel pflanzlichen Ursprungs .....	38 577	289 309	302 062	-	10 282	-	21,0	-	12 753	-	4,2
4 Genussmittel .....	9 784	57 715	66 618	-	3 128	-	24,2	-	8 903	-	13,4
5 Rohstoffe .....	134 426	788 449	700 152	+	10 611	+	8,6	+	88 297	+	12,6
6 Halbwaren .....	115 481	734 326	796 589	-	13 257	-	10,3	-	62 263	-	7,8
7 Vorerzeugnisse .....	153 030	964 318	931 376	+	4 041	+	2,7	+	32 942	+	3,5
8 Enderzeugnisse .....	1 101 478	6 409 886	5 704 579	+	90 929	+	9,0	+	705 307	+	12,4
9 Andere nicht aufgliederbare Warenverkehre .....	142 303	707 539	453 741	+	59 512	+	71,9	+	253 798	+	55,9
1-9 Insgesamt .....	1 732 324	10 149 331	9 145 738	+	142 102	+	8,9	+	1 003 593	+	11,0
<b>Sachsen-Anhalt</b>											
1 - 4 Ernährungswirtschaft .....	81 128	542 780	565 215	-	17 737	-	17,9	-	22 435	-	4,0
5 - 8 Gewerbliche Wirtschaft .....	1 072 553	7 148 281	7 058 980	-	165 606	-	13,4	-	89 301	+	1,3
7 + 8 Fertigwaren .....	604 600	3 642 325	3 039 788	+	18 641	+	3,2	+	602 537	+	19,8
1 Lebende Tiere .....	4 452	23 135	23 193	+	790	+	21,6	-	58	-	0,3
2 Nahrungsmittel tierischen Ursprungs .....	18 599	110 873	79 480	+	4 206	+	29,2	+	31 393	+	39,5
3 Nahrungsmittel pflanzlichen Ursprungs .....	51 319	369 095	409 270	-	18 900	-	26,9	-	40 175	-	9,8
4 Genussmittel .....	6 758	39 671	53 277	-	3 836	-	36,2	-	13 606	-	25,5
5 Rohstoffe .....	342 108	2 785 045	3 250 416	-	186 207	-	35,2	-	465 371	-	14,3
6 Halbwaren .....	125 842	720 900	768 772	+	1 948	+	1,6	-	47 872	-	6,2
7 Vorerzeugnisse .....	190 813	1 155 767	1 051 350	-	2 909	-	1,5	+	104 417	+	9,9
8 Enderzeugnisse .....	413 783	2 486 548	1 988 463	+	21 547	+	5,5	+	498 085	+	25,0
9 Andere nicht aufgliederbare Warenverkehre .....	77 913	383 955	242 978	+	32 009	+	69,7	+	140 977	+	58,0
1-9 Insgesamt .....	1 231 596	8 075 002	7 867 163	-	151 338	-	10,9	+	207 839	+	2,6
<b>Schleswig-Holstein</b>											
1 - 4 Ernährungswirtschaft .....	250 854	1 485 096	1 431 872	+	14 197	+	6,0	+	53 224	+	3,7
5 - 8 Gewerbliche Wirtschaft .....	1 249 312	7 573 080	7 495 717	-	39 418	-	3,1	+	77 363	+	1,0
7 + 8 Fertigwaren .....	988 578	5 964 598	5 818 989	+	21 585	+	2,2	+	145 609	+	2,5
1 Lebende Tiere .....	11 886	63 113	54 531	+	3 693	+	45,1	+	8 582	+	15,7
2 Nahrungsmittel tierischen Ursprungs .....	84 350	465 118	415 794	+	16 049	+	23,5	+	49 324	+	11,9
3 Nahrungsmittel pflanzlichen Ursprungs .....	93 973	636 202	670 283	-	14 056	-	13,0	-	34 081	-	5,1
4 Genussmittel .....	60 641	320 661	291 276	+	8 507	+	16,3	+	29 385	+	10,1
5 Rohstoffe .....	142 261	819 902	854 714	-	33 478	-	19,0	-	34 812	-	4,1
6 Halbwaren .....	118 470	788 572	822 013	-	27 526	-	18,9	-	33 441	-	4,1
7 Vorerzeugnisse .....	192 760	1 162 379	1 190 059	-	9 200	-	4,6	-	27 680	-	2,3
8 Enderzeugnisse .....	795 819	4 802 224	4 628 934	+	30 787	+	4,0	+	173 290	+	3,7
9 Andere nicht aufgliederbare Warenverkehre .....	155 108	775 571	522 735	+	59 080	+	61,5	+	252 836	+	48,4
1-9 Insgesamt .....	1 655 277	9 833 737	9 450 341	+	33 862	+	2,1	+	383 396	+	4,1

## 8.2 Monatliche Entwicklung nach Bundesländern und Warengruppen der Ernährungswirtschaft und der Gewerblichen Wirtschaft \*)

### 8.2.2 Einfuhr

Nr. der Klassifikation	Warengruppe	2014		2013		Zu- (+) bzw. Abnahme (-)		Zu- (+) bzw. Abnahme (-)			
		Juni	Januar / Juni	gegenüber Juni 2013		gegenüber Januar / Juni 2013					
				in 1 000 Euro	in 1 000 Euro	%	in 1 000 Euro	%			
<b>Thüringen</b>											
1 - 4 Ernährungswirtschaft .....	81 044	523 484	489 443	-	7 650	-	8,6	+	34 041	+	7,0
5 - 8 Gewerbliche Wirtschaft .....	556 306	3 381 990	3 335 931	-	22 752	-	3,9	+	46 059	+	1,4
7 + 8 Fertigwaren .....	517 748	3 147 426	3 079 892	-	20 066	-	3,7	+	67 534	+	2,2
1 Lebende Tiere .....	689	4 447	3 499	-	121	-	14,9	+	948	+	27,1
2 Nahrungsmittel tierischen Ursprungs .....	17 945	114 233	100 980	+	2 284	+	14,6	+	13 253	+	13,1
3 Nahrungsmittel pflanzlichen Ursprungs .....	54 574	367 070	349 167	-	10 519	-	16,2	+	17 903	+	5,1
4 Genussmittel .....	7 833	37 725	35 805	+	699	+	9,8	+	1 920	+	5,4
5 Rohstoffe .....	4 766	39 293	42 327	-	575	-	10,8	-	3 034	-	7,2
6 Halbwaren .....	33 783	195 255	213 728	-	2 122	-	5,9	-	18 473	-	8,6
7 Vorerzeugnisse .....	115 757	718 047	602 837	+	19 159	+	19,8	+	115 210	+	19,1
8 Enderzeugnisse .....	401 987	2 429 378	2 477 039	-	39 230	-	8,9	-	47 661	-	1,9
9 Andere nicht aufgliederbare Warenverkehre .....	77 624	390 659	210 043	+	38 952	+	100,7	+	180 616	+	86,0
1-9 Insgesamt .....	714 967	4 296 127	4 035 440	+	8 542	+	1,2	+	260 687	+	6,5
<b>Für das Ausland bestimmte Waren</b>											
1 - 4 Ernährungswirtschaft .....	205 228	1 208 157	1 232 982	+	4 096	+	2,0	-	24 825	-	2,0
5 - 8 Gewerbliche Wirtschaft .....	1 983 717	11 783 746	11 797 703	-	1 762	-	0,1	-	13 957	-	0,1
7 + 8 Fertigwaren .....	1 819 677	10 862 208	10 712 340	-	21 856	-	1,2	+	149 868	+	1,4
1 Lebende Tiere .....	148	3 099	3 753	-	1 402	-	90,5	-	654	-	17,4
2 Nahrungsmittel tierischen Ursprungs .....	64 882	370 757	411 000	+	1 592	+	2,5	-	40 243	-	9,8
3 Nahrungsmittel pflanzlichen Ursprungs .....	131 081	791 600	763 244	+	5 300	+	4,2	+	28 356	+	3,7
4 Genussmittel .....	9 106	42 672	54 992	-	1 405	-	13,4	-	12 320	-	22,4
5 Rohstoffe .....	39 578	264 836	299 119	-	972	-	2,4	-	34 283	-	11,5
6 Halbwaren .....	124 467	656 692	786 245	+	21 073	+	20,4	-	129 553	-	16,5
7 Vorerzeugnisse .....	250 546	1 481 677	1 533 828	+	7 686	+	3,2	-	52 151	-	3,4
8 Enderzeugnisse .....	1 569 131	9 380 522	9 178 520	-	29 544	-	1,8	+	202 002	+	2,2
9 Andere nicht aufgliederbare Warenverkehre .....	144 734	701 134	421 834	+	65 884	+	83,6	+	279 300	+	66,2
1-9 Insgesamt .....	2 333 680	13 693 032	13 452 521	+	68 219	+	3,0	+	240 511	+	1,8
<b>Nicht ermittelte Bundesländer</b>											
1 - 4 Ernährungswirtschaft .....	406	2 102	744	+	335		x	+	1 358		x
5 - 8 Gewerbliche Wirtschaft .....	1 537	11 813	7 452	+	8	+	0,5	+	4 361	+	58,5
7 + 8 Fertigwaren .....	1 537	11 377	7 243	+	12	+	0,8	+	4 134	+	57,1
1 Lebende Tiere .....	-	-	2	-	-	-	-	-	2	-	x
2 Nahrungsmittel tierischen Ursprungs .....	98	100	357	+	89		x	-	257	-	72,0
3 Nahrungsmittel pflanzlichen Ursprungs .....	307	1 439	120	+	281		x	+	1 319		x
4 Genussmittel .....	-	563	266	-	37		x	+	297		x
5 Rohstoffe .....	-	417	6	-	-		-	+	411		x
6 Halbwaren .....	-	18	202	-	4		x	-	184	-	91,1
7 Vorerzeugnisse .....	35	1 015	167	+	6	+	20,7	+	848		x
8 Enderzeugnisse .....	1 502	10 358	7 074	+	6	+	0,4	+	3 284	+	46,4
9 Andere nicht aufgliederbare Warenverkehre .....	6 347	63 837	36 181	+	640	+	11,2	+	27 656	+	76,4
1-9 Insgesamt .....	8 292	77 753	44 371	+	987	+	13,5	+	33 382	+	75,2

\*) Außenhandelsergebnisse nach Bundesländern und EGW-1-Stellern können über Genesis-Online abgerufen werden (Tabellen 51000-0034 jährlich, 51000-0035 monatlich bzw. Zeitreihen 51000LJ310 jährlich, 51000LM310 monatlich).

## Verkehrszweige Intra Ausfuhr Januar / Juni 2014

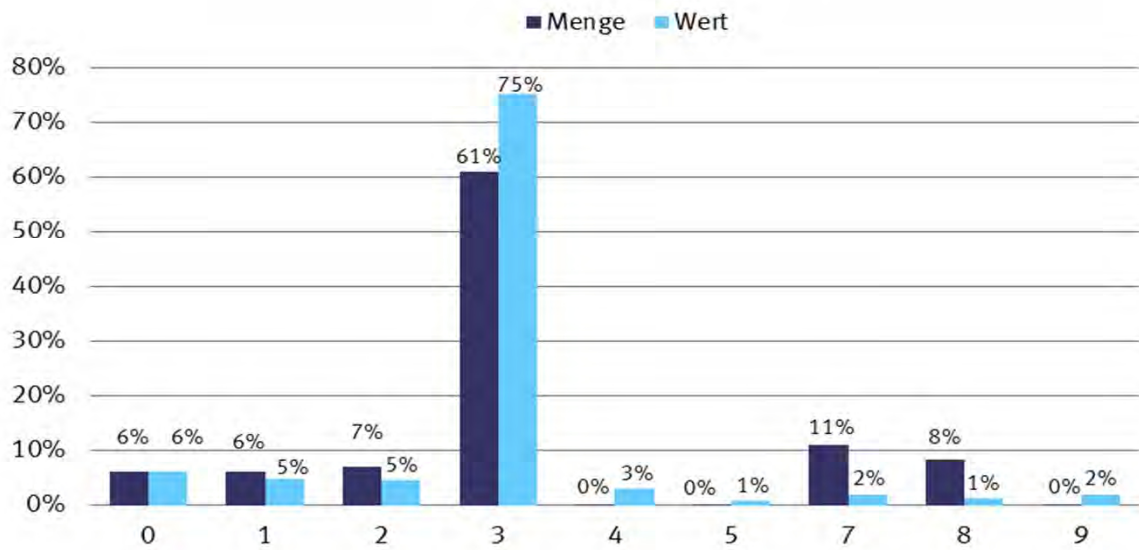

- |                       |
|-----------------------|
| 0 = Nicht ermittelt   |
| 1 = Seeverkehr        |
| 2 = Eisenbahnverkehr  |
| 3 = Straßenverkehr    |
| 4 = Luftverkehr       |
| 5 = Postverkehr       |
| 7 = Rohrleitungen     |
| 8 = Binnenschifffahrt |
| 9 = Eigenantrieb      |

## Verkehrszweige Intra Einfuhr Januar / Juni 2014

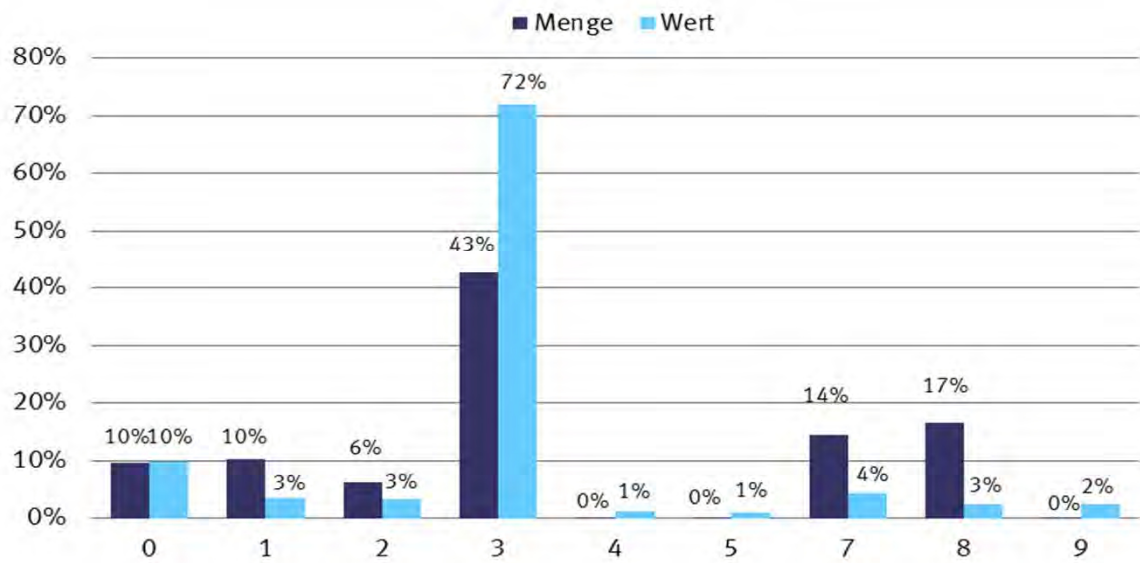

- |                       |
|-----------------------|
| 0 = Nicht ermittelt   |
| 1 = Seeverkehr        |
| 2 = Eisenbahnverkehr  |
| 3 = Straßenverkehr    |
| 4 = Luftverkehr       |
| 5 = Postverkehr       |
| 7 = Rohrleitungen     |
| 8 = Binnenschifffahrt |
| 9 = Eigenantrieb      |

## Verkehrszweige Extra Ausfuhr Januar / Juni 2014

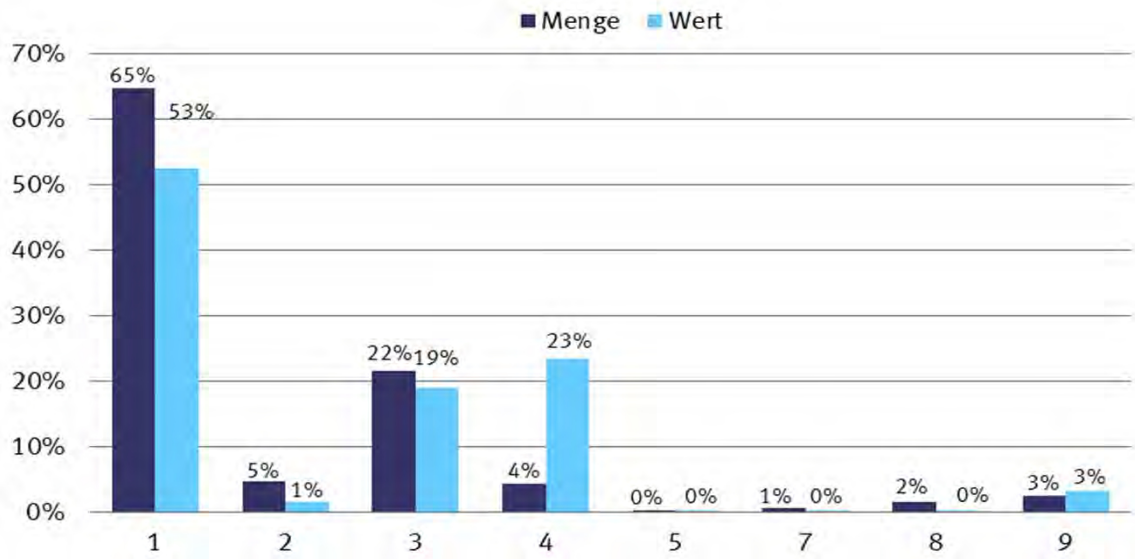

- |   |
|---|
| <p>1 = Seeverkehr<br/>                 2 = Eisenbahnverkehr<br/>                 3 = Straßenverkehr<br/>                 4 = Luftverkehr<br/>                 5 = Postverkehr<br/>                 7 = Rohrleitungen<br/>                 8 = Binnenschifffahrt<br/>                 9 = Eigenantrieb</p> |
|---|



## Verkehrszweige Extra Einfuhr Januar / Juni 2014

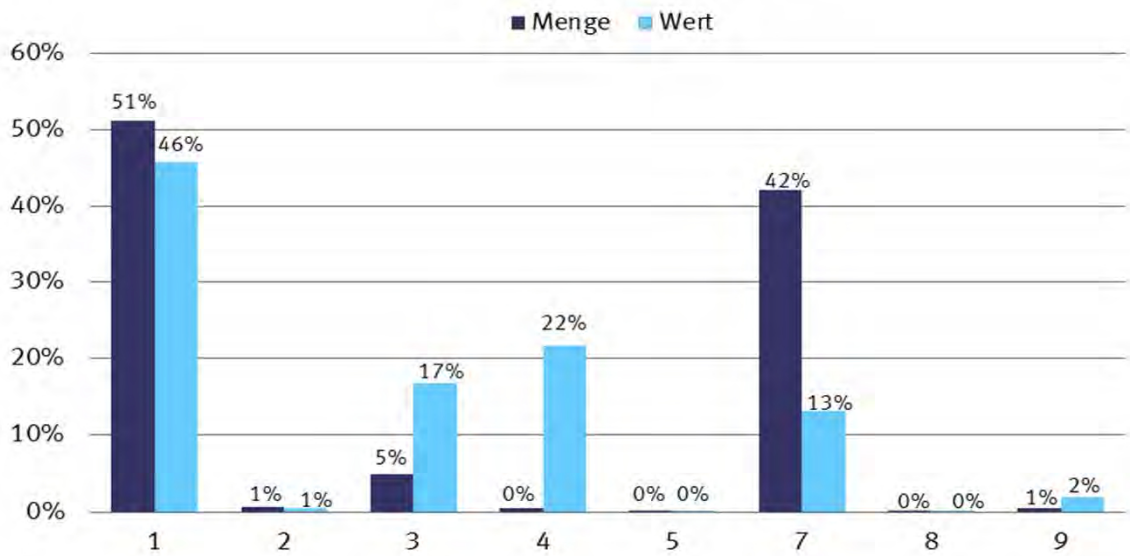

- |  |
|--|
| <ul style="list-style-type: none"> <li>1 = Seeverkehr</li> <li>2 = Eisenbahnverkehr</li> <li>3 = Straßenverkehr</li> <li>4 = Luftverkehr</li> <li>5 = Postverkehr</li> <li>7 = Rohrleitungen</li> <li>8 = Binnenschifffahrt</li> <li>9 = Eigenantrieb</li> </ul> |
|--|

## 9.1 Verkehrszweige Januar / Juni 2014

### 9.1.1 Intrahandel

Verkehrszweige	Intrahandel			
	Ausfuhr		Einfuhr	
	in Tonnen	in 1 000 Euro	in Tonnen	in 1 000 Euro
Seeverkehr .....	9 252 727	15 674 797	20 774 037	10 414 399
Eisenbahnverkehr .....	10 350 890	14 823 529	12 454 761	9 841 656
Strassenverkehr .....	90 174 771	246 200 706	86 185 531	216 752 740
Luftverkehr .....	140 166	10 098 253	44 878	3 345 678
Post .....	124 365	2 983 733	90 121	2 740 559
Rohrleitungen .....	16 348 219	6 677 095	28 996 235	13 391 875
Binnenschifffahrt .....	12 220 469	4 098 424	33 448 406	7 723 641
Eigenantrieb .....	254 630	6 691 154	32 727	7 189 910
Nicht ermittelt .....	8 984 401	20 073 507	19 558 370	29 728 416

## 9.1 Verkehrszweige Januar / Juni 2014

### 9.1.2 Extrahandel

Verkehrszweige	Extrahandel			
	Ausfuhr		Einfuhr	
	in Tonnen	in 1 000 Euro	in Tonnen	in 1 000 Euro
Seeverkehr .....	30 166 538	122 698 694	58 026 761	73 396 417
Eisenbahnverkehr .....	2 180 282	3 376 919	665 087	846 638
Strassenverkehr .....	10 024 111	44 231 801	5 585 657	26 890 930
Luftverkehr .....	1 978 929	54 706 553	469 266	34 658 601
Post .....	639	102 476	768	59 941
Rohrleitungen .....	255 818	449 916	47 735 701	21 058 655
Binnenschifffahrt .....	743 959	437 887	178 165	159 281
Eigenantrieb .....	1 173 103	7 308 351	620 828	3 133 503

## 9.2 Erdteile nach Verkehrszweigen Januar / Juni 2014

### 9.2.1 Intrahandel

#### 9.2.1.1 in Tonnen

Verkehrszweige	Ausfuhr					
	Insgesamt	Europa	Afrika	Amerika	Asien	Australien und Ozeanien
Seeverkehr .....	9 252 727	9 252 727	-	-	-	-
Eisenbahnverkehr .....	10 350 890	10 350 890	-	-	-	-
Strassenverkehr .....	90 174 771	90 174 771	-	-	-	-
Luftverkehr .....	140 166	140 166	-	-	-	-
Post .....	124 365	124 365	-	-	-	-
Rohrleitungen .....	16 348 219	16 348 219	-	-	-	-
Binnenschifffahrt .....	12 220 469	12 220 469	-	-	-	-
Eigenantrieb .....	254 630	254 630	-	-	-	-
Nicht ermittelt .....	8 984 401	8 984 401	-	-	-	-

## 9.2 Erdteile nach Verkehrszweigen Januar / Juni 2014

### 9.2.1 Intrahandel

#### 9.2.1.2 in 1 000 Euro

Verkehrszweige	Ausfuhr					
	Insgesamt	Europa	Afrika	Amerika	Asien	Australien und Ozeanien
Seeverkehr .....	15 674 797	15 674 797	-	-	-	-
Eisenbahnverkehr .....	14 823 529	14 823 529	-	-	-	-
Strassenverkehr .....	246 200 706	246 200 706	-	-	-	-
Luftverkehr .....	10 098 253	10 098 253	-	-	-	-
Post .....	2 983 733	2 983 733	-	-	-	-
Rohrleitungen .....	6 677 095	6 677 095	-	-	-	-
Binnenschifffahrt .....	4 098 424	4 098 424	-	-	-	-
Eigenantrieb .....	6 691 154	6 691 154	-	-	-	-
Nicht ermittelt .....	20 073 507	20 073 507	-	-	-	-

## 9.2 Erdteile nach Verkehrszweigen Januar / Juni 2014

### 9.2.1 Intrahandel

#### 9.2.1.3 in Tonnen

Verkehrszweige	Einfuhr					
	Insgesamt	Europa	Afrika	Amerika	Asien	Australien und Ozeanien
Seeverkehr .....	20 774 037	17 642 348	182 624	2 248 464	165 881	534 720
Eisenbahnverkehr .....	12 454 761	10 373 020	937 081	803 206	72 208	269 246
Strassenverkehr .....	86 185 531	82 202 460	527 557	1 839 497	1 564 581	51 436
Luftverkehr .....	44 878	35 239	4 303	2 833	2 499	5
Post .....	90 121	84 447	81	1 495	4 026	72
Rohrleitungen .....	28 996 235	28 376 048	-	-	620 188	-
Binnenschifffahrt .....	33 448 406	13 726 558	2 782 958	15 429 005	398 495	1 111 391
Eigenantrieb .....	32 727	32 661	-	26	41	-
Nicht ermittelt .....	19 558 370	18 512 287	9 873	444 784	586 916	4 512

## 9.2 Erdteile nach Verkehrszweigen Januar / Juni 2014

### 9.2.1 Intrahandel

#### 9.2.1.4 in 1 000 Euro

Verkehrszweige	Einfuhr					
	Insgesamt	Europa	Afrika	Amerika	Asien	Australien und Ozeanien
Seeverkehr .....	10 414 399	9 415 123	89 040	377 953	461 153	71 132
Eisenbahnverkehr .....	9 841 656	9 338 872	90 904	298 021	45 808	68 048
Strassenverkehr .....	216 752 740	194 804 942	851 147	6 109 013	14 884 519	103 117
Luftverkehr .....	3 345 678	2 509 468	11 670	656 110	167 456	978
Post .....	2 740 559	2 318 414	2 524	69 497	333 197	16 928
Rohrleitungen .....	13 391 875	13 083 262	-	-	308 614	-
Binnenschifffahrt .....	7 723 641	5 587 357	271 275	1 533 435	193 715	137 859
Eigenantrieb .....	7 189 910	7 188 977	-	668	266	-
Nicht ermittelt .....	29 728 416	28 075 630	14 938	677 649	957 352	2 848

## 9.2 Erdteile nach Verkehrszweigen Januar / Juni 2014

### 9.2.2 Extrahandel

#### 9.2.2.1 in Tonnen

Verkehrszweige	Ausfuhr					
	Insgesamt	Europa	Afrika	Amerika	Asien	Australien und Ozeanien
Seeverkehr .....	30 166 538	3 252 656	3 783 667	7 950 296	13 674 281	529 154
Eisenbahnverkehr .....	2 180 282	2 125 493	-	-	54 751	-
Strassenverkehr .....	10 024 111	9 766 332	-	2	254 884	-
Luftverkehr .....	1 978 929	23 635	39 567	213 411	381 277	15 545
Post .....	639	310	16	191	109	11
Rohrleitungen .....	255 818	255 818	-	-	-	-
Binnenschifffahrt .....	743 959	743 955	-	-	-	-
Eigenantrieb .....	1 173 103	77 285	266 328	234 587	327 450	267 448

## 9.2 Erdteile nach Verkehrszweigen Januar / Juni 2014

### 9.2.2 Extrahandel

#### 9.2.2.2 in 1 000 Euro

Verkehrszweige	Ausfuhr					
	Insgesamt	Europa	Afrika	Amerika	Asien	Australien und Ozeanien
Seeverkehr .....	122 698 694	7 822 684	8 864 750	44 367 226	57 796 578	3 256 509
Eisenbahnverkehr .....	3 376 919	2 739 229	-	-	637 481	-
Strassenverkehr .....	44 231 801	42 423 014	-	46	1 779 499	-
Luftverkehr .....	54 706 553	3 389 258	2 143 311	18 668 957	28 304 152	1 167 506
Post .....	102 476	26 129	732	27 869	22 664	25 085
Rohrleitungen .....	449 916	449 917	-	-	-	-
Binnenschifffahrt .....	437 887	437 833	-	-	-	-
Eigenantrieb .....	7 308 351	1 295 081	170 741	2 236 517	3 374 238	231 740

## 9.2 Erdteile nach Verkehrszweigen Januar / Juni 2014

### 9.2.2 Extrahandel

#### 9.2.2.3 in Tonnen

Verkehrszweige	Einfuhr					
	Insgesamt	Europa	Afrika	Amerika	Asien	Australien und Ozeanien
Seeverkehr .....	58 026 761	19 738 459	9 090 031	15 369 790	12 674 340	1 154 142
Eisenbahnverkehr .....	665 087	636 168	4	183	28 731	-
Strassenverkehr .....	5 585 657	5 489 667	3 094	17 622	75 185	88
Luftverkehr .....	469 266	16 815	28 652	155 409	266 610	1 780
Post .....	768	330	10	229	195	4
Rohrleitungen .....	47 735 701	44 080 587	1 318 812	-	2 336 302	-
Binnenschifffahrt .....	178 165	178 161	-	4	-	-
Eigenantrieb .....	620 828	4 999	52	2 467	613 310	-

## 9.2 Erdteile nach Verkehrszweigen Januar / Juni 2014

### 9.2.2 Extrahandel

#### 9.2.2.4 in 1 000 Euro

Verkehrszweige	Einfuhr					
	Insgesamt	Europa	Afrika	Amerika	Asien	Australien und Ozeanien
Seeverkehr .....	73 396 417	10 216 678	6 499 218	15 650 543	40 278 573	751 401
Eisenbahnverkehr .....	846 638	746 231	15	658	99 733	-
Strassenverkehr .....	26 890 930	25 490 967	25 520	624 434	749 132	874
Luftverkehr .....	34 658 601	2 227 727	1 068 550	10 160 649	20 910 906	290 768
Post .....	59 941	27 586	329	12 363	18 996	665
Rohrleitungen .....	21 058 655	18 733 780	844 579	-	1 480 296	-
Binnenschifffahrt .....	159 281	159 110	-	171	-	-
Eigenantrieb .....	3 133 503	184 993	13 421	1 933 559	1 001 532	-

### 9.3 EGW nach Verkehrszweigen Januar / Juni 2014

#### 9.3.1 Intrahandel

##### 9.3.1.1 in Tonnen

Verkehrszweige	Ausfuhr				
	Insgesamt	Lebende Tiere 1	Nahrungsmittel		Genussmittel 4
			tierischen Ursprungs 2	pflanzlichen Ursprungs 3	
Seeverkehr .....	9 252 727	138	105 569	1 001 744	24 920
Eisenbahnverkehr ...	10 350 890	35	26 302	192 955	28 269
Strassenverkehr .....	90 174 771	335 876	4 766 485	11 267 417	992 808
Luftverkehr .....	140 166	4	296	10 942	55
Post .....	124 365	1	959	11 549	1 874
Rohrleitungen .....	16 348 219	-	-	1 715 293	-
Binnenschifffahrt ....	12 220 469	-	7 902	1 157 914	-
Eigenantrieb .....	254 630	-	-	-	-
Nicht ermittelt .....	8 984 401	7 127	120 558	212 975	72 254

### 9.3 EGW nach Verkehrszweigen Januar / Juni 2014

#### 9.3.1 Intrahandel

##### 9.3.1.2 in 1 000 Euro

Verkehrszweige	Ausfuhr				
	Insgesamt	Lebende Tiere 1	Nahrungsmittel		Genussmittel 4
			tierischen Ursprungs 2	pflanzlichen Ursprungs 3	
Seeverkehr .....	15 674 797	570	85 363	357 055	65 571
Eisenbahnverkehr ...	14 823 529	122	47 148	81 120	22 336
Strassenverkehr .....	246 200 706	484 152	9 038 937	10 528 055	2 865 427
Luftverkehr .....	10 098 253	169	3 797	16 307	908
Post .....	2 983 733	58	4 761	31 814	8 825
Rohrleitungen .....	6 677 095	-	-	5 446	-
Binnenschifffahrt ....	4 098 424	-	10 073	326 110	-
Eigenantrieb .....	6 691 154	-	-	-	-
Nicht ermittelt .....	20 073 507	9 542	248 106	210 531	42 237

### 9.3 EGW nach Verkehrszweigen Januar / Juni 2014

#### 9.3.1 Intrahandel

##### 9.3.1.3 in Tonnen

Verkehrszweige	Einfuhr				
	Insgesamt	Lebende Tiere 1	Nahrungsmittel		Genussmittel 4
			tierischen Ursprungs 2	pflanzlichen Ursprungs 3	
Seeverkehr .....	20 774 037	12	29 016	1 047 196	87 100
Eisenbahnverkehr ...	12 454 761	28	45 994	1 052 799	74 137
Strassenverkehr .....	86 185 531	441 235	3 549 849	15 012 411	1 285 611
Luftverkehr .....	44 878	7	914	5 774	3
Post .....	90 121	17	88	11 097	31
Rohrleitungen .....	28 996 235	-	-	327	-
Binnenschifffahrt ....	33 448 406	-	8 156	2 496 314	100 028
Eigenantrieb .....	32 727	-	-	-	-
Nicht ermittelt .....	19 558 370	28 486	120 998	211 213	18 959

### 9.3 EGW nach Verkehrszweigen Januar / Juni 2014

#### 9.3.1 Intrahandel

##### 9.3.1.4 in 1 000 Euro

Verkehrszweige	Einfuhr				
	Insgesamt	Lebende Tiere 1	Nahrungsmittel		Genussmittel 4
			tierischen Ursprungs 2	pflanzlichen Ursprungs 3	
Seeverkehr .....	10 414 399	21	70 079	464 001	81 657
Eisenbahnverkehr ...	9 841 656	46	17 590	280 136	47 033
Strassenverkehr .....	216 752 740	756 291	7 024 570	14 615 804	2 535 445
Luftverkehr .....	3 345 678	71	2 218	16 425	8
Post .....	2 740 559	518	365	16 708	535
Rohrleitungen .....	13 391 875	-	-	329	-
Binnenschifffahrt ....	7 723 641	-	10 097	932 711	70 176
Eigenantrieb .....	7 189 910	-	-	-	-
Nicht ermittelt .....	29 728 416	46 960	220 141	215 852	39 838

### 9.3 EGW nach Verkehrszweigen Januar / Juni 2014

#### 9.3.1 Intrahandel

##### 9.3.1.1 in Tonnen

Verkehrszweige	Ausfuhr				
	Rohstoffe 5	Halbwaren 6	Vor- erzeugnisse 7	End- erzeugnisse 8	Andere nicht aufgliederbare Warenverkehre 9
Seeverkehr .....	1 006 556	4 440 318	1 534 831	1 098 550	40 101
Eisenbahnverkehr ...	2 253 577	3 830 894	2 952 039	1 036 683	30 136
Strassenverkehr .....	12 978 129	17 225 506	22 230 954	20 281 858	95 738
Luftverkehr .....	345	21 765	45 438	60 632	690
Post .....	667	6 760	23 609	76 457	2 491
Rohrleitungen .....	14 467 588	165 339	-	-	-
Binnenschifffahrt ....	4 752 109	5 054 926	959 588	287 003	1 027
Eigenantrieb .....	-	-	-	254 630	-
Nicht ermittelt .....	242 327	321 427	324 243	399 321	7 284 171

### 9.3 EGW nach Verkehrszweigen Januar / Juni 2014

#### 9.3.1 Intrahandel

##### 9.3.1.2 in 1 000 Euro

Verkehrszweige	Ausfuhr				
	Rohstoffe 5	Halbwaren 6	Vor- erzeugnisse 7	End- erzeugnisse 8	Andere nicht aufgliederbare Warenverkehre 9
Seeverkehr .....	104 330	1 845 424	1 270 441	11 910 583	35 460
Eisenbahnverkehr ...	218 941	2 059 417	2 694 486	9 686 170	13 789
Strassenverkehr .....	1 881 142	12 051 328	34 495 881	173 781 941	1 073 842
Luftverkehr .....	794	334 332	252 924	9 265 394	223 629
Post .....	1 238	15 224	57 357	2 763 196	101 260
Rohrleitungen .....	4 992 152	1 679 497	-	-	-
Binnenschifffahrt ....	69 806	2 785 733	688 918	217 555	229
Eigenantrieb .....	-	-	-	6 691 154	-
Nicht ermittelt .....	38 722	249 787	474 202	2 663 813	16 136 566

### 9.3 EGW nach Verkehrszweigen Januar / Juni 2014

#### 9.3.1 Intrahandel

##### 9.3.1.3 in Tonnen

Verkehrszweige	Einfuhr				
	Rohstoffe 5	Halbwaren 6	Vor- erzeugnisse 7	End- erzeugnisse 8	Andere nicht aufgliederbare Warenverkehre 9
Seeverkehr .....	11 409 864	6 130 446	1 649 826	416 805	3 772
Eisenbahnverkehr ...	4 190 531	3 891 350	2 648 186	549 606	2 131
Strassenverkehr .....	12 390 685	13 631 427	21 672 332	18 101 680	100 302
Luftverkehr .....	3 342	2 005	5 687	26 274	872
Post .....	2 986	5 123	7 422	62 468	889
Rohrleitungen .....	26 776 803	2 219 105	-	-	-
Binnenschifffahrt ....	22 422 428	7 065 068	1 004 932	337 722	13 759
Eigenantrieb .....	-	-	-	32 727	-
Nicht ermittelt .....	317 334	425 652	662 856	292 034	17 480 839

### 9.3 EGW nach Verkehrszweigen Januar / Juni 2014

#### 9.3.1 Intrahandel

##### 9.3.1.4 in 1 000 Euro

Verkehrszweige	Einfuhr				
	Rohstoffe 5	Halbwaren 6	Vor- erzeugnisse 7	End- erzeugnisse 8	Andere nicht aufgliederbare Warenverkehre 9
Seeverkehr .....	2 204 451	3 780 946	1 128 767	2 674 684	9 794
Eisenbahnverkehr ...	445 335	2 280 003	1 789 890	4 979 059	2 563
Strassenverkehr .....	2 255 684	14 268 190	31 559 963	142 960 682	776 112
Luftverkehr .....	1 758	51 024	64 567	3 140 982	68 625
Post .....	3 546	28 466	45 215	2 620 190	25 017
Rohrleitungen .....	11 070 441	2 321 105	-	-	-
Binnenschifffahrt ....	1 840 688	3 906 948	660 004	295 075	7 943
Eigenantrieb .....	-	-	-	7 189 910	-
Nicht ermittelt .....	46 211	430 598	873 790	1 653 904	26 201 122

### 9.3 EGW nach Verkehrszweigen Januar / Juni 2014

#### 9.3.2 Extrahandel

##### 9.3.2.1 in Tonnen

Verkehrszweige	Ausfuhr				
	Insgesamt	Lebende Tiere 1	Nahrungsmittel		Genussmittel 4
			tierischen Ursprungs 2	pflanzlichen Ursprungs 3	
Seeverkehr .....	30 166 538	7 622	771 294	5 156 889	422 749
Eisenbahnverkehr ...	2 180 282	-	145	73 151	3 303
Strassenverkehr .....	10 024 111	5 027	160 565	791 993	110 746
Luftverkehr .....	1 978 929	1 638	4 207	38 066	3 764
Post .....	639	-	9	3	1
Rohrleitungen .....	255 818	-	-	-	-
Binnenschifffahrt ....	743 959	-	49	15 284	14
Eigenantrieb .....	1 173 103	-	-	-	-

### 9.3 EGW nach Verkehrszweigen Januar / Juni 2014

#### 9.3.2 Extrahandel

##### 9.3.2.2 in 1 000 Euro

Verkehrszweige	Ausfuhr				
	Insgesamt	Lebende Tiere 1	Nahrungsmittel		Genussmittel 4
			tierischen Ursprungs 2	pflanzlichen Ursprungs 3	
Seeverkehr .....	122 698 694	23 368	1 286 412	2 648 301	1 488 393
Eisenbahnverkehr ...	3 376 919	-	870	37 116	7 364
Strassenverkehr .....	44 231 801	47 083	398 020	1 275 626	368 210
Luftverkehr .....	54 706 553	61 312	39 763	149 427	48 158
Post .....	102 476	-	15	739	29
Rohrleitungen .....	449 916	-	-	-	-
Binnenschifffahrt ....	437 887	-	279	5 374	9
Eigenantrieb .....	7 308 351	-	-	-	-

### 9.3 EGW nach Verkehrszweigen Januar / Juni 2014

#### 9.3.2 Extrahandel

##### 9.3.2.3 in Tonnen

Verkehrszweige	Einfuhr				
	Insgesamt	Lebende Tiere 1	Nahrungsmittel		Genussmittel 4
			tierischen Ursprungs 2	pflanzlichen Ursprungs 3	
Seeverkehr .....	58 026 761	104	471 095	4 983 188	791 256
Eisenbahnverkehr ...	665 087	-	208	40 304	6 521
Strassenverkehr .....	5 585 657	723	73 495	328 860	42 637
Luftverkehr .....	469 266	314	5 422	31 336	825
Post .....	768	-	27	18	3
Rohrleitungen .....	47 735 701	-	-	5 408	-
Binnenschifffahrt ....	178 165	-	-	27 575	0
Eigenantrieb .....	620 828	-	-	-	-

### 9.3 EGW nach Verkehrszweigen Januar / Juni 2014

#### 9.3.2 Extrahandel

##### 9.3.2.4 in 1 000 Euro

Verkehrszweige	Einfuhr				
	Insgesamt	Lebende Tiere 1	Nahrungsmittel		Genussmittel 4
			tierischen Ursprungs 2	pflanzlichen Ursprungs 3	
Seeverkehr .....	73 396 417	1 099	1 522 413	3 619 603	1 835 335
Eisenbahnverkehr ...	846 638	-	951	17 607	3 386
Strassenverkehr .....	26 890 930	1 710	263 416	942 288	217 840
Luftverkehr .....	34 658 601	7 352	69 979	151 892	19 496
Post .....	59 941	-	35	159	81
Rohrleitungen .....	21 058 655	-	-	11	-
Binnenschifffahrt ....	159 281	-	-	5 204	-
Eigenantrieb .....	3 133 503	-	-	-	-

### 9.3 EGW nach Verkehrszweigen Januar / Juni 2014

#### 9.3.2 Extrahandel

##### 9.3.2.1 in Tonnen

Verkehrszweige	Ausfuhr				
	Rohstoffe 5	Halbwaren 6	Vor- erzeugnisse 7	End- erzeugnisse 8	Andere nicht aufgliederbare Warenverkehre 9
Seeverkehr .....	1 928 916	6 413 237	7 253 351	8 190 283	22 197
Eisenbahnverkehr ...	226 579	1 091 309	576 246	209 390	159
Strassenverkehr .....	1 737 550	1 636 457	2 149 270	3 415 765	16 737
Luftverkehr .....	3 470	1 304 999	88 029	529 775	4 981
Post .....	31	19	71	502	3
Rohrleitungen .....	255 818	-	-	-	-
Binnenschifffahrt .....	148 378	547 059	29 317	3 859	-
Eigenantrieb .....	-	-	-	1 173 103	-

### 9.3 EGW nach Verkehrszweigen Januar / Juni 2014

#### 9.3.2 Extrahandel

##### 9.3.2.2 in 1 000 Euro

Verkehrszweige	Ausfuhr				
	Rohstoffe 5	Halbwaren 6	Vor- erzeugnisse 7	End- erzeugnisse 8	Andere nicht aufgliederbare Warenverkehre 9
Seeverkehr .....	852 308	4 137 551	14 116 826	97 973 572	171 962
Eisenbahnverkehr ...	16 497	714 755	593 935	2 005 822	560
Strassenverkehr .....	215 935	1 975 743	5 039 579	34 693 251	218 354
Luftverkehr .....	19 990	2 292 039	3 131 106	48 025 717	939 040
Post .....	315	82	1 350	98 407	1 539
Rohrleitungen .....	116 412	333 505	-	-	-
Binnenschifffahrt .....	1 804	371 316	24 209	34 896	-
Eigenantrieb .....	-	-	-	7 308 351	-

### 9.3 EGW nach Verkehrszweigen Januar / Juni 2014

#### 9.3.2 Extrahandel

##### 9.3.2.3 in Tonnen

Verkehrszweige	Einfuhr				
	Rohstoffe 5	Halbwaren 6	Vor- erzeugnisse 7	End- erzeugnisse 8	Andere nicht aufgliederbare Warenverkehre 9
Seeverkehr .....	35 922 320	8 063 026	2 062 014	5 709 105	24 655
Eisenbahnverkehr ...	37 060	357 836	126 980	95 320	860
Strassenverkehr .....	1 198 002	787 615	1 702 416	1 424 536	27 374
Luftverkehr .....	6 577	65 485	33 054	320 657	5 596
Post .....	40	23	44	583	29
Rohrleitungen .....	46 987 932	742 362	-	-	-
Binnenschifffahrt .....	20 650	97 863	27 683	4 394	-
Eigenantrieb .....	-	-	-	620 828	-

### 9.3 EGW nach Verkehrszweigen Januar / Juni 2014

#### 9.3.2 Extrahandel

##### 9.3.2.4 in 1 000 Euro

Verkehrszweige	Einfuhr				
	Rohstoffe 5	Halbwaren 6	Vor- erzeugnisse 7	End- erzeugnisse 8	Andere nicht aufgliederbare Warenverkehre 9
Seeverkehr .....	13 923 241	6 161 778	5 077 998	40 966 960	287 989
Eisenbahnverkehr ...	3 113	167 374	237 013	409 767	7 427
Strassenverkehr .....	160 698	2 274 510	4 728 529	17 719 257	582 683
Luftverkehr .....	280 215	1 549 031	1 325 824	30 329 133	925 678
Post .....	259	303	737	54 266	4 100
Rohrleitungen .....	20 492 098	566 546	-	-	-
Binnenschifffahrt .....	1 781	130 676	12 199	9 420	1
Eigenantrieb .....	-	-	-	3 133 503	-



Index der Durchschnittswerte und Terms of Trade (2010 = 100)

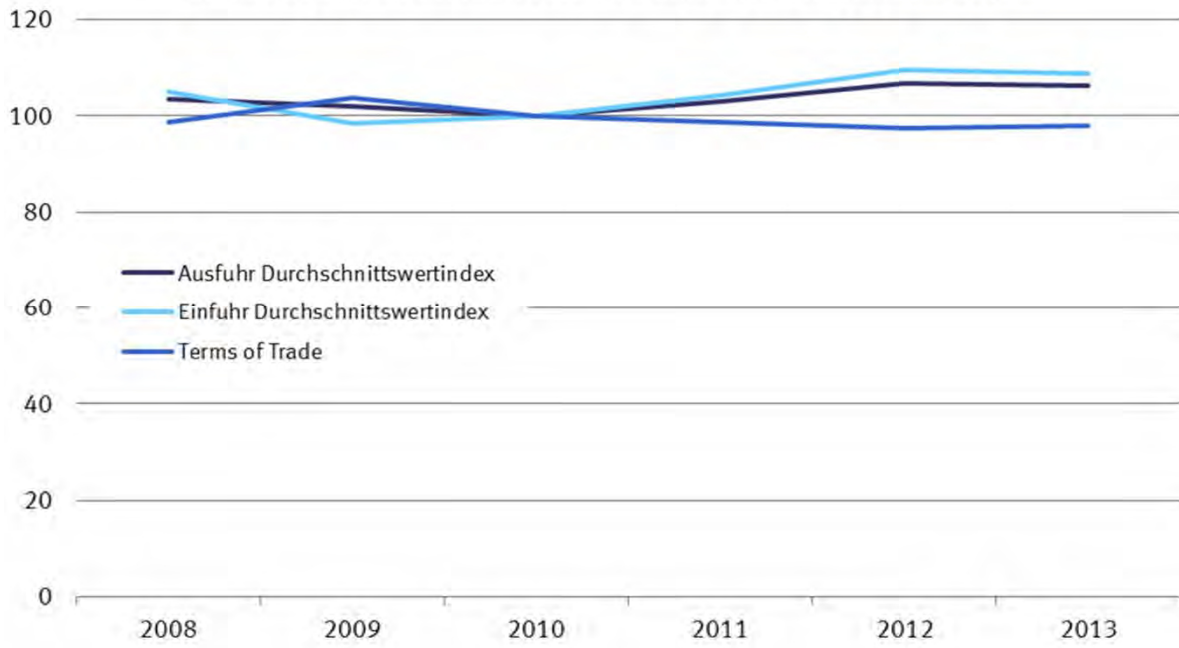

Index des Volumens (2010 = 100)

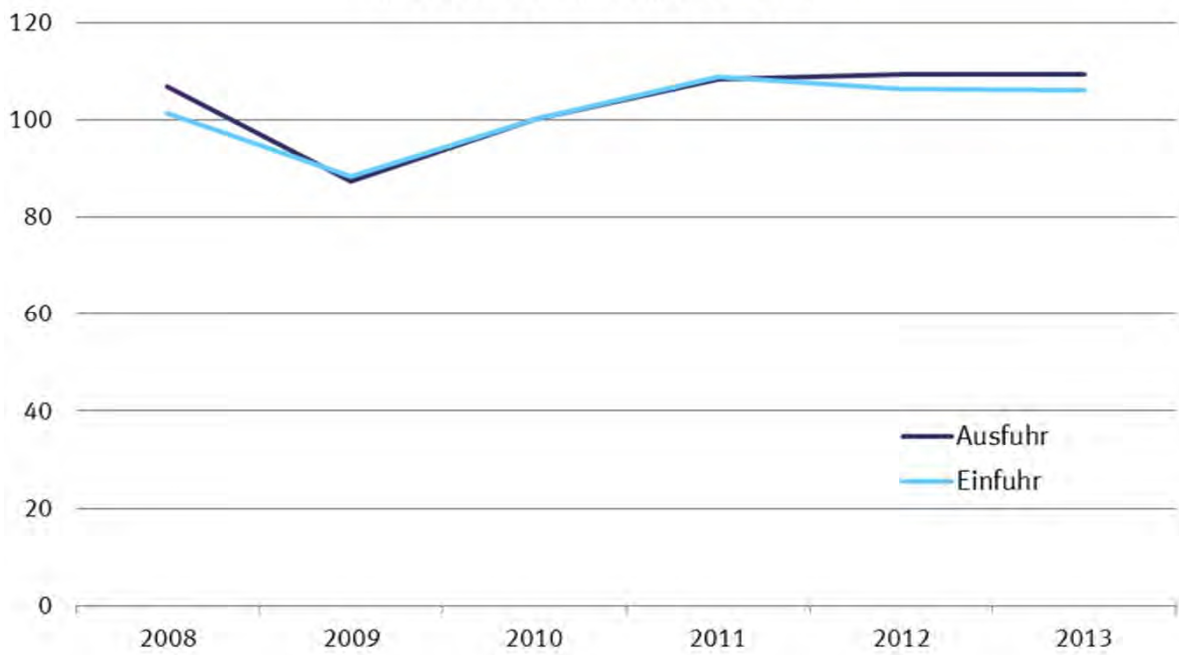

## 10.1 Jährliche Entwicklung des Volumens, der Indizes und Terms of Trade (Jahr 2010 = 100)

### 10.1.1 Ausfuhr

Jahr Monat	Originalwerte	Volumen	Index der tatsächlichen Werte	Volumenindex	Durchschnittswertindex	Terms of Trade
	in 1 000 Euro					
2008	984 139 797	950 721 885	110,6	106,8	103,5	98,6
2009	803 311 845	787 559 097	89,2	87,4	102,0	103,8
2010	951 959 469	951 959 469	100,0	100,0	100,0	100,0
2011	1 061 225 291	1 031 262 853	111,5	108,4	102,9	98,7
2012	1 095 766 404	1 027 780 583	116,5	109,3	106,6	97,3
2013	1 093 811 310	1 022 303 285	116,0	109,2	106,3	97,9

## 10.1 Jährliche Entwicklung des Volumens, der Indizes und Terms of Trade (Jahr 2010 = 100)

### 10.1.2 Einfuhr

Jahr Monat	Originalwerte	Volumen	Index der tatsächlichen Werte	Volumenindex	Durchschnittswertindex
	in 1 000 Euro				
2008	805 842 470	767 754 549	106,5	101,4	105,0
2009	664 614 892	676 041 561	86,8	88,3	98,3
2010	797 096 855	797 096 855	100,0	100,0	100,0
2011	902 522 833	865 675 425	113,5	108,9	104,3
2012	905 925 476	826 931 362	116,4	106,2	109,6
2013	896 158 738	819 428 435	115,1	106,0	108,6

**Index der Durchschnittswerte und Terms of Trade (2010 = 100)**

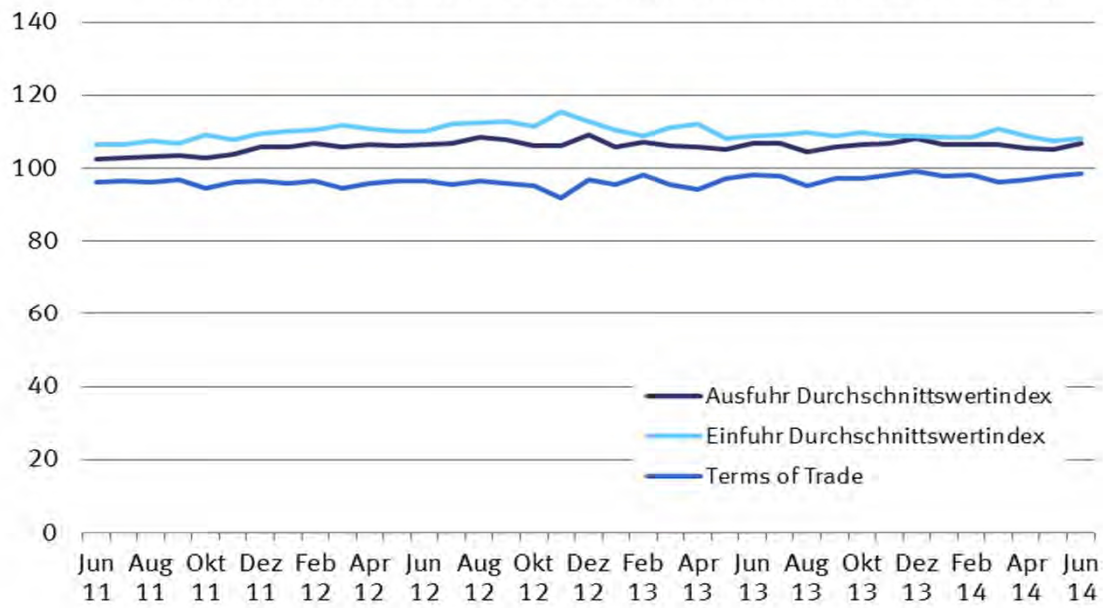

**Index des Volumens (2010 = 100)**

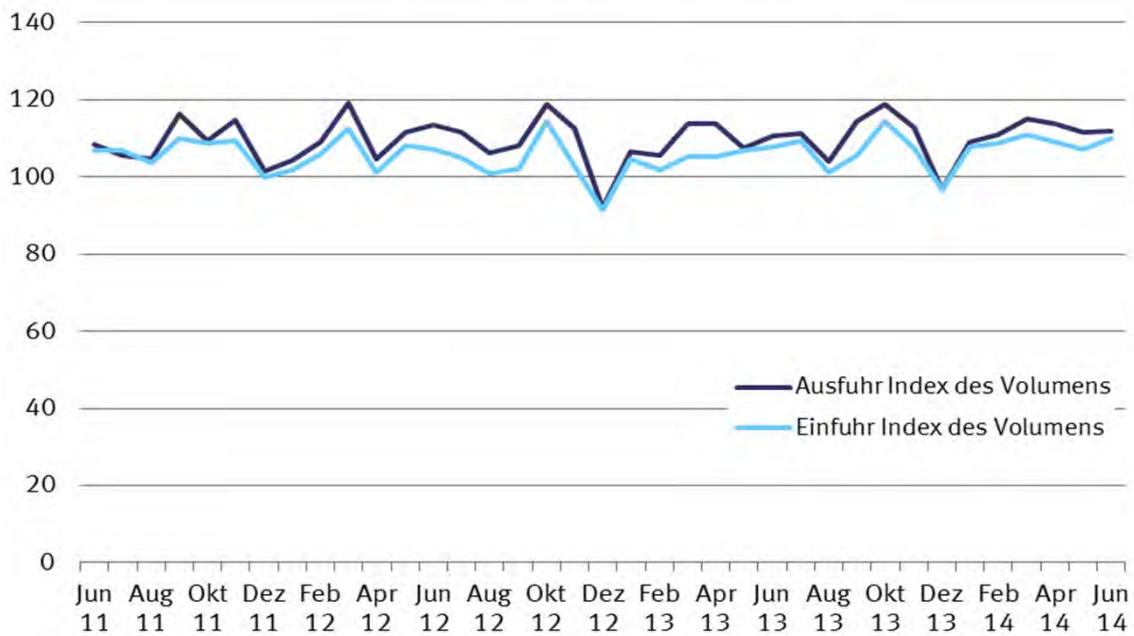

## 10.2 Monatliche Entwicklung des Volumens, der Indizes und Terms of Trade (Jahr 2010 = 100)

### 10.2.1 Ausfuhr

Jahr Monat	Originalwerte	Volumen	Index der tatsächlichen Werte	Volumenindex	Durchschnittswertindex	Terms of Trade
	in 1 000 Euro					
<b>2008</b>						
Januar .....	83 324 160	81 202 665	112,5	109,7	102,6	101,7
Februar .....	83 516 171	82 049 687	113,1	111,1	101,8	98,7
März .....	82 754 980	81 997 738	112,1	111,0	100,9	98,6
April .....	88 750 606	86 842 042	119,8	117,2	102,2	98,7
Mai .....	79 732 900	78 895 898	108,0	106,8	101,1	98,5
Juni .....	87 364 212	84 991 064	118,0	114,8	102,8	96,3
Juli .....	86 066 979	82 630 167	116,1	111,5	104,2	97,3
August .....	74 859 412	71 192 173	101,4	96,4	105,2	98,3
September .....	86 270 138	83 426 154	116,5	112,7	103,4	96,5
Oktober .....	88 702 243	85 086 568	120,1	115,2	104,3	98,2
November .....	76 085 058	72 790 405	103,0	98,5	104,5	97,6
Dezember .....	66 712 939	62 056 525	90,4	84,1	107,5	100,7
<b>2009</b>						
Januar .....	63 558 787	61 519 896	84,9	82,1	103,3	102,7
Februar .....	63 788 746	61 916 856	85,4	82,9	103,0	101,8
März .....	70 163 986	67 845 584	93,6	90,5	103,4	101,9
April .....	64 401 285	63 181 331	86,2	84,5	101,9	104,4
Mai .....	60 652 667	60 153 561	81,2	80,5	100,8	102,6
Juni .....	66 898 844	66 670 701	89,3	89,0	100,4	102,8
Juli .....	70 577 420	68 922 543	94,4	92,2	102,4	103,9
August .....	60 088 187	59 227 110	80,2	79,0	101,5	104,6
September .....	70 913 592	70 696 429	94,9	94,6	100,3	103,2
Oktober .....	72 460 259	71 853 884	96,6	95,8	100,9	104,6
November .....	72 294 832	71 143 613	96,7	95,1	101,6	105,3
Dezember .....	67 513 241	65 445 185	90,4	87,6	103,2	104,6
<b>2010</b>						
Januar .....	63 357 946	66 154 585	80,3	83,8	95,8	103,2
Februar .....	69 985 466	72 654 266	88,4	91,7	96,3	99,6
März .....	85 578 912	87 389 139	108,0	110,2	97,9	101,9
April .....	75 184 617	76 386 886	94,9	96,4	98,4	100,1
Mai .....	76 191 415	77 176 168	96,5	97,7	98,7	98,2
Juni .....	85 310 501	84 510 817	107,9	106,9	101,0	100,2
Juli .....	81 350 340	79 575 140	102,6	100,4	102,2	99,1
August .....	74 393 504	73 975 090	94,2	93,6	100,6	99,8
September .....	85 971 774	85 562 315	108,7	108,2	100,5	98,7
Oktober .....	86 001 449	85 737 474	108,5	108,2	100,3	99,2
November .....	87 624 475	86 606 533	110,5	109,2	101,2	98,7
Dezember .....	81 009 071	77 686 603	102,5	98,3	104,3	100,7
<b>2011</b>						
Januar .....	79 314 862	77 919 097	100,5	98,8	101,8	97,9
Februar .....	84 536 900	83 022 735	107,1	105,2	101,8	96,8
März .....	98 671 295	96 117 984	124,6	121,5	102,6	97,8
April .....	84 509 940	83 117 892	107,1	105,3	101,6	95,5
Mai .....	92 352 026	90 458 632	116,6	114,3	102,1	97,4
Juni .....	88 084 241	85 771 682	111,2	108,4	102,6	96,3
Juli .....	85 571 816	83 248 292	108,4	105,5	102,7	96,5
August .....	85 255 523	82 560 095	108,0	104,7	103,2	96,1
September .....	94 964 037	91 679 356	120,3	116,2	103,5	96,7
Oktober .....	89 054 958	86 395 677	112,8	109,5	103,0	94,4
November .....	94 104 402	90 636 691	119,2	114,9	103,8	96,1
Dezember .....	84 805 289	80 057 947	107,4	101,5	105,9	96,6
<b>2012</b>						
Januar .....	86 123 667	81 474 601	110,1	104,2	105,7	95,8
Februar .....	91 228 466	85 464 948	116,5	109,2	106,7	96,6
März .....	98 729 356	93 268 197	126,1	119,2	105,8	94,6
April .....	87 233 520	81 905 693	111,4	104,6	106,5	95,9
Mai .....	92 662 716	87 234 815	118,4	111,5	106,2	96,5
Juni .....	94 258 682	88 572 863	120,7	113,5	106,4	96,6
Juli .....	93 328 549	87 138 762	119,5	111,6	107,0	95,5
August .....	90 152 082	82 940 423	115,5	106,3	108,6	96,4
September .....	91 362 316	84 586 765	116,7	108,1	108,0	95,8
Oktober .....	98 432 108	92 697 542	126,2	118,9	106,2	95,3
November .....	93 678 057	88 173 864	119,6	112,6	106,2	92,0
Dezember .....	78 576 885	71 885 903	100,6	92,1	109,3	97,0
<b>2013</b>						
Januar .....	88 186 375	83 211 767	113,0	106,7	105,8	95,7
Februar .....	88 302 057	82 110 244	113,3	105,7	107,2	98,3
März .....	94 211 813	88 582 727	120,6	113,7	106,1	95,4
April .....	93 988 234	88 663 291	120,3	113,7	105,7	94,2
Mai .....	88 221 688	83 611 766	113,3	107,5	105,3	97,2
Juni .....	92 384 684	86 026 369	118,4	110,7	107,0	98,2
Juli .....	93 072 829	86 708 252	119,1	111,4	106,9	98,0
August .....	84 977 676	80 811 922	108,6	104,0	104,5	95,3
September .....	94 575 867	88 856 048	120,9	114,3	105,8	97,2
Oktober .....	99 118 063	92 541 131	126,7	119,0	106,5	97,1
November .....	94 668 631	88 035 926	120,7	112,9	106,9	98,3
Dezember .....	82 103 394	75 349 012	104,5	96,7	108,1	99,3
<b>2014</b>						
Januar .....	90 746 944	84 367 417	115,9	109,0	106,4	98,0
Februar .....	92 361 275	85 893 262	118,2	111,0	106,5	98,2
März .....	95 985 716	89 326 809	122,4	115,0	106,4	96,1
April .....	93 735 824	87 951 166	120,0	113,7	105,5	97,0
Mai .....	92 081 821	86 665 358	117,4	111,6	105,2	97,9
Juni .....	93 506 957	86 652 355	119,5	111,8	106,9	98,7

## 10.2 Monatliche Entwicklung des Volumens, der Indizes und Terms of Trade (Jahr 2010 = 100)

### 10.2.2 Einfuhr

Jahr Monat	Originalwerte	Volumen	Index der tatsächlichen Werte	Volumenindex	Durchschnittswertindex
	in 1 000 Euro				
<b>2008</b>					
Januar .....	66 261 320	65 695 211	105,2	104,3	100,9
Februar .....	66 412 813	64 425 381	105,7	102,5	103,1
März .....	65 987 199	64 502 554	104,8	102,4	102,3
April .....	69 715 592	67 341 805	110,7	106,9	103,5
Mai .....	65 361 974	63 732 070	103,8	101,2	102,6
Juni .....	67 603 336	63 325 869	107,6	100,7	106,8
Juli .....	71 928 324	67 130 795	114,2	106,6	107,1
August .....	64 046 596	59 845 768	101,8	95,1	107,0
September .....	70 996 782	66 252 670	112,8	105,2	107,2
Oktober .....	72 036 441	67 794 947	114,6	107,8	106,2
November .....	66 117 708	61 739 399	105,0	98,1	107,1
Dezember .....	59 374 385	55 621 902	94,4	88,4	106,7
<b>2009</b>					
Januar .....	56 154 314	55 834 533	88,3	87,8	100,6
Februar .....	55 018 260	54 377 136	86,4	85,4	101,2
März .....	58 763 141	57 878 066	92,4	91,0	101,5
April .....	54 335 268	55 682 392	85,3	87,4	97,6
Mai .....	50 325 592	51 225 420	79,1	80,5	98,2
Juni .....	53 172 895	54 415 433	83,6	85,5	97,7
Juli .....	54 985 700	55 784 904	86,3	87,5	98,6
August .....	51 089 512	52 659 407	80,2	82,6	97,0
September .....	59 412 227	61 122 162	93,2	95,9	97,2
Oktober .....	59 994 158	62 141 491	94,2	97,6	96,5
November .....	56 332 975	58 367 066	88,5	91,7	96,5
Dezember .....	55 030 850	55 769 363	86,5	87,6	98,7
<b>2010</b>					
Januar .....	55 080 817	59 323 600	83,0	89,4	92,8
Februar .....	56 770 051	58 719 640	85,7	88,6	96,7
März .....	69 335 060	72 115 051	104,4	108,6	96,1
April .....	62 189 163	63 272 924	93,7	95,3	98,3
Mai .....	66 048 866	65 847 119	99,8	99,2	100,5
Juni .....	71 199 680	70 607 691	107,3	106,4	100,8
Juli .....	68 383 722	66 308 516	103,1	100,0	103,1
August .....	64 937 957	64 420 105	97,9	97,1	100,8
September .....	69 498 912	68 246 887	104,8	102,9	101,8
Oktober .....	71 483 664	70 670 300	107,7	106,5	101,1
November .....	73 740 280	71 938 201	111,2	108,5	102,5
Dezember .....	68 428 684	66 035 723	103,2	99,6	103,6
<b>2011</b>					
Januar .....	69 388 862	66 762 875	105,2	101,2	104,0
Februar .....	72 446 865	68 885 748	109,9	104,5	105,2
März .....	79 785 477	76 074 773	120,8	115,2	104,9
April .....	73 674 669	69 270 392	111,6	104,9	106,4
Mai .....	77 518 623	73 982 361	117,4	112,0	104,8
Juni .....	75 190 853	70 643 076	113,9	107,0	106,5
Juli .....	75 016 891	70 539 267	113,8	107,0	106,4
August .....	73 515 609	68 471 595	111,4	103,7	107,4
September .....	77 650 175	72 562 070	117,8	110,0	107,0
Oktober .....	78 054 831	71 590 604	118,4	108,6	109,1
November .....	77 994 747	72 257 675	118,3	109,5	108,0
Dezember .....	72 285 230	65 966 353	109,7	100,0	109,6
<b>2012</b>					
Januar .....	72 587 891	65 822 705	112,2	101,7	110,3
Februar .....	75 810 773	68 619 977	117,0	105,9	110,5
März .....	81 454 060	72 904 691	125,9	112,6	111,8
April .....	72 875 921	65 693 587	112,5	101,3	111,0
Mai .....	76 960 565	69 908 429	119,1	108,1	110,1
Juni .....	76 260 555	69 311 390	117,9	107,1	110,1
Juli .....	76 159 337	67 963 620	117,7	105,0	112,1
August .....	73 405 432	65 247 760	113,5	100,8	112,6
September .....	74 503 581	66 111 347	115,2	102,1	112,7
Oktober .....	82 465 454	74 041 950	127,5	114,4	111,4
November .....	76 805 849	66 618 982	118,7	102,9	115,4
Dezember .....	66 636 057	59 153 474	103,1	91,5	112,7
<b>2013</b>					
Januar .....	74 564 278	67 362 025	116,0	104,8	110,6
Februar .....	71 492 761	65 425 110	111,0	101,8	109,0
März .....	75 353 875	67 630 191	117,1	105,3	111,2
April .....	75 992 789	67 576 560	118,2	105,3	112,2
Mai .....	74 599 576	68 765 111	115,9	107,0	108,3
Juni .....	75 367 884	69 030 857	117,3	107,7	109,0
Juli .....	76 820 478	70 315 076	119,2	109,3	109,1
August .....	71 721 224	64 976 158	111,0	101,2	109,7
September .....	74 300 127	67 835 169	115,1	105,7	108,9
Oktober .....	81 250 692	73 648 954	125,6	114,4	109,7
November .....	76 460 445	69 035 920	116,8	107,5	108,7
Dezember .....	68 234 609	62 233 202	105,5	96,8	108,9
<b>2014</b>					
Januar .....	75 702 469	68 892 353	117,0	107,8	108,6
Februar .....	76 152 107	69 485 974	117,8	108,7	108,4
März .....	79 383 502	70 926 951	122,9	111,0	110,7
April .....	76 523 417	69 620 209	118,6	109,1	108,8
Mai .....	74 280 420	68 391 239	115,1	107,1	107,5
Juni .....	76 948 661	70 278 304	119,2	110,0	108,3

**10.3 Monatliche Entwicklung des Volumens nach Warengruppen der Ernährungswirtschaft und der Gewerblichen Wirtschaft<sup>\*)</sup>**

**10.3.1 Ausfuhr  
Insgesamt**

Jahr, Monat	Insgesamt	Ernährungs- wirtschaft	Lebende Tiere	Nahrungsmittel tierischen Ursprungs	Nahrungsmittel pflanzlichen Ursprungs	Genussmittel	
	(EGW 1-9)	(EGW 1-4)	(EGW 1)	(EGW 2)	(EGW 3)	(EGW 4)	
in 1 000 Euro							
2008	Januar .....	81 202 665	4 058 874	77 874	1 400 847	1 933 930	646 223
	Februar .....	82 049 687	3 918 697	66 816	1 308 072	1 903 415	640 394
	März .....	81 997 738	3 866 233	65 432	1 296 789	1 821 346	682 665
	April .....	86 842 042	4 166 644	74 048	1 380 053	1 980 653	731 889
	Mai .....	78 895 898	4 234 595	54 148	1 538 943	1 953 605	687 899
	Juni .....	84 991 064	4 302 939	73 337	1 453 509	1 967 742	808 350
	Juli .....	82 630 167	4 146 049	69 083	1 446 902	1 851 844	778 219
	August .....	71 192 173	4 110 002	69 448	1 427 085	1 922 287	691 181
	September ..	83 426 154	4 336 029	74 956	1 455 327	2 098 925	706 820
	Oktober .....	85 086 568	4 688 878	69 268	1 519 192	2 333 018	767 400
	November ...	72 790 405	4 076 767	69 241	1 293 055	2 019 171	695 299
	Dezember ...	62 056 525	4 032 645	68 477	1 431 383	1 908 655	624 130
2009	Januar .....	61 519 896	4 064 911	79 409	1 467 706	1 802 529	715 266
	Februar .....	61 916 856	3 910 221	70 448	1 336 486	1 877 250	626 037
	März .....	67 845 584	4 224 211	71 241	1 417 529	2 009 282	726 160
	April .....	63 181 331	4 113 999	86 569	1 446 531	1 946 642	634 257
	Mai .....	60 153 561	4 131 705	73 831	1 442 597	1 873 603	741 674
	Juni .....	66 670 701	4 187 535	72 536	1 428 094	1 973 924	712 981
	Juli .....	68 922 543	4 475 951	73 832	1 542 071	2 085 958	774 090
	August .....	59 227 110	4 236 511	94 170	1 495 822	1 942 452	704 067
	September ..	70 696 429	4 295 284	84 552	1 434 056	2 094 787	681 889
	Oktober .....	71 853 884	4 468 367	84 847	1 522 375	2 138 965	722 181
	November ...	71 143 613	4 219 278	80 537	1 408 727	2 012 282	717 733
	Dezember ...	65 445 185	4 266 185	82 707	1 511 836	1 988 207	683 435
2010	Januar .....	66 154 585	3 968 450	86 303	1 415 442	1 831 670	635 035
	Februar .....	72 654 266	4 094 876	71 773	1 380 317	1 967 841	674 944
	März .....	87 389 139	4 832 807	85 556	1 623 486	2 339 917	783 848
	April .....	76 386 886	4 281 319	91 405	1 456 776	1 988 740	744 399
	Mai .....	77 176 168	4 404 291	86 517	1 493 799	2 021 014	802 960
	Juni .....	84 510 817	4 566 805	95 301	1 585 568	2 084 460	801 476
	Juli .....	79 575 140	4 434 445	85 065	1 504 640	2 016 764	827 976
	August .....	73 975 090	4 434 975	85 128	1 495 266	2 065 821	788 760
	September ..	85 562 315	4 552 131	90 411	1 567 524	2 160 150	734 045
	Oktober .....	85 737 474	4 792 009	92 859	1 673 763	2 237 421	787 966
	November ...	86 606 533	4 639 302	78 387	1 552 784	2 233 259	774 871
	Dezember ...	77 686 603	4 459 726	98 784	1 573 409	2 058 566	728 966
2011	Januar .....	77 919 097	4 257 642	92 817	1 454 322	2 012 943	697 560
	Februar .....	83 022 735	4 321 855	80 351	1 454 460	2 074 915	712 128
	März .....	96 117 984	4 898 026	85 967	1 647 111	2 318 494	846 455
	April .....	83 117 892	4 519 426	96 675	1 556 201	2 096 067	770 483
	Mai .....	90 458 632	4 551 858	87 542	1 577 591	2 034 156	852 568
	Juni .....	85 771 682	4 661 719	95 298	1 653 176	2 053 273	859 972
	Juli .....	83 248 292	4 226 959	77 335	1 514 905	1 867 550	767 169
	August .....	82 560 095	4 572 005	86 618	1 628 085	2 021 021	836 280
	September ..	91 679 356	4 899 229	101 320	1 686 670	2 280 358	830 882
	Oktober .....	86 395 677	4 689 077	90 188	1 600 648	2 189 876	808 365
	November ...	90 636 691	4 747 863	97 557	1 612 626	2 177 496	860 184
	Dezember ...	80 057 947	4 469 233	103 679	1 525 023	2 078 238	762 292
2012	Januar .....	81 474 601	4 210 164	98 921	1 482 352	1 909 578	719 314
	Februar .....	85 464 948	4 460 691	85 834	1 490 197	2 109 605	775 055
	März .....	93 268 197	4 705 973	96 557	1 599 289	2 224 197	785 931
	April .....	81 905 693	4 164 624	86 403	1 406 247	1 943 737	728 237
	Mai .....	87 234 815	4 717 224	80 296	1 588 400	2 201 412	847 117
	Juni .....	88 572 863	4 633 125	101 905	1 598 793	2 094 688	837 739
	Juli .....	87 138 762	4 622 575	96 415	1 590 252	2 089 553	846 355
	August .....	82 940 423	4 677 718	100 595	1 632 550	2 135 803	808 770
	September ..	84 586 765	4 541 811	101 787	1 443 759	2 238 239	758 025
	Oktober .....	92 697 542	5 230 129	111 382	1 711 150	2 566 517	841 080
	November ...	88 173 864	4 869 449	83 887	1 536 144	2 406 813	842 605
	Dezember ...	71 885 903	4 305 356	94 930	1 440 150	2 037 812	732 464
2013	Januar .....	83 211 767	4 451 090	82 601	1 528 697	2 104 226	735 565
	Februar .....	82 110 244	4 158 445	65 374	1 394 737	1 981 822	716 512
	März .....	88 582 727	4 561 222	81 059	1 515 177	2 210 898	754 088
	April .....	88 663 291	4 295 940	67 224	1 470 783	2 011 431	746 502
	Mai .....	83 611 766	4 485 510	89 305	1 519 305	2 131 160	745 740
	Juni .....	86 026 369	4 387 765	80 893	1 464 016	2 069 204	773 652
	Juli .....	86 708 252	4 473 750	79 350	1 540 809	2 096 577	757 014
	August .....	80 811 922	4 407 153	81 211	1 464 209	2 136 267	725 465
	September ..	88 856 048	4 565 346	93 143	1 483 959	2 235 697	752 547
	Oktober .....	92 541 131	4 847 679	87 400	1 558 556	2 438 761	762 962
	November ...	88 035 926	4 558 445	80 466	1 495 139	2 215 313	767 527
	Dezember ...	75 349 012	4 286 028	88 536	1 420 984	2 103 371	673 136
2014	Januar .....	84 367 417	4 536 191	84 112	1 569 956	2 202 046	680 077
	Februar .....	85 893 262	4 401 889	87 351	1 416 927	2 183 763	713 848
	März .....	89 326 809	4 462 913	80 388	1 454 215	2 213 749	714 561
	April .....	87 951 166	4 526 910	85 135	1 534 069	2 177 864	729 841
	Mai .....	86 665 358	4 463 880	94 609	1 528 687	2 102 599	737 985
	Juni .....	86 652 355	4 463 701	85 995	1 580 580	2 061 177	735 948

<sup>\*)</sup> Außenhandelsindizes und Außenhandelsvolumen nach EGW können über Genesis-Online abgerufen werden  
(Tabellen 51000-0057 jährlich, 51000-0058 monatlich bzw. Zeitreihen 51000BJ902 jährlich, 51000BM902 monatlich).

**10.3 Monatliche Entwicklung des Volumens nach Warengruppen der Ernährungswirtschaft und der Gewerblichen Wirtschaft \*)**

10.3.1 Ausfuhr

Insgesamt

Gewerbliche Wirtschaft (EGW 5-8)	Rohstoffe (EGW 5)	Halbwaren (EGW 6)	Fertigwaren (EGW 7+8)	Vorerzeugnisse (EGW 7)	Enderzeugnisse (EGW 8)	Andere nicht aufgliederbare Warenverkehre (EGW 9)	Jahr, Monat
in 1 000 Euro							
75 889 536	904 241	4 969 638	70 015 657	9 908 715	60 106 942	1 254 255	2008 Januar
76 913 685	845 817	4 431 142	71 636 727	9 472 491	62 164 235	1 217 305	Februar
76 770 633	813 799	4 993 460	70 963 374	9 461 993	61 501 381	1 360 872	März
81 428 064	791 254	4 837 806	75 799 004	10 237 623	65 561 381	1 247 335	April
73 477 088	744 449	4 489 532	68 243 107	9 572 920	58 670 187	1 184 215	Mai
79 390 701	885 513	4 759 501	73 745 688	10 322 031	63 423 657	1 297 424	Juni
77 100 974	646 964	4 808 230	71 645 780	9 756 981	61 888 799	1 383 144	Juli
66 057 505	554 556	4 072 734	61 430 215	8 550 153	52 880 061	1 024 667	August
77 721 442	673 900	4 354 476	72 693 066	9 514 193	63 178 873	1 368 683	September
78 794 133	777 487	4 559 620	73 457 026	9 456 515	64 000 511	1 603 557	Oktober
67 397 396	678 927	4 167 491	62 550 978	7 705 030	54 845 948	1 316 242	November
56 789 613	600 571	3 875 446	52 313 596	6 147 286	46 166 310	1 234 267	Dezember
56 310 822	767 328	3 556 674	51 986 819	7 211 580	44 775 239	1 144 164	2009 Januar
56 828 287	664 725	3 739 864	52 423 698	7 166 523	45 257 175	1 178 348	Februar
62 339 005	643 051	4 310 830	57 385 124	7 692 363	49 692 761	1 282 368	März
57 732 593	675 235	4 284 028	52 773 330	7 588 027	45 185 304	1 334 739	April
54 875 522	624 194	3 948 830	50 302 499	7 634 440	42 668 059	1 146 334	Mai
61 224 157	590 065	4 251 278	56 382 814	8 266 454	48 116 360	1 259 010	Juni
63 018 121	672 704	4 341 473	58 003 944	8 804 966	49 198 978	1 428 471	Juli
53 759 622	596 875	3 936 983	49 225 764	7 841 474	41 384 289	1 230 977	August
64 899 609	734 308	4 159 878	60 005 422	8 658 557	51 346 865	1 501 537	September
65 934 418	676 891	4 326 556	60 930 971	8 906 209	52 024 762	1 451 099	Oktober
65 410 029	731 144	3 999 142	60 679 743	8 522 042	52 157 701	1 514 306	November
59 730 035	833 172	3 865 517	55 031 346	7 568 872	47 462 474	1 448 965	Dezember
61 058 185	851 870	3 734 201	56 472 114	8 676 480	47 795 634	1 127 950	2010 Januar
67 338 891	857 387	4 232 783	62 248 721	8 717 473	53 531 248	1 220 499	Februar
80 942 424	947 291	4 844 766	75 150 368	10 691 778	64 458 589	1 613 908	März
70 742 784	813 684	4 406 355	65 522 745	9 710 805	55 811 941	1 362 783	April
71 406 159	866 413	4 364 167	66 175 579	9 782 299	56 393 280	1 365 719	Mai
78 518 371	839 620	4 662 527	73 016 225	10 593 694	62 422 531	1 425 641	Juni
73 785 235	800 568	4 387 761	68 596 906	9 849 134	58 747 771	1 355 460	Juli
68 286 394	714 226	4 263 597	63 308 571	9 136 301	54 172 270	1 253 720	August
79 536 351	870 398	4 514 946	74 151 008	9 870 508	64 280 501	1 473 833	September
79 437 684	943 187	4 671 239	73 823 258	9 781 578	64 041 680	1 507 781	Oktober
80 594 697	1 011 236	4 685 030	74 898 431	9 713 061	65 185 370	1 372 533	November
72 011 400	995 423	4 466 702	66 549 275	8 383 100	58 166 175	1 215 478	Dezember
72 423 552	1 139 996	4 482 481	66 801 075	9 696 774	57 104 301	1 237 904	2011 Januar
77 343 202	1 071 769	4 429 632	71 841 800	10 059 349	61 782 451	1 357 678	Februar
89 772 280	1 218 184	5 145 939	83 408 157	10 996 413	72 411 744	1 447 677	März
77 130 450	964 512	4 142 836	72 023 102	9 809 279	62 213 823	1 468 016	April
84 529 936	996 028	4 572 068	78 961 840	10 590 507	68 371 333	1 376 838	Mai
79 719 619	991 303	4 459 045	74 269 271	10 086 002	64 183 269	1 390 345	Juni
77 712 164	943 965	4 382 163	72 386 036	9 680 355	62 705 682	1 309 169	Juli
76 762 839	847 956	4 554 725	71 360 158	9 897 770	61 462 389	1 225 251	August
85 178 705	984 397	5 115 527	79 078 782	10 106 686	68 972 096	1 601 421	September
80 285 648	1 146 233	4 445 671	74 693 744	9 198 787	65 494 957	1 420 953	Oktober
84 351 940	1 235 144	4 463 818	78 652 978	9 551 338	69 101 639	1 536 888	November
74 322 310	1 192 500	4 387 127	68 742 683	8 285 385	60 457 298	1 266 405	Dezember
76 168 428	1 164 746	3 888 337	71 115 344	9 907 725	61 207 618	1 096 009	2012 Januar
79 782 615	1 259 181	4 196 729	74 326 705	9 809 825	64 516 880	1 221 642	Februar
87 131 683	1 283 697	4 582 265	81 265 721	10 794 900	70 470 821	1 430 540	März
76 403 911	1 076 966	3 981 090	71 345 855	9 472 908	61 872 947	1 337 159	April
81 227 935	1 060 158	4 118 067	76 049 710	10 049 148	66 000 562	1 289 656	Mai
82 560 272	1 060 550	4 321 250	77 178 472	9 865 009	67 313 463	1 379 466	Juni
81 181 579	1 048 678	4 086 664	76 046 238	9 873 071	66 173 167	1 334 608	Juli
77 065 681	1 070 155	4 265 606	71 729 920	9 613 982	62 115 938	1 197 024	August
78 689 103	1 059 748	4 207 507	73 421 848	9 520 161	63 901 687	1 355 851	September
85 988 536	1 211 372	4 500 853	80 276 310	10 437 098	69 839 213	1 478 878	Oktober
81 843 590	1 143 673	3 984 740	76 715 177	9 618 377	67 096 800	1 460 826	November
66 463 567	1 113 434	3 919 138	61 430 995	7 617 219	53 813 776	1 116 980	Dezember
74 980 300	1 160 089	3 721 682	70 098 529	9 909 859	60 188 669	3 780 376	2013 Januar
74 193 203	1 205 932	3 750 583	69 236 688	9 389 698	59 846 990	3 758 596	Februar
79 895 330	1 312 492	3 969 818	74 613 020	9 763 213	64 849 806	4 126 174	März
80 361 701	1 210 100	3 781 739	75 369 861	9 871 462	65 498 400	4 005 650	April
75 095 043	1 141 349	3 677 573	70 276 121	9 915 856	60 360 265	4 031 214	Mai
77 650 150	1 042 207	3 754 163	72 853 780	9 717 639	63 136 141	3 988 453	Juni
78 075 486	986 419	3 812 446	73 276 621	9 933 004	63 343 616	4 159 016	Juli
71 172 376	1 090 188	3 526 800	66 555 387	8 965 423	57 589 965	5 232 393	August
80 221 423	1 066 181	3 738 719	75 416 522	9 507 863	65 908 659	4 069 279	September
83 394 505	1 297 465	4 175 415	77 921 625	10 341 684	67 579 940	4 298 947	Oktober
79 549 158	1 299 341	3 536 980	74 712 837	9 485 778	65 227 059	3 928 323	November
67 530 570	1 275 778	3 591 172	62 663 621	7 792 119	54 871 502	3 532 414	Dezember
76 203 199	1 374 843	3 932 425	70 895 931	10 214 250	60 681 682	3 628 027	2014 Januar
77 708 997	1 245 339	3 758 391	72 705 266	9 773 155	62 932 111	3 782 376	Februar
81 040 629	1 289 282	3 922 128	75 829 220	10 155 092	65 674 127	3 823 267	März
79 630 488	1 252 729	3 905 416	74 472 343	10 168 848	64 303 495	3 793 768	April
78 639 438	1 053 961	3 740 855	73 844 623	10 080 577	63 764 046	3 562 039	Mai
78 489 104	1 135 576	3 882 075	73 471 453	10 064 456	63 406 997	3 699 550	Juni

\*) Außenhandelsindizes und Außenhandelsvolumen nach EGW können über Genesis-Online abgerufen werden  
(Tabellen 51000-0057 jährlich, 51000-0058 monatlich bzw. Zeitreihen 51000B|902 jährlich, 51000BM902 monatlich).

**10.3 Monatliche Entwicklung des Volumens nach Warengruppen der Ernährungswirtschaft und der Gewerblichen Wirtschaft<sup>\*)</sup>**

**10.3.2 Einfuhr  
Insgesamt**

Jahr, Monat	Insgesamt	Ernährungs- wirtschaft	Lebende Tiere	Nahrungsmittel tierischen Ursprungs	Nahrungsmittel pflanzlichen Ursprungs	Genussmittel	
	(EGW 1-9)	(EGW 1-4)	(EGW 1)	(EGW 2)	(EGW 3)	(EGW 4)	
in 1 000 Euro							
2008	Januar .....	65 695 211	5 219 959	117 307	1 355 995	3 131 608	615 048
	Februar .....	64 425 381	4 899 093	103 999	1 299 091	2 930 457	565 546
	März .....	64 502 554	4 957 848	85 525	1 337 099	3 003 463	531 762
	April .....	67 341 805	5 192 664	119 905	1 257 976	3 177 236	637 548
	Mai .....	63 732 070	5 222 734	87 612	1 442 364	3 098 892	593 866
	Juni .....	63 325 869	4 956 807	108 188	1 227 505	2 943 317	677 796
	Juli .....	67 130 795	5 055 539	97 690	1 317 476	3 002 003	638 369
	August .....	59 845 768	4 687 478	124 116	1 237 888	2 767 498	557 976
	September ..	66 252 670	4 959 172	99 411	1 327 537	2 871 926	660 298
	Oktober .....	67 794 947	5 249 321	104 629	1 399 109	3 011 365	734 218
	November ...	61 739 399	4 929 686	109 822	1 310 338	2 841 570	667 955
	Dezember ...	55 621 902	5 064 300	104 539	1 335 721	2 900 966	723 073
2009	Januar .....	55 834 533	5 159 980	137 075	1 371 796	2 949 384	701 726
	Februar .....	54 377 136	4 816 973	124 788	1 201 218	2 869 734	621 233
	März .....	57 878 066	5 361 872	120 110	1 290 237	3 212 478	739 047
	April .....	55 682 392	5 419 532	119 913	1 355 737	3 270 561	673 323
	Mai .....	51 225 420	4 976 081	146 557	1 258 241	2 960 598	610 684
	Juni .....	54 415 433	4 879 465	88 271	1 283 291	2 825 764	682 138
	Juli .....	55 784 904	5 068 380	119 743	1 255 067	2 960 111	733 459
	August .....	52 659 407	4 968 481	118 183	1 310 532	2 916 383	623 383
	September ..	61 122 162	5 150 168	106 654	1 401 094	2 897 866	744 555
	Oktober .....	62 141 491	5 200 378	110 986	1 438 434	2 915 425	735 534
	November ...	58 367 066	4 933 438	111 030	1 301 675	2 801 467	719 265
	Dezember ...	55 769 363	5 186 072	130 124	1 458 694	2 898 754	698 499
2010	Januar .....	59 323 600	4 967 559	118 137	1 313 715	2 813 085	722 622
	Februar .....	58 719 640	4 906 866	124 095	1 265 723	2 835 527	681 521
	März .....	72 115 051	5 666 205	107 832	1 523 375	3 241 820	793 177
	April .....	63 272 924	5 118 213	126 217	1 271 726	3 002 366	717 904
	Mai .....	65 847 119	5 357 473	126 901	1 412 382	3 067 232	750 957
	Juni .....	70 607 691	5 225 629	110 077	1 322 211	3 009 632	783 709
	Juli .....	66 308 516	5 201 279	119 247	1 267 507	3 001 586	812 939
	August .....	64 420 105	5 264 078	123 827	1 348 026	3 064 833	727 392
	September ..	68 246 887	5 288 877	107 517	1 399 418	2 988 204	793 738
	Oktober .....	70 670 300	5 482 224	134 564	1 435 098	3 109 589	802 973
	November ...	71 938 201	5 521 194	108 754	1 472 618	3 108 646	831 176
	Dezember ...	66 035 723	5 332 794	128 520	1 477 773	2 967 467	759 034
2011	Januar .....	66 762 875	5 287 083	108 947	1 370 619	3 035 912	771 604
	Februar .....	68 885 748	5 126 874	114 236	1 301 944	3 002 444	708 251
	März .....	76 074 773	5 748 935	116 213	1 492 716	3 294 138	845 868
	April .....	69 270 392	5 459 292	120 030	1 369 270	3 211 452	758 540
	Mai .....	73 982 361	5 640 291	117 521	1 404 665	3 302 113	815 993
	Juni .....	70 643 076	5 442 013	122 574	1 423 210	3 094 291	801 938
	Juli .....	70 539 267	5 074 364	114 227	1 291 344	2 866 749	802 044
	August .....	68 471 595	5 491 740	113 705	1 381 517	3 180 547	815 971
	September ..	72 562 070	5 454 773	119 811	1 379 524	3 121 548	833 889
	Oktober .....	71 590 604	5 538 966	111 955	1 470 635	3 122 476	833 899
	November ...	72 257 675	5 489 135	109 020	1 460 299	3 011 061	908 756
	Dezember ...	65 966 353	5 628 766	111 837	1 525 155	3 124 563	867 211
2012	Januar .....	65 822 705	5 175 585	107 701	1 265 995	3 072 036	729 853
	Februar .....	68 619 977	5 377 455	141 336	1 366 250	3 111 858	758 011
	März .....	72 904 691	5 779 061	120 521	1 458 169	3 379 188	821 183
	April .....	65 693 587	5 134 101	113 424	1 216 321	3 083 421	720 935
	Mai .....	69 908 429	5 665 536	134 939	1 386 828	3 365 823	777 946
	Juni .....	69 311 390	5 271 997	114 257	1 366 941	3 011 498	779 301
	Juli .....	67 963 620	5 346 928	115 720	1 365 923	3 012 294	852 990
	August .....	65 247 760	5 210 230	127 777	1 356 679	2 963 898	761 875
	September ..	66 111 347	5 131 994	110 475	1 303 090	2 985 645	732 784
	Oktober .....	74 041 950	5 876 569	128 749	1 595 956	3 272 509	879 355
	November ...	66 618 982	5 430 113	115 287	1 363 681	3 093 122	858 022
	Dezember ...	59 153 474	5 053 133	113 180	1 413 204	2 814 138	712 611
2013	Januar .....	67 362 025	5 015 851	129 273	1 305 676	2 807 127	773 775
	Februar .....	65 425 110	4 696 480	95 771	1 140 463	2 763 833	696 413
	März .....	67 630 191	4 991 878	115 250	1 259 413	2 913 949	703 266
	April .....	67 576 560	5 032 240	121 071	1 206 786	2 947 981	756 402
	Mai .....	68 765 111	5 208 185	101 451	1 220 323	3 131 546	754 865
	Juni .....	69 030 857	4 938 659	110 960	1 232 139	2 875 604	719 955
	Juli .....	70 315 076	5 034 366	92 567	1 182 017	2 945 887	813 895
	August .....	64 976 158	4 921 325	111 317	1 207 515	2 895 814	706 679
	September ..	67 835 169	5 195 465	115 982	1 289 036	3 044 023	746 425
	Oktober .....	73 648 954	5 545 792	116 661	1 419 691	3 188 474	820 965
	November ...	69 035 920	5 015 453	110 526	1 278 589	2 844 122	782 216
	Dezember ...	62 233 202	5 317 775	108 139	1 369 188	3 150 294	690 155
2014	Januar .....	68 892 353	5 239 466	131 820	1 302 478	3 094 081	711 088
	Februar .....	69 485 974	4 945 753	112 046	1 204 234	2 964 445	665 028
	März .....	70 926 951	5 090 689	95 938	1 261 893	3 000 569	732 289
	April .....	69 620 209	5 383 948	116 698	1 342 836	3 175 461	748 954
	Mai .....	68 391 239	5 054 825	103 453	1 225 209	3 000 690	725 473
	Juni .....	70 278 304	5 177 077	100 249	1 306 672	3 026 400	743 756

<sup>\*)</sup> Außenhandelsindizes und Außenhandelsvolumen nach EGW können über Genesis-Online abgerufen werden  
(Tabellen 51000-0057 jährlich, 51000-0058 monatlich bzw. Zeitreihen 51000BJ902 jährlich, 51000BM902 monatlich).



**10.3 Monatliche Entwicklung des Volumens nach Warengruppen der Ernährungswirtschaft und der Gewerblichen Wirtschaft \*)**

10.3.2 Einfuhr  
Insgesamt

Gewerbliche Wirtschaft (EGW 5-8)	Rohstoffe (EGW 5)	Halbwaren (EGW 6)	Fertigwaren (EGW 7+8)	Vorerzeugnisse (EGW 7)	Enderzeugnisse (EGW 8)	Andere nicht aufgliederbare Warenverkehre (EGW 9)	Jahr, Monat
in 1 000 Euro							
58 898 536	8 034 953	5 524 338	45 339 244	6 839 301	38 499 943	1 576 716	2008 Januar
57 845 839	7 379 456	5 952 007	44 514 376	6 712 584	37 801 792	1 680 449	Februar
57 291 868	7 396 018	5 532 936	44 362 914	7 053 317	37 309 597	2 252 837	März
60 121 814	7 656 234	5 568 033	46 897 547	7 258 607	39 638 941	2 027 327	April
56 341 793	6 930 161	5 576 557	43 835 075	7 002 875	36 832 200	2 167 543	Mai
56 274 324	6 423 714	6 181 450	43 669 160	7 154 955	36 514 206	2 094 738	Juni
60 036 125	7 412 775	6 231 380	46 391 970	7 252 586	39 139 384	2 039 132	Juli
52 873 014	6 271 645	6 012 754	40 588 615	6 412 128	34 176 487	2 285 277	August
58 885 648	6 955 558	5 919 160	46 010 931	6 805 885	39 205 046	2 407 849	September
59 719 122	6 706 729	6 824 037	46 188 355	6 877 953	39 310 402	2 826 504	Oktober
54 077 774	7 235 566	5 369 573	41 472 635	5 886 526	35 586 109	2 731 940	November
48 257 455	7 148 141	5 080 924	36 028 390	4 726 772	31 301 618	2 300 147	Dezember
49 004 883	7 496 154	4 874 876	36 633 852	5 658 844	30 975 008	1 669 670	2009 Januar
47 908 880	6 371 138	5 419 693	36 118 049	5 397 764	30 720 285	1 651 283	Februar
50 823 201	6 471 583	5 623 758	38 727 860	5 818 065	32 909 796	1 692 993	März
48 519 073	6 040 800	5 259 695	37 218 578	5 337 751	31 880 828	1 743 787	April
44 620 528	6 336 446	4 535 843	33 748 239	5 314 069	28 434 170	1 628 812	Mai
47 691 580	5 939 152	5 129 500	36 622 928	5 678 018	30 944 909	1 844 389	Juni
48 801 589	6 146 483	5 042 708	37 612 398	6 035 044	31 577 354	1 914 934	Juli
45 821 445	6 832 331	4 902 993	34 086 120	5 253 970	28 832 150	1 869 481	August
54 061 152	7 560 787	5 164 594	41 335 771	6 120 220	35 215 551	1 910 842	September
54 470 939	6 794 430	5 555 701	42 120 808	6 415 068	35 705 740	2 470 174	Oktober
51 062 639	6 180 700	5 270 091	39 611 847	6 080 129	33 531 718	2 370 989	November
48 250 180	6 929 228	5 122 037	36 198 916	5 485 111	30 713 804	2 333 110	Dezember
52 544 067	6 584 146	5 498 187	40 461 734	6 082 716	34 379 017	1 811 973	2010 Januar
51 979 647	6 485 443	5 345 603	40 148 602	6 247 380	33 901 222	1 833 127	Februar
64 361 594	7 153 653	6 459 468	50 748 474	7 605 834	43 142 639	2 087 252	März
56 247 652	7 101 314	5 800 435	43 345 902	6 873 227	36 472 676	1 907 060	April
58 523 007	7 069 184	6 102 811	45 351 013	7 258 179	38 092 834	1 966 639	Mai
63 323 106	6 858 180	6 582 415	49 882 511	7 417 243	42 465 268	2 058 957	Juni
59 099 516	6 584 042	5 967 891	46 547 582	7 304 977	39 242 605	2 007 721	Juli
57 191 007	6 727 455	6 285 596	44 177 957	6 890 785	37 287 172	1 965 020	August
60 991 739	5 477 570	6 350 050	49 164 119	7 386 008	41 778 111	1 966 272	September
63 020 988	6 751 399	6 612 352	49 657 238	7 344 290	42 312 948	2 167 088	Oktober
64 474 282	7 026 850	6 261 236	51 186 195	7 305 016	43 881 179	1 942 726	November
58 541 711	7 032 722	5 773 409	45 735 580	6 474 619	39 260 962	2 161 218	Dezember
59 567 684	7 355 070	5 695 479	46 517 134	7 192 038	39 325 096	1 908 108	2011 Januar
61 857 519	7 298 737	5 872 105	48 686 677	7 508 492	41 178 185	1 901 354	Februar
68 121 347	6 963 282	6 539 487	54 618 579	8 470 996	46 147 582	2 204 491	März
61 722 234	7 203 459	6 302 824	48 215 951	7 806 132	40 409 819	2 088 866	April
66 172 473	6 277 367	6 526 887	53 368 219	8 057 385	45 310 834	2 169 596	Mai
62 980 361	5 874 445	6 236 716	50 869 199	7 932 937	42 936 262	2 220 702	Juni
63 298 544	7 407 445	6 442 160	49 448 940	7 664 661	41 784 279	2 166 359	Juli
60 884 965	6 119 837	6 557 870	48 207 259	7 111 652	41 095 607	2 094 889	August
64 883 492	6 504 136	6 131 073	52 248 283	7 438 131	44 810 152	2 223 805	September
63 604 377	7 026 671	5 777 850	50 799 855	7 294 996	43 504 859	2 447 262	Oktober
64 426 617	7 194 269	5 980 902	51 251 447	6 958 085	44 293 362	2 341 922	November
58 039 670	7 064 917	5 570 620	45 404 132	6 331 412	39 072 720	2 297 916	Dezember
58 602 478	7 010 271	4 689 546	46 902 661	7 273 053	39 629 608	2 044 641	2012 Januar
61 400 566	7 219 210	5 006 559	49 174 797	7 329 558	41 845 239	1 841 956	Februar
65 248 376	7 970 227	5 410 802	51 867 347	7 761 271	44 106 077	1 877 255	März
58 625 476	6 509 490	4 842 124	47 273 863	7 163 050	40 110 812	1 934 010	April
61 936 105	6 653 981	5 240 109	50 042 014	7 558 247	42 483 767	2 306 788	Mai
61 929 262	6 662 544	4 985 126	50 281 592	7 627 554	42 654 038	2 110 131	Juni
60 154 963	6 697 188	5 195 695	48 262 080	7 511 026	40 751 054	2 461 729	Juli
57 865 198	6 509 405	4 694 358	46 661 435	6 866 500	39 794 934	2 172 332	August
58 872 785	6 697 701	4 668 223	47 506 860	6 911 663	40 595 197	2 106 568	September
65 587 478	8 007 555	5 162 749	52 417 174	7 492 611	44 924 563	2 577 903	Oktober
58 922 515	6 471 316	4 639 755	47 811 443	6 609 209	41 202 234	2 266 354	November
51 732 221	7 868 161	3 959 808	39 904 251	5 447 840	34 456 411	2 368 120	Dezember
57 000 484	7 022 530	4 330 911	45 647 042	7 057 693	38 589 349	5 345 690	2013 Januar
55 573 786	7 250 578	4 276 300	44 046 909	6 487 855	37 559 054	5 154 843	Februar
56 547 271	6 644 726	4 468 151	45 434 394	6 742 194	38 692 200	6 091 041	März
57 113 858	6 611 124	4 332 655	46 170 078	7 161 179	39 008 900	5 430 462	April
57 702 349	6 738 936	4 449 374	46 514 038	6 971 544	39 542 494	5 854 577	Mai
58 460 973	7 209 016	4 526 592	46 725 364	6 945 803	39 779 561	5 631 226	Juni
59 890 708	7 032 672	4 547 453	48 310 583	7 430 767	40 879 816	5 390 002	Juli
55 158 407	7 546 559	4 262 089	43 349 760	6 599 918	36 749 842	4 896 426	August
57 249 476	6 387 048	4 120 838	46 741 591	6 929 700	39 811 891	5 390 228	September
62 468 727	7 211 034	4 594 893	50 662 800	7 473 494	43 189 306	5 634 435	Oktober
58 902 402	6 923 114	4 277 883	47 701 404	6 836 462	40 864 942	5 118 066	November
51 638 009	7 332 329	3 808 489	40 497 191	5 644 379	34 852 812	5 277 418	Dezember
58 295 027	7 600 937	4 085 938	46 608 153	7 630 755	38 977 398	5 357 860	2014 Januar
59 163 284	7 386 645	4 328 132	47 448 507	7 548 157	39 900 350	5 376 937	Februar
60 499 236	7 276 924	4 341 584	48 880 729	7 316 697	41 564 032	5 337 026	März
58 863 934	6 779 808	4 502 120	47 582 006	7 580 893	40 001 112	5 372 327	April
58 203 794	6 919 714	4 259 999	47 024 081	7 529 925	39 494 157	5 132 620	Mai
59 934 698	6 376 023	4 693 340	48 865 336	7 551 962	41 313 374	5 166 529	Juni

\*) Außenhandelsindizes und Außenhandelsvolumen nach EGW können über Genesis-Online abgerufen werden  
(Tabellen 51000-0057 jährlich, 51000-0058 monatlich bzw. Zeitreihen 51000BJ902 jährlich, 51000BM902 monatlich).

**10.4 Index der tatsächlichen Werte (Jahr 2010 = 100) nach Warengruppen der Ernährungswirtschaft und der Gewerblichen Wirtschaft<sup>\*)</sup>**

**10.4.1 Ausfuhr  
Insgesamt**

Jahr, Monat	Insgesamt (EGW 1-9)	Ernährungs- wirtschaft (EGW 1-4)	Lebende Tiere (EGW 1)	Nahrungsmittel tierischen Ursprungs (EGW 2)	Nahrungsmittel pflanzlichen Ursprungs (EGW 3)	Genussmittel (EGW 4)
2008						
Januar .....	112,5	95,2	90,1	97,4	95,6	89,7
Februar .....	113,1	92,4	75,0	90,4	94,8	91,8
März .....	112,1	91,5	72,4	90,4	91,7	95,8
April .....	119,8	99,5	85,5	93,6	103,0	103,4
Mai .....	108,0	100,6	62,4	104,1	100,3	98,8
Juni .....	118,0	102,7	87,3	101,5	100,0	115,3
Juli .....	116,1	99,3	84,2	100,8	94,1	112,7
August .....	101,4	97,6	81,3	100,7	95,8	98,2
September ..	116,5	104,4	88,9	103,8	105,9	103,2
Oktober .....	120,1	111,9	82,6	105,6	118,5	109,5
November ...	103,0	95,3	83,9	88,4	100,0	98,1
Dezember ...	90,4	93,4	83,8	97,2	93,9	85,1
2009						
Januar .....	84,9	92,1	95,2	94,2	88,6	97,5
Februar .....	85,4	88,6	86,1	84,5	93,7	83,1
März .....	93,6	94,5	87,1	87,8	98,4	98,4
April .....	86,2	91,6	101,1	89,4	94,2	87,6
Mai .....	81,2	90,9	89,5	90,1	89,7	96,4
Juni .....	89,3	92,6	86,9	89,0	94,3	96,1
Juli .....	94,4	98,2	89,3	96,7	98,0	103,0
August .....	80,2	91,8	106,3	92,8	90,0	92,8
September ...	94,9	93,8	99,3	89,9	97,3	91,3
Oktober .....	96,6	96,3	93,3	93,4	98,9	94,9
November ...	96,7	92,4	92,4	89,1	93,5	96,3
Dezember ...	90,4	93,0	94,4	96,1	92,1	88,9
2010						
Januar .....	80,3	85,4	96,1	87,7	85,5	79,2
Februar .....	88,4	89,0	79,7	86,2	92,7	85,6
März .....	108,0	105,1	94,2	102,7	108,8	101,1
April .....	94,9	93,9	94,7	94,2	93,0	96,0
Mai .....	96,5	96,7	98,0	97,2	93,6	103,8
Juni .....	107,9	101,8	111,2	104,5	97,4	107,1
Juli .....	102,6	100,1	100,2	100,7	95,7	110,9
August .....	94,2	100,5	96,8	100,3	99,1	105,0
September ...	108,7	105,4	104,9	105,0	107,9	99,7
Oktober .....	108,5	110,5	104,2	111,0	111,7	106,7
November ...	110,5	108,0	96,1	104,1	111,6	107,0
Dezember ...	102,5	104,5	125,8	107,1	104,0	98,3
2011						
Januar .....	100,5	101,4	117,1	98,8	104,9	95,3
Februar .....	107,1	104,6	96,5	100,0	110,6	98,4
März .....	124,6	119,6	101,3	114,9	123,6	120,3
April .....	107,1	111,3	123,9	110,9	111,7	109,7
Mai .....	116,6	111,7	113,8	112,0	108,4	119,8
Juni .....	111,2	114,3	117,6	118,3	107,7	123,9
Juli .....	108,4	104,2	106,2	109,6	97,2	112,4
August .....	108,0	112,2	119,1	117,0	105,7	119,6
September ...	120,3	121,2	126,9	121,8	120,8	120,3
Oktober .....	112,8	116,0	115,6	115,6	116,1	116,7
November ...	119,2	118,2	132,7	117,7	115,8	123,9
Dezember ...	107,4	110,9	151,5	110,8	110,1	108,9
2012						
Januar .....	110,1	109,7	132,9	116,0	104,9	108,0
Februar .....	116,5	116,4	111,3	117,0	116,2	116,5
März .....	126,1	122,5	129,8	126,3	121,2	117,6
April .....	111,4	109,2	119,2	111,3	107,5	108,5
Mai .....	118,4	122,6	114,5	123,7	121,0	125,8
Juni .....	120,7	120,5	138,2	122,5	116,7	125,0
Juli .....	119,5	120,4	131,6	122,5	116,2	126,5
August .....	115,5	124,5	147,5	128,1	121,8	122,3
September ...	116,7	120,8	146,2	115,5	126,3	113,5
Oktober .....	126,2	141,0	160,3	138,1	148,3	124,5
November ...	119,6	130,2	119,2	124,4	137,7	122,5
Dezember ...	100,6	115,1	136,7	116,4	116,6	106,0
2013						
Januar .....	113,0	119,6	124,0	122,3	122,2	107,3
Februar .....	113,3	111,7	95,1	110,7	115,2	105,7
März .....	120,6	122,3	114,2	120,2	127,8	112,1
April .....	120,3	116,3	90,6	118,4	117,8	111,1
Mai .....	113,3	120,7	121,6	123,7	122,5	109,8
Juni .....	118,4	118,4	108,5	119,1	120,2	113,3
Juli .....	119,1	120,3	109,9	126,4	119,7	111,5
August .....	108,6	118,9	109,5	123,3	121,0	106,0
September ...	120,9	122,9	131,1	125,4	125,2	111,1
Oktober .....	126,7	130,6	120,3	130,8	138,2	110,9
November ...	120,7	120,3	110,8	123,1	123,5	107,2
Dezember ...	104,5	114,0	124,5	118,2	117,1	96,3
2014						
Januar .....	115,9	121,5	119,1	129,6	124,7	97,8
Februar .....	118,2	117,5	113,7	115,8	124,7	101,5
März .....	122,4	119,8	102,6	119,6	126,5	103,9
April .....	120,0	121,5	111,2	124,6	124,7	107,9
Mai .....	117,4	118,7	125,9	123,7	118,9	107,8
Juni .....	119,5	119,2	120,5	128,0	116,7	108,6

<sup>\*)</sup> Außenhandelsindizes und Außenhandelsvolumen nach EGW können über Genesis-Online abgerufen werden  
(Tabellen 51000-0057 jährlich, 51000-0058 monatlich bzw. Zeitreihen 51000B)902 jährlich, 51000BM902 monatlich).

**10.4 Index der tatsächlichen Werte (Jahr 2010 = 100) nach Warengruppen der Ernährungswirtschaft und der Gewerblichen Wirtschaft \*)**

10.4.1 Ausfuhr

Insgesamt

Gewerbliche Wirtschaft (EGW 5-8)	Rohstoffe (EGW 5)	Halbwaren (EGW 6)	Fertigwaren (EGW 7+8)	Vorerzeugnisse (EGW 7)	Enderzeugnisse (EGW 8)	Andere nicht aufgliederbare Warenverkehre (EGW 9)	Jahr, Monat
114,1	107,4	117,2	114,0	130,2	111,4	89,0	2008 Januar
114,8	104,6	108,8	115,3	121,0	114,4	93,4	Februar
113,5	102,9	123,9	112,9	122,1	111,5	106,3	März
121,6	100,1	124,1	121,7	129,2	120,5	95,2	April
108,8	91,7	120,0	108,3	122,2	106,0	91,5	Mai
119,3	111,0	131,6	118,6	134,8	115,9	101,4	Juni
117,5	80,4	132,1	117,0	127,9	115,3	100,0	Juli
102,0	76,6	110,4	101,8	117,2	99,3	80,9	August
117,6	90,9	115,4	118,1	126,0	116,8	101,3	September
120,5	109,8	115,1	121,0	124,0	120,5	129,0	Oktober
103,4	91,9	96,0	104,1	99,9	104,8	107,0	November
90,1	86,6	79,4	90,9	79,1	92,8	95,4	Dezember
84,4	101,5	68,2	85,3	80,8	86,1	82,5	2009 Januar
85,2	79,7	70,6	86,3	82,1	87,0	81,5	Februar
93,5	75,0	79,6	94,7	89,2	95,7	91,5	März
85,9	72,3	78,0	86,6	88,7	86,2	83,5	April
80,7	66,0	73,1	81,5	80,4	81,6	74,7	Mai
89,2	61,0	83,5	89,9	86,3	90,5	85,4	Juni
94,2	68,6	83,0	95,3	90,9	96,0	93,5	Juli
79,3	55,9	77,0	79,8	78,8	80,0	84,8	August
94,8	72,2	80,2	96,1	90,6	97,0	106,6	September
96,4	66,7	85,9	97,5	92,8	98,3	107,4	Oktober
96,7	73,9	79,9	98,1	91,3	99,3	111,8	November
89,8	82,5	76,7	90,8	78,7	92,8	111,9	Dezember
79,9	90,3	76,6	79,9	85,2	79,1	84,3	2010 Januar
88,2	93,1	88,0	88,2	86,7	88,4	92,9	Februar
108,1	104,5	104,0	108,4	107,3	108,6	110,6	März
94,9	90,1	98,6	94,8	100,5	93,8	94,1	April
96,4	95,9	101,4	96,1	101,2	95,3	96,4	Mai
108,3	93,9	108,7	108,5	111,0	108,0	106,1	Juni
102,8	93,1	98,8	103,2	105,1	102,9	100,5	Juli
93,8	84,0	95,4	93,9	96,9	93,4	91,0	August
109,0	101,9	102,9	109,5	106,0	110,0	105,5	September
108,4	111,2	106,6	108,5	104,8	109,1	108,4	Oktober
110,7	121,3	111,2	110,5	105,2	111,4	109,4	November
102,4	124,0	109,6	101,7	90,2	103,5	100,8	Dezember
100,5	144,4	112,7	99,1	107,8	97,7	98,5	2011 Januar
107,3	138,9	112,9	106,5	113,0	105,5	101,3	Februar
125,1	156,4	134,5	124,0	124,8	123,9	118,1	März
106,9	125,2	108,9	106,5	111,5	105,7	104,1	April
117,0	131,5	123,2	116,4	121,4	115,6	112,2	Mai
111,1	131,6	115,5	110,6	115,5	109,8	106,2	Juni
108,8	127,6	116,7	108,0	109,8	107,7	99,2	Juli
107,9	114,1	123,1	106,8	110,0	106,3	101,0	August
120,3	133,9	141,4	118,7	115,5	119,2	118,6	September
112,8	157,6	119,7	111,7	106,0	112,7	105,4	Oktober
119,4	164,0	118,8	118,9	107,6	120,7	112,3	November
107,4	161,8	117,3	106,1	92,5	108,3	97,4	Dezember
110,3	161,2	143,0	107,8	112,8	107,0	98,8	2012 Januar
116,9	176,3	151,9	114,1	112,5	114,4	96,4	Februar
126,7	178,8	164,8	123,9	120,6	124,4	106,5	März
111,8	144,7	148,9	109,2	108,3	109,4	96,2	April
118,5	143,7	150,3	116,4	116,2	116,4	101,5	Mai
121,1	142,6	150,7	119,2	114,3	120,0	97,8	Juni
119,9	135,9	144,7	118,3	111,5	119,4	95,2	Juli
115,2	143,6	158,7	112,4	110,7	112,7	97,9	August
116,7	138,9	155,2	114,3	107,9	115,3	100,1	September
125,6	163,1	162,1	123,0	118,7	123,8	109,6	Oktober
119,3	157,3	143,1	117,5	108,0	119,0	102,8	November
100,0	155,3	143,7	96,8	84,5	98,8	84,7	Dezember
109,0	167,0	136,8	106,7	115,1	105,3	303,8	2013 Januar
109,9	169,0	136,5	107,7	104,6	108,2	297,0	Februar
116,9	185,6	142,2	114,6	109,2	115,5	310,8	März
117,0	169,6	132,4	115,5	110,6	116,3	306,4	April
109,5	158,1	129,5	107,8	108,8	107,6	290,0	Mai
114,8	144,2	132,5	113,5	107,6	114,5	309,2	Juni
115,6	133,4	134,7	114,3	109,1	115,2	302,0	Juli
105,2	146,4	127,3	103,4	98,4	104,3	255,0	August
117,6	145,5	132,1	116,4	103,3	118,6	290,3	September
123,0	175,9	140,7	121,4	112,8	122,8	309,4	Oktober
117,5	184,7	122,1	116,5	104,9	118,3	288,0	November
101,2	178,3	127,2	98,8	84,4	101,1	249,7	Dezember
112,3	190,4	132,0	110,2	110,7	110,1	292,1	2014 Januar
114,9	173,0	131,6	113,2	106,3	114,4	295,2	Februar
119,2	176,6	135,1	117,6	109,1	119,0	300,9	März
116,3	161,1	131,7	114,9	109,4	115,8	305,6	April
113,8	135,8	127,4	112,8	108,4	113,5	304,0	Mai
115,9	139,8	131,3	114,7	108,5	115,8	310,0	Juni

\*) Außenhandelsindizes und Außenhandelsvolumen nach EGW können über Genesis-Online abgerufen werden  
(Tabellen 51000-0057 jährlich, 51000-0058 monatlich bzw. Zeitreihen 51000BJ902 jährlich, 51000BM902 monatlich).

**10.4 Index der tatsächlichen Werte (Jahr 2010 = 100) nach Warengruppen der Ernährungswirtschaft und der Gewerblichen Wirtschaft<sup>\*)</sup>**

10.4.2 Einfuhr

Insgesamt

Jahr, Monat	Insgesamt (EGW 1-9)	Ernährungs- wirtschaft (EGW 1-4)	Lebende Tiere (EGW 1)	Nahrungsmittel tierischen Ursprungs (EGW 2)	Nahrungsmittel pflanzlichen Ursprungs (EGW 3)	Genussmittel (EGW 4)
2008 Januar .....	105,2	100,6	83,2	99,5	101,1	104,2
2008 Februar .....	105,7	95,4	77,3	95,4	96,8	92,1
2008 März .....	104,8	97,9	66,8	98,7	100,2	91,4
2008 April .....	110,7	103,0	97,7	92,6	106,9	107,4
2008 Mai .....	103,8	103,0	73,4	104,5	105,0	96,3
2008 Juni .....	107,6	99,2	96,8	92,8	100,1	109,0
2008 Juli .....	114,2	102,0	87,4	100,0	102,4	107,0
2008 August .....	101,8	94,1	118,9	92,8	95,1	88,1
2008 September .....	112,8	99,8	93,9	100,6	97,4	110,3
2008 Oktober .....	114,6	104,5	95,0	105,6	100,5	122,1
2008 November .....	105,0	100,2	96,0	101,3	96,5	115,4
2008 Dezember .....	94,4	101,0	87,3	101,1	97,0	121,9
2009 Januar .....	88,3	98,1	116,6	98,7	97,2	97,8
2009 Februar .....	86,4	92,0	106,6	85,8	94,3	92,0
2009 März .....	92,4	101,4	104,8	92,3	104,4	105,9
2009 April .....	85,3	102,0	101,7	95,9	106,3	95,4
2009 Mai .....	79,1	93,4	129,3	88,4	95,6	87,5
2009 Juni .....	83,6	89,9	78,0	89,7	89,3	94,6
2009 Juli .....	86,3	93,3	108,2	87,0	93,1	103,8
2009 August .....	80,2	90,1	104,1	91,1	89,3	89,1
2009 September .....	93,2	93,5	89,3	95,1	89,9	106,1
2009 Oktober .....	94,2	93,5	85,2	99,4	89,7	100,0
2009 November .....	88,5	90,5	87,5	91,1	86,6	106,3
2009 Dezember .....	86,5	95,6	99,8	104,4	91,6	95,0
2010 Januar .....	83,0	89,5	95,9	90,7	89,6	85,8
2010 Februar .....	85,7	90,3	105,8	87,8	92,5	83,5
2010 März .....	104,4	105,7	91,9	107,7	107,3	97,7
2010 April .....	93,7	96,1	102,1	90,1	100,0	90,6
2010 Mai .....	99,8	100,7	108,0	101,5	101,9	93,8
2010 Juni .....	107,3	99,2	99,2	97,7	99,2	102,3
2010 Juli .....	103,1	98,7	101,5	92,6	99,4	106,7
2010 August .....	97,9	99,7	105,2	98,7	100,6	97,2
2010 September .....	104,8	101,7	85,3	104,0	99,1	110,4
2010 Oktober .....	107,7	105,8	106,2	106,5	104,1	111,2
2010 November .....	111,2	107,8	93,9	110,1	105,6	114,8
2010 Dezember .....	103,2	106,4	107,5	113,2	103,4	106,2
2011 Januar .....	105,2	106,6	87,8	100,5	108,4	113,5
2011 Februar .....	109,9	106,6	98,0	99,6	110,2	106,3
2011 März .....	120,8	119,9	103,9	115,9	120,1	129,0
2011 April .....	111,6	113,5	110,2	107,2	115,8	116,1
2011 Mai .....	117,4	117,2	109,7	109,3	118,8	125,9
2011 Juni .....	113,9	112,3	110,0	111,8	109,6	124,4
2011 Juli .....	113,8	105,4	103,7	101,4	102,4	124,7
2011 August .....	111,4	112,8	98,6	108,6	112,0	125,9
2011 September .....	117,8	112,2	108,2	109,3	109,4	128,8
2011 Oktober .....	118,4	114,8	96,0	117,6	110,7	128,7
2011 November .....	118,3	114,3	99,7	117,9	107,0	138,5
2011 Dezember .....	109,7	117,5	105,1	123,1	111,3	133,5
2012 Januar .....	112,2	111,0	100,4	105,5	112,1	118,5
2012 Februar .....	117,0	115,4	130,4	116,1	113,6	119,1
2012 März .....	125,9	124,9	119,1	122,7	124,1	133,2
2012 April .....	112,5	110,8	115,0	100,9	113,6	116,9
2012 Mai .....	119,1	122,5	131,5	115,1	124,9	124,4
2012 Juni .....	117,9	114,2	109,9	110,5	113,8	123,0
2012 Juli .....	117,7	114,8	106,1	110,6	112,3	134,2
2012 August .....	113,5	113,8	124,9	113,2	111,1	123,9
2012 September .....	115,2	113,0	116,1	109,4	113,0	118,9
2012 Oktober .....	127,5	129,1	133,5	135,3	124,0	137,3
2012 November .....	118,7	121,1	117,1	115,9	119,7	136,9
2012 Dezember .....	103,1	112,9	114,0	120,9	109,7	111,1
2013 Januar .....	116,0	110,1	129,8	108,1	108,5	116,8
2013 Februar .....	111,0	103,5	98,3	95,5	106,2	107,9
2013 März .....	117,1	110,3	117,6	105,9	112,3	109,0
2013 April .....	118,2	110,9	121,1	100,7	113,1	118,7
2013 Mai .....	115,9	114,9	96,4	103,9	120,9	113,9
2013 Juni .....	117,3	109,3	111,1	103,3	111,5	111,2
2013 Juli .....	119,2	110,3	92,2	100,5	112,7	121,5
2013 August .....	111,0	106,7	114,8	104,9	107,3	105,9
2013 September .....	115,1	111,7	120,5	109,5	112,1	112,8
2013 Oktober .....	125,6	118,8	118,3	121,4	117,2	120,5
2013 November .....	116,8	108,0	108,6	111,0	104,3	117,5
2013 Dezember .....	105,5	115,7	106,1	119,6	117,9	101,3
2014 Januar .....	117,0	114,3	129,4	112,4	117,9	101,1
2014 Februar .....	117,8	106,8	107,5	102,1	111,8	95,0
2014 März .....	122,9	110,4	91,4	109,0	113,0	105,3
2014 April .....	118,6	116,4	112,9	115,2	118,2	111,7
2014 Mai .....	115,1	109,3	101,1	103,4	112,0	110,5
2014 Juni .....	119,2	112,9	100,5	111,4	113,3	115,8

<sup>\*)</sup> Außenhandelsindizes und Außenhandelsvolumen nach EGW können über Genesis-Online abgerufen werden  
(Tabellen 51000-0057 jährlich, 51000-0058 monatlich bzw. Zeitreihen 51000BJ902 jährlich, 51000BM902 monatlich).

**10.4 Index der tatsächlichen Werte (Jahr 2010 = 100) nach Warengruppen der Ernährungswirtschaft und der Gewerblichen Wirtschaft \*)**

10.4.2 Einfuhr

Insgesamt

Gewerbliche Wirtschaft (EGW 5-8)	Rohstoffe (EGW 5)	Halbwaren (EGW 6)	Fertigwaren (EGW 7+8)	Vorerzeugnisse (EGW 7)	Enderzeugnisse (EGW 8)	Andere nicht aufgliederbare Warenverkehre (EGW 9)	Jahr, Monat
106,6	122,8	94,9	105,7	120,9	103,1	78,7	2008 Januar
107,4	116,9	102,5	106,5	121,1	104,0	84,7	Februar
106,0	117,2	95,9	105,6	123,3	102,5	90,4	März
111,8	128,4	98,6	111,0	129,3	107,9	100,7	April
103,6	118,4	101,7	101,5	124,4	97,5	112,4	Mai
108,2	118,8	114,5	105,6	132,6	101,0	111,3	Juni
115,6	141,1	120,7	110,8	132,7	107,1	107,6	Juli
102,2	125,3	115,1	96,9	118,8	93,1	109,9	August
113,7	131,1	111,9	111,2	129,7	108,0	120,9	September
114,5	121,3	123,8	112,2	126,7	109,7	141,4	Oktober
104,0	120,4	90,5	103,3	105,8	102,9	144,5	November
92,7	110,3	74,3	92,5	84,3	93,9	123,2	Dezember
87,6	99,3	65,2	88,9	87,4	89,2	80,7	2009 Januar
86,0	82,3	70,0	88,7	81,6	90,0	83,4	Februar
90,9	84,2	71,1	94,6	85,0	96,4	111,3	März
83,7	71,7	65,8	88,1	79,3	89,7	85,8	April
77,5	74,4	55,3	81,1	76,8	81,9	84,9	Mai
82,6	72,1	65,0	86,7	80,6	87,8	94,3	Juni
85,4	79,3	64,5	89,2	86,2	89,7	94,1	Juli
79,0	83,5	63,9	80,4	75,4	81,4	86,7	August
93,0	94,7	69,0	96,1	88,1	97,5	98,9	September
93,7	83,6	74,9	97,9	91,7	99,0	111,4	Oktober
87,3	75,9	71,5	91,2	84,7	92,3	117,2	November
85,0	89,4	72,1	86,1	78,4	87,4	105,7	Dezember
82,4	85,8	75,3	82,9	81,1	83,2	83,8	2010 Januar
85,1	87,6	80,0	85,4	83,9	85,7	91,0	Februar
104,2	96,8	99,7	105,9	102,8	106,5	107,6	März
93,5	100,0	94,2	92,5	94,7	92,1	92,9	April
99,7	105,9	106,4	98,0	103,0	97,1	97,7	Mai
108,0	102,1	114,1	108,1	105,5	108,6	106,7	Juni
103,6	102,0	98,8	104,5	106,0	104,2	100,6	Juli
97,9	102,9	101,6	96,7	99,2	96,2	93,2	August
105,1	84,7	107,0	107,8	107,5	107,8	104,2	September
107,9	104,8	109,7	108,1	109,9	107,8	107,9	Oktober
111,5	112,2	109,0	111,7	110,3	112,0	109,8	November
102,9	115,7	105,0	100,7	96,2	101,5	104,5	Dezember
105,6	127,5	105,9	102,3	109,3	101,0	92,4	2011 Januar
110,5	131,0	115,0	106,8	116,3	105,1	101,3	Februar
121,0	128,3	125,4	119,3	131,5	117,1	117,0	März
111,6	139,0	125,7	105,6	117,9	103,4	108,3	April
117,0	121,0	128,0	115,0	125,3	113,2	128,3	Mai
113,9	113,3	123,5	112,7	125,9	110,3	117,4	Juni
114,6	142,8	128,7	108,6	122,9	106,1	110,9	Juli
111,3	120,6	132,9	107,1	116,8	105,4	109,2	August
118,2	126,3	122,5	116,4	120,7	115,6	120,9	September
118,5	137,4	115,3	116,1	121,1	115,2	125,4	Oktober
118,2	143,1	118,0	114,6	111,1	115,2	129,5	November
108,5	142,6	108,3	103,5	102,1	103,8	122,3	Dezember
112,9	143,6	129,4	106,5	111,1	105,6	94,9	2012 Januar
117,7	150,5	142,8	110,1	115,0	109,2	101,2	Februar
126,6	170,7	151,8	117,3	125,7	115,8	106,5	März
112,6	139,5	133,8	106,2	113,2	105,0	113,7	April
118,6	140,9	144,8	112,4	118,4	111,3	122,9	Mai
117,9	135,7	142,9	112,5	118,4	111,5	128,6	Juni
117,6	130,2	150,1	112,1	117,0	111,2	128,6	Juli
113,2	131,6	130,6	108,5	108,6	108,5	121,3	August
114,9	140,5	126,7	109,8	115,5	108,8	128,3	September
126,9	168,2	148,9	118,4	116,9	118,6	140,8	Oktober
117,7	132,3	140,1	113,1	115,6	112,6	141,2	November
101,7	160,8	118,3	91,0	87,3	91,7	120,2	Dezember
110,6	142,4	129,2	103,9	109,6	102,9	286,3	2013 Januar
105,8	147,7	122,2	97,9	100,1	97,5	281,5	Februar
111,0	133,3	133,2	105,4	106,0	105,3	308,4	März
112,5	132,8	141,1	106,5	112,6	105,4	300,0	April
109,6	129,6	140,6	103,4	109,1	102,4	298,0	Mai
111,8	139,4	143,2	104,4	105,4	104,3	297,9	Juni
113,7	134,5	133,5	108,6	113,8	107,6	301,8	Juli
106,4	147,1	128,4	98,1	100,3	97,7	253,5	August
109,7	123,4	121,5	106,4	107,3	106,3	277,4	September
119,9	140,0	138,5	115,0	110,1	115,9	306,1	Oktober
111,9	132,1	132,4	106,7	105,3	107,0	281,6	November
99,3	139,8	108,4	92,3	83,4	93,9	256,9	Dezember
111,6	144,8	111,6	106,6	111,7	105,7	279,9	2014 Januar
112,9	140,0	126,5	107,5	111,1	106,8	286,8	Februar
117,7	137,5	118,7	114,7	110,7	115,4	302,7	März
112,8	122,6	131,6	109,4	111,9	109,0	290,8	April
109,9	124,1	128,6	105,9	109,6	105,2	278,3	Mai
113,6	112,0	136,5	111,5	109,7	111,8	293,8	Juni

\*) Außenhandelsindizes und Außenhandelsvolumen nach EGW können über Genesis-Online abgerufen werden  
(Tabellen 51000-0057 jährlich, 51000-0058 monatlich bzw. Zeitreihen 51000BJ902 jährlich, 51000BM902 monatlich).

**10.5 Index des Volumens (Jahr 2010 = 100) nach Warengruppen der Ernährungswirtschaft und der Gewerblichen Wirtschaft \*)**

10.5.1 Ausfuhr

Insgesamt

Jahr, Monat	Insgesamt (EGW 1-9)	Ernährungs- wirtschaft (EGW 1-4)	Lebende Tiere (EGW 1)	Nahrungsmittel tierischen Ursprungs (EGW 2)	Nahrungsmittel pflanzlichen Ursprungs (EGW 3)	Genussmittel (EGW 4)
2008 Januar .....	109,7	92,6	89,9	92,6	93,4	90,4
2008 Februar .....	111,1	89,4	77,2	86,6	91,8	90,0
2008 März .....	111,0	88,1	75,6	85,7	87,8	95,5
2008 April .....	117,2	95,0	85,2	91,4	95,5	102,8
2008 Mai .....	106,8	96,6	62,3	101,7	94,2	96,9
2008 Juni .....	114,8	98,2	84,5	96,1	94,9	113,9
2008 Juli .....	111,5	94,4	79,3	95,5	89,3	109,0
2008 August .....	96,4	93,6	79,7	94,1	92,6	96,9
2008 September ..	112,7	98,8	86,4	96,2	101,2	98,8
2008 Oktober .....	115,2	106,7	79,5	100,1	112,4	107,5
2008 November ..	98,5	92,8	80,1	85,3	97,4	97,1
2008 Dezember ..	84,1	91,9	78,7	94,6	92,1	87,5
2009 Januar .....	82,1	92,0	91,2	96,6	86,8	97,2
2009 Februar .....	82,9	88,5	80,9	88,0	90,4	85,1
2009 März .....	90,5	95,6	81,8	93,3	96,8	98,7
2009 April .....	84,5	93,1	99,4	95,3	93,8	86,2
2009 Mai .....	80,5	93,5	85,4	94,9	90,3	100,8
2009 Juni .....	89,0	94,8	83,3	94,0	95,1	96,9
2009 Juli .....	92,2	101,3	84,7	101,4	100,5	105,2
2009 August .....	79,0	95,9	108,1	98,5	93,6	95,7
2009 September ..	94,6	97,2	97,5	94,4	100,9	92,7
2009 Oktober .....	95,8	101,1	97,4	100,1	103,0	98,2
2009 November ..	95,1	95,5	92,6	92,7	97,0	97,6
2009 Dezember ..	87,6	96,5	94,9	99,5	95,8	92,8
2010 Januar .....	83,8	89,3	99,0	92,8	88,2	83,9
2010 Februar .....	91,7	92,1	82,4	90,5	94,8	89,2
2010 März .....	110,2	108,7	98,1	106,4	112,7	103,6
2010 April .....	96,4	96,4	105,0	95,6	95,8	98,4
2010 Mai .....	97,7	99,1	99,2	97,9	97,3	106,1
2010 Juni .....	106,9	102,8	109,7	103,9	100,4	105,9
2010 Juli .....	100,4	99,8	97,6	98,7	97,2	109,4
2010 August .....	93,6	99,8	97,5	98,1	99,6	104,2
2010 September ..	108,2	102,4	103,8	102,7	104,1	97,0
2010 Oktober .....	108,2	107,8	106,4	109,7	107,8	104,1
2010 November ..	109,2	104,4	90,0	101,8	107,5	102,4
2010 Dezember ..	98,3	100,3	113,4	103,1	99,1	96,3
2011 Januar .....	98,8	95,8	106,8	95,4	97,0	92,3
2011 Februar .....	105,2	97,2	92,4	95,3	100,0	94,1
2011 März .....	121,5	110,2	98,7	108,0	111,7	112,0
2011 April .....	105,3	101,7	111,2	102,0	101,0	101,9
2011 Mai .....	114,3	102,4	100,5	103,4	98,0	112,7
2011 Juni .....	108,4	104,9	109,2	108,4	98,9	113,7
2011 Juli .....	105,5	95,1	89,5	99,3	90,0	101,4
2011 August .....	104,7	102,9	99,5	106,8	97,4	110,5
2011 September ..	116,2	110,2	116,2	110,6	109,9	109,8
2011 Oktober .....	109,5	105,5	104,1	104,9	105,5	106,8
2011 November ..	114,9	106,8	112,0	105,7	104,9	113,7
2011 Dezember ..	101,5	100,6	119,1	99,9	100,2	100,8
2012 Januar .....	104,2	96,3	115,6	101,2	92,5	95,1
2012 Februar .....	109,2	102,0	100,2	101,7	102,2	102,4
2012 März .....	119,2	107,7	112,9	109,2	107,8	103,9
2012 April .....	104,6	95,2	100,9	96,0	94,1	96,3
2012 Mai .....	111,5	107,9	93,8	108,5	106,6	112,0
2012 Juni .....	113,5	105,9	119,1	109,1	101,4	110,8
2012 Juli .....	111,6	105,8	113,0	108,6	101,3	112,0
2012 August .....	106,3	107,1	117,4	111,5	103,5	107,2
2012 September ..	108,1	103,9	118,9	98,5	108,4	100,2
2012 Oktober .....	118,9	119,7	130,1	116,8	124,2	111,5
2012 November ..	112,6	111,3	97,9	104,9	116,4	111,4
2012 Dezember ..	92,1	98,5	110,8	98,3	98,7	96,8
2013 Januar .....	106,7	102,0	96,9	104,4	102,3	97,2
2013 Februar .....	105,7	95,3	76,8	95,2	96,3	94,7
2013 März .....	113,7	104,5	94,8	103,4	107,5	99,7
2013 April .....	113,7	98,5	78,6	100,4	97,8	98,7
2013 Mai .....	107,5	102,8	104,5	103,7	103,6	98,6
2013 Juni .....	110,7	100,6	94,7	99,9	100,6	102,3
2013 Juli .....	111,4	102,6	93,2	105,2	102,0	100,2
2013 August .....	104,0	101,0	94,9	100,0	103,9	95,9
2013 September ..	114,3	104,6	108,7	101,3	108,7	99,5
2013 Oktober .....	119,0	111,1	102,2	106,4	118,6	100,8
2013 November ..	112,9	104,4	94,0	102,1	107,7	101,4
2013 Dezember ..	96,7	98,2	103,4	97,0	102,2	89,0
2014 Januar .....	109,0	104,1	98,3	107,2	107,3	89,9
2014 Februar .....	111,0	101,0	102,3	96,7	106,4	94,4
2014 März .....	115,0	102,4	94,4	99,3	107,9	94,5
2014 April .....	113,7	103,9	99,3	104,8	106,2	96,5
2014 Mai .....	111,6	102,4	110,7	104,4	102,5	97,6
2014 Juni .....	111,8	102,4	101,0	107,9	100,5	97,3

\*) Außenhandelsindizes und Außenhandelsvolumen nach EGW können über Genesis-Online abgerufen werden  
(Tabellen 51000-0057 jährlich, 51000-0058 monatlich bzw. Zeitreihen 51000BJ902 jährlich, 51000BM902 monatlich).

**10.5 Index des Volumens (Jahr 2010 = 100) nach Warengruppen der Ernährungswirtschaft und der Gewerblichen Wirtschaft \*)**

10.5.1 Ausfuhr

Insgesamt

Gewerbliche Wirtschaft (EGW 5-8)	Rohstoffe (EGW 5)	Halbwaren (EGW 6)	Fertigwaren (EGW 7+8)	Vorerzeugnisse (EGW 7)	Enderzeugnisse (EGW 8)	Andere nicht aufgliederbare Warenverkehre (EGW 9)	Jahr, Monat
111,1	107,2	116,3	110,8	112,8	110,5	92,2	2008 Januar
112,9	100,2	103,8	113,7	107,8	114,6	89,5	Februar
112,7	96,5	116,9	112,7	107,7	113,5	100,0	März
119,1	93,7	113,2	119,8	116,5	120,4	91,7	April
107,9	88,3	105,2	108,3	109,0	108,2	87,0	Mai
116,2	104,9	111,4	116,7	117,5	116,6	95,4	Juni
112,8	76,7	112,6	113,2	111,0	113,6	101,7	Juli
97,0	65,8	95,4	97,5	97,3	97,6	75,3	August
113,8	79,9	102,0	115,0	108,3	116,1	100,6	September
115,7	92,1	106,8	116,6	107,6	118,1	117,9	Oktober
98,9	80,4	97,6	99,3	87,7	101,1	96,8	November
83,4	71,1	90,9	83,1	70,0	85,2	90,7	Dezember
81,5	89,1	81,3	81,4	78,3	81,9	84,1	2009 Januar
82,4	77,1	85,3	82,3	77,8	83,0	86,6	Februar
90,0	74,7	98,3	89,7	83,5	90,7	94,3	März
83,7	78,4	97,8	82,8	82,4	82,9	98,1	April
79,6	72,5	90,0	79,0	82,9	78,4	84,3	Mai
88,5	68,5	96,9	88,2	89,8	88,0	92,5	Juni
91,3	78,1	98,9	91,0	95,6	90,2	105,0	Juli
77,7	69,4	89,8	77,0	85,1	75,6	90,5	August
94,1	85,3	94,8	94,2	94,0	94,3	110,4	September
95,2	78,6	98,6	95,2	96,7	95,0	106,7	Oktober
94,8	85,0	91,2	95,2	92,5	95,6	111,3	November
86,6	96,7	88,2	86,4	82,2	87,1	106,5	Dezember
83,5	97,1	84,4	83,2	90,7	82,0	82,9	2010 Januar
91,7	97,7	95,5	91,4	91,2	91,4	89,7	Februar
110,2	107,9	109,5	110,3	111,8	110,0	118,6	März
96,3	92,8	99,5	96,1	101,6	95,2	100,2	April
97,6	98,9	98,6	97,5	102,3	96,7	100,4	Mai
107,2	95,7	105,3	107,4	110,8	106,9	104,8	Juni
100,4	91,2	99,1	100,6	103,0	100,3	99,6	Juli
93,3	82,6	96,2	93,2	95,5	92,8	92,2	August
108,5	99,3	101,9	109,1	103,2	110,1	108,3	September
108,1	107,3	105,4	108,3	102,3	109,3	110,8	Oktober
109,7	115,4	105,7	109,8	101,6	111,2	100,9	November
98,3	113,4	100,8	98,0	87,7	99,6	89,3	Dezember
99,1	130,0	101,5	98,5	101,8	98,0	91,0	2011 Januar
105,8	122,2	100,2	105,9	105,6	106,0	99,8	Februar
122,4	138,9	116,4	122,6	115,5	123,8	106,4	März
105,5	110,1	94,1	106,2	103,0	106,7	107,9	April
115,3	113,5	103,5	116,0	111,2	116,8	101,2	Mai
108,7	113,0	100,9	109,1	105,9	109,7	102,2	Juni
106,3	107,9	99,2	106,7	101,7	107,6	96,2	Juli
105,1	96,9	103,1	105,3	103,9	105,5	90,1	August
116,5	112,3	115,8	116,6	106,1	118,3	117,7	September
109,8	130,7	100,7	110,2	96,6	112,4	104,4	Oktober
115,4	140,6	101,0	116,0	100,3	118,6	113,0	November
101,7	135,9	99,4	101,4	87,0	103,7	93,1	Dezember
105,1	132,7	100,7	105,0	104,1	105,1	80,6	2012 Januar
110,0	143,8	108,7	109,6	103,1	110,7	89,8	Februar
120,1	146,6	118,7	119,9	113,4	120,9	105,2	März
105,3	122,6	103,0	105,2	99,5	106,1	98,3	April
112,0	120,7	106,6	112,2	105,6	113,3	94,8	Mai
114,1	120,8	111,9	114,2	103,6	115,9	101,4	Juni
112,2	119,5	105,9	112,5	103,7	114,0	98,1	Juli
106,6	122,0	110,5	106,1	101,0	107,0	88,0	August
108,5	120,7	109,0	108,3	100,0	109,6	99,7	September
119,0	138,3	116,6	118,9	109,6	120,4	108,7	Oktober
112,8	130,3	103,3	113,1	101,0	115,1	107,4	November
91,9	126,8	101,5	90,9	80,0	92,6	82,1	Dezember
103,8	134,5	99,1	103,7	104,2	103,6	277,9	2013 Januar
103,1	139,6	99,8	102,8	98,7	103,5	276,3	Februar
110,6	151,7	105,7	110,4	102,6	111,7	303,3	März
111,3	140,3	100,7	111,5	103,8	112,7	294,4	April
104,3	132,2	97,9	104,3	104,2	104,3	296,3	Mai
107,8	120,7	100,0	108,1	102,2	109,1	293,2	Juni
108,3	114,5	101,5	108,6	104,4	109,2	305,7	Juli
98,8	126,0	94,0	98,7	94,2	99,5	384,6	August
111,4	123,7	99,5	111,9	99,9	113,9	299,1	September
115,8	150,1	111,2	115,6	108,7	116,8	316,0	Oktober
110,1	152,8	94,2	110,5	99,7	112,2	288,8	November
93,5	147,9	95,6	92,7	81,9	94,4	259,6	Dezember
106,3	159,3	104,9	105,6	107,4	105,4	266,7	2014 Januar
108,5	144,1	100,2	108,5	102,7	109,4	278,0	Februar
112,6	149,5	104,7	112,6	106,8	113,6	281,0	März
111,1	145,1	104,2	111,1	106,9	111,7	278,9	April
109,3	123,6	99,8	109,7	106,0	110,3	261,8	Mai
109,4	133,2	103,6	109,4	105,8	110,0	271,9	Juni

\*) Außenhandelsindizes und Außenhandelsvolumen nach EGW können über Genesis-Online abgerufen werden (Tabellen 51000-0057 jährlich, 51000-0058 monatlich bzw. Zeitreihen 51000BJ902 jährlich, 51000BM902 monatlich).

**10.5 Index des Volumens (Jahr 2010 = 100) nach Warengruppen der Ernährungswirtschaft und der Gewerblichen Wirtschaft \*)**

10.5.2 Einfuhr

Insgesamt

Jahr, Monat	Insgesamt (EGW 1-9)	Ernährungs- wirtschaft (EGW 1-4)	Lebende Tiere (EGW 1)	Nahrungsmittel tierischen Ursprungs (EGW 2)	Nahrungsmittel pflanzlichen Ursprungs (EGW 3)	Genussmittel (EGW 4)
2008 Januar .....	104,3	101,6	98,1	99,9	103,9	95,1
2008 Februar .....	102,5	95,2	87,2	95,7	97,3	86,2
2008 März .....	102,4	96,3	71,7	98,5	99,7	80,9
2008 April .....	106,9	100,9	100,3	92,7	105,4	97,2
2008 Mai .....	101,2	101,5	73,5	106,3	102,9	90,3
2008 Juni .....	100,7	96,4	90,7	90,6	97,7	103,1
2008 Juli .....	106,6	98,3	81,7	97,1	99,8	97,1
2008 August .....	95,1	91,3	103,8	91,3	92,2	85,1
2008 September .....	105,2	96,4	83,4	97,7	95,5	100,5
2008 Oktober .....	107,8	102,0	87,5	103,0	100,0	111,6
2008 November .....	98,1	95,8	91,8	96,4	94,4	101,8
2008 Dezember .....	88,4	98,5	87,4	98,3	96,4	110,4
2009 Januar .....	87,8	99,2	114,6	100,9	97,9	98,6
2009 Februar .....	85,4	92,6	104,6	88,4	95,3	87,1
2009 März .....	91,0	103,1	100,4	95,0	106,7	103,6
2009 April .....	87,4	104,2	100,2	99,9	108,6	94,4
2009 Mai .....	80,5	95,7	122,5	92,8	98,4	85,5
2009 Juni .....	85,5	93,8	74,0	94,4	93,9	95,9
2009 Juli .....	87,5	97,5	100,1	92,4	98,4	102,9
2009 August .....	82,6	95,6	99,0	96,4	97,0	87,6
2009 September .....	95,9	99,0	89,4	103,1	96,3	104,4
2009 Oktober .....	97,6	99,9	92,7	105,8	96,8	103,1
2009 November .....	91,7	94,8	93,0	95,7	93,1	100,6
2009 Dezember .....	87,6	99,6	109,0	107,3	96,3	97,7
2010 Januar .....	89,4	94,3	99,0	95,6	93,4	94,6
2010 Februar .....	88,6	93,1	103,7	92,2	94,1	89,2
2010 März .....	108,6	107,5	90,1	110,8	107,6	103,9
2010 April .....	95,3	97,1	105,5	92,6	99,7	94,1
2010 Mai .....	99,2	101,7	106,0	102,8	101,9	98,3
2010 Juni .....	106,4	99,2	92,3	96,2	99,9	102,6
2010 Juli .....	100,0	98,8	100,2	92,3	99,8	106,4
2010 August .....	97,1	100,0	103,5	98,1	101,9	95,3
2010 September .....	102,9	100,4	90,1	101,8	99,2	103,9
2010 Oktober .....	106,5	104,0	113,0	104,4	103,3	105,1
2010 November .....	108,5	104,8	90,9	107,1	103,2	108,8
2010 Dezember .....	99,6	101,2	107,5	107,5	98,5	99,4
2011 Januar .....	101,2	100,3	91,0	99,7	100,8	101,0
2011 Februar .....	104,5	97,3	95,5	94,7	99,7	92,7
2011 März .....	115,2	109,1	97,1	108,7	109,3	110,8
2011 April .....	104,9	103,6	100,3	99,7	106,6	99,3
2011 Mai .....	112,0	107,0	98,2	102,2	109,6	106,8
2011 Juni .....	107,0	103,3	102,4	103,6	102,9	105,0
2011 Juli .....	107,0	96,5	95,4	94,2	95,3	105,3
2011 August .....	103,7	104,3	96,1	100,5	105,7	106,8
2011 September .....	110,0	103,6	100,1	100,4	103,7	109,2
2011 Oktober .....	108,6	105,1	93,6	107,0	103,7	109,2
2011 November .....	109,5	104,2	91,1	106,2	100,0	119,0
2011 Dezember .....	100,0	106,8	93,4	111,0	103,7	113,5
2012 Januar .....	101,7	99,4	90,0	94,4	102,3	98,2
2012 Februar .....	105,9	103,3	118,1	101,9	103,7	102,0
2012 März .....	112,6	111,0	100,9	108,7	112,6	110,5
2012 April .....	101,3	98,6	94,9	90,6	102,7	97,0
2012 Mai .....	108,1	108,9	112,9	103,6	112,2	104,7
2012 Juni .....	107,1	101,3	95,6	101,9	100,3	104,8
2012 Juli .....	105,0	102,8	96,7	101,8	100,5	114,8
2012 August .....	100,8	100,2	106,8	101,1	98,9	102,5
2012 September .....	102,1	98,6	92,3	97,1	99,6	98,6
2012 Oktober .....	114,4	112,9	107,6	118,9	109,1	118,3
2012 November .....	102,9	104,3	96,3	101,6	103,1	115,4
2012 Dezember .....	91,5	97,1	94,6	105,3	93,9	95,9
2013 Januar .....	104,8	96,5	108,0	97,3	93,8	104,1
2013 Februar .....	101,8	90,4	80,0	85,0	92,4	93,7
2013 März .....	105,3	96,0	96,3	93,9	97,4	94,6
2013 April .....	105,3	96,9	101,2	90,1	98,5	101,8
2013 Mai .....	107,0	100,3	84,8	91,2	104,6	101,6
2013 Juni .....	107,7	95,1	92,8	91,9	96,1	96,9
2013 Juli .....	109,3	97,1	77,7	88,1	98,7	109,8
2013 August .....	101,2	94,8	93,3	90,0	97,0	95,1
2013 September .....	105,7	100,0	96,9	96,1	101,8	100,4
2013 Oktober .....	114,4	106,7	97,8	105,8	106,6	110,5
2013 November .....	107,5	96,5	92,4	95,3	95,1	105,2
2013 Dezember .....	96,8	102,3	90,6	102,0	105,3	92,8
2014 Januar .....	107,8	100,9	110,3	97,1	103,5	95,7
2014 Februar .....	108,7	95,2	93,8	89,7	99,2	89,5
2014 März .....	111,0	98,0	80,2	94,1	100,4	98,5
2014 April .....	109,1	103,7	97,5	100,1	106,2	100,8
2014 Mai .....	107,1	97,3	86,5	91,4	100,4	97,6
2014 Juni .....	110,0	99,7	83,9	97,6	101,3	100,1

\*) Außenhandelsindizes und Außenhandelsvolumen nach EGW können über Genesis-Online abgerufen werden  
(Tabellen 51000-0057 jährlich, 51000-0058 monatlich bzw. Zeitreihen 51000BJ902 jährlich, 51000BM902 monatlich).



**10.5 Index des Volumens (Jahr 2010 = 100) nach Warengruppen der Ernährungswirtschaft und der Gewerblichen Wirtschaft \*)**

10.5.2 Einfuhr

Insgesamt

Gewerbliche Wirtschaft (EGW 5-8)	Rohstoffe (EGW 5)	Halbwaren (EGW 6)	Fertigwaren (EGW 7+8)	Vorerzeugnisse (EGW 7)	Enderzeugnisse (EGW 8)	Andere nicht aufgliederbare Warenverkehre (EGW 9)	Jahr, Monat
105,5	119,1	92,7	105,1	108,5	104,5	79,5	2008 Januar
103,8	109,4	100,0	103,5	106,4	102,9	84,7	Februar
102,6	109,6	92,6	102,9	111,8	101,4	113,6	März
107,6	113,5	92,8	108,8	115,1	107,7	102,2	April
100,9	102,7	93,0	101,7	111,1	100,1	109,3	Mai
101,0	95,2	102,9	101,6	113,5	99,6	105,6	Juni
107,5	109,9	103,7	107,6	115,0	106,4	102,8	Juli
94,8	93,0	100,9	94,2	102,0	92,9	115,2	August
105,5	103,1	99,0	106,7	107,9	106,5	121,4	September
107,1	99,4	114,3	107,4	109,1	107,1	142,5	Oktober
96,8	107,3	89,9	96,2	93,4	96,7	137,7	November
86,5	106,5	85,1	83,6	75,1	85,0	116,0	Dezember
86,9	110,9	81,0	83,9	84,1	83,9	84,2	2009 Januar
84,8	94,2	89,7	82,6	80,2	83,1	83,2	Februar
90,1	95,7	92,8	88,8	86,5	89,2	85,3	März
85,8	89,4	87,1	85,1	79,3	86,2	87,9	April
79,0	93,7	74,9	77,3	78,9	77,0	82,1	Mai
84,5	87,9	84,6	84,0	84,3	83,9	93,0	Juni
86,3	90,9	83,1	86,0	89,6	85,4	96,5	Juli
81,0	101,1	80,9	78,0	78,0	78,0	94,2	August
95,6	111,9	85,3	94,5	90,9	95,2	96,3	September
96,5	100,6	91,6	96,5	95,3	96,8	124,5	Oktober
90,4	91,5	87,7	90,6	90,3	90,6	119,5	November
85,5	102,5	84,5	83,0	81,5	83,2	117,6	Dezember
88,9	97,1	90,5	87,5	87,1	87,6	91,3	2010 Januar
88,1	95,6	87,9	87,0	89,4	86,6	92,4	Februar
108,8	105,5	106,2	109,7	108,9	109,8	105,2	März
95,1	104,7	95,4	93,7	98,4	92,8	96,1	April
99,0	104,2	100,4	98,1	103,9	97,0	99,1	Mai
107,1	101,1	108,2	107,9	106,1	108,2	103,8	Juni
100,0	97,1	98,2	100,7	104,6	100,1	101,2	Juli
96,8	99,2	103,4	95,6	98,6	95,0	99,1	August
103,2	80,8	104,4	106,4	105,7	106,5	99,1	September
106,7	99,5	108,7	107,4	105,1	107,8	109,2	Oktober
109,1	103,6	103,0	110,8	104,5	111,9	97,9	November
99,2	103,7	94,9	99,0	92,7	100,2	109,0	Dezember
101,5	108,4	94,1	101,4	103,0	101,2	96,2	2011 Januar
105,4	107,7	96,9	106,2	107,5	106,0	95,9	Februar
115,8	102,6	107,9	118,8	121,3	118,4	111,1	März
105,0	106,3	104,0	105,0	111,7	103,8	105,3	April
112,6	92,6	107,7	116,1	115,3	116,3	109,4	Mai
107,1	86,6	102,9	110,7	113,6	110,2	112,0	Juni
107,8	109,2	107,7	107,6	109,7	107,3	109,2	Juli
103,6	90,2	108,2	105,0	101,8	105,5	105,6	August
110,5	95,9	101,2	113,9	106,5	115,3	112,1	September
108,4	103,6	96,7	110,6	104,4	111,7	123,4	Oktober
109,7	106,1	99,4	111,6	99,6	113,7	118,1	November
98,9	104,1	92,0	99,0	90,7	100,6	115,8	Dezember
101,8	103,3	93,0	102,6	104,1	102,3	103,1	2012 Januar
106,6	106,4	98,5	107,5	105,0	108,0	92,9	Februar
113,4	117,5	106,4	113,5	111,1	114,0	94,6	März
101,7	96,0	95,2	103,3	102,6	103,4	97,5	April
107,8	98,1	103,2	109,7	108,2	110,0	116,3	Mai
107,7	98,2	98,9	110,1	109,2	110,2	106,4	Juni
104,5	98,7	102,2	105,7	107,6	105,3	124,1	Juli
100,6	96,0	92,3	102,2	98,3	102,9	109,5	August
102,3	98,7	91,8	104,0	98,9	104,9	106,2	September
114,0	118,0	101,8	114,8	107,3	116,2	130,0	Oktober
102,4	95,4	91,4	104,7	94,7	106,5	114,3	November
90,0	116,0	78,0	87,5	78,0	89,2	119,4	Dezember
99,9	103,9	92,0	100,1	101,1	99,9	269,5	2013 Januar
97,4	107,3	89,2	96,8	93,0	97,5	259,9	Februar
99,1	98,3	93,3	99,8	96,6	100,4	307,1	März
100,2	97,7	90,6	101,6	102,6	101,4	273,8	April
101,1	99,6	92,8	102,1	99,9	102,5	295,1	Mai
102,7	106,6	96,9	102,7	99,6	103,2	283,9	Juni
104,8	104,0	95,2	105,9	106,5	105,8	271,7	Juli
96,7	111,6	89,8	95,2	94,6	95,3	246,8	August
100,4	94,5	86,2	102,8	99,3	103,5	271,7	September
109,3	106,6	95,9	111,1	107,1	111,8	284,0	Oktober
103,2	102,4	89,3	104,8	98,0	106,1	258,0	November
90,5	108,4	79,6	88,9	80,9	90,4	266,0	Dezember
102,8	112,4	87,1	102,9	109,4	101,8	270,1	2014 Januar
104,3	109,2	92,1	104,8	108,2	104,2	271,1	Februar
106,6	107,6	92,5	107,9	104,9	108,5	269,1	März
103,9	100,2	95,9	105,3	108,7	104,6	270,8	April
102,6	102,3	90,9	103,9	107,9	103,2	258,7	Mai
105,7	94,3	100,0	108,0	108,3	107,9	260,5	Juni

\*) Außenhandelsindizes und Außenhandelsvolumen nach EGW können über Genesis-Online abgerufen werden (Tabellen 51000-0057 jährlich, 51000-0058 monatlich bzw. Zeitreihen 51000BJ902 jährlich, 51000BM902 monatlich).

**10.6 Index der Durchschnittswerte (Jahr 2010 = 100) nach Warengruppen der Ernährungswirtschaft und der Gewerblichen Wirtschaft \*)**

10.6.1 Ausfuhr

Insgesamt

Jahr, Monat	Insgesamt (EGW 1-9)	Ernährungs- wirtschaft (EGW 1-4)	Lebende Tiere (EGW 1)	Nahrungsmittel tierischen Ursprungs (EGW 2)	Nahrungsmittel pflanzlichen Ursprungs (EGW 3)	Genussmittel (EGW 4)
2008 Januar .....	102,6	102,8	100,2	105,2	102,3	99,2
2008 Februar .....	101,8	103,4	97,2	104,4	103,3	102,0
2008 März .....	100,9	103,9	95,9	105,4	104,4	100,2
2008 April .....	102,2	104,7	100,3	102,5	107,9	100,6
2008 Mai .....	101,1	104,2	100,1	102,4	106,5	102,0
2008 Juni .....	102,8	104,6	103,2	105,6	105,4	101,2
2008 Juli .....	104,2	105,1	106,1	105,5	105,5	103,4
2008 August .....	105,2	104,3	102,1	107,0	103,4	101,3
2008 September ..	103,4	105,7	102,8	107,9	104,6	104,5
2008 Oktober .....	104,3	104,8	104,0	105,5	105,4	101,9
2008 November ..	104,5	102,7	104,8	103,7	102,6	101,0
2008 Dezember ..	107,5	101,6	106,5	102,8	102,0	97,3
2009 Januar .....	103,3	100,2	104,4	97,5	102,1	100,3
2009 Februar .....	103,0	100,1	106,5	96,0	103,6	97,6
2009 März .....	103,4	98,9	106,5	94,1	101,6	99,7
2009 April .....	101,9	98,3	101,6	93,8	100,5	101,7
2009 Mai .....	100,8	97,2	104,8	94,9	99,4	95,6
2009 Juni .....	100,4	97,7	104,3	94,6	99,1	99,1
2009 Juli .....	102,4	97,0	105,4	95,3	97,5	97,9
2009 August .....	101,5	95,7	98,4	94,2	96,2	97,0
2009 September ..	100,3	96,5	101,8	95,2	96,4	98,5
2009 Oktober .....	100,9	95,2	95,8	93,3	96,0	96,6
2009 November ..	101,6	96,8	99,8	96,2	96,4	98,7
2009 Dezember ..	103,2	96,4	99,5	96,6	96,2	95,8
2010 Januar .....	95,8	95,7	97,1	94,5	96,9	94,4
2010 Februar .....	96,3	96,6	96,7	95,3	97,8	96,0
2010 März .....	97,9	96,7	96,0	96,5	96,5	97,6
2010 April .....	98,4	97,5	90,2	98,5	97,0	97,5
2010 Mai .....	98,7	97,6	98,8	99,3	96,2	97,8
2010 Juni .....	101,0	99,1	101,4	100,6	97,0	101,1
2010 Juli .....	102,2	100,3	102,7	102,1	98,4	101,3
2010 August .....	100,6	100,7	99,2	102,3	99,5	100,8
2010 September ..	100,5	102,9	101,0	102,2	103,6	102,7
2010 Oktober .....	100,3	102,5	97,9	101,2	103,7	102,4
2010 November ..	101,2	103,4	106,8	102,3	103,8	104,4
2010 Dezember ..	104,3	104,2	110,9	103,8	104,9	102,0
2011 Januar .....	101,8	105,8	109,7	103,6	108,2	103,2
2011 Februar .....	101,8	107,6	104,4	104,9	110,6	104,5
2011 März .....	102,6	108,5	102,7	106,4	110,7	107,4
2011 April .....	101,6	109,5	111,4	108,7	110,6	107,7
2011 Mai .....	102,1	109,1	113,2	108,3	110,6	106,3
2011 Juni .....	102,6	109,0	107,7	109,2	108,9	109,0
2011 Juli .....	102,7	109,5	118,7	110,4	108,0	110,8
2011 August .....	103,2	109,1	119,6	109,6	108,6	108,2
2011 September ..	103,5	109,9	109,1	110,1	109,9	109,5
2011 Oktober .....	103,0	110,0	111,0	110,2	110,0	109,3
2011 November ..	103,8	110,6	118,6	111,4	110,4	108,9
2011 Dezember ..	105,9	110,3	127,2	110,9	109,8	108,0
2012 Januar .....	105,7	113,9	115,0	114,6	113,4	113,6
2012 Februar .....	106,7	114,1	111,1	115,0	113,7	113,7
2012 März .....	105,8	113,8	114,9	115,7	112,5	113,2
2012 April .....	106,5	114,6	118,2	115,9	114,3	112,7
2012 Mai .....	106,2	113,6	122,1	114,1	113,5	112,3
2012 Juni .....	106,4	113,7	116,1	112,2	115,2	112,8
2012 Juli .....	107,0	113,8	116,5	112,8	114,7	112,9
2012 August .....	108,6	116,3	125,7	115,0	117,7	114,0
2012 September ..	108,0	116,4	123,0	117,2	116,6	113,2
2012 Oktober .....	106,2	117,8	123,3	118,2	119,4	111,7
2012 November ..	106,2	117,0	121,8	118,6	118,2	110,0
2012 Dezember ..	109,3	116,9	123,4	118,5	118,2	109,5
2013 Januar .....	105,8	117,3	128,1	117,1	119,4	110,3
2013 Februar .....	107,2	117,2	123,9	116,3	119,6	111,6
2013 März .....	106,1	117,0	120,5	116,3	118,9	112,5
2013 April .....	105,7	118,1	115,2	117,8	120,4	112,6
2013 Mai .....	105,3	117,4	116,3	119,3	118,2	111,3
2013 Juni .....	107,0	117,8	114,6	119,2	119,5	110,8
2013 Juli .....	106,9	117,3	118,0	120,2	117,4	111,4
2013 August .....	104,5	117,7	115,3	123,4	116,4	110,5
2013 September ..	105,8	117,5	120,7	123,8	115,1	111,7
2013 Oktober .....	106,5	117,6	117,7	122,9	116,5	110,0
2013 November ..	106,9	115,1	117,9	120,6	114,6	105,6
2013 Dezember ..	108,1	116,1	120,4	121,9	114,5	108,3
2014 Januar .....	106,4	116,8	121,1	120,9	116,2	108,8
2014 Februar .....	106,5	116,3	111,1	119,7	117,2	107,6
2014 März .....	106,4	116,9	108,7	120,4	117,2	109,8
2014 April .....	105,5	117,0	111,9	119,0	117,5	111,8
2014 Mai .....	105,2	115,9	113,7	118,5	116,1	110,4
2014 Juni .....	106,9	116,3	119,3	118,6	116,2	111,6

\*) Außenhandelsindizes und Außenhandelsvolumen nach EGW können über Genesis-Online abgerufen werden (Tabellen 51000-0057 jährlich, 51000-0058 monatlich bzw. Zeitreihen 51000BJ902 jährlich, 51000BM902 monatlich).

**10.6 Index der Durchschnittswerte (Jahr 2010 = 100) nach Warengruppen der Ernährungswirtschaft und der Gewerblichen Wirtschaft \*)**

10.6.1 Ausfuhr

Insgesamt

Gewerbliche Wirtschaft (EGW 5-8)	Rohstoffe (EGW 5)	Halbwaren (EGW 6)	Fertigwaren (EGW 7+8)	Vorerzeugnisse (EGW 7)	Enderzeugnisse (EGW 8)	Andere nicht aufgliederbare Warenverkehre (EGW 9)	Jahr, Monat
102,7	100,1	100,8	102,9	115,4	100,8	96,5	2008 Januar
101,7	104,4	104,9	101,5	112,2	99,8	104,4	Februar
100,7	106,7	106,0	100,3	113,4	98,2	106,2	März
102,1	106,8	109,6	101,5	110,9	100,1	103,9	April
100,8	103,9	114,1	99,9	112,2	97,9	105,1	Mai
102,6	105,8	118,1	101,6	114,7	99,5	106,3	Juni
104,2	104,8	117,3	103,3	115,2	101,5	98,4	Juli
105,2	116,4	115,8	104,4	120,4	101,8	107,5	August
103,3	113,8	113,2	102,7	116,3	100,6	100,7	September
104,1	119,2	107,8	103,7	115,3	102,0	109,5	Oktober
104,5	114,3	98,4	104,8	113,8	103,6	110,6	November
108,0	121,7	87,3	109,4	113,1	108,9	105,1	Dezember
103,7	113,9	83,9	104,9	103,2	105,1	98,1	2009 Januar
103,4	103,4	82,7	104,9	105,5	104,8	94,1	Februar
103,9	100,4	81,0	105,6	106,8	105,5	97,1	März
102,6	92,2	79,7	104,6	107,7	104,1	85,1	April
101,4	91,0	81,2	103,1	97,0	104,2	88,7	Mai
100,7	89,1	86,2	101,9	96,2	102,9	92,3	Juni
103,1	87,8	83,9	104,7	95,1	106,4	89,1	Juli
102,1	80,5	85,7	103,7	92,6	105,8	93,7	August
100,7	84,7	84,6	102,0	96,4	102,9	96,6	September
101,2	85,0	87,1	102,4	96,0	103,5	100,7	Oktober
102,0	87,0	87,6	103,1	98,7	103,8	100,4	November
103,6	85,3	87,0	105,1	95,7	106,5	105,1	Dezember
95,7	93,0	90,8	96,1	93,8	96,5	101,7	2010 Januar
96,2	95,2	92,1	96,5	95,1	96,7	103,5	Februar
98,1	96,8	95,0	98,3	96,0	98,7	93,2	März
98,6	97,1	99,1	98,6	99,0	98,5	94,0	April
98,9	96,9	102,8	98,6	98,9	98,6	96,0	Mai
101,1	98,2	103,2	101,0	100,2	101,1	101,2	Juni
102,4	102,1	99,7	102,6	102,1	102,6	100,9	Juli
100,6	101,7	99,1	100,7	101,4	100,6	98,8	August
100,4	102,7	101,0	100,3	102,7	100,0	97,4	September
100,2	103,6	101,1	100,1	102,4	99,8	97,8	Oktober
100,9	105,1	105,2	100,6	103,5	100,2	108,4	November
104,2	109,3	108,7	103,8	102,9	103,9	112,8	Dezember
101,4	111,1	111,1	100,6	105,9	99,7	108,3	2011 Januar
101,5	113,6	112,7	100,6	106,9	99,5	101,6	Februar
102,2	112,6	115,6	101,2	108,0	100,1	111,0	März
101,3	113,7	115,8	100,3	108,3	99,0	96,5	April
101,5	115,9	119,1	100,3	109,1	99,0	110,9	Mai
102,2	116,4	114,5	101,3	109,0	100,1	103,9	Juni
102,3	118,2	117,6	101,2	108,0	100,2	103,1	Juli
102,7	117,7	119,4	101,5	105,8	100,7	112,2	August
103,2	119,3	122,2	101,8	108,8	100,8	100,7	September
102,7	120,6	118,9	101,4	109,7	100,3	100,9	Oktober
103,5	116,6	117,6	102,5	107,2	101,8	99,4	November
105,6	119,0	118,0	104,6	106,3	104,4	104,6	Dezember
105,0	121,5	142,1	102,7	108,3	101,8	122,6	2012 Januar
106,3	122,6	139,8	104,1	109,1	103,4	107,3	Februar
105,5	122,0	138,8	103,3	106,4	102,9	101,3	März
106,2	118,1	144,5	103,9	108,9	103,1	97,9	April
105,8	119,0	141,0	103,7	110,1	102,7	107,1	Mai
106,1	118,0	134,7	104,4	110,3	103,5	96,4	Juni
106,8	113,7	136,7	105,1	107,5	104,8	97,0	Juli
108,1	117,8	143,7	105,9	109,7	105,3	111,2	August
107,6	115,1	142,3	105,5	107,9	105,2	100,4	September
105,5	117,9	139,0	103,5	108,3	102,8	100,8	Oktober
105,8	120,7	138,6	103,8	106,9	103,4	95,8	November
108,9	122,5	141,6	106,5	105,6	106,7	103,2	Dezember
105,0	124,2	138,0	102,9	110,4	101,7	109,3	2013 Januar
106,6	121,0	136,7	104,7	105,9	104,5	107,5	Februar
105,7	122,3	134,5	103,8	106,4	103,5	102,5	März
105,2	120,9	131,5	103,6	106,6	103,1	104,1	April
105,0	119,5	132,2	103,4	104,4	103,2	97,9	Mai
106,5	119,5	132,6	105,0	105,3	104,9	105,5	Juni
106,8	116,5	132,7	105,3	104,5	105,4	98,8	Juli
106,5	116,2	135,5	104,8	104,4	104,8	66,3	August
105,5	117,6	132,7	104,0	103,4	104,1	97,1	September
106,3	117,2	126,6	105,0	103,7	105,2	97,9	Oktober
106,7	120,9	129,6	105,4	105,2	105,4	99,7	November
108,3	120,6	133,0	106,6	103,1	107,1	96,2	Dezember
105,7	119,5	125,8	104,3	103,1	104,5	109,5	2014 Januar
106,0	120,1	131,3	104,4	103,5	104,5	106,2	Februar
105,8	118,1	129,1	104,4	102,2	104,8	107,1	März
104,7	111,1	126,4	103,5	102,3	103,6	109,6	April
104,1	109,9	127,6	102,8	102,3	102,9	116,1	Mai
106,0	105,0	126,8	104,9	102,5	105,3	114,0	Juni

\*) Außenhandelsindizes und Außenhandelsvolumen nach EGW können über Genesis-Online abgerufen werden (Tabellen 51000-0057 jährlich, 51000-0058 monatlich bzw. Zeitreihen 51000BJ902 jährlich, 51000BM902 monatlich).

**10.6 Index der Durchschnittswerte (Jahr 2010 = 100) nach Warengruppen der Ernährungswirtschaft und der Gewerblichen Wirtschaft \*)**

10.6.2 Einfuhr

Insgesamt

Jahr, Monat	Insgesamt (EGW 1-9)	Ernährungs- wirtschaft (EGW 1-4)	Lebende Tiere (EGW 1)	Nahrungsmittel tierischen Ursprungs (EGW 2)	Nahrungsmittel pflanzlichen Ursprungs (EGW 3)	Genussmittel (EGW 4)
2008 Januar .....	100,9	99,0	84,8	99,6	97,2	109,5
2008 Februar .....	103,1	100,1	88,6	99,7	99,5	106,8
2008 März .....	102,3	101,6	93,2	100,3	100,5	113,0
2008 April .....	103,5	102,1	97,4	100,0	101,4	110,5
2008 Mai .....	102,6	101,5	99,9	98,3	102,0	106,6
2008 Juni .....	106,8	103,0	106,8	102,4	102,4	105,7
2008 Juli .....	107,1	103,7	107,0	103,0	102,6	110,3
2008 August .....	107,0	103,1	114,6	101,7	103,1	103,5
2008 September ..	107,2	103,5	112,6	102,9	102,0	109,7
2008 Oktober .....	106,2	102,4	108,6	102,5	100,5	109,3
2008 November ..	107,1	104,5	104,6	105,1	102,2	113,4
2008 Dezember ..	106,7	102,6	99,9	102,9	100,7	110,4
2009 Januar .....	100,6	98,9	101,8	97,8	99,3	99,2
2009 Februar .....	101,2	99,4	102,0	97,0	98,9	105,6
2009 März .....	101,5	98,4	104,4	97,2	97,9	102,1
2009 April .....	97,6	97,9	101,5	96,0	97,9	101,0
2009 Mai .....	98,2	97,6	105,5	95,3	97,2	102,4
2009 Juni .....	97,7	95,8	105,5	95,1	95,1	98,7
2009 Juli .....	98,6	95,7	108,1	94,2	94,6	100,9
2009 August .....	97,0	94,2	105,1	94,5	92,1	101,8
2009 September ..	97,2	94,4	100,0	92,3	93,3	101,6
2009 Oktober .....	96,5	93,6	91,8	93,9	92,6	97,0
2009 November ..	96,5	95,5	94,0	95,1	93,1	105,7
2009 Dezember ..	98,7	95,9	91,6	97,3	95,1	97,2
2010 Januar .....	92,8	94,9	96,8	94,9	95,9	90,7
2010 Februar .....	96,7	97,0	102,1	95,2	98,3	93,6
2010 März .....	96,1	98,3	102,0	97,1	99,7	94,1
2010 April .....	98,3	99,0	96,8	97,3	100,4	96,3
2010 Mai .....	100,5	99,1	101,8	98,7	100,0	95,4
2010 Juni .....	100,8	100,1	107,4	101,5	99,2	99,7
2010 Juli .....	103,1	99,9	101,3	100,4	99,5	100,3
2010 August .....	100,8	99,7	101,6	100,6	98,7	102,0
2010 September ..	101,8	101,3	94,6	102,2	99,8	106,2
2010 Oktober .....	101,1	101,7	94,0	102,0	100,8	105,8
2010 November ..	102,5	102,9	103,2	102,8	102,3	105,4
2010 Dezember ..	103,6	105,2	100,0	105,3	104,9	106,9
2011 Januar .....	104,0	106,3	96,4	100,8	107,5	112,4
2011 Februar .....	105,2	109,6	102,7	105,2	110,5	114,6
2011 März .....	104,9	109,9	107,0	106,7	109,8	116,5
2011 April .....	106,4	109,5	109,9	107,6	108,6	116,9
2011 Mai .....	104,8	109,5	111,8	106,9	108,4	117,9
2011 Juni .....	106,5	108,7	107,4	108,0	106,5	118,5
2011 Juli .....	106,4	109,2	108,7	107,6	107,4	118,5
2011 August .....	107,4	108,2	102,6	108,0	105,9	117,8
2011 September ..	107,0	108,3	108,1	108,9	105,5	118,0
2011 Oktober .....	109,1	109,2	102,6	109,9	106,8	117,9
2011 November ..	108,0	109,7	109,4	111,0	107,1	116,4
2011 Dezember ..	109,6	110,0	112,5	111,0	107,3	117,6
2012 Januar .....	110,3	111,7	111,5	111,7	109,6	120,7
2012 Februar .....	110,5	111,7	110,4	114,0	109,6	116,7
2012 März .....	111,8	112,5	118,1	112,9	110,3	120,5
2012 April .....	111,0	112,4	121,2	111,4	110,6	120,5
2012 Mai .....	110,1	112,5	116,5	111,2	111,4	118,8
2012 Juni .....	110,1	112,7	114,9	108,4	113,4	117,3
2012 Juli .....	112,1	111,7	109,7	108,6	111,7	116,9
2012 August .....	112,6	113,6	117,0	112,0	112,4	120,9
2012 September ..	112,7	114,6	125,7	112,7	113,5	120,6
2012 Oktober .....	111,4	114,3	124,1	113,8	113,7	116,1
2012 November ..	115,4	116,1	121,5	114,0	116,1	118,6
2012 Dezember ..	112,7	116,2	120,6	114,8	116,9	115,9
2013 Januar .....	110,6	114,1	120,2	111,2	115,7	112,1
2013 Februar .....	109,0	114,5	122,8	112,4	114,9	115,1
2013 März .....	111,2	114,9	122,1	112,9	115,3	115,2
2013 April .....	112,2	114,5	119,7	111,7	114,8	116,7
2013 Mai .....	108,3	114,6	113,7	113,9	115,5	112,2
2013 Juni .....	109,0	115,0	119,8	112,5	116,0	114,8
2013 Juli .....	109,1	113,6	118,7	114,1	114,1	110,7
2013 August .....	109,7	112,5	123,0	116,5	110,6	111,4
2013 September ..	108,9	111,7	124,3	113,9	110,1	112,3
2013 Oktober .....	109,7	111,3	121,0	114,7	110,0	109,1
2013 November ..	108,7	111,9	117,6	116,5	109,6	111,6
2013 Dezember ..	108,9	113,0	117,1	117,2	112,0	109,1
2014 Januar .....	108,6	113,3	117,3	115,8	113,9	105,7
2014 Februar .....	108,4	112,1	114,6	113,8	112,7	106,1
2014 März .....	110,7	112,6	113,9	115,9	112,6	106,8
2014 April .....	108,8	112,3	115,7	115,1	111,3	110,8
2014 Mai .....	107,5	112,3	116,9	113,2	111,6	113,2
2014 Juni .....	108,3	113,2	119,7	114,1	111,9	115,7

\*) Außenhandelsindizes und Außenhandelsvolumen nach EGW können über Genesis-Online abgerufen werden (Tabellen 51000-0057 jährlich, 51000-0058 monatlich bzw. Zeitreihen 51000BJ902 jährlich, 51000BM902 monatlich).

**10.6 Index der Durchschnittswerte (Jahr 2010 = 100) nach Warengruppen der Ernährungswirtschaft und der Gewerblichen Wirtschaft \*)**

10.6.2 Einfuhr

Insgesamt

Gewerbliche Wirtschaft (EGW 5-8)	Rohstoffe (EGW 5)	Halbwaren (EGW 6)	Fertigwaren (EGW 7+8)	Vorerzeugnisse (EGW 7)	Enderzeugnisse (EGW 8)	Andere nicht aufgliederbare Warenverkehre (EGW 9)	Jahr, Monat
101,1	103,1	102,4	100,5	111,5	98,6	99,0	2008 Januar
103,4	106,9	102,4	103,0	113,8	101,1	99,9	Februar
103,3	106,9	103,6	102,6	110,3	101,1	79,6	März
103,8	113,2	106,2	102,0	112,3	100,2	98,6	April
102,6	115,3	109,3	99,8	112,0	97,5	102,8	Mai
107,1	124,8	111,2	104,0	116,9	101,4	105,4	Juni
107,5	128,4	116,4	103,0	115,4	100,7	104,6	Juli
107,9	134,7	114,1	102,8	116,5	100,2	95,4	August
107,8	127,2	113,0	104,2	120,2	101,4	99,6	September
106,9	122,0	108,3	104,5	116,1	102,5	99,2	Oktober
107,4	112,3	100,6	107,5	113,4	106,5	104,9	November
107,2	103,6	87,3	110,7	112,3	110,5	106,2	Dezember
100,9	89,6	80,4	105,9	103,9	106,3	95,9	2009 Januar
101,4	87,4	78,0	107,4	101,8	108,4	100,1	Februar
100,9	87,9	76,7	106,6	98,3	108,0	130,4	März
97,5	80,2	75,5	103,5	100,0	104,0	97,6	April
98,1	79,4	73,8	104,9	97,3	106,4	103,3	Mai
97,8	82,0	76,8	103,3	95,6	104,7	101,4	Juni
98,9	87,2	77,6	103,7	96,2	105,1	97,5	Juli
97,5	82,6	79,0	103,2	96,6	104,4	92,0	August
97,3	84,6	80,9	101,7	96,9	102,5	102,6	September
97,1	83,2	81,8	101,4	96,2	102,3	89,5	Oktober
96,5	83,0	81,6	100,6	93,8	101,9	98,0	November
99,4	87,2	85,3	103,7	96,3	105,1	89,9	Dezember
92,7	88,4	83,2	94,7	93,2	94,9	91,7	2010 Januar
96,6	91,6	91,1	98,1	93,8	98,9	98,5	Februar
95,8	91,8	93,9	96,5	94,4	96,9	102,2	März
98,3	95,5	98,8	98,7	96,2	99,2	96,6	April
100,7	101,6	106,0	99,9	99,2	100,0	98,6	Mai
100,8	101,0	105,5	100,2	99,4	100,3	102,8	Juni
103,5	105,0	100,6	103,7	101,4	104,1	99,4	Juli
101,1	103,7	98,2	101,2	100,6	101,3	94,1	August
101,8	104,8	102,5	101,3	101,7	101,3	105,1	September
101,2	105,3	100,9	100,6	104,6	100,0	98,8	Oktober
102,2	108,3	105,9	100,9	105,5	100,1	112,1	November
103,8	111,5	110,6	101,7	103,8	101,3	95,9	Dezember
104,0	117,6	112,6	100,8	106,1	99,8	96,0	2011 Januar
104,8	121,7	118,7	100,6	108,2	99,2	105,7	Februar
104,4	125,0	116,2	100,4	108,4	99,0	105,2	März
106,2	130,8	120,9	100,6	105,5	99,7	102,8	April
104,0	130,7	118,9	99,0	108,7	97,3	117,3	Mai
106,3	130,8	120,0	101,8	110,9	100,1	104,9	Juni
106,3	130,8	119,5	100,9	112,0	98,9	101,5	Juli
107,4	133,7	122,8	102,0	114,7	99,8	103,4	August
106,9	131,6	121,1	102,2	113,4	100,3	107,8	September
109,3	132,6	119,2	105,0	115,9	103,2	101,7	Oktober
107,8	135,0	118,7	102,7	111,5	101,3	109,7	November
109,7	136,9	117,7	104,5	112,6	103,2	105,6	Dezember
110,9	138,9	139,2	103,8	106,7	103,3	92,1	2012 Januar
110,5	141,4	145,0	102,4	109,6	101,2	109,0	Februar
111,7	145,3	142,6	103,3	113,1	101,6	112,5	März
110,7	145,4	140,6	102,8	110,4	101,5	116,6	April
110,1	143,6	140,3	102,5	109,5	101,2	105,7	Mai
109,5	138,2	144,4	102,2	108,4	101,1	120,9	Juni
112,5	131,8	146,9	106,1	108,8	105,6	103,6	Juli
112,5	137,1	141,5	106,2	110,4	105,5	110,8	August
112,3	142,3	138,1	105,5	116,7	103,6	120,8	September
111,3	142,5	146,3	103,1	109,0	102,1	108,3	Oktober
115,0	138,6	153,3	108,0	122,2	105,8	123,6	November
112,9	138,6	151,6	104,0	111,9	102,8	100,7	Dezember
110,7	137,0	140,4	103,8	108,4	103,0	106,2	2013 Januar
108,6	137,7	136,9	101,1	107,6	100,0	108,3	Februar
112,0	135,6	142,7	105,6	109,7	104,8	100,4	März
112,3	135,9	155,6	104,8	109,7	103,9	109,6	April
108,5	130,1	151,5	101,2	109,2	99,8	101,0	Mai
108,9	130,8	147,7	101,7	105,9	101,0	104,9	Juni
108,5	129,3	140,3	102,5	106,8	101,7	111,1	Juli
110,1	131,8	143,0	103,0	106,0	102,5	102,7	August
109,2	130,6	140,8	103,5	108,0	102,7	102,1	September
109,8	131,3	144,3	103,6	102,7	103,7	107,8	Oktober
108,4	129,1	148,3	101,8	107,5	100,9	109,1	November
109,8	128,9	136,2	103,8	103,1	103,9	96,6	Dezember
108,6	128,8	128,1	103,6	102,1	103,9	103,6	2014 Januar
108,3	128,2	137,3	102,6	102,7	102,6	105,8	Februar
110,4	127,8	128,3	106,2	105,6	106,4	112,5	März
108,6	122,3	137,2	103,9	102,9	104,1	107,4	April
107,1	121,3	141,5	101,9	101,6	101,9	107,6	Mai
107,5	118,8	136,6	103,3	101,3	103,6	112,8	Juni

\*) Außenhandelsindizes und Außenhandelsvolumen nach EGW können über Genesis-Online abgerufen werden (Tabellen 51000-0057 jährlich, 51000-0058 monatlich bzw. Zeitreihen 51000BJ902 jährlich, 51000BM902 monatlich).

**10.7 Terms of Trade (Jahr 2010 = 100) nach Warengruppen der Ernährungswirtschaft  
und der Gewerblichen Wirtschaft<sup>\*)</sup>**

Insgesamt

Jahr, Monat	Insgesamt (EGW 1-9)	Ernährungs- wirtschaft (EGW 1-4)	lebende Tiere (EGW 1)	Nahrungsmittel tierischen Ursprungs (EGW 2)	Nahrungsmittel pflanzlichen Ursprungs (EGW 3)	Genussmittel (EGW 4)
2008 Januar .....	101,7	103,8	118,2	105,6	105,2	90,6
2008 Februar .....	98,7	103,3	109,7	104,7	103,8	95,5
2008 März .....	98,6	102,3	102,9	105,1	103,9	88,7
2008 April .....	98,7	102,5	103,0	102,5	106,4	91,0
2008 Mai .....	98,5	102,7	100,2	104,2	104,4	95,7
2008 Juni .....	96,3	101,6	96,6	103,1	102,9	95,7
2008 Juli .....	97,3	101,4	99,2	102,4	102,8	93,7
2008 August .....	98,3	101,2	89,1	105,2	100,3	97,9
2008 September .....	96,5	102,1	91,3	104,9	102,5	95,3
2008 Oktober .....	98,2	102,3	95,8	102,9	104,9	93,2
2008 November .....	97,6	98,3	100,2	98,7	100,4	89,1
2008 Dezember .....	100,7	99,0	106,6	99,9	101,3	88,1
2009 Januar .....	102,7	101,3	102,6	99,7	102,8	101,1
2009 Februar .....	101,8	100,7	104,4	99,0	104,8	92,4
2009 März .....	101,9	100,5	102,0	96,8	103,8	97,6
2009 April .....	104,4	100,4	100,1	97,7	102,7	100,7
2009 Mai .....	102,6	99,6	99,3	99,6	102,3	93,4
2009 Juni .....	102,8	102,0	98,9	99,5	104,2	100,4
2009 Juli .....	103,9	101,4	97,5	101,2	103,1	97,0
2009 August .....	104,6	101,6	93,6	99,7	104,5	95,3
2009 September .....	103,2	102,2	101,8	103,1	103,3	96,9
2009 Oktober .....	104,6	101,7	104,4	99,4	103,7	99,6
2009 November .....	105,3	101,4	106,2	101,2	103,5	93,4
2009 Dezember .....	104,6	100,5	108,6	99,3	101,2	98,6
2010 Januar .....	103,2	100,8	100,3	99,6	101,0	104,1
2010 Februar .....	99,6	99,6	94,7	100,1	99,5	102,6
2010 März .....	101,9	98,4	94,1	99,4	96,8	103,7
2010 April .....	100,1	98,5	93,2	101,2	96,6	101,2
2010 Mai .....	98,2	98,5	97,1	100,6	96,2	102,5
2010 Juni .....	100,2	99,0	94,4	99,1	97,8	101,4
2010 Juli .....	99,1	100,4	101,4	101,7	98,9	101,0
2010 August .....	99,8	101,0	97,6	101,7	100,8	98,8
2010 September .....	98,7	101,6	106,8	100,0	103,8	96,7
2010 Oktober .....	99,2	100,8	104,1	99,2	102,9	96,8
2010 November .....	98,7	100,5	103,5	99,5	101,5	99,1
2010 Dezember .....	100,7	99,0	110,9	98,6	100,0	95,4
2011 Januar .....	97,9	99,5	113,8	102,8	100,7	91,8
2011 Februar .....	96,8	98,2	101,7	99,7	100,1	91,2
2011 März .....	97,8	98,7	96,0	99,7	100,8	92,2
2011 April .....	95,5	100,0	101,4	101,0	101,8	92,1
2011 Mai .....	97,4	99,6	101,3	101,3	102,0	90,2
2011 Juni .....	96,3	100,3	100,3	101,1	102,3	92,0
2011 Juli .....	96,5	100,3	109,2	102,6	100,6	93,5
2011 August .....	96,1	100,8	116,6	101,5	102,5	91,9
2011 September .....	96,7	101,5	100,9	101,1	104,2	92,8
2011 Oktober .....	94,4	100,7	108,2	100,3	103,0	92,7
2011 November .....	96,1	100,8	108,4	100,4	103,1	93,6
2011 Dezember .....	96,6	100,3	113,1	99,9	102,3	91,8
2012 Januar .....	95,8	102,0	103,1	102,6	103,5	94,1
2012 Februar .....	96,6	102,1	100,6	100,9	103,7	97,4
2012 März .....	94,6	101,2	97,3	102,5	102,0	93,9
2012 April .....	95,9	102,0	97,5	104,0	103,3	93,5
2012 Mai .....	96,5	101,0	104,8	102,6	101,9	94,5
2012 Juni .....	96,6	100,9	101,0	103,5	101,6	96,2
2012 Juli .....	95,5	101,9	106,2	103,9	102,7	96,6
2012 August .....	96,4	102,4	107,4	102,7	104,7	94,3
2012 September .....	95,8	101,6	97,9	104,0	102,7	93,9
2012 Oktober .....	95,3	103,1	99,4	103,9	105,0	96,2
2012 November .....	92,0	100,8	100,2	104,0	101,8	92,7
2012 Dezember .....	97,0	100,6	102,3	103,2	101,1	94,5
2013 Januar .....	95,7	102,8	106,6	105,3	103,2	98,4
2013 Februar .....	98,3	102,4	100,9	103,5	104,1	97,0
2013 März .....	95,4	101,8	98,7	103,0	103,1	97,7
2013 April .....	94,2	103,1	96,2	105,5	104,9	96,5
2013 Mai .....	97,2	102,4	102,3	104,7	102,3	99,2
2013 Juni .....	98,2	102,4	95,7	106,0	103,0	96,5
2013 Juli .....	98,0	103,3	99,4	105,3	102,9	100,6
2013 August .....	95,3	104,6	93,7	105,9	105,2	99,2
2013 September .....	97,2	105,2	97,1	108,7	104,5	99,5
2013 Oktober .....	97,1	105,7	97,3	107,1	105,9	100,8
2013 November .....	98,3	102,9	100,3	103,5	104,6	94,6
2013 Dezember .....	99,3	102,7	102,8	104,0	102,2	99,3
2014 Januar .....	98,0	103,1	103,2	104,4	102,0	102,9
2014 Februar .....	98,2	103,7	96,9	105,2	104,0	101,4
2014 März .....	96,1	103,8	95,4	103,9	104,1	102,8
2014 April .....	97,0	104,2	96,7	103,4	105,6	100,9
2014 Mai .....	97,9	103,2	97,3	104,7	104,0	97,5
2014 Juni .....	98,7	102,7	99,7	103,9	103,8	96,5

<sup>\*)</sup> Die Terms of Trade können über Genesis-Online abgerufen werden (Tabellen 51000-0057 jährlich, 51000-0058 monatlich bzw. Zeitreihen 51000BJ902 jährlich, 51000BM902 monatlich).

10.7 Terms of Trade (Jahr 2010 = 100) nach Warengruppen der Ernährungswirtschaft  
und der Gewerblichen Wirtschaft \*)

Insgesamt

Gewerbliche Wirtschaft (EGW 5-8)	Rohstoffe (EGW 5)	Halbwaren (EGW 6)	Fertigwaren (EGW 7+8)	Vorerzeugnisse (EGW 7)	Enderzeugnisse (EGW 8)	Andere nicht aufgliederbare Warenverkehre (EGW 9)	Jahr, Monat
101,6	97,1	98,4	102,4	103,5	102,2	97,5	2008 Januar
98,4	97,7	102,4	98,5	98,6	98,7	104,5	Februar
97,5	99,8	102,3	97,8	102,8	97,1	133,4	März
98,4	94,3	103,2	99,5	98,8	99,9	105,4	April
98,2	90,1	104,4	100,1	100,2	100,4	102,2	Mai
95,8	84,8	106,2	97,7	98,1	98,1	100,9	Juni
96,9	81,6	100,8	100,3	99,8	100,8	94,1	Juli
97,5	86,4	101,5	101,6	103,3	101,6	112,7	August
95,8	89,5	100,2	98,6	96,8	99,2	101,1	September
97,4	97,7	99,5	99,2	99,3	99,5	110,4	Oktober
97,3	101,8	97,8	97,5	100,4	97,3	105,4	November
100,7	117,5	100,0	98,8	100,7	98,6	99,0	Dezember
102,8	127,1	104,4	99,1	99,3	98,9	102,3	2009 Januar
102,0	118,3	106,0	97,7	103,6	96,7	94,0	Februar
103,0	114,2	105,6	99,1	108,6	97,7	74,5	März
105,2	115,0	105,6	101,1	107,7	100,1	87,2	April
103,4	114,6	110,0	98,3	99,7	97,9	85,9	Mai
103,0	108,7	112,2	98,6	100,6	98,3	91,0	Juni
104,2	100,7	108,1	101,0	98,9	101,2	91,4	Juli
104,7	97,5	108,5	100,5	95,9	101,3	101,8	August
103,5	100,1	104,6	100,3	99,5	100,4	94,2	September
104,2	102,2	106,5	101,0	99,8	101,2	112,5	Oktober
105,7	104,8	107,4	102,5	105,2	101,9	102,4	November
104,2	97,8	102,0	101,4	99,4	101,3	116,9	Dezember
103,2	105,2	109,1	101,5	100,6	101,7	110,9	2010 Januar
99,6	103,9	101,1	98,4	101,4	97,8	105,1	Februar
102,4	105,4	101,2	101,9	101,7	101,9	91,2	März
100,3	101,7	100,3	99,9	102,9	99,3	97,3	April
98,2	95,4	97,0	98,7	99,7	98,6	97,4	Mai
100,3	97,2	97,8	100,8	100,8	100,8	98,4	Juni
98,9	97,2	99,1	98,9	100,7	98,6	101,5	Juli
99,5	98,1	100,9	99,5	100,8	99,3	105,0	August
98,6	98,0	98,5	99,0	101,0	98,7	92,7	September
99,0	98,4	100,2	99,5	97,9	99,8	99,0	Oktober
98,7	97,0	99,3	99,7	98,1	100,1	96,7	November
100,4	98,0	98,3	102,1	99,1	102,6	117,6	Dezember
97,5	94,5	98,7	99,8	99,8	99,9	112,8	2011 Januar
96,9	93,3	94,9	100,0	98,8	100,3	96,1	Februar
97,9	90,1	99,5	100,8	99,6	101,1	105,5	März
95,4	86,9	95,8	99,7	102,7	99,3	93,9	April
97,6	88,7	100,2	101,3	100,4	101,7	94,5	Mai
96,1	89,0	95,4	99,5	98,3	100,0	99,0	Juni
96,2	90,4	98,4	100,3	96,4	101,3	101,6	Juli
95,6	88,0	97,2	99,5	92,2	100,9	108,5	August
96,5	90,7	100,9	99,6	95,9	100,5	93,4	September
94,0	91,0	99,7	96,6	94,7	97,2	99,2	Oktober
96,0	86,4	99,1	99,8	96,1	100,5	90,6	November
96,3	86,9	100,3	100,1	94,4	101,2	99,1	Dezember
94,7	87,5	102,1	98,9	101,5	98,5	133,1	2012 Januar
96,2	86,7	96,4	101,7	99,5	102,2	98,4	Februar
94,4	84,0	97,3	100,0	94,1	101,3	90,0	März
95,9	81,2	102,8	101,1	98,6	101,6	84,0	April
96,1	82,9	100,5	101,2	100,5	101,5	101,3	Mai
96,9	85,4	93,3	102,2	101,8	102,4	79,7	Juni
94,9	86,3	93,1	99,1	98,8	99,2	93,6	Juli
96,1	85,9	101,6	99,7	99,4	99,8	100,4	August
95,8	80,9	103,0	100,0	92,5	101,5	83,1	September
94,8	82,7	95,0	100,4	99,4	100,7	93,1	Oktober
92,0	87,1	90,4	96,1	87,5	97,7	77,5	November
96,5	88,4	93,4	102,4	94,4	103,8	102,5	Dezember
94,9	90,7	98,3	99,1	101,8	98,7	102,9	2013 Januar
98,2	87,9	99,9	103,6	98,4	104,5	99,3	Februar
94,4	90,2	94,3	98,3	97,0	98,8	102,1	März
93,7	89,0	84,5	98,9	97,2	99,2	95,0	April
96,8	91,9	87,3	102,2	95,6	103,4	96,9	Mai
97,8	91,4	89,8	103,2	99,4	103,9	100,6	Juni
98,4	90,1	94,6	102,7	97,8	103,6	88,9	Juli
96,7	88,2	94,8	101,7	98,5	102,2	64,6	August
96,6	90,0	94,2	100,5	95,7	101,4	95,1	September
96,8	89,3	87,7	101,4	101,0	101,4	90,8	Oktober
98,4	93,6	87,4	103,5	97,9	104,5	91,4	November
98,6	93,6	97,7	102,7	100,0	103,1	99,6	Dezember
97,3	92,8	98,2	100,7	101,0	100,6	105,7	2014 Januar
97,9	93,7	95,6	101,8	100,8	101,9	100,4	Februar
95,8	92,4	100,6	98,3	96,8	98,5	95,2	März
96,4	90,8	92,1	99,6	99,4	99,5	102,0	April
97,2	90,6	90,2	100,9	100,7	101,0	107,9	Mai
98,6	88,4	92,8	101,5	101,2	101,6	101,1	Juni

\*) Die Terms of Trade können über Genesis-Online abgerufen werden (Tabellen 51000-0057 jährlich, 51000-0058 monatlich bzw. Zeitreihen 51000BJ902 jährlich, 51000BM902 monatlich).

10.8 Index der tatsächlichen Werte (Jahr 2010 = 100) nach Teilen des Internationalen Warenverzeichnisses für den Außenhandel (SITC - Rev. 4) \*)

10.8.1 Ausfuhr  
Insgesamt

Jahr, Monat	SITC - Teil											
	Insgesamt	0 Nahrungsmittel und lebende Tiere	1 Getränke und Tabak	2 Rohstoffe	3 Mineral. Brennstoffe, Schmiermittel	4 Tierische und pflanzliche Öle, Fette und Wachse	5 Chemische Erzeugnisse	6 Bearbeitete Waren nach Beschaffenheit gegliedert	7 Maschinenbau- und elektrotechn. Erzeugnisse, Fahrzeuge	8 Verschiedene Fertigwaren	9 Andere Waren	
2008	Januar	112,5	94,2	95,5	103,5	147,2	106,7	155,4	118,0	106,9	102,2	72,2
	Februar	113,1	91,2	90,4	102,6	125,5	92,8	148,1	113,8	111,4	101,3	87,0
	März	112,1	88,8	95,7	109,3	153,5	109,0	144,7	115,0	108,6	101,2	84,2
	April	119,8	98,0	101,6	110,6	147,3	130,1	150,6	125,0	118,9	102,5	80,5
	Mai	108,0	99,2	107,1	119,9	135,7	108,3	138,5	116,7	104,3	87,4	73,7
	Juni	118,0	99,7	119,7	119,6	166,1	125,4	156,3	121,6	113,7	101,4	79,3
	Juli	116,1	96,2	118,2	109,1	158,0	116,4	158,2	118,9	110,1	104,9	90,3
	August	101,4	96,4	107,0	94,9	123,5	108,2	143,7	108,2	92,3	98,0	68,3
	September	116,5	102,8	110,5	100,2	124,8	122,2	151,8	120,9	112,7	108,5	84,3
	Oktober	120,1	113,5	105,8	99,3	132,9	116,1	156,1	121,1	115,1	115,2	101,3
	November	103,0	96,8	95,5	70,4	122,7	91,2	132,9	99,8	99,6	100,4	90,8
	Dezember	90,4	94,9	86,0	58,3	110,5	112,4	109,8	80,4	89,2	90,3	84,1
2009	Januar	84,9	91,3	97,8	59,2	105,6	90,5	113,7	84,3	78,0	86,7	70,8
	Februar	85,4	88,0	83,6	61,1	92,0	91,8	117,6	81,8	79,1	89,3	71,7
	März	93,6	93,7	93,6	71,2	85,6	92,0	130,8	87,0	88,6	93,6	79,7
	April	86,2	90,8	94,2	73,3	80,6	68,4	124,1	83,8	79,1	84,6	74,4
	Mai	81,2	90,2	99,3	70,9	74,7	86,0	112,5	79,9	76,0	74,9	65,5
	Juni	89,3	91,6	102,1	70,7	88,6	92,6	121,7	85,1	85,0	82,5	82,3
	Juli	94,4	97,6	112,6	73,9	90,1	76,9	132,2	90,6	87,8	93,0	85,5
	August	80,2	91,4	101,2	67,7	86,2	82,4	110,7	78,6	71,8	83,8	75,1
	September	94,9	94,4	95,1	76,6	81,7	82,1	125,8	91,5	89,2	98,1	95,6
	Oktober	96,6	97,8	96,2	82,4	80,7	78,8	129,9	93,5	90,1	100,8	92,5
	November	96,7	93,1	96,6	76,2	82,7	77,1	127,3	89,9	93,5	96,9	90,5
	Dezember	90,4	95,0	91,6	68,4	90,9	88,3	112,4	78,6	88,4	91,0	95,5
2010	Januar	80,3	86,4	78,4	73,4	90,0	86,9	88,9	82,3	75,8	84,2	71,2
	Februar	88,4	88,7	84,6	89,6	92,1	77,6	91,1	86,8	87,2	92,0	84,8
	März	108,0	104,5	99,1	110,5	103,6	103,2	108,3	107,6	109,0	107,4	101,4
	April	94,9	92,1	98,0	102,5	99,5	88,8	98,2	97,1	94,8	88,6	84,0
	Mai	96,5	94,9	109,1	106,0	98,6	94,1	99,1	100,5	96,0	88,6	89,3
	Juni	107,9	100,8	111,7	111,8	93,9	102,8	106,1	111,0	109,6	100,0	121,2
	Juli	102,6	97,6	114,6	99,4	93,2	96,2	104,4	102,5	103,7	100,8	95,7
	August	94,2	99,0	110,5	90,1	90,4	103,7	99,9	96,1	90,4	99,4	90,6
	September	108,7	107,5	96,5	107,9	93,0	112,0	104,3	108,2	111,2	112,1	98,4
	Oktober	108,5	112,3	104,4	107,1	106,6	120,6	102,4	108,3	109,9	111,7	105,1
	November	110,5	109,5	101,2	107,9	112,1	116,8	100,3	107,1	113,7	111,9	129,6
	Dezember	102,5	107,5	92,3	95,8	130,8	98,0	96,9	92,7	104,2	103,4	128,7
2011	Januar	100,5	102,4	90,2	104,1	137,9	121,0	103,9	105,0	97,3	99,3	89,3
	Februar	107,1	104,4	92,0	124,8	126,6	140,0	107,5	111,7	105,5	106,8	89,0
	März	124,6	117,9	111,4	136,4	144,5	152,4	119,7	127,6	125,7	122,2	118,8
	April	107,1	110,3	105,5	120,4	113,2	135,0	106,3	113,7	106,7	99,7	93,3
	Mai	116,6	108,0	124,7	122,9	128,9	128,0	113,6	122,8	118,3	106,6	111,2
	Juni	111,2	113,3	115,1	118,5	123,1	141,9	110,0	117,2	111,0	103,1	103,7
	Juli	108,4	102,1	112,4	110,6	129,4	133,6	104,1	112,4	109,0	105,8	101,1
	August	108,0	110,5	117,2	110,0	109,6	137,2	106,9	114,4	105,4	110,1	109,8
	September	120,3	122,4	114,3	119,8	129,9	136,5	112,4	120,9	120,9	121,9	137,0
	Oktober	112,8	115,7	114,0	112,2	139,6	149,3	104,2	113,4	113,4	114,2	118,6
	November	119,2	116,8	115,3	117,0	137,3	154,2	108,3	113,6	123,2	120,7	126,2
	Dezember	107,4	112,0	102,4	98,6	153,1	129,5	97,3	97,8	111,9	104,9	109,8
2012	Januar	110,1	109,4	100,9	112,3	262,0	132,8	114,2	108,9	106,2	107,3	100,0
	Februar	116,5	114,7	110,1	121,1	273,3	167,8	109,9	112,7	116,9	113,7	102,4
	März	126,1	120,4	111,8	131,4	286,7	162,9	120,3	122,8	126,2	123,2	117,6
	April	111,4	106,5	110,4	118,9	262,5	148,3	108,2	108,8	110,6	104,0	111,9
	Mai	118,4	120,8	118,7	119,1	250,4	175,1	116,4	117,6	118,2	108,5	104,8
	Juni	120,7	118,2	124,0	115,5	233,0	179,9	115,6	116,9	123,0	112,2	110,7
	Juli	119,5	117,1	126,3	112,2	243,9	189,7	115,5	113,1	121,7	114,5	99,4
	August	115,5	123,5	121,1	104,1	303,5	191,9	114,9	111,6	112,0	114,1	103,8
	September	116,7	120,2	111,2	105,6	278,4	200,5	114,3	109,9	115,4	117,2	106,4
	Oktober	126,2	144,5	119,3	114,6	296,5	191,9	120,3	123,0	123,6	127,7	112,9
	November	119,6	132,6	116,0	104,0	261,1	179,1	114,8	112,1	119,7	119,6	106,0
	Dezember	100,6	116,7	102,7	91,8	294,4	148,1	93,4	86,3	101,2	98,9	95,2
2013	Januar	113,0	122,8	98,2	96,1	253,6	156,4	118,4	107,7	103,6	107,3	225,3
	Februar	113,3	111,5	99,8	97,3	269,7	129,6	110,4	103,9	108,7	108,0	218,4
	März	120,6	121,5	107,3	110,3	287,1	157,7	113,5	109,2	116,8	115,3	232,2
	April	120,3	115,1	108,3	103,5	254,4	156,8	115,6	111,0	117,7	110,2	232,7
	Mai	113,3	120,1	112,1	99,4	251,1	166,3	110,2	107,5	108,1	104,3	214,3
	Juni	118,4	117,3	114,5	97,8	253,9	191,2	109,4	110,3	116,8	108,9	224,4
	Juli	119,1	118,8	119,2	96,7	252,5	179,0	115,2	108,4	115,3	115,5	222,9
	August	108,6	120,2	110,4	88,1	272,6	145,9	105,2	98,5	102,9	110,0	189,9
	September	120,9	123,8	113,2	94,2	269,7	170,0	109,5	107,3	119,7	123,3	208,2
	Oktober	126,7	133,8	108,9	98,6	298,0	177,4	119,8	117,0	122,5	124,2	227,4
	November	120,7	122,8	106,2	89,1	294,4	145,7	113,3	105,1	120,0	115,0	213,7
	Dezember	104,5	117,9	96,1	85,8	308,6	111,7	92,7	85,8	103,6	101,7	190,5
2014	Januar	115,9	124,9	93,8	97,6	303,4	163,2	121,3	106,6	107,5	111,6	209,0
	Februar	118,2	118,2	100,2	98,6	296,9	136,5	110,8	107,1	115,6	113,8	211,4
	März	122,4	120,4	102,4	102,7	305,6	118,0	118,2	109,3	119,8	117,2	213,5
	April	120,0	122,7	109,2	102,2	277,4	123,4	114,0	110,8	117,5	111,0	212,4
	Mai	117,4	120,7	109,1	96,1	243,3	117,2	115,6	107,5	115,0	105,9	214,4
	Juni	119,5	120,4	114,8	100,9	253,9	127,7	111,2	110,5	117,2	112,5	225,8

\*) Außenhandelsindizes und Außenhandelsvolumen nach SITC können über Genesis-Online abgerufen werden (Tabelle 51000-0056 monatlich bzw. Zeitreihe 51000BM904 monatlich).



**10.8 Index der tatsächlichen Werte (Jahr 2010 = 100) nach Teilen des Internationalen Warenverzeichnisses für den Außenhandel (SITC - Rev. 4) \*)**
**10.8.2 Einfuhr**
**Insgesamt**

Jahr, Monat	SITC - Teil											
	Insgesamt	0 Nahrungs- mittel und lebende Tiere	1 Getränke und Tabak	2 Rohstoffe	3 Mineral. Brennstoffe, Schmiermittel	4 Tierische und pflanz- liche Öle, Fette und Wachse	5 Chemische Erzeug- nisse	6 Bearbeitete Waren nach Be- schaffenheit gegliedert	7 Maschinen- bau- und elek- trotechn. Erzeugnisse, Fahrzeuge	8 Verschie- dene Fertigwaren	9 Andere Waren	
2008	Januar .....	105,2	100,4	118,2	96,2	117,6	95,0	132,7	113,4	98,5	99,7	69,7
	Februar .....	105,7	94,6	107,6	90,5	115,1	98,5	142,5	112,6	99,3	99,7	75,2
	März .....	104,8	95,9	106,7	97,3	111,0	109,1	134,3	116,9	99,8	92,8	77,7
	April .....	110,7	100,0	124,8	101,1	121,3	110,6	145,5	120,8	104,9	93,3	90,4
	Mai .....	103,8	100,0	113,5	101,5	114,9	107,4	130,5	120,6	93,9	86,9	96,2
	Juni .....	107,6	95,3	123,6	104,1	120,0	102,0	146,7	122,2	96,2	91,7	98,7
	Juli .....	114,2	98,4	126,9	109,3	142,8	114,4	152,6	123,9	100,6	102,0	92,2
	August .....	101,8	90,8	104,7	93,6	132,0	121,5	136,3	110,2	86,0	94,1	93,2
	September .....	112,8	94,9	125,3	100,1	135,6	101,4	149,8	117,1	101,7	105,5	104,1
	Oktober .....	114,6	100,7	136,2	99,9	132,2	119,5	147,7	119,7	103,1	105,5	129,6
	November .....	105,0	97,4	125,6	72,5	118,7	129,8	127,9	99,1	99,8	98,5	135,4
	Dezember .....	94,4	95,4	132,9	80,1	105,6	127,6	113,9	80,1	89,6	93,8	111,0
2009	Januar .....	88,3	97,2	104,7	72,0	94,3	99,8	115,9	82,0	79,0	98,3	76,8
	Februar .....	86,4	92,1	96,4	61,9	86,2	75,2	114,3	77,5	81,2	94,0	87,0
	März .....	92,4	99,0	110,3	67,7	85,6	85,3	116,1	79,8	91,7	92,0	114,7
	April .....	85,3	100,0	106,7	67,5	73,1	74,0	113,6	75,5	82,9	87,3	91,7
	Mai .....	79,1	92,0	97,0	59,4	73,8	71,9	106,0	69,8	75,8	80,2	81,8
	Juni .....	83,6	87,8	108,1	67,5	73,1	73,2	111,0	73,4	82,7	86,6	85,3
	Juli .....	86,3	92,2	117,7	63,7	79,5	72,4	121,8	76,6	78,8	97,8	94,7
	August .....	80,2	87,9	99,5	70,8	81,8	90,1	108,0	70,4	72,3	89,3	76,6
	September .....	93,2	90,8	111,1	71,1	92,3	94,9	119,9	84,4	90,6	98,0	91,7
	Oktober .....	94,2	92,9	112,4	76,9	82,8	88,3	124,5	86,5	93,7	95,2	96,9
	November .....	88,5	89,0	117,7	68,9	79,2	79,5	116,1	81,2	85,8	90,7	103,8
	Dezember .....	86,5	97,4	99,6	71,8	88,2	71,2	111,7	73,1	82,6	86,8	94,0
2010	Januar .....	83,0	90,9	86,8	77,4	86,4	74,1	92,2	78,6	78,0	88,9	80,3
	Februar .....	85,7	91,9	83,7	82,6	86,5	80,5	92,3	83,0	82,4	89,2	83,9
	März .....	104,4	105,0	103,2	97,6	101,4	107,6	107,9	101,1	106,7	103,1	103,0
	April .....	93,7	95,1	96,6	99,7	96,4	87,0	100,1	93,6	92,6	85,2	91,1
	Mai .....	99,8	99,8	97,0	105,7	101,9	78,7	99,1	101,9	98,3	89,7	127,7
	Juni .....	107,3	99,0	103,8	107,5	103,6	113,6	102,5	107,4	112,8	99,5	119,8
	Juli .....	103,1	99,0	110,8	109,6	96,4	81,5	103,3	107,5	104,1	104,2	95,2
	August .....	97,9	98,9	98,0	104,9	104,1	115,6	99,5	97,6	92,5	106,0	90,9
	September .....	104,8	101,1	105,4	97,2	91,7	101,2	97,5	109,0	108,9	115,3	98,4
	Oktober .....	107,7	105,2	104,3	105,3	105,4	116,3	105,3	113,4	107,9	110,9	99,2
	November .....	111,2	107,6	110,4	110,4	113,2	123,2	104,1	108,8	116,7	106,0	106,2
	Dezember .....	103,2	108,2	100,5	103,9	113,3	121,2	96,5	98,2	103,4	101,9	104,3
2011	Januar .....	105,2	107,4	96,6	113,6	122,3	124,0	101,2	109,7	98,1	109,7	92,6
	Februar .....	109,9	105,9	90,1	124,6	129,5	128,8	104,8	116,2	104,1	108,7	96,3
	März .....	120,8	117,6	112,1	132,7	129,2	133,7	118,5	129,9	116,7	118,0	111,1
	April .....	111,6	111,3	104,7	127,3	140,5	126,7	105,9	121,8	104,1	99,1	98,7
	Mai .....	117,4	111,2	115,2	130,3	124,1	166,6	116,9	128,2	113,6	106,8	119,7
	Juni .....	113,9	110,7	109,8	133,0	111,9	148,1	112,0	124,4	111,4	106,2	118,8
	Juli .....	113,8	102,2	118,3	116,7	143,2	138,3	112,7	122,8	102,9	110,4	119,1
	August .....	111,4	108,0	107,7	121,2	126,7	163,0	114,9	114,7	97,3	121,0	133,4
	September .....	117,8	110,6	115,7	122,4	125,7	129,5	111,6	120,6	113,7	122,9	132,8
	Oktober .....	118,4	113,0	115,3	111,4	136,1	131,3	110,8	119,5	116,0	113,9	136,6
	November .....	118,3	110,4	129,6	118,5	144,3	129,0	105,8	114,2	115,6	115,8	135,6
	Dezember .....	109,7	115,8	128,8	100,7	143,8	129,0	102,3	96,3	104,7	104,1	133,5
2012	Januar .....	112,2	109,6	99,3	112,7	162,5	123,9	101,3	111,0	102,1	116,7	104,3
	Februar .....	117,0	114,6	104,7	120,0	170,7	120,0	104,7	117,2	106,7	117,9	112,2
	März .....	125,9	122,3	119,6	138,9	190,7	126,9	121,0	121,1	116,3	113,7	104,3
	April .....	112,5	105,8	106,2	119,0	161,1	96,6	105,1	109,9	106,8	102,2	106,8
	Mai .....	119,1	117,6	120,0	128,1	161,6	109,9	114,5	118,7	112,2	105,5	119,6
	Juni .....	117,9	111,6	122,1	111,1	160,8	111,6	114,5	114,9	110,6	110,4	133,4
	Juli .....	117,7	112,9	129,2	118,3	154,9	120,8	112,6	116,5	106,7	121,3	136,2
	August .....	113,5	111,6	118,2	111,8	153,6	97,6	107,0	106,2	102,8	124,5	125,7
	September .....	115,2	109,9	118,0	105,9	157,6	122,9	112,3	107,8	104,1	121,3	138,4
	Oktober .....	127,5	127,6	135,1	121,3	193,1	126,9	113,4	122,1	114,9	128,2	139,4
	November .....	118,7	117,6	136,7	109,2	162,4	107,9	114,4	104,1	113,7	114,6	135,7
	Dezember .....	103,1	114,5	115,4	95,4	184,5	92,9	90,4	82,1	90,3	100,9	116,5
2013	Januar .....	116,0	110,8	101,7	104,4	161,6	99,0	103,9	104,2	99,2	117,4	249,6
	Februar .....	111,0	100,6	110,8	101,7	164,3	92,5	97,6	100,0	93,6	109,9	244,1
	März .....	117,1	107,2	112,7	116,1	152,3	89,0	105,4	103,7	105,4	107,8	261,4
	April .....	118,2	105,9	112,5	120,5	159,3	122,3	107,9	103,5	106,0	103,8	264,3
	Mai .....	115,9	110,0	114,1	106,9	161,4	107,6	105,9	99,8	102,6	101,8	265,3
	Juni .....	117,3	107,2	113,8	108,2	164,3	113,4	104,3	105,7	103,9	103,7	264,7
	Juli .....	119,2	107,4	121,8	100,5	161,7	120,4	112,8	106,3	102,2	119,9	264,2
	August .....	111,0	105,3	105,7	91,1	176,8	115,4	100,7	97,1	90,7	116,3	219,0
	September .....	115,1	107,2	125,4	100,7	146,8	121,6	105,7	103,3	99,4	124,7	241,3
	Oktober .....	125,6	117,1	129,1	110,8	166,8	114,0	107,3	110,3	115,0	121,7	267,0
	November .....	116,8	105,8	128,5	98,2	160,2	100,9	99,3	99,6	107,8	112,3	250,4
	Dezember .....	105,5	115,8	112,8	92,8	161,0	104,5	88,2	80,5	92,2	104,3	221,9
2014	Januar .....	117,0	116,1	103,0	108,1	158,9	108,9	106,8	103,3	101,3	120,2	236,9
	Februar .....	117,8	106,2	101,4	102,8	159,7	99,6	108,1	106,1	103,1	115,9	258,1
	März .....	122,9	110,4	108,6	103,3	152,3	97,2	112,8	105,7	115,8	116,8	263,1
	April .....	118,6	115,2	118,0	106,3	147,1	93,2	109,5	106,7	107,6	109,2	262,9
	Mai .....	115,1	107,7	113,5	97,5	152,5	109,8	107,9	104,1	103,7	106,9	235,9
	Juni .....	119,2	112,3	115,9	105,4	137,4	103,5	106,7	110,6	111,3	115,3	251,5

\*) Außenhandelsindizes und Außenhandelsvolumen nach SITC können über Genesis-Online abgerufen werden (Tabelle 51000-0056 monatlich bzw. Zeitreihe 51000BM904 monatlich).

10.9 Index des Volumens (Jahr 2010 = 100) nach Teilen des Internationalen Warenverzeichnisses für den Außenhandel (SITC - Rev. 4) \*)

10.9.1 Ausfuhr

Insgesamt

Jahr, Monat	SITC - Teil											
	Insgesamt	0 Nahrungsmittel und lebende Tiere	1 Getränke und Tabak	2 Rohstoffe	3 Mineral. Brennstoffe, Schmiermittel	4 Tierische und pflanzliche Öle, Fette und Wachse	5 Chemische Erzeugnisse	6 Bearbeitete Waren nach Beschaffenheit gegliedert	7 Maschinenbau- und elektrotechn. Erzeugnisse, Fahrzeuge	8 Verschiedene Fertigwaren	9 Andere Waren	
2008	Januar .....	109,7	91,6	94,5	103,3	145,8	98,1	102,7	116,0	113,4	102,3	81,4
	Februar .....	111,1	88,7	88,2	98,7	121,1	81,0	98,8	110,9	119,9	100,6	92,5
	März .....	111,0	85,3	97,1	103,9	144,4	93,9	97,0	112,6	116,7	109,2	94,8
	April .....	117,2	93,3	102,6	103,2	130,1	109,5	105,4	120,1	125,6	104,8	92,9
	Mai .....	106,8	95,1	106,5	111,1	112,9	90,4	95,4	113,2	112,6	93,5	84,6
	Juni .....	114,8	94,9	121,4	107,7	130,9	100,1	107,6	116,0	121,8	103,8	81,0
	Juli .....	111,5	91,6	119,3	102,0	125,4	89,1	105,3	113,8	115,8	105,3	98,8
	August .....	96,4	92,9	105,5	86,2	101,6	81,3	90,3	101,8	97,6	99,3	70,9
	September ..	112,7	98,0	106,9	94,8	103,5	93,9	99,3	114,6	119,2	112,6	88,0
	Oktober .....	115,2	108,7	105,4	97,2	118,4	84,6	103,6	114,0	119,7	116,8	108,2
	November ..	98,5	94,9	91,7	74,4	120,6	70,3	85,2	94,8	102,8	101,8	93,3
	Dezember ..	84,1	93,3	89,7	64,6	124,2	92,9	71,0	76,6	86,1	89,0	85,4
2009	Januar .....	82,1	92,1	96,1	67,3	116,0	79,2	79,4	82,8	80,1	85,9	77,9
	Februar .....	82,9	89,0	84,1	73,8	108,8	86,6	80,2	79,8	82,0	88,8	79,0
	März .....	90,5	95,6	92,6	89,1	103,9	92,9	87,2	88,4	90,0	93,4	92,6
	April .....	84,5	93,9	92,3	92,4	100,0	67,2	86,7	86,4	80,9	87,7	85,2
	Mai .....	80,5	93,0	103,4	89,2	91,2	85,3	82,9	83,1	77,6	77,7	79,8
	Juni .....	89,0	95,1	99,6	87,3	102,2	88,7	91,9	88,2	88,3	83,9	89,4
	Juli .....	92,2	101,1	113,5	93,4	104,8	78,8	95,9	95,6	88,6	92,1	92,5
	August .....	79,0	96,1	102,9	81,5	101,8	87,5	84,9	82,7	72,4	83,8	80,7
	September ..	94,6	98,7	95,2	92,0	100,5	83,7	91,6	96,8	93,2	97,3	103,4
	Oktober .....	95,8	103,0	96,9	98,8	93,2	83,9	95,6	98,3	93,1	101,6	98,0
	November ..	95,1	96,9	93,9	90,1	92,5	82,9	91,1	93,8	96,3	96,3	97,7
	Dezember ..	87,6	98,4	96,3	82,2	103,8	94,1	81,4	80,4	88,9	88,6	93,8
2010	Januar .....	83,8	90,4	80,6	82,9	96,5	93,8	91,6	86,1	79,9	83,2	78,4
	Februar .....	91,7	92,3	86,1	97,8	98,1	83,9	91,6	90,4	91,1	91,5	103,0
	März .....	110,2	108,3	100,6	115,3	105,3	108,6	107,5	111,4	111,8	107,3	110,0
	April .....	96,4	94,7	99,5	100,8	99,5	92,8	98,4	99,0	96,4	90,3	91,2
	Mai .....	97,7	97,4	109,4	102,7	98,7	100,6	97,8	101,8	97,5	92,6	91,7
	Juni .....	106,9	102,1	109,3	106,6	93,7	104,7	105,5	111,6	108,4	101,2	103,7
	Juli .....	100,4	98,0	111,9	98,6	93,4	96,2	103,7	102,9	99,2	100,9	95,5
	August .....	93,6	98,2	110,8	90,3	91,8	102,8	99,0	95,3	89,8	98,9	91,2
	September ..	108,2	104,4	93,6	103,7	92,8	107,6	103,6	106,4	110,3	111,1	119,7
	Oktober .....	108,2	109,4	103,6	106,3	104,9	114,6	103,0	105,3	110,5	110,3	106,3
	November ..	109,2	105,5	99,9	104,4	106,7	107,7	104,1	103,2	113,0	110,9	109,9
	Dezember ..	98,3	101,7	94,6	90,0	121,1	88,6	95,7	87,3	100,1	103,1	101,0
2011	Januar .....	98,8	96,5	90,5	95,1	123,3	104,3	103,7	100,6	97,1	97,6	84,8
	Februar .....	105,2	96,6	91,6	110,7	111,9	112,7	104,5	106,0	107,3	103,0	85,1
	März .....	121,5	107,8	110,4	120,9	124,8	119,8	118,6	120,1	125,6	118,9	105,0
	April .....	105,3	99,8	104,3	105,8	94,0	107,5	105,9	107,0	107,1	101,6	95,3
	Mai .....	114,3	98,4	123,2	107,9	104,6	95,6	110,8	115,3	119,8	107,0	96,7
	Juni .....	108,4	103,5	114,5	107,0	103,4	106,8	107,6	110,0	110,7	105,3	87,9
	Juli .....	105,5	92,8	107,7	98,0	105,9	107,0	104,8	105,4	107,9	104,8	96,2
	August .....	104,7	100,7	115,4	98,8	90,2	102,5	104,6	107,8	104,6	108,8	95,0
	September ..	116,2	110,7	112,3	106,6	104,9	102,7	110,8	112,5	119,5	119,4	120,5
	Oktober .....	109,5	104,5	111,3	101,8	112,1	115,0	103,5	106,1	112,1	111,7	118,5
	November ..	114,9	104,8	113,0	111,2	110,9	119,7	109,8	106,5	119,3	117,0	122,1
	Dezember ..	101,5	100,4	102,6	93,3	122,2	100,3	95,3	91,6	106,1	99,3	104,0
2012	Januar .....	104,2	96,5	93,6	101,2	140,0	96,6	107,4	102,8	105,5	101,8	80,4
	Februar .....	109,2	100,7	101,0	109,2	150,5	126,1	106,6	104,9	112,8	106,4	88,1
	März .....	119,2	105,4	103,9	119,8	158,2	119,7	118,4	114,1	122,9	116,6	100,4
	April .....	104,6	93,1	100,7	105,7	135,6	106,3	105,8	101,4	106,9	100,3	92,2
	Mai .....	111,5	106,0	109,9	109,4	129,7	134,6	110,2	109,8	114,7	107,3	88,3
	Juni .....	113,5	103,9	113,9	108,4	131,3	137,5	112,1	108,5	116,7	109,1	113,3
	Juli .....	111,6	103,2	115,3	106,8	130,9	142,5	113,4	105,3	114,0	109,0	106,0
	August .....	106,3	106,3	109,5	97,1	165,5	142,8	110,4	103,1	104,1	110,4	96,3
	September ..	108,1	102,6	103,0	101,3	147,3	153,6	106,5	101,9	110,0	111,8	92,7
	Oktober .....	118,9	121,1	109,4	108,2	168,1	148,2	117,3	114,4	119,5	123,9	103,8
	November ..	112,6	111,0	108,7	98,5	149,4	140,8	112,9	104,0	114,1	118,8	101,1
	Dezember ..	92,1	98,0	96,3	91,4	163,3	115,3	90,1	79,3	93,9	94,2	81,3
2013	Januar .....	106,7	103,2	91,5	90,2	140,2	128,8	114,8	100,3	101,5	103,4	199,0
	Februar .....	105,7	94,6	90,3	95,2	150,7	102,4	106,3	96,4	104,1	102,2	193,8
	März .....	113,7	102,9	96,6	108,4	164,6	135,5	111,4	101,7	112,7	109,3	215,8
	April .....	113,7	96,8	96,9	98,0	153,2	130,6	113,2	103,9	113,8	106,3	211,8
	Mai .....	107,5	100,7	101,1	95,9	148,0	139,1	110,7	101,1	103,8	102,4	204,7
	Juni .....	110,7	98,1	103,0	94,9	140,8	167,3	108,8	103,8	109,6	105,9	205,5
	Juli .....	111,4	100,4	107,6	97,3	135,0	147,3	115,6	101,9	107,8	109,7	215,0
	August .....	104,0	101,0	99,8	89,4	148,8	126,4	107,0	93,6	96,3	104,7	259,3
	September ..	114,3	104,2	99,4	94,6	149,3	152,8	110,3	101,7	113,8	117,6	207,8
	Oktober .....	119,0	112,4	97,0	103,3	175,2	158,1	119,8	111,6	114,8	118,9	223,1
	November ..	112,9	104,7	98,4	90,7	173,8	137,4	112,0	99,1	112,6	107,5	212,8
	Dezember ..	96,7	99,7	88,1	87,5	172,4	104,9	94,1	81,7	94,8	95,0	189,1
2014	Januar .....	109,0	106,2	82,9	97,6	184,1	154,0	118,3	102,2	102,2	107,0	193,5
	Februar .....	111,0	101,3	89,7	96,2	171,0	120,2	112,1	102,7	108,7	108,7	195,9
	März .....	115,0	102,4	90,3	102,6	177,6	107,4	115,2	104,9	114,2	111,7	194,9
	April .....	113,7	104,0	95,8	104,2	167,2	117,6	116,3	106,0	111,2	109,2	194,5
	Mai .....	111,6	103,4	96,3	95,7	142,8	105,6	116,5	104,0	110,3	104,1	184,0
	Juni .....	111,8	102,8	101,3	103,9	155,0	113,0	111,6	106,7	108,6	110,6	198,7

\*) Außenhandelsindizes und Außenhandelsvolumen nach SITC können über Genesis-Online abgerufen werden (Tabelle 51000-0056 monatlich bzw. Zeitreihe 51000BM904 monatlich).

10.9 Index des Volumens (Jahr 2010 = 100) nach Teilen des Internationalen Warenverzeichnisses für den Außenhandel (SITC - Rev. 4) \*)

10.9.2 Einfuhr

Insgesamt

Jahr, Monat	SITC - Teil											
	Insgesamt	0 Nahrungsmittel und lebende Tiere	1 Getränke und Tabak	2 Rohstoffe	3 Mineral. Brennstoffe, Schmiermittel	4 Tierische und pflanzliche Öle, Fette und Wachse	5 Chemische Erzeugnisse	6 Bearbeitete Waren nach Beschaffenheit gegliedert	7 Maschinenbau- und elektrotechn. Erzeugnisse, Fahrzeuge	8 Verschiedene Fertigwaren	9 Andere Waren	
2008	Januar .....	104,3	103,8	97,0	102,7	111,6	94,7	94,4	112,9	104,2	106,6	76,8
	Februar .....	102,5	96,7	90,6	98,7	105,2	95,3	94,4	111,6	104,2	103,4	80,5
	März .....	102,4	96,5	85,3	109,5	99,3	103,0	96,0	113,6	104,3	93,2	104,1
	April .....	106,9	100,0	98,7	106,5	104,7	102,9	97,5	117,2	110,7	99,1	101,7
	Mai .....	101,2	100,5	96,3	105,2	96,3	97,7	91,9	115,8	102,9	93,2	95,0
	Juni .....	100,7	95,3	106,7	104,5	92,4	88,0	96,7	115,8	101,3	94,5	102,5
	Juli .....	106,6	98,3	104,9	115,6	104,2	95,9	102,2	117,8	107,1	104,5	92,9
	August .....	95,1	91,7	88,3	95,2	95,0	100,1	92,2	104,1	91,5	98,6	102,0
	September ..	105,2	95,8	100,6	101,1	103,3	82,2	95,3	110,6	107,4	108,2	109,3
	Oktober .....	107,8	101,9	117,0	102,5	106,1	98,7	96,1	114,1	108,5	105,7	133,8
	November ..	98,1	96,2	103,6	78,1	106,2	103,5	82,5	93,3	99,9	97,2	133,8
	Dezember ..	88,4	95,6	112,0	89,2	104,9	114,5	72,4	79,1	86,7	88,1	106,7
2009	Januar .....	87,8	99,7	97,5	86,2	107,3	99,2	80,2	83,1	80,3	98,8	81,4
	Februar .....	85,4	94,6	80,6	75,7	102,4	79,6	78,2	79,6	81,0	92,6	87,9
	März .....	91,0	101,3	98,7	82,6	102,1	95,9	84,6	83,9	91,4	88,8	90,2
	April .....	87,4	103,5	96,4	86,1	91,4	77,8	80,5	80,2	86,5	88,2	99,0
	Mai .....	80,5	95,9	83,8	74,3	95,2	80,9	78,4	75,8	75,6	81,8	79,9
	Juni .....	85,5	93,3	99,1	84,8	88,9	81,8	85,6	80,0	84,3	86,8	88,0
	Juli .....	87,5	98,3	104,0	78,4	92,5	79,9	90,8	83,5	80,6	98,6	100,5
	August .....	82,6	95,1	88,3	90,5	96,7	99,4	80,0	77,1	73,7	92,7	89,6
	September ..	95,9	98,3	97,2	88,7	108,5	107,8	88,0	91,6	94,7	101,0	91,4
	Oktober .....	97,6	100,1	105,2	94,2	99,2	102,9	91,4	93,4	98,7	98,3	109,7
	November ..	91,7	95,1	99,3	89,9	93,0	93,5	84,9	86,6	92,7	91,6	107,6
	Dezember ..	87,6	102,1	94,8	88,5	100,1	79,9	85,9	77,6	84,5	84,2	103,0
2010	Januar .....	89,4	95,4	89,1	90,6	95,6	84,4	89,8	84,7	86,0	91,1	102,3
	Februar .....	88,6	94,4	83,8	93,1	93,7	90,9	89,9	88,8	84,4	91,4	86,4
	März .....	108,6	106,2	105,3	107,3	108,7	118,5	108,1	106,2	111,9	105,9	100,8
	April .....	95,3	95,4	94,8	107,4	99,0	92,7	100,3	96,4	93,2	88,4	91,1
	Mai .....	99,2	100,5	99,4	104,2	100,1	82,8	97,0	101,6	98,9	92,4	113,7
	Juni .....	106,4	98,7	101,2	106,3	102,0	111,6	108,0	106,9	110,6	99,1	108,1
	Juli .....	100,0	98,3	115,1	103,9	93,3	81,3	103,3	105,9	98,8	100,4	95,4
	August .....	97,1	99,5	98,7	102,7	101,6	115,7	96,5	96,5	92,2	105,0	98,8
	September ..	102,9	100,4	101,8	93,4	88,8	96,8	100,1	106,2	106,3	114,0	93,4
	Oktober .....	106,5	104,3	102,9	103,0	101,3	107,8	102,3	109,5	107,9	108,9	114,2
	November ..	108,5	105,1	110,1	98,5	106,0	110,8	108,3	104,7	114,8	104,8	96,3
	Dezember ..	99,6	103,6	98,4	92,5	102,2	104,6	100,9	93,0	100,5	99,6	103,2
2011	Januar .....	101,2	102,4	94,5	94,4	104,9	96,3	102,7	103,6	98,5	104,5	98,9
	Februar .....	104,5	98,4	86,9	103,5	107,2	93,5	104,5	108,3	104,2	108,2	89,2
	März .....	115,2	108,1	109,5	113,6	103,0	93,6	121,9	119,3	117,6	114,6	109,2
	April .....	104,9	102,5	100,8	111,0	105,5	88,8	107,9	111,6	104,2	98,3	96,3
	Mai .....	112,0	103,3	109,4	112,4	94,4	115,7	113,2	118,4	118,9	107,8	102,2
	Juni .....	107,0	103,1	108,4	114,0	85,5	105,1	112,2	114,5	109,8	105,1	106,9
	Juli .....	107,0	95,5	109,6	99,7	109,6	96,3	110,2	112,0	104,8	109,3	109,2
	August .....	103,7	102,5	106,4	105,5	94,7	116,4	107,0	106,4	98,8	119,6	107,0
	September ..	110,0	103,4	109,7	102,9	96,3	95,4	104,8	111,1	114,3	121,5	111,8
	Oktober .....	108,6	105,0	112,0	96,2	102,3	99,8	102,5	109,6	113,5	107,6	120,2
	November ..	109,5	101,8	123,5	102,3	106,6	97,8	103,4	106,2	115,9	108,2	114,3
	Dezember ..	100,0	106,8	120,8	89,0	104,8	98,3	100,5	89,2	102,6	92,3	117,3
2012	Januar .....	101,7	99,6	91,4	98,9	102,3	95,9	102,4	103,9	99,7	105,1	106,3
	Februar .....	105,9	103,6	100,3	105,0	105,2	90,8	108,3	108,2	106,2	106,3	94,7
	März .....	112,6	108,4	107,7	118,8	116,1	96,6	117,8	111,9	116,2	101,8	89,6
	April .....	101,3	95,5	94,5	103,5	97,9	74,4	106,0	101,8	103,6	95,7	98,8
	Mai .....	108,1	106,6	107,1	109,5	99,0	83,8	115,0	110,5	110,9	98,2	107,1
	Juni .....	107,1	100,9	108,3	98,9	101,3	84,0	117,3	107,0	111,0	97,6	101,2
	Juli .....	105,0	103,0	117,4	104,3	98,2	89,7	110,0	109,4	102,1	105,8	117,8
	August .....	100,8	100,6	104,8	99,6	96,2	73,2	108,5	98,6	97,2	109,5	105,8
	September ..	102,1	98,0	102,9	94,7	99,1	92,1	106,2	99,7	102,5	106,9	102,8
	Oktober .....	114,4	113,8	118,8	109,7	116,2	98,1	119,8	113,3	113,1	112,9	119,1
	November ..	102,9	103,5	117,3	97,8	96,3	84,3	109,6	96,3	106,8	97,2	104,9
	Dezember ..	91,5	99,9	99,7	88,6	115,1	74,1	111,0	75,8	83,3	82,6	107,7
2013	Januar .....	104,8	98,0	92,9	96,0	103,8	81,7	107,8	97,9	96,0	105,2	224,8
	Februar .....	101,8	89,2	94,5	93,6	107,2	79,7	103,5	94,1	93,8	99,7	219,5
	März .....	105,3	94,2	96,4	104,7	96,7	75,4	105,3	97,5	98,9	98,4	254,4
	April .....	105,3	93,4	94,4	104,2	97,4	108,5	109,4	97,7	100,8	94,5	232,4
	Mai .....	107,0	96,3	100,4	97,9	102,9	91,6	106,4	95,3	103,5	95,2	253,3
	Juni .....	107,7	94,6	96,0	97,7	106,1	96,3	107,9	100,8	103,2	94,3	247,5
	Juli .....	109,3	95,8	104,9	95,1	105,8	106,0	114,8	102,5	101,5	107,6	235,4
	August .....	101,2	94,9	91,3	86,1	115,6	102,8	103,8	94,6	88,0	105,6	210,6
	September ..	105,7	97,4	106,1	96,3	94,1	107,3	106,5	100,3	97,1	113,6	229,5
	Oktober .....	114,4	105,6	114,3	105,0	104,7	108,6	117,7	106,3	109,0	110,5	240,8
	November ..	107,5	96,1	106,6	94,3	101,9	91,8	107,9	96,4	106,1	100,4	223,1
	Dezember ..	96,8	103,6	96,5	88,7	109,8	91,0	98,6	78,5	87,2	90,5	223,4
2014	Januar .....	107,8	103,1	88,3	103,6	109,5	96,0	110,2	101,9	96,7	110,4	224,5
	Februar .....	108,7	95,6	88,5	96,8	108,3	90,8	111,3	105,1	99,6	108,3	234,7
	März .....	111,0	98,8	93,7	99,2	105,7	82,2	110,5	104,4	106,3	108,9	232,6
	April .....	109,1	103,0	99,7	103,3	99,8	80,0	111,7	105,8	103,0	101,6	231,6
	Mai .....	107,1	96,5	97,1	96,4	104,3	92,7	111,9	103,4	100,7	100,6	216,5
	Juni .....	110,0	100,2	98,5	103,2	94,7	88,9	109,2	109,0	106,6	107,7	219,1

\*) Außenhandelsindizes und Außenhandelsvolumen nach SITC können über Genesis-Online abgerufen werden (Tabelle 51000-0056 monatlich bzw. Zeitreihe 51000BM904 monatlich).

10.10 Index der Durchschnittswerte (Jahr 2010 = 100) nach Teilen des Internationalen Warenzeichnisses für den Außenhandel (SITC - Rev. 4) \*)

10.10.1 Ausfuhr

Insgesamt

Jahr, Monat	SITC - Teil											
	Insgesamt	0 Nahrungsmittel und lebende Tiere	1 Getränke und Tabak	2 Rohstoffe	3 Mineral. Brennstoffe, Schmiermittel	4 Tierische und pflanzliche Öle, Fette und Wachse	5 Chemische Erzeugnisse	6 Bearbeitete Waren nach Beschaffenheit gegliedert	7 Maschinenbau- und elektrotechn. Erzeugnisse, Fahrzeuge	8 Verschiedene Fertigwaren	9 Andere Waren	
2008	Januar .....	102,6	102,8	101,0	100,2	101,0	108,8	151,3	101,7	94,2	99,9	88,7
	Februar .....	101,8	102,9	102,5	104,0	103,7	114,6	149,9	102,6	92,9	100,8	94,0
	März .....	100,9	104,1	98,6	105,2	106,3	116,1	149,1	102,1	93,1	92,7	88,7
	April .....	102,2	105,0	99,0	107,2	113,3	118,9	142,9	104,0	94,7	97,8	86,6
	Mai .....	101,1	104,2	100,6	108,0	120,2	119,8	145,2	103,1	92,6	93,5	87,1
	Juni .....	102,8	105,0	98,6	111,0	126,9	125,3	145,2	104,8	93,4	97,7	97,9
	Juli .....	104,2	105,0	99,1	107,0	125,9	130,7	150,2	104,5	95,1	99,6	91,4
	August .....	105,2	103,7	101,3	110,1	121,5	133,2	159,1	106,3	94,5	98,7	96,4
	September ..	103,4	104,9	103,3	105,6	120,7	130,1	152,9	105,5	94,5	96,3	95,7
	Oktober .....	104,3	104,4	100,4	102,2	112,3	137,2	150,6	106,2	96,1	98,6	93,6
	November ..	104,5	102,0	104,0	94,6	101,8	129,7	156,0	105,3	96,9	98,6	97,4
	Dezember ..	107,5	101,8	95,8	90,3	88,9	120,9	154,6	105,0	103,6	101,5	98,4
2009	Januar .....	103,3	99,1	101,8	87,9	91,0	114,3	143,2	101,8	97,4	101,0	90,9
	Februar .....	103,0	98,9	99,4	82,8	84,6	106,0	146,6	102,5	96,5	100,6	90,7
	März .....	103,4	98,0	101,1	79,9	82,3	99,0	150,1	98,5	98,4	100,2	86,0
	April .....	101,9	96,7	102,1	79,3	80,6	101,7	143,1	97,0	97,9	96,5	87,4
	Mai .....	100,8	97,0	96,0	79,5	81,9	100,8	135,6	96,2	98,0	96,4	82,0
	Juni .....	100,4	96,4	102,5	81,0	86,7	104,4	132,4	96,4	96,3	98,3	92,0
	Juli .....	102,4	96,5	99,3	79,1	86,0	97,6	137,8	94,7	99,1	101,0	92,3
	August .....	101,5	95,1	98,3	83,0	84,7	94,2	130,5	95,1	99,1	99,9	93,0
	September ..	100,3	95,7	99,9	83,3	81,3	98,2	137,4	94,6	95,7	100,9	92,5
	Oktober .....	100,9	95,0	99,2	83,4	86,5	93,9	135,8	95,1	96,8	99,2	94,4
	November ..	101,6	96,0	102,9	84,6	89,4	92,9	139,7	95,8	97,1	100,6	92,5
	Dezember ..	103,2	96,6	95,1	83,2	87,6	93,9	138,0	97,8	99,5	102,7	101,8
2010	Januar .....	95,8	95,6	97,3	88,6	93,2	92,6	97,0	95,5	94,9	101,3	90,8
	Februar .....	96,3	96,1	98,3	91,6	93,8	92,5	99,5	96,1	95,7	100,5	82,3
	März .....	97,9	96,5	98,6	95,9	98,4	95,1	100,8	96,7	97,5	100,0	92,2
	April .....	98,4	97,2	98,5	101,8	100,0	95,7	99,8	98,1	98,4	98,1	92,1
	Mai .....	98,7	97,5	99,7	103,2	99,9	93,5	101,4	98,7	98,4	95,6	97,3
	Juni .....	101,0	98,7	102,2	104,8	100,3	98,2	100,6	99,5	101,1	98,8	116,8
	Juli .....	102,2	99,6	102,4	100,9	99,7	100,0	100,7	99,7	104,6	99,9	100,2
	August .....	100,6	100,8	99,7	99,9	98,5	100,9	100,9	100,7	100,6	100,5	99,4
	September ..	100,5	103,0	103,1	104,0	100,2	104,2	100,6	101,7	100,8	100,9	82,1
	Oktober .....	100,3	102,6	100,7	100,8	101,6	105,2	99,5	102,9	99,5	101,3	98,9
	November ..	101,2	103,8	101,3	103,4	105,0	108,4	96,4	103,8	100,6	100,9	118,0
	Dezember ..	104,3	105,6	97,5	106,4	108,0	110,6	101,2	106,1	104,0	100,3	127,5
2011	Januar .....	101,8	106,2	99,7	109,4	111,8	116,0	100,2	104,3	100,1	101,7	105,2
	Februar .....	101,8	108,1	100,4	112,7	113,1	124,2	102,9	105,4	98,3	103,6	104,6
	März .....	102,6	109,3	100,9	112,8	115,8	127,3	101,0	106,2	100,1	102,8	113,2
	April .....	101,6	110,5	101,1	113,8	120,4	125,6	100,4	106,3	99,6	98,1	98,0
	Mai .....	102,1	109,7	101,2	113,9	123,1	133,9	102,5	106,6	98,7	99,6	115,0
	Juni .....	102,6	109,6	100,6	110,8	119,0	132,8	102,2	106,5	100,3	97,9	118,0
	Juli .....	102,7	109,9	104,4	112,9	122,2	124,9	99,4	106,6	101,1	101,0	105,0
	August .....	103,2	109,7	101,6	111,3	121,4	133,9	102,3	106,1	100,8	101,2	115,6
	September ..	103,5	110,5	101,8	112,4	123,9	133,0	101,4	107,5	101,1	102,1	113,6
	Oktober .....	103,0	110,7	102,4	110,3	124,5	129,8	100,6	106,8	101,2	102,3	100,1
	November ..	103,8	111,4	102,1	105,2	123,7	128,8	98,7	106,6	103,3	103,1	103,3
	Dezember ..	105,9	111,6	99,7	105,7	125,3	129,0	102,1	106,8	105,5	105,6	105,6
2012	Januar .....	105,7	113,4	107,8	111,0	187,1	137,6	106,3	106,0	100,7	105,3	124,3
	Februar .....	106,7	113,9	109,0	110,9	181,6	133,1	103,1	107,5	103,6	106,9	116,2
	März .....	105,8	114,2	107,6	109,7	181,3	136,1	101,6	107,6	102,7	105,7	117,2
	April .....	106,5	114,4	109,6	112,5	193,5	139,6	102,3	107,3	103,4	103,7	121,5
	Mai .....	106,2	113,9	108,1	108,9	193,0	130,1	105,6	107,1	103,1	101,2	118,7
	Juni .....	106,4	113,7	108,9	106,5	177,5	130,9	103,1	107,7	105,4	102,9	97,8
	Juli .....	107,0	113,4	109,5	105,0	186,4	133,1	101,9	107,5	106,7	105,0	93,7
	August .....	108,6	116,2	110,6	107,2	183,4	134,4	104,1	108,2	107,6	103,3	107,8
	September ..	108,0	117,1	108,0	104,2	189,0	130,5	107,3	107,8	104,9	104,8	114,7
	Oktober .....	106,2	119,3	109,1	105,9	176,4	129,5	102,6	107,6	103,5	103,1	108,8
	November ..	106,2	119,5	106,8	105,6	174,8	127,3	101,7	107,8	105,0	100,6	104,8
	Dezember ..	109,3	119,1	106,6	100,4	180,4	128,4	103,7	108,8	107,8	105,0	117,1
2013	Januar .....	105,8	119,0	107,3	106,5	180,9	121,4	103,1	107,3	102,1	103,9	113,2
	Februar .....	107,2	117,9	110,6	102,1	179,0	126,5	103,9	107,8	104,4	105,7	112,7
	März .....	106,1	118,1	111,0	101,7	174,4	116,4	101,9	107,4	103,6	105,5	107,6
	April .....	105,7	118,8	111,8	105,6	166,1	120,1	102,1	106,9	103,4	103,6	109,9
	Mai .....	105,3	119,2	110,9	103,7	169,7	119,6	99,6	106,4	104,2	101,9	104,7
	Juni .....	107,0	119,5	111,1	103,0	180,3	114,3	100,5	106,3	106,6	102,8	109,2
	Juli .....	106,9	118,3	110,8	99,4	187,0	121,6	99,6	106,4	107,0	105,3	103,6
	August .....	104,5	119,1	110,7	98,5	183,2	115,4	98,3	105,2	106,8	105,7	73,2
	September ..	105,8	118,8	114,0	99,6	180,6	111,3	99,3	105,5	105,2	104,8	100,2
	Oktober .....	106,5	119,0	112,2	95,5	170,1	112,2	100,0	104,9	106,8	104,5	101,9
	November ..	106,9	117,3	108,0	98,2	169,4	106,0	101,1	106,0	106,6	107,0	100,4
	Dezember ..	108,1	118,2	109,1	98,0	179,0	106,5	98,5	105,0	109,2	107,1	100,7
2014	Januar .....	106,4	117,7	113,2	100,0	164,8	106,0	102,6	104,3	105,2	104,4	108,0
	Februar .....	106,5	116,7	111,7	102,5	173,6	113,5	98,8	104,3	106,4	104,6	107,9
	März .....	106,4	117,6	113,4	100,1	172,0	109,9	102,6	104,1	104,9	104,9	109,6
	April .....	105,5	118,0	114,0	98,1	165,9	104,9	98,0	104,5	105,6	101,6	109,2
	Mai .....	105,2	116,8	113,3	100,4	170,3	111,0	99,2	103,4	104,3	101,7	116,5
	Juni .....	106,9	117,1	113,3	97,1	163,9	113,0	99,7	103,6	107,9	101,8	113,7

\*) Außenhandelsindizes und Außenhandelsvolumen nach SITC können über Genesis-Online abgerufen werden (Tabelle 51000-0056 monatlich bzw. Zeitreihe 51000BM904 monatlich).

10.10 Index der Durchschnittswerte (Jahr 2010 = 100) nach Teilen des Internationalen Warenverzeichnisses für den Außenhandel (SITC - Rev. 4) \*)

10.10.2 Einfuhr

Insgesamt

Jahr, Monat	SITC - Teil											
	Insgesamt	0 Nahrungsmittel und lebende Tiere	1 Getränke und Tabak	2 Rohstoffe	3 Mineral. Brennstoffe, Schmiermittel	4 Tierische und pflanzliche Öle, Fette und Wachse	5 Chemische Erzeugnisse	6 Bearbeitete Waren nach Beschaffenheit gegliedert	7 Maschinenbau- und elektrotechn. Erzeugnisse, Fahrzeuge	8 Verschiedene Fertigwaren	9 Andere Waren	
2008	Januar .....	100,9	96,8	121,9	93,7	105,4	100,3	140,6	100,4	94,5	93,5	90,8
	Februar .....	103,1	97,9	118,8	91,7	109,4	103,5	151,0	100,9	95,4	96,5	93,4
	März .....	102,3	99,3	125,2	88,8	111,8	105,9	139,9	102,9	95,7	99,5	74,6
	April .....	103,5	100,0	126,5	94,9	115,9	107,4	149,2	103,1	94,7	94,1	88,8
	Mai .....	102,6	99,5	117,9	96,5	119,3	110,0	142,0	104,2	91,3	93,2	101,2
	Juni .....	106,8	100,0	115,8	99,6	129,8	116,0	151,7	105,5	94,9	97,0	96,3
	Juli .....	107,1	100,1	120,9	94,6	137,1	119,3	149,2	105,2	93,9	97,6	99,2
	August .....	107,0	99,0	118,5	98,4	139,0	121,3	147,8	105,8	94,0	95,5	91,4
	September ..	107,2	99,1	124,6	99,0	131,3	123,3	157,2	105,8	94,7	97,5	95,3
	Oktober .....	106,2	98,9	116,4	97,4	124,6	121,1	153,7	104,9	95,0	99,8	96,9
	November ..	107,1	101,3	121,2	92,8	111,8	125,4	155,0	106,2	99,9	101,4	101,2
	Dezember ..	106,7	99,8	118,7	89,8	100,6	111,5	157,3	101,3	103,4	106,5	104,1
2009	Januar .....	100,6	97,4	107,4	83,5	87,9	100,6	144,4	98,6	98,4	99,5	94,4
	Februar .....	101,2	97,3	119,6	81,8	84,1	94,4	146,1	97,4	100,2	101,6	99,0
	März .....	101,5	97,7	111,8	81,9	83,8	88,9	137,2	95,1	100,3	103,6	127,2
	April .....	97,6	96,6	110,7	78,4	80,0	95,1	141,0	94,2	95,8	99,0	92,7
	Mai .....	98,2	96,0	115,8	80,0	77,5	88,8	135,1	92,1	100,3	98,0	102,3
	Juni .....	97,7	94,1	109,1	79,5	82,2	89,4	129,7	91,8	98,1	99,9	97,0
	Juli .....	98,6	93,8	113,2	81,2	85,9	90,6	134,1	91,8	97,8	99,1	94,3
	August .....	97,0	92,4	112,7	78,2	84,7	90,6	135,0	91,3	98,2	96,4	85,5
	September ..	97,2	92,4	114,4	80,1	85,0	88,1	136,2	92,1	95,7	97,0	100,3
	Oktober .....	96,5	92,9	106,8	81,7	83,5	85,8	136,2	92,6	95,0	96,9	88,4
	November ..	96,5	93,6	118,6	76,6	85,2	85,0	136,7	93,8	92,6	99,0	96,4
	Dezember ..	98,7	95,4	105,0	81,1	88,0	89,0	130,1	94,2	97,7	103,1	91,3
2010	Januar .....	92,8	95,3	97,4	85,5	90,3	87,8	102,7	92,8	90,6	97,5	78,5
	Februar .....	96,7	97,4	99,8	88,7	92,3	88,5	102,6	93,5	97,7	97,6	97,1
	März .....	96,1	98,8	98,0	91,0	93,3	90,8	99,8	95,2	95,3	97,3	102,2
	April .....	98,3	99,7	101,9	92,9	97,3	93,8	99,9	97,1	99,3	96,4	100,0
	Mai .....	100,5	99,3	97,6	101,5	101,8	95,0	102,3	100,3	99,4	97,1	112,3
	Juni .....	100,8	100,3	102,6	101,1	101,5	101,8	95,0	100,5	101,9	100,4	110,8
	Juli .....	103,1	100,7	96,3	105,5	103,3	100,3	100,0	101,5	105,4	103,9	99,8
	August .....	100,8	99,4	99,3	102,2	102,5	99,9	103,1	101,1	100,3	101,0	92,0
	September ..	101,8	100,7	103,5	104,0	103,2	104,5	97,3	102,6	102,5	101,1	105,4
	Oktober .....	101,1	100,9	101,3	102,2	104,1	107,9	103,0	103,6	100,0	101,8	86,8
	November ..	102,5	102,3	100,2	112,2	106,8	111,2	96,1	103,9	101,7	101,1	110,3
	Dezember ..	103,6	104,5	102,1	112,3	110,8	115,8	95,7	105,7	103,0	102,4	101,0
2011	Januar .....	104,0	104,9	102,3	120,3	116,6	128,8	98,5	105,9	99,5	105,0	93,6
	Februar .....	105,2	107,6	103,7	120,4	120,8	137,7	100,2	107,3	99,9	100,5	108,0
	März .....	104,9	108,7	102,4	116,8	125,4	142,9	97,2	108,9	99,2	103,0	101,7
	April .....	106,4	108,6	103,9	114,7	133,1	142,7	98,2	109,1	100,0	100,9	102,6
	Mai .....	104,8	107,6	105,3	115,9	131,5	144,0	103,3	108,3	95,5	99,1	117,2
	Juni .....	106,5	107,3	101,2	116,7	130,9	140,9	99,8	108,6	101,5	101,0	111,2
	Juli .....	106,4	107,0	107,9	117,1	130,7	143,7	102,3	109,7	98,2	101,0	109,1
	August .....	107,4	105,4	101,2	114,9	133,8	140,0	107,4	107,8	98,4	101,2	124,8
	September ..	107,0	107,0	105,5	118,9	130,6	135,7	106,4	108,6	99,5	101,1	118,8
	Oktober .....	109,1	107,6	103,0	115,7	133,0	131,5	108,1	109,0	102,2	105,9	113,7
	November ..	108,0	108,5	104,9	115,9	135,4	131,8	102,3	107,6	99,8	107,1	118,6
	Dezember ..	109,6	108,5	106,6	113,2	137,2	131,2	101,7	107,9	102,0	112,7	113,8
2012	Januar .....	110,3	110,0	108,6	114,0	158,8	129,2	98,9	106,8	102,4	111,1	98,2
	Februar .....	110,5	110,6	104,4	114,2	162,3	132,2	96,7	108,4	100,5	110,9	118,4
	März .....	111,8	112,8	111,1	116,9	164,2	131,4	102,7	108,3	100,1	111,7	116,4
	April .....	111,0	110,8	112,4	115,1	164,5	129,8	99,1	107,9	103,0	106,8	108,2
	Mai .....	110,1	110,3	112,0	117,0	163,2	131,2	99,6	107,5	101,1	107,5	111,7
	Juni .....	110,1	110,6	112,7	112,3	158,7	132,9	97,7	107,4	99,6	113,0	131,9
	Juli .....	112,1	109,6	110,1	113,4	157,8	134,6	102,3	106,5	104,5	114,6	115,7
	August .....	112,6	110,9	112,8	112,2	159,7	133,4	98,6	107,7	105,8	113,7	118,8
	September ..	112,7	112,2	114,7	111,9	159,0	133,4	105,7	108,2	101,6	113,5	134,6
	Oktober .....	111,4	112,1	113,7	110,5	166,2	129,3	94,7	107,8	101,7	113,6	117,1
	November ..	115,4	113,7	116,5	111,7	168,7	128,1	104,4	108,1	106,4	117,9	129,4
	Dezember ..	112,7	114,6	115,8	107,7	160,4	125,4	81,4	108,3	108,4	122,2	108,2
2013	Januar .....	110,6	113,0	109,5	108,8	155,7	121,1	96,3	106,4	103,4	111,6	111,0
	Februar .....	109,0	112,8	117,2	108,7	153,3	116,0	94,3	106,2	99,8	110,2	111,2
	März .....	111,2	113,8	117,0	110,9	157,5	118,0	100,1	106,4	106,6	109,6	102,7
	April .....	112,2	113,4	119,2	115,6	163,6	112,7	98,6	105,9	105,2	109,9	113,7
	Mai .....	108,3	114,3	113,6	109,2	156,8	117,6	99,6	104,8	99,1	107,0	104,8
	Juni .....	109,0	113,3	118,5	110,8	154,9	117,7	96,6	104,9	100,7	109,9	106,9
	Juli .....	109,1	112,1	116,1	105,6	152,8	113,5	98,3	103,7	100,6	111,4	112,2
	August .....	109,7	111,0	115,8	105,9	152,9	112,3	97,0	102,6	103,1	110,1	104,0
	September ..	108,9	110,0	118,2	104,6	156,1	113,3	99,2	103,1	102,4	109,7	105,2
	Oktober .....	109,7	110,9	112,9	105,5	159,3	105,0	91,2	103,8	105,4	110,1	110,9
	November ..	108,7	110,1	120,6	104,1	157,3	109,9	92,0	103,3	101,6	111,8	112,2
	Dezember ..	108,9	111,8	116,9	104,6	146,7	114,8	89,5	102,6	105,7	115,2	99,3
2014	Januar .....	108,6	112,7	116,7	104,3	145,1	113,4	96,9	101,3	104,7	108,9	105,5
	Februar .....	108,4	111,2	114,5	106,2	147,5	109,8	97,1	100,9	103,5	107,1	110,0
	März .....	110,7	111,7	115,9	104,1	144,2	118,2	102,0	101,2	108,9	107,2	113,1
	April .....	108,8	111,8	118,4	102,9	147,4	116,5	98,1	100,9	104,5	107,4	113,5
	Mai .....	107,5	111,6	116,9	101,1	146,2	118,4	96,4	100,7	103,0	106,3	109,0
	Juni .....	108,3	112,1	117,6	102,0	145,0	116,4	97,7	101,5	104,4	107,0	114,8

\*) Außenhandelsindizes und Außenhandelsvolumen nach SITC können über Genesis-Online abgerufen werden (Tabelle 51000-0056 monatlich bzw. Zeitreihe 51000BM904 monatlich).

### Kalender- und saisonbereinigte Werte nach X-12 - Arima in Milliarden Euro

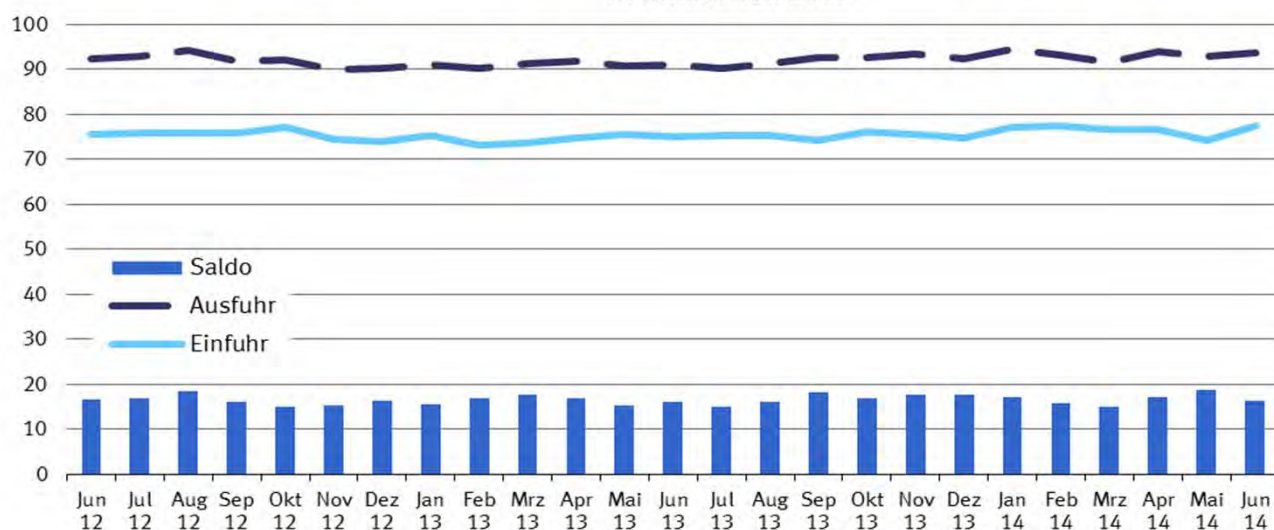

### Kalender- und saisonbereinigte Werte nach X-12 - Arima Veränderung zum Vormonat in %

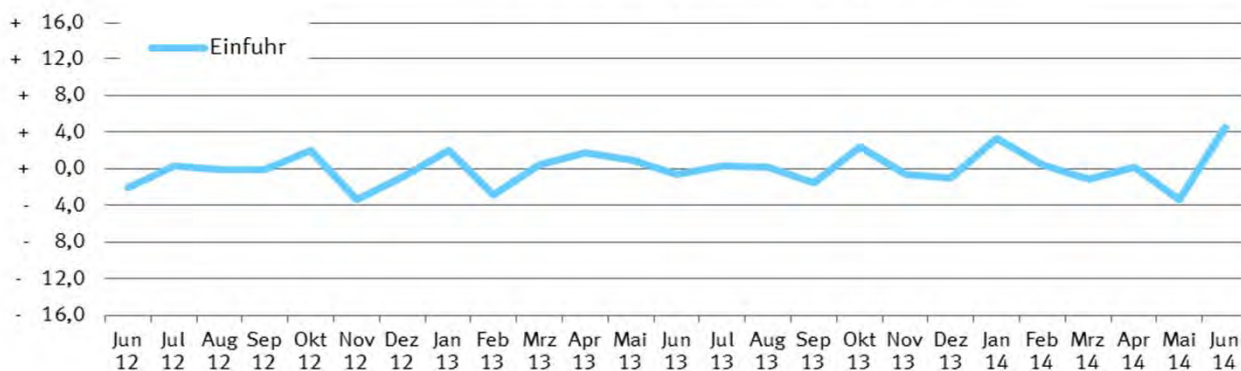

### Kalender- und saisonbereinigte Werte nach X-12 - Arima Veränderung zum Vormonat in %

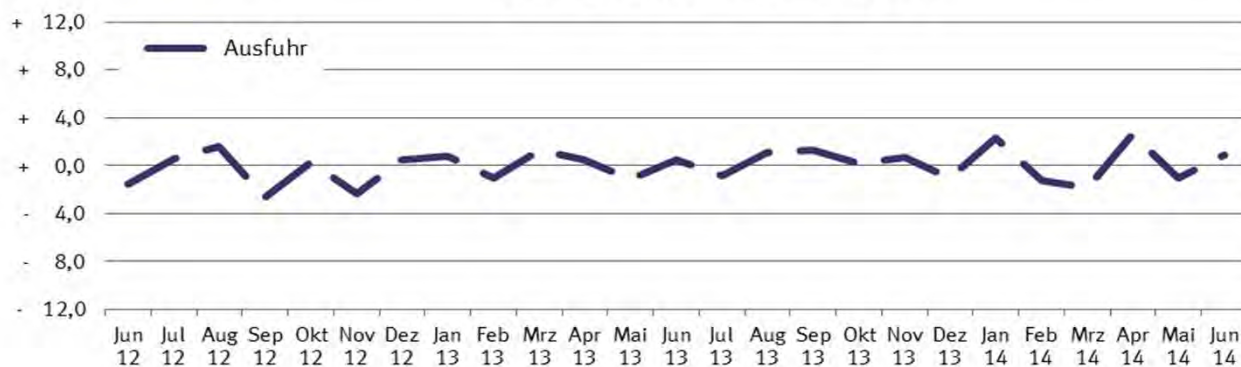

# 11 Kalender- und saisonbereinigte Werte nach X-12 - Arima

Jahr	Monat	Ausfuhr				Einfuhr			
		Originalwert		Kalender- und saison- bereinigter Wert		Originalwert		Kalender- und saison- bereinigter Wert	
		Milliarden Euro	Veränderung gegenüber Vorjahres- monat %	Milliarden Euro	Veränderung gegenüber Vor- monat %	Milliarden Euro	Veränderung gegenüber Vorjahres- monat %	Milliarden Euro	Veränderung gegenüber Vor- monat %
2008	Januar .....	83,3	+ 8,1	84,8	+ 2,6	66,3	+ 8,8	67,6	+ 0,6
	Februar .....	83,5	+ 8,0	83,6	- 1,4	66,4	+ 4,8	67,2	- 0,6
	März .....	82,8	- 0,9	83,2	- 0,4	66,0	+ 0,9	66,7	- 0,7
	April .....	88,8	+ 13,1	84,0	+ 0,9	69,7	+ 9,6	67,1	+ 0,5
	Mai .....	79,7	+ 1,5	82,0	- 2,3	65,4	+ 6,0	66,7	- 0,6
	Juni .....	87,4	+ 7,2	84,3	+ 2,7	67,6	+ 4,0	66,5	- 0,2
	Juli .....	86,1	+ 6,1	83,4	- 1,0	71,9	+ 13,6	70,7	+ 6,3
	August .....	74,9	- 3,3	83,3	- 0,1	64,0	+ 1,3	68,9	- 2,6
	September .....	86,3	+ 5,9	83,1	- 0,3	71,0	+ 12,2	69,7	+ 1,2
	Oktober .....	88,7	+ 0,2	82,9	- 0,2	72,0	+ 3,5	67,4	- 3,3
	November .....	76,1	- 12,9	74,8	- 9,8	66,1	- 2,7	64,6	- 4,3
	Dezember .....	66,7	- 8,6	72,2	- 3,5	59,4	- 5,0	62,1	- 3,8
2009	Januar .....	63,6	- 23,7	67,1	- 7,1	56,2	- 15,2	58,5	- 5,7
	Februar .....	63,8	- 23,6	65,5	- 2,4	55,0	- 17,2	56,5	- 3,5
	März .....	70,2	- 15,2	65,3	- 0,2	58,8	- 11,0	56,3	- 0,5
	April .....	64,4	- 27,4	64,1	- 1,9	54,3	- 22,1	54,1	- 3,8
	Mai .....	60,7	- 23,9	62,9	- 1,8	50,3	- 23,0	51,6	- 4,7
	Juni .....	66,9	- 23,4	65,6	+ 4,3	53,2	- 21,3	52,9	+ 2,5
	Juli .....	70,6	- 18,0	68,3	+ 4,2	55,0	- 23,6	54,0	+ 2,1
	August .....	60,1	- 19,7	66,4	- 2,9	51,1	- 20,2	54,7	+ 1,3
	September .....	70,9	- 17,8	68,1	+ 2,6	59,4	- 16,3	58,3	+ 6,6
	Oktober .....	72,5	- 18,3	67,5	- 0,9	60,0	- 16,7	56,0	- 4,0
	November .....	72,3	- 5,0	69,6	+ 3,0	56,3	- 14,8	54,4	- 2,8
	Dezember .....	67,5	+ 1,2	71,5	+ 2,8	55,0	- 7,3	57,0	+ 4,6
2010	Januar .....	63,4	- 0,3	68,7	- 3,9	55,1	- 1,9	58,3	+ 2,3
	Februar .....	70,0	+ 9,7	71,8	+ 4,4	56,8	+ 3,2	58,2	- 0,1
	März .....	85,6	+ 22,0	77,4	+ 7,9	69,3	+ 18,0	65,1	+ 11,8
	April .....	75,2	+ 16,8	74,9	- 3,3	62,2	+ 14,4	62,0	- 4,7
	Mai .....	76,2	+ 25,6	79,1	+ 5,6	66,0	+ 31,3	67,7	+ 9,1
	Juni .....	85,3	+ 27,5	81,5	+ 3,0	71,2	+ 33,9	69,5	+ 2,7
	Juli .....	81,4	+ 15,3	80,9	- 0,7	68,4	+ 24,4	68,2	- 1,9
	August .....	74,4	+ 23,8	79,9	- 1,2	64,9	+ 27,1	68,0	- 0,3
	September .....	86,0	+ 21,2	82,3	+ 3,1	69,5	+ 17,0	68,3	+ 0,3
	Oktober .....	86,0	+ 18,7	82,2	- 0,1	71,5	+ 19,2	67,9	- 0,5
	November .....	87,6	+ 21,2	83,9	+ 2,0	73,7	+ 30,9	71,3	+ 5,0
	Dezember .....	81,0	+ 20,0	83,9	+ 0,1	68,4	+ 24,4	70,1	- 1,7
2011	Januar .....	79,3	+ 25,2	84,3	+ 0,4	69,4	+ 26,0	71,9	+ 2,6
	Februar .....	84,5	+ 20,8	85,7	+ 1,6	72,4	+ 27,6	73,7	+ 2,5
	März .....	98,7	+ 15,3	89,9	+ 4,9	79,8	+ 15,1	75,1	+ 1,8
	April .....	84,5	+ 12,4	86,7	- 3,9	73,7	+ 18,5	74,8	- 0,3
	Mai .....	92,4	+ 21,2	88,9	+ 2,9	77,5	+ 17,4	75,4	+ 0,8
	Juni .....	88,1	+ 3,3	88,4	- 0,5	75,2	+ 5,6	75,8	+ 0,5
	Juli .....	85,6	+ 5,2	87,3	- 1,2	75,0	+ 9,7	76,0	+ 0,3
	August .....	85,3	+ 14,6	89,5	+ 2,6	73,5	+ 13,2	75,9	- 0,1
	September .....	95,0	+ 10,4	90,8	+ 1,4	77,7	+ 11,7	76,2	+ 0,4
	Oktober .....	89,1	+ 3,5	87,6	- 3,5	78,1	+ 9,2	75,5	- 0,9
	November .....	94,1	+ 7,4	90,2	+ 3,0	78,0	+ 5,8	75,6	+ 0,1
	Dezember .....	84,8	+ 4,7	87,8	- 2,7	72,3	+ 5,6	74,5	- 1,4
2012	Januar .....	86,1	+ 8,6	89,7	+ 2,1	72,6	+ 4,6	73,9	- 0,8
	Februar .....	91,2	+ 7,9	90,9	+ 1,4	75,8	+ 4,6	76,4	+ 3,3
	März .....	98,7	+ 0,1	91,1	+ 0,2	81,5	+ 2,1	77,2	+ 1,1
	April .....	87,2	+ 3,2	89,4	- 1,9	72,9	- 1,1	74,1	- 4,0
	Mai .....	92,7	+ 0,3	93,7	+ 4,8	77,0	- 0,7	77,2	+ 4,2
	Juni .....	94,3	+ 7,0	92,3	- 1,5	76,3	+ 1,4	75,6	- 2,1
	Juli .....	93,3	+ 9,1	92,8	+ 0,6	76,2	+ 1,5	75,8	+ 0,3
	August .....	90,2	+ 5,7	94,3	+ 1,7	73,4	- 0,1	75,7	- 0,1
	September .....	91,4	- 3,8	91,8	- 2,7	74,5	- 4,1	75,7	- 0,1
	Oktober .....	98,4	+ 10,5	92,1	+ 0,3	82,5	+ 5,7	77,2	+ 2,0
	November .....	93,7	- 0,4	89,9	- 2,4	76,8	- 1,5	74,5	- 3,4
	Dezember .....	78,6	- 7,3	90,3	+ 0,5	66,6	- 7,8	73,9	- 0,9

# 11 Kalender- und saisonbereinigte Werte nach X-12 - Arima

Jahr	Monat	Ausfuhr				Einfuhr			
		Originalwert		Kalender- und saison- bereinigter Wert		Originalwert		Kalender- und saison- bereinigter Wert	
		Milliarden Euro	Veränderung gegenüber Vorjahres- monat %	Milliarden Euro	Veränderung gegenüber Vor- monat %	Milliarden Euro	Veränderung gegenüber Vorjahres- monat %	Milliarden Euro	Veränderung gegenüber Vor- monat %
2013	Januar .....	88,2	+ 2,4	91,0	+ 0,8	74,6	+ 2,7	75,4	+ 2,0
	Februar .....	88,3	- 3,2	90,1	- 1,0	71,5	- 5,7	73,3	- 2,8
	März .....	94,2	- 4,6	91,3	+ 1,4	75,4	- 7,5	73,6	+ 0,4
	April .....	94,0	+ 7,7	91,7	+ 0,4	76,0	+ 4,3	74,8	+ 1,7
	Mai .....	88,2	- 4,8	90,7	- 1,1	74,6	- 3,1	75,5	+ 0,9
	Juni .....	92,4	- 2,0	91,1	+ 0,4	75,4	- 1,2	75,0	- 0,6
	Juli .....	93,1	- 0,3	90,3	- 0,8	76,8	+ 0,9	75,2	+ 0,2
	August .....	85,0	- 5,7	91,3	+ 1,0	71,7	- 2,3	75,4	+ 0,2
	September .....	94,6	+ 3,5	92,5	+ 1,4	74,3	- 0,3	74,2	- 1,5
	Oktober .....	99,1	+ 0,7	92,7	+ 0,2	81,3	- 1,5	76,0	+ 2,3
	November .....	94,7	+ 1,1	93,3	+ 0,6	76,5	- 0,4	75,5	- 0,6
	Dezember .....	82,1	+ 4,5	92,3	- 1,0	68,2	+ 2,4	74,7	- 1,0
2014	Januar .....	90,7	+ 2,9	94,4	+ 2,3	75,7	+ 1,5	77,2	+ 3,2
	Februar .....	92,4	+ 4,6	93,2	- 1,3	76,2	+ 6,5	77,4	+ 0,4
	März .....	96,0	+ 1,9	91,5	- 1,8	79,4	+ 5,3	76,6	- 1,1
	April .....	93,7	- 0,3	93,9	+ 2,6	76,5	+ 0,7	76,7	+ 0,2
	Mai .....	92,1	+ 4,3	92,9	- 1,1	74,3	- 0,4	74,1	- 3,4
	Juni .....	93,4	+ 1,1	93,7	+ 0,9	77,0	+ 2,1	77,4	+ 4,5



**Ausfuhr, tatsächliche Werte**  
**Mrd. EUR**  
**Originalwert und Trend (BV4.1)**



**Legende**

- Originalwert
- Trend-Konjunktur-Komponente

**Einfuhr, tatsächliche Werte**  
**Mrd. EUR**  
**Originalwert und Trend (BV4.1)**



**Legende**

- Originalwert
- Trend-Konjunktur-Komponente