

Außenhandel

Zusammenfassende Übersichten
für den Außenhandel



April 2014

Erscheinungsfolge: monatlich
Erschienen am 23.6.2014
Artikelnummer: 2070100141044

Ihr Kontakt zu uns:
www.destatis.de/kontakt
Telefon: +49 (0) 0611 / 75 24 81

© Statistisches Bundesamt, Wiesbaden 2014
Vervielfältigung und Verbreitung, auch auszugsweise, mit Quellenangabe gestattet.

Inhaltsübersicht

Allgemeine Erläuterungen

1 Gesamtergebnisse

- 1.1 [Gesamtentwicklung des deutschen Außenhandels ab 1950](#)
- 1.2 [Monatliche Gesamtentwicklung](#)
- 1.3 [Euro-US-Dollar-Referenzkurse der Europäischen Zentralbank](#)

2 Erdteile, Ländergruppen und Länder

- 2.1 Werte nach Ländergruppen und ausgewählten Ländern
 - 2.1.1 [Ausfuhr](#)
 - 2.1.2 [Einfuhr](#)
- 2.2 Werte nach Erdteilen und Ländern
 - 2.2.1 [Ausfuhr](#)
 - 2.2.2 [Einfuhr](#)
- 2.3 [Rangfolge der Handelspartner im Außenhandel](#)

3 Werte nach Kapiteln des Warenverzeichnisses für die Außenhandelsstatistik

- 3.1 [Ausfuhr](#)
- 3.2 [Einfuhr](#)

4 Werte nach den "Main Industrial Groupings" (MIGS)

- 4 [Werte nach den "Main Industrial Groupings" \(MIGS\)](#)

5 Werte nach Güterabteilungen des Güterverzeichnisses für Produktionsstatistiken (GP 2009)

- 5.1 [Ausfuhr](#)
- 5.2 [Einfuhr](#)

6 Werte nach Warengruppen und -untergruppen der Ernährungswirtschaft und der Gewerblichen Wirtschaft (EGW)

- 6.1 [Werte nach Warengruppen der Ernährungswirtschaft und der Gewerblichen Wirtschaft \(EGW\)](#)
- 6.2 Werte nach Warenuntergruppen der Ernährungswirtschaft und der Gewerblichen Wirtschaft (EGW)
 - 6.2.1 [Ausfuhr](#)
 - 6.2.2 [Einfuhr](#)

7 Werte nach Abschnitten des internationalen Warenverzeichnisses für den Außenhandel (SITC-Rev.4)

- 7.1 [Ausfuhr](#)
- 7.2 [Einfuhr](#)

8 Bundesländer

- 8.1 [Monatliche Entwicklung nach Bundesländern](#)
- 8.2 Monatliche Entwicklung nach Bundesländern und Warengruppen der Ernährungswirtschaft und der Gewerblichen Wirtschaft
 - 8.2.1 [Ausfuhr](#)
 - 8.2.2 [Einfuhr](#)

9 Verkehrszweige

- 9.1 Verkehrszweige
 - 9.1.1 [Intrahandel](#)
 - 9.1.2 [Extrahandel](#)
- 9.2 Erdteile nach Verkehrszweigen
 - 9.2.1 Intrahandel
 - 9.2.1.1 [Ausfuhr in Tonnen](#)
 - 9.2.1.2 [Ausfuhr in 1000 Euro](#)
 - 9.2.1.3 [Einfuhr in Tonnen](#)
 - 9.2.1.4 [Einfuhr in 1000 Euro](#)
 - 9.2.2 Extrahandel
 - 9.2.2.1 [Ausfuhr in Tonnen](#)
 - 9.2.2.2 [Ausfuhr in 1000 Euro](#)
 - 9.2.2.3 [Einfuhr in Tonnen](#)
 - 9.2.2.4 [Einfuhr in 1000 Euro](#)
- 9.3 Warengruppen der Ernährungswirtschaft und der Gewerblichen Wirtschaft (EGW) nach Verkehrszweigen
 - 9.3.1 Intrahandel
 - 9.3.1.1 [Ausfuhr in Tonnen](#)
 - 9.3.1.2 [Ausfuhr in 1000 Euro](#)
 - 9.3.1.3 [Einfuhr in Tonnen](#)
 - 9.3.1.4 [Einfuhr in 1000 Euro](#)
 - 9.3.2 Extrahandel
 - 9.3.2.1 [Ausfuhr in Tonnen](#)
 - 9.3.2.2 [Ausfuhr in 1000 Euro](#)
 - 9.3.2.3 [Einfuhr in Tonnen](#)
 - 9.3.2.4 [Einfuhr in 1000 Euro](#)

10 Volumen, Indizes und Terms of Trade

- 10.1 Jährliche Entwicklung des Volumens, der Indizes und Terms of Trade (Jahr 2010 = 100)
 - 10.1.1 [Ausfuhr](#)
 - 10.1.2 [Einfuhr](#)
- 10.2 Monatliche Entwicklung des Volumens, der Indizes und Terms of Trade (Jahr 2010 = 100)
 - 10.2.1 [Ausfuhr](#)
 - 10.2.2 [Einfuhr](#)
- 10.3 Monatliche Entwicklung des Volumens (Jahr 2010 = 100) nach Warengruppen der Ernährungswirtschaft und der Gewerblichen Wirtschaft
 - 10.3.1 [Ausfuhr](#)
 - 10.3.2 [Einfuhr](#)
- 10.4 Index der tatsächlichen Werte (Jahr 2010 = 100) nach Warengruppen der Ernährungswirtschaft und der Gewerblichen Wirtschaft
 - 10.4.1 [Ausfuhr](#)
 - 10.4.2 [Einfuhr](#)
- 10.5 Index des Volumens (Jahr 2010 = 100) nach Warengruppen der Ernährungswirtschaft und der Gewerblichen Wirtschaft
 - 10.5.1 [Ausfuhr](#)
 - 10.5.2 [Einfuhr](#)

- 10.6 Index der Durchschnittswerte (Jahr 2010 = 100) nach Warengruppen der Ernährungswirtschaft und der Gewerblichen Wirtschaft
- 10.6.1 [Ausfuhr](#)
- 10.6.2 [Einfuhr](#)
- 10.7 [Terms of Trade \(Jahr 2010 = 100\) nach Warengruppen der Ernährungswirtschaft und der Gewerblichen Wirtschaft](#)
- 10.8 Index der tatsächlichen Werte (Jahr 2010 = 100) nach Teilen des Internationalen Warenverzeichnisses für den Außenhandel (SITC - Rev. 4)
- 10.8.1 [Ausfuhr](#)
- 10.8.2 [Einfuhr](#)
- 10.9 Index des Volumens (Jahr 2010 = 100) nach Teilen des Internationalen Warenverzeichnisses für den Außenhandel (SITC - Rev. 4)
- 10.9.1 [Ausfuhr](#)
- 10.9.2 [Einfuhr](#)
- 10.10 Index der Durchschnittswerte (Jahr 2010 = 100) nach Teilen des Internationalen Warenverzeichnisses für den Außenhandel (SITC - Rev. 4)
- 10.10.1 [Ausfuhr](#)
- 10.10.2 [Einfuhr](#)

11 Kalender- und saisonbereinigte Werte

- 11 [Kalender- und saisonbereinigte Werte nach X-12 Arima](#)

Zeichenerklärung und Abkürzungen

- r = berichtigte Zahl
- 0 = weniger als die Hälfte von 1 in der letzten besetzten Stelle, jedoch mehr als nichts
- = nichts vorhanden
- ... = Angabe fällt später an
- . = Zahlenwert unbekannt oder geheim zu halten
- X = Tabellenfach gesperrt, Aussage nicht sinnvoll
- = grundsätzliche Änderungen innerhalb einer Zeile, die den zeitlichen Vergleich beeinträchtigt
- MD = Monatsdurchschnitt
- a.n.g. = anderweitig nicht genannt

Qualitätsbericht

1 Allgemeine Angaben zur Statistik

1.1 Grundgesamtheit

Gegenstand der Außenhandelsstatistik ist der grenzüberschreitende Warenverkehr Deutschlands mit dem Ausland, d.h. alle körperlich ein- und ausgehenden Waren sowie elektrischer Strom werden erfasst und nachgewiesen. Dienstleistungen aller Art sind grundsätzlich nicht Gegenstand der Außenhandelsstatistik; Ausnahme: Veredelungsgeschäfte im Zusammenhang mit grenzüberschreitenden Warenbewegungen; diese werden in der Außenhandelsstatistik erfasst und nachgewiesen.

Aus erhebungstechnischen Gründen unterscheidet man in der Außenhandelsstatistik zwischen der Intrahandelsstatistik (Erfassung des EU-Warenverkehrs) und der Extrahandelsstatistik (Erfassung des Drittlandswarenverkehrs).

Grundsätzlich sind alle in Deutschland umsatzsteuerpflichtigen Unternehmen im Rahmen der Intrahandelsstatistik auskunftspflichtig, die innergemeinschaftliche Warenverkehre durchführen.

Von der Auskunftspflicht befreit sind Unternehmen, deren innergemeinschaftliche Warenverkehre je Verkehrsrichtung (Eingang bzw. Versendung) im Vorjahr bzw. im laufenden Jahr den Wert von 500 000 Euro (bis 2011: 400 000 Euro) nicht übersteigen.

Im Extrahandel werden die bei den Zollstellen anfallenden Zollmeldungen ausgewertet.

1.2 Statistische Einheiten (Erhebungs- und Darstellungseinheiten)

Erhebungseinheiten sind die Einführer / Ausführer einer Ware.

1.3 Räumliche Abdeckung

Das Erhebungsgebiet der Außenhandelsstatistik umfasst die Bundesrepublik Deutschland. Regionale Ergebnisse liegen in der Gliederung nach Bundesländern vor.

1.4 Berichtszeitraum

Berichtszeitraum ist grundsätzlich der Monat der Ein- oder Ausfuhr von Waren (Extrahandel) bzw. der Monat, in dem der innergemeinschaftliche Warenverkehr stattgefunden hat (Intrahandel).

1.5 Periodizität

Seit 1950 werden für die Bundesrepublik Deutschland monatlich Außenhandelsergebnisse erhoben und veröffentlicht.

1.6 Rechtsgrundlagen und andere Vereinbarungen

Außenhandelsstatistikgesetz (AHStatGes) vom 1. Mai 1957 in der im Bundesgesetzblatt Teil III, Gliederungsnummer 7402 - 1, veröffentlichten bereinigten Fassung,

Außenhandelsstatistik-Durchführungsverordnung (AHStatDV) in der Fassung der Bekanntmachung vom 29. Juli 1994 (BGBl. I S. 1993),

Verordnung (EG) Nr. 471/2009 des Europäischen Parlaments und des Rates vom 6. Mai 2009 über Gemeinschaftsstatistiken des Außenhandels mit Drittländern und zur Aufhebung der Verordnung (EG) Nr. 1172/95 des Rates (ABl. EG Nr. L 152 S. 23),

Verordnung (EU) Nr. 92/2010 der Kommission vom 2. Februar 2010 zur Durchführung der Verordnung (EG) Nr. 471/2009 des Europäischen Parlamentes und des Rates über Gemeinschaftsstatistiken des Außenhandels mit Drittländern hinsichtlich des Datenaustausches zwischen den Zollbehörden und den nationalen statistischen Stellen, der Erstellung von Statistiken und der Qualitätsbewertung (ABl. EU L 31, S.4),

Verordnung (EU) Nr. 113/2010 der Kommission vom 9. Februar 2010 zur Durchführung der Verordnung (EG) Nr. 471/2009 des Europäischen Parlaments und des Rates über Gemeinschaftsstatistiken des Außenhandels mit Drittländern hinsichtlich der Abdeckung des Handels, der Definitionen der Daten, der Erstellung von Statistiken des Handels nach Unternehmensmerkmalen und Rechnungswährung sowie besonderer Waren oder Warenbewegungen (ABl. EU L 37, S.1),

Verordnung (EG) Nr. 638/2004 des Europäischen Parlaments und des Rates vom 31. März 2004 über die Gemeinschaftsstatistiken des Warenverkehrs zwischen Mitgliedstaaten und zur Aufhebung der Verordnung (EWG) Nr. 3330/91 des Rates (ABl. EG Nr. L 102 S. 1),

Verordnung (EG) Nr. 1982/2004 der Kommission vom 18. November 2004 zur Durchführung der Verordnung (EG) Nr. 638/2004 des Europäischen Parlaments und des Rates über die Gemeinschaftsstatistiken des Warenverkehrs zwischen Mitgliedstaaten und zur Aufhebung der Verordnungen (EG) Nr. 1901/2000 und (EWG) Nr. 3590/92 der Kommission (ABl. EG Nr. L 343 S. 3),

Gesetz über die Statistik für Bundeszwecke (Bundesstatistikgesetz - BStatG) vom 22. Januar 1987 (BGBl. I S. 462, 565).

1.7 Geheimhaltung

1.7.1 Geheimhaltungsvorschriften

Die gesetzlichen Regelungen der Außenhandelsstatistik auf europäischer Ebene (Art. 10 Verordnung (EG) Nr. 471/2009, Art. 11 Verordnung (EG) Nr. 638/2004) sehen die "passive Geheimhaltung" vor. Danach werden Einzelangaben auf Antrag der betroffenen Ein- oder Ausfühler geheim gehalten. Namen und Adressen von Befragten werden in keinem Fall bekannt gegeben.

1.7.2 Geheimhaltungsverfahren

Auf Antrag der Ein- und Ausfühler wird geprüft, ob die Geheimhaltung gerechtfertigt ist.

Ist der Antrag auf Geheimhaltung gerechtfertigt, werden die entsprechenden Außenhandelsdaten geheimgehalten. Die Geheimhaltungsfälle werden unter einer Sammelnummer "Geheimhaltung der Außenhandelsstatistik" bzw. der Länderangabe "Vertrauliche Länder" nachgewiesen.

1.8 Qualitätsmanagement

Die Außenhandelsstatistik verfügt über ein Qualitätskonzept auf europäischer Ebene, das sich eng an den allgemeinen Qualitätsvorgaben des Europäischen Statistischen Systems (ESS) orientiert. Im Vordergrund steht die nachhaltige Verbesserung der Qualität der Außenhandelsdaten in den EU-Mitgliedstaaten sowie eine weitestmögliche Harmonisierung der angewandten Methoden.

1.8.1 Qualitätssicherung

Der Verhaltenskodex Europäischer Statistiken (Code of Practice) mit seinen 15 Grundsätzen und den darin enthaltenen Qualitätsvorgaben wurde systematisch und so weit wie möglich auf die europäische Außenhandelsstatistik übertragen. Mit dem Ziel der Qualitätssicherung und -steigerung war auch eine Vereinfachung und Modernisierung der Außenhandelsstatistik verbunden, die in erster Linie auf den innergemeinschaftlichen Warenverkehr (Intrahandel) ausgerichtet war, in geringerem Maße auch auf den Warenverkehr mit den übrigen Ländern der Welt (Extrahandel). Basierend auf den allgemeinen Qualitätsstandards und -empfehlungen des Europäischen Statistischen Systems sowie dem Verhaltenskodex wurden vielfältige eigene Qualitätsindikatoren für alle Qualitätskriterien formuliert und teilweise auch als verpflichtende (Mindest-) Qualitätsstandards in die EU-Verordnungen übernommen. Weitergehende Qualitätsziele werden den Mitgliedstaaten als Empfehlungen für die Zukunft vorgegeben.

In detaillierter Form finden sich die Qualitätsanforderungen in einem EU-Dokument (Doc MET 1000). In diesem Dokument sind alle gesetzlich bindenden Qualitätsanforderungen sowie die weitergehenden Qualitätsempfehlungen ausführlich dargestellt und beschrieben. Für alle relevanten Qualitätskriterien werden Qualitätsindikatoren und Prozessvariablen aufgelistet.

Ausgewählte Qualitätskriterien des Europäischen Verhaltenskodexes sind: Relevanz, Genauigkeit, Aktualität, Pünktlichkeit, Zugänglichkeit und Klarheit, Vergleichbarkeit, Kohärenz. Zu diesen Kriterien erfolgt ein Qualitätsmonitoring. Wichtigstes Werkzeug ist die Qualitätsabfrage (national quality report), die durch Eurostat jährlich in allen Mitgliedstaaten durchgeführt wird. Sie erfolgt mit einem umfassenden Fragebogen und stellt für Eurostat die Basis für den veröffentlichten Qualitätsbericht (summary quality report) dar. Es werden etwa 50 Indikatoren und Prozessvariablen abgefragt. Außerdem werden detaillierte Informationen zur angewandten Methodik verlangt (z.B. Zuschätzungen, Revisionen, Geheimhaltung).

Weitere Monitoring-Instrumente dienen in erster Linie dazu, Asymmetrien im innergemeinschaftlichen Handel aufzudecken. Zum einen werden von Eurostat allen Mitgliedstaaten monatliche Auswertungen über die 150 größten Intrahandels-Asymmetrien (TOP-150-Asymmetrien) zur Verfügung gestellt. Damit soll die Entwicklung der Asymmetrien permanent verfolgt und näher untersucht werden. In Bezug auf den Asymmetrie-Abbau wird zum anderen in unregelmäßiger Folge auch ein sog. "outlier detection report" veröffentlicht, der mit der Gegenüberstellung von monatlichen Handelsdaten jeweils zweier Partnerländer das Auftreten von "Datenausreißern" in einer Zeitreihe aufdeckt.

Als letztes Monitoring-Instrument dienen regelmäßige Fehlerberichte von Eurostat an die Mitgliedstaaten dazu, eventuelle Fehler in den monatlichen Lieferungen der Außenhandelsdaten an die europäische Statistikbehörde aufzuzeigen. Die monatlichen Datenlieferungen sind nach einem vorgegebenen Muster mit bestimmten Datenformaten und entsprechenden vielfältigen Kennzeichnungen von Besonderheiten abzuliefern. Treten hierbei Fehler auf, können diese mithilfe der Fehlerberichte erkannt und künftig behoben werden.

1.8.2 Qualitätsbewertung

Die Qualität der Außenhandelsstatistik in den EU-Mitgliedstaaten wird durch Eurostat in Form einer Auditierung auf der Grundlage der Angaben aus der jährlichen Qualitätsabfrage bewertet. Für die Bewertung relevant sind die Erfüllung der gesetzlichen Qualitätsanforderungen, die Einhaltung der Qualitätsempfehlungen sowie die allgemeine Qualität der veröffentlichten Daten und künftig auch der angewandten Methoden.

Für die konkrete Einstufung des Qualitätsstandes verwendet Eurostat klar definierte BewertungsCodes (assessment codes). So gibt es insgesamt vier Bewertungsstufen, die von "vollständige Erfüllung der Vorgaben" bis "anhaltender ernsthafter Verstoß gegen die Vorgaben" reichen, um die Erfüllung der gesetzlichen Qualitätsanforderungen zu beurteilen.

Alle Kriterien für die BewertungsCodes beziehungsweise ihre Abgrenzung voneinander wurden für jeden Qualitätsindikator beziehungsweise für jede Qualitätsvorgabe oder -empfehlung genau festgeschrieben und sind somit nachvollziehbar. Die Abstufung der einzelnen Codes richtet sich beispielsweise häufig nach dem Grad der Abweichung von einem bestimmten vorgegebenen Wert.

Der Nutzen dieser Auditierung durch Eurostat besteht für die Mitgliedstaaten in der exakten Einschätzung des Qualitätsstandes ihrer Außenhandelsstatistik anhand der Einstufung in BewertungsCodes und insbesondere auch in der textlichen Bewertung ihrer angewandten Methodik. Defizite können auf diese Weise schneller erkannt und Verbesserungen von Jahr zu Jahr verfolgt werden. Darüber hinaus trägt die Auditierung auch dazu bei, das eigene Qualitätsbewusstsein zu schärfen und den Methodeneinsatz kontinuierlich zu reflektieren und gegebenenfalls anzupassen. Als langfristiger Effekt ergibt sich daraus eine allmähliche Harmonisierung der Methodik in der EU, die wiederum indirekt zu einem weiteren Abbau von Asymmetrien in den spiegelbildlichen Handelsdaten beiträgt.

2 Inhalte und Nutzerbedarf

2.1 Inhalte der Statistik

2.1.1 Inhaltliche Schwerpunkte der Statistik

Das Statistische Bundesamt erstellt Außenhandelsstatistiken über den Warenverkehr Deutschlands mit den einzelnen Partnerländern anhand von monatlichen Daten. Diese Daten werden von der Gruppe Außenhandel erhoben, geprüft, aufbereitet und veröffentlicht. Die Außenhandelsstatistik ist in Deutschland als Zentralstatistik konzipiert, deren Organisation und Durchführung dem Statistischen Bundesamt obliegt.

In der Außenhandelsstatistik werden Mengen und Werte der ein- bzw. ausgeführten Waren primär nach Warenarten und Ländern gegliedert. Darüber hinaus werden jedoch noch weitere Daten erfragt, die im Zusammenhang mit der physischen Warenbewegung von grundsätzlichem Interesse sind.

Zu den für die Veröffentlichung wichtigsten Erhebungsmerkmalen zählen:

Warennummer, Wert, Menge, Ursprungsland und Versendungsland bei der Einfuhr, Bestimmungsland bei der Ausfuhr.

Weitere Merkmale der Erfassung sind:

Art des Geschäfts, Bundesland, Verkehrszweig.

2.1.2 Klassifikationssysteme

Die Warenarten werden entsprechend der 8-stelligen Warennummer des Warenverzeichnisses für die Außenhandelsstatistik (WA) untergliedert. Dieses entspricht der "Kombinierten Nomenklatur" (KN), die für alle Mitgliedstaaten der EU verbindlich vorgegeben ist. In Deutschland ist keine tiefere Gliederung auf nationaler Ebene vorgesehen. Die Warennummern sind in den ersten 6 Stellen mit dem Code des "Harmonisierten Systems zur Bezeichnung und Codierung der Waren (HS)" identisch, der weltweit für zolltarifliche Zwecke und zur Erhebung außenhandelsstatistischer Daten verwendet wird.

Wegen der für Wirtschaftsanalysten geeigneten Struktur findet in den Veröffentlichungen der Außenhandelsstatistik auch das "Internationale Warenverzeichnis für den Außenhandel" (SITC, Rev.4) Verwendung. Es gruppiert die Positionen und Unterpositionen des HS nach größeren Warengruppen, nach dem Bearbeitungsgrad und nach produktionstechnischen Zusammenhängen.

Darüber hinaus werden Außenhandelsergebnisse auch nach Warengruppen und -untergruppen der "Ernährungswirtschaft und der Gewerblichen Wirtschaft" (EGW) veröffentlicht. Dies ist eine nur in Deutschland angewandte zusammenfassende Warengliederung des Außenhandels.

Die Darstellung der Außenhandelsergebnisse nach Güterabteilungen des "Güterverzeichnisses für Produktionsstatistiken" (GP) erleichtert den Vergleich zwischen Produktions- und Außenhandelsdaten.

2.1.3 Statistische Konzepte und Definitionen

Länderangaben

Außenhandelsergebnisse werden sowohl nach dem Bundesgebiet als auch auf Bundeslandebene und nach Partnerländern nachgewiesen.

Die Anmeldung und Erfassung der Partnerländer (Ursprungsland bei den Einfuhren, Bestimmungsland bei den Ausfuhren) erfolgt nach dem jeweils gültigen "Länderverzeichnis für die Außenhandelsstatistik".

Ursprungsland ist das Land, in dem eine Ware vollständig gewonnen oder hergestellt wurde oder ihre letzte wesentliche und wirtschaftlich gerechtfertigte Be- oder Verarbeitung erhalten hat. Ist das Ursprungsland nicht bekannt, so tritt an diese Stelle das Versendungsland. Versendungsland ist das Land, aus dem die Waren in das Erhebungsgebiet verbracht worden sind.

Bestimmungsland ist das Land, in dem die Waren ge- oder verbraucht, be- oder verarbeitet werden sollen. Ist das Bestimmungsland nicht bekannt, so gilt das letzte bekannte Land, in das die Waren verbracht werden sollen, als Bestimmungsland.

Regionale Ergebnisse werden in der Gliederung nach Bundesländern nachgewiesen. Für die Ausfuhr wird als Ursprungsregion das Bundesland nachgewiesen, in dem die Ware vollständig gewonnen oder hergestellt worden ist oder ihre letzte wesentliche und wirtschaftlich gerechtfertigte Be- oder Verarbeitung erhalten hat. Bei der Einfuhr wird die Zielregion nachgewiesen, d.h. das Bundesland, in dem die eingehenden Waren voraussichtlich verbleiben sollen.

Mengen

Die Menge einer Ware wird grundsätzlich in Kilogramm erfasst und in Tonnen (= 1000 kg) nachgewiesen. Hierbei handelt es sich um die Eigenmasse der Ware ohne Umschließungen. Für ausgewählte Warenarten wird gemäß dem Warenverzeichnis für die Außenhandelsstatistik die Menge zusätzlich in einer anderen, der sog. "Besonderen Maßeinheit" erfasst (z.B. je nach Warenart in Stück, Liter, Kubikmeter).

Werte

Entsprechend den internationalen Standards wird als Warenwert der Statistische Wert zu Grunde gelegt. Dies ist der Wert der Ware an der deutschen Außengrenze. Der Statistische Wert ergibt sich in der Regel aus dem in Rechnung gestellten Entgelt für eine Ware beim Kauf im Einfuhrgeschäft oder beim Verkauf einer Ware im Ausfuhrgeschäft, wobei eine Kostenabgrenzung frei deutscher Grenze vorzunehmen ist. Zölle, Steuern oder andere Abgaben sind nicht im Statistischen Wert enthalten. Bei Ein- und Ausfuhren nach Veredelung gilt als Wert der Ware der Warenwert vor Veredelung zuzüglich der Veredelungskosten und sonstiger Kosten frei Grenze. Handelt es sich um Warenverkehre, die unentgeltlich oder im Rahmen eines meldepflichtigen Miet- oder Leasinggeschäfts getätigt werden, so gilt als Wert der Marktpreis der Ware, der im Falle eines Kaufs / Verkaufs vermutlich erzielt worden wäre. Entsprechendes gilt auch für Warenlieferungen zwischen verbundenen Unternehmen, bei denen interne Verrechnungspreise angesetzt wurden.

Die veröffentlichten Werte in US-Dollar sind für die Ein- und Ausfuhr aus den Eurowerten nachträglich errechnet worden. Hierbei wurden die monatlichen Euro-Referenzkurse der Europäischen Zentralbank zugrunde gelegt.

Ein- und Ausfuhrarten

Die Außenhandelsstatistik weist Daten für die Ein- und Ausfuhr Deutschlands nach. Sie sind in folgende Ein- und Ausfuhrarten gegliedert:

Einfuhr:

- Einfuhr in den freien Verkehr
- Einfuhr zur aktiven Eigen- und Lohnveredelung
- Einfuhr nach passiver Veredelung
- Einfuhr auf Zolllager und Freizonen.

Ausfuhr:

- Ausfuhr aus dem freien Verkehr
- Ausfuhr nach aktiver Eigen- oder Lohnveredelung
- Ausfuhr zur passiven Veredelung
- Ausfuhr aus Zolllagern und Freizonen.

General- und Spezialhandel

Die Untergliederung nach Ein- und Ausfuhrarten ermöglicht die Darstellung des Außenhandels nach den Systemen des General- und des Spezialhandels.

Der Generalhandel umfasst alle nach Deutschland eingehenden und aus Deutschland ausgehenden Waren.

Der Spezialhandel umfasst dagegen im Wesentlichen nur die Waren, die zum Gebrauch, Verbrauch, zur Be- oder Verarbeitung in Deutschland eingehen und die Waren, die aus der Erzeugung und der Be- oder Verarbeitung in Deutschland stammen und ausgehen.

Im Spezialhandel sind im Unterschied zum Generalhandel nicht enthalten:

- die Einfuhren von Waren auf Lager,
- die Ausfuhren von Waren aus Lager.

Eingeschlossen im Spezialhandel sind jedoch:

- die Überführung (Einfuhren) aus Lager in den freien Verkehr oder die aktive Veredelung.

Neben den in den Rechtsgrundlagen festgelegten Konzepten und Definitionen (siehe Punkt 1.6) geben Dokumente auf EU- und internationaler Ebene Konzepte und Definitionen der Außenhandelsstatistik vor:

- Concepts and Definitions (UN)
- Eurostat Guidelines.

2.2 Nutzerbedarf

Außenhandelsstatistiken sind ein Schlüsselindikator für die Wirtschaftsentwicklung und somit ein wichtiges Instrument für zahlreiche öffentliche und private Entscheidungsträger. Sie ermöglichen beispielsweise nationalen und internationalen Behörden die Vorbereitung bi- und multinationaler Verhandlungen. Die Außenhandelsstatistiken helfen Unternehmen bei der Durchführung von Marktstudien und der Festlegung ihrer Handelsstrategie. Sie sind außerdem eine unverzichtbare Informationsquelle für Zahlungsbilanzstatistiken, die Volkswirtschaftlichen Gesamtrechnungen oder Konjunkturanalysen.

Wer verwendet Außenhandelsstatistiken wozu?

- die Europäische Kommission für die Planung der Agrar- und Handelspolitik in Europa, für den Abschluss von Handelsvereinbarungen in der Welthandelsorganisation, bei Embargos von bestimmten Waren und für die Beobachtung sensibler Warenströme
- die internationalen Organisationen, um die Wirtschaftslage eines Landes einzuschätzen
- der Staat, um die Wirtschaftspolitik für die einzelnen Bereiche festlegen zu können
- die Europäische Zentralbank sowie die Deutsche Bundesbank zur Erstellung der Zahlungsbilanzstatistiken
- die Bundesländer, um auf regionaler Ebene die Ausfuhr der Unternehmen zu fördern und zu unterstützen
- die Botschaften und Konsulate, die sich für die bilateralen Handelsbeziehungen interessieren
- die Wirtschaftsverbände, die regelmäßig detaillierte Berichte erhalten zur spezifischen Information ihrer Mitglieder
- jedes Unternehmen, das die Marktstellung seiner Produkte verfolgen möchte
- die Fachpresse und Medien zur Information eines breiten Publikums
- jeder, der sich für die Entwicklung des Außenhandels und die Stellung unseres Landes im internationalen Wettbewerb interessiert.

2.3 Nutzerkonsultationen

Die Interessen und Wünsche der Datennutzer werden auf verschiedenen Wegen berücksichtigt. Die Ressorts des Bundes und der Länder können über das nationale Gesetzgebungsverfahren direkt Einfluss auf die Außenhandelsstatistik nehmen. Allerdings werden Erhebungsprogramm und Rahmenbedingungen der Außenhandelsstatistik weitgehend durch EU-Vorschriften geregelt.

Auch über den Bund-Länderausschuss „Statistik“ können Nutzerinteressen artikuliert werden.

Im Fachausschuss „Handel“, der für den Bereich "Außenhandel" alle zwei Jahre unter Leitung des Statistischen Bundesamtes zusammenkommt, werden die Hauptnutzer der Außenhandelsstatistik (u.a. Ministerien, Verbände, Bundesbank, Statistische Landesämter) über aktuelle Entwicklungen informiert und um ihre Bewertung aus Nutzersicht gebeten. Außerdem werden von Zeit zu Zeit gezielte Nutzerbefragungen auf nationaler und auf EU-Ebene durchgeführt. Zuletzt wurde von Eurostat im Jahr 2007 eine EU-weite Befragung bei rd. 1900 Nutzern durchgeführt. Im September 2011 führte das LINK Institut für Markt- und Sozialforschung im Auftrag von Destatis eine Kundenzufriedenheitsbefragung durch.

3 Methodik

3.1 Konzept der Datengewinnung

Seit der Vollendung des Europäischen Binnenmarktes zum 1.1.1993 und dem damit verbundenen Wegfall der zollamtlichen Warenkontrollen an den Binnengrenzen der Mitgliedstaaten der Europäischen Union (EU) wird in der Außenhandelsstatistik erhebungstechnisch zwischen Extra- und Intrahandelsstatistik differenziert. Die Erfassung der Daten über die grenzüberschreitenden Warenbewegungen erfolgt im Grundsatz entweder klassisch über die Zollverwaltung (Extrahandel) oder im Wege einer direkten Firmenanmeldung (Intrahandel).

Die Extrahandelsstatistik erfasst den grenzüberschreitenden Warenverkehr Deutschlands mit den sogenannten Drittländern (Nicht-EU-Staaten).

Die Erhebung der Extrahandelsdaten erfolgt traditionell über die Zollverwaltung im Zeitpunkt der Erledigung der gesetzlich vorgeschriebenen Einfuhr- oder Ausfuhrförmlichkeiten im Rahmen des IT-Verfahrens ATLAS. Mit der Zollabwicklung werden gleichzeitig die zoll-, steuer-, außenwirtschaftsrechtlichen und außenhandelsstatistischen Formalitäten erledigt.

Die statistischen Meldungen sind damit integraler Bestandteil der Zollanmeldungen und werden von den Zollstellen auf Vollständigkeit sowie offensichtliche Fehler geprüft und täglich dem Statistischen Bundesamt übermittelt.

Jede einfuhr- und ausfuhrseitige Warenlieferung bedingt die Erledigung von Zollförmlichkeiten. Im Allgemeinen liefert daher der Einführer / Ausführer als Zollanmelder die statistischen Angaben. Die Anmeldungen können auch durch einen Bevollmächtigten (z.B. Spediteur) vorgenommen werden.

Die Intrahandelsstatistik erfasst den grenzüberschreitenden Warenverkehr Deutschlands mit den anderen Mitgliedstaaten der Europäischen Union (EU).

Hierbei handelt es sich um ein Erhebungssystem in Form einer Direktanmeldung durch die beteiligten Unternehmen. Das Intrastat-System ist u.a. durch eine enge Verknüpfung mit dem Umsatzsteuersystem gekennzeichnet, welches eine (indirekte) Kontrolle über die monatlich von den Unternehmen bei den Finanzämtern abzugebenden Umsatzsteuer-Voranmeldungen ermöglicht.

Meldepflichtig sind die am innergemeinschaftlichen Warenverkehr beteiligten umsatzsteuerpflichtigen Unternehmen. Zur Entlastung der Unternehmen ist eine Anmeldeschwelle festgelegt, unterhalb derer keine statistische Anmeldung erforderlich ist. Daneben sind bestimmte Warentransaktionen nicht meldepflichtig.

Ausgenommen von der Anmeldung zur Außenhandelsstatistik sind u.a. Warenbewegungen von geringer wirtschaftlicher Bedeutung sowie vorübergehende Warenein- und -ausfuhr (z.B. Messe- und Ausstellungsgut). Die Befreiungstatbestände sind in den jeweiligen Befreiungslisten für die beiden Erhebungssysteme erschöpfend aufgeführt.

Bei direkter Firmenbefragung (Intrastat-System) sind Unternehmen, deren innergemeinschaftliche Warenverkehre je Verkehrsrichtung (Eingang bzw. Versendung) im Vorjahr bzw. im laufenden Jahr den Wert von derzeit 500 000 Euro nicht übersteigen, von der Meldung befreit.

Nutzung alternativer Datenquellen:

In beiden Bereichen der Außenhandelsstatistik werden für die Erfassung bestimmter Warentransaktionen sog. alternative Datenquellen genutzt. Hierzu gehören Daten aus der Fischereistatistik, die vom Bundesamt für Ernährung und Landwirtschaft (BLE) für die Erfassung des grenzüberschreitenden Eigentumswechsels von Seeschiffen und Luftfahrzeugen als Ein-/Ausfuhr wird u.a. auf die Seeschiffsregister bei den Amtsgerichten und das Luftfahrzeugregister beim Luftfahrt-Bundesamt (LBA) als Kontrollinstrument zurückgegriffen. Das gleiche gilt für die Erfassung des sog. Lagerverkehrs (Zolllager und Freizonen) im Generalhandel, wo im Bereich der Freizonen unterstützend „Lagerübersichten“ genutzt werden, die bei den betreffenden Lagerhaltern zu führen sind. In der Intrahandelsstatistik wird die Vollständigkeit außerdem mit Daten aus der Umsatzsteuer-Voranmeldung überwacht, zusätzlich werden auf Basis der Umsatzsteuerdaten Zuschätzungen vorgenommen.

3.2 Vorbereitung und Durchführung der Datengewinnung

Die traditionelle Datenerhebung auf Vordrucken (Einheitspapier, Vordruck N) ist nahezu vollständig durch moderne, elektronische Meldeverfahren abgelöst worden.

Extrahandel:

Statistische Meldungen über Ein- und Ausfuhren im Warenverkehr mit Drittländern basieren auf den Zollanmeldungen. Im Rahmen von ATLAS (Automatisiertes Tarif- und Lokales Zoll-Abwicklungs-System) werden die für die Zollbehandlung erforderlichen Angaben (einschließlich der Statistikdaten) elektronisch der zuständigen Zollstelle übermittelt. Nach Auswertung durch die deutsche Zollverwaltung werden dem Statistischen Bundesamt die statistikrelevanten Daten täglich elektronisch übermittelt.

Für die wenigen nicht in ATLAS abgebildeten Zollverfahren leiten die Zollstellen die statistischen Exemplare der Vordrucke wie bisher an das Statistische Bundesamt weiter.

Intrahandel:

Die Übermittlung der statistischen Daten innerhalb des Intrastat-Erhebungssystems erfolgt überwiegend online via IDEV (Internet DatenErhebung im Verbund) oder eSTATISTIK.core (Common Online Rawdata Entry). Der Anmelder / Auskunftspflichtige kann zwischen mehreren Meldeformen wählen:

<https://www.destatis.de/DE/OnlineMelden/Aussenhandel/Intrahandel/Meldeformen/Meldeformen.html>

3.3 Datenaufbereitung

Extrahandel:

Die von der Zollverwaltung elektronisch übermittelten Daten werden nach Registrierung direkt in der Großrechenanlage verarbeitet. Die Extrahandelsbelege werden weitgehend maschinell gelesen und in den Verarbeitungsprozess übernommen. Ein Datenverarbeitungsprogramm unterzieht sämtliche Daten einer Vielzahl von verschiedenen Plausibilitätsprüfungen.

Die Durchführung solcher maschineller Plausibilitätskontrollen ergibt sich aus der Menge des zu bearbeitenden Materials und dem Qualitätsanspruch, der an diese Statistik gestellt wird. Die Plausibilitätskontrollen teilen sich in Schlüsselzahlkontrollen und Kombinationskontrollen.

Schlüsselzahlkontrollen zeigen Fehler wie fehlende oder falsche Codierungen der Waren, der Länderangaben, des Statistischen Wertes oder der Menge auf.

Bei den Kombinationskontrollen werden verschiedene Merkmale in Zusammenhang betrachtet und auf mögliche Fehler untersucht.

Beispiele:

- Warenart Bananen mit Ursprungsland Grönland
- übermäßig hohe bzw. niedrige Durchschnittswerte einer Warenart.

Die erfassten Daten werden nach Durchführung des maschinellen Prüfprogramms bearbeitet. Fragliche Fälle werden durch Rückfragen beim Anmelder / Auskunftspflichtigen geklärt und ggf. korrigiert. Erst wenn alle Daten plausibel sind, erfolgt die Freigabe zur Veröffentlichung.

Intrahandel:

Im Intrahandel werden die statistischen Daten ausschließlich online bzw. mit magnetischen Datenträgern angemeldet. Die Intrastatdaten werden wie im Extrahandel täglich in ein eigenes Leitungsnetz eingespielt und im Rahmen der "Automatisierten Sachbearbeitung" kontrolliert, korrigiert und für die Veröffentlichung vorbereitet.

Die Sicherung der Vollständigkeit der Intrahandelsmeldungen wird durch einen Abgleich mit den Umsatzsteuerdaten gewährleistet. Anhand der von der Steuerverwaltung übermittelten Daten der Unternehmen über deren innergemeinschaftliche Erwerbe und Lieferungen im Vergleich zu den im Statistischen Bundesamt erhobenen Meldedaten lässt sich feststellen, ob und inwieweit die auskunftspflichtigen Unternehmen ihrer Anmeldepflicht nachgekommen sind.

Bei Verletzung der Meldepflicht werden die betreffenden Unternehmen vom Statistischen Bundesamt aufgefordert, die fehlenden Meldungen nachzureichen bzw. die Ursachen für die Abweichungen aufzuklären. Bei Verstößen gegen die Meldepflicht können vom Statistischen Bundesamt gegen die betreffenden Unternehmen Ordnungswidrigkeitsverfahren eingeleitet und Bußgelder verhängt werden.

Zuschätzungen für den Handel unterhalb der Schwellen

Im Statistischen Bundesamt wird der Umfang des innergemeinschaftlichen Handels deutscher Unternehmen unterhalb der Anmeldeschwelle anhand der von der Steuerverwaltung übermittelten Daten der Unternehmen über deren innergemeinschaftliche Erwerbe und Lieferungen geschätzt. Die Zuschätzungen werden bezogen auf Länder, Bundesländer und Kapitelebene des Warenverzeichnisses für die Außenhandelsstatistik vorgenommen. Im Jahr 2013 belief sich der Intrahandel unterhalb der Schwelle auf 1,6 % des Gesamtwerts der Versendungen in die EU und auf 3,0 % der Eingänge aus anderen Mitgliedstaaten.

Zuschätzungen für Antwortausfälle

In der Extrahandelsstatistik sind normalerweise keine Antwortausfälle zu verzeichnen. Für die Intrahandelsstatistik werden die Antwortausfälle auf Unternehmensebene nach Partnerländern, Bundesländern und Kapiteln des Warenverzeichnisses für die Außenhandelsstatistik zugeschätzt. Die anfänglichen Zuschätzungen für Antwortausfälle betragen zur Zeit für die Versendungen 5,5% und für die Eingänge 8,5%. Diese Antwortausfälle werden sukzessive durch Nachmeldungen reduziert. Bei den endgültigen Daten für 2012 lagen die Restzuschätzungen für Antwortausfälle nur noch bei 0,4% für die Versendungen und 1,2% für die Eingänge.

Da die Zuschätzungen für Antwortausfälle nur bis auf die Zweisteller-Ebene des Warenverzeichnisses erfolgen, kann es auf der niedrigsten Detailebene nach achtstelligen Warennummern zu Untererfassungen kommen. Diese werden durch die Nachmeldungen der Unternehmen bis zu den endgültigen Daten weitgehend reduziert.

Schätzung des Statistischen Wertes

In der Intrahandelsstatistik werden die Statistischen Werte (bei Kaufgeschäften) oberhalb einer Schwelle (34 Millionen Euro bei den Eingängen, 46 Millionen Euro bei den Versendungen) direkt beim Auskunftspflichtigen erhoben. Für Meldungen, die von dieser Auskunftspflicht befreit sind, werden die Statistischen Werte anhand von Umrechnungsfaktoren, die je nach Ware variieren, aus den Rechnungswerten errechnet.

3.4 Preis- und Saisonbereinigung; andere Analyseverfahren

Bei der Saisonbereinigung werden die Kalendereinflüsse aus einer Statistik eliminiert, um das Niveau und die Grundrichtung einer Zeitreihe in Bezug auf langfristige Trends oder Konjunkturzyklen analysieren zu können. Im Statistischen Bundesamt wird das X-12-ARIMA-Verfahren zur Saisonbereinigung verwendet.

Die in den monatlichen Außenhandelsergebnissen enthaltene konjunkturelle Trendentwicklung wird zusätzlich mit Hilfe des "Berliner Verfahrens zur Zeitreihenanalyse, Version 4 (BV 4)" ermittelt.

Erläuterungen zur Zeitreihenanalyse sind auf unserer Homepage verfügbar (www.destatis.de > Methoden > Zeitreihenanalyse).

3.5 Beantwortungsaufwand

In der Statistik des innergemeinschaftlichen Handels (Intrastat) wurde zur Entlastung insbesondere der kleinen und mittleren Unternehmen eine Anmeldeschwelle eingeführt. Derzeit sind alle Unternehmen, deren Warenverkehr im vorangegangenen oder im laufenden Jahr den Wert von 500 000 Euro je Lieferrichtung nicht übersteigt, von der Statistikmeldung befreit. Das sind fast 90% der im innergemeinschaftlichen Handel tätigen Unternehmen. Aufgrund abgesenkter Abdeckungsgrade wird voraussichtlich im Jahr 2015 die Meldeschwelle erhöht.

Daneben gibt es weitere Vereinfachungen. So wird etwa bei Warennummern, für die eine „besondere Maßeinheit“ (z.B. Stück oder Liter) definiert ist, auf die Angabe der Menge in kg verzichtet. In bestimmten Fällen (Anmeldung von vollständigen Fabrikationsanlagen, Zusammenstellungen (Sortimente) verschiedener Waren) kann eine vereinfachte Warenklassifizierung angewendet werden. Weitere Vereinfachungen speziell in der Intrahandelsstatistik sind zurzeit in der Diskussion.

Im Rahmen einer Initiative von Eurostat mit dem Namen "Single Market Statistics" (SIMSTAT) sollen die zur Intrahandelsstatistik meldenden Unternehmen entlastet werden. Die Grundidee von SIMSTAT basiert auf dem sog. "Einstromverfahren". Danach wird auf die Erhebung der Wareneingänge ganz oder teilweise verzichtet. Stattdessen wird auf die spiegelbildlichen Versendungsdaten der Partnerländer zurückgegriffen. Die Mitgliedstaaten können dieses Konzept flexibel umsetzen. Es bleibt den Mitgliedstaaten überlassen, ob und in welchem Umfang sie von den Versendungsdaten der Partnerländer Gebrauch machen. Auch ein allmählicher Übergang auf den Versendungsdaten wird so ermöglicht. Durch den Verzicht auf die Erhebung einer Lieferichtung soll der Meldeaufwand für Intrastat um 30 bis 50% verringert werden.

Die Angaben zur Statistik des Handels mit Drittländern (Extrastat) werden „sekundärstatistisch“ aus den Zollanmeldungen für Ein- und Ausfuhren gewonnen. Der größte Teil der dortigen Angaben wird auch für Zollzwecke benötigt. Insofern resultieren spezifische Belastungen durch die Statistik hier nur aus der Erhebung der wenigen, ausschließlich für statistische Zwecke benötigten Merkmale.

Auf der Grundlage des Standardkosten-Modells (SKM) hat das Statistische Bundesamt die Kosten errechnet, die den Auskunftspflichtigen durch die Intra- und Extrahandelsstatistik entstehen.

Für die Intrahandelsstatistik wurden Kosten in Höhe von rund 87 Millionen Euro pro Jahr und für die Extrahandelsstatistik von rund 97 Millionen Euro pro Jahr ermittelt. Die Extrahandelsstatistik ist wie bereits erwähnt als "Sekundärstatistik" konzipiert und die Meldung zum Zeitpunkt des Grenzübertritts einer Ware beim Zoll verpflichtend. Nur wenige Merkmale dienen rein statistischen Zwecken. Die Höhe der Kosten für die Extrahandelsstatistik basiert darauf, dass die Kosten zwischen Zoll und Statistik aufgeteilt wurden.

4 Genauigkeit und Zuverlässigkeit

4.1 Qualitative Gesamtbewertung der Genauigkeit

Die Erhebung der Außenhandelsstatistiken ist als Totalerhebung konzipiert. Im Extrahandel (Handel mit Nicht-EU-Mitgliedstaaten) werden aufgrund der engen Bindung an die Zollförmlichkeiten nahezu 100% aller Ein- und Ausfuhren Deutschlands erfasst. Die sekundärstatistische Erfassung garantiert eine hohe Qualität.

Die Qualität der Intrahandelsstatistik wird durch Antwortausfälle beeinflusst, die aber durch Schätzungen so weit wie möglich ausgeglichen werden (siehe Punkt 3.3).

4.2 Stichprobenbedingte Fehler

- entfällt -

4.3 Nicht-stichprobenbedingte Fehler

Systematische Fehler durch Mängel in der Erfassungs- / Auswahlgrundlage:

Die Extrahandelsstatistik ermöglicht eine nahezu 100 prozentige Erfassungsquote; die Intrahandelsstatistik deckt wertmäßig mindestens 97% der Ausfuhren und 93% aller Einfuhren ab.

Verzerrungen durch Antwortausfälle auf Ebene der Einheiten und Merkmale:

In der Extrahandelsstatistik sind normalerweise keine Antwortausfälle zu verzeichnen. Für die Intrahandelsstatistik werden die Antwortausfälle auf Unternehmensebene (unit-non-response) nach Partnerländern, Bundesländern und Kapiteln des Warenverzeichnisses für die Außenhandelsstatistik zugeschätzt. Für andere Warenklassifikationen werden die Zuschätzungen nicht nach einzelnen Waren aufgegliedert. Die anfänglichen Zuschätzungen für Antwortausfälle betragen zur Zeit für die Versendungen 5,5% und für die Eingänge 8,5%. Diese Antwortausfälle werden durch sog. Mahnaktionen bis zu den endgültigen Daten reduziert. Bei den endgültigen Daten für das Jahr 2012 lagen die Restzuschätzungen für Antwortausfälle nur noch bei 0,4% für die Versendungen und 1,2% für die Eingänge.

Da die Zuschätzungen für Antwortausfälle nur bis auf die Zweisteller-Ebene des Warenverzeichnisses erfolgen, kann es auf der niedrigsten Detailebene nach achtstelligen Warennummern zu Untererfassungen kommen. Diese werden durch die Nachmeldungen der Unternehmen bis zu den endgültigen Daten weitgehend reduziert.

Aufgrund einer verbesserten Eingangskontrolle im Bereich der Intrahandelsstatistik konnten die Zuschätzfaktoren in den letzten Jahren kontinuierlich gesenkt werden.

Verzerrungen durch Mess- und Aufbereitungsfehler:

Immer wieder werden Fehler der Anmelder / Auskunftspflichtigen bei der Angabe der statistischen Merkmale festgestellt. So bereitet die warensystematische Zuordnung bei einer Klassifikation wie dem Warenverzeichnis für die Außenhandelsstatistik mit rund 9 400 unterschiedlichen Warennummern Probleme. Es kann sein, dass der Importeur oder Exporteur seine Ware einer falschen Warennummer zuordnet. Auch bei anderen statistischen Merkmalen, wie z.B. dem Partnerland, sind teilweise fehlerhafte Angaben festzustellen.

Durch umfangreiche Plausibilitätsprüfungen werden diese Fehler weitgehend eliminiert. Auch neue Instrumente im Rahmen der "Automatisierten Sachbearbeitung Außenhandel" kommen hierbei verstärkt zur Anwendung. Neben der Prüfung von Einzeldatensätzen auf Ihre Plausibilität wurde eine "output-orientierte" Plausibilitätsprüfung installiert, die die Prüfung von Veröffentlichungsergebnissen nach verschiedenen Merkmalen unterstützt.

4.4. Revisionen

4.4.1 Revisionsgrundsätze

Die Außenhandelsergebnisse werden nach der ersten Veröffentlichung mehrmals revidiert.

Ab dem Berichtsjahr 2011 werden die Außenhandelsergebnisse entsprechend den Qualitätsvorgaben der Europäischen Union (EU) monatlich revidiert. Die erste Revision eines Monats findet zusammen mit der Aufbereitung des zweiten Folgemonats statt. Insgesamt werden für jeden Monatsbericht sechs aufeinanderfolgende monatliche Revisionen durchgeführt. Im Oktober des Folgejahres erfolgt noch eine abschließende Revision der Jahresergebnisse. Die Ergebnisse werden dann - wie bisher - als endgültig betrachtet. Eine Übersicht im Internet informiert über die Zeitpunkte der Revisionen:

<https://www.destatis.de/DE/ZahlenFakten/GesamtwirtschaftUmwelt/Aussenhandel/UebersichtMonatlicheRevisionen.html>

4.4.2 Revisionsverfahren

Im laufenden Kalenderjahr bzw. im Vorjahr werden die anfänglichen Zuschätzungen durch Nachmeldungen ersetzt. Nach rund sechs Revisionen sind die geforderten Abdeckungsgrade erreicht.

Die Zuschätzungen auf Kapitelebene werden durch Nachmeldungen auf der Ebene der achtstelligen Warennummern ersetzt, so dass die Außenhandelsergebnisse auf Detailebene mit jeder Revision qualitativ besser werden.

4.4.3 Revisionsanalysen

Die anfänglichen Zuschätzungen für Antwortausfälle im Intrahandel (5,5% bei den Versendungen, 8,5% bei den Eingängen) werden aufgrund von Nachmeldungen mit jeder Revision reduziert. Dadurch wird die Qualität der Außenhandelsstatistik auf Detailebene schrittweise monatlich verbessert.

Die durchschnittliche Reduzierung der Zuschätzungen sah wie folgt aus:

Versendung:

- Erstveröffentlichung: 5,5%
- 1. Revision: 3,8%
- 2. Revision: 2,9%
- 3. Revision: 2,2%
- 4. Revision: 1,7%
- 5. Revision: 1,4%
- 6. Revision: 1,1%

Eingang:

- Erstveröffentlichung: 8,5%
- 1. Revision: 5,9%
- 2. Revision: 4,6%
- 3. Revision: 3,8%
- 4. Revision: 3,2%
- 5. Revision: 2,7%
- 6. Revision: 2,4%

Die Jahresrevision 2012 reduzierte die Zuschätzungen auf 0,4% für die Versendungen und 1,2% für die Eingänge.

5 Aktualität und Pünktlichkeit

5.1 Aktualität

Gemäß der Verordnung (EG) Nr. 471/2009 des Europäischen Parlaments und des Rates haben die Mitgliedstaaten die monatlichen Ergebnisse ihres Warenverkehrs mit Drittländern der Kommission (Eurostat) spätestens 40 Tage nach Ablauf des Berichtszeitraums zu übermitteln.

Für den Intrahandel wird in der Verordnung (EG) Nr. 638/2004 der Kommission geregelt, dass die Mitgliedstaaten die aggregierten Ergebnisse (Gesamtwert, Aufteilung nach Eurozone und Nicht-Eurozone und Aufteilung der Nicht-Eurozone anhand der Abschnitte des Internationalen Warenverzeichnisses für den Außenhandel, SITC Revision 4) des Intrahandels der Kommission (Eurostat) spätestens nach 40 Tagen und die Detaillerggebnisse spätestens nach 70 Tagen zu übermitteln haben.

Das Statistische Bundesamt veröffentlicht jeden Monat die ersten deutschen Außenhandelsergebnisse unterteilt nach dem Handel mit der EU, der Eurozone und Drittländern in Form einer Pressemitteilung. Die Termine für diese Pressemitteilungen können für ein ganzes Jahr im Voraus dem Veröffentlichungskalender im Internet entnommen werden:

<https://www.destatis.de/DE/PresseService/Presse/Terminvorschau/Terminvorschau.html>

5.2 Pünktlichkeit

Die Veröffentlichungstermine für ein ganzes Kalenderjahr stehen im Voraus fest. Bisher wurden diese Termine immer eingehalten.

6 Vergleichbarkeit

6.1 Räumliche Vergleichbarkeit

Die Außenhandelsstatistik basiert auf Verordnungen der Europäischen Union und wird in allen Mitgliedstaaten nach den gleichen Konzepten und Definitionen durchgeführt. Entsprechend sind die Ergebnisse grundsätzlich EU-weit vergleichbar.

Die Vergleichbarkeit der Außenhandelsstatistiken kann einseitig dadurch beeinträchtigt werden, dass unterschiedliche Partnerlandangaben veröffentlicht werden. Vom Statistischen Bundesamt wird grundsätzlich das Ursprungsland einer Ware als Partnerland angegeben. Eurostat verwendet das Ursprungsland im Handel mit Nicht-EU-Mitgliedstaaten und das Versendungsland im Handel mit EU-Mitgliedstaaten.

Vom Ursprungslandprinzip weicht das Statistische Bundesamt lediglich bei der Erstellung der ersten monatlichen Pressemitteilung ab. Für diese Pressemitteilung wird für die Bildung der Ländergruppen (EU-Mitgliedstaaten, Eurozone, Nicht-Eurozone, Drittländer) das Versendungslandkonzept von Eurostat angewendet.

Der Vergleich mit Außenhandelsergebnissen von Drittländern (Nicht-EU-Mitgliedstaaten) kann durch unterschiedliche Konzepte eingeschränkt sein.

Weitere Informationen zu Ursachen von Asymmetrien in den Außenhandelsstatistiken können dem „Infoblatt Außenhandel - Ursachen für Asymmetrien in den Außenhandelsstatistiken“ entnommen werden. Dieses Infoblatt steht im Internet (www.destatis.de) unter den Publikationen für den Außenhandel als Download zur Verfügung.

6.2 Zeitliche Vergleichbarkeit

Die Vergleichbarkeit über die Zeit hinweg ist ein weiterer wichtiger Qualitätsaspekt. Unter anderem haben Änderungen von Definitionen, dem Erfassungsgrad oder von Methoden Auswirkungen auf die Vergleichbarkeit der Ergebnisse verschiedener Zeitpunkte.

Durch die Umstellung der Erhebungspraxis mit Einführung der Intrahandelsstatistik im Jahr 1993 kam es insbesondere in der Anfangszeit zu einer Untererfassung des Außenhandels. Für die nach Ländern aufgedichteten Ergebnisse gibt es seit 1994 Zuschätzungen für diese Antwortausfälle, seit 1995 gibt es zusätzlich Zuschätzungen für den Handel unterhalb der Anmeldeschwelle. Da die Zuschätzungen nicht auf Waren verteilt werden, ist die Vergleichbarkeit über die Zeit vor allem zwischen dem Jahr 1992 und 1993 auf dieser Ebene durch die Einführung von Intrastat 1993 und die danach erzielte geringere Erfassungsquote eingeschränkt. Aber auch die Anhebung der Anmeldeschwelle im Jahr 1999 (von 200 000 DM auf 200 000 Euro), im Jahr 2005 (von 200 000 Euro auf 300 000 Euro), im Jahr 2009 (von 300 000 Euro auf 400 000 Euro) und im Jahr 2012 auf 500 000 Euro führte zu einer geringfügigen Verringerung der Erfassungsquote.

Änderungen im Erhebungsgebiet gab es in den Jahren 1959 (Eingliederung des Saarlands) und 1990 (Wiedervereinigung).

Auf Detailebene sind durch jährliche Warennummeränderungen die Ergebnisse teilweise nur eingeschränkt vergleichbar. Auch bei anderen Warenklassifikationen gab es Brüche in der zeitlichen Abfolge:

- GP: ab 2008 (endgültig) Verwendung der GP-2009
- EGW: ab 2002 liegt die aktuelle Version vor
- SITC: Revision 4 im Jahr 2007.

7 Kohärenz (Bezüge zu anderen Statistiken)

7.1 Statistikübergreifende Kohärenz

Die Kohärenz mit anderen Erhebungen sagt aus, inwieweit sich verschiedene Statistiken gemeinsam nutzen lassen.

Informationen zum Außenhandel findet man nicht nur in den Außenhandelsstatistiken, sondern auch in den Volkswirtschaftlichen Gesamtrechnungen (VGR), Wirtschaftsstatistiken und Zahlungsbilanzen, die aufeinander Bezug nehmen müssen.

Allerdings folgt die Erhebung der Daten und die Erstellung der oben erwähnten Statistiken Empfehlungen (Quellen und Methoden) unterschiedlicher internationaler Organisationen wie z. B. Eurostat, Internationaler Währungsfonds (IWF), Organisation für Wirtschaftliche Zusammenarbeit und Entwicklung (OECD), Vereinte Nationen (UNO), Welthandelsorganisation (WTO).

Ausgangsmaterial der Außenhandelsdaten der Zahlungsbilanzstatistik ist der in der Außenhandelstatistik erfasste Spezialhandel. Dieser umschließt alle physischen grenzüberschreitenden Warentransaktionen mit Handelscharakter. Er wird mit dem sogenannten Statistischen Wert, also dem Wert der Ware frei Grenze des Erhebungsgebiets, der die bis zur Grenze anfallenden Transport-, Versicherungs- und Nebenkosten mit einschließt, erfasst. Das bedeutet, dass Ausfuhren mit ihrem fob-Wert und Einfuhren mit ihrem cif-Wert erfasst werden.

Im Gegensatz dazu bildet nach den Regeln des Internationalen Währungsfonds im Warenkonto der Zahlungsbilanz der Eigentumswechsel das grundlegende Erfassungskriterium; dabei sind die Warenströme mit ihrem Wert an der Grenze des Ausfuhr- (Ursprungs-)landes anzusetzen, mit der Folge, dass sowohl die Einfuhren als auch die Ausfuhren mit ihrem fob-Wert berücksichtigt werden. Es bedarf deshalb einer Reihe von Korrekturen des Spezialhandels („Ergänzungen zum Warenverkehr“) die aus Zusetzungen und Absetzungen bestehen um die Leistungsbilanz der Bundesbank zu errechnen.

Die Berechnung der Außenhandelsdaten der Volkswirtschaftlichen Gesamtrechnung geht von den in der Außenhandelstatistik erfassten Zahlen des Generalhandels aus. Im Unterschied zum Spezialhandel sind hier auch die Einfuhren auf Lager und die Ausfuhren aus Lager mit erfasst. Für die Volkswirtschaftliche Gesamtrechnung werden die von Ausländern auf deutsche Zolllager genommenen und wieder ausgeführten Waren abgesetzt. Darüber hinaus werden die Einfuhren - wie für die Zahlungsbilanz - in fob-Werte umgerechnet.

7.2 Statistikinterne Kohärenz

Die Außenhandelsstatistik ist intern kohärent.

Auftretende Differenzen bei einzelnen Tabellen sind rundungsbedingt.

Lediglich bei der Erstellung der ersten monatlichen Pressemitteilung weicht das Statistische Bundesamt vom Ursprungslandprinzip ab. Für diese Pressemitteilung wird für die Bildung der Ländergruppen (EU-Mitgliedstaaten, Eurozone, Nicht-Eurozone, Drittländer) das Versendungslandkonzept von Eurostat angewendet. Aus diesem Grund weichen die hier gebildeten Ländergruppen von den nach dem Ursprungslandprinzip errechneten Ländergruppen ab. Die in der Pressemitteilung für EU, Eurozone und Nicht-Eurozone abgebildeten Daten liegen regelmäßig über den Daten für die gleichen Ländergruppen nach dem Ursprungsland, während die Zahlen für die Drittländer in der Pressemitteilung unter den Zahlen für Ländergruppe Drittländer nach dem Ursprungslandprinzip liegen.

Die Außenhandelsstatistiken können nach unterschiedlichen Konzepten erhoben werden. Für die Datenlieferungen an Eurostat schreibt die EU den Mitgliedstaaten das Spezialhandelskonzept vor. Die Vereinten Nationen (UN) empfehlen, das Generalhandelskonzept anzuwenden. In Deutschland sind Daten nach Spezial- und Generalhandelskonzept verfügbar.

7.3 Input für andere Statistiken

Die Ergebnisse der Außenhandelsstatistik finden insbesondere Verwendung im Rahmen der Volkswirtschaftlichen Gesamtrechnungen des Bundes und der Bundesländer, der Zahlungsbilanzstatistik der Deutschen Bundesbank und der Europäischen Zentralbank sowie der Preisstatistik (Außenhandelspreise) zur Festlegung des Wägungsschemas.

8 Verbreitung und Kommunikation

8.1 Verbreitungswege

Die ersten monatlichen Gesamtzahlen (Einfuhr, Ausfuhr, Saldo) liegen in Form einer Pressemitteilung knapp 40 Tage nach Ablauf eines Berichtsmonats vor. Außerdem erscheinen Pressemitteilungen zu besonderen Anlässen.

Auf den Internetseiten (www.destatis.de) unter dem Thema "Außenhandel" sind verschiedene Eckdaten zum deutschen Außenhandel veröffentlicht:

Gesamtentwicklung: Gesamtentwicklung des deutschen Außenhandels ab 1950; Außenhandel nach Bundesländern; Monatsdaten unter "Konjunkturindikatoren"; Lange Reihen "Einfuhr, Ausfuhr, Saldo", Einfuhr nach Gütergruppen, Ausfuhr nach Gütergruppen

Handelspartner: Rangfolge der Handelspartner im Außenhandel

Handelswaren: Einfuhr und Ausfuhr nach Güterabteilungen; Monatliche Erdgasimporte; Monatliche Rohölimporte

Handelskennzahlen: Verschiedene Handelskennzahlen vor dem Hintergrund der fortschreitenden Globalisierung

Unter dem Punkt "Publikationen" kann kostenfrei die Fachserie 7 Reihe 1 "Zusammenfassende Übersichten für den Außenhandel" abgerufen werden. Die Monatsveröffentlichung enthält die wichtigsten Ein- und Ausfuhrzahlen sowie Übersichten über Außenhandelsvolumen und -indizes sowie kalender- und saisonbereinigte Daten. Der Jahresbericht mit erweitertem Tabellenprogramm enthält u.a. auch Tabellen über den Generalhandel.

Gemeinsam mit der Bundesbank wird jährlich die Veröffentlichung "Außenhandel und Dienstleistungsverkehr der Bundesrepublik Deutschland mit dem Ausland" erstellt. Sie führt Daten des Statistischen Bundesamtes und der Deutschen Bundesbank zu einer integrierten Darstellung des Außenhandels mit Waren und Dienstleistungen zusammen.

Über die Auskunftsdatenbank GENESIS-Online können monatliche und jährliche Außenhandelsergebnisse nach verschiedenen Warenklassifikationen in unterschiedlichen Datenformaten (xls, csv, html) abgerufen werden.

In unregelmäßigen Abständen werden Sonderveröffentlichungen erstellt (z.B. "Deutscher Außenhandel vor der EU-Erweiterung" und "Export, Import, Globalisierung - Deutscher Außenhandel und Welthandel, 1990 bis 2008"). Außerdem enthält das Statistische Jahrbuch die wichtigsten Außenhandelsdaten.

Globalisierungsindikatoren beleuchten unterschiedliche Aspekte der zunehmenden internationalen wirtschaftlichen Verflechtungen aus deutscher Sicht. Sie messen nicht nur die allgemeine Bedeutung der Exportwirtschaft sowie die Export- und Importabhängigkeit sondern geben auch Auskunft über grenzüberschreitende Unternehmensverbindungen, Außenhandelspreise sowie zu Verkehrs- und Umweltthemen (www.destatis.de > Zahlen & Fakten > Indikatoren > Globalisierungsindikatoren).

Die grafische Darstellung der Indikatoren wird durch Tabellen und Definitionen ergänzt. Die einzelnen Indikatoren werden je nach Datenlage laufend aktualisiert.

8.2 Methodenpapiere / Dokumentation der Methodik

Einen Überblick über die Methoden, Erhebung und Aufbereitung der Außenhandelsstatistik bietet eine Informationsbroschüre.

Sie ist über das Internet unter dem Punkt "Außenhandel" > "Publikationen" abrufbar. Hier finden sich auch weitere Methodenpapiere zum Thema Außenhandel:

- Vergleichende Betrachtung der Ausfuhren und des Auslandsumsatzes im Produzierenden Gewerbe
- Weiterentwicklung der internationalen Handelsstatistiken
- Infoblatt Außenhandel - Ursachen für Asymmetrien in den Außenhandelsstatistiken
- Methodik zur Berechnung der deutschen Export-Performance.

Fachaufsätze in „Wirtschaft und Statistik“: In der monatlich vom Statistischen Bundesamt herausgegebenen Publikation „Wirtschaft und Statistik“ erscheinen mehrmals im Jahr Aufsätze mit Hintergrundinformationen und Entwicklungen zu Ergebnissen und Methoden der Außenhandelsstatistik.

Nähere Einzelheiten zum Ausfüllen der Anmeldungen finden sich in der Intrastat-Ausfüllanleitung bzw. im "Merkblatt zum Einheitspapier", das über die Homepage der Zollverwaltungen (www.zoll.de) abgerufen werden kann.

8.3 Richtlinien der Veröffentlichung

Die Veröffentlichungstermine für die ersten Außenhandelsergebnisse eines Monats in Form einer Pressemitteilung werden im Veröffentlichungskalender der Pressestelle festgehalten und im Internet veröffentlicht:

<https://www.destatis.de/DE/PresseService/Presse/Terminvorschau/Terminvorschau.html>

Über 95% aller Außenhandelsdaten stehen den Nutzern allgemein zugänglich in GENESIS-Online zur Verfügung. Damit haben alle Nutzer gleichzeitig nach der Veröffentlichung der aktuellsten Monatsdaten kostenfreien Zugang zu den wichtigsten Außenhandelsergebnissen.

Daten, die nicht in Genesis-Online verfügbar sind, wie z.B. Außenhandelsergebnisse nach Verkehrszweigen oder Ein- und Ausfuhrarten, können Nutzer als csv- oder txt-Datei gegen Kostenerstattung bestellen. Ansprechpartner hierfür ist das Infoteam-Außenhandel, Tel.: +49 611 75 2481, Kontaktformular: www.destatis.de/kontakt.

9 Sonstige fachstatistische Hinweise

Neben den tatsächlichen Werten veröffentlicht die Außenhandelsstatistik auch das sog. Volumen und verschiedene Indizes.

Das Volumen wird durch Multiplikation der Menge des Berichtsmonats (je Warennummer und Ländergruppe) mit dem Durchschnittswert des Basisjahres (je Warennummer und Ländergruppe) ermittelt. Die benötigten Basisdurchschnittswerte werden durch Division der tatsächlichen Werte des Basisjahres (je Warennummer und Ländergruppe) durch die dazugehörigen Mengen berechnet. Das Volumen gibt an, wie groß die Einfuhren bzw. Ausfuhren im Berichtszeitraum gewesen wären, wenn die Durchschnittswerte des Basisjahres konstant geblieben wären. Der Index der tatsächlichen Werte stellt die Entwicklungen der nominalen Werte gegenüber dem Basiszeitraum dar.

Der Index des Volumens (nach Laspeyres) gibt die von Durchschnittswertveränderungen bereinigte Außenhandelsentwicklung wieder. Der Index der Durchschnittswerte (nach Paasche) gibt Auskunft über die Bewegung der Einfuhr- und Ausfuhrdurchschnittswerte auf der Grundlage der Grenzübergangswerte.

Die Terms of Trade geben an, wie sich die Kaufkraft einer Exporteinheit, gemessen in Importeinheiten im Vergleich zum Basisjahr verändert hat.

Indexformeln:

- Volumen:

$$\text{Vol}_{0,t} = \sum p_0 * q_t$$

- Index der tatsächlichen Werte:

$$V = \frac{V_t}{V_0} = \frac{\sum p_t * q_t}{\sum p_0 * q_0}$$

- Index des Volumens (nach Laspeyres)

$$L_{0,t}(Q) = \frac{\sum p_0 * q_t}{\sum p_0 * q_0}$$

- Index der Durchschnittswerte (nach Paasche)

$$P_{0,t}(P) = \frac{\sum p_t * q_t}{\sum p_0 * q_t}$$

- Terms of Trade (reales Austauschverhältnis)

$$ToT = \frac{P_{0,t}^{ex}}{P_{0,t}^{im}}$$

p = Durchschnittswert je Warennummer und Ländergruppe

q = Menge je Warennummer und Ländergruppe

o = Basiszeitraum

t = Berichtszeitraum

Hinweise für die Fachserie 7 Reihe 1

Die Angaben für die Jahre 2013 und 2014 stellen vorläufige Ergebnisse dar.

Die Ländergruppe "Drittländer" beinhaltet auch den "Schiffs- und Luftfahrzeugbedarf".

Die Tabellen 8.1 und 8.2 "Einfuhr nach Bundesländern" enthalten Ergebnisse des Generalhandels, alle anderen Tabellen Ergebnisse des Spezialhandels.

Monatliche Revisionen:

Die vorliegende Veröffentlichung wird nur mit dem ersten Veröffentlichungsstand eines Monats erstellt. Revisionen werden erst im nächsten Berichtsheft berücksichtigt. Dadurch können die in dieser Veröffentlichung enthaltenen Ergebnisse von anderen verbreiteten Außenhandelsergebnissen abweichen. Die jeweils aktuellsten Ergebnisse erhalten Sie über unsere Online-Datenbank "Genesis-Online". Zu jeder in dieser Publikation enthaltenen Tabelle haben wir die jeweils entsprechende Tabellenbezeichnung in Genesis-Online bzw. Zeitreihenbezeichnung (für registrierte Nutzer) aufgeführt.

Informationen zu Genesis-Online erhalten Sie unter www.destatis.de/genesis auf der Hilfeseite.

Erläuterungen zu Verkehrszweigen

Für die Darstellung der Außenhandelsergebnisse nach Verkehrszweigen ergeben sich einige Besonderheiten:

Die Erhebung der Außenhandelsstatistik gliedert sich mit der Einführung des EU-Binnenmarktes seit 1993 in die Bereiche "Intrahandel" (Handel mit EU-Mitgliedstaaten) und "Extrahandel" (Handel mit Nicht-EU-Mitgliedstaaten = Drittländer).

Intrahandel und Extrahandel ergeben den Außenhandel.

Grundsätzlich werden Ergebnisse der Außenhandelsstatistik in der Gliederung des Außenhandels veröffentlicht.

Im Bereich der Veröffentlichungen nach Verkehrszweigen wird von diesem Prinzip abgewichen.

Hier ist nur ein getrennter Nachweis von Extrahandel und Intrahandel sinnvoll.

Im Intrahandel wird der "**Verkehrszweig an der deutschen Grenze**" erhoben, während im Extrahandel der Verkehrszweig an der EU-Außengrenze erfasst wird.

Eine Addition von Intra- und Extrahandel ergibt damit in vielen Fällen keine sinnvolle Aussage.

Anhand einiger Beispiele soll verdeutlicht werden, welcher Verkehrszweig nachgewiesen wird:

1. Ausfuhr (Versendung) von Deutschland in die Niederlande

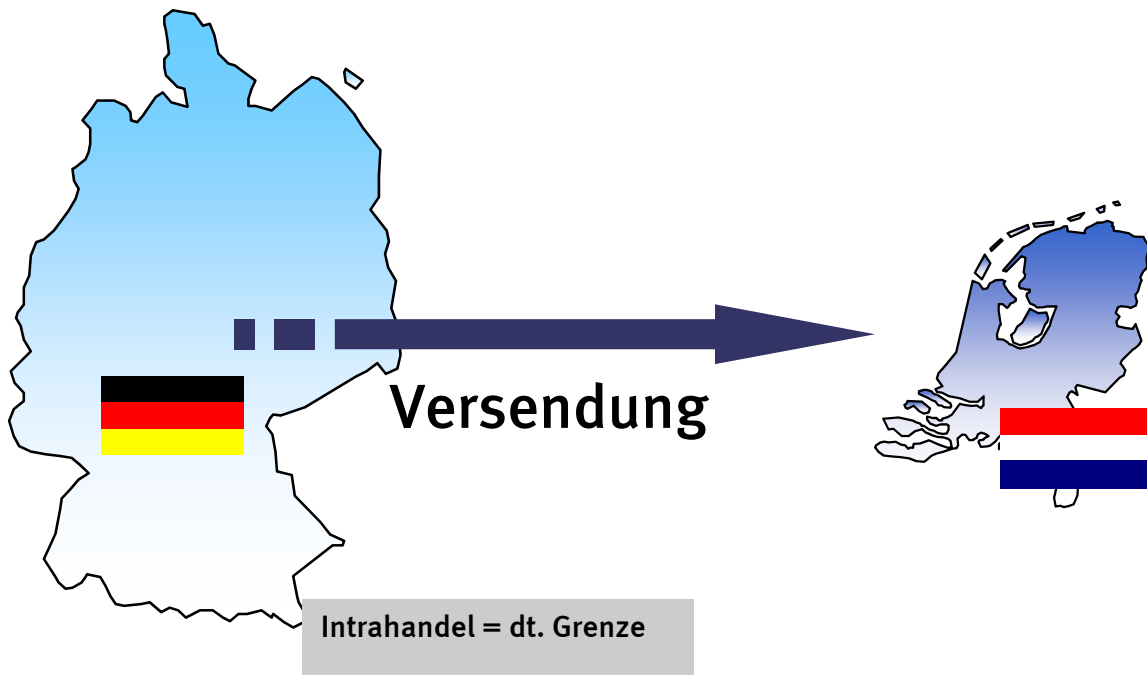

2. Versendung in die Niederlande mit anschließender Verzollung in den Niederlanden und Ausfuhr in die Vereinigten Staaten

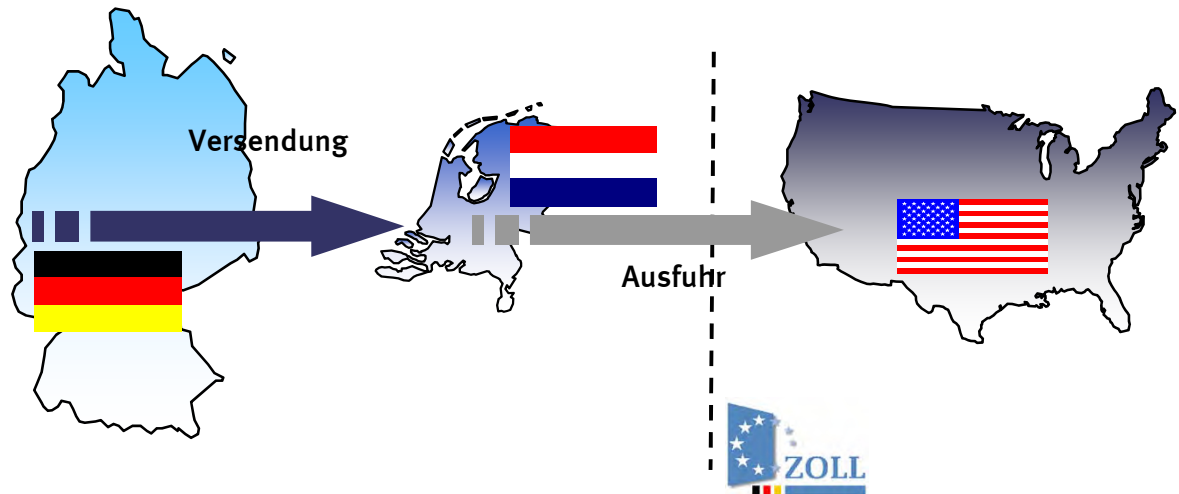

Intrahandel = dt. Grenze (BLD = NL; Vz. = Straße)

In der deutschen Statistik nachgewiesen wird in diesem Fall der Verkehrszeit an der deutschen Grenze und das Bestimmungsland Niederlande.

3. Ausfuhr in die Vereinigten Staaten (Verzollung in Deutschland)

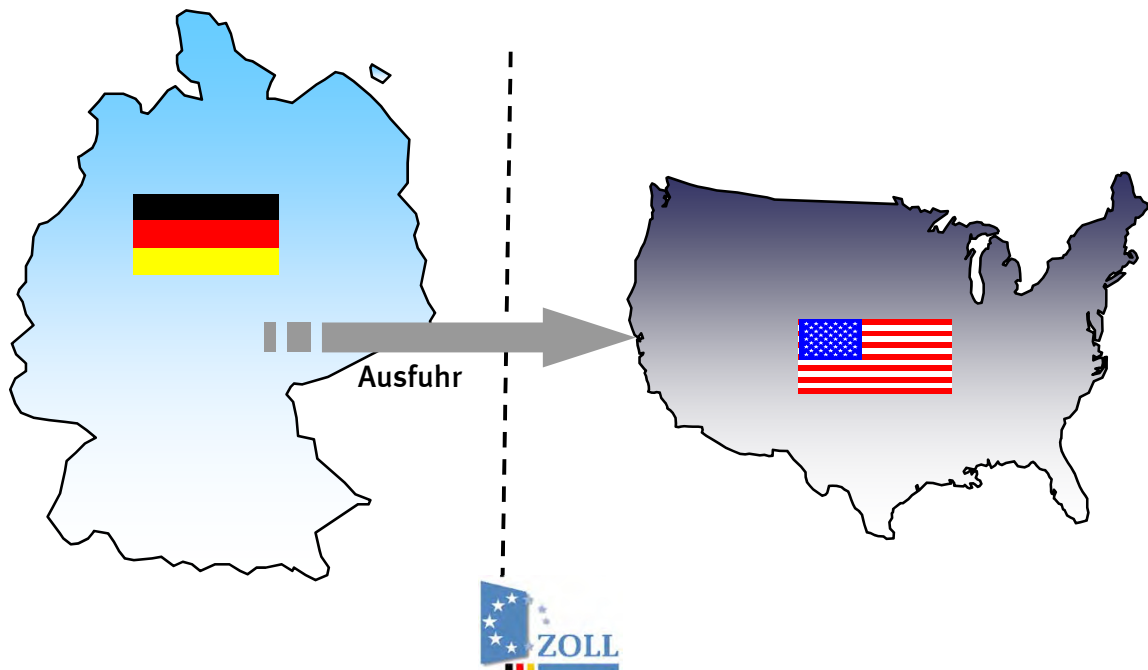

Extrahandel = EU-Außengrenze = dt. Grenze

4. Ausfuhr in die Vereinigten Staaten über die Niederlande (Verzollung in Deutschland)

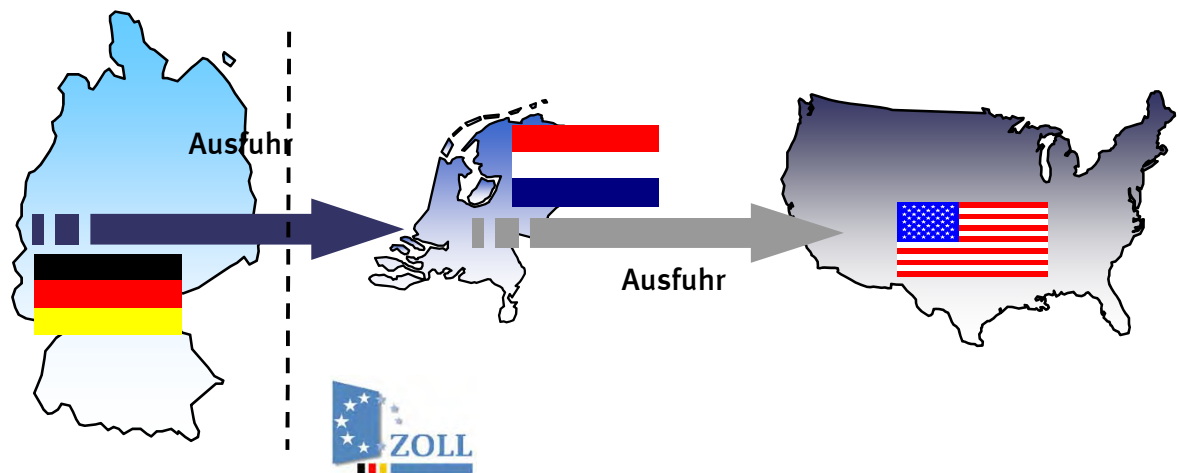

Extrahandel = EU-Außengrenze ≠ dt. Grenze

In der deutschen Statistik wird in diesem Fall eine Ausfuhr in die Vereinigten Staaten mit dem Verkehrsweig an der EU-Außengrenze (z.B. Seeverkehr) nachgewiesen. Wie die Waren über die deutsche Grenze in die Niederlande gekommen sind, wird nicht erfasst.

5. Einfuhr aus den Vereinigten Staaten (Verzollung an der EU-Außengrenze = Niederlande)

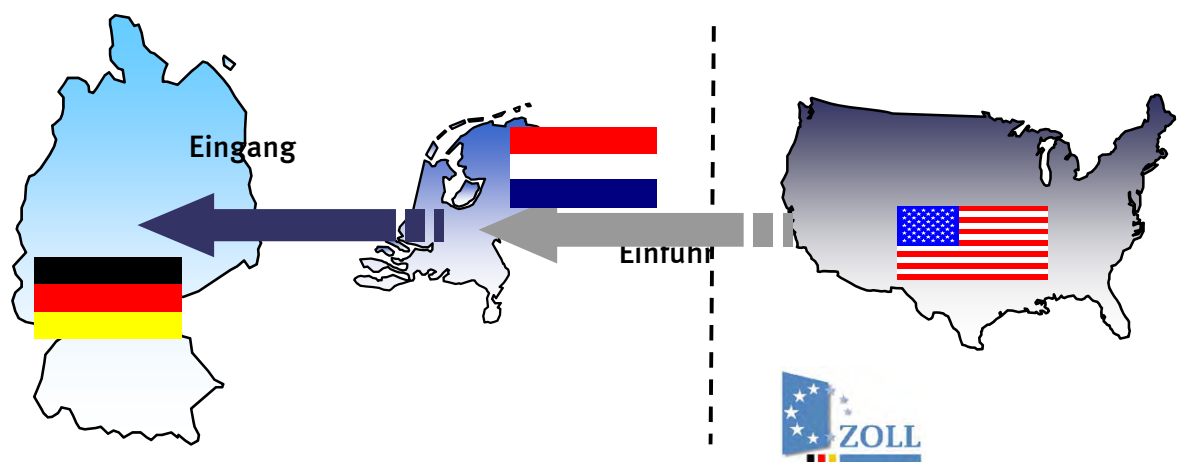

Intrahandel = deutsche Grenze

Bei den Einfuhren nach Verkehrsweigen kann es durch die Verzollung an der EU-Außengrenze zu scheinbar unplausiblen Angaben bei den Veröffentlichungen kommen.

Im vorliegenden Fall würde in Deutschland ein Intrastatmeldung abgeben mit dem Ursprungsland Vereinigten Staaten (das in den Veröffentlichungen nachgewiesen wird) und dem Versendungsland Niederlande. Als Verkehrsweig ist der Verkehrsweig an der deutschen Grenze z.B. Straßenverkehr anzugeben. Dadurch entsteht folgender Veröffentlichungsdatensatz:

Einfuhr aus den Vereinigten Staaten (Ursprungsland) mit dem Verkehrsweig Strassenverkehr.

Qualität:

Im Intrahandel ist ein Teil der Anmelder von der Angabe des Verkehrszweigs befreit. Dieser Anteil wird unter "nicht ermittelte Verkehrszweige" nachgewiesen.

Ebenso werden die Zuschätzungen für Antwortausfälle unter den "nicht ermittelten Verkehrszweigen" nachgewiesen.

Immer wieder kommt es zu fehlerhaften Anmeldungen bei den Verkehrszweigen durch die Verwechslung der Angaben des Verkehrszweigs an der deutschen Grenze und des Verkehrszweigs an der EU-Außengrenze.

Auch kann es vorkommen, dass die Anmelder anstatt des Verkehrszweigs an der Grenze den inländischen Verkehrszweig angeben, z. B. das Verkehrsmittel mit dem die Ware das Unternehmen verlässt.

Zur Qualitätsverbesserung wurden in den letzten Jahren kontinuierlich die Plausibilitätskontrollen verbessert.

Der Anteil des Verkehrszweigs "nicht ermittelt" konnte stark reduziert werden. So waren einführseitig im Jahr 2008 noch 50,8% mengenmäßig und 39,1% wertmäßig bzw. ausfuhrseitig mengenmäßig 46,9% und wertmäßig 31,5% dem Verkehrszweig "nicht ermittelt" zugeordnet. Im Jahr 2010 waren die Anteile einführseitig auf 16% mengenmäßig und 15% wertmäßig bzw. ausfuhrseitig auf 18% mengenmäßig und 14% wertmäßig zurückgegangen.

Für den Bereich der Außenhandelsstatistik sind folgende Abrufmöglichkeiten gegeben:

Code	Inhalt	Zeitraum
51000-0001	Deutschland (insgesamt)	Jährlich ab 1990
51000-0002	Deutschland (insgesamt)	Monatlich ab Januar 2000
51000-0003	Nach Ursprungs- / Bestimmungsländern	Jährlich ab 1990
51000-0004	Nach Ursprungs- / Bestimmungsländern	Monatlich ab Januar 2000
51000-0005	Nach verschiedenen Warensystematiken: 1. Warenverzeichnis für die Außenhandelsstatistik WA-2-Steller WA-4-Steller 2. Güterverzeichnis für Produktionsstatistiken GP-2-Steller GP-4-Steller 3. Warengruppen der Ernährungswirtschaft und Gewerblichen Wirtschaft EGW-1-Steller EGW-3-Steller 4. Internationales Warenverzeichnis für den Außenhandel SITC-1-Steller SITC-2-Steller SITC-3-Steller 5. Main Industrial Groupings MIGS	Jährlich ab 2008 Jährlich ab 2008 Jährlich ab 2008 Jährlich ab 2008 Jährlich ab 2008 Jährlich ab 2008 Jährlich ab 2008 Jährlich ab 2008 Jährlich ab 2008
51000-0006	Nach verschiedenen Warensystematiken: 6. Warenverzeichnis für die Außenhandelsstatistik WA-2-Steller WA-4-Steller 7. Güterverzeichnis für Produktionsstatistiken GP-2-Steller GP-4-Steller 8. Warengruppen der Ernährungswirtschaft und Gewerblichen Wirtschaft EGW-1-Steller EGW-3-Steller 9. Internationales Warenverzeichnis für den Außenhandel SITC-1-Steller SITC-2-Steller SITC-3-Steller 10. Main Industrial Groupings MIGS	Monatlich ab Januar 2008 Monatlich ab Januar 2008 Monatlich ab Januar 2008 Monatlich ab Januar 2008 Monatlich ab Januar 2008 Monatlich ab Januar 2001 Monatlich ab Januar 2008 Monatlich ab Januar 2008 Monatlich ab Januar 2008 Monatlich ab Januar 2008
51000-0007	Nach verschiedenen Warensystematiken (siehe Tabelle 51000-0005) und Ursprungs- / Bestimmungsländern	Jährlich ab 2008
51000-0008	Nach verschiedenen Warensystematiken (siehe Tabelle 51000-0006) und Ursprungs- / Bestimmungsländern	Zeiträume siehe Tabelle 51000-0006
51000-0009	Nach Ursprungs- / Bestimmungsländern und 4-Stellern des Warenverzeichnisses für die Außenhandelsstatistik	Jährlich ab 2008
51000-0010	Nach 4-Stellern des Warenverzeichnisses für die Außenhandelsstatistik und Ursprungs- / Bestimmungsländern	Jährlich ab 2008
51000-0011	Nach Ursprungs- / Bestimmungsländern und 4-Stellern des Warenverzeichnisses für die Außenhandelsstatistik	Monatlich ab Januar 2008
51000-0012	Nach 4-Stellern des Warenverzeichnisses für die Außenhandelsstatistik und Ursprungs- / Bestimmungsländern	Monatlich ab Januar 2008
51000-0013	Nach 8-stelligen / 6-stelligen Warennummern des Warenverzeichnisses für die Außenhandelsstatistik	Jährlich ab 2006 (WA8) Jährlich ab 2008 (WA6)
51000-0014	Nach 8-stelligen / 6-stelligen Warennummern des Warenverzeichnisses für die Außenhandelsstatistik	Monatlich ab Januar 2006 (WA8) Monatlich ab Januar 2008 (WA6)
51000-0015	Nach Ursprungs- / Bestimmungsländern und 8-stelligen / 6-stelligen Warennummern des Warenverzeichnisses für die Außenhandelsstatistik	Jährlich ab 2006 (WA8) Jährlich ab 2008 (WA6)

Für den Bereich der Außenhandelsstatistik sind folgende Abrufmöglichkeiten gegeben:

Code	Inhalt	Zeitraum
51000-0016	Nach 8-stelligen / 6-stelligen Warennummern des Warenverzeichnisses für die Außenhandelsstatistik und Ursprungs- / Bestimmungsländern	Jährlich ab 2006 (WA8) Jährlich ab 2008 (WA6)
51000-0017	Nach Ursprungs- / Bestimmungsländern und 8-stelligen / 6-stelligen Warennummern des Warenverzeichnisses für die Außenhandelsstatistik	Monatlich ab Januar 2006 (WA8) Monatlich ab Januar 2008 (WA6)
51000-0018	Nach 8-stelligen / 6-stelligen Warennummern des Warenverzeichnisses für die Außenhandelsstatistik und Ursprungs- / Bestimmungsländern	Monatlich ab Januar 2006 (WA8) Monatlich ab Januar 2008 (WA6)
51000-0030	Nach Bundesländern	Jährlich ab 2008
51000-0031	Nach Bundesländern	Monatlich ab Januar 2008
51000-0032	Nach Bundesländern und Ursprungs- / Bestimmungsländern	Jährlich ab 2002
51000-0033	Nach Bundesländern und Ursprungs- / Bestimmungsländern	Monatlich ab Januar 2002
51000-0034	Nach Bundesländern und verschiedenen Warensystematiken 1. Güterverzeichnis für Produktionsstatistiken GP-2-Steller 2. Warengruppen der Ernährungswirtschaft und Gewerblichen Wirtschaft EGW-1-Steller EGW-3-Steller	Jährlich ab 2008 Jährlich ab 2008 Jährlich ab 2008
51000-0035	Nach Bundesländern und verschiedenen Warensystematiken 1. Güterverzeichnis für Produktionsstatistiken GP-2-Steller 2. Warengruppen der Ernährungswirtschaft und Gewerblichen Wirtschaft EGW-1-Steller EGW-3-Steller	Monatlich ab Januar 2008 Monatlich ab Januar 2008 Monatlich ab Januar 2008
51000-0036	Nach Bundesländern, Ursprungs- / Bestimmungsländern und verschiedenen Warensystematiken (siehe Tabelle 51000-0034)	Jährlich ab 2008
51000-0037	Nach Bundesländern, Ursprungs- / Bestimmungsländern und verschiedenen Warensystematiken (siehe Tabelle 51000-0035)	Monatlich ab Januar 2008
51000-0050	Volumen, Ländergruppen, Warengruppen (EGW-3-Steller)	Jährlich ab 2008
51000-0051	Volumen, Ländergruppen, Warengruppen (EGW-3-Steller)	Monatlich ab Januar 2008
51000-0052	Volumen, Indizes, Ländergruppen, Güterabteilungen (GP-2-Steller)	Jährlich ab 2008
51000-0053	Volumen, Indizes, Ländergruppen, Güterabteilungen (GP-2-Steller)	Monatlich ab Januar 2008
51000-0054	Volumen, Indizes, Ländergruppen, MIGS	Jährlich ab 2008
51000-0055	Volumen, Indizes, Ländergruppen, MIGS	Monatlich ab Januar 2008
51000-0056	Volumen, Indizes, Ländergruppen, SITC-1-Steller	Monatlich ab Januar 2008
51000-0057	Volumen, Indizes, Terms of Trade, Ländergruppen, Warengruppen (EGW-1-Steller)	Jährlich ab 2008
51000-0058	Volumen, Indizes, Terms of Trade, Ländergruppen, Warengruppen (EGW-1-Steller)	Monatlich ab Januar 2008

Für den Bereich der Außenhandelsstatistik sind folgende Abrufmöglichkeiten von Zeitreihen gegeben:

Code	Inhalt	Zeitraum
51000BJ001	Deutschland (insgesamt)	Jährlich ab 1990
51000BJ002	Nach Ursprungs- / Bestimmungsländern	Jährlich ab 1990
51000BJ120	Nach 2-stelligen Warennummern (Kapiteln) des Warenverzeichnisses für die Außenhandelsstatistik	Jährlich ab 2008
51000BJ121	Nach 2-stelligen Warennummern (Kapiteln) des Warenverzeichnisses für die Außenhandelsstatistik und Ursprungs- / Bestimmungsländern	Jährlich ab 2008
51000BJ140	Nach 4-stelligen Warennummern (HS-Positionen) des Warenverzeichnisses für die Außenhandelsstatistik	Jährlich ab 2008
51000BJ141	Nach 4-stelligen Warennummern (HS-Positionen) des Warenverzeichnisses für die Außenhandelsstatistik und Ursprungs- / Bestimmungsländern	Jährlich ab 2008
51000BJ160	Nach 6-stelligen Warennummern (HS-Unterpositionen) des Warenverzeichnisses für die Außenhandelsstatistik	Jährlich ab 2008
51000BJ161	Nach 6-stelligen Warennummern (HS-Unterpositionen) des Warenverzeichnisses für die Außenhandelsstatistik und Ursprungs- / Bestimmungsländern	Jährlich ab 2008
51000BJ180	Nach 8-stelligen Warennummern des Warenverzeichnisses für die Außenhandelsstatistik	Jährlich ab 2006
51000BJ181	Nach 8-stelligen Warennummern des Warenverzeichnisses für die Außenhandelsstatistik und Ursprungs- / Bestimmungsländern	Jährlich ab 2006
51000BJ220	Nach Güterabteilungen GP2009-2-Steller	Jährlich ab 2008
51000BJ221	Nach Güterabteilungen GP2009-2-Steller und Ursprungs- / Bestimmungsländern	Jährlich ab 2008
51000BJ240	Nach Güterabteilungen GP2009-4-Steller	Jährlich ab 2008
51000BJ241	Nach Güterabteilungen GP2009-4-Steller und Ursprungs- / Bestimmungsländern	Jährlich ab 2008
51000BJ310	Nach Warengruppen EGW-1-Steller der Ernährungswirtschaft und gewerblichen Wirtschaft	Jährlich ab 2008
51000BJ311	Nach Warengruppen EGW-1-Steller der Ernährungswirtschaft und gewerblichen Wirtschaft und Ursprungs- / Bestimmungsländern	Jährlich ab 2008
51000BJ330	Nach Warengruppen EGW-3-Steller der Ernährungswirtschaft und gewerblichen Wirtschaft	Jährlich ab 2008
51000BJ331	Nach Warengruppen EGW-3-Steller der Ernährungswirtschaft und gewerblichen Wirtschaft und Ursprungs- / Bestimmungsländern	Jährlich ab 2008
51000BJ410	Nach SITC-1-Stellern des Internationalen Warenverzeichnisses für die Außenhandelsstatistik	Jährlich ab 2008
51000BJ411	Nach SITC-1-Stellern des Internationalen Warenverzeichnisses für die Außenhandelsstatistik und Ursprungs- / Bestimmungsländern	Jährlich ab 2008
51000BJ420	Nach SITC-2-Stellern des Internationalen Warenverzeichnisses für die Außenhandelsstatistik	Jährlich ab 2008
51000BJ421	Nach SITC-2-Stellern des Internationalen Warenverzeichnisses für die Außenhandelsstatistik und Ursprungs- / Bestimmungsländern	Jährlich ab 2008
51000BJ430	Nach SITC-3-Stellern des Internationalen Warenverzeichnisses für die Außenhandelsstatistik	Jährlich ab 2008
51000BJ431	Nach SITC-3-Stellern des Internationalen Warenverzeichnisses für die Außenhandelsstatistik und Ursprungs- / Bestimmungsländern	Jährlich ab 2008
51000BJ520	Nach den Main Industrial Groupings MIGS	Jährlich ab 2008
51000BJ521	Nach den Main Industrial Groupings MIGS und Ursprungs- / Bestimmungsländern	Jährlich ab 2008

Für den Bereich der Außenhandelsstatistik sind folgende Abrufmöglichkeiten von Zeitreihen gegeben:

Code	Inhalt	Zeitraum
51000BJ900	Volumen, Indizes, MIGS, Ländergruppen	Jährlich ab 2008
51000BJ901	Volumen, Indizes, Güterabteilungen (GP2009) , Ländergruppen	Jährlich ab 2008
51000BJ902	Terms of Trade, Volumen, Indizes, Warengruppen (EGW-1-Steller), Ländergruppen	Jährlich ab 2008
51000BJ903	Volumen, Warengruppen (EGW-3-Steller), Ländergruppen	Jährlich ab 2008
51000BM001	Deutschland (insgesamt)	Monatlich ab Januar 2000
51000BM002	Nach Ursprungs- / Bestimmungsländern	Monatlich ab Januar 2000
51000BM120	Nach 2-stelligen Warennummern (Kapiteln) des Warenverzeichnisses für die Außenhandelsstatistik	Monatlich ab Januar 2008
51000BM121	Nach 2-stelligen Warennummern (Kapiteln) des Warenverzeichnisses für die Außenhandelsstatistik und Ursprungs- / Bestimmungsländern	Monatlich ab Januar 2008
51000BM140	Nach 4-stelligen Warennummern (HS-Positionen) des Warenverzeichnisses für die Außenhandelsstatistik	Monatlich ab Januar 2008
51000BM141	Nach 4-stelligen Warennummern (HS-Positionen) des Warenverzeichnisses für die Außenhandelsstatistik und Ursprungs- / Bestimmungsländern	Monatlich ab Januar 2008
51000BM160	Nach 6-stelligen Warennummern (HS-Unterpositionen) des Warenverzeichnisses für die Außenhandelsstatistik	Monatlich ab Januar 2008
51000BM161	Nach 6-stelligen Warennummern (HS-Unterpositionen) des Warenverzeichnisses für die Außenhandelsstatistik und Ursprungs- / Bestimmungsländern	Monatlich ab Januar 2008
51000BM180	Nach 8-stelligen Warennummern des Warenverzeichnisses für die Außenhandelsstatistik	Monatlich ab Januar 2006
51000BM181	Nach 8-stelligen Warennummern des Warenverzeichnisses für die Außenhandelsstatistik und Ursprungs- / Bestimmungsländern	Monatlich ab Januar 2006
51000BM220	Nach Güterabteilungen GP2009-2-Steller	Monatlich ab 2008
51000BM221	Nach Güterabteilungen GP2009-2-Steller und Ursprungs- / Bestimmungsländern	Monatlich ab Januar 2008
51000BM240	Nach Güterabteilungen GP2009-4-Steller	Monatlich ab Januar 2008
51000BM241	Nach Güterabteilungen GP2009-4-Steller und Ursprungs- / Bestimmungsländern	Monatlich ab Januar 2008
51000BM310	Nach Warengruppen EGW-1-Steller der Ernährungswirtschaft und gewerblichen Wirtschaft	Monatlich ab Januar 2008
51000BM311	Nach Warengruppen EGW-1-Steller der Ernährungswirtschaft und gewerblichen Wirtschaft und Ursprungs- / Bestimmungsländern	Monatlich ab Januar 2008
51000BM330	Nach Warengruppen EGW-3-Steller der Ernährungswirtschaft und gewerblichen Wirtschaft	Monatlich ab Januar 2001
51000BM331	Nach Warengruppen EGW-3-Steller der Ernährungswirtschaft und gewerblichen Wirtschaft und Ursprungs- / Bestimmungsländern	Monatlich ab Januar 2001
51000BM410	Nach SITC-1-Stellern des Internationalen Warenverzeichnisses für die Außenhandelsstatistik	Monatlich ab Januar 2008
51000BM411	Nach SITC-1-Stellern des Internationalen Warenverzeichnisses für die Außenhandelsstatistik und Ursprungs- / Bestimmungsländern	Monatlich ab Januar 2008
51000BM420	Nach SITC-2-Stellern des Internationalen Warenverzeichnisses für die Außenhandelsstatistik	Monatlich ab Januar 2008
51000BM421	Nach SITC-2-Stellern des Internationalen Warenverzeichnisses für die Außenhandelsstatistik und Ursprungs- / Bestimmungsländern	Monatlich ab Januar 2008

Für den Bereich der Außenhandelsstatistik sind folgende Abrufmöglichkeiten von Zeitreihen gegeben:

Code	Inhalt	Zeitraum
51000BM430	Nach SITC-3-Stellern des Internationalen Warenverzeichnisses für die Außenhandelsstatistik	Monatlich ab Januar 2008
51000BM431	Nach SITC-3-Stellern des Internationalen Warenverzeichnisses für die Außenhandelsstatistik und Ursprungs- / Bestimmungsländern	Monatlich ab Januar 2008
51000BM520	Nach den Main Industrial Groupings MIGS	Monatlich ab Januar 2008
51000BM521	Nach den Main Industrial Groupings MIGS und Ursprungs- / Bestimmungsländern	Monatlich ab Januar 2008
51000BM900	Volumen, Indizes, MIGS, Ländergruppen	Monatlich ab Januar 2008
51000BM901	Volumen, Indizes, Güterabteilungen (GP2009) , Ländergruppen	Monatlich ab Januar 2008
51000BM902	Terms of Trade, Volumen, Indizes, Warengruppen (EGW-1-Steller), Ländergruppen	Monatlich ab Januar 2008
51000BM903	Volumen, Warengruppen (EGW-3-Steller), Ländergruppen	Monatlich ab Januar 2008
51000BM904	Volumen, Indizes, SITC-1-Steller, Ländergruppen	Monatlich ab Januar 2008
51000LJ001	Nach Bundesländern	Jährlich ab 2008
51000LJ002	Nach Bundesländern und Ursprungs- / Bestimmungsländern	Jährlich ab 2002
51000LJ220	Nach Bundesländern und Güterabteilungen GP2009-2-Steller	Jährlich ab 2008
51000LJ221	Nach Bundesländern, Güterabteilungen GP2009-2-Steller Ursprungs- / Bestimmungsländern	Jährlich ab 2008
51000LJ310	Nach Bundesländern und Warengruppen EGW-1-Steller der Ernährungswirtschaft und gewerblichen Wirtschaft	Jährlich ab 2008
51000LJ311	Nach Bundesländern, Warengruppen EGW-1-Steller der Ernährungswirtschaft und gewerblichen Wirtschaft und Ursprungs- / Bestimmungsländern	Jährlich ab 2008
51000LJ330	Nach Bundesländern und Warengruppen EGW-3-Steller der Ernährungswirtschaft und gewerblichen Wirtschaft	Jährlich ab 2008
51000LJ331	Nach Bundesländern, Warengruppen EGW-3-Steller der Ernährungswirtschaft und gewerblichen Wirtschaft und Ursprungs- / Bestimmungsländern	Jährlich ab 2008
51000LM001	Nach Bundesländern	Monatlich ab Januar 2008
51000LM002	Nach Bundesländern und Ursprungs- / Bestimmungsländern	Monatlich ab Januar 2008
51000LM220	Nach Bundesländern und Güterabteilungen GP2009-2-Steller	Monatlich ab Januar 2008
51000LM221	Nach Bundesländern, Güterabteilungen GP2009-2-Steller und Ursprungs- / Bestimmungsländern	Monatlich ab Januar 2008
51000LM310	Nach Bundesländern und Warengruppen EGW-1-Steller der Ernährungswirtschaft und gewerblichen Wirtschaft	Monatlich ab Januar 2008
51000LM311	Nach Bundesländern, Warengruppen EGW-1-Steller der Ernährungswirtschaft und gewerblichen Wirtschaft und Ursprungs- / Bestimmungsländern	Monatlich ab Januar 2008
51000LM330	Nach Bundesländern und Warengruppen EGW-3-Steller der Ernährungswirtschaft und gewerblichen Wirtschaft	Monatlich ab Januar 2008
51000LM331	Nach Bundesländern, Warengruppen EGW-3-Steller der Ernährungswirtschaft und gewerblichen Wirtschaft und Ursprungs- / Bestimmungsländern	Monatlich ab Januar 2008

Jährliche Gesamtentwicklung

in Milliarden Euro

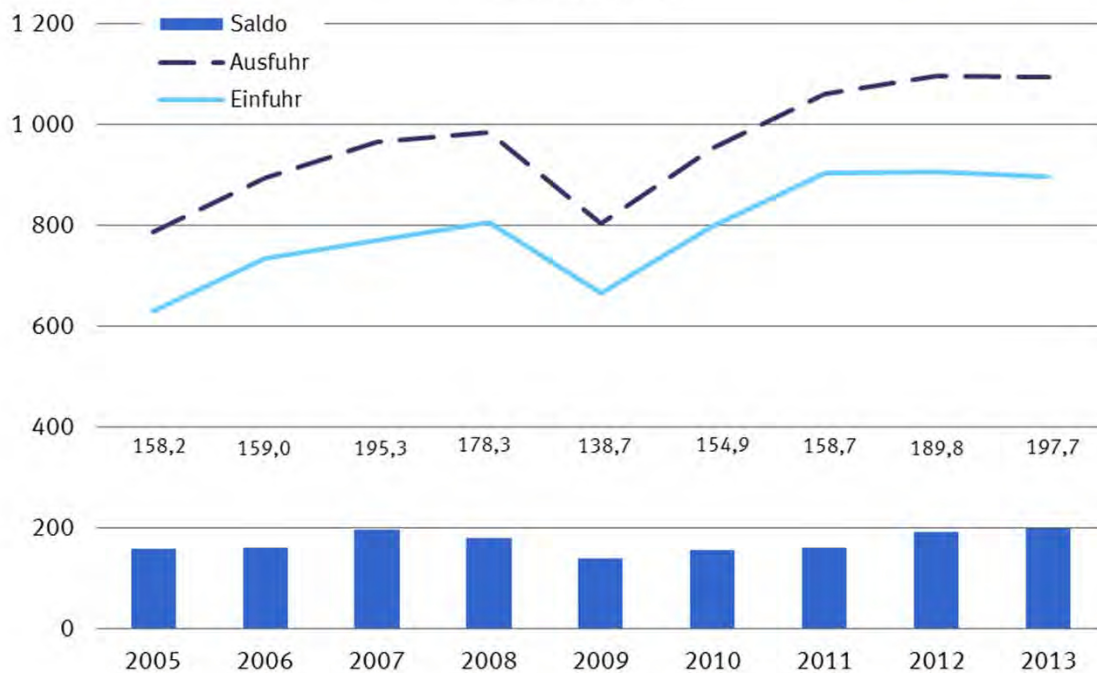

Jährliche Veränderungsrate, in Prozent

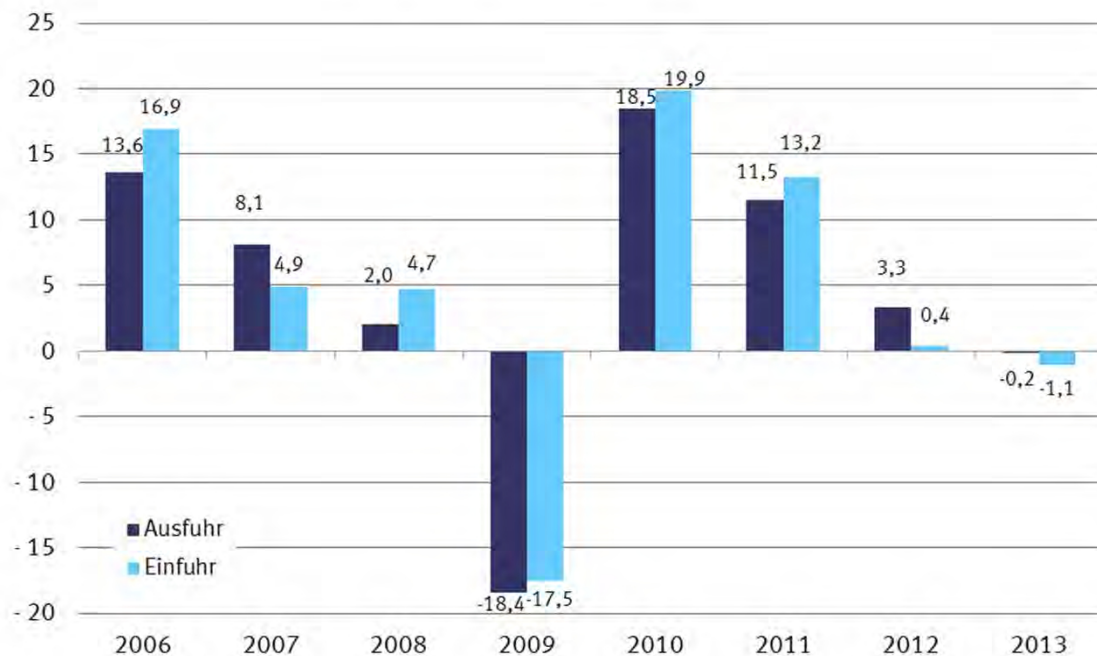

1.1 Gesamtentwicklung des deutschen Außenhandels ab 1950 *)

Jahr ¹⁾	Ausfuhr	Einfuhr	Ausfuhr- (+) bzw. Ein- fuhrüberschuß (-)	Zu- / Abnahme gegenüber Vorjahr	
				Ausfuhr	Einfuhr
				%	
in Millionen Euro					
1950	4 275	5 815	- 1 540	.	.
1951	7 453	7 529	- 76	+ 74,3	+ 29,5
1952	8 645	8 284	+ 361	+ 16,0	+ 10,0
1953	9 472	8 186	+ 1 286	+ 9,6	- 1,2
1954	11 266	9 887	+ 1 379	+ 18,9	+ 20,8
1955	13 149	12 512	+ 637	+ 16,7	+ 26,6
1956	15 779	14 298	+ 1 481	+ 20,0	+ 14,3
1957	18 390	16 206	+ 2 184	+ 16,5	+ 13,3
1958	18 917	15 918	+ 2 999	+ 2,9	- 1,8
1959	21 057	18 316	+ 2 741	+ 11,3	+ 15,1
1960	24 514	21 844	+ 2 670	+ 16,4	+ 19,3
1961	26 065	22 682	+ 3 382	+ 6,3	+ 3,8
1962	27 086	25 308	+ 1 778	+ 3,9	+ 11,6
1963	29 813	26 729	+ 3 085	+ 10,1	+ 5,6
1964	33 193	30 084	+ 3 109	+ 11,3	+ 12,6
1965	36 635	36 019	+ 615	+ 10,4	+ 19,7
1966	41 224	37 156	+ 4 069	+ 12,5	+ 3,2
1967	44 505	35 884	+ 8 621	+ 8,0	- 3,4
1968	50 900	41 506	+ 9 393	+ 14,4	+ 15,7
1969	58 061	50 092	+ 7 968	+ 14,1	+ 20,7
1970	64 053	56 041	+ 8 012	+ 10,3	+ 11,9
1971	69 541	61 416	+ 8 125	+ 8,6	+ 9,6
1972	76 194	65 826	+ 10 368	+ 9,6	+ 7,2
1973	91 212	74 351	+ 16 862	+ 19,7	+ 13,0
1974	117 893	91 896	+ 25 997	+ 29,3	+ 23,6
1975	113 297	94 238	+ 19 059	- 3,9	+ 2,5
1976	131 219	113 595	+ 17 624	+ 15,8	+ 20,5
1977	139 897	120 245	+ 19 652	+ 6,6	+ 5,9
1978	145 671	124 605	+ 21 065	+ 4,1	+ 3,6
1979	160 785	149 318	+ 11 468	+ 10,4	+ 19,8
1980	179 120	174 545	+ 4 575	+ 11,4	+ 16,9
1981	202 931	188 758	+ 14 172	+ 13,3	+ 8,1
1982	218 701	192 483	+ 26 218	+ 7,8	+ 2,0
1983	221 022	199 502	+ 21 520	+ 1,1	+ 3,6
1984	249 624	222 032	+ 27 592	+ 12,9	+ 11,3
1985	274 648	237 143	+ 37 505	+ 10,0	+ 6,8
1986	269 125	211 544	+ 57 581	- 2,0	- 10,8
1987	269 644	209 446	+ 60 197	+ 0,2	- 1,0
1988	290 237	224 769	+ 65 468	+ 7,6	+ 7,3
1989	327 759	258 951	+ 68 808	+ 12,9	+ 15,2
1990	348 117	293 215	+ 54 901	+ 6,2	+ 13,2
1991	340 425	329 228	+ 11 197	- 2,2	+ 12,3
1992	343 180	325 972	+ 17 208	+ 0,8	- 1,0
1993	321 289	289 644	+ 31 645	- 6,4	- 11,1
1994	353 084	315 444	+ 37 640	+ 9,9	+ 8,9
1995	383 232	339 617	+ 43 615	+ 8,5	+ 7,7
1996	403 377	352 995	+ 50 382	+ 5,3	+ 3,9
1997	454 342	394 794	+ 59 548	+ 12,6	+ 11,8
1998	488 371	423 452	+ 64 919	+ 7,5	+ 7,3
1999	510 008	444 797	+ 65 211	+ 4,4	+ 5,0
2000	597 440	538 311	+ 59 129	+ 17,1	+ 21,0
2001	638 268	542 774	+ 95 494	+ 6,8	+ 0,8
2002	651 320	518 532	+ 132 788	+ 2,0	- 4,5
2003	664 455	534 534	+ 129 921	+ 2,0	+ 3,1
2004	731 544	575 448	+ 156 096	+ 10,1	+ 7,7
2005	786 266	628 087	+ 158 179	+ 7,5	+ 9,1
2006	893 042	733 994	+ 159 048	+ 13,6	+ 16,9
2007	965 236	769 887	+ 195 348	+ 8,1	+ 4,9
2008	984 140	805 842	+ 178 297	+ 2,0	+ 4,7
2009	803 312	664 615	+ 138 697	- 18,4	- 17,5
2010	951 959	797 097	+ 154 863	+ 18,5	+ 19,9
2011	1 061 225	902 523	+ 158 702	+ 11,5	+ 13,2
2012	1 095 766	905 925	+ 189 841	+ 3,3	+ 0,4
2013	1 093 811	896 157	+ 197 654	- 0,2	- 1,1

*) Außenhandelsdaten zur jährlichen Gesamtentwicklung können über Genesis-Online abgerufen werden (Tabelle 51000-0001 bzw. Zeitreihe 51000BJ001).

1) 1959 bis 1989: Gebietsstand bis zum 3. Oktober 1990
Ab 1990 : Gebietsstand ab dem 3. Oktober 1990

Monatliche Gesamtentwicklung in Milliarden Euro

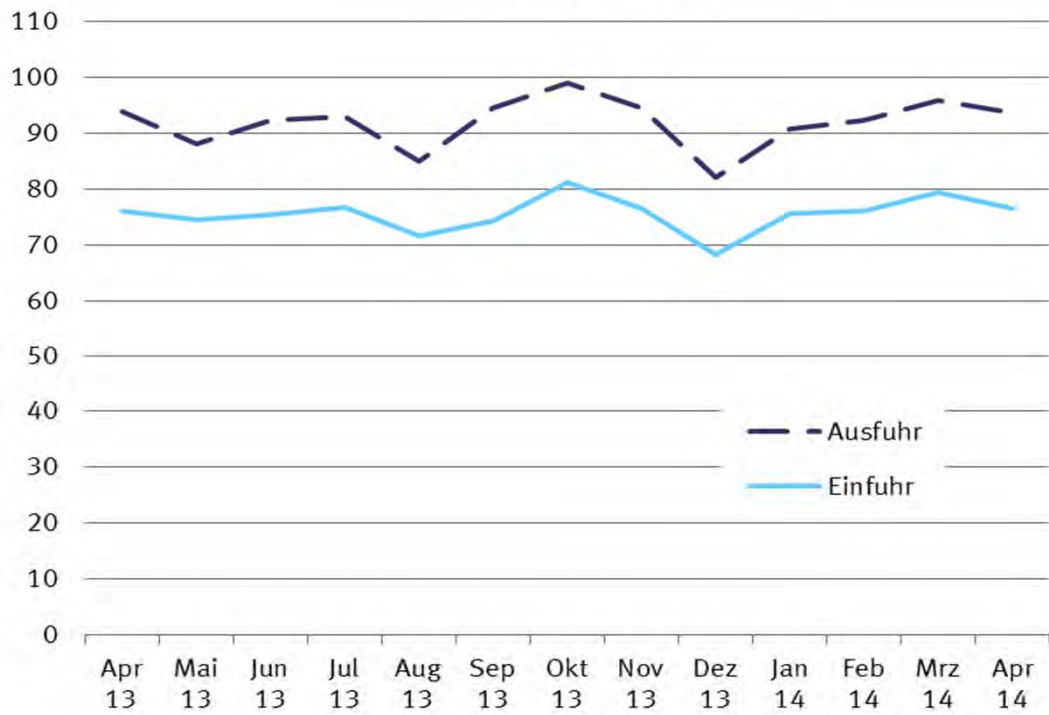

1.2 Monatliche Gesamtentwicklung *)

Jahr Monat	Ausfuhr	Einfuhr	Ausfuhr- (+) bzw. Ein- fuhrüberschuß (-)	Zu - (+) bzw. Abnahme (-) gegenüber Vorjahr		
				Ausfuhr	Einfuhr	
			in 1 000 Euro		%	
2005	Januar	60 551 969	47 239 901	+ 13 312 068	+ 9,1	+ 9,9
	Februar	59 759 297	46 143 718	+ 13 615 579	+ 5,7	+ 4,3
	März	65 222 286	48 954 417	+ 16 267 869	+ 0,6	+ 1,5
	April	64 536 926	52 129 626	+ 12 407 300	+ 4,8	+ 10,4
	Mai	63 595 018	51 629 081	+ 11 965 937	+ 5,1	+ 11,3
	Juni	68 718 941	52 422 582	+ 16 296 359	+ 9,6	+ 9,5
	Juli	64 507 967	50 962 603	+ 13 545 364	+ 3,7	+ 4,8
	August	63 263 165	51 028 055	+ 12 235 110	+ 13,1	+ 13,3
	September	69 401 109	54 486 388	+ 14 914 721	+ 12,7	+ 9,8
	Oktober	68 591 693	56 803 722	+ 11 787 971	+ 7,1	+ 9,9
	November	71 519 115	58 568 487	+ 12 950 628	+ 7,6	+ 7,1
	Dezember	66 598 440	57 718 228	+ 8 880 212	+ 11,5	+ 18,1
2006	Januar	68 267 925	55 901 420	+ 12 366 505	+ 12,7	+ 18,3
	Februar	69 973 322	57 148 630	+ 12 824 692	+ 17,1	+ 23,8
	März	76 666 341	62 293 486	+ 14 372 855	+ 17,5	+ 27,2
	April	69 574 021	58 801 679	+ 10 772 342	+ 7,8	+ 12,8
	Mai	72 298 372	60 219 400	+ 12 078 972	+ 13,7	+ 16,6
	Juni	73 131 480	61 109 452	+ 12 022 028	+ 6,4	+ 16,6
	Juli	72 728 738	60 201 883	+ 12 526 855	+ 12,7	+ 18,1
	August	69 086 138	58 142 677	+ 10 943 461	+ 9,2	+ 13,9
	September	79 173 820	63 925 792	+ 15 248 028	+ 14,1	+ 17,3
	Oktober	83 664 717	66 702 975	+ 16 961 742	+ 22,0	+ 17,4
	November	85 060 753	66 927 763	+ 18 132 990	+ 18,9	+ 14,3
	Dezember	73 416 313	62 618 734	+ 10 797 579	+ 10,2	+ 8,5
2007	Januar	77 076 900	60 899 758	+ 16 177 142	+ 12,9	+ 8,9
	Februar	77 301 679	63 349 691	+ 13 951 988	+ 10,5	+ 10,9
	März	83 508 920	65 398 981	+ 18 109 939	+ 8,9	+ 5,0
	April	78 449 832	63 631 688	+ 14 818 144	+ 12,8	+ 8,2
	Mai	78 567 279	61 678 421	+ 16 888 858	+ 8,7	+ 2,4
	Juni	81 494 536	65 018 349	+ 16 476 187	+ 11,4	+ 6,4
	Juli	81 090 888	63 310 871	+ 17 780 017	+ 11,5	+ 5,2
	August	77 401 949	63 219 200	+ 14 182 749	+ 12,0	+ 8,7
	September	81 478 828	63 261 075	+ 18 217 753	+ 2,9	- 1,0
	Oktober	88 483 427	69 632 584	+ 18 850 843	+ 5,8	+ 4,4
	November	87 384 073	67 961 487	+ 19 422 586	+ 2,7	+ 1,5
	Dezember	72 997 248	62 525 359	+ 10 471 889	- 0,6	- 0,1
2008	Januar	83 324 160	66 261 320	+ 17 062 840	+ 8,1	+ 8,8
	Februar	83 516 171	66 412 813	+ 17 103 358	+ 8,0	+ 4,8
	März	82 754 980	65 987 199	+ 16 767 781	- 0,9	+ 0,9
	April	88 750 606	69 715 592	+ 19 035 014	+ 13,1	+ 9,6
	Mai	79 732 900	65 361 974	+ 14 370 926	+ 1,5	+ 6,0
	Juni	87 364 212	67 603 336	+ 19 760 876	+ 7,2	+ 4,0
	Juli	86 066 979	71 928 324	+ 14 138 655	+ 6,1	+ 13,6
	August	74 859 412	64 046 596	+ 10 812 816	- 3,3	+ 1,3
	September	86 270 138	70 996 782	+ 15 273 356	+ 5,9	+ 12,2
	Oktober	88 702 243	72 036 441	+ 16 665 802	+ 0,2	+ 3,5
	November	76 085 058	66 117 708	+ 9 967 350	- 12,9	- 2,7
	Dezember	66 712 939	59 374 385	+ 7 338 554	- 8,6	- 5,0
2009	Januar	63 558 787	56 154 314	+ 7 404 473	- 23,7	- 15,3
	Februar	63 788 746	55 018 260	+ 8 770 486	- 23,6	- 17,2
	März	70 163 986	58 763 141	+ 11 400 845	- 15,2	- 10,9
	April	64 401 285	54 335 268	+ 10 066 017	- 27,4	- 22,1
	Mai	60 652 667	50 325 592	+ 10 327 075	- 23,9	- 23,0
	Juni	66 898 844	53 172 895	+ 13 725 949	- 23,4	- 21,3
	Juli	70 577 420	54 985 700	+ 15 591 720	- 18,0	- 23,6
	August	60 088 187	51 089 512	+ 8 998 675	- 19,7	- 20,2
	September	70 913 592	59 412 227	+ 11 501 365	- 17,8	- 16,3
	Oktober	72 460 259	59 994 158	+ 12 466 101	- 18,3	- 16,7
	November	72 294 832	56 332 975	+ 15 961 857	- 5,0	- 14,8
	Dezember	67 513 241	55 030 850	+ 12 482 391	+ 1,2	- 7,3
2010	Januar	63 357 946	55 080 817	+ 8 277 129	- 0,3	- 1,9
	Februar	69 985 466	56 770 051	+ 13 215 415	+ 9,7	+ 3,2
	März	85 578 912	69 335 060	+ 16 243 852	+ 22,0	+ 18,0
	April	75 184 617	62 189 163	+ 12 995 454	+ 16,7	+ 14,5
	Mai	76 191 415	66 048 866	+ 10 142 549	+ 25,6	+ 31,2
	Juni	85 310 501	71 199 680	+ 14 110 821	+ 27,5	+ 33,9

1.2 Monatliche Gesamtentwicklung *)

Jahr Monat	Ausfuhr	Einfuhr	Ausfuhr- (+) bzw. Ein- fuhrüberschuß (-)	Zu - (+) bzw. Abnahme (-) gegenüber Vorjahr		
				Ausfuhr	Einfuhr	
in 1 000 Euro				%		
2011	Juli	81 350 340	68 383 722	+ 12 966 618	+ 15,3	+ 24,4
	August	74 393 504	64 937 957	+ 9 455 547	+ 23,8	+ 27,1
	September	85 971 774	69 498 912	+ 16 472 862	+ 21,2	+ 17,0
	Oktober	86 001 449	71 483 664	+ 14 517 785	+ 18,7	+ 19,2
	November	87 624 475	73 740 280	+ 13 884 195	+ 21,2	+ 30,9
	Dezember	81 009 071	68 428 684	+ 12 580 387	+ 20,0	+ 24,3
	Januar	79 314 862	69 388 862	+ 9 926 000	+ 25,2	+ 26,0
	Februar	84 536 900	72 446 865	+ 12 090 035	+ 20,8	+ 27,6
	März	98 671 295	79 785 477	+ 18 885 818	+ 15,3	+ 15,1
	April	84 509 940	73 674 669	+ 10 835 271	+ 12,4	+ 18,5
	Mai	92 352 026	77 518 623	+ 14 833 403	+ 21,2	+ 17,4
	Juni	88 084 241	75 190 853	+ 12 893 388	+ 3,3	+ 5,6
2012	Juli	85 571 816	75 016 891	+ 10 554 925	+ 5,2	+ 9,7
	August	85 255 523	73 515 609	+ 11 739 914	+ 14,6	+ 13,2
	September	94 964 037	77 650 175	+ 17 313 862	+ 10,5	+ 11,7
	Oktober	89 054 958	78 054 831	+ 11 000 127	+ 3,6	+ 9,2
	November	94 104 402	77 994 747	+ 16 109 655	+ 7,4	+ 5,8
	Dezember	84 805 289	72 285 230	+ 12 520 059	+ 4,7	+ 5,6
	Januar	86 123 667	72 587 891	+ 13 535 776	+ 8,6	+ 4,6
	Februar	91 228 466	75 810 773	+ 15 417 693	+ 7,9	+ 4,6
	März	98 729 356	81 454 060	+ 17 275 296	+ 0,1	+ 2,1
	April	87 233 520	72 875 921	+ 14 357 599	+ 3,2	- 1,1
	Mai	92 662 716	76 960 565	+ 15 702 151	+ 0,3	- 0,7
	Juni	94 258 682	76 260 555	+ 17 998 127	+ 7,0	+ 1,4
2013	Juli	93 328 549	76 159 337	+ 17 169 212	+ 9,1	+ 1,5
	August	90 152 082	73 405 432	+ 16 746 650	+ 5,7	- 0,1
	September	91 362 316	74 503 581	+ 16 858 735	- 3,8	- 4,1
	Oktober	98 432 108	82 465 454	+ 15 966 654	+ 10,5	+ 5,7
	November	93 678 057	76 805 849	+ 16 872 208	- 0,5	- 1,5
	Dezember	78 576 885	66 636 057	+ 11 940 828	- 7,3	- 7,8
	Januar	88 186 375	74 564 278	+ 13 622 097	+ 2,4	+ 2,7
	Februar	88 302 057	71 492 761	+ 16 809 296	- 3,2	- 5,7
	März	94 211 813	75 353 875	+ 18 857 938	- 4,6	- 7,5
	April	93 988 234	75 992 789	+ 17 995 445	+ 7,7	+ 4,3
	Mai	88 221 688	74 599 576	+ 13 622 112	- 4,8	- 3,1
	Juni	92 384 684	75 367 884	+ 17 016 800	- 2,0	- 1,2
2014	Juli	93 072 829	76 820 478	+ 16 252 351	- 0,3	+ 0,9
	August	84 977 676	71 721 224	+ 13 256 452	- 5,7	- 2,3
	September	94 575 867	74 300 127	+ 20 275 740	+ 3,5	- 0,3
	Oktober	99 117 759	81 250 018	+ 17 867 741	+ 0,7	- 1,5
	November	94 668 735	76 461 061	+ 18 207 674	+ 1,1	- 0,4
	Dezember	82 103 256	68 232 912	+ 13 870 344	+ 4,5	+ 2,4
	Januar	90 747 199	75 702 610	+ 15 044 589	+ 2,9	+ 1,5
	Februar	92 361 403	76 152 067	+ 16 209 336	+ 4,6	+ 6,5
	März	95 986 447	79 383 635	+ 16 602 812	+ 1,9	+ 5,3
	April	93 735 298	76 523 399	+ 17 211 899	- 0,3	+ 0,7

*) Außenhandelsdaten zur monatlichen Gesamtentwicklung können über Genesis-Online abgerufen werden (Tabelle 51000-0002 bzw. Zeitreihe 51000BM001).

1.3 Euro-US-Dollar-Referenzkurse der Europäischen Zentralbank



2011	Euro für 1 US-\$	2012	Euro für 1 US-\$	2013	Euro für 1 US-\$	2014	Euro für 1 US-\$
Januar	0,75	Januar	0,77	Januar	0,75	Januar	0,73
Februar	0,73	Februar	0,76	Februar	0,75	Februar	0,73
März	0,71	März	0,76	März	0,77	März	0,72
April	0,69	April	0,76	April	0,77	April	0,72
Mai	0,70	Mai	0,78	Mai	0,77	Mai	
Juni	0,70	Juni	0,80	Juni	0,76	Juni	
Juli	0,70	Juli	0,81	Juli	0,76	Juli	
August	0,73	August	0,78	August	0,75	August	
September	0,73	September	0,77	September	0,75	September	
Oktober	0,73	Oktober	0,77	Oktober	0,73	Oktober	
November	0,74	November	0,78	November	0,74	November	
Dezember	0,76	Dezember	0,76	Dezember	0,73	Dezember	

Quelle: Deutsche Bundesbank
Suchbegriff Devisenkursstatistik

Außenhandel nach Ländergruppen (Januar / April 2014)

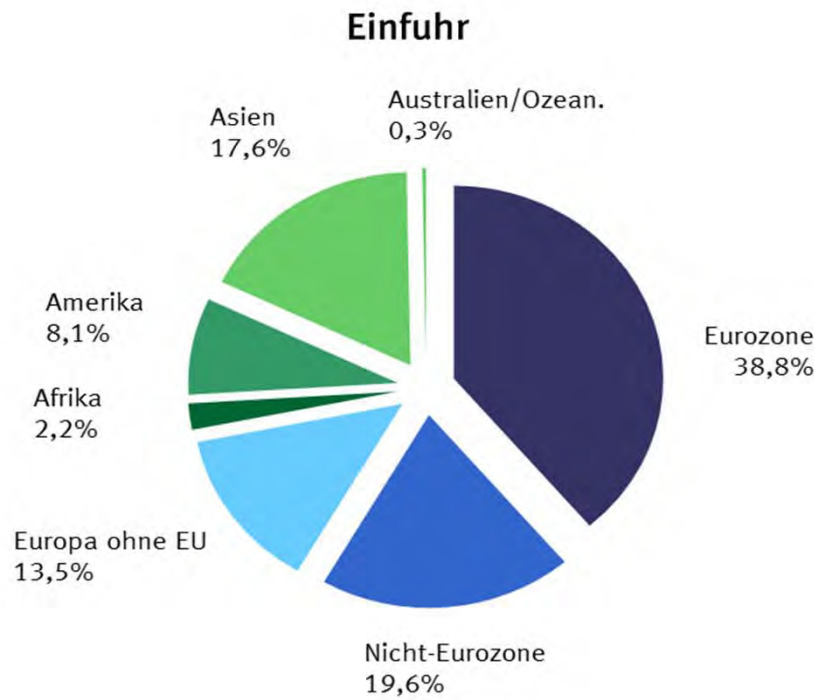
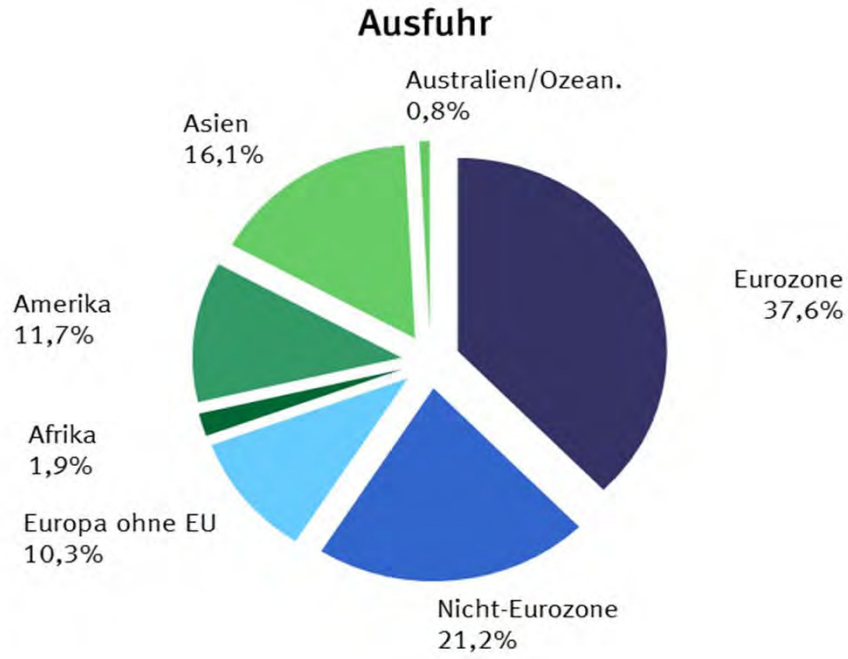

2.1 Werte nach Ländergruppen und ausgewählten Ländern *)

2.1.1 Ausfuhr

Ländergruppe, Bestimmungsland	2014		2013		Zu- (+) bzw. Abnahme (-)		Zu- (+) bzw. Abnahme (-)				
	April	Januar / April		gegenüber April 2013		gegenüber Januar / April 2013					
	in 1 000 Euro			in 1 000 Euro	%	in 1 000 Euro	%				
Europa	64 391 208	257 811 183	251 877 884	+	414 579	+	0,6	+	5 933 299	+	2,4
dav.: EU - Länder	54 636 721	219 339 885	209 198 951	+	2 108 445	+	4,0	+	10 140 934	+	4,8
dav.: Eurozone	35 100 726	140 295 180	136 979 720	+	882 549	+	2,6	+	3 315 460	+	2,4
dav.: Belgien	3 645 802	14 474 525	15 126 604	-	118 219	-	3,1	-	652 079	-	4,3
Estland	144 282	604 469	530 517	-	10 743	-	6,9	+	73 952	+	13,9
Finnland	766 871	2 980 174	2 742 809	+	15 683	+	2,1	+	237 365	+	8,7
Frankreich	8 579 558	34 595 511	34 260 311	+	242 856	+	2,9	+	335 200	+	1,0
Griechenland	402 213	1 623 169	1 561 410	+	8 421	+	2,1	+	61 759	+	4,0
Irland	463 964	1 878 581	1 843 528	-	33 342	-	6,7	+	35 053	+	1,9
Italien	4 536 150	18 504 390	18 444 419	-	109 455	-	2,4	+	59 971	+	0,3
Lettland	129 366	481 147	456 957	+	667	+	0,5	+	24 190	+	5,3
Luxemburg	461 201	1 778 435	1 857 373	-	25 241	-	5,2	-	78 938	-	4,2
Malta	51 095	203 612	114 767	+	19 982	+	64,2	+	88 845	+	77,4
Niederlande	6 364 338	25 005 538	23 794 833	+	492 566	+	8,4	+	1 210 705	+	5,1
Österreich	4 802 727	18 896 338	18 559 610	+	5 442	+	0,1	+	336 728	+	1,8
Portugal	600 353	2 374 348	2 092 335	+	81 880	+	15,8	+	282 013	+	13,5
Slowakei	955 217	3 752 438	3 385 306	+	74 841	+	8,5	+	367 132	+	10,8
Slowenien	362 960	1 373 589	1 427 507	+	28 271	+	8,4	-	53 918	-	3,8
Spanien	2 792 883	11 603 608	10 501 508	+	210 860	+	8,2	+	1 102 100	+	10,5
Zypern	41 746	165 308	279 926	-	1 920	-	4,4	-	114 618	-	40,9
dav.: Nicht - Eurozone	19 535 995	79 044 705	72 219 231	+	1 225 896	+	6,7	+	6 825 474	+	9,5
dav.: Bulgarien	239 066	1 005 414	826 339	+	20 861	+	9,6	+	179 075	+	21,7
Dänemark	1 364 920	5 371 253	5 026 383	+	57 410	+	4,4	+	344 870	+	6,9
Kroatien	186 929	729 962	731 409	-	14 210	-	7,1	-	1 447	-	0,2
Litauen	205 394	777 372	778 795	-	6 076	-	2,9	-	1 423	-	0,2
Polen	3 808 536	15 112 297	13 709 058	+	346 713	+	10,0	+	1 403 239	+	10,2
Rumänien	845 695	3 372 073	3 024 155	+	27 097	+	3,3	+	347 918	+	11,5
Schweden	1 836 912	7 194 581	7 009 620	-	5 357	-	0,3	+	184 961	+	2,6
Tschech. Republik	2 826 728	11 078 401	10 197 169	+	243 460	+	9,4	+	881 232	+	8,6
Ungarn	1 621 633	6 490 083	5 693 033	+	148 465	+	10,1	+	797 050	+	14,0
Vereinigtes Königreich ...	6 600 182	27 913 269	25 223 270	+	407 533	+	6,6	+	2 689 999	+	10,7
dav.: Europa ohne EU	9 754 487	38 471 298	42 678 933	-	1 693 866	-	14,8	-	4 207 635	-	9,9
dar.: Norwegen	652 295	2 623 745	2 866 187	-	135 862	-	17,2	-	242 442	-	8,5
Russische Föderation	2 676 558	10 273 644	11 943 966	-	544 339	-	16,9	-	1 670 322	-	14,0
Schweiz	3 936 489	15 674 631	16 339 622	-	285 727	-	6,8	-	664 991	-	4,1
Türkei	1 580 711	6 423 488	7 435 742	-	446 601	-	22,0	-	1 012 254	-	13,6
Afrika	1 892 028	7 175 988	7 590 426	-	115 565	-	5,8	-	414 438	-	5,5
dar.: Südafrika	652 017	2 494 948	3 060 996	-	126 017	-	16,2	-	566 048	-	18,5
Amerika	10 984 283	43 542 341	43 492 756	-	449 171	-	3,9	+	49 585	+	0,1
dar.: NAFTA - Länder	9 205 521	36 304 523	34 987 784	-	106 139	-	1,1	+	1 316 739	+	3,8
dar.: Verein. Staaten	7 713 972	30 498 962	28 824 640	+	20 137	+	0,3	+	1 674 322	+	5,8
Brasilien	890 716	3 566 947	3 795 719	-	112 556	-	11,2	-	228 772	-	6,0
Asien	15 457 343	60 167 514	58 017 037	-	89 601	-	0,6	+	2 150 477	+	3,7
dar.: ASEAN - Länder	1 906 341	7 000 173	7 539 260	-	117 165	-	5,8	-	539 087	-	7,2
China	6 278 656	23 381 633	21 593 921	+	258 382	+	4,3	+	1 787 712	+	8,3
Indien	649 566	2 770 893	3 266 385	-	222 374	-	25,5	-	495 492	-	15,2
Japan	1 297 530	5 645 097	5 442 728	-	100 182	-	7,2	+	202 369	+	3,7
Australien und Ozeanien	735 409	3 074 186	3 334 807	-	143 137	-	16,3	-	260 621	-	7,8
dar.: Australien	640 650	2 536 885	2 883 477	-	124 639	-	16,3	-	346 592	-	12,0
Insgesamt ...	93 735 298	372 830 347	364 688 479	-	252 936	-	0,3	+	8 141 868	+	2,2

*) Außenhandelsergebnisse nach Ländern können über Genesis-Online abgerufen werden (Tabellen 51000-0003 jährlich, 51000-0004 monatlich bzw.

2.1 Werte nach Ländergruppen und ausgewählten Ländern *)

2.1.2 Einfuhr

Ländergruppe, Ursprungsland	2014		2013		Zu- (+) bzw. Abnahme (-)		Zu- (+) bzw. Abnahme (-)				
	April	Januar / April	gegenüber April 2013		gegenüber Januar / April 2013						
			in 1 000 Euro	in 1 000 Euro	%	in 1 000 Euro	%				
Europa	55 413 177	221 168 027	209 367 972	+	1 734 463	+	3,2	+	11 800 055	+	5,6
dav.: EU - Länder	45 226 472	179 730 504	170 025 634	+	1 714 892	+	3,9	+	9 704 870	+	5,7
dav.: Eurozone	29 876 198	119 343 695	113 856 742	+	735 088	+	2,5	+	5 486 953	+	4,8
dav.: Belgien	3 455 292	13 294 769	12 810 618	+	178 346	+	5,4	+	484 151	+	3,8
Estland	46 204	168 404	149 438	+	7 425	+	19,1	+	18 966	+	12,7
Finnland	534 323	2 247 976	1 943 986	+	20 200	+	3,9	+	303 990	+	15,6
Frankreich	5 773 834	23 991 614	21 538 655	+	459 806	+	8,7	+	2 452 959	+	11,4
Griechenland	139 019	547 869	587 557	-	20 155	-	12,7	-	39 688	-	6,8
Irland	716 917	3 072 804	2 932 842	-	55 790	-	7,2	+	139 962	+	4,8
Italien	4 087 844	16 389 396	15 637 144	+	175 731	+	4,5	+	752 252	+	4,8
Lettland	53 037	201 317	211 351	+	522	+	1,0	-	10 034	-	4,7
Luxemburg	263 869	1 038 746	946 930	+	15 433	+	6,2	+	91 816	+	9,7
Malta	31 865	116 228	123 146	-	7 840	-	19,7	-	6 918	-	5,6
Niederlande	7 591 710	30 035 322	29 415 755	-	50 092	-	0,7	+	619 567	+	2,1
Österreich	3 087 497	12 171 547	12 222 653	-	124 356	-	3,9	-	51 106	-	0,4
Portugal	420 828	1 756 282	1 661 394	-	908	-	0,2	+	94 888	+	5,7
Slowakei	1 097 973	4 330 855	3 904 867	+	32 793	+	3,1	+	425 988	+	10,9
Slowenien	421 726	1 639 853	1 552 706	+	13 535	+	3,3	+	87 147	+	5,6
Spanien	2 147 314	8 312 703	8 183 036	+	92 238	+	4,5	+	129 667	+	1,6
Zypern	6 946	28 010	34 664	-	1 800	-	20,6	-	6 654	-	19,2
dav.: Nicht - Eurozone	15 350 274	60 386 809	56 168 892	+	979 804	+	6,8	+	4 217 917	+	7,5
dav.: Bulgarien	234 541	837 400	929 450	+	27 739	+	13,4	-	92 050	-	9,9
Dänemark	1 000 350	4 053 370	3 568 578	+	138 460	+	16,1	+	484 792	+	13,6
Kroatien	76 097	292 049	304 980	-	3 619	-	4,5	-	12 931	-	4,2
Litauen	133 190	501 497	636 210	-	35 652	-	21,1	-	134 713	-	21,2
Polen	3 323 008	12 898 621	11 432 784	+	362 373	+	12,2	+	1 465 837	+	12,8
Rumänien	834 752	3 340 021	3 051 508	+	28 418	+	3,5	+	288 513	+	9,5
Schweden	1 184 880	4 793 771	4 642 518	-	35 450	-	2,9	+	151 253	+	3,3
Tschech. Republik	3 097 703	11 835 903	10 675 227	+	261 135	+	9,2	+	1 160 676	+	10,9
Ungarn	1 942 207	7 355 362	6 282 755	+	269 694	+	16,1	+	1 072 607	+	17,1
Vereinigtes Königreich ...	3 523 546	14 478 815	14 644 882	-	33 294	-	0,9	-	166 067	-	1,1
dav.: Europa ohne EU	10 186 705	41 437 523	39 342 338	+	19 571	+	0,2	+	2 095 185	+	5,3
dar.: Norwegen	1 696 732	7 004 552	7 524 374	-	232 494	-	12,1	-	519 822	-	6,9
Russische Föderation	3 403 824	14 085 719	13 350 957	+	174 621	+	5,4	+	734 762	+	5,5
Schweiz	3 455 308	13 735 259	12 289 541	+	78 029	+	2,3	+	1 445 718	+	11,8
Türkei	1 095 078	4 392 628	4 119 178	+	34 814	+	3,3	+	273 450	+	6,6
Afrika	1 437 108	6 673 574	8 285 550	-	711 196	-	33,1	-	1 611 976	-	19,5
dar.: Südafrika	406 686	1 748 971	1 775 940	-	134 000	-	24,8	-	26 969	-	1,5
Amerika	6 650 721	24 835 162	25 163 830	+	88 457	+	1,3	-	328 668	-	1,3
dar.: NAFTA - Länder	5 123 653	19 090 940	19 193 106	+	207 693	+	4,2	-	102 166	-	0,5
dar.: Verein. Staaten	4 501 063	16 733 250	16 204 798	+	451 957	+	11,2	+	528 452	+	3,3
Brasilien	820 160	2 959 435	2 940 817	+	5 975	+	0,7	+	18 618	+	0,6
Asien	12 778 389	54 101 719	53 363 252	-	458 269	-	3,5	+	738 467	+	1,4
dar.: ASEAN - Länder	2 323 865	9 480 486	9 491 613	-	238 812	-	9,3	-	11 127	-	0,1
China	5 516 418	24 342 594	24 242 473	-	37 452	-	0,7	+	100 121	+	0,4
Indien	597 227	2 426 640	2 447 745	-	43 328	-	6,8	-	21 105	-	0,9
Japan	1 610 670	6 431 616	6 663 746	-	90 642	-	5,3	-	232 130	-	3,5
Australien und Ozeanien	244 004	983 230	1 223 101	-	122 844	-	33,5	-	239 871	-	19,6
dar.: Australien	180 818	738 486	994 948	-	118 045	-	39,5	-	256 462	-	25,8
Insgesamt ...	76 523 399	307 761 711	297 403 703	+	530 610	+	0,7	+	10 358 008	+	3,5

*) Außenhandelsergebnisse nach Ländern können über Genesis-Online abgerufen werden (Tabellen 51000-0003 jährlich, 51000-0004 monatlich bzw.

2.2 Werte nach Erdteilen und Ländern ¹⁾

2.2.1 Ausfuhr

Bestimmungsland	2014		2013	Zu- (+) bzw. Abnahme (-)		Zu- (+) bzw. Abnahme (-)					
	April	Januar / April		gegenüber April 2013		gegenüber Januar / April 2013					
	in 1 000 Euro			in 1 000 Euro	%	in 1 000 Euro	%				
Europa	64 391 208	257 811 183	251 877 884	+	414 579	+	0,6	+	5 933 299	+	2,4
Belgien	3 645 802	14 474 525	15 126 604	-	118 219	-	3,1	-	652 079	-	4,3
Bulgarien	239 066	1 005 414	826 339	+	20 861	+	9,6	+	179 075	+	21,7
Dänemark	1 364 920	5 371 253	5 026 383	+	57 410	+	4,4	+	344 870	+	6,9
Estland	144 282	604 469	530 517	-	10 743	-	6,9	+	73 952	+	13,9
Finnland	766 871	2 980 174	2 742 809	+	15 683	+	2,1	+	237 365	+	8,7
Frankreich	8 579 558	34 595 511	34 260 311	+	242 856	+	2,9	+	335 200	+	1,0
Griechenland	402 213	1 623 169	1 561 410	+	8 421	+	2,1	+	61 759	+	4,0
Irland	463 964	1 878 581	1 843 528	-	33 342	-	6,7	+	35 053	+	1,9
Italien	4 536 150	18 504 390	18 444 419	-	109 455	-	2,4	+	59 971	+	0,3
Kroatien	186 929	729 962	731 409	-	14 210	-	7,1	-	1 447	-	0,2
Lettland	129 366	481 147	456 957	+	667	+	0,5	+	24 190	+	5,3
Litauen	205 394	777 372	778 795	-	6 076	-	2,9	-	1 423	-	0,2
Luxemburg	461 201	1 778 435	1 857 373	-	25 241	-	5,2	-	78 938	-	4,2
Malta	51 095	203 612	114 767	+	19 982	+	64,2	+	88 845	+	77,4
Niederlande	6 364 338	25 005 538	23 794 833	+	492 566	+	8,4	+	1 210 705	+	5,1
Österreich	4 802 727	18 896 338	18 559 610	+	5 442	+	0,1	+	336 728	+	1,8
Polen	3 808 536	15 112 297	13 709 058	+	346 713	+	10,0	+	1 403 239	+	10,2
Portugal	600 353	2 374 348	2 092 335	+	81 880	+	15,8	+	282 013	+	13,5
Rumänien	845 695	3 372 073	3 024 155	+	27 097	+	3,3	+	347 918	+	11,5
Schweden	1 836 912	7 194 581	7 009 620	-	5 357	-	0,3	+	184 961	+	2,6
Slowakei	955 217	3 752 438	3 385 306	+	74 841	+	8,5	+	367 132	+	10,8
Slowenien	362 960	1 373 589	1 427 507	+	28 271	+	8,4	-	53 918	-	3,8
Spanien	2 792 883	11 603 608	10 501 508	+	210 860	+	8,2	+	1 102 100	+	10,5
Tschechische Republik	2 826 728	11 078 401	10 197 169	+	243 460	+	9,4	+	881 232	+	8,6
Ungarn	1 621 633	6 490 083	5 693 033	+	148 465	+	10,1	+	797 050	+	14,0
Vereinigtes Königreich	6 600 182	27 913 269	25 223 270	+	407 533	+	6,6	+	2 689 999	+	10,7
Zypern	41 746	165 308	279 926	-	1 920	-	4,4	-	114 618	-	40,9
Albanien	12 164	47 104	43 910	+	1 945	+	19,0	+	3 194	+	7,3
Andorra	2 514	9 600	11 154	-	768	-	23,4	-	1 554	-	13,9
Belarus	171 947	611 971	754 865	-	55 291	-	24,3	-	142 894	-	18,9
Bosnien und Herzegowina	67 467	258 507	245 865	-	4 611	-	6,4	+	12 642	+	5,1
Färöer	9 408	15 294	13 755	+	5 607	x	x	+	1 539	+	11,2
Gibraltar	1 152	9 823	6 552	-	78	-	6,3	+	3 271	+	49,9
Island	28 738	99 423	107 483	-	872	-	2,9	-	8 060	-	7,5
Kosovo	11 511	39 299	38 996	-	1 025	-	8,2	+	303	+	0,8
Liechtenstein	50 534	199 223	194 377	-	5 149	-	9,2	+	4 846	+	2,5
Ehemalige jugoslaw. Republik Mazedonien	60 595	206 372	171 564	+	8 822	+	17,0	+	34 808	+	20,3
Republik Moldau	29 533	104 248	129 779	-	9 241	-	23,8	-	25 531	-	19,7
Montenegro	7 021	23 356	22 875	-	97	-	1,4	+	481	+	2,1
Norwegen	652 295	2 623 745	2 866 187	-	135 862	-	17,2	-	242 442	-	8,5
Russische Föderation	2 676 558	10 273 644	11 943 966	-	544 339	-	16,9	-	1 670 322	-	14,0
San Marino	3 267	17 650	11 940	+	355	+	12,2	+	5 710	+	47,8
Schweiz	3 936 489	15 674 631	16 339 622	-	285 727	-	6,8	-	664 991	-	4,1
Serbien	149 954	563 883	503 152	+	8 432	+	6,0	+	60 731	+	12,1
Türkei	1 580 711	6 423 488	7 435 742	-	446 601	-	22,0	-	1 012 254	-	13,6
Ukraine	302 431	1 269 290	1 836 591	-	229 442	-	43,1	-	567 301	-	30,9
Vatikanstadt	198	747	558	+	76	+	62,3	+	189	+	33,9
Afrika	1 892 028	7 175 988	7 590 426	-	115 565	-	5,8	-	414 438	-	5,5
Ägypten	237 115	908 874	886 987	-	2 014	-	0,8	+	21 887	+	2,5
Algerien	288 513	829 723	648 281	+	94 078	+	48,4	+	181 442	+	28,0
Angola	29 616	102 371	71 556	+	13 641	+	85,4	+	30 815	+	43,1
Äquatorialguinea	1 345	5 008	8 351	-	844	-	38,6	-	3 343	-	40,0
Äthiopien	25 836	89 233	54 801	+	7 909	+	44,1	+	34 432	+	62,8
Benin	5 095	27 490	36 195	-	8 061	-	61,3	-	8 705	-	24,1
Botsuana	3 330	13 245	9 033	+	1 446	+	76,8	+	4 212	+	46,6
Britisches Territorium im Indischen Ozean	-	-	-	-	-	-	-	-	-	-	-
Burkina Faso	3 377	13 571	17 789	-	2 298	-	40,5	-	4 218	-	23,7
Burundi	638	3 238	6 077	-	1 105	-	63,4	-	2 839	-	46,7
Ceuta	240	1 948	2 324	-	397	-	62,3	-	376	-	16,2
Cote d'Ivoire	10 341	44 579	50 406	-	1 737	-	14,4	-	5 827	-	11,6
Dschibuti	721	2 158	4 724	-	740	-	50,7	-	2 566	-	54,3
Eritrea	469	2 860	12 062	-	2 098	-	81,7	-	9 202	-	76,3
Gabun	4 924	32 632	24 682	-	1 568	-	24,2	+	7 950	+	32,2
Gambia	696	2 958	2 949	-	396	-	36,3	+	9	+	0,3
Ghana	31 796	95 029	91 473	+	3 797	+	13,6	+	3 556	+	3,9
Guinea	2 668	7 931	9 057	+	573	+	27,4	-	1 126	-	12,4
Guinea-Bissau	37	547	736	-	123	-	76,9	-	189	-	25,7
Kamerun	11 252	43 775	61 314	-	8 299	-	42,4	-	17 539	-	28,6
Kap Verde	335	2 669	5 010	-	794	-	70,3	-	2 341	-	46,7
Kenia	24 447	105 337	97 458	-	10 437	-	29,9	+	7 879	+	8,1
Komoren	37	244	605	-	198	-	84,3	-	361	-	59,7
Demokratische Republik Kongo	8 418	33 054	50 278	-	14 045	-	62,5	-	17 224	-	34,3
Republik Kongo	9 533	21 584	17 511	+	4 554	+	91,5	+	4 073	+	23,3
Lesotho	762	1 200	544	+	575	x	x	+	656	x	
Liberia	1 054	56 304	13 103	-	3 361	-	76,1	+	43 201	x	

2.2 Werte nach Erdteilen und Ländern ¹⁾

2.2.1 Ausfuhr

Bestimmungsland	2014		2013		Zu- (+) bzw. Abnahme (-)		Zu- (+) bzw. Abnahme (-)				
	April	Januar / April	gegenüber		gegenüber		gegenüber				
	in 1 000 Euro		in 1 000 Euro		%		in 1 000 Euro				
Libyen	45 986	237 754	389 758	-	33 426	-	42,1	-	152 004	-	39,0
Madagaskar	2 934	16 147	13 588	-	2 657	-	47,5	+	2 559	+	18,8
Malawi	673	4 103	8 579	-	478	-	41,5	-	4 476	-	52,2
Mali	14 005	40 409	32 606	+	7 124	x		+	7 803	+	23,9
Marokko	140 644	598 582	582 200	-	27 545	-	16,4	+	16 382	+	2,8
Mauretanien	6 224	22 813	39 560	-	16 715	-	72,9	-	16 747	-	42,3
Mauritius	7 565	26 661	27 780	+	1 194	+	18,7	-	1 119	-	4,0
Mayotte	-	-	1 203	-	427	x		-	1 203	x	
Melilla	687	2 500	2 229	+	189	+	38,0	+	271	+	12,2
Mosambik	7 695	49 922	17 837	+	1 707	+	28,5	+	32 085	+	179,9
Namibia	23 010	44 820	90 202	+	18 173	x		-	45 382	-	50,3
Niger	3 360	10 602	9 667	+	1 819	x		+	935	+	9,7
Nigeria	114 806	441 856	365 166	+	23 561	+	25,8	+	76 690	+	21,0
Ruanda	1 638	6 415	14 216	-	682	-	29,4	-	7 801	-	54,9
Sambia	5 083	36 964	56 692	-	9 418	-	64,9	-	19 728	-	34,8
Sao Tome und Principe	82	167	659	+	36	+	78,3	-	492	-	74,7
Senegal	5 729	25 273	24 460	+	320	+	5,9	+	813	+	3,3
Seychellen	726	3 514	4 744	-	1 140	-	61,1	-	1 230	-	25,9
Sierra Leone	1 785	7 372	7 821	-	798	-	30,9	-	449	-	5,7
Simbabwe	2 233	10 858	9 977	-	862	-	27,9	+	881	+	8,8
Somalia	489	1 537	960	+	375	x		+	577	+	60,1
St. Helena	7	7	5	+	3	+	75,0	+	2	+	40,0
Südafrika	652 017	2 494 948	3 060 996	-	126 017	-	16,2	-	566 048	-	18,5
Sudan	6 466	47 944	64 826	-	8 890	-	57,9	-	16 882	-	26,0
Südsudan	484	1 943	4 661	-	2 770	-	85,1	-	2 718	-	58,3
Swasiland	813	2 175	2 359	-	332	-	29,0	-	184	-	7,8
Vereinigte Republik Tansania	13 157	44 944	44 464	+	2 863	+	27,8	+	480	+	1,1
Togo	4 487	22 903	14 627	+	324	+	7,8	+	8 276	+	56,6
Tschad	4 324	17 463	4 585	+	3 132	x		+	12 878	x	
Tunesien	117 397	472 748	487 508	-	11 552	-	9,0	-	14 760	-	3,0
Uganda	4 575	34 126	22 682	-	941	-	17,1	+	11 444	+	50,5
Westsahara	44	44	10	+	44	x		+	34	x	
Zentralafrikanische Republik	308	912	493	+	163	x		+	419	+	85,0
Amerika	10 984 283	43 542 341	43 492 756	-	449 171	-	3,9	+	49 585	+	0,1
Amerikanische Jungferninseln	47	314	374	-	1	-	2,1	-	60	-	16,0
Anguilla	-	4	9	-	5	x		-	5	-	55,6
Antigua und Barbuda	853	2 712	16 448	+	254	+	42,4	-	13 736	-	83,5
Argentinien	217 692	807 561	928 061	-	46 361	-	17,6	-	120 500	-	13,0
Aruba	804	2 315	2 435	+	282	+	54,0	-	120	-	4,9
Bahamas	959	14 585	70 499	-	51 746	-	98,2	-	55 914	-	79,3
Barbados	894	5 098	5 134	-	193	-	17,8	-	36	-	0,7
Belize	2 345	17 309	9 210	-	544	-	18,8	+	8 099	+	87,9
Bermuda	273	2 008	616 603	-	9	-	3,2	-	614 595	-	99,7
Bolivien	9 434	40 985	37 900	+	648	+	7,4	+	3 085	+	8,1
Bonaire, Saba, St. Eustatius	39	235	182	-	64	-	62,1	+	53	+	29,1
Brasilien	890 716	3 566 947	3 795 719	-	112 556	-	11,2	-	228 772	-	6,0
Britische Jungferninseln	6 608	9 093	8 777	+	5 710	x		+	316	+	3,6
Chile	149 158	650 229	1 039 716	-	147 120	-	49,7	-	389 487	-	37,5
Costa Rica	13 586	56 134	59 837	-	2 210	-	14,0	-	3 703	-	6,2
Curacao	1 790	5 750	7 956	+	253	+	16,5	-	2 206	-	27,7
Dominica	96	188	203	+	25	+	35,2	-	15	-	7,4
Dominikanische Republik	12 244	61 914	55 398	-	1 640	-	11,8	+	6 516	+	11,8
Ecuador	29 227	123 473	131 084	-	1 980	-	6,3	-	7 611	-	5,8
El Salvador	7 287	127 723	28 556	-	2 419	-	24,9	+	99 167	+	x
Falklandinseln	8	2 609	12	+	8	x		+	2 597	x	
Grenada	146	252	498	-	221	-	60,2	-	246	-	49,4
Grönland	386	1 745	1 428	-	47	-	10,9	+	317	+	22,2
Guatemala	15 615	60 196	65 411	-	1 488	-	8,7	-	5 215	-	8,0
Guyana	339	1 251	4 532	-	75	-	18,1	-	3 281	-	72,4
Haiti	1 094	4 488	5 438	+	544	+	98,9	-	950	-	17,5
Honduras	9 502	35 159	40 583	-	2 053	-	17,8	-	5 424	-	13,4
Jamaika	3 492	11 787	13 688	-	788	-	18,4	-	1 901	-	13,9
Kaimaninseln	657	27 568	121 420	-	122	-	15,7	-	93 852	-	77,3
Kanada	787 016	2 925 713	3 089 502	-	84 636	-	9,7	-	163 789	-	5,3
Kolumbien	170 054	521 653	514 174	+	39 887	+	30,6	+	7 479	+	1,5
Kuba	16 542	70 411	50 401	-	362	-	2,1	+	20 010	+	39,7
Mexiko	704 533	2 879 848	3 073 642	-	41 640	-	5,6	-	193 794	-	6,3
Montserrat	8	24	21	+	8	x		+	3	+	14,3
Nicaragua	3 871	18 463	10 336	+	807	+	26,3	+	8 127	+	78,6
Niederländische Antillen	-	-	-	-	-	-	-	-	-	-	-
Panama	31 037	133 136	147 494	-	67	-	0,2	-	14 358	-	9,7
Paraguay	7 916	38 913	40 743	-	3 653	-	31,6	-	1 830	-	4,5
Peru	85 525	333 384	289 986	+	11 706	+	15,9	+	43 398	+	15,0
St. Barthelemy	22	274	187	-	30	-	57,7	+	87	+	46,5
St. Kitts und Nevis	3 173	30 836	27 025	-	19 116	-	85,8	+	3 811	+	14,1
St. Lucia	227	1 463	995	+	50	+	28,2	+	468	+	47,0

2.2 Werte nach Erdteilen und Ländern ¹⁾

2.2.1 Ausfuhr

Bestimmungsland	2014		2013	Zu- (+) bzw. Abnahme (-)		Zu- (+) bzw. Abnahme (-)					
	April	Januar / April		gegenüber April 2013		gegenüber Januar / April 2013					
	in 1 000 Euro			in 1 000 Euro	%	in 1 000 Euro	%				
St. Martin	355	1 204	1 042	+	187	x	+	162	+	15,5	
St. Pierre und Miquelon	-	39	21	-	9	x	+	18	+	85,7	
St. Vincent und die Grenadinen	609	847	423	+	479	x	+	424	+	100,2	
Suriname	2 017	13 944	9 337	+	210	+	11,6	+	4 607	+	49,3
Trinidad und Tobago	18 822	50 106	31 865	+	9 256	+	96,8	+	18 241	+	57,2
Turks- und Caicosinseln	35	157	387	-	27	-	43,5	-	230	-	59,4
Uruguay	27 848	154 010	111 052	-	5 949	-	17,6	+	42 958	+	38,7
Venezuela	35 410	229 322	202 372	-	12 491	-	26,1	+	26 950	+	13,3
Vereinigte Staaten	7 713 972	30 498 962	28 824 640	+	20 137	+	0,3	+	1 674 322	+	5,8
Asien	15 457 343	60 167 514	58 017 037	-	89 601	-	0,6	+	2 150 477	+	3,7
Afghanistan	9 022	37 312	51 274	+	860	+	10,5	-	13 962	-	27,2
Armenien	10023	38693	45365	-	6 135	-	38,0	-	6 672	-	14,7
Aserbaidschan	69 422	229 778	252 008	-	2 514	-	3,5	-	22 230	-	8,8
Bahrain	29 498	119 385	118 643	+	2 844	+	10,7	+	742	+	0,6
Bangladesch	33 991	186 715	162 654	-	14 711	-	30,2	+	24 061	+	14,8
Besetzte palästinensische Gebiete	4 150	17 004	17 951	-	785	-	15,9	-	947	-	5,3
Bhutan	104	355	364	+	3	+	3,0	-	9	-	2,5
Brunei Darussalam	3 343	11 115	24 977	-	9 056	-	73,0	-	13 862	-	55,5
Volksrepublik China	6 278 656	23 381 633	21 593 921	+	258 382	+	4,3	+	1 787 712	+	8,3
Georgien	24 449	115 591	101 738	-	2 858	-	10,5	+	13 853	+	13,6
Hongkong	461 473	1 896 905	1 904 217	-	56 336	-	10,9	-	7 312	-	0,4
Indien	649 566	2 770 893	3 266 385	-	222 374	-	25,5	-	495 492	-	15,2
Indonesien	239 605	867 374	1 232 234	-	134 296	-	35,9	-	364 860	-	29,6
Irak	126 350	407 611	488 094	+	34 933	+	38,2	-	80 483	-	16,5
Islamische Republik Iran	268 694	797 449	661 674	+	152 711	x	+	135 775	+	20,5	
Israel	294 855	1 207 487	1 161 556	-	6 056	-	2,0	+	45 931	+	4,0
Japan	1 297 530	5 645 097	5 442 728	-	100 182	-	7,2	+	202 369	+	3,7
Jemen	12 513	59 756	43 745	+	2 397	+	23,7	+	16 011	+	36,6
Jordanien	72 810	247 056	231 500	+	13 891	+	23,6	+	15 556	+	6,7
Kambodscha	3 222	18 316	23 192	-	6 349	-	66,3	-	4 876	-	21,0
Kasachstan	148 604	591 919	598 960	-	42 926	-	22,4	-	7 041	-	1,2
Katar	136 891	470 859	413 006	+	25 713	+	23,1	+	57 853	+	14,0
Kirgisische Republik	6 431	23 550	33 001	-	2 054	-	24,2	-	9 451	-	28,6
Demokratische Volksrepublik Korea	583	4 949	1 594	+	167	+	40,1	+	3 355	+	x
Republik Korea	1 240 747	4 815 156	4 650 599	+	16 850	+	1,4	+	164 557	+	3,5
Kuwait	106 527	442 084	454 541	-	5 927	-	5,3	-	12 457	-	2,7
Demokratische Volksrepublik Laos	1 032	16 320	9 256	-	2 894	-	73,7	+	7 064	+	76,3
Libanon	62 809	274 205	279 706	-	14 588	-	18,8	-	5 501	-	2,0
Macau	4 759	21 528	119 651	+	254	+	5,6	-	98 123	-	82,0
Malaysia	412 897	1 462 758	1 611 647	+	8 486	+	2,1	-	148 889	-	9,2
Malediven	1 883	9 549	5 263	+	667	+	54,9	+	4 286	+	81,4
Mongolei	13 665	41 458	50 651	-	4 559	-	25,0	-	9 193	-	18,1
Myanmar	13 143	47 550	51 888	+	4 594	+	53,7	-	4 338	-	8,4
Nepal	5 308	10 022	5 916	+	3 986	x	+	4 106	+	69,4	
Oman	56 089	221 640	292 982	-	16 383	-	22,6	-	71 342	-	24,4
Pakistan	73 122	274 097	278 124	+	1 077	+	1,5	-	4 027	-	1,4
Philippinen	161 447	533 354	470 327	+	49 981	+	44,8	+	63 027	+	13,4
Saudi-Arabien	834 352	3 075 750	3 214 698	-	34 839	-	4,0	-	138 948	-	4,3
Singapur	561 572	2 073 571	2 081 302	-	11 902	-	2,1	-	7 731	-	0,4
Sri Lanka	15 445	64 086	88 070	-	2 380	-	13,4	-	23 984	-	27,2
Arabische Republik Syrien	6 533	21 909	23 366	-	351	-	5,1	-	1 457	-	6,2
Tadschikistan	3 429	11 830	8 493	+	1 663	+	94,2	+	3 337	+	39,3
Taiwan	532 749	2 257 756	1 962 548	+	23 394	+	4,6	+	295 208	+	15,0
Thailand	386 218	1 297 656	1 348 940	+	24 112	+	6,7	-	51 284	-	3,8
Timor-Leste	1	6	46	-	13	-	92,9	-	40	-	87,0
Turkmenistan	13 673	78 169	99 422	-	21 107	-	60,7	-	21 253	-	21,4
Usbekistan	34 267	116 065	145 527	+	5 501	+	19,1	-	29 462	-	20,2
Vereinigte Arabische Emirate	610 029	3 182 034	2 207 796	+	39 349	+	6,9	+	974 238	+	44,1
Vietnam	123 862	672 159	685 497	-	39 841	-	24,3	-	13 338	-	1,9
Australien und Ozeanien	735 409	3 074 186	3 334 807	-	143 137	-	16,3	-	260 621	-	7,8
Amerikanische Überseeinseln, kleinere	145	287	408	+	31	+	27,2	-	121	-	29,7
Amerikanisch-Samoa	-	12	23	-	14	x	-	-	11	-	47,8
Antarktis	3	307	281	-	58	-	95,1	+	26	+	9,3
Australien	640 650	2 536 885	2 883 477	-	124 639	-	16,3	-	346 592	-	12,0
Bouvetinsel	-	-	7	-	-	-	-	-	7	-	x
Cookinseln	-	37	22	-	16	-	100,0	+	15	+	68,2
Fidschi	352	1 594	3 302	-	942	-	72,8	-	1 708	-	51,7
Französische Südgebiete	725	1 190	1 427	+	41	+	6,0	-	237	-	16,6
Französisch-Polynesien	1 449	6 358	6 312	-	159	-	9,9	+	46	+	0,7
Guam	521	1 024	923	-	11	-	2,1	+	101	+	10,9
Heard und McDonaldinseln	-	-	-	-	-	-	-	-	-	-	-
Kiribati	-	16	71	-	-	-	-	-	55	-	77,5
Kokosinseln (Keelinginseln)	-	-	-	-	-	-	-	-	-	-	-
Marshallinseln	18	176 979	109 708	-	24 689	-	99,9	+	67 271	+	61,3
Föderierte Staaten von Mikronesien	2	32	21	+	2	x	+	11	+	52,4	
Nauru	-	-	-	-	-	-	-	-	-	-	-

2.2 Werte nach Erdteilen und Ländern *)

2.2.1 Ausfuhr

Bestimmungsland	2014		2013	Zu- (+) bzw. Abnahme (-)		Zu- (+) bzw. Abnahme (-)		
	April	Januar / April		gegenüber April 2013		gegenüber Januar / April 2013		
	in 1 000 Euro			in 1 000 Euro	%	in 1 000 Euro	%	
Neukaledonien	3 795	13 060	14 942	-	1 295	- 25,4	- 1 882	- 12,6
Neuseeland	82 897	325 065	302 602	+	6 361	+ 8,3	+ 22 463	+ 7,4
Niue	-	-	-	-	-	-	-	-
Nördliche Marianen	6	45	471	-	433	- 98,6	- 426	- 90,4
Norfolkinsel	49	54	64	-	15	- 23,4	- 10	- 15,6
Palau	-	23	27	-	27	x	4	- 14,8
Papua-Neuguinea	4 612	10 665	9 954	+	2 704	x	+ 711	+ 7,1
Pitcairnseln	52	53	40	+	12	+ 30,0	+ 13	+ 32,5
Salomonen	119	164	65	+	95	x	+ 99	x
Samoa	-	161	26	-	2	x	+ 135	x
Südgeorgien und die Südlichen Sandwichinseln	-	-	11	-	-	-	- 11	x
Tokelau	-	3	32	-	13	x	- 29	- 90,6
Tonga	4	5	182	-	1	- 20,0	- 177	- 97,3
Tuvalu	-	2	-	-	-	-	+ 2,0	x
Vanuatu	6	97	371	-	70	- 92,1	- 274	- 73,9
Wallis und Futuna	4	68	38	+	1	+ 33,3	+ 30	+ 78,9
Weihnachtsinsel	-	-	-	-	-	-	-	-
Verschiedenes	275 030	1 059 143	375 573	+	129 964	+ 89,6	+ 683 570	+ 182,0
Schiffs- und Luftfahrzeugbedarf	273 971	1 053 695	370 105	+	132 909	+ 94,2	+ 683 590	+ 184,7
Hohe See	1 058	5 035	-	+	1 058	x	+ 5 035	x
Nicht ermittelte Länder und Gebiete	1	413	5 468	-	4 003	x	- 5 055	- 92,4
Insgesamt ...	93 735 298	372 830 347	364 688 479	-	252 936	- 0,3	+ 8 141 868	+ 2,2

*) Außenhandelsergebnisse nach Ländern können über Genesis-Online abgerufen werden (Tabellen 51000-0003 jährlich, 51000-0004 monatlich bzw. Zeitreihen 51000BJ002 jährlich, 51000BM002 monatlich).

2.2 Werte nach Erdteilen und Ländern ¹⁾

2.2.2 Einfuhr

Ursprungsland	2014		2013	Zu- (+) bzw. Abnahme (-)		Zu- (+) bzw. Abnahme (-)					
	April	Januar / April		gegenüber April 2013		gegenüber Januar / April 2013					
	in 1 000 Euro			in 1 000 Euro	%	in 1 000 Euro	%				
Europa	55 413 177	221 168 027	209 367 972	+	1 734 463	+	3,2	+	11 800 055	+	5,6
Belgien	3 455 292	13 294 769	12 810 618	+	178 346	+	5,4	+	484 151	+	3,8
Bulgarien	234 541	837 400	929 450	+	27 739	+	13,4	-	92 050	-	9,9
Dänemark	1 000 350	4 053 370	3 568 578	+	138 460	+	16,1	+	484 792	+	13,6
Estland	46 204	168 404	149 438	+	7 425	+	19,1	+	18 966	+	12,7
Finnland	534 323	2 247 976	1 943 986	+	20 200	+	3,9	+	303 990	+	15,6
Frankreich	5 773 834	23 991 614	21 538 655	+	459 806	+	8,7	+	2 452 959	+	11,4
Griechenland	139 019	547 869	587 557	-	20 155	-	12,7	-	39 688	-	6,8
Irland	716 917	3 072 804	2 932 842	-	55 790	-	7,2	+	139 962	+	4,8
Italien	4 087 844	16 389 396	15 637 144	+	175 731	+	4,5	+	752 252	+	4,8
Kroatien	76 097	292 049	304 980	-	3 619	-	4,5	-	12 931	-	4,2
Lettland	53 037	201 317	211 351	+	522	+	1,0	-	10 034	-	4,7
Litauen	133 190	501 497	636 210	-	35 652	-	21,1	-	134 713	-	21,2
Luxemburg	263 869	1 038 746	946 930	+	15 433	+	6,2	+	91 816	+	9,7
Malta	31 865	116 228	123 146	-	7 840	-	19,7	-	6 918	-	5,6
Niederlande	7 591 710	30 035 322	29 415 755	-	50 092	-	0,7	+	619 567	+	2,1
Österreich	3 087 497	12 171 547	12 222 653	-	124 356	-	3,9	-	51 106	-	0,4
Polen	3 323 008	12 898 621	11 432 784	+	362 373	+	12,2	+	1 465 837	+	12,8
Portugal	420 828	1 756 282	1 661 394	-	908	-	0,2	+	94 888	+	5,7
Rumänien	834 752	3 340 021	3 051 508	+	28 418	+	3,5	+	288 513	+	9,5
Schweden	1 184 880	4 793 771	4 642 518	-	35 450	-	2,9	+	151 253	+	3,3
Slowakei	1 097 973	4 330 855	3 904 867	+	32 793	+	3,1	+	425 988	+	10,9
Slowenien	421 726	1 639 853	1 552 706	+	13 535	+	3,3	+	87 147	+	5,6
Spanien	2 147 314	8 312 703	8 183 036	+	92 238	+	4,5	+	129 667	+	1,6
Tschechische Republik	3 097 703	11 835 903	10 675 227	+	261 135	+	9,2	+	1 160 676	+	10,9
Ungarn	1 942 207	7 355 362	6 282 755	+	269 694	+	16,1	+	1 072 607	+	17,1
Vereinigtes Königreich	3 523 546	14 478 815	14 644 882	-	33 294	-	0,9	-	166 067	-	1,1
Zypern	6 946	28 010	34 664	-	1 800	-	20,6	-	6 654	-	19,2
Albanien	6 525	21 315	25 418	-	7 534	-	53,6	-	4 103	-	16,1
Andorra	193	411	286	+	175	+	x	+	125	+	43,7
Belarus	45 762	163 487	169 747	-	8 274	-	15,3	-	6 260	-	3,7
Bosnien und Herzegowina	47 056	186 074	172 143	+	1 218	+	2,7	+	13 931	+	8,1
Färöer	2 842	12 064	3 562	+	1 735	+	x	+	8 502	+	x
Gibraltar	85	157	40	+	76	+	x	+	117	+	x
Island	33 233	176 601	206 244	-	25 489	-	43,4	-	29 643	-	14,4
Kosovo	615	3 164	5 278	-	1 307	-	68,0	-	2 114	-	40,1
Liechtenstein	36 293	151 757	137 176	+	1 180	+	3,4	+	14 581	+	10,6
Ehemalige jugoslaw. Republik Mazedonien	110 442	494 324	393 384	+	15 121	+	15,9	+	100 940	+	25,7
Republik Moldau	10 057	44 874	37 875	-	1 721	-	14,6	+	6 999	+	18,5
Montenegro	1 371	8 711	11 590	-	615	-	31,0	-	2 879	-	24,8
Norwegen	1 696 732	7 004 552	7 524 374	-	232 494	-	12,1	-	519 822	-	6,9
Russische Föderation	3 403 824	14 085 719	13 350 957	+	174 621	+	5,4	+	734 762	+	5,5
San Marino	566	2 718	2 532	-	51	-	8,3	+	186	+	7,3
Schweiz	3 455 308	13 735 259	12 289 541	+	78 029	+	2,3	+	1 445 718	+	11,8
Serbien	104 217	420 925	370 170	+	164	+	0,2	+	50 755	+	13,7
Türkei	1 095 078	4 392 628	4 119 178	+	34 814	+	3,3	+	273 450	+	6,6
Ukraine	135 803	531 266	522 118	-	10 630	-	7,3	+	9 148	+	1,8
Vatikanstadt	703	1 517	725	+	553	+	x	+	792	+	x
Afrika	1 437 108	6 673 574	8 285 550	-	711 196	-	33,1	-	1 611 976	-	19,5
Ägypten	128 476	555 215	568 349	-	18 046	-	12,3	-	13 134	-	2,3
Algerien	162 906	793 116	574 860	+	50 935	+	45,5	+	218 256	+	38,0
Angola	61 854	81 630	128 410	-	22 284	-	26,5	-	46 780	-	36,4
Äquatorialguinea	1 860	7 610	55 220	-	28 532	-	93,9	-	47 610	-	86,2
Äthiopien	8 691	42 653	60 169	-	9 040	-	51,0	-	17 516	-	29,1
Benin	22	7 163	570	+	17	+	x	+	6 593	+	x
Botsuana	14	305	145	-	38	-	73,1	+	160	+	x
Britisches Territorium im Indischen Ozean	-	-	-	-	-	-	-	-	-	-	-
Burkina Faso	908	2 688	2 032	+	167	+	22,5	+	656	+	32,3
Burundi	482	1 855	6 433	-	1 580	-	76,6	-	4 578	-	71,2
Ceuta	0	30	382	-	18	-	x	-	352	-	92,1
Cote d'Ivoire	46 871	307 433	294 310	-	46 785	-	50,0	+	13 123	+	4,5
Dschibuti	1	94	1	+	1	+	x	+	93	+	x
Eritrea	19	27	23	+	2	+	11,8	+	4	+	17,4
Gabun	691	9 326	23 910	-	583	-	45,8	-	14 584	-	61,0
Gambia	84	470	227	-	6	-	6,7	+	243	+	107,0
Ghana	11 124	64 174	60 395	-	4 966	-	30,9	+	3 779	+	6,3
Guinea	8 417	28 242	27 715	-	1 779	-	17,4	+	527	+	1,9
Guinea-Bissau	-	-	-	-	-	-	-	-	-	-	-
Kamerun	3 752	12 561	13 707	+	645	+	20,8	-	1 146	-	8,4
Kap Verde	14	64	336	-	20	-	58,8	-	272	-	81,0
Kenia	12 726	39 226	37 792	+	4 282	+	50,7	+	1 434	+	3,8
Komoren	271	1 574	1 127	-	232	-	46,1	+	447	+	39,7
Demokratische Republik Kongo	11 479	21 665	52 523	-	122	-	1,1	-	30 858	-	58,8
Republik Kongo	2 833	6 962	10 256	+	1 753	+	x	-	3 294	-	32,1
Lesotho	52	430	220	-	35	-	40,2	+	210	+	95,5
Liberia	1 684	8 626	14 610	-	5 762	-	77,4	-	5 984	-	41,0

2.2 Werte nach Erdteilen und Ländern ¹⁾

2.2.2 Einfuhr

Ursprungsland	2014		2013		Zu- (+) bzw. Abnahme (-)		Zu- (+) bzw. Abnahme (-)				
	April	Januar / April	gegenüber		gegenüber						
			April 2013		Januar / April 2013						
in 1 000 Euro			in 1 000 Euro		%		in 1 000 Euro		%		
Libyen	109 196	388 052	2 149 980	-	409 173	-	78,9	-	1 761 928	-	82,0
Madagaskar	7 607	33 371	26 861	+	2 497	+	48,9	+	6 510	+	24,2
Malawi	5 438	22 029	17 459	+	1 249	+	29,8	+	4 570	+	26,2
Mali	1 158	1 275	463	+	1 126	x		+	812		x
Marokko	75 614	335 092	321 606	-	5 065	-	6,3	+	13 486	+	4,2
Mauretanien	11 242	38 227	44 224	+	6 580	x		-	5 997	-	13,6
Mauritius	2 991	11 814	11 073	-	261	-	8,0	+	741	+	6,7
Mayotte	-	-	-	-	-	-		-	-	-	-
Melilla	5	5	3	+	5	x		+	2	+	66,7
Mosambik	9 169	40 413	84 345	-	2 072	-	18,4	-	43 932	-	52,1
Namibia	9 574	49 311	36 551	+	4 727	+	97,5	+	12 760	+	34,9
Niger	53	214	32	+	51	x		+	182		x
Nigeria	169 980	1 358 655	1 256 107	-	77 387	-	31,3	+	102 548	+	8,2
Ruanda	242	1 382	3 313	-	694	-	74,1	-	1 931	-	58,3
Sambia	503	5 168	8 778	-	1 393	-	73,5	-	3 610	-	41,1
Sao Tome und Principe	-	307	251	-	121	x		+	56	+	22,3
Senegal	4 799	8 218	4 785	+	3 057	x		+	3 433	+	71,7
Seychellen	32	775	1 135	-	161	-	83,4	-	360	-	31,7
Sierra Leone	154	991	3 805	-	410	-	72,7	-	2 814	-	74,0
Simbabwe	3 113	26 066	26 535	-	15 264	-	83,1	-	469	-	1,8
Somalia	42	263	251	-	120	-	74,1	+	12	+	4,8
St. Helena	-	-	0	+	0	x		+	0		x
Südafrika	406 686	1 748 971	1 775 940	-	134 000	-	24,8	-	26 969	-	1,5
Sudan	1 744	3 666	5 024	+	358	+	25,8	-	1 358	-	27,0
Südsudan	-	3	1	+	0	x		+	2		x
Swasiland	56	667	7 201	-	3 820	-	98,6	-	6 534	-	90,7
Vereinigte Republik Tansania	9 720	54 994	40 956	-	8 243	-	45,9	+	14 038	+	34,3
Togo	789	8 943	11 050	-	2 866	-	78,4	-	2 107	-	19,1
Tschad	144	535	1 134	+	101	x		-	599	-	52,8
Tunesien	130 695	509 602	480 681	+	9 781	+	8,1	+	28 921	+	6,0
Uganda	11 044	30 998	31 796	+	2 330	+	26,7	-	798	-	2,5
Westsahara	-	9	0		0	x			9		x
Zentralafrikanische Republik	87	419	488	+	18	+	26,1	-	69	-	14,1
Amerika	6 650 721	24 835 162	25 163 830	+	88 457	+	1,3	-	328 668	-	1,3
Amerikanische Jungferninseln	2	46	47	-	6	-	75,0	-	1	-	2,1
Anguilla	3	117	912	+	1	+	50,0	-	795	-	87,2
Antigua und Barbuda	79	139	485	-	316	-	80,0	-	346	-	71,3
Argentinien	129 477	536 879	561 576	-	48 096	-	27,1	-	24 697	-	4,4
Aruba	-	66	6		-	-		+	60		x
Bahamas	1 652	1 828	32 145	+	1 226	x		-	30 317	-	94,3
Barbados	92	1 026	606	-	141	-	60,5	+	420	+	69,3
Belize	101	365	158	+	94	x		+	207		x
Bermuda	40	85	60	+	24	x		+	25	+	41,7
Bolivien	15 518	41 453	42 633	-	1 405	-	8,3	-	1 180	-	2,8
Bonaire, Saba, St. Eustatius	0	0	39	+	0	x		-	39		x
Brasilien	820 160	2 959 435	2 940 817	+	5 975	+	0,7	+	18 618	+	0,6
Britische Jungferninseln	7	289	190	-	24	-	77,4	+	99	+	52,1
Chile	150 773	526 689	552 777	-	27 573	-	15,5	-	26 088	-	4,7
Costa Rica	43 991	159 735	174 848	-	4 584	-	9,4	-	15 113	-	8,6
Curacao	23	144	163	+	1	+	4,5	-	19	-	11,7
Dominica	-	2	55	-	51	x		-	53	-	96,4
Dominikanische Republik	17 017	59 001	48 598	+	2 396	+	16,4	+	10 403	+	21,4
Ecuador	46 119	176 762	175 497	+	1 055	+	2,3	+	1 265	+	0,7
El Salvador	3 358	14 170	33 785	-	7 003	-	67,6	-	19 615	-	58,1
Falklandinseln	1	122	31	+	1	x		+	91		x
Grenada	272	748	2 427	-	384	-	58,5	-	1 679	-	69,2
Grönland	1 461	5 259	5 999	+	298	+	25,6	-	740	-	12,3
Guatemala	9 151	24 477	31 866	-	2 878	-	23,9	-	7 389	-	23,2
Guyana	502	2 776	3 042	-	171	-	25,4	-	266	-	8,7
Haiti	145	1 174	1 973	-	523	-	78,3	-	799	-	40,5
Honduras	38 011	119 990	137 729	+	4 455	+	13,3	-	17 739	-	12,9
Jamaika	3 138	14 770	30 049	-	1 067	-	25,4	-	15 279	-	50,8
Kaimaninseln	326	1 328	112	+	278	x		+	1 216		x
Kanada	301 528	1 189 870	1 529 269	-	148 624	-	33,0	-	339 399	-	22,2
Kolumbien	86 267	422 347	385 368	-	37 225	-	30,1	+	36 979	+	9,6
Kuba	2 671	9 538	14 508	-	356	-	11,8	-	4 970	-	34,3
Mexiko	321 062	1 167 820	1 459 039	-	95 640	-	23,0	-	291 219	-	20,0
Montserrat	-	19	-		-	-		+	19		x
Nicaragua	2 119	8 632	11 103	-	2 208	-	51,0	-	2 471	-	22,3
Niederländische Antillen	-	-	-		-	-		-	-		-
Panama	6 153	18 849	17 959	-	1 264	-	17,0	+	890	+	5,0
Paraguay	43 581	75 069	49 722	+	2 484	+	6,0	+	25 347	+	51,0
Peru	60 023	296 176	346 314	-	14 618	-	19,6	-	50 138	-	14,5
St. Barthelemy	-	502	33	-	1	x		+	469		x
St. Kitts und Nevis	256	1 007	811	-	31	-	10,8	+	196	+	24,2
St. Lucia	4	20	159	-	133	-	97,1	-	139	-	87,4

2.2 Werte nach Erdteilen und Ländern ¹⁾

2.2.2 Einfuhr

Ursprungsland	2014		2013	Zu- (+) bzw. Abnahme (-)		Zu- (+) bzw. Abnahme (-)		
	April	Januar / April		gegenüber April 2013		gegenüber Januar / April 2013		
	in 1 000 Euro			in 1 000 Euro	%	in 1 000 Euro	%	
St. Martin	6	10	50	-	1	- 14,3	- 40	- 80,0
St. Pierre und Miquelon	-	-	231	-	-	-	231	x
St. Vincent und die Grenadinen	-	-	-	-	-	-	-	-
Suriname	297	974	1 613	-	264	- 47,1	639	- 39,6
Trinidad und Tobago	10 714	145 781	30 913	+	8 930	x	114 868	x
Turks- und Caicosinseln	-	0	1	-	-	-	1	x
Uruguay	22 525	81 079	88 599	-	3 045	- 11,9	7 520	- 8,5
Venezuela	11 033	35 344	244 715	+	6 914	x	209 371	- 85,6
Vereinigte Staaten	4 501 063	16 733 250	16 204 798	+	451 957	+ 11,2	528 452	+ 3,3
Asien	12 778 389	54 101 719	53 363 252	-	458 269	- 3,5	738 467	+ 1,4
Afghanistan	10 299	12 878	2 751	+	9 499	x	10 127	x
Armenien	7204	27560	22837	+	1 739	+ 31,8	4 723	+ 20,7
Aserbaidschan	175 276	895 065	735 428	-	23 924	- 12,0	159 637	+ 21,7
Bahrain	3 619	14 508	16 736	-	445	- 10,9	2 228	- 13,3
Bangladesch	296 111	1 308 850	1 210 536	-	22 068	- 6,9	98 314	+ 8,1
Besetzte palästinensische Gebiete	84	458	187	+	48	x	271	x
Bhutan	687	1 432	1 369	-	399	- 36,7	63	+ 4,6
Brunei Darussalam	100	2 832	887	-	385	- 79,4	1 945	x
Volksrepublik China	5 516 418	24 342 594	24 242 473	-	37 452	- 0,7	100 121	+ 0,4
Georgien	4 694	22 791	26 494	-	91	- 1,9	3 703	- 14,0
Hongkong	105 459	497 753	490 148	-	12 411	- 10,5	7 605	+ 1,6
Indien	597 227	2 426 640	2 447 745	-	43 328	- 6,8	21 105	- 0,9
Indonesien	276 817	1 203 629	1 267 878	-	68 532	- 19,8	64 249	- 5,1
Irak	22 584	102 896	49 631	+	13 788	x	53 265	+ 107,3
Islamische Republik Iran	22 061	112 020	105 183	-	2 915	- 11,7	6 837	+ 6,5
Israel	116 361	540 511	588 254	-	21 551	- 15,6	47 743	- 8,1
Japan	1 610 670	6 431 616	6 663 746	-	90 642	- 5,3	232 130	- 3,5
Jemen	302	1 760	1 921	+	152	+ 101,3	161	- 8,4
Jordanien	1 024	5 796	6 070	-	824	- 44,6	274	- 4,5
Kambodscha	74 778	314 410	278 340	+	531	+ 0,7	36 070	+ 13,0
Kasachstan	276 268	1 470 957	892 698	+	30 064	+ 12,2	578 259	+ 64,8
Katar	73 132	212 403	182 676	+	7 101	+ 10,8	29 727	+ 16,3
Kirgisische Republik	1 636	3 919	5 686	-	26	- 1,6	1 767	+ 31,1
Demokratische Volksrepublik Korea	187	3 136	3 885	-	473	- 71,7	749	- 19,3
Republik Korea	673 615	2 671 515	2 797 106	-	85 540	- 11,3	125 591	- 4,5
Kuwait	2 192	11 218	53 997	-	13 830	- 86,3	42 779	- 79,2
Demokratische Volksrepublik Laos	5 651	23 163	23 852	-	2 787	- 33,0	689	- 2,9
Libanon	4 531	14 336	12 995	+	1 218	+ 36,8	1 341	+ 10,3
Macau	2 226	6 301	14 690	-	1 853	- 45,4	8 389	- 57,1
Malaysia	497 507	1 960 661	1 809 329	-	11 574	- 2,3	151 332	+ 8,4
Malediven	822	4 468	3 978	-	96	- 10,5	490	+ 12,3
Mongolei	507	2 397	3 046	+	91	+ 21,9	649	- 21,3
Myanmar	7 345	29 522	17 633	+	3 726	+ 103,0	11 889	+ 67,4
Nepal	2 149	7 334	8 348	-	220	- 9,3	1 014	- 12,1
Oman	7 763	23 651	16 203	+	2 850	+ 58,0	7 448	+ 46,0
Pakistan	96 831	422 200	371 954	+	4 184	+ 4,5	50 246	+ 13,5
Philippinen	203 806	873 584	735 633	+	2 691	+ 1,3	137 951	+ 18,8
Saudi-Arabien	89 598	327 109	358 756	+	12 045	+ 15,5	31 647	- 8,8
Singapur	441 871	1 731 518	1 811 272	-	63 841	- 12,6	79 754	- 4,4
Sri Lanka	43 512	160 490	158 186	+	1 310	+ 3,1	2 304	+ 1,5
Arabische Republik Syrien	735	2 944	8 265	-	999	- 57,6	5 321	- 64,4
Tadschikistan	429	1 272	1 506	+	230	x	234	- 15,5
Taiwan	618 505	2 262 208	2 106 884	+	43 258	+ 7,5	155 324	+ 7,4
Thailand	339 561	1 416 552	1 425 978	-	59 440	- 14,9	9 426	- 0,7
Timor-Leste	364	2 160	2 415	-	379	- 51,0	255	- 10,6
Turkmenistan	1 174	17 580	3 418	+	821	x	14 162	x
Usbekistan	1 738	5 585	8 161	-	47	- 2,6	2 576	- 31,6
Vereinigte Arabische Emirate	66 530	242 922	245 277	+	11 658	+ 21,2	2 355	- 1,0
Vietnam	476 429	1 924 615	2 120 811	-	39 201	- 7,6	196 196	- 9,3
Australien und Ozeanien	244 004	983 230	1 223 101	-	122 844	- 33,5	239 871	- 19,6
Amerikanische Überseeinseln, kleinere	-	-	64	-	64	x	64	x
Amerikanisch-Samoa	-	9	2	-	-	-	7	x
Antarktis	4	6	287	-	152	- 97,4	281	- 97,9
Australien	180 818	738 486	994 948	-	118 045	- 39,5	256 462	- 25,8
Bouvetinsel	-	-	-	-	-	-	-	-
Cookinseln	2	8	4	+	2	x	4	x
Fidschi	208	923	1 377	-	116	- 35,8	454	- 33,0
Französische Südgebiete	-	0	-	-	-	-	-	-
Französisch-Polynesien	204	1 026	1 118	-	115	- 36,1	92	- 8,2
Guam	-	20	195	-	195	x	175	- 89,7
Heard und McDonaldinseln	-	-	0	0	x	0	0	x
Kiribati	-	9	4	-	4	x	5	x
Kokosinseln (Keelinginseln)	-	0	-	-	-	x	0	x
Marshallinseln	-	6	16	+	0	x	10	- 62,5
Föderierte Staaten von Mikronesien	-	4	17	-	4	x	13	- 76,5
Nauru	-	-	-	-	-	-	-	-

2.2 Werte nach Erdteilen und Ländern ^{*)}

2.2.2 Einfuhr

Ursprungsland	2014		2013	Zu- (+) bzw. Abnahme (-)		Zu- (+) bzw. Abnahme (-)		
	April	Januar / April		gegenüber April 2013		gegenüber Januar / April 2013		
	in 1 000 Euro			in 1 000 Euro	%	in 1 000 Euro	%	
Neukaledonien	72	271	144	+	32	+ 80,0	+ 127	+ 88,2
Neuseeland	47 896	165 178	174 939	-	1 186	- 2,4	- 9 761	- 5,6
Niue	11	15	0	+	11	x	15	x
Nördliche Marianen	-	-	-	-	-	-	-	-
Norfolkinsel	-	-	-	-	-	-	-	-
Palau	12	29	35	-	3	- 20,0	6	- 17,1
Papua-Neuguinea	13 456	75 716	46 150	-	4 228	- 23,9	+ 29 566	+ 64,1
Pitcairnseln	-	-	-	-	-	-	-	-
Salomonen	1 312	1 342	3 597	+	1 306	x	- 2 255	- 62,7
Samoa	-	77	139	-	81	x	- 62	- 44,6
Südgeorgien und die Südlichen Sandwichinseln	-	-	-	-	-	-	-	-
Tokelau	0	88	41	+	0	x	47	x
Tonga	-	0	-	-	-	-	0	x
Tuvalu	-	-	3	-	3	x	- 3	x
Vanuatu	7	10	5	+	4	x	5	x
Wallis und Futuna	-	-	-	-	-	-	-	-
Weihnachtsinsel	2	7	16	-	3	- 60,0	9	- 56,3
Verschiedenes	-	-	-	-	-	-	-	-
Schiffs- und Luftfahrzeugbedarf	-	-	-	-	-	-	-	-
Hohe See	-	-	-	-	-	-	-	-
Insgesamt ...	76 523 399	307 761 711	297 403 703	+	530 610	+ 0,7	+ 10 358 008	+ 3,5

*) Außenhandelsergebnisse nach Ländern können über Genesis-Online abgerufen werden (Tabellen 51000-0003 jährlich, 51000-0004 monatlich bzw. Zeitreihen 51000BJ002 jährlich, 51000BM002 monatlich).

Die 10 wichtigsten Handelspartner Januar / April 2014

Umsatz (Einfuhr + Ausfuhr)
in Milliarden Euro

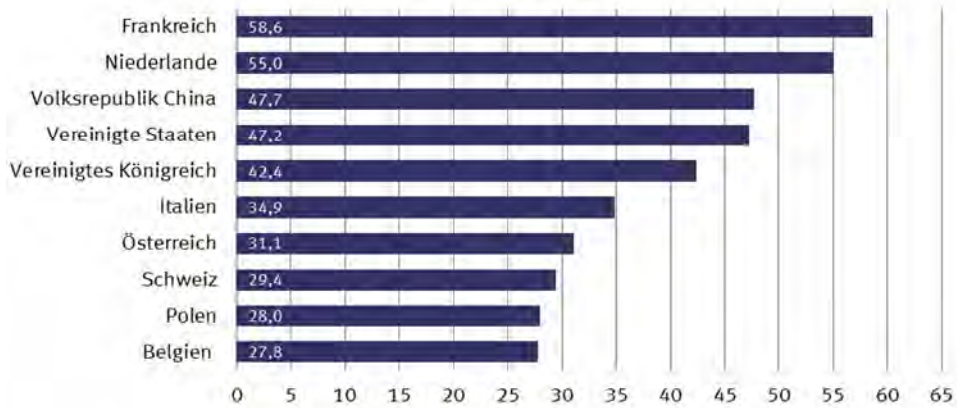

Die 10 wichtigsten Handelspartner Januar / April 2014

Ausfuhr
in Milliarden Euro

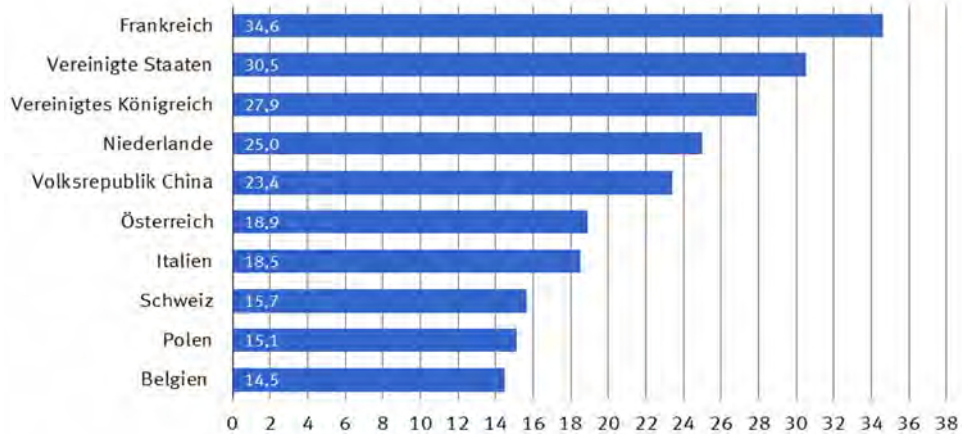

Die 10 wichtigsten Handelspartner Januar / April 2014

Einfuhr
in Milliarden Euro

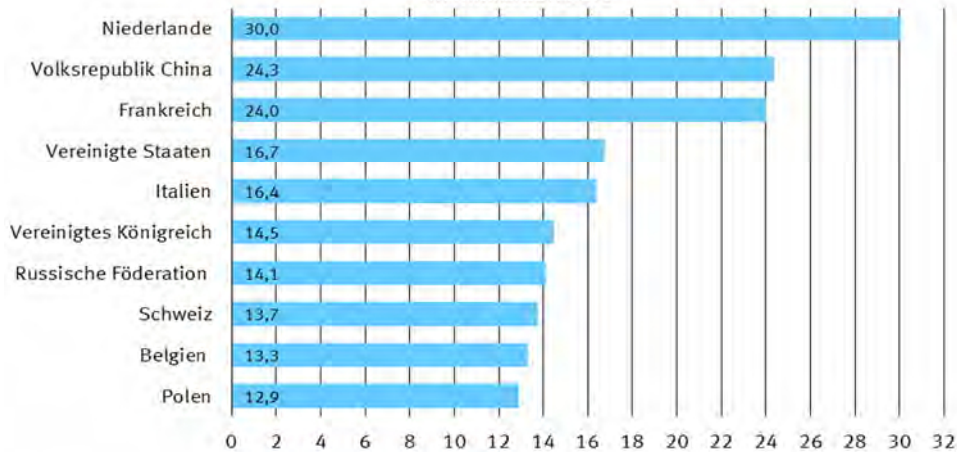

2.3 Rangfolge der Handelspartner im Außenhandel der Bundesrepublik Deutschland *)
Januar / April 2014

Rang	Ausfuhr		Einfuhr		Umsatz		Außenhandelssaldo	
	Land	in 1 000 Euro	Land	in 1 000 Euro	Land	in 1 000 Euro	Land	in 1 000 Euro
001	Frankreich	34 595 511	Niederlande	30 035 322	Frankreich	58 587 125	Vereinigte Staaten	+ 13 765 712
002	Vereinigte Staaten	30 498 962	Volksrepublik China	24 342 594	Niederlande	55 040 860	Vereinigtes Königreich	+ 13 434 454
003	Vereinigtes Königreich	27 913 269	Frankreich	23 991 614	Volksrepublik China	47 724 227	Frankreich	+ 10 603 897
004	Niederlande	25 005 538	Vereinigte Staaten	16 733 250	Vereinigte Staaten	47 232 212	Österreich	+ 6 724 791
005	Volksrepublik China	23 381 633	Italien	16 389 396	Vereinigtes Königreich	42 392 084	Spanien	+ 3 290 905
006	Österreich	18 896 338	Vereinigtes Königreich	14 478 815	Italien	34 893 786	Vereinigte Arabische Emirate	+ 2 939 112
007	Italien	18 504 390	Russische Föderation	14 085 719	Österreich	31 067 885	Saudi-Arabien	+ 2 748 641
008	Schweiz	15 674 631	Schweiz	13 735 259	Schweiz	29 409 890	Schweden	+ 2 400 810
009	Polen	15 112 297	Belgien	13 294 769	Polen	28 010 918	Polen	+ 2 213 676
010	Belgien	14 474 525	Polen	12 898 621	Belgien	27 769 294	Republik Korea	+ 2 143 641
011	Spanien	11 603 608	Österreich	12 171 547	Russische Föderation	24 359 363	Italien	+ 2 114 994
012	Tschechische Republik	11 078 401	Tschechische Republik	11 835 903	Tschechische Republik	22 914 304	Türkei	+ 2 030 860
013	Russische Föderation	10 273 644	Spanien	8 312 703	Spanien	19 916 311	Schweiz	+ 1 939 372
014	Schweden	7 194 581	Ungarn	7 355 362	Ungarn	13 845 445	Australien	+ 1 798 399
015	Ungarn	6 490 083	Norwegen	7 004 552	Japan	12 076 713	Kanada	+ 1 735 843
016	Türkei	6 423 488	Japan	6 431 616	Schweden	11 988 352	Mexiko	+ 1 712 028
017	Japan	5 645 097	Schweden	4 793 771	Türkei	10 816 116	Hongkong	+ 1 399 152
018	Dänemark	5 371 253	Türkei	4 392 628	Norwegen	9 628 297	Dänemark	+ 1 317 883
019	Republik Korea	4 815 156	Slowakei	4 330 855	Dänemark	9 424 623	Belgien	+ 1 179 756
020	Slowakei	3 752 438	Dänemark	4 053 370	Slowakei	8 083 293	Griechenland	+ 1 075 300
021	Brasilien	3 566 947	Rumänien	3 340 021	Republik Korea	7 486 671	Südafrika	+ 745 977
022	Rumänien	3 372 073	Irland	3 072 804	Rumänien	6 712 094	Luxemburg	+ 739 689
023	Vereinigte Arabische Emirate	3 182 034	Brasilien	2 959 435	Brasilien	6 526 382	Ukraine	+ 738 024
024	Saudi-Arabien	3 075 750	Republik Korea	2 671 515	Finnland	5 228 150	Finnland	+ 732 198
025	Finnland	2 980 174	Indien	2 426 640	Indien	5 197 533	Islamische Republik Iran	+ 685 429
026	Kanada	2 925 713	Taiwan	2 262 208	Irland	4 951 385	Israel	+ 666 976
027	Mexiko	2 879 848	Finnland	2 247 976	Taiwan	4 519 964	Portugal	+ 618 066
028	Indien	2 770 893	Malaysia	1 960 661	Südafrika	4 243 919	Brasilien	+ 607 512
029	Norwegen	2 623 745	Vietnam	1 924 615	Portugal	4 130 630	Belarus	+ 448 484
030	Australien	2 536 885	Portugal	1 756 282	Kanada	4 115 583	Kroatien	+ 437 913
031	Südafrika	2 494 948	Südafrika	1 748 971	Mexiko	4 047 668	Estland	+ 436 065
032	Portugal	2 374 348	Singapur	1 731 518	Singapur	3 805 089	Kuwait	+ 430 866
033	Taiwan	2 257 756	Slowenien	1 639 853	Vereinigte Arabische Emirate	3 424 956	Ägypten	+ 353 659
034	Singapur	2 073 571	Kasachstan	1 470 957	Malaysia	3 423 419	Indien	+ 344 253
035	Hongkong	1 896 905	Thailand	1 416 552	Saudi-Arabien	3 402 859	Singapur	+ 342 053
036	Irland	1 878 581	Nigeria	1 358 655	Australien	3 275 371	Irak	+ 304 715
037	Luxemburg	1 778 435	Bangladesch	1 308 850	Slowenien	3 013 442	Lettland	+ 279 830
038	Griechenland	1 623 169	Indonesien	1 203 629	Luxemburg	2 817 181	Litauen	+ 275 875
039	Malaysia	1 462 758	Kanada	1 189 870	Thailand	2 714 208	Argentinien	+ 270 682
040	Slowenien	1 373 589	Mexiko	1 167 820	Vietnam	2 596 774	Marokko	+ 263 490
041	Thailand	1 297 656	Luxemburg	1 038 746	Hongkong	2 394 658	Libanon	+ 259 869
042	Ukraine	1 269 290	Aserbaidshjan	895 065	Griechenland	2 171 038	Katar	+ 258 456
043	Israel	1 207 487	Philippinen	873 584	Indonesien	2 071 003	Jordanien	+ 241 260
044	Bulgarien	1 005 414	Bulgarien	837 400	Kasachstan	2 062 876	Oman	+ 197 989
045	Ägypten	908 874	Algerien	793 116	Bulgarien	1 842 814	Venezuela	+ 193 978
046	Indonesien	867 374	Australien	738 486	Ukraine	1 800 556	Marshallinseln	+ 176 973
047	Algerien	829 723	Ägypten	555 215	Nigeria	1 800 511	Bulgarien	+ 168 014
048	Argentinien	807 561	Griechenland	547 869	Israel	1 747 998	Neuseeland	+ 159 887
049	Islamische Republik Iran	797 449	Israel	540 511	Algerien	1 622 839	Serbien	+ 142 958
050	Litauen	777 372	Argentinien	536 879	Bangladesch	1 495 565	Zypern	+ 137 298
051	Kroatien	729 962	Ukraine	531 266	Ägypten	1 464 089	Chile	+ 123 540
052	Vietnam	672 159	Chile	526 689	Philippinen	1 406 938	Panama	+ 114 287
053	Chile	650 229	Tunesien	509 602	Argentinien	1 344 440	El Salvador	+ 113 553
054	Belarus	611 971	Litauen	501 497	Litauen	1 278 869	Usbekistan	+ 110 480
055	Estland	604 469	Hongkong	497 753	Chile	1 176 918	Bahrain	+ 104 877

2.3 Rangfolge der Handelspartner im Außenhandel der Bundesrepublik Deutschland *)
Januar / April 2014

Rang	Ausfuhr		Einfuhr		Umsatz		Außenhandelsaldo		
	Land	in 1 000 Euro	Land	in 1 000 Euro	Land	in 1 000 Euro	Land	in 1 000 Euro	
056	Marokko	598 582	Ehemalige jugoslaw. Republik Mazedonien	494 324	Aserbaidsschan	1 124 843	Kolumbien	+	99 306
057	Kasachstan	591 919	Kolumbien	422 347	Kroatien	1 022 011	Georgien	+	92 800
058	Serbien	563 883	Pakistan	422 200	Serbien	984 808	Malta	+	87 384
059	Philippinen	533 354	Serbien	420 925	Tunesien	982 350	Uruguay	+	72 931
060	Kolumbien	521 653	Libysch-Arabische Dschamahirija	388 052	Kolumbien	944 000	Bosnien und Herzegowina	+	72 433
061	Lettland	481 147	Marokko	335 092	Marokko	933 674	Kenia	+	66 111
062	Tunesien	472 748	Saudi-Arabien	327 109	Islamische Republik Iran	909 469	Kuba	+	60 873
063	Katar	470 859	Kambodscha	314 410	Belarus	775 458	Turkmenistan	+	60 589
064	Kuwait	442 084	Cote d'Ivoire	307 433	Estland	772 873	Republik Moldau	+	59 374
065	Nigeria	441 856	Peru	296 176	Ehemalige jugoslaw. Republik Mazedonien	700 696	Jemen	+	57 996
066	Irak	407 611	Kroatien	292 049	Pakistan	696 297	Liberia	+	47 678
067	Peru	333 384	Vereinigte Arabische Emirate	242 922	Katar	683 262	Liechtenstein	+	47 466
068	Neuseeland	325 065	Katar	212 403	Lettland	682 464	Äthiopien	+	46 580
069	Libanon	274 205	Lettland	201 317	Peru	629 560	Sudan	+	44 278
070	Pakistan	274 097	Bosnien und Herzegowina	186 074	Libysch-Arabische Dschamahirija	625 806	Mali	+	39 134
071	Bosnien und Herzegowina	258 507	Ecuador	176 762	Irak	510 507	Mongolei	+	39 061
072	Jordanien	247 056	Island	176 601	Neuseeland	490 243	Peru	+	37 208
073	Libysch-Arabische Dschamahirija	237 754	Estland	168 404	Kuwait	453 302	Algerien	+	36 607
074	Aserbaidsschan	229 778	Neuseeland	165 178	Bosnien und Herzegowina	444 581	Kosovo	+	36 135
075	Venezuela	229 322	Belarus	163 487	Cote d'Ivoire	352 012	Guatemala	+	35 719
076	Oman	221 640	Sri Lanka	160 490	Liechtenstein	350 980	Rumänien	+	32 052
077	Ehemalige jugoslaw. Republik Mazedonien	206 372	Costa Rica	159 735	Kambodscha	332 726	Sambia	+	31 796
078	Malta	203 612	Liechtenstein	151 757	Malta	319 840	Kamerun	+	31 214
079	Liechtenstein	199 223	Trinidad und Tobago	145 781	Ecuador	300 235	Ghana	+	30 855
080	Bangladesch	186 715	Honduras	119 990	Libanon	288 541	St. Kitts und Nevis	+	29 829
081	Marshallinseln	176 979	Malta	116 228	Island	276 024	Kaimaninseln	+	26 240
082	Zypern	165 308	Islamische Republik Iran	112 020	Venezuela	264 666	Albanien	+	25 789
083	Uruguay	154 010	Irak	102 896	Jordanien	252 852	Afghanistan	+	24 434
084	Panama	133 136	Angola	81 630	Oman	245 291	Gabun	+	23 306
085	El Salvador	127 723	Uruguay	81 079	Uruguay	235 089	Angola	+	20 741
086	Ecuador	123 473	Papua-Neuguinea	75 716	Sri Lanka	224 576	Benin	+	20 327
087	Bahrain	119 385	Paraguay	75 069	Costa Rica	215 869	Kirgisistan	+	19 631
088	Usbekistan	116 065	Ghana	64 174	Trinidad und Tobago	195 887	Arabische Republik Syrien	+	18 965
089	Georgien	115 591	Dominikanische Republik	59 001	Zypern	193 318	Myanmar	+	18 028
090	Kenia	105 337	Vereinigte Republik Tansania	54 994	Angola	184 001	Senegal	+	17 055
091	Republik Moldau	104 248	Namibia	49 311	Marshallinseln	176 985	Belize	+	16 944
092	Angola	102 371	Republik Moldau	44 874	Ghana	159 203	Tschad	+	16 928
093	Island	99 423	Äthiopien	42 653	Honduras	155 149	Besetzte palästinensische Gebiete	+	16 546
094	Ghana	95 029	Bolivien	41 453	Panama	151 985	Macau	+	15 227
095	Äthiopien	89 233	Mosambik	40 413	Republik Moldau	149 122	San Marino	+	14 932
096	Turkmenistan	78 169	Kenia	39 226	Kenia	144 563	Mauritius	+	14 847
097	Kuba	70 411	Mauretanien	38 227	El Salvador	141 893	Montenegro	+	14 645
098	Sri Lanka	64 086	Venezuela	35 344	Georgien	138 382	Republik Kongo	+	14 622
099	Dominikanische Republik	61 914	Madagaskar	33 371	Bahrain	133 893	Togo	+	13 960
100	Guatemala	60 196	Uganda	30 998	Äthiopien	131 886	Suriname	+	12 970
101	Jemen	59 756	Myanmar	29 522	Usbekistan	121 650	Botsuana	+	12 940
102	Liberia	56 304	Guinea	28 242	Dominikanische Republik	120 915	Neukaledonien	+	12 789
103	Costa Rica	56 134	Zypern	28 010	Paraguay	113 982	Bahamas	+	12 757
104	Trinidad und Tobago	50 106	Armenien	27 560	Vereinigte Republik Tansania	99 938	Demokratische Republik Kongo	+	11 389
105	Mosambik	49 922	Simbabwe	26 066	Turkmenistan	95 749	Armenien	+	11 133
106	Sudan	47 944	Guatemala	24 477	Namibia	94 131	Burkina Faso	+	10 883
107	Myanmar	47 550	Oman	23 651	Mosambik	90 335	Tadschikistan	+	10 558
108	Albanien	47 104	Demokratische Volksrepublik Laos	23 163	Papua-Neuguinea	86 381	Niger	+	10 388
109	Vereinigte Republik Tansania	44 944	Georgien	22 791	Guatemala	84 673	Nicaragua	+	9 831
110	Namibia	44 820	Malawi	22 029	Bolivien	82 438	Gibraltar	+	9 666

2.3 Rangfolge der Handelspartner im Außenhandel der Bundesrepublik Deutschland *)
Januar / April 2014

Rang	Ausfuhr		Einfuhr		Umsatz		Außenhandelsaldo		
	Land	in 1 000 Euro	Land	in 1 000 Euro	Land	in 1 000 Euro	Land	in 1 000 Euro	
111	Cote d'Ivoire	44 579	Demokratische Republik Kongo	21 665	Kuba	79 949	Mosambik	+	9 509
112	Kamerun	43 775	Albanien	21 315	Myanmar	77 072	Andorra	+	9 189
113	Mongolei	41 458	Panama	18 849	Albanien	68 419	Britische Jungferninseln	+	8 804
114	Bolivien	40 985	Turkmenistan	17 580	Armenien	66 253	Brunei Darussalam	+	8 283
115	Mali	40 409	Jamaika	14 770	Uganda	65 124	Sierra Leone	+	6 381
116	Kosovo	39 299	Bahrain	14 508	Liberia	64 930	Curacao	+	5 606
117	Paraguay	38 913	Libanon	14 336	Jemen	61 516	Französisch-Polynesien	+	5 332
118	Armenien	38 693	El Salvador	14 170	Mauretanien	61 040	Malediven	+	5 081
119	Afghanistan	37 312	Afghanistan	12 878	Kamerun	56 336	Ruanda	+	5 033
120	Sambia	36 964	Kamerun	12 561	Demokratische Republik Kongo	54 719	Barbados	+	4 072
121	Honduras	35 159	Färöer	12 064	Sudan	51 610	Haiti	+	3 314
122	Uganda	34 126	Mauritius	11 814	Afghanistan	50 190	Färöer	+	3 230
123	Demokratische Republik Kongo	33 054	Kuwait	11 218	Madagaskar	49 518	Uganda	+	3 128
124	Gabun	32 632	Kuba	9 538	Mongolei	43 855	Dominikanische Republik	+	2 913
125	St. Kitts und Nevis	30 836	Gabun	9 326	Kosovo	42 463	Eritrea	+	2 833
126	Kaimaninseln	27 568	Togo	8 943	Sambia	42 132	Seychellen	+	2 739
127	Benin	27 490	Montenegro	8 711	Gabun	41 958	Nepal	+	2 688
128	Mauritius	26 661	Nicaragua	8 632	Mali	41 684	Kap Verde	+	2 605
129	Senegal	25 273	Liberia	8 626	Demokratische Volksrepublik Laos	39 483	Antigua und Barbuda	+	2 573
130	Kirgisistan	23 550	Senegal	8 218	Mauritius	38 475	Melilla	+	2 495
131	Montenegro	23 356	Äquatorialguinea	7 610	Simbabwe	36 924	Gambia	+	2 488
132	Togo	22 903	Nepal	7 334	Guinea	36 173	Falklandinseln	+	2 487
133	Mauretanien	22 813	Benin	7 163	Benin	34 653	Aruba	+	2 249
134	Arabische Republik Syrien	21 909	Republik Kongo	6 962	Senegal	33 491	Dschibuti	+	2 064
135	Republik Kongo	21 584	Macau	6 301	Montenegro	32 067	Südsudan	+	1 940
136	Macau	21 528	Jordanien	5 796	Togo	31 846	Bermuda	+	1 923
137	Nicaragua	18 463	Usbekistan	5 585	St. Kitts und Nevis	31 843	Ceuta	+	1 918
138	Kambodscha	18 316	Grönland	5 259	Kaimaninseln	28 896	Demokratische Volksrepublik Korea	+	1 813
139	San Marino	17 650	Sambia	5 168	Republik Kongo	28 546	Swasiland	+	1 508
140	Tschad	17 463	Malediven	4 468	Macau	27 829	St. Lucia	+	1 443
141	Belize	17 309	Kirgisistan	3 919	Kirgisistan	27 469	Burundi	+	1 383
142	Besetzte palästinensische Gebiete	17 004	Sudan	3 666	Färöer	27 358	Somalia	+	1 274
143	Demokratische Volksrepublik Laos	16 320	Kosovo	3 164	Nicaragua	27 095	St. Martin	+	1 194
144	Madagaskar	16 147	Demokratische Volksrepublik Korea	3 136	Jamaika	26 557	Französische Südgebiete	+	1 190
145	Färöer	15 294	Arabische Republik Syrien	2 944	Malawi	26 132	Guam	+	1 004
146	Bahamas	14 585	Brunei Darussalam	2 832	Arabische Republik Syrien	24 853	St. Vincent und die Grenadinen	+	847
147	Suriname	13 944	Guyana	2 776	San Marino	20 368	Lesotho	+	770
148	Burkina Faso	13 571	San Marino	2 718	Tschad	17 998	Fidschi	+	671
149	Botsuana	13 245	Burkina Faso	2 688	Belize	17 674	Guinea-Bissau	+	547
150	Neukaledonien	13 060	Mongolei	2 397	Besetzte palästinensische Gebiete	17 462	Zentralafrikanische Republik	+	493
151	Tadschikistan	11 830	Timor-Leste	2 160	Nepal	17 356	Antarktis	+	301
152	Jamaika	11 787	Burundi	1 855	Bahamas	16 413	Amerikanische Überseeinseln, kleinere	+	287
153	Brunei Darussalam	11 115	Bahamas	1 828	Burkina Faso	16 259	Amerikanische Jungferninseln	+	268
154	Simbabwe	10 858	Jemen	1 760	Suriname	14 918	Bonaire, Saba, St. Eustatius	+	235
155	Papua-Neuguinea	10 665	Komoren	1 574	Malediven	14 017	Dominica	+	186
156	Niger	10 602	Vatikanstadt	1 517	Brunei Darussalam	13 947	Turks- und Caicosinseln	+	157
157	Nepal	10 022	Bhutan	1 432	Botsuana	13 550	Vanuatu	+	87
158	Gibraltar	9 823	Ruanda	1 382	Neukaledonien	13 331	Samoa	+	84
159	Andorra	9 600	Salomonen	1 342	Tadschikistan	13 102	Wallis und Futuna	+	68
160	Malediven	9 549	Kaimaninseln	1 328	Äquatorialguinea	12 618	Norfolkinsel	+	54
161	Britische Jungferninseln	9 093	Mali	1 275	Niger	10 816	Pitcairninseln	+	53
162	Guinea	7 931	Tadschikistan	1 272	Andorra	10 011	Nördliche Marianen	+	45
163	Sierra Leone	7 372	Haiti	1 174	Gibraltar	9 980	St. Pierre und Miquelon	+	39
164	Ruanda	6 415	Barbados	1 026	Britische Jungferninseln	9 382	Westsahara	+	35
165	Französisch-Polynesien	6 358	Französisch-Polynesien	1 026	Sierra Leone	8 363	Cookinseln	+	29

2.3 Rangfolge der Handelspartner im Außenhandel der Bundesrepublik Deutschland *)
Januar / April 2014

Rang	Ausfuhr		Einfuhr		Umsatz		Außenhandels saldo		
	Land	in 1 000 Euro	Land	in 1 000 Euro	Land	in 1 000 Euro	Land	in 1 000 Euro	
166	Curacao	5 750	St. Kitts und Nevis	1 007	Demokratische Volksrepublik Korea	8 085	Föderierte Staaten von Mikronesien	+	28
167	Barbados	5 098	Sierra Leone	991	Ruanda	7 797	Kiribati	+	7
168	Äquatorialguinea	5 008	Suriname	974	Französisch-Polynesien	7 384	St. Helena	+	7
169	Demokratische Volksrepublik Korea	4 949	Fidschi	923	Grönland	7 004	Montserrat	+	5
170	Haiti	4 488	Seychellen	775	Barbados	6 124	Tonga	+	5
171	Malawi	4 103	Grenada	748	Curacao	5 894	Amerikanisch-Samoa	+	3
172	Seychellen	3 514	Swasiland	667	Haiti	5 662	Tuvalu	+	2
173	Burundi	3 238	Tschad	535	Burundi	5 093	Palau	-	6
174	Gambia	2 958	St. Barthelemy	502	Seychellen	4 289	Weihnachtsinsel	-	7
175	Eritrea	2 860	Gambia	470	Guyana	4 027	Niue	-	15
176	Antigua und Barbuda	2 712	Besetzte palästinensische Gebiete	458	Gambia	3 428	Tokelau	-	85
177	Kap Verde	2 669	Lesotho	430	Eritrea	2 887	Anguilla	-	113
178	Falklandinseln	2 609	Zentralafrikanische Republik	419	Antigua und Barbuda	2 851	Sao Tome und Principe	-	140
179	Melilla	2 500	Andorra	411	Swasiland	2 842	St. Barthelemy	-	228
180	Aruba	2 315	Belize	365	Kap Verde	2 733	Bolivien	-	468
181	Swasiland	2 175	Sao Tome und Principe	307	Falklandinseln	2 731	Grenada	-	496
182	Dschibuti	2 158	Botsuana	305	Fidschi	2 517	Vatikanstadt	-	770
183	Bermuda	2 008	Britische Jungferninseln	289	Melilla	2 505	Bhutan	-	1 077
184	Ceuta	1 948	Neukaledonien	271	Aruba	2 381	Salomonen	-	1 178
185	Südsudan	1 943	Somalia	263	Vatikanstadt	2 264	Komoren	-	1 330
186	Grönland	1 745	Niger	214	Dschibuti	2 252	Guyana	-	1 525
187	Fidschi	1 594	Gibraltar	157	Timor-Leste	2 166	Timor-Leste	-	2 154
188	Somalia	1 537	Curacao	144	Bermuda	2 093	Äquatorialguinea	-	2 602
189	St. Lucia	1 463	Antigua und Barbuda	139	Ceuta	1 978	Jamaika	-	2 983
190	Guyana	1 251	Falklandinseln	122	Südsudan	1 946	Grönland	-	3 514
191	St. Martin	1 204	Anguilla	117	Komoren	1 818	Taiwan	-	4 452
192	Lesotho	1 200	Dschibuti	94	Somalia	1 800	Namibia	-	4 491
193	Französische Südgebiete	1 190	Tokelau	88	Bhutan	1 787	Demokratische Volksrepublik Laos	-	6 843
194	Guam	1 024	Bermuda	85	Lesotho	1 630	Vereinigte Republik Tansania	-	10 050
195	Zentralafrikanische Republik	912	Samoa	77	Salomonen	1 506	Simbabwe	-	15 208
196	St. Vincent und die Grenadinen	847	Aruba	66	St. Lucia	1 483	Mauretanien	-	15 414
197	Vatikanstadt	747	Kap Verde	64	Zentralafrikanische Republik	1 331	Madagaskar	-	17 224
198	Guinea-Bissau	547	Amerikanische Jungferninseln	46	St. Martin	1 214	Malawi	-	17 926
199	Bhutan	355	Ceuta	30	Französische Südgebiete	1 190	Guinea	-	20 311
200	Amerikanische Jungferninseln	314	Palau	29	Guam	1 044	Paraguay	-	36 156
201	Antarktis	307	Eritrea	27	Grenada	1 000	Tunesien	-	36 854
202	Amerikanische Überseeinseln, kleinere	287	Guam	20	St. Vincent und die Grenadinen	847	Ecuador	-	53 289
203	St. Barthelemy	274	St. Lucia	20	St. Barthelemy	776	Papua-Neuguinea	-	65 051
204	Grenada	252	Montserrat	19	Guinea-Bissau	547	Island	-	77 178
205	Komoren	244	Niue	15	Sao Tome und Principe	474	Honduras	-	84 831
206	Bonaire, Saba, St. Eustatius	235	St. Martin	10	Amerikanische Jungferninseln	360	Trinidad und Tobago	-	95 675
207	Dominica	188	Vanuatu	10	Antarktis	313	Sri Lanka	-	96 404
208	Sao Tome und Principe	167	Amerikanisch-Samoa	9	Amerikanische Überseeinseln, kleinere	287	Costa Rica	-	103 601
209	Salomonen	164	Kiribati	9	Samoa	238	Thailand	-	118 896
210	Samoa	161	Westsahara	9	Bonaire, Saba, St. Eustatius	235	Pakistan	-	148 103
211	Turks- und Caicosinseln	157	Cookinseln	8	Dominica	190	Libysch-Arabische Dschamahirija	-	150 298
212	Vanuatu	97	Weihnachtsinsel	7	Turks- und Caicosinseln	157	Cote d'Ivoire	-	262 854
213	Wallis und Futuna	68	Antarktis	6	Anguilla	121	Slowenien	-	266 264
214	Norfolkinsel	54	Marshallinseln	6	Vanuatu	107	Ehemalige jugoslaw. Republik Mazedonien	-	287 952
215	Pitcairnsinseln	53	Melilla	5	Tokelau	91	Kambodscha	-	296 094
216	Nördliche Marianen	45	Föderierte Staaten von Mikronesien	4	Wallis und Futuna	68	Indonesien	-	336 255
217	Westsahara	44	Südsudan	3	Norfolkinsel	54	Philippinen	-	340 230
218	St. Pierre und Miquelon	39	Dominica	2	Pitcairnsinseln	53	Malaysia	-	497 903
219	Cookinseln	37	Amerikanische Überseeinseln, kleinere	-	Westsahara	53	Slowakei	-	578 417
220	Föderierte Staaten von Mikronesien	32	Bonaire, Saba, St. Eustatius	-	Palau	52	Aserbaidschan	-	665 287

2.3 Rangfolge der Handelspartner im Außenhandel der Bundesrepublik Deutschland *)
Januar / April 2014

Rang	Ausfuhr		Einfuhr		Umsatz		Außenhandelssaldo			
	Land	in 1 000 Euro	Land	in 1 000 Euro	Land	in 1 000 Euro	Land	in 1 000 Euro		
221	Montserrat		24	Bouvetinsel	-	Cookinseln	45	Tschechische Republik	-	757 502
222	Palau		23	Britisches Territorium im Indischen Ozean	-	Nördliche Marianen	45	Japan	-	786 519
223	Kiribati		16	Französische Südgebiete	-	Montserrat	43	Ungarn	-	865 279
224	Amerikanisch-Samoa		12	Guinea-Bissau	-	St. Pierre und Miquelon	39	Kasachstan	-	879 038
225	St. Helena		7	Heard und McDonaldinseln	-	Föderierte Staaten von Mikronesien	36	Nigeria	-	916 799
226	Timor-Leste		6	Kokosinseln	-	Kiribati	25	Volksrepublik China	-	960 961
227	Tonga		5	Mayotte	-	Amerikanisch-Samoa	21	Bangladesch	-	1 122 135
228	Anguilla		4	Nauru	-	Niue	15	Irland	-	1 194 223
229	Tokelau		3	Nördliche Marianen	-	St. Helena	7	Vietnam	-	1 252 456
230	Tuvalu		2	Norfolkinsel	-	Weihnachtsinsel	7	Russische Föderation	-	3 812 075
231	Bouvetinsel		-	Pitcairnseln	-	Tonga	5	Norwegen	-	4 380 807
232	Britisches Territorium im Indischen Ozean		-	St. Helena	-	Tuvalu	2	Niederlande	-	5 029 784
233	Heard und McDonaldinseln		-	St. Pierre und Miquelon	-	Bouvetinsel	-	Bouvetinsel	-	-
234	Kokosinseln		-	St. Vincent und die Grenadinen	-	Britisches Territorium im Indischen Ozean	-	Britisches Territorium im Indischen Ozean	-	-
235	Mayotte		-	Südgeorgien u.d.Südlichen Sandwichinseln	-	Heard und McDonaldinseln	-	Heard und McDonaldinseln	-	-
236	Nauru		-	Tonga	-	Kokosinseln	-	Kokosinseln	-	-
237	Niue		-	Turks- und Caicosinseln	-	Mayotte	-	Mayotte	-	-
238	Südgeorgien u.d.Südlichen Sandwichinseln		-	Tuvalu	-	Nauru	-	Nauru	-	-
239	Weihnachtsinsel		-	Wallis und Futuna	-	Südgeorgien u.d.Südlichen Sandwichinseln	-	Südgeorgien u.d.Südlichen Sandwichinseln	-	-
	Außerdem			Außerdem		Außerdem		Außerdem		
	Schiffs- und Luftfahrzeugbedarf	1 053 695		Schiffs- und Luftfahrzeugbedarf		Schiffs- und Luftfahrzeugbedarf	1 053 695	Schiffs- und Luftfahrzeugbedarf	+	1 053 695
	Hohe See	5 035		Hohe See		Hohe See	5 035	Hohe See	+	5 035
	Nicht ermittelte Länder und Gebiete	413		Nicht ermittelte Länder und Gebiete		Nicht ermittelte Länder und Gebiete	413	Nicht ermittelte Länder und Gebiete	+	413
	Insgesamt	372 830 347		Insgesamt		Insgesamt	680 592 058	Insgesamt	+	65 068 636

*) Außenhandelsergebnisse nach Ländern können über Genesis-Online abgerufen werden (Tabellen 51000-0003 jährlich, 51000-0004 monatlich bzw. Zeitreihen 51000BJ002 jährlich, 51000BM002 monatlich).

3 Werte nach Kapiteln des Warenverzeichnisses für die Außenhandelsstatistik *)

3.1 Ausfuhr

Nr. der Klassifikation	Warenbenennung	2014		2013	Zu- (+) bzw. Abnahme (-)			Zu- (+) bzw. Abnahme (-)		
		April	Januar / April			gegenüber April 2013		gegenüber Januar / April 2013		
			in 1 000 Euro			in 1 000 Euro	%	in 1 000 Euro	%	
01	Lebende Tiere	131 797	520 840	501 421	+	23 082	+ 21,2	+	19 419	+ 3,9
02	Fleisch und genießbare Schlachtnebenzeugnisse	615 745	2 359 483	2 550 963	+	7 614	+ 1,3	+	191 480	+ 7,5
03	Fische und Krebstiere, Weichtiere und andere wirbellose Wassertiere	87 780	401 757	377 583	-	4 902	- 5,3	+	24 174	+ 6,4
04	Milch und Milchzeugnisse; Vogeleier; Honig	855 704	3 395 830	2 895 631	+	111 794	+ 15,0	+	500 199	+ 17,3
05	Andere Waren tierischen Ursprungs	69 914	272 523	291 254	+	3 062	- 4,2	-	18 731	- 6,4
06	Lebende Pflanzen und Waren des Blumenhandels	117 340	339 039	319 214	-	2 092	- 1,8	+	19 825	+ 6,2
07	Gemüse, Pflanzen, Wurzeln, Knollen, zu Ernährungszwecken	78 463	323 850	386 824	+	27 564	- 26,0	-	62 974	- 16,3
08	Genießbare Früchte und Nüsse; Schalen von Zitrusfrüchten	99 377	430 058	437 693	-	5 171	- 4,9	-	7 635	- 1,7
09	Kaffee; Tee; Mate, Gewürze	176 989	712 712	779 699	+	14 376	+ 7,5	-	66 987	- 8,6
10	Getreide	311 293	1 188 673	1 136 369	+	52 459	+ 20,3	+	52 304	+ 4,6
11	Müllereierzeugnisse; Malz; Stärke; Imulin; Kleber von Weizen	104 405	427 224	421 372	-	836	- 0,8	+	5 852	+ 1,4
12	Ölsamen und ölhaltige Früchte; Samen; Stroh und Futter	78 038	506 972	444 663	+	11 625	+ 17,5	+	62 309	+ 14,0
13	Schellack; Gummien, Harze und andere Pflanzensäfte	45 019	177 223	174 834	+	1 078	+ 2,5	+	2 389	+ 1,4
14	Flechtstoffe und andere Waren pflanzlichen Ursprungs	543	2 562	2 896	-	52	- 8,7	-	334	- 11,5
15	Tierische und pflanzliche Fette und Öle	200 983	863 491	976 228	+	38 144	- 16,0	-	112 737	- 11,5
16	Zubereitungen von Fleisch, Fischen oder von Krebstieren	220 561	882 135	879 875	+	7 886	+ 3,7	+	2 260	+ 0,3
17	Zucker und Zuckerwaren	156 829	595 921	616 919	+	7 537	+ 5,0	-	20 998	- 3,4
18	Kakao und Zubereitungen aus Kakao	278 107	1 321 588	1 146 346	+	27 602	+ 11,0	+	175 242	+ 15,3
19	Zubereitungen aus Getreide, Mehl, Stärke; Milch; Backwaren	431 982	1 691 369	1 618 222	+	40 905	+ 10,5	+	73 147	+ 4,5
20	Zubereitungen von Gemüse, Früchten und and. Pflanzenteilen	213 706	808 757	755 844	+	27 203	+ 14,6	+	52 913	+ 7,0
21	Verschiedene Lebensmittelzubereitungen	428 712	1 574 589	1 531 544	+	21 550	+ 5,3	+	43 045	+ 2,8
22	Getränke, alkoholhaltige Flüssigkeiten und Essig	443 745	1 636 417	1 539 081	+	26 977	+ 6,5	+	97 336	+ 6,3
23	Rückstände und Abfälle der Lebensmittelindustrie	299 805	1 195 374	1 223 889	+	404	+ 0,1	-	28 515	- 2,3
24	Tabak und verarbeitete Tabakersatzstoffe	300 471	1 130 140	1 255 189	-	8 372	- 2,7	-	125 049	- 10,0
25	Salz; Schwefel; Steine und Erden; Gips, Kalk und Zement	178 306	664 874	635 750	+	10 657	+ 6,4	+	29 124	+ 4,6
26	Erze sowie Schlacken und Aschen	22 666	98 207	111 382	+	3 754	+ 14,2	-	13 175	- 11,8
27	Mineralische Brennstoffe; Mineralöle; bituminöse Stoffe	2 791 828	11 835 025	10 964 323	+	218 126	+ 8,5	+	870 702	+ 9,9
28	Anorganische chemische Erzeugnisse	741 194	2 811 006	2 890 095	+	53 373	+ 7,8	-	79 089	- 2,7
29	Organische chemische Erzeugnisse	2 068 885	8 685 976	9 019 457	+	3 588	+ 0,2	-	333 481	- 3,7
30	Pharmazeutische Erzeugnisse	4 743 803	19 878 020	18 524 143	-	126 839	- 2,6	+	1 353 877	+ 7,3
31	Düngemittel	190 578	787 440	1 068 739	-	67 795	- 26,2	-	281 299	- 26,3
32	Gerb- und Farbstoffzusätze; Farbstoffe, Anstrichfarben, Lacke	916 275	3 594 361	3 489 842	-	325	+ 0,0	+	104 519	+ 3,0
33	Ätherische Öle; zubereitete Körperpflege- oder Schönheitsmittel	671 063	2 670 556	2 795 610	-	28 227	- 4,0	-	125 054	- 4,5
34	Seifen; Waschmittel, Schuhcreme, Kerzen, Modelliermassen	541 440	2 213 701	2 112 954	-	358	- 0,1	+	100 747	+ 4,8
35	Eiweißstoffe, modifizierte Stärke; Klebstoffe, Enzyme	261 450	997 824	929 301	+	9 603	+ 3,8	+	68 523	+ 7,4
36	Pulver und Sprengstoffe; Zündhölzer	14 786	61 960	65 588	+	1 477	+ 11,1	-	3 628	- 5,5
37	Erzeugnisse zu fotografischen und kinematografischen Zwecken	92 118	380 647	377 989	-	8 558	- 8,5	+	2 658	+ 0,7
38	Verschiedenen Erzeugnisse der chemischen Industrie	1 658 515	6 830 731	6 564 179	+	19 505	+ 1,2	+	266 552	+ 4,1
39	Kunststoffe und Waren daraus	4 652 383	18 082 142	17 249 983	+	167 572	+ 3,7	+	832 159	+ 4,8
40	Kautschuk und Waren daraus	1 198 372	4 709 597	4 607 071	-	13 726	- 1,1	+	102 526	+ 2,2
41	Häute, Felle und Leder	95 533	366 745	350 870	+	2 593	+ 2,8	+	15 875	+ 4,5
42	Lederwaren; Reiseartikel; Handtaschen	117 911	533 554	516 084	+	108	+ 0,1	+	17 470	+ 3,4
43	Pelzfelle und künstliches Pelzwerk; Waren daraus	16 385	55 735	55 314	+	1 575	+ 10,6	+	421	+ 0,8
44	Holz und Holzwaren; Holzkohle	591 573	2 279 401	2 143 965	+	22 383	+ 3,9	+	135 436	+ 6,3
45	Kork und Korkwaren	2 824	9 558	9 660	-	89	- 3,1	-	102	- 1,1
46	Flechtwaren und Korbmacherwaren	4 116	13 778	12 626	+	505	+ 14,0	+	1 152	+ 9,1
47	Halbstoffe aus Holz	99 721	417 904	408 646	-	3 831	- 3,7	+	9 258	+ 2,3
48	Papier und Pappe; Waren aus Papier oder Pappe	1 429 729	5 727 873	5 635 818	+	12 834	+ 0,9	+	92 055	+ 1,6
49	Bücher, Zeitungen, Erzeugnisse des graphischen Gewerbes	331 664	1 349 915	1 360 636	-	3 633	- 1,1	-	10 721	- 0,8
50	Seide	5 873	22 528	24 548	-	207	- 3,4	-	2 020	- 8,2
51	Wolle, Tierhaare	41 596	157 925	212 228	-	14 022	- 25,2	-	54 303	- 25,6
52	Baumwolle	88 321	341 067	324 509	+	10 670	+ 13,7	+	16 558	+ 5,1
53	Andere pflanzliche Spinnstoffe	2 980	13 592	15 621	-	4	- 0,1	-	2 029	- 13,0
54	Synthetische oder künstliche Filamente	170 882	668 398	631 576	+	7 070	+ 4,3	+	36 822	+ 5,8
55	Synthetische oder künstliche Spinnfasern	166 143	671 632	638 954	-	3 155	- 1,9	+	32 678	+ 5,1
56	Watte, Filze und Vliesstoffe; Seile und Taue	206 896	780 237	735 369	+	18 556	+ 9,9	+	44 868	+ 6,1
57	Teppiche und andere Fußbodenbeläge, aus Spinnstoffen	40 312	153 794	164 380	-	2 227	- 5,2	-	10 586	- 6,4
58	Spezialgewebe; getuftete Spinnstoffperfor.; Stickereien	42 384	154 255	152 433	+	686	+ 1,6	+	1 822	+ 1,2
59	Getränke, bestrichene, überzogene Gewebe	177 865	698 809	677 379	+	3 548	+ 2,0	+	21 430	+ 3,2
60	Gewirke und Gestricke	27 012	273 430	267 112	+	2 166	+ 2,9	+	6 318	+ 2,4
61	Kleidung aus Gewirken und Gestricken	468 287	2 229 906	2 067 632	+	28 014	+ 6,4	+	162 274	+ 7,8
62	Kleidung ausgenommen aus Gewirken und Gestricken	534 528	2 656 930	2 581 149	+	17 395	+ 3,4	+	75 781	+ 2,9
63	Andere konfektionierte Spinnstoffwaren; Altwaren	190 127	711 291	685 617	+	778	+ 0,4	+	25 674	+ 3,7
64	Schuhe	309 229	1 532 064	1 327 374	+	65 084	+ 26,7	+	204 690	+ 15,4
65	Kopfbedeckungen	27 111	108 896	95 431	+	4 761	+ 21,3	+	13 465	+ 14,1
66	Regenschirme, Sonnenschirme, Stöcke, Peitschen	7 227	29 570	28 208	-	630	- 8,0	+	1 362	+ 4,8
67	Federn und Daunen; künstliche Blumen, Menschenhaare	7 302	34 752	31 998	+	937	+ 14,7	+	2 754	+ 8,6
68	Waren aus Stein, Gips, Zement, Asbest, Glimmer	340 987	1 286 618	1 177 611	+	20 241	+ 6,3	+	109 007	+ 9,3
69	Keramische Waren	248 030	973 439	929 036	+	4 396	+ 1,8	+	44 403	+ 4,8
70	Glas und Glaswaren	481 157	1 834 492	1 690 048	+	38 104	+ 8,6	+	144 444	+ 8,5
71	Perlen, Edelsteine, Edelmetalle, Schmuck, Münzen	873 978	3 627 238	4 909 017	-	355 127	- 28,9	-	1 281 779	- 26,1
72	Eisen und Stahl	1 896 588	7 389 887	7 721 758	-	37 123	- 1,9	-	331 871	- 4,3
73	Waren aus Eisen und Stahl	2 169 012	8 456 428	8 550 312	-	126 737	- 5,5	-	93 884	- 1,1
74	Kupfer und Waren daraus	866 044	3 580 044	3 783 299	-	41 182	- 4,5	-	203 255	- 5,4
75	Nickel und Waren daraus	87 745	328 692	358 157	-	798	- 0,9	-	29 465	- 8,2
76	Aluminium und Waren daraus	1 066 242	4 156 344	4 163 471	+	3 901	+ 0,4	-	7 127	- 0,2
78	Blei und Waren daraus	29 045	142 573	142 597	-	855	- 2,9	-	24	+ 0,0
79	Zink und Waren daraus	50 890	206 515	184 372	+	88	+ 0,2	+	22 143	+ 12,0
80	Zinn und Waren daraus	11 837	44 219	41 885	+	2 234	+ 23,3	+	2 334	+ 5,6
81	Andere unedle Metalle; Cermets; Waren daraus	113 077	466 800	430 319	+	7 914	+ 7,5	+	36 481	+ 8,5
82	Werkzeuge, Schneidwaren und Essbestecke	617 886	2 425 805	2 312 368	+	31 411	+ 5,4	+	113 437	+ 4,9
83	Verschiedene Waren aus unedlen Metallen	578 770	2 239 262	2 127 526	+	19 371	+ 3,5	+	111 736	+ 5,3
84	Maschinen, Apparate und mechanische Geräte	16 146 678	62 925 437	62 365 147	-	368 631	- 2,2	+	560 290	+ 0,9
85	Elektrische Maschinen, Bild- und Tonwiedergabegeräte	8 960 498	35 729 464	35 003 497	-	13 937	- 0,2	+	725 967	+ 2,1
86	Schienenfahrzeuge, Gleismaterial	291 058	1 097 671	1 128 973	-	58 009	- 16,6	-	31 302	- 2,8
87	Zugmaschinen, Kraftwagen, Krafträder, Fahrräder	16 825 804	65 258 827	61 436 315	+	249 536	+ 1,5	+	3 822 512	+ 6,2

3 Werte nach Kapiteln des Warenverzeichnisses für die Außenhandelsstatistik *)

3.1 Ausfuhr

Nr. der Klassifikation	Warenbenennung	2014		2013		Zu- (+) bzw. Abnahme (-)		Zu- (+) bzw. Abnahme (-)		
		April	Januar / April	Januar / April	April 2013	gegenüber		gegenüber		
						in 1 000 Euro	in 1 000 Euro	%	in 1 000 Euro	%
88	Luftfahrzeuge und Raumfahrzeuge	2 373 599	9 735 657	9 765 045	+	60 787	+ 2,6	-	29 388	- 0,3
89	Wasserfahrzeuge und schwimmende Vorrichtungen	95 576	612 253	1 710 767	-	427 497	- 81,7	-	1 098 514	- 64,2
90	Optische, photographische Instrumente; medizinische Instrumente	4 229 964	16 962 012	16 467 827	-	7 676	- 0,2	+	494 185	+ 3,0
91	Uhrmacherwaren	143 604	549 680	515 259	+	3 544	+ 2,5	+	34 421	+ 6,7
92	Musikinstrumente	44 088	161 807	151 425	+	4 211	+ 10,6	+	10 382	+ 6,9
93	Waffen und Munition	39 682	147 789	160 371	-	4 399	- 10,0	-	12 582	- 7,8
94	Möbel; Beleuchtungskörper	1 109 665	4 412 733	4 302 845	-	17 016	- 1,5	+	109 888	+ 2,6
95	Spielzeug, Sportgeräte	228 651	925 534	956 922	+	1 226	+ 0,5	-	31 388	- 3,3
96	Verschiedene Waren	303 828	1 290 517	1 135 620	+	10 294	+ 3,5	+	154 897	+ 13,6
97	Kunstgegenstände, Sammlungsstücke, Antiquitäten	58 832	201 746	172 254	+	9 246	+ 18,6	+	29 492	+ 17,1
98	Vollständige Fabrikationsanlagen	252 688	991 466	1 225 077	-	1 795	- 0,7	-	233 611	- 19,1
99	Zusammenstellungen verschiedener Waren	1 455 296	5 615 259	4 844 271	+	72 014	+ 5,2	+	770 988	+ 15,9
	Insgesamt ...	93 735 298	372 830 347	364 688 479	-	252 936	- 0,3	+	8 141 868	+ 2,2

*) Außenhandelsergebnisse nach Kapiteln können über Genesis-Online abgerufen werden (Tabellen 51000-0005 jährlich, 51000-0006 monatlich bzw. Zeitreihen 51000BJ120 jährlich, 51000BM120 monatlich).

3 Werte nach Kapiteln des Warenverzeichnisses für die Außenhandelsstatistik *)

3.2 Einfuhr

Nr. der Klassifikation	Warenbenennung	2014		2013	Zu- (+) bzw. Abnahme (-)			Zu- (+) bzw. Abnahme (-)		
		April	Januar / April			gegenüber April 2013		gegenüber Januar / April 2013		
			in 1 000 Euro			in 1 000 Euro	%	in 1 000 Euro	%	
01	Lebende Tiere	189 815	733 302	702 608	+	8 104	+ 4,5	+	30 694	+ 4,4
02	Fleisch und genießbare Schlachtnebenzeugnisse	505 233	1 933 308	1 961 647	+	28 167	+ 5,9	+	28 339	- 1,4
03	Fische und Krebstiere, Weichtiere und andere wirbellose Wassertieren	276 786	1 107 081	993 504	+	52 242	+ 23,3	+	113 577	+ 11,4
04	Milch und Milchzeugnisse; Vogeleier; Honig	592 120	2 303 076	2 092 533	+	62 171	+ 11,7	+	210 543	+ 10,1
05	Andere Waren tierischen Ursprungs	66 306	286 242	305 110	-	9 943	- 13,0	-	18 868	- 6,2
06	Lebende Pflanzen und Waren des Blumenhandels	321 182	1 024 726	1 023 083	+	6 058	+ 1,9	+	1 643	+ 0,2
07	Gemüse, Pflanzen, Wurzeln, Knollen, zu Ernährungszwecken	524 161	1 949 293	1 987 394	-	13 806	- 2,6	-	38 101	- 1,9
08	Genießbare Früchte und Nüsse; Schalen von Zitrusfrüchten	614 961	2 407 254	2 274 470	+	18 843	+ 3,2	+	132 784	+ 5,8
09	Kaffee; Tee; Mate, Gewürze	332 481	1 149 876	1 338 542	-	23 822	- 6,7	-	188 666	- 14,1
10	Getreide	242 505	986 536	935 686	+	44 227	+ 22,3	+	50 850	+ 5,4
11	Müllereierzeugnisse; Malz; Stärke; Imulin; Kleber von Weizen	44 116	165 236	166 264	+	2 540	+ 6,1	-	1 028	- 0,6
12	Ölsamen und ölhaltige Früchte; Samen; Stroh und Futter	379 004	1 459 993	1 633 727	-	29 711	- 7,3	-	173 734	- 10,6
13	Schellack; Gummen, Harze und andere Pflanzensäfte	35 472	147 579	168 951	-	8 989	- 20,2	-	21 372	- 12,6
14	Flechtstoffe und andere Waren pflanzlichen Ursprungs	3 840	10 709	8 843	+	1 290	+ 50,6	+	1 866	+ 21,1
15	Tierische und pflanzliche Fette und Öle	268 856	1 118 713	1 120 052	-	66 152	- 19,7	-	1 339	- 0,1
16	Zubereitungen von Fleisch, Fischen oder von Krebstieren	192 553	734 951	745 595	+	4 189	+ 2,2	-	10 644	- 1,4
17	Zucker und Zuckerwaren	123 014	544 229	530 655	-	29 303	- 19,2	+	13 574	+ 2,6
18	Kakao und Zubereitungen aus Kakao	248 424	1 157 813	948 780	+	31 698	+ 14,6	+	209 033	+ 22,0
19	Zubereitungen aus Getreide, Mehl, Stärke; Milch; Backwaren	285 494	1 105 652	969 081	+	56 318	+ 24,6	+	136 571	+ 14,1
20	Zubereitungen von Gemüse, Früchten und and. Pflanzenteilen	344 625	1 365 302	1 328 407	+	9 343	+ 2,8	+	36 895	+ 2,8
21	Verschiedene Lebensmittelzubereitungen	243 242	912 096	862 568	+	25 095	+ 11,5	+	49 528	+ 5,7
22	Getränke, alkoholhaltige Flüssigkeiten und Essig	542 970	2 009 968	2 069 958	+	29 151	+ 5,7	-	59 990	- 2,9
23	Rückstände und Abfälle der Lebensmittelindustrie	276 833	1 164 171	1 179 571	-	10 197	- 3,6	-	15 400	- 1,3
24	Tabak und verarbeitete Tabakersatzstoffe	149 568	566 946	610 918	-	6 862	- 4,4	-	43 972	- 7,2
25	Salz; Schwefel; Steine und Erden; Gips, Kalk und Zement	154 661	599 953	580 760	-	12 300	- 7,4	+	19 193	+ 3,3
26	Erze sowie Schlacken und Aschen	623 051	2 812 250	2 839 277	-	159 227	- 20,4	-	27 027	- 1,0
27	Mineralische Brennstoffe; Mineralöle; bituminöse Stoffe	10 136 232	42 397 187	43 504 770	-	780 890	- 7,2	-	1 107 583	- 2,5
28	Anorganische chemische Erzeugnisse	551 002	2 148 174	2 056 368	+	135 539	+ 32,6	+	91 806	+ 4,5
29	Organische chemische Erzeugnisse	2 254 953	8 949 186	8 519 038	-	100 324	- 4,3	+	430 148	+ 5,0
30	Pharmazeutische Erzeugnisse	3 059 892	12 485 607	11 066 680	+	162 768	+ 5,6	+	1 418 927	+ 12,8
31	Düngemittel	129 369	563 192	578 914	-	12 362	- 8,7	-	15 722	- 2,7
32	Gerb- und Farbstoffauszüge; Farbstoffe, Anstrichfarben, Lacke	495 119	1 994 760	1 871 990	-	28 897	- 5,5	+	122 770	+ 6,6
33	Ätherische Öle; zubereitete Körperpflege- oder Schönheitsmittel	425 797	1 707 576	1 720 683	-	8 706	- 2,0	-	13 107	- 0,8
34	Seifen; Waschmittel, Schuhcreme, Kerzen, Modelliermassen	280 310	1 081 426	1 081 207	+	7 016	+ 2,6	+	219	+ 0,0
35	Eiweißstoffe, modifizierte Stärke; Klebstoffe, Enzyme	171 929	670 624	639 693	+	4 325	+ 2,6	+	30 931	+ 4,8
36	Pulver und Sprengstoffe; Zündhölzer	11 433	54 125	48 012	-	1 194	- 9,5	+	6 113	+ 12,7
37	Erzeugnisse zu fotografischen und kinematografischen Zwecken	60 501	240 965	257 202	-	5 596	- 8,5	-	16 237	- 6,3
38	Verschiedenen Erzeugnisse der chemischen Industrie	1 022 493	4 022 491	3 819 021	+	49 645	+ 5,1	+	203 470	+ 5,3
39	Kunststoffe und Waren daraus	2 907 240	11 360 434	10 720 402	+	152 116	+ 5,5	+	640 032	+ 6,0
40	Kautschuk und Waren daraus	1 147 565	4 627 707	4 455 402	-	33 170	- 2,8	+	172 305	+ 3,9
41	Häute, Felle und Leder	74 740	308 555	294 930	-	3 866	- 4,9	+	13 625	+ 4,6
42	Lederwaren; Reiseartikel; Handtaschen	226 849	1 049 187	991 283	+	17 688	+ 8,5	+	57 904	+ 5,8
43	Pelzfelle und künstliches Pelzwerk; Waren daraus	12 979	41 633	47 144	-	1 447	- 10,0	-	5 511	- 11,7
44	Holz und Holzwaren; Holzkohle	583 202	2 284 471	2 103 688	+	43 550	+ 8,1	+	180 783	+ 8,6
45	Kork und Korkwaren	8 035	32 532	31 734	+	709	+ 9,7	+	798	+ 2,5
46	Flechtwaren und Korbmacherwaren	7 934	33 880	32 767	+	912	+ 13,0	+	1 113	+ 3,4
47	Halbstoffe aus Holz	291 607	1 212 323	1 206 402	-	32 357	- 10,0	+	5 921	+ 0,5
48	Papier und Pappe; Waren aus Papier oder Pappe	970 429	3 951 752	3 752 503	+	68 103	+ 7,5	+	199 249	+ 5,3
49	Bücher, Zeitungen, Erzeugnisse des graphischen Gewerbes	154 935	582 067	578 024	+	12 178	+ 8,5	+	4 043	+ 0,7
50	Seide	7 192	24 342	24 258	+	1 159	+ 19,2	+	84	+ 0,3
51	Wolle, Tierhaare	57 799	208 242	262 694	-	3 979	- 6,4	-	54 452	- 20,7
52	Baumwolle	83 597	339 851	326 918	-	202	- 0,2	+	12 933	+ 4,0
53	Andere pflanzliche Spinnstoffe	5 626	22 049	22 591	+	418	+ 8,0	-	542	- 2,4
54	Synthetische oder künstliche Filamente	128 723	494 518	454 627	+	10 925	+ 9,3	+	39 891	+ 8,8
55	Synthetische oder künstliche Spinnfasern	135 514	543 222	504 118	-	3 951	- 2,8	+	39 104	+ 7,8
56	Watte, Filze und Vliesstoffe; Seile und Taae	109 795	409 432	389 966	+	7 482	+ 7,3	+	19 466	+ 5,0
57	Teppiche und andere Fußbodenbeläge, aus Spinnstoffen	73 652	337 559	349 855	-	7 587	- 9,3	-	12 296	- 3,5
58	Spezialgewebe; getuftete Spinnstoffverz.; Stickereien	22 938	92 851	96 305	-	2 459	- 9,7	-	3 454	- 3,6
59	Getränke, bestrichene, überzogene Gewebe	91 924	358 848	371 460	-	4 087	- 4,3	-	12 612	- 3,4
60	Gewirke und Gestricke	43 067	148 279	144 106	+	442	+ 1,0	+	4 173	+ 2,9
61	Kleidung aus Gewirken und Gestricken	949 578	4 343 950	4 044 583	+	43 667	+ 4,8	+	299 367	+ 7,4
62	Kleidung ausgenommen aus Gewirken und Gestricken	996 264	4 701 877	4 543 782	+	33 106	+ 3,4	+	158 095	+ 3,5
63	Andere konfektionierte Spinnstoffwaren; Altwaren	267 174	1 072 921	1 010 108	+	21 691	+ 8,8	+	62 813	+ 6,2
64	Schuhe	550 805	2 814 744	2 539 064	+	89 488	+ 19,4	+	275 680	+ 10,9
65	Kopfbedeckungen	32 356	139 799	133 245	+	3 999	+ 14,1	+	6 554	+ 4,9
66	Regenschirme, Sonnenschirme, Stöcke, Peitschen	15 519	83 546	78 023	+	1 214	+ 8,5	+	5 523	+ 7,1
67	Federn und Daunen; künstliche Blumen, Menschenhaare	8 130	42 870	46 768	+	583	+ 7,7	-	3 898	- 8,3
68	Waren aus Stein, Gips, Zement, Asbest, Glimmer	225 505	849 949	790 654	+	9 924	+ 4,6	+	59 295	+ 7,5
69	Keramische Waren	189 121	766 231	700 952	+	5 544	+ 3,0	+	65 279	+ 9,3
70	Glas und Glaswaren	363 341	1 449 021	1 279 197	+	31 512	+ 9,5	+	169 824	+ 13,3
71	Perlen, Edelsteine, Edelmetalle, Schmuck, Münzen	1 254 444	5 256 124	5 205 780	-	230 661	- 15,5	+	50 344	+ 1,0
72	Eisen und Stahl	1 936 994	7 833 843	7 891 083	-	95 037	- 4,7	-	57 240	- 0,7
73	Waren aus Eisen und Stahl	1 481 206	5 856 380	5 439 517	+	68 507	+ 4,8	+	416 863	+ 7,7
74	Kupfer und Waren daraus	854 489	3 137 588	3 540 060	+	30 040	+ 3,6	-	402 472	- 11,4
75	Nickel und Waren daraus	111 116	420 875	537 252	-	14 692	- 11,7	-	116 377	- 21,7
76	Aluminium und Waren daraus	1 126 039	4 419 031	4 403 353	+	21 917	+ 2,0	+	15 678	+ 0,4
78	Blei und Waren daraus	22 289	99 784	133 591	+	1 750	+ 8,5	-	33 807	- 25,3
79	Zink und Waren daraus	98 469	358 737	334 836	+	12 075	+ 14,0	+	23 901	+ 7,1
80	Zinn und Waren daraus	32 747	141 079	143 041	-	8 433	- 20,5	-	1 962	- 1,4
81	Andere unedle Metalle; Cermets; Waren daraus	127 005	491 109	485 755	-	3 452	- 2,6	+	5 354	+ 1,1
82	Werkzeuge, Schneidwaren und Essbestecke	335 364	1 390 517	1 330 218	+	9 763	+ 3,0	+	60 299	+ 4,5
83	Verschiedene Waren aus unedlen Metallen	339 086	1 342 952	1 257 974	+	24 265	+ 7,7	+	84 978	+ 6,8
84	Maschinen, Apparate und mechanische Geräte	9 066 371	37 060 627	36 277 451	-	406 528	- 4,3	+	783 176	+ 2,2
85	Elektrische Maschinen, Bild- und Tonwiedergabegeräte	8 173 996	32 260 715	30 829 677	-	4 350	- 0,1	+	1 431 038	+ 4,6
86	Schienenfahrzeuge, Gleismaterial	165 755	662 790	791 427	-	35 237	- 17,5	-	128 637	- 16,3

3 Werte nach Kapiteln des Warenverzeichnisses für die Außenhandelsstatistik *)

3.2 Einfuhr

Nr. der Klassifikation	Warenbenennung	2014		2013		Zu- (+) bzw. Abnahme (-)		Zu- (+) bzw. Abnahme (-)		
		April	Januar / April	Januar / April	gegenüber April 2013	gegenüber Januar / April 2013				
						in 1 000 Euro	in 1 000 Euro	%	in 1 000 Euro	%
87	Zugmaschinen, Kraftwagen, Krafträder, Fahrräder	6 786 043	25 508 150	24 062 826	+	210 729	+	3,2	+ 1 445 324	+ 6,0
88	Luftfahrzeuge und Raumfahrzeuge	2 013 824	9 006 631	6 605 518	+	563 611	+	38,9	+ 2 401 113	+ 36,4
89	Wasserfahrzeuge und schwimmende Vorrichtungen	152 272	537 876	1 146 435	-	13 084	-	7,9	- 608 559	- 53,1
90	Optische, photographische Instrumente; medizinische Instrumente	2 387 837	9 434 928	8 970 145	+	45 071	+	1,9	+ 464 783	+ 5,2
91	Uhrmacherwaren	164 187	625 649	646 055	-	13 629	-	7,7	- 20 406	- 3,2
92	Musikinstrumente	36 540	147 271	140 276	+	3 369	+	10,2	+ 6 995	+ 5,0
93	Waffen und Munition	15 913	57 039	65 789	-	4 868	-	23,4	- 8 750	- 13,3
94	Möbel; Beleuchtungskörper	1 300 830	5 260 377	4 808 925	+	141 215	+	12,2	+ 451 452	+ 9,4
95	Spielzeug, Sportgeräte	293 825	1 326 920	1 433 828	+	15 965	+	5,7	- 106 908	- 7,5
96	Verschiedene Waren	192 013	839 908	751 624	+	13 652	+	7,7	+ 88 284	+ 11,7
97	Kunstgegenstände, Sammlungsstücke, Antiquitäten	40 769	105 501	133 452	+	9 371	+	29,8	- 27 951	- 20,9
98	Vollständige Fabrikationsanlagen	116	1 766	6 515	-	931	-	88,9	- 4 749	- 72,9
99	Zusammenstellungen verschiedener Waren	1 090 427	3 377 341	3 162 192	+	296 465	+	37,3	+ 215 149	+ 6,8
	Insgesamt ...	76 523 399	307 761 711	297 403 703	+	530 610	+	0,7	+ 10 358 008	+ 3,5

*) Außenhandelsergebnisse nach Kapiteln können über Genesis-Online abgerufen werden (Tabellen 51000-0005 jährlich, 51000-0006 monatlich bzw. Zeitreihen 51000BJ120 jährlich, 51000BM120 monatlich).

4 Werte nach den "Main Industrial Groupings" (MIGS) *)

Nr. der Klassifikation	Warenbenennung	2014		2013	Zu- (+) bzw. Abnahme (-)		Zu- (+) bzw. Abnahme (-)					
		April	Januar / April		gegenüber April 2013		gegenüber Januar / April 2013					
		in 1 000 Euro			in 1 000 Euro	%	in 1 000 Euro	%				
Ausfuhr												
11	Landwirtschaftsgüter	844 128	3 486 506	3 690 618	-	37 072	-	4,2	-	204 112	-	5,5
21	Vorleistungsgüter	28 458 430	113 291 062	114 823 002	-	872 022	-	3,0	-	1 531 940	-	1,3
22	Investitionsgüter	40 958 180	161 480 832	159 400 042	-	1 344 829	-	3,2	+	2 080 790	+	1,3
23	Gebrauchsgüter	2 550 593	10 001 265	10 177 252	-	94 792	-	3,6	-	175 987	-	1,7
24	Verbrauchsgüter	12 329 344	51 576 016	50 762 070	-	307 545	-	2,4	+	813 946	+	1,6
25	Energie	2 402 397	10 405 924	10 163 614	+	25 027	+	1,1	+	242 310	+	2,4
31	Waren, die nicht zugeordnet werden konnten	6 192 226	22 588 740	15 671 880	+	2 378 297	+	62,4	+	6 916 860	+	44,1
	Insgesamt ...	93 735 298	372 830 347	364 688 479	-	252 936	-	0,3	+	8 141 868	+	2,2
Einfuhr												
11	Landwirtschaftsgüter	2 493 193	9 475 235	10 162 015	-	137 430	-	5,2	-	686 780	-	6,8
21	Vorleistungsgüter	21 934 742	87 740 929	87 532 622	-	679 240	-	3,0	+	208 307	+	0,2
22	Investitionsgüter	21 537 572	86 505 455	84 072 739	-	345 852	-	1,6	+	2 432 716	+	2,9
23	Gebrauchsgüter	2 834 881	11 683 513	11 958 546	-	282 967	-	9,1	-	275 033	-	2,3
24	Verbrauchsgüter	10 796 744	46 035 934	44 773 563	-	185 118	-	1,7	+	1 262 371	+	2,8
25	Energie	9 689 816	40 708 968	42 679 672	-	1 009 179	-	9,4	-	1 970 704	-	4,6
31	Waren, die nicht zugeordnet werden konnten	7 236 450	25 611 676	16 224 544	+	3 170 397	+	78,0	+	9 387 132	+	57,9
	Insgesamt ...	76 523 399	307 761 711	297 403 703	+	530 610	+	0,7	+	10 358 008	+	3,5

*) Außenhandelsergebnisse nach den MIGS können über Genesis-Online abgerufen werden (Tabellen 51000-0005 jährlich, 51000-0006 monatlich bzw. Zeitreihen 51000BJ520 jährlich, 51000BM520 monatlich).

Die 10 wichtigsten Güterabteilungen Januar / April 2014
Ausfuhr
in Milliarden Euro

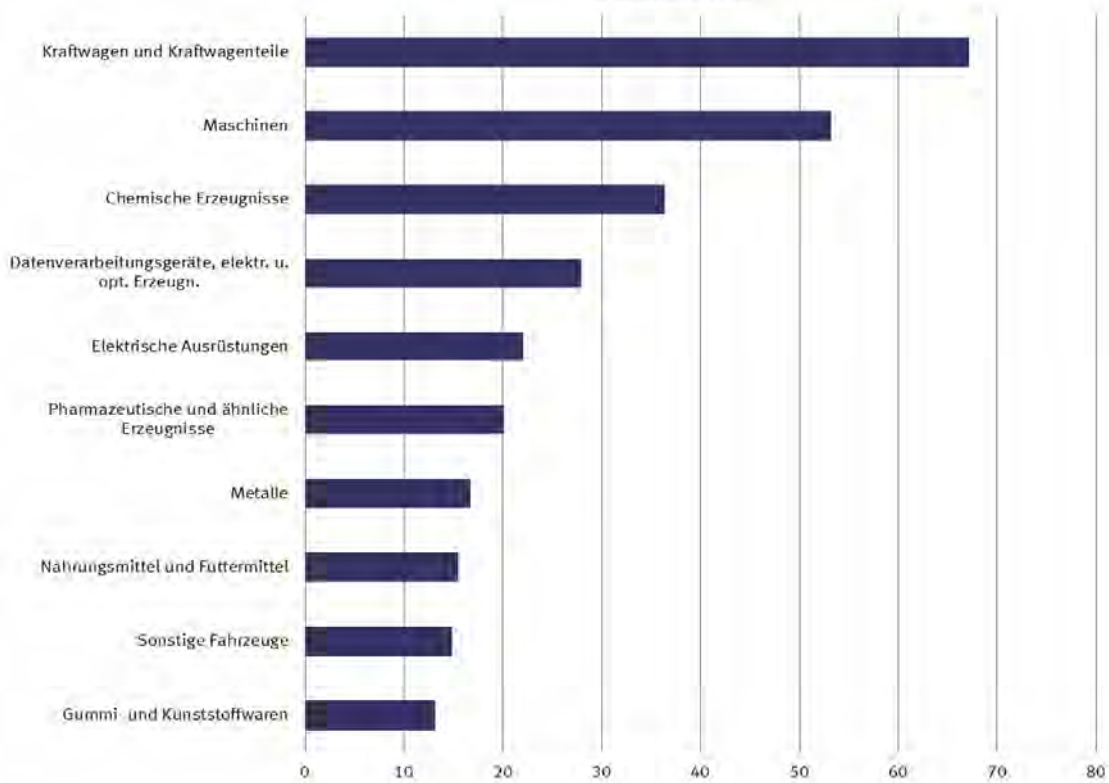

Die 10 wichtigsten Güterabteilungen Januar / April 2014
Einfuhr
in Milliarden Euro

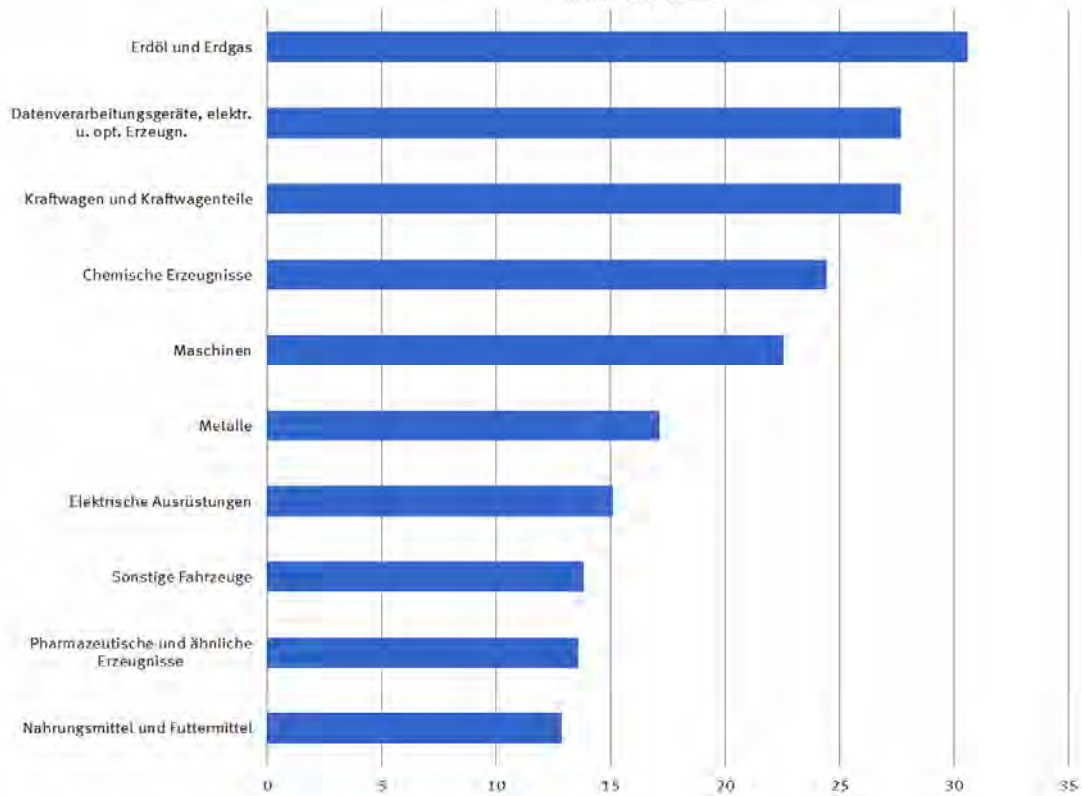

5 Werte nach Güterabteilungen des Güterverzeichnis für Produktionsstatistiken *)

5.1 Ausfuhr

Nr. der Klassifikation	Warenbenennung	2014		2013	Zu- (+) bzw. Abnahme (-)			Zu- (+) bzw. Abnahme (-)		
		April	Januar / April			gegenüber April 2013		gegenüber Januar / April 2013		
			in 1 000 Euro			in 1 000 Euro	%	in 1 000 Euro	%	
01	Erzeugnisse der Landwirtschaft und Jagd	799 767	3 296 392	3 505 575	-	31 263	- 3,8	-	209 183	- 6,0
02	Forstwirtschaftliche Erzeugnisse	30 580	130 281	116 742	-	2 428	- 7,4	+	13 539	+ 11,6
03	Fische und Fischereierzeugnisse	13 781	59 833	68 301	-	3 381	- 19,7	-	8 468	- 12,4
05	Kohle	7 447	28 566	30 877	-	1 084	- 12,7	-	2 311	- 7,5
06	Erdöl und Erdgas	851 766	3 923 118	3 809 700	-	53 858	- 5,9	+	113 418	+ 3,0
07	Erze	7 359	38 184	47 150	-	1 933	- 20,8	-	8 966	- 19,0
08	Steine und Erden, sonstige Bergbauerzeugnisse	115 530	433 509	445 737	+	3 615	+ 3,2	-	12 228	- 2,7
10	Nahrungsmittel und Futtermittel	3 850 703	15 507 507	15 635 850	-	8 349	- 0,2	-	128 343	- 0,8
11	Getränke	421 846	1 560 899	1 514 346	+	6 224	+ 1,5	+	46 553	+ 3,1
12	Tabakerzeugnisse	266 898	1 009 677	1 145 813	-	15 492	- 5,5	-	136 136	- 11,9
13	Textilien	910 245	3 501 523	3 510 970	-	8 185	- 0,9	-	9 447	- 0,3
14	Bekleidung	996 488	4 914 116	4 804 995	-	4 028	- 0,4	+	109 121	+ 2,3
15	Leder und Lederwaren	449 039	2 107 158	1 934 774	+	49 982	+ 12,5	+	172 384	+ 8,9
16	Holz und Holz- Kork- Korb- Flechtwaren ohne Möbel	513 436	1 970 956	1 931 223	-	7 694	- 1,5	+	39 733	+ 2,1
17	Papier, Pappe und Waren daraus	1 544 339	6 350 503	6 248 351	-	35 147	- 2,2	+	102 152	+ 1,6
19	Kokereierzeugnisse und Mineralölerzeugnisse	1 234 916	5 057 221	4 887 995	+	97 118	+ 8,5	+	169 226	+ 3,5
20	Chemische Erzeugnisse	9 072 406	36 363 583	36 702 778	-	65 903	- 0,7	-	339 195	- 0,9
21	Pharmazeutische und ähnliche Erzeugnisse	4 718 043	20 113 244	19 372 475	-	313 430	- 6,2	+	740 769	+ 3,8
22	Gummi- und Kunststoffwaren	3 368 395	13 189 232	12 909 648	-	56 454	- 1,6	+	279 584	+ 2,2
23	Glas und -waren, Keramik, Steine und Erden	1 150 351	4 385 610	4 192 765	+	15 983	+ 1,4	+	192 845	+ 4,6
24	Metalle	4 122 706	16 718 528	18 911 168	-	588 869	- 12,5	-	2 192 640	- 11,6
25	Metallerzeugnisse	3 260 210	12 748 294	12 656 091	-	122 260	- 3,6	+	92 203	+ 0,7
26	Datenverarbeitungsgeräte, elektr. u. opt. Erzeugn.	6 830 078	27 935 005	27 452 214	-	118 154	- 1,7	+	482 791	+ 1,8
27	Elektrische Ausrüstungen	5 564 693	22 077 030	22 121 018	-	184 925	- 3,2	-	43 988	- 0,2
28	Maschinen	13 709 958	53 157 084	53 963 188	-	787 917	- 5,4	-	806 104	- 1,5
29	Kraftwagen und Kraftwagenteile	17 241 384	67 127 791	63 711 484	+	77 626	+ 0,5	+	3 416 307	+ 5,4
30	Sonstige Fahrzeuge	3 568 364	14 859 545	15 710 702	-	418 761	- 10,5	-	851 157	- 5,4
31	Möbel	714 247	2 797 353	2 864 879	-	37 359	- 5,0	-	67 526	- 2,4
35	Energieversorgung	308 268	1 397 019	1 435 045	-	17 149	- 5,3	-	38 026	- 2,6
89	Sonstige Waren	8 092 054	30 071 581	23 046 629	+	2 380 537	+ 41,7	+	7 024 952	+ 30,5
	Insgesamt	93 735 298	372 830 347	364 688 479	-	252 936	- 0,3	+	8 141 868	+ 2,2

*) Außenhandelsergebnisse nach GP-2-Stellern können über Genesis-Online abgerufen werden (Tabellen 51000-0005 jährlich, 51000-0006 monatlich bzw. Zeitreihen 51000BJ220 jährlich, 51000BM220 monatlich).

5 Werte nach Güterabteilungen des Güterverzeichnis für Produktionsstatistiken *)

5.2 Einfuhr

Nr. der Klassifikation	Warenbenennung	2014		2013	Zu- (+) bzw. Abnahme (-)		Zu- (+) bzw. Abnahme (-)		
		April	Januar / April			gegenüber April 2013		gegenüber Januar / April 2013	
			in 1 000 Euro			in 1 000 Euro	%	in 1 000 Euro	%
01	Erzeugnisse der Landwirtschaft und Jagd	2 383 915	9 023 771	9 758 309	-	151 579	- 6,0	- 734 538	- 7,5
02	Forstwirtschaftliche Erzeugnisse	56 839	242 741	229 392	+	619	+ 1,1	+ 13 349	+ 5,8
03	Fische und Fischereierzeugnisse	52 440	208 724	174 316	+	13 531	+ 34,8	+ 34 408	+ 19,7
05	Kohle	287 565	1 332 692	1 406 630	-	14 991	- 5,0	- 73 938	- 5,3
06	Erdöl und Erdgas	6 866 660	30 585 937	31 172 426	-	472 491	- 6,4	- 586 489	- 1,9
07	Erze	586 980	2 666 345	2 669 996	-	151 611	- 20,5	- 3 651	- 0,1
08	Steine und Erden, sonstige Bergbauerzeugnisse	123 045	485 606	506 277	-	23 692	- 16,1	- 20 671	- 4,1
10	Nahrungsmittel und Futtermittel	3 180 442	12 856 892	12 934 705	-	89 863	- 2,7	- 77 813	- 0,6
11	Getränke	449 388	1 642 206	1 705 142	+	13 892	+ 3,2	+ 62 936	+ 3,7
12	Tabakerzeugnisse	79 030	281 151	334 295	-	4 555	- 5,4	- 53 144	- 15,9
13	Textilien	827 291	3 306 294	3 342 942	-	30 235	- 3,5	- 36 648	- 1,1
14	Bekleidung	1 897 750	8 947 563	8 655 137	+	22 879	+ 1,2	+ 292 426	+ 3,4
15	Leder und Lederwaren	740 961	3 677 649	3 456 832	+	72 812	+ 10,9	+ 220 817	+ 6,4
16	Holz und Holz- Kork- Korb- Flechtwaren ohne Möbel	460 219	1 803 784	1 778 245	+	3 413	+ 0,7	+ 25 539	+ 1,4
17	Papier, Pappe und Waren daraus	1 132 293	4 765 065	4 727 466	-	34 849	- 3,0	+ 37 599	+ 0,8
19	Kokereierzeugnisse und Mineralölzeugnisse	2 412 438	8 239 613	9 500 160	-	490 231	- 16,9	- 1 260 547	- 13,3
20	Chemische Erzeugnisse	6 224 332	24 437 123	24 444 474	-	135 717	- 2,1	- 7 351	+ 0,0
21	Pharmazeutische und ähnliche Erzeugnisse	3 216 366	13 583 265	12 520 268	-	178 383	- 5,3	+ 1 062 997	+ 8,5
22	Gummi- und Kunststoffwaren	2 201 903	8 735 423	8 552 185	-	28 864	- 1,3	+ 183 238	+ 2,1
23	Glas und -waren, Keramik, Steine und Erden	736 231	2 913 088	2 765 134	+	2 812	+ 0,4	+ 147 954	+ 5,4
24	Metalle	4 269 068	17 138 098	18 173 683	-	274 256	- 6,0	- 1 035 585	- 5,7
25	Metallerzeugnisse	1 956 663	7 808 447	7 679 256	-	9 664	- 0,5	+ 129 191	+ 1,7
26	Datenverarbeitungsgeräte, elektr. u. opt. Erzeugn.	6 784 677	27 663 255	27 321 832	-	391 799	- 5,5	+ 341 423	+ 1,2
27	Elektrische Ausrüstungen	3 737 216	15 074 133	14 533 030	-	55 336	- 1,5	+ 541 103	+ 3,7
28	Maschinen	5 686 029	22 544 119	22 596 158	-	218 889	- 3,7	- 52 039	- 0,2
29	Kraftwagen und Kraftwagenteile	7 246 783	27 656 830	26 786 432	-	64 746	- 0,9	+ 870 398	+ 3,2
30	Sonstige Fahrzeuge	3 163 220	13 813 270	12 688 196	+	257 110	+ 8,8	+ 1 125 074	+ 8,9
31	Möbel	876 839	3 586 258	3 413 236	+	44 686	+ 5,4	+ 173 022	+ 5,1
35	Energieversorgung	123 154	550 726	600 456	-	31 465	- 20,4	- 49 730	- 8,3
89	Sonstige Waren	8 763 666	32 191 643	22 977 096	+	2 952 077	+ 50,8	+ 9 214 547	+ 40,1
	Insgesamt	76 523 399	307 761 711	297 403 703	+	530 610	+ 0,7	+ 10 358 008	+ 3,5

*) Außenhandelsergebnisse nach GP-2-Stellern können über Genesis-Online abgerufen werden (Tabellen 51000-0005 jährlich, 51000-0006 monatlich bzw. Zeitreihen 51000BJ220 jährlich, 51000BM220 monatlich).

6.1 Werte nach Warengruppen der Ernährungswirtschaft und der Gewerblichen Wirtschaft (EGW) ¹⁾

Nr. der Klassifikation	Warenbenennung	2014		2013		Zu- (+) bzw. Abnahme (-)		Zu- (+) bzw. Abnahme (-)				
		April	Januar / April	gegenüber		gegenüber						
				April 2013		Januar / April 2013						
		in 1 000 Euro		in 1 000 Euro	%	in 1 000 Euro	%					
Ausfuhr												
Insgesamt												
1 - 4 Ernährungswirtschaft		5 304 846	21 216 841	21 608 995	-	38 105	-	0,7	-	392 154	-	1,8
5 - 8 Gewerbliche Wirtschaft		84 255 061	337 158 147	335 753 064	-	2 692 559	-	3,1	+	1 405 083	+	0,4
7 + 8 Fertigwaren		77 764 106	310 377 703	307 818 457	-	2 395 791	-	3,0	+	2 559 246	+	0,8
1 Lebende Tiere		95 293	391 153	430 011	+	2 821	+	3,1	-	38 858	-	9,0
2 Nahrungsmittel tierischen Ursprungs		1 825 265	7 262 961	7 250 843	+	10 254	+	0,6	+	12 118	+	0,2
3 Nahrungsmittel pflanzlichen Ursprungs		2 568 384	10 443 510	10 567 546	-	10 555	-	0,4	-	124 036	-	1,2
4 Genussmittel		815 904	3 119 219	3 360 595	-	40 625	-	4,7	-	241 376	-	7,2
5 Rohstoffe		1 407 955	6 156 859	6 168 770	-	100 426	-	6,7	-	11 911	-	0,2
6 Halbwaren		5 083 001	20 623 586	21 765 838	-	196 341	-	3,7	-	1 142 252	-	5,2
7 Vorerzeugnisse		10 412 849	41 611 681	42 541 387	-	316 507	-	2,9	-	929 706	-	2,2
8 Enderzeugnisse		67 351 257	268 766 022	265 277 069	-	2 079 284	-	3,0	+	3 488 953	+	1,3
9 Andere nicht aufgliederbare Warenverkehre		4 175 391	14 455 360	7 326 420	+	2 477 728	+	145,9	+	7 128 940	+	97,3
Insgesamt ...		93 735 298	372 830 347	364 688 479	-	252 936	-	0,3	+	8 141 868	+	2,2
EU-Länder												
1 - 4 Ernährungswirtschaft		3 978 101	16 045 965	16 623 284	-	78 518	-	1,9	-	577 319	-	3,5
5 - 8 Gewerbliche Wirtschaft		46 745 942	189 581 984	185 907 448	-	188 457	-	0,4	+	3 674 536	+	2,0
7 + 8 Fertigwaren		42 128 024	170 173 800	166 078 691	-	45 588	-	0,1	+	4 095 109	+	2,5
1 Lebende Tiere		78 467	301 604	335 393	+	8 855	+	12,7	-	33 789	-	10,1
2 Nahrungsmittel tierischen Ursprungs		1 519 633	6 147 121	6 122 205	-	5 194	-	0,3	+	24 916	+	0,4
3 Nahrungsmittel pflanzlichen Ursprungs		1 867 522	7 638 066	8 052 850	-	57 566	-	3,0	-	414 784	-	5,2
4 Genussmittel		512 480	1 959 167	2 112 835	-	24 612	-	4,6	-	153 668	-	7,3
5 Rohstoffe		1 194 635	5 336 159	5 024 006	-	9 599	-	0,8	+	312 153	+	6,2
6 Halbwaren		3 423 281	14 072 017	14 804 751	-	133 271	-	3,7	-	732 734	-	4,9
7 Vorerzeugnisse		6 575 535	26 427 184	26 255 217	-	33 388	-	0,5	+	171 967	+	0,7
8 Enderzeugnisse		35 552 490	143 746 616	139 823 476	-	12 198	+	0,0	+	3 923 140	+	2,8
9 Andere nicht aufgliederbare Warenverkehre		3 912 679	13 711 929	6 668 214	+	2 375 419	+	154,5	+	7 043 715	+	105,6
Insgesamt ...		54 636 721	219 339 885	209 198 951	+	2 108 445	+	4,0	+	10 140 934	+	4,8
Drittländer												
1 - 4 Ernährungswirtschaft		1 326 742	5 170 882	4 985 702	+	40 412	+	3,1	+	185 180	+	3,7
5 - 8 Gewerbliche Wirtschaft		37 509 114	147 576 167	149 845 627	-	2 504 106	-	6,3	-	2 269 460	-	1,5
7 + 8 Fertigwaren		35 636 077	140 203 896	141 739 763	-	2 350 206	-	6,2	-	1 535 867	-	1,1
1 Lebende Tiere		16 826	89 544	94 625	-	6 035	-	26,4	-	5 081	-	5,4
2 Nahrungsmittel tierischen Ursprungs		305 630	1 115 834	1 128 650	+	15 444	+	5,3	-	12 816	-	1,1
3 Nahrungsmittel pflanzlichen Ursprungs		700 862	2 805 445	2 514 698	+	47 007	+	7,2	+	290 747	+	11,6
4 Genussmittel		303 424	1 160 048	1 247 757	-	16 014	-	5,0	-	87 709	-	7,0
5 Rohstoffe		213 315	820 689	1 144 750	-	90 832	-	29,9	-	324 061	-	28,3
6 Halbwaren		1 659 721	6 551 576	6 961 080	-	63 070	-	3,7	-	409 504	-	5,9
7 Vorerzeugnisse		3 837 314	15 184 473	16 286 168	-	283 120	-	6,9	-	1 101 695	-	6,8
8 Enderzeugnisse		31 798 765	125 019 390	125 453 603	-	2 067 090	-	6,1	-	434 213	-	0,3
9 Andere nicht aufgliederbare Warenverkehre		262 715	743 431	658 194	+	102 311	+	63,8	+	85 237	+	13,0
Insgesamt ...		39 098 580	153 490 470	155 489 532	-	2 361 376	-	5,7	-	1 999 062	-	1,3
Einfuhr												
Insgesamt												
1 - 4 Ernährungswirtschaft		6 054 279	23 646 174	24 459 064	-	207 669	-	3,3	-	812 890	-	3,3
5 - 8 Gewerbliche Wirtschaft		64 699 947	263 063 683	261 652 105	-	2 240 980	-	3,3	+	1 411 578	+	0,5
7 + 8 Fertigwaren		49 893 554	201 670 441	196 615 021	-	686 414	-	1,4	+	5 055 420	+	2,6
1 Lebende Tiere		135 064	536 755	612 657	-	24 515	-	15,4	-	75 902	-	12,4
2 Nahrungsmittel tierischen Ursprungs		1 545 584	5 996 723	6 053 315	+	57 085	+	3,8	-	56 592	-	0,9
3 Nahrungsmittel pflanzlichen Ursprungs		3 543 543	14 022 561	14 317 010	-	162 729	-	4,4	-	294 449	-	2,1
4 Genussmittel		830 088	3 090 134	3 476 082	-	77 510	-	8,5	-	385 948	-	11,1
5 Rohstoffe		8 313 543	36 946 221	37 789 377	-	734 877	-	8,1	-	843 156	-	2,2
6 Halbwaren		6 492 850	24 447 019	27 247 707	-	819 688	-	11,2	-	2 800 688	-	10,3
7 Vorerzeugnisse		7 809 621	31 370 424	31 200 095	-	441 675	-	5,4	+	170 329	+	0,5
8 Enderzeugnisse		42 083 932	170 300 017	165 414 926	-	244 741	-	0,6	+	4 885 091	+	3,0
9 Andere nicht aufgliederbare Warenverkehre		5 769 174	21 051 856	11 292 534	+	2 979 261	+	106,8	+	9 759 322	+	86,4
Insgesamt ...		76 523 399	307 761 711	297 403 703	+	530 610	+	0,7	+	10 358 008	+	3,5
EU-Länder												
1 - 4 Ernährungswirtschaft		4 168 994	16 322 352	16 976 806	-	73 665	-	1,7	-	654 454	-	3,9
5 - 8 Gewerbliche Wirtschaft		35 907 946	144 762 447	143 517 324	-	1 010 849	-	2,7	+	1 245 123	+	0,9
7 + 8 Fertigwaren		29 150 876	118 218 118	114 231 619	-	546 892	-	1,8	+	3 986 499	+	3,5
1 Lebende Tiere		133 074	530 312	605 737	-	23 887	-	15,2	-	75 425	-	12,5
2 Nahrungsmittel tierischen Ursprungs		1 167 859	4 574 408	4 634 511	+	25 295	+	2,2	-	60 103	-	1,3
3 Nahrungsmittel pflanzlichen Ursprungs		2 417 423	9 494 185	9 856 542	-	47 824	-	1,9	-	362 357	-	3,7
4 Genussmittel		450 642	1 723 443	1 880 006	-	27 243	-	5,7	-	156 563	-	8,3
5 Rohstoffe		2 513 589	10 619 866	10 404 777	+	278 647	+	12,5	+	215 089	+	2,1
6 Halbwaren		4 243 477	15 924 458	18 880 926	-	742 608	-	14,9	-	2 956 468	-	15,7
7 Vorerzeugnisse		5 262 446	21 718 883	21 819 269	-	367 713	-	6,5	-	100 386	-	0,5
8 Enderzeugnisse		23 888 434	96 499 239	92 412 345	-	179 175	-	0,7	+	4 086 894	+	4,4
9 Andere nicht aufgliederbare Warenverkehre		5 149 529	18 645 703	9 531 500	+	2 799 405	+	119,1	+	9 114 203	+	95,6
Insgesamt ...		45 226 472	179 730 504	170 025 634	+	1 714 892	+	3,9	+	9 704 870	+	5,7

6.1 Werte nach Warengruppen der Ernährungswirtschaft und der Gewerblichen Wirtschaft (EGW) *)

Nr. der Klassifikation	Warenbenennung	2014		2013		Zu- (+) bzw. Abnahme (-)		Zu- (+) bzw. Abnahme (-)				
		April	Januar / April	gegenüber April 2013		gegenüber Januar / April 2013						
				in 1 000 Euro	in 1 000 Euro	%	in 1 000 Euro	%				
	Drittländer											
1 - 4 Ernährungswirtschaft		1 885 277	7 323 812	7 482 253	-	134 010	-	6,6	-	158 441	-	2,1
5 - 8 Gewerbliche Wirtschaft		28 792 001	118 301 228	118 134 758	-	1 230 127	-	4,1	+	166 470	+	0,1
7 + 8 Fertigwaren		20 742 672	83 452 322	82 383 387	-	139 523	-	0,7	+	1 068 935	+	1,3
1 Lebende Tiere		1 992	6 443	6 919	-	628	-	24,0	-	476	-	6,9
2 Nahrungsmittel tierischen Ursprungs		377 721	1 422 297	1 418 795	+	31 784	+	9,2	+	3 502	+	0,2
3 Nahrungsmittel pflanzlichen Ursprungs		1 126 120	4 528 370	4 460 464	-	114 904	-	9,3	+	67 906	+	1,5
4 Genussmittel		379 443	1 366 687	1 596 059	-	50 267	-	11,7	-	229 372	-	14,4
5 Rohstoffe		5 799 950	26 326 340	27 384 594	-	1 013 531	-	14,9	-	1 058 254	-	3,9
6 Halbwaren		2 249 376	8 522 554	8 366 776	-	77 081	-	3,3	+	155 778	+	1,9
7 Vorerzeugnisse		2 547 180	9 651 550	9 380 816	-	73 953	-	2,8	+	270 734	+	2,9
8 Enderzeugnisse		18 195 494	73 800 770	73 002 567	-	65 566	-	0,4	+	798 203	+	1,1
9 Andere nicht aufgliederbare Warenverkehre		619 648	2 406 153	1 761 028	+	179 862	+	40,9	+	645 125	+	36,6
	Insgesamt ...	31 296 927	128 031 208	127 378 071	-	1 184 281	-	3,6	+	653 137	+	0,5

*) Außenhandelsergebnisse nach EGW-1-Stellern können über Genesis-Online abgerufen werden (Tabellen 51000-0005 jährlich, 51000-0006 monatlich bzw. Zeitreihen 51000BJ310 jährlich, 51000BM310 monatlich); Außenhandelsergebnisse nach EGW-1-Stellern und Ländern können über die Tabellen 51000-0007 jährlich und 51000-0008 monatlich bzw. die Zeitreihen 51000BJ311 jährlich und 51000BM311 abgerufen werden.

6.2 Werte nach Warenuntergruppen der Ernährungswirtschaft und der Gewerblichen Wirtschaft ¹⁾

6.2.1 Ausfuhr

Nr. der Klassifikation	Warenbenennung	2014		2013		Zu- (+) bzw. Abnahme (-) gegenüber April 2013		Zu- (+) bzw. Abnahme (-) gegenüber Januar / April 2013	
		April	Januar / April						
		in 1 000 Euro		in 1 000 Euro		%		in 1 000 Euro	%
101	Pferde	8 691	48 127	57 680	-	2 138	- 19,7	9 553	- 16,6
102	Rinder	20 439	80 793	79 445	+	788	+ 4,0	1 348	+ 1,7
103	Schweine	22 362	91 882	101 432	-	3 557	- 13,7	9 550	- 9,4
105	Schafe	141	317	315	+	15	+ 11,9	2	+ 0,6
107	Hausgeflügel	40 977	163 247	183 212	+	7 212	+ 21,4	19 965	- 10,9
109	Andere lebende Tiere	2 683	6 786	7 929	+	500	+ 22,9	1 143	- 14,4
201	Milch und Milchzeugnisse, ausgenommen Butter und Käse	480 981	1 902 822	1 627 686	+	50 697	+ 11,8	275 136	+ 16,9
202	Butter und andere Fettstoffe aus der Milch, einschl. Milchstreichfette	53 301	210 604	177 547	+	7 706	+ 16,9	33 057	+ 18,6
203	Käse	332 317	1 320 236	1 227 493	+	12 710	+ 4,0	92 743	+ 7,6
204	Fleisch und Fleischwaren	716 439	2 784 191	3 095 928	-	28 987	- 3,9	311 737	- 10,1
206	Fische und Krebstiere, Weichtiere	130 205	587 897	592 242	-	11 570	- 8,2	4 345	- 0,7
208	Tierische Öle und Fette	13 186	59 935	78 087	-	7 356	- 35,8	18 152	- 23,2
209	Eier, Eiweiß und Eigelb	17 439	84 373	94 338	-	3 363	- 16,2	9 965	- 10,6
211	Fischnmehl, Fleischnmehl und ähnliche Erzeugnisse	25 632	94 398	115 119	-	6 488	- 20,2	20 721	- 18,0
219	Andere Nahrungsmittel tierischen Ursprungs	55 765	218 504	242 403	-	3 095	- 5,3	23 899	- 9,9
301	Weizen	255 001	967 335	678 686	+	93 712	+ 58,1	288 649	+ 42,5
302	Roggen	5 074	21 768	39 304	-	1 998	- 28,3	17 536	+ 44,6
303	Gerste	8 111	40 252	213 964	-	34 110	- 80,8	173 712	- 81,2
304	Hafer	830	3 148	4 518	-	428	- 34,0	1 370	- 30,3
305	Mais	18 460	70 148	137 421	-	13 852	- 42,9	67 273	- 49,0
308	Sorghum, Hirse und sonstiges Getreide, ausgenommen Reis	2 888	14 574	18 922	-	1 535	- 34,7	4 348	- 23,0
309	Reis und Reiserzeugnisse	7 213	22 420	24 168	+	531	+ 7,9	1 748	- 7,2
310	Getreideerzeugnisse, ausgenommen Reiserzeugnisse	54 977	225 406	226 679	+	855	+ 1,6	1 273	- 0,6
315	Backwaren und andere Zubereitungen aus Getreide	403 387	1 592 799	1 579 217	+	20 702	+ 5,4	13 582	+ 0,9
316	Malz	18 225	74 927	79 092	-	4 060	- 18,2	4 165	- 5,3
320	Saat- und Pflanzgut, ausgenommen Ölsaaten und sonstige Samen	21 229	252 700	233 237	-	2 159	- 9,2	19 463	+ 8,3
325	Hülsenfrüchte	2 772	13 758	16 442	-	95	- 3,3	2 684	- 16,3
335	Grün- und Raufrutter	3 782	16 734	13 976	-	432	- 10,3	2 758	+ 19,7
340	Kartoffeln und Kartoffelerzeugnisse	66 978	295 719	366 856	-	26 616	- 28,4	71 137	- 19,4
345	Gemüse und sonstige Küchengewächse, frisch	30 191	102 535	116 533	-	5 718	- 15,9	13 998	- 12,0
350	Frischobst, ausgenommen Südfrüchte	17 368	65 884	91 972	-	8 807	- 33,6	26 088	- 28,4
355	Südfrüchte	29 964	133 000	151 240	-	4 567	- 13,2	18 240	- 12,1
360	Schalen- und Trockenfrüchte	61 811	266 181	233 323	+	5 880	+ 10,5	32 858	+ 14,1
370	Gemüsezubereitungen und Gemüsekonserven	52 725	210 976	209 472	+	1 321	+ 2,6	1 504	+ 0,7
372	Obstzubereitungen und Obstkonserven	46 152	172 059	176 622	+	1 430	+ 3,2	4 563	- 2,6
375	Obst- und Gemüsesäfte	59 233	233 561	241 751	-	191	- 0,3	8 190	- 3,4
377	Kakao und Kakaoerzeugnisse	263 116	1 269 470	1 124 574	+	17 309	+ 7,0	144 896	+ 12,9
379	Gewürze	15 009	70 812	80 328	-	5 339	- 26,2	9 516	- 11,8
381	Zuckerrüben, Zucker und Zuckererzeugnisse	143 500	549 476	584 823	+	2 395	+ 1,7	35 347	- 6,0
383	Ölfrüchte	22 608	101 587	81 465	+	7 882	+ 53,5	20 122	+ 24,7
385	Pflanzliche Öle und Fette	152 472	668 953	801 984	-	41 628	- 21,4	133 031	- 16,6
389	Ölkuchen	91 894	338 712	373 403	+	4 460	+ 5,1	34 691	- 9,3
393	Kleie, Abfallerzeugnisse zur Viehfütterung und sonstige Futtermittel	159 647	684 738	720 202	-	18 538	- 10,4	35 464	- 4,9
395	Andere Nahrungsmittel pflanzlichen Ursprungs	447 542	1 664 017	1 643 201	+	12 826	+ 3,0	20 816	+ 1,3
396	Lebende Pflanzen und Erzeugnisse der Ziergärtnerei	106 224	299 860	304 171	-	9 785	- 8,4	4 311	- 1,4
401	Hopfen	18 985	90 196	83 153	+	2 343	+ 14,1	7 043	+ 8,5
402	Kaffee	199 920	785 426	904 223	-	24 016	- 10,7	118 797	- 13,1
403	Tee und Mate	20 733	87 148	87 242	-	1 456	- 6,6	94	- 0,1
411	Rohtabak und Tabakerzeugnisse	288 503	1 089 517	1 242 830	-	17 874	- 5,8	153 313	- 12,3
421	Bier	101 715	352 567	299 015	+	18 585	+ 22,4	53 552	+ 17,9
423	Branntwein	96 491	384 685	405 166	-	11 595	- 10,7	20 481	- 5,1
425	Wein	89 557	329 680	338 967	-	6 612	- 6,9	9 287	- 2,7
502	Chemiefasern, einschließlich Abfälle, Seidenraupenkokons	59 926	249 962	237 871	-	2 269	- 3,6	12 091	+ 5,1
503	Wolle und andere Tierhaare, roh und bearbeitet, Reißwolle	14 956	49 219	92 352	-	5 930	- 28,4	43 133	- 46,7
504	Baumwolle, roh oder bearbeitet, Reißbaumwolle, Abfälle	3 823	20 792	17 668	-	738	- 16,2	3 124	+ 17,7
505	Flachs, Hanf, Jute, Hartfasern und sonstige pflanzliche Spinnstoffe	234	1 324	1 419	-	202	- 46,3	95	- 6,7
506	Abfälle von Gespinnstwaren, Lumpen	30 880	110 769	123 933	-	10 426	- 25,2	13 164	- 10,6
507	Felle zu Pelzwerk, roh	5 806	16 291	15 778	+	2 443	+ 72,6	513	+ 3,3
508	Felle und Häute, roh	19 316	93 648	101 809	-	8 457	- 30,5	8 161	- 8,0
511	Rundholz	26 116	111 099	97 697	-	2 101	- 7,4	13 402	+ 13,7
513	Rohkautschuk	150 715	610 566	630 766	-	6 027	- 3,8	20 200	- 3,2
516	Steinkohle und Steinkohlenbriketts	1 437	6 179	11 015	-	1 327	- 48,0	4 836	- 43,9
517	Braunkohle und Braunkohlenbriketts	12 006	40 640	33 389	+	1 619	+ 15,6	7 251	+ 21,7
518	Erdöl und Erdgas	851 766	3 923 118	3 809 700	-	53 858	- 5,9	113 418	+ 3,0
519	Eisenerze	389	1 341	959	+	205	+ 111,4	382	+ 39,8
520	Eisen- und manganhaltige Abbrände und Schlacken	2 587	9 967	11 215	-	496	- 16,1	1 248	- 11,1
522	Kupfererze	236	6 027	5 897	-	24	- 9,2	130	+ 2,2
523	Bleierze	-	-	7 266	-	3 488	-	7 266	-
524	Zinkerze	3 380	17 181	16 108	+	1 793	+ 113,0	1 073	+ 6,7
526	Nickelerze	-	617	44	-	-	-	573	-
528	Erze und Metallaschen	9 624	37 938	52 823	-	3 483	- 26,6	14 885	- 28,2
529	Bauxit und Kryolith	1 118	4 600	3 744	+	382	+ 51,9	856	+ 22,9
530	Speisesalz und Industrieesalz	10 969	49 033	57 810	-	544	- 4,7	8 777	- 15,2
532	Steine und Erden	83 786	299 234	296 505	-	496	- 0,6	2 729	+ 0,9
534	Rohstoffe für chemische Erzeugnisse	37 389	159 290	167 506	+	3 446	+ 10,2	8 216	- 4,9
537	Edelsteine, Schmucksteine und Perlen, roh	947	3 491	4 154	-	181	- 16,0	663	- 16,0
590	Andere Rohstoffe, auch Abfälle	80 549	334 531	371 343	-	10 263	- 11,3	36 812	- 9,9
602	Rohseide und Seidengarne, künstliche und synthetische Fäden,	157 774	621 577	590 858	+	3 456	+ 2,2	30 719	+ 5,2
603	Garne aus Chemiefasern	14 417	62 794	62 351	-	1 725	- 10,7	443	+ 0,7
604	Garne aus Wolle oder anderen Tierhaaren	9 514	46 210	55 539	-	4 563	- 32,4	9 329	- 16,8
605	Garne aus Baumwolle	9 361	43 106	52 164	-	3 343	- 26,3	9 058	- 17,4
606	Garne aus Flachs, Hanf, Jute, Hartfasern	336	1 436	2 077	-	50	- 13,0	641	- 30,9
607	Schmittholz	155 688	573 298	514 735	+	13 976	+ 9,9	58 563	+ 11,4
608	Halbstoffe aus zellulosehaltigen Faserstoffen	67 540	282 751	267 600	-	2 992	- 4,2	15 151	+ 5,7
609	Kautschuk, bearbeitet	142 614	582 813	587 449	-	6 483	- 4,3	4 636	- 0,8
611	Zement	37 154	135 687	137 132	-	7 611	- 17,0	1 445	- 1,1
612	Mineralische Baustoffe	250 362	920 176	927 561	-	14 688	- 5,5	7 385	- 0,8
641	Roheisen	4 133	15 677	25 270	-	3 357	- 44,8	9 593	- 38,0
642	Abfälle und Schrott, aus Eisen oder Stahl	283 746	1 082 710	1 216 553	-	38 021	- 11,8	133 843	- 11,0
643	Ferrolegerungen	21 175	81 770	111 496	-	6 267	- 22,8	29 726	- 26,7
644	Eisen oder Stahl in Rohformen, Halbzeug aus Eisen oder Stahl	111 701	401 257	409 074	+	3 694	+ 3,4	7 817	- 1,9
645	Aluminium und Aluminiumlegierungen, einschließlich Abfälle und Schrott	152 994	592 253	647 753	-	3 915	- 2,5	55 500	- 8,6
646	Kupfer und Kupferlegierungen, einschließlich Abfälle und Schrott	204 394	848 794	1 104 781	-	28 834	- 12,4	255 987	- 23,2
647	Nickel und Nickellegierungen, einschließlich Abfälle und Schrott	25 552	85 798	69 959	+	8 380	+ 48,8	15 839	+ 22,6
648	Blei und Bleilegerungen, einschließlich Abfälle und Schrott	18 272	102 670	107 097	-	3 031	- 14,2	4 427	- 4,1
649	Zinn und Zinnlegierungen, einschließlich Abfälle und Schrott	6 384	22 666	20 126	+	1 676	+ 35,6	2 540	+ 12,6
650	Zink und Zinklegierungen, einschließlich Abfälle und Schrott	16 805	75 397	72 099	-	2 779	- 14,2	3 298	+ 4,6

6.2 Werte nach Warenuntergruppen der Ernährungswirtschaft und der Gewerblichen Wirtschaft ¹⁾

6.2.1 Ausfuhr

Nr. der Klassifikation	Warenbenennung	2014		2013		Zu- (+) bzw. Abnahme (-) gegenüber April 2013		Zu- (+) bzw. Abnahme (-) gegenüber Januar / April 2013	
		April	Januar / April			in 1 000 Euro	%	in 1 000 Euro	%
		in 1 000 Euro		in 1 000 Euro					
656	Radioaktive Elemente und radioaktive Isotope	85 999	244 828	344 474	+	39 606	+ 85,4	99 646	- 28,9
659	Andere unedle Metalle	45 456	191 794	177 554	+	2 804	+ 6,6	14 240	+ 8,0
661	Fettsäuren, Paraffin, Vaseline und Wachse	87 737	360 646	346 844	-	3 135	- 3,4	13 802	+ 4,0
665	Koks und Schmelzkoks, aus Steinkohle oder Braunkohle	7 128	25 779	33 196	+	1 111	+ 18,5	7 417	- 22,3
667	Rückstände der Erdöl- und Steinkohlenteerdestillation	62 747	192 412	192 402	+	1 798	+ 3,0	10	+ 0,0
669	Mineralerzeugnisse	1 386 187	5 686 529	4 826 345	+	243 216	+ 21,3	860 184	+ 17,8
671	Teer und Teerdestillationserzeugnisse	229 331	962 762	875 989	+	42 096	+ 22,5	86 773	+ 9,9
673	Düngemittel	185 292	768 800	1 061 096	-	71 396	- 27,8	292 296	- 27,5
679	Chemische Halbwaren	426 634	1 772 276	1 906 880	-	32 019	- 7,0	134 604	- 7,1
683	Gold für gewerbliche Zwecke	234 873	1 158 382	2 091 407	-	301 594	- 56,2	933 025	- 44,6
690	Andere Halbwaren	641 702	2 680 541	2 927 977	-	22 349	- 3,4	247 436	- 8,5
701	Gewebe, Gewirke und Gestricke aus Seide, künstlichen oder synth. Fäden	72 764	293 651	297 221	-	3 984	- 5,2	3 570	- 1,2
702	Gewebe, Gewirke und Gestricke aus Chemiefasern	184 839	691 767	698 775	-	2 016	- 1,1	7 008	- 1,0
703	Gewebe, Gewirke und Gestricke aus Wolle oder anderen Tierhaaren	15 359	55 127	65 753	-	7 113	- 31,7	10 626	- 16,2
704	Gewebe, Gewirke und Gestricke aus Baumwolle	76 167	278 698	275 328	+	8 463	+ 12,5	3 370	+ 1,2
705	Gewebe, Gewirke und Gestricke aus Flachs, Hanf, Jute, Hartfasern	8 086	38 012	33 314	-	68	- 0,8	4 698	+ 14,1
706	Leder	67 191	241 359	236 229	+	4 894	+ 7,9	5 130	+ 2,2
707	Pelzfelle, gebeugt oder zugerichtet	5 420	20 888	23 523	-	1 581	- 22,6	2 635	- 11,2
708	Papier und Pappe	701 467	2 872 436	2 767 352	-	5 895	- 0,8	105 084	+ 3,8
709	Sperrholz, Span- und Faserplatten, Furnierblätter	200 698	791 711	808 058	-	12 957	- 6,1	16 347	- 2,0
711	Glas	199 165	764 905	703 365	+	8 052	+ 4,2	61 540	+ 8,7
732	Kunststoffe	2 096 517	8 188 081	8 056 898	+	29 928	+ 1,4	131 183	+ 1,6
734	Farben, Lacke und Kitte	877 503	3 453 758	3 409 134	-	20 283	- 2,3	44 624	+ 1,3
736	Dextrine, Gelatine und Leime	177 980	664 705	635 686	+	2 529	+ 1,4	29 019	+ 4,6
738	Sprengstoffe, Schießbedarf und Zündwaren	22 639	94 042	104 369	-	907	- 3,9	10 327	- 9,9
740	Pharmazeutische Grundstoffe	514 210	2 387 339	2 725 959	-	51 640	- 9,1	338 620	- 12,4
749	Chemische Vorerzeugnisse	1 969 089	7 798 911	7 823 278	-	16 511	+ 0,8	24 367	- 0,3
751	Rohre aus Eisen oder Stahl	454 783	1 851 452	2 252 483	-	121 234	- 21,0	401 031	- 17,8
753	Stäbe und Profile aus Eisen oder Stahl	346 410	1 355 335	1 344 558	+	6 858	+ 2,0	10 777	+ 0,8
755	Blech aus Eisen oder Stahl	891 899	3 570 381	3 863 728	-	59 648	- 6,3	293 347	- 7,6
757	Draht aus Eisen oder Stahl	185 452	722 973	730 303	-	292	- 0,2	7 330	- 1,0
759	Eisenbahnoberbaumaterial	15 257	50 982	68 804	-	4 393	- 22,4	17 822	- 25,9
771	Halbzeuge aus Kupfer und Kupferlegierungen	554 444	2 303 949	2 314 938	-	23 840	- 4,1	10 989	- 0,5
772	Halbzeuge aus Aluminium	576 715	2 285 121	2 323 546	-	14 579	- 2,5	38 425	- 1,7
779	Halbzeuge aus anderen unedlen Metallen	91 864	356 231	402 881	-	12 580	- 12,0	46 650	- 11,6
781	Halbzeuge aus Edelmetallen	93 313	423 179	523 557	-	50 956	- 35,3	100 378	- 19,2
790	Andere Vorerzeugnisse	13 617	56 687	52 349	+	222	+ 1,7	4 338	+ 8,3
801	Bekleidung aus Gewirken oder Gestricken aus Seide oder Chemiefasern	199 840	956 326	908 127	+	4 430	+ 2,3	48 199	+ 5,3
802	Bekleidung aus Gewirken oder Gestricken aus Wolle oder and. Tierhaaren	5 724	40 411	42 017	-	580	- 9,2	1 606	- 3,8
803	Bekleidung aus Gewirken oder Gestricken aus Baumwolle	229 750	1 113 605	1 054 075	+	4 873	+ 2,2	59 530	+ 5,6
804	Bekleidung aus Seide oder Chemiefasern, ausg. aus Gewirken, Gestricken	171 457	872 420	812 920	+	8 543	+ 5,2	59 500	+ 7,3
805	Bekleidung aus Wolle und Tierhaaren, ausg. aus Gewirken, Gestricken	29 201	173 147	176 122	-	3 491	- 10,7	2 975	- 1,7
806	Bekleidung aus Baumwolle, ausgenommen aus Gewirken, Gestricken	268 488	1 320 166	1 355 887	-	6 641	- 2,4	35 721	- 2,6
807	Bekleidung aus Flachs, Hanf	29 179	165 019	171 804	-	2 318	- 7,4	6 785	- 3,9
808	Kopfbedeckungen	24 985	101 010	91 312	+	3 607	+ 16,9	9 698	+ 10,6
809	Andere Textilerzeugnisse	499 907	1 925 905	1 905 935	+	3 367	+ 0,7	19 970	+ 1,0
810	Pelzwaren	4 033	14 492	13 784	+	105	+ 2,7	708	+ 5,1
811	Schuhe	287 025	1 453 974	1 293 811	+	50 378	+ 21,3	160 163	+ 12,4
812	Lederwaren und Lederbekleidung (ausgenommen Schuhe)	109 567	504 071	501 503	-	4 836	- 4,2	2 568	+ 0,5
813	Papierwaren	762 907	3 147 260	3 167 195	-	26 180	- 3,3	19 935	- 0,6
814	Druckerzeugnisse	301 536	1 242 183	1 300 457	-	20 560	- 6,4	58 274	- 4,5
815	Holzwaren (ohne Möbel)	146 003	559 574	567 650	-	8 933	- 5,8	8 076	- 1,4
816	Kautschukwaren	859 196	3 355 664	3 315 906	-	30 871	- 3,5	39 758	+ 1,2
817	Waren aus Stein	50 699	201 062	195 682	-	1 218	- 2,3	5 380	+ 2,7
818	Keramische Erzeugnisse (ohne Baukeramik)	163 935	663 832	632 791	+	1 618	+ 1,0	31 041	+ 4,9
819	Glaswaren	256 170	979 242	941 735	+	14 089	+ 5,8	37 507	+ 4,0
820	Werkzeuge, Schneidwaren und Essbestecke aus unedlen Metallen	591 570	2 336 297	2 276 391	+	12 984	+ 2,2	59 906	+ 2,6
823	Waren aus Kupfer und Kupferlegierungen	79 171	328 828	320 510	-	7 633	- 8,8	8 318	+ 2,6
829	Eisen-, Blech- und Metallwaren	2 639 952	10 263 469	10 203 900	-	106 716	- 3,9	59 569	+ 0,6
831	Waren aus Wachs oder Fetten	59 959	256 738	254 765	-	1 235	- 2,0	1 973	+ 0,8
832	Waren aus Kunststoffen	2 417 655	9 443 827	9 166 119	-	16 849	- 0,7	277 708	+ 3,0
833	Fotochemische Erzeugnisse	86 513	351 706	353 453	-	6 056	- 6,5	1 747	- 0,5
834	Pharmazeutische Erzeugnisse	4 488 605	18 965 129	18 067 560	-	266 972	- 5,6	897 569	+ 5,0
835	Duftstoffe und Körperpflegemittel	514 356	2 077 202	2 217 698	-	40 923	- 7,4	140 496	- 6,3
839	Andere chemische Erzeugnisse	1 835 572	7 616 130	7 424 328	-	26 484	- 1,4	191 802	+ 2,6
841	Kraftmaschinen (ohne Motoren für Ackerschlepper, Luft- und Straßenfahrz.)	640 542	2 372 051	2 313 145	+	47 828	+ 8,1	58 906	+ 2,5
842	Pumpen und Kompressoren	990 704	3 920 744	4 012 908	-	105 170	- 9,6	92 164	- 2,3
843	Armaturen	799 582	3 145 505	3 034 643	-	3 724	- 0,5	110 862	+ 3,7
844	Lager, Getriebe, Zahnräder und Antriebsselemente	1 167 041	4 689 429	4 428 724	+	3 078	+ 0,3	260 705	+ 5,9
845	Hebezeuge und Fördermittel	866 448	3 134 590	3 291 389	+	4 274	+ 0,5	156 799	- 4,8
846	Landwirtschaftliche Maschinen (einschließlich Ackerschlepper)	780 576	2 931 774	3 325 969	-	190 556	- 19,6	394 195	- 11,9
847	Maschinen für das Textil-, Bekleidungs- und Ledergewerbe	388 788	1 509 366	1 407 377	-	5 598	- 1,4	101 991	+ 7,2
848	Maschinen für das Ernährungsgewerbe und die Tabakverarbeitung	260 086	993 385	1 053 756	-	36 605	- 12,3	60 371	- 5,7
849	Bergwerks-, Bau- und Baustoffmaschinen	726 548	2 823 496	2 985 547	-	86 679	- 10,7	162 051	- 5,4
850	Guss- und Walzwerktechnik	55 449	281 174	297 459	-	28 319	- 33,8	16 285	- 5,5
851	Maschinen für die Be- und Verarbeitung von Kautschuk oder Kunststoffen	371 335	1 453 296	1 477 014	-	40 737	- 9,9	23 718	- 1,6
852	Werkzeugmaschinen	1 287 782	4 959 337	5 365 257	-	146 393	- 10,2	405 920	- 7,6
853	Büromaschinen und automatische Datenverarbeitungsanlagen	1 391 841	5 758 189	5 876 178	-	9 771	- 0,7	117 989	- 2,0
854	Maschinen für das Papier- und Druckgewerbe	314 260	1 305 453	1 541 182	-	59 768	- 16,0	235 729	- 15,3
859	Andere Maschinen	3 267 682	12 497 874	12 295 605	-	55 843	- 1,7	202 179	+ 1,6
860	Sportgeräte	70 470	279 391	249 213	+	2 586	+ 3,8	30 178	+ 12,1
861	Geräte zur Elektrizitätserzeugung und -verteilung	4 033 515	15 972 421	15 887 252	-	132 992	- 3,2	85 169	+ 0,5
862	Elektrische Lampen und Leuchten	343 393	1 429 084	1 436 407	-	21 020	- 5,8	7 323	- 0,5
863	Nachrichtentechnische Geräte und Einrichtungen	865 581	3 684 632	3 535 871	-	27 993	- 3,1	148 761	+ 4,2
864	Rundfunk- und Fernsehgeräte, phono- und videotechnische Geräte	475 007	1 947 188	2 029 668	-	51 620	- 9,8	82 480	- 4,1
865	Elektronische Bauelemente	1 384 609	5 484 066	5 211 575	+	48 350	+ 3,6	272 491	+ 5,2
869	Andere elektrotechnische Erzeugnisse	1 377 435	5 496 498	5 595 288	-	32 930	- 2,3	98 790	- 1,8
871	Medizinische Geräte und orthopädische Vorrichtungen	1 544 904	6 305 349	6 291 367	-	16 113	- 1,0	13 982	+ 0,2
872	Mess-, steuerungs- und regelungstechnische Erzeugnisse	2 223 443	8 898 449	8 690 842	-	57 304	- 2,5	207 607	+ 2,4
873	Optische und fotografische Geräte	479 345	1 923 019	1 828 765	+	2 583	+ 0,5	94 254	+ 5,2
874	Uhren	136 742	525 356	503 891	-	721	- 0,5	21 465	+ 4,3
875	Möbel	755 474	3 009 708	3 074 698	-	54 704	- 6,8	64 990	- 2,1
876	Musikinstrumente	40 686	149 741	146 607	+	1 895	+ 4,9	3 134	+ 2,1
877	Spielwaren	128 696	530 104	606 181	-	14 408	- 10,1	76 077	- 12,6
878	Schmuckwaren, Gold- und Silberschmiedewaren	168 630	588 435	667 925	-	3 286	- 1,9	79 490	- 11,9
881	Schienenfahrzeuge	279 036	1 056 126	1 115 851	-	67 127	- 19,4	59 725	- 5,4
882	Wasserfahrzeuge	88 987	580 947	1 659 448	-	417 501	- 82,4	1 078 501	- 65,0

6.2 Werte nach Warenuntergruppen der Ernährungswirtschaft und der Gewerblichen Wirtschaft *)

6.2.1 Ausfuhr

Nr. der Klassifikation	Warenbenennung	2014		2013		Zu- (+) bzw. Abnahme (-)		Zu- (+) bzw. Abnahme (-)	
		April	Januar / April	April 2013	gegenüber		gegenüber		
					in 1 000 Euro	in 1 000 Euro	%	in 1 000 Euro	%
883	Luftfahrzeuge	2 899 660	12 156 703	11 954 271	+	41 503	+ 1,5	+ 202 432	+ 1,7
884	Fahrgestelle, Karosserien, Motoren, Teile und Zubehör für Kraftfahrzeuge	5 993 764	23 560 878	22 844 538	-	155 637	- 2,5	+ 716 340	+ 3,1
885	Personenkraftwagen und Wohnmobile	10 414 026	40 722 306	38 061 025	+	209 190	+ 2,0	+ 2 661 281	+ 7,0
886	Busse	125 418	340 325	288 092	+	13 550	+ 12,1	+ 52 233	+ 18,1
887	Lastkraftwagen und Spezialfahrzeuge	1 282 060	4 742 404	4 838 396	-	71 892	- 5,3	- 95 992	- 2,0
888	Fahrräder	91 143	276 577	281 317	+	15 171	+ 20,0	- 4 740	- 1,7
889	Andere Fahrzeuge	550 260	2 125 352	1 836 120	+	58 632	+ 11,9	+ 289 232	+ 15,8
891	Vollständige Fabrikationsanlagen	252 688	991 466	1 225 077	-	1 795	- 0,7	- 233 611	- 19,1
896	Andere Enderzeugnisse	924 667	3 785 235	3 977 796	-	157 218	- 14,5	- 192 561	- 4,8
901	Rückwaren	327 271	1 159 004	1 068 280	+	38 119	+ 13,2	+ 90 724	+ 8,5
903	Ersatzlieferungen	165 315	372 019	276 059	+	88 245	x	+ 95 960	+ 34,8
904	Andere nicht aufgliederbare Warenverkehre	3 682 805	12 924 336	5 982 082	+	2 351 364	+ 176,6	+ 6 942 254	+ 116,1
	Insgesamt ...	93 735 298	372 830 347	364 688 479	-	252 936	- 0,3	+ 8 141 868	+ 2,2

*) Außenhandelsergebnisse nach EGW-3-Stellen können über Genesis-Online abgerufen werden (Tabellen 51000-0005 jährlich, 51000-0006 monatlich bzw. Zeitreihen 51000BJ330 jährlich, 51000BM330 monatlich).

6.2 Werte nach Warenuntergruppen der Ernährungswirtschaft und der Gewerblichen Wirtschaft ¹⁾

6.2.2 Einfuhr

Nr. der Klassifikation	Warenbenennung	2014		2013		Zu- (+) bzw. Abnahme (-) gegenüber April 2013		Zu- (+) bzw. Abnahme (-) gegenüber Januar / April 2013	
		April	Januar / April			in 1 000 Euro	%	in 1 000 Euro	%
		in 1 000 Euro		in 1 000 Euro					
101	Pferde	752	3 184	5 860	-	1 261	- 62,6	2 676	- 45,7
102	Rinder	4 045	21 378	28 055	-	1 986	- 32,9	6 677	- 23,8
103	Schweine	100 588	419 429	473 706	-	28 978	- 22,4	54 277	- 11,5
105	Schafe	284	2 517	2 902	-	1 296	- 82,0	385	- 13,3
107	Hausgeflügel	26 485	80 188	93 505	+	8 725	+ 49,1	13 317	- 14,2
109	Andere lebende Tiere	2 910	10 058	8 631	+	281	+ 10,7	1 427	+ 16,5
201	Milch und Milcherzeugnisse, ausgenommen Butter und Käse	221 300	795 878	724 915	+	24 342	+ 12,4	70 963	+ 9,8
202	Butter und andere Fettstoffe aus der Milch, einschl. Milchstreichfette	35 462	135 177	133 204	-	1 027	- 2,8	1 973	+ 1,5
203	Käse	278 594	1 111 994	1 026 065	+	11 726	+ 4,4	85 929	+ 8,4
204	Fleisch und Fleischwaren	537 085	2 056 217	2 242 905	-	12 700	- 2,3	186 688	- 8,3
206	Fische und Krebstiere, Weichtiere	321 678	1 301 501	1 249 893	+	32 747	+ 11,3	51 608	+ 4,1
208	Tierische Öle und Fette	9 766	33 656	30 748	+	1 825	+ 23,0	2 908	+ 9,5
209	Eier, Eiweiß und Eigelb	48 103	207 938	250 396	-	1 427	- 2,9	42 458	- 17,0
211	Fischmehl, Fleischmehl und ähnliche Erzeugnisse	33 813	83 246	90 254	+	17 373	x	7 008	- 7,8
219	Andere Nahrungsmittel tierischen Ursprungs	59 782	271 114	304 932	-	15 775	- 20,9	33 818	- 11,1
301	Weizen	62 785	274 250	320 198	-	2 892	- 4,4	45 948	- 14,3
302	Roggen	8 220	26 467	22 862	+	4 602	x	3 605	+ 15,8
303	Gerste	14 658	70 953	88 774	-	9 800	- 40,1	17 821	- 20,1
304	Hafer	5 374	22 546	22 688	-	750	- 12,2	142	- 0,6
305	Mais	92 431	381 328	318 099	+	35 594	+ 62,6	63 229	+ 19,9
308	Sorghum, Hirse und sonstiges Getreide, ausgenommen Reis	4 902	17 827	23 856	+	570	+ 13,2	6 029	- 25,3
309	Reis und Reiserzeugnisse	31 727	110 539	105 595	+	2 296	+ 7,8	4 944	+ 4,7
310	Getreideerzeugnisse, ausgenommen Reiserzeugnisse	19 345	77 826	93 973	-	2 150	- 10,0	16 147	- 17,2
315	Backwaren und andere Zubereitungen aus Getreide	247 481	969 309	906 105	+	33 758	+ 15,8	63 204	+ 7,0
316	Malz	7 544	30 610	28 988	-	606	- 7,4	1 622	+ 5,6
320	Saat- und Pflanzgut, ausgenommen Ölsaaten und sonstige Samen	18 955	101 483	121 053	-	6 569	- 25,7	19 570	- 16,2
325	Hülsenfrüchte	7 555	39 574	41 403	-	6 107	- 44,7	1 829	- 4,4
335	Grün- und Raufrutter	2 272	10 572	14 504	-	1 728	- 43,2	3 932	- 27,1
340	Kartoffeln und Kartoffelerzeugnisse	63 138	204 440	231 237	-	6 046	- 8,7	26 797	- 11,6
345	Gemüse und sonstige Küchengewächse, frisch	376 521	1 411 913	1 515 073	-	30 690	- 7,5	103 160	- 6,8
350	Frischobst, ausgenommen Südfrüchte	199 004	621 252	556 305	+	11 808	+ 6,3	64 947	+ 11,7
355	Südfrüchte	173 303	821 817	901 455	-	16 611	- 8,7	79 638	- 8,8
360	Schalen- und Trockenfrüchte	195 508	804 118	688 771	+	8 768	+ 4,7	115 347	+ 16,7
370	Gemüsezubereitungen und Gemüsekonserven	161 690	648 015	641 462	+	5 533	+ 3,5	6 553	+ 1,0
372	Obstzubereitungen und Obstkonserven	101 568	386 801	410 799	-	3 299	- 3,1	23 998	- 5,8
375	Obst- und Gemüsesäfte	92 495	362 972	402 590	-	14 855	- 13,8	39 618	- 9,8
377	Kakao und Kakaoerzeugnisse	231 091	1 096 130	922 559	+	20 809	+ 9,9	173 571	+ 18,8
379	Gewürze	41 135	134 611	141 101	+	1 559	+ 3,9	6 490	- 4,6
381	Zuckerrüben, Zucker und Zuckererzeugnisse	111 005	497 340	515 781	-	37 797	- 25,4	18 441	- 3,6
383	Ölfrüchte	300 490	1 139 852	1 368 328	-	44 082	- 12,8	228 476	- 16,7
385	Pflanzliche Öle und Fette	196 964	865 700	901 337	-	71 870	- 26,7	35 637	- 4,0
389	Ölkuchen	85 149	415 604	464 209	-	36 274	- 29,9	48 605	- 10,5
393	Kleie, Abfallerzeugnisse zur Viehfütterung und sonstige Futtermittel	123 182	545 692	573 299	-	12 768	- 9,4	27 607	- 4,8
395	Andere Nahrungsmittel pflanzlichen Ursprungs	281 371	1 033 250	1 027 138	+	26 595	+ 10,4	6 112	+ 0,6
396	Lebende Pflanzen und Erzeugnisse der Ziergärtnerei	286 681	899 770	947 469	-	9 727	- 3,3	47 699	- 5,0
401	Hopfen	1 648	8 422	7 842	+	446	+ 37,1	580	+ 7,4
402	Kaffee	297 397	1 031 311	1 246 206	-	30 933	- 9,4	214 895	- 17,2
403	Tee und Mate	19 165	74 133	70 824	+	855	+ 4,7	3 309	+ 4,7
411	Rohtabak und Tabakerzeugnisse	137 417	523 889	592 535	-	14 537	- 9,6	68 646	- 11,6
421	Bier	45 263	143 366	121 118	+	12 551	+ 38,4	22 248	+ 18,4
423	Branntwein	125 678	522 939	581 382	-	33 288	- 20,9	58 443	- 10,1
425	Wein	203 520	786 072	856 176	-	12 603	- 5,8	70 104	- 8,2
502	Chemiefasern, einschließlich Abfälle, Seidenraupenkokons	69 565	268 232	242 089	+	4 087	+ 6,2	26 143	+ 10,8
503	Wolle und andere Tierhaare, roh und bearbeitet, Reißwolle	18 259	76 013	126 590	-	2 679	- 12,8	50 577	- 40,0
504	Baumwolle, roh oder bearbeitet, Reißbaumwolle, Abfälle	11 863	48 608	43 828	+	1 484	+ 14,3	4 780	+ 10,9
505	Flachs, Hanf, Jute, Hartfasern und sonstige pflanzliche Spinnstoffe	1 663	5 606	5 505	+	116	+ 7,5	101	+ 1,8
506	Abfälle von Gespinnstwaren, Lumpen	3 118	12 599	22 969	-	4 801	- 60,6	10 370	- 45,1
507	Felle zu Pelzwerk, roh	4 876	12 480	16 065	+	143	+ 3,0	3 585	- 22,3
508	Felle und Häute, roh	8 655	57 716	63 610	-	8 812	- 50,4	5 894	- 9,3
511	Rundholz	43 381	192 530	171 722	+	1 628	+ 3,9	20 808	+ 12,1
513	Rohkautschuk	154 815	641 562	731 951	-	41 958	- 21,3	90 389	- 12,3
516	Steinkohle und Steinkohlenbriketts	287 584	1 334 598	1 411 501	-	16 541	- 5,4	76 903	- 5,4
517	Braunkohle und Braunkohlenbriketts	573	988	884	+	387	x	104	+ 11,8
518	Erdöl und Erdgas	6 866 660	30 585 937	31 172 426	-	472 491	- 6,4	586 489	- 1,9
519	Eisenerze	296 371	1 424 016	1 331 671	-	5 351	- 1,8	92 345	+ 6,9
520	Eisen- und manganhaltige Abbrände und Schlacken	728	2 557	11 096	-	90	- 11,0	8 539	- 77,0
522	Kupfererze	137 988	659 716	711 663	-	91 845	- 40,0	51 947	- 7,3
523	Bleierze	49 578	167 313	215 846	-	14 194	- 22,3	48 533	- 22,5
524	Zinkerze	17 128	59 539	47 369	-	3 282	- 16,1	12 170	+ 25,7
526	Nickelerze	122	658	845	-	172	- 58,5	187	- 22,1
528	Erze und Metallaschen	99 194	421 862	463 748	-	48 912	- 33,0	41 886	- 9,0
529	Bauxit und Kryolith	12 474	43 703	39 346	-	3	+ 0,0	4 357	+ 11,1
530	Speisesalz und Industriehalbsalz	10 184	41 021	46 536	-	829	- 7,5	5 515	- 11,9
532	Steine und Erden	94 669	366 319	370 985	-	4 441	- 4,5	4 666	- 1,3
534	Rohstoffe für chemische Erzeugnisse	35 898	153 642	158 330	-	18 722	- 34,3	4 688	- 3,0
537	Edelsteine, Schmucksteine und Perlen, roh	3 130	12 826	14 063	-	712	- 18,5	1 237	- 8,8
590	Andere Rohstoffe, auch Abfälle	85 069	356 182	368 739	-	6 885	- 7,5	12 557	- 3,4
602	Rohseide und Seidengarne, künstliche und synthetische Fäden	88 572	337 506	317 339	+	7 126	+ 8,7	20 167	+ 6,4
603	Garne aus Chemiefasern	18 154	83 512	80 824	-	2 313	- 11,3	2 688	+ 3,3
604	Garne aus Wolle oder anderen Tierhaaren	17 627	85 858	63 243	+	1 083	+ 6,5	4 385	- 6,9
605	Garne aus Baumwolle	14 890	73 327	79 386	-	5 887	- 28,3	6 059	- 7,6
606	Garne aus Flachs, Hanf, Jute, Hartfasern	958	3 189	3 292	+	320	+ 50,2	103	- 3,1
607	Schmittholz	114 322	405 643	411 307	+	595	+ 0,5	5 664	- 1,4
608	Halbstoffe aus zellulosehaltigen Faserstoffen	213 431	903 250	941 958	-	43 698	- 17,0	38 708	- 4,1
609	Kautschuk, bearbeitet	59 912	252 363	252 116	-	6 284	- 9,5	247	+ 0,1
611	Zement	12 643	44 350	40 085	-	983	- 7,2	4 265	+ 10,6
612	Mineralische Baustoffe	124 228	463 122	465 438	-	1 766	- 1,4	2 316	- 0,5
641	Roheisen	21 966	83 794	67 035	+	6 293	+ 40,2	16 759	+ 25,0
642	Abfälle und Schrott, aus Eisen oder Stahl	142 985	498 288	682 421	-	38 830	- 21,4	184 133	- 27,0
643	Ferrolegierungen	118 446	462 649	670 853	-	77 573	- 39,6	208 204	- 31,0
644	Eisen oder Stahl in Rohformen, Halbzeug aus Eisen oder Stahl	101 462	387 222	449 244	-	13 333	- 11,6	62 022	- 13,8
645	Aluminium und Aluminiumlegierungen, einschließlich Abfälle und Schrott	401 848	1 626 120	1 786 477	-	12 692	- 3,1	160 357	- 9,0
646	Kupfer und Kupferlegierungen, einschließlich Abfälle und Schrott	591 975	2 100 522	2 551 749	+	16 398	+ 2,8	451 227	- 17,7
647	Nickel und Nickellegierungen, einschließlich Abfälle und Schrott	74 295	293 788	392 858	-	12 190	- 14,1	99 070	- 25,2
648	Blei und Bleilegierungen, einschließlich Abfälle und Schrott	18 766	85 439	120 951	+	803	+ 4,5	35 512	- 29,4
649	Zinn und Zinnlegierungen, einschließlich Abfälle und Schrott	27 404	123 776	127 329	-	10 428	- 27,6	3 553	- 2,8
650	Zink und Zinklegierungen, einschließlich Abfälle und Schrott	64 457	240 218	237 189	+	6 157	+ 10,6	3 029	+ 1,3

6.2 Werte nach Warenuntergruppen der Ernährungswirtschaft und der Gewerblichen Wirtschaft¹⁾

6.2.2 Einfuhr

Nr. der Klassifikation	Warenbenennung	2014		2013		Zu- (+) bzw. Abnahme (-) gegenüber April 2013		Zu- (+) bzw. Abnahme (-) gegenüber Januar / April 2013	
		April	Januar / April	April	Januar / April	in 1 000 Euro	%	in 1 000 Euro	%
656	Radioaktive Elemente und radioaktive Isotope	30 107	234 321	301 511	+	22 013	x	67 190	- 22,3
659	Andere unedle Metalle	55 259	234 637	252 449	-	13 383	- 19,5	17 812	- 7,1
661	Fettsäuren, Paraffin, Vaseline und Wachse	71 855	276 189	276 293	-	6 254	- 8,0	104	+ 0,0
665	Koks und Schmelzkoks, aus Steinkohle oder Braunkohle	41 551	188 652	229 296	-	6 989	- 14,4	40 644	- 17,7
667	Rückstände der Erdöl- und Steinkohlenteerdestillation	31 498	119 791	145 069	-	11 455	- 26,7	25 278	- 17,4
669	Mineralölzerzeugnisse	2 305 396	7 820 281	9 025 045	-	472 845	- 17,0	1 204 764	- 13,3
671	Teer und Teerdestillationserzeugnisse	123 878	526 849	514 797	-	16 598	- 11,8	12 052	+ 2,3
673	Düngemittel	117 863	521 704	556 956	-	18 463	- 13,5	35 252	- 6,3
679	Chemische Halbwaren	448 221	1 770 783	1 954 370	-	29 794	- 6,2	183 587	- 9,4
683	Gold für gewerbliche Zwecke	379 558	1 610 772	1 455 063	+	18 977	+ 5,3	155 709	+ 10,7
690	Andere Halbwaren	659 322	2 616 102	2 795 763	-	97 696	- 12,9	179 661	- 6,4
701	Gewebe, Gewirke und Gestricke aus Seide, künstlichen oder synth. Fäden	62 325	250 470	257 112	-	8 461	- 12,0	6 642	- 2,6
702	Gewebe, Gewirke und Gestricke aus Chemiefasern	86 760	336 850	363 105	-	16 408	- 15,9	26 255	- 7,2
703	Gewebe, Gewirke und Gestricke aus Wolle oder anderen Tierhaaren	19 470	62 087	69 839	-	5 074	- 20,7	7 752	- 11,1
704	Gewebe, Gewirke und Gestricke aus Baumwolle	56 033	214 904	213 450	+	303	+ 0,5	1 454	+ 0,7
705	Gewebe, Gewirke und Gestricke aus Flachs, Hanf, Jute, Hartfasern	8 436	34 048	36 767	-	436	- 4,9	2 719	- 7,4
706	Leder	57 601	220 011	215 641	+	386	+ 0,7	4 370	+ 2,0
707	Pelzfelle, gegerbt oder zugerichtet	4 382	16 423	15 295	-	745	- 14,5	1 128	+ 7,4
708	Papier und Pappe	575 025	2 409 278	2 427 426	-	4 642	- 0,8	18 148	- 0,7
709	Sperrholz, Span- und Faserplatten, Furnierblätter	150 764	601 146	602 867	+	1 206	+ 0,8	1 721	- 0,3
711	Glas	109 300	465 202	443 629	-	10 846	- 9,0	21 573	+ 4,9
732	Kunststoffe	1 318 287	5 245 346	5 253 965	-	34 901	- 2,6	8 619	- 0,2
734	Farben, Lacke und Kitten	454 154	1 844 322	1 809 320	-	54 612	- 10,7	35 002	+ 1,9
736	Dextrine, Gelatine und Leime	86 523	337 213	340 399	+	617	+ 0,7	3 186	- 0,9
738	Sprengstoffe, Schießbedarf und Zündwaren	17 142	73 987	76 301	-	5 395	- 23,9	2 314	- 3,0
740	Pharmazeutische Grundstoffe	879 815	3 578 623	3 206 072	-	40 879	- 4,4	372 551	+ 11,6
749	Chemische Vorerzeugnisse	1 526 516	5 845 588	5 726 467	-	15 225	- 1,0	119 121	+ 2,1
751	Rohre aus Eisen oder Stahl	270 646	1 113 784	1 179 260	-	33 396	- 11,0	65 476	- 5,6
753	Stäbe und Profile aus Eisen oder Stahl	319 012	1 301 954	1 291 606	-	4 831	- 1,5	10 348	+ 0,8
755	Blech aus Eisen oder Stahl	872 127	3 758 889	3 700 105	-	57 392	- 6,2	58 784	+ 1,6
757	Draht aus Eisen oder Stahl	177 884	691 350	721 858	-	19 516	- 9,9	30 508	- 4,2
759	Eisenbahnoberbaumaterial	20 744	71 430	68 485	-	3 294	- 13,7	2 945	+ 4,3
771	Halbzeuge aus Kupfer und Kupferlegierungen	160 701	654 116	763 686	-	33 720	- 17,3	109 570	- 14,3
772	Halbzeuge aus Aluminium	384 482	1 517 224	1 606 114	-	49 747	- 11,5	88 890	- 5,5
779	Halbzeuge aus anderen unedlen Metallen	64 142	228 052	271 641	-	11 687	- 15,4	43 589	- 16,0
781	Halbzeuge aus Edelmetallen	122 077	472 320	513 891	-	31 333	- 20,4	41 571	- 8,1
790	Andere Vorerzeugnisse	5 374	25 811	25 797	-	1 645	- 23,4	14	+ 0,1
801	Bekleidung aus Gewirken oder Gestricken aus Seide oder Chemiefasern	373 132	1 701 126	1 547 765	+	32 436	+ 9,5	153 361	+ 9,9
802	Bekleidung aus Gewirken oder Gestricken aus Wolle oder and. Tierhaaren	19 762	87 283	86 014	-	755	- 3,7	1 269	+ 1,5
803	Bekleidung aus Gewirken oder Gestricken aus Baumwolle	507 124	2 370 005	2 306 499	-	13 041	- 2,5	63 506	+ 2,8
804	Bekleidung aus Seide oder Chemiefasern, ausg. aus Gewirken, Gestricken	356 573	1 665 196	1 478 347	+	35 298	+ 11,0	186 849	+ 12,6
805	Bekleidung aus Wolle und Tierhaaren, ausg. aus Gewirken, Gestricken	41 675	176 761	179 318	-	2 545	- 5,8	2 557	- 1,4
806	Bekleidung aus Baumwolle, ausgenommen aus Gewirken, Gestricken	495 002	2 384 654	2 501 310	-	26 766	- 5,1	116 656	- 4,7
807	Bekleidung aus Flachs, Hanf	51 053	291 664	291 093	-	580	- 1,1	571	+ 0,2
808	Kopfbedeckungen	29 572	129 376	127 462	+	2 596	+ 9,6	1 914	+ 1,5
809	Andere Textilerzeugnisse	514 735	2 106 871	2 088 315	+	8 433	+ 1,7	18 556	+ 0,9
810	Pelzwaren	3 027	10 176	14 202	-	1 144	- 27,4	4 026	- 28,3
811	Schuhe	505 075	2 649 120	2 456 159	+	64 274	+ 14,6	192 961	+ 7,9
812	Lederwaren und Lederbekleidung (ausgenommen Schuhe)	213 228	999 232	969 799	+	9 490	+ 4,7	29 433	+ 3,0
813	Papierwaren	337 783	1 421 301	1 329 449	+	15 191	+ 4,7	91 852	+ 6,9
814	Druckerzeugnisse	128 608	485 830	520 266	+	200	+ 0,2	34 436	- 6,6
815	Holzwaren (ohne Möbel)	183 993	753 426	725 794	+	672	+ 0,4	27 632	+ 3,8
816	Kautschukwaren	844 372	3 413 287	3 309 287	-	33 349	- 3,8	104 000	+ 3,1
817	Waren aus Stein	50 362	194 128	199 524	-	1 064	- 2,1	5 396	- 2,7
818	Keramische Erzeugnisse (ohne Baukeramik)	126 165	523 085	489 683	-	2 818	- 2,2	33 402	+ 6,8
819	Glaswaren	212 693	835 528	763 693	+	19 004	+ 9,8	71 835	+ 9,4
820	Werkzeuge, Schneidwaren und Essbestecke aus unedlen Metallen	310 880	1 297 792	1 274 057	-	1 344	- 0,4	23 735	+ 1,9
823	Waren aus Kupfer und Kupferlegierungen	38 272	157 250	149 731	+	1 862	+ 5,1	7 519	+ 5,0
829	Eisen-, Blech- und Metallwaren	1 641 744	6 495 692	6 331 347	+	8 698	+ 0,5	164 345	+ 2,6
831	Waren aus Wachs oder Fetten	36 585	165 450	171 744	-	4 313	- 10,5	6 294	- 3,7
832	Waren aus Kunststoffen	1 314 927	5 138 552	5 042 616	+	13 078	+ 1,0	95 936	+ 1,9
833	Fotochemische Erzeugnisse	52 781	208 528	230 083	-	6 597	- 11,1	21 555	- 9,4
834	Pharmazeutische Erzeugnisse	2 757 825	11 413 992	10 559 997	-	14 530	- 0,5	853 995	+ 8,1
835	Duftstoffe und Körperpflegemittel	325 834	1 284 641	1 364 584	-	15 832	- 4,6	79 943	- 5,9
839	Andere chemische Enderzeugnisse	1 041 759	4 096 300	4 087 722	-	34 266	- 3,2	8 578	+ 0,2
841	Kraftmaschinen (ohne Motoren für Ackerschlepper, Luft- und Straßenfahrz.)	238 542	1 027 181	1 260 541	-	36 933	- 13,4	233 360	- 18,5
842	Pumpen und Kompressoren	481 148	1 925 614	1 962 794	-	43 310	- 8,3	37 180	- 1,9
843	Armaturen	364 755	1 438 448	1 460 118	-	11 407	- 3,0	21 670	- 1,5
844	Lager, Getriebe, Zahnräder und Antriebs Elemente	630 028	2 595 061	2 322 245	+	15 937	+ 2,6	272 816	+ 11,7
845	Hebezeuge und Fördermittel	262 826	1 071 045	1 160 155	-	29 376	- 10,1	89 110	- 7,7
846	Landwirtschaftliche Maschinen (einschließlich Ackerschlepper)	331 465	1 276 532	1 413 206	-	30 553	- 8,4	136 674	- 9,7
847	Maschinen für das Textil-, Bekleidungs- und Ledergewerbe	69 615	286 036	266 300	-	5 767	- 7,7	19 736	+ 7,4
848	Maschinen für das Ernährungsgewerbe und die Tabakverarbeitung	70 155	260 172	277 291	-	2 252	- 3,1	17 119	- 6,2
849	Bergwerks-, Bau- und Baustoffmaschinen	331 399	1 113 483	1 174 287	-	8 882	- 2,6	60 804	- 5,2
850	Guss- und Walzwerktechnik	17 932	92 228	97 468	-	5 077	- 22,1	5 240	- 5,4
851	Maschinen für die Be- und Verarbeitung von Kautschuk oder Kunststoffen	70 119	315 148	293 787	+	4 665	+ 7,1	21 361	+ 7,3
852	Werkzeugmaschinen	472 876	1 885 519	1 933 837	-	35 802	- 7,0	48 318	- 2,5
853	Büromaschinen und automatische Datenverarbeitungs maschinen	1 861 337	8 412 248	8 337 146	-	209 564	- 10,1	75 102	+ 0,9
854	Maschinen für das Papier- und Druckgewerbe	70 917	299 021	358 661	-	37 992	- 34,9	59 640	- 16,6
859	Andere Maschinen	1 336 727	5 052 470	4 805 106	+	33 098	+ 2,5	247 364	+ 5,1
860	Sportgeräte	87 955	364 722	357 414	-	2 156	- 2,4	7 308	+ 2,0
861	Geräte zur Elektrizitätserzeugung und -verteilung	2 566 283	10 258 903	9 791 436	-	42 059	- 1,6	467 467	+ 4,8
862	Elektrische Lampen und Leuchten	254 507	1 072 035	1 046 066	+	20 427	+ 8,7	25 969	+ 2,5
863	Nachrichtentechnische Geräte und Einrichtungen	1 390 845	5 598 887	5 580 844	-	104 248	- 7,0	18 043	+ 0,3
864	Rundfunk- und Fernsehgeräte, phono- und videotechnische Geräte	768 119	3 089 789	3 176 403	-	73 415	- 8,7	86 614	- 2,7
865	Elektronische Bauelemente	1 509 035	5 874 389	5 656 712	-	4 523	- 0,3	217 677	+ 3,8
869	Andere elektrotechnische Erzeugnisse	1 210 664	4 934 727	4 683 084	-	5 302	- 0,4	251 643	+ 5,4
871	Medizinische Geräte und orthopädische Vorrichtungen	986 527	3 895 281	3 851 119	-	2 114	- 0,2	44 162	+ 1,1
872	Mess-, steuerungs- und regelungstechnische Erzeugnisse	1 101 567	4 302 095	4 161 329	-	4 036	- 0,4	140 766	+ 3,4
873	Optische und fotografische Geräte	259 611	1 075 749	1 062 257	-	20 679	- 7,4	13 492	+ 1,3
874	Uhren	154 911	591 725	623 195	-	17 028	- 9,9	31 470	- 5,0
875	Möbel	895 553	3 686 464	3 497 069	+	43 082	+ 5,1	189 395	+ 5,4
876	Musikinstrumente	34 517	139 934	135 621	+	2 497	+ 7,8	4 313	+ 3,2
877	Spielwaren	172 740	827 880	985 561	-	2 759	+ 1,6	157 681	- 16,0
878	Schmuckwaren, Gold- und Silberschmiedewaren	103 645	459 489	498 356	-	34 699	- 25,1	38 867	- 7,8
881	Schienenfahrzeuge	146 357	593 086	762 945	-	47 615	- 24,5	169 859	- 22,3
882	Wasserfahrzeuge	148 246	522 783	1 135 169	-	14 141	- 8,7	612 386	- 53,9

6.2 Werte nach Warenuntergruppen der Ernährungswirtschaft und der Gewerblichen Wirtschaft *)

6.2.2 Einfuhr

Nr. der Klassifikation	Warenbenennung	2014		2013		Zu- (+) bzw. Abnahme (-)		Zu- (+) bzw. Abnahme (-)	
		April	Januar / April	April 2013	gegenüber April 2013	gegenüber Januar / April 2013			
						in 1 000 Euro	in 1 000 Euro	%	in 1 000 Euro
883	Luftfahrzeuge	2 564 757	11 560 917	9 599 569	+ 325 681	+ 14,5	+ 1 961 348	+ 20,4	
884	Fahrgestelle, Karosserien, Motoren, Teile und Zubehör für Kraftfahrzeuge	3 834 795	15 265 820	14 486 791	- 100 812	- 2,6	+ 779 029	+ 5,4	
885	Personenkraftwagen und Wohnmobile	2 942 674	10 301 916	10 231 732	+ 145 364	+ 5,2	+ 70 184	+ 0,7	
886	Busse	42 186	151 984	178 097	- 19 897	- 32,0	- 26 113	- 14,7	
887	Lastkraftwagen und Spezialfahrzeuge	410 348	1 715 038	1 694 456	- 89 282	- 17,9	+ 20 582	+ 1,2	
888	Fahrräder	143 870	550 332	598 562	- 9 700	- 6,3	- 48 230	- 8,1	
889	Andere Fahrzeuge	271 977	1 044 981	1 058 022	- 13 481	- 4,7	- 13 041	- 1,2	
891	Vollständige Fabrikationsanlagen	116	1 766	6 515	- 931	- 88,9	- 4 749	- 72,9	
896	Andere Enderzeugnisse	957 745	2 912 866	2 837 802	+ 172 493	+ 22,0	+ 75 064	+ 2,6	
901	Rückwaren	431 256	1 799 992	1 743 950	- 6 489	- 1,5	+ 56 042	+ 3,2	
903	Ersatzlieferungen	4 884	18 826	18 551	+ 728	+ 17,5	+ 275	+ 1,5	
904	Andere nicht aufgliederbare Warenverkehre	5 333 034	19 233 037	9 530 034	+ 2 985 021	+ 127,1	+ 9 703 003	+ 101,8	
	Insgesamt ...	76 523 399	307 761 711	297 403 703	+ 530 610	+ 0,7	+ 10 358 008	+ 3,5	

*) Außenhandelsergebnisse nach EGW-3-Stellen können über Genesis-Online abgerufen werden (Tabellen 51000-0005 jährlich, 51000-0006 monatlich bzw. Zeitreihen 51000BJ330 jährlich, 51000BM330 monatlich).

7 Werte nach Abschnitten des Internationalen Warenverzeichnisses für den Außenhandel (SITC-Rev. 4)^{*)}

7.1 Ausfuhr

Nr. der Klassifikation	Warenbenennung	2014		2013		Zu- (+) bzw. Abnahme (-) gegenüber April 2013		Zu- (+) bzw. Abnahme (-) gegenüber Januar / April 2013	
		April	Januar / April						
		in 1 000 Euro		in 1 000 Euro		%		in 1 000 Euro	%
00	Lebende Tiere (ausgenommen Fische)	95 293	391 153	430 011	+	2 821	+ 3,1	38 858	- 9,0
01	Fleisch und Zubereitungen von Fleisch	708 615	2 755 235	3 049 040	-	25 924	- 3,5	293 805	- 9,6
02	Milch und Milcherzeugnisse; Vogeleier	828 416	3 285 337	2 906 363	+	68 513	+ 9,0	378 974	+ 13,0
03	Fische, Krebstiere, Weichtiere, Zubereitungen davon	130 205	587 897	592 242	-	11 570	- 8,2	4 345	- 0,7
04	Getreide und Getreiderzeugnisse	675 601	2 629 843	2 610 986	+	54 116	+ 8,7	18 857	+ 0,7
05	Gemüse und Früchte	366 074	1 497 372	1 605 942	-	34 492	- 8,6	108 570	- 6,8
06	Zucker, Zuckerwaren und Honig	156 727	595 727	634 270	+	3 876	+ 2,5	38 543	- 6,1
07	Kaffee, Tee, Kakao, Gewürze, Waren daraus	500 594	2 219 493	2 205 710	-	13 939	- 2,7	13 783	+ 0,6
08	Tierfutter (ausgenommen ungemahlene Getreide)	277 053	1 119 890	1 201 919	-	18 856	- 6,4	82 029	- 6,8
09	Verschiedene genießbare Waren und Zubereitungen	399 012	1 536 240	1 518 289	+	10 703	+ 2,8	17 951	+ 1,2
11	Getränke	399 574	1 473 642	1 424 345	+	9 119	+ 2,3	49 297	+ 3,5
12	Tabak und Tabakerzeugnisse	288 503	1 089 517	1 242 830	-	17 874	- 5,8	153 313	- 12,3
21	Häute, Felle und Pelzfelle, roh	25 128	110 026	117 411	-	5 797	- 18,7	7 385	- 6,3
22	Ölsaaten und ölhaltige Früchte	22 614	101 684	81 532	+	7 888	+ 53,6	20 152	+ 24,7
23	Rohkautschuk (einschl. synthetischer Kautschuk)	150 715	610 566	630 766	-	6 027	- 3,8	20 200	- 3,2
24	Kork und Holz	201 356	775 278	714 793	+	7 648	+ 3,9	60 485	+ 8,5
25	Papierhalbstoffe und Papierabfälle	88 340	378 065	387 872	-	10 551	- 10,7	9 807	- 2,5
26	Spinnstoffe und Spinnstoffabfälle	154 988	616 093	649 271	-	21 749	- 12,3	33 178	- 5,1
27	Düngemittel, roh; mineralische Rohstoffe	118 864	455 494	471 165	+	2 109	+ 1,8	15 671	- 3,3
28	Erze und Metallabfälle	620 292	2 408 607	2 794 317	-	78 399	- 11,2	385 710	- 13,8
29	Andere Rohstoffe tierischen und pflanzlichen Ursprungs	243 333	1 011 833	1 031 932	-	19 973	- 7,6	20 099	- 1,9
32	Kohle, Koks und Briquets	41 816	146 889	153 815	+	2 803	+ 7,2	6 926	- 4,5
33	Erdöl, Erdölzeugnisse und verwandte Waren	1 568 322	6 380 333	5 462 643	+	249 783	+ 18,9	917 690	+ 16,8
34	Gas	864 352	3 976 262	3 848 325	-	48 245	- 5,3	127 937	+ 3,3
35	Elektrischer Strom	308 268	1 397 019	1 435 045	-	17 149	- 5,3	38 026	- 2,6
41	Tierische Öle und Fette	21 582	91 426	125 911	-	9 961	- 31,6	34 485	- 27,4
42	Pflanzliche Fette und Öle	110 979	508 236	596 410	-	33 089	- 23,0	88 174	- 14,8
43	Tierische od. pflanzliche Fette und Öle, Wachse	33 573	130 057	159 289	-	5 053	- 13,1	29 232	- 18,4
51	Organische chemische Erzeugnisse	2 015 051	8 416 696	8 665 845	-	7 342	- 0,4	249 149	- 2,9
52	Anorganische chemische Erzeugnisse	694 384	2 641 482	2 776 704	+	36 785	+ 5,6	135 222	- 4,9
53	Farbstoffe, Gerbstoffe und Farben	771 319	3 010 669	2 959 124	-	13 132	- 1,7	51 545	+ 1,7
54	Medizinische und pharmazeutische Erzeugnisse	4 654 199	19 680 573	18 984 776	-	298 142	- 6,0	695 797	+ 3,7
55	Etherische Öle, Körperpflege-, Putz-, Poliermittel	981 059	3 961 651	4 087 323	-	49 936	- 4,8	125 672	- 3,1
56	Düngemittel (ausgenommen solche der Gruppe 272)	182 116	754 725	1 036 909	-	69 033	- 27,5	282 184	- 27,2
57	Kunststoffe in Primärformen	2 096 517	8 188 081	8 056 898	+	29 928	+ 1,4	131 183	+ 1,6
58	Kunststoffe in anderen Formen als Primärformen	1 237 705	4 858 415	4 653 368	-	8 286	- 0,7	205 047	+ 4,4
59	Andere chemische Erzeugnisse und Waren	1 950 595	8 023 041	7 797 424	+	25 229	+ 1,3	225 617	+ 2,9
60	Waren für vollständige Fabrikationsanlagen Kap. 69, 70, 72, 73, 76	31 498	103 228	180 706	+	1 904	+ 6,4	77 478	- 42,9
61	Leder, Lederwaren und zugerichtete Pelzfelle	85 267	308 853	309 988	+	2 375	+ 2,9	1 135	- 0,4
62	Andere Kautschukwaren	989 119	3 882 024	3 844 641	-	34 636	- 3,4	37 383	+ 1,0
63	Kork- und Holzwaren (ausgenommen Möbel)	339 534	1 324 954	1 342 280	-	17 138	- 4,8	17 326	- 1,3
64	Papier und Papp; Papierhalbstoffwaren usw.	1 435 193	5 910 105	5 806 573	-	28 457	- 1,9	103 532	+ 1,8
65	Game, Gewebe, fertiggestellte Spinnstoffzeugnisse	995 361	3 831 983	3 823 961	-	4 328	- 0,4	8 022	+ 0,2
66	Waren aus nichtmetallischen mineralischen Stoffen	1 058 142	4 043 750	3 852 236	+	27 962	+ 2,7	191 514	+ 5,0
67	Eisen und Stahl	2 020 965	8 011 029	8 764 815	-	183 192	- 8,3	753 786	- 8,6
68	NE-Metalle	1 736 065	7 036 915	7 491 056	-	78 430	- 4,3	454 141	- 6,1
69	Andere Metallwaren	3 053 638	11 930 877	11 748 999	-	85 009	- 2,7	181 878	+ 1,5
70	Waren für vollständige Fabrikationsanlagen Kap. 84, 85, 87	207 981	839 014	964 960	+	603	+ 0,3	125 946	- 13,1
71	Kraftmaschinen und -ausrüstungen	3 465 722	13 744 626	13 438 436	-	92 539	- 2,6	306 190	+ 2,3
72	Arbeitsmaschinen für besondere Zwecke	3 786 913	14 696 482	15 422 778	-	431 701	- 10,2	726 296	- 4,7
73	Metallbearbeitungsmaschinen	963 288	3 785 075	4 235 610	-	178 477	- 15,6	450 535	- 10,6
74	Maschinen, Apparate für verschiedene Zwecke	6 817 754	26 313 022	26 058 390	-	139 127	- 2,0	254 632	+ 1,0
75	Büromaschinen, automatische Datenverarbeitungsmaschinen	1 451 515	6 002 196	6 156 666	-	23 148	- 1,6	154 470	- 2,5
76	Geräte für Nachrichtentechnik	1 404 218	5 899 688	5 748 973	-	62 505	- 4,3	150 715	+ 2,6
77	Andere elektrische Maschinen, Apparate, Geräte	6 749 729	26 869 410	26 704 455	-	113 871	- 1,7	164 955	+ 0,6
78	Straßenfahrzeuge (einschl. Luftkissenfahrzeuge)	16 592 084	64 471 869	61 050 671	+	123 282	+ 0,7	3 421 198	+ 5,6
79	Andere Beförderungsmittel	2 850 320	11 969 905	13 040 065	-	448 426	- 13,6	1 070 160	- 8,2
80	Waren für vollständige Fabrikationsanlagen Kap. 90, 94	7 232	23 820	43 110	-	250	- 3,3	19 290	- 44,7
81	Vorgefertigte Gebäude, sanitäre Anlagen	363 290	1 463 567	1 450 131	-	22 109	- 5,7	13 436	+ 0,9
82	Möbel und Teile, Bettausstattungen	774 125	3 092 819	3 164 933	-	58 002	- 7,0	72 114	- 2,3
83	Reiseartikel, Handtaschen	78 508	352 610	339 783	-	2 697	- 3,3	12 827	+ 3,8
84	Bekleidung und Bekleidungszubehör	999 625	4 943 834	4 822 055	+	4 713	+ 0,5	121 779	+ 2,5
85	Schuhe	287 025	1 453 974	1 293 811	+	50 378	+ 21,3	160 163	+ 12,4
87	Andere Meß-, Prüfinstrumente	3 070 118	12 265 095	12 058 322	-	67 344	- 2,1	206 773	+ 1,7
88	Fotografische Apparate; Uhrmacherwaren	524 417	2 082 959	1 955 894	-	1 425	- 0,3	127 065	+ 6,5
89	Verschiedene bearbeitete Waren	2 853 213	11 226 356	11 404 133	-	36 611	- 1,3	177 777	- 1,6
93	Besondere Warenverkehrsvorgänge und verschiedene Waren	4 454 190	15 655 530	8 629 880	+	2 345 476	x	7 025 650	+ 81,4
94	Waren des Kapitel 99 für vollständige Fabrikationsanlagen	4 400	19 350	30 491	-	4 325	- 49,6	11 141	- 36,5
96	Münzen (ohne Goldmünzen), ohne gesetzliche Zahlungsmittel	1 999	7 980	15 547	-	3 255	- 62,0	7 567	- 48,7
97	Gold zu nichtmonetären Zwecken	299 715	1 452 899	2 393 316	-	328 974	- 52,3	940 417	- 39,3
	Insgesamt ...	93 735 298	372 830 347	364 688 479	-	252 936	- 0,3	8 141 868	+ 2,2

*) Außenhandelsergebnisse nach SITC-2-Stellern können über Genesis-Online abgerufen werden (Tabellen 51000-0005 jährlich, 51000-0006 monatlich bzw. Zeitreihen 51000B1420 jährlich, 51000BM420 monatlich).

7 Werte nach Abschnitten des Internationalen Warenverzeichnisses für den Außenhandel (SITC-Rev. 4)^{*)}

7.2 Einfuhr

Nr. der Klassifikation	Warenbenennung	2014		2013		Zu- (+) bzw. Abnahme (-) gegenüber April 2013		Zu- (+) bzw. Abnahme (-) gegenüber Januar / April 2013		
		April	Januar / April							
		in 1 000 Euro		in 1 000 Euro		%	%	in 1 000 Euro		
00	Lebende Tiere (ausgenommen Fische)	135 064	536 755	612 657	-	24 515	- 15,4	-	75 902	- 12,4
01	Fleisch und Zubereitungen von Fleisch	536 470	2 053 106	2 235 984	-	12 330	- 2,2	-	182 878	- 8,2
02	Milch und Milchzeugnisse; Vogeleier	554 909	2 127 693	2 016 936	+	38 608	+ 7,5	+	110 757	+ 5,5
03	Fische, Krebstiere, Weichtiere, Zubereitungen davon	321 678	1 301 501	1 249 893	+	32 747	+ 11,3	+	51 608	+ 4,1
04	Getreide und Getreiderzeugnisse	436 799	1 741 723	1 720 575	+	51 277	+ 13,3	+	21 148	+ 1,2
05	Gemüse und Früchte	1 368 400	5 307 839	5 401 390	-	54 809	- 3,9	-	93 551	- 1,7
06	Zucker, Zuckerwaren und Honig	124 089	570 038	588 225	-	41 606	- 25,1	-	18 187	- 3,1
07	Kaffee, Tee, Kakao, Gewürze, Waren daraus	589 611	2 339 732	2 384 540	-	7 817	- 1,3	-	44 808	- 1,9
08	Tierfutter (ausgenommen ungemahlene Getreide)	242 037	1 041 847	1 134 159	-	34 253	- 12,4	-	92 312	- 8,1
09	Verschiedene genießbare Waren und Zubereitungen	230 578	917 541	870 461	+	16 461	+ 7,7	+	47 080	+ 5,4
11	Getränke	441 011	1 608 549	1 669 494	+	15 568	+ 3,7	-	60 945	- 3,7
12	Tabak und Tabakerzeugnisse	137 417	523 889	592 535	-	14 537	- 9,6	-	68 646	- 11,6
21	Häute, Felle und Pelzfelle, roh	13 668	70 664	80 127	-	8 683	- 38,8	-	9 463	- 11,8
22	Ölsaaten und ölhaltige Früchte	306 918	1 154 620	1 375 459	-	40 578	- 11,7	-	220 839	- 16,1
23	Rohkautschuk (einschl. synthetischer Kautschuk)	154 815	641 562	731 951	-	41 958	- 21,3	-	90 389	- 12,3
24	Kork und Holz	187 689	708 346	684 613	+	3 385	+ 1,8	+	23 733	+ 3,5
25	Papierhalbstoffe und Papierabfälle	250 080	1 065 735	1 120 518	-	53 025	- 17,5	-	54 783	- 4,9
26	Spinnstoffe und Spinnstoffabfälle	109 335	433 655	467 675	-	5 689	- 4,9	-	34 020	- 7,3
27	Düngemittel, roh; mineralische Rohstoffe	124 866	495 392	525 251	-	23 077	- 15,6	-	29 859	- 5,7
28	Erze und Metallabfälle	1 219 315	5 071 710	5 481 297	-	289 556	- 19,2	-	409 587	- 7,5
29	Andere Rohstoffe tierischen und pflanzlichen Ursprungs	414 503	1 463 452	1 581 785	-	39 988	- 8,8	-	118 333	- 7,5
32	Kohle, Koks und Briquets	338 195	1 551 354	1 667 545	-	21 631	- 6,0	-	116 191	- 7,0
33	Erdöl, Erdölzeugnisse und verwandte Waren	6 360 233	25 425 769	27 397 661	-	628 997	- 9,0	-	1 971 892	- 7,2
34	Gas	2 950 996	13 547 756	13 316 836	-	334 004	- 10,2	+	230 920	+ 1,7
35	Elektrischer Strom	123 154	550 726	600 456	-	31 465	- 20,4	-	49 730	- 8,3
41	Tierische Öle und Fette	12 769	46 592	45 788	+	1 551	+ 13,8	+	804	+ 1,8
42	Pflanzliche Fette und Öle	160 978	731 552	763 602	-	73 242	- 31,3	-	32 050	- 4,2
43	Tierische od. pflanzliche Fette und Öle, Wachs	44 167	168 423	186 364	-	13 146	- 22,9	-	17 941	- 9,6
51	Organische chemische Erzeugnisse	2 049 134	8 112 486	8 275 681	-	196 666	- 8,8	-	163 195	- 2,0
52	Anorganische chemische Erzeugnisse	488 138	1 908 917	1 878 229	+	112 125	+ 29,8	+	30 688	+ 1,6
53	Farbstoffe, Gerbstoffe und Farben	328 367	1 302 737	1 303 141	-	16 613	- 4,8	-	404	+ 0,0
54	Medizinische und pharmazeutische Erzeugnisse	3 045 875	12 573 675	11 526 875	-	11 794	- 0,4	+	1 046 800	+ 9,1
55	Etherische Öle, Körperpflege-, Putz-, Poliermittel	571 665	2 269 129	2 407 116	-	39 549	- 6,5	-	137 987	- 5,7
56	Düngemittel (ausgenommen solche der Gruppe 272)	115 404	513 433	547 067	-	18 498	- 13,8	-	33 634	- 6,1
57	Kunststoffe in Primärformen	1 318 287	5 245 346	5 253 965	-	34 901	- 2,6	-	8 619	- 0,2
58	Kunststoffe in anderen Formen als Primärformen	542 724	2 136 577	2 154 247	-	18 982	- 3,4	-	17 670	- 0,8
59	Andere chemische Erzeugnisse und Waren	1 110 394	4 399 340	4 262 386	+	23 282	+ 2,1	+	136 954	+ 3,2
60	Waren für vollständige Fabrikationsanlagen Kap. 69, 70, 72, 73, 76	-	34	127	-	-	-	-	93	- 73,2
61	Leder, Lederwaren und zugerichtete Pelzfelle	72 554	285 431	277 322	-	1 613	- 2,2	+	8 109	+ 2,9
62	Andere Kautschukwaren	874 447	3 537 468	3 412 402	-	26 824	- 3,0	+	125 066	+ 3,7
63	Kork- und Holzwaren (ausgenommen Möbel)	319 792	1 303 973	1 278 004	+	18	+ 0,0	+	25 969	+ 2,0
64	Papier und Papp; Papierhalbstoffwaren usw.	896 529	3 763 752	3 688 721	+	11 797	+ 1,3	+	75 031	+ 2,0
65	Game, Gewebe, fertiggestellte Spinnstoffzeugnisse	880 090	3 497 631	3 499 286	-	17 608	- 2,0	-	1 655	+ 0,0
66	Waren aus nichtmetallischen mineralischen Stoffen	661 676	2 639 025	2 493 601	+	1 050	+ 0,2	+	145 424	+ 5,8
67	Eisen und Stahl	1 898 807	7 857 427	8 131 094	-	202 434	- 9,6	-	273 667	- 3,4
68	NE-Metalle	1 871 471	7 154 890	8 034 882	-	62 084	- 3,2	-	879 992	- 11,0
69	Andere Metallwaren	1 848 270	7 402 723	7 230 570	+	3 133	+ 0,2	+	172 153	+ 2,4
70	Waren für vollständige Fabrikationsanlagen Kap. 84,85,87	-	1 166	5 136	-	498	x	-	3 970	- 77,3
71	Kraftmaschinen und -ausrüstungen	2 267 468	9 428 236	9 674 852	-	315 588	- 12,2	-	246 616	- 2,5
72	Arbeitsmaschinen für besondere Zwecke	1 310 500	4 874 277	5 071 817	-	53 399	- 3,9	-	197 540	- 3,9
73	Metallbearbeitungsmaschinen	310 536	1 275 072	1 309 105	-	31 662	- 9,3	-	34 033	- 2,6
74	Maschinen, Apparate für verschiedene Zwecke	2 985 926	11 829 354	11 469 912	-	70 077	- 2,3	+	359 442	+ 3,1
75	Büromaschinen, automatische Datenverarbeitungsmaschinen	1 909 886	8 668 830	8 596 672	-	207 585	- 9,8	+	72 158	+ 0,8
76	Geräte für Nachrichtentechnik	2 219 057	8 805 979	8 857 341	-	166 526	- 7,0	-	51 362	- 0,6
77	Andere elektrische Maschinen, Apparate, Geräte	5 165 318	20 563 632	19 958 627	-	120 533	- 2,3	+	605 005	+ 3,0
78	Straßenfahrzeuge (einschl. Luftkissenfahrzeuge)	6 407 455	24 196 912	23 584 552	-	51 326	- 0,8	+	612 360	+ 2,6
79	Andere Beförderungsmittel	2 399 143	10 470 472	8 971 537	+	472 847	+ 24,5	+	1 498 935	+ 16,7
80	Waren für vollständige Fabrikationsanlagen Kap. 90,94	75	494	604	-	346	- 82,2	-	110	- 18,2
81	Vorgefertigte Gebäude, sanitäre Anlagen	326 971	1 334 424	1 261 807	+	29 551	+ 9,9	+	72 617	+ 5,8
82	Möbel und Teile, Bettausstattungen	936 792	3 849 763	3 668 121	+	42 137	+ 4,7	+	181 642	+ 5,0
83	Reiseartikel, Handtaschen	165 051	754 561	735 495	+	9 337	+ 6,0	+	19 066	+ 2,6
84	Bekleidung und Bekleidungszubehör	1 954 245	9 187 527	8 910 601	+	14 445	+ 0,7	+	276 926	+ 3,1
85	Schuhe	505 075	2 649 120	2 456 159	+	64 274	+ 14,6	+	192 961	+ 7,9
87	Andere Meß-, Prüfinstrumente	1 579 327	6 243 177	6 062 117	-	7 893	- 0,5	+	181 060	+ 3,0
88	Fotografische Apparate; Uhrmacherwaren	404 590	1 616 447	1 696 213	-	48 088	- 10,6	-	79 766	- 4,7
89	Verschiedene bearbeitete Waren	2 189 722	8 828 030	8 954 462	-	17 581	- 0,8	-	126 432	- 1,4
93	Besondere Warenverkehrsvorgänge und verschiedene Waren	6 157 339	21 582 075	11 492 789	+	3 324 197	+ 117,3	+	10 089 286	+ 87,8
94	Waren des Kapitel 99 für vollständige Fabrikationsanlagen	41	73	429	-	87	- 68,0	-	356	- 83,0
96	Münzen (ohne Goldmünzen), ohne gesetzliche Zahlungsmittel	11 612	84 984	104 638	-	14 672	- 55,8	-	19 654	- 18,8
97	Gold zu nichtmonetären Zwecken	539 905	2 415 595	2 402 213	-	188 840	- 26,1	+	13 382	+ 0,6
	Insgesamt ...	76 523 399	307 761 711	297 403 703	+	530 610	+ 0,7	+	10 358 008	+ 3,5

*) Außenhandelsergebnisse nach SITC-2-Stellern können über Genesis-Online abgerufen werden (Tabellen 51000-0005 jährlich, 51000-0006 monatlich bzw. Zeitreihen 51000B1420 jährlich, 51000BM420 monatlich).

Bundesländer Januar / April 2014
Ausfuhr
in Milliarden Euro

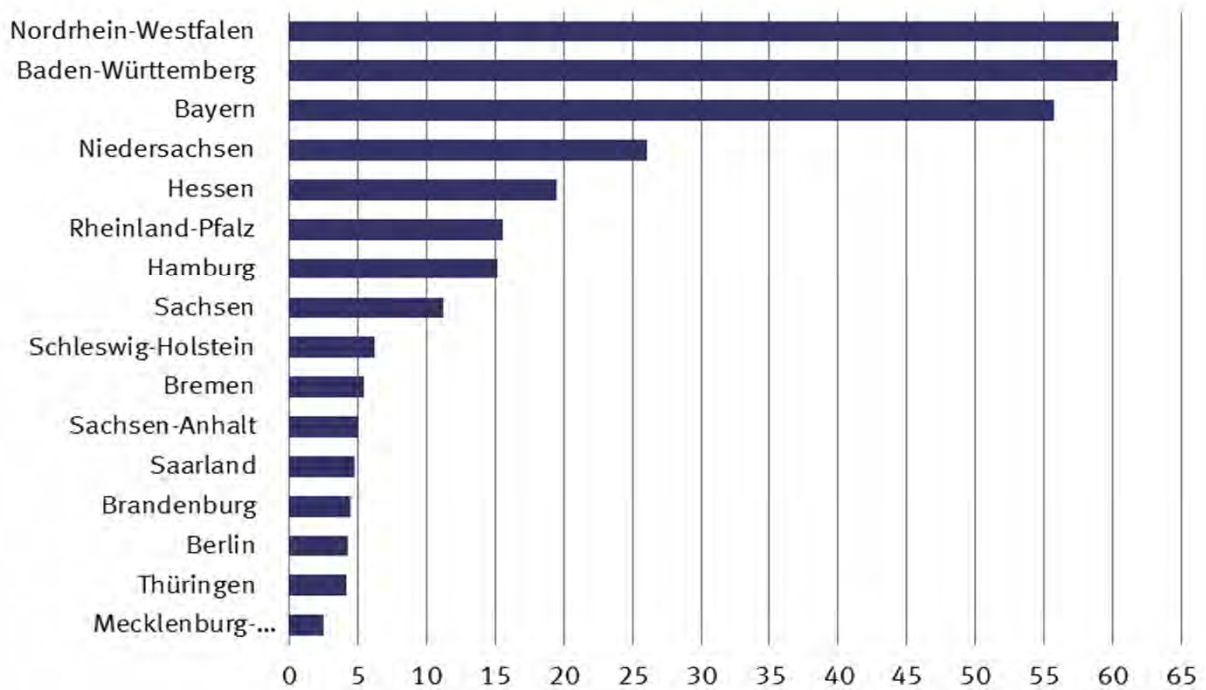

Bundesländer Januar / April 2014
Einfuhr
in Milliarden Euro

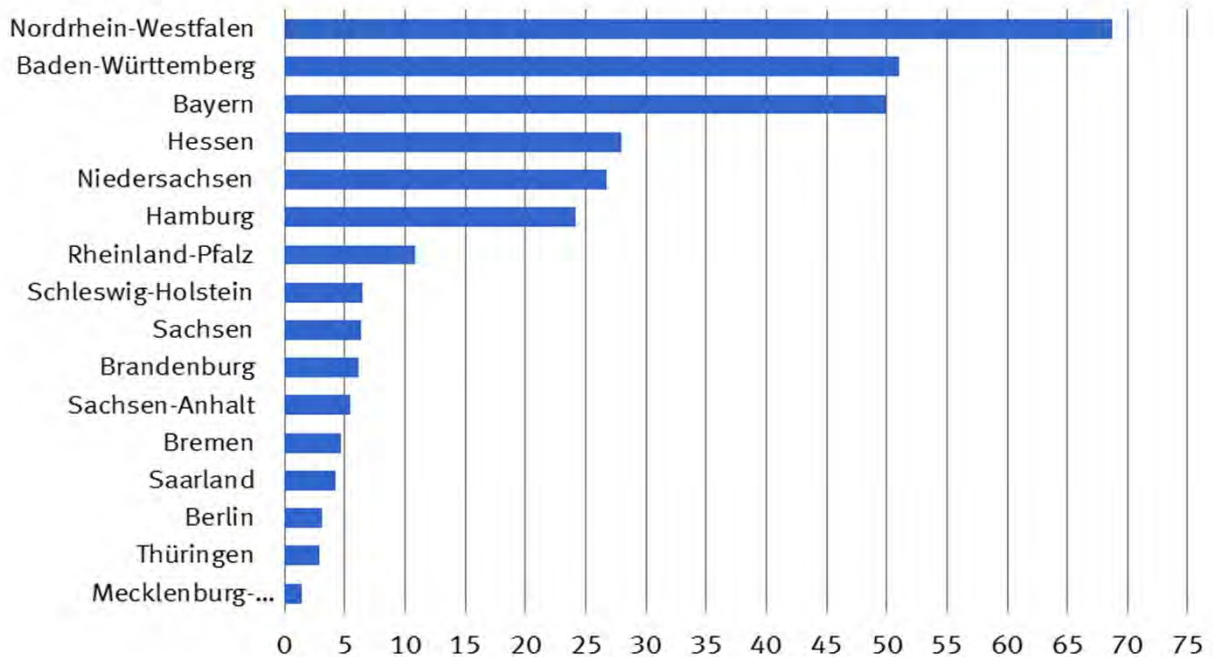

8.1 Monatliche Entwicklung nach Bundesländern *)

Bundesland	2014		2013		Zu- (+) bzw. Abnahme (-)		Zu- (+) bzw. Abnahme (-)		
	April	Januar / April	gegenüber April 2013		gegenüber Januar / April 2013				
	in 1 000 Euro		in 1 000 Euro	%	in 1 000 Euro	%			
Ausfuhr ¹⁾									
Deutschland	93 735 286	372 830 323	364 688 489	-	252 950	-	0,3	+ 8 141 834	+ 2,2
Baden-Württemberg	15 352 760	60 327 062	57 787 886	+	89 908	+	0,6	+ 2 539 176	+ 4,4
Bayern	14 178 738	55 714 776	55 410 303	-	365 029	-	2,5	+ 304 473	+ 0,5
Berlin	1 145 434	4 281 439	4 261 508	+	78 450	+	7,4	+ 19 931	+ 0,5
Brandenburg	1 058 130	4 456 117	4 295 972	-	114 535	-	9,8	+ 160 145	+ 3,7
Bremen	1 318 068	5 441 794	4 838 558	+	35 185	+	2,7	+ 603 236	+ 12,5
Hamburg	3 714 734	15 167 473	15 866 690	-	86 476	-	2,3	- 699 217	- 4,4
Hessen	4 954 184	19 468 602	19 048 402	+	64 895	+	1,3	+ 420 200	+ 2,2
Mecklenburg-Vorpommern	691 472	2 474 272	2 327 365	+	83 291	+	13,7	+ 146 907	+ 6,3
Niedersachsen	6 686 350	26 025 026	26 623 075	-	229 409	-	3,3	- 598 049	- 2,2
Nordrhein-Westfalen	15 125 408	60 476 820	60 865 898	-	175 158	-	1,1	- 389 078	- 0,6
Rheinland-Pfalz	3 924 744	15 513 734	15 684 470	-	190 746	-	4,6	- 170 736	- 1,1
Saarland	1 132 472	4 751 837	4 606 115	-	53 180	-	4,5	+ 145 722	+ 3,2
Sachsen	2 861 624	11 279 009	10 229 103	+	238 353	+	9,1	+ 1 049 906	+ 10,3
Sachsen-Anhalt	1 315 298	5 095 491	4 901 792	+	37 256	+	2,9	+ 193 699	+ 4,0
Schleswig-Holstein	1 571 812	6 261 873	6 415 434	-	90 685	-	5,5	- 153 561	- 2,4
Thüringen	1 029 783	4 131 559	3 993 872	-	12 675	-	1,2	+ 137 687	+ 3,4
Waren ausländischen Ursprungs	17 443 026	71 045 401	67 263 839	+	303 713	+	1,8	+ 3 781 562	+ 5,6
Nicht ermittelte Bundesländer	231 249	918 038	268 207	+	133 892	+	137,5	+ 649 831	+ 242,3
Einfuhr ²⁾									
Deutschland	76 917 324	309 376 447	298 980 772	+	467 730	+	0,6	+ 10 395 675	+ 3,5
Baden-Württemberg	12 659 264	50 992 617	45 601 742	+	766 424	+	6,4	+ 5 390 875	+ 11,8
Bayern	12 302 541	49 920 102	48 225 799	-	127 273	-	1,0	+ 1 694 303	+ 3,5
Berlin	771 963	3 097 439	3 245 476	-	60 049	-	7,2	- 148 037	- 4,6
Brandenburg	1 501 250	6 098 779	6 276 956	-	48 181	-	3,1	- 178 177	- 2,8
Bremen	1 149 321	4 724 715	4 820 964	-	163 277	-	12,4	- 96 249	- 2,0
Hamburg	6 017 011	24 157 404	23 215 907	+	315 379	+	5,5	+ 941 497	+ 4,1
Hessen	6 734 089	27 969 296	26 631 188	-	222 136	-	3,2	+ 1 338 108	+ 5,0
Mecklenburg-Vorpommern	368 889	1 429 137	1 384 641	+	32 017	+	9,5	+ 44 496	+ 3,2
Niedersachsen	6 835 566	26 794 344	27 455 358	+	38 741	+	0,6	- 661 014	- 2,4
Nordrhein-Westfalen	17 117 944	68 742 107	68 796 875	-	364 195	-	2,1	- 54 768	- 0,1
Rheinland-Pfalz	2 696 458	10 796 629	10 521 463	-	154 048	-	5,4	+ 275 166	+ 2,6
Saarland	1 078 026	4 262 370	3 872 974	+	84 439	+	8,5	+ 389 396	+ 10,1
Sachsen	1 709 168	6 400 644	5 957 374	+	211 662	+	14,1	+ 443 270	+ 7,4
Sachsen-Anhalt	1 321 445	5 478 489	5 135 228	+	95 368	+	7,8	+ 343 261	+ 6,7
Schleswig-Holstein	1 636 726	6 521 355	6 317 599	-	8 428	-	0,5	+ 203 756	+ 3,2
Thüringen	730 645	2 871 917	2 626 505	+	53 102	+	7,8	+ 245 412	+ 9,3
Für das Ausland bestimmte Waren	2 280 215	9 071 708	8 863 166	+	19 194	+	0,8	+ 208 542	+ 2,4
Nicht ermittelte Bundesländer	6 803	47 395	31 557	-	1 009	-	12,9	+ 15 838	+ 50,2

*) Außenhandelsergebnisse nach Bundesländern können über Genesis-Online abgerufen werden (Tabellen 51000-0030 jährlich, 51000-0031 monatlich bzw. Zeitreihen 51000LJ001 jährlich, 51000LM001 monatlich).

- 1) Spezialhandel
- 2) Generalhandel

8.2 Monatliche Entwicklung nach Bundesländern und Warengruppen der Ernährungswirtschaft und der Gewerblichen Wirtschaft *)

8.2.1 Ausfuhr

Nr. der Klassifikation	Warengruppe	2014		2013	Zu- (+) bzw. Abnahme (-)		Zu- (+) bzw. Abnahme (-)					
		April	Januar / April		gegenüber April 2013		gegenüber Januar / April 2013					
		in 1 000 Euro			in 1 000 Euro	%	in 1 000 Euro	%				
Deutschland												
1 - 4 Ernährungswirtschaft		5 304 823	21 216 781	21 608 977	-	38 137	-	0,7	-	392 196	-	1,8
5 - 8 Gewerbliche Wirtschaft		84 255 058	337 158 132	335 753 016	-	2 692 519	-	3,1	+	1 405 116	+	0,4
7 + 8 Fertigwaren		77 764 119	310 377 681	307 818 432	-	2 395 758	-	3,0	+	2 559 249	+	0,8
1 Lebende Tiere		95 295	391 177	430 017	+	2 825	+	3,1	-	38 840	-	9,0
2 Nahrungsmittel tierischen Ursprungs		1 825 264	7 262 940	7 250 796	+	10 273	+	0,6	+	12 144	+	0,2
3 Nahrungsmittel pflanzlichen Ursprungs		2 568 383	10 443 478	10 567 508	-	10 552	-	0,4	-	124 030	-	1,2
4 Genussmittel		815 885	3 119 176	3 360 579	-	40 644	-	4,7	-	241 403	-	7,2
5 Rohstoffe		1 407 952	6 156 822	6 168 709	-	100 403	-	6,7	-	11 887	-	0,2
6 Halbwaren		5 082 994	20 623 570	21 765 826	-	196 342	-	3,7	-	1 142 256	-	5,2
7 Vorerzeugnisse		10 412 838	41 611 627	42 541 299	-	316 504	-	2,9	-	929 672	-	2,2
8 Enderzeugnisse		67 351 273	268 766 041	265 277 066	-	2 079 242	-	3,0	+	3 488 975	+	1,3
9 Andere nicht aufgliederbare Warenverkehre		4 175 397	14 455 411	7 326 443	+	2 477 727	+	145,9	+	7 128 968	+	97,3
1-9 Insgesamt		93 735 286	372 830 323	364 688 489	-	252 950	-	0,3	+	8 141 834	+	2,2
Baden-Württemberg												
1 - 4 Ernährungswirtschaft		369 578	1 446 729	1 452 709	-	298	-	0,1	-	5 980	-	0,4
5 - 8 Gewerbliche Wirtschaft		14 399 616	56 824 896	55 413 021	-	289 230	-	2,0	+	1 411 875	+	2,5
7 + 8 Fertigwaren		13 660 613	53 669 452	51 413 773	-	80 484	-	0,6	+	2 255 679	+	4,4
1 Lebende Tiere		3 603	12 608	10 095	+	781	+	27,7	+	2 513	+	24,9
2 Nahrungsmittel tierischen Ursprungs		108 088	406 100	404 502	+	2 836	+	2,7	+	1 598	+	0,4
3 Nahrungsmittel pflanzlichen Ursprungs		241 120	965 740	971 974	-	4 838	-	2,0	-	6 234	-	0,6
4 Genussmittel		16 766	62 288	66 128	+	926	+	5,8	-	3 840	-	5,8
5 Rohstoffe		41 154	159 024	158 036	-	3 070	-	6,9	+	988	+	0,6
6 Halbwaren		697 849	2 996 425	3 841 217	-	205 683	-	22,8	-	844 792	-	22,0
7 Vorerzeugnisse		842 621	3 325 022	3 418 304	-	40 590	-	4,6	-	93 282	-	2,7
8 Enderzeugnisse		12 817 983	50 344 420	47 995 469	-	39 903	-	0,3	+	2 348 951	+	4,9
9 Andere nicht aufgliederbare Warenverkehre		583 569	2 055 424	922 150	+	379 440	+	185,9	+	1 133 274	+	122,9
1-9 Insgesamt		15 352 760	60 327 062	57 787 886	+	89 908	+	0,6	+	2 539 176	+	4,4
Bayern												
1 - 4 Ernährungswirtschaft		710 015	2 850 489	2 808 713	+	9 333	+	1,3	+	41 776	+	1,5
5 - 8 Gewerbliche Wirtschaft		12 959 785	51 080 789	51 745 424	-	691 548	-	5,1	-	664 635	-	1,3
7 + 8 Fertigwaren		12 343 296	48 582 819	49 180 890	-	668 683	-	5,1	-	598 071	-	1,2
1 Lebende Tiere		12 655	43 230	44 703	+	1 896	+	17,6	-	1 473	-	3,3
2 Nahrungsmittel tierischen Ursprungs		344 411	1 394 135	1 301 580	+	16 072	+	4,9	+	92 555	+	7,1
3 Nahrungsmittel pflanzlichen Ursprungs		255 338	1 035 576	1 102 949	-	16 534	-	6,1	-	67 373	-	6,1
4 Genussmittel		97 622	377 555	359 479	+	7 923	+	8,8	+	18 076	+	5,0
5 Rohstoffe		77 040	317 994	316 769	-	5 494	-	6,7	+	1 225	+	0,4
6 Halbwaren		539 445	2 179 959	2 247 744	-	17 367	-	3,1	-	67 785	-	3,0
7 Vorerzeugnisse		1 023 906	4 058 792	4 045 077	-	17 876	-	1,7	+	13 715	+	0,3
8 Enderzeugnisse		11 319 388	44 524 032	45 135 792	-	650 807	-	5,4	-	611 760	-	1,4
9 Andere nicht aufgliederbare Warenverkehre		508 936	1 783 525	856 191	+	317 167	+	165,4	+	927 334	+	108,3
1-9 Insgesamt		14 178 738	55 714 776	55 410 303	-	365 029	-	2,5	+	304 473	+	0,5
Berlin												
1 - 4 Ernährungswirtschaft		145 971	551 313	639 743	-	4 704	-	3,1	-	88 430	-	13,8
5 - 8 Gewerbliche Wirtschaft		953 278	3 567 890	3 549 202	+	52 923	+	5,9	+	18 688	+	0,5
7 + 8 Fertigwaren		913 111	3 408 509	3 384 841	+	51 359	+	6,0	+	23 668	+	0,7
1 Lebende Tiere		12	23	544	-	395	-	97,1	-	521	-	95,8
2 Nahrungsmittel tierischen Ursprungs		9 879	38 706	40 517	+	752	+	8,2	-	1 811	-	4,5
3 Nahrungsmittel pflanzlichen Ursprungs		49 309	190 760	199 335	+	557	+	1,1	-	8 575	-	4,3
4 Genussmittel		86 771	321 826	399 341	-	5 616	-	6,1	-	77 515	-	19,4
5 Rohstoffe		957	3 800	7 429	-	1 628	-	63,0	-	3 629	-	48,8
6 Halbwaren		39 212	155 570	156 927	+	3 196	+	8,9	-	1 357	-	0,9
7 Vorerzeugnisse		35 054	156 398	144 558	-	6 909	-	16,5	+	11 840	+	8,2
8 Enderzeugnisse		878 056	3 252 106	3 240 294	+	58 261	+	7,1	+	11 812	+	0,4
9 Andere nicht aufgliederbare Warenverkehre		46 191	162 244	72 571	+	30 238	+	189,5	+	89 673	+	123,6
1-9 Insgesamt		1 145 434	4 281 439	4 261 508	+	78 450	+	7,4	+	19 931	+	0,5

8.2 Monatliche Entwicklung nach Bundesländern und Warengruppen der Ernährungswirtschaft und der Gewerblichen Wirtschaft *)

8.2.1 Ausfuhr

Nr. der Klassifikation	Warengruppe	2014		2013	Zu- (+) bzw. Abnahme (-)		Zu- (+) bzw. Abnahme (-)					
		April	Januar / April		gegenüber April 2013		gegenüber Januar / April 2013					
		in 1 000 Euro			in 1 000 Euro	%	in 1 000 Euro	%				
Brandenburg												
1 - 4 Ernährungswirtschaft		79 554	346 463	332 238	-	7 688	-	8,8	+	14 225	+	4,3
5 - 8 Gewerbliche Wirtschaft		935 842	3 959 358	3 889 385	-	132 866	-	12,4	+	69 973	+	1,8
7 + 8 Fertigwaren		854 938	3 622 337	3 550 064	-	114 640	-	11,8	+	72 273	+	2,0
1 Lebende Tiere		2 412	10 771	10 314	-	648	-	21,2	+	457	+	4,4
2 Nahrungsmittel tierischen Ursprungs		32 900	117 738	106 076	+	5 262	+	19,0	+	11 662	+	11,0
3 Nahrungsmittel pflanzlichen Ursprungs		42 204	206 805	203 958	-	11 515	-	21,4	+	2 847	+	1,4
4 Genussmittel		2 036	11 134	11 894	-	790	-	28,0	-	760	-	6,4
5 Rohstoffe		7 151	29 027	33 239	-	1 907	-	21,1	-	4 212	-	12,7
6 Halbwaren		73 749	307 988	306 076	-	16 320	-	18,1	+	1 912	+	0,6
7 Vorerzeugnisse		269 849	1 117 957	1 105 061	-	12 154	-	4,3	+	12 896	+	1,2
8 Enderzeugnisse		585 088	2 504 383	2 445 001	-	102 490	-	14,9	+	59 382	+	2,4
9 Andere nicht aufgliederbare Warenverkehre		42 736	150 313	74 353	+	26 019	+	155,6	+	75 960	+	102,2
1-9 Insgesamt		1 058 130	4 456 117	4 295 972	-	114 535	-	9,8	+	160 145	+	3,7
Bremen												
1 - 4 Ernährungswirtschaft		153 618	626 521	650 994	-	6 634	-	4,1	-	24 473	-	3,8
5 - 8 Gewerbliche Wirtschaft		1 141 705	4 735 474	4 140 112	+	29 819	+	2,7	+	595 362	+	14,4
7 + 8 Fertigwaren		1 087 811	4 492 357	4 013 086	+	24 545	+	2,3	+	479 271	+	11,9
1 Lebende Tiere		190	365	56	+	190	x	x	+	309	x	x
2 Nahrungsmittel tierischen Ursprungs		26 986	129 030	125 614	-	5 039	-	15,7	+	3 416	+	2,7
3 Nahrungsmittel pflanzlichen Ursprungs		33 959	129 540	134 332	+	2 742	+	8,8	-	4 792	-	3,6
4 Genussmittel		92 484	367 565	390 995	-	4 530	-	4,7	-	23 430	-	6,0
5 Rohstoffe		11 667	36 250	36 736	+	479	+	4,3	-	486	-	1,3
6 Halbwaren		42 224	206 856	90 282	+	4 795	+	12,8	+	116 574	x	x
7 Vorerzeugnisse		128 765	469 615	596 395	-	23 409	-	15,4	-	126 780	-	21,3
8 Enderzeugnisse		959 035	4 022 750	3 416 680	+	47 951	+	5,3	+	606 070	+	17,7
9 Andere nicht aufgliederbare Warenverkehre		22 752	79 805	47 441	+	12 018	+	112,0	+	32 364	+	68,2
1-9 Insgesamt		1 318 068	5 441 794	4 838 558	+	35 185	+	2,7	+	603 236	+	12,5
Hamburg												
1 - 4 Ernährungswirtschaft		184 303	804 468	752 288	-	348	-	0,2	+	52 180	+	6,9
5 - 8 Gewerbliche Wirtschaft		3 466 531	14 138 912	15 012 037	-	127 351	-	3,5	-	873 125	-	5,8
7 + 8 Fertigwaren		2 833 940	11 779 736	12 409 885	-	193 354	-	6,4	-	630 149	-	5,1
1 Lebende Tiere		51	382	95	+	49	x	x	+	287	x	x
2 Nahrungsmittel tierischen Ursprungs		29 374	88 131	94 148	+	9 563	+	48,3	+	6 017	-	6,4
3 Nahrungsmittel pflanzlichen Ursprungs		141 872	669 199	604 458	-	8 727	-	5,8	+	64 741	+	10,7
4 Genussmittel		13 006	46 744	53 581	-	1 235	-	8,7	-	6 837	-	12,8
5 Rohstoffe		66 727	142 654	73 779	+	46 759	x	x	+	68 875	+	93,4
6 Halbwaren		565 872	2 216 520	2 528 368	+	19 248	+	3,5	-	311 848	-	12,3
7 Vorerzeugnisse		214 407	883 753	781 078	+	20 011	+	10,3	+	102 675	+	13,1
8 Enderzeugnisse		2 619 537	10 895 996	11 628 797	-	213 353	-	7,5	-	732 801	-	6,3
9 Andere nicht aufgliederbare Warenverkehre		63 882	224 097	102 372	+	41 210	+	181,8	+	121 725	+	118,9
1-9 Insgesamt		3 714 734	15 167 473	15 866 690	-	86 476	-	2,3	-	699 217	-	4,4
Hessen												
1 - 4 Ernährungswirtschaft		140 823	643 794	569 049	+	5 190	+	3,8	+	74 745	+	13,1
5 - 8 Gewerbliche Wirtschaft		4 640 687	18 220 205	18 193 895	-	49 540	-	1,1	+	26 310	+	0,1
7 + 8 Fertigwaren		4 331 110	17 056 903	16 584 226	+	45 346	+	1,1	+	472 677	+	2,9
1 Lebende Tiere		1 747	5 705	6 613	+	1 023	x	x	-	908	-	13,7
2 Nahrungsmittel tierischen Ursprungs		25 750	105 618	89 027	+	2 736	+	11,9	+	16 591	+	18,6
3 Nahrungsmittel pflanzlichen Ursprungs		107 429	504 230	450 398	+	3 048	+	2,9	+	53 832	+	12,0
4 Genussmittel		5 892	28 245	23 008	-	1 619	-	21,6	+	5 237	+	22,8
5 Rohstoffe		17 903	68 164	70 541	-	623	-	3,4	-	2 377	-	3,4
6 Halbwaren		291 675	1 095 142	1 539 124	-	94 261	-	24,4	-	443 982	-	28,8
7 Vorerzeugnisse		688 812	2 619 962	2 694 870	-	17 202	-	2,4	-	74 908	-	2,8
8 Enderzeugnisse		3 642 311	14 436 971	13 889 334	+	62 574	+	1,7	+	547 637	+	3,9
9 Andere nicht aufgliederbare Warenverkehre		172 683	604 605	285 463	+	109 256	+	172,3	+	319 142	+	111,8
1-9 Insgesamt		4 954 184	19 468 602	19 048 402	+	64 895	+	1,3	+	420 200	+	2,2

8.2 Monatliche Entwicklung nach Bundesländern und Warengruppen der Ernährungswirtschaft und der Gewerblichen Wirtschaft *)

8.2.1 Ausfuhr

Nr. der Klassifikation	Warengruppe	2014		2013	Zu- (+) bzw. Abnahme (-)		Zu- (+) bzw. Abnahme (-)					
		April	Januar / April		gegenüber April 2013		gegenüber Januar / April 2013					
		in 1 000 Euro			in 1 000 Euro	%	in 1 000 Euro	%				
Mecklenburg-Vorpommern												
1 - 4 Ernährungswirtschaft		305 040	1 031 913	895 322	+	81 776	+	36,6	+	136 591	+	15,3
5 - 8 Gewerbliche Wirtschaft		345 386	1 299 178	1 382 201	-	28 448	-	7,6	-	83 023	-	6,0
7 + 8 Fertigwaren		262 977	999 598	1 027 785	-	14 006	-	5,1	-	28 187	-	2,7
1 Lebende Tiere		2 281	10 453	18 360	-	3 339	-	59,4	-	7 907	-	43,1
2 Nahrungsmittel tierischen Ursprungs		59 694	222 811	214 644	+	4 737	+	8,6	+	8 167	+	3,8
3 Nahrungsmittel pflanzlichen Ursprungs		238 683	780 484	641 403	+	80 224	+	50,6	+	139 081	+	21,7
4 Genussmittel		4 373	18 161	20 904	+	148	+	3,5	-	2 743	-	13,1
5 Rohstoffe		3 110	20 268	34 897	-	5 145	-	62,3	-	14 629	-	41,9
6 Halbwaren		79 302	279 311	319 516	-	9 293	-	10,5	-	40 205	-	12,6
7 Vorerzeugnisse		44 739	165 298	191 507	-	12 453	-	21,8	-	26 209	-	13,7
8 Enderzeugnisse		218 234	834 293	836 283	-	1 555	-	0,7	-	1 990	-	0,2
9 Andere nicht aufgliederbare Warenverkehre		41 056	143 211	49 844	+	29 973	+	270,4	+	93 367	+	187,3
1-9 Insgesamt		691 472	2 474 272	2 327 365	+	83 291	+	13,7	+	146 907	+	6,3
Niedersachsen												
1 - 4 Ernährungswirtschaft		795 357	3 378 171	3 405 527	-	25 662	-	3,1	-	27 356	-	0,8
5 - 8 Gewerbliche Wirtschaft		5 620 665	21 699 052	22 767 402	-	374 103	-	6,2	-	1 068 350	-	4,7
7 + 8 Fertigwaren		5 262 589	20 277 895	21 416 669	-	368 974	-	6,6	-	1 138 774	-	5,3
1 Lebende Tiere		37 549	153 646	169 999	+	7 740	+	26,0	+	16 353	-	9,6
2 Nahrungsmittel tierischen Ursprungs		427 777	1 739 038	1 787 083	-	29 604	-	6,5	-	48 045	-	2,7
3 Nahrungsmittel pflanzlichen Ursprungs		260 165	1 189 672	1 187 837	-	9 536	-	3,5	+	1 835	+	0,2
4 Genussmittel		69 875	295 827	260 589	+	5 749	+	9,0	+	35 238	+	13,5
5 Rohstoffe		62 467	248 387	255 506	-	1 867	-	2,9	-	7 119	-	2,8
6 Halbwaren		295 606	1 172 753	1 095 227	-	3 259	-	1,1	+	77 526	+	7,1
7 Vorerzeugnisse		832 563	3 312 499	3 304 226	+	22 067	+	2,7	+	8 273	+	0,3
8 Enderzeugnisse		4 430 032	16 965 414	18 112 439	-	391 038	-	8,1	-	1 147 025	-	6,3
9 Andere nicht aufgliederbare Warenverkehre		270 320	947 795	450 139	+	170 355	+	170,4	+	497 656	+	110,6
1-9 Insgesamt		6 686 350	26 025 026	26 623 075	-	229 409	-	3,3	-	598 049	-	2,2
Nordrhein-Westfalen												
1 - 4 Ernährungswirtschaft		903 689	3 575 923	3 919 388	-	46 134	-	4,9	-	343 465	-	8,8
5 - 8 Gewerbliche Wirtschaft		13 450 912	54 199 527	55 676 467	-	617 696	-	4,4	-	1 476 940	-	2,7
7 + 8 Fertigwaren		12 118 983	48 634 146	49 765 284	-	600 317	-	4,7	-	1 131 138	-	2,3
1 Lebende Tiere		17 432	79 700	89 295	-	2 310	-	11,7	-	9 595	-	10,7
2 Nahrungsmittel tierischen Ursprungs		362 332	1 372 893	1 457 439	+	13 032	+	3,7	-	84 546	-	5,8
3 Nahrungsmittel pflanzlichen Ursprungs		475 270	1 949 015	2 183 066	-	53 769	-	10,2	-	234 051	-	10,7
4 Genussmittel		48 658	174 318	189 569	-	3 077	-	5,9	-	15 251	-	8,0
5 Rohstoffe		139 624	557 230	581 581	-	2 525	-	1,8	-	24 351	-	4,2
6 Halbwaren		1 192 315	5 008 161	5 329 590	-	14 850	-	1,2	-	321 429	-	6,0
7 Vorerzeugnisse		3 296 492	13 439 942	13 990 087	-	199 231	-	5,7	-	550 145	-	3,9
8 Enderzeugnisse		8 822 486	35 194 179	35 775 188	-	401 091	-	4,3	-	581 009	-	1,6
9 Andere nicht aufgliederbare Warenverkehre		770 799	2 701 375	1 270 047	+	488 659	+	173,2	+	1 431 328	+	112,7
1-9 Insgesamt		15 125 408	60 476 820	60 865 898	-	175 158	-	1,1	-	389 078	-	0,6
Rheinland-Pfalz												
1 - 4 Ernährungswirtschaft		310 121	1 151 473	1 149 872	+	12 564	+	4,2	+	1 601	+	0,1
5 - 8 Gewerbliche Wirtschaft		3 495 472	13 945 453	14 321 569	-	274 821	-	7,3	-	376 116	-	2,6
7 + 8 Fertigwaren		3 319 927	13 241 511	13 517 530	-	246 157	-	6,9	-	276 019	-	2,0
1 Lebende Tiere		2 853	8 210	3 146	+	2 091	+	x	+	5 064	+	x
2 Nahrungsmittel tierischen Ursprungs		77 481	301 371	266 928	+	10 278	+	15,3	+	34 443	+	12,9
3 Nahrungsmittel pflanzlichen Ursprungs		80 385	297 671	311 956	+	4 362	+	5,7	-	14 285	-	4,6
4 Genussmittel		149 407	544 225	567 833	-	4 156	-	2,7	-	23 608	-	4,2
5 Rohstoffe		25 502	96 005	87 212	+	1 446	+	6,0	+	8 793	+	10,1
6 Halbwaren		150 046	607 935	716 834	-	30 105	-	16,7	-	108 899	-	15,2
7 Vorerzeugnisse		946 796	3 761 977	4 071 092	-	24 763	-	2,5	-	309 115	-	7,6
8 Enderzeugnisse		2 373 132	9 479 524	9 446 436	-	221 398	-	8,5	+	33 088	+	0,4
9 Andere nicht aufgliederbare Warenverkehre		119 146	416 794	213 026	+	71 509	+	150,1	+	203 768	+	95,7
1-9 Insgesamt		3 924 744	15 513 734	15 684 470	-	190 746	-	4,6	-	170 736	-	1,1

8.2 Monatliche Entwicklung nach Bundesländern und Warengruppen der Ernährungswirtschaft und der Gewerblichen Wirtschaft *)

8.2.1 Ausfuhr

Nr. der Klassifikation	Warengruppe	2014		2013	Zu- (+) bzw. Abnahme (-)		Zu- (+) bzw. Abnahme (-)					
		April	Januar / April		gegenüber April 2013		gegenüber Januar / April 2013					
		in 1 000 Euro			in 1 000 Euro	%	in 1 000 Euro	%				
Saarland												
1 - 4 Ernährungswirtschaft		56 792	204 613	180 002	+	9 150	+	19,2	+	24 611	+	13,7
5 - 8 Gewerbliche Wirtschaft		1 037 933	4 415 425	4 367 925	-	87 318	-	7,8	+	47 500	+	1,1
7 + 8 Fertigwaren		967 069	4 142 273	4 088 436	-	87 584	-	8,3	+	53 837	+	1,3
1 Lebende Tiere		2	21	3	+	2	+	x	+	18	+	x
2 Nahrungsmittel tierischen Ursprungs		5 313	17 058	16 086	+	1 037	+	24,3	+	972	+	6,0
3 Nahrungsmittel pflanzlichen Ursprungs		43 493	164 073	148 482	+	2 754	+	6,8	+	15 591	+	10,5
4 Genussmittel		7 986	23 465	15 427	+	5 362	+	x	+	8 038	+	52,1
5 Rohstoffe		3 092	10 692	8 662	+	889	+	40,4	+	2 030	+	23,4
6 Halbwaren		67 775	262 454	270 840	-	614	-	0,9	-	8 386	-	3,1
7 Vorerzeugnisse		154 028	590 902	574 018	+	25 206	+	19,6	+	16 884	+	2,9
8 Enderzeugnisse		813 036	3 551 363	3 514 434	-	112 800	-	12,2	+	36 929	+	1,1
9 Andere nicht aufgliederbare Warenverkehre		37 741	131 782	58 193	+	24 973	+	195,6	+	73 589	+	126,5
1-9 Insgesamt		1 132 472	4 751 837	4 606 115	-	53 180	-	4,5	+	145 722	+	3,2
Sachsen												
1 - 4 Ernährungswirtschaft		102 607	406 988	406 176	-	971	-	0,9	+	812	+	0,2
5 - 8 Gewerbliche Wirtschaft		2 662 115	10 531 695	9 679 763	+	174 189	+	7,0	+	851 932	+	8,8
7 + 8 Fertigwaren		2 537 254	10 054 459	9 281 414	+	145 431	+	6,1	+	773 045	+	8,3
1 Lebende Tiere		5 920	23 895	29 385	-	626	-	9,6	-	5 490	-	18,7
2 Nahrungsmittel tierischen Ursprungs		55 049	221 929	207 464	-	3 387	-	5,8	+	14 465	+	7,0
3 Nahrungsmittel pflanzlichen Ursprungs		27 568	113 081	121 197	+	104	+	0,4	-	8 116	-	6,7
4 Genussmittel		14 073	48 089	48 115	+	2 937	+	26,4	-	26	-	0,1
5 Rohstoffe		9 176	42 377	39 755	-	356	-	3,7	+	2 622	+	6,6
6 Halbwaren		115 685	434 854	358 583	+	29 116	+	33,6	+	76 271	+	21,3
7 Vorerzeugnisse		210 728	856 180	857 180	-	9 606	-	4,4	-	1 000	-	0,1
8 Enderzeugnisse		2 326 527	9 198 280	8 424 230	+	155 037	+	7,1	+	774 050	+	9,2
9 Andere nicht aufgliederbare Warenverkehre		96 903	340 322	143 160	+	65 144	+	205,1	+	197 162	+	137,7
1-9 Insgesamt		2 861 624	11 279 009	10 229 103	+	238 353	+	9,1	+	1 049 906	+	10,3
Sachsen-Anhalt												
1 - 4 Ernährungswirtschaft		131 146	522 022	607 638	-	11 324	-	7,9	-	85 616	-	14,1
5 - 8 Gewerbliche Wirtschaft		1 117 894	4 343 229	4 184 472	+	6 216	+	0,6	+	158 757	+	3,8
7 + 8 Fertigwaren		918 076	3 564 314	3 444 536	+	1 243	+	0,1	+	119 778	+	3,5
1 Lebende Tiere		2 737	10 069	11 303	+	163	+	6,3	-	1 234	-	10,9
2 Nahrungsmittel tierischen Ursprungs		26 501	117 425	144 065	-	7 685	-	22,5	-	26 640	-	18,5
3 Nahrungsmittel pflanzlichen Ursprungs		99 432	378 038	432 097	-	1 833	-	1,8	-	54 059	-	12,5
4 Genussmittel		2 476	16 485	20 176	-	1 969	-	44,3	-	3 691	-	18,3
5 Rohstoffe		50 822	202 250	217 151	+	706	+	1,4	-	14 901	-	6,9
6 Halbwaren		148 997	576 661	522 786	+	4 271	+	3,0	+	53 875	+	10,3
7 Vorerzeugnisse		398 431	1 517 104	1 503 267	-	898	-	0,2	+	13 837	+	0,9
8 Enderzeugnisse		519 646	2 047 225	1 941 264	+	2 150	+	0,4	+	105 961	+	5,5
9 Andere nicht aufgliederbare Warenverkehre		66 259	230 231	109 666	+	42 357	+	177,2	+	120 565	+	109,9
1-9 Insgesamt		1 315 298	5 095 491	4 901 792	+	37 256	+	2,9	+	193 699	+	4,0
Schleswig-Holstein												
1 - 4 Ernährungswirtschaft		202 007	796 114	752 072	+	13 760	+	7,3	+	44 042	+	5,9
5 - 8 Gewerbliche Wirtschaft		1 282 312	5 158 932	5 529 125	-	161 983	-	11,2	-	370 193	-	6,7
7 + 8 Fertigwaren		1 137 353	4 612 021	4 960 027	-	158 972	-	12,3	-	348 006	-	7,0
1 Lebende Tiere		2 572	8 948	6 072	+	790	+	44,3	+	2 876	+	47,4
2 Nahrungsmittel tierischen Ursprungs		85 661	376 090	343 972	-	4 385	-	4,9	+	32 118	+	9,3
3 Nahrungsmittel pflanzlichen Ursprungs		102 047	372 374	370 927	+	13 717	+	15,5	+	1 447	+	0,4
4 Genussmittel		11 721	38 700	31 115	+	3 629	+	44,8	+	7 585	+	24,4
5 Rohstoffe		8 518	33 269	34 176	-	297	-	3,4	-	907	-	2,7
6 Halbwaren		136 445	513 635	534 924	-	2 712	-	1,9	-	21 289	-	4,0
7 Vorerzeugnisse		165 177	667 579	715 630	-	16 137	-	8,9	-	48 051	-	6,7
8 Enderzeugnisse		972 183	3 944 438	4 244 372	-	142 825	-	12,8	-	299 934	-	7,1
9 Andere nicht aufgliederbare Warenverkehre		87 493	306 806	134 234	+	57 543	+	192,1	+	172 572	+	128,6
1-9 Insgesamt		1 571 812	6 261 873	6 415 434	-	90 685	-	5,5	-	153 561	-	2,4

8.2 Monatliche Entwicklung nach Bundesländern und Warengruppen der Ernährungswirtschaft und der Gewerblichen Wirtschaft *)

8.2.1 Ausfuhr

Nr. der Klassifikation	Warengruppe	2014		2013	Zu- (+) bzw. Abnahme (-)		Zu- (+) bzw. Abnahme (-)					
		April	Januar / April		gegenüber April 2013		gegenüber Januar / April 2013					
		in 1 000 Euro			in 1 000 Euro	%	in 1 000 Euro	%				
Thüringen												
1 - 4 Ernährungswirtschaft		64 502	271 228	272 630	-	6 441	-	9,1	-	1 402	-	0,5
5 - 8 Gewerbliche Wirtschaft		898 679	3 627 243	3 621 737	-	50 646	-	5,3	+	5 506	+	0,2
7 + 8 Fertigwaren		838 262	3 399 002	3 398 815	-	49 338	-	5,6	+	187	+	0,0
1 Lebende Tiere		765	3 145	5 145	-	1 040	-	57,6	-	2 000	-	38,9
2 Nahrungsmittel tierischen Ursprungs		19 371	77 146	75 627	+	603	+	3,2	+	1 519	+	2,0
3 Nahrungsmittel pflanzlichen Ursprungs		39 502	172 339	172 511	-	5 344	-	11,9	-	172	-	0,1
4 Genussmittel		4 864	18 599	19 352	-	663	-	12,0	-	753	-	3,9
5 Rohstoffe		10 194	35 532	36 818	-	3 045	-	23,0	-	1 286	-	3,5
6 Halbwaren		50 218	192 712	186 107	+	1 722	+	3,6	+	6 605	+	3,5
7 Vorerzeugnisse		92 326	364 298	346 566	+	4 955	+	5,7	+	17 732	+	5,1
8 Enderzeugnisse		745 938	3 034 697	3 052 250	-	54 293	-	6,8	-	17 553	-	0,6
9 Andere nicht aufgliederbare Warenverkehre		66 602	233 079	99 497	+	44 421	+	200,3	+	133 582	+	134,3
1-9 Insgesamt		1 029 783	4 131 559	3 993 872	-	12 675	-	1,2	+	137 687	+	3,4
Waren ausländischen Ursprungs												
1 - 4 Ernährungswirtschaft		649 605	2 607 979	2 812 842	-	59 801	-	8,4	-	204 863	-	7,3
5 - 8 Gewerbliche Wirtschaft		15 615 162	64 493 665	62 012 940	-	203 866	-	1,3	+	2 480 725	+	4,0
7 + 8 Fertigwaren		14 376 728	58 839 821	56 379 440	-	81 090	-	0,6	+	2 460 381	+	4,4
1 Lebende Tiere		2 514	20 006	24 889	-	3 542	-	58,5	-	4 883	-	19,6
2 Nahrungsmittel tierischen Ursprungs		128 697	537 721	576 013	-	6 535	-	4,8	-	38 292	-	6,6
3 Nahrungsmittel pflanzlichen Ursprungs		330 512	1 324 301	1 328 865	-	6 059	-	1,8	-	4 564	-	0,3
4 Genussmittel		187 875	725 950	883 073	-	43 663	-	18,9	-	157 123	-	17,8
5 Rohstoffe		872 848	4 153 895	4 176 422	-	124 725	-	12,5	-	22 527	-	0,5
6 Halbwaren		365 576	1 499 957	1 457 074	+	1 940	+	0,5	+	42 883	+	2,9
7 Vorerzeugnisse		1 068 144	4 304 319	4 202 382	-	7 515	-	0,7	+	101 937	+	2,4
8 Enderzeugnisse		13 308 579	54 535 473	52 177 073	-	73 579	-	0,5	+	2 358 400	+	4,5
9 Andere nicht aufgliederbare Warenverkehre		1 178 259	3 943 756	2 438 015	+	567 393	+	92,9	+	1 505 741	+	61,8
1-9 Insgesamt		17 443 026	71 045 401	67 263 839	+	303 713	+	1,8	+	3 781 562	+	5,6
Nicht ermittelte Bundesländer												
1 - 4 Ernährungswirtschaft		95	580	1 774	+	95	x	-	-	1 194	-	67,3
5 - 8 Gewerbliche Wirtschaft		231 084	917 209	266 339	+	133 750	x	+	-	650 870	x	-
7 + 8 Fertigwaren		82	528	1 731	-	83	-	50,3	-	1 203	-	69,5
1 Lebende Tiere		-	-	-	-	-	-	-	-	-	-	-
2 Nahrungsmittel tierischen Ursprungs		-	-	11	-	-	-	-	-	11	x	-
3 Nahrungsmittel pflanzlichen Ursprungs		95	580	1 763	+	95	x	-	-	1 183	-	67,1
4 Genussmittel		-	-	-	-	-	-	-	-	-	-	-
5 Rohstoffe		-	4	-	-	-	-	+	-	4	x	-
6 Halbwaren		231 003	916 677	264 607	+	133 834	x	+	-	652 070	x	-
7 Vorerzeugnisse		-	30	1	+	0	x	+	-	29	x	-
8 Enderzeugnisse		82	497	1 730	-	83	-	50,3	-	1 233	-	71,3
9 Andere nicht aufgliederbare Warenverkehre		70	247	81	+	52	+	288,9	+	166	+	204,9
1-9 Insgesamt		231 249	918 038	268 207	+	133 892	+	137,5	+	649 831	+	242,3

*) Außenhandelsergebnisse nach Bundesländern und EGW-1-Stellern können über Genesis-Online abgerufen werden (Tabellen 51000-0034 jährlich, 51000-0035 monatlich bzw. Zeitreihen 51000LJ310 jährlich, 51000LM310 monatlich).

8.2 Monatliche Entwicklung nach Bundesländern und Warengruppen der Ernährungswirtschaft und der Gewerblichen Wirtschaft *)

8.2.2 Einfuhr

Nr. der Klassifikation	Warengruppe	2014		2013	Zu- (+) bzw. Abnahme (-)		Zu- (+) bzw. Abnahme (-)					
		April	Januar / April		gegenüber April 2013	gegenüber Januar / April 2013						
			in 1 000 Euro			in 1 000 Euro	%	in 1 000 Euro	%			
Deutschland												
1 - 4 Ernährungswirtschaft		6 114 247	23 836 605	24 495 381	-	140 091	-	2,2	-	658 776	-	2,7
5 - 8 Gewerbliche Wirtschaft		65 033 629	264 487 304	263 192 584	-	2 371 556	-	3,5	+	1 294 720	+	0,5
7 + 8 Fertigwaren		50 220 417	203 095 409	198 159 574	-	822 304	-	1,6	+	4 935 835	+	2,5
1 Lebende Tiere		135 066	536 748	612 642	-	24 508	-	15,4	-	75 894	-	12,4
2 Nahrungsmittel tierischen Ursprungs		1 570 161	6 040 491	6 075 757	+	73 154	+	4,9	-	35 266	-	0,6
3 Nahrungsmittel pflanzlichen Ursprungs		3 560 360	14 144 873	14 399 831	-	146 884	-	4,0	-	254 958	-	1,8
4 Genussmittel		848 643	3 114 376	3 407 145	-	41 846	-	4,7	-	292 769	-	8,6
5 Rohstoffe		8 314 574	36 935 538	37 783 773	-	730 756	-	8,1	-	848 235	-	2,2
6 Halbwaren		6 498 619	24 456 291	27 249 190	-	818 495	-	11,2	-	2 792 899	-	10,2
7 Vorerzeugnisse		7 853 558	31 535 477	31 394 547	-	447 145	-	5,4	+	140 930	+	0,4
8 Enderzeugnisse		42 366 860	171 559 950	166 765 025	-	375 170	-	0,9	+	4 794 925	+	2,9
9 Andere nicht aufgliederbare Warenverkehre		5 769 447	21 052 497	11 292 687	+	2 979 408	+	106,8	+	9 759 810	+	86,4
1-9 Insgesamt		76 917 324	309 376 447	298 980 772	+	467 730	+	0,6	+	10 395 675	+	3,5
Baden-Württemberg												
1 - 4 Ernährungswirtschaft		672 925	2 600 807	2 502 087	+	94 400	+	16,3	+	98 720	+	3,9
5 - 8 Gewerbliche Wirtschaft		10 916 987	44 482 702	41 255 670	+	58 886	+	0,5	+	3 227 032	+	7,8
7 + 8 Fertigwaren		9 310 973	37 370 611	34 655 884	+	109 357	+	1,2	+	2 714 727	+	7,8
1 Lebende Tiere		854	3 614	3 787	-	170	-	16,6	-	173	-	4,6
2 Nahrungsmittel tierischen Ursprungs		151 527	600 065	587 730	+	27 033	+	21,7	+	12 335	+	2,1
3 Nahrungsmittel pflanzlichen Ursprungs		456 202	1 756 626	1 648 516	+	66 625	+	17,1	+	108 110	+	6,6
4 Genussmittel		64 346	240 499	262 059	+	920	+	1,5	-	21 560	-	8,2
5 Rohstoffe		1 023 904	4 825 771	3 912 456	+	42 315	+	4,3	+	913 315	+	23,3
6 Halbwaren		582 117	2 286 340	2 687 332	-	92 781	-	13,7	-	400 992	-	14,9
7 Vorerzeugnisse		1 694 455	6 555 270	5 130 297	+	183 944	+	12,2	+	1 424 973	+	27,8
8 Enderzeugnisse		7 616 522	30 815 341	29 525 591	-	74 589	-	1,0	+	1 289 750	+	4,4
9 Andere nicht aufgliederbare Warenverkehre		1 069 347	3 909 108	1 843 968	+	613 132	+	134,4	+	2 065 140	+	112,0
1-9 Insgesamt		12 659 264	50 992 617	45 601 742	+	766 424	+	6,4	+	5 390 875	+	11,8
Bayern												
1 - 4 Ernährungswirtschaft		645 537	2 577 914	2 643 500	-	26 824	-	4,0	-	65 586	-	2,5
5 - 8 Gewerbliche Wirtschaft		10 724 058	43 957 551	43 587 036	-	550 306	-	4,9	+	370 515	+	0,9
7 + 8 Fertigwaren		9 163 399	36 087 107	35 531 295	-	123 517	-	1,3	+	555 812	+	1,6
1 Lebende Tiere		5 409	21 719	20 858	+	444	+	8,9	+	861	+	4,1
2 Nahrungsmittel tierischen Ursprungs		222 932	853 147	863 233	+	5 503	+	2,5	-	10 086	-	1,2
3 Nahrungsmittel pflanzlichen Ursprungs		365 549	1 477 765	1 495 885	-	17 545	-	4,6	-	18 120	-	1,2
4 Genussmittel		51 650	225 280	263 526	-	15 216	-	22,8	-	38 246	-	14,5
5 Rohstoffe		986 735	5 842 557	5 745 086	-	368 297	-	27,2	+	97 471	+	1,7
6 Halbwaren		573 932	2 027 894	2 310 654	-	58 479	-	9,2	-	282 760	-	12,2
7 Vorerzeugnisse		814 446	3 252 737	4 171 280	-	323 568	-	28,4	-	918 543	-	22,0
8 Enderzeugnisse		8 348 943	32 834 366	31 360 015	+	200 033	+	2,5	+	1 474 351	+	4,7
9 Andere nicht aufgliederbare Warenverkehre		932 942	3 384 635	1 995 244	+	449 857	+	93,1	+	1 389 391	+	69,6
1-9 Insgesamt		12 302 541	49 920 102	48 225 799	-	127 273	-	1,0	+	1 694 303	+	3,5
Berlin												
1 - 4 Ernährungswirtschaft		96 835	392 152	417 373	-	19 374	-	16,7	-	25 221	-	6,0
5 - 8 Gewerbliche Wirtschaft		579 966	2 361 436	2 586 578	-	74 596	-	11,4	-	225 142	-	8,7
7 + 8 Fertigwaren		551 947	2 233 330	2 406 542	-	55 558	-	9,1	-	173 212	-	7,2
1 Lebende Tiere		217	811	1 066	-	82	-	27,4	-	255	-	23,9
2 Nahrungsmittel tierischen Ursprungs		21 262	93 167	91 828	-	1 776	-	7,7	+	1 339	+	1,5
3 Nahrungsmittel pflanzlichen Ursprungs		53 784	224 871	231 924	-	5 046	-	8,6	-	7 053	-	3,0
4 Genussmittel		21 570	73 296	92 551	-	12 474	-	36,6	-	19 255	-	20,8
5 Rohstoffe		16 946	56 728	49 622	+	3 492	+	26,0	+	7 106	+	14,3
6 Halbwaren		11 069	71 369	130 402	-	22 533	-	67,1	-	59 033	-	45,3
7 Vorerzeugnisse		58 846	248 584	290 162	-	11 823	-	16,7	-	41 578	-	14,3
8 Enderzeugnisse		493 101	1 984 752	2 116 381	-	43 734	-	8,1	-	131 629	-	6,2
9 Andere nicht aufgliederbare Warenverkehre		95 163	343 836	241 499	+	33 925	+	55,4	+	102 337	+	42,4
1-9 Insgesamt		771 963	3 097 439	3 245 476	-	60 049	-	7,2	-	148 037	-	4,6

8.2 Monatliche Entwicklung nach Bundesländern und Warengruppen der Ernährungswirtschaft und der Gewerblichen Wirtschaft *)

8.2.2 Einfuhr

Nr. der Klassifikation	Warengruppe	2014		2013	Zu- (+) bzw. Abnahme (-)			Zu- (+) bzw. Abnahme (-)				
		April	Januar / April			gegenüber April 2013		gegenüber Januar / April 2013				
			in 1 000 Euro			in 1 000 Euro	%	in 1 000 Euro	%			
Brandenburg												
1 - 4 Ernährungswirtschaft		132 957	542 634	496 243	+	7 440	+	5,9	+	46 391	+	9,3
5 - 8 Gewerbliche Wirtschaft		1 267 012	5 179 659	5 587 883	-	110 996	-	8,1	-	408 224	-	7,3
7 + 8 Fertigwaren		612 914	2 479 386	2 844 683	-	125 728	-	17,0	-	365 297	-	12,8
1 Lebende Tiere		130	948	2 544	-	40	-	23,5	-	1 596	-	62,7
2 Nahrungsmittel tierischen Ursprungs		44 635	162 560	153 619	+	8 073	+	22,1	+	8 941	+	5,8
3 Nahrungsmittel pflanzlichen Ursprungs		76 712	324 732	276 076	+	6 889	+	9,9	+	48 656	+	17,6
4 Genussmittel		11 479	54 392	63 994	-	7 481	-	39,5	-	9 602	-	15,0
5 Rohstoffe		579 837	2 399 906	2 365 449	+	24 782	+	4,5	+	34 457	+	1,5
6 Halbwaren		74 259	300 363	377 740	-	10 054	-	11,9	-	77 377	-	20,5
7 Vorerzeugnisse		107 679	441 391	520 992	-	5 143	-	4,6	-	79 601	-	15,3
8 Enderzeugnisse		505 240	2 037 998	2 323 686	-	120 575	-	19,3	-	285 688	-	12,3
9 Andere nicht aufgliederbare Warenverkehre		101 284	376 488	192 834	+	55 385	+	120,7	+	183 654	+	95,2
1-9 Insgesamt		1 501 250	6 098 779	6 276 956	-	48 181	-	3,1	-	178 177	-	2,8
Bremen												
1 - 4 Ernährungswirtschaft		333 110	1 180 676	1 203 980	+	25 400	+	8,3	-	23 304	-	1,9
5 - 8 Gewerbliche Wirtschaft		760 195	3 346 065	3 491 796	-	216 257	-	22,1	-	145 731	-	4,2
7 + 8 Fertigwaren		535 051	2 589 369	2 723 764	-	210 706	-	28,3	-	134 395	-	4,9
1 Lebende Tiere		2	2	21	-	7	-	77,8	-	19	-	90,5
2 Nahrungsmittel tierischen Ursprungs		107 663	365 187	347 534	+	26 136	+	32,1	+	17 653	+	5,1
3 Nahrungsmittel pflanzlichen Ursprungs		67 283	257 066	259 704	-	1 766	-	2,6	-	2 638	-	1,0
4 Genussmittel		158 162	558 414	596 714	+	1 043	+	0,7	-	38 300	-	6,4
5 Rohstoffe		82 828	299 622	309 354	+	259	+	0,3	-	9 732	-	3,1
6 Halbwaren		142 306	457 078	458 690	-	5 818	-	3,9	-	1 612	-	0,4
7 Vorerzeugnisse		71 734	301 244	335 286	-	16 858	-	19,0	-	34 042	-	10,2
8 Enderzeugnisse		463 324	2 288 137	2 388 471	-	193 844	-	29,5	-	100 334	-	4,2
9 Andere nicht aufgliederbare Warenverkehre		56 013	197 972	125 209	+	27 570	+	96,9	+	72 763	+	58,1
1-9 Insgesamt		1 149 321	4 724 715	4 820 964	-	163 277	-	12,4	-	96 249	-	2,0
Hamburg												
1 - 4 Ernährungswirtschaft		787 397	2 954 023	3 052 001	-	48 995	-	5,9	-	97 978	-	3,2
5 - 8 Gewerbliche Wirtschaft		5 023 545	20 460 704	19 797 220	+	248 947	+	5,2	+	663 484	+	3,4
7 + 8 Fertigwaren		3 344 726	14 508 337	13 842 739	+	220 908	+	7,1	+	665 598	+	4,8
1 Lebende Tiere		672	2 732	305	+	641	+	x	+	2 427	+	x
2 Nahrungsmittel tierischen Ursprungs		134 096	473 760	433 094	+	21 086	+	18,7	+	40 666	+	9,4
3 Nahrungsmittel pflanzlichen Ursprungs		484 412	1 930 283	1 988 549	-	71 749	-	12,9	-	58 266	-	2,9
4 Genussmittel		168 214	547 232	630 055	+	1 032	+	0,6	-	82 823	-	13,1
5 Rohstoffe		598 280	2 377 711	2 721 268	+	24 742	+	4,3	-	343 557	-	12,6
6 Halbwaren		1 080 536	3 574 653	3 233 210	+	3 294	+	0,3	+	341 443	+	10,6
7 Vorerzeugnisse		240 063	959 627	1 080 875	-	34 159	-	12,5	-	121 248	-	11,2
8 Enderzeugnisse		3 104 668	13 548 712	12 761 859	+	255 069	+	9,0	+	786 853	+	6,2
9 Andere nicht aufgliederbare Warenverkehre		206 059	742 654	366 692	+	115 409	+	127,3	+	375 962	+	102,5
1-9 Insgesamt		6 017 011	24 157 404	23 215 907	+	315 379	+	5,5	+	941 497	+	4,1
Hessen												
1 - 4 Ernährungswirtschaft		244 912	991 564	1 000 277	-	2 382	-	1,0	-	8 713	-	0,9
5 - 8 Gewerbliche Wirtschaft		6 013 139	25 249 486	24 713 198	-	471 234	-	7,3	+	536 288	+	2,2
7 + 8 Fertigwaren		4 943 462	20 116 812	20 061 659	-	333 134	-	6,3	+	55 153	+	0,3
1 Lebende Tiere		410	3 102	5 197	-	1 464	-	78,1	-	2 095	-	40,3
2 Nahrungsmittel tierischen Ursprungs		61 951	229 913	228 106	+	4 463	+	7,8	+	1 807	+	0,8
3 Nahrungsmittel pflanzlichen Ursprungs		164 132	685 372	663 348	+	2 633	+	1,6	+	22 024	+	3,3
4 Genussmittel		18 418	73 150	103 605	-	8 013	-	30,3	-	30 455	-	29,4
5 Rohstoffe		400 641	2 015 431	1 761 001	-	12 612	-	3,1	+	254 430	+	14,4
6 Halbwaren		669 032	3 117 231	2 890 539	-	125 498	-	15,8	+	226 692	+	7,8
7 Vorerzeugnisse		597 358	2 415 001	2 447 177	-	77 749	-	11,5	-	32 176	-	1,3
8 Enderzeugnisse		4 346 099	17 701 796	17 614 471	-	255 389	-	5,6	+	87 325	+	0,5
9 Andere nicht aufgliederbare Warenverkehre		476 040	1 728 261	917 719	+	251 474	+	112,0	+	810 542	+	88,3
1-9 Insgesamt		6 734 089	27 969 296	26 631 188	-	222 136	-	3,2	+	1 338 108	+	5,0

8.2 Monatliche Entwicklung nach Bundesländern und Warengruppen der Ernährungswirtschaft und der Gewerblichen Wirtschaft *)

8.2.2 Einfuhr

Nr. der Klassifikation	Warengruppe	2014		2013	Zu- (+) bzw. Abnahme (-)		Zu- (+) bzw. Abnahme (-)					
		April	Januar / April		gegenüber April 2013		gegenüber Januar / April 2013					
		in 1 000 Euro			in 1 000 Euro	%	in 1 000 Euro	%				
Mecklenburg-Vorpommern												
1 - 4 Ernährungswirtschaft		68 513	308 932	338 345	-	7 019	-	9,3	-	29 413	-	8,7
5 - 8 Gewerbliche Wirtschaft		259 241	974 429	965 501	+	18 156	+	7,5	+	8 928	+	0,9
7 + 8 Fertigwaren		161 190	614 993	574 881	+	9 602	+	6,3	+	40 112	+	7,0
1 Lebende Tiere		1 458	4 801	6 877	-	275	-	15,9	-	2 076	-	30,2
2 Nahrungsmittel tierischen Ursprungs		29 882	129 434	135 552	-	2 527	-	7,8	-	6 118	-	4,5
3 Nahrungsmittel pflanzlichen Ursprungs		33 191	161 415	186 187	-	5 389	-	14,0	-	24 772	-	13,3
4 Genussmittel		3 982	13 272	9 734	+	1 175	+	41,9	+	3 538	+	36,3
5 Rohstoffe		3 392	54 010	128 304	-	850	-	20,0	-	74 294	-	57,9
6 Halbwaren		94 660	305 417	262 303	+	9 408	+	11,0	+	43 114	+	16,4
7 Vorerzeugnisse		42 390	169 337	177 920	-	6 364	-	13,1	-	8 583	-	4,8
8 Enderzeugnisse		118 792	445 657	396 958	+	15 955	+	15,5	+	48 699	+	12,3
9 Andere nicht aufgliederbare Warenverkehre		41 132	145 773	80 785	+	20 880	+	103,1	+	64 988	+	80,4
1-9 Insgesamt		368 889	1 429 137	1 384 641	+	32 017	+	9,5	+	44 496	+	3,2
Niedersachsen												
1 - 4 Ernährungswirtschaft		661 835	2 609 384	2 727 585	-	37 774	-	5,4	-	118 201	-	4,3
5 - 8 Gewerbliche Wirtschaft		5 725 892	22 547 490	23 868 639	-	159 754	-	2,7	-	1 321 149	-	5,5
7 + 8 Fertigwaren		3 733 667	15 002 490	15 171 731	-	107 784	-	2,8	-	169 241	-	1,1
1 Lebende Tiere		63 684	245 740	285 156	-	6 050	-	8,7	-	39 416	-	13,8
2 Nahrungsmittel tierischen Ursprungs		176 293	689 850	713 750	-	2 842	-	1,6	-	23 900	-	3,3
3 Nahrungsmittel pflanzlichen Ursprungs		383 156	1 499 938	1 539 247	-	13 661	-	3,4	-	39 309	-	2,6
4 Genussmittel		38 697	173 855	189 427	-	15 221	-	28,2	-	15 572	-	8,2
5 Rohstoffe		1 466 142	5 535 963	6 401 021	-	88 890	-	5,7	-	865 058	-	13,5
6 Halbwaren		526 086	2 009 039	2 295 897	+	36 923	+	7,5	+	286 858	+	12,5
7 Vorerzeugnisse		683 612	2 635 197	2 564 121	+	60 017	+	9,6	+	71 076	+	2,8
8 Enderzeugnisse		3 050 055	12 367 286	12 607 612	-	167 798	-	5,2	-	240 326	-	1,9
9 Andere nicht aufgliederbare Warenverkehre		447 837	1 637 452	859 117	+	236 263	+	111,7	+	778 335	+	90,6
1-9 Insgesamt		6 835 566	26 794 344	27 455 358	+	38 741	+	0,6	-	661 014	-	2,4
Nordrhein-Westfalen												
1 - 4 Ernährungswirtschaft		1 400 015	5 562 609	5 925 183	-	126 570	-	8,3	-	362 574	-	6,1
5 - 8 Gewerbliche Wirtschaft		14 263 353	57 899 430	60 026 106	-	986 325	-	6,5	-	2 126 676	-	3,5
7 + 8 Fertigwaren		10 177 121	41 256 764	40 919 085	-	215 446	-	2,1	+	337 679	+	0,8
1 Lebende Tiere		43 509	182 421	200 676	-	12 054	-	21,7	-	18 255	-	9,1
2 Nahrungsmittel tierischen Ursprungs		346 234	1 328 915	1 447 964	-	24 243	-	6,5	-	119 049	-	8,2
3 Nahrungsmittel pflanzlichen Ursprungs		895 332	3 596 313	3 823 904	-	89 348	-	9,1	-	227 591	-	6,0
4 Genussmittel		114 942	454 955	452 668	-	927	-	0,8	+	2 287	+	0,5
5 Rohstoffe		2 221 908	9 624 822	10 289 773	-	304 785	-	12,1	-	664 951	-	6,5
6 Halbwaren		1 864 322	7 017 832	8 817 225	-	466 091	-	20,0	-	1 799 393	-	20,4
7 Vorerzeugnisse		2 080 349	8 478 071	8 620 637	-	104 105	-	4,8	-	142 566	-	1,7
8 Enderzeugnisse		8 096 775	32 778 701	32 298 456	-	111 339	-	1,4	+	480 245	+	1,5
9 Andere nicht aufgliederbare Warenverkehre		1 454 580	5 280 055	2 845 552	+	748 710	+	106,1	+	2 434 503	+	85,6
1-9 Insgesamt		17 117 944	68 742 107	68 796 875	-	364 195	-	2,1	-	54 768	-	0,1
Rheinland-Pfalz												
1 - 4 Ernährungswirtschaft		266 840	1 030 320	1 119 999	-	17 811	-	6,3	-	89 679	-	8,0
5 - 8 Gewerbliche Wirtschaft		2 195 964	8 872 052	8 917 684	-	257 305	-	10,5	-	45 632	-	0,5
7 + 8 Fertigwaren		1 914 680	7 727 903	7 434 736	-	126 305	-	6,2	+	293 167	+	3,9
1 Lebende Tiere		2 406	10 994	24 409	-	3 492	-	59,2	-	13 415	-	55,0
2 Nahrungsmittel tierischen Ursprungs		54 349	214 732	184 364	+	4 760	+	9,6	+	30 368	+	16,5
3 Nahrungsmittel pflanzlichen Ursprungs		114 128	435 733	506 309	-	17 939	-	13,6	-	70 576	-	13,9
4 Genussmittel		95 950	368 847	404 919	-	1 149	-	1,2	-	36 072	-	8,9
5 Rohstoffe		32 772	157 636	174 226	-	9 989	-	23,4	-	16 590	-	9,5
6 Halbwaren		248 509	986 511	1 308 736	-	121 007	-	32,7	-	322 225	-	24,6
7 Vorerzeugnisse		503 106	2 187 112	2 227 868	-	111 057	-	18,1	-	40 756	-	1,8
8 Enderzeugnisse		1 411 583	5 540 793	5 206 863	-	15 242	-	1,1	+	333 930	+	6,4
9 Andere nicht aufgliederbare Warenverkehre		233 646	894 259	483 772	+	121 071	+	107,5	+	410 487	+	84,9
1-9 Insgesamt		2 696 458	10 796 629	10 521 463	-	154 048	-	5,4	+	275 166	+	2,6

8.2 Monatliche Entwicklung nach Bundesländern und Warengruppen der Ernährungswirtschaft und der Gewerblichen Wirtschaft *)

8.2.2 Einfuhr

Nr. der Klassifikation	Warengruppe	2014		2013	Zu- (+) bzw. Abnahme (-)		Zu- (+) bzw. Abnahme (-)					
		April	Januar / April		gegenüber April 2013		gegenüber Januar / April 2013					
		in 1 000 Euro			in 1 000 Euro	%	in 1 000 Euro	%				
Saarland												
1 - 4 Ernährungswirtschaft		66 832	255 727	276 027	-	4 400	-	6,2	-	20 300	-	7,4
5 - 8 Gewerbliche Wirtschaft		953 331	3 795 535	3 466 368	+	72 370	+	8,2	+	329 167	+	9,5
7 + 8 Fertigwaren		732 587	2 979 893	2 776 030	+	10 675	+	1,5	+	203 863	+	7,3
1 Lebende Tiere		2	11	21	+	2		x	-	10	-	47,6
2 Nahrungsmittel tierischen Ursprungs		23 938	97 324	103 640	-	2 459	-	9,3	-	6 316	-	6,1
3 Nahrungsmittel pflanzlichen Ursprungs		34 360	136 875	150 931	-	6 845	-	16,6	-	14 056	-	9,3
4 Genussmittel		8 534	21 517	21 430	+	4 906		x	+	87	+	0,4
5 Rohstoffe		164 483	580 138	434 042	+	67 613	+	69,8	+	146 096	+	33,7
6 Halbwaren		56 261	235 511	256 286	-	5 914	-	9,5	-	20 775	-	8,1
7 Vorerzeugnisse		52 192	262 956	286 123	-	14 538	-	21,8	-	23 167	-	8,1
8 Enderzeugnisse		680 396	2 716 949	2 489 914	+	25 213	+	3,8	+	227 035	+	9,1
9 Andere nicht aufgliederbare Warenverkehre		57 866	211 111	130 577	+	16 477	+	39,8	+	80 534	+	61,7
1-9 Insgesamt		1 078 026	4 262 370	3 872 974	+	84 439	+	8,5	+	389 396	+	10,1
Sachsen												
1 - 4 Ernährungswirtschaft		86 498	348 078	371 242	-	15 690	-	15,4	-	23 164	-	6,2
5 - 8 Gewerbliche Wirtschaft		1 482 703	5 541 332	5 293 907	+	161 566	+	12,2	+	247 425	+	4,7
7 + 8 Fertigwaren		1 264 956	4 567 705	4 322 162	+	178 344	+	16,4	+	245 543	+	5,7
1 Lebende Tiere		380	1 874	7 430	-	1 488	-	79,7	-	5 556	-	74,8
2 Nahrungsmittel tierischen Ursprungs		27 500	115 500	118 621	-	5 886	-	17,6	-	3 121	-	2,6
3 Nahrungsmittel pflanzlichen Ursprungs		49 402	191 491	200 656	-	8 084	-	14,1	-	9 165	-	4,6
4 Genussmittel		9 215	39 216	44 532	-	233	-	2,5	-	5 316	-	11,9
5 Rohstoffe		97 892	493 785	466 497	-	11 384	-	10,4	+	27 288	+	5,8
6 Halbwaren		119 857	479 832	505 240	-	5 388	-	4,3	-	25 408	-	5,0
7 Vorerzeugnisse		177 255	634 015	622 667	+	11 421	+	6,9	+	11 348	+	1,8
8 Enderzeugnisse		1 087 698	3 933 695	3 699 491	+	166 928	+	18,1	+	234 204	+	6,3
9 Andere nicht aufgliederbare Warenverkehre		139 972	511 229	292 216	+	65 798	+	88,7	+	219 013	+	74,9
1-9 Insgesamt		1 709 168	6 400 644	5 957 374	+	211 662	+	14,1	+	443 270	+	7,4
Sachsen-Anhalt												
1 - 4 Ernährungswirtschaft		91 277	368 135	364 926	-	4 834	-	5,0	+	3 209	+	0,9
5 - 8 Gewerbliche Wirtschaft		1 151 851	4 827 618	4 615 067	+	61 791	+	5,7	+	212 551	+	4,6
7 + 8 Fertigwaren		577 287	2 405 356	1 950 642	+	77 004	+	15,4	+	454 714	+	23,3
1 Lebende Tiere		4 375	15 226	14 446	-	343	-	7,3	+	780	+	5,4
2 Nahrungsmittel tierischen Ursprungs		18 672	73 058	49 892	+	6 669	+	55,6	+	23 166	+	46,4
3 Nahrungsmittel pflanzlichen Ursprungs		60 702	253 573	268 085	-	11 569	-	16,0	-	14 512	-	5,4
4 Genussmittel		7 528	26 274	32 502	+	407	+	5,7	-	6 228	-	19,2
5 Rohstoffe		458 024	1 959 166	2 169 136	-	7 851	-	1,7	-	209 970	-	9,7
6 Halbwaren		116 536	463 082	495 273	-	7 361	-	5,9	-	32 191	-	6,5
7 Vorerzeugnisse		188 014	753 730	682 032	+	18 824	+	11,1	+	71 698	+	10,5
8 Enderzeugnisse		389 272	1 651 623	1 268 630	+	58 175	+	17,6	+	382 993	+	30,2
9 Andere nicht aufgliederbare Warenverkehre		78 317	282 739	155 251	+	38 412	+	96,3	+	127 488	+	82,1
1-9 Insgesamt		1 321 445	5 478 489	5 135 228	+	95 368	+	7,8	+	343 261	+	6,7
Schleswig-Holstein												
1 - 4 Ernährungswirtschaft		254 803	950 891	923 127	+	16 996	+	7,1	+	27 764	+	3,0
5 - 8 Gewerbliche Wirtschaft		1 228 233	5 002 466	5 058 601	-	94 827	-	7,2	-	56 135	-	1,1
7 + 8 Fertigwaren		929 774	3 935 109	3 893 205	-	42 355	-	4,4	+	41 904	+	1,1
1 Lebende Tiere		9 687	37 929	36 845	-	1 069	-	9,9	+	1 084	+	2,9
2 Nahrungsmittel tierischen Ursprungs		67 802	295 164	275 831	+	3 005	+	4,6	+	19 333	+	7,0
3 Nahrungsmittel pflanzlichen Ursprungs		114 865	426 612	430 702	+	2 887	+	2,6	-	4 090	-	0,9
4 Genussmittel		62 446	191 176	179 754	+	12 167	+	24,2	+	11 422	+	6,4
5 Rohstoffe		130 075	503 978	605 313	-	84 009	-	39,2	-	101 335	-	16,7
6 Halbwaren		168 384	563 373	560 083	+	31 538	+	23,0	+	3 290	+	0,6
7 Vorerzeugnisse		186 829	773 107	801 406	-	9 553	-	4,9	-	28 299	-	3,5
8 Enderzeugnisse		742 944	3 162 005	3 091 803	-	32 805	-	4,2	+	70 202	+	2,3
9 Andere nicht aufgliederbare Warenverkehre		153 696	568 013	335 849	+	69 421	+	82,4	+	232 164	+	69,1
1-9 Insgesamt		1 636 726	6 521 355	6 317 599	-	8 428	-	0,5	+	203 756	+	3,2

8.2 Monatliche Entwicklung nach Bundesländern und Warengruppen der Ernährungswirtschaft und der Gewerblichen Wirtschaft *)

8.2.2 Einfuhr

Nr. der Klassifikation	Warengruppe	2014		2013	Zu- (+) bzw. Abnahme (-)		Zu- (+) bzw. Abnahme (-)					
		April	Januar / April		gegenüber April 2013		gegenüber Januar / April 2013					
		in 1 000 Euro			in 1 000 Euro	%	in 1 000 Euro	%				
Thüringen												
1 - 4 Ernährungswirtschaft		98 875	363 534	314 042	+	13 738	+	16,1	+	49 492	+	15,8
5 - 8 Gewerbliche Wirtschaft		554 117	2 224 225	2 179 883	-	1 824	-	0,3	+	44 342	+	2,0
7 + 8 Fertigwaren		507 596	2 069 626	2 008 293	-	4 611	-	0,9	+	61 333	+	3,1
1 Lebende Tiere		802	2 913	1 567	+	300	+	59,8	+	1 346	+	85,9
2 Nahrungsmittel tierischen Ursprungs		18 478	72 562	65 328	+	1 735	+	10,4	+	7 234	+	11,1
3 Nahrungsmittel pflanzlichen Ursprungs		73 582	262 781	223 934	+	11 909	+	19,3	+	38 847	+	17,3
4 Genussmittel		6 007	25 271	23 214	-	216	-	3,5	+	2 057	+	8,9
5 Rohstoffe		7 062	27 122	29 925	-	1 287	-	15,4	-	2 803	-	9,4
6 Halbwaren		39 455	127 469	141 674	+	4 064	+	11,5	-	14 205	-	10,0
7 Vorerzeugnisse		112 213	476 189	399 111	+	16 454	+	17,2	+	77 078	+	19,3
8 Enderzeugnisse		395 384	1 593 441	1 609 167	-	21 058	-	5,1	-	15 726	-	1,0
9 Andere nicht aufgliederbare Warenverkehre		77 654	284 159	132 572	+	41 192	+	113,0	+	151 587	+	114,3
1-9 Insgesamt		730 645	2 871 917	2 626 505	+	53 102	+	7,8	+	245 412	+	9,3
Für das Ausland bestimmte Waren												
1 - 4 Ernährungswirtschaft		205 079	797 885	818 771	+	13 646	+	7,1	-	20 886	-	2,6
5 - 8 Gewerbliche Wirtschaft		1 931 592	7 757 567	7 776 007	-	72 016	-	3,6	-	18 440	-	0,2
7 + 8 Fertigwaren		1 756 637	7 143 158	7 037 002	-	85 218	-	4,6	+	106 156	+	1,5
1 Lebende Tiere		1 069	1 911	1 435	+	639	+	x	+	476	+	33,2
2 Nahrungsmittel tierischen Ursprungs		62 947	246 151	275 323	+	4 426	+	7,6	-	29 172	-	10,6
3 Nahrungsmittel pflanzlichen Ursprungs		133 568	522 639	505 780	+	11 157	+	9,1	+	16 859	+	3,3
4 Genussmittel		7 496	27 179	36 232	-	2 573	-	25,6	-	9 053	-	25,0
5 Rohstoffe		43 653	181 113	221 300	-	4 005	-	8,4	-	40 187	-	18,2
6 Halbwaren		131 298	433 279	517 708	+	17 202	+	15,1	-	84 429	-	16,3
7 Vorerzeugnisse		242 817	991 427	1 036 531	-	23 071	-	8,7	-	45 104	-	4,4
8 Enderzeugnisse		1 513 814	6 151 724	6 000 479	-	62 155	-	3,9	+	151 245	+	2,5
9 Andere nicht aufgliederbare Warenverkehre		143 550	516 246	268 382	+	77 569	+	117,6	+	247 864	+	92,4
1-9 Insgesamt		2 280 215	9 071 708	8 863 166	+	19 194	+	0,8	+	208 542	+	2,4
Nicht ermittelte Bundesländer												
1 - 4 Ernährungswirtschaft		7	1 340	673	-	38	-	84,4	+	667	+	99,1
5 - 8 Gewerbliche Wirtschaft		2 450	7 557	5 440	+	2 168	+	768,8	+	2 117	+	38,9
7 + 8 Fertigwaren		2 450	7 460	5 241	+	2 168	+	768,8	+	2 219	+	42,3
1 Lebende Tiere		-	-	2	-	-	-	-	-	2	-	x
2 Nahrungsmittel tierischen Ursprungs		-	2	348	-	2	x	-	-	346	-	99,4
3 Nahrungsmittel pflanzlichen Ursprungs		-	788	94	-	43	x	+	-	694	-	x
4 Genussmittel		7	551	229	+	7	x	+	-	322	-	x
5 Rohstoffe		-	79	-	-	-	-	+	-	79	-	x
6 Halbwaren		-	18	198	-	-	-	-	-	180	-	90,9
7 Vorerzeugnisse		200	482	62	+	183	x	+	-	420	-	x
8 Enderzeugnisse		2 250	6 974	5 178	+	1 985	x	+	-	1 796	+	34,7
9 Andere nicht aufgliederbare Warenverkehre		4 349	38 507	25 449	-	3 137	-	41,9	+	13 058	+	51,3
1-9 Insgesamt		6 803	47 395	31 557	-	1 009	-	12,9	+	15 838	+	50,2

*) Außenhandelsergebnisse nach Bundesländern und EGW-1-Stellern können über Genesis-Online abgerufen werden (Tabellen 51000-0034 jährlich, 51000-0035 monatlich bzw. Zeitreihen 51000LJ310 jährlich, 51000LM310 monatlich).

Verkehrszweige Intra Ausfuhr Januar / April 2014

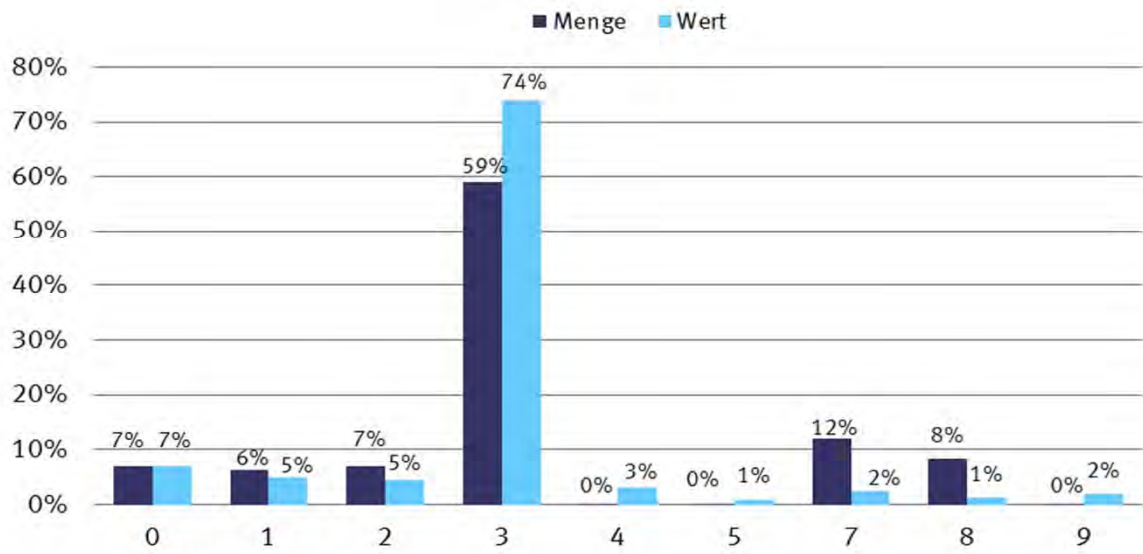

- | |
|-----------------------|
| 0 = Nicht ermittelt |
| 1 = Seeverkehr |
| 2 = Eisenbahnverkehr |
| 3 = Straßenverkehr |
| 4 = Luftverkehr |
| 5 = Postverkehr |
| 7 = Rohrleitungen |
| 8 = Binnenschifffahrt |
| 9 = Eigenantrieb |

Verkehrszweige Intra Einfuhr Januar / April 2014

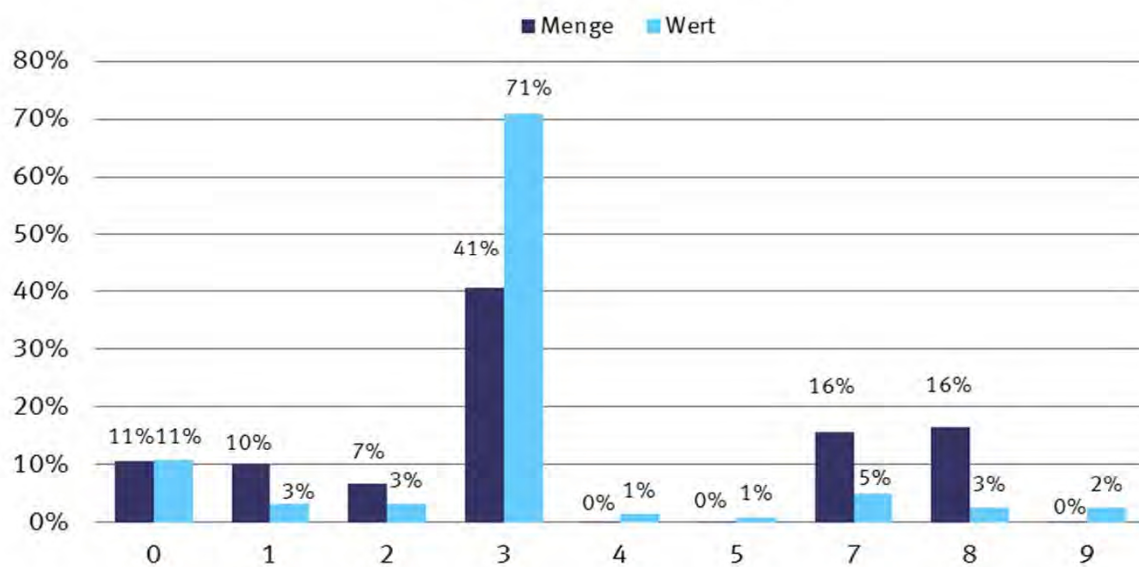

- | |
|---|
| <ul style="list-style-type: none"> 0 = Nicht ermittelt 1 = Seeverkehr 2 = Eisenbahnverkehr 3 = Straßenverkehr 4 = Luftverkehr 5 = Postverkehr 7 = Rohrleitungen 8 = Binnenschifffahrt 9 = Eigenantrieb |
|---|

Verkehrszweige Extra Ausfuhr Januar / April 2014

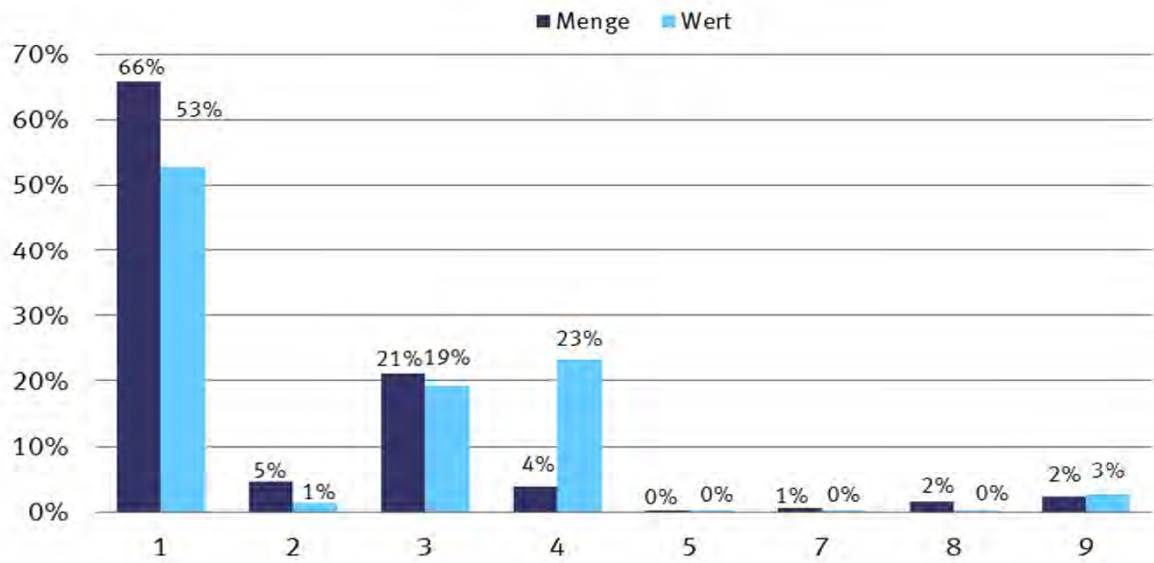

- | |
|--|
| <ul style="list-style-type: none"> 1 = Seeverkehr 2 = Eisenbahnverkehr 3 = Straßenverkehr 4 = Luftverkehr 5 = Postverkehr 7 = Rohrleitungen 8 = Binnenschifffahrt 9 = Eigenantrieb |
|--|

Verkehrszweige Extra Einfuhr Januar / April 2014

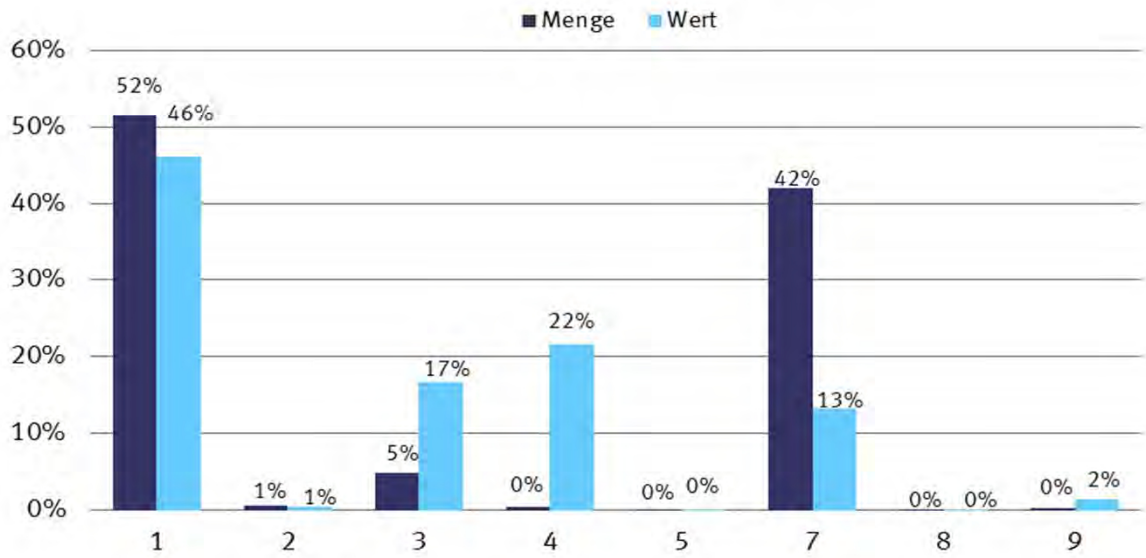

- | |
|--|
| <ul style="list-style-type: none"> 1 = Seeverkehr 2 = Eisenbahnverkehr 3 = Straßenverkehr 4 = Luftverkehr 5 = Postverkehr 7 = Rohrleitungen 8 = Binnenschifffahrt 9 = Eigenantrieb |
|--|

9.1 Verkehrszweige Januar / April 2014

9.1.1 Intrahandel

Verkehrszweige	Intrahandel			
	Ausfuhr		Einfuhr	
	in Tonnen	in 1 000 Euro	in Tonnen	in 1 000 Euro
Seeverkehr	6 350 947	10 673 754	13 969 346	6 333 528
Eisenbahnverkehr	6 885 791	9 954 942	8 976 191	6 442 684
Strassenverkehr	58 429 330	162 339 326	55 733 429	142 839 874
Luftverkehr	93 343	6 750 446	26 473	2 926 667
Post	87 272	1 989 510	54 966	1 758 755
Rohrleitungen	11 984 253	5 073 308	21 359 753	9 751 739
Binnenschifffahrt	8 253 527	2 812 892	22 549 088	5 046 568
Eigenantrieb	81 351	4 193 882	21 278	4 846 220
Nicht ermittelt	6 954 757	15 583 376	14 407 484	21 585 509

9.1 Verkehrszweige Januar / April 2014

9.1.2 Extrahandel

Verkehrszweige	Extrahandel			
	Ausfuhr		Einfuhr	
	in Tonnen	in 1 000 Euro	in Tonnen	in 1 000 Euro
Seeverkehr	20 616 869	81 845 199	39 197 264	49 878 595
Eisenbahnverkehr	1 468 458	2 228 136	445 885	562 612
Strassenverkehr	6 641 410	29 756 938	3 730 829	18 048 679
Luftverkehr	1 233 674	36 109 136	313 346	23 243 898
Post	395	69 362	553	41 065
Rohrleitungen	179 648	371 156	31 943 404	14 336 411
Binnenschifffahrt	509 768	301 502	107 019	97 661
Eigenantrieb	702 781	4 316 535	265 166	1 636 097

9.2 Erdteile nach Verkehrszweigen Januar / April 2014

9.2.1 Intrahandel

9.2.1.1 in Tonnen

Verkehrszweige	Ausfuhr					
	Insgesamt	Europa	Afrika	Amerika	Asien	Australien und Ozeanien
Seeverkehr	6 350 947	6 350 947	-	-	-	-
Eisenbahnverkehr	6 885 791	6 885 791	-	-	-	-
Strassenverkehr	58 429 330	58 429 330	-	-	-	-
Luftverkehr	93 343	93 343	-	-	-	-
Post	87 272	87 272	-	-	-	-
Rohrleitungen	11 984 253	11 984 253	-	-	-	-
Binnenschifffahrt	8 253 527	8 253 527	-	-	-	-
Eigenantrieb	81 351	81 351	-	-	-	-
Nicht ermittelt	6 954 757	6 954 757	-	-	-	-

9.2 Erdteile nach Verkehrszweigen Januar / April 2014

9.2.1 Intrahandel

9.2.1.2 in 1 000 Euro

Verkehrszweige	Ausfuhr					
	Insgesamt	Europa	Afrika	Amerika	Asien	Australien und Ozeanien
Seeverkehr	10 673 754	10 673 754	-	-	-	-
Eisenbahnverkehr	9 954 942	9 954 942	-	-	-	-
Strassenverkehr	162 339 326	162 339 326	-	-	-	-
Luftverkehr	6 750 446	6 750 446	-	-	-	-
Post	1 989 510	1 989 510	-	-	-	-
Rohrleitungen	5 073 308	5 073 308	-	-	-	-
Binnenschifffahrt	2 812 892	2 812 892	-	-	-	-
Eigenantrieb	4 193 882	4 193 882	-	-	-	-
Nicht ermittelt	15 583 376	15 583 376	-	-	-	-

9.2 Erdteile nach Verkehrszweigen Januar / April 2014

9.2.1 Intrahandel

9.2.1.3 in Tonnen

Verkehrszweige	Einfuhr					
	Insgesamt	Europa	Afrika	Amerika	Asien	Australien und Ozeanien
Seeverkehr	13 969 346	11 479 401	175 905	1 896 004	78 513	339 523
Eisenbahnverkehr	8 976 191	7 246 490	898 982	646 585	57 868	126 265
Strassenverkehr	55 733 429	53 087 877	372 803	1 252 503	991 706	28 540
Luftverkehr	26 473	22 942	3	1 714	1 814	1
Post	54 966	51 103	45	934	2 838	46
Rohrleitungen	21 359 753	21 008 296	-	-	351 458	-
Binnenschifffahrt	22 549 088	8 972 194	2 074 819	10 637 015	259 389	605 671
Eigenantrieb	21 278	21 255	-	12	11	-
Nicht ermittelt	14 407 484	13 632 153	5 610	330 685	434 607	4 429

9.2 Erdteile nach Verkehrszweigen Januar / April 2014

9.2.1 Intrahandel

9.2.1.4 in 1 000 Euro

Verkehrszweige	Einfuhr					
	Insgesamt	Europa	Afrika	Amerika	Asien	Australien und Ozeanien
Seeverkehr	6 333 528	5 714 062	69 535	257 395	248 533	44 004
Eisenbahnverkehr	6 442 684	6 052 457	79 067	218 869	38 900	53 389
Strassenverkehr	142 839 874	128 086 224	559 992	4 170 556	9 967 096	56 004
Luftverkehr	2 926 667	2 401 008	143	424 506	100 531	480
Post	1 758 755	1 490 033	1 496	45 076	210 024	12 126
Rohrleitungen	9 751 739	9 576 803	-	-	174 934	-
Binnenschifffahrt	5 046 568	3 576 328	202 873	1 062 974	129 723	74 665
Eigenantrieb	4 846 220	4 845 827	-	256	136	-
Nicht ermittelt	21 585 509	20 393 337	7 276	494 066	688 306	2 524

9.2 Erdteile nach Verkehrszweigen Januar / April 2014

9.2.2 Extrahandel

9.2.2.1 in Tonnen

Verkehrszweige	Ausfuhr					
	Insgesamt	Europa	Afrika	Amerika	Asien	Australien und Ozeanien
Seeverkehr	20 616 869	2 165 979	2 669 184	5 402 227	9 329 906	347 411
Eisenbahnverkehr	1 468 458	1 431 817	-	-	36 612	-
Strassenverkehr	6 641 410	6 473 292	-	2	166 457	-
Luftverkehr	1 233 674	15 923	25 840	138 801	255 880	10 014
Post	395	218	7	97	68	6
Rohrleitungen	179 648	179 648	-	-	-	-
Binnenschifffahrt	509 768	509 768	-	-	-	-
Eigenantrieb	702 781	45 327	54 844	214 688	232 366	155 553

9.2 Erdteile nach Verkehrszweigen Januar / April 2014

9.2.2 Extrahandel

9.2.2.2 in 1 000 Euro

Verkehrszweige	Ausfuhr					
	Insgesamt	Europa	Afrika	Amerika	Asien	Australien und Ozeanien
Seeverkehr	81 845 199	5 111 440	5 787 752	29 928 845	38 471 925	2 140 183
Eisenbahnverkehr	2 228 136	1 821 829	-	-	406 183	-
Strassenverkehr	29 756 938	28 610 308	-	46	1 128 911	-
Luftverkehr	36 109 136	2 229 864	1 433 573	12 447 374	18 626 550	753 706
Post	69 362	18 213	472	18 736	15 009	16 935
Rohrleitungen	371 156	371 156	-	-	-	-
Binnenschifffahrt	301 502	301 497	-	-	-	-
Eigenantrieb	4 316 535	753 810	43 688	1 380 764	1 961 760	176 500

9.2 Erdteile nach Verkehrszweigen Januar / April 2014

9.2.2 Extrahandel

9.2.2.3 in Tonnen

Verkehrszweige	Einfuhr					
	Insgesamt	Europa	Afrika	Amerika	Asien	Australien und Ozeanien
Seeverkehr	39 197 264	13 682 029	6 251 912	9 798 910	8 618 116	846 297
Eisenbahnverkehr	445 885	427 046	0	182	18 657	-
Strassenverkehr	3 730 829	3 670 991	1 524	8 527	49 749	38
Luftverkehr	313 346	11 863	18 854	104 485	176 949	1 196
Post	553	247	7	158	139	2
Rohrleitungen	31 943 404	29 874 457	768 829	-	1 300 119	-
Binnenschifffahrt	107 019	107 017	-	2	-	-
Eigenantrieb	265 166	3 364	4	1 402	260 397	-

9.2 Erdteile nach Verkehrszweigen Januar / April 2014

9.2.2 Extrahandel

9.2.2.4 in 1 000 Euro

Verkehrszweige	Einfuhr					
	Insgesamt	Europa	Afrika	Amerika	Asien	Australien und Ozeanien
Seeverkehr	49 878 595	7 037 489	4 521 968	10 360 349	27 381 615	577 170
Eisenbahnverkehr	562 612	502 237	1	634	59 739	-
Strassenverkehr	18 048 679	17 105 894	12 990	443 815	485 507	471
Luftverkehr	23 243 898	1 489 239	729 650	6 799 641	14 042 093	183 276
Post	41 065	18 955	214	8 340	13 101	448
Rohrleitungen	14 336 411	13 009 160	495 442	-	831 809	-
Binnenschifffahrt	97 661	97 588	-	72	-	-
Eigenantrieb	1 636 097	130 338	48	1 032 975	472 740	-

9.3 EGW nach Verkehrszweigen Januar / April 2014

9.3.1 Intrahandel

9.3.1.1 in Tonnen

Verkehrszweige	Ausfuhr				
	Insgesamt	Lebende Tiere 1	Nahrungsmittel tierischen Ursprungs 2	pflanzlichen Ursprungs 3	Genussmittel 4
Seeverkehr	6 350 947	138	72 553	625 790	15 392
Eisenbahnverkehr ...	6 885 791	-	18 441	125 800	18 704
Strassenverkehr	58 429 330	208 993	3 081 687	7 279 408	629 308
Luftverkehr	93 343	2	102	9 569	36
Post	87 272	1	597	2 327	904
Rohrleitungen	11 984 253	-	-	1 195 719	-
Binnenschifffahrt	8 253 527	-	5 901	800 006	-
Eigenantrieb	81 351	-	-	-	-
Nicht ermittelt	6 954 757	4 131	80 954	136 000	40 141

9.3 EGW nach Verkehrszweigen Januar / April 2014

9.3.1 Intrahandel

9.3.1.2 in 1 000 Euro

Verkehrszweige	Ausfuhr				
	Insgesamt	Lebende Tiere 1	Nahrungsmittel tierischen Ursprungs 2	pflanzlichen Ursprungs 3	Genussmittel 4
Seeverkehr	10 673 754	570	56 843	229 391	42 665
Eisenbahnverkehr ...	9 954 942	-	34 359	44 921	14 851
Strassenverkehr	162 339 326	295 925	5 879 681	6 971 127	1 873 403
Luftverkehr	6 750 446	93	1 521	12 012	589
Post	1 989 510	58	3 044	21 069	4 334
Rohrleitungen	5 073 308	-	-	4 149	-
Binnenschifffahrt	2 812 892	-	7 380	224 978	-
Eigenantrieb	4 193 882	-	-	-	-
Nicht ermittelt	15 583 376	4 961	169 785	135 990	25 694

9.3 EGW nach Verkehrszweigen Januar / April 2014

9.3.1 Intrahandel

9.3.1.3 in Tonnen

Verkehrszweige	Einfuhr				
	Insgesamt	Lebende Tiere 1	Nahrungsmittel tierischen Ursprungs 2	pflanzlichen Ursprungs 3	Genussmittel 4
Seeverkehr	13 969 346	4	19 938	625 253	48 576
Eisenbahnverkehr ...	8 976 191	28	32 130	769 090	58 309
Strassenverkehr	55 733 429	298 474	2 282 401	9 852 923	814 782
Luftverkehr	26 473	7	580	356	2
Post	54 966	6	66	8 859	24
Rohrleitungen	21 359 753	-	-	327	-
Binnenschifffahrt	22 549 088	-	1 888	1 651 521	57 426
Eigenantrieb	21 278	-	-	-	-
Nicht ermittelt	14 407 484	19 680	65 384	138 977	14 387

9.3 EGW nach Verkehrszweigen Januar / April 2014

9.3.1 Intrahandel

9.3.1.4 in 1 000 Euro

Verkehrszweige	Einfuhr				
	Insgesamt	Lebende Tiere 1	Nahrungsmittel tierischen Ursprungs 2	pflanzlichen Ursprungs 3	Genussmittel 4
Seeverkehr	6 333 528	4	45 151	292 279	45 672
Eisenbahnverkehr ...	6 442 684	46	11 772	202 850	36 066
Strassenverkehr	142 839 874	498 564	4 596 961	9 671 477	1 626 617
Luftverkehr	2 926 667	68	1 328	1 011	6
Post	1 758 755	250	274	11 678	285
Rohrleitungen	9 751 739	-	-	329	-
Binnenschifffahrt	5 046 568	-	2 079	607 305	41 882
Eigenantrieb	4 846 220	-	-	-	-
Nicht ermittelt	21 585 509	31 220	139 301	144 770	31 779

9.3 EGW nach Verkehrszweigen Januar / April 2014

9.3.1 Intrahandel

9.3.1.1 in Tonnen

Verkehrszweige	Ausfuhr				
	Rohstoffe 5	Halbwaren 6	Vor- erzeugnisse 7	End- erzeugnisse 8	Andere nicht aufgliederbare Warenverkehre 9
Seeverkehr	660 032	3 152 395	1 034 796	765 187	24 664
Eisenbahnverkehr ...	1 453 808	2 580 466	1 972 256	690 772	25 545
Strassenverkehr	8 501 509	10 859 347	14 587 087	13 216 015	65 976
Luftverkehr	247	12 390	29 720	40 783	495
Post	407	3 469	21 973	56 352	1 243
Rohrleitungen	10 663 729	124 805	-	-	-
Binnenschifffahrt	3 202 174	3 430 275	642 765	171 379	1 027
Eigenantrieb	-	-	-	81 351	-
Nicht ermittelt	151 579	234 000	224 963	276 036	5 806 956

9.3 EGW nach Verkehrszweigen Januar / April 2014

9.3.1 Intrahandel

9.3.1.2 in 1 000 Euro

Verkehrszweige	Ausfuhr				
	Rohstoffe 5	Halbwaren 6	Vor- erzeugnisse 7	End- erzeugnisse 8	Andere nicht aufgliederbare Warenverkehre 9
Seeverkehr	74 491	1 305 760	876 601	8 064 683	22 750
Eisenbahnverkehr ...	132 352	1 384 191	1 817 332	6 515 377	11 559
Strassenverkehr	1 228 892	7 852 386	22 745 284	114 814 591	678 037
Luftverkehr	570	178 561	164 150	6 290 018	102 931
Post	744	9 988	42 778	1 859 073	48 421
Rohrleitungen	3 827 592	1 241 567	-	-	-
Binnenschifffahrt	44 798	1 913 476	467 852	154 180	229
Eigenantrieb	-	-	-	4 193 882	-
Nicht ermittelt	26 739	189 367	313 348	1 869 486	12 848 005

9.3 EGW nach Verkehrszweigen Januar / April 2014

9.3.1 Intrahandel

9.3.1.3 in Tonnen

Verkehrszweige	Einfuhr				
	Rohstoffe 5	Halbwaren 6	Vor- erzeugnisse 7	End- erzeugnisse 8	Andere nicht aufgliederbare Warenverkehre 9
Seeverkehr	8 235 074	3 676 823	1 135 956	224 323	3 398
Eisenbahnverkehr ...	3 274 512	2 681 086	1 818 347	341 650	1 038
Strassenverkehr	7 919 491	8 554 806	14 236 417	11 704 668	69 467
Luftverkehr	18	1 639	3 272	20 025	575
Post	580	3 028	5 010	36 872	520
Rohrleitungen	19 954 775	1 404 650	-	-	-
Binnenschifffahrt	15 450 167	4 508 812	646 319	231 704	1 253
Eigenantrieb	-	-	-	21 278	-
Nicht ermittelt	203 782	295 538	436 895	179 223	13 053 618

9.3 EGW nach Verkehrszweigen Januar / April 2014

9.3.1 Intrahandel

9.3.1.4 in 1 000 Euro

Verkehrszweige	Einfuhr				
	Rohstoffe 5	Halbwaren 6	Vor- erzeugnisse 7	End- erzeugnisse 8	Andere nicht aufgliederbare Warenverkehre 9
Seeverkehr	1 391 513	2 212 517	770 395	1 569 405	6 593
Eisenbahnverkehr ...	346 573	1 603 735	1 236 267	3 003 393	1 982
Strassenverkehr	1 441 925	9 234 184	20 745 330	94 521 146	503 671
Luftverkehr	887	37 146	40 667	2 800 191	45 363
Post	1 608	20 322	31 514	1 676 680	16 143
Rohrleitungen	8 242 695	1 508 715	-	-	-
Binnenschifffahrt	1 292 587	2 468 593	438 282	194 668	1 174
Eigenantrieb	-	-	-	4 846 220	-
Nicht ermittelt	32 026	319 332	575 219	1 076 869	19 234 993

9.3 EGW nach Verkehrszweigen Januar / April 2014

9.3.2 Extrahandel

9.3.2.1 in Tonnen

Verkehrszweige	Ausfuhr				
	Insgesamt	Lebende Tiere 1	Nahrungsmittel		Genussmittel 4
			tierischen Ursprungs 2	pflanzlichen Ursprungs 3	
Seeverkehr	20 616 869	4 938	502 756	3 906 826	282 307
Eisenbahnverkehr ...	1 468 458	-	81	54 590	2 374
Strassenverkehr	6 641 410	2 797	108 323	561 738	69 541
Luftverkehr	1 233 674	1 416	2 674	29 119	2 552
Post	395	-	4	2	1
Rohrleitungen	179 648	-	-	-	-
Binnenschifffahrt	509 768	-	33	12 595	7
Eigenantrieb	702 781	-	-	-	-

9.3 EGW nach Verkehrszweigen Januar / April 2014

9.3.2 Extrahandel

9.3.2.2 in 1 000 Euro

Verkehrszweige	Ausfuhr				
	Insgesamt	Lebende Tiere 1	Nahrungsmittel		Genussmittel 4
			tierischen Ursprungs 2	pflanzlichen Ursprungs 3	
Seeverkehr	81 845 199	15 021	829 306	1 861 016	992 705
Eisenbahnverkehr ...	2 228 136	-	439	27 220	4 960
Strassenverkehr	29 756 938	30 983	268 482	902 837	236 363
Luftverkehr	36 109 136	43 541	24 578	102 665	35 568
Post	69 362	-	9	533	23
Rohrleitungen	371 156	-	-	-	-
Binnenschifffahrt	301 502	-	174	4 155	4
Eigenantrieb	4 316 535	-	-	-	-

9.3 EGW nach Verkehrszweigen Januar / April 2014

9.3.2 Extrahandel

9.3.2.3 in Tonnen

Verkehrszweige	Einfuhr				
	Insgesamt	Lebende Tiere 1	Nahrungsmittel		Genussmittel 4
			tierischen Ursprungs 2	pflanzlichen Ursprungs 3	
Seeverkehr	39 197 264	71	318 369	3 369 678	526 875
Eisenbahnverkehr ...	445 885	-	143	28 447	5 264
Strassenverkehr	3 730 829	365	47 968	220 776	31 805
Luftverkehr	313 346	191	3 753	22 577	537
Post	553	-	12	16	2
Rohrleitungen	31 943 404	-	-	15	-
Binnenschifffahrt	107 019	-	-	25 169	0
Eigenantrieb	265 166	-	-	-	-

9.3 EGW nach Verkehrszweigen Januar / April 2014

9.3.2 Extrahandel

9.3.2.4 in 1 000 Euro

Verkehrszweige	Einfuhr				
	Insgesamt	Lebende Tiere 1	Nahrungsmittel		Genussmittel 4
			tierischen Ursprungs 2	pflanzlichen Ursprungs 3	
Seeverkehr	49 878 595	869	1 016 358	2 451 878	1 169 162
Eisenbahnverkehr ...	562 612	-	668	12 772	2 905
Strassenverkehr	18 048 679	865	178 845	633 449	147 975
Luftverkehr	23 243 898	4 870	47 793	110 698	12 045
Post	41 065	-	25	109	42
Rohrleitungen	14 336 411	-	-	4	-
Binnenschifffahrt	97 661	-	-	4 327	-
Eigenantrieb	1 636 097	-	-	-	-

9.3 EGW nach Verkehrszweigen Januar / April 2014

9.3.2 Extrahandel

9.3.2.1 in Tonnen

Verkehrszweige	Ausfuhr				
	Rohstoffe 5	Halbwaren 6	Vor- erzeugnisse 7	End- erzeugnisse 8	Andere nicht aufgliederbare Warenverkehre 9
Seeverkehr	1 225 467	4 350 070	4 872 400	5 458 409	13 697
Eisenbahnverkehr ...	142 852	739 022	389 617	139 766	156
Strassenverkehr	1 121 727	1 049 270	1 426 405	2 290 957	10 652
Luftverkehr	2 193	781 816	58 986	351 680	3 238
Post	6	7	48	324	3
Rohrleitungen	179 648	-	-	-	-
Binnenschifffahrt	92 719	384 454	17 653	2 308	-
Eigenantrieb	-	-	-	702 781	-

9.3 EGW nach Verkehrszweigen Januar / April 2014

9.3.2 Extrahandel

9.3.2.2 in 1 000 Euro

Verkehrszweige	Ausfuhr				
	Rohstoffe 5	Halbwaren 6	Vor- erzeugnisse 7	End- erzeugnisse 8	Andere nicht aufgliederbare Warenverkehre 9
Seeverkehr	573 799	2 815 696	9 458 413	65 192 595	106 648
Eisenbahnverkehr ...	11 237	483 651	400 866	1 299 245	519
Strassenverkehr	142 433	1 284 880	3 349 483	23 401 432	140 045
Luftverkehr	14 750	1 421 659	2 094 887	31 876 202	495 287
Post	128	47	700	66 826	1 098
Rohrleitungen	81 908	289 248	-	-	-
Binnenschifffahrt	1 029	258 907	14 611	22 621	-
Eigenantrieb	-	-	-	4 316 535	-

9.3 EGW nach Verkehrszweigen Januar / April 2014

9.3.2 Extrahandel

9.3.2.3 in Tonnen

Verkehrszweige	Einfuhr				
	Rohstoffe 5	Halbwaren 6	Vor- erzeugnisse 7	End- erzeugnisse 8	Andere nicht aufgliederbare Warenverkehre 9
Seeverkehr	24 565 950	5 246 208	1 380 538	3 772 510	17 065
Eisenbahnverkehr ...	21 868	248 020	80 830	60 612	701
Strassenverkehr	804 373	507 728	1 144 483	954 956	18 374
Luftverkehr	4 563	41 424	22 443	214 161	3 697
Post	40	19	37	405	22
Rohrleitungen	31 459 910	483 480	-	-	-
Binnenschifffahrt	9 521	57 768	11 682	2 878	-
Eigenantrieb	-	-	-	265 166	-

9.3 EGW nach Verkehrszweigen Januar / April 2014

9.3.2 Extrahandel

9.3.2.4 in 1 000 Euro

Verkehrszweige	Einfuhr				
	Rohstoffe 5	Halbwaren 6	Vor- erzeugnisse 7	End- erzeugnisse 8	Andere nicht aufgliederbare Warenverkehre 9
Seeverkehr	9 889 803	3 983 585	3 419 404	27 753 018	194 517
Eisenbahnverkehr ...	1 756	109 248	151 013	277 377	6 875
Strassenverkehr	107 178	1 551 592	3 224 876	11 811 250	392 648
Luftverkehr	181 327	991 979	897 658	20 351 895	645 631
Post	191	200	515	37 073	2 911
Rohrleitungen	14 004 364	332 043	-	-	-
Binnenschifffahrt	1 160	83 071	4 368	4 734	1
Eigenantrieb	-	-	-	1 636 097	-

Index der Durchschnittswerte und Terms of Trade (2010 = 100)

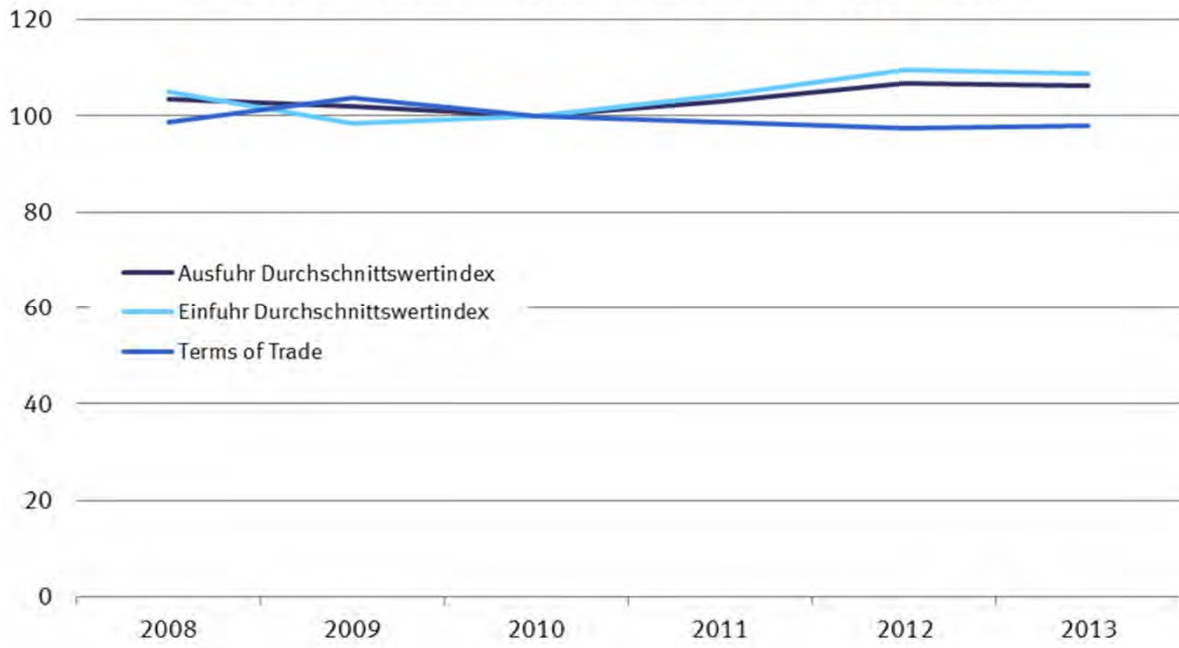

Index des Volumens (2010 = 100)

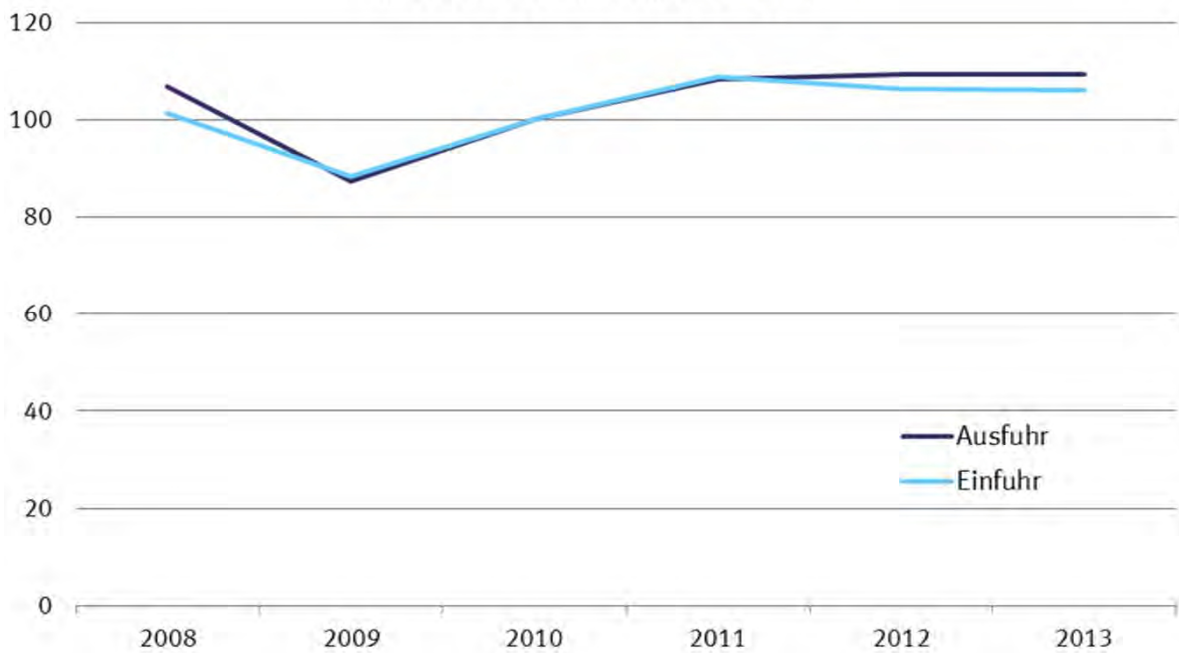

10.1 Jährliche Entwicklung des Volumens, der Indizes und Terms of Trade (Jahr 2010 = 100)

10.1.1 Ausfuhr

Jahr Monat	Originalwerte	Volumen	Index der tatsächlichen Werte	Volumenindex	Durchschnittswertindex	Terms of Trade
	in 1 000 Euro					
2008	984 139 797	950 721 885	110,6	106,8	103,5	98,6
2009	803 311 845	787 559 097	89,2	87,4	102,0	103,8
2010	951 959 469	951 959 469	100,0	100,0	100,0	100,0
2011	1 061 225 291	1 031 262 853	111,5	108,4	102,9	98,7
2012	1 095 766 404	1 027 780 583	116,5	109,3	106,6	97,3
2013	1 093 811 224	1 022 303 285	116,0	109,2	106,3	97,9

10.1 Jährliche Entwicklung des Volumens, der Indizes und Terms of Trade (Jahr 2010 = 100)

10.1.2 Einfuhr

Jahr Monat	Originalwerte	Volumen	Index der tatsächlichen Werte	Volumenindex	Durchschnittswertindex
	in 1 000 Euro				
2008	805 842 470	767 754 549	106,5	101,4	105,0
2009	664 614 892	676 041 561	86,8	88,3	98,3
2010	797 096 855	797 096 855	100,0	100,0	100,0
2011	902 522 833	865 675 425	113,5	108,9	104,3
2012	905 925 476	826 931 362	116,4	106,2	109,6
2013	896 157 201	819 428 435	115,1	106,0	108,6

Index der Durchschnittswerte und Terms of Trade (2010 = 100)

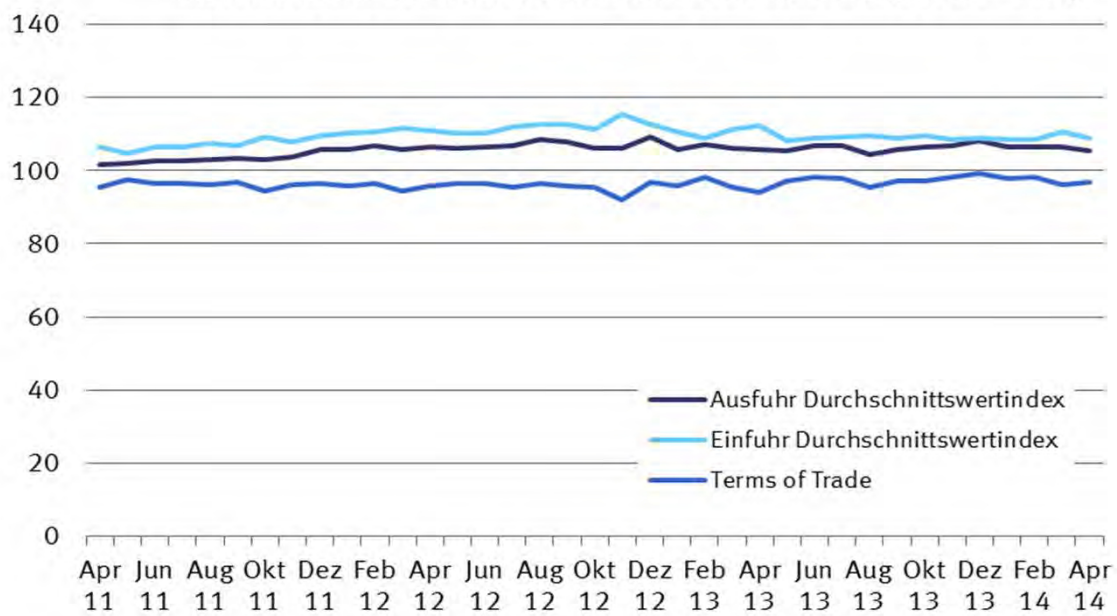

Index des Volumens (2010 = 100)

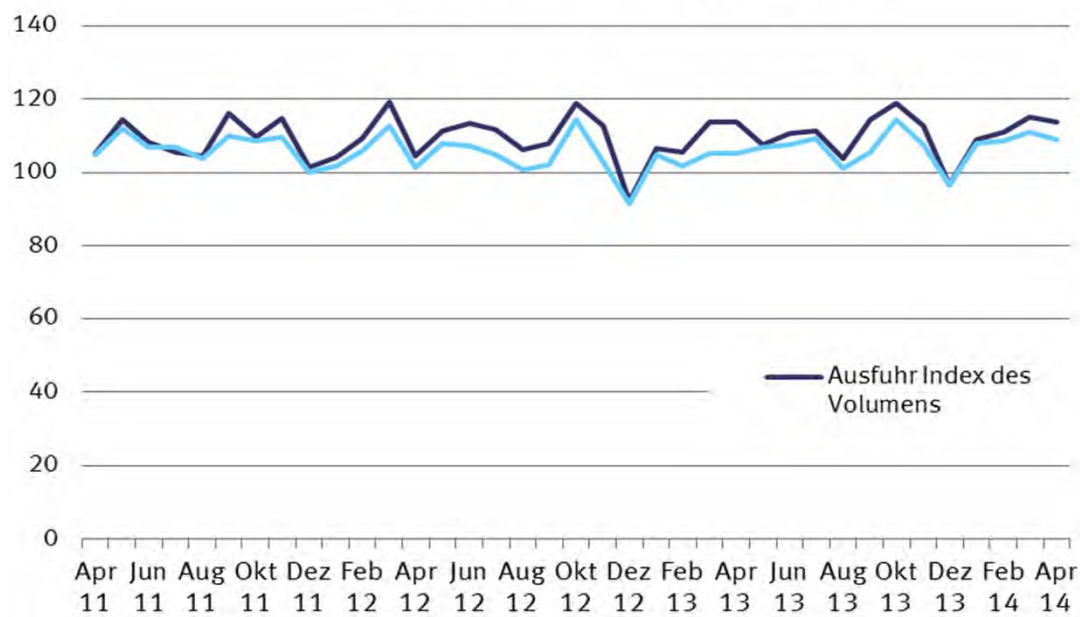

10.2 Monatliche Entwicklung des Volumens, der Indizes und Terms of Trade (Jahr 2010 = 100)
 10.2.1 Ausfuhr

Jahr Monat	Originalwerte	Volumen	Index der tatsächlichen Werte	Volumenindex	Durchschnittswertindex	Terms of Trade
	in 1 000 Euro					
2008						
Januar	83 324 160	81 202 665	112,5	109,7	102,6	101,7
Februar	83 516 171	82 049 687	113,1	111,1	101,8	98,7
März	82 754 980	81 997 738	112,1	111,0	100,9	98,6
April	88 750 606	86 842 042	119,8	117,2	102,2	98,7
Mai	79 732 900	78 895 898	108,0	106,8	101,1	98,5
Juni	87 364 212	84 991 064	118,0	114,8	102,8	96,3
Juli	86 066 979	82 630 167	116,1	111,5	104,2	97,3
August	74 859 412	71 192 173	101,4	96,4	105,2	98,3
September	86 270 138	83 426 154	116,5	112,7	103,4	96,5
Oktober	88 702 243	85 086 568	120,1	115,2	104,3	98,2
November	76 085 058	72 790 405	103,0	98,5	104,5	97,6
Dezember	66 712 939	62 056 525	90,4	84,1	107,5	100,7
2009						
Januar	63 558 787	61 519 896	84,9	82,1	103,3	102,7
Februar	63 788 746	61 916 856	85,4	82,9	103,0	101,8
März	70 163 986	67 845 584	93,6	90,5	103,4	101,9
April	64 401 285	63 181 331	86,2	84,5	101,9	104,4
Mai	60 652 667	60 153 561	81,2	80,5	100,8	102,6
Juni	66 898 844	66 670 701	89,3	89,0	100,4	102,8
Juli	70 577 420	68 922 543	94,4	92,2	102,4	103,9
August	60 088 187	59 227 110	80,2	79,0	101,5	104,6
September	70 913 592	70 696 429	94,9	94,6	100,3	103,2
Oktober	72 460 259	71 853 884	96,6	95,8	100,9	104,6
November	72 294 832	71 143 613	96,7	95,1	101,6	105,3
Dezember	67 513 241	65 445 185	90,4	87,6	103,2	104,6
2010						
Januar	63 357 946	66 154 585	80,3	83,8	95,8	103,2
Februar	69 985 466	72 654 266	88,4	91,7	96,3	99,6
März	85 578 912	87 389 139	108,0	110,2	97,9	101,9
April	75 184 617	76 386 886	94,9	96,4	98,4	100,1
Mai	76 191 415	77 176 168	96,5	97,7	98,7	98,2
Juni	85 310 501	84 510 817	107,9	106,9	101,0	100,2
Juli	81 350 340	79 575 140	102,6	100,4	102,2	99,1
August	74 393 504	73 975 090	94,2	93,6	100,6	99,8
September	85 971 774	85 562 315	108,7	108,2	100,5	98,7
Oktober	86 001 449	85 737 474	108,5	108,2	100,3	99,2
November	87 624 475	86 606 533	110,5	109,2	101,2	98,7
Dezember	81 009 071	77 686 603	102,5	98,3	104,3	100,7
2011						
Januar	79 314 862	77 919 097	100,5	98,8	101,8	97,9
Februar	84 536 900	83 022 735	107,1	105,2	101,8	96,8
März	98 671 295	96 117 984	124,6	121,5	102,6	97,8
April	84 509 940	83 117 892	107,1	105,3	101,6	95,5
Mai	92 352 026	90 458 632	116,6	114,3	102,1	97,4
Juni	88 084 241	85 771 682	111,2	108,4	102,6	96,3
Juli	85 571 816	83 248 292	108,4	105,5	102,7	96,5
August	85 255 523	82 560 095	108,0	104,7	103,2	96,1
September	94 964 037	91 679 356	120,3	116,2	103,5	96,7
Oktober	89 054 958	86 395 677	112,8	109,5	103,0	94,4
November	94 104 402	90 636 691	119,2	114,9	103,8	96,1
Dezember	84 805 289	80 057 947	107,4	101,5	105,9	96,6
2012						
Januar	86 123 667	81 474 601	110,1	104,2	105,7	95,8
Februar	91 228 466	85 464 948	116,5	109,2	106,7	96,6
März	98 729 356	93 268 197	126,1	119,2	105,8	94,6
April	87 233 520	81 905 693	111,4	104,6	106,5	95,9
Mai	92 662 716	87 234 815	118,4	111,5	106,2	96,5
Juni	94 258 682	88 572 863	120,7	113,5	106,4	96,6
Juli	93 328 549	87 138 762	119,5	111,6	107,0	95,5
August	90 152 082	82 940 423	115,5	106,3	108,6	96,4
September	91 362 316	84 586 765	116,7	108,1	108,0	95,8
Oktober	98 432 108	92 697 542	126,2	118,9	106,2	95,3
November	93 678 057	88 173 864	119,6	112,6	106,2	92,0
Dezember	78 576 885	71 885 903	100,6	92,1	109,3	97,0
2013						
Januar	88 186 375	83 211 767	113,0	106,7	105,8	95,7
Februar	88 302 057	82 110 244	113,3	105,7	107,2	98,3
März	94 211 813	88 582 727	120,6	113,7	106,1	95,4
April	93 988 234	88 663 291	120,3	113,7	105,7	94,2
Mai	88 221 688	83 611 766	113,3	107,5	105,3	97,2
Juni	92 384 684	86 026 369	118,4	110,7	107,0	98,2
Juli	93 072 829	86 708 252	119,1	111,4	106,9	98,0
August	84 977 676	80 811 922	108,6	104,0	104,5	95,3
September	94 575 867	88 856 048	120,9	114,3	105,8	97,2
Oktober	99 117 759	92 541 131	126,7	119,0	106,5	97,1
November	94 668 735	88 035 926	120,7	112,9	106,9	98,3
Dezember	82 103 256	75 349 012	104,5	96,7	108,1	99,3
2014						
Januar	90 747 199	84 367 417	115,9	109,0	106,4	98,0
Februar	92 361 403	85 893 262	118,2	111,0	106,5	98,2
März	95 986 447	89 326 809	122,4	115,0	106,4	96,1
April	93 735 298	87 951 166	120,0	113,7	105,5	97,0

10.2 Monatliche Entwicklung des Volumens, der Indizes und Terms of Trade (Jahr 2010 = 100)
10.2.2 Einfuhr

Jahr Monat	Originalwerte	Volumen	Index der tatsächlichen Werte	Volumenindex	Durchschnittswertindex
	in 1 000 Euro				
2008					
Januar	66 261 320	65 695 211	105,2	104,3	100,9
Februar	66 412 813	64 425 381	105,7	102,5	103,1
März	65 987 199	64 502 554	104,8	102,4	102,3
April	69 715 592	67 341 805	110,7	106,9	103,5
Mai	65 361 974	63 732 070	103,8	101,2	102,6
Juni	67 603 336	63 325 869	107,6	100,7	106,8
Juli	71 928 324	67 130 795	114,2	106,6	107,1
August	64 046 596	59 845 768	101,8	95,1	107,0
September	70 996 782	66 252 670	112,8	105,2	107,2
Oktober	72 036 441	67 794 947	114,6	107,8	106,2
November	66 117 708	61 739 399	105,0	98,1	107,1
Dezember	59 374 385	55 621 902	94,4	88,4	106,7
2009					
Januar	56 154 314	55 834 533	88,3	87,8	100,6
Februar	55 018 260	54 377 136	86,4	85,4	101,2
März	58 763 141	57 878 066	92,4	91,0	101,5
April	54 335 268	55 682 392	85,3	87,4	97,6
Mai	50 325 592	51 225 420	79,1	80,5	98,2
Juni	53 172 895	54 415 433	83,6	85,5	97,7
Juli	54 985 700	55 784 904	86,3	87,5	98,6
August	51 089 512	52 659 407	80,2	82,6	97,0
September	59 412 227	61 122 162	93,2	95,9	97,2
Oktober	59 994 158	62 141 491	94,2	97,6	96,5
November	56 332 975	58 367 066	88,5	91,7	96,5
Dezember	55 030 850	55 769 363	86,5	87,6	98,7
2010					
Januar	55 080 817	59 323 600	83,0	89,4	92,8
Februar	56 770 051	58 719 640	85,7	88,6	96,7
März	69 335 060	72 115 051	104,4	108,6	96,1
April	62 189 163	63 272 924	93,7	95,3	98,3
Mai	66 048 866	65 847 119	99,8	99,2	100,5
Juni	71 199 680	70 607 691	107,3	106,4	100,8
Juli	68 383 722	66 308 516	103,1	100,0	103,1
August	64 937 957	64 420 105	97,9	97,1	100,8
September	69 498 912	68 246 887	104,8	102,9	101,8
Oktober	71 483 664	70 670 300	107,7	106,5	101,1
November	73 740 280	71 938 201	111,2	108,5	102,5
Dezember	68 428 684	66 035 723	103,2	99,6	103,6
2011					
Januar	69 388 862	66 762 875	105,2	101,2	104,0
Februar	72 446 865	68 885 748	109,9	104,5	105,2
März	79 785 477	76 074 773	120,8	115,2	104,9
April	73 674 669	69 270 392	111,6	104,9	106,4
Mai	77 518 623	73 982 361	117,4	112,0	104,8
Juni	75 190 853	70 643 076	113,9	107,0	106,5
Juli	75 016 891	70 539 267	113,8	107,0	106,4
August	73 515 609	68 471 595	111,4	103,7	107,4
September	77 650 175	72 562 070	117,8	110,0	107,0
Oktober	78 054 831	71 590 604	118,4	108,6	109,1
November	77 994 747	72 257 675	118,3	109,5	108,0
Dezember	72 285 230	65 966 353	109,7	100,0	109,6
2012					
Januar	72 587 891	65 822 705	112,2	101,7	110,3
Februar	75 810 773	68 619 977	117,0	105,9	110,5
März	81 454 060	72 904 691	125,9	112,6	111,8
April	72 875 921	65 693 587	112,5	101,3	111,0
Mai	76 960 565	69 908 429	119,1	108,1	110,1
Juni	76 260 555	69 311 390	117,9	107,1	110,1
Juli	76 159 337	67 963 620	117,7	105,0	112,1
August	73 405 432	65 247 760	113,5	100,8	112,6
September	74 503 581	66 111 347	115,2	102,1	112,7
Oktober	82 465 454	74 041 950	127,5	114,4	111,4
November	76 805 849	66 618 982	118,7	102,9	115,4
Dezember	66 636 057	59 153 474	103,1	91,5	112,7
2013					
Januar	74 564 278	67 362 025	116,0	104,8	110,6
Februar	71 492 761	65 425 110	111,0	101,8	109,0
März	75 353 875	67 630 191	117,1	105,3	111,2
April	75 992 789	67 576 560	118,2	105,3	112,2
Mai	74 599 576	68 765 111	115,9	107,0	108,3
Juni	75 367 884	69 030 857	117,3	107,7	109,0
Juli	76 820 478	70 315 076	119,2	109,3	109,1
August	71 721 224	64 976 158	111,0	101,2	109,7
September	74 300 127	67 835 169	115,1	105,7	108,9
Oktober	81 250 018	73 648 954	125,6	114,4	109,7
November	76 461 061	69 035 920	116,8	107,5	108,7
Dezember	68 232 912	62 233 202	105,5	96,8	108,9
2014					
Januar	75 702 610	68 892 353	117,0	107,8	108,6
Februar	76 152 067	69 485 974	117,8	108,7	108,4
März	79 383 635	70 926 951	122,9	111,0	110,7
April	76 523 399	69 620 209	118,6	109,1	108,8

10.3 Monatliche Entwicklung des Volumens nach Warengruppen der Ernährungswirtschaft und der Gewerblichen Wirtschaft^{*)}

**10.3.1 Ausfuhr
Insgesamt**

Jahr, Monat	Insgesamt	Ernährungs- wirtschaft	Lebende Tiere	Nahrungsmittel tierischen Ursprungs	Nahrungsmittel pflanzlichen Ursprungs	Genussmittel	
	(EGW 1-9)	(EGW 1-4)	(EGW 1)	(EGW 2)	(EGW 3)	(EGW 4)	
in 1 000 Euro							
2008	Januar	81 202 665	4 058 874	77 874	1 400 847	1 933 930	646 223
	Februar	82 049 687	3 918 697	66 816	1 308 072	1 903 415	640 394
	März	81 997 738	3 866 233	65 432	1 296 789	1 821 346	682 665
	April	86 842 042	4 166 644	74 048	1 380 053	1 980 653	731 889
	Mai	78 895 898	4 234 595	54 148	1 538 943	1 953 605	687 899
	Juni	84 991 064	4 302 939	73 337	1 453 509	1 967 742	808 350
	Juli	82 630 167	4 146 049	69 083	1 446 902	1 851 844	778 219
	August	71 192 173	4 110 002	69 448	1 427 085	1 922 287	691 181
	September	83 426 154	4 336 029	74 956	1 455 327	2 098 925	706 820
	Oktober	85 086 568	4 688 878	69 268	1 519 192	2 333 018	767 400
	November	72 790 405	4 076 767	69 241	1 293 055	2 019 171	695 299
	Dezember	62 056 525	4 032 645	68 477	1 431 383	1 908 655	624 130
2009	Januar	61 519 896	4 064 911	79 409	1 467 706	1 802 529	715 266
	Februar	61 916 856	3 910 221	70 448	1 336 486	1 877 250	626 037
	März	67 845 584	4 224 211	71 241	1 417 529	2 009 282	726 160
	April	63 181 331	4 113 999	86 569	1 446 531	1 946 642	634 257
	Mai	60 153 561	4 131 705	73 831	1 442 597	1 873 603	741 674
	Juni	66 670 701	4 187 535	72 536	1 428 094	1 973 924	712 981
	Juli	68 922 543	4 475 951	73 832	1 542 071	2 085 958	774 090
	August	59 227 110	4 236 511	94 170	1 495 822	1 942 452	704 067
	September	70 696 429	4 295 284	84 552	1 434 056	2 094 787	681 889
	Oktober	71 853 884	4 468 367	84 847	1 522 375	2 138 965	722 181
	November	71 143 613	4 219 278	80 537	1 408 727	2 012 282	717 733
	Dezember	65 445 185	4 266 185	82 707	1 511 836	1 988 207	683 435
2010	Januar	66 154 585	3 968 450	86 303	1 415 442	1 831 670	635 035
	Februar	72 654 266	4 094 876	71 773	1 380 317	1 967 841	674 944
	März	87 389 139	4 832 807	85 556	1 623 486	2 339 917	783 848
	April	76 386 886	4 281 319	91 405	1 456 776	1 988 740	744 399
	Mai	77 176 168	4 404 291	86 517	1 493 799	2 021 014	802 960
	Juni	84 510 817	4 566 805	95 301	1 585 568	2 084 460	801 476
	Juli	79 575 140	4 434 445	85 065	1 504 640	2 016 764	827 976
	August	73 975 090	4 434 975	85 128	1 495 266	2 065 821	788 760
	September	85 562 315	4 552 131	90 411	1 567 524	2 160 150	734 045
	Oktober	85 737 474	4 792 009	92 859	1 673 763	2 237 421	787 966
	November	86 606 533	4 639 302	78 387	1 552 784	2 233 259	774 871
	Dezember	77 686 603	4 459 726	98 784	1 573 409	2 058 566	728 966
2011	Januar	77 919 097	4 257 642	92 817	1 454 322	2 012 943	697 560
	Februar	83 022 735	4 321 855	80 351	1 454 460	2 074 915	712 128
	März	96 117 984	4 898 026	85 967	1 647 111	2 318 494	846 455
	April	83 117 892	4 519 426	96 675	1 556 201	2 096 067	770 483
	Mai	90 458 632	4 551 858	87 542	1 577 591	2 034 156	852 568
	Juni	85 771 682	4 661 719	95 298	1 653 176	2 053 273	859 972
	Juli	83 248 292	4 226 959	77 335	1 514 905	1 867 550	767 169
	August	82 560 095	4 572 005	86 618	1 628 085	2 021 021	836 280
	September	91 679 356	4 899 229	101 320	1 686 670	2 280 358	830 882
	Oktober	86 395 677	4 689 077	90 188	1 600 648	2 189 876	808 365
	November	90 636 691	4 747 863	97 557	1 612 626	2 177 496	860 184
	Dezember	80 057 947	4 469 233	103 679	1 525 023	2 078 238	762 292
2012	Januar	81 474 601	4 210 164	98 921	1 482 352	1 909 578	719 314
	Februar	85 464 948	4 460 691	85 834	1 490 197	2 109 605	775 055
	März	93 268 197	4 705 973	96 557	1 599 289	2 224 197	785 931
	April	81 905 693	4 164 624	86 403	1 406 247	1 943 737	728 237
	Mai	87 234 815	4 717 224	80 296	1 588 400	2 201 412	847 117
	Juni	88 572 863	4 633 125	101 905	1 598 793	2 094 688	837 739
	Juli	87 138 762	4 622 575	96 415	1 590 252	2 089 553	846 355
	August	82 940 423	4 677 718	100 595	1 632 550	2 135 803	808 770
	September	84 586 765	4 541 811	101 787	1 443 759	2 238 239	758 025
	Oktober	92 697 542	5 230 129	111 382	1 711 150	2 566 517	841 080
	November	88 173 864	4 869 449	83 887	1 536 144	2 406 813	842 605
	Dezember	71 885 903	4 305 356	94 930	1 440 150	2 037 812	732 464
2013	Januar	83 211 767	4 451 090	82 601	1 528 697	2 104 226	735 565
	Februar	82 110 244	4 158 445	65 374	1 394 737	1 981 822	716 512
	März	88 582 727	4 561 222	81 059	1 515 177	2 210 898	754 088
	April	88 663 291	4 295 940	67 224	1 470 783	2 011 431	746 502
	Mai	83 611 766	4 485 510	89 305	1 519 305	2 131 160	745 740
	Juni	86 026 369	4 387 765	80 893	1 464 016	2 069 204	773 652
	Juli	86 708 252	4 473 750	79 350	1 540 809	2 096 577	757 014
	August	80 811 922	4 407 153	81 211	1 464 209	2 136 267	725 465
	September	88 856 048	4 565 346	93 143	1 483 959	2 235 697	752 547
	Oktober	92 541 131	4 847 679	87 400	1 558 556	2 438 761	762 962
	November	88 035 926	4 558 445	80 466	1 495 139	2 215 313	767 527
	Dezember	75 349 012	4 286 028	88 536	1 420 984	2 103 371	673 136
2014	Januar	84 367 417	4 536 191	84 112	1 569 956	2 202 046	680 077
	Februar	85 893 262	4 401 889	87 351	1 416 927	2 183 763	713 848
	März	89 326 809	4 462 913	80 388	1 454 215	2 213 749	714 561
	April	87 951 166	4 526 910	85 135	1 534 069	2 177 864	729 841

^{*)} Außenhandelsindizes und Außenhandelsvolumen nach EGW können über Genesis-Online abgerufen werden
(Tabellen 51000-0057 jährlich, 51000-0058 monatlich bzw. Zeitreihen 51000BJ902 jährlich, 51000BM902 monatlich).

10.3 Monatliche Entwicklung des Volumens nach Warengruppen der Ernährungswirtschaft und der Gewerblichen Wirtschaft *)

**10.3.1 Ausfuhr
Insgesamt**

Gewerbliche Wirtschaft (EGW 5-8)	Rohstoffe (EGW 5)	Halbwaren (EGW 6)	Fertigwaren (EGW 7+8)	Vorerzeugnisse (EGW 7)	Enderzeugnisse (EGW 8)	Andere nicht aufgliederbare Warenverkehre (EGW 9)	Jahr, Monat
in 1 000 Euro							
75 889 536	904 241	4 969 638	70 015 657	9 908 715	60 106 942	1 254 255	2008 Januar
76 913 685	845 817	4 431 142	71 636 727	9 472 491	62 164 235	1 217 305	Februar
76 770 633	813 799	4 993 460	70 963 374	9 461 993	61 501 381	1 360 872	März
81 428 064	791 254	4 837 806	75 799 004	10 237 623	65 561 381	1 247 335	April
73 477 088	744 449	4 489 532	68 243 107	9 572 920	58 670 187	1 184 215	Mai
79 390 701	885 513	4 759 501	73 745 688	10 322 031	63 423 657	1 297 424	Juni
77 100 974	646 964	4 808 230	71 645 780	9 756 981	61 888 799	1 383 144	Juli
66 057 505	554 556	4 072 734	61 430 215	8 550 153	52 880 061	1 024 667	August
77 721 442	673 900	4 354 476	72 693 066	9 514 193	63 178 873	1 368 683	September
78 794 133	777 487	4 559 620	73 457 026	9 456 515	64 000 511	1 603 557	Oktober
67 397 396	678 927	4 167 491	62 550 978	7 705 030	54 845 948	1 316 242	November
56 789 613	600 571	3 875 446	52 313 596	6 147 286	46 166 310	1 234 267	Dezember
56 310 822	767 328	3 556 674	51 986 819	7 211 580	44 775 239	1 144 164	2009 Januar
56 828 287	664 725	3 739 864	52 423 698	7 166 523	45 257 175	1 178 348	Februar
62 339 005	643 051	4 310 830	57 385 124	7 692 363	49 692 761	1 282 368	März
57 732 593	675 235	4 284 028	52 773 330	7 588 027	45 185 304	1 334 739	April
54 875 522	624 194	3 948 830	50 302 499	7 634 440	42 668 059	1 146 334	Mai
61 224 157	590 065	4 251 278	56 382 814	8 266 454	48 116 360	1 259 010	Juni
63 018 121	672 704	4 341 473	58 003 944	8 804 966	49 198 978	1 428 471	Juli
53 759 622	596 875	3 936 983	49 225 764	7 841 474	41 384 289	1 230 977	August
64 899 609	734 308	4 159 878	60 005 422	8 658 557	51 346 865	1 501 537	September
65 934 418	676 891	4 326 556	60 930 971	8 906 209	52 024 762	1 451 099	Oktober
65 410 029	731 144	3 999 142	60 679 743	8 522 042	52 157 701	1 514 306	November
59 730 035	833 172	3 865 517	55 031 346	7 568 872	47 462 474	1 448 965	Dezember
61 058 185	851 870	3 734 201	56 472 114	8 676 480	47 795 634	1 127 950	2010 Januar
67 338 891	857 387	4 232 783	62 248 721	8 717 473	53 531 248	1 220 499	Februar
80 942 424	947 291	4 844 766	75 150 368	10 691 778	64 458 589	1 613 908	März
70 742 784	813 684	4 406 355	65 522 745	9 710 805	55 811 941	1 362 783	April
71 406 159	866 413	4 364 167	66 175 579	9 782 299	56 393 280	1 365 719	Mai
78 518 371	839 620	4 662 527	73 016 225	10 593 694	62 422 531	1 425 641	Juni
73 785 235	800 568	4 387 761	68 596 906	9 849 134	58 747 771	1 355 460	Juli
68 286 394	714 226	4 263 597	63 308 571	9 136 301	54 172 270	1 253 720	August
79 536 351	870 398	4 514 946	74 151 008	9 870 508	64 280 501	1 473 833	September
79 437 684	943 187	4 671 239	73 823 258	9 781 578	64 041 680	1 507 781	Oktober
80 594 697	1 011 236	4 685 030	74 898 431	9 713 061	65 185 370	1 372 533	November
72 011 400	995 423	4 466 702	66 549 275	8 383 100	58 166 175	1 215 478	Dezember
72 423 552	1 139 996	4 482 481	66 801 075	9 696 774	57 104 301	1 237 904	2011 Januar
77 343 202	1 071 769	4 429 632	71 841 800	10 059 349	61 782 451	1 357 678	Februar
89 772 280	1 218 184	5 145 939	83 408 157	10 996 413	72 411 744	1 447 677	März
77 130 450	964 512	4 142 836	72 023 102	9 809 279	62 213 823	1 468 016	April
84 529 936	996 028	4 572 068	78 961 840	10 590 507	68 371 333	1 376 838	Mai
79 719 619	991 303	4 459 045	74 269 271	10 086 002	64 183 269	1 390 345	Juni
77 712 164	943 965	4 382 163	72 386 036	9 680 355	62 705 682	1 309 169	Juli
76 762 839	847 956	4 554 725	71 360 158	9 897 770	61 462 389	1 225 251	August
85 178 705	984 397	5 115 527	79 078 782	10 106 686	68 972 096	1 601 421	September
80 285 648	1 146 233	4 445 671	74 693 744	9 198 787	65 494 957	1 420 953	Oktober
84 351 940	1 235 144	4 463 818	78 652 978	9 551 338	69 101 639	1 536 888	November
74 322 310	1 192 500	4 387 127	68 742 683	8 285 385	60 457 298	1 266 405	Dezember
76 168 428	1 164 746	3 888 337	71 115 344	9 907 725	61 207 618	1 096 009	2012 Januar
79 782 615	1 259 181	4 196 729	74 326 705	9 809 825	64 516 880	1 221 642	Februar
87 131 683	1 283 697	4 582 265	81 265 721	10 794 900	70 470 821	1 430 540	März
76 403 911	1 076 966	3 981 090	71 345 855	9 472 908	61 872 947	1 337 159	April
81 227 935	1 060 158	4 118 067	76 049 710	10 049 148	66 000 562	1 289 656	Mai
82 560 272	1 060 550	4 321 250	77 178 472	9 865 009	67 313 463	1 379 466	Juni
81 181 579	1 048 678	4 086 664	76 046 238	9 873 071	66 173 167	1 334 608	Juli
77 065 681	1 070 155	4 265 606	71 729 920	9 613 982	62 115 938	1 197 024	August
78 689 103	1 059 748	4 207 507	73 421 848	9 520 161	63 901 687	1 355 851	September
85 988 536	1 211 372	4 500 853	80 276 310	10 437 098	69 839 213	1 478 878	Oktober
81 843 590	1 143 673	3 984 740	76 715 177	9 618 377	67 096 800	1 460 826	November
66 463 567	1 113 434	3 919 138	61 430 995	7 617 219	53 813 776	1 116 980	Dezember
74 980 300	1 160 089	3 721 682	70 098 529	9 909 859	60 188 669	3 780 376	2013 Januar
74 193 203	1 205 932	3 750 583	69 236 688	9 389 698	59 846 990	3 758 596	Februar
79 895 330	1 312 492	3 969 818	74 613 020	9 763 213	64 849 806	4 126 174	März
80 361 701	1 210 100	3 781 739	75 369 861	9 871 462	65 498 400	4 005 650	April
75 095 043	1 141 349	3 677 573	70 276 121	9 915 856	60 360 265	4 031 214	Mai
77 650 150	1 042 207	3 754 163	72 853 780	9 717 639	63 136 141	3 988 453	Juni
78 075 486	986 419	3 812 446	73 276 621	9 933 004	63 343 616	4 159 016	Juli
71 172 376	1 090 188	3 526 800	66 555 387	8 965 423	57 589 965	5 232 393	August
80 221 423	1 066 181	3 738 719	75 416 522	9 507 863	65 908 659	4 069 279	September
83 394 505	1 297 465	4 175 415	77 921 625	10 341 684	67 579 940	4 298 947	Oktober
79 549 158	1 299 341	3 536 980	74 712 837	9 485 778	65 227 059	3 928 323	November
67 530 570	1 275 778	3 591 172	62 663 621	7 792 119	54 871 502	3 532 414	Dezember
76 203 199	1 374 843	3 932 425	70 895 931	10 214 250	60 681 682	3 628 027	2014 Januar
77 708 997	1 245 339	3 758 391	72 705 266	9 773 155	62 932 111	3 782 376	Februar
81 040 629	1 289 282	3 922 128	75 829 220	10 155 092	65 674 127	3 823 267	März
79 630 488	1 252 729	3 905 416	74 472 343	10 168 848	64 303 495	3 793 768	April

*) Außenhandelsindizes und Außenhandelsvolumen nach EGW können über Genesis-Online abgerufen werden
(Tabellen 51000-0057 jährlich, 51000-0058 monatlich bzw. Zeitreihen 51000BJ902 jährlich, 51000BM902 monatlich).

10.3 Monatliche Entwicklung des Volumens nach Warengruppen der Ernährungswirtschaft und der Gewerblichen Wirtschaft^{*)}

10.3.2 Einfuhr

Insgesamt

Jahr, Monat	Insgesamt	Ernährungs- wirtschaft	Lebende Tiere	Nahrungsmittel tierischen Ursprungs	Nahrungsmittel pflanzlichen Ursprungs	Genussmittel	
	(EGW 1-9)	(EGW 1-4)	(EGW 1)	(EGW 2)	(EGW 3)	(EGW 4)	
in 1 000 Euro							
2008	Januar	65 695 211	5 219 959	117 307	1 355 995	3 131 608	615 048
	Februar	64 425 381	4 899 093	103 999	1 299 091	2 930 457	565 546
	März	64 502 554	4 957 848	85 525	1 337 099	3 003 463	531 762
	April	67 341 805	5 192 664	119 905	1 257 976	3 177 236	637 548
	Mai	63 732 070	5 222 734	87 612	1 442 364	3 098 892	593 866
	Juni	63 325 869	4 956 807	108 188	1 227 505	2 943 317	677 796
	Juli	67 130 795	5 055 539	97 690	1 317 476	3 002 003	638 369
	August	59 845 768	4 687 478	124 116	1 237 888	2 767 498	557 976
	September	66 252 670	4 959 172	99 411	1 327 537	2 871 926	660 298
	Oktober	67 794 947	5 249 321	104 629	1 399 109	3 011 365	734 218
	November	61 739 399	4 929 686	109 822	1 310 338	2 841 570	667 955
	Dezember	55 621 902	5 064 300	104 539	1 335 721	2 900 966	723 073
2009	Januar	55 834 533	5 159 980	137 075	1 371 796	2 949 384	701 726
	Februar	54 377 136	4 816 973	124 788	1 201 218	2 869 734	621 233
	März	57 878 066	5 361 872	120 110	1 290 237	3 212 478	739 047
	April	55 682 392	5 419 532	119 913	1 355 737	3 270 561	673 323
	Mai	51 225 420	4 976 081	146 557	1 258 241	2 960 598	610 684
	Juni	54 415 433	4 879 465	88 271	1 283 291	2 825 764	682 138
	Juli	55 784 904	5 068 380	119 743	1 255 067	2 960 111	733 459
	August	52 659 407	4 968 481	118 183	1 310 532	2 916 383	623 383
	September	61 122 162	5 150 168	106 654	1 401 094	2 897 866	744 555
	Oktober	62 141 491	5 200 378	110 986	1 438 434	2 915 425	735 534
	November	58 367 066	4 933 438	111 030	1 301 675	2 801 467	719 265
	Dezember	55 769 363	5 186 072	130 124	1 458 694	2 898 754	698 499
2010	Januar	59 323 600	4 967 559	118 137	1 313 715	2 813 085	722 622
	Februar	58 719 640	4 906 866	124 095	1 265 723	2 835 527	681 521
	März	72 115 051	5 666 205	107 832	1 523 375	3 241 820	793 177
	April	63 272 924	5 118 213	126 217	1 271 726	3 002 366	717 904
	Mai	65 847 119	5 357 473	126 901	1 412 382	3 067 232	750 957
	Juni	70 607 691	5 225 629	110 077	1 322 211	3 009 632	783 709
	Juli	66 308 516	5 201 279	119 247	1 267 507	3 001 586	812 939
	August	64 420 105	5 264 078	123 827	1 348 026	3 064 833	727 392
	September	68 246 887	5 288 877	107 517	1 399 418	2 988 204	793 738
	Oktober	70 670 300	5 482 224	134 564	1 435 098	3 109 589	802 973
	November	71 938 201	5 521 194	108 754	1 472 618	3 108 646	831 176
	Dezember	66 035 723	5 332 794	128 520	1 477 773	2 967 467	759 034
2011	Januar	66 762 875	5 287 083	108 947	1 370 619	3 035 912	771 604
	Februar	68 885 748	5 126 874	114 236	1 301 944	3 002 444	708 251
	März	76 074 773	5 748 935	116 213	1 492 716	3 294 138	845 868
	April	69 270 392	5 459 292	120 030	1 369 270	3 211 452	758 540
	Mai	73 982 361	5 640 291	117 521	1 404 665	3 302 113	815 993
	Juni	70 643 076	5 442 013	122 574	1 423 210	3 094 291	801 938
	Juli	70 539 267	5 074 364	114 227	1 291 344	2 866 749	802 044
	August	68 471 595	5 491 740	113 705	1 381 517	3 180 547	815 971
	September	72 562 070	5 454 773	119 811	1 379 524	3 121 548	833 889
	Oktober	71 590 604	5 538 966	111 955	1 470 635	3 122 476	833 899
	November	72 257 675	5 489 135	109 020	1 460 299	3 011 061	908 756
	Dezember	65 966 353	5 628 766	111 837	1 525 155	3 124 563	867 211
2012	Januar	65 822 705	5 175 585	107 701	1 265 995	3 072 036	729 853
	Februar	68 619 977	5 377 455	141 336	1 366 250	3 111 858	758 011
	März	72 904 691	5 779 061	120 521	1 458 169	3 379 188	821 183
	April	65 693 587	5 134 101	113 424	1 216 321	3 083 421	720 935
	Mai	69 908 429	5 665 536	134 939	1 386 828	3 365 823	777 946
	Juni	69 311 390	5 271 997	114 257	1 366 941	3 011 498	779 301
	Juli	67 963 620	5 346 928	115 720	1 365 923	3 012 294	852 990
	August	65 247 760	5 210 230	127 777	1 356 679	2 963 898	761 875
	September	66 111 347	5 131 994	110 475	1 303 090	2 985 645	732 784
	Oktober	74 041 950	5 876 569	128 749	1 595 956	3 272 509	879 355
	November	66 618 982	5 430 113	115 287	1 363 681	3 093 122	858 022
	Dezember	59 153 474	5 053 133	113 180	1 413 204	2 814 138	712 611
2013	Januar	67 362 025	5 015 851	129 273	1 305 676	2 807 127	773 775
	Februar	65 425 110	4 696 480	95 771	1 140 463	2 763 833	696 413
	März	67 630 191	4 991 878	115 250	1 259 413	2 913 949	703 266
	April	67 576 560	5 032 240	121 071	1 206 786	2 947 981	756 402
	Mai	68 765 111	5 208 185	101 451	1 220 323	3 131 546	754 865
	Juni	69 030 857	4 938 659	110 960	1 232 139	2 875 604	719 955
	Juli	70 315 076	5 034 366	92 567	1 182 017	2 945 887	813 895
	August	64 976 158	4 921 325	111 317	1 207 515	2 895 814	706 679
	September	67 835 169	5 195 465	115 982	1 289 036	3 044 023	746 425
	Oktober	73 648 954	5 545 792	116 661	1 419 691	3 188 474	820 965
	November	69 035 920	5 015 453	110 526	1 278 589	2 844 122	782 216
	Dezember	62 233 202	5 317 775	108 139	1 369 188	3 150 294	690 155
2014	Januar	68 892 353	5 239 466	131 820	1 302 478	3 094 081	711 088
	Februar	69 485 974	4 945 753	112 046	1 204 234	2 964 445	665 028
	März	70 926 951	5 090 689	95 938	1 261 893	3 000 569	732 289
	April	69 620 209	5 383 948	116 698	1 342 836	3 175 461	748 954

^{*)} Außenhandelsindizes und Außenhandelsvolumen nach EGW können über Genesis-Online abgerufen werden (Tabellen 51000-0057 jährlich, 51000-0058 monatlich bzw. Zeitreihen 51000BJ902 jährlich, 51000BM902 monatlich).

10.3 Monatliche Entwicklung des Volumens nach Warengruppen der Ernährungswirtschaft und der Gewerblichen Wirtschaft *)

10.3.2 Einfuhr

Insgesamt

Gewerbliche Wirtschaft (EGW 5-8)	Rohstoffe (EGW 5)	Halbwaren (EGW 6)	Fertigwaren (EGW 7+8)	Vorerzeugnisse (EGW 7)	Enderzeugnisse (EGW 8)	Andere nicht aufgliederbare Warenverkehre (EGW 9)	Jahr, Monat
in 1 000 Euro							
58 898 536	8 034 953	5 524 338	45 339 244	6 839 301	38 499 943	1 576 716	2008 Januar
57 845 839	7 379 456	5 952 007	44 514 376	6 712 584	37 801 792	1 680 449	Februar
57 291 868	7 396 018	5 532 936	44 362 914	7 053 317	37 309 597	2 252 837	März
60 121 814	7 656 234	5 568 033	46 897 547	7 258 607	39 638 941	2 027 327	April
56 341 793	6 930 161	5 576 557	43 835 075	7 002 875	36 832 200	2 167 543	Mai
56 274 324	6 423 714	6 181 450	43 669 160	7 154 955	36 514 206	2 094 738	Juni
60 036 125	7 412 775	6 231 380	46 391 970	7 252 586	39 139 384	2 039 132	Juli
52 873 014	6 271 645	6 012 754	40 588 615	6 412 128	34 176 487	2 285 277	August
58 885 648	6 955 558	5 919 160	46 010 931	6 805 885	39 205 046	2 407 849	September
59 719 122	6 706 729	6 824 037	46 188 355	6 877 953	39 310 402	2 826 504	Oktober
54 077 774	7 235 566	5 369 573	41 472 635	5 886 526	35 586 109	2 731 940	November
48 257 455	7 148 141	5 080 924	36 028 390	4 726 772	31 301 618	2 300 147	Dezember
49 004 883	7 496 154	4 874 876	36 633 852	5 658 844	30 975 008	1 669 670	2009 Januar
47 908 880	6 371 138	5 419 693	36 118 049	5 397 764	30 720 285	1 651 283	Februar
50 823 201	6 471 583	5 623 758	38 727 860	5 818 065	32 909 796	1 692 993	März
48 519 073	6 040 800	5 259 695	37 218 578	5 337 751	31 880 828	1 743 787	April
44 620 528	6 336 446	4 535 843	33 748 239	5 314 069	28 434 170	1 628 812	Mai
47 691 580	5 939 152	5 129 500	36 622 928	5 678 018	30 944 909	1 844 389	Juni
48 801 589	6 146 483	5 042 708	37 612 398	6 035 044	31 577 354	1 914 934	Juli
45 821 445	6 832 331	4 902 993	34 086 120	5 253 970	28 832 150	1 869 481	August
54 061 152	7 560 787	5 164 594	41 335 771	6 120 220	35 215 551	1 910 842	September
54 470 939	6 794 430	5 555 701	42 120 808	6 415 068	35 705 740	2 470 174	Oktober
51 062 639	6 180 700	5 270 091	39 611 847	6 080 129	33 531 718	2 370 989	November
48 250 180	6 929 228	5 122 037	36 198 916	5 485 111	30 713 804	2 333 110	Dezember
52 544 067	6 584 146	5 498 187	40 461 734	6 082 716	34 379 017	1 811 973	2010 Januar
51 979 647	6 485 443	5 345 603	40 148 602	6 247 380	33 901 222	1 833 127	Februar
64 361 594	7 153 653	6 459 468	50 748 474	7 605 834	43 142 639	2 087 252	März
56 247 652	7 101 314	5 800 435	43 345 902	6 873 227	36 472 676	1 907 060	April
58 523 007	7 069 184	6 102 811	45 351 013	7 258 179	38 092 834	1 966 639	Mai
63 323 106	6 858 180	6 582 415	49 882 511	7 417 243	42 465 268	2 058 957	Juni
59 099 516	6 584 042	5 967 891	46 547 582	7 304 977	39 242 605	2 007 721	Juli
57 191 007	6 727 455	6 285 596	44 177 957	6 890 785	37 287 172	1 965 020	August
60 991 739	5 477 570	6 350 050	49 164 119	7 386 008	41 778 111	1 966 272	September
63 020 988	6 751 399	6 612 352	49 657 238	7 344 290	42 312 948	2 167 088	Oktober
64 474 282	7 026 850	6 261 236	51 186 195	7 305 016	43 881 179	1 942 726	November
58 541 711	7 032 722	5 773 409	45 735 580	6 474 619	39 260 962	2 161 218	Dezember
59 567 684	7 355 070	5 695 479	46 517 134	7 192 038	39 325 096	1 908 108	2011 Januar
61 857 519	7 298 737	5 872 105	48 686 677	7 508 492	41 178 185	1 901 354	Februar
68 121 347	6 963 282	6 539 487	54 618 579	8 470 996	46 147 582	2 204 491	März
61 722 234	7 203 459	6 302 824	48 215 951	7 806 132	40 409 819	2 088 866	April
66 172 473	6 277 367	6 526 887	53 368 219	8 057 385	45 310 834	2 169 596	Mai
62 980 361	5 874 445	6 236 716	50 869 199	7 932 937	42 936 262	2 220 702	Juni
63 298 544	7 407 445	6 442 160	49 448 940	7 664 661	41 784 279	2 166 359	Juli
60 884 965	6 119 837	6 557 870	48 207 259	7 111 652	41 095 607	2 094 889	August
64 883 492	6 504 136	6 131 073	52 248 283	7 438 131	44 810 152	2 223 805	September
63 604 377	7 026 671	5 777 850	50 799 855	7 294 996	43 504 859	2 447 262	Oktober
64 426 617	7 194 269	5 980 902	51 251 447	6 958 085	44 293 362	2 341 922	November
58 039 670	7 064 917	5 570 620	45 404 132	6 331 412	39 072 720	2 297 916	Dezember
58 602 478	7 010 271	4 689 546	46 902 661	7 273 053	39 629 608	2 044 641	2012 Januar
61 400 566	7 219 210	5 006 559	49 174 797	7 329 558	41 845 239	1 841 956	Februar
65 248 376	7 970 227	5 410 802	51 867 347	7 761 271	44 106 077	1 877 255	März
58 625 476	6 509 490	4 842 124	47 273 863	7 163 050	40 110 812	1 934 010	April
61 936 105	6 653 981	5 240 109	50 042 014	7 558 247	42 483 767	2 306 788	Mai
61 929 262	6 662 544	4 985 126	50 281 592	7 627 554	42 654 038	2 110 131	Juni
60 154 963	6 697 188	5 195 695	48 262 080	7 511 026	40 751 054	2 461 729	Juli
57 865 198	6 509 405	4 694 358	46 661 435	6 866 500	39 794 934	2 172 332	August
58 872 785	6 697 701	4 668 223	47 506 860	6 911 663	40 595 197	2 106 568	September
65 587 478	8 007 555	5 162 749	52 417 174	7 492 611	44 924 563	2 577 903	Oktober
58 922 515	6 471 316	4 639 755	47 811 443	6 609 209	41 202 234	2 266 354	November
51 732 221	7 868 161	3 959 808	39 904 251	5 447 840	34 456 411	2 368 120	Dezember
57 000 484	7 022 530	4 330 911	45 647 042	7 057 693	38 589 349	5 345 690	2013 Januar
55 573 786	7 250 578	4 276 300	44 046 909	6 487 855	37 559 054	5 154 843	Februar
56 547 271	6 644 726	4 468 151	45 434 394	6 742 194	38 692 200	6 091 041	März
57 113 858	6 611 124	4 332 655	46 170 078	7 161 179	39 008 900	5 430 462	April
57 702 349	6 738 936	4 449 374	46 514 038	6 971 544	39 542 494	5 854 577	Mai
58 460 973	7 209 016	4 526 592	46 725 364	6 945 803	39 779 561	5 631 226	Juni
59 890 708	7 032 672	4 547 453	48 310 583	7 430 767	40 879 816	5 390 002	Juli
55 158 407	7 546 559	4 262 089	43 349 760	6 599 918	36 749 842	4 896 426	August
57 249 476	6 387 048	4 120 838	46 741 591	6 929 700	39 811 891	5 390 228	September
62 468 727	7 211 034	4 594 893	50 662 800	7 473 494	43 189 306	5 634 435	Oktober
58 902 402	6 923 114	4 277 883	47 701 404	6 836 462	40 864 942	5 118 066	November
51 638 009	7 332 329	3 808 489	40 497 191	5 644 379	34 852 812	5 277 418	Dezember
58 295 027	7 600 937	4 085 938	46 608 153	7 630 755	38 977 398	5 357 860	2014 Januar
59 163 284	7 386 645	4 328 132	47 448 507	7 548 157	39 900 350	5 376 937	Februar
60 499 236	7 276 924	4 341 584	48 880 729	7 316 697	41 564 032	5 337 026	März
58 863 934	6 779 808	4 502 120	47 582 006	7 580 893	40 001 112	5 372 327	April

*) Außenhandelsindizes und Außenhandelsvolumen nach EGW können über Genesis-Online abgerufen werden (Tabellen 51000-0057 jährlich, 51000-0058 monatlich bzw. Zeitreihen 51000BJ902 jährlich, 51000BM902 monatlich).

10.4 Index der tatsächlichen Werte (Jahr 2010 = 100) nach Warengruppen der Ernährungswirtschaft und der Gewerblichen Wirtschaft *)

10.4.1 Ausfuhr
Insgesamt

Jahr, Monat	Insgesamt (EGW 1-9)	Ernährungs- wirtschaft (EGW 1-4)	Lebende Tiere (EGW 1)	Nahrungsmittel tierischen Ursprungs (EGW 2)	Nahrungsmittel pflanzlichen Ursprungs (EGW 3)	Genussmittel (EGW 4)
2008						
Januar	112,5	95,2	90,1	97,4	95,6	89,7
Februar	113,1	92,4	75,0	90,4	94,8	91,8
März	112,1	91,5	72,4	90,4	91,7	95,8
April	119,8	99,5	85,5	93,6	103,0	103,4
Mai	108,0	100,6	62,4	104,1	100,3	98,8
Juni	118,0	102,7	87,3	101,5	100,0	115,3
Juli	116,1	99,3	84,2	100,8	94,1	112,7
August	101,4	97,6	81,3	100,7	95,8	98,2
September ..	116,5	104,4	88,9	103,8	105,9	103,2
Oktober	120,1	111,9	82,6	105,6	118,5	109,5
November ..	103,0	95,3	83,9	88,4	100,0	98,1
Dezember ..	90,4	93,4	83,8	97,2	93,9	85,1
2009						
Januar	84,9	92,1	95,2	94,2	88,6	97,5
Februar	85,4	88,6	86,1	84,5	93,7	83,1
März	93,6	94,5	87,1	87,8	98,4	98,4
April	86,2	91,6	101,1	89,4	94,2	87,6
Mai	81,2	90,9	89,5	90,1	89,7	96,4
Juni	89,3	92,6	86,9	89,0	94,3	96,1
Juli	94,4	98,2	89,3	96,7	98,0	103,0
August	80,2	91,8	106,3	92,8	90,0	92,8
September ..	94,9	93,8	99,3	89,9	97,3	91,3
Oktober	96,6	96,3	93,3	93,4	98,9	94,9
November ..	96,7	92,4	92,4	89,1	93,5	96,3
Dezember ..	90,4	93,0	94,4	96,1	92,1	88,9
2010						
Januar	80,3	85,4	96,1	87,7	85,5	79,2
Februar	88,4	89,0	79,7	86,2	92,7	85,6
März	108,0	105,1	94,2	102,7	108,8	101,1
April	94,9	93,9	94,7	94,2	93,0	96,0
Mai	96,5	96,7	98,0	97,2	93,6	103,8
Juni	107,9	101,8	111,2	104,5	97,4	107,1
Juli	102,6	100,1	100,2	100,7	95,7	110,9
August	94,2	100,5	96,8	100,3	99,1	105,0
September ..	108,7	105,4	104,9	105,0	107,9	99,7
Oktober	108,5	110,5	104,2	111,0	111,7	106,7
November ..	110,5	108,0	96,1	104,1	111,6	107,0
Dezember ..	102,5	104,5	125,8	107,1	104,0	98,3
2011						
Januar	100,5	101,4	117,1	98,8	104,9	95,3
Februar	107,1	104,6	96,5	100,0	110,6	98,4
März	124,6	119,6	101,3	114,9	123,6	120,3
April	107,1	111,3	123,9	110,9	111,7	109,7
Mai	116,6	111,7	113,8	112,0	108,4	119,8
Juni	111,2	114,3	117,6	118,3	107,7	123,9
Juli	108,4	104,2	106,2	109,6	97,2	112,4
August	108,0	112,2	119,1	117,0	105,7	119,6
September ..	120,3	121,2	126,9	121,8	120,8	120,3
Oktober	112,8	116,0	115,6	115,6	116,1	116,7
November ..	119,2	118,2	132,7	117,7	115,8	123,9
Dezember ..	107,4	110,9	151,5	110,8	110,1	108,9
2012						
Januar	110,1	109,7	132,9	116,0	104,9	108,0
Februar	116,5	116,4	111,3	117,0	116,2	116,5
März	126,1	122,5	129,8	126,3	121,2	117,6
April	111,4	109,2	119,2	111,3	107,5	108,5
Mai	118,4	122,6	114,5	123,7	121,0	125,8
Juni	120,7	120,5	138,2	122,5	116,7	125,0
Juli	119,5	120,4	131,6	122,5	116,2	126,5
August	115,5	124,5	147,5	128,1	121,8	122,3
September ..	116,7	120,8	146,2	115,5	126,3	113,5
Oktober	126,2	141,0	160,3	138,1	148,3	124,5
November ..	119,6	130,2	119,2	124,4	137,7	122,5
Dezember ..	100,6	115,1	136,7	116,4	116,6	106,0
2013						
Januar	113,0	119,6	124,0	122,3	122,2	107,3
Februar	113,3	111,7	95,1	110,7	115,2	105,7
März	120,6	122,3	114,2	120,2	127,8	112,1
April	120,3	116,3	90,6	118,4	117,8	111,1
Mai	113,3	120,7	121,6	123,7	122,5	109,8
Juni	118,4	118,4	108,5	119,1	120,2	113,3
Juli	119,1	120,3	109,9	126,4	119,7	111,5
August	108,6	118,9	109,5	123,3	121,0	106,0
September ..	120,9	122,9	131,1	125,4	125,2	111,1
Oktober	126,7	130,6	120,3	130,8	138,2	110,9
November ..	120,7	120,3	110,8	123,1	123,5	107,2
Dezember ..	104,5	114,0	124,5	118,2	117,1	96,3
2014						
Januar	115,9	121,5	119,1	129,6	124,7	97,8
Februar	118,2	117,5	113,7	115,8	124,7	101,5
März	122,4	119,8	102,6	119,6	126,5	103,9
April	120,0	121,5	111,2	124,6	124,7	107,9

*) Außenhandelsindizes und Außenhandelsvolumen nach EGW können über Genesis-Online abgerufen werden
(Tabellen 51000-0057 jährlich, 51000-0058 monatlich bzw. Zeitreihen 51000B)902 jährlich, 51000BM902 monatlich).

10.4 Index der tatsächlichen Werte (Jahr 2010 = 100) nach Warengruppen der Ernährungswirtschaft und der Gewerblichen Wirtschaft *)

10.4.1 Ausfuhr

Insgesamt

Gewerbliche Wirtschaft (EGW 5-8)	Rohstoffe (EGW 5)	Halbwaren (EGW 6)	Fertigwaren (EGW 7+8)	Vorerzeugnisse (EGW 7)	Enderzeugnisse (EGW 8)	Andere nicht aufgliederbare Warenverkehre (EGW 9)	Jahr, Monat
114,1	107,4	117,2	114,0	130,2	111,4	89,0	2008 Januar
114,8	104,6	108,8	115,3	121,0	114,4	93,4	Februar
113,5	102,9	123,9	112,9	122,1	111,5	106,3	März
121,6	100,1	124,1	121,7	129,2	120,5	95,2	April
108,8	91,7	120,0	108,3	122,2	106,0	91,5	Mai
119,3	111,0	131,6	118,6	134,8	115,9	101,4	Juni
117,5	80,4	132,1	117,0	127,9	115,3	100,0	Juli
102,0	76,6	110,4	101,8	117,2	99,3	80,9	August
117,6	90,9	115,4	118,1	126,0	116,8	101,3	September
120,5	109,8	115,1	121,0	124,0	120,5	129,0	Oktober
103,4	91,9	96,0	104,1	99,9	104,8	107,0	November
90,1	86,6	79,4	90,9	79,1	92,8	95,4	Dezember
84,4	101,5	68,2	85,3	80,8	86,1	82,5	2009 Januar
85,2	79,7	70,6	86,3	82,1	87,0	81,5	Februar
93,5	75,0	79,6	94,7	89,2	95,7	91,5	März
85,9	72,3	78,0	86,6	88,7	86,2	83,5	April
80,7	66,0	73,1	81,5	80,4	81,6	74,7	Mai
89,2	61,0	83,5	89,9	86,3	90,5	85,4	Juni
94,2	68,6	83,0	95,3	90,9	96,0	93,5	Juli
79,3	55,9	77,0	79,8	78,8	80,0	84,8	August
94,8	72,2	80,2	96,1	90,6	97,0	106,6	September
96,4	66,7	85,9	97,5	92,8	98,3	107,4	Oktober
96,7	73,9	79,9	98,1	91,3	99,3	111,8	November
89,8	82,5	76,7	90,8	78,7	92,8	111,9	Dezember
79,9	90,3	76,6	79,9	85,2	79,1	84,3	2010 Januar
88,2	93,1	88,0	88,2	86,7	88,4	92,9	Februar
108,1	104,5	104,0	108,4	107,3	108,6	110,6	März
94,9	90,1	98,6	94,8	100,5	93,8	94,1	April
96,4	95,9	101,4	96,1	101,2	95,3	96,4	Mai
108,3	93,9	108,7	108,5	111,0	108,0	106,1	Juni
102,8	93,1	98,8	103,2	105,1	102,9	100,5	Juli
93,8	84,0	95,4	93,9	96,9	93,4	91,0	August
109,0	101,9	102,9	109,5	106,0	110,0	105,5	September
108,4	111,2	106,6	108,5	104,8	109,1	108,4	Oktober
110,7	121,3	111,2	110,5	105,2	111,4	109,4	November
102,4	124,0	109,6	101,7	90,2	103,5	100,8	Dezember
100,5	144,4	112,7	99,1	107,8	97,7	98,5	2011 Januar
107,3	138,9	112,9	106,5	113,0	105,5	101,3	Februar
125,1	156,4	134,5	124,0	124,8	123,9	118,1	März
106,9	125,2	108,9	106,5	111,5	105,7	104,1	April
117,0	131,5	123,2	116,4	121,4	115,6	112,2	Mai
111,1	131,6	115,5	110,6	115,5	109,8	106,2	Juni
108,8	127,6	116,7	108,0	109,8	107,7	99,2	Juli
107,9	114,1	123,1	106,8	110,0	106,3	101,0	August
120,3	133,9	141,4	118,7	115,5	119,2	118,6	September
112,8	157,6	119,7	111,7	106,0	112,7	105,4	Oktober
119,4	164,0	118,8	118,9	107,6	120,7	112,3	November
107,4	161,8	117,3	106,1	92,5	108,3	97,4	Dezember
110,3	161,2	143,0	107,8	112,8	107,0	98,8	2012 Januar
116,9	176,3	151,9	114,1	112,5	114,4	96,4	Februar
126,7	178,8	164,8	123,9	120,6	124,4	106,5	März
111,8	144,7	148,9	109,2	108,3	109,4	96,2	April
118,5	143,7	150,3	116,4	116,2	116,4	101,5	Mai
121,1	142,6	150,7	119,2	114,3	120,0	97,8	Juni
119,9	135,9	144,7	118,3	111,5	119,4	95,2	Juli
115,2	143,6	158,7	112,4	110,7	112,7	97,9	August
116,7	138,9	155,2	114,3	107,9	115,3	100,1	September
125,6	163,1	162,1	123,0	118,7	123,8	109,6	Oktober
119,3	157,3	143,1	117,5	108,0	119,0	102,8	November
100,0	155,3	143,7	96,8	84,5	98,8	84,7	Dezember
109,0	167,0	136,8	106,7	115,1	105,3	303,8	2013 Januar
109,9	169,0	136,5	107,7	104,6	108,2	297,0	Februar
116,9	185,6	142,2	114,6	109,2	115,5	310,8	März
117,0	169,6	132,4	115,5	110,6	116,3	306,4	April
109,5	158,1	129,5	107,8	108,8	107,6	290,0	Mai
114,8	144,2	132,5	113,5	107,6	114,5	309,2	Juni
115,6	133,4	134,7	114,3	109,1	115,2	302,0	Juli
105,2	146,4	127,3	103,4	98,4	104,3	255,0	August
117,6	145,5	132,1	116,4	103,3	118,6	290,3	September
123,0	175,9	140,7	121,4	112,8	122,8	309,4	Oktober
117,5	184,7	122,1	116,5	104,9	118,3	288,0	November
101,2	178,3	127,2	98,8	84,4	101,1	249,7	Dezember
112,3	190,4	132,0	110,2	110,7	110,1	292,1	2014 Januar
114,9	173,0	131,6	113,2	106,3	114,4	295,2	Februar
119,2	176,6	135,1	117,6	109,1	119,0	300,9	März
116,3	161,1	131,7	114,9	109,4	115,8	305,6	April

*) Außenhandelsindizes und Außenhandelsvolumen nach EGW können über Genesis-Online abgerufen werden (Tabellen 51000-0057 jährlich, 51000-0058 monatlich bzw. Zeitreihen 51000BJ902 jährlich, 51000BM902 monatlich).

10.4 Index der tatsächlichen Werte (Jahr 2010 = 100) nach Warengruppen der Ernährungswirtschaft und der Gewerblichen Wirtschaft *)

10.4.2 Einfuhr

Insgesamt

Jahr, Monat	Insgesamt (EGW 1-9)	Ernährungs- wirtschaft (EGW 1-4)	Lebende Tiere (EGW 1)	Nahrungsmittel tierischen Ursprungs (EGW 2)	Nahrungsmittel pflanzlichen Ursprungs (EGW 3)	Genussmittel (EGW 4)
2008						
Januar	105,2	100,6	83,2	99,5	101,1	104,2
Februar	105,7	95,4	77,3	95,4	96,8	92,1
März	104,8	97,9	66,8	98,7	100,2	91,4
April	110,7	103,0	97,7	92,6	106,9	107,4
Mai	103,8	103,0	73,4	104,5	105,0	96,3
Juni	107,6	99,2	96,8	92,8	100,1	109,0
Juli	114,2	102,0	87,4	100,0	102,4	107,0
August	101,8	94,1	118,9	92,8	95,1	88,1
September ..	112,8	99,8	93,9	100,6	97,4	110,3
Oktober	114,6	104,5	95,0	105,6	100,5	122,1
November ..	105,0	100,2	96,0	101,3	96,5	115,4
Dezember ..	94,4	101,0	87,3	101,1	97,0	121,9
2009						
Januar	88,3	98,1	116,6	98,7	97,2	97,8
Februar	86,4	92,0	106,6	85,8	94,3	92,0
März	92,4	101,4	104,8	92,3	104,4	105,9
April	85,3	102,0	101,7	95,9	106,3	95,4
Mai	79,1	93,4	129,3	88,4	95,6	87,5
Juni	83,6	89,9	78,0	89,7	89,3	94,6
Juli	86,3	93,3	108,2	87,0	93,1	103,8
August	80,2	90,1	104,1	91,1	89,3	89,1
September ..	93,2	93,5	89,3	95,1	89,9	106,1
Oktober	94,2	93,5	85,2	99,4	89,7	100,0
November ..	88,5	90,5	87,5	91,1	86,6	106,3
Dezember ..	86,5	95,6	99,8	104,4	91,6	95,0
2010						
Januar	83,0	89,5	95,9	90,7	89,6	85,8
Februar	85,7	90,3	105,8	87,8	92,5	83,5
März	104,4	105,7	91,9	107,7	107,3	97,7
April	93,7	96,1	102,1	90,1	100,0	90,6
Mai	99,8	100,7	108,0	101,5	101,9	93,8
Juni	107,3	99,2	99,2	97,7	99,2	102,3
Juli	103,1	98,7	101,5	92,6	99,4	106,7
August	97,9	99,7	105,2	98,7	100,6	97,2
September ..	104,8	101,7	85,3	104,0	99,1	110,4
Oktober	107,7	105,8	106,2	106,5	104,1	111,2
November ..	111,2	107,8	93,9	110,1	105,6	114,8
Dezember ..	103,2	106,4	107,5	113,2	103,4	106,2
2011						
Januar	105,2	106,6	87,8	100,5	108,4	113,5
Februar	109,9	106,6	98,0	99,6	110,2	106,3
März	120,8	119,9	103,9	115,9	120,1	129,0
April	111,6	113,5	110,2	107,2	115,8	116,1
Mai	117,4	117,2	109,7	109,3	118,8	125,9
Juni	113,9	112,3	110,0	111,8	109,6	124,4
Juli	113,8	105,4	103,7	101,4	102,4	124,7
August	111,4	112,8	98,6	108,6	112,0	125,9
September ..	117,8	112,2	108,2	109,3	109,4	128,8
Oktober	118,4	114,8	96,0	117,6	110,7	128,7
November ..	118,3	114,3	99,7	117,9	107,0	138,5
Dezember ..	109,7	117,5	105,1	123,1	111,3	133,5
2012						
Januar	112,2	111,0	100,4	105,5	112,1	118,5
Februar	117,0	115,4	130,4	116,1	113,6	119,1
März	125,9	124,9	119,1	122,7	124,1	133,2
April	112,5	110,8	115,0	100,9	113,6	116,9
Mai	119,1	122,5	131,5	115,1	124,9	124,4
Juni	117,9	114,2	109,9	110,5	113,8	123,0
Juli	117,7	114,8	106,1	110,6	112,3	134,2
August	113,5	113,8	124,9	113,2	111,1	123,9
September ..	115,2	113,0	116,1	109,4	113,0	118,9
Oktober	127,5	129,1	133,5	135,3	124,0	137,3
November ..	118,7	121,1	117,1	115,9	119,7	136,9
Dezember ..	103,1	112,9	114,0	120,9	109,7	111,1
2013						
Januar	116,0	110,1	129,8	108,1	108,5	116,8
Februar	111,0	103,5	98,3	95,5	106,2	107,9
März	117,1	110,3	117,6	105,9	112,3	109,0
April	118,2	110,9	121,1	100,7	113,1	118,7
Mai	115,9	114,9	96,4	103,9	120,9	113,9
Juni	117,3	109,3	111,1	103,3	111,5	111,2
Juli	119,2	110,3	92,2	100,5	112,7	121,5
August	111,0	106,7	114,8	104,9	107,3	105,9
September ..	115,1	111,7	120,5	109,5	112,1	112,8
Oktober	125,6	118,8	118,3	121,4	117,2	120,5
November ..	116,8	108,0	108,6	111,0	104,3	117,5
Dezember ..	105,5	115,7	106,1	119,6	117,9	101,3
2014						
Januar	117,0	114,3	129,4	112,4	117,9	101,1
Februar	117,8	106,8	107,5	102,1	111,8	95,0
März	122,9	110,4	91,4	109,0	113,0	105,3
April	118,6	116,4	112,9	115,2	118,2	111,7

*) Außenhandelsindizes und Außenhandelsvolumen nach EGW können über Genesis-Online abgerufen werden
(Tabellen 51000-0057 jährlich, 51000-0058 monatlich bzw. Zeitreihen 51000BJ902 jährlich, 51000BM902 monatlich).

10.4 Index der tatsächlichen Werte (Jahr 2010 = 100) nach Warengruppen der Ernährungswirtschaft und der Gewerblichen Wirtschaft *)

10.4.2 Einfuhr

Insgesamt

Gewerbliche Wirtschaft (EGW 5-8)	Rohstoffe (EGW 5)	Halbwaren (EGW 6)	Fertigwaren (EGW 7+8)	Vorerzeugnisse (EGW 7)	Enderzeugnisse (EGW 8)	Andere nicht aufgliederbare Warenverkehre (EGW 9)	Jahr, Monat
106,6	122,8	94,9	105,7	120,9	103,1	78,7	2008 Januar
107,4	116,9	102,5	106,5	121,1	104,0	84,7	Februar
106,0	117,2	95,9	105,6	123,3	102,5	90,4	März
111,8	128,4	98,6	111,0	129,3	107,9	100,7	April
103,6	118,4	101,7	101,5	124,4	97,5	112,4	Mai
108,2	118,8	114,5	105,6	132,6	101,0	111,3	Juni
115,6	141,1	120,7	110,8	132,7	107,1	107,6	Juli
102,2	125,3	115,1	96,9	118,8	93,1	109,9	August
113,7	131,1	111,9	111,2	129,7	108,0	120,9	September
114,5	121,3	123,8	112,2	126,7	109,7	141,4	Oktober
104,0	120,4	90,5	103,3	105,8	102,9	144,5	November
92,7	110,3	74,3	92,5	84,3	93,9	123,2	Dezember
87,6	99,3	65,2	88,9	87,4	89,2	80,7	2009 Januar
86,0	82,3	70,0	88,7	81,6	90,0	83,4	Februar
90,9	84,2	71,1	94,6	85,0	96,4	111,3	März
83,7	71,7	65,8	88,1	79,3	89,7	85,8	April
77,5	74,4	55,3	81,1	76,8	81,9	84,9	Mai
82,6	72,1	65,0	86,7	80,6	87,8	94,3	Juni
85,4	79,3	64,5	89,2	86,2	89,7	94,1	Juli
79,0	83,5	63,9	80,4	75,4	81,4	86,7	August
93,0	94,7	69,0	96,1	88,1	97,5	98,9	September
93,7	83,6	74,9	97,9	91,7	99,0	111,4	Oktober
87,3	75,9	71,5	91,2	84,7	92,3	117,2	November
85,0	89,4	72,1	86,1	78,4	87,4	105,7	Dezember
82,4	85,8	75,3	82,9	81,1	83,2	83,8	2010 Januar
85,1	87,6	80,0	85,4	83,9	85,7	91,0	Februar
104,2	96,8	99,7	105,9	102,8	106,5	107,6	März
93,5	100,0	94,2	92,5	94,7	92,1	92,9	April
99,7	105,9	106,4	98,0	103,0	97,1	97,7	Mai
108,0	102,1	114,1	108,1	105,5	108,6	106,7	Juni
103,6	102,0	98,8	104,5	106,0	104,2	100,6	Juli
97,9	102,9	101,6	96,7	99,2	96,2	93,2	August
105,1	84,7	107,0	107,8	107,5	107,8	104,2	September
107,9	104,8	109,7	108,1	109,9	107,8	107,9	Oktober
111,5	112,2	109,0	111,7	110,3	112,0	109,8	November
102,9	115,7	105,0	100,7	96,2	101,5	104,5	Dezember
105,6	127,5	105,9	102,3	109,3	101,0	92,4	2011 Januar
110,5	131,0	115,0	106,8	116,3	105,1	101,3	Februar
121,0	128,3	125,4	119,3	131,5	117,1	117,0	März
111,6	139,0	125,7	105,6	117,9	103,4	108,3	April
117,0	121,0	128,0	115,0	125,3	113,2	128,3	Mai
113,9	113,3	123,5	112,7	125,9	110,3	117,4	Juni
114,6	142,8	128,7	108,6	122,9	106,1	110,9	Juli
111,3	120,6	132,9	107,1	116,8	105,4	109,2	August
118,2	126,3	122,5	116,4	120,7	115,6	120,9	September
118,5	137,4	115,3	116,1	121,1	115,2	125,4	Oktober
118,2	143,1	118,0	114,6	111,1	115,2	129,5	November
108,5	142,6	108,3	103,5	102,1	103,8	122,3	Dezember
112,9	143,6	129,4	106,5	111,1	105,6	94,9	2012 Januar
117,7	150,5	142,8	110,1	115,0	109,2	101,2	Februar
126,6	170,7	151,8	117,3	125,7	115,8	106,5	März
112,6	139,5	133,8	106,2	113,2	105,0	113,7	April
118,6	140,9	144,8	112,4	118,4	111,3	122,9	Mai
117,9	135,7	142,9	112,5	118,4	111,5	128,6	Juni
117,6	130,2	150,1	112,1	117,0	111,2	128,6	Juli
113,2	131,6	130,6	108,5	108,6	108,5	121,3	August
114,9	140,5	126,7	109,8	115,5	108,8	128,3	September
126,9	168,2	148,9	118,4	116,9	118,6	140,8	Oktober
117,7	132,3	140,1	113,1	115,6	112,6	141,2	November
101,7	160,8	118,3	91,0	87,3	91,7	120,2	Dezember
110,6	142,4	129,2	103,9	109,6	102,9	286,3	2013 Januar
105,8	147,7	122,2	97,9	100,1	97,5	281,5	Februar
111,0	133,3	133,2	105,4	106,0	105,3	308,4	März
112,5	132,8	141,1	106,5	112,6	105,4	300,0	April
109,6	129,6	140,6	103,4	109,1	102,4	298,0	Mai
111,8	139,4	143,2	104,4	105,4	104,3	297,9	Juni
113,7	134,5	133,5	108,6	113,8	107,6	301,8	Juli
106,4	147,1	128,4	98,1	100,3	97,7	253,5	August
109,7	123,4	121,5	106,4	107,3	106,3	277,4	September
119,9	140,0	138,5	115,0	110,1	115,9	306,1	Oktober
111,9	132,1	132,4	106,7	105,3	107,0	281,6	November
99,3	139,8	108,4	92,3	83,4	93,9	256,9	Dezember
111,6	144,8	111,6	106,6	111,7	105,7	279,9	2014 Januar
112,9	140,0	126,5	107,5	111,1	106,8	286,8	Februar
117,7	137,5	118,7	114,7	110,7	115,4	302,7	März
112,8	122,6	131,6	109,4	111,9	109,0	290,8	April

*) Außenhandelsindizes und Außenhandelsvolumen nach EGW können über Genesis-Online abgerufen werden (Tabellen 51000-0057 jährlich, 51000-0058 monatlich bzw. Zeitreihen 51000B)902 jährlich, 51000BM)902 monatlich).

10.5 Index des Volumens (Jahr 2010 = 100) nach Warengruppen der Ernährungswirtschaft und der Gewerblichen Wirtschaft *)

10.5.1 Ausfuhr

Insgesamt

Jahr, Monat	Insgesamt (EGW 1-9)	Ernährungs- wirtschaft (EGW 1-4)	Lebende Tiere (EGW 1)	Nahrungsmittel tierischen Ursprungs (EGW 2)	Nahrungsmittel pflanzlichen Ursprungs (EGW 3)	Genussmittel (EGW 4)
2008 Januar	109,7	92,6	89,9	92,6	93,4	90,4
2008 Februar	111,1	89,4	77,2	86,6	91,8	90,0
2008 März	111,0	88,1	75,6	85,7	87,8	95,5
2008 April	117,2	95,0	85,2	91,4	95,5	102,8
2008 Mai	106,8	96,6	62,3	101,7	94,2	96,9
2008 Juni	114,8	98,2	84,5	96,1	94,9	113,9
2008 Juli	111,5	94,4	79,3	95,5	89,3	109,0
2008 August	96,4	93,6	79,7	94,1	92,6	96,9
2008 September ..	112,7	98,8	86,4	96,2	101,2	98,8
2008 Oktober	115,2	106,7	79,5	100,1	112,4	107,5
2008 November ..	98,5	92,8	80,1	85,3	97,4	97,1
2008 Dezember ..	84,1	91,9	78,7	94,6	92,1	87,5
2009 Januar	82,1	92,0	91,2	96,6	86,8	97,2
2009 Februar	82,9	88,5	80,9	88,0	90,4	85,1
2009 März	90,5	95,6	81,8	93,3	96,8	98,7
2009 April	84,5	93,1	99,4	95,3	93,8	86,2
2009 Mai	80,5	93,5	85,4	94,9	90,3	100,8
2009 Juni	89,0	94,8	83,3	94,0	95,1	96,9
2009 Juli	92,2	101,3	84,7	101,4	100,5	105,2
2009 August	79,0	95,9	108,1	98,5	93,6	95,7
2009 September ..	94,6	97,2	97,5	94,4	100,9	92,7
2009 Oktober	95,8	101,1	97,4	100,1	103,0	98,2
2009 November ..	95,1	95,5	92,6	92,7	97,0	97,6
2009 Dezember ..	87,6	96,5	94,9	99,5	95,8	92,8
2010 Januar	83,8	89,3	99,0	92,8	88,2	83,9
2010 Februar	91,7	92,1	82,4	90,5	94,8	89,2
2010 März	110,2	108,7	98,1	106,4	112,7	103,6
2010 April	96,4	96,4	105,0	95,6	95,8	98,4
2010 Mai	97,7	99,1	99,2	97,9	97,3	106,1
2010 Juni	106,9	102,8	109,7	103,9	100,4	105,9
2010 Juli	100,4	99,8	97,6	98,7	97,2	109,4
2010 August	93,6	99,8	97,5	98,1	99,6	104,2
2010 September ..	108,2	102,4	103,8	102,7	104,1	97,0
2010 Oktober	108,2	107,8	106,4	109,7	107,8	104,1
2010 November ..	109,2	104,4	90,0	101,8	107,5	102,4
2010 Dezember ..	98,3	100,3	113,4	103,1	99,1	96,3
2011 Januar	98,8	95,8	106,8	95,4	97,0	92,3
2011 Februar	105,2	97,2	92,4	95,3	100,0	94,1
2011 März	121,5	110,2	98,7	108,0	111,7	112,0
2011 April	105,3	101,7	111,2	102,0	101,0	101,9
2011 Mai	114,3	102,4	100,5	103,4	98,0	112,7
2011 Juni	108,4	104,9	109,2	108,4	98,9	113,7
2011 Juli	105,5	95,1	89,5	99,3	90,0	101,4
2011 August	104,7	102,9	99,5	106,8	97,4	110,5
2011 September ..	116,2	110,2	116,2	110,6	109,9	109,8
2011 Oktober	109,5	105,5	104,1	104,9	105,5	106,8
2011 November ..	114,9	106,8	112,0	105,7	104,9	113,7
2011 Dezember ..	101,5	100,6	119,1	99,9	100,2	100,8
2012 Januar	104,2	96,3	115,6	101,2	92,5	95,1
2012 Februar	109,2	102,0	100,2	101,7	102,2	102,4
2012 März	119,2	107,7	112,9	109,2	107,8	103,9
2012 April	104,6	95,2	100,9	96,0	94,1	96,3
2012 Mai	111,5	107,9	93,8	108,5	106,6	112,0
2012 Juni	113,5	105,9	119,1	109,1	101,4	110,8
2012 Juli	111,6	105,8	113,0	108,6	101,3	112,0
2012 August	106,3	107,1	117,4	111,5	103,5	107,2
2012 September ..	108,1	103,9	118,9	98,5	108,4	100,2
2012 Oktober	118,9	119,7	130,1	116,8	124,2	111,5
2012 November ..	112,6	111,3	97,9	104,9	116,4	111,4
2012 Dezember ..	92,1	98,5	110,8	98,3	98,7	96,8
2013 Januar	106,7	102,0	96,9	104,4	102,3	97,2
2013 Februar	105,7	95,3	76,8	95,2	96,3	94,7
2013 März	113,7	104,5	94,8	103,4	107,5	99,7
2013 April	113,7	98,5	78,6	100,4	97,8	98,7
2013 Mai	107,5	102,8	104,5	103,7	103,6	98,6
2013 Juni	110,7	100,6	94,7	99,9	100,6	102,3
2013 Juli	111,4	102,6	93,2	105,2	102,0	100,2
2013 August	104,0	101,0	94,9	100,0	103,9	95,9
2013 September ..	114,3	104,6	108,7	101,3	108,7	99,5
2013 Oktober	119,0	111,1	102,2	106,4	118,6	100,8
2013 November ..	112,9	104,4	94,0	102,1	107,7	101,4
2013 Dezember ..	96,7	98,2	103,4	97,0	102,2	89,0
2014 Januar	109,0	104,1	98,3	107,2	107,3	89,9
2014 Februar	111,0	101,0	102,3	96,7	106,4	94,4
2014 März	115,0	102,4	94,4	99,3	107,9	94,5
2014 April	113,7	103,9	99,3	104,8	106,2	96,5

*) Außenhandelsindizes und Außenhandelsvolumen nach EGW können über Genesis-Online abgerufen werden (Tabellen 51000-0057 jährlich, 51000-0058 monatlich bzw. Zeitreihen 51000BJ902 jährlich, 51000BM902 monatlich).

**10.5 Index des Volumens (Jahr 2010 = 100) nach Warengruppen der Ernährungswirtschaft
und der Gewerblichen Wirtschaft *)**

10.5.1 Ausfuhr
Insgesamt

Gewerbliche Wirtschaft (EGW 5-8)	Rohstoffe (EGW 5)	Halbwaren (EGW 6)	Fertigwaren (EGW 7+8)	Vorerzeugnisse (EGW 7)	Enderzeugnisse (EGW 8)	Andere nicht aufgliederbare Warenverkehre (EGW 9)	Jahr, Monat
111,1	107,2	116,3	110,8	112,8	110,5	92,2	2008 Januar
112,9	100,2	103,8	113,7	107,8	114,6	89,5	Februar
112,7	96,5	116,9	112,7	107,7	113,5	100,0	März
119,1	93,7	113,2	119,8	116,5	120,4	91,7	April
107,9	88,3	105,2	108,3	109,0	108,2	87,0	Mai
116,2	104,9	111,4	116,7	117,5	116,6	95,4	Juni
112,8	76,7	112,6	113,2	111,0	113,6	101,7	Juli
97,0	65,8	95,4	97,5	97,3	97,6	75,3	August
113,8	79,9	102,0	115,0	108,3	116,1	100,6	September
115,7	92,1	106,8	116,6	107,6	118,1	117,9	Oktober
98,9	80,4	97,6	99,3	87,7	101,1	96,8	November
83,4	71,1	90,9	83,1	70,0	85,2	90,7	Dezember
81,5	89,1	81,3	81,4	78,3	81,9	84,1	2009 Januar
82,4	77,1	85,3	82,3	77,8	83,0	86,6	Februar
90,0	74,7	98,3	89,7	83,5	90,7	94,3	März
83,7	78,4	97,8	82,8	82,4	82,9	98,1	April
79,6	72,5	90,0	79,0	82,9	78,4	84,3	Mai
88,5	68,5	96,9	88,2	89,8	88,0	92,5	Juni
91,3	78,1	98,9	91,0	95,6	90,2	105,0	Juli
77,7	69,4	89,8	77,0	85,1	75,6	90,5	August
94,1	85,3	94,8	94,2	94,0	94,3	110,4	September
95,2	78,6	98,6	95,2	96,7	95,0	106,7	Oktober
94,8	85,0	91,2	95,2	92,5	95,6	111,3	November
86,6	96,7	88,2	86,4	82,2	87,1	106,5	Dezember
83,5	97,1	84,4	83,2	90,7	82,0	82,9	2010 Januar
91,7	97,7	95,5	91,4	91,2	91,4	89,7	Februar
110,2	107,9	109,5	110,3	111,8	110,0	118,6	März
96,3	92,8	99,5	96,1	101,6	95,2	100,2	April
97,6	98,9	98,6	97,5	102,3	96,7	100,4	Mai
107,2	95,7	105,3	107,4	110,8	106,9	104,8	Juni
100,4	91,2	99,1	100,6	103,0	100,3	99,6	Juli
93,3	82,6	96,2	93,2	95,5	92,8	92,2	August
108,5	99,3	101,9	109,1	103,2	110,1	108,3	September
108,1	107,3	105,4	108,3	102,3	109,3	110,8	Oktober
109,7	115,4	105,7	109,8	101,6	111,2	100,9	November
98,3	113,4	100,8	98,0	87,7	99,6	89,3	Dezember
99,1	130,0	101,5	98,5	101,8	98,0	91,0	2011 Januar
105,8	122,2	100,2	105,9	105,6	106,0	99,8	Februar
122,4	138,9	116,4	122,6	115,5	123,8	106,4	März
105,5	110,1	94,1	106,2	103,0	106,7	107,9	April
115,3	113,5	103,5	116,0	111,2	116,8	101,2	Mai
108,7	113,0	100,9	109,1	105,9	109,7	102,2	Juni
106,3	107,9	99,2	106,7	101,7	107,6	96,2	Juli
105,1	96,9	103,1	105,3	103,9	105,5	90,1	August
116,5	112,3	115,8	116,6	106,1	118,3	117,7	September
109,8	130,7	100,7	110,2	96,6	112,4	104,4	Oktober
115,4	140,6	101,0	116,0	100,3	118,6	113,0	November
101,7	135,9	99,4	101,4	87,0	103,7	93,1	Dezember
105,1	132,7	100,7	105,0	104,1	105,1	80,6	2012 Januar
110,0	143,8	108,7	109,6	103,1	110,7	89,8	Februar
120,1	146,6	118,7	119,9	113,4	120,9	105,2	März
105,3	122,6	103,0	105,2	99,5	106,1	98,3	April
112,0	120,7	106,6	112,2	105,6	113,3	94,8	Mai
114,1	120,8	111,9	114,2	103,6	115,9	101,4	Juni
112,2	119,5	105,9	112,5	103,7	114,0	98,1	Juli
106,6	122,0	110,5	106,1	101,0	107,0	88,0	August
108,5	120,7	109,0	108,3	100,0	109,6	99,7	September
119,0	138,3	116,6	118,9	109,6	120,4	108,7	Oktober
112,8	130,3	103,3	113,1	101,0	115,1	107,4	November
91,9	126,8	101,5	90,9	80,0	92,6	82,1	Dezember
103,8	134,5	99,1	103,7	104,2	103,6	277,9	2013 Januar
103,1	139,6	99,8	102,8	98,7	103,5	276,3	Februar
110,6	151,7	105,7	110,4	102,6	111,7	303,3	März
111,3	140,3	100,7	111,5	103,8	112,7	294,4	April
104,3	132,2	97,9	104,3	104,2	104,3	296,3	Mai
107,8	120,7	100,0	108,1	102,2	109,1	293,2	Juni
108,3	114,5	101,5	108,6	104,4	109,2	305,7	Juli
98,8	126,0	94,0	98,7	94,2	99,5	384,6	August
111,4	123,7	99,5	111,9	99,9	113,9	299,1	September
115,8	150,1	111,2	115,6	108,7	116,8	316,0	Oktober
110,1	152,8	94,2	110,5	99,7	112,2	288,8	November
93,5	147,9	95,6	92,7	81,9	94,4	259,6	Dezember
106,3	159,3	104,9	105,6	107,4	105,4	266,7	2014 Januar
108,5	144,1	100,2	108,5	102,7	109,4	278,0	Februar
112,6	149,5	100,7	112,6	106,8	113,6	281,0	März
111,1	145,1	104,2	111,1	106,9	111,7	278,9	April

*) Außenhandelsindizes und Außenhandelsvolumen nach EGW können über Genesis-Online abgerufen werden
(Tabellen 51000-0057 jährlich, 51000-0058 monatlich bzw. Zeitreihen 51000BJ902 jährlich, 51000BM902 monatlich).

**10.5 Index des Volumens (Jahr 2010 = 100) nach Warengruppen der Ernährungswirtschaft
und der Gewerblichen Wirtschaft *)**

10.5.2 Einfuhr

Insgesamt

Jahr, Monat	Insgesamt (EGW 1-9)	Ernährungs- wirtschaft (EGW 1-4)	Lebende Tiere (EGW 1)	Nahrungsmittel tierischen Ursprungs (EGW 2)	Nahrungsmittel pflanzlichen Ursprungs (EGW 3)	Genussmittel (EGW 4)
2008 Januar	104,3	101,6	98,1	99,9	103,9	95,1
2008 Februar	102,5	95,2	87,2	95,7	97,3	86,2
2008 März	102,4	96,3	71,7	98,5	99,7	80,9
2008 April	106,9	100,9	100,3	92,7	105,4	97,2
2008 Mai	101,2	101,5	73,5	106,3	102,9	90,3
2008 Juni	100,7	96,4	90,7	90,6	97,7	103,1
2008 Juli	106,6	98,3	81,7	97,1	99,8	97,1
2008 August	95,1	91,3	103,8	91,3	92,2	85,1
2008 September ..	105,2	96,4	83,4	97,7	95,5	100,5
2008 Oktober	107,8	102,0	87,5	103,0	100,0	111,6
2008 November ..	98,1	95,8	91,8	96,4	94,4	101,8
2008 Dezember ..	88,4	98,5	87,4	98,3	96,4	110,4
2009 Januar	87,8	99,2	114,6	100,9	97,9	98,6
2009 Februar	85,4	92,6	104,6	88,4	95,3	87,1
2009 März	91,0	103,1	100,4	95,0	106,7	103,6
2009 April	87,4	104,2	100,2	99,9	108,6	94,4
2009 Mai	80,5	95,7	122,5	92,8	98,4	85,5
2009 Juni	85,5	93,8	74,0	94,4	93,9	95,9
2009 Juli	87,5	97,5	100,1	92,4	98,4	102,9
2009 August	82,6	95,6	99,0	96,4	97,0	87,6
2009 September ..	95,9	99,0	89,4	103,1	96,3	104,4
2009 Oktober	97,6	99,9	92,7	105,8	96,8	103,1
2009 November ..	91,7	94,8	93,0	95,7	93,1	100,6
2009 Dezember ..	87,6	99,6	109,0	107,3	96,3	97,7
2010 Januar	89,4	94,3	99,0	95,6	93,4	94,6
2010 Februar	88,6	93,1	103,7	92,2	94,1	89,2
2010 März	108,6	107,5	90,1	110,8	107,6	103,9
2010 April	95,3	97,1	105,5	92,6	99,7	94,1
2010 Mai	99,2	101,7	106,0	102,8	101,9	98,3
2010 Juni	106,4	99,2	92,3	96,2	99,9	102,6
2010 Juli	100,0	98,8	100,2	92,3	99,8	106,4
2010 August	97,1	100,0	103,5	98,1	101,9	95,3
2010 September ..	102,9	100,4	90,1	101,8	99,2	103,9
2010 Oktober	106,5	104,0	113,0	104,4	103,3	105,1
2010 November ..	108,5	104,8	90,9	107,1	103,2	108,8
2010 Dezember ..	99,6	101,2	107,5	107,5	98,5	99,4
2011 Januar	101,2	100,3	91,0	99,7	100,8	101,0
2011 Februar	104,5	97,3	95,5	94,7	99,7	92,7
2011 März	115,2	109,1	97,1	108,7	109,3	110,8
2011 April	104,9	103,6	100,3	99,7	106,6	99,3
2011 Mai	112,0	107,0	98,2	102,2	109,6	106,8
2011 Juni	107,0	103,3	102,4	103,6	102,9	105,0
2011 Juli	107,0	96,5	95,4	94,2	95,3	105,3
2011 August	103,7	104,3	96,1	100,5	105,7	106,8
2011 September ..	110,0	103,6	100,1	100,4	103,7	109,2
2011 Oktober	108,6	105,1	93,6	107,0	103,7	109,2
2011 November ..	109,5	104,2	91,1	106,2	100,0	119,0
2011 Dezember ..	100,0	106,8	93,4	111,0	103,7	113,5
2012 Januar	101,7	99,4	90,0	94,4	102,3	98,2
2012 Februar	105,9	103,3	118,1	101,9	103,7	102,0
2012 März	112,6	111,0	100,9	108,7	112,6	110,5
2012 April	101,3	98,6	94,9	90,6	102,7	97,0
2012 Mai	108,1	108,9	112,9	103,6	112,2	104,7
2012 Juni	107,1	101,3	95,6	101,9	100,3	104,8
2012 Juli	105,0	102,8	96,7	101,8	100,5	114,8
2012 August	100,8	100,2	106,8	101,1	98,9	102,5
2012 September ..	102,1	98,6	92,3	97,1	99,6	98,6
2012 Oktober	114,4	112,9	107,6	118,9	109,1	118,3
2012 November ..	102,9	104,3	96,3	101,6	103,1	115,4
2012 Dezember ..	91,5	97,1	94,6	105,3	93,9	95,9
2013 Januar	104,8	96,5	108,0	97,3	93,8	104,1
2013 Februar	101,8	90,4	80,0	85,0	92,4	93,7
2013 März	105,3	96,0	96,3	93,9	97,4	94,6
2013 April	105,3	96,9	101,2	90,1	98,5	101,8
2013 Mai	107,0	100,3	84,8	91,2	104,6	101,6
2013 Juni	107,7	95,1	92,8	91,9	96,1	96,9
2013 Juli	109,3	97,1	77,7	88,1	98,7	109,8
2013 August	101,2	94,8	93,3	90,0	97,0	95,1
2013 September ..	105,7	100,0	96,9	96,1	101,8	100,4
2013 Oktober	114,4	106,7	97,8	105,8	106,6	110,5
2013 November ..	107,5	96,5	92,4	95,3	95,1	105,2
2013 Dezember ..	96,8	102,3	90,6	102,0	105,3	92,8
2014 Januar	107,8	100,9	110,3	97,1	103,5	95,7
2014 Februar	108,7	95,2	93,8	89,7	99,2	89,5
2014 März	111,0	98,0	80,2	94,1	100,4	98,5
2014 April	109,1	103,7	97,5	100,1	106,2	100,8

*) Außenhandelsindizes und Außenhandelsvolumen nach EGW können über Genesis-Online abgerufen werden
(Tabellen 51000-0057 jährlich, 51000-0058 monatlich bzw. Zeitreihen 51000BJ902 jährlich, 51000BM902 monatlich).

**10.5 Index des Volumens (Jahr 2010 = 100) nach Warengruppen der Ernährungswirtschaft
und der Gewerblichen Wirtschaft *)**

10.5.2 Einfuhr

Insgesamt

Gewerbliche Wirtschaft (EGW 5-8)	Rohstoffe (EGW 5)	Halbwaren (EGW 6)	Fertigwaren (EGW 7+8)	Vorerzeugnisse (EGW 7)	Enderzeugnisse (EGW 8)	Andere nicht aufgliederbare Warenverkehre (EGW 9)	Jahr, Monat
105,5	119,1	92,7	105,1	108,5	104,5	79,5	2008 Januar
103,8	109,4	100,0	103,5	106,4	102,9	84,7	Februar
102,6	109,6	92,6	102,9	111,8	101,4	113,6	März
107,6	113,5	92,8	108,8	115,1	107,7	102,2	April
100,9	102,7	93,0	101,7	111,1	100,1	109,3	Mai
101,0	95,2	102,9	101,6	113,5	99,6	105,6	Juni
107,5	109,9	103,7	107,6	115,0	106,4	102,8	Juli
94,8	93,0	100,9	94,2	102,0	92,9	115,2	August
105,5	103,1	99,0	106,7	107,9	106,5	121,4	September
107,1	99,4	114,3	107,4	109,1	107,1	142,5	Oktober
96,8	107,3	89,9	96,2	93,4	96,7	137,7	November
86,5	106,5	85,1	83,6	75,1	85,0	116,0	Dezember
86,9	110,9	81,0	83,9	84,1	83,9	84,2	2009 Januar
84,8	94,2	89,7	82,6	80,2	83,1	83,2	Februar
90,1	95,7	92,8	88,8	86,5	89,2	85,3	März
85,8	89,4	87,1	85,1	79,3	86,2	87,9	April
79,0	93,7	74,9	77,3	78,9	77,0	82,1	Mai
84,5	87,9	84,6	84,0	84,3	83,9	93,0	Juni
86,3	90,9	83,1	86,0	89,6	85,4	96,5	Juli
81,0	101,1	80,9	78,0	78,0	78,0	94,2	August
95,6	111,9	85,3	94,5	90,9	95,2	96,3	September
96,5	100,6	91,6	96,5	95,3	96,8	124,5	Oktober
90,4	91,5	87,7	90,6	90,3	90,6	119,5	November
85,5	102,5	84,5	83,0	81,5	83,2	117,6	Dezember
88,9	97,1	90,5	87,5	87,1	87,6	91,3	2010 Januar
88,1	95,6	87,9	87,0	89,4	86,6	92,4	Februar
108,8	105,5	106,2	109,7	108,9	109,8	105,2	März
95,1	104,7	95,4	93,7	98,4	92,8	96,1	April
99,0	104,2	100,4	98,1	103,9	97,0	99,1	Mai
107,1	101,1	108,2	107,9	106,1	108,2	103,8	Juni
100,0	97,1	98,2	100,7	104,6	100,1	101,2	Juli
96,8	99,2	103,4	95,6	98,6	95,0	99,1	August
103,2	80,8	104,4	106,4	105,7	106,5	99,1	September
106,7	99,5	108,7	107,4	105,1	107,8	109,2	Oktober
109,1	103,6	103,0	110,8	104,5	111,9	97,9	November
99,2	103,7	94,9	99,0	92,7	100,2	109,0	Dezember
101,5	108,4	94,1	101,4	103,0	101,2	96,2	2011 Januar
105,4	107,7	96,9	106,2	107,5	106,0	95,9	Februar
115,8	102,6	107,9	118,8	121,3	118,4	111,1	März
105,0	106,3	104,0	105,0	111,7	103,8	105,3	April
112,6	92,6	107,7	116,1	115,3	116,3	109,4	Mai
107,1	86,6	102,9	110,7	113,6	110,2	112,0	Juni
107,8	109,2	107,7	107,6	109,7	107,3	109,2	Juli
103,6	90,2	108,2	105,0	101,8	105,5	105,6	August
110,5	95,9	101,2	113,9	106,5	115,3	112,1	September
108,4	103,6	96,7	110,6	104,4	111,7	123,4	Oktober
109,7	106,1	99,4	111,6	99,6	113,7	118,1	November
98,9	104,1	92,0	99,0	90,7	100,6	115,8	Dezember
101,8	103,3	93,0	102,6	104,1	102,3	103,1	2012 Januar
106,6	106,4	98,5	107,5	105,0	108,0	92,9	Februar
113,4	117,5	106,4	113,5	111,1	114,0	94,6	März
101,7	96,0	95,2	103,3	102,6	103,4	97,5	April
107,8	98,1	103,2	109,7	108,2	110,0	116,3	Mai
107,7	98,2	98,9	110,1	109,2	110,2	106,4	Juni
104,5	98,7	102,2	105,7	107,6	105,3	124,1	Juli
100,6	96,0	92,3	102,2	98,3	102,9	109,5	August
102,3	98,7	91,8	104,0	98,9	104,9	106,2	September
114,0	118,0	101,8	114,8	107,3	116,2	130,0	Oktober
102,4	95,4	91,4	104,7	94,7	106,5	114,3	November
90,0	116,0	78,0	87,5	78,0	89,2	119,4	Dezember
99,9	103,9	92,0	100,1	101,1	99,9	269,5	2013 Januar
97,4	107,3	89,2	96,8	93,0	97,5	259,9	Februar
99,1	98,3	93,3	99,8	96,6	100,4	307,1	März
100,2	97,7	90,6	101,6	102,6	101,4	273,8	April
101,1	99,6	92,8	102,1	99,9	102,5	295,1	Mai
102,7	106,6	96,9	102,7	99,6	103,2	283,9	Juni
104,8	104,0	95,2	105,9	106,5	105,8	271,7	Juli
96,7	111,6	89,8	95,2	94,6	95,3	246,8	August
100,4	94,5	86,2	102,8	99,3	103,5	271,7	September
109,3	106,6	95,9	111,1	107,1	111,8	284,0	Oktober
103,2	102,4	89,3	104,8	98,0	106,1	258,0	November
90,5	108,4	79,6	88,9	80,9	90,4	266,0	Dezember
102,8	112,4	87,1	102,9	109,4	101,8	270,1	2014 Januar
104,3	109,2	92,1	104,8	108,2	104,2	271,1	Februar
106,6	107,6	92,5	107,9	104,9	108,5	269,1	März
103,9	100,2	95,9	105,3	108,7	104,6	270,8	April

*) Außenhandelsindizes und Außenhandelsvolumen nach EGW können über Genesis-Online abgerufen werden
(Tabellen 51000-0057 jährlich, 51000-0058 monatlich bzw. Zeitreihen 51000BJ902 jährlich, 51000BM902 monatlich).

10.6 Index der Durchschnittswerte (Jahr 2010 = 100) nach Warengruppen der Ernährungswirtschaft und der Gewerblichen Wirtschaft *)

10.6.1 Ausfuhr

Insgesamt

Jahr, Monat	Insgesamt (EGW 1-9)	Ernährungs- wirtschaft (EGW 1-4)	Lebende Tiere (EGW 1)	Nahrungsmittel tierischen Ursprungs (EGW 2)	Nahrungsmittel pflanzlichen Ursprungs (EGW 3)	Genussmittel (EGW 4)
2008 Januar	102,6	102,8	100,2	105,2	102,3	99,2
2008 Februar	101,8	103,4	97,2	104,4	103,3	102,0
2008 März	100,9	103,9	95,9	105,4	104,4	100,2
2008 April	102,2	104,7	100,3	102,5	107,9	100,6
2008 Mai	101,1	104,2	100,1	102,4	106,5	102,0
2008 Juni	102,8	104,6	103,2	105,6	105,4	101,2
2008 Juli	104,2	105,1	106,1	105,5	105,5	103,4
2008 August	105,2	104,3	102,1	107,0	103,4	101,3
2008 September ..	103,4	105,7	102,8	107,9	104,6	104,5
2008 Oktober	104,3	104,8	104,0	105,5	105,4	101,9
2008 November ..	104,5	102,7	104,8	103,7	102,6	101,0
2008 Dezember ..	107,5	101,6	106,5	102,8	102,0	97,3
2009 Januar	103,3	100,2	104,4	97,5	102,1	100,3
2009 Februar	103,0	100,1	106,5	96,0	103,6	97,6
2009 März	103,4	98,9	106,5	94,1	101,6	99,7
2009 April	101,9	98,3	101,6	93,8	100,5	101,7
2009 Mai	100,8	97,2	104,8	94,9	99,4	95,6
2009 Juni	100,4	97,7	104,3	94,6	99,1	99,1
2009 Juli	102,4	97,0	105,4	95,3	97,5	97,9
2009 August	101,5	95,7	98,4	94,2	96,2	97,0
2009 September ..	100,3	96,5	101,8	95,2	96,4	98,5
2009 Oktober	100,9	95,2	95,8	93,3	96,0	96,6
2009 November ..	101,6	96,8	99,8	96,2	96,4	98,7
2009 Dezember ..	103,2	96,4	99,5	96,6	96,2	95,8
2010 Januar	95,8	95,7	97,1	94,5	96,9	94,4
2010 Februar	96,3	96,6	96,7	95,3	97,8	96,0
2010 März	97,9	96,7	96,0	96,5	96,5	97,6
2010 April	98,4	97,5	90,2	98,5	97,0	97,5
2010 Mai	98,7	97,6	98,8	99,3	96,2	97,8
2010 Juni	101,0	99,1	101,4	100,6	97,0	101,1
2010 Juli	102,2	100,3	102,7	102,1	98,4	101,3
2010 August	100,6	100,7	99,2	102,3	99,5	100,8
2010 September ..	100,5	102,9	101,0	102,2	103,6	102,7
2010 Oktober	100,3	102,5	97,9	101,2	103,7	102,4
2010 November ..	101,2	103,4	106,8	102,3	103,8	104,4
2010 Dezember ..	104,3	104,2	110,9	103,8	104,9	102,0
2011 Januar	101,8	105,8	109,7	103,6	108,2	103,2
2011 Februar	101,8	107,6	104,4	104,9	110,6	104,5
2011 März	102,6	108,5	102,7	106,4	110,7	107,4
2011 April	101,6	109,5	111,4	108,7	110,6	107,7
2011 Mai	102,1	109,1	113,2	108,3	110,6	106,3
2011 Juni	102,6	109,0	107,7	109,2	108,9	109,0
2011 Juli	102,7	109,5	118,7	110,4	108,0	110,8
2011 August	103,2	109,1	119,6	109,6	108,6	108,2
2011 September ..	103,5	109,9	109,1	110,1	109,9	109,5
2011 Oktober	103,0	110,0	111,0	110,2	110,0	109,3
2011 November ..	103,8	110,6	118,6	111,4	110,4	108,9
2011 Dezember ..	105,9	110,3	127,2	110,9	109,8	108,0
2012 Januar	105,7	113,9	115,0	114,6	113,4	113,6
2012 Februar	106,7	114,1	111,1	115,0	113,7	113,7
2012 März	105,8	113,8	114,9	115,7	112,5	113,2
2012 April	106,5	114,6	118,2	115,9	114,3	112,7
2012 Mai	106,2	113,6	122,1	114,1	113,5	112,3
2012 Juni	106,4	113,7	116,1	112,2	115,2	112,8
2012 Juli	107,0	113,8	116,5	112,8	114,7	112,9
2012 August	108,6	116,3	125,7	115,0	117,7	114,0
2012 September ..	108,0	116,4	123,0	117,2	116,6	113,2
2012 Oktober	106,2	117,8	123,3	118,2	119,4	111,7
2012 November ..	106,2	117,0	121,8	118,6	118,2	110,0
2012 Dezember ..	109,3	116,9	123,4	118,5	118,2	109,5
2013 Januar	105,8	117,3	128,1	117,1	119,4	110,3
2013 Februar	107,2	117,2	123,9	116,3	119,6	111,6
2013 März	106,1	117,0	120,5	116,3	118,9	112,5
2013 April	105,7	118,1	115,2	117,8	120,4	112,6
2013 Mai	105,3	117,4	116,3	119,3	118,2	111,3
2013 Juni	107,0	117,8	114,6	119,2	119,5	110,8
2013 Juli	106,9	117,3	118,0	120,2	117,4	111,4
2013 August	104,5	117,7	115,3	123,4	116,4	110,5
2013 September ..	105,8	117,5	120,7	123,8	115,1	111,7
2013 Oktober	106,5	117,6	117,7	122,9	116,5	110,0
2013 November ..	106,9	115,1	117,9	120,6	114,6	105,6
2013 Dezember ..	108,1	116,1	120,4	121,9	114,5	108,3
2014 Januar	106,4	116,8	121,1	120,9	116,2	108,8
2014 Februar	106,5	116,3	111,1	119,7	117,2	107,6
2014 März	106,4	116,9	108,7	120,4	117,2	109,8
2014 April	105,5	117,0	111,9	119,0	117,5	111,8

*) Außenhandelsindizes und Außenhandelsvolumen nach EGW können über Genesis-Online abgerufen werden (Tabellen 51000-0057 jährlich, 51000-0058 monatlich bzw. Zeitreihen 51000BJ902 jährlich, 51000BM902 monatlich).

10.6 Index der Durchschnittswerte (Jahr 2010 = 100) nach Warengruppen der Ernährungswirtschaft und der Gewerblichen Wirtschaft *)

10.6.1 Ausfuhr
Insgesamt

Gewerbliche Wirtschaft (EGW 5-8)	Rohstoffe (EGW 5)	Halbwaren (EGW 6)	Fertigwaren (EGW 7+8)	Vorerzeugnisse (EGW 7)	Enderzeugnisse (EGW 8)	Andere nicht aufgliederbare Warenverkehre (EGW 9)	Jahr, Monat
102,7	100,1	100,8	102,9	115,4	100,8	96,5	2008 Januar
101,7	104,4	104,9	101,5	112,2	99,8	104,4	Februar
100,7	106,7	106,0	100,3	113,4	98,2	106,2	März
102,1	106,8	109,6	101,5	110,9	100,1	103,9	April
100,8	103,9	114,1	99,9	112,2	97,9	105,1	Mai
102,6	105,8	118,1	101,6	114,7	99,5	106,3	Juni
104,2	104,8	117,3	103,3	115,2	101,5	98,4	Juli
105,2	116,4	115,8	104,4	120,4	101,8	107,5	August
103,3	113,8	113,2	102,7	116,3	100,6	100,7	September
104,1	119,2	107,8	103,7	115,3	102,0	109,5	Oktober
104,5	114,3	98,4	104,8	113,8	103,6	110,6	November
108,0	121,7	87,3	109,4	113,1	108,9	105,1	Dezember
103,7	113,9	83,9	104,9	103,2	105,1	98,1	2009 Januar
103,4	103,4	82,7	104,9	105,5	104,8	94,1	Februar
103,9	100,4	81,0	105,6	106,8	105,5	97,1	März
102,6	92,2	79,7	104,6	107,7	104,1	85,1	April
101,4	91,0	81,2	103,1	97,0	104,2	88,7	Mai
100,7	89,1	86,2	101,9	96,2	102,9	92,3	Juni
103,1	87,8	83,9	104,7	95,1	106,4	89,1	Juli
102,1	80,5	85,7	103,7	92,6	105,8	93,7	August
100,7	84,7	84,6	102,0	96,4	102,9	96,6	September
101,2	85,0	87,1	102,4	96,0	103,5	100,7	Oktober
102,0	87,0	87,6	103,1	98,7	103,8	100,4	November
103,6	85,3	87,0	105,1	95,7	106,5	105,1	Dezember
95,7	93,0	90,8	96,1	93,8	96,5	101,7	2010 Januar
96,2	95,2	92,1	96,5	95,1	96,7	103,5	Februar
98,1	96,8	95,0	98,3	96,0	98,7	93,2	März
98,6	97,1	99,1	98,6	99,0	98,5	94,0	April
98,9	96,9	102,8	98,6	98,9	98,6	96,0	Mai
101,1	98,2	103,2	101,0	100,2	101,1	101,2	Juni
102,4	102,1	99,7	102,6	102,1	102,6	100,9	Juli
100,6	101,7	99,1	100,7	101,4	100,6	98,8	August
100,4	102,7	101,0	100,3	102,7	100,0	97,4	September
100,2	103,6	101,1	100,1	102,4	99,8	97,8	Oktober
100,9	105,1	105,2	100,6	103,5	100,2	108,4	November
104,2	109,3	108,7	103,8	102,9	103,9	112,8	Dezember
101,4	111,1	111,1	100,6	105,9	99,7	108,3	2011 Januar
101,5	113,6	112,7	100,6	106,9	99,5	101,6	Februar
102,2	112,6	115,6	101,2	108,0	100,1	111,0	März
101,3	113,7	115,8	100,3	108,3	99,0	96,5	April
101,5	115,9	119,1	100,3	109,1	99,0	110,9	Mai
102,2	116,4	114,5	101,3	109,0	100,1	103,9	Juni
102,3	118,2	117,6	101,2	108,0	100,2	103,1	Juli
102,7	117,7	119,4	101,5	105,8	100,7	112,2	August
103,2	119,3	122,2	101,8	108,8	100,8	100,7	September
102,7	120,6	118,9	101,4	109,7	100,3	100,9	Oktober
103,5	116,6	117,6	102,5	107,2	101,8	99,4	November
105,6	119,0	118,0	104,6	106,3	104,4	104,6	Dezember
105,0	121,5	142,1	102,7	108,3	101,8	122,6	2012 Januar
106,3	122,6	139,8	104,1	109,1	103,4	107,3	Februar
105,5	122,0	138,8	103,3	106,4	102,9	101,3	März
106,2	118,1	144,5	103,9	108,9	103,1	97,9	April
105,8	119,0	141,0	103,7	110,1	102,7	107,1	Mai
106,1	118,0	134,7	104,4	110,3	103,5	96,4	Juni
106,8	113,7	136,7	105,1	107,5	104,8	97,0	Juli
108,1	117,8	143,7	105,9	109,7	105,3	111,2	August
107,6	115,1	142,3	105,5	107,9	105,2	100,4	September
105,5	117,9	139,0	103,5	108,3	102,8	100,8	Oktober
105,8	120,7	138,6	103,8	106,9	103,4	95,8	November
108,9	122,5	141,6	106,5	105,6	106,7	103,2	Dezember
105,0	124,2	138,0	102,9	110,4	101,7	109,3	2013 Januar
106,6	121,0	136,7	104,7	105,9	104,5	107,5	Februar
105,7	122,3	134,5	103,8	106,4	103,5	102,5	März
105,2	120,9	131,5	103,6	106,6	103,1	104,1	April
105,0	119,5	132,2	103,4	104,4	103,2	97,9	Mai
106,5	119,5	132,6	105,0	105,3	104,9	105,5	Juni
106,8	116,5	132,7	105,3	104,5	105,4	98,8	Juli
106,5	116,2	135,5	104,8	104,4	104,8	66,3	August
105,5	117,6	132,7	104,0	103,4	104,1	97,1	September
106,3	117,2	126,6	105,0	103,7	105,2	97,9	Oktober
106,7	120,9	129,6	105,4	105,2	105,4	99,7	November
108,3	120,6	133,0	106,6	103,1	107,1	96,2	Dezember
105,7	119,5	125,8	104,3	103,1	104,5	109,5	2014 Januar
106,0	120,1	131,3	104,4	103,5	104,5	106,2	Februar
105,8	118,1	129,1	104,4	102,2	104,8	107,1	März
104,7	111,1	126,4	103,5	102,3	103,6	109,6	April

*) Außenhandelsindizes und Außenhandelsvolumen nach EGW können über Genesis-Online abgerufen werden
(Tabellen 51000-0057 jährlich, 51000-0058 monatlich bzw. Zeitreihen 51000BJ902 jährlich, 51000BM902 monatlich).

10.6 Index der Durchschnittswerte (Jahr 2010 = 100) nach Warengruppen der Ernährungswirtschaft und der Gewerblichen Wirtschaft *)

10.6.2 Einfuhr

Insgesamt

Jahr, Monat	Insgesamt (EGW 1-9)	Ernährungs- wirtschaft (EGW 1-4)	Lebende Tiere (EGW 1)	Nahrungsmittel tierischen Ursprungs (EGW 2)	Nahrungsmittel pflanzlichen Ursprungs (EGW 3)	Genussmittel (EGW 4)
2008 Januar	100,9	99,0	84,8	99,6	97,2	109,5
2008 Februar	103,1	100,1	88,6	99,7	99,5	106,8
2008 März	102,3	101,6	93,2	100,3	100,5	113,0
2008 April	103,5	102,1	97,4	100,0	101,4	110,5
2008 Mai	102,6	101,5	99,9	98,3	102,0	106,6
2008 Juni	106,8	103,0	106,8	102,4	102,4	105,7
2008 Juli	107,1	103,7	107,0	103,0	102,6	110,3
2008 August	107,0	103,1	114,6	101,7	103,1	103,5
2008 September	107,2	103,5	112,6	102,9	102,0	109,7
2008 Oktober	106,2	102,4	108,6	102,5	100,5	109,3
2008 November	107,1	104,5	104,6	105,1	102,2	113,4
2008 Dezember	106,7	102,6	99,9	102,9	100,7	110,4
2009 Januar	100,6	98,9	101,8	97,8	99,3	99,2
2009 Februar	101,2	99,4	102,0	97,0	98,9	105,6
2009 März	101,5	98,4	104,4	97,2	97,9	102,1
2009 April	97,6	97,9	101,5	96,0	97,9	101,0
2009 Mai	98,2	97,6	105,5	95,3	97,2	102,4
2009 Juni	97,7	95,8	105,5	95,1	95,1	98,7
2009 Juli	98,6	95,7	108,1	94,2	94,6	100,9
2009 August	97,0	94,2	105,1	94,5	92,1	101,8
2009 September	97,2	94,4	100,0	92,3	93,3	101,6
2009 Oktober	96,5	93,6	91,8	93,9	92,6	97,0
2009 November	96,5	95,5	94,0	95,1	93,1	105,7
2009 Dezember	98,7	95,9	91,6	97,3	95,1	97,2
2010 Januar	92,8	94,9	96,8	94,9	95,9	90,7
2010 Februar	96,7	97,0	102,1	95,2	98,3	93,6
2010 März	96,1	98,3	102,0	97,1	99,7	94,1
2010 April	98,3	99,0	96,8	97,3	100,4	96,3
2010 Mai	100,5	99,1	101,8	98,7	100,0	95,4
2010 Juni	100,8	100,1	107,4	101,5	99,2	99,7
2010 Juli	103,1	99,9	101,3	100,4	99,5	100,3
2010 August	100,8	99,7	101,6	100,6	98,7	102,0
2010 September	101,8	101,3	94,6	102,2	99,8	106,2
2010 Oktober	101,1	101,7	94,0	102,0	100,8	105,8
2010 November	102,5	102,9	103,2	102,8	102,3	105,4
2010 Dezember	103,6	105,2	100,0	105,3	104,9	106,9
2011 Januar	104,0	106,3	96,4	100,8	107,5	112,4
2011 Februar	105,2	109,6	102,7	105,2	110,5	114,6
2011 März	104,9	109,9	107,0	106,7	109,8	116,5
2011 April	106,4	109,5	109,9	107,6	108,6	116,9
2011 Mai	104,8	109,5	111,8	106,9	108,4	117,9
2011 Juni	106,5	108,7	107,4	108,0	106,5	118,5
2011 Juli	106,4	109,2	108,7	107,6	107,4	118,5
2011 August	107,4	108,2	102,6	108,0	105,9	117,8
2011 September	107,0	108,3	108,1	108,9	105,5	118,0
2011 Oktober	109,1	109,2	102,6	109,9	106,8	117,9
2011 November	108,0	109,7	109,4	111,0	107,1	116,4
2011 Dezember	109,6	110,0	112,5	111,0	107,3	117,6
2012 Januar	110,3	111,7	111,5	111,7	109,6	120,7
2012 Februar	110,5	111,7	110,4	114,0	109,6	116,7
2012 März	111,8	112,5	118,1	112,9	110,3	120,5
2012 April	111,0	112,4	121,2	111,4	110,6	120,5
2012 Mai	110,1	112,5	116,5	111,2	111,4	118,8
2012 Juni	110,1	112,7	114,9	108,4	113,4	117,3
2012 Juli	112,1	111,7	109,7	108,6	111,7	116,9
2012 August	112,6	113,6	117,0	112,0	112,4	120,9
2012 September	112,7	114,6	125,7	112,7	113,5	120,6
2012 Oktober	111,4	114,3	124,1	113,8	113,7	116,1
2012 November	115,4	116,1	121,5	114,0	116,1	118,6
2012 Dezember	112,7	116,2	120,6	114,8	116,9	115,9
2013 Januar	110,6	114,1	120,2	111,2	115,7	112,1
2013 Februar	109,0	114,5	122,8	112,4	114,9	115,1
2013 März	111,2	114,9	122,1	112,9	115,3	115,2
2013 April	112,2	114,5	119,7	111,7	114,8	116,7
2013 Mai	108,3	114,6	113,7	113,9	115,5	112,2
2013 Juni	109,0	115,0	119,8	112,5	116,0	114,8
2013 Juli	109,1	113,6	118,7	114,1	114,1	110,7
2013 August	109,7	112,5	123,0	116,5	110,6	111,4
2013 September	108,9	111,7	124,3	113,9	110,1	112,3
2013 Oktober	109,7	111,3	121,0	114,7	110,0	109,1
2013 November	108,7	111,9	117,6	116,5	109,6	111,6
2013 Dezember	108,9	113,0	117,1	117,2	112,0	109,1
2014 Januar	108,6	113,3	117,3	115,8	113,9	105,7
2014 Februar	108,4	112,1	114,6	113,8	112,7	106,1
2014 März	110,7	112,6	113,9	115,9	112,6	106,8
2014 April	108,8	112,3	115,7	115,1	111,3	110,8

*) Außenhandelsindizes und Außenhandelsvolumen nach EGW können über Genesis-Online abgerufen werden (Tabellen 51000-0057 jährlich, 51000-0058 monatlich bzw. Zeitreihen 51000BJ902 jährlich, 51000BM902 monatlich).

10.6 Index der Durchschnittswerte (Jahr 2010 = 100) nach Warengruppen der Ernährungswirtschaft und der Gewerblichen Wirtschaft *)

10.6.2 Einfuhr

Insgesamt

Gewerbliche Wirtschaft (EGW 5-8)	Rohstoffe (EGW 5)	Halbwaren (EGW 6)	Fertigwaren (EGW 7+8)	Vorerzeugnisse (EGW 7)	Enderzeugnisse (EGW 8)	Andere nicht aufgliederbare Warenverkehre (EGW 9)	Jahr, Monat
101,1	103,1	102,4	100,5	111,5	98,6	99,0	2008 Januar
103,4	106,9	102,4	103,0	113,8	101,1	99,9	Februar
103,3	106,9	103,6	102,6	110,3	101,1	79,6	März
103,8	113,2	106,2	102,0	112,3	100,2	98,6	April
102,6	115,3	109,3	99,8	112,0	97,5	102,8	Mai
107,1	124,8	111,2	104,0	116,9	101,4	105,4	Juni
107,5	128,4	116,4	103,0	115,4	100,7	104,6	Juli
107,9	134,7	114,1	102,8	116,5	100,2	95,4	August
107,8	127,2	113,0	104,2	120,2	101,4	99,6	September
106,9	122,0	108,3	104,5	116,1	102,5	99,2	Oktober
107,4	112,3	100,6	107,5	113,4	106,5	104,9	November
107,2	103,6	87,3	110,7	112,3	110,5	106,2	Dezember
100,9	89,6	80,4	105,9	103,9	106,3	95,9	2009 Januar
101,4	87,4	78,0	107,4	101,8	108,4	100,1	Februar
100,9	87,9	76,7	106,6	98,3	108,0	130,4	März
97,5	80,2	75,5	103,5	100,0	104,0	97,6	April
98,1	79,4	73,8	104,9	97,3	106,4	103,3	Mai
97,8	82,0	76,8	103,3	95,6	104,7	101,4	Juni
98,9	87,2	77,6	103,7	96,2	105,1	97,5	Juli
97,5	82,6	79,0	103,2	96,6	104,4	92,0	August
97,3	84,6	80,9	101,7	96,9	102,5	102,6	September
97,1	83,2	81,8	101,4	96,2	102,3	89,5	Oktober
96,5	83,0	81,6	100,6	93,8	101,9	98,0	November
99,4	87,2	85,3	103,7	96,3	105,1	89,9	Dezember
92,7	88,4	83,2	94,7	93,2	94,9	91,7	2010 Januar
96,6	91,6	91,1	98,1	93,8	98,9	98,5	Februar
95,8	91,8	93,9	96,5	94,4	96,9	102,2	März
98,3	95,5	98,8	98,7	96,2	99,2	96,6	April
100,7	101,6	106,0	99,9	99,2	100,0	98,6	Mai
100,8	101,0	105,5	100,2	99,4	100,3	102,8	Juni
103,5	105,0	100,6	103,7	101,4	104,1	99,4	Juli
101,1	103,7	98,2	101,2	100,6	101,3	94,1	August
101,8	104,8	102,5	101,3	101,7	101,3	105,1	September
101,2	105,3	100,9	100,6	104,6	100,0	98,8	Oktober
102,2	108,3	105,9	100,9	105,5	100,1	112,1	November
103,8	111,5	110,6	101,7	103,8	101,3	95,9	Dezember
104,0	117,6	112,6	100,8	106,1	99,8	96,0	2011 Januar
104,8	121,7	118,7	100,6	108,2	99,2	105,7	Februar
104,4	125,0	116,2	100,4	108,4	99,0	105,2	März
106,2	130,8	120,9	100,6	105,5	99,7	102,8	April
104,0	130,7	118,9	99,0	108,7	97,3	117,3	Mai
106,3	130,8	120,0	101,8	110,9	100,1	104,9	Juni
106,3	130,8	119,5	100,9	112,0	98,9	101,5	Juli
107,4	133,7	122,8	102,0	114,7	99,8	103,4	August
106,9	131,6	121,1	102,2	113,4	100,3	107,8	September
109,3	132,6	119,2	105,0	115,9	103,2	101,7	Oktober
107,8	135,0	118,7	102,7	111,5	101,3	109,7	November
109,7	136,9	117,7	104,5	112,6	103,2	105,6	Dezember
110,9	138,9	139,2	103,8	106,7	103,3	92,1	2012 Januar
110,5	141,4	145,0	102,4	109,6	101,2	109,0	Februar
111,7	145,3	142,6	103,3	113,1	101,6	112,5	März
110,7	145,4	140,6	102,8	110,4	101,5	116,6	April
110,1	143,6	140,3	102,5	109,5	101,2	105,7	Mai
109,5	138,2	144,4	102,2	108,4	101,1	120,9	Juni
112,5	131,8	146,9	106,1	108,8	105,6	103,6	Juli
112,5	137,1	141,5	106,2	110,4	105,5	110,8	August
112,3	142,3	138,1	105,5	116,7	103,6	120,8	September
111,3	142,5	146,3	103,1	109,0	102,1	108,3	Oktober
115,0	138,6	153,3	108,0	122,2	105,8	123,6	November
112,9	138,6	151,6	104,0	111,9	102,8	100,7	Dezember
110,7	137,0	140,4	103,8	108,4	103,0	106,2	2013 Januar
108,6	137,7	136,9	101,1	107,6	100,0	108,3	Februar
112,0	135,6	142,7	105,6	109,7	104,8	100,4	März
112,3	135,9	155,6	104,8	109,7	103,9	109,6	April
108,5	130,1	151,5	101,2	109,2	99,8	101,0	Mai
108,9	130,8	147,7	101,7	105,9	101,0	104,9	Juni
108,5	129,3	140,3	102,5	106,8	101,7	111,1	Juli
110,1	131,8	143,0	103,0	106,0	102,5	102,7	August
109,2	130,6	140,8	103,5	108,0	102,7	102,1	September
109,8	131,3	144,3	103,6	102,7	103,7	107,8	Oktober
108,4	129,1	148,3	101,8	107,5	100,9	109,1	November
109,8	128,9	136,2	103,8	103,1	103,9	96,6	Dezember
108,6	128,8	128,1	103,6	102,1	103,9	103,6	2014 Januar
108,3	128,2	137,3	102,6	102,7	102,6	105,8	Februar
110,4	127,8	128,3	106,2	105,6	106,4	112,5	März
108,6	122,3	137,2	103,9	102,9	104,1	107,4	April

*) Außenhandelsindizes und Außenhandelsvolumen nach EGW können über Genesis-Online abgerufen werden
(Tabellen 51000-0057 jährlich, 51000-0058 monatlich bzw. Zeitreihen 51000BJ902 jährlich, 51000BM902 monatlich).

**10.7 Terms of Trade (Jahr 2010 = 100) nach Warengruppen der Ernährungswirtschaft
und der Gewerblichen Wirtschaft *)**

Insgesamt

Jahr, Monat	Insgesamt (EGW 1-9)	Ernährungs- wirtschaft (EGW 1-4)	lebende Tiere (EGW 1)	Nahrungsmittel tierischen Ursprungs (EGW 2)	Nahrungsmittel pflanzlichen Ursprungs (EGW 3)	Genussmittel (EGW 4)
2008 Januar	101,7	103,8	118,2	105,6	105,2	90,6
2008 Februar	98,7	103,3	109,7	104,7	103,8	95,5
2008 März	98,6	102,3	102,9	105,1	103,9	88,7
2008 April	98,7	102,5	103,0	102,5	106,4	91,0
2008 Mai	98,5	102,7	100,2	104,2	104,4	95,7
2008 Juni	96,3	101,6	96,6	103,1	102,9	95,7
2008 Juli	97,3	101,4	99,2	102,4	102,8	93,7
2008 August	98,3	101,2	89,1	105,2	100,3	97,9
2008 September	96,5	102,1	91,3	104,9	102,5	95,3
2008 Oktober	98,2	102,3	95,8	102,9	104,9	93,2
2008 November	97,6	98,3	100,2	98,7	100,4	89,1
2008 Dezember	100,7	99,0	106,6	99,9	101,3	88,1
2009 Januar	102,7	101,3	102,6	99,7	102,8	101,1
2009 Februar	101,8	100,7	104,4	99,0	104,8	92,4
2009 März	101,9	100,5	102,0	96,8	103,8	97,6
2009 April	104,4	100,4	100,1	97,7	102,7	100,7
2009 Mai	102,6	99,6	99,3	99,6	102,3	93,4
2009 Juni	102,8	102,0	98,9	99,5	104,2	100,4
2009 Juli	103,9	101,4	97,5	101,2	103,1	97,0
2009 August	104,6	101,6	93,6	99,7	104,5	95,3
2009 September	103,2	102,2	101,8	103,1	103,3	96,9
2009 Oktober	104,6	101,7	104,4	99,4	103,7	99,6
2009 November	105,3	101,4	106,2	101,2	103,5	93,4
2009 Dezember	104,6	100,5	108,6	99,3	101,2	98,6
2010 Januar	103,2	100,8	100,3	99,6	101,0	104,1
2010 Februar	99,6	99,6	94,7	100,1	99,5	102,6
2010 März	101,9	98,4	94,1	99,4	96,8	103,7
2010 April	100,1	98,5	93,2	101,2	96,6	101,2
2010 Mai	98,2	98,5	97,1	100,6	96,2	102,5
2010 Juni	100,2	99,0	94,4	99,1	97,8	101,4
2010 Juli	99,1	100,4	101,4	101,7	98,9	101,0
2010 August	99,8	101,0	97,6	101,7	100,8	98,8
2010 September	98,7	101,6	106,8	100,0	103,8	96,7
2010 Oktober	99,2	100,8	104,1	99,2	102,9	96,8
2010 November	98,7	100,5	103,5	99,5	101,5	99,1
2010 Dezember	100,7	99,0	110,9	98,6	100,0	95,4
2011 Januar	97,9	99,5	113,8	102,8	100,7	91,8
2011 Februar	96,8	98,2	101,7	99,7	100,1	91,2
2011 März	97,8	98,7	96,0	99,7	100,8	92,2
2011 April	95,5	100,0	101,4	101,0	101,8	92,1
2011 Mai	97,4	99,6	101,3	101,3	102,0	90,2
2011 Juni	96,3	100,3	100,3	101,1	102,3	92,0
2011 Juli	96,5	100,3	109,2	102,6	100,6	93,5
2011 August	96,1	100,8	116,6	101,5	102,5	91,9
2011 September	96,7	101,5	100,9	101,1	104,2	92,8
2011 Oktober	94,4	100,7	108,2	100,3	103,0	92,7
2011 November	96,1	100,8	108,4	100,4	103,1	93,6
2011 Dezember	96,6	100,3	113,1	99,9	102,3	91,8
2012 Januar	95,8	102,0	103,1	102,6	103,5	94,1
2012 Februar	96,6	102,1	100,6	100,9	103,7	97,4
2012 März	94,6	101,2	97,3	102,5	102,0	93,9
2012 April	95,9	102,0	97,5	104,0	103,3	93,5
2012 Mai	96,5	101,0	104,8	102,6	101,9	94,5
2012 Juni	96,6	100,9	101,0	103,5	101,6	96,2
2012 Juli	95,5	101,9	106,2	103,9	102,7	96,6
2012 August	96,4	102,4	107,4	102,7	104,7	94,3
2012 September	95,8	101,6	97,9	104,0	102,7	93,9
2012 Oktober	95,3	103,1	99,4	103,9	105,0	96,2
2012 November	92,0	100,8	100,2	104,0	101,8	92,7
2012 Dezember	97,0	100,6	102,3	103,2	101,1	94,5
2013 Januar	95,7	102,8	106,6	105,3	103,2	98,4
2013 Februar	98,3	102,4	100,9	103,5	104,1	97,0
2013 März	95,4	101,8	98,7	103,0	103,1	97,7
2013 April	94,2	103,1	96,2	105,5	104,9	96,5
2013 Mai	97,2	102,4	102,3	104,7	102,3	99,2
2013 Juni	98,2	102,4	95,7	106,0	103,0	96,5
2013 Juli	98,0	103,3	99,4	105,3	102,9	100,6
2013 August	95,3	104,6	93,7	105,9	105,2	99,2
2013 September	97,2	105,2	97,1	108,7	104,5	99,5
2013 Oktober	97,1	105,7	97,3	107,1	105,9	100,8
2013 November	98,3	102,9	100,3	103,5	104,6	94,6
2013 Dezember	99,3	102,7	102,8	104,0	102,2	99,3
2014 Januar	98,0	103,1	103,2	104,4	102,0	102,9
2014 Februar	98,2	103,7	96,9	105,2	104,0	101,4
2014 März	96,1	103,8	95,4	103,9	104,1	102,8
2014 April	97,0	104,2	96,7	103,4	105,6	100,9

*) Die Terms of Trade können über Genesis-Online abgerufen werden (Tabellen 51000-0057 jährlich, 51000-0058 monatlich bzw. Zeitreihen 51000BJ902 jährlich, 51000BM902 monatlich).

**10.7 Terms of Trade (Jahr 2010 = 100) nach Warengruppen der Ernährungswirtschaft
und der Gewerblichen Wirtschaft ^{*)}**

Insgesamt

Gewerbliche Wirtschaft (EGW 5-8)	Rohstoffe (EGW 5)	Halbwaren (EGW 6)	Fertigwaren (EGW 7+8)	Vorerzeugnisse (EGW 7)	Enderzeugnisse (EGW 8)	Andere nicht aufgliederbare Warenverkehre (EGW 9)	Jahr, Monat
101,6	97,1	98,4	102,4	103,5	102,2	97,5	2008 Januar
98,4	97,7	102,4	98,5	98,6	98,7	104,5	Februar
97,5	99,8	102,3	97,8	102,8	97,1	133,4	März
98,4	94,3	103,2	99,5	98,8	99,9	105,4	April
98,2	90,1	104,4	100,1	100,2	100,4	102,2	Mai
95,8	84,8	106,2	97,7	98,1	98,1	100,9	Juni
96,9	81,6	100,8	100,3	99,8	100,8	94,1	Juli
97,5	86,4	101,5	101,6	103,3	101,6	112,7	August
95,8	89,5	100,2	98,6	96,8	99,2	101,1	September
97,4	97,7	99,5	99,2	99,3	99,5	110,4	Oktober
97,3	101,8	97,8	97,5	100,4	97,3	105,4	November
100,7	117,5	100,0	98,8	100,7	98,6	99,0	Dezember
102,8	127,1	104,4	99,1	99,3	98,9	102,3	2009 Januar
102,0	118,3	106,0	97,7	103,6	96,7	94,0	Februar
103,0	114,2	105,6	99,1	108,6	97,7	74,5	März
105,2	115,0	105,6	101,1	107,7	100,1	87,2	April
103,4	114,6	110,0	98,3	99,7	97,9	85,9	Mai
103,0	108,7	112,2	98,6	100,6	98,3	91,0	Juni
104,2	100,7	108,1	101,0	98,9	101,2	91,4	Juli
104,7	97,5	108,5	100,5	95,9	101,3	101,8	August
103,5	100,1	104,6	100,3	99,5	100,4	94,2	September
104,2	102,2	106,5	101,0	99,8	101,2	112,5	Oktober
105,7	104,8	107,4	102,5	105,2	101,9	102,4	November
104,2	97,8	102,0	101,4	99,4	101,3	116,9	Dezember
103,2	105,2	109,1	101,5	100,6	101,7	110,9	2010 Januar
99,6	103,9	101,1	98,4	101,4	97,8	105,1	Februar
102,4	105,4	101,2	101,9	101,7	101,9	91,2	März
100,3	101,7	100,3	99,9	102,9	99,3	97,3	April
98,2	95,4	97,0	98,7	99,7	98,6	97,4	Mai
100,3	97,2	97,8	100,8	100,8	100,8	98,4	Juni
98,9	97,2	99,1	98,9	100,7	98,6	101,5	Juli
99,5	98,1	100,9	99,5	100,8	99,3	105,0	August
98,6	98,0	98,5	99,0	101,0	98,7	92,7	September
99,0	98,4	100,2	99,5	97,9	99,8	99,0	Oktober
98,7	97,0	99,3	99,7	98,1	100,1	96,7	November
100,4	98,0	98,3	102,1	99,1	102,6	117,6	Dezember
97,5	94,5	98,7	99,8	99,8	99,9	112,8	2011 Januar
96,9	93,3	94,9	100,0	98,8	100,3	96,1	Februar
97,9	90,1	99,5	100,8	99,6	101,1	105,5	März
95,4	86,9	95,8	99,7	102,7	99,3	93,9	April
97,6	88,7	100,2	101,3	100,4	101,7	94,5	Mai
96,1	89,0	95,4	99,5	98,3	100,0	99,0	Juni
96,2	90,4	98,4	100,3	96,4	101,3	101,6	Juli
95,6	88,0	97,2	99,5	92,2	100,9	108,5	August
96,5	90,7	100,9	99,6	95,9	100,5	93,4	September
94,0	91,0	99,7	96,6	94,7	97,2	99,2	Oktober
96,0	86,4	99,1	99,8	96,1	100,5	90,6	November
96,3	86,9	100,3	100,1	94,4	101,2	99,1	Dezember
94,7	87,5	102,1	98,9	101,5	98,5	133,1	2012 Januar
96,2	86,7	96,4	101,7	99,5	102,2	98,4	Februar
94,4	84,0	97,3	100,0	94,1	101,3	90,0	März
95,9	81,2	102,8	101,1	98,6	101,6	84,0	April
96,1	82,9	100,5	101,2	100,5	101,5	101,3	Mai
96,9	85,4	93,3	102,2	101,8	102,4	79,7	Juni
94,9	86,3	93,1	99,1	98,8	99,2	93,6	Juli
96,1	85,9	101,6	99,7	99,4	99,8	100,4	August
95,8	80,9	103,0	100,0	92,5	101,5	83,1	September
94,8	82,7	95,0	100,4	99,4	100,7	93,1	Oktober
92,0	87,1	90,4	96,1	87,5	97,7	77,5	November
96,5	88,4	93,4	102,4	94,4	103,8	102,5	Dezember
94,9	90,7	98,3	99,1	101,8	98,7	102,9	2013 Januar
98,2	87,9	99,9	103,6	98,4	104,5	99,3	Februar
94,4	90,2	94,3	98,3	97,0	98,8	102,1	März
93,7	89,0	84,5	98,9	97,2	99,2	95,0	April
96,8	91,9	87,3	102,2	95,6	103,4	96,9	Mai
97,8	91,4	89,8	103,2	99,4	103,9	100,6	Juni
98,4	90,1	94,6	102,7	97,8	103,6	88,9	Juli
96,7	88,2	94,8	101,7	98,5	102,2	64,6	August
96,6	90,0	94,2	100,5	95,7	101,4	95,1	September
96,8	89,3	87,7	101,4	101,0	101,4	90,8	Oktober
98,4	93,6	87,4	103,5	97,9	104,5	91,4	November
98,6	93,6	97,7	102,7	100,0	103,1	99,6	Dezember
97,3	92,8	98,2	100,7	101,0	100,6	105,7	2014 Januar
97,9	93,7	95,6	101,8	100,8	101,9	100,4	Februar
95,8	92,4	100,6	98,3	96,8	98,5	95,2	März
96,4	90,8	92,1	99,6	99,4	99,5	102,0	April

^{*)} Die Terms of Trade können über Genesis-Online abgerufen werden (Tabellen 51000-0057 jährlich, 51000-0058 monatlich bzw. Zeitreihen 51000BJ902 jährlich, 51000BM902 monatlich).

10.8 Index der tatsächlichen Werte (Jahr 2010 = 100) nach Teilen des Internationalen Warenverzeichnisses für den Außenhandel (SITC - Rev. 4) *

10.8.1 Ausfuhr

Insgesamt

Jahr, Monat	SITC - Teil											
	Insgesamt	0 Nahrungs- mittel und lebende Tiere	1 Getränke und Tabak	2 Rohstoffe	3 Mineral. Brennstoffe, Schmiermittel	4 Tierische und pflanz- liche Öle, Fette und Wachse	5 Chemische Erzeug- nisse	6 Bearbeitete Waren nach Be- schaffenheit gegliedert	7 Maschinen- bau- und elek- trotechn. Erzeugnisse, Fahrzeuge	8 Verschie- dene Fertigwaren	9 Andere Waren	
2008	Januar	112,5	94,2	95,5	103,5	147,2	106,7	155,4	118,0	106,9	102,2	72,2
	Februar	113,1	91,2	90,4	102,6	125,5	92,8	148,1	113,8	111,4	101,3	87,0
	März	112,1	88,8	95,7	109,3	153,5	109,0	144,7	115,0	108,6	101,2	84,2
	April	119,8	98,0	101,6	110,6	147,3	130,1	150,6	125,0	118,9	102,5	80,5
	Mai	108,0	99,2	107,1	119,9	135,7	108,3	138,5	116,7	104,3	87,4	73,7
	Juni	118,0	99,7	119,7	119,6	166,1	125,4	156,3	121,6	113,7	101,4	79,3
	Juli	116,1	96,2	118,2	109,1	158,0	116,4	158,2	118,9	110,1	104,9	90,3
	August	101,4	96,4	107,0	94,9	123,5	108,2	143,7	108,2	92,3	98,0	68,3
	September	116,5	102,8	110,5	100,2	124,8	122,2	151,8	120,9	112,7	108,5	84,3
	Oktober	120,1	113,5	105,8	99,3	132,9	116,1	156,1	121,1	115,1	115,2	101,3
	November	103,0	96,8	95,5	70,4	122,7	91,2	132,9	99,8	99,6	100,4	90,8
	Dezember	90,4	94,9	86,0	58,3	110,5	112,4	109,8	80,4	89,2	90,3	84,1
2009	Januar	84,9	91,3	97,8	59,2	105,6	90,5	113,7	84,3	78,0	86,7	70,8
	Februar	85,4	88,0	83,6	61,1	92,0	91,8	117,6	81,8	79,1	89,3	71,7
	März	93,6	93,7	93,6	71,2	85,6	92,0	130,8	87,0	88,6	93,6	79,7
	April	86,2	90,8	94,2	73,3	80,6	68,4	124,1	83,8	79,1	84,6	74,4
	Mai	81,2	90,2	99,3	70,9	74,7	86,0	112,5	79,9	76,0	74,9	65,5
	Juni	89,3	91,6	102,1	70,7	88,6	92,6	121,7	85,1	85,0	82,5	82,3
	Juli	94,4	97,6	112,6	73,9	90,1	76,9	132,2	90,6	87,8	93,0	85,5
	August	80,2	91,4	101,2	67,7	86,2	82,4	110,7	78,6	71,8	83,8	75,1
	September	94,9	94,4	95,1	76,6	81,7	82,1	125,8	91,5	89,2	98,1	95,6
	Oktober	96,6	97,8	96,2	82,4	80,7	78,8	129,9	93,5	90,1	100,8	92,5
	November	96,7	93,1	96,6	76,2	82,7	77,1	127,3	89,9	93,5	96,9	90,5
	Dezember	90,4	95,0	91,6	68,4	90,9	88,3	112,4	78,6	88,4	91,0	95,5
2010	Januar	80,3	86,4	78,4	73,4	90,0	86,9	88,9	82,3	75,8	84,2	71,2
	Februar	88,4	88,7	84,6	89,6	92,1	77,6	91,1	86,8	87,2	92,0	84,8
	März	108,0	104,5	99,1	110,5	103,6	103,2	108,3	107,6	109,0	107,4	101,4
	April	94,9	92,1	98,0	102,5	99,5	88,8	98,2	97,1	94,8	88,6	84,0
	Mai	96,5	94,9	109,1	106,0	98,6	94,1	99,1	100,5	96,0	88,6	89,3
	Juni	107,9	100,8	111,7	111,8	93,9	102,8	106,1	111,0	109,6	100,0	121,2
	Juli	102,6	97,6	114,6	99,4	93,2	96,2	104,4	102,5	103,7	100,8	95,7
	August	94,2	99,0	110,5	90,1	90,4	103,7	99,9	96,1	90,4	99,4	90,6
	September	108,7	107,5	96,5	107,9	93,0	112,0	104,3	108,2	111,2	112,1	98,4
	Oktober	108,5	112,3	104,4	107,1	106,6	120,6	102,4	108,3	109,9	111,7	105,1
	November	110,5	109,5	101,2	107,9	112,1	116,8	100,3	107,1	113,7	111,9	129,6
	Dezember	102,5	107,5	92,3	95,8	130,8	98,0	96,9	92,7	104,2	103,4	128,7
2011	Januar	100,5	102,4	90,2	104,1	137,9	121,0	103,9	105,0	97,3	99,3	89,3
	Februar	107,1	104,4	92,0	124,8	126,6	140,0	107,5	111,7	105,5	106,8	89,0
	März	124,6	117,9	111,4	136,4	144,5	152,4	119,7	127,6	125,7	122,2	118,8
	April	107,1	110,3	105,5	120,4	113,2	135,0	106,3	113,7	106,7	99,7	93,3
	Mai	116,6	108,0	124,7	122,9	128,9	128,0	113,6	122,8	118,3	106,6	111,2
	Juni	111,2	113,3	115,1	118,5	123,1	141,9	110,0	117,2	111,0	103,1	103,7
	Juli	108,4	102,1	112,4	110,6	129,4	133,6	104,1	112,4	109,0	105,8	101,1
	August	108,0	110,5	117,2	110,0	109,6	137,2	106,9	114,4	105,4	110,1	109,8
	September	120,3	122,4	114,3	119,8	129,9	136,5	112,4	120,9	120,9	121,9	137,0
	Oktober	112,8	115,7	114,0	112,2	139,6	149,3	104,2	113,4	113,4	114,2	118,6
	November	119,2	116,8	115,3	117,0	137,3	154,2	108,3	113,6	123,2	120,7	126,2
	Dezember	107,4	112,0	102,4	98,6	153,1	129,5	97,3	97,8	111,9	104,9	109,8
2012	Januar	110,1	109,4	100,9	112,3	262,0	132,8	114,2	108,9	106,2	107,3	100,0
	Februar	116,5	114,7	110,1	121,1	273,3	167,8	109,9	112,7	116,9	113,7	102,4
	März	126,1	120,4	111,8	131,4	286,7	162,9	120,3	122,8	126,2	123,2	117,6
	April	111,4	106,5	110,4	118,9	262,5	148,3	108,2	108,8	110,6	104,0	111,9
	Mai	118,4	120,8	118,7	119,1	250,4	175,1	116,4	117,6	118,2	108,5	104,8
	Juni	120,7	118,2	124,0	115,5	233,0	179,9	115,6	116,9	123,0	112,2	110,7
	Juli	119,5	117,1	126,3	112,2	243,9	189,7	115,5	113,1	121,7	114,5	99,4
	August	115,5	123,5	121,1	104,1	303,5	191,9	114,9	111,6	112,0	114,1	103,8
	September	116,7	120,2	111,2	105,6	278,4	200,5	114,3	109,9	115,4	117,2	106,4
	Oktober	126,2	144,5	119,3	114,6	296,5	191,9	120,3	123,0	123,6	127,7	112,9
	November	119,6	132,6	116,0	104,0	261,1	179,1	114,8	112,1	119,7	119,6	106,0
	Dezember	100,6	116,7	102,7	91,8	294,4	148,1	93,4	86,3	101,2	98,9	95,2
2013	Januar	113,0	122,8	98,2	96,1	253,6	156,4	118,4	107,7	103,6	107,3	225,3
	Februar	113,3	111,5	99,8	97,3	269,7	129,6	110,4	103,9	108,7	108,0	218,4
	März	120,6	121,5	107,3	110,3	287,1	157,7	113,5	109,2	116,8	115,3	232,2
	April	120,3	115,1	108,3	103,5	254,4	156,8	115,6	111,0	117,7	110,2	232,7
	Mai	113,3	120,1	112,1	99,4	251,1	166,3	110,2	107,5	108,1	104,3	214,3
	Juni	118,4	117,3	114,5	97,8	253,9	191,2	109,4	110,3	116,8	108,9	224,4
	Juli	119,1	118,8	119,2	96,7	252,5	179,0	115,2	108,4	115,3	115,5	222,9
	August	108,6	120,2	110,4	88,1	272,6	145,9	105,2	98,5	102,9	110,0	189,9
	September	120,9	123,8	113,2	94,2	269,7	170,0	109,5	107,3	119,7	123,3	208,2
	Oktober	126,7	133,8	108,9	98,6	298,0	177,4	119,8	117,0	122,5	124,2	227,4
	November	120,7	122,8	106,2	89,1	294,4	145,7	113,3	105,1	120,0	115,0	213,7
	Dezember	104,5	117,9	96,1	85,8	308,6	111,7	92,7	85,8	103,6	101,7	190,5
2014	Januar	115,9	124,9	93,8	97,6	303,4	163,2	121,3	106,6	107,5	111,6	209,0
	Februar	118,2	118,2	100,2	98,6	296,9	136,5	110,8	107,1	115,6	113,8	211,4
	März	122,4	120,4	102,4	102,7	305,6	118,0	118,2	109,3	119,8	117,2	213,5
	April	120,0	122,7	109,2	102,2	277,4	123,4	114,0	110,8	117,5	111,0	212,4

*) Außenhandelsindizes und Außenhandelsvolumen nach SITC können über Genesis-Online abgerufen werden (Tabelle 51000-0056 monatlich bzw. Zeitreihe 51000BM904 monatlich).

10.8 Index der tatsächlichen Werte (Jahr 2010 = 100) nach Teilen des Internationalen Warenverzeichnisses für den Außenhandel (SITC - Rev. 4) *)

10.8.2 Einfuhr

Insgesamt

Jahr, Monat	SITC - Teil											
	Insgesamt	0 Nahrungs- mittel und lebende Tiere	1 Getränke und Tabak	2 Rohstoffe	3 Mineral. Brennstoffe, Schmiermittel	4 Tierische und pflanz- liche Öle, Fette und Wachse	5 Chemische Erzeug- nisse	6 Bearbeitete Waren nach Be- schaffenheit gegliedert	7 Maschinen- bau- und elek- trotechn. Erzeugnisse, Fahrzeuge	8 Verschie- dene Fertigwaren	9 Andere Waren	
2008	Januar	105,2	100,4	118,2	96,2	117,6	95,0	132,7	113,4	98,5	99,7	69,7
	Februar	105,7	94,6	107,6	90,5	115,1	98,5	142,5	112,6	99,3	99,7	75,2
	März	104,8	95,9	106,7	97,3	111,0	109,1	134,3	116,9	99,8	92,8	77,7
	April	110,7	100,0	124,8	101,1	121,3	110,6	145,5	120,8	104,9	93,3	90,4
	Mai	103,8	100,0	113,5	101,5	114,9	107,4	130,5	120,6	93,9	86,9	96,2
	Juni	107,6	95,3	123,6	104,1	120,0	102,0	146,7	122,2	96,2	91,7	98,7
	Juli	114,2	98,4	126,9	109,3	142,8	114,4	152,6	123,9	100,6	102,0	92,2
	August	101,8	90,8	104,7	93,6	132,0	121,5	136,3	110,2	86,0	94,1	93,2
	September	112,8	94,9	125,3	100,1	135,6	101,4	149,8	117,1	101,7	105,5	104,1
	Oktober	114,6	100,7	136,2	99,9	132,2	119,5	147,7	119,7	103,1	105,5	129,6
	November	105,0	97,4	125,6	72,5	118,7	129,8	127,9	99,1	99,8	98,5	135,4
	Dezember	94,4	95,4	132,9	80,1	105,6	127,6	113,9	80,1	89,6	93,8	111,0
2009	Januar	88,3	97,2	104,7	72,0	94,3	99,8	115,9	82,0	79,0	98,3	76,8
	Februar	86,4	92,1	96,4	61,9	86,2	75,2	114,3	77,5	81,2	94,0	87,0
	März	92,4	99,0	110,3	67,7	85,6	85,3	116,1	79,8	91,7	92,0	114,7
	April	85,3	100,0	106,7	67,5	73,1	74,0	113,6	75,5	82,9	87,3	91,7
	Mai	79,1	92,0	97,0	59,4	73,8	71,9	106,0	69,8	75,8	80,2	81,8
	Juni	83,6	87,8	108,1	67,5	73,1	73,2	111,0	73,4	82,7	86,6	85,3
	Juli	86,3	92,2	117,7	63,7	79,5	72,4	121,8	76,6	78,8	97,8	94,7
	August	80,2	87,9	99,5	70,8	81,8	90,1	108,0	70,4	72,3	89,3	76,6
	September	93,2	90,8	111,1	71,1	92,3	94,9	119,9	84,4	90,6	98,0	91,7
	Oktober	94,2	92,9	112,4	76,9	82,8	88,3	124,5	86,5	93,7	95,2	96,9
	November	88,5	89,0	117,7	68,9	79,2	79,5	116,1	81,2	85,8	90,7	103,8
	Dezember	86,5	97,4	99,6	71,8	88,2	71,2	111,7	73,1	82,6	86,8	94,0
2010	Januar	83,0	90,9	86,8	77,4	86,4	74,1	92,2	78,6	78,0	88,9	80,3
	Februar	85,7	91,9	83,7	82,6	86,5	80,5	92,3	83,0	82,4	89,2	83,9
	März	104,4	105,0	103,2	97,6	101,4	107,6	107,9	101,1	106,7	103,1	103,0
	April	93,7	95,1	96,6	99,7	96,4	87,0	100,1	93,6	92,6	85,2	91,1
	Mai	99,8	99,8	97,0	105,7	101,9	78,7	99,1	101,9	98,3	89,7	127,7
	Juni	107,3	99,0	103,8	107,5	103,6	113,6	102,5	107,4	112,8	99,5	119,8
	Juli	103,1	99,0	110,8	109,6	96,4	81,5	103,3	107,5	104,1	104,2	95,2
	August	97,9	98,9	98,0	104,9	104,1	115,6	99,5	97,6	92,5	106,0	90,9
	September	104,8	101,1	105,4	97,2	91,7	101,2	97,5	109,0	108,9	115,3	98,4
	Oktober	107,7	105,2	104,3	105,3	105,4	116,3	105,3	113,4	107,9	110,9	99,2
	November	111,2	107,6	110,4	110,4	113,2	123,2	104,1	108,8	116,7	106,0	106,2
	Dezember	103,2	108,2	100,5	103,9	113,3	121,2	96,5	98,2	103,4	101,9	104,3
2011	Januar	105,2	107,4	96,6	113,6	122,3	124,0	101,2	109,7	98,1	109,7	92,6
	Februar	109,9	105,9	90,1	124,6	129,5	128,8	104,8	116,2	104,1	108,7	96,3
	März	120,8	117,6	112,1	132,7	129,2	133,7	118,5	129,9	116,7	118,0	111,1
	April	111,6	111,3	104,7	127,3	140,5	126,7	105,9	121,8	104,1	99,1	98,7
	Mai	117,4	111,2	115,2	130,3	124,1	166,6	116,9	128,2	113,6	106,8	119,7
	Juni	113,9	110,7	109,8	133,0	111,9	148,1	112,0	124,4	111,4	106,2	118,8
	Juli	113,8	102,2	118,3	116,7	143,2	138,3	112,7	122,8	102,9	110,4	119,1
	August	111,4	108,0	107,7	121,2	126,7	163,0	114,9	114,7	97,3	121,0	133,4
	September	117,8	110,6	115,7	122,4	125,7	129,5	111,6	120,6	113,7	122,9	132,8
	Oktober	118,4	113,0	115,3	111,4	136,1	131,3	110,8	119,5	116,0	113,9	136,6
	November	118,3	110,4	129,6	118,5	144,3	129,0	105,8	114,2	115,6	115,8	135,6
	Dezember	109,7	115,8	128,8	100,7	143,8	129,0	102,3	96,3	104,7	104,1	133,5
2012	Januar	112,2	109,6	99,3	112,7	162,5	123,9	101,3	111,0	102,1	116,7	104,3
	Februar	117,0	114,6	104,7	120,0	170,7	120,0	104,7	117,2	106,7	117,9	112,2
	März	125,9	122,3	119,6	138,9	190,7	126,9	121,0	121,1	116,3	113,7	104,3
	April	112,5	105,8	106,2	119,0	161,1	96,6	105,1	109,9	106,8	102,2	106,8
	Mai	119,1	117,6	120,0	128,1	161,6	109,9	114,5	118,7	112,2	105,5	119,6
	Juni	117,9	111,6	122,1	111,1	160,8	111,6	114,5	114,9	110,6	110,4	133,4
	Juli	117,7	112,9	129,2	118,3	154,9	120,8	112,6	116,5	106,7	121,3	136,2
	August	113,5	111,6	118,2	111,8	153,6	97,6	107,0	106,2	102,8	124,5	125,7
	September	115,2	109,9	118,0	105,9	157,6	122,9	112,3	107,8	104,1	121,3	138,4
	Oktober	127,5	127,6	135,1	121,3	193,1	126,9	113,4	122,1	114,9	128,2	139,4
	November	118,7	117,6	136,7	109,2	162,4	107,9	114,4	104,1	113,7	114,6	135,7
	Dezember	103,1	114,5	115,4	95,4	184,5	92,9	90,4	82,1	90,3	100,9	116,5
2013	Januar	116,0	110,8	101,7	104,4	161,6	99,0	103,9	104,2	99,2	117,4	249,6
	Februar	111,0	100,6	110,8	101,7	164,3	92,5	97,6	100,0	93,6	109,9	244,1
	März	117,1	107,2	112,7	116,1	152,3	89,0	105,4	103,7	105,4	107,8	261,4
	April	118,2	105,9	112,5	120,5	159,3	122,3	107,9	103,5	106,0	103,8	264,3
	Mai	115,9	110,0	114,1	106,9	161,4	107,6	105,9	99,8	102,6	101,8	265,3
	Juni	117,3	107,2	113,8	108,2	164,3	113,4	104,3	105,7	103,9	103,7	264,7
	Juli	119,2	107,4	121,8	100,5	161,7	120,4	112,8	106,3	102,2	119,9	264,2
	August	111,0	105,3	105,7	91,1	176,8	115,4	100,7	97,1	90,7	116,3	219,0
	September	115,1	107,2	125,4	100,7	146,8	121,6	105,7	103,3	99,4	124,7	241,3
	Oktober	125,6	117,1	129,1	110,8	166,8	114,0	107,3	110,3	115,0	121,7	267,0
	November	116,8	105,8	128,5	98,2	160,2	100,9	99,3	99,6	107,8	112,3	250,4
	Dezember	105,5	115,8	112,8	92,8	161,0	104,5	88,2	80,5	92,2	104,3	221,9
2014	Januar	117,0	116,1	103,0	108,1	158,9	108,9	106,8	103,3	101,3	120,2	236,9
	Februar	117,8	106,2	101,4	102,8	159,7	99,6	108,1	106,1	103,1	115,9	258,1
	März	122,9	110,4	108,6	103,3	152,3	97,2	112,8	105,7	115,8	116,8	263,1
	April	118,6	115,2	118,0	106,3	147,1	93,2	109,5	106,7	107,6	109,2	262,9

*) Außenhandelsindizes und Außenhandelsvolumen nach SITC können über Genesis-Online abgerufen werden (Tabelle 51000-0056 monatlich bzw. Zeitreihe 51000BM904 monatlich).

10.9 Index des Volumens (Jahr 2010 = 100) nach Teilen des Internationalen Warenverzeichnisses für den Außenhandel (SITC - Rev. 4) *)

10.9.1 Ausfuhr

Insgesamt

Jahr, Monat	SITC - Teil											
	Insgesamt	0 Nahrungsmittel und lebende Tiere	1 Getränke und Tabak	2 Rohstoffe	3 Mineral. Brennstoffe, Schmiermittel	4 Tierische und pflanzliche Öle, Fette und Wachse	5 Chemische Erzeugnisse	6 Bearbeitete Waren nach Beschaffenheit gegliedert	7 Maschinenbau- und elektrotechn. Erzeugnisse, Fahrzeuge	8 Verschiedene Fertigwaren	9 Andere Waren	
2008	Januar	109,7	91,6	94,5	103,3	145,8	98,1	102,7	116,0	113,4	102,3	81,4
	Februar	111,1	88,7	88,2	98,7	121,1	81,0	98,8	110,9	119,9	100,6	92,5
	März	111,0	85,3	97,1	103,9	144,4	93,9	97,0	112,6	116,7	109,2	94,8
	April	117,2	93,3	102,6	103,2	130,1	109,5	105,4	120,1	125,6	104,8	92,9
	Mai	106,8	95,1	106,5	111,1	112,9	90,4	95,4	113,2	112,6	93,5	84,6
	Juni	114,8	94,9	121,4	107,7	130,9	100,1	107,6	116,0	121,8	103,8	81,0
	Juli	111,5	91,6	119,3	102,0	125,4	89,1	105,3	113,8	115,8	105,3	98,8
	August	96,4	92,9	105,5	86,2	101,6	81,3	90,3	101,8	97,6	99,3	70,9
	September ..	112,7	98,0	106,9	94,8	103,5	93,9	99,3	114,6	119,2	112,6	88,0
	Oktober	115,2	108,7	105,4	97,2	118,4	84,6	103,6	114,0	119,7	116,8	108,2
	November ..	98,5	94,9	91,7	74,4	120,6	70,3	85,2	94,8	102,8	101,8	93,3
	Dezember ..	84,1	93,3	89,7	64,6	124,2	92,9	71,0	76,6	86,1	89,0	85,4
2009	Januar	82,1	92,1	96,1	67,3	116,0	79,2	79,4	82,8	80,1	85,9	77,9
	Februar	82,9	89,0	84,1	73,8	108,8	86,6	80,2	79,8	82,0	88,8	79,0
	März	90,5	95,6	92,6	89,1	103,9	92,9	87,2	88,4	90,0	93,4	92,6
	April	84,5	93,9	92,3	92,4	100,0	67,2	86,7	86,4	80,9	87,7	85,2
	Mai	80,5	93,0	103,4	89,2	91,2	85,3	82,9	83,1	77,6	77,7	79,8
	Juni	89,0	95,1	99,6	87,3	102,2	88,7	91,9	88,2	88,3	83,9	89,4
	Juli	92,2	101,1	113,5	93,4	104,8	78,8	95,9	95,6	88,6	92,1	92,5
	August	79,0	96,1	102,9	81,5	101,8	87,5	84,9	82,7	72,4	83,8	80,7
	September ..	94,6	98,7	95,2	92,0	100,5	83,7	91,6	96,8	93,2	97,3	103,4
	Oktober	95,8	103,0	96,9	98,8	93,2	83,9	95,6	98,3	93,1	101,6	98,0
	November ..	95,1	96,9	93,9	90,1	92,5	82,9	91,1	93,8	96,3	96,3	97,7
	Dezember ..	87,6	98,4	96,3	82,2	103,8	94,1	81,4	80,4	88,9	88,6	93,8
2010	Januar	83,8	90,4	80,6	82,9	96,5	93,8	91,6	86,1	79,9	83,2	78,4
	Februar	91,7	92,3	86,1	97,8	98,1	83,9	91,6	90,4	91,1	91,5	103,0
	März	110,2	108,3	100,6	115,3	105,3	108,6	107,5	111,4	111,8	107,3	110,0
	April	96,4	94,7	99,5	100,8	99,5	92,8	98,4	99,0	96,4	90,3	91,2
	Mai	97,7	97,4	109,4	102,7	98,7	100,6	97,8	101,8	97,5	92,6	91,7
	Juni	106,9	102,1	109,3	106,6	93,7	104,7	105,5	111,6	108,4	101,2	103,7
	Juli	100,4	98,0	111,9	98,6	93,4	96,2	103,7	102,9	99,2	100,9	95,5
	August	93,6	98,2	110,8	90,3	91,8	102,8	99,0	95,3	89,8	98,9	91,2
	September ..	108,2	104,4	93,6	103,7	92,8	107,6	103,6	106,4	110,3	111,1	119,7
	Oktober	108,2	109,4	103,6	106,3	104,9	114,6	103,0	105,3	110,5	110,3	106,3
	November ..	109,2	105,5	99,9	104,4	106,7	107,7	104,1	103,2	113,0	110,9	109,9
	Dezember ..	98,3	101,7	94,6	90,0	121,1	88,6	95,7	87,3	100,1	103,1	101,0
2011	Januar	98,8	96,5	90,5	95,1	123,3	104,3	103,7	100,6	97,1	97,6	84,8
	Februar	105,2	96,6	91,6	110,7	111,9	112,7	104,5	106,0	107,3	103,0	85,1
	März	121,5	107,8	110,4	120,9	124,8	119,8	118,6	120,1	125,6	118,9	105,0
	April	105,3	99,8	104,3	105,8	94,0	107,5	105,9	107,0	107,1	101,6	95,3
	Mai	114,3	98,4	123,2	107,9	104,6	95,6	110,8	115,3	119,8	107,0	96,7
	Juni	108,4	103,5	114,5	107,0	103,4	106,8	107,6	110,0	110,7	105,3	87,9
	Juli	105,5	92,8	107,7	98,0	105,9	107,0	104,8	105,4	107,9	104,8	96,2
	August	104,7	100,7	115,4	98,8	90,2	102,5	104,6	107,8	104,6	108,8	95,0
	September ..	116,2	110,7	112,3	106,6	104,9	102,7	110,8	112,5	119,5	119,4	120,5
	Oktober	109,5	104,5	111,3	101,8	112,1	115,0	103,5	106,1	112,1	111,7	118,5
	November ..	114,9	104,8	113,0	111,2	110,9	119,7	109,8	106,5	119,3	117,0	122,1
	Dezember ..	101,5	100,4	102,6	93,3	122,2	100,3	95,3	91,6	106,1	99,3	104,0
2012	Januar	104,2	96,5	93,6	101,2	140,0	96,6	107,4	102,8	105,5	101,8	80,4
	Februar	109,2	100,7	101,0	109,2	150,5	126,1	106,6	104,9	112,8	106,4	88,1
	März	119,2	105,4	103,9	119,8	158,2	119,7	118,4	114,1	122,9	116,6	100,4
	April	104,6	93,1	100,7	105,7	135,6	106,3	105,8	101,4	106,9	100,3	92,2
	Mai	111,5	106,0	109,9	109,4	129,7	134,6	110,2	109,8	114,7	107,3	88,3
	Juni	113,5	103,9	113,9	108,4	131,3	137,5	112,1	108,5	116,7	109,1	113,3
	Juli	111,6	103,2	115,3	106,8	130,9	142,5	113,4	105,3	114,0	109,0	106,0
	August	106,3	106,3	109,5	97,1	165,5	142,8	110,4	103,1	104,1	110,4	96,3
	September ..	108,1	102,6	103,0	101,3	147,3	153,6	106,5	101,9	110,0	111,8	92,7
	Oktober	118,9	121,1	109,4	108,2	168,1	148,2	117,3	114,4	119,5	123,9	103,8
	November ..	112,6	111,0	108,7	98,5	149,4	140,8	112,9	104,0	114,1	118,8	101,1
	Dezember ..	92,1	98,0	96,3	91,4	163,3	115,3	90,1	79,3	93,9	94,2	81,3
2013	Januar	106,7	103,2	91,5	90,2	140,2	128,8	114,8	100,3	101,5	103,4	199,0
	Februar	105,7	94,6	90,3	95,2	150,7	102,4	106,3	96,4	104,1	102,2	193,8
	März	113,7	102,9	96,6	108,4	164,6	135,5	111,4	101,7	112,7	109,3	215,8
	April	113,7	96,8	96,9	98,0	153,2	130,6	113,2	103,9	113,8	106,3	211,8
	Mai	107,5	100,7	101,1	95,9	148,0	139,1	110,7	101,1	103,8	102,4	204,7
	Juni	110,7	98,1	103,0	94,9	140,8	167,3	108,8	103,8	109,6	105,9	205,5
	Juli	111,4	100,4	107,6	97,3	135,0	147,3	115,6	101,9	107,8	109,7	215,0
	August	104,0	101,0	99,8	89,4	148,8	126,4	107,0	93,6	96,3	104,0	259,3
	September ..	114,3	104,2	99,4	94,6	149,3	152,8	110,3	101,7	113,8	117,6	207,8
	Oktober	119,0	112,4	97,0	103,3	175,2	158,1	119,8	111,6	114,8	118,9	223,1
	November ..	112,9	104,7	98,4	90,7	173,8	137,4	112,0	99,1	112,6	107,5	212,8
	Dezember ..	96,7	99,7	88,1	87,5	172,4	104,9	94,1	81,7	94,8	95,0	189,1
2014	Januar	109,0	106,2	82,9	97,6	184,1	154,0	118,3	102,2	102,2	107,0	193,5
	Februar	111,0	101,3	89,7	96,2	171,0	120,2	112,1	102,7	108,7	108,7	195,9
	März	115,0	102,4	90,3	102,6	177,6	107,4	115,2	104,9	114,2	111,7	194,9
	April	113,7	104,0	95,8	104,2	167,2	117,6	116,3	106,0	111,2	109,2	194,5

*) Außenhandelsindizes und Außenhandelsvolumen nach SITC können über Genesis-Online abgerufen werden (Tabelle 51000-0056 monatlich bzw. Zeitreihe 51000BM904 monatlich).

10.9 Index des Volumens (Jahr 2010 = 100) nach Teilen des Internationalen Warenverzeichnisses für den Außenhandel (SITC - Rev. 4) *)

10.9.2 Einfuhr

Insgesamt

Jahr, Monat	SITC - Teil											
	Insgesamt	0 Nahrungsmittel und lebende Tiere	1 Getränke und Tabak	2 Rohstoffe	3 Mineral. Brennstoffe, Schmiermittel	4 Tierische und pflanzliche Öle, Fette und Wachse	5 Chemische Erzeugnisse	6 Bearbeitete Waren nach Beschaffenheit gegliedert	7 Maschinenbau- und elektrotechn. Erzeugnisse, Fahrzeuge	8 Verschiedene Fertigwaren	9 Andere Waren	
2008	Januar	104,3	103,8	97,0	102,7	111,6	94,7	94,4	112,9	104,2	106,6	76,8
	Februar	102,5	96,7	90,6	98,7	105,2	95,3	94,4	111,6	104,2	103,4	80,5
	März	102,4	96,5	85,3	109,5	99,3	103,0	96,0	113,6	104,3	93,2	104,1
	April	106,9	100,0	98,7	106,5	104,7	102,9	97,5	117,2	110,7	99,1	101,7
	Mai	101,2	100,5	96,3	105,2	96,3	97,7	91,9	115,8	102,9	93,2	95,0
	Juni	100,7	95,3	106,7	104,5	92,4	88,0	96,7	115,8	101,3	94,5	102,5
	Juli	106,6	98,3	104,9	115,6	104,2	95,9	102,2	117,8	107,1	104,5	92,9
	August	95,1	91,7	88,3	95,2	95,0	100,1	92,2	104,1	91,5	98,6	102,0
	September ..	105,2	95,8	100,6	101,1	103,3	82,2	95,3	110,6	107,4	108,2	109,3
	Oktober	107,8	101,9	117,0	102,5	106,1	98,7	96,1	114,1	108,5	105,7	133,8
	November ..	98,1	96,2	103,6	78,1	106,2	103,5	82,5	93,3	99,9	97,2	133,8
	Dezember ..	88,4	95,6	112,0	89,2	104,9	114,5	72,4	79,1	86,7	88,1	106,7
2009	Januar	87,8	99,7	97,5	86,2	107,3	99,2	80,2	83,1	80,3	98,8	81,4
	Februar	85,4	94,6	80,6	75,7	102,4	79,6	78,2	79,6	81,0	92,6	87,9
	März	91,0	101,3	98,7	82,6	102,1	95,9	84,6	83,9	91,4	88,8	90,2
	April	87,4	103,5	96,4	86,1	91,4	77,8	80,5	80,2	86,5	88,2	99,0
	Mai	80,5	95,9	83,8	74,3	95,2	80,9	78,4	75,8	75,6	81,8	79,9
	Juni	85,5	93,3	99,1	84,8	88,9	81,8	85,6	80,0	84,3	86,8	88,0
	Juli	87,5	98,3	104,0	78,4	92,5	79,9	90,8	83,5	80,6	98,6	100,5
	August	82,6	95,1	88,3	90,5	96,7	99,4	80,0	77,1	73,7	92,7	89,6
	September ..	95,9	98,3	97,2	88,7	108,5	107,8	88,0	91,6	94,7	101,0	91,4
	Oktober	97,6	100,1	105,2	94,2	99,2	102,9	91,4	93,4	98,7	98,3	109,7
	November ..	91,7	95,1	99,3	89,9	93,0	93,5	84,9	86,6	92,7	91,6	107,6
	Dezember ..	87,6	102,1	94,8	88,5	100,1	79,9	85,9	77,6	84,5	84,2	103,0
2010	Januar	89,4	95,4	89,1	90,6	95,6	84,4	89,8	84,7	86,0	91,1	102,3
	Februar	88,6	94,4	83,8	93,1	93,7	90,9	89,9	88,8	84,4	91,4	86,4
	März	108,6	106,2	105,3	107,3	108,7	118,5	108,1	106,2	111,9	105,9	100,8
	April	95,3	95,4	94,8	107,4	99,0	92,7	100,3	96,4	93,2	88,4	91,1
	Mai	99,2	100,5	99,4	104,2	100,1	82,8	97,0	101,6	98,9	92,4	113,7
	Juni	106,4	98,7	101,2	106,3	102,0	111,6	108,0	106,9	110,6	99,1	108,1
	Juli	100,0	98,3	115,1	103,9	93,3	81,3	103,3	105,9	98,8	100,4	95,4
	August	97,1	99,5	98,7	102,7	101,6	115,7	96,5	96,5	92,2	105,0	98,8
	September ..	102,9	100,4	101,8	93,4	88,8	96,8	100,1	106,2	106,3	114,0	93,4
	Oktober	106,5	104,3	102,9	103,0	101,3	107,8	102,3	109,5	107,9	108,9	114,2
	November ..	108,5	105,1	110,1	98,5	106,0	110,8	108,3	104,7	114,8	104,8	96,3
	Dezember ..	99,6	103,6	98,4	92,5	102,2	104,6	100,9	93,0	100,5	99,6	103,2
2011	Januar	101,2	102,4	94,5	94,4	104,9	96,3	102,7	103,6	98,5	104,5	98,9
	Februar	104,5	98,4	86,9	103,5	107,2	93,5	104,5	108,3	104,2	108,2	89,2
	März	115,2	108,1	109,5	113,6	103,0	93,6	121,9	119,3	117,6	114,6	109,2
	April	104,9	102,5	100,8	111,0	105,5	88,8	107,9	111,6	104,2	98,3	96,3
	Mai	112,0	103,3	109,4	112,4	94,4	115,7	113,2	118,4	118,9	107,8	102,2
	Juni	107,0	103,1	108,4	114,0	85,5	105,1	112,2	114,5	109,8	105,1	106,9
	Juli	107,0	95,5	109,6	99,7	109,6	96,3	110,2	112,0	104,8	109,3	109,2
	August	103,7	102,5	106,4	105,5	94,7	116,4	107,0	106,4	98,8	119,6	107,0
	September ..	110,0	103,4	109,7	102,9	96,3	95,4	104,8	111,1	114,3	121,5	111,8
	Oktober	108,6	105,0	112,0	96,2	102,3	99,8	102,5	109,6	113,5	107,6	120,2
	November ..	109,5	101,8	123,5	102,3	106,6	97,8	103,4	106,2	115,9	108,2	114,3
	Dezember ..	100,0	106,8	120,8	89,0	104,8	98,3	100,5	89,2	102,6	92,3	117,3
2012	Januar	101,7	99,6	91,4	98,9	102,3	95,9	102,4	103,9	99,7	105,1	106,3
	Februar	105,9	103,6	100,3	105,0	105,2	90,8	108,3	108,2	106,2	106,3	94,7
	März	112,6	108,4	107,7	118,8	116,1	96,6	117,8	111,9	116,2	101,8	89,6
	April	101,3	95,5	94,5	103,5	97,9	74,4	106,0	101,8	103,6	95,7	98,8
	Mai	108,1	106,6	107,1	109,5	99,0	83,8	115,0	110,5	110,9	98,2	107,1
	Juni	107,1	100,9	108,3	98,9	101,3	84,0	117,3	107,0	111,0	97,6	101,2
	Juli	105,0	103,0	117,4	104,3	98,2	89,7	110,0	109,4	102,1	105,8	117,8
	August	100,8	100,6	104,8	99,6	96,2	73,2	108,5	98,6	97,2	109,5	105,8
	September ..	102,1	98,0	102,9	94,7	99,1	92,1	106,2	99,7	102,5	106,9	102,8
	Oktober	114,4	113,8	118,8	109,7	116,2	98,1	119,8	113,3	113,1	112,9	119,1
	November ..	102,9	103,5	117,3	97,8	96,3	84,3	109,6	96,3	106,8	97,2	104,9
	Dezember ..	91,5	99,9	99,7	88,6	115,1	74,1	111,0	75,8	83,3	82,6	107,7
2013	Januar	104,8	98,0	92,9	96,0	103,8	81,7	107,8	97,9	96,0	105,2	224,8
	Februar	101,8	89,2	94,5	93,6	107,2	79,7	103,5	94,1	93,8	99,7	219,5
	März	105,3	94,2	96,4	104,7	96,7	75,4	105,3	97,5	98,9	98,4	254,4
	April	105,3	93,4	94,4	104,2	97,4	108,5	109,4	97,7	100,8	94,5	232,4
	Mai	107,0	96,3	100,4	97,9	102,9	91,6	106,4	95,3	103,5	95,2	253,3
	Juni	107,7	94,6	96,0	97,7	106,1	96,3	107,9	100,8	103,2	94,3	247,5
	Juli	109,3	95,8	104,9	95,1	105,8	106,0	114,8	102,5	101,5	107,6	235,4
	August	101,2	94,9	91,3	86,1	115,6	102,8	103,8	94,6	88,0	105,6	210,6
	September ..	105,7	97,4	106,1	96,3	94,1	107,3	106,5	100,3	97,1	113,6	229,5
	Oktober	114,4	105,6	114,3	105,0	104,7	108,6	117,7	106,3	109,0	110,5	240,8
	November ..	107,5	96,1	106,6	94,3	101,9	91,8	107,9	96,4	106,1	100,4	223,1
	Dezember ..	96,8	103,6	96,5	88,7	109,8	91,0	98,6	78,5	87,2	90,5	223,4
2014	Januar	107,8	103,1	88,3	103,6	109,5	96,0	110,2	101,9	96,7	110,4	224,5
	Februar	108,7	95,6	88,5	96,8	108,3	90,8	111,3	105,1	99,6	108,3	234,7
	März	111,0	98,8	93,7	99,2	105,7	82,2	110,5	104,4	106,3	108,9	232,6
	April	109,1	103,0	99,7	103,3	99,8	80,0	111,7	105,8	103,0	101,6	231,6

*) Außenhandelsindizes und Außenhandelsvolumen nach SITC können über Genesis-Online abgerufen werden (Tabelle 51000-0056 monatlich bzw. Zeitreihe 51000BM904 monatlich).

10.10 Index der Durchschnittswerte (Jahr 2010 = 100) nach Teilen des Internationalen Warenzeichnisses für den Außenhandel (SITC - Rev. 4) *)

10.10.1 Ausfuhr

Insgesamt

Jahr, Monat	SITC - Teil											
	Insgesamt	0 Nahrungsmittel und lebende Tiere	1 Getränke und Tabak	2 Rohstoffe	3 Mineral. Brennstoffe, Schmiermittel	4 Tierische und pflanzliche Öle, Fette und Wachse	5 Chemische Erzeugnisse	6 Bearbeitete Waren nach Beschaffenheit gegliedert	7 Maschinenbau- und elektrotechn. Erzeugnisse, Fahrzeuge	8 Verschiedene Fertigwaren	9 Andere Waren	
2008	Januar	102,6	102,8	101,0	100,2	101,0	108,8	151,3	101,7	94,2	99,9	88,7
	Februar	101,8	102,9	102,5	104,0	103,7	114,6	149,9	102,6	92,9	100,8	94,0
	März	100,9	104,1	98,6	105,2	106,3	116,1	149,1	102,1	93,1	92,7	88,7
	April	102,2	105,0	99,0	107,2	113,3	118,9	142,9	104,0	94,7	97,8	86,6
	Mai	101,1	104,2	100,6	108,0	120,2	119,8	145,2	103,1	92,6	93,5	87,1
	Juni	102,8	105,0	98,6	111,0	126,9	125,3	145,2	104,8	93,4	97,7	97,9
	Juli	104,2	105,0	99,1	107,0	125,9	130,7	150,2	104,5	95,1	99,6	91,4
	August	105,2	103,7	101,3	110,1	121,5	133,2	159,1	106,3	94,5	98,7	96,4
	September ..	103,4	104,9	103,3	105,6	120,7	130,1	152,9	105,5	94,5	96,3	95,7
	Oktober	104,3	104,4	100,4	102,2	112,3	137,2	150,6	106,2	96,1	98,6	93,6
	November ..	104,5	102,0	104,0	94,6	101,8	129,7	156,0	105,3	96,9	98,6	97,4
	Dezember ..	107,5	101,8	95,8	90,3	88,9	120,9	154,6	105,0	103,6	101,5	98,4
2009	Januar	103,3	99,1	101,8	87,9	91,0	114,3	143,2	101,8	97,4	101,0	90,9
	Februar	103,0	98,9	99,4	82,8	84,6	106,0	146,6	102,5	96,5	100,6	90,7
	März	103,4	98,0	101,1	79,9	82,3	99,0	150,1	98,5	98,4	100,2	86,0
	April	101,9	96,7	102,1	79,3	80,6	101,7	143,1	97,0	97,9	96,5	87,4
	Mai	100,8	97,0	96,0	79,5	81,9	100,8	135,6	96,2	98,0	96,4	82,0
	Juni	100,4	96,4	102,5	81,0	86,7	104,4	132,4	96,4	96,3	98,3	92,0
	Juli	102,4	96,5	99,3	79,1	86,0	97,6	137,8	94,7	99,1	101,0	92,3
	August	101,5	95,1	98,3	83,0	84,7	94,2	130,5	95,1	99,1	99,9	93,0
	September ..	100,3	95,7	99,9	83,3	81,3	98,2	137,4	94,6	95,7	100,9	92,5
	Oktober	100,9	95,0	99,2	83,4	86,5	93,9	135,8	95,1	96,8	99,2	94,4
	November ..	101,6	96,0	102,9	84,6	89,4	92,9	139,7	95,8	97,1	100,6	92,5
	Dezember ..	103,2	96,6	95,1	83,2	87,6	93,9	138,0	97,8	99,5	102,7	101,8
2010	Januar	95,8	95,6	97,3	88,6	93,2	92,6	97,0	95,5	94,9	101,3	90,8
	Februar	96,3	96,1	98,3	91,6	93,8	92,5	99,5	96,1	95,7	100,5	82,3
	März	97,9	96,5	98,6	95,9	98,4	95,1	100,8	96,7	97,5	100,0	92,2
	April	98,4	97,2	98,5	101,8	100,0	95,7	99,8	98,1	98,4	98,1	92,1
	Mai	98,7	97,5	99,7	103,2	99,9	93,5	101,4	98,7	98,4	95,6	97,3
	Juni	101,0	98,7	102,2	104,8	100,3	98,2	100,6	99,5	101,1	98,8	116,8
	Juli	102,2	99,6	102,4	100,9	99,7	100,0	100,7	99,7	104,6	99,9	100,2
	August	100,6	100,8	99,7	99,9	98,5	100,9	100,9	100,7	100,6	100,5	99,4
	September ..	100,5	103,0	103,1	104,0	100,2	104,2	100,6	101,7	100,8	100,9	82,1
	Oktober	100,3	102,6	100,7	100,8	101,6	105,2	99,5	102,9	99,5	101,3	98,9
	November ..	101,2	103,8	101,3	103,4	105,0	108,4	96,4	103,8	100,6	100,9	118,0
	Dezember ..	104,3	105,6	97,5	106,4	108,0	110,6	101,2	106,1	104,0	100,3	127,5
2011	Januar	101,8	106,2	99,7	109,4	111,8	116,0	100,2	104,3	100,1	101,7	105,2
	Februar	101,8	108,1	100,4	112,7	113,1	124,2	102,9	105,4	98,3	103,6	104,6
	März	102,6	109,3	100,9	112,8	115,8	127,3	101,0	106,2	100,1	102,8	113,2
	April	101,6	110,5	101,1	113,8	120,4	125,6	100,4	106,3	99,6	98,1	98,0
	Mai	102,1	109,7	101,2	113,9	123,1	133,9	102,5	106,6	98,7	99,6	115,0
	Juni	102,6	109,6	100,6	110,8	119,0	132,8	102,2	106,5	100,3	97,9	118,0
	Juli	102,7	109,9	104,4	112,9	122,2	124,9	99,4	106,6	101,1	101,0	105,0
	August	103,2	109,7	101,6	111,3	121,4	133,9	102,3	106,1	100,8	101,2	115,6
	September ..	103,5	110,5	101,8	112,4	123,9	133,0	101,4	107,5	101,1	102,1	113,6
	Oktober	103,0	110,7	102,4	110,3	124,5	129,8	100,6	106,8	101,2	102,3	100,1
	November ..	103,8	111,4	102,1	105,2	123,7	128,8	98,7	106,6	103,3	103,1	103,3
	Dezember ..	105,9	111,6	99,7	105,7	125,3	129,0	102,1	106,8	105,5	105,6	105,6
2012	Januar	105,7	113,4	107,8	111,0	187,1	137,6	106,3	106,0	100,7	105,3	124,3
	Februar	106,7	113,9	109,0	110,9	181,6	133,1	103,1	107,5	103,6	106,9	116,2
	März	105,8	114,2	107,6	109,7	181,3	136,1	101,6	107,6	102,7	105,7	117,2
	April	106,5	114,4	109,6	112,5	193,5	139,6	102,3	107,3	103,4	103,7	121,5
	Mai	106,2	113,9	108,1	108,9	193,0	130,1	105,6	107,1	103,1	101,2	118,7
	Juni	106,4	113,7	108,9	106,5	177,5	130,9	103,1	107,7	105,4	102,9	97,8
	Juli	107,0	113,4	109,5	105,0	186,4	133,1	101,9	107,5	106,7	105,0	93,7
	August	108,6	116,2	110,6	107,2	183,4	134,4	104,1	108,2	107,6	103,3	107,8
	September ..	108,0	117,1	108,0	104,2	189,0	130,5	107,3	107,8	104,9	104,8	114,7
	Oktober	106,2	119,3	109,1	105,9	176,4	129,5	102,6	107,6	103,5	103,1	108,8
	November ..	106,2	119,5	106,8	105,6	174,8	127,3	101,7	107,8	105,0	100,6	104,8
	Dezember ..	109,3	119,1	106,6	100,4	180,4	128,4	103,7	108,8	107,8	105,0	117,1
2013	Januar	105,8	119,0	107,3	106,5	180,9	121,4	103,1	107,3	102,1	103,9	113,2
	Februar	107,2	117,9	110,6	102,1	179,0	126,5	103,9	107,8	104,4	105,7	112,7
	März	106,1	118,1	111,0	101,7	174,4	116,4	101,9	107,4	103,6	105,5	107,6
	April	105,7	118,8	111,8	105,6	166,1	120,1	102,1	106,9	103,4	103,6	109,9
	Mai	105,3	119,2	110,9	103,7	169,7	119,6	99,6	106,4	104,2	101,9	104,7
	Juni	107,0	119,5	111,1	103,0	180,3	114,3	100,5	106,3	106,6	102,8	109,2
	Juli	106,9	118,3	110,8	99,4	187,0	121,6	99,6	106,4	107,0	105,3	103,6
	August	104,5	119,1	110,7	98,5	183,2	115,4	98,3	105,2	106,8	105,7	73,2
	September ..	105,8	118,8	114,0	99,6	180,6	111,3	99,3	105,5	105,2	104,8	100,2
	Oktober	106,5	119,0	112,2	95,5	170,1	112,2	100,0	104,9	106,8	104,5	101,9
	November ..	106,9	117,3	108,0	98,2	169,4	106,0	101,1	106,0	106,6	107,0	100,4
	Dezember ..	108,1	118,2	109,1	98,0	179,0	106,5	98,5	105,0	109,2	107,1	100,7
2014	Januar	106,4	117,7	113,2	100,0	164,8	106,0	102,6	104,3	105,2	104,4	108,0
	Februar	106,5	116,7	111,7	102,5	173,6	113,5	98,8	104,3	106,4	104,6	107,9
	März	106,4	117,6	113,4	100,1	172,0	109,9	102,6	104,1	104,9	104,9	109,6
	April	105,5	118,0	114,0	98,1	165,9	104,9	98,0	104,5	105,6	101,6	109,2

*) Außenhandelsindizes und Außenhandelsvolumen nach SITC können über Genesis-Online abgerufen werden (Tabelle 51000-0056 monatlich bzw. Zeitreihe 51000BM904 monatlich).

10.10 Index der Durchschnittswerte (Jahr 2010 = 100) nach Teilen des Internationalen Warenverzeichnisses für den Außenhandel (SITC - Rev. 4) *)

10.10.2 Einfuhr

Insgesamt

Jahr, Monat	SITC - Teil											
	Insgesamt	0 Nahrungsmittel und lebende Tiere	1 Getränke und Tabak	2 Rohstoffe	3 Mineral. Brennstoffe, Schmiermittel	4 Tierische und pflanzliche Öle, Fette und Wachse	5 Chemische Erzeugnisse	6 Bearbeitete Waren nach Beschaffenheit gegliedert	7 Maschinenbau- und elektrotechn. Erzeugnisse, Fahrzeuge	8 Verschiedene Fertigwaren	9 Andere Waren	
2008	Januar	100,9	96,8	121,9	93,7	105,4	100,3	140,6	100,4	94,5	93,5	90,8
	Februar	103,1	97,9	118,8	91,7	109,4	103,5	151,0	100,9	95,4	96,5	93,4
	März	102,3	99,3	125,2	88,8	111,8	105,9	139,9	102,9	95,7	99,5	74,6
	April	103,5	100,0	126,5	94,9	115,9	107,4	149,2	103,1	94,7	94,1	88,8
	Mai	102,6	99,5	117,9	96,5	119,3	110,0	142,0	104,2	91,3	93,2	101,2
	Juni	106,8	100,0	115,8	99,6	129,8	116,0	151,7	105,5	94,9	97,0	96,3
	Juli	107,1	100,1	120,9	94,6	137,1	119,3	149,2	105,2	93,9	97,6	99,2
	August	107,0	99,0	118,5	98,4	139,0	121,3	147,8	105,8	94,0	95,5	91,4
	September ..	107,2	99,1	124,6	99,0	131,3	123,3	157,2	105,8	94,7	97,5	95,3
	Oktober	106,2	98,9	116,4	97,4	124,6	121,1	153,7	104,9	95,0	99,8	96,9
	November ..	107,1	101,3	121,2	92,8	111,8	125,4	155,0	106,2	99,9	101,4	101,2
	Dezember ..	106,7	99,8	118,7	89,8	100,6	111,5	157,3	101,3	103,4	106,5	104,1
2009	Januar	100,6	97,4	107,4	83,5	87,9	100,6	144,4	98,6	98,4	99,5	94,4
	Februar	101,2	97,3	119,6	81,8	84,1	94,4	146,1	97,4	100,2	101,6	99,0
	März	101,5	97,7	111,8	81,9	83,8	88,9	137,2	95,1	100,3	103,6	127,2
	April	97,6	96,6	110,7	78,4	80,0	95,1	141,0	94,2	95,8	99,0	92,7
	Mai	98,2	96,0	115,8	80,0	77,5	88,8	135,1	92,1	100,3	98,0	102,3
	Juni	97,7	94,1	109,1	79,5	82,2	89,4	129,7	91,8	98,1	99,9	97,0
	Juli	98,6	93,8	113,2	81,2	85,9	90,6	134,1	91,8	97,8	99,1	94,3
	August	97,0	92,4	112,7	78,2	84,7	90,6	135,0	91,3	98,2	96,4	85,5
	September ..	97,2	92,4	114,4	80,1	85,0	88,1	136,2	92,1	95,7	97,0	100,3
	Oktober	96,5	92,9	106,8	81,7	83,5	85,8	136,2	92,6	95,0	96,9	88,4
	November ..	96,5	93,6	118,6	76,6	85,2	85,0	136,7	93,8	92,6	99,0	96,4
	Dezember ..	98,7	95,4	105,0	81,1	88,0	89,0	130,1	94,2	97,7	103,1	91,3
2010	Januar	92,8	95,3	97,4	85,5	90,3	87,8	102,7	92,8	90,6	97,5	78,5
	Februar	96,7	97,4	99,8	88,7	92,3	88,5	102,6	93,5	97,7	97,6	97,1
	März	96,1	98,8	98,0	91,0	93,3	90,8	99,8	95,2	95,3	97,3	102,2
	April	98,3	99,7	101,9	92,9	97,3	93,8	99,9	97,1	99,3	96,4	100,0
	Mai	100,5	99,3	97,6	101,5	101,8	95,0	102,3	100,3	99,4	97,1	112,3
	Juni	100,8	100,3	102,6	101,1	101,5	101,8	95,0	100,5	101,9	100,4	110,8
	Juli	103,1	100,7	96,3	105,5	103,3	100,3	100,0	101,5	105,4	103,9	99,8
	August	100,8	99,4	99,3	102,2	102,5	99,9	103,1	101,1	100,3	101,0	92,0
	September ..	101,8	100,7	103,5	104,0	103,2	104,5	97,3	102,6	102,5	101,1	105,4
	Oktober	101,1	100,9	101,3	102,2	104,1	107,9	103,0	103,6	100,0	101,8	86,8
	November ..	102,5	102,3	100,2	112,2	106,8	111,2	96,1	103,9	101,7	101,1	110,3
	Dezember ..	103,6	104,5	102,1	112,3	110,8	115,8	95,7	105,7	103,0	102,4	101,0
2011	Januar	104,0	104,9	102,3	120,3	116,6	128,8	98,5	105,9	99,5	105,0	93,6
	Februar	105,2	107,6	103,7	120,4	120,8	137,7	100,2	107,3	99,9	100,5	108,0
	März	104,9	108,7	102,4	116,8	125,4	142,9	97,2	108,9	99,2	103,0	101,7
	April	106,4	108,6	103,9	114,7	133,1	142,7	98,2	109,1	100,0	100,9	102,6
	Mai	104,8	107,6	105,3	115,9	131,5	144,0	103,3	108,3	95,5	99,1	117,2
	Juni	106,5	107,3	101,2	116,7	130,9	140,9	99,8	108,6	101,5	101,0	111,2
	Juli	106,4	107,0	107,9	117,1	130,7	143,7	102,3	109,7	98,2	101,0	109,1
	August	107,4	105,4	101,2	114,9	133,8	140,0	107,4	107,8	98,4	101,2	124,8
	September ..	107,0	107,0	105,5	118,9	130,6	135,7	106,4	108,6	99,5	101,1	118,8
	Oktober	109,1	107,6	103,0	115,7	133,0	131,5	108,1	109,0	102,2	105,9	113,7
	November ..	108,0	108,5	104,9	115,9	135,4	131,8	102,3	107,6	99,8	107,1	118,6
	Dezember ..	109,6	108,5	106,6	113,2	137,2	131,2	101,7	107,9	102,0	112,7	113,8
2012	Januar	110,3	110,0	108,6	114,0	158,8	129,2	98,9	106,8	102,4	111,1	98,2
	Februar	110,5	110,6	104,4	114,2	162,3	132,2	96,7	108,4	100,5	110,9	118,4
	März	111,8	112,8	111,1	116,9	164,2	131,4	102,7	108,3	100,1	111,7	116,4
	April	111,0	110,8	112,4	115,1	164,5	129,8	99,1	107,9	103,0	106,8	108,2
	Mai	110,1	110,3	112,0	117,0	163,2	131,2	99,6	107,5	101,1	107,5	111,7
	Juni	110,1	110,6	112,7	112,3	158,7	132,9	97,7	107,4	99,6	113,0	131,9
	Juli	112,1	109,6	110,1	113,4	157,8	134,6	102,3	106,5	104,5	114,6	115,7
	August	112,6	110,9	112,8	112,2	159,7	133,4	98,6	107,7	105,8	113,7	118,8
	September ..	112,7	112,2	114,7	111,9	159,0	133,4	105,7	108,2	101,6	113,5	134,6
	Oktober	111,4	112,1	113,7	110,5	166,2	129,3	94,7	107,8	101,7	113,6	117,1
	November ..	115,4	113,7	116,5	111,7	168,7	128,1	104,4	108,1	106,4	117,9	129,4
	Dezember ..	112,7	114,6	115,8	107,7	160,4	125,4	81,4	108,3	108,4	122,2	108,2
2013	Januar	110,6	113,0	109,5	108,8	155,7	121,1	96,3	106,4	103,4	111,6	111,0
	Februar	109,0	112,8	117,2	108,7	153,3	116,0	94,3	106,2	99,8	110,2	111,2
	März	111,2	113,8	117,0	110,9	157,5	118,0	100,1	106,4	106,6	109,6	102,7
	April	112,2	113,4	119,2	115,6	163,6	112,7	98,6	105,9	105,2	109,9	113,7
	Mai	108,3	114,3	113,6	109,2	156,8	117,6	99,6	104,8	99,1	107,0	104,8
	Juni	109,0	113,3	118,5	110,8	154,9	117,7	96,6	104,9	100,7	109,9	106,9
	Juli	109,1	112,1	116,1	105,6	152,8	113,5	98,3	103,7	100,6	111,4	112,2
	August	109,7	111,0	115,8	105,9	152,9	112,3	97,0	102,6	103,1	110,1	104,0
	September ..	108,9	110,0	118,2	104,6	156,1	113,3	99,2	103,1	102,4	109,7	105,2
	Oktober	109,7	110,9	112,9	105,5	159,3	105,0	91,2	103,8	105,4	110,1	110,9
	November ..	108,7	110,1	120,6	104,1	157,3	109,9	92,0	103,3	101,6	111,8	112,2
	Dezember ..	108,9	111,8	116,9	104,6	146,7	114,8	89,5	102,6	105,7	115,2	99,3
2014	Januar	108,6	112,7	116,7	104,3	145,1	113,4	96,9	101,3	104,7	108,9	105,5
	Februar	108,4	111,2	114,5	106,2	147,5	109,8	97,1	100,9	103,5	107,1	110,0
	März	110,7	111,7	115,9	104,1	144,2	118,2	102,0	101,2	108,9	107,2	113,1
	April	108,8	111,8	118,4	102,9	147,4	116,5	98,1	100,9	104,5	107,4	113,5

*) Außenhandelsindizes und Außenhandelsvolumen nach SITC können über Genesis-Online abgerufen werden (Tabelle 51000-0056 monatlich bzw. Zeitreihe 51000BM904 monatlich).

Kalender- und saisonbereinigte Werte nach X-12 - Arima in Milliarden Euro

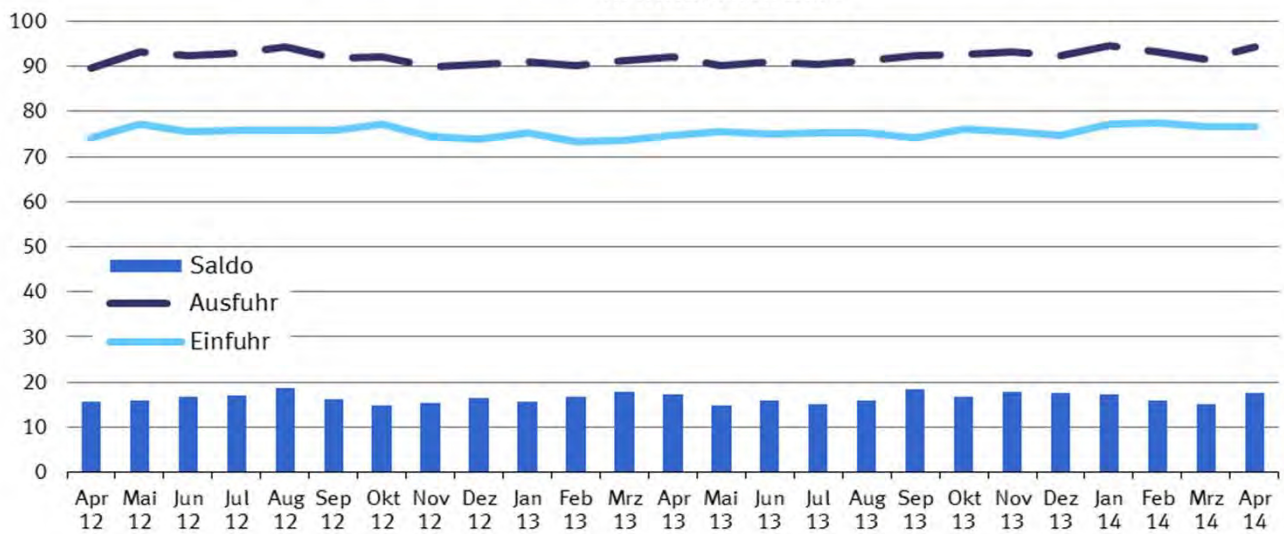

Kalender- und saisonbereinigte Werte nach X-12 - Arima Veränderung zum Vormonat in %

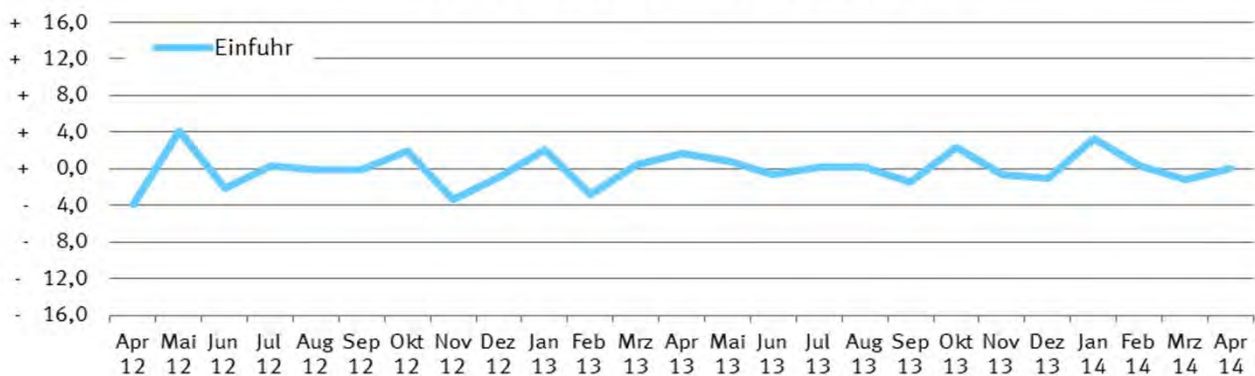

Kalender- und saisonbereinigte Werte nach X-12 - Arima Veränderung zum Vormonat in %

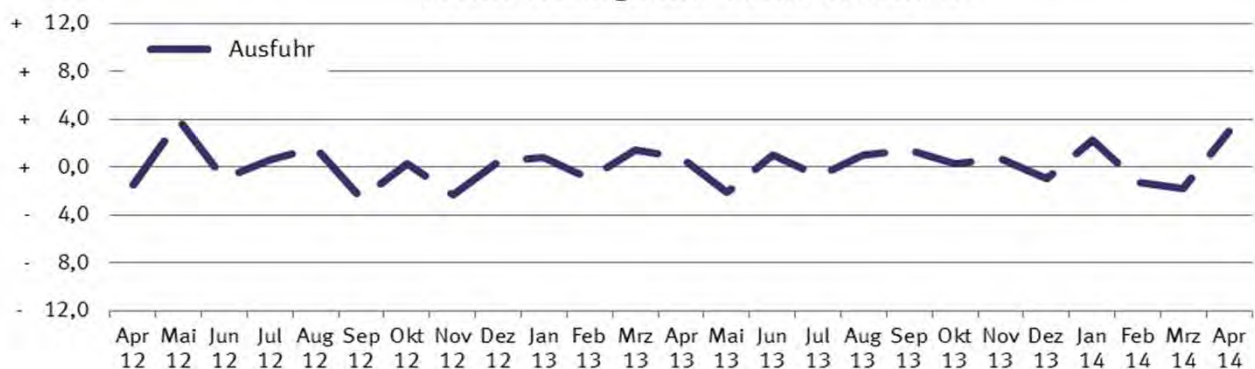

11 Kalender- und saisonbereinigte Werte nach X-12 - Arima

Jahr	Monat	Ausfuhr				Einfuhr			
		Originalwert		Kalender- und saison- bereinigter Wert		Originalwert		Kalender- und saison- bereinigter Wert	
		Milliarden Euro	Veränderung gegenüber Vorjahres- monat %	Milliarden Euro	Veränderung gegenüber Vor- monat %	Milliarden Euro	Veränderung gegenüber Vorjahres- monat %	Milliarden Euro	Veränderung gegenüber Vor- monat %
2008	Januar	83,3	+ 8,1	84,8	+ 2,6	66,3	+ 8,8	67,6	+ 0,6
	Februar	83,5	+ 8,0	83,6	- 1,4	66,4	+ 4,8	67,2	- 0,6
	März	82,8	- 0,9	83,3	- 0,3	66,0	+ 0,9	66,7	- 0,7
	April	88,8	+ 13,1	84,1	+ 1,0	69,7	+ 9,6	67,1	+ 0,5
	Mai	79,7	+ 1,5	81,9	- 2,7	65,4	+ 6,0	66,7	- 0,6
	Juni	87,4	+ 7,2	84,2	+ 2,9	67,6	+ 4,0	66,5	- 0,2
	Juli	86,1	+ 6,1	83,4	- 1,0	71,9	+ 13,6	70,7	+ 6,3
	August	74,9	- 3,3	83,3	- 0,1	64,0	+ 1,3	68,9	- 2,6
	September	86,3	+ 5,9	83,1	- 0,3	71,0	+ 12,2	69,7	+ 1,2
	Oktober	88,7	+ 0,2	82,9	- 0,2	72,0	+ 3,5	67,4	- 3,3
	November	76,1	- 12,9	74,8	- 9,8	66,1	- 2,7	64,6	- 4,3
	Dezember	66,7	- 8,6	72,2	- 3,5	59,4	- 5,0	62,1	- 3,8
2009	Januar	63,6	- 23,7	67,1	- 7,1	56,2	- 15,2	58,5	- 5,7
	Februar	63,8	- 23,6	65,5	- 2,4	55,0	- 17,2	56,5	- 3,5
	März	70,2	- 15,2	65,4	- 0,2	58,8	- 11,0	56,3	- 0,5
	April	64,4	- 27,4	64,2	- 1,7	54,3	- 22,1	54,1	- 3,8
	Mai	60,7	- 23,9	62,7	- 2,3	50,3	- 23,0	51,6	- 4,7
	Juni	66,9	- 23,4	65,6	+ 4,5	53,2	- 21,3	52,9	+ 2,5
	Juli	70,6	- 18,0	68,3	+ 4,2	55,0	- 23,6	54,0	+ 2,1
	August	60,1	- 19,7	66,4	- 2,9	51,1	- 20,2	54,7	+ 1,3
	September	70,9	- 17,8	68,1	+ 2,6	59,4	- 16,3	58,3	+ 6,6
	Oktober	72,5	- 18,3	67,5	- 0,9	60,0	- 16,7	56,0	- 4,0
	November	72,3	- 5,0	69,6	+ 3,1	56,3	- 14,8	54,4	- 2,8
	Dezember	67,5	+ 1,2	71,5	+ 2,8	55,0	- 7,3	57,0	+ 4,6
2010	Januar	63,4	- 0,3	68,8	- 3,9	55,1	- 1,9	58,3	+ 2,3
	Februar	70,0	+ 9,7	71,8	+ 4,4	56,8	+ 3,2	58,2	- 0,1
	März	85,6	+ 22,0	77,5	+ 7,9	69,3	+ 18,0	65,1	+ 11,8
	April	75,2	+ 16,8	75,1	- 3,0	62,2	+ 14,4	62,0	- 4,7
	Mai	76,2	+ 25,6	78,8	+ 4,9	66,0	+ 31,3	67,7	+ 9,1
	Juni	85,3	+ 27,5	81,4	+ 3,3	71,2	+ 33,9	69,5	+ 2,7
	Juli	81,4	+ 15,3	80,9	- 0,7	68,4	+ 24,4	68,2	- 1,9
	August	74,4	+ 23,8	79,9	- 1,2	64,9	+ 27,1	68,0	- 0,3
	September	86,0	+ 21,2	82,3	+ 3,1	69,5	+ 17,0	68,3	+ 0,3
	Oktober	86,0	+ 18,7	82,2	- 0,1	71,5	+ 19,2	67,9	- 0,5
	November	87,6	+ 21,2	83,9	+ 2,0	73,7	+ 30,9	71,3	+ 5,0
	Dezember	81,0	+ 20,0	83,9	+ 0,1	68,4	+ 24,4	70,1	- 1,7
2011	Januar	79,3	+ 25,2	84,3	+ 0,5	69,4	+ 26,0	71,9	+ 2,6
	Februar	84,5	+ 20,8	85,7	+ 1,6	72,4	+ 27,6	73,7	+ 2,5
	März	98,7	+ 15,3	89,9	+ 4,9	79,8	+ 15,1	75,1	+ 1,8
	April	84,5	+ 12,4	86,7	- 3,6	73,7	+ 18,5	74,8	- 0,3
	Mai	92,4	+ 21,2	88,5	+ 2,1	77,5	+ 17,4	75,4	+ 0,8
	Juni	88,1	+ 3,3	88,4	- 0,1	75,2	+ 5,6	75,8	+ 0,5
	Juli	85,6	+ 5,2	87,3	- 1,2	75,0	+ 9,7	76,0	+ 0,3
	August	85,3	+ 14,6	89,5	+ 2,5	73,5	+ 13,2	75,9	- 0,1
	September	95,0	+ 10,4	90,8	+ 1,4	77,7	+ 11,7	76,2	+ 0,4
	Oktober	89,1	+ 3,5	87,6	- 3,5	78,1	+ 9,2	75,5	- 0,9
	November	94,1	+ 7,4	90,2	+ 3,0	78,0	+ 5,8	75,6	+ 0,1
	Dezember	84,8	+ 4,7	87,8	- 2,6	72,3	+ 5,6	74,5	- 1,4
2012	Januar	86,1	+ 8,6	89,7	+ 2,2	72,6	+ 4,6	73,9	- 0,8
	Februar	91,2	+ 7,9	90,9	+ 1,4	75,8	+ 4,6	76,4	+ 3,3
	März	98,7	+ 0,1	91,1	+ 0,2	81,5	+ 2,1	77,2	+ 1,1
	April	87,2	+ 3,2	89,7	- 1,5	72,9	- 1,1	74,1	- 4,0
	Mai	92,7	+ 0,3	93,2	+ 3,9	77,0	- 0,7	77,2	+ 4,2
	Juni	94,3	+ 7,0	92,3	- 1,0	76,3	+ 1,4	75,6	- 2,1
	Juli	93,3	+ 9,1	92,8	+ 0,6	76,2	+ 1,5	75,8	+ 0,3
	August	90,2	+ 5,7	94,3	+ 1,6	73,4	- 0,1	75,7	- 0,1
	September	91,4	- 3,8	91,8	- 2,7	74,5	- 4,1	75,7	- 0,1
	Oktober	98,4	+ 10,5	92,1	+ 0,3	82,5	+ 5,7	77,2	+ 2,0
	November	93,7	- 0,4	89,9	- 2,4	76,8	- 1,5	74,5	- 3,4
	Dezember	78,6	- 7,3	90,4	+ 0,5	66,6	- 7,8	73,9	- 0,9

11 Kalender- und saisonbereinigte Werte nach X-12 - Arima

Jahr	Monat	Ausfuhr				Einfuhr			
		Originalwert		Kalender- und saison- bereinigter Wert		Originalwert		Kalender- und saison- bereinigter Wert	
		Milliarden Euro	Veränderung gegenüber Vorjahres- monat %	Milliarden Euro	Veränderung gegenüber Vor- monat %	Milliarden Euro	Veränderung gegenüber Vorjahres- monat %	Milliarden Euro	Veränderung gegenüber Vor- monat %
2013	Januar	88,2	+ 2,4	91,0	+ 0,8	74,6	+ 2,7	75,4	+ 2,0
	Februar	88,3	- 3,2	90,1	- 1,0	71,5	- 5,7	73,3	- 2,8
	März	94,2	- 4,6	91,4	+ 1,4	75,4	- 7,5	73,6	+ 0,4
	April	94,0	+ 7,7	92,1	+ 0,8	76,0	+ 4,3	74,8	+ 1,7
	Mai	88,2	- 4,8	90,2	- 2,1	74,6	- 3,1	75,5	+ 0,9
	Juni	92,4	- 2,0	91,1	+ 1,0	75,4	- 1,2	75,0	- 0,6
	Juli	93,1	- 0,3	90,3	- 0,8	76,8	+ 0,9	75,2	+ 0,2
	August	85,0	- 5,7	91,2	+ 1,0	71,7	- 2,3	75,4	+ 0,2
	September	94,6	+ 3,5	92,5	+ 1,4	74,3	- 0,3	74,2	- 1,5
	Oktober	99,1	+ 0,7	92,7	+ 0,3	81,3	- 1,5	76,0	+ 2,3
	November	94,7	+ 1,1	93,3	+ 0,6	76,5	- 0,4	75,5	- 0,6
	Dezember	82,1	+ 4,5	92,4	- 1,0	68,2	+ 2,4	74,7	- 1,0
2014	Januar	90,7	+ 2,9	94,5	+ 2,3	75,7	+ 1,5	77,2	+ 3,2
	Februar	92,4	+ 4,6	93,2	- 1,3	76,2	+ 6,5	77,4	+ 0,4
	März	96,0	+ 1,9	91,6	- 1,8	79,4	+ 5,3	76,6	- 1,1
	April	93,8	- 0,2	94,3	+ 3,0	76,4	+ 0,6	76,6	+ 0,1

Ausfuhr, tatsächliche Werte
Mrd. EUR
Originalwert und Trend (BV4.1)



Legende
— Originalwert
— Trend-Konjunktur-Komponente

Einfuhr, tatsächliche Werte
Mrd. EUR
Originalwert und Trend (BV4.1)



Legende
— Originalwert
— Trend-Konjunktur-Komponente