

Außenhandel

Zusammenfassende Übersichten
für den Außenhandel



Dezember 2013

Erscheinungsfolge: monatlich
Erschienen am 13. März 2014
Artikelnummer: 2070100131124

Ihr Kontakt zu uns:
www.destatis.de/kontakt
Telefon: +49 (0) 0611 / 75 24 66

© Statistisches Bundesamt, Wiesbaden 2014
Vervielfältigung und Verbreitung, auch auszugsweise, mit Quellenangabe gestattet.

Inhaltsübersicht

Allgemeine Erläuterungen

1 Gesamtergebnisse

- 1.1 [Gesamtentwicklung des deutschen Außenhandels ab 1950](#)
- 1.2 [Monatliche Gesamtentwicklung](#)
- 1.3 [Euro-US-Dollar-Referenzkurse der Europäischen Zentralbank](#)

2 Erdteile, Ländergruppen und Länder

- 2.1 Werte nach Ländergruppen und ausgewählten Ländern
 - 2.1.1 [Ausfuhr](#)
 - 2.1.2 [Einfuhr](#)
- 2.2 Werte nach Erdteilen und Ländern
 - 2.2.1 [Ausfuhr](#)
 - 2.2.2 [Einfuhr](#)
- 2.3 [Rangfolge der Handelspartner im Außenhandel](#)

3 Werte nach Kapiteln des Warenverzeichnisses für die Außenhandelsstatistik

- 3.1 [Ausfuhr](#)
- 3.2 [Einfuhr](#)

4 Werte nach den "Main Industrial Groupings" (MIGS)

- 4 [Werte nach den "Main Industrial Groupings" \(MIGS\)](#)

5 Werte nach Güterabteilungen des Güterverzeichnisses für Produktionsstatistiken (GP 2009)

- 5.1 [Ausfuhr](#)
- 5.2 [Einfuhr](#)

6 Werte nach Warengruppen und -untergruppen der Ernährungswirtschaft und der Gewerblichen Wirtschaft (EGW)

- 6.1 [Werte nach Warengruppen der Ernährungswirtschaft und der Gewerblichen Wirtschaft \(EGW\)](#)
- 6.2 Werte nach Warenuntergruppen der Ernährungswirtschaft und der Gewerblichen Wirtschaft (EGW)
 - 6.2.1 [Ausfuhr](#)
 - 6.2.2 [Einfuhr](#)

7 Werte nach Abschnitten des internationalen Warenverzeichnisses für den Außenhandel (SITC-Rev.4)

- 7.1 [Ausfuhr](#)
- 7.2 [Einfuhr](#)

8 Bundesländer

- 8.1 [Monatliche Entwicklung nach Bundesländern](#)
- 8.2 Monatliche Entwicklung nach Bundesländern und Warengruppen der Ernährungswirtschaft und der Gewerblichen Wirtschaft
 - 8.2.1 [Ausfuhr](#)
 - 8.2.2 [Einfuhr](#)

9 Verkehrszweige

- 9.1 Verkehrszweige
 - 9.1.1 [Intrahandel](#)
 - 9.1.2 [Extrahandel](#)
- 9.2 Erdteile nach Verkehrszweigen
 - 9.2.1 Intrahandel
 - 9.2.1.1 [Ausfuhr in Tonnen](#)
 - 9.2.1.2 [Ausfuhr in 1000 Euro](#)
 - 9.2.1.3 [Einfuhr in Tonnen](#)
 - 9.2.1.4 [Einfuhr in 1000 Euro](#)
 - 9.2.2 Extrahandel
 - 9.2.2.1 [Ausfuhr in Tonnen](#)
 - 9.2.2.2 [Ausfuhr in 1000 Euro](#)
 - 9.2.2.3 [Einfuhr in Tonnen](#)
 - 9.2.2.4 [Einfuhr in 1000 Euro](#)
- 9.3 Warengruppen der Ernährungswirtschaft und der Gewerblichen Wirtschaft (EGW) nach Verkehrszweigen
 - 9.3.1 Intrahandel
 - 9.3.1.1 [Ausfuhr in Tonnen](#)
 - 9.3.1.2 [Ausfuhr in 1000 Euro](#)
 - 9.3.1.3 [Einfuhr in Tonnen](#)
 - 9.3.1.4 [Einfuhr in 1000 Euro](#)
 - 9.3.2 Extrahandel
 - 9.3.2.1 [Ausfuhr in Tonnen](#)
 - 9.3.2.2 [Ausfuhr in 1000 Euro](#)
 - 9.3.2.3 [Einfuhr in Tonnen](#)
 - 9.3.2.4 [Einfuhr in 1000 Euro](#)

10 Volumen, Indizes und Terms of Trade

- 10.1 Jährliche Entwicklung des Volumens, der Indizes und Terms of Trade (Jahr 2010 = 100) 2008 bis 2012
 - 10.1.1 [Ausfuhr](#)
 - 10.1.2 [Einfuhr](#)
- 10.2 Monatliche Entwicklung des Volumens, der Indizes und Terms of Trade (Jahr 2010 = 100)
 - 10.2.1 [Ausfuhr](#)
 - 10.2.2 [Einfuhr](#)
- 10.3 Monatliche Entwicklung des Volumens (Jahr 2010 = 100) nach Warengruppen der Ernährungswirtschaft und der Gewerblichen Wirtschaft
 - 10.3.1 [Ausfuhr](#)
 - 10.3.2 [Einfuhr](#)
- 10.4 Index der tatsächlichen Werte (Jahr 2010 = 100) nach Warengruppen der Ernährungswirtschaft und der Gewerblichen Wirtschaft
 - 10.4.1 [Ausfuhr](#)
 - 10.4.2 [Einfuhr](#)
- 10.5 Index des Volumens (Jahr 2010 = 100) nach Warengruppen der Ernährungswirtschaft und der Gewerblichen Wirtschaft
 - 10.5.1 [Ausfuhr](#)
 - 10.5.2 [Einfuhr](#)

- 10.6 Index der Durchschnittswerte (Jahr 2010 = 100) nach Warengruppen der Ernährungswirtschaft und der Gewerblichen Wirtschaft
- 10.6.1 [Ausfuhr](#)
- 10.6.2 [Einfuhr](#)
- 10.7 [Terms of Trade \(Jahr 2010 = 100\) nach Warengruppen der Ernährungswirtschaft und der Gewerblichen Wirtschaft](#)
- 10.8 Index der tatsächlichen Werte (Jahr 2010 = 100) nach Teilen des Internationalen Warenverzeichnisses für den Außenhandel (SITC - Rev. 4)
- 10.8.1 [Ausfuhr](#)
- 10.8.2 [Einfuhr](#)
- 10.9 Index des Volumens (Jahr 2010 = 100) nach Teilen des Internationalen Warenverzeichnisses für den Außenhandel (SITC - Rev. 4)
- 10.9.1 [Ausfuhr](#)
- 10.9.2 [Einfuhr](#)
- 10.10 Index der Durchschnittswerte (Jahr 2010 = 100) nach Teilen des Internationalen Warenverzeichnisses für den Außenhandel (SITC - Rev. 4)
- 10.10.1 [Ausfuhr](#)
- 10.10.2 [Einfuhr](#)

11 Kalender- und saisonbereinigte Werte

- 11 [Kalender- und saisonbereinigte Werte nach X-12 Arima](#)

Zeichenerklärung und Abkürzungen

- r = berichtigte Zahl
- 0 = weniger als die Hälfte von 1 in der letzten besetzten Stelle, jedoch mehr als nichts
- = nichts vorhanden
- ... = Angabe fällt später an
- . = Zahlenwert unbekannt oder geheim zu halten
- X = Tabellenfach gesperrt, Aussage nicht sinnvoll
- = grundsätzliche Änderungen innerhalb einer Zeile, die den zeitlichen Vergleich beeinträchtigt
- MD = Monatsdurchschnitt
- a.n.g. = anderweitig nicht genannt

Qualitätsbericht

1 Allgemeine Angaben zur Statistik

1.1 Grundgesamtheit

Gegenstand der Außenhandelsstatistik ist der grenzüberschreitende Warenverkehr Deutschlands mit dem Ausland, d.h. alle körperlich ein- und ausgehenden Waren sowie elektrischer Strom werden erfasst und nachgewiesen. Dienstleistungen aller Art sind grundsätzlich nicht Gegenstand der Außenhandelsstatistik; Ausnahme: Veredelungsgeschäfte im Zusammenhang mit grenzüberschreitenden Warenbewegungen; diese werden in der Außenhandelsstatistik erfasst und nachgewiesen.

Aus erhebungstechnischen Gründen unterscheidet man in der Außenhandelsstatistik zwischen der Intrahandelsstatistik (Erfassung des EU-Warenverkehrs) und der Extrahandelsstatistik (Erfassung des Drittlandswarenverkehrs).

Grundsätzlich sind alle in Deutschland umsatzsteuerpflichtigen Unternehmen im Rahmen der Intrahandelsstatistik auskunftspflichtig, die innergemeinschaftliche Warenverkehre durchführen.

Von der Auskunftspflicht befreit sind Unternehmen, deren innergemeinschaftliche Warenverkehre je Verkehrsrichtung (Eingang bzw. Versendung) im Vorjahr bzw. im laufenden Jahr den Wert von 500 000 Euro (bis 2011: 400 000 Euro) nicht übersteigen.

Im Extrahandel werden die bei den Zollstellen anfallenden Zollmeldungen ausgewertet.

1.2 Statistische Einheiten (Erhebungs- und Darstellungseinheiten)

Erhebungseinheiten sind die Einführer / Ausführer einer Ware.

1.3 Räumliche Abdeckung

Das Erhebungsgebiet der Außenhandelsstatistik umfasst die Bundesrepublik Deutschland. Regionale Ergebnisse liegen in der Gliederung nach Bundesländern vor.

1.4 Berichtszeitraum

Berichtszeitraum ist grundsätzlich der Monat der Ein- oder Ausfuhr von Waren (Extrahandel) bzw. der Monat, in dem der innergemeinschaftliche Warenverkehr stattgefunden hat (Intrahandel).

1.5 Periodizität

Seit 1950 werden für die Bundesrepublik Deutschland monatlich Außenhandelsergebnisse erhoben und veröffentlicht.

1.6 Rechtsgrundlagen und andere Vereinbarungen

Außenhandelsstatistikgesetz (AHStatGes) vom 1. Mai 1957 in der im Bundesgesetzblatt Teil III, Gliederungsnummer 7402 - 1, veröffentlichten bereinigten Fassung,

Außenhandelsstatistik-Durchführungsverordnung (AHStatDV) in der Fassung der Bekanntmachung vom 29. Juli 1994 (BGBl. I S. 1993),

Verordnung (EG) Nr. 471/2009 des Europäischen Parlaments und des Rates vom 6. Mai 2009 über Gemeinschaftsstatistiken des Außenhandels mit Drittländern und zur Aufhebung der Verordnung (EG) Nr. 1172/95 des Rates (ABl. EG Nr. L 152 S. 23),

Verordnung (EU) Nr. 92/2010 der Kommission vom 2. Februar 2010 zur Durchführung der Verordnung (EG) Nr. 471/2009 des Europäischen Parlamentes und des Rates über Gemeinschaftsstatistiken des Außenhandels mit Drittländern hinsichtlich des Datenaustausches zwischen den Zollbehörden und den nationalen statistischen Stellen, der Erstellung von Statistiken und der Qualitätsbewertung (ABl. EU L 31, S.4),

Verordnung (EU) Nr. 113/2010 der Kommission vom 9. Februar 2010 zur Durchführung der Verordnung (EG) Nr. 471/2009 des Europäischen Parlaments und des Rates über Gemeinschaftsstatistiken des Außenhandels mit Drittländern hinsichtlich der Abdeckung des Handels, der Definitionen der Daten, der Erstellung von Statistiken des Handels nach Unternehmensmerkmalen und Rechnungswährung sowie besonderer Waren oder Warenbewegungen (ABl. EU L 37, S.1),

Verordnung (EG) Nr. 638/2004 des Europäischen Parlaments und des Rates vom 31. März 2004 über die Gemeinschaftsstatistiken des Warenverkehrs zwischen Mitgliedstaaten und zur Aufhebung der Verordnung (EWG) Nr. 3330/91 des Rates (ABl. EG Nr. L 102 S. 1),

Verordnung (EG) Nr. 1982/2004 der Kommission vom 18. November 2004 zur Durchführung der Verordnung (EG) Nr. 638/2004 des Europäischen Parlaments und des Rates über die Gemeinschaftsstatistiken des Warenverkehrs zwischen Mitgliedstaaten und zur Aufhebung der Verordnungen (EG) Nr. 1901/2000 und (EWG) Nr. 3590/92 der Kommission (ABl. EG Nr. L 343 S. 3),

Gesetz über die Statistik für Bundeszwecke (Bundesstatistikgesetz - BStatG) vom 22. Januar 1987 (BGBl. I S. 462, 565).

1.7 Geheimhaltung

1.7.1 Geheimhaltungsvorschriften

Die gesetzlichen Regelungen der Außenhandelsstatistik auf europäischer Ebene (Art. 10 Verordnung (EG) Nr. 471/2009, Art. 11 Verordnung (EG) Nr. 638/2004) sehen die "passive Geheimhaltung" vor. Danach werden Einzelangaben auf Antrag der betroffenen Ein- oder Ausfühler geheim gehalten. Namen und Adressen von Befragten werden in keinem Fall bekannt gegeben.

1.7.2 Geheimhaltungsverfahren

Auf Antrag der Ein- und Ausfühler wird geprüft, ob die Geheimhaltung gerechtfertigt ist.

Ist der Antrag auf Geheimhaltung gerechtfertigt, werden die entsprechenden Außenhandelsdaten geheimgehalten. Die Geheimhaltungsfälle werden unter einer Sammelnummer "Geheimhaltung der Außenhandelsstatistik" bzw. der Länderangabe "Vertrauliche Länder" nachgewiesen.

1.8 Qualitätsmanagement

Die Außenhandelsstatistik verfügt über ein Qualitätskonzept auf europäischer Ebene, das sich eng an den allgemeinen Qualitätsvorgaben des Europäischen Statistischen Systems (ESS) orientiert. Im Vordergrund steht die nachhaltige Verbesserung der Qualität der Außenhandelsdaten in den EU-Mitgliedstaaten sowie eine weitestmögliche Harmonisierung der angewandten Methoden.

1.8.1 Qualitätssicherung

Der Verhaltenskodex Europäischer Statistiken (Code of Practice) mit seinen 15 Grundsätzen und den darin enthaltenen Qualitätsvorgaben wurde systematisch und so weit wie möglich auf die europäische Außenhandelsstatistik übertragen. Mit dem Ziel der Qualitätssicherung und -steigerung war auch eine Vereinfachung und Modernisierung der Außenhandelsstatistik verbunden, die in erster Linie auf den innergemeinschaftlichen Warenverkehr (Intrahandel) ausgerichtet war, in geringerem Maße auch auf den Warenverkehr mit den übrigen Ländern der Welt (Extrahandel). Basierend auf den allgemeinen Qualitätsstandards und -empfehlungen des Europäischen Statistischen Systems sowie dem Verhaltenskodex wurden vielfältige eigene Qualitätsindikatoren für alle Qualitätskriterien formuliert und teilweise auch als verpflichtende (Mindest-) Qualitätsstandards in die EU-Verordnungen übernommen. Weitergehende Qualitätsziele werden den Mitgliedstaaten als Empfehlungen für die Zukunft vorgegeben.

In detaillierter Form finden sich die Qualitätsanforderungen in einem EU-Dokument (Doc MET 1000). In diesem Dokument sind alle gesetzlich bindenden Qualitätsanforderungen sowie die weitergehenden Qualitätsempfehlungen ausführlich dargestellt und beschrieben. Für alle relevanten Qualitätskriterien werden Qualitätsindikatoren und Prozessvariablen aufgelistet.

Ausgewählte Qualitätskriterien des Europäischen Verhaltenskodexes sind: Relevanz, Genauigkeit, Aktualität, Pünktlichkeit, Zugänglichkeit und Klarheit, Vergleichbarkeit, Kohärenz. Zu diesen Kriterien erfolgt ein Qualitätsmonitoring. Wichtigstes Werkzeug ist die Qualitätsabfrage (national quality report), die durch Eurostat jährlich in allen Mitgliedstaaten durchgeführt wird. Sie erfolgt mit einem umfassenden Fragebogen und stellt für Eurostat die Basis für den veröffentlichten Qualitätsbericht (summary quality report) dar. Es werden etwa 50 Indikatoren und Prozessvariablen abgefragt. Außerdem werden detaillierte Informationen zur angewandten Methodik verlangt (z.B. Zuschätzungen, Revisionen, Geheimhaltung).

Weitere Monitoring-Instrumente dienen in erster Linie dazu, Asymmetrien im innergemeinschaftlichen Handel aufzudecken. Zum einen werden von Eurostat allen Mitgliedstaaten monatliche Auswertungen über die 150 größten Intrahandels-Asymmetrien (TOP-150-Asymmetrien) zur Verfügung gestellt. Damit soll die Entwicklung der Asymmetrien permanent verfolgt und näher untersucht werden. In Bezug auf den Asymmetrie-Abbau wird zum anderen in unregelmäßiger Folge auch ein sog. "outlier detection report" veröffentlicht, der mit der Gegenüberstellung von monatlichen Handelsdaten jeweils zweier Partnerländer das Auftreten von "Datenausreißern" in einer Zeitreihe aufdeckt.

Als letztes Monitoring-Instrument dienen regelmäßige Fehlerberichte von Eurostat an die Mitgliedstaaten dazu, eventuelle Fehler in den monatlichen Lieferungen der Außenhandelsdaten an die europäische Statistikbehörde aufzuzeigen. Die monatlichen Datenlieferungen sind nach einem vorgegebenen Muster mit bestimmten Datenformaten und entsprechenden vielfältigen Kennzeichnungen von Besonderheiten abzuliefern. Treten hierbei Fehler auf, können diese mithilfe der Fehlerberichte erkannt und künftig behoben werden.

1.8.2 Qualitätsbewertung

Die Qualität der Außenhandelsstatistik in den EU-Mitgliedstaaten wird durch Eurostat in Form einer Auditierung auf der Grundlage der Angaben aus der jährlichen Qualitätsabfrage bewertet. Für die Bewertung relevant sind die Erfüllung der gesetzlichen Qualitätsanforderungen, die Einhaltung der Qualitätsempfehlungen sowie die allgemeine Qualität der veröffentlichten Daten und künftig auch der angewandten Methoden.

Für die konkrete Einstufung des Qualitätsstandes verwendet Eurostat klar definierte Bewertungs_codes (assessment codes). So gibt es insgesamt vier Bewertungsstufen, die von "vollständige Erfüllung der Vorgaben" bis "anhaltender ernsthafter Verstoß gegen die Vorgaben" reichen, um die Erfüllung der gesetzlichen Qualitätsanforderungen zu beurteilen.

Alle Kriterien für die Bewertungs_codes beziehungsweise ihre Abgrenzung voneinander wurden für jeden Qualitätsindikator beziehungsweise für jede Qualitätsvorgabe oder -empfehlung genau festgeschrieben und sind somit nachvollziehbar. Die Abstufung der einzelnen Codes richtet sich beispielsweise häufig nach dem Grad der Abweichung von einem bestimmten vorgegebenen Wert.

Der Nutzen dieser Auditierung durch Eurostat besteht für die Mitgliedstaaten in der exakten Einschätzung des Qualitätsstandes ihrer Außenhandelsstatistik anhand der Einstufung in Bewertungs_codes und insbesondere auch in der textlichen Bewertung ihrer angewandten Methodik. Defizite können auf diese Weise schneller erkannt und Verbesserungen von Jahr zu Jahr verfolgt werden. Darüber hinaus trägt die Auditierung auch dazu bei, das eigene Qualitätsbewusstsein zu schärfen und den Methodeneinsatz kontinuierlich zu reflektieren und gegebenenfalls anzupassen. Als langfristiger Effekt ergibt sich daraus eine allmähliche Harmonisierung der Methodik in der EU, die wiederum indirekt zu einem weiteren Abbau von Asymmetrien in den spiegelbildlichen Handelsdaten beiträgt.

2 Inhalte und Nutzerbedarf

2.1 Inhalte der Statistik

2.1.1 Inhaltliche Schwerpunkte der Statistik

Das Statistische Bundesamt erstellt Außenhandelsstatistiken über den Warenverkehr Deutschlands mit den einzelnen Partnerländern anhand von monatlichen Daten. Diese Daten werden von der Gruppe Außenhandel erhoben, geprüft, aufbereitet und veröffentlicht. Die Außenhandelsstatistik ist in Deutschland als Zentralstatistik konzipiert, deren Organisation und Durchführung dem Statistischen Bundesamt obliegt.

In der Außenhandelsstatistik werden Mengen und Werte der ein- bzw. ausgeführten Waren primär nach Warenarten und Ländern gegliedert. Darüber hinaus werden jedoch noch weitere Daten erfragt, die im Zusammenhang mit der physischen Warenbewegung von grundsätzlichem Interesse sind.

Zu den für die Veröffentlichung wichtigsten Erhebungsmerkmalen zählen:

Warennummer, Wert, Menge, Ursprungsland und Versendungsland bei der Einfuhr, Bestimmungsland bei der Ausfuhr.

Weitere Merkmale der Erfassung sind:

Art des Geschäfts, Bundesland, Verkehrszweig.

2.1.2 Klassifikationssysteme

Die Warenarten werden entsprechend der 8-stelligen Warennummer des Warenverzeichnisses für die Außenhandelsstatistik (WA) untergliedert. Dieses entspricht der "Kombinierten Nomenklatur" (KN), die für alle Mitgliedstaaten der EU verbindlich vorgegeben ist. In Deutschland ist keine tiefere Gliederung auf nationaler Ebene vorgesehen. Die Warennummern sind in den ersten 6 Stellen mit dem Code des "Harmonisierten Systems zur Bezeichnung und Codierung der Waren (HS)" identisch, der weltweit für zolltarifliche Zwecke und zur Erhebung außenhandelsstatistischer Daten verwendet wird.

Wegen der für Wirtschaftsanalysten geeigneten Struktur findet in den Veröffentlichungen der Außenhandelsstatistik auch das "Internationale Warenverzeichnis für den Außenhandel" (SITC, Rev.4) Verwendung. Es gruppiert die Positionen und Unterpositionen des HS nach größeren Warengruppen, nach dem Bearbeitungsgrad und nach produktionstechnischen Zusammenhängen.

Darüber hinaus werden Außenhandelsergebnisse auch nach Warengruppen und -untergruppen der "Ernährungswirtschaft und der Gewerblichen Wirtschaft" (EGW) veröffentlicht. Dies ist eine nur in Deutschland angewandte zusammenfassende Warengliederung des Außenhandels.

Die Darstellung der Außenhandelsergebnisse nach Güterabteilungen des "Güterverzeichnisses für Produktionsstatistiken" (GP) erleichtert den Vergleich zwischen Produktions- und Außenhandelsdaten.

2.1.3 Statistische Konzepte und Definitionen

Länderangaben

Außenhandelsergebnisse werden sowohl nach dem Bundesgebiet als auch auf Bundeslandebene und nach Partnerländern nachgewiesen.

Die Anmeldung und Erfassung der Partnerländer (Ursprungsland bei den Einfuhren, Bestimmungsland bei den Ausfuhren) erfolgt nach dem jeweils gültigen "Länderverzeichnis für die Außenhandelsstatistik".

Ursprungsland ist das Land, in dem eine Ware vollständig gewonnen oder hergestellt wurde oder ihre letzte wesentliche und wirtschaftlich gerechtfertigte Be- oder Verarbeitung erhalten hat. Ist das Ursprungsland nicht bekannt, so tritt an diese Stelle das Versendungsland. Versendungsland ist das Land, aus dem die Waren in das Erhebungsgebiet verbracht worden sind.

Bestimmungsland ist das Land, in dem die Waren ge- oder verbraucht, be- oder verarbeitet werden sollen. Ist das Bestimmungsland nicht bekannt, so gilt das letzte bekannte Land, in das die Waren verbracht werden sollen, als Bestimmungsland.

Regionale Ergebnisse werden in der Gliederung nach Bundesländern nachgewiesen. Für die Ausfuhr wird als Ursprungsregion das Bundesland nachgewiesen, in dem die Ware vollständig gewonnen oder hergestellt worden ist oder ihre letzte wesentliche und wirtschaftlich gerechtfertigte Be- oder Verarbeitung erhalten hat. Bei der Einfuhr wird die Zielregion nachgewiesen, d.h. das Bundesland, in dem die eingehenden Waren voraussichtlich verbleiben sollen.

Mengen

Die Menge einer Ware wird grundsätzlich in Kilogramm erfasst und in Tonnen (= 1000 kg) nachgewiesen. Hierbei handelt es sich um die Eigenmasse der Ware ohne Umschließungen. Für ausgewählte Warenarten wird gemäß dem Warenverzeichnis für die Außenhandelsstatistik die Menge zusätzlich in einer anderen, der sog. "Besonderen Maßeinheit" erfasst (z.B. je nach Warenart in Stück, Liter, Kubikmeter).

Werte

Entsprechend den internationalen Standards wird als Warenwert der Statistische Wert zu Grunde gelegt. Dies ist der Wert der Ware an der deutschen Außengrenze. Der Statistische Wert ergibt sich in der Regel aus dem in Rechnung gestellten Entgelt für eine Ware beim Kauf im Einfuhrgeschäft oder beim Verkauf einer Ware im Ausfuhrgeschäft, wobei eine Kostenabgrenzung frei deutscher Grenze vorzunehmen ist. Zölle, Steuern oder andere Abgaben sind nicht im Statistischen Wert enthalten. Bei Ein- und Ausfuhren nach Veredelung gilt als Wert der Ware der Warenwert vor Veredelung zuzüglich der Veredelungskosten und sonstiger Kosten frei Grenze. Handelt es sich um Warenverkehre, die unentgeltlich oder im Rahmen eines meldepflichtigen Miet- oder Leasinggeschäfts getätigt werden, so gilt als Wert der Marktpreis der Ware, der im Falle eines Kaufs / Verkaufs vermutlich erzielt worden wäre. Entsprechendes gilt auch für Warenlieferungen zwischen verbundenen Unternehmen, bei denen interne Verrechnungspreise angesetzt wurden.

Die veröffentlichten Werte in US-Dollar sind für die Ein- und Ausfuhr aus den Eurowerten nachträglich errechnet worden. Hierbei wurden die monatlichen Euro-Referenzkurse der Europäischen Zentralbank zugrunde gelegt.

Ein- und Ausfuhrarten

Die Außenhandelsstatistik weist Daten für die Ein- und Ausfuhr Deutschlands nach. Sie sind in folgende Ein- und Ausfuhrarten gegliedert:

Einfuhr:

- Einfuhr in den freien Verkehr
- Einfuhr zur aktiven Eigen- und Lohnveredelung
- Einfuhr nach passiver Veredelung
- Einfuhr auf Zolllager und Freizonen.

Ausfuhr:

- Ausfuhr aus dem freien Verkehr
- Ausfuhr nach aktiver Eigen- oder Lohnveredelung
- Ausfuhr zur passiven Veredelung
- Ausfuhr aus Zolllagern und Freizonen.

General- und Spezialhandel

Die Untergliederung nach Ein- und Ausfuhrarten ermöglicht die Darstellung des Außenhandels nach den Systemen des General- und des Spezialhandels.

Der Generalhandel umfasst alle nach Deutschland eingehenden und aus Deutschland ausgehenden Waren.

Der Spezialhandel umfasst dagegen im Wesentlichen nur die Waren, die zum Gebrauch, Verbrauch, zur Be- oder Verarbeitung in Deutschland eingehen und die Waren, die aus der Erzeugung und der Be- oder Verarbeitung in Deutschland stammen und ausgehen.

Im Spezialhandel sind im Unterschied zum Generalhandel nicht enthalten:

- die Einfuhren von Waren auf Lager,
- die Ausfuhren von Waren aus Lager.

Eingeschlossen im Spezialhandel sind jedoch:

- die Überführung (Einfuhren) aus Lager in den freien Verkehr oder die aktive Veredelung.

Neben den in den Rechtsgrundlagen festgelegten Konzepten und Definitionen (siehe Punkt 1.6) geben Dokumente auf EU- und internationaler Ebene Konzepte und Definitionen der Außenhandelsstatistik vor:

- Concepts and Definitions (UN)
- Eurostat Guidelines.

2.2 Nutzerbedarf

Außenhandelsstatistiken sind ein Schlüsselindikator für die Wirtschaftsentwicklung und somit ein wichtiges Instrument für zahlreiche öffentliche und private Entscheidungsträger. Sie ermöglichen beispielsweise nationalen und internationalen Behörden die Vorbereitung bi- und multinationaler Verhandlungen. Die Außenhandelsstatistiken helfen Unternehmen bei der Durchführung von Marktstudien und der Festlegung ihrer Handelsstrategie. Sie sind außerdem eine unverzichtbare Informationsquelle für Zahlungsbilanzstatistiken, die Volkswirtschaftlichen Gesamtrechnungen oder Konjunkturanalysen.

Wer verwendet Außenhandelsstatistiken wozu?

- die Europäische Kommission für die Planung der Agrar- und Handelspolitik in Europa, für den Abschluss von Handelsvereinbarungen in der Welthandelsorganisation, bei Embargos von bestimmten Waren und für die Beobachtung sensibler Warenströme
- die internationalen Organisationen, um die Wirtschaftslage eines Landes einzuschätzen
- der Staat, um die Wirtschaftspolitik für die einzelnen Bereiche festlegen zu können
- die Europäische Zentralbank sowie die Deutsche Bundesbank zur Erstellung der Zahlungsbilanzstatistiken
- die Bundesländer, um auf regionaler Ebene die Ausfuhr der Unternehmen zu fördern und zu unterstützen
- die Botschaften und Konsulate, die sich für die bilateralen Handelsbeziehungen interessieren
- die Wirtschaftsverbände, die regelmäßig detaillierte Berichte erhalten zur spezifischen Information ihrer Mitglieder
- jedes Unternehmen, das die Marktstellung seiner Produkte verfolgen möchte
- die Fachpresse und Medien zur Information eines breiten Publikums
- jeder, der sich für die Entwicklung des Außenhandels und die Stellung unseres Landes im internationalen Wettbewerb interessiert.

2.3 Nutzerkonsultationen

Die Interessen und Wünsche der Datennutzer werden auf verschiedenen Wegen berücksichtigt. Die Ressorts des Bundes und der Länder können über das nationale Gesetzgebungsverfahren direkt Einfluss auf die Außenhandelsstatistik nehmen. Allerdings werden Erhebungsprogramm und Rahmenbedingungen der Außenhandelsstatistik weitgehend durch EU-Vorschriften geregelt.

Auch über den Bund-Länderausschuss „Statistik“ können Nutzerinteressen artikuliert werden.

Im Fachausschuss „Handel“, der für den Bereich "Außenhandel" alle zwei Jahre unter Leitung des Statistischen Bundesamtes zusammenkommt, werden die Hauptnutzer der Außenhandelsstatistik (u.a. Ministerien, Verbände, Bundesbank, Statistische Landesämter) über aktuelle Entwicklungen informiert und um ihre Bewertung aus Nutzersicht gebeten. Außerdem werden von Zeit zu Zeit gezielte Nutzerbefragungen auf nationaler und auf EU-Ebene durchgeführt. Zuletzt wurde von Eurostat im Jahr 2007 eine EU-weite Befragung bei rd. 1900 Nutzern durchgeführt. Im September 2011 führte das LINK Institut für Markt- und Sozialforschung im Auftrag von Destatis eine Kundenzufriedenheitsbefragung durch.

3 Methodik

3.1 Konzept der Datengewinnung

Seit der Vollendung des Europäischen Binnenmarktes zum 1.1.1993 und dem damit verbundenen Wegfall der zollamtlichen Warenkontrollen an den Binnengrenzen der Mitgliedstaaten der Europäischen Union (EU) wird in der Außenhandelsstatistik erhebungstechnisch zwischen Extra- und Intrahandelsstatistik differenziert. Die Erfassung der Daten über die grenzüberschreitenden Warenbewegungen erfolgt im Grundsatz entweder klassisch über die Zollverwaltung (Extrahandel) oder im Wege einer direkten Firmenanmeldung (Intrahandel).

Die Extrahandelsstatistik erfasst den grenzüberschreitenden Warenverkehr Deutschlands mit den sogenannten Drittländern (Nicht-EU-Staaten).

Die Erhebung der Extrahandelsdaten erfolgt traditionell über die Zollverwaltung im Zeitpunkt der Erledigung der gesetzlich vorgeschriebenen Einfuhr- oder Ausfuhrförmlichkeiten im Rahmen des IT-Verfahrens ATLAS. Mit der Zollabwicklung werden gleichzeitig die zoll-, steuer-, außenwirtschaftsrechtlichen und außenhandelsstatistischen Formalitäten erledigt.

Die statistischen Meldungen sind damit integraler Bestandteil der Zollanmeldungen und werden von den Zollstellen auf Vollständigkeit sowie offensichtliche Fehler geprüft und täglich dem Statistischen Bundesamt übermittelt.

Jede einfuhr- und ausfuhrseitige Warenlieferung bedingt die Erledigung von Zollförmlichkeiten. Im Allgemeinen liefert daher der Einführer / Ausführer als Zollanmelder die statistischen Angaben. Die Anmeldungen können auch durch einen Bevollmächtigten (z.B. Spediteur) vorgenommen werden.

Die Intrahandelsstatistik erfasst den grenzüberschreitenden Warenverkehr Deutschlands mit den anderen Mitgliedstaaten der Europäischen Union (EU).

Hierbei handelt es sich um ein Erhebungssystem in Form einer Direktanmeldung durch die beteiligten Unternehmen. Das Intrastat-System ist u.a. durch eine enge Verknüpfung mit dem Umsatzsteuersystem gekennzeichnet, welches eine (indirekte) Kontrolle über die monatlich von den Unternehmen bei den Finanzämtern abzugebenden Umsatzsteuer-Voranmeldungen ermöglicht.

Meldepflichtig sind die am innergemeinschaftlichen Warenverkehr beteiligten umsatzsteuerpflichtigen Unternehmen. Zur Entlastung der Unternehmen ist eine Anmeldeschwelle festgelegt, unterhalb derer keine statistische Anmeldung erforderlich ist. Daneben sind bestimmte Warentransaktionen nicht meldepflichtig.

Ausgenommen von der Anmeldung zur Außenhandelsstatistik sind u.a. Warenbewegungen von geringer wirtschaftlicher Bedeutung sowie vorübergehende Warenein- und -ausfuhr (z.B. Messe- und Ausstellungsgut). Die Befreiungstatbestände sind in den jeweiligen Befreiungslisten für die beiden Erhebungssysteme erschöpfend aufgeführt.

Bei direkter Firmenbefragung (Intrastat-System) sind Unternehmen, deren innergemeinschaftliche Warenverkehre je Verkehrsrichtung (Eingang bzw. Versendung) im Vorjahr bzw. im laufenden Jahr den Wert von derzeit 500 000 Euro nicht übersteigen, von der Meldung befreit.

Nutzung alternativer Datenquellen:

In beiden Bereichen der Außenhandelsstatistik werden für die Erfassung bestimmter Warentransaktionen sog. alternative Datenquellen genutzt. Hierzu gehören Daten aus der Fischereistatistik, die vom Bundesamt für Ernährung und Landwirtschaft (BLE) für die Erfassung von Anlandungen von Fischfängen deutscher Schiffe unmittelbar im Ausland erhoben werden. Der Im-/Export von elektrischem Strom und Erdgas über das Fernleitungsnetz wird ergänzend durch die "Netzbetreiber" gemeldet. Bei der Erfassung des grenzüberschreitenden Eigentumswechsels von Seeschiffen und Luftfahrzeugen als Ein-/Ausfuhr wird u.a. auf die Seeschiffsregister bei den Amtsgerichten und das Luftfahrzeugregister beim Luftfahrt-Bundesamt (LBA) als Kontrollinstrument zurückgegriffen. Das gleiche gilt für die Erfassung des sog. Lagerverkehrs (Zolllager und Freizonen) im Generalhandel, wo im Bereich der Freizonen unterstützend „Lagerübersichten“ genutzt werden, die bei den betreffenden Lagerhaltern zu führen sind. In der Intrahandelsstatistik wird die Vollständigkeit außerdem mit Daten aus der Umsatzsteuer-Voranmeldung überwacht, zusätzlich werden auf Basis der Umsatzsteuerdaten Zuschätzungen vorgenommen.

3.2 Vorbereitung und Durchführung der Datengewinnung

Die traditionelle Datenerhebung auf Vordrucken (Einheitspapier, Vordruck N) ist nahezu vollständig durch moderne Meldeverfahren abgelöst worden.

Nahezu 100% aller Meldungen des Extrahandels und 95% aller Intrastat-Meldungen erfolgen in elektronischer Form.

Extrahandel:

Statistische Meldungen über Ein- und Ausfuhren im Warenverkehr mit Drittländern basieren auf den Zollanmeldungen. Im Rahmen von ATLAS (Automatisiertes Tarif- und Lokales Zoll-Abwicklungs-System) werden die für die Zollbehandlung erforderlichen Angaben (einschließlich der Statistikdaten) elektronisch der zuständigen Zollstelle übermittelt. Nach Auswertung durch die deutsche Zollverwaltung werden dem Statistischen Bundesamt die statistikrelevanten Daten täglich elektronisch übermittelt.

Für die (wenigen) nicht in ATLAS abgebildeten Zollverfahren leiten die Zollstellen die statistischen Exemplare der Vordrucke wie bisher an das Statistische Bundesamt weiter.

Intrahandel:

Die Übermittlung der statistischen Daten innerhalb des Intrastat-Erhebungssystems erfolgt überwiegend online via IDEV (Internet DatenErhebung im Verbund) oder eSTATISTIK.core (Common Online Rawdata Entry). Der Anmelder / Auskunftspflichtige kann zwischen nachstehenden Meldeformen wählen:

Online-Formularanmeldung:

Die "Intrahandel-Formularanmeldung" in IDEV ermöglicht die Online-Erfassung und Übermittlung der Intrahandelsdaten.

Datei-Upload in IDEV:

Die "Dateianmeldung-Intrahandel" in IDEV ermöglicht den einfachen Dateiupload von Meldedateien. Die Meldedateien können offline erstellt und über den Menüpunkt "Dateimeldung-Intrahandel" an das Statistische Bundesamt übermittelt werden.

eSTATISTIK.core:

CORE steht für "Common Online Rawdata Entry" und unterstützt die automatisierte Gewinnung der statistischen Rohdaten aus den betrieblichen Daten von Unternehmen an das Statistische Bundesamt.

Detaillierte Informationen zu den Online-Meldungen können über die nachstehenden Web-Adressen abgerufen werden:

Allgemeine IDEV-Online-Hilfe: <http://www-idev.destatis.de/idev/doc/hilfe.html>

IDEV-Login: <http://www-idev.destatis.de/idev/>

eSTATISTIK.core: <http://www.statspez.de/core/>

3.3 Datenaufbereitung

Extrahandel:

Die von der Zollverwaltung elektronisch übermittelten Daten werden nach Registrierung direkt in der Großrechenanlage verarbeitet. Die Extrahandelsbelege werden weitgehend maschinell gelesen und in den Verarbeitungsprozess übernommen. Ein Datenverarbeitungsprogramm unterzieht sämtliche Daten einer Vielzahl von verschiedenen Plausibilitätsprüfungen.

Die Durchführung solcher maschineller Plausibilitätskontrollen ergibt sich aus der Menge des zu bearbeitenden Materials und dem Qualitätsanspruch, der an diese Statistik gestellt wird. Die Plausibilitätskontrollen teilen sich in Schlüsselzahlkontrollen und Kombinationskontrollen.

Schlüsselzahlkontrollen zeigen Fehler wie fehlende oder falsche Codierungen der Waren, der Länderangaben, des Statistischen Wertes oder der Menge auf.

Bei den Kombinationskontrollen werden verschiedene Merkmale in Zusammenhang betrachtet und auf mögliche Fehler untersucht.

Beispiele:

- Warenart Bananen mit Ursprungsland Grönland
- übermäßig hohe bzw. niedrige Durchschnittswerte einer Warenart.

Die erfassten Daten werden nach Durchführung des maschinellen Prüfprogramms bearbeitet. Fragliche Fälle werden durch Rückfragen beim Anmelder / Auskunftsspflichtigen geklärt und ggf. korrigiert. Erst wenn alle Daten plausibel sind, erfolgt die Freigabe zur Veröffentlichung.

Intrahandel:

Daten der Beleganmeldung werden über Belegleser maschinell erfasst. Im Intrahandel werden die statistischen Daten überwiegend online bzw. mit magnetischen Datenträgern angemeldet. Die Intrastatdaten werden wie im Extrahandel täglich in ein eigenes Leitungsnetz eingespielt und im Rahmen der "Automatisierten Sachbearbeitung" kontrolliert, korrigiert und für die Veröffentlichung vorbereitet.

Die Sicherung der Vollständigkeit der Intrahandelsmeldungen wird durch einen Abgleich mit den Umsatzsteuerdaten gewährleistet. Anhand der von der Steuerverwaltung übermittelten Daten der Unternehmen über deren innergemeinschaftliche Erwerbe und Lieferungen im Vergleich zu den im Statistischen Bundesamt erhobenen Meldedaten lässt sich feststellen, ob und inwieweit die auskunftsspflichtigen Unternehmen ihrer Anmeldepflicht nachgekommen sind.

Bei Verletzung der Meldepflicht werden die betreffenden Unternehmen vom Statistischen Bundesamt aufgefordert, die fehlenden Meldungen nachzureichen bzw. die Ursachen für die Abweichungen aufzuklären. Bei Verstößen gegen die Meldepflicht können vom Statistischen Bundesamt gegen die betreffenden Unternehmen Ordnungswidrigkeitsverfahren eingeleitet und Bußgelder verhängt werden.

Zuschätzungen für den Handel unterhalb der Schwellen

Im Statistischen Bundesamt wird der Umfang des innergemeinschaftlichen Handels deutscher Unternehmen unterhalb der Anmeldeschwelle anhand der von der Steuerverwaltung übermittelten Daten der Unternehmen über deren innergemeinschaftliche Erwerbe und Lieferungen geschätzt. Die Zuschätzungen werden bezogen auf Länder, Bundesländer und Kapitelebene des Warenverzeichnisses für die Außenhandelsstatistik vorgenommen. Im Jahr 2012 belief sich der Intrahandel unterhalb der Schwelle auf 1,8 % des Gesamtwerts der Versendungen in die EU und auf 3,3 % der Eingänge aus anderen Mitgliedstaaten.

Zuschätzungen für Antwortausfälle

In der Extrahandelsstatistik sind normalerweise keine Antwortausfälle zu verzeichnen. Für die Intrahandelsstatistik werden die Antwortausfälle auf Unternehmensebene nach Partnerländern, Bundesländern und Kapiteln des Warenverzeichnisses für die Außenhandelsstatistik zugeschätzt. Die anfänglichen Zuschätzungen für Antwortausfälle betragen zur Zeit für die Versendungen 6,0% und für die Eingänge 9,0%. Diese Antwortausfälle werden sukzessive durch Nachmeldungen reduziert. Bei den endgültigen Daten für 2011 lagen die Restzuschätzungen für Antwortausfälle nur noch bei 0,3% für die Versendungen und 0,8% für die Eingänge.

Da die Zuschätzungen für Antwortausfälle nur bis auf die Zweisteller-Ebene des Warenverzeichnisses erfolgen, kann es auf der niedrigsten Detailebene nach achtstelligen Warennummern zu Untererfassungen kommen. Diese werden durch die Nachmeldungen der Unternehmen bis zu den endgültigen Daten weitgehend reduziert.

Schätzung des Statistischen Wertes

In der Intrahandelsstatistik werden die Statistischen Werte (bei Kaufgeschäften) oberhalb einer Schwelle (34 Millionen Euro bei den Eingängen, 46 Millionen Euro bei den Versendungen) direkt beim Auskunftspflichtigen erhoben. Für Meldungen, die von dieser Auskunftspflicht befreit sind, werden die Statistischen Werte anhand von Umrechnungsfaktoren, die je nach Ware variieren, aus den Rechnungswerten errechnet.

3.4 Preis- und Saisonbereinigung; andere Analyseverfahren

Bei der Saisonbereinigung werden die Kalendereinflüsse aus einer Statistik eliminiert, um das Niveau und die Grundrichtung einer Zeitreihe in Bezug auf langfristige Trends oder Konjunkturzyklen analysieren zu können. Im Statistischen Bundesamt wird das X-12-ARIMA-Verfahren zur Saisonbereinigung verwendet.

Die in den monatlichen Außenhandelsergebnissen enthaltene konjunkturelle Trendentwicklung wird zusätzlich mit Hilfe des "Berliner Verfahrens zur Zeitreihenanalyse, Version 4 (BV 4)" ermittelt.

3.5 Beantwortungsaufwand

In der Statistik des innergemeinschaftlichen Handels (Intrastat) wurde zur Entlastung insbesondere der kleinen und mittleren Unternehmen eine Anmeldeschwelle eingeführt. Derzeit sind alle Unternehmen, deren Warenverkehr im vorangegangenen oder im laufenden Jahr den Wert von 500 000 Euro je Lieferrichtung nicht übersteigt, von der Statistikmeldung befreit. Das sind fast 90% der im innergemeinschaftlichen Handel tätigen Unternehmen.

Daneben gibt es weitere Vereinfachungen. So wird etwa bei Warennummern, für die eine „besondere Maßeinheit“ (z.B. Stück oder Liter) definiert ist, auf die Angabe der Menge in kg verzichtet. In bestimmten Fällen (Anmeldung von vollständigen Fabrikationsanlagen, Zusammenstellungen (Sortimente) verschiedener Waren) kann eine vereinfachte Warenklassifizierung angewendet werden. Weitere Vereinfachungen speziell in der Intrahandelsstatistik sind zurzeit in der Diskussion (z.B. eine generelle Reduzierung der Gliederungstiefe der Warenklassifikation oder ein Verzicht auf die Eingangsmeldungen, indem ersatzweise auf die spiegelbildlichen Versandungsmeldungen der EU-Partnerländer zurückgegriffen wird (sog. „Einstromverfahren“).

Die Angaben zur Statistik des Handels mit Drittländern (Extrastat) werden „sekundärstatistisch“ aus den Zollanmeldungen für Ein- und Ausfuhren gewonnen. Der größte Teil der dortigen Angaben wird auch für Zollzwecke benötigt. Insofern resultieren spezifische Belastungen durch die Statistik hier nur aus der Erhebung der wenigen, ausschließlich für statistische Zwecke benötigten Merkmale.

Auf der Grundlage des Standardkosten-Modells (SKM) hat das Statistische Bundesamt die Kosten errechnet, die den Auskunftspflichtigen durch die Intra- und Extrahandelsstatistik entstehen.

Für die Intrahandelsstatistik wurden Kosten in Höhe von rund 87 Millionen Euro pro Jahr und für die Extrahandelsstatistik von rund 97 Millionen Euro pro Jahr ermittelt. Die Extrahandelsstatistik ist wie bereits erwähnt als "Sekundärstatistik" konzipiert und die Meldung zum Zeitpunkt des Grenzübertritts einer Ware beim Zoll verpflichtend. Nur wenige Merkmale dienen rein statistischen Zwecken. Die Höhe der Kosten für die Extrahandelsstatistik basiert darauf, dass die Kosten zwischen Zoll und Statistik aufgeteilt wurden.

4 Genauigkeit und Zuverlässigkeit

4.1 Qualitative Gesamtbewertung der Genauigkeit

Die Erhebung der Außenhandelsstatistiken ist als Totalerhebung konzipiert. Im Extrahandel (Handel mit Nicht-EU-Mitgliedstaaten) werden aufgrund der engen Bindung an die Zollförmlichkeiten nahezu 100% aller Ein- und Ausfuhren Deutschlands erfasst. Die sekundärstatistische Erfassung garantiert eine hohe Qualität.

Die Qualität der Intrahandelsstatistik wird durch Antwortausfälle beeinflusst, die aber durch Schätzungen so weit wie möglich ausgeglichen werden (siehe auch Punkt 3.3).

4.2 Stichprobenbedingte Fehler

- entfällt -

4.3 Nicht-stichprobenbedingte Fehler

Systematische Fehler durch Mängel in der Erfassungs- / Auswahlgrundlage:

Die Extrahandelsstatistik ermöglicht eine nahezu 100 prozentige Erfassungsquote; die Intrahandelsstatistik deckt wertmäßig mindestens 97% der Ausfuhren und 95% aller Einfuhren ab.

Verzerrungen durch Antwortausfälle auf Ebene der Einheiten und Merkmale:

In der Extrahandelsstatistik sind normalerweise keine Antwortausfälle zu verzeichnen. Für die Intrahandelsstatistik werden die Antwortausfälle auf Unternehmensebene (unit-non-response) nach Partnerländern, Bundesländern und Kapiteln des Warenverzeichnisses für die Außenhandelsstatistik geschätzt. Für andere Warenklassifikationen werden die Zuschätzungen nicht nach einzelnen Waren aufgegliedert. Die anfänglichen Zuschätzungen für Antwortausfälle betragen zur Zeit für die Versendungen 6% und für die Eingänge 9%. Diese Antwortausfälle werden durch sog. Mahnaktionen bis zu den endgültigen Daten reduziert. Bei den endgültigen Daten für das Jahr 2011 lagen die Restzuschätzungen für Antwortausfälle nur noch bei 0,3% für die Versendungen und 0,8% für die Eingänge.

Da die Zuschätzungen für Antwortausfälle nur bis auf die Zweisteller-Ebene des Warenverzeichnisses erfolgen, kann es auf der niedrigsten Detailebene nach achtstelligen Warennummern zu Untererfassungen kommen. Diese werden durch die Nachmeldungen der Unternehmen bis zu den endgültigen Daten weitgehend reduziert.

Aufgrund einer verbesserten Eingangskontrolle im Bereich der Intrahandelsstatistik konnten die Zuschätzfaktoren in den letzten Jahren kontinuierlich gesenkt werden.

Verzerrungen durch Mess- und Aufbereitungsfehler:

Immer wieder werden Fehler der Anmelder / Auskunftspflichtigen bei der Angabe der statistischen Merkmale festgestellt. So bereitet die warensystematische Zuordnung bei einer Klassifikation wie dem Warenverzeichnis für die Außenhandelsstatistik mit rund 9 500 unterschiedlichen Warennummern Probleme. Es kann sein, dass der Importeur oder Exporteur seine Ware einer falschen Warennummer zuordnet. Auch bei anderen statistischen Merkmalen, wie z.B. dem Partnerland, sind teilweise fehlerhafte Angaben festzustellen.

Durch umfangreiche Plausibilitätsprüfungen werden diese Fehler weitgehend eliminiert. Auch neue Instrumente im Rahmen der "Automatisierten Sachbearbeitung Außenhandel" kommen hierbei verstärkt zur Anwendung. Neben der Prüfung von Einzeldatensätzen auf Ihre Plausibilität wurde eine "output-orientierte" Plausibilitätsprüfung installiert, die die Prüfung von Veröffentlichungsergebnissen nach verschiedenen Merkmalen unterstützt.

4.4. Revisionen

4.4.1 Revisionsgrundsätze

Die Außenhandelsergebnisse werden nach der ersten Veröffentlichung mehrmals revidiert.

Ab dem Berichtsjahr 2011 werden die Außenhandelsergebnisse entsprechend den Qualitätsvorgaben der Europäischen Union (EU) monatlich revidiert. Die erste Revision eines Monats findet zusammen mit der Aufbereitung des zweiten Folgemonats statt. Insgesamt werden für jeden Monatsbericht sechs aufeinanderfolgende monatliche Revisionen durchgeführt. Im Oktober des Folgejahres erfolgt noch eine abschließende Revision der Jahresergebnisse. Die Ergebnisse werden dann - wie bisher - als endgültig betrachtet. Eine Übersicht im Internet informiert über die Zeitpunkte der Revisionen.

4.4.2 Revisionsverfahren

Im laufenden Kalenderjahr bzw. im Vorjahr werden die anfänglichen Zuschätzungen durch Nachmeldungen ersetzt. Nach rund sechs Revisionen sind die geforderten Abdeckungsgrade erreicht.

Die Zuschätzungen auf Kapitelebene werden durch Nachmeldungen auf der Ebene der achtstelligen Warennummern ersetzt, so dass die Außenhandelsergebnisse auf Detailebene mit jeder Revision qualitativ besser werden.

4.4.3 Revisionsanalysen

Die anfänglichen Zuschätzungen für Antwortausfälle (6% bei den Versendungen und 9% bei den Eingängen) im Intrahandel werden aufgrund von Nachmeldungen mit jeder Revision reduziert. Dadurch wird die Qualität der Außenhandelsstatistik auf Detailebene schrittweise monatlich verbessert.

Die durchschnittliche Reduzierung der Zuschätzungen sieht wie folgt aus (Stand: Erstveröffentlichung Dezember 2012):

Versendung:

- Erstveröffentlichung: 6%
- 1. Revision: 4,2%
- 2. Revision: 3,2%
- 3. Revision: 2,5%
- 4. Revision: 2,0%
- 5. Revision: 1,6%
- 6. Revision: 1,3%

Eingang:

- Erstveröffentlichung: 9%
- 1. Revision: 6,3%
- 2. Revision: 4,9%
- 3. Revision: 3,9%
- 4. Revision: 3,2%
- 5. Revision: 2,7%
- 6. Revision: 2,3%

Die Jahresrevision 2011 reduzierte die Zuschätzungen auf 0,3% für die Versendungen und 0,8% für die Eingänge.

5 Aktualität und Pünktlichkeit

5.1 Aktualität

Gemäß der Verordnung (EG) Nr. 471/2009 des Europäischen Parlaments und des Rates haben die Mitgliedstaaten die monatlichen Ergebnisse ihres Warenverkehrs mit Drittländern der Kommission (Eurostat) spätestens 40 Tage nach Ablauf des Berichtszeitraums zu übermitteln.

Für den Intrahandel wird in der Verordnung (EG) Nr. 638/2004 der Kommission geregelt, dass die Mitgliedstaaten die aggregierten Ergebnisse (Gesamtwert, Aufteilung nach Eurozone und Nicht-Eurozone und Aufteilung der Nicht-Eurozone anhand der Abschnitte des Internationalen Warenverzeichnisses für den Außenhandel, SITC Revision 4) des Intrahandels der Kommission (Eurostat) spätestens nach 40 Tagen und die Detaillerggebnisse spätestens nach 70 Tagen zu übermitteln haben.

Das Statistische Bundesamt veröffentlicht jeden Monat die ersten deutschen Außenhandelsergebnisse unterteilt nach dem Handel mit der EU, der Eurozone und Drittländern in Form einer Pressemitteilung. Die Termine für diese Pressemitteilungen können für ein ganzes Jahr im Voraus dem Veröffentlichungskalender im Internet entnommen werden.

5.2 Pünktlichkeit

Die Veröffentlichungstermine für ein ganzes Kalenderjahr stehen im Voraus fest. Bisher wurden diese Termine immer eingehalten.

6 Vergleichbarkeit

6.1 Räumliche Vergleichbarkeit

Die Außenhandelsstatistik basiert auf Verordnungen der Europäischen Union und wird in allen Mitgliedstaaten nach den gleichen Konzepten und Definitionen durchgeführt. Entsprechend sind die Ergebnisse grundsätzlich EU-weit vergleichbar.

Die Vergleichbarkeit der Außenhandelsstatistiken kann einführseitig dadurch beeinträchtigt werden, dass unterschiedliche Partnerlandangaben veröffentlicht werden. Vom Statistischen Bundesamt wird grundsätzlich das Ursprungsland einer Ware als Partnerland angegeben. Eurostat verwendet das Ursprungsland im Handel mit Nicht-EU-Mitgliedstaaten und das Versendungsland im Handel mit EU-Mitgliedstaaten.

Der Vergleich mit Außenhandelsergebnissen von Drittländern (Nicht-EU-Mitgliedstaaten) kann durch unterschiedliche Konzepte eingeschränkt sein.

Weitere Informationen zu Ursachen von Asymmetrien in den Außenhandelsstatistiken können dem „Infoblatt Außenhandel - Ursachen für Asymmetrien in den Außenhandelsstatistiken“ entnommen werden. Dieses Infoblatt steht im Internet (www.destatis.de) unter den Publikationen für den Außenhandel als Download zur Verfügung.

6.2 Zeitliche Vergleichbarkeit

Die Vergleichbarkeit über die Zeit hinweg ist ein weiterer wichtiger Qualitätsaspekt. Unter anderem haben Änderungen von Definitionen, dem Erfassungsgrad oder von Methoden Auswirkungen auf die Vergleichbarkeit der Ergebnisse verschiedener Zeitpunkte.

Durch die Umstellung der Erhebungspraxis mit Einführung der Intrahandelsstatistik im Jahr 1993 kam es insbesondere in der Anfangszeit zu einer Untererfassung des Außenhandels. Für die nach Ländern aufgegliederten Ergebnisse gibt es seit 1994 Zuschätzungen für diese Antwortausfälle, seit 1995 gibt es zusätzlich Zuschätzungen für den Handel unterhalb der Anmeldeschwelle. Da die Zuschätzungen nicht auf Waren verteilt werden, ist die Vergleichbarkeit über die Zeit vor allem zwischen dem Jahr 1992 und 1993 auf dieser Ebene durch die Einführung von Intrastat 1993 und die danach erzielte geringere Erfassungsquote eingeschränkt. Aber auch die Anhebung der Anmeldeschwelle im Jahr 1999 (von 200 000 DM auf 200 000 Euro), im Jahr 2005 (von 200 000 Euro auf 300 000 Euro), im Jahr 2009 (von 300 000 Euro auf 400 000 Euro) und im Jahr 2012 auf 500 000 Euro führte zu einer geringfügigen Verringerung der Erfassungsquote.

Änderungen im Erhebungsgebiet gab es in den Jahren 1959 (Eingliederung des Saarlands) und 1990 (Wiedervereinigung).

Auf Detailebene sind durch jährliche Warennummeränderungen die Ergebnisse teilweise nur eingeschränkt vergleichbar. Auch bei anderen Warenklassifikationen gab es Brüche in der zeitlichen Abfolge:

- GP: ab 2008 (endgültig) Verwendung der GP-2009
- EGW: ab 2002 liegt die aktuelle Version vor
- SITC: Revision 4 im Jahr 2007.

7 Kohärenz (Bezüge zu anderen Statistiken)

7.1 Statistikübergreifende Kohärenz

Die Kohärenz mit anderen Erhebungen sagt aus, inwieweit sich verschiedene Statistiken gemeinsam nutzen lassen.

Informationen zum Außenhandel findet man nicht nur in den Außenhandelsstatistiken, sondern auch in den Volkswirtschaftlichen Gesamtrechnungen (VGR), Wirtschaftsstatistiken und Zahlungsbilanzen, die aufeinander Bezug nehmen müssen.

Allerdings folgt die Erhebung der Daten und die Erstellung der oben erwähnten Statistiken Empfehlungen (Quellen und Methoden) unterschiedlicher internationaler Organisationen wie z. B. Eurostat, Internationaler Währungsfonds (IWF), Organisation für Wirtschaftliche Zusammenarbeit und Entwicklung (OECD), Vereinte Nationen (UNO), Welthandelsorganisation (WTO).

Ausgangsmaterial der Außenhandelsdaten der Zahlungsbilanzstatistik ist der in der Außenhandelsstatistik erfasste Spezialhandel. Dieser umschließt alle physischen grenzüberschreitenden Warentransaktionen mit Handelscharakter. Er wird mit dem sogenannten Statistischen Wert, also dem Wert der Ware frei Grenze des Erhebungsgebiets, der die bis zur Grenze anfallenden Transport-, Versicherungs- und Nebenkosten mit einschließt, erfasst. Das bedeutet, dass Ausfuhren mit ihrem fob-Wert und Einfuhren mit ihrem cif-Wert erfasst werden.

Im Gegensatz dazu bildet nach den Regeln des Internationalen Währungsfonds im Warenkonto der Zahlungsbilanz der Eigentumswechsel das grundlegende Erfassungskriterium; dabei sind die Warenströme mit ihrem Wert an der Grenze des Ausfuhr- (Ursprungs-)landes anzusetzen, mit der Folge, dass sowohl die Einfuhren als auch die Ausfuhren mit ihrem fob-Wert berücksichtigt werden. Es bedarf deshalb einer Reihe von Korrekturen des Spezialhandels („Ergänzungen zum Warenverkehr“) die aus Zusetzungen und Absetzungen bestehen um die Leistungsbilanz der Bundesbank zu errechnen.

Die Berechnung der Außenhandelsdaten der Volkswirtschaftlichen Gesamtrechnung geht von den in der Außenhandelsstatistik erfassten Zahlen des Generalhandels aus. Im Unterschied zum Spezialhandel sind hier auch die Einfuhren auf Lager und die Ausfuhren aus Lager mit erfasst. Für die Volkswirtschaftliche Gesamtrechnung werden die von Ausländern auf deutsche Zolllager genommenen und wieder ausgeführten Waren abgesetzt. Darüber hinaus werden die Einfuhren - wie für die Zahlungsbilanz - in fob-Werte umgerechnet.

7.2 Statistikinterne Kohärenz

Die Außenhandelsstatistik ist intern kohärent.
Auffretende Differenzen bei einzelnen Tabellen sind rundungsbedingt.

Die Außenhandelsstatistiken können nach unterschiedlichen Konzepten erhoben werden. Für die Datenlieferungen an Eurostat schreibt die EU den Mitgliedstaaten das Spezialhandelskonzept vor. Die Vereinten Nationen (UN) empfehlen, das Generalhandelskonzept anzuwenden. In Deutschland sind Daten nach Spezial- und Generalhandelskonzept verfügbar.

7.3 Input für andere Statistiken

Die Ergebnisse der Außenhandelsstatistik finden insbesondere Verwendung im Rahmen der Volkswirtschaftlichen Gesamtrechnungen des Bundes und der Bundesländer, der Zahlungsbilanzstatistik der Deutschen Bundesbank und der Europäischen Zentralbank sowie der Preisstatistik (Außenhandelspreise) zur Festlegung des Wägungsschemas.

8 Verbreitung und Kommunikation

8.1 Verbreitungswege

Die ersten monatlichen Gesamtzahlen (Einfuhr, Ausfuhr, Saldo) liegen in Form einer Pressemitteilung knapp 40 Tage nach Ablauf eines Berichtsmonats vor. Eine weitere Pressemitteilung informiert vierteljährlich über den Warenverkehr mit wichtigen Partnerländern im abgelaufenen Quartal und dessen Entwicklung. Außerdem erscheinen Pressemitteilungen zu besonderen Anlässen.

Auf den Internetseiten (www.destatis.de) unter dem Thema "Außenhandel" sind verschiedene Eckdaten zum deutschen Außenhandel veröffentlicht:

Gesamtentwicklung: Gesamtentwicklung des deutschen Außenhandels ab 1950; Außenhandel nach Bundesländern; Monatsdaten unter "Konjunkturindikatoren"; Lange Reihen "Einfuhr, Ausfuhr, Saldo", Einfuhr nach Gütergruppen, Ausfuhr nach Gütergruppen

Handelspartner: Rangfolge der Handelspartner im Außenhandel

Handelswaren: Einfuhr und Ausfuhr nach Güterabteilungen; Monatliche Erdgasimporte; Monatliche Rohölimporte

Handelskennzahlen: Verschiedene Handelskennzahlen vor dem Hintergrund der fortschreitenden Globalisierung

Unter dem Punkt "Publikationen" kann kostenfrei die Fachserie 7 Reihe 1 "Zusammenfassende Übersichten für den Außenhandel" abgerufen werden. Die Monatsveröffentlichung enthält die wichtigsten Ein- und Ausfuhrzahlen sowie Übersichten über Außenhandelsvolumen und -indizes sowie kalender- und saisonbereinigte Daten. Der Jahresbericht mit erweitertem Tabellenprogramm enthält u.a. auch Tabellen über den Generalhandel.

Gemeinsam mit der Bundesbank wird jährlich die Veröffentlichung "Außenhandel und Dienstleistungsverkehr der Bundesrepublik Deutschland mit dem Ausland" erstellt. Sie führt Daten des Statistischen Bundesamtes und der Deutschen Bundesbank zu einer integrierten Darstellung des Außenhandels mit Waren und Dienstleistungen zusammen.

Über die Auskunftsdatenbank GENESIS-Online können monatliche und jährliche Außenhandelsergebnisse nach verschiedenen Warenklassifikationen in unterschiedlichen Datenformaten (xls, csv, html) abgerufen werden.

Es gibt keinen Zugang zu Mikrodaten.

In unregelmäßigen Abständen werden Sonderveröffentlichungen erstellt (z.B. "Deutscher Außenhandel vor der EU-Erweiterung" und "Export, Import, Globalisierung - Deutscher Außenhandel 2011"). Außerdem enthält das Statistische Jahrbuch die wichtigsten Außenhandelsdaten.

8.2 Methodenpapiere / Dokumentation der Methodik

Einen Überblick über die Methoden, Erhebung und Aufbereitung der Außenhandelsstatistik bietet eine Informationsbroschüre.

Sie ist über das Internet unter dem Punkt "Außenhandel" > "Publikationen" abrufbar. Hier finden sich auch weitere Methodenaufsätze zum Thema Außenhandel:

- Vergleichende Betrachtung der Ausfuhren und des Auslandsumsatzes im Produzierenden Gewerbe
- Neufassung der EU-Rechtsvorschriften für die Außenhandelsstatistik
- Sektorale Außenhandelsergebnisse
- Deutscher Außenhandel nach Ländern
- Infoblatt Außenhandel - Ursachen für Asymmetrien in den Außenhandelsstatistiken
- Export-Performance.

Fachaufsätze in „Wirtschaft und Statistik“: In der monatlich vom Statistischen Bundesamt herausgegebenen Publikation „Wirtschaft und Statistik“ erscheinen mehrmals im Jahr Aufsätze mit Hintergrundinformationen und Entwicklungen zu Ergebnissen und Methoden der Außenhandelsstatistik.

Nähere Einzelheiten zum Ausfüllen der Anmeldungen finden sich in der Intrastat-Ausfüllanleitung bzw. im "Merkblatt zum Einheitspapier", das über die Homepage der Zollverwaltungen (www.zoll.de) abgerufen werden kann.

8.3 Richtlinien der Veröffentlichung

Die Veröffentlichungstermine für die ersten Außenhandelsergebnisse eines Monats in Form einer Pressemitteilung werden im Veröffentlichungskalender der Pressestelle festgehalten und im Internet veröffentlicht:

<https://www.destatis.de/DE/PresseService/Presse/Terminvorschau/Terminvorschau.html>

Über 95% aller Außenhandelsdaten stehen den Nutzern allgemein zugänglich in GENESIS-Online zur Verfügung. Damit haben alle Nutzer gleichzeitig nach der Veröffentlichung der aktuellsten Monatsdaten kostenfreien Zugang zu den wichtigsten Außenhandelsergebnissen.

Daten, die nicht in Genesis-Online verfügbar sind, wie z.B. Außenhandelsergebnisse nach Verkehrszweigen oder Ein- und Ausfuhrarten, können Nutzer als csv- oder txt-Datei gegen Kostenerstattung bestellen. Ansprechpartner hierfür ist das Infoteam-Außenhandel, Tel.: +49 611 75 2481, Kontaktformular (www.destatis.de/kontakt).

9 Sonstige fachstatistische Hinweise

Neben den tatsächlichen Werten veröffentlicht die Außenhandelsstatistik auch das sog. Volumen und verschiedene Indizes.

Das Volumen wird durch Multiplikation der Menge des Berichtsmonats (je Warennummer und Ländergruppe) mit dem Durchschnittswert des Basisjahres (je Warennummer und Ländergruppe) ermittelt. Die benötigten Basisdurchschnittswerte werden durch Division der tatsächlichen Werte des Basisjahres (je Warennummer und Ländergruppe) durch die dazugehörigen Mengen berechnet. Das Volumen gibt an, wie groß die Einfuhren bzw. Ausfuhren im Berichtszeitraum gewesen wären, wenn die Durchschnittswerte des Basisjahres konstant geblieben wären. Der Index der tatsächlichen Werte stellt die Entwicklungen der nominalen Werte gegenüber dem Basiszeitraum dar.

Der Index des Volumens (nach Laspeyres) gibt die von Durchschnittswertveränderungen bereinigte Außenhandelsentwicklung wieder. Der Index der Durchschnittswerte (nach Paasche) gibt Auskunft über die Bewegung der Einfuhr- und Ausfuhrdurchschnittswerte auf der Grundlage der Grenzübergangswerte.

Die Terms of Trade geben an, wie sich die Kaufkraft einer Exporteinheit, gemessen in Importeinheiten im Vergleich zum Basisjahr verändert hat.

Indexformeln:

- Volumen:

$$\text{Vol}_{0,t} = \sum p_0 * q_t$$

- Index der tatsächlichen Werte:

$$V = \frac{V_t}{V_0} = \frac{\sum p_t * q_t}{\sum p_0 * q_0}$$

- Index des Volumens (nach Laspeyres)

$$L_{0,t}(Q) = \frac{\sum p_0 * q_t}{\sum p_0 * q_0}$$

- Index der Durchschnittswerte (nach Paasche)

$$P_{0,t}(P) = \frac{\sum p_t * q_t}{\sum p_0 * q_t}$$

- Terms of Trade (reales Austauschverhältnis)

$$ToT = \frac{P_{0,t}^{ex}}{P_{0,t}^{im}}$$

p = Durchschnittswert je Warennummer und Ländergruppe

q = Menge je Warennummer und Ländergruppe

o = Basiszeitraum

t = Berichtszeitraum

Hinweise für die Fachserie 7 Reihe 1

Die Angaben bis zum Jahr 2012 stellen endgültige Ergebnisse und für das Jahr 2013 vorläufige Ergebnisse dar.

Die Ländergruppe "Drittländer" beinhaltet auch den "Schiffs- und Luftfahrzeugbedarf".

Die Ländergruppe "EU - Länder" beinhaltet Kroatien.

Die Tabellen 8.1 und 8.2 "Einfuhr nach Bundesländern" enthalten Ergebnisse des Generalhandels, alle anderen Tabellen Ergebnisse des Spezialhandels.

Grundlage für die Berechnung der Ergebnisse des Volumens und der Indizes sind die Basiswerte von 2010.

Monatliche Revisionen:

Die vorliegende Veröffentlichung wird nur mit dem ersten Veröffentlichungsstand eines Monats erstellt. Revisionen werden erst im nächsten Berichtsheft berücksichtigt. Dadurch können die in dieser Veröffentlichung enthaltenen Ergebnisse von anderen verbreiteten Außenhandelsergebnissen abweichen. Die jeweils aktuellsten Ergebnisse erhalten Sie über unsere Online-Datenbank "Genesis-Online". Zu jeder in dieser Publikation enthaltenen Tabelle haben wir die jeweils entsprechende Tabellenbezeichnung in Genesis-Online bzw. Zeitreihenbezeichnung (für registrierte Nutzer) aufgeführt.

Informationen zu Genesis-Online erhalten Sie unter www.destatis.de/genesis auf der Hilfeseite.

Erläuterungen zu Verkehrszweigen

Für die Darstellung der Außenhandelsergebnisse nach Verkehrszweigen ergeben sich einige Besonderheiten:

Die Erhebung der Außenhandelsstatistik gliedert sich mit der Einführung des EU-Binnenmarktes seit 1993 in die Bereiche "Intrahandel" (Handel mit EU-Mitgliedstaaten) und "Extrahandel" (Handel mit Nicht-EU-Mitgliedstaaten = Drittländer).

Intrahandel und Extrahandel ergeben den Außenhandel.

Grundsätzlich werden Ergebnisse der Außenhandelsstatistik in der Gliederung des Außenhandels veröffentlicht.

Im Bereich der Veröffentlichungen nach Verkehrszweigen wird von diesem Prinzip abgewichen. Hier ist nur ein getrennter Nachweis von Extrahandel und Intrahandel sinnvoll.

Im Intrahandel wird der "**Verkehrszweig an der deutschen Grenze**" erhoben, während im Extrahandel der Verkehrszweig an der EU-Außengrenze erfasst wird.

Eine Addition von Intra- und Extrahandel ergibt damit in vielen Fällen keine sinnvolle Aussage.

Anhand einiger Beispiele soll verdeutlicht werden, welcher Verkehrszweig nachgewiesen wird:

1. Ausfuhr (Versendung) von Deutschland in die Niederlande

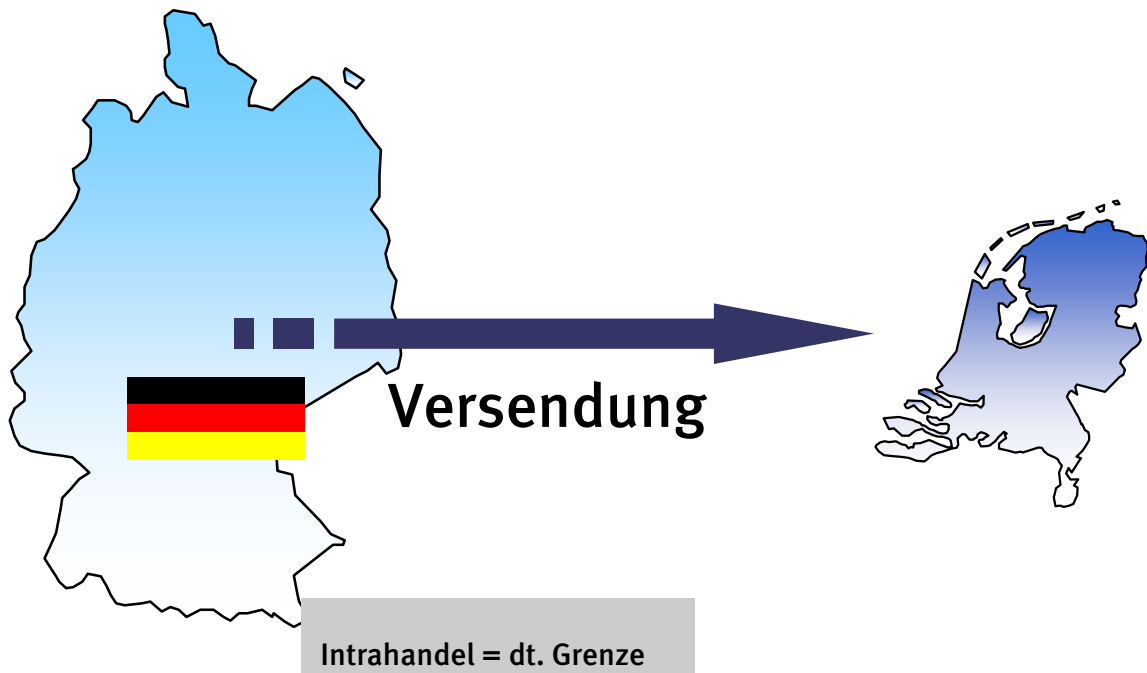

2. Versendung in die Niederlande mit anschließender zollrechtlicher Abfertigung in den Niederlanden und Ausfuhr in die Vereinigten Staaten

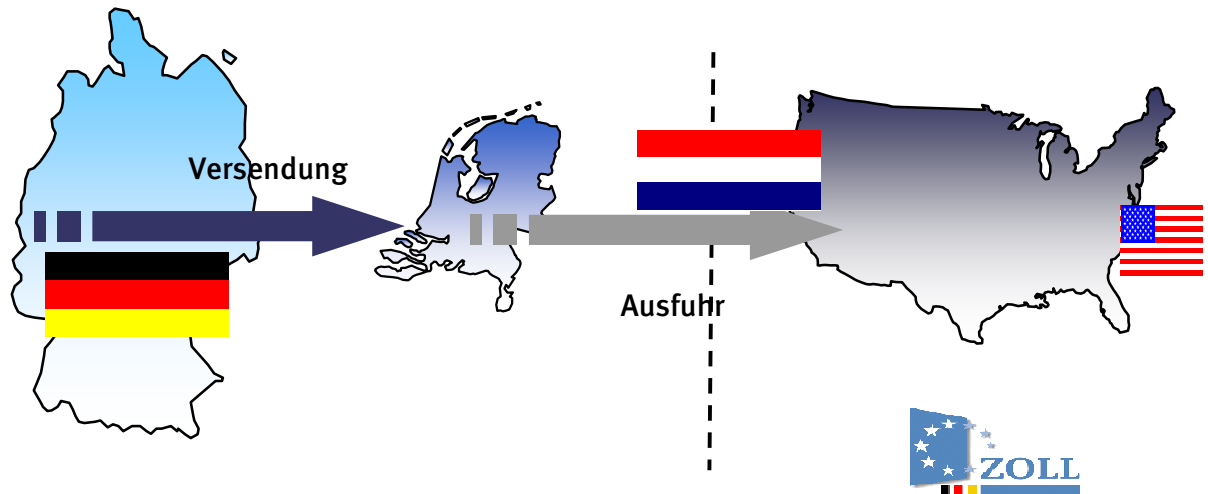

Intrahandel = dt. Grenze (BLD = NL; Vz. = Straße)

In der deutschen Statistik nachgewiesen wird in diesem Fall der Verkehrszeit an der deutschen Grenze und das Bestimmungsland Niederlande.

3. Ausfuhr in die Vereinigten Staaten (Zollrechtliche Abfertigung in Deutschland)

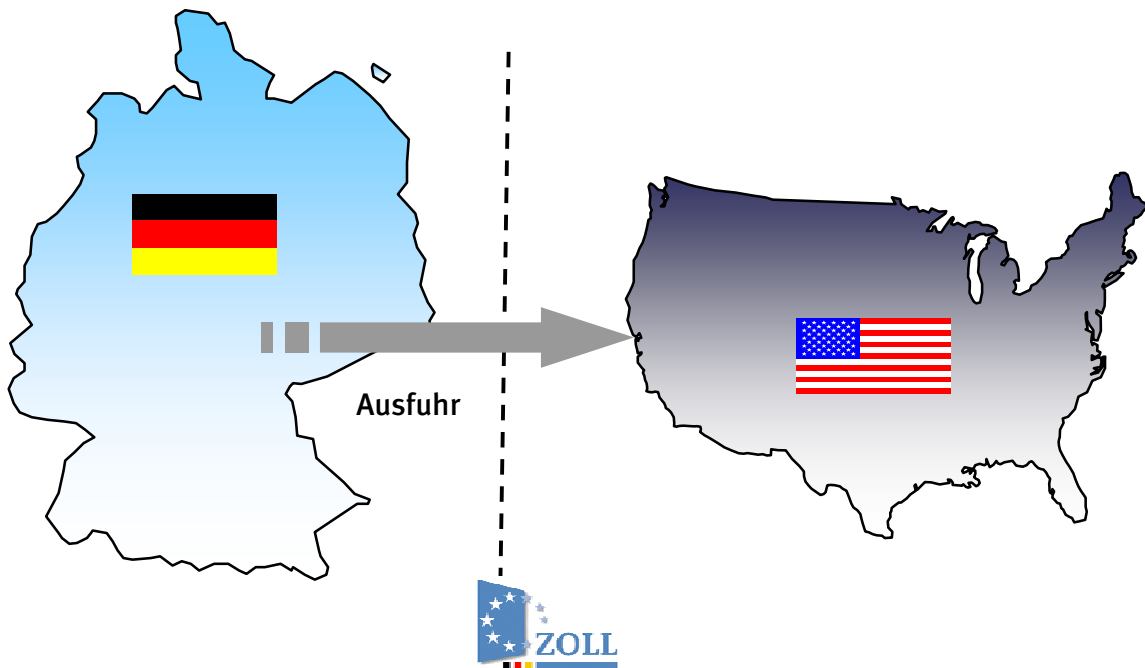

Extrahandel = EU-Außengrenze = dt. Grenze

4. Ausfuhr in die Vereinigten Staaten über die Niederlande (Zollrechtliche Abfertigung in Deutschland)

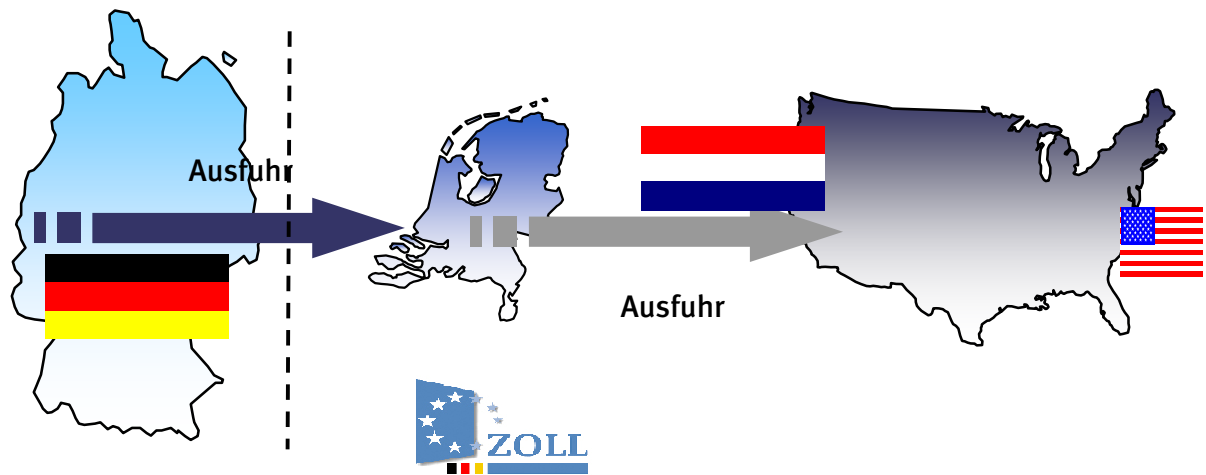

Extrahandel = EU-Außengrenze ≠ dt. Grenze

In der deutschen Statistik wird in diesem Fall eine Ausfuhr in die Vereinigten Staaten mit dem Verkehrsweig an der EU-Außengrenze (z.B. Seeverkehr) nachgewiesen. Wie die Waren über die deutsche Grenze in die Niederlande gekommen sind, wird nicht erfasst.

5. Einfuhr aus den Vereinigten Staaten (Zollrechtliche Abfertigung an der EU-Außengrenze = Niederlande)

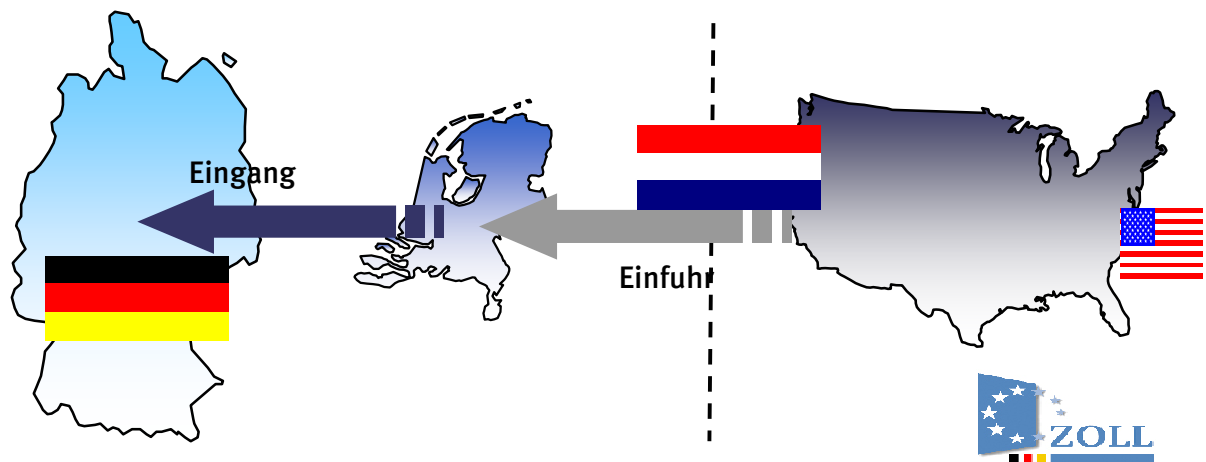

Intrahandel = deutsche Grenze

Bei den Einfuhren nach Verkehrsweigen kann es durch die zollrechtliche Abfertigung an der EU-Außengrenze zu scheinbar unplausiblen Angaben bei den Veröffentlichungen kommen. Im vorliegenden Fall würde in Deutschland eine Intrastatmeldung mit dem Ursprungsland Vereinigte Staaten (das in den Veröffentlichungen nachgewiesen wird) und dem Versendungsland Niederlande abgegeben werden. Als Verkehrsweig ist der Verkehrsweig an der deutschen Grenze z.B. Straßenverkehr anzugeben. Dadurch entsteht folgender Veröffentlichungsdatensatz:
Einfuhr aus den Vereinigten Staaten (Ursprungsland) mit dem Verkehrsweig Strassenverkehr.

Qualität:

Im Intrahandel ist ein Teil der Anmelder von der Angabe des Verkehrszweigs befreit. Dieser Anteil wird unter "nicht ermittelte Verkehrszweige" nachgewiesen.

Ebenso werden die Zuschätzungen für Antwortausfälle unter den "nicht ermittelten Verkehrszweigen" nachgewiesen.

Immer wieder kommt es zu fehlerhaften Anmeldungen bei den Verkehrszweigen durch die Verwechslung der Angaben des Verkehrszweigs an der deutschen Grenze und des Verkehrszweigs an der EU-Außengrenze.

Auch kann es vorkommen, dass die Anmelder anstatt des Verkehrszweigs an der Grenze den inländischen Verkehrszweig angeben, z. B. das Verkehrsmittel mit dem die Ware das Unternehmen verlässt.

Zur Qualitätsverbesserung wurden in den letzten Jahren kontinuierlich die Plausibilitätskontrollen verbessert.

Der Anteil des Verkehrszweigs "nicht ermittelt" konnte stark reduziert werden. So waren einführseitig im Jahr 2008 noch 50,8% mengenmäßig und 39,1% wertmäßig bzw. ausfuhrseitig mengenmäßig 46,9% und wertmäßig 31,5% dem Verkehrszweig "nicht ermittelt" zugeordnet. Im Jahr 2010 waren die Anteile einführseitig auf 16% mengenmäßig und 15% wertmäßig bzw. ausfuhrseitig auf 18% mengenmäßig und 14% wertmäßig zurückgegangen.

Für den Bereich der Außenhandelsstatistik sind folgende Abrufmöglichkeiten gegeben:

Code	Inhalt	Zeitraum
51000-0001	Deutschland (insgesamt)	Jährlich ab 1990
51000-0002	Deutschland (insgesamt)	Monatlich ab Januar 2000
51000-0003	Nach Ursprungs- / Bestimmungsländern	Jährlich ab 1990
51000-0004	Nach Ursprungs- / Bestimmungsländern	Monatlich ab Januar 2000
51000-0005	Nach verschiedenen Warensystematiken: 1. Warenverzeichnis für die Außenhandelsstatistik WA-2-Steller WA-4-Steller 2. Güterverzeichnis für Produktionsstatistiken GP-2-Steller GP-4-Steller 3. Warengruppen der Ernährungswirtschaft und Gewerblichen Wirtschaft EGW-1-Steller EGW-3-Steller 4. Internationales Warenverzeichnis für den Außenhandel SITC-1-Steller SITC-2-Steller SITC-3-Steller 5. Main Industrial Groupings MIGS	Jährlich ab 2008 Jährlich ab 2008 Jährlich ab 2008 Jährlich ab 2008 Jährlich ab 2008 Jährlich ab 2008 Jährlich ab 2008 Jährlich ab 2008 Jährlich ab 2008
51000-0006	Nach verschiedenen Warensystematiken: 6. Warenverzeichnis für die Außenhandelsstatistik WA-2-Steller WA-4-Steller 7. Güterverzeichnis für Produktionsstatistiken GP-2-Steller GP-4-Steller 8. Warengruppen der Ernährungswirtschaft und Gewerblichen Wirtschaft EGW-1-Steller EGW-3-Steller 9. Internationales Warenverzeichnis für den Außenhandel SITC-1-Steller SITC-2-Steller SITC-3-Steller 10. Main Industrial Groupings MIGS	Monatlich ab Januar 2008 Monatlich ab Januar 2008 Monatlich ab Januar 2008 Monatlich ab Januar 2008 Monatlich ab Januar 2008 Monatlich ab Januar 2001 Monatlich ab Januar 2008 Monatlich ab Januar 2008 Monatlich ab Januar 2008 Monatlich ab Januar 2008
51000-0007	Nach verschiedenen Warensystematiken (siehe Tabelle 51000-0005) und Ursprungs- / Bestimmungsländern	Jährlich ab 2008
51000-0008	Nach verschiedenen Warensystematiken (siehe Tabelle 51000-0006) und Ursprungs- / Bestimmungsländern	Zeiträume siehe Tabelle 51000-0006
51000-0009	Nach Ursprungs- / Bestimmungsländern und 4-Stellern des Warenverzeichnisses für die Außenhandelsstatistik	Jährlich ab 2008
51000-0010	Nach 4-Stellern des Warenverzeichnisses für die Außenhandelsstatistik und Ursprungs- / Bestimmungsländern	Jährlich ab 2008
51000-0011	Nach Ursprungs- / Bestimmungsländern und 4-Stellern des Warenverzeichnisses für die Außenhandelsstatistik	Monatlich ab Januar 2008
51000-0012	Nach 4-Stellern des Warenverzeichnisses für die Außenhandelsstatistik und Ursprungs- / Bestimmungsländern	Monatlich ab Januar 2008
51000-0013	Nach 8-stelligen / 6-stelligen Warennummern des Warenverzeichnisses für die Außenhandelsstatistik	Jährlich ab 2006 (WA8) Jährlich ab 2008 (WA6)
51000-0014	Nach 8-stelligen / 6-stelligen Warennummern des Warenverzeichnisses für die Außenhandelsstatistik	Monatlich ab Januar 2006 (WA8) Monatlich ab Januar 2008 (WA6)
51000-0015	Nach Ursprungs- / Bestimmungsländern und 8-stelligen / 6-stelligen Warennummern des Warenverzeichnisses für die Außenhandelsstatistik	Jährlich ab 2006 (WA8) Jährlich ab 2008 (WA6)

Für den Bereich der Außenhandelsstatistik sind folgende Abrufmöglichkeiten gegeben:

Code	Inhalt	Zeitraum
51000-0016	Nach 8-stelligen / 6-stelligen Warennummern des Warenverzeichnisses für die Außenhandelsstatistik und Ursprungs- / Bestimmungsländern	Jährlich ab 2006 (WA8) Jährlich ab 2008 (WA6)
51000-0017	Nach Ursprungs- / Bestimmungsländern und 8-stelligen / 6-stelligen Warennummern des Warenverzeichnisses für die Außenhandelsstatistik	Monatlich ab Januar 2006 (WA8) Monatlich ab Januar 2008 (WA6)
51000-0018	Nach 8-stelligen / 6-stelligen Warennummern des Warenverzeichnisses für die Außenhandelsstatistik und Ursprungs- / Bestimmungsländern	Monatlich ab Januar 2006 (WA8) Monatlich ab Januar 2008 (WA6)
51000-0030	Nach Bundesländern	Jährlich ab 2008
51000-0031	Nach Bundesländern	Monatlich ab Januar 2008
51000-0032	Nach Bundesländern und Ursprungs- / Bestimmungsländern	Jährlich ab 2002
51000-0033	Nach Bundesländern und Ursprungs- / Bestimmungsländern	Monatlich ab Januar 2002
51000-0034	Nach Bundesländern und verschiedenen Warensystematiken 1. Güterverzeichnis für Produktionsstatistiken GP-2-Steller 2. Warengruppen der Ernährungswirtschaft und Gewerblichen Wirtschaft EGW-1-Steller EGW-3-Steller	Jährlich ab 2008 Jährlich ab 2008 Jährlich ab 2008
51000-0035	Nach Bundesländern und verschiedenen Warensystematiken 1. Güterverzeichnis für Produktionsstatistiken GP-2-Steller 2. Warengruppen der Ernährungswirtschaft und Gewerblichen Wirtschaft EGW-1-Steller EGW-3-Steller	Monatlich ab Januar 2008 Monatlich ab Januar 2008 Monatlich ab Januar 2008
51000-0036	Nach Bundesländern, Ursprungs- / Bestimmungsländern und verschiedenen Warensystematiken (siehe Tabelle 51000-0034)	Jährlich ab 2008
51000-0037	Nach Bundesländern, Ursprungs- / Bestimmungsländern und verschiedenen Warensystematiken (siehe Tabelle 51000-0035)	Monatlich ab Januar 2008
51000-0050	Volumen, Ländergruppen, Warengruppen (EGW-3-Steller)	Jährlich ab 2008
51000-0051	Volumen, Ländergruppen, Warengruppen (EGW-3-Steller)	Monatlich ab Januar 2008
51000-0052	Volumen, Indizes, Ländergruppen, Güterabteilungen (GP-2-Steller)	Jährlich ab 2008
51000-0053	Volumen, Indizes, Ländergruppen, Güterabteilungen (GP-2-Steller)	Monatlich ab Januar 2008
51000-0054	Volumen, Indizes, Ländergruppen, MIGS	Jährlich ab 2008
51000-0055	Volumen, Indizes, Ländergruppen, MIGS	Monatlich ab Januar 2008
51000-0056	Volumen, Indizes, Ländergruppen, SITC-1-Steller	Monatlich ab Januar 2008
51000-0057	Volumen, Indizes, Terms of Trade, Ländergruppen, Warengruppen (EGW-1-Steller)	Jährlich ab 2008
51000-0058	Volumen, Indizes, Terms of Trade, Ländergruppen, Warengruppen (EGW-1-Steller)	Monatlich ab Januar 2008

Für den Bereich der Außenhandelsstatistik sind folgende Abrufmöglichkeiten von Zeitreihen gegeben:

Code	Inhalt	Zeitraum
51000BJ001	Deutschland (insgesamt)	Jährlich ab 1990
51000BJ002	Nach Ursprungs- / Bestimmungsländern	Jährlich ab 1990
51000BJ120	Nach 2-stelligen Warennummern (Kapiteln) des Warenverzeichnisses für die Außenhandelsstatistik	Jährlich ab 2008
51000BJ121	Nach 2-stelligen Warennummern (Kapiteln) des Warenverzeichnisses für die Außenhandelsstatistik und Ursprungs- / Bestimmungsländern	Jährlich ab 2008
51000BJ140	Nach 4-stelligen Warennummern (HS-Positionen) des Warenverzeichnisses für die Außenhandelsstatistik	Jährlich ab 2008
51000BJ141	Nach 4-stelligen Warennummern (HS-Positionen) des Warenverzeichnisses für die Außenhandelsstatistik und Ursprungs- / Bestimmungsländern	Jährlich ab 2008
51000BJ160	Nach 6-stelligen Warennummern (HS-Unterpositionen) des Warenverzeichnisses für die Außenhandelsstatistik	Jährlich ab 2008
51000BJ161	Nach 6-stelligen Warennummern (HS-Unterpositionen) des Warenverzeichnisses für die Außenhandelsstatistik und Ursprungs- / Bestimmungsländern	Jährlich ab 2008
51000BJ180	Nach 8-stelligen Warennummern des Warenverzeichnisses für die Außenhandelsstatistik	Jährlich ab 2006
51000BJ181	Nach 8-stelligen Warennummern des Warenverzeichnisses für die Außenhandelsstatistik und Ursprungs- / Bestimmungsländern	Jährlich ab 2006
51000BJ220	Nach Güterabteilungen GP2009-2-Steller	Jährlich ab 2008
51000BJ221	Nach Güterabteilungen GP2009-2-Steller und Ursprungs- / Bestimmungsländern	Jährlich ab 2008
51000BJ240	Nach Güterabteilungen GP2009-4-Steller	Jährlich ab 2008
51000BJ241	Nach Güterabteilungen GP2009-4-Steller und Ursprungs- / Bestimmungsländern	Jährlich ab 2008
51000BJ310	Nach Warengruppen EGW-1-Steller der Ernährungswirtschaft und gewerblichen Wirtschaft	Jährlich ab 2008
51000BJ311	Nach Warengruppen EGW-1-Steller der Ernährungswirtschaft und gewerblichen Wirtschaft und Ursprungs- / Bestimmungsländern	Jährlich ab 2008
51000BJ330	Nach Warengruppen EGW-3-Steller der Ernährungswirtschaft und gewerblichen Wirtschaft	Jährlich ab 2008
51000BJ331	Nach Warengruppen EGW-3-Steller der Ernährungswirtschaft und gewerblichen Wirtschaft und Ursprungs- / Bestimmungsländern	Jährlich ab 2008
51000BJ410	Nach SITC-1-Stellern des Internationalen Warenverzeichnisses für die Außenhandelsstatistik	Jährlich ab 2008
51000BJ411	Nach SITC-1-Stellern des Internationalen Warenverzeichnisses für die Außenhandelsstatistik und Ursprungs- / Bestimmungsländern	Jährlich ab 2008
51000BJ420	Nach SITC-2-Stellern des Internationalen Warenverzeichnisses für die Außenhandelsstatistik	Jährlich ab 2008
51000BJ421	Nach SITC-2-Stellern des Internationalen Warenverzeichnisses für die Außenhandelsstatistik und Ursprungs- / Bestimmungsländern	Jährlich ab 2008
51000BJ430	Nach SITC-3-Stellern des Internationalen Warenverzeichnisses für die Außenhandelsstatistik	Jährlich ab 2008
51000BJ431	Nach SITC-3-Stellern des Internationalen Warenverzeichnisses für die Außenhandelsstatistik und Ursprungs- / Bestimmungsländern	Jährlich ab 2008
51000BJ520	Nach den Main Industrial Groupings MIGS	Jährlich ab 2008
51000BJ521	Nach den Main Industrial Groupings MIGS und Ursprungs- / Bestimmungsländern	Jährlich ab 2008

Für den Bereich der Außenhandelsstatistik sind folgende Abrufmöglichkeiten von Zeitreihen gegeben:

Code	Inhalt	Zeitraum
51000BJ900	Volumen, Indizes, MIGS, Ländergruppen	Jährlich ab 2008
51000BJ901	Volumen, Indizes, Güterabteilungen (GP2009) , Ländergruppen	Jährlich ab 2008
51000BJ902	Terms of Trade, Volumen, Indizes, Warengruppen (EGW-1-Steller), Ländergruppen	Jährlich ab 2008
51000BJ903	Volumen, Warengruppen (EGW-3-Steller), Ländergruppen	Jährlich ab 2008
51000BM001	Deutschland (insgesamt)	Monatlich ab Januar 2000
51000BM002	Nach Ursprungs- / Bestimmungsländern	Monatlich ab Januar 2000
51000BM120	Nach 2-stelligen Warennummern (Kapiteln) des Warenverzeichnisses für die Außenhandelsstatistik	Monatlich ab Januar 2008
51000BM121	Nach 2-stelligen Warennummern (Kapiteln) des Warenverzeichnisses für die Außenhandelsstatistik und Ursprungs- / Bestimmungsländern	Monatlich ab Januar 2008
51000BM140	Nach 4-stelligen Warennummern (HS-Positionen) des Warenverzeichnisses für die Außenhandelsstatistik	Monatlich ab Januar 2008
51000BM141	Nach 4-stelligen Warennummern (HS-Positionen) des Warenverzeichnisses für die Außenhandelsstatistik und Ursprungs- / Bestimmungsländern	Monatlich ab Januar 2008
51000BM160	Nach 6-stelligen Warennummern (HS-Unterpositionen) des Warenverzeichnisses für die Außenhandelsstatistik	Monatlich ab Januar 2008
51000BM161	Nach 6-stelligen Warennummern (HS-Unterpositionen) des Warenverzeichnisses für die Außenhandelsstatistik und Ursprungs- / Bestimmungsländern	Monatlich ab Januar 2008
51000BM180	Nach 8-stelligen Warennummern des Warenverzeichnisses für die Außenhandelsstatistik	Monatlich ab Januar 2006
51000BM181	Nach 8-stelligen Warennummern des Warenverzeichnisses für die Außenhandelsstatistik und Ursprungs- / Bestimmungsländern	Monatlich ab Januar 2006
51000BM220	Nach Güterabteilungen GP2009-2-Steller	Monatlich ab 2008
51000BM221	Nach Güterabteilungen GP2009-2-Steller und Ursprungs- / Bestimmungsländern	Monatlich ab Januar 2008
51000BM240	Nach Güterabteilungen GP2009-4-Steller	Monatlich ab Januar 2008
51000BM241	Nach Güterabteilungen GP2009-4-Steller und Ursprungs- / Bestimmungsländern	Monatlich ab Januar 2008
51000BM310	Nach Warengruppen EGW-1-Steller der Ernährungswirtschaft und gewerblichen Wirtschaft	Monatlich ab Januar 2008
51000BM311	Nach Warengruppen EGW-1-Steller der Ernährungswirtschaft und gewerblichen Wirtschaft und Ursprungs- / Bestimmungsländern	Monatlich ab Januar 2008
51000BM330	Nach Warengruppen EGW-3-Steller der Ernährungswirtschaft und gewerblichen Wirtschaft	Monatlich ab Januar 2001
51000BM331	Nach Warengruppen EGW-3-Steller der Ernährungswirtschaft und gewerblichen Wirtschaft und Ursprungs- / Bestimmungsländern	Monatlich ab Januar 2001
51000BM410	Nach SITC-1-Stellern des Internationalen Warenverzeichnisses für die Außenhandelsstatistik	Monatlich ab Januar 2008
51000BM411	Nach SITC-1-Stellern des Internationalen Warenverzeichnisses für die Außenhandelsstatistik und Ursprungs- / Bestimmungsländern	Monatlich ab Januar 2008
51000BM420	Nach SITC-2-Stellern des Internationalen Warenverzeichnisses für die Außenhandelsstatistik	Monatlich ab Januar 2008
51000BM421	Nach SITC-2-Stellern des Internationalen Warenverzeichnisses für die Außenhandelsstatistik und Ursprungs- / Bestimmungsländern	Monatlich ab Januar 2008

Für den Bereich der Außenhandelsstatistik sind folgende Abrufmöglichkeiten von Zeitreihen gegeben:

Code	Inhalt	Zeitraum
51000BM430	Nach SITC-3-Stellern des Internationalen Warenverzeichnisses für die Außenhandelsstatistik	Monatlich ab Januar 2008
51000BM431	Nach SITC-3-Stellern des Internationalen Warenverzeichnisses für die Außenhandelsstatistik und Ursprungs- / Bestimmungsländern	Monatlich ab Januar 2008
51000BM520	Nach den Main Industrial Groupings MIGS	Monatlich ab Januar 2008
51000BM521	Nach den Main Industrial Groupings MIGS und Ursprungs- / Bestimmungsländern	Monatlich ab Januar 2008
51000BM900	Volumen, Indizes, MIGS, Ländergruppen	Monatlich ab Januar 2008
51000BM901	Volumen, Indizes, Güterabteilungen (GP2009) , Ländergruppen	Monatlich ab Januar 2008
51000BM902	Terms of Trade, Volumen, Indizes, Warengruppen (EGW-1-Steller), Ländergruppen	Monatlich ab Januar 2008
51000BM903	Volumen, Warengruppen (EGW-3-Steller), Ländergruppen	Monatlich ab Januar 2008
51000BM904	Volumen, Indizes, SITC-1-Steller, Ländergruppen	Monatlich ab Januar 2008
51000LJ001	Nach Bundesländern	Jährlich ab 2008
51000LJ002	Nach Bundesländern und Ursprungs- / Bestimmungsländern	Jährlich ab 2002
51000LJ220	Nach Bundesländern und Güterabteilungen GP2009-2-Steller	Jährlich ab 2008
51000LJ221	Nach Bundesländern, Güterabteilungen GP2009-2-Steller Ursprungs- / Bestimmungsländern	Jährlich ab 2008
51000LJ310	Nach Bundesländern und Warengruppen EGW-1-Steller der Ernährungswirtschaft und gewerblichen Wirtschaft	Jährlich ab 2008
51000LJ311	Nach Bundesländern, Warengruppen EGW-1-Steller der Ernährungswirtschaft und gewerblichen Wirtschaft und Ursprungs- / Bestimmungsländern	Jährlich ab 2008
51000LJ330	Nach Bundesländern und Warengruppen EGW-3-Steller der Ernährungswirtschaft und gewerblichen Wirtschaft	Jährlich ab 2008
51000LJ331	Nach Bundesländern, Warengruppen EGW-3-Steller der Ernährungswirtschaft und gewerblichen Wirtschaft und Ursprungs- / Bestimmungsländern	Jährlich ab 2008
51000LM001	Nach Bundesländern	Monatlich ab Januar 2008
51000LM002	Nach Bundesländern und Ursprungs- / Bestimmungsländern	Monatlich ab Januar 2008
51000LM220	Nach Bundesländern und Güterabteilungen GP2009-2-Steller	Monatlich ab Januar 2008
51000LM221	Nach Bundesländern, Güterabteilungen GP2009-2-Steller und Ursprungs- / Bestimmungsländern	Monatlich ab Januar 2008
51000LM310	Nach Bundesländern und Warengruppen EGW-1-Steller der Ernährungswirtschaft und gewerblichen Wirtschaft	Monatlich ab Januar 2008
51000LM311	Nach Bundesländern, Warengruppen EGW-1-Steller der Ernährungswirtschaft und gewerblichen Wirtschaft und Ursprungs- / Bestimmungsländern	Monatlich ab Januar 2008
51000LM330	Nach Bundesländern und Warengruppen EGW-3-Steller der Ernährungswirtschaft und gewerblichen Wirtschaft	Monatlich ab Januar 2008
51000LM331	Nach Bundesländern, Warengruppen EGW-3-Steller der Ernährungswirtschaft und gewerblichen Wirtschaft und Ursprungs- / Bestimmungsländern	Monatlich ab Januar 2008

Jährliche Gesamtentwicklung

in Milliarden Euro

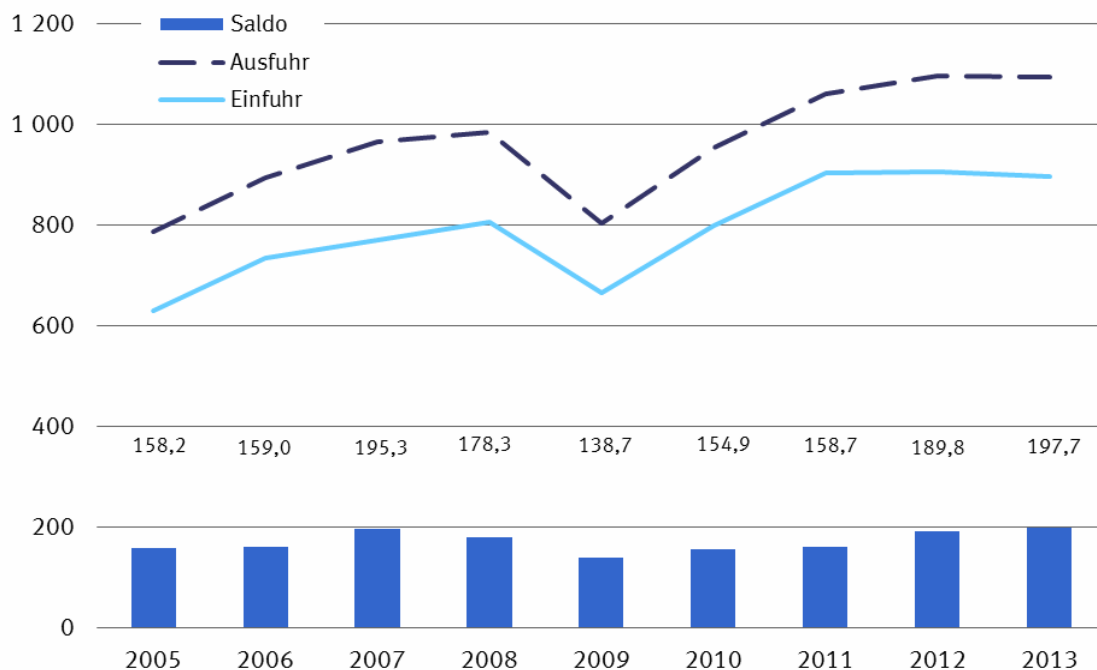

Jährliche Veränderungsrate, in Prozent

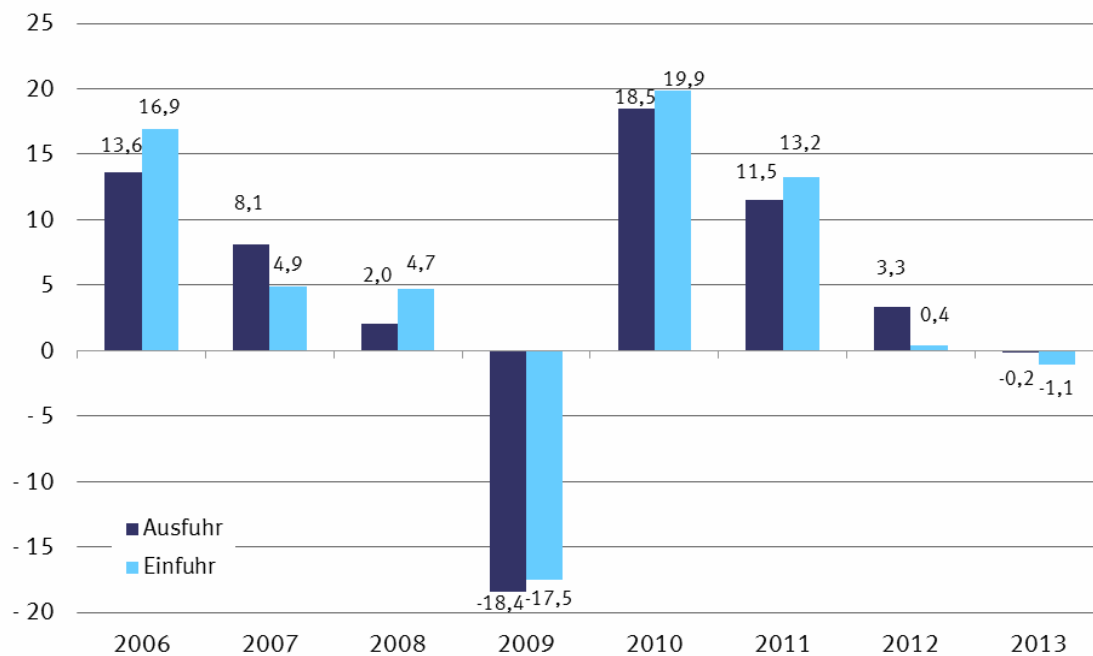

1.1 Gesamtentwicklung des deutschen Außenhandels ab 1950 *)

Jahr ¹⁾	Ausfuhr	Einfuhr	Ausfuhr-(+) bzw. Ein- fuhrüberschuß (-)	Zu- / Abnahme gegenüber Vorjahr	
				Ausfuhr	Einfuhr
				%	
in Millionen Euro				%	
1950	4 275	5 815	- 1 540	.	.
1951	7 453	7 529	- 76	+ 74,3	+ 29,5
1952	8 645	8 284	+ 361	+ 16,0	+ 10,0
1953	9 472	8 186	+ 1 286	+ 9,6	- 1,2
1954	11 266	9 887	+ 1 379	+ 18,9	+ 20,8
1955	13 149	12 512	+ 637	+ 16,7	+ 26,6
1956	15 779	14 298	+ 1 481	+ 20,0	+ 14,3
1957	18 390	16 206	+ 2 184	+ 16,5	+ 13,3
1958	18 917	15 918	+ 2 999	+ 2,9	- 1,8
1959	21 057	18 316	+ 2 741	+ 11,3	+ 15,1
1960	24 514	21 844	+ 2 670	+ 16,4	+ 19,3
1961	26 065	22 682	+ 3 382	+ 6,3	+ 3,8
1962	27 086	25 308	+ 1 778	+ 3,9	+ 11,6
1963	29 813	26 729	+ 3 085	+ 10,1	+ 5,6
1964	33 193	30 084	+ 3 109	+ 11,3	+ 12,6
1965	36 635	36 019	+ 615	+ 10,4	+ 19,7
1966	41 224	37 156	+ 4 069	+ 12,5	+ 3,2
1967	44 505	35 884	+ 8 621	+ 8,0	- 3,4
1968	50 900	41 506	+ 9 393	+ 14,4	+ 15,7
1969	58 061	50 092	+ 7 968	+ 14,1	+ 20,7
1970	64 053	56 041	+ 8 012	+ 10,3	+ 11,9
1971	69 541	61 416	+ 8 125	+ 8,6	+ 9,6
1972	76 194	65 826	+ 10 368	+ 9,6	+ 7,2
1973	91 212	74 351	+ 16 862	+ 19,7	+ 13,0
1974	117 893	91 896	+ 25 997	+ 29,3	+ 23,6
1975	113 297	94 238	+ 19 059	- 3,9	+ 2,5
1976	131 219	113 595	+ 17 624	+ 15,8	+ 20,5
1977	139 897	120 245	+ 19 652	+ 6,6	+ 5,9
1978	145 671	124 605	+ 21 065	+ 4,1	+ 3,6
1979	160 785	149 318	+ 11 468	+ 10,4	+ 19,8
1980	179 120	174 545	+ 4 575	+ 11,4	+ 16,9
1981	202 931	188 758	+ 14 172	+ 13,3	+ 8,1
1982	218 701	192 483	+ 26 218	+ 7,8	+ 2,0
1983	221 022	199 502	+ 21 520	+ 1,1	+ 3,6
1984	249 624	222 032	+ 27 592	+ 12,9	+ 11,3
1985	274 648	237 143	+ 37 505	+ 10,0	+ 6,8
1986	269 125	211 544	+ 57 581	- 2,0	- 10,8
1987	269 644	209 446	+ 60 197	+ 0,2	- 1,0
1988	290 237	224 769	+ 65 468	+ 7,6	+ 7,3
1989	327 759	258 951	+ 68 808	+ 12,9	+ 15,2
1990	348 117	293 215	+ 54 901	+ 6,2	+ 13,2
1991	340 425	329 228	+ 11 197	- 2,2	+ 12,3
1992	343 180	325 972	+ 17 208	+ 0,8	- 1,0
1993	321 289	289 644	+ 31 645	- 6,4	- 11,1
1994	353 084	315 444	+ 37 640	+ 9,9	+ 8,9
1995	383 232	339 617	+ 43 615	+ 8,5	+ 7,7
1996	403 377	352 995	+ 50 382	+ 5,3	+ 3,9
1997	454 342	394 794	+ 59 548	+ 12,6	+ 11,8
1998	488 371	423 452	+ 64 919	+ 7,5	+ 7,3
1999	510 008	444 797	+ 65 211	+ 4,4	+ 5,0
2000	597 440	538 311	+ 59 129	+ 17,1	+ 21,0
2001	638 268	542 774	+ 95 494	+ 6,8	+ 0,8
2002	651 320	518 532	+ 132 788	+ 2,0	- 4,5
2003	664 455	534 534	+ 129 921	+ 2,0	+ 3,1
2004	731 544	575 448	+ 156 096	+ 10,1	+ 7,7
2005	786 266	628 087	+ 158 179	+ 7,5	+ 9,1
2006	893 042	733 994	+ 159 048	+ 13,6	+ 16,9
2007	965 236	769 887	+ 195 348	+ 8,1	+ 4,9
2008	984 140	805 842	+ 178 297	+ 2,0	+ 4,7
2009	803 312	664 615	+ 138 697	- 18,4	- 17,5
2010	951 959	797 097	+ 154 863	+ 18,5	+ 19,9
2011	1 061 225	902 523	+ 158 702	+ 11,5	+ 13,2
2012	1 095 766	905 925	+ 189 841	+ 3,3	+ 0,4
2013	1 093 812	896 155	+ 197 656	- 0,2	- 1,1

*) Außenhandelsdaten zur jährlichen Gesamtentwicklung können über Genesis-Online abgerufen werden (Tabelle 51000-0001 bzw. Zeitreihe 51000BJ001).

1) 1959 bis 1989: Gebietsstand bis zum 3. Oktober 1990
Ab 1990 : Gebietsstand ab dem 3. Oktober 1990

Monatliche Gesamtentwicklung in Milliarden Euro

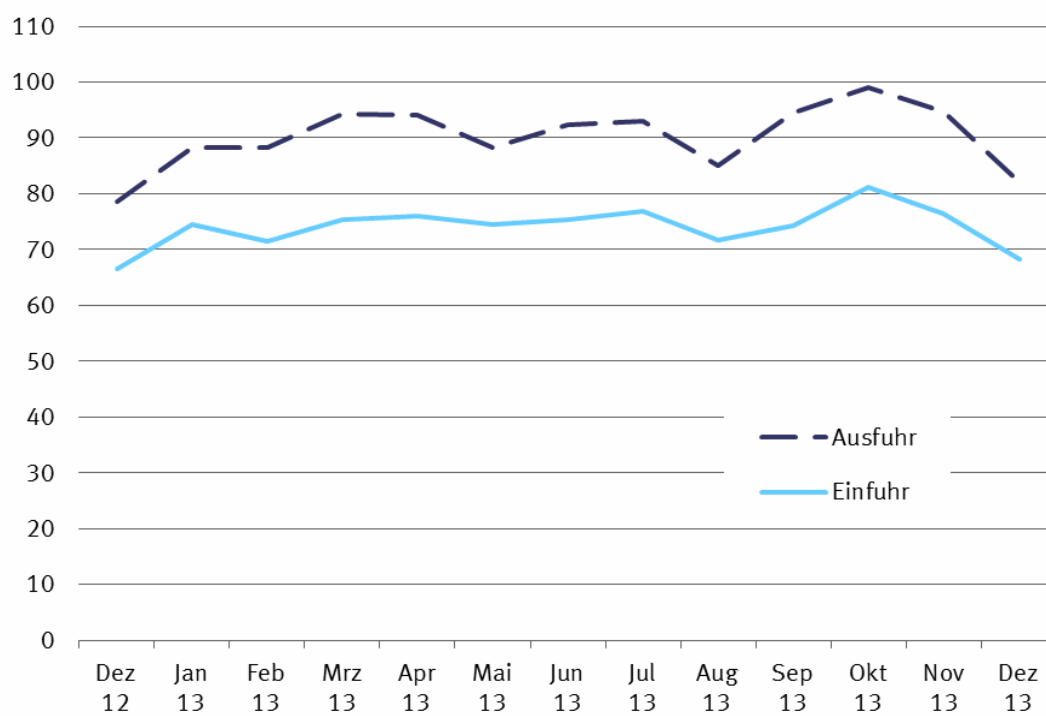

1.2 Monatliche Gesamtentwicklung *)

Jahr Monat	Ausfuhr	Einfuhr	Ausfuhr- (+) bzw. Ein- fuhrüberschuß (-)	Zu - (+) bzw. Abnahme (-) gegenüber Vorjahr		
				Ausfuhr	Einfuhr	
in 1 000 Euro				%		
2005	Januar	60 551 969	47 239 901	+ 13 312 068	+ 9,1	+ 9,9
	Februar	59 759 297	46 143 718	+ 13 615 579	+ 5,7	+ 4,3
	März	65 222 286	48 954 417	+ 16 267 869	+ 0,6	+ 1,5
	April	64 536 926	52 129 626	+ 12 407 300	+ 4,8	+ 10,4
	Mai	63 595 018	51 629 081	+ 11 965 937	+ 5,1	+ 11,3
	Juni	68 718 941	52 422 582	+ 16 296 359	+ 9,6	+ 9,5
	Juli	64 507 967	50 962 603	+ 13 545 364	+ 3,7	+ 4,8
	August	63 263 165	51 028 055	+ 12 235 110	+ 13,1	+ 13,3
	September	69 401 109	54 486 388	+ 14 914 721	+ 12,7	+ 9,8
	Oktober	68 591 693	56 803 722	+ 11 787 971	+ 7,1	+ 9,9
	November	71 519 115	58 568 487	+ 12 950 628	+ 7,6	+ 7,1
	Dezember	66 598 440	57 718 228	+ 8 880 212	+ 11,5	+ 18,1
2006	Januar	68 267 925	55 901 420	+ 12 366 505	+ 12,7	+ 18,3
	Februar	69 973 322	57 148 630	+ 12 824 692	+ 17,1	+ 23,8
	März	76 666 341	62 293 486	+ 14 372 855	+ 17,5	+ 27,2
	April	69 574 021	58 801 679	+ 10 772 342	+ 7,8	+ 12,8
	Mai	72 298 372	60 219 400	+ 12 078 972	+ 13,7	+ 16,6
	Juni	73 131 480	61 109 452	+ 12 022 028	+ 6,4	+ 16,6
	Juli	72 728 738	60 201 883	+ 12 526 855	+ 12,7	+ 18,1
	August	69 086 138	58 142 677	+ 10 943 461	+ 9,2	+ 13,9
	September	79 173 820	63 925 792	+ 15 248 028	+ 14,1	+ 17,3
	Oktober	83 664 717	66 702 975	+ 16 961 742	+ 22,0	+ 17,4
	November	85 060 753	66 927 763	+ 18 132 990	+ 18,9	+ 14,3
	Dezember	73 416 313	62 618 734	+ 10 797 579	+ 10,2	+ 8,5
2007	Januar	77 076 900	60 899 758	+ 16 177 142	+ 12,9	+ 8,9
	Februar	77 301 679	63 349 691	+ 13 951 988	+ 10,5	+ 10,9
	März	83 508 920	65 398 981	+ 18 109 939	+ 8,9	+ 5,0
	April	78 449 832	63 631 688	+ 14 818 144	+ 12,8	+ 8,2
	Mai	78 567 279	61 678 421	+ 16 888 858	+ 8,7	+ 2,4
	Juni	81 494 536	65 018 349	+ 16 476 187	+ 11,4	+ 6,4
	Juli	81 090 888	63 310 871	+ 17 780 017	+ 11,5	+ 5,2
	August	77 401 949	63 219 200	+ 14 182 749	+ 12,0	+ 8,7
	September	81 478 828	63 261 075	+ 18 217 753	+ 2,9	- 1,0
	Oktober	88 483 427	69 632 584	+ 18 850 843	+ 5,8	+ 4,4
	November	87 384 073	67 961 487	+ 19 422 586	+ 2,7	+ 1,5
	Dezember	72 997 248	62 525 359	+ 10 471 889	- 0,6	- 0,1
2008	Januar	83 324 160	66 261 320	+ 17 062 840	+ 8,1	+ 8,8
	Februar	83 516 171	66 412 813	+ 17 103 358	+ 8,0	+ 4,8
	März	82 754 980	65 987 199	+ 16 767 781	- 0,9	+ 0,9
	April	88 750 606	69 715 592	+ 19 035 014	+ 13,1	+ 9,6
	Mai	79 732 900	65 361 974	+ 14 370 926	+ 1,5	+ 6,0
	Juni	87 364 212	67 603 336	+ 19 760 876	+ 7,2	+ 4,0
	Juli	86 066 979	71 928 324	+ 14 138 655	+ 6,1	+ 13,6
	August	74 859 412	64 046 596	+ 10 812 816	- 3,3	+ 1,3
	September	86 270 138	70 996 782	+ 15 273 356	+ 5,9	+ 12,2
	Oktober	88 702 243	72 036 441	+ 16 665 802	+ 0,2	+ 3,5
	November	76 085 058	66 117 708	+ 9 967 350	- 12,9	- 2,7
	Dezember	66 712 939	59 374 385	+ 7 338 554	- 8,6	- 5,0
2009	Januar	63 558 787	56 154 314	+ 7 404 473	- 23,7	- 15,3
	Februar	63 788 746	55 018 260	+ 8 770 486	- 23,6	- 17,2
	März	70 163 986	58 763 141	+ 11 400 845	- 15,2	- 10,9
	April	64 401 285	54 335 268	+ 10 066 017	- 27,4	- 22,1
	Mai	60 652 667	50 325 592	+ 10 327 075	- 23,9	- 23,0
	Juni	66 898 844	53 172 895	+ 13 725 949	- 23,4	- 21,3
	Juli	70 577 420	54 985 700	+ 15 591 720	- 18,0	- 23,6
	August	60 088 187	51 089 512	+ 8 998 675	- 19,7	- 20,2
	September	70 913 592	59 412 227	+ 11 501 365	- 17,8	- 16,3
	Oktober	72 460 259	59 994 158	+ 12 466 101	- 18,3	- 16,7
	November	72 294 832	56 332 975	+ 15 961 857	- 5,0	- 14,8
	Dezember	67 513 241	55 030 850	+ 12 482 391	+ 1,2	- 7,3
2010	Januar	63 357 946	55 080 817	+ 8 277 129	- 0,3	- 1,9
	Februar	69 985 466	56 770 051	+ 13 215 415	+ 9,7	+ 3,2
	März	85 578 912	69 335 060	+ 16 243 852	+ 22,0	+ 18,0
	April	75 184 617	62 189 163	+ 12 995 454	+ 16,7	+ 14,5
	Mai	76 191 415	66 048 866	+ 10 142 549	+ 25,6	+ 31,2
	Juni	85 310 501	71 199 680	+ 14 110 821	+ 27,5	+ 33,9

1.2 Monatliche Gesamtentwicklung *)

Jahr Monat	Ausfuhr	Einfuhr	Ausfuhr- (+) bzw. Ein- fuhrüberschuß (-)	Zu - (+) bzw. Abnahme (-) gegenüber Vorjahr		
				Ausfuhr	Einfuhr	
			in 1 000 Euro		%	
2011	Juli	81 350 340	68 383 722	+ 12 966 618	+ 15,3	+ 24,4
	August	74 393 504	64 937 957	+ 9 455 547	+ 23,8	+ 27,1
	September	85 971 774	69 498 912	+ 16 472 862	+ 21,2	+ 17,0
	Oktober	86 001 449	71 483 664	+ 14 517 785	+ 18,7	+ 19,2
	November	87 624 475	73 740 280	+ 13 884 195	+ 21,2	+ 30,9
	Dezember	81 009 071	68 428 684	+ 12 580 387	+ 20,0	+ 24,3
	Januar	79 314 862	69 388 862	+ 9 926 000	+ 25,2	+ 26,0
	Februar	84 536 900	72 446 865	+ 12 090 035	+ 20,8	+ 27,6
	März	98 671 295	79 785 477	+ 18 885 818	+ 15,3	+ 15,1
	April	84 509 940	73 674 669	+ 10 835 271	+ 12,4	+ 18,5
	Mai	92 352 026	77 518 623	+ 14 833 403	+ 21,2	+ 17,4
	Juni	88 084 241	75 190 853	+ 12 893 388	+ 3,3	+ 5,6
2012	Juli	85 571 816	75 016 891	+ 10 554 925	+ 5,2	+ 9,7
	August	85 255 523	73 515 609	+ 11 739 914	+ 14,6	+ 13,2
	September	94 964 037	77 650 175	+ 17 313 862	+ 10,5	+ 11,7
	Oktober	89 054 958	78 054 831	+ 11 000 127	+ 3,6	+ 9,2
	November	94 104 402	77 994 747	+ 16 109 655	+ 7,4	+ 5,8
	Dezember	84 805 289	72 285 230	+ 12 520 059	+ 4,7	+ 5,6
	Januar	86 123 667	72 587 891	+ 13 535 776	+ 8,6	+ 4,6
	Februar	91 228 466	75 810 773	+ 15 417 693	+ 7,9	+ 4,6
	März	98 729 356	81 454 060	+ 17 275 296	+ 0,1	+ 2,1
	April	87 233 520	72 875 921	+ 14 357 599	+ 3,2	- 1,1
	Mai	92 662 716	76 960 565	+ 15 702 151	+ 0,3	- 0,7
	Juni	94 258 682	76 260 555	+ 17 998 127	+ 7,0	+ 1,4
2013	Juli	93 328 549	76 159 337	+ 17 169 212	+ 9,1	+ 1,5
	August	90 152 082	73 405 432	+ 16 746 650	+ 5,7	- 0,1
	September	91 362 316	74 503 581	+ 16 858 735	- 3,8	- 4,1
	Oktober	98 432 108	82 465 454	+ 15 966 654	+ 10,5	+ 5,7
	November	93 678 057	76 805 849	+ 16 872 208	- 0,5	- 1,5
	Dezember	78 576 885	66 636 057	+ 11 940 828	- 7,3	- 7,8
	Januar	88 186 375	74 564 278	+ 13 622 097	+ 2,4	+ 2,7
	Februar	88 302 057	71 492 761	+ 16 809 296	- 3,2	- 5,7
	März	94 211 813	75 353 875	+ 18 857 938	- 4,6	- 7,5
	April	93 988 234	75 992 789	+ 17 995 445	+ 7,7	+ 4,3
	Mai	88 221 688	74 599 576	+ 13 622 112	- 4,8	- 3,1
	Juni	92 384 767	75 367 472	+ 17 017 295	- 2,0	- 1,2
Juli	93 072 869	76 820 442	+ 16 252 427	- 0,3	+ 0,9	
August	84 977 390	71 721 155	+ 13 256 235	- 5,7	- 2,3	
September	94 576 538	74 299 171	+ 20 277 367	+ 3,5	- 0,3	
Oktober	99 117 146	81 250 318	+ 17 866 828	+ 0,7	- 1,5	
November	94 669 506	76 460 490	+ 18 209 016	+ 1,1	- 0,4	
Dezember	82 103 555	68 233 122	+ 13 870 433	+ 4,5	+ 2,4	

*) Außenhandelsdaten zur monatlichen Gesamtentwicklung können über Genesis-Online abgerufen werden (Tabelle 51000-0002 bzw. Zeitreihe 51000BM001).

1.3 Euro-US-Dollar-Referenzkurse der Europäischen Zentralbank

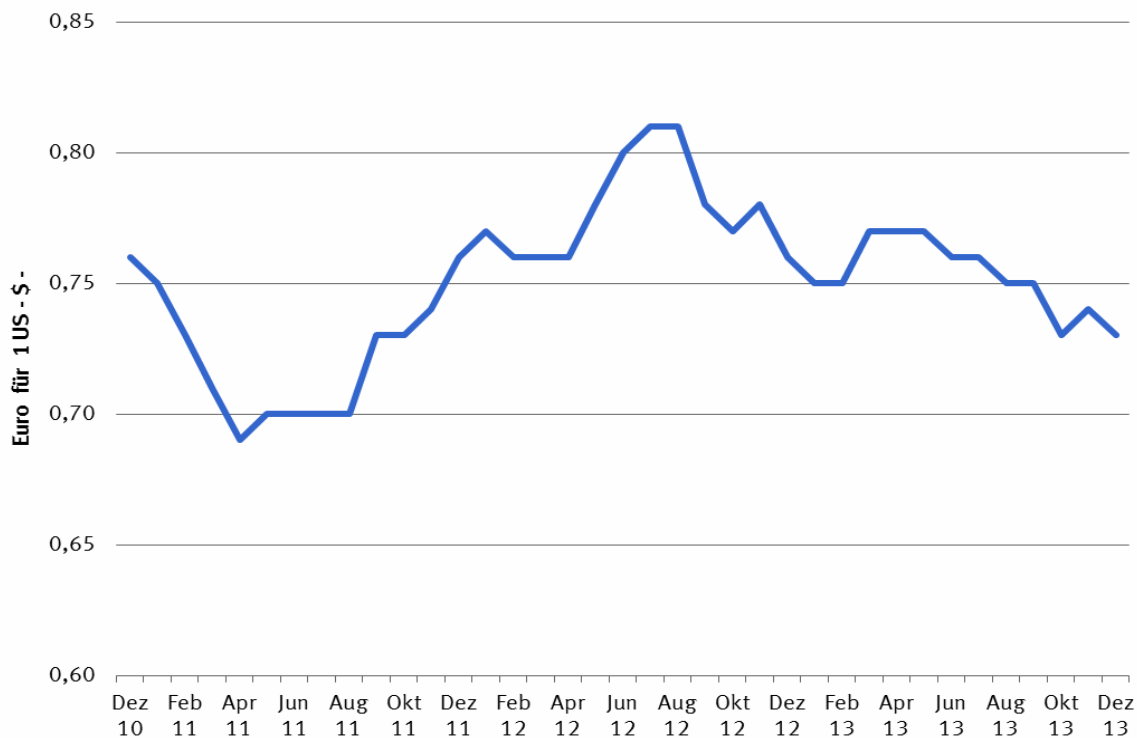

2010	Euro für 1 US-\$	2011	Euro für 1 US-\$	2012	Euro für 1 US-\$	2013	Euro für 1 US-\$
Januar	0,70	Januar	0,75	Januar	0,77	Januar	0,75
Februar	0,73	Februar	0,73	Februar	0,76	Februar	0,75
März	0,74	März	0,71	März	0,76	März	0,77
April	0,75	April	0,69	April	0,76	April	0,77
Mai	0,80	Mai	0,70	Mai	0,78	Mai	0,77
Juni	0,82	Juni	0,70	Juni	0,80	Juni	0,76
Juli	0,78	Juli	0,70	Juli	0,81	Juli	0,76
August	0,78	August	0,70	August	0,81	August	0,75
September	0,77	September	0,73	September	0,78	September	0,75
Oktober	0,72	Oktober	0,73	Oktober	0,77	Oktober	0,73
November	0,73	November	0,74	November	0,78	November	0,74
Dezember	0,76	Dezember	0,76	Dezember	0,76	Dezember	0,73

Quelle: Deutsche Bundesbank

Suchbegriff Devisenkursstatistik

Außenhandel nach Ländergruppen (Januar / Dezember 2013)

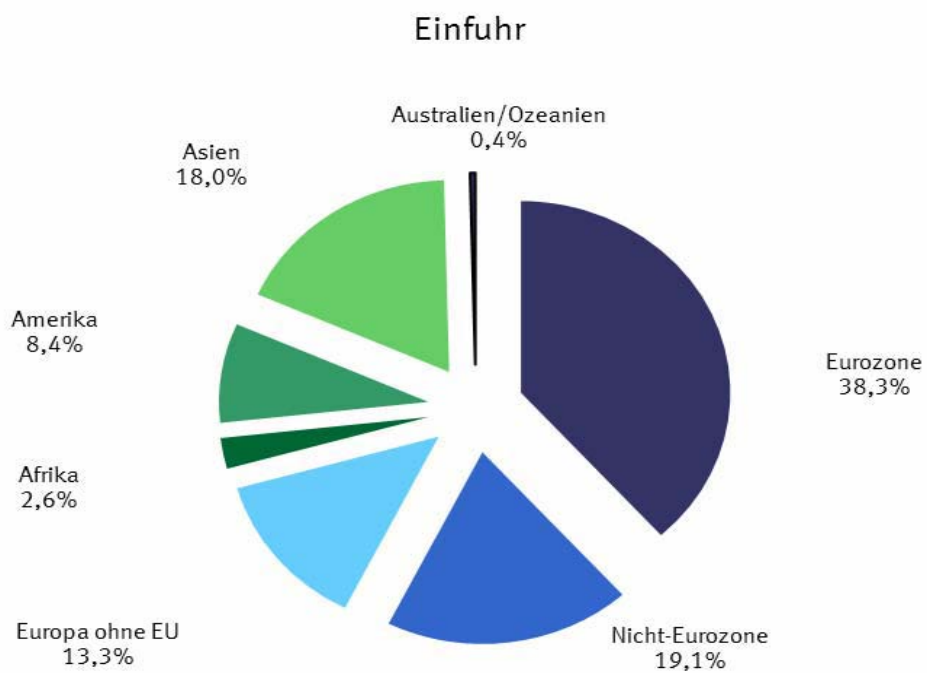
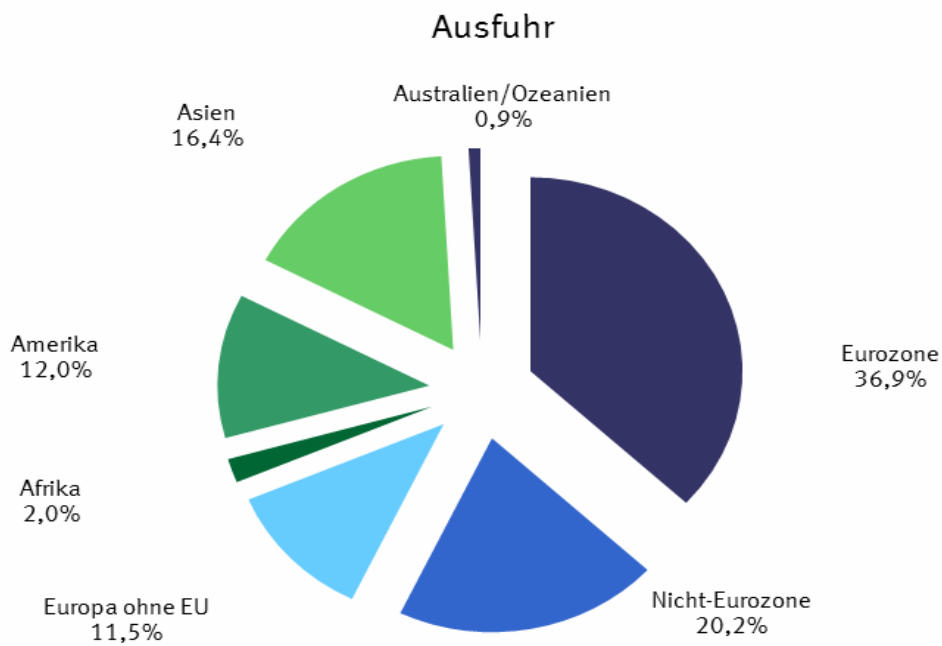

2.1 Werte nach Ländergruppen und ausgewählten Ländern *)

2.1.1 Ausfuhr

Ländergruppe, Bestimmungsland	2013		2012		Zu- (+) bzw. Abnahme (-)		Zu- (+) bzw. Abnahme (-)				
	Dezember	Januar/Dezember	gegenüber		gegenüber		gegenüber				
			Dezember 2012		Januar/Dezember 2012		Januar/Dezember 2012				
in 1 000 Euro			in 1 000 Euro	%	in 1 000 Euro	%					
Europa	54 878 563	748 818 289	751 055 784	+	2 456 816	+	4,7	-	2 237 495	-	0,3
dav.: EU - Länder	46 376 660	623 111 824	622 673 736	+	2 785 623	+	6,4	+	438 088	+	0,1
dav.: Eurozone	30 184 458	402 298 042	406 232 227	+	1 570 065	+	5,5	-	3 934 185	-	1,0
dav.: Belgien	3 183 838	42 278 973	43 822 202	-	234 983	-	6,9	-	1 543 229	-	3,5
Estland	104 372	1 676 098	1 581 586	-	9 628	-	8,4	+	94 512	+	6,0
Finnland	649 426	8 148 838	8 034 460	+	83 068	+	14,7	+	114 378	+	1,4
Frankreich	7 410 878	100 336 605	102 910 731	+	493 587	+	7,1	-	2 574 126	-	2,5
Griechenland	317 348	4 727 552	4 737 632	-	32 311	-	9,2	-	10 080	-	0,2
Irland	473 715	5 361 155	4 658 455	+	75 762	+	19,0	+	702 700	+	15,1
Italien	3 749 141	53 301 718	55 528 717	-	76 356	-	2,0	-	2 226 999	-	4,0
Luxemburg	464 140	5 571 007	5 601 722	+	18 316	+	4,1	-	30 715	-	0,5
Malta	20 818	353 853	323 196	-	5 739	-	21,6	+	30 657	+	9,5
Niederlande	5 663 394	71 078 787	70 380 829	+	524 028	+	10,2	+	697 958	+	1,0
Österreich	4 150 937	56 152 254	56 591 231	+	196 660	+	5,0	-	438 977	-	0,8
Portugal	474 896	6 335 344	6 153 916	+	85 849	+	22,1	+	181 428	+	2,9
Slowakei	738 328	10 652 446	10 340 220	+	129 015	+	21,2	+	312 226	+	3,0
Slowenien	296 573	4 106 786	3 851 116	+	23 111	+	8,5	+	255 670	+	6,6
Spanien	2 297 505	31 348 965	31 047 450	+	159 083	+	7,4	+	301 515	+	1,0
Zypern	189 149	867 661	668 764	+	140 603	x		+	198 897	+	29,7
dav.: Nicht - Eurozone	16 192 202	220 813 782	216 441 509	+	1 215 558	+	8,1	+	4 372 273	+	2,0
dav.: Bulgarien	197 436	2 642 490	2 687 526	+	16 777	+	9,3	-	45 036	-	1,7
Dänemark	1 122 527	15 603 334	14 893 930	-	833	-	0,1	+	709 404	+	4,8
Kroatien	135 800	2 006 160	2 199 674	-	6 773	-	4,8	-	193 514	-	8,8
Lettland	97 404	1 413 826	1 433 328	+	6 147	+	6,7	-	19 502	-	1,4
Litauen	169 443	2 460 385	2 373 569	-	1 165	-	0,7	+	86 816	+	3,7
Polen	3 026 767	42 288 576	41 823 192	+	80 231	+	2,7	+	465 384	+	1,1
Rumänien	676 384	9 595 940	9 159 806	+	41 425	+	6,5	+	436 134	+	4,8
Schweden	1 486 565	20 686 344	21 092 073	+	34 922	+	2,4	-	405 729	-	1,9
Tschech. Republik	2 204 503	31 022 380	31 288 716	+	197 645	+	9,8	-	266 336	-	0,9
Ungarn	1 220 455	17 402 321	16 207 153	+	176 457	+	16,9	+	1 195 168	+	7,4
Vereinigtes Königreich ...	5 854 918	75 692 026	73 282 542	+	670 725	+	12,9	+	2 409 484	+	3,3
dav.: Europa ohne EU	8 501 903	125 706 465	128 382 048	-	328 807	-	3,7	-	2 675 583	-	2,1
dar.: Norwegen	536 647	8 273 687	8 515 750	+	3 485	+	0,7	-	242 063	-	2,8
Russische Föderation	2 377 605	36 106 960	38 103 300	-	217 427	-	8,4	-	1 996 340	-	5,2
Schweiz	3 257 447	47 323 082	48 933 281	-	104 439	-	3,1	-	1 610 199	-	3,3
Türkei	1 429 883	21 521 007	20 100 000	+	35 729	+	2,6	+	1 421 007	+	7,1
Afrika	1 759 180	22 061 386	21 935 945	-	136 662	-	7,2	+	125 441	+	0,6
dar.: Südafrika	582 356	8 543 158	8 813 480	-	142 743	-	19,7	-	270 322	-	3,1
Amerika	9 323 177	130 923 644	128 702 961	+	522 333	+	5,9	+	2 220 683	+	1,7
dar.: NAFTA - Länder	7 683 678	106 175 823	104 750 839	+	563 837	+	7,9	+	1 424 984	+	1,4
dar.: Verein. Staaten	6 430 751	88 375 079	86 971 357	+	499 746	+	8,4	+	1 403 722	+	1,6
Brasilien	754 797	11 414 967	11 727 489	-	4 002	-	0,5	-	312 522	-	2,7
Asien	15 190 385	179 538 611	179 630 130	+	878 680	+	6,1	-	91 519	-	0,1
dar.: ASEAN - Länder	1 854 377	22 073 991	22 745 966	-	265 780	-	12,5	-	671 975	-	3,0
China	5 371 350	67 025 440	66 746 136	+	729 451	+	15,7	+	279 304	+	0,4
Indien	764 860	9 189 124	10 421 003	-	72 123	-	8,6	-	1 231 879	-	11,8
Japan	1 439 941	17 125 289	17 137 841	+	239 717	+	20,0	-	12 552	-	0,1
Australien und Ozeanien	707 410	9 981 962	10 726 637	-	16 969	-	2,3	-	744 675	-	6,9
dar.: Australien	604 593	8 626 364	9 362 019	-	30 598	-	4,8	-	735 655	-	7,9
Insgesamt ...	82 103 555	1 093 811 938	1 095 766 404	+	3 526 670	+	4,5	-	1 954 466	-	0,2

*) Außenhandelsergebnisse nach Ländern können über Genesis-Online abgerufen werden (Tabellen 51000-0003 jährlich, 51000-0004 monatlich bzw.

2.1 Werte nach Ländergruppen und ausgewählten Ländern *)

2.1.2 Einfuhr

Ländergruppe, Ursprungsland	2013		2012		Zu- (+) bzw. Abnahme (-)		Zu- (+) bzw. Abnahme (-)	
	Dezember	Januar/Dezember	gegenüber		gegenüber			
			Dezember 2012		Januar/Dezember 2012			
	in 1 000 Euro		in 1 000 Euro	%	in 1 000 Euro	%		
Europa	48 935 230	633 860 187	629 304 428	+	3 305 932	+ 7,2	+ 4 555 759	+ 0,7
dav.: EU - Länder	39 982 054	514 877 164	504 493 644	+	3 364 104	+ 9,2	+ 10 383 520	+ 2,1
dav.: Eurozone	26 813 620	343 680 196	338 393 243	+	2 060 581	+ 8,3	+ 5 286 953	+ 1,6
dav.: Belgien	2 909 516	38 911 873	37 762 992	+	169 682	+ 6,2	+ 1 148 881	+ 3,0
Estland	37 267	490 417	490 865	+	5 219	+ 16,3	- 448	- 0,1
Finnland	496 767	6 143 802	6 174 725	+	89 688	+ 22,0	- 30 923	- 0,5
Frankreich	5 000 182	64 227 931	64 035 460	+	582 344	+ 13,2	+ 192 471	+ 0,3
Griechenland	134 814	1 762 663	1 813 607	-	1 481	- 1,1	- 50 944	- 2,8
Irland	723 152	9 106 213	10 093 218	-	154 839	- 17,6	- 987 005	- 9,8
Italien	3 728 070	47 516 643	47 957 212	+	360 974	+ 10,7	- 440 569	- 0,9
Luxemburg	226 299	3 015 761	2 765 122	+	35 457	+ 18,6	+ 250 639	+ 9,1
Malta	21 030	486 414	331 302	-	590	- 2,7	+ 155 112	+ 46,8
Niederlande	7 078 599	89 247 480	85 737 900	+	214 461	+ 3,1	+ 3 509 580	+ 4,1
Österreich	2 899 616	36 825 109	36 419 445	+	297 157	+ 11,4	+ 405 664	+ 1,1
Portugal	365 731	5 115 071	4 875 375	+	30 850	+ 9,2	+ 239 696	+ 4,9
Slowakei	969 250	12 274 275	12 015 098	+	171 338	+ 21,5	+ 259 177	+ 2,2
Slowenien	349 438	4 651 956	4 582 285	+	36 415	+ 11,6	+ 69 671	+ 1,5
Spanien	1 865 224	23 785 102	23 206 499	+	232 206	+ 14,2	+ 578 603	+ 2,5
Zypern	8 665	119 486	132 138	-	8 300	- 48,9	- 12 652	- 9,6
dav.: Nicht - Eurozone	13 168 434	171 196 968	166 100 401	+	1 303 523	+ 11,0	+ 5 096 567	+ 3,1
dav.: Bulgarien	174 731	2 683 262	2 226 947	+	36 156	+ 26,1	+ 456 315	+ 20,5
Dänemark	910 937	11 495 193	11 346 231	+	94 545	+ 11,6	+ 148 962	+ 1,3
Kroatien	56 336	853 647	876 214	-	1 118	- 1,9	- 22 567	- 2,6
Lettland	40 087	635 784	679 176	-	221	- 0,5	- 43 392	- 6,4
Litauen	134 502	1 724 797	1 772 478	+	23 184	+ 20,8	- 47 681	- 2,7
Polen	2 780 189	35 783 193	33 027 272	+	315 670	+ 12,8	+ 2 755 921	+ 8,3
Rumänien	648 019	9 162 514	8 618 562	+	62 145	+ 10,6	+ 543 952	+ 6,3
Schweden	953 734	13 986 030	13 773 960	+	20 146	+ 2,2	+ 212 070	+ 1,5
Tschech. Republik	2 474 312	33 088 948	32 492 972	+	286 705	+ 13,1	+ 595 976	+ 1,8
Ungarn	1 496 129	19 525 948	18 466 536	+	336 685	+ 29,0	+ 1 059 412	+ 5,7
Vereinigtes Königreich ...	3 499 458	42 257 652	42 820 053	+	129 626	+ 3,8	- 562 401	- 1,3
dav.: Europa ohne EU	8 953 176	118 983 023	124 810 784	-	58 172	- 0,6	- 5 827 761	- 4,7
dar.: Norwegen	1 632 312	21 911 546	26 273 058	-	38 955	- 2,3	- 4 361 512	- 16,6
Russische Föderation	3 286 992	40 418 007	42 765 057	-	370 454	- 10,1	- 2 347 050	- 5,5
Schweiz	2 600 595	38 199 151	37 775 274	+	195 825	+ 8,1	+ 423 877	+ 1,1
Türkei	963 210	12 234 959	12 071 142	+	88 754	+ 10,1	+ 163 817	+ 1,4
Afrika	1 529 507	22 856 860	24 145 351	-	945 765	- 38,2	- 1 288 491	- 5,3
dar.: Südafrika	349 383	4 738 649	5 105 828	-	14 499	- 4,0	- 367 179	- 7,2
Amerika	5 586 093	75 019 391	80 548 652	-	386 001	- 6,5	- 5 529 261	- 6,9
dar.: NAFTA - Länder	4 162 339	56 923 592	59 851 218	-	144 587	- 3,4	- 2 927 626	- 4,9
dar.: Verein. Staaten	3 491 842	48 526 475	51 070 454	-	136 527	- 3,8	- 2 543 979	- 5,0
Brasilien	786 665	8 926 754	10 614 652	-	29 765	- 3,6	- 1 687 898	- 15,9
Asien	11 968 046	161 059 535	167 872 655	-	381 986	- 3,1	- 6 813 120	- 4,1
dar.: ASEAN - Länder	1 941 723	27 162 138	26 788 650	+	87 572	+ 4,7	+ 373 488	+ 1,4
China	5 571 712	73 376 512	78 529 274	-	196 493	- 3,4	- 5 152 762	- 6,6
Indien	450 687	6 892 152	7 022 414	-	7 720	- 1,7	- 130 262	- 1,9
Japan	1 417 020	19 497 157	21 910 284	-	28 205	- 2,0	- 2 413 127	- 11,0
Australien und Ozeanien	214 247	3 359 476	4 054 379	+	4 883	+ 2,3	- 694 903	- 17,1
dar.: Australien	159 709	2 520 227	3 024 834	+	3 160	+ 2,0	- 504 607	- 16,7
Insgesamt ...	68 233 122	896 155 449	905 925 475	+	1 597 065	+ 2,4	- 9 770 026	- 1,1

*) Außenhandelsergebnisse nach Ländern können über Genesis-Online abgerufen werden (Tabellen 51000-0003 jährlich, 51000-0004 monatlich bzw.

2.2 Werte nach Erdteilen und Ländern ^{*)}

2.2.1 Ausfuhr

Bestimmungsland	2013		2012	Zu- (+) bzw. Abnahme (-)		Zu- (+) bzw. Abnahme (-)					
	Dezember	Januar/Dezember		gegenüber		gegenüber					
	in 1 000 Euro			in 1 000 Euro	%	in 1 000 Euro	%				
Europa	54 878 563	748 818 289	751 055 784	+	2 456 816	+	4,7	-	2 237 495	-	0,3
Belgien	3 183 838	42 278 973	43 822 202	-	234 983	-	6,9	-	1 543 229	-	3,5
Bulgarien	197 436	2 642 490	2 687 526	+	16 777	+	9,3	-	45 036	-	1,7
Dänemark	1 122 527	15 603 334	14 893 930	-	833	-	0,1	+	709 404	+	4,8
Estland	104 372	1 676 098	1 581 586	-	9 628	-	8,4	+	94 512	+	6,0
Finnland	649 426	8 148 838	8 034 460	+	83 068	+	14,7	+	114 378	+	1,4
Frankreich	7 410 878	100 336 605	102 910 731	+	493 587	+	7,1	-	2 574 126	-	2,5
Griechenland	317 348	4 727 552	4 737 632	-	32 311	-	9,2	-	10 080	-	0,2
Irland	473 715	5 361 155	4 658 455	+	75 762	+	19,0	+	702 700	+	15,1
Italien	3 749 141	53 301 718	55 528 717	-	76 356	-	2,0	-	2 226 999	-	4,0
Kroatien	135 800	2 006 160	2 199 674	-	6 773	-	4,8	-	193 514	-	8,8
Lettland	97 404	1 413 826	1 433 328	+	6 147	+	6,7	-	19 502	-	1,4
Litauen	169 443	2 460 385	2 373 569	-	1 165	-	0,7	+	86 816	+	3,7
Luxemburg	464 140	5 571 007	5 601 722	+	18 316	+	4,1	-	30 715	-	0,5
Malta	20 818	353 853	323 196	-	5 739	-	21,6	+	30 657	+	9,5
Niederlande	5 663 394	71 078 787	70 380 829	+	524 028	+	10,2	+	697 958	+	1,0
Österreich	4 150 937	56 152 254	56 591 231	+	196 660	+	5,0	-	438 977	-	0,8
Polen	3 026 767	42 288 576	41 823 192	+	80 231	+	2,7	+	465 384	+	1,1
Portugal	474 896	6 335 344	6 153 916	+	85 849	+	22,1	+	181 428	+	2,9
Rumänien	676 384	9 595 940	9 159 806	+	41 425	+	6,5	+	436 134	+	4,8
Schweden	1 486 565	20 686 344	21 092 073	+	34 922	+	2,4	-	405 729	-	1,9
Slowakei	738 328	10 652 446	10 340 220	+	129 015	+	21,2	+	312 226	+	3,0
Slowenien	296 573	4 106 786	3 851 116	+	23 111	+	8,5	+	255 670	+	6,6
Spanien	2 297 505	31 348 965	31 047 450	+	159 083	+	7,4	+	301 515	+	1,0
Tschechische Republik	2 204 503	31 022 380	31 288 716	+	197 645	+	9,8	-	266 336	-	0,9
Ungarn	1 220 455	17 402 321	16 207 153	+	176 457	+	16,9	+	1 195 168	+	7,4
Vereinigtes Königreich	5 854 918	75 692 026	73 282 542	+	670 725	+	12,9	+	2 409 484	+	3,3
Zypern	189 149	867 661	668 764	+	140 603	+	289,6	+	198 897	+	29,7
Albanien	12 177	143 196	178 091	+	3 082	+	33,9	-	34 895	-	19,6
Andorra	1 778	32 184	29 905	+	557	+	45,6	+	2 279	+	7,6
Belarus	166 888	2 294 595	2 309 525	-	49 914	-	23,0	-	14 930	-	0,6
Bosnien und Herzegowina	57 472	759 775	754 767	+	5 658	+	10,9	+	5 008	+	0,7
Färöer	1 530	31 356	71 674	+	533	+	53,5	-	40 318	-	56,3
Gibraltar	544	149 396	91 251	-	4 659	-	89,5	+	58 145	+	63,7
Island	20 603	310 339	332 489	+	557	+	2,8	-	22 150	-	6,7
Kosovo	9 706	135 526	153 670	-	1 313	-	11,9	-	18 144	-	11,8
Liechtenstein	40 003	603 967	539 223	+	3 179	+	8,6	+	64 744	+	12,0
Ehemalige jugoslaw. Republik Mazedonien	46 575	549 586	512 344	+	5 482	+	13,3	+	37 242	+	7,3
Republik Moldau	28 668	369 172	367 171	-	236	-	0,8	+	2 001	+	0,5
Montenegro	5 190	76 256	72 174	+	281	+	5,7	+	4 082	+	5,7
Norwegen	536 647	8 273 687	8 515 750	+	3 485	+	0,7	-	242 063	-	2,8
Russische Föderation	2 377 605	36 106 960	38 103 300	-	217 427	-	8,4	-	1 996 340	-	5,2
San Marino	2 193	33 432	31 514	+	26	+	1,2	+	1 918	+	6,1
Schweiz	3 257 447	47 323 082	48 933 281	-	104 439	-	3,1	-	1 610 199	-	3,3
Serbien	112 257	1 584 473	1 529 539	+	9 415	+	9,2	+	54 934	+	3,6
Türkei	1 429 883	21 521 007	20 100 000	+	35 729	+	2,6	+	1 421 007	+	7,1
Ukraine	394 594	5 406 729	5 754 677	-	18 795	-	4,5	-	347 948	-	6,0
Vatikanstadt	143	1 747	1 703	-	8	-	5,3	+	44	+	2,6
Afrika	1 759 180	22 061 386	21 935 945	-	136 662	-	7,2	+	125 441	+	0,6
Ägypten	176 061	2 389 815	2 644 441	-	42 109	-	19,3	-	254 626	-	9,6
Algerien	233 778	2 092 377	1 858 326	+	37 082	+	18,9	+	234 051	+	12,6
Angola	25 968	291 544	399 556	-	5 230	-	16,8	-	108 012	-	27,0
Äquatorialguinea	1 091	25 788	34 636	-	4 701	-	81,2	-	8 848	-	25,5
Äthiopien	18 763	178 572	168 786	+	873	+	4,9	+	9 786	+	5,8
Benin	4 938	92 211	78 708	-	377	-	7,1	+	13 503	+	17,2
Botsuana	2 255	33 057	46 281	+	165	+	7,9	-	13 224	-	28,6
Britisches Territorium im Indischen Ozean	2	2 172	1 279	-	2	-	x	-	893	+	69,8
Burkina Faso	4 565	47 424	61 255	-	1 924	-	29,7	-	13 831	-	22,6
Burundi	1 767	15 977	15 446	-	1 616	-	47,8	+	531	+	3,4
Ceuta	623	6 550	7 127	+	177	+	39,7	-	577	-	8,1
Cote d'Ivoire	10 502	149 801	145 984	+	515	+	5,2	+	3 817	+	2,6
Dschibuti	832	17 462	10 473	+	10	+	1,2	+	6 989	+	66,7
Eritrea	350	30 574	27 008	-	2 947	-	89,4	+	3 566	+	13,2
Gabun	9 210	91 644	82 761	+	304	+	3,4	+	8 883	+	10,7
Gambia	794	8 804	9 920	-	202	-	20,3	-	1 116	-	11,3
Ghana	31 397	317 054	328 741	+	9 557	+	43,8	-	11 687	-	3,6
Guinea	2 147	31 878	55 334	-	5 339	-	71,3	-	23 456	-	42,4
Guinea-Bissau	123	1 991	1 392	-	19	-	13,4	+	599	+	43,0
Kamerun	14 053	165 909	129 798	+	268	+	1,9	+	36 111	+	27,8
Kap Verde	487	10 703	7 323	+	43	+	9,7	+	3 380	+	46,2
Kenia	21 863	303 274	304 255	-	328	-	1,5	-	981	-	0,3
Komoren	60	4 693	3 466	-	227	-	79,1	+	1 227	+	35,4
Demokratische Republik Kongo	18 135	161 890	129 333	+	6 540	+	56,4	+	32 557	+	25,2
Republik Kongo	13 223	73 179	67 574	+	7 648	+	137,2	+	5 605	+	8,3
Lesotho	179	6 419	1 573	+	143	+	x	+	4 846	+	x
Liberia	14 384	77 940	72 369	+	12 558	+	x	+	5 571	+	7,7

2.2 Werte nach Erdteilen und Ländern ^{*)}

2.2.1 Ausfuhr

Bestimmungsland	2013		2012		Zu- (+) bzw. Abnahme (-)		Zu- (+) bzw. Abnahme (-)	
	Dezember	Januar/Dezember	gegenüber		gegenüber			
			Dezember 2012		Januar/Dezember 2012			
	in 1 000 Euro		in 1 000 Euro	%	in 1 000 Euro	%		
Libyen	66 819	978 332	690 539	-	20 778	- 23,7	+ 287 793	+ 41,7
Madagaskar	1 844	39 382	34 300	-	1 430	- 43,7	+ 5 082	+ 14,8
Malawi	944	27 128	21 292	-	401	- 29,8	+ 5 836	+ 27,4
Mali	12 534	104 249	82 317	+	6 902	+ 122,5	+ 21 932	+ 26,6
Marokko	128 175	1 629 841	1 617 404	+	11 685	+ 10,0	+ 12 437	+ 0,8
Mauretanien	6 689	112 568	172 677	-	24 631	- 78,6	- 60 109	- 34,8
Mauritius	6 317	91 227	94 337	+	979	+ 18,3	- 3 110	- 3,3
Mayotte	168	2 958	4 008	-	254	- 60,2	- 1 050	- 26,2
Melilla	636	7 440	8 389	+	113	+ 21,6	- 949	- 11,3
Mosambik	6 598	91 608	63 529	+	2 542	+ 62,7	+ 28 079	+ 44,2
Namibia	17 372	165 973	133 369	-	38 573	- 68,9	+ 32 604	+ 24,4
Niger	2 776	30 633	25 912	+	1 079	+ 63,6	+ 4 721	+ 18,2
Nigeria	128 601	1 360 973	1 260 988	+	39 708	+ 44,7	+ 99 985	+ 7,9
Ruanda	1 593	34 095	33 707	-	4 567	- 74,1	+ 388	+ 1,2
Sambia	5 442	145 397	89 032	-	1 113	- 17,0	+ 56 365	+ 63,3
Sao Tome und Principe	65	1 467	578	+	14	+ 27,5	+ 889	x
Senegal	6 054	79 709	77 854	+	735	+ 13,8	+ 1 855	+ 2,4
Seychellen	3 493	23 735	12 361	+	2 568	x	+ 11 374	+ 92,0
Sierra Leone	1 731	23 438	39 719	-	1 115	- 39,2	- 16 281	- 41,0
Simbabwe	5 966	37 480	57 306	-	3 630	- 37,8	- 19 826	- 34,6
Somalia	375	3 905	1 863	+	187	+ 99,5	+ 2 042	+ 109,6
St. Helena	-	5	36	-	-	-	31	- 86,1
Südafrika	582 356	8 543 158	8 813 480	-	142 743	- 19,7	- 270 322	- 3,1
Sudan	34 827	224 594	164 012	+	26 675	x	+ 60 582	+ 36,9
Südsudan	457	12 420	-	+	457	x	+ 12 420	x
Swasiland	485	7 176	4 002	-	11	- 2,2	+ 3 174	+ 79,3
Vereinigte Republik Tansania	9 294	144 991	174 332	-	1 888	- 16,9	- 29 341	- 16,8
Togo	18 712	65 682	46 867	+	15 564	x	+ 18 815	+ 40,1
Tschad	1 528	15 935	19 011	-	29	- 1,9	+ 3 076	+ 16,2
Tunesien	95 066	1 353 504	1 401 238	-	15 071	- 13,7	- 47 734	- 3,4
Uganda	4 260	72 262	95 018	-	679	- 13,7	- 22 756	- 23,9
Westsahara	53	76	-	+	53	x	+ 76	x
Zentralafrikanische Republik	400	1 343	3 323	+	124	+ 44,9	- 1 980	- 59,6
Amerika	9 323 177	130 923 644	128 702 961	+	522 333	+ 5,9	+ 2 220 683	+ 1,7
Amerikanische Jungfernseln	60	844	1464	-	6	- 9,1	- 620	- 42,3
Anguilla	-	5 775	636	-	4	x	+ 5 139	x
Antigua und Barbuda	704	22 805	7 262	-	60	- 7,9	+ 15 543	+ 214,0
Argentinien	254 295	2 848 619	2 714 205	+	93 242	+ 57,9	+ 134 414	+ 5,0
Aruba	932	10 680	7 516	+	450	+ 93,4	+ 3 164	+ 42,1
Bahamas	3 128	84 724	139 793	+	2 569	x	- 55 069	- 39,4
Barbados	1 430	13 882	11 753	+	731	+ 104,6	+ 2 129	+ 18,1
Belize	1 966	20 078	133 668	+	286	+ 17,0	- 113 590	- 85,0
Bermuda	1 207	1 236 817	4 530	+	734	x	+ 1 232 287	x
Bolivien	8 436	122 085	107 936	-	4 078	- 32,6	+ 14 149	+ 13,1
Bonaire, Saba, St. Eustatius	15	433	-	+	15	x	+ 433	x
Brasilien	754 797	11 414 967	11 727 489	-	4 002	- 0,5	- 312 522	- 2,7
Britische Jungfernseln	2 452	37 687	185 113	-	107 955	- 97,8	- 147 426	- 79,6
Chile	158 608	2 802 070	2 568 872	-	38 779	- 19,6	+ 233 198	+ 9,1
Costa Rica	11 197	165 607	177 752	-	489	- 4,2	- 12 145	- 6,8
Curacao	1 066	17 911	-	+	1 066	x	+ 17 911	x
Dominica	41	651	1 216	+	18	+ 78,3	- 565	- 46,5
Dominikanische Republik	15 538	187 155	173 200	+	3 903	+ 33,5	+ 13 955	+ 8,1
Ecuador	30 678	415 316	478 554	-	1 306	- 4,1	- 63 238	- 13,2
El Salvador	7 359	179 519	296 473	+	1 262	+ 20,7	- 116 954	- 39,4
Falklandinseln	11	249	256	+	11	x	- 7	- 2,7
Grenada	105	2 470	2 670	+	10	+ 10,5	- 200	- 7,5
Grönland	180	5 027	4 695	+	91	+ 102,2	+ 332	+ 7,1
Guatemala	17 644	210 526	201 988	+	2 286	+ 14,9	+ 8 538	+ 4,2
Guyana	179	10 916	11 130	-	1 929	- 91,5	- 214	- 1,9
Haiti	1 009	19 283	9 699	+	615	x	+ 9 584	+ 98,8
Honduras	9 645	118 767	138 056	-	4 857	- 33,5	- 19 289	- 14,0
Jamaika	2 992	43 019	40 264	-	1 515	- 33,6	+ 2 755	+ 6,8
Kaimaninseln	599	247 620	42 390	+	143	+ 31,4	+ 205 230	x
Kanada	548 222	8 825 587	8 908 864	+	17 227	+ 3,2	- 83 277	- 0,9
Kolumbien	115 270	1 455 593	1 645 067	+	13 117	+ 12,8	- 189 474	- 11,5
Kuba	15 888	185 060	181 704	+	1 949	+ 14,0	+ 3 356	+ 1,8
Mexiko	704 705	8 975 157	8 870 618	+	46 864	+ 7,1	+ 104 539	+ 1,2
Montserrat	5	72	167	+	5	x	- 95	- 56,9
Nicaragua	3 044	39 373	30 616	-	266	- 8,0	+ 8 757	+ 28,6
Niederländische Antillen	-	-	28 818	-	2 477	x	- 28 818	x
Panama	26 999	423 463	307 392	+	6 145	+ 29,5	+ 116 071	+ 37,8
Paraguay	7 863	125 006	124 391	-	1 302	- 14,2	+ 615	+ 0,5
Peru	92 986	959 482	948 135	+	9 360	+ 11,2	+ 11 347	+ 1,2
St. Barthelemy	5	286	-	+	5	x	+ 286	x
St. Kitts und Nevis	216	70 300	18 841	-	7 975	- 97,4	+ 51 459	x
St. Lucia	342	3 120	4 522	+	71	+ 26,2	- 1 402	- 31,0

2.2 Werte nach Erdteilen und Ländern ^{*)}

2.2.1 Ausfuhr

Bestimmungsland	2013		2012		Zu- (+) bzw. Abnahme (-)		Zu- (+) bzw. Abnahme (-)				
	Dezember	Januar/Dezember	gegenüber		gegenüber						
			Dezember 2012		Januar/Dezember 2012						
	in 1 000 Euro		in 1 000 Euro	%	in 1 000 Euro	%					
St. Martin	701	4 419	-	+	701	x	+	4 419	x		
St. Pierre und Miquelon	2	483	397	-	38	-	95,0	+	86	+	21,7
St. Vincent und die Grenadinen	297	1 593	1 504	+	277	x	+	89	+	5,9	
Suriname	2 586	35 672	23 412	+	1 165	+	82,0	+	12 260	+	52,4
Trinidad und Tobago	9 481	117 082	128 623	+	255	+	2,8	-	11 541	-	9,0
Turks- und Caicosinseln	47	1 425	863	+	37	x	+	562	+	65,1	
Uruguay	29 813	350 146	399 856	+	11 307	+	61,1	-	49 710	-	12,4
Venezuela	47 681	729 744	919 234	-	16 292	-	25,5	-	189 490	-	20,6
Vereinigte Staaten	6 430 751	88 375 079	86 971 357	+	499 746	+	8,4	+	1 403 722	+	1,6
Asien	15 190 385	179 538 611	179 630 130	+	878 680	+	6,1	-	91 519	-	0,1
Afghanistan	12 079	165 615	294 075	-	2 792	-	18,8	-	128 460	-	43,7
Armenien	8856	129667	139454	-	3 095	-	25,9	-	9 787	-	7,0
Aserbaidschan	75 141	833 329	783 813	+	11 856	+	18,7	+	49 516	+	6,3
Bahrain	24 609	356 723	399 556	-	11 624	-	32,1	-	42 833	-	10,7
Bangladesch	53 839	452 499	419 631	+	3 886	+	7,8	+	32 868	+	7,8
Besetzte palästinensische Gebiete	4 851	53 833	49 975	+	2 129	+	78,2	+	3 858	+	7,7
Bhutan	68	2 139	2 949	-	925	-	93,2	-	810	-	27,5
Brunei Darussalam	2 100	55 457	51 426	-	5 714	-	73,1	+	4 031	+	7,8
Volksrepublik China	5 371 350	67 025 440	66 746 136	+	729 451	+	15,7	+	279 304	+	0,4
Georgien	26 619	334 813	403 388	-	983	-	3,6	-	68 575	-	17,0
Hongkong	416 267	5 649 916	5 936 725	-	20 532	-	4,7	-	286 809	-	4,8
Indien	764 860	9 189 124	10 421 003	-	72 123	-	8,6	-	1 231 879	-	11,8
Indonesien	256 169	3 134 639	3 212 547	-	111 983	-	30,4	-	77 908	-	2,4
Irak	134 598	1 336 261	1 269 360	-	24 295	-	15,3	+	66 901	+	5,3
Islamische Republik Iran	197 095	1 849 959	2 523 831	-	19 293	-	8,9	-	673 872	-	26,7
Israel	288 817	3 632 566	3 661 811	+	27 614	+	10,6	-	29 245	-	0,8
Japan	1 439 941	17 125 289	17 137 841	+	239 717	+	20,0	-	12 552	-	0,1
Jemen	12 509	227 983	128 505	-	1 445	-	10,4	+	99 478	+	77,4
Jordanien	52 524	711 421	866 192	+	6 034	+	13,0	-	154 771	-	17,9
Kambodscha	5 262	56 563	44 814	+	844	+	19,1	+	11 749	+	26,2
Kasachstan	151 162	2 173 758	2 004 216	-	39 418	-	20,7	+	169 542	+	8,5
Katar	100 489	1 256 630	1 170 468	+	8 206	+	8,9	+	86 162	+	7,4
Kirgisische Republik	4 034	86 919	98 352	-	8 949	-	68,9	-	11 433	-	11,6
Demokratische Volksrepublik Korea	258	11 374	23 240	-	120	-	31,7	-	11 866	-	51,1
Republik Korea	1 290 490	14 480 771	13 399 012	+	200 595	+	18,4	+	1 081 759	+	8,1
Kuwait	100 193	1 321 348	1 218 319	-	14 072	-	12,3	+	103 029	+	8,5
Demokratische Volksrepublik Laos	3 455	35 691	119 840	-	42 183	-	92,4	-	84 149	-	70,2
Libanon	54 920	783 179	861 194	-	9 005	-	14,1	-	78 015	-	9,1
Macau	7 075	167 144	59 025	+	2 814	+	66,0	+	108 119	x	
Malaysia	348 967	4 809 211	4 958 039	-	101 303	-	22,5	-	148 828	-	3,0
Malediven	2 354	19 478	22 594	+	704	+	42,7	-	3 116	-	13,8
Mongolei	10 062	172 342	150 030	+	2 383	+	31,0	+	22 312	+	14,9
Myanmar	15 716	126 592	105 009	+	5 738	+	57,5	+	21 583	+	20,6
Nepal	10 271	31 837	21 228	+	7 634	x	+	10 609	+	50,0	
Oman	63 359	763 312	821 194	-	42 268	-	40,0	-	57 882	-	7,0
Pakistan	74 574	840 620	870 656	+	769	+	1,0	-	30 036	-	3,4
Philippinen	145 522	1 732 435	1 534 987	+	22 591	+	18,4	+	197 448	+	12,9
Saudi-Arabien	761 711	9 247 851	8 227 665	+	176 559	+	30,2	+	1 020 186	+	12,4
Singapur	510 321	6 328 853	6 550 184	+	77 612	+	17,9	-	221 331	-	3,4
Sri Lanka	15 771	254 170	238 863	-	1 037	-	6,2	+	15 307	+	6,4
Arabische Republik Syrien	5 634	74 619	205 005	-	1 001	-	15,1	-	130 386	-	63,6
Tadschikistan	6 245	36 645	28 405	+	4 692	x	+	8 240	+	29,0	
Taiwan	420 310	5 906 516	5 791 016	-	65 438	-	13,5	+	115 500	+	2,0
Thailand	328 624	3 944 246	4 217 319	-	2 550	-	0,8	-	273 073	-	6,5
Timor-Leste	15	153	580	-	172	-	92,0	-	427	-	73,6
Turkmenistan	38 237	398 632	322 101	+	1 929	+	5,3	+	76 531	+	23,8
Usbekistan	32 861	420 233	393 136	-	4 457	-	11,9	+	27 097	+	6,9
Vereinigte Arabische Emirate	1 301 960	9 940 512	9 773 620	+	60 532	+	4,9	+	166 892	+	1,7
Vietnam	238 241	1 850 304	1 951 801	-	108 832	-	31,4	-	101 497	-	5,2
Australien und Ozeanien	707 410	9 981 962	10 726 637	-	16 969	-	2,3	-	744 675	-	6,9
Amerikanische Überseeinseln, kleinere	142	1 411	48 123	+	104	x	-	46 712	-	97,1	
Amerikanisch-Samoa	10	104	103	+	3	+	42,9	+	1	+	1,0
Antarktis	7	858	429	-	21	-	75,0	+	429	x	
Australien	604 593	8 626 364	9 362 019	-	30 598	-	4,8	-	735 655	-	7,9
Bouvetinsel	-	7	-	-	-	x	+	7	x		
Cookinseln	2	97	440	+	2	x	-	343	-	78,0	
Fidschi	720	8 749	5 486	-	81	-	10,1	+	3 263	+	59,5
Französische Südgebiete	193	3 726	5 098	-	203	-	51,3	-	1 372	-	26,9
Französisch-Polynesien	1 616	24 513	22 456	-	416	-	20,5	+	2 057	+	9,2
Guam	268	4 782	3 385	-	117	-	30,4	+	1 397	+	41,3
Heard und McDonaldinseln	-	-	-	-	-	-	-	-	-	-	
Kiribati	9	106	34	+	3	+	50,0	+	72	x	
Kokosinseln (Keelinginseln)	-	-	-	-	-	-	-	-	-	-	
Marshallinseln	8 130	153 198	149 614	+	3 824	+	88,8	+	3 584	+	2,4
Föderierte Staaten von Mikronesien	-	119	1	-	1	x	+	118	x		
Nauru	-	2	2	-	-	-	+	0	+	0,0	

2.2 Werte nach Erdteilen und Ländern *)

2.2.1 Ausfuhr

Bestimmungsland	2013		2012		Zu- (+) bzw. Abnahme (-)		Zu- (+) bzw. Abnahme (-)				
	Dezember	Januar/Dezember	gegenüber		gegenüber						
			Dezember 2012		Januar/Dezember 2012						
	in 1 000 Euro		in 1 000 Euro	%	in 1 000 Euro	%					
Neukaledonien	3 894	46 188	49 443	-	1 633	-	29,5	-	3 255	-	6,6
Neuseeland	83 639	1 079 616	1 008 819	+	10 865	+	14,9	+	70 797	+	7,0
Niue	-	-	-	-	-	-	-	-	-	-	-
Nördliche Marianen	25	952	880	+	9	+	56,3	+	72	+	8,2
Norfolkinsel	-	104	80	-	5	x	+	+	24	+	30,0
Palau	-	41	36	-	3	x	+	+	5	+	13,9
Papua-Neuguinea	3 999	26 210	68 664	+	1 187	+	42,2	-	42 454	-	61,8
Pitcairnseln	-	73	9	-	4	x	+	+	64	x	x
Salomonen	3	801	330	+	3	x	+	+	471	x	x
Samoa	34	666	227	+	34	x	+	+	439	x	x
Südgeorgien und die Südlichen Sandwichinseln	-	12	-	-	-	-	+	+	12	x	x
Tokelau	50	653	100	+	42	x	+	+	553	x	x
Tonga	-	1 827	353	-	13	x	+	+	1 474	x	x
Tuvalu	-	-	-	-	-	-	-	-	-	-	-
Vanuatu	39	667	296	+	16	+	69,6	+	371	x	x
Wallis und Futuna	37	116	210	+	34	x	-	-	94	-	44,8
Weihnachtsinsel	-	-	-	-	-	-	-	-	-	-	-
Verschiedenes	244 842	2 488 067	3 714 965	-	177 529	-	42,0	-	1 226 898	-	33,0
Schiffs- und Luftfahrzeugbedarf	240 671	2 359 393	3 710 446	-	180 852	-	42,9	-	1 351 053	-	36,4
Hohe See	3 951	4 067	-	+	3 951	x	+	+	4 067	x	x
Insgesamt ...	82 103 555	1 093 811 938	1 095 766 404	+	3 526 670	+	4,5	-	1 954 466	-	0,2

*) Außenhandelsergebnisse nach Ländern können über Genesis-Online abgerufen werden (Tabellen 51000-0003 jährlich, 51000-0004 monatlich bzw. Zeitreihen 51000BJ002 jährlich, 51000BM002 monatlich).

2.2 Werte nach Erdteilen und Ländern ^{*)}

2.2.2 Einfuhr

Ursprungsland	2013		2012		Zu- (+) bzw. Abnahme (-)		Zu- (+) bzw. Abnahme (-)				
	Dezember	Januar/Dezember	gegenüber		gegenüber						
			Dezember 2012		Januar/Dezember 2012						
	in 1 000 Euro		in 1 000 Euro	%	in 1 000 Euro	%					
Europa	48 935 230	633 860 187	629 304 428	+	3 305 932	+	7,2	+	4 555 759	+	0,7
Belgien	2 909 516	38 911 873	37 762 992	+	169 682	+	6,2	+	1 148 881	+	3,0
Bulgarien	174 731	2 683 262	2 226 947	+	36 156	+	26,1	+	456 315	+	20,5
Dänemark	910 937	11 495 193	11 346 231	+	94 545	+	11,6	+	148 962	+	1,3
Estland	37 267	490 417	490 865	+	5 219	+	16,3	-	448	-	0,1
Finnland	496 767	6 143 802	6 174 725	+	89 688	+	22,0	-	30 923	-	0,5
Frankreich	5 000 182	64 227 931	64 035 460	+	582 344	+	13,2	+	192 471	+	0,3
Griechenland	134 814	1 762 663	1 813 607	-	1 481	-	1,1	-	50 944	-	2,8
Irland	723 152	9 106 213	10 093 218	-	154 839	-	17,6	-	987 005	-	9,8
Italien	3 728 070	47 516 643	47 957 212	+	360 974	+	10,7	-	440 569	-	0,9
Kroatien	56 336	853 647	876 214	-	1 118	-	1,9	-	22 567	-	2,6
Lettland	40 087	635 784	679 176	-	221	-	0,5	-	43 392	-	6,4
Litauen	134 502	1 724 797	1 772 478	+	23 184	+	20,8	-	47 681	-	2,7
Luxemburg	226 299	3 015 761	2 765 122	+	35 457	+	18,6	+	250 639	+	9,1
Malta	21 030	486 414	331 302	-	590	-	2,7	+	155 112	+	46,8
Niederlande	7 078 599	89 247 480	85 737 900	+	214 461	+	3,1	+	3 509 580	+	4,1
Österreich	2 899 616	36 825 109	36 419 445	+	297 157	+	11,4	+	405 664	+	1,1
Polen	2 780 189	35 783 193	33 027 272	+	315 670	+	12,8	+	2 755 921	+	8,3
Portugal	365 731	5 115 071	4 875 375	+	30 850	+	9,2	+	239 696	+	4,9
Rumänien	648 019	9 162 514	8 618 562	+	62 145	+	10,6	+	543 952	+	6,3
Schweden	953 734	13 986 030	13 773 960	+	20 146	+	2,2	+	212 070	+	1,5
Slowakei	969 250	12 274 275	12 015 098	+	171 338	+	21,5	+	259 177	+	2,2
Slowenien	349 438	4 651 956	4 582 285	+	36 415	+	11,6	+	69 671	+	1,5
Spanien	1 865 224	23 785 102	23 206 499	+	232 206	+	14,2	+	578 603	+	2,5
Tschechische Republik	2 474 312	33 088 948	32 492 972	+	286 705	+	13,1	+	595 976	+	1,8
Ungarn	1 496 129	19 525 948	18 466 536	+	336 685	+	29,0	+	1 059 412	+	5,7
Vereinigtes Königreich	3 499 458	42 257 652	42 820 053	+	129 626	+	3,8	-	562 401	-	1,3
Zypern	8 665	119 486	132 138	-	8 300	-	48,9	-	12 652	-	9,6
Albanien	4 329	81 883	77 521	+	598	+	16,0	+	4 362	+	5,6
Andorra	70	2 218	444	-	10	-	12,5	+	1 774	x	
Belarus	32 970	479 009	769 415	+	2 321	+	7,6	-	290 406	-	37,7
Bosnien und Herzegowina	37 653	521 839	476 989	+	5 886	+	18,5	+	44 850	+	9,4
Färöer	644	24 015	18 419	+	50	+	8,4	+	5 596	+	30,4
Gibraltar	180	838	362	+	156	x		+	476	x	
Island	27 611	559 187	608 385	-	13 068	-	32,1	-	49 198	-	8,1
Kosovo	991	16 399	16 938	+	239	+	31,8	-	539	-	3,2
Liechtenstein	32 478	424 053	431 396	+	359	+	1,1	-	7 343	-	1,7
Ehemalige jugoslaw. Republik Mazedonien	107 056	1 184 190	963 626	+	25 158	+	30,7	+	220 564	+	22,9
Republik Moldau	11 970	121 658	95 383	+	4 720	+	65,1	+	26 275	+	27,5
Montenegro	724	34 868	32 287	-	166	-	18,7	+	2 581	+	8,0
Norwegen	1 632 312	21 911 546	26 273 058	-	38 955	-	2,3	-	4 361 512	-	16,6
Russische Föderation	3 286 992	40 418 007	42 765 057	-	370 454	-	10,1	-	2 347 050	-	5,5
San Marino	851	7 997	7 566	+	178	+	26,4	+	431	+	5,7
Schweiz	2 600 595	38 199 151	37 775 274	+	195 825	+	8,1	+	423 877	+	1,1
Serbien	95 214	1 214 246	995 265	+	20 836	+	28,0	+	218 981	+	22,0
Türkei	963 210	12 234 959	12 071 142	+	88 754	+	10,1	+	163 817	+	1,4
Ukraine	116 862	1 543 742	1 427 693	+	19 546	+	20,1	+	116 049	+	8,1
Vatikanstadt	464	3 218	4 564	-	145	-	23,8	-	1 346	-	29,5
Afrika	1 529 507	22 856 860	24 145 351	-	945 765	-	38,2	-	1 288 491	-	5,3
Ägypten	97 091	1 458 717	1 414 458	+	6 512	+	7,2	+	44 259	+	3,1
Algerien	161 825	1 992 482	1 900 668	-	157 286	-	49,3	+	91 814	+	4,8
Angola	60 851	469 744	265 350	-	30 074	-	33,1	+	204 394	+	77,0
Äquatorialguinea	2 194	81 326	74 094	+	18	+	0,8	+	7 232	+	9,8
Äthiopien	6 047	161 879	207 453	-	11 321	-	65,2	-	45 574	-	22,0
Benin	2	780	2 854	-	382	-	99,5	-	2 074	-	72,7
Botsuana	177	4 461	473	+	162	x		+	3 988	x	
Britisches Territorium im Indischen Ozean	-	-	13	-	-	x		-	13	x	
Burkina Faso	714	10 868	6 838	+	553	x		+	4 030	+	58,9
Burundi	738	10 943	14 871	-	1 082	-	59,5	-	3 928	-	26,4
Ceuta	18	563	557	-	105	-	85,4	+	6	+	1,1
Cote d'Ivoire	107 944	957 414	1 020 087	+	20 313	+	23,2	-	62 673	-	6,1
Dschibuti	0	29	388	+	0	-	-	-	359	-	92,5
Eritrea	12	81	136	+	12	-	-	-	55	-	40,4
Gabun	10 298	64 127	120 218	+	9 137	x		-	56 091	-	46,7
Gambia	0	610	328	-	32	x		+	282	+	86,0
Ghana	12 120	351 739	335 712	+	1 167	+	10,7	+	16 027	+	4,8
Guinea	9 390	83 838	102 074	+	4 153	+	79,3	-	18 236	-	17,9
Guinea-Bissau	-	0	-	-	-	-	-	-	0	-	x
Kamerun	3 220	116 973	75 835	-	3 130	-	49,3	+	41 138	+	54,2
Kap Verde	1	474	535	-	11	-	91,7	-	61	-	11,4
Kenia	8 340	113 376	118 593	-	4 126	-	33,1	-	5 217	-	4,4
Komoren	88	3 525	2 822	-	173	-	66,3	+	703	+	24,9
Demokratische Republik Kongo	7 500	101 275	78 402	+	6 875	x		+	22 873	+	29,2
Republik Kongo	1 657	30 069	73 027	-	8 697	-	84,0	-	42 958	-	58,8
Lesotho	132	1 743	550	+	132	x		+	1 193	x	
Liberia	4 920	45 964	15 540	+	2 621	+	114,0	+	30 424	x	

2.2 Werte nach Erdteilen und Ländern ^{*)}

2.2.2 Einfuhr

Ursprungsland	2013		2012		Zu- (+) bzw. Abnahme (-)		Zu- (+) bzw. Abnahme (-)		
	Dezember	Januar/Dezember	gegenüber		gegenüber				
			Dezember 2012		Januar/Dezember 2012				
	in 1 000 Euro		in 1 000 Euro	%	in 1 000 Euro	%			
Libyen	74 360	4 654 716	5 540 383	-	626 507	- 89,4	-	885 667	- 16,0
Madagaskar	10 741	113 200	97 270	+	1 233	+ 13,0	+	15 930	+ 16,4
Malawi	3 254	57 768	69 132	+	436	+ 15,5	-	11 364	- 16,4
Mali	50	2 784	3 421	+	17	+ 51,5	-	637	- 18,6
Marokko	67 889	850 306	794 384	+	5 531	+ 8,9	+	55 922	+ 7,0
Mauretanien	10 321	112 547	141 517	-	2 117	- 17,0	-	28 970	- 20,5
Mauritius	2 396	36 643	38 950	-	3 750	- 61,0	-	2 307	- 5,9
Mayotte	-	5	-	-	-	-	-	5	x
Melilla	-	3	-	-	-	-	+	3	x
Mosambik	5 073	150 752	124 940	+	357	+ 7,6	+	25 812	+ 20,7
Namibia	12 331	105 642	103 915	+	1 761	+ 16,7	+	1 727	+ 1,7
Niger	1	299	100	+	0	+ 0,0	+	199	x
Nigeria	322 044	4 102 453	4 431 794	-	224 537	- 41,1	-	329 341	- 7,4
Ruanda	891	8 168	9 155	+	123	+ 16,0	-	987	- 10,8
Sambia	2 802	28 939	34 276	+	1 491	+ 113,7	-	5 337	- 15,6
Sao Tome und Principe	60	607	166	+	59	x	+	441	x
Senegal	339	13 287	6 766	+	130	+ 62,2	+	6 521	+ 96,4
Seychellen	17	2 951	1 934	-	564	- 97,1	+	1 017	+ 52,6
Sierra Leone	624	9 587	11 901	+	312	+ 100,0	-	2 314	- 19,4
Simbabwe	3 706	58 351	49 243	+	2 214	+ 148,4	+	9 108	+ 18,5
Somalia	42	522	388	+	35	x	+	134	+ 34,5
St. Helena	-	0	0	-	-	-	+	0	x
Südafrika	349 383	4 738 649	5 105 828	-	14 499	- 4,0	-	367 179	- 7,2
Sudan	742	15 115	18 697	-	60	- 7,5	-	3 582	- 19,2
Südsudan	3	14	-	+	3	x	+	14	x
Swasiland	100	10 649	23 654	+	97	x	-	13 005	- 55,0
Vereinigte Republik Tansania	6 155	111 133	139 108	+	250	+ 4,2	-	27 975	- 20,1
Togo	666	20 975	40 247	+	105	+ 18,7	-	19 272	- 47,9
Tschad	87	2 727	3 264	-	128	- 59,5	-	537	- 16,5
Tunesien	155 633	1 490 000	1 435 220	+	78 016	+ 100,5	+	54 780	+ 3,8
Uganda	4 382	93 741	86 632	-	1 081	- 19,8	+	7 109	+ 8,2
Westsahara	-	0	-	-	-	-	-	0	x
Zentralafrikanische Republik	136	1 327	1 190	+	72	+ 112,5	+	137	+ 11,5
Amerika	5 586 093	75 019 391	80 548 652	-	386 001	- 6,5	-	5 529 261	- 6,9
Amerikanische Jungfernseln	8	159	124	-	2	- 20,0	+	35	+ 28,2
Anguilla	1	1 220	228	-	6	- 85,7	+	992	x
Antigua und Barbuda	10	831	174	-	30	- 75,0	+	657	x
Argentinien	142 033	1 675 364	1 959 365	+	11 666	+ 8,9	-	284 001	- 14,5
Aruba	0	149	250	-	4	x	-	101	- 40,4
Bahamas	14	40 550	11 281	-	204	- 93,6	+	29 269	x
Barbados	98	1 858	1 566	+	32	+ 48,5	+	292	+ 18,6
Belize	20	1 043	2 338	-	61	- 75,3	-	1 295	- 55,4
Bermuda	47	282	529	+	38	x	-	247	- 46,7
Bolivien	4 255	102 459	84 165	+	1 318	+ 44,9	+	18 294	+ 21,7
Bonaire, Saba, St. Eustatius	-	300	-	-	-	-	+	300	x
Brasilien	786 665	8 926 754	10 614 652	-	29 765	- 3,6	-	1 687 898	- 15,9
Britische Jungfernseln	14	161 316	925	-	157	- 91,8	+	160 391	x
Chile	98 114	1 577 272	1 762 399	-	76 103	- 43,7	+	185 127	- 10,5
Costa Rica	36 356	466 906	463 007	+	3 430	+ 10,4	+	3 899	+ 0,8
Curacao	84	796	-	+	84	x	+	796	x
Dominica	1	99	49	+	1	x	+	50	+ 102,0
Dominikanische Republik	14 409	169 543	146 824	+	3 788	+ 35,7	+	22 719	+ 15,5
Ecuador	35 535	471 698	523 249	-	447	- 1,2	-	51 551	- 9,9
El Salvador	2 078	68 536	77 397	-	800	- 27,8	-	8 861	- 11,4
Falklandinseln	1	439	2 715	-	178	- 99,4	-	2 276	- 83,8
Grenada	39	5 275	3 402	-	129	- 76,8	+	1 873	+ 55,1
Grönland	1 435	28 532	14 123	+	497	+ 53,0	+	14 409	+ 102,0
Guatemala	10 477	102 967	117 144	+	5 211	+ 99,0	-	14 177	- 12,1
Guyana	962	10 063	13 920	-	37	- 3,7	-	3 857	- 27,7
Haiti	357	4 689	3 257	+	258	x	+	1 432	+ 44,0
Honduras	5 123	269 204	450 973	-	16 913	- 76,8	-	181 769	- 40,3
Jamaika	7 544	76 274	19 526	+	3 560	+ 89,4	+	56 748	x
Kaimaninseln	75	210 247	105 636	-	105 278	- 99,9	+	104 611	+ 99,0
Kanada	384 328	4 500 511	4 450 970	-	1 917	- 0,5	+	49 541	+ 1,1
Kolumbien	144 410	1 536 374	1 397 482	+	3 264	+ 2,3	+	138 892	+ 9,9
Kuba	6 507	49 112	41 252	+	4 578	x	+	7 860	+ 19,1
Mexiko	286 169	3 896 606	4 329 794	-	6 143	- 2,1	-	433 188	- 10,0
Montserrat	-	4	3	-	-	x	+	1	+ 33,3
Nicaragua	943	29 250	33 903	-	313	- 24,9	-	4 653	- 13,7
Niederländische Antillen	-	-	19 955	-	15 228	x	-	19 955	x
Panama	3 505	54 137	37 653	-	953	- 21,4	+	16 484	+ 43,8
Paraguay	3 756	235 708	294 610	+	2 090	x	-	58 902	- 20,0
Peru	72 558	1 001 828	1 477 546	-	5 388	- 6,9	-	475 718	- 32,2
St. Barthelemy	11	1 484	-	+	11	x	+	1 484	x
St. Kitts und Nevis	272	3 193	2 328	+	112	+ 70,0	+	865	+ 37,2
St. Lucia	5	218	90	-	2	- 28,6	+	128	x

2.2 Werte nach Erdteilen und Ländern ^{*)}

2.2.2 Einfuhr

Ursprungsland	2013		2012		Zu- (+) bzw. Abnahme (-)		Zu- (+) bzw. Abnahme (-)				
	Dezember	Januar/Dezember	gegenüber		gegenüber						
			Dezember 2012		Januar/Dezember 2012						
	in 1 000 Euro		in 1 000 Euro	%	in 1 000 Euro	%					
St. Martin	7	97	-	+	7	x	+	97	x		
St. Pierre und Miquelon	-	231	-	-	-	-	+	231	x		
St. Vincent und die Grenadinen	-	0	17	-	-	-	-	17	x		
Suriname	268	4 221	12 327	-	13	-	4,6	-	8 106	-	65,8
Trinidad und Tobago	11 598	116 209	81 811	+	9 704	x	+	34 398	+	42,0	
Turks- und Caicosinseln	0	25	15	-	1	x	+	10	+	66,7	
Uruguay	26 621	373 576	379 322	+	7 033	+	35,9	-	5 746	-	1,5
Venezuela	7 538	315 307	539 902	-	46 084	-	85,9	-	224 595	-	41,6
Vereinigte Staaten	3 491 842	48 526 475	51 070 454	-	136 527	-	3,8	-	2 543 979	-	5,0
Asien	11 968 046	161 059 535	167 872 655	-	381 986	-	3,1	-	6 813 120	-	4,1
Afghanistan	5 810	13 234	14 260	+	5 266	x	-	1 026	-	7,2	
Armenien	7054	68974	98510	+	1 499	+	27,0	-	29 536	-	30,0
Aserbaidschan	265 465	2 276 456	1 572 401	-	80 067	-	23,2	+	704 055	+	44,8
Bahrain	4 451	60 246	35 719	+	3 029	x	+	24 527	+	68,7	
Bangladesch	193 488	3 497 036	3 163 244	+	30 606	+	18,8	+	333 792	+	10,6
Besetzte palästinensische Gebiete	26	510	467	-	144	-	84,7	+	43	+	9,2
Bhutan	463	5 014	1 076	+	462	x	+	3 938	x		
Brunei Darussalam	100	1 518	3 097	+	23	+	29,9	-	1 579	-	51,0
Volksrepublik China	5 571 712	73 376 512	78 529 274	-	196 493	-	3,4	-	5 152 762	-	6,6
Georgien	9 298	127 232	189 117	+	6 453	x	-	61 885	-	32,7	
Hongkong	96 204	1 566 633	1 569 465	-	21 325	-	18,1	-	2 832	-	0,2
Indien	450 687	6 892 152	7 022 414	-	7 720	-	1,7	-	130 262	-	1,9
Indonesien	225 865	3 561 921	3 954 602	-	97 527	-	30,2	-	392 681	-	9,9
Irak	45 055	445 128	515 578	+	20 786	+	85,6	-	70 450	-	13,7
Islamische Republik Iran	27 081	273 503	339 122	+	3 163	+	13,2	-	65 619	-	19,3
Israel	125 038	1 641 962	1 682 333	-	223	-	0,2	-	40 371	-	2,4
Japan	1 417 020	19 497 157	21 910 284	-	28 205	-	2,0	-	2 413 127	-	11,0
Jemen	309	4 272	6 338	-	369	-	54,4	-	2 066	-	32,6
Jordanien	1 677	28 753	17 237	+	772	+	85,3	+	11 516	+	66,8
Kambodscha	60 973	836 055	667 291	+	8 604	+	16,4	+	168 764	+	25,3
Kasachstan	433 331	4 326 771	4 073 191	-	285 046	-	39,7	+	253 580	+	6,2
Katar	75 043	762 191	723 672	+	36 733	+	95,9	+	38 519	+	5,3
Kirgisische Republik	896	12 598	15 245	+	34	+	3,9	-	2 647	-	17,4
Demokratische Volksrepublik Korea	231	10 687	9 494	-	279	-	54,7	+	1 193	+	12,6
Republik Korea	531 061	7 986 749	8 457 045	+	77 406	+	17,1	-	470 296	-	5,6
Kuwait	1 253	356 464	270 881	-	38 125	-	96,8	+	85 583	+	31,6
Demokratische Volksrepublik Laos	4 464	72 588	60 915	+	576	+	14,8	+	11 673	+	19,2
Libanon	5 340	48 974	47 091	+	2 559	+	92,0	+	1 883	+	4,0
Macau	1 232	27 658	50 390	-	3 314	-	72,9	-	22 732	-	45,1
Malaysia	452 974	5 648 941	5 420 462	+	86 431	+	23,6	+	228 479	+	4,2
Malediven	965	10 954	12 005	+	67	+	7,5	-	1 051	-	8,8
Mongolei	1 102	11 432	9 332	+	683	x	+	2 100	+	22,5	
Myanmar	2 688	55 840	44 692	+	980	+	57,4	+	11 148	+	24,9
Nepal	2 902	28 839	31 486	+	823	+	39,6	-	2 647	-	8,4
Oman	3 159	49 446	50 961	-	2 822	-	47,2	-	1 515	-	3,0
Pakistan	68 304	1 055 086	982 241	+	1 349	+	2,0	+	72 845	+	7,4
Philippinen	202 033	2 349 779	2 289 452	+	57 158	+	39,5	+	60 327	+	2,6
Saudi-Arabien	133 677	1 683 385	1 725 862	-	44 317	-	24,9	-	42 477	-	2,5
Singapur	339 677	4 802 930	5 084 198	+	32 342	+	10,5	-	281 268	-	5,5
Sri Lanka	30 110	447 377	482 356	-	1 797	-	5,6	-	34 979	-	7,3
Arabische Republik Syrien	729	16 476	79 793	-	1 410	-	65,9	-	63 317	-	79,4
Tadschikistan	40	3 655	2 933	-	233	-	85,3	+	722	+	24,6
Taiwan	464 579	6 448 826	6 508 951	+	50 938	+	12,3	-	60 125	-	0,9
Thailand	318 250	4 260 882	4 140 923	+	2 782	-	0,9	+	119 959	+	2,9
Timor-Leste	537	5 975	4 983	+	515	x	+	992	+	19,9	
Turkmenistan	447	9 673	75 597	-	457	-	50,6	-	65 924	-	87,2
Usbekistan	1 429	20 475	24 632	-	519	-	26,6	-	4 157	-	16,9
Vereinigte Arabische Emirate	49 118	798 932	779 025	+	164	+	0,3	+	19 907	+	2,6
Vietnam	334 699	5 571 684	5 123 018	+	1 767	+	0,5	+	448 666	+	8,8
Australien und Ozeanien	214 247	3 359 476	4 054 379	+	4 883	+	2,3	-	694 903	-	17,1
Amerikanische Überseeinseln, kleinere	-	72	13	-	-	-	-	59	x		
Amerikanisch-Samoa	1	3	115	+	1	x	-	112	-	97,4	
Antarktis	-	473	5435	-	574	x	-	4 962	-	91,3	
Australien	159 709	2 520 227	3 024 834	+	3 160	+	2,0	-	504 607	-	16,7
Bouvetinsel	-	4	-	-	-	-	+	4	x		
Cookinseln	-	7	13	-	5	x	-	6	-	46,2	
Fidschi	124	2 434	3 237	-	175	-	58,5	-	803	-	24,8
Französische Südgebiete	-	3	77	+	0	-	-	74	-	96,1	
Französisch-Polynesien	158	2 973	3 472	+	55	+	53,4	-	499	-	14,4
Guam	-	238	-	-	-	-	-	238	x		
Heard und McDonaldinseln	-	518	-	-	-	-	-	518	x		
Kiribati	6	16	24	+	5	x	-	8	-	33,3	
Kokosinseln (Keelinginseln)	-	-	-	-	-	-	-	-	-		
Marshallinseln	2	82	23	+	2	x	+	59	x		
Föderierte Staaten von Mikronesien	0	47	63	-	7	x	-	16	-	25,4	
Nauru	1	14	0	+	1	x	+	14	x		

2.2 Werte nach Erdteilen und Ländern *)

2.2.2 Einfuhr

Ursprungsland	2013		2012		Zu- (+) bzw. Abnahme (-)		Zu- (+) bzw. Abnahme (-)				
	Dezember	Januar/Dezember	gegenüber		gegenüber						
			Dezember 2012		Januar/Dezember 2012						
	in 1 000 Euro		in 1 000 Euro	%	in 1 000 Euro	%					
Neukaledonien	72	471	565	-	82	-	53,2	-	94	-	16,6
Neuseeland	33 994	569 848	590 466	+	3 816	+	12,6	-	20 618	-	3,5
Niue	4	7	6	+	4	x		+	1	+	16,7
Nördliche Marianen	-	-	-	-	-	-	-	-	-	-	-
Norfolkinsel	-	-	-	-	-	-	-	-	-	-	-
Palau	14	108	103	+	14	x		+	5	+	4,9
Papua-Neuguinea	18 401	247 087	421 246	-	3 078	-	14,3	-	174 159	-	41,3
Pitcairnseln	-	7	7	-	7	x		+	0	+	0,0
Salomonen	1 733	14 115	4 363	+	1 732	x		+	9 752	x	
Samoa	-	421	104	-	-	-	-	-	317	x	
Südgeorgien und die Südlichen Sandwichinseln	-	-	-	-	-	-	-	-	-	-	-
Tokelau	27	193	0	+	27	x		+	193	x	
Tonga	-	-	10	-	-	x		-	10	x	
Tuvalu	-	9	1	-	-	x			8	x	
Vanuatu	-	45	183	-	4	x		-	138	-	75,4
Wallis und Futuna	-	-	-	-	-	-	-	-	-	-	-
Weihnachtsinsel	1	54	19	+	1	x		+	35	x	
Verschiedenes	-	-	-	-	-	-	-	-	-	-	-
Schiffs- und Luftfahrzeugbedarf	-	-	-	-	-	-	-	-	-	-	-
Hohe See	-	-	-	-	-	-	-	-	-	-	-
Insgesamt ...	68 233 122	896 155 449	905 925 475	+	1 597 065	+	2,4	-	9 770 026	-	1,1

*) Außenhandelsergebnisse nach Ländern können über Genesis-Online abgerufen werden (Tabellen 51000-0003 jährlich, 51000-0004 monatlich bzw. Zeitreihen 51000BJ002 jährlich, 51000BM002 monatlich).

Die 10 wichtigsten Handelspartner Januar / Dezember 2013

Umsatz (Einfuhr + Ausfuhr)
in Milliarden Euro

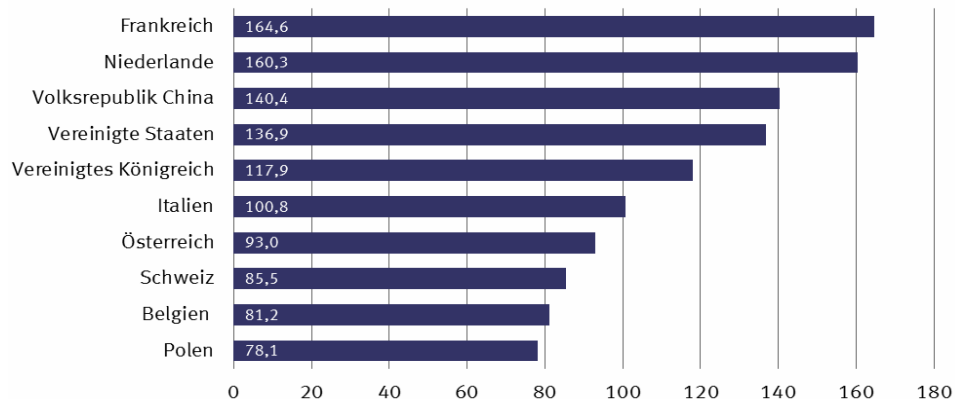

Die 10 wichtigsten Handelspartner Januar / Dezember 2013

Ausfuhr
in Milliarden Euro

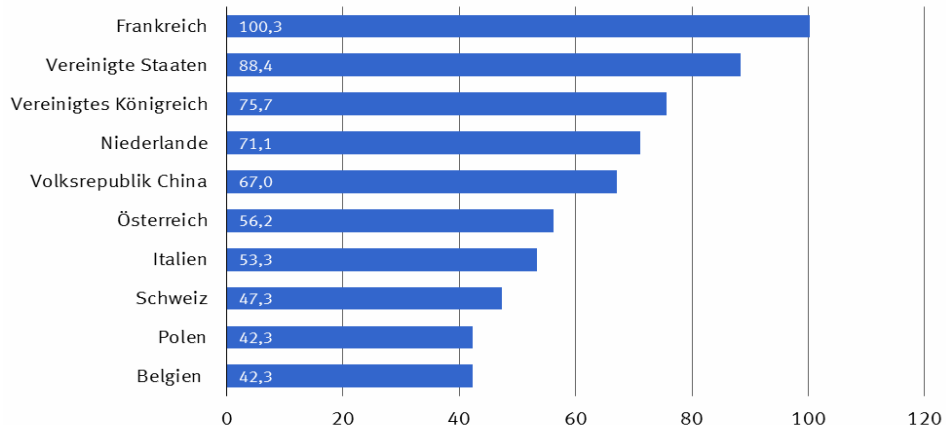

Die 10 wichtigsten Handelspartner Januar / Dezember 2013

Einfuhr
in Milliarden Euro

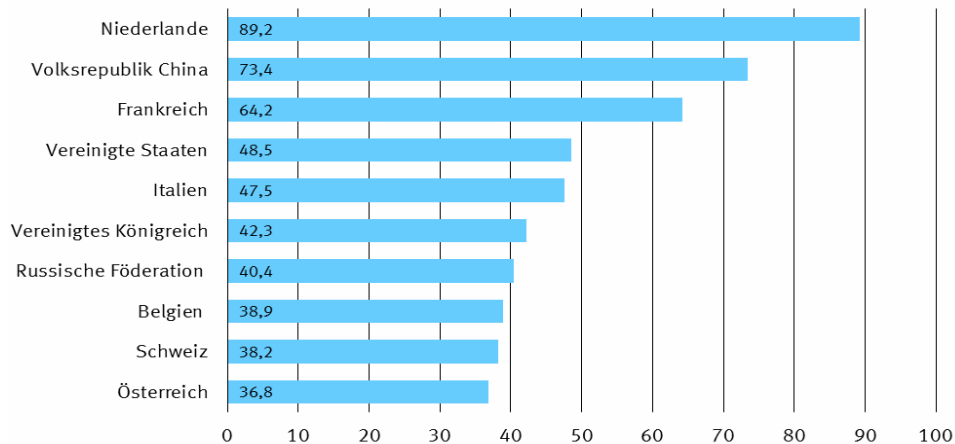

2.3 Rangfolge der Handelspartner im Außenhandel der Bundesrepublik Deutschland *)
Januar / Dezember 2013

Rang	Ausfuhr		Einfuhr		Umsatz		Außenhandelssaldo	
	Land	in 1 000 Euro	Land	in 1 000 Euro	Land	in 1 000 Euro	Land	in 1 000 Euro
001	Frankreich	100 336 605	Niederlande	89 247 481	Frankreich	164 564 536	Vereinigte Staaten	+ 39 848 603
002	Vereinigte Staaten	88 375 078	Volksrepublik China	73 376 512	Niederlande	160 326 268	Frankreich	+ 36 108 674
003	Vereinigtes Königreich	75 692 026	Frankreich	64 227 931	Volksrepublik China	140 401 952	Vereinigtes Königreich	+ 33 434 374
004	Niederlande	71 078 787	Vereinigte Staaten	48 526 475	Vereinigte Staaten	136 901 553	Österreich	+ 19 327 143
005	Volksrepublik China	67 025 440	Italien	47 516 645	Vereinigtes Königreich	117 949 678	Türkei	+ 9 286 043
006	Österreich	56 152 253	Vereinigtes Königreich	42 257 652	Italien	100 818 363	Vereinigte Arabische Emirate	+ 9 141 581
007	Italien	53 301 718	Russische Föderation	40 418 007	Österreich	92 977 363	Schweiz	+ 9 123 928
008	Schweiz	47 323 080	Belgien	38 911 874	Schweiz	85 522 232	Saudi-Arabien	+ 7 564 465
009	Polen	42 288 577	Schweiz	38 199 152	Belgien	81 190 847	Spanien	+ 7 563 864
010	Belgien	42 278 973	Österreich	36 825 110	Polen	78 071 772	Schweden	+ 6 700 315
011	Russische Föderation	36 106 960	Polen	35 783 195	Russische Föderation	76 524 967	Polen	+ 6 505 382
012	Spanien	31 348 966	Tschechische Republik	33 088 948	Tschechische Republik	64 111 327	Republik Korea	+ 6 494 023
013	Tschechische Republik	31 022 379	Spanien	23 785 102	Spanien	55 134 068	Australien	+ 6 106 137
014	Türkei	21 521 005	Norwegen	21 911 547	Ungarn	36 928 269	Italien	+ 5 785 073
015	Schweden	20 686 345	Ungarn	19 525 948	Japan	36 622 444	Mexiko	+ 5 078 550
016	Ungarn	17 402 321	Japan	19 497 155	Schweden	34 672 375	Kanada	+ 4 325 074
017	Japan	17 125 289	Schweden	13 986 030	Türkei	33 755 967	Dänemark	+ 4 108 140
018	Dänemark	15 603 333	Slowakei	12 274 273	Norwegen	30 185 236	Hongkong	+ 4 083 282
019	Republik Korea	14 480 771	Türkei	12 234 962	Dänemark	27 098 526	Ukraine	+ 3 862 986
020	Brasilien	11 414 967	Dänemark	11 495 193	Slowakei	22 926 719	Südafrika	+ 3 804 512
021	Slowakei	10 652 446	Rumänien	9 162 516	Republik Korea	22 467 519	Belgien	+ 3 367 099
022	Vereinigte Arabische Emirate	9 940 512	Irland	9 106 213	Brasilien	20 341 720	Griechenland	+ 2 964 887
023	Rumänien	9 595 940	Brasilien	8 926 753	Rumänien	18 758 456	Luxemburg	+ 2 555 246
024	Saudi-Arabien	9 247 850	Republik Korea	7 986 748	Indien	16 081 278	Brasilien	+ 2 488 214
025	Indien	9 189 125	Indien	6 892 153	Irland	14 467 369	Indien	+ 2 296 972
026	Mexiko	8 975 157	Taiwan	6 448 826	Finnland	14 292 638	Finnland	+ 2 005 036
027	Kanada	8 825 586	Finnland	6 143 801	Kanada	13 326 098	Israel	+ 1 990 603
028	Australien	8 626 363	Malaysia	5 648 942	Südafrika	13 281 806	Belarus	+ 1 815 588
029	Südafrika	8 543 159	Vietnam	5 571 684	Mexiko	12 871 764	Islamische Republik Iran	+ 1 576 457
030	Norwegen	8 273 689	Portugal	5 115 072	Taiwan	12 355 344	Singapur	+ 1 525 924
031	Finnland	8 148 837	Singapur	4 802 929	Portugal	11 450 416	Bermuda	+ 1 236 534
032	Portugal	6 335 344	Südafrika	4 738 647	Australien	11 146 589	Chile	+ 1 224 798
033	Singapur	6 328 853	Libyen	4 654 715	Singapur	11 131 782	Portugal	+ 1 220 272
034	Taiwan	5 906 518	Slowenien	4 651 955	Saudi-Arabien	10 931 235	Estland	+ 1 185 684
035	Hongkong	5 649 916	Kanada	4 500 512	Vereinigte Arabische Emirate	10 739 443	Argentinien	+ 1 173 257
036	Luxemburg	5 571 007	Kasachstan	4 326 770	Malaysia	10 458 154	Kroatien	+ 1 152 512
037	Ukraine	5 406 729	Thailand	4 260 882	Slowenien	8 758 742	Kuwait	+ 964 885
038	Irland	5 361 156	Nigeria	4 102 452	Luxemburg	8 586 768	Ägypten	+ 931 096
039	Malaysia	4 809 212	Mexiko	3 896 607	Thailand	8 205 127	Irak	+ 891 132
040	Griechenland	4 727 551	Indonesien	3 561 920	Vietnam	7 421 988	Marokko	+ 779 534
041	Slowenien	4 106 787	Bangladesch	3 497 036	Hongkong	7 216 550	Lettland	+ 778 041
042	Thailand	3 944 245	Luxemburg	3 015 761	Ukraine	6 950 472	Zypern	+ 748 174
043	Israel	3 632 566	Bulgarien	2 683 263	Indonesien	6 696 559	Litauen	+ 735 589
044	Indonesien	3 134 639	Australien	2 520 226	Kasachstan	6 500 530	Libanon	+ 734 207
045	Argentinien	2 848 619	Philippinen	2 349 778	Griechenland	6 490 215	Oman	+ 713 866
046	Chile	2 802 071	Aserbaidschan	2 276 454	Libyen	5 633 046	Jordanien	+ 682 668
047	Bulgarien	2 642 488	Algerien	1 992 483	Nigeria	5 463 425	Neuseeland	+ 509 768
048	Litauen	2 460 386	Griechenland	1 762 664	Bulgarien	5 325 751	Katar	+ 494 437
049	Ägypten	2 389 814	Litauen	1 724 797	Israel	5 274 529	Rumänien	+ 433 424
050	Belarus	2 294 597	Saudi-Arabien	1 683 385	Argentinien	4 523 981	Venezuela	+ 414 436
051	Kasachstan	2 173 760	Argentinien	1 675 362	Chile	4 379 344	Usbekistan	+ 399 759
052	Algerien	2 092 377	Israel	1 641 963	Litauen	4 185 183	Turkmenistan	+ 388 958
053	Kroatien	2 006 160	Chile	1 577 273	Algerien	4 084 860	Serbien	+ 370 226
054	Vietnam	1 850 304	Hongkong	1 566 634	Philippinen	4 082 213	Panama	+ 369 326
055	Islamische Republik Iran	1 849 960	Ukraine	1 543 743	Bangladesch	3 949 534	Bahrain	+ 296 475

2.3 Rangfolge der Handelspartner im Außenhandel der Bundesrepublik Deutschland *)

Januar / Dezember 2013

Rang	Ausfuhr		Einfuhr		Umsatz		Außenhandels saldo		
	Land	in 1 000 Euro	Land	in 1 000 Euro	Land	in 1 000 Euro	Land	in 1 000 Euro	
056	Philippinen	1 732 435	Kolumbien	1 536 374	Ägypten	3 848 532	Republik Moldau	+	247 515
057	Estland	1 676 100	Tunesien	1 490 001	Aserbaidschan	3 109 782	Bosnien und Herzegowina	+	237 935
058	Marokko	1 629 840	Ägypten	1 458 718	Kolumbien	2 991 966	Jemen	+	223 711
059	Serbien	1 584 472	Serbien	1 214 246	Kroatien	2 859 808	Sudan	+	209 480
060	Kolumbien	1 455 592	Ehemalige jugoslaw. Republik Mazedonien	1 184 190	Tunesien	2 843 505	Georgien	+	207 583
061	Lettland	1 413 825	Pakistan	1 055 085	Serbien	2 798 718	Kenia	+	189 898
062	Nigeria	1 360 973	Peru	1 001 826	Belarus	2 773 606	Liechtenstein	+	179 912
063	Tunesien	1 353 504	Cote d'Ivoire	957 414	Marokko	2 480 146	Mongolei	+	160 910
064	Irak	1 336 261	Kroatien	853 648	Estland	2 166 516	Marshallinseln	+	153 115
065	Kuwait	1 321 348	Marokko	850 306	Islamische Republik Iran	2 123 463	Afghanistan	+	152 380
066	Katar	1 256 629	Kambodscha	836 055	Lettland	2 049 609	Gibraltar	+	148 559
067	Bermuda	1 236 817	Vereinigte Arabische Emirate	798 931	Katar	2 018 821	Macau	+	139 487
068	Neuseeland	1 079 616	Katar	762 192	Peru	1 961 309	Kuba	+	135 947
069	Libyen	978 331	Lettland	635 784	Pakistan	1 895 705	Kosovo	+	119 126
070	Peru	959 483	Neuseeland	569 848	Irak	1 781 390	Sambia	+	116 460
071	Zypern	867 660	Island	559 188	Ehemalige jugoslaw. Republik Mazedonien	1 733 777	El Salvador	+	110 983
072	Pakistan	840 620	Bosnien und Herzegowina	521 840	Kuwait	1 677 811	Guatemala	+	107 558
073	Aserbaidschan	833 328	Estland	490 416	Neuseeland	1 649 464	Mali	+	101 466
074	Libanon	783 180	Malta	486 414	Bosnien und Herzegowina	1 281 615	Algerien	+	99 894
075	Oman	763 311	Belarus	479 009	Bermuda	1 237 100	Benin	+	91 430
076	Bosnien und Herzegowina	759 775	Ecuador	471 697	Cote d'Ivoire	1 107 216	Kirgisistan	+	74 320
077	Venezuela	729 744	Angola	469 742	Venezuela	1 045 052	Myanmar	+	70 751
078	Jordanien	711 421	Costa Rica	466 905	Liechtenstein	1 028 020	St. Kitts und Nevis	+	67 107
079	Liechtenstein	603 966	Sri Lanka	447 376	Zypern	987 146	Senegal	+	66 425
080	Ehemalige jugoslaw. Republik Mazedonien	549 587	Irak	445 129	Kambodscha	892 617	Albanien	+	61 314
081	Bangladesch	452 498	Liechtenstein	424 054	Ecuador	887 013	Armenien	+	60 693
082	Panama	423 462	Uruguay	373 576	Island	869 529	Demokratische Republik Kongo	+	60 614
083	Usbekistan	420 234	Kuwait	356 463	Malta	840 267	Namibia	+	60 328
084	Ecuador	415 316	Ghana	351 740	Libanon	832 153	Arabische Republik Syrien	+	58 146
085	Turkmenistan	398 631	Venezuela	315 308	Oman	812 756	Mauritius	+	54 582
086	Republik Moldau	369 173	Islamische Republik Iran	273 503	Angola	761 286	Brunei Darussalam	+	53 939
087	Bahrain	356 722	Honduras	269 203	Jordanien	740 174	Besetzte palästinensische Gebiete	+	53 323
088	Malta	353 853	Papua-Neuguinea	247 088	Uruguay	723 722	Kamerun	+	48 937
089	Uruguay	350 146	Paraguay	235 708	Sri Lanka	701 546	Neukaledonien	+	45 718
090	Georgien	334 814	Kaimaninseln	210 249	Ghana	668 793	Togo	+	44 709
091	Ghana	317 053	Dominikanische Republik	169 542	Costa Rica	632 513	Bahamas	+	44 176
092	Island	310 341	Äthiopien	161 878	Republik Moldau	490 831	Republik Kongo	+	43 109
093	Kenia	303 274	Britische Jungferninseln	161 316	Panama	477 598	Montenegro	+	41 389
094	Angola	291 544	Mosambik	150 752	Georgien	462 045	Kaimaninseln	+	37 372
095	Sri Lanka	254 170	Georgien	127 231	Kaimaninseln	457 870	Burkina Faso	+	36 558
096	Kaimaninseln	247 621	Republik Moldau	121 658	Usbekistan	440 709	Vereinigte Republik Tansania	+	33 856
097	Jemen	227 983	Zypern	119 486	Bahrain	416 969	Tadschikistan	+	32 990
098	Sudan	224 594	Kamerun	116 973	Kenia	416 650	Liberia	+	31 980
099	Guatemala	210 526	Trinidad und Tobago	116 209	Turkmenistan	408 304	Suriname	+	31 452
100	Dominikanische Republik	187 157	Kenia	113 376	Honduras	387 969	Eritrea	+	30 493
101	Kuba	185 061	Madagaskar	113 199	Paraguay	360 715	Niger	+	30 333
102	El Salvador	179 519	Mauretanien	112 547	Dominikanische Republik	356 699	Andorra	+	29 966
103	Äthiopien	178 571	Vereinigte Republik Tansania	111 134	Äthiopien	340 449	Botsuana	+	28 596
104	Mongolei	172 344	Namibia	105 643	Guatemala	313 494	Gabun	+	27 516
105	Macau	167 144	Guatemala	102 968	Kamerun	282 883	Ruanda	+	25 929
106	Namibia	165 971	Bolivien	102 459	Papua-Neuguinea	273 296	San Marino	+	25 435
107	Kamerun	165 910	Demokratische Republik Kongo	101 275	Namibia	271 614	Antigua und Barbuda	+	21 975
108	Afghanistan	165 613	Uganda	93 740	Demokratische Republik Kongo	263 164	Französisch-Polynesien	+	21 540
109	Costa Rica	165 608	Guinea	83 838	Vereinigte Republik Tansania	256 124	Seychellen	+	20 784
110	Demokratische Republik Kongo	161 889	Albanien	81 883	El Salvador	248 055	Bolivien	+	19 624

2.3 Rangfolge der Handelspartner im Außenhandel der Bundesrepublik Deutschland *)
Januar / Dezember 2013

Rang	Ausfuhr		Einfuhr		Umsatz		Außenhandelssaldo		
	Land	in 1 000 Euro	Land	in 1 000 Euro	Land	in 1 000 Euro	Land	in 1 000 Euro	
111	Marshallinseln	153 198	Äquatorialguinea	81 327	Mosambik	242 361	Belize	+	19 037
112	Cote d'Ivoire	149 802	Jamaika	76 275	Sudan	239 708	Dominikanische Republik	+	17 615
113	Gibraltar	149 396	Demokratische Volksrepublik Laos	72 588	Kuba	234 175	Dschibuti	+	17 432
114	Sambia	145 397	Armenien	68 974	Trinidad und Tobago	233 290	Curacao	+	17 115
115	Vereinigte Republik Tansania	144 990	El Salvador	68 536	Jemen	232 255	Äthiopien	+	16 693
116	Albanien	143 197	Gabun	64 127	Mauretanien	225 115	Haiti	+	14 594
117	Kosovo	135 526	Bahrain	60 247	Albanien	225 080	Sierra Leone	+	13 851
118	Armenien	129 667	Simbabwe	58 351	Bolivien	224 542	Tschad	+	13 207
119	Myanmar	126 592	Malawi	57 768	Britische Jungferinseln	199 004	Südsudan	+	12 407
120	Paraguay	125 007	Myanmar	55 841	Armenien	198 641	Barbados	+	12 022
121	Bolivien	122 083	Panama	54 136	Macau	194 801	Aruba	+	10 527
122	Honduras	118 766	Oman	49 445	Mongolei	183 778	Kap Verde	+	10 228
123	Trinidad und Tobago	117 081	Kuba	49 114	Myanmar	182 433	Nicaragua	+	10 122
124	Mauretanien	112 568	Libanon	48 973	Afghanistan	178 846	Malediven	+	8 526
125	Mali	104 249	Liberia	45 963	Sambia	174 334	Gambia	+	8 192
126	Benin	92 211	Bahamas	40 549	Uganda	166 002	Melilla	+	7 438
127	Gabun	91 643	Mauritius	36 645	Gabun	155 770	Färöer	+	7 339
128	Mosambik	91 609	Montenegro	34 867	Marshallinseln	153 281	Fidschi	+	6 315
129	Mauritius	91 227	Republik Kongo	30 069	Madagaskar	152 581	Ceuta	+	5 989
130	Kirgisistan	86 919	Nicaragua	29 250	Kosovo	151 926	Burundi	+	5 036
131	Bahamas	84 725	Sambia	28 937	Gibraltar	150 233	Lesotho	+	4 678
132	Senegal	79 711	Nepal	28 839	Mauritius	127 872	Anguilla	+	4 554
133	Liberia	77 943	Jordanien	28 753	Bahamas	125 274	Guam	+	4 544
134	Montenegro	76 256	Grönland	28 534	Liberia	123 906	St. Martin	+	4 319
135	Arabische Republik Syrien	74 620	Macau	27 657	Jamaika	119 295	Französische Südgebiete	+	3 724
136	Republik Kongo	73 178	Färöer	24 017	Guinea	115 716	Somalia	+	3 383
137	Uganda	72 262	Togo	20 972	Montenegro	111 123	Nepal	+	2 998
138	St. Kitts und Nevis	70 299	Usbekistan	20 475	Demokratische Volksrepublik Laos	108 279	Mayotte	+	2 953
139	Togo	65 681	Arabische Republik Syrien	16 474	Äquatorialguinea	107 114	St. Lucia	+	2 903
140	Kambodscha	56 562	Kosovo	16 400	Mali	107 032	Britisches Territorium im Indischen Ozean	+	2 172
141	Brunei Darussalam	55 457	Sudan	15 114	Republik Kongo	103 247	Guinea-Bissau	+	1 989
142	Besetzte palästinensische Gebiete	53 832	Salomonen	14 115	Kirgisistan	99 518	Tonga	+	1 827
143	Burkina Faso	47 426	Senegal	13 286	Simbabwe	95 832	St. Vincent und die Grenadinen	+	1 595
144	Neukaledonien	46 188	Afghanistan	13 233	Senegal	92 997	Turks- und Caicosinseln	+	1 397
145	Jamaika	43 020	Kirgisistan	12 599	Benin	92 992	Amerikanische Überseeinseln, kleinere	+	1 338
146	Madagaskar	39 382	Mongolei	11 434	Arabische Republik Syrien	91 094	Komoren	+	1 168
147	Nicaragua	39 372	Malediven	10 952	Togo	86 653	Nördliche Marianen	+	951
148	Britische Jungferinseln	37 688	Burundi	10 940	Malawi	84 896	Trinidad und Tobago	+	872
149	Simbabwe	37 481	Burkina Faso	10 868	St. Kitts und Nevis	73 491	Sao Tome und Principe	+	859
150	Tadschikistan	36 644	Demokratische Volksrepublik Korea	10 686	Nicaragua	68 622	Guyana	+	852
151	Demokratische Volksrepublik Laos	35 691	Swasiland	10 649	Nepal	60 676	Amerikanische Jungferinseln	+	686
152	Suriname	35 672	Guyana	10 064	Burkina Faso	58 294	Demokratische Volksrepublik Korea	+	686
153	Ruanda	34 096	Turkmenistan	9 673	Brunei Darussalam	56 975	Vanuatu	+	623
154	San Marino	33 432	Sierra Leone	9 587	Färöer	55 373	Dominica	+	551
155	Botsuana	33 057	Ruanda	8 167	Besetzte palästinensische Gebiete	54 341	Tokelau	+	460
156	Andorra	32 183	San Marino	7 997	Neukaledonien	46 658	Antarktis	+	384
157	Guinea	31 878	Timor-Leste	5 976	Ruanda	42 263	St. Pierre und Miquelon	+	251
158	Nepal	31 837	Grenada	5 273	San Marino	41 429	Samoa	+	245
159	Färöer	31 356	Bhutan	5 014	Tadschikistan	40 298	Bonaire, Saba	+	134
160	Niger	30 632	Haiti	4 690	Suriname	39 892	Wallis und Futuna	+	116
161	Eritrea	30 573	Botsuana	4 461	Botsuana	37 518	Norfolkinsel	+	105
162	Malawi	27 128	Jemen	4 272	Andorra	34 400	Amerikanisch-Samoa	+	99
163	Papua-Neuguinea	26 208	Suriname	4 220	Grönland	33 559	Kiribati	+	91
164	Äquatorialguinea	25 787	Tadschikistan	3 654	Sierra Leone	33 025	Cookinseln	+	89
165	Französisch-Polynesien	24 513	Komoren	3 524	Niger	30 931	Westsahara	+	74

2.3 Rangfolge der Handelspartner im Außenhandel der Bundesrepublik Deutschland *)

Januar / Dezember 2013

Rang	Ausfuhr		Einfuhr		Umsatz		Außenhandelsaldo		
	Land	in 1 000 Euro	Land	in 1 000 Euro	Land	in 1 000 Euro	Land	in 1 000 Euro	
166	Seychellen	23 736	Vatikanstadt	3 219	Eritrea	30 653	Föderierte Staaten von Mikronesien	+	72
167	Sierra Leone	23 438	St. Kitts und Nevis	3 192	Malediven	30 430	Montserrat	+	68
168	Antigua und Barbuda	22 805	Französisch-Polynesien	2 973	Französisch-Polynesien	27 486	Pitcairnseln	+	66
169	Belize	20 079	Seychellen	2 952	Burundi	26 916	Mauretanien	+	21
170	Malediven	19 478	Mali	2 783	Seychellen	26 688	Zentralafrikanische Republik	+	14
171	Haiti	19 284	Tschad	2 727	Haiti	23 974	Südgeorgien u.d.Südlichen Sandwichinseln	+	12
172	Curacao	17 910	Fidschi	2 435	Antigua und Barbuda	23 635	St. Helena	+	5
173	Dschibuti	17 461	Andorra	2 217	Demokratische Volksrepublik Korea	22 058	Bouvetinsel	+	3
174	Burundi	15 976	Barbados	1 859	Belize	21 121	Niue	-	7
175	Tschad	15 934	Lesotho	1 742	Guyana	20 980	Tuvalu	-	8
176	Barbados	13 881	Brunei Darussalam	1 518	Curacao	18 705	Nauru	-	11
177	Südsudan	12 421	St. Barthelemy	1 484	Tschad	18 661	Weihnachtsinsel	-	53
178	Demokratische Volksrepublik Korea	11 372	Zentralafrikanische Republik	1 328	Swasiland	17 823	Palau	-	69
179	Guyana	10 916	Anguilla	1 221	Dschibuti	17 490	Falklandinseln	-	191
180	Kap Verde	10 703	Belize	1 042	Barbados	15 740	Heard und McDonaldinseln	-	518
181	Aruba	10 678	Gibraltar	837	Salomonen	14 916	St. Barthelemy	-	1 198
182	Gambia	8 804	Antigua und Barbuda	830	Südsudan	12 435	Vatikanstadt	-	1 473
183	Fidschi	8 750	Curacao	795	Fidschi	11 185	Grenada	-	2 803
184	Melilla	7 441	Benin	781	Kap Verde	11 178	Bhutan	-	2 876
185	Swasiland	7 174	Gambia	612	Aruba	10 829	Swasiland	-	3 475
186	Ceuta	6 551	Sao Tome und Principe	607	Gambia	9 416	Timor-Leste	-	5 823
187	Lesotho	6 420	Ceuta	562	Komoren	8 216	Salomonen	-	13 314
188	Anguilla	5 775	Somalia	522	Lesotho	8 162	Simbabwe	-	20 870
189	Grönland	5 025	Heard und McDonaldinseln	518	Grenada	7 743	Uganda	-	21 478
190	Guam	4 782	Besetzte palästinensische Gebiete	509	Melilla	7 444	Uruguay	-	23 430
191	Komoren	4 692	Kap Verde	475	Bhutan	7 152	Grönland	-	23 509
192	St. Martin	4 418	Antarktis	474	Ceuta	7 113	Malawi	-	30 640
193	Somalia	3 905	Neukaledonien	470	Anguilla	6 996	Jamaika	-	33 255
194	Französische Südgebiete	3 727	Falklandinseln	440	Timor-Leste	6 129	Ghana	-	34 687
195	St. Lucia	3 122	Samoa	421	Guam	5 020	Demokratische Volksrepublik Laos	-	36 897
196	Mayotte	2 958	Bonaire, Saba	300	Vatikanstadt	4 965	Bulgarien	-	40 775
197	Grenada	2 470	Niger	299	St. Martin	4 517	Peru	-	42 343
198	Britisches Territorium im Indischen Ozean	2 172	Bermuda	283	Somalia	4 427	Guinea	-	51 960
199	Bhutan	2 138	Guam	238	Französische Südgebiete	3 730	Äquatorialguinea	-	55 540
200	Guinea-Bissau	1 989	St. Pierre und Miquelon	231	St. Lucia	3 341	Ecuador	-	56 381
201	Tonga	1 827	St. Lucia	219	Mayotte	2 963	Mosambik	-	59 143
202	Vatikanstadt	1 746	Tokelau	193	Zentralafrikanische Republik	2 670	Madagaskar	-	73 817
203	St. Vincent und die Grenadinen	1 595	Amerikanische Jungferninseln	159	Britisches Territorium im Indischen Ozean	2 172	Kolumbien	-	80 782
204	Sao Tome und Principe	1 466	Aruba	151	Sao Tome und Principe	2 073	Paraguay	-	110 701
205	Turks- und Caicosinseln	1 422	Palau	109	Guinea-Bissau	1 989	Britische Jungferninseln	-	123 628
206	Amerikanische Überseeinseln, kleinere	1 410	Dominica	99	Tonga	1 827	Malta	-	132 561
207	Zentralafrikanische Republik	1 342	St. Martin	99	St. Barthelemy	1 770	Tunesien	-	136 497
208	Nördliche Marianen	951	Marshallinseln	83	St. Vincent und die Grenadinen	1 595	Honduras	-	150 437
209	Antarktis	858	Eritrea	80	Amerikanische Überseeinseln, kleinere	1 482	Angola	-	178 198
210	Amerikanische Jungferninseln	845	Amerikanische Überseeinseln, kleinere	72	Turks- und Caicosinseln	1 447	Sri Lanka	-	193 206
211	Salomonen	801	Weihnachtsinsel	53	Antarktis	1 332	Pakistan	-	214 465
212	Vanuatu	668	Föderierte Staaten von Mikronesien	46	Samoa	1 087	Papua-Neuguinea	-	220 880
213	Samoa	666	Vanuatu	45	Amerikanische Jungferninseln	1 004	Island	-	248 847
214	Tokelau	653	Dschibuti	29	Nördliche Marianen	951	Costa Rica	-	301 297
215	Dominica	650	Turks- und Caicosinseln	25	Tokelau	846	Thailand	-	316 637
216	St. Pierre und Miquelon	482	Kiribati	15	Dominica	749	Indonesien	-	427 281
217	Bonaire, Saba	434	Südsudan	14	Bonaire, Saba	734	Taiwan	-	542 308
218	St. Barthelemy	286	Nauru	13	St. Pierre und Miquelon	713	Slowenien	-	545 168
219	Falklandinseln	249	Tuvalu	8	Vanuatu	713	Philippinen	-	617 343
220	Timor-Leste	153	Cookinseln	7	Falklandinseln	689	Ehemalige jugoslaw. Republik Mazedonien	-	634 603

2.3 Rangfolge der Handelspartner im Außenhandel der Bundesrepublik Deutschland *)
 Januar / Dezember 2013

Rang	Ausfuhr		Einfuhr		Umsatz		Außenhandelsaldo	
	Land	in 1 000 Euro	Land	in 1 000 Euro	Land	in 1 000 Euro	Land	in 1 000 Euro
221	Föderierte Staaten von Mikronesien		118 Niue		7 Heard und McDonaldinseln		518 Kambodscha	- 779 493
222	Wallis und Futuna		116 Pitcairniseln		7 Föderierte Staaten von Mikronesien		164 Cote d'Ivoire	- 807 612
223	Kiribati		106 Mayotte		5 Palau		149 Malaysia	- 839 730
224	Norfolkinsel		105 Amerikanisch-Samoa		4 Kiribati		121 Aserbaidshan	- 1 443 126
225	Amerikanisch-Samoa		103 Bouvetinsel		4 Wallis und Futuna		116 Slowakei	- 1 621 827
226	Cookinseln		96 Montserrat		4 Amerikanisch-Samoa		107 Tschechische Republik	- 2 066 569
227	Westsahara		74 Französische Südgebiete		3 Norfolkinsel		105 Ungarn	- 2 123 627
228	Pitcairniseln		73 Melilla		3 Cookinseln		103 Kasachstan	- 2 153 010
229	Montserrat		72 Britisches Territorium im Indischen Ozean		- Pitcairniseln		80 Japan	- 2 371 866
230	Palau		40 Guinea-Bissau		- Montserrat		76 Nigeria	- 2 741 479
231	Südgeorgien u.d.Südlichen Sandwichinseln		12 Kokosinseln		- Westsahara		74 Bangladesch	- 3 044 538
232	Bouvetinsel		7 Niederländische Antillen		- Weihnachtsinsel		53 Libyen	- 3 676 384
233	St. Helena		5 Nördliche Marianen		- Nauru		15 Vietnam	- 3 721 380
234	Nauru		2 Norfolkinsel		- Südgeorgien u.d.Südlichen Sandwichinseln		12 Irland	- 3 745 057
235	Heard und McDonaldinseln		- St. Helena		- Bouvetinsel		11 Russische Föderation	- 4 311 047
236	Kokosinseln		- St. Vincent und die Grenadinen		- Tuvalu		8 Volksrepublik China	- 6 351 072
237	Niederländische Antillen		- Südgeorgien u.d.Südlichen Sandwichinseln		- Niue		7 Norwegen	- 13 637 858
238	Niue		- Tonga		- St. Helena		5 Niederlande	- 18 168 694
239	Tuvalu		- Wallis und Futuna		- Kokosinseln		- Kokosinseln	-
240	Weihnachtsinsel		- Westsahara		- Niederländische Antillen		- Niederländische Antillen	-
	Außerdem		Außerdem		Außerdem		Außerdem	
	Schiffs- und Luftfahrzeugbedarf	2 359 394	Schiffs- und Luftfahrzeugbedarf		- Schiffs- und Luftfahrzeugbedarf	2 359 394	Schiffs- und Luftfahrzeugbedarf	+ 2 359 394
	Hohe See	4 067	Hohe See		- Hohe See	4 067	Hohe See	+ 4 067
	Nicht ermittelte Länder und Gebiete	124 608	Nicht ermittelte Länder und Gebiete		- Nicht ermittelte Länder und Gebiete	124 608	Nicht ermittelte Länder und Gebiete	+ 124 608
	Insgesamt	1 093 811 938	Insgesamt	896 155 449	Insgesamt	1 989 967 387	Insgesamt	+ 197 656 489

*) Außenhandelsergebnisse nach Ländern können über Genesis-Online abgerufen werden (Tabellen 51000-0003 jährlich, 51000-0004 monatlich bzw. Zeitreihen 51000BJ002 jährlich, 51000BM002 monatlich).

3 Werte nach Kapiteln des Warenverzeichnisses für die Außenhandelsstatistik¹⁾

3.1 Ausfuhr

Nr. der Klassifikation	Warenbenennung	2013		2012		Zu- (+) bzw. Abnahme (-)		Zu- (+) bzw. Abnahme (-)		
		Dezember	Januar/Dezember	gegenüber		gegenüber				
				Dezember 2012		Januar/Dezember 2012				
		in 1 000 Euro		in 1 000 Euro	%	in 1 000 Euro	%			
01	Lebende Tiere	140 354	1 585 880	1 394 400	+	20 593	+ 17,2	+	191 480	+ 13,7
02	Fleisch und genießbare Schlachtnebenzeugnisse	609 584	7 796 354	7 794 583	-	21 740	- 3,4	+	1 771	+ 0,0
03	Fische und Krebstiere, Weichtiere und andere wirbellose Wassertieren	107 220	1 229 013	1 160 547	+	3 540	+ 3,4	+	68 466	+ 5,9
04	Milch und Milcherzeugnisse; Vogeleier; Honig	752 511	9 078 240	7 923 120	+	122 599	+ 19,5	+	1 155 120	+ 14,6
05	Andere Waren tierischen Ursprungs	62 200	835 713	765 807	+	5 986	+ 10,6	+	69 906	+ 9,1
06	Lebende Pflanzen und Waren des Blumenhandels	53 939	839 165	765 719	+	4 100	+ 8,2	+	73 446	+ 9,6
07	Gemüse, Pflanzen, Wurzeln, Knollen, zu Ernährungszwecken	79 088	1 092 541	896 709	+	8 380	+ 11,9	+	195 832	+ 21,8
08	Genießbare Früchte und Nüsse; Schalen von Zitrusfrüchten	113 975	1 374 116	1 235 571	+	6 705	+ 6,3	+	138 545	+ 11,2
09	Kaffee; Tee; Mate, Gewürze	153 813	2 170 477	2 380 176	-	13 381	- 8,0	+	209 699	- 8,8
10	Getreide	273 467	3 228 108	2 580 885	+	54 087	+ 24,7	+	647 223	+ 25,1
11	Müllereierzeugnisse; Malz; Stärke; Imulin; Kleber von Weizen	93 463	1 244 582	1 185 569	-	3 797	- 3,9	+	59 013	+ 5,0
12	Ölsamen und ölhaltige Früchte; Samen; Stroh und Futter	89 528	984 054	957 872	+	16 283	+ 22,2	+	26 182	+ 2,7
13	Schellack; Gummen, Harze und andere Pflanzensäfte	34 635	498 026	476 478	+	1 405	+ 4,2	+	21 548	+ 4,5
14	Flechtstoffe und andere Waren pflanzlichen Ursprungs	611	7 950	10 769	-	359	- 37,0	-	2 819	- 26,2
15	Tierische und pflanzliche Fette und Öle	181 302	2 973 190	2 926 838	-	38 513	- 17,5	+	46 352	+ 1,6
16	Zubereitungen von Fleisch, Fischen oder von Krebstieren	216 695	2 695 843	2 560 619	+	10 414	+ 5,0	+	135 224	+ 5,3
17	Zucker und Zuckerwaren	160 517	1 909 595	1 926 873	-	426	- 0,3	-	17 278	- 0,9
18	Kakao und Zubereitungen aus Kakao	334 389	3 846 552	3 606 226	+	30 322	+ 10,0	+	240 326	+ 6,7
19	Zubereitungen aus Getreide, Mehl, Stärke; Milch; Backwaren	396 845	5 040 029	4 739 473	+	43 423	+ 12,3	+	300 556	+ 6,3
20	Zubereitungen von Gemüse, Früchten und and. Pflanzenteilen	190 418	2 326 765	2 182 759	+	16 247	+ 9,3	+	144 006	+ 6,6
21	Verschiedene Lebensmittelzubereitungen	343 230	4 636 438	4 376 213	+	16 927	+ 5,2	+	260 225	+ 5,9
22	Getränke, alkoholhaltige Flüssigkeiten und Essig	395 529	5 021 923	4 877 696	+	10 239	+ 2,7	+	144 227	+ 3,0
23	Rückstände und Abfälle der Lebensmittelindustrie	304 323	3 658 571	3 431 780	-	5 575	- 1,8	+	226 791	+ 6,6
24	Tabak und verarbeitete Tabakersatzstoffe	261 116	3 643 726	4 034 399	-	24 227	- 8,5	-	390 673	- 9,7
25	Salz; Schwefel; Steine und Erden; Gips, Kalk und Zement	141 169	1 989 463	1 990 441	+	17 532	+ 14,2	-	978	+ 0,0
26	Erze sowie Schlacken und Aschen	25 939	317 134	367 113	-	3 756	- 12,6	-	49 979	- 13,6
27	Mineralische Brennstoffe; Mineralöle; bituminöse Stoffe	3 023 129	32 398 621	31 813 078	+	261 223	+ 9,5	+	585 543	+ 1,8
28	Anorganische chemische Erzeugnisse	570 313	8 119 481	8 800 867	-	85 481	- 13,0	-	681 386	- 7,7
29	Organische chemische Erzeugnisse	1 866 769	25 151 544	24 791 381	+	15 333	+ 0,8	+	360 163	+ 1,5
30	Pharmazeutische Erzeugnisse	4 191 755	55 934 508	54 362 831	+	339 236	+ 8,8	+	1 571 677	+ 2,9
31	Düngemittel	150 641	2 540 001	2 837 983	-	14 063	- 8,5	-	297 982	- 10,5
32	Gerb- und Farbstoffauszüge; Farbstoffe, Anstrichfarben, Lacke	664 815	10 361 693	10 137 949	+	18 300	+ 2,8	+	223 744	+ 2,2
33	Ätherische Öle; zubereitete Körperpflege- oder Schönheitsmittel	590 305	8 390 464	8 156 334	+	19 068	+ 3,3	+	234 130	+ 2,9
34	Seifen; Waschmittel, Schuhcreme, Kerzen, Modelliermassen	434 815	6 325 013	6 057 880	+	35 847	+ 9,0	+	267 133	+ 4,4
35	Eiweißstoffe, modifizierte Stärke; Klebstoffe, Enzyme	200 782	2 818 227	2 705 108	+	8 671	+ 4,5	+	113 119	+ 4,2
36	Pulver und Sprengstoffe; Zündhölzer	25 106	223 470	232 641	-	4 377	- 14,8	-	9 171	- 3,9
37	Erzeugnisse zu fotografischen und kinematografischen Zwecken	72 609	1 079 615	1 075 853	-	28 376	- 28,1	+	3 762	+ 0,3
38	Verschiedenen Erzeugnisse der chemischen Industrie	1 301 432	18 723 984	17 767 544	+	82 825	+ 6,8	+	956 440	+ 5,4
39	Kunststoffe und Waren daraus	3 390 125	51 472 624	50 018 250	+	222 751	+ 7,0	+	1 454 374	+ 2,9
40	Kautschuk und Waren daraus	896 761	13 858 402	14 045 561	+	3 017	+ 0,3	-	187 159	- 1,3
41	Häute, Felle und Leder	71 332	1 018 818	1 011 052	+	3 600	+ 5,3	+	7 766	+ 0,8
42	Ledenwaren; Reiseartikel; Handtaschen	119 091	1 591 419	1 545 444	+	5 014	+ 4,4	+	45 975	+ 3,0
43	Pelzfelle und künstliches Pelzwerk; Waren daraus	10 577	189 581	199 235	-	103	- 1,0	-	9 654	- 4,8
44	Holz und Holzwaren; Holzkohle	4 377 718	6 612 851	6 411 289	+	54 976	+ 14,4	+	201 562	+ 3,1
45	Kork und Korkwaren	1 580	26 567	31 513	-	418	- 20,9	-	4 946	- 15,7
46	Flechtwaren und Korbmacherwaren	2 440	37 411	38 868	-	23	- 0,9	-	1 457	- 3,7
47	Halbstoffe aus Holz	80 285	1 180 552	1 123 755	+	706	+ 0,9	+	56 797	+ 5,1
48	Papier und Papp; Waren aus Papier oder Papp	1 205 496	16 920 693	17 078 897	+	6 747	+ 0,6	-	158 204	- 0,9
49	Bücher, Zeitungen, Erzeugnisse des graphischen Gewerbes	351 008	4 144 444	4 126 205	+	6 565	+ 1,9	+	18 239	+ 0,4
50	Seide	3 874	67 127	77 722	-	4 062	- 51,2	-	10 595	- 13,6
51	Wolle, Tierhaare	29 025	553 399	667 971	-	13 977	- 32,5	-	114 572	- 17,2
52	Baumwolle	80 184	981 609	1 025 697	+	2 814	+ 3,6	-	44 088	- 4,3
53	Andere pflanzliche Spinnstoffe	3 763	40 185	46 667	-	1 464	- 28,0	-	6 482	- 13,9
54	Synthetische oder künstliche Filamente	118 540	1 847 666	1 860 656	+	1 425	+ 1,2	-	12 990	- 0,7
55	Synthetische oder künstliche Spinnfasern	137 868	1 926 589	1 882 189	+	11 398	+ 9,0	+	44 400	+ 2,4
56	Watte, Filze und Vliesstoffe; Seile und Taus	144 343	2 187 682	2 076 214	+	18 075	+ 14,3	+	111 468	+ 5,4
57	Teppiche und andere Fußbodenbeläge, aus Spinnstoffen	35 420	481 319	505 831	-	723	- 2,0	-	24 512	- 4,8
58	Spezialgewebe; getuftete Spinnstoffverz.; Stickereien	28 343	452 673	461 555	+	355	+ 1,3	-	8 882	- 1,9
59	Getränke, bestrichene, überzogene Gewebe	140 022	2 004 588	1 956 865	+	15 455	+ 12,4	+	47 723	+ 2,4
60	Gewirke und Gestricke	49 488	782 839	782 561	+	440	+ 0,9	+	278	+ 0,0
61	Kleidung aus Gewirken und Gestricken	409 387	6 239 399	6 154 200	+	25 122	+ 6,5	+	85 199	+ 1,4
62	Kleidung ausgenommen aus Gewirken und Gestricken	409 329	7 084 812	7 089 078	+	20 509	+ 5,3	-	4 266	- 0,1
63	Andere konfektionierte Spinnstoffwaren; Altwaren	164 914	2 143 724	2 079 166	+	18 209	+ 12,4	+	64 558	+ 3,1
64	Schuhe	229 260	3 656 148	3 323 381	+	56 549	+ 32,7	+	332 767	+ 10,0
65	Kopfbedeckungen	19 796	298 369	273 459	+	3 764	+ 23,5	+	24 910	+ 9,1
66	Regenschirme, Sonnenschirme, Stöcke, Peitschen	5 498	74 609	78 638	+	1 992	+ 56,8	-	4 029	- 5,1
67	Federn und Daunen; künstliche Blumen, Menschenhaare	6 164	91 020	90 690	+	946	+ 18,1	+	330	+ 0,4
68	Waren aus Stein, Gips, Zement, Asbest, Glimmer	254 972	3 700 334	3 592 657	+	38 060	+ 17,5	+	107 677	+ 3,0
69	Keramische Waren	231 056	2 888 813	2 870 874	+	32 982	+ 16,7	+	17 939	+ 0,6
70	Glas und Glaswaren	367 723	5 210 317	4 982 909	+	36 081	+ 10,9	+	227 408	+ 4,6
71	Perlen, Edelsteine, Edelmetalle, Schmuck, Münzen	1 048 881	13 116 383	15 592 097	-	118 362	- 10,1	-	2 475 714	- 15,9
72	Eisen und Stahl	1 442 412	21 887 751	24 445 456	+	9 984	+ 0,7	-	2 557 705	- 10,5
73	Waren aus Eisen und Stahl	1 741 436	25 232 822	25 114 624	+	174 821	+ 11,2	+	118 198	+ 0,5
74	Kupfer und Waren daraus	684 271	10 597 464	11 572 785	-	178 740	- 20,7	-	975 321	- 8,4
75	Nickel und Waren daraus	67 229	979 941	1 093 287	-	8 416	- 11,1	-	113 346	- 10,4
76	Aluminium und Waren daraus	815 402	12 268 056	12 093 368	+	63 015	+ 8,4	+	174 688	+ 1,4
78	Blei und Waren daraus	25 047	421 947	431 299	-	16 095	- 39,1	-	9 352	- 2,2
79	Zink und Waren daraus	39 090	568 435	625 122	+	4 507	+ 13,0	-	56 687	- 9,1
80	Zinn und Waren daraus	7 539	116 989	114 160	+	771	+ 11,4	+	2 829	+ 2,5
81	Andere unedle Metalle; Cermets; Waren daraus	91 563	1 269 389	1 325 532	+	3 308	+ 3,7	-	56 143	- 4,2
82	Werkzeuge, Schneidwaren und Essbestecke	497 520	6 855 080	6 723 302	+	52 837	+ 11,9	+	131 778	+ 2,0
83	Verschiedene Waren aus unedlen Metallen	429 044	6 451 920	6 326 962	+	51 727	+ 13,7	+	124 958	+ 2,0
84	Maschinen, Apparate und mechanische Geräte	15 418 185	189 286 277	191 293 554	+	566 771	+ 3,8	-	2 007 277	- 1,0
85	Elektrische Maschinen, Bild- und Tonwiedergabegeräte	7 896 047	106 531 476	106 795 907	+	230 577	+ 3,0	-	264 431	- 0,2
86	Schienenfahrzeuge, Gleismaterial	301 841	3 483 318	3 917 221	+	52 696	+ 21,2	-	433 903	- 11,1
87	Zugmaschinen, Kraftwagen, Krafträder, Fahrräder	12 664 868	183 264 887	182 942 645	+	974 885	+ 8,3	+	322 242	+ 0,2
88	Luftfahrzeuge und Raumfahrzeuge	3 172 520	33 075 506	33 808 432	+	40 728	+ 1,3	-	732 926	- 2,2
89	Wasserfahrzeuge und schwimmende Vorrichtungen	250 027	3 537 764	3 953 135	+	77 983	+ 45,3	-	415 371	- 10,5

3 Werte nach Kapiteln des Warenverzeichnisses für die Außenhandelsstatistik ^{*)}

3.1 Ausfuhr

Nr. der Klassifikation	Warenbenennung	2013		2012		Zu- (+) bzw. Abnahme (-)		Zu- (+) bzw. Abnahme (-)		
		Dezember	Januar/Dezember		gegenüber Dezember 2012		gegenüber Januar/Dezember 2012			
			in 1 000 Euro		in 1 000 Euro	%	in 1 000 Euro	%		
90	Optische, photographische Instrumente; medizinische Instrumente	4 139 034	50 714 345	49 601 217	+	224 336	+	5,7	+ 1 113 128	+ 2,2
91	Uhrmacherwaren	149 606	1 774 636	1 605 488	+	7 739	+	5,5	+ 169 148	+ 10,5
92	Musikinstrumente	46 698	513 353	510 047	+	2 107	+	4,7	+ 3 306	+ 0,6
93	Waffen und Munition	35 985	508 047	453 034	+	2 232	+	6,6	+ 55 013	+ 12,1
94	Möbel; Beleuchtungskörper	979 582	13 068 930	13 189 265	+	53 387	+	5,8	- 120 335	- 0,9
95	Spielzeug, Sportgeräte	311 248	3 352 892	3 910 654	-	58 926	-	15,9	- 557 762	- 14,3
96	Verschiedene Waren	258 375	3 404 281	3 329 665	+	14 709	+	6,0	+ 74 616	+ 2,2
97	Kunstgegenstände, Sammlungsstücke, Antiquitäten	52 654	645 288	867 337	+	4 856	+	10,2	- 222 049	- 25,6
98	Vollständige Fabrikationsanlagen	198 544	3 049 337	3 322 386	-	5 593	-	2,7	- 273 049	- 8,2
99	Zusammenstellungen verschiedener Waren	1 295 187	15 978 770	18 011 278	-	193 174	-	13,0	- 2 032 508	- 11,3
	Insgesamt ...	82 103 555	1 093 811 938	1 095 766 404	+	3 526 670	+	4,5	- 1 954 466	- 0,2

*) Außenhandelsergebnisse nach Kapiteln können über Genesis-Online abgerufen werden (Tabellen 51000-0005 jährlich, 51000-0006 monatlich bzw. Zeitreihen 51000BJ120 jährlich, 51000BM120 monatlich).

3 Werte nach Kapiteln des Warenverzeichnisses für die Außenhandelsstatistik¹⁾

3.2 Einfuhr

Nr. der Klassifikation	Warenbenennung	2013		2012		Zu- (+) bzw. Abnahme (-)		Zu- (+) bzw. Abnahme (-)		
		Dezember	Januar/Dezember	gegenüber		gegenüber				
				Dezember 2012		Januar/Dezember 2012				
		in 1 000 Euro		in 1 000 Euro	%	in 1 000 Euro	%			
01	Lebende Tiere	172 143	2 087 527	1 784 198	+	27 825	+ 19,3	+	303 329	+ 17,0
02	Fleisch und genießbare Schlachtnebenzeugnisse	520 182	5 946 082	5 910 585	-	22 627	- 4,2	+	35 497	+ 0,6
03	Fische und Krebstiere, Weichtiere und andere wirbellose Wassertiere	285 527	3 097 354	3 010 081	+	17 440	+ 6,5	+	87 273	+ 2,9
04	Milch und Milcherzeugnisse; Vogeleier; Honig	625 009	6 677 501	6 175 739	+	62 054	+ 11,0	+	501 762	+ 8,1
05	Andere Waren tierischen Ursprungs	77 435	898 801	903 640	+	12 373	+ 19,0	-	4 839	- 0,5
06	Lebende Pflanzen und Waren des Blumenhandels	183 842	2 611 044	2 806 742	+	3 040	+ 1,7	-	195 698	- 7,0
07	Gemüse, Pflanzen, Wurzeln, Knollen, zu Ernährungszwecken	464 182	5 165 339	4 790 268	+	35 786	+ 8,4	+	375 071	+ 7,8
08	Genießbare Früchte und Nüsse; Schalen von Zitrusfrüchten	682 606	7 561 563	6 763 937	+	102 226	+ 17,6	+	797 626	+ 11,8
09	Kaffee; Tee; Mate, Gewürze	232 382	3 577 009	4 436 995	-	56 149	- 19,5	-	859 986	- 19,4
10	Getreide	230 977	2 514 758	2 407 546	+	33 710	+ 17,1	+	107 212	+ 4,5
11	Müllereierzeugnisse; Malz; Stärke; Imulin; Kleber von Weizen	37 152	512 087	496 595	-	765	- 2,0	+	15 492	+ 3,1
12	Ölsamen und ölhaltige Früchte; Samen; Stroh und Futter	423 767	5 027 647	4 909 894	+	73 269	+ 20,9	+	117 753	+ 2,4
13	Schellack; Gummien, Harze und andere Pflanzensäfte	31 073	461 656	450 372	+	1 630	+ 5,5	+	11 284	+ 2,5
14	Flechtstoffe und andere Waren pflanzlichen Ursprungs	2 030	28 776	26 544	+	475	+ 30,5	+	2 232	+ 8,4
15	Tierische und pflanzliche Fette und Öle	281 649	3 589 350	3 532 215	+	38 784	+ 16,0	+	57 135	+ 1,6
16	Zubereitungen von Fleisch, Fischen oder von Krebstieren	205 575	2 310 547	2 356 162	+	4 443	+ 2,2	-	45 615	- 1,9
17	Zucker und Zuckerwaren	114 112	1 641 717	1 584 146	+	4 835	+ 4,4	+	57 571	+ 3,6
18	Kakao und Zubereitungen aus Kakao	251 467	3 032 173	2 998 208	+	46 372	+ 22,6	+	33 965	+ 1,1
19	Zubereitungen aus Getreide, Mehl, Stärke; Milch; Backwaren	263 897	3 092 922	2 722 357	+	42 967	+ 19,4	+	370 565	+ 13,6
20	Zubereitungen von Gemüse, Früchten und and. Pflanzenteilen	365 543	4 123 861	4 249 964	+	16 432	+ 4,7	-	126 103	- 3,0
21	Verschiedene Lebensmittelzubereitungen	192 309	2 557 807	2 443 694	+	13 658	+ 7,6	+	114 113	+ 4,7
22	Getränke, alkoholhaltige Flüssigkeiten und Essig	539 495	6 555 457	6 531 758	+	50	+ 0,0	+	23 699	+ 0,4
23	Rückstände und Abfälle der Lebensmittelindustrie	343 928	3 649 921	3 531 025	+	16 732	+ 5,1	+	118 896	+ 3,4
24	Tabak und verarbeitete Tabakersatzstoffe	139 818	1 855 547	1 851 979	+	10 565	+ 8,2	+	3 568	+ 0,2
25	Salz; Schwefel; Steine und Erden; Gips, Kalk und Zement	124 757	1 772 855	1 834 381	-	8 431	- 6,3	-	61 526	- 3,4
26	Erze sowie Schlacken und Aschen	552 338	7 733 798	8 805 220	-	92 119	- 14,3	-	1 071 422	- 12,2
27	Mineralische Brennstoffe; Mineralöle; bituminöse Stoffe	11 058 280	133 219 690	136 676 053	-	1 449 602	- 11,6	-	3 456 363	- 2,5
28	Anorganische chemische Erzeugnisse	446 643	6 212 027	7 336 456	-	89 759	- 16,7	-	1 124 429	- 15,3
29	Organische chemische Erzeugnisse	1 724 969	25 108 394	25 368 135	-	63 417	- 3,5	-	259 741	- 1,0
30	Pharmazeutische Erzeugnisse	2 500 659	33 724 084	33 579 527	+	230 963	+ 10,2	+	144 557	+ 0,4
31	Düngemittel	118 459	1 443 506	1 509 768	+	26 097	+ 28,3	-	66 262	- 4,4
32	Gerb- und Farbstoffauszüge; Farbstoffe, Anstrichfarben, Lacke	407 466	5 567 008	5 255 709	+	8 186	+ 2,1	+	311 299	+ 5,9
33	Ätherische Öle; zubereitete Körperpflege- oder Schönheitsmittel	408 951	5 307 834	4 844 270	+	29 184	+ 7,7	+	463 564	+ 9,6
34	Seifen; Waschmittel, Schuhcreme, Kerzen, Modelliermassen	246 683	3 253 853	3 129 640	+	17 962	+ 7,9	+	124 213	+ 4,0
35	Eiweißstoffe, modifizierte Stärke; Klebstoffe, Enzyme	134 637	1 896 668	1 835 680	+	7 721	+ 6,1	+	60 988	+ 3,3
36	Pulver und Sprengstoffe; Zündhölzer	27 052	229 205	260 815	+	2 507	+ 10,2	-	31 610	- 12,1
37	Erzeugnisse zu fotografischen und kinematografischen Zwecken	64 051	766 494	768 081	-	4 119	- 6,0	-	1 587	- 0,2
38	Verschiedenen Erzeugnisse der chemischen Industrie	864 057	11 249 494	11 338 885	+	47 013	+ 5,8	-	89 391	- 0,8
39	Kunststoffe und Waren daraus	2 281 642	32 243 267	31 424 542	+	134 523	+ 6,3	+	818 725	+ 2,6
40	Kautschuk und Waren daraus	810 613	13 254 826	13 422 824	+	82 230	+ 11,3	+	167 998	+ 1,3
41	Häute, Felle und Leder	74 335	890 230	855 539	+	15 335	+ 26,0	+	34 691	+ 4,1
42	Lederwaren; Reiseartikel; Handtaschen	255 095	3 112 831	2 966 689	+	22 166	+ 9,5	+	146 142	+ 4,9
43	Pelzfelle und künstliches Pelzwerk; Waren daraus	12 018	166 029	185 170	-	2 065	- 14,7	-	19 141	- 10,3
44	Holz und Holzwaren; Holzkohle	435 071	6 403 063	6 308 113	+	12 424	+ 2,9	+	94 950	+ 1,5
45	Kork und Korkwaren	8 412	90 546	96 425	+	2 792	+ 49,7	-	5 879	- 6,1
46	Flechtwaren und Korbmacherwaren	7 884	101 209	119 953	-	199	- 2,5	-	18 744	- 15,6
47	Halbstoffe aus Holz	321 817	3 736 179	3 476 436	+	69 143	+ 27,4	+	259 743	+ 7,5
48	Papier und Pappe; Waren aus Papier oder Pappe	835 353	11 289 913	11 400 261	+	32 721	+ 4,1	-	110 348	- 1,0
49	Bücher, Zeitungen, Erzeugnisse des graphischen Gewerbes	157 413	1 799 550	1 950 788	+	10 683	+ 7,3	-	151 238	- 7,8
50	Seide	4 524	68 321	80 790	-	2 250	- 33,2	-	12 469	- 15,4
51	Wolle, Tierhaare	45 740	663 122	793 300	-	11 210	- 19,7	-	130 178	- 16,4
52	Baumwolle	77 021	978 611	1 021 301	+	525	+ 0,7	-	42 690	- 4,2
53	Andere pflanzliche Spinnstoffe	5 263	64 062	77 331	-	1 987	- 27,4	-	13 269	- 17,2
54	Synthetische oder künstliche Filamente	84 909	1 343 081	1 395 123	-	3 565	- 4,0	-	52 042	- 3,7
55	Synthetische oder künstliche Spinnfasern	100 661	1 504 358	1 529 663	+	910	+ 0,9	-	25 305	- 1,7
56	Watte, Filze und Vliesstoffe; Seile und Tawe	73 953	1 138 754	1 141 883	-	5 376	- 6,8	-	3 129	- 0,3
57	Teppiche und andere Fußbodenbeläge, aus Spinnstoffen	75 272	980 239	990 476	+	1 438	+ 1,9	-	10 237	- 1,0
58	Spezialgewebe; getuftete Spinnstoffzerz.; Stickereien	19 620	283 831	318 972	-	1 092	- 5,3	-	35 141	- 11,0
59	Getränkte, bestrichene, überzogene Gewebe	78 416	1 087 330	1 112 103	+	6 478	+ 9,0	-	24 773	- 2,2
60	Gewirke und Gestricke	25 655	418 044	465 895	-	5 236	- 16,9	+	47 851	- 10,3
61	Kleidung aus Gewirken und Gestricken	939 970	13 034 237	12 496 614	+	105 898	+ 12,7	+	537 623	+ 4,3
62	Kleidung ausgenommen aus Gewirken und Gestricken	893 460	13 358 802	13 302 442	+	37 776	+ 4,4	+	56 360	+ 0,4
63	Andere konfektionierte Spinnstoffwaren; Altwaren	230 506	3 095 000	3 144 508	+	4 776	+ 2,1	-	49 508	- 1,6
64	Schuhe	528 776	7 342 968	6 976 582	+	57 124	+ 12,1	+	366 386	+ 5,3
65	Kopfbedeckungen	31 510	429 056	425 708	+	1 908	+ 6,4	+	3 348	+ 0,8
66	Regenschirme, Sonnenschirme, Stöcke, Peitschen	9 563	159 176	168 835	+	10	+ 0,1	-	9 659	- 5,7
67	Federn und Daunenn; künstliche Blumen, Menschenhaare	12 709	147 795	160 937	-	1 202	- 8,6	-	13 142	- 8,2
68	Waren aus Stein, Gips, Zement, Asbest, Glimmer	170 462	2 497 786	2 552 987	+	8 221	+ 5,1	-	55 201	- 2,2
69	Keramische Waren	164 528	2 216 973	2 258 428	+	14 568	+ 9,7	-	41 455	- 1,8
70	Glas und Glaswaren	282 246	4 011 133	3 894 915	+	41 057	+ 17,0	+	116 218	+ 3,0
71	Perlen, Edelsteine, Edelmetalle, Schmuck, Münzen	1 101 571	16 141 987	16 243 581	+	14 340	+ 1,3	-	101 594	- 0,6
72	Eisen und Stahl	1 398 031	22 340 966	24 193 934	+	27 401	+ 2,0	-	1 852 968	- 7,7
73	Waren aus Eisen und Stahl	1 199 780	16 817 999	16 969 436	+	101 384	+ 9,2	-	151 437	- 0,9
74	Kupfer und Waren daraus	670 728	9 930 075	10 798 380	-	17 564	- 2,6	-	868 305	- 8,0
75	Nickel und Waren daraus	86 912	1 376 033	1 832 917	-	6 287	- 6,7	-	456 884	- 24,9
76	Aluminium und Waren daraus	853 684	12 955 248	13 011 976	+	52 745	+ 6,6	-	56 728	- 0,4
78	Blei und Waren daraus	18 728	321 110	312 337	-	18 751	- 50,0	+	8 773	+ 2,8
79	Zinn und Waren daraus	72 688	1 053 212	1 048 097	+	2 684	+ 3,8	+	5 115	+ 0,5
80	Zinn und Waren daraus	24 239	382 958	364 571	+	1 798	+ 8,0	+	18 387	+ 5,0
81	Andere unedle Metalle; Cermets; Waren daraus	103 862	1 404 273	1 567 049	-	696	- 0,7	-	162 776	- 10,4
82	Werkzeuge, Schneidwaren und Essbestecke	286 855	3 965 954	4 139 718	+	763	+ 0,3	-	173 764	- 4,2
83	Verschiedene Waren aus unedlen Metallen	260 852	3 765 163	3 777 021	+	21 987	+ 9,2	-	11 858	- 0,3
84	Maschinen, Apparate und mechanische Geräte	8 287 549	107 099 750	109 619 759	+	134 289	+ 1,6	-	2 520 009	- 2,3
85	Elektrische Maschinen, Bild- und Tonwiedergabegeräte	7 196 617	95 239 192	97 148 320	+	422 966	+ 6,2	-	1 909 128	- 2,0
86	Schienenfahrzeuge, Gleismaterial	296 937	2 347 986	1 739 962	+	141 510	+ 91,0	+	608 024	+ 34,9
87	Zugmaschinen, Kraftwagen, Krafträder, Fahrräder	5 532 225	72 615 237	72 042 503	+	865 459	+ 18,5	+	572 734	+ 0,8

3 Werte nach Kapiteln des Warenverzeichnisses für die Außenhandelsstatistik ^{*)}

3.2 Einfuhr

Nr. der Klassifikation	Warenbenennung	2013		2012		Zu- (+) bzw. Abnahme (-)		Zu- (+) bzw. Abnahme (-)	
		Dezember	Januar/Dezember		gegenüber Dezember 2012		gegenüber Januar/Dezember 2012		
			in 1 000 Euro		in 1 000 Euro	%	in 1 000 Euro	%	
88	Luftfahrzeuge und Raumfahrzeuge	1 420 801	19 782 409	18 520 225	+	398 966	+ 39,0	+ 1 262 184	+ 6,8
89	Wasserfahrzeuge und schwimmende Vorrichtungen	27 515	3 391 887	4 751 278	-	570 925	- 95,4	- 1 359 391	- 28,6
90	Optische, photographische Instrumente; medizinische Instrumente	2 202 378	27 375 428	26 985 351	+	116 577	+ 5,6	+ 390 077	+ 1,4
91	Uhrmacherwaren	160 882	2 145 058	2 102 025	-	6 538	- 3,9	+ 43 033	+ 2,0
92	Musikinstrumente	44 957	456 561	529 369	+	2 057	+ 4,8	- 72 808	- 13,8
93	Waffen und Munition	11 396	195 497	207 857	-	2 762	- 19,5	- 12 360	- 5,9
94	Möbel; Beleuchtungskörper	1 104 991	14 240 490	13 931 088	+	123 446	+ 12,6	+ 309 402	+ 2,2
95	Spielzeug, Sportgeräte	504 381	4 629 161	5 067 756	+	38 326	+ 8,2	- 438 595	- 8,7
96	Verschiedene Waren	170 900	2 248 443	2 194 818	+	4 506	+ 2,7	+ 53 625	+ 2,4
97	Kunstgegenstände, Sammlungsstücke, Antiquitäten	29 123	384 038	353 394	-	3 457	- 10,6	+ 30 644	+ 8,7
98	Vollständige Fabrikationsanlagen	1 348	17 947	43 316	-	278	- 17,1	- 25 369	- 58,6
99	Zusammenstellungen verschiedener Waren	763 675	9 559 722	10 696 635	-	22 713	- 2,9	- 1 136 913	- 10,6
	Insgesamt ...	68 233 122	896 155 449	905 925 475	+	1 597 065	+ 2,4	- 9 770 026	- 1,1

^{*)} Außenhandelsergebnisse nach Kapiteln können über Genesis-Online abgerufen werden (Tabellen 51000-0005 jährlich, 51000-0006 monatlich bzw. Zeitreihen 51000BJ120 jährlich, 51000BM120 monatlich).

4 Werte nach den "Main Industrial Groupings" (MIGS) *)

Nr. der Klassifikation	Warenbenennung	2013		2012	Zu- (+) bzw. Abnahme (-)		Zu- (+) bzw. Abnahme (-)					
		Dezember	Januar/Dezember		gegenüber Dezember 2012		gegenüber Januar/Dezember 2012					
		in 1 000 Euro				in 1 000 Euro	%	in 1 000 Euro	%			
Ausfuhr												
11	Landwirtschaftsgüter	767 379	10 068 920	9 560 742	+	14 141	+	1,9	+	508 178	+	5,3
21	Vorleistungsgüter	22 834 322	335 002 569	342 160 142	-	139 982	-	0,6	-	7 157 573	-	2,1
22	Investitionsgüter	36 951 116	481 779 318	487 898 722	+	1 325 118	+	3,7	-	6 119 404	-	1,3
23	Gebrauchsgüter	2 301 338	30 436 232	27 752 227	+	183 111	+	8,6	+	2 684 005	+	9,7
24	Verbrauchsgüter	10 978 689	151 901 517	149 887 267	+	205 488	+	1,9	+	2 014 250	+	1,3
25	Energie	2 770 427	29 694 809	28 517 735	+	240 619	+	9,5	+	1 177 074	+	4,1
31	Waren, die nicht zugeordnet werden konnten	5 500 284	54 928 573	49 989 571	+	1 698 175	+	44,7	+	4 939 002	+	9,9
	Insgesamt ...	82 103 555	1 093 811 938	1 095 766 404	+	3 526 670	+	4,5	-	1 954 466	-	0,2
Einfuhr												
11	Landwirtschaftsgüter	2 277 826	28 562 992	29 006 969	+	47 271	+	2,1	-	443 977	-	1,5
21	Vorleistungsgüter	17 193 909	256 507 417	266 919 852	-	149 820	-	0,9	-	10 412 435	-	3,9
22	Investitionsgüter	18 716 488	250 439 201	256 766 893	+	272 798	+	1,5	-	6 327 692	-	2,5
23	Gebrauchsgüter	2 927 107	35 741 596	31 857 884	+	435 603	+	17,5	+	3 883 712	+	12,2
24	Verbrauchsgüter	10 202 574	135 765 891	135 897 495	+	390 572	+	4,0	-	131 604	-	0,1
25	Energie	10 723 968	130 157 367	134 458 193	-	1 586 087	-	12,9	-	4 300 826	-	3,2
31	Waren, die nicht zugeordnet werden konnten	6 191 249	58 980 981	51 018 189	+	2 186 728	+	54,6	+	7 962 792	+	15,6
	Insgesamt ...	68 233 122	896 155 449	905 925 475	+	1 597 065	+	2,4	-	9 770 026	-	1,1

*) Außenhandelsergebnisse nach den MIGS können über Genesis-Online abgerufen werden (Tabellen 51000-0005 jährlich, 51000-0006 monatlich bzw. Zeitreihen 51000BJ520 jährlich, 51000BM520 monatlich).

Die 10 wichtigsten Güterabteilungen Januar / Dezember 2013
Ausfuhr
in Milliarden Euro

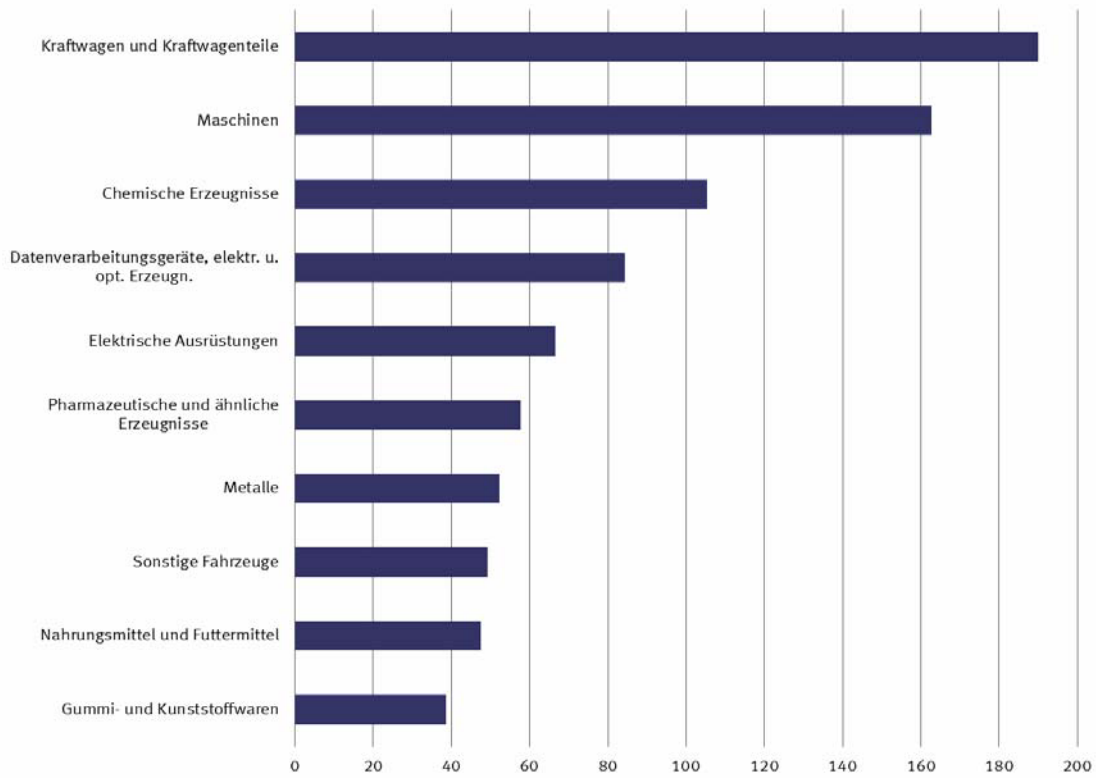

Die 10 wichtigsten Güterabteilungen Januar / Dezember 2013
Einfuhr
in Milliarden Euro

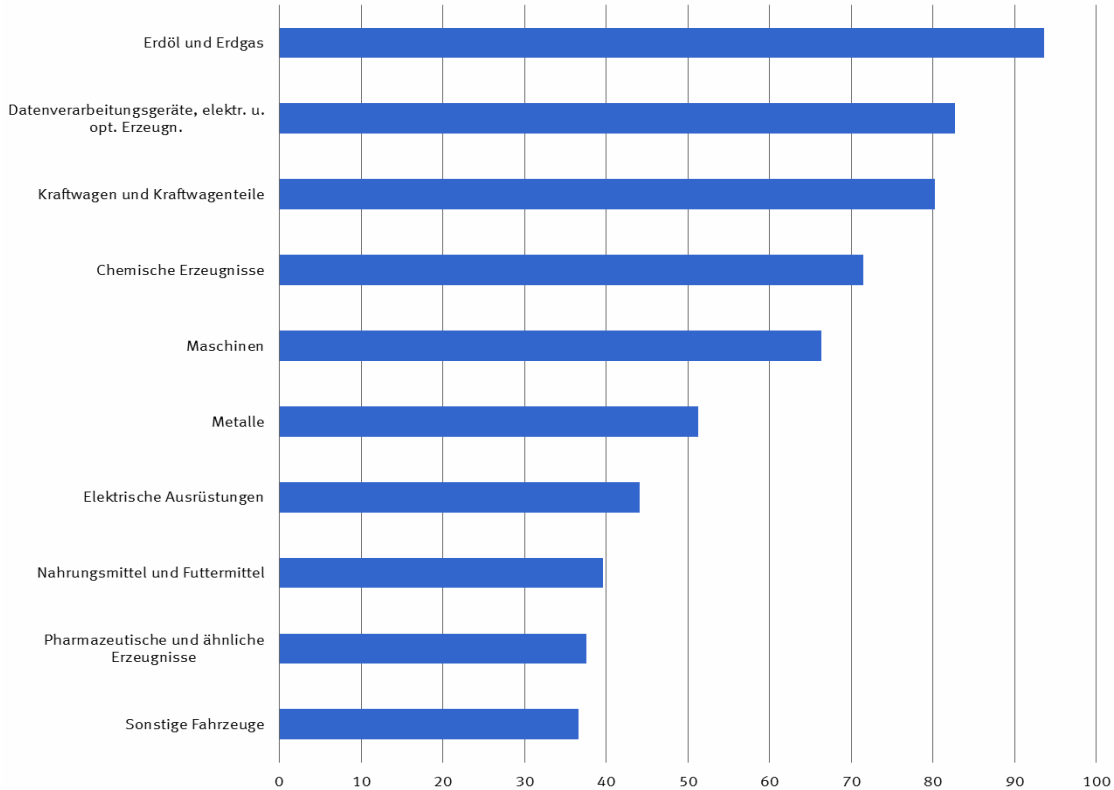

5 Werte nach Güterabteilungen des Güterverzeichnis für Produktionsstatistiken *)

5.1 Ausfuhr

Nr. der Klassifikation	Warenbenennung	2013		2012	Zu- (+) bzw. Abnahme (-)			Zu- (+) bzw. Abnahme (-)		
		Dezember	Januar/Dezember			gegenüber		gegenüber		
			in 1 000 Euro			Dezember 2012	Januar/Dezember 2012	in 1 000 Euro	%	
01	Erzeugnisse der Landwirtschaft und Jagd	722 966	9 482 885	8 975 683	+	14 527	+ 2,1	+	507 202	+ 5,7
02	Forstwirtschaftliche Erzeugnisse	25 547	324 146	347 353	-	1 541	- 5,7	-	23 207	- 6,7
03	Fische und Fischereierzeugnisse	18 865	261 885	237 707	+	1 154	+ 6,5	+	24 178	+ 10,2
05	Kohle	10 687	122 143	135 498	+	1 816	+ 20,5	-	13 355	- 9,9
06	Erdöl und Erdgas	1 124 923	10 644 435	8 886 471	+	252 432	+ 28,9	+	1 757 964	+ 19,8
07	Erze	9 938	127 757	163 549	-	5 412	- 35,3	-	35 792	- 21,9
08	Steine und Erden, sonstige Bergbauerzeugnisse	73 827	1 263 742	1 360 249	-	15 978	- 17,8	-	96 507	- 7,1
10	Nahrungsmittel und Futtermittel	3 671 903	47 564 925	46 349 179	-	30 305	- 0,8	+	1 215 746	+ 2,6
11	Getränke	371 637	4 883 099	4 858 022	-	6 595	- 1,7	+	25 077	+ 0,5
12	Tabakerzeugnisse	230 321	3 315 770	3 787 193	-	38 969	- 14,5	-	471 423	- 12,4
13	Textilien	696 143	10 305 706	10 447 794	+	12 675	+ 1,9	-	142 088	- 1,4
14	Bekleidung	817 146	13 723 501	13 538 879	+	25 491	+ 3,2	+	184 622	+ 1,4
15	Leder und Lederwaren	346 535	5 441 594	5 109 252	+	44 982	+ 14,9	+	332 342	+ 6,5
16	Holz und Holz- Kork- Korb- Flechtwaren ohne Möbel	362 948	5 912 657	5 950 232	+	10 579	+ 3,0	-	37 575	- 0,6
17	Papier, Pappe und Waren daraus	1 289 852	18 489 381	19 065 023	-	54 634	- 4,1	-	575 642	- 3,0
19	Kokereierzeugnisse und Mineralölerzeugnisse	1 272 422	15 171 416	15 824 942	-	6 584	- 0,5	-	653 526	- 4,1
20	Chemische Erzeugnisse	7 222 161	105 324 209	105 134 667	-	101 515	- 1,4	+	189 542	+ 0,2
21	Pharmazeutische und ähnliche Erzeugnisse	4 202 115	57 619 285	56 944 361	+	163 324	+ 4,0	+	674 924	+ 1,2
22	Gummi- und Kunststoffwaren	2 461 299	38 651 009	38 473 856	+	50 377	+ 2,1	+	177 153	+ 0,5
23	Glas und -waren, Keramik, Steine und Erden	901 756	12 908 707	12 997 857	+	68 256	+ 8,2	-	89 150	- 0,7
24	Metalle	3 433 253	52 269 661	58 514 855	-	302 326	- 8,1	-	6 245 194	- 10,7
25	Metallerzeugnisse	2 535 361	37 760 198	37 572 029	+	109 044	+ 4,5	+	188 169	+ 0,5
26	Datenverarbeitungsgeräte, elektr. u. opt. Erzeugn.	6 788 252	84 316 584	86 933 450	-	137 288	- 2,0	-	2 616 866	- 3,0
27	Elektrische Ausrüstungen	4 785 543	66 493 329	66 085 807	+	181 971	+ 4,0	+	407 522	+ 0,6
28	Maschinen	13 046 063	162 604 835	165 632 602	+	420 322	+ 3,3	-	3 027 767	- 1,8
29	Kraftwagen und Kraftwagenteile	13 022 904	189 906 507	191 091 698	+	806 218	+ 6,6	-	1 185 191	- 0,6
30	Sonstige Fahrzeuge	4 395 165	49 161 281	50 917 953	+	103 332	+ 2,4	-	1 756 672	- 3,5
31	Möbel	579 730	8 356 897	8 606 444	-	8 091	- 1,4	-	249 547	- 2,9
35	Energieversorgung	362 395	3 756 820	3 670 822	-	7 046	- 1,9	+	85 998	+ 2,3
89	Sonstige Waren	7 321 897	77 647 578	68 152 984	+	1 976 453	+ 37,0	+	9 494 594	+ 13,9
	Insgesamt	82 103 555	1 093 811 938	1 095 766 404	+	3 526 670	+ 4,5	-	1 954 466	- 0,2

*) Außenhandelsergebnisse nach GP-2-Stellern können über Genesis-Online abgerufen werden (Tabellen 51000-0005 jährlich, 51000-0006 monatlich bzw. Zeitreihen 51000BJ220 jährlich, 51000BM220 monatlich).

5 Werte nach Güterabteilungen des Güterverzeichnis für Produktionsstatistiken *)

5.2 Einfuhr

Nr. der Klassifikation	Warenbenennung	2013		2012	Zu- (+) bzw. Abnahme (-)			Zu- (+) bzw. Abnahme (-)		
		Dezember	Januar/Dezember		gegenüber		gegenüber		gegenüber	
					Dezember 2012		Januar/Dezember 2012		Januar/Dezember 2012	
		in 1 000 Euro		in 1 000 Euro	%	in 1 000 Euro	%	in 1 000 Euro	%	
01	Erzeugnisse der Landwirtschaft und Jagd	2 175 966	27 295 284	27 873 186	+	51 629	+ 2,4	- 577 902	- 2,1	
02	Forstwirtschaftliche Erzeugnisse	55 118	731 166	653 489	-	5 115	- 8,5	+ 77 677	+ 11,9	
03	Fische und Fischereierzeugnisse	46 742	536 546	480 299	+	756	+ 1,6	+ 56 247	+ 11,7	
05	Kohle	394 533	4 138 909	4 608 530	-	48 762	- 11,0	- 469 621	- 10,2	
06	Erdöl und Erdgas	8 088 564	93 650 094	97 678 234	-	1 223 709	- 13,1	- 4 028 140	- 4,1	
07	Erze	517 122	7 255 424	8 300 443	-	92 511	- 15,2	- 1 045 019	- 12,6	
08	Steine und Erden, sonstige Bergbauerzeugnisse	94 539	1 475 623	1 553 431	-	15 413	- 14,0	- 77 808	- 5,0	
10	Nahrungsmittel und Futtermittel	3 327 063	39 590 482	39 631 842	+	63 862	+ 2,0	- 41 360	- 0,1	
11	Getränke	430 596	5 380 227	5 261 036	-	16 888	- 3,8	+ 119 191	+ 2,3	
12	Tabakerzeugnisse	84 752	1 028 007	1 070 284	+	809	+ 1,0	- 42 277	- 4,0	
13	Textilien	667 282	9 715 001	9 821 469	-	12 139	- 1,8	- 106 468	- 1,1	
14	Bekleidung	1 812 226	26 522 097	25 943 257	+	125 972	+ 7,5	+ 578 840	+ 2,2	
15	Leder und Lederwaren	737 894	10 063 268	9 639 362	+	63 455	+ 9,4	+ 423 906	+ 4,4	
16	Holz und Holz- Kork- Korb- Flechtwaren ohne Möbel	324 289	5 227 793	5 414 433	-	12 385	- 3,7	- 186 640	- 3,4	
17	Papier, Pappe und Waren daraus	1 010 490	13 935 171	14 361 642	+	2 872	+ 0,3	- 426 471	- 3,0	
19	Kokereierzeugnisse und Mineralölerzeugnisse	2 118 574	30 554 337	29 869 075	-	275 361	- 11,5	+ 685 262	+ 2,3	
20	Chemische Erzeugnisse	4 989 524	71 501 212	72 657 307	-	291 166	- 5,5	- 1 156 095	- 1,6	
21	Pharmazeutische und ähnliche Erzeugnisse	2 665 044	37 551 170	38 713 477	+	151 735	+ 6,0	- 1 162 307	- 3,0	
22	Gummi- und Kunststoffwaren	1 635 662	25 420 047	25 554 963	+	85 873	+ 5,5	- 134 916	- 0,5	
23	Glas und -waren, Keramik, Steine und Erden	574 895	8 545 122	8 757 960	+	31 385	+ 5,8	- 212 838	- 2,4	
24	Metalle	3 056 341	51 310 970	55 805 140	-	176 398	- 5,5	- 4 494 170	- 8,1	
25	Metallerzeugnisse	1 580 057	23 324 312	24 102 815	-	12 650	- 0,8	- 778 503	- 3,2	
26	Datenverarbeitungsgeräte, elektr. u. opt. Erzeugn.	6 697 856	82 744 100	89 583 577	-	289 951	- 4,1	- 6 839 477	- 7,6	
27	Elektrische Ausrüstungen	3 173 480	44 162 369	43 791 703	+	159 853	+ 5,3	+ 370 666	+ 0,8	
28	Maschinen	4 840 419	66 351 931	68 822 235	+	151 797	+ 3,2	- 2 470 304	- 3,6	
29	Kraftwagen und Kraftwagenteile	5 893 906	80 295 728	82 454 181	+	589 913	+ 11,1	- 2 158 453	- 2,6	
30	Sonstige Fahrzeuge	2 578 126	36 665 929	36 237 600	-	60 905	- 2,3	+ 428 329	+ 1,2	
31	Möbel	717 171	9 595 315	9 765 861	+	40 677	+ 6,0	- 170 546	- 1,7	
35	Energieversorgung	122 296	1 814 026	2 302 354	-	38 256	- 23,8	- 488 328	- 21,2	
89	Sonstige Waren	7 822 596	79 773 791	65 216 292	+	2 648 088	+ 51,2	+ 14 557 499	+ 22,3	
	Insgesamt	68 233 122	896 155 449	905 925 475	+	1 597 065	+ 2,4	- 9 770 026	- 1,1	

*) Außenhandelsergebnisse nach GP-2-Stellern können über Genesis-Online abgerufen werden (Tabellen 51000-0005 jährlich, 51000-0006 monatlich bzw. Zeitreihen 51000BJ220 jährlich, 51000BM220 monatlich).

6.1 Werte nach Warengruppen der Ernährungswirtschaft und der Gewerblichen Wirtschaft (EGW) ¹⁾

Nr. der Klassifikation	Warenbenennung	2013		2012		Zu- (+) bzw. Abnahme (-) gegenüber Dezember 2012		Zu- (+) bzw. Abnahme (-) gegenüber Januar/Dezember 2012	
		Dezember	Januar/Dezember			in 1 000 Euro	%	in 1 000 Euro	%
		in 1 000 Euro		in 1 000 Euro					
Ausfuhr									
Insgesamt									
1 - 4 Ernährungswirtschaft	4 981 798	64 907 261	63 461 928	-	48 040	- 1,0	+ 1 445 333	+ 2,3	
5 - 8 Gewerbliche Wirtschaft	73 700 853	999 593 785	1 015 814 085	+	1 329 899	+ 1,8	- 16 220 300	- 1,6	
7 + 8 Fertigwaren	67 247 646	919 394 389	929 513 269	+	1 787 975	+ 2,7	- 10 118 880	- 1,1	
1 Lebende Tiere	106 593	1 298 554	1 359 073	-	10 507	- 9,0	- 60 519	- 4,5	
2 Nahrungsmittel tierischen Ursprungs	1 732 164	22 168 509	21 412 465	+	26 279	+ 1,5	+ 756 044	+ 3,5	
3 Nahrungsmittel pflanzlichen Ursprungs	2 414 185	31 532 662	29 980 120	+	9 371	+ 0,4	+ 1 552 542	+ 5,2	
4 Genussmittel	728 855	9 907 535	10 710 269	-	73 184	- 9,1	- 802 734	- 7,5	
5 Rohstoffe	1 553 282	17 337 899	16 153 337	+	189 761	+ 13,9	+ 1 184 562	+ 7,3	
6 Halbwaren	4 899 926	62 861 497	70 147 478	-	647 836	- 11,7	- 7 285 981	- 10,4	
7 Vorerzeugnisse	8 032 917	122 177 766	126 229 362	-	10 355	- 0,1	- 4 051 596	- 3,2	
8 Enderzeugnisse	59 214 730	797 216 624	803 283 908	+	1 798 331	+ 3,1	- 6 067 284	- 0,8	
9 Andere nicht aufgliederbare Warenverkehre	3 420 904	29 310 892	16 490 391	+	2 244 811	+ 190,9	+ 12 820 501	+ 77,7	
Insgesamt ...	82 103 555	1 093 811 938	1 095 766 404	+	3 526 670	+ 4,5	- 1 954 466	- 0,2	
EU-Länder									
1 - 4 Ernährungswirtschaft	3 851 805	49 864 150	48 662 212	-	65 950	- 1,7	+ 1 201 938	+ 2,5	
5 - 8 Gewerbliche Wirtschaft	39 247 783	545 992 110	559 977 081	+	592 850	+ 1,5	- 13 984 971	- 2,5	
7 + 8 Fertigwaren	34 566 957	489 205 246	501 416 501	+	664 993	+ 2,0	- 12 211 255	- 2,4	
1 Lebende Tiere	80 921	1 032 578	1 109 448	-	12 809	- 13,7	- 76 870	- 6,9	
2 Nahrungsmittel tierischen Ursprungs	1 478 999	18 724 884	17 657 019	+	54 338	+ 3,8	+ 1 067 865	+ 6,0	
3 Nahrungsmittel pflanzlichen Ursprungs	1 805 476	23 749 797	23 012 286	-	64 134	- 3,4	+ 737 511	+ 3,2	
4 Genussmittel	486 410	6 356 894	6 883 470	-	43 344	- 8,2	- 526 576	- 7,6	
5 Rohstoffe	1 384 500	14 615 277	12 942 667	+	283 107	+ 25,7	+ 1 672 610	+ 12,9	
6 Halbwaren	3 296 325	42 171 595	45 617 905	-	355 249	- 9,7	- 3 446 310	- 7,6	
7 Vorerzeugnisse	4 775 327	75 582 035	77 992 995	-	21 602	- 0,5	- 2 410 960	- 3,1	
8 Enderzeugnisse	29 791 630	413 623 214	423 423 517	+	686 591	+ 2,4	- 9 800 303	- 2,3	
9 Andere nicht aufgliederbare Warenverkehre	3 277 076	27 255 549	14 034 453	+	2 258 726	+ 221,8	+ 13 221 096	+ 94,2	
Insgesamt ...	46 376 660	623 111 824	622 673 736	+	2 785 623	+ 6,4	+ 438 088	+ 0,1	
Drittländer									
1 - 4 Ernährungswirtschaft	1 129 991	15 043 074	14 799 729	+	17 900	+ 1,6	+ 243 345	+ 1,6	
5 - 8 Gewerbliche Wirtschaft	34 453 071	453 601 682	455 837 034	+	737 049	+ 2,2	- 2 235 352	- 0,5	
7 + 8 Fertigwaren	32 680 690	430 189 137	428 096 762	+	1 122 984	+ 3,6	+ 2 092 375	+ 0,5	
1 Lebende Tiere	25 669	265 988	249 647	+	2 301	+ 9,8	+ 16 341	+ 6,5	
2 Nahrungsmittel tierischen Ursprungs	253 169	3 443 637	3 755 439	-	28 058	- 10,0	- 311 802	- 8,3	
3 Nahrungsmittel pflanzlichen Ursprungs	608 704	7 782 877	6 967 855	+	73 496	+ 13,7	+ 815 022	+ 11,7	
4 Genussmittel	242 442	3 550 637	3 826 787	-	29 846	- 11,0	- 276 150	- 7,2	
5 Rohstoffe	168 781	2 722 604	3 210 646	-	93 346	- 35,6	- 488 042	- 15,2	
6 Halbwaren	1 603 601	20 689 900	24 529 563	-	292 592	- 15,4	- 3 839 663	- 15,7	
7 Vorerzeugnisse	3 257 580	46 595 705	48 236 366	+	11 233	+ 0,3	- 1 640 661	- 3,4	
8 Enderzeugnisse	29 423 099	383 593 419	379 860 406	+	1 111 738	+ 3,9	+ 3 733 013	+ 1,0	
9 Andere nicht aufgliederbare Warenverkehre	143 828	2 055 325	2 455 933	-	13 916	- 8,8	- 400 608	- 16,3	
Insgesamt ...	35 726 897	470 700 135	473 092 686	+	741 046	+ 2,1	- 2 392 551	- 0,5	
Einfuhr									
Insgesamt									
1 - 4 Ernährungswirtschaft	6 015 927	72 825 289	73 048 335	+	143 135	+ 2,4	- 223 046	- 0,3	
5 - 8 Gewerbliche Wirtschaft	57 121 037	778 607 586	804 150 352	-	1 258 577	- 2,2	- 25 542 766	- 3,2	
7 + 8 Fertigwaren	42 209 952	585 689 013	601 698 988	+	731 359	+ 1,8	- 16 009 975	- 2,7	
1 Lebende Tiere	126 617	1 710 483	1 695 936	-	9 862	- 7,2	+ 14 547	+ 0,9	
2 Nahrungsmittel tierischen Ursprungs	1 604 233	18 387 558	18 460 914	-	17 957	- 1,1	- 73 356	- 0,4	
3 Nahrungsmittel pflanzlichen Ursprungs	3 532 310	42 435 170	41 762 725	+	243 762	+ 7,4	+ 672 445	+ 1,6	
4 Genussmittel	752 768	10 292 079	11 128 762	-	72 807	- 8,8	- 836 683	- 7,5	
5 Rohstoffe	9 472 307	112 270 581	118 317 404	-	1 434 349	- 13,2	- 6 046 823	- 5,1	
6 Halbwaren	5 438 778	80 647 993	84 133 961	-	555 587	- 9,3	- 3 485 968	- 4,1	
7 Vorerzeugnisse	5 821 637	90 691 164	95 176 165	-	274 931	- 4,5	- 4 485 001	- 4,7	
8 Enderzeugnisse	36 388 315	494 997 849	506 522 821	+	1 006 290	+ 2,8	- 11 524 972	- 2,3	
9 Andere nicht aufgliederbare Warenverkehre	5 096 158	44 722 574	28 726 786	+	2 712 507	+ 113,8	+ 15 995 788	+ 55,7	
Insgesamt ...	68 233 122	896 155 449	905 925 475	+	1 597 065	+ 2,4	- 9 770 026	- 1,1	
EU-Länder									
1 - 4 Ernährungswirtschaft	4 221 797	50 689 806	49 753 699	+	56 296	+ 1,4	+ 936 107	+ 1,9	
5 - 8 Gewerbliche Wirtschaft	31 216 068	425 463 598	430 785 792	+	804 250	+ 2,6	- 5 322 194	- 1,2	
7 + 8 Fertigwaren	24 506 310	340 786 073	345 776 606	+	850 736	+ 3,6	- 4 990 533	- 1,4	
1 Lebende Tiere	125 847	1 688 928	1 670 441	-	9 431	- 7,0	+ 18 487	+ 1,1	
2 Nahrungsmittel tierischen Ursprungs	1 247 446	14 091 813	13 887 116	-	20 812	- 1,6	+ 204 697	+ 1,5	
3 Nahrungsmittel pflanzlichen Ursprungs	2 387 233	29 021 816	28 282 941	+	123 346	+ 5,4	+ 738 875	+ 2,6	
4 Genussmittel	461 270	5 887 237	5 913 223	-	36 807	- 7,4	- 25 986	- 0,4	
5 Rohstoffe	2 977 173	29 585 899	26 455 761	+	557 405	+ 23,0	+ 3 130 138	+ 11,8	
6 Halbwaren	3 732 589	55 091 630	58 553 420	-	603 890	- 13,9	- 3 461 790	- 5,9	
7 Vorerzeugnisse	4 087 465	63 617 992	67 013 899	-	211 523	- 4,9	- 3 395 907	- 5,1	
8 Enderzeugnisse	20 418 847	277 168 079	278 762 698	+	1 062 261	+ 5,5	- 1 594 619	- 0,6	
9 Andere nicht aufgliederbare Warenverkehre	4 544 182	38 723 763	23 954 128	+	2 503 558	+ 122,7	+ 14 769 635	+ 61,7	
Insgesamt ...	39 982 054	514 877 164	504 493 644	+	3 364 104	+ 9,2	+ 10 383 520	+ 2,1	

6.1 Werte nach Warengruppen der Ernährungswirtschaft und der Gewerblichen Wirtschaft (EGW) ^{*)}

Nr. der Klassifikation	Warenbenennung	2013		2012	Zu- (+) bzw. Abnahme (-)		Zu- (+) bzw. Abnahme (-)		
		Dezember	Januar/Dezember		gegenüber Dezember 2012		gegenüber Januar/Dezember 2012		
		in 1 000 Euro			in 1 000 Euro	%	in 1 000 Euro	%	
	Drittländer								
1 - 4 Ernährungswirtschaft		1 794 137	22 135 501	23 294 627	+	86 850	+ 5,1	- 1 159 126	- 5,0
5 - 8 Gewerbliche Wirtschaft		25 904 960	353 143 946	373 364 551	-	2 062 829	- 7,4	- 20 220 605	- 5,4
7 + 8 Fertigwaren		17 703 638	244 902 922	255 922 366	-	119 381	- 0,7	- 11 019 444	- 4,3
1 Lebende Tiere		768	21 548	25 492	-	429	- 35,8	- 3 944	- 15,5
2 Nahrungsmittel tierischen Ursprungs		356 784	4 295 724	4 573 807	+	2 849	+ 0,8	- 278 083	- 6,1
3 Nahrungsmittel pflanzlichen Ursprungs		1 145 077	13 413 347	13 479 802	+	120 414	+ 11,8	- 66 455	- 0,5
4 Genussmittel		291 495	4 404 815	5 215 532	-	35 998	- 11,0	- 810 717	- 15,5
5 Rohstoffe		6 495 136	82 684 678	91 861 624	-	1 991 745	- 23,5	- 9 176 946	- 10,0
6 Halbwaren		1 706 183	25 556 360	25 580 535	+	48 298	+ 2,9	- 24 175	- 0,1
7 Vorerzeugnisse		1 734 173	27 073 160	28 162 236	-	63 405	- 3,5	- 1 089 076	- 3,9
8 Enderzeugnisse		15 969 468	217 829 740	227 760 122	-	55 972	- 0,3	- 9 930 382	- 4,4
9 Andere nicht aufgliederbare Warenverkehre		551 975	5 998 794	4 772 631	+	208 946	+ 60,9	+ 1 226 163	+ 25,7
	Insgesamt ...	28 251 069	381 278 285	401 431 821	-	1 767 041	- 5,9	- 20 153 536	- 5,0

^{*)} Außenhandelsergebnisse nach EGW-1-Stellern können über Genesis-Online abgerufen werden (Tabellen 51000-0005 jährlich, 51000-0006 monatlich bzw. Zeitreihen 51000BJ310 jährlich, 51000BM310 monatlich); Außenhandelsergebnisse nach EGW-1-Stellern und Ländern können über die Tabellen 51000-0007 jährlich und 51000-0008 monatlich bzw. die Zeitreihen 51000BJ311 jährlich und 51000BM311 abgerufen werden.

6.2 Werte nach Warenuntergruppen der Ernährungswirtschaft und der Gewerblichen Wirtschaft *)

6.2.1 Ausfuhr

Nr. der Klassifikation	Warenbenennung	2013		2012		Zu- (+) bzw. Abnahme (-) gegenüber Dezember 2012		Zu- (+) bzw. Abnahme (-) gegenüber Januar/Dezember 2012	
		Dezember	Januar/Dezember			in 1 000 Euro	%	in 1 000 Euro	%
		in 1 000 Euro		in 1 000 Euro	%	in 1 000 Euro	%	in 1 000 Euro	%
101	Pferde	18 483	160 965	130 652	+	4 940	+ 36,5	30 313	+ 23,2
102	Rinder	18 753	214 745	244 567	-	2 672	- 12,5	29 822	- 12,2
103	Schweine	27 196	341 634	378 119	-	2 238	- 7,6	36 485	- 9,6
105	Schafe	74	2 015	5 429	-	212	- 74,1	3 414	- 62,9
107	Hausgeflügel	40 872	555 145	574 953	-	10 219	- 20,0	19 808	- 3,4
109	Andere lebende Tiere	1 216	24 051	25 353	-	106	- 8,0	1 302	- 5,1
201	Milch und Milcherzeugnisse, ausgenommen Butter und Käse	395 955	5 038 532	4 505 319	+	62 410	+ 18,7	533 213	+ 11,8
202	Butter und andere Fettstoffe aus der Milch, einschl. Milchstreichfette	40 271	537 971	406 877	+	6 943	+ 20,8	131 094	+ 32,2
203	Käse	312 925	3 870 221	3 528 651	+	27 833	+ 9,8	341 570	+ 9,7
204	Fleisch und Fleischwaren	716 224	9 360 763	9 565 937	-	57 973	- 7,5	205 174	- 2,1
206	Fische und Krebstiere, Weichtiere	152 651	1 844 320	1 793 039	-	2 850	- 1,8	51 281	+ 2,9
208	Tierische Öle und Fette	17 250	216 514	235 020	-	566	- 3,2	18 506	- 7,9
209	Eier, Eigelb und Eigelb	19 864	265 333	313 342	-	5 407	- 21,4	48 009	- 15,3
211	Fischmehl, Fleischmehl und ähnliche Erzeugnisse	28 713	351 549	382 409	-	5 397	- 15,8	30 860	- 8,1
219	Andere Nahrungsmittel tierischen Ursprungs	48 311	683 306	681 870	+	1 286	+ 2,7	1 436	+ 0,2
301	Weizen	218 161	2 013 746	1 730 007	+	86 047	+ 65,1	283 739	+ 16,4
302	Roggen	5 064	93 957	54 826	+	1 393	+ 37,9	39 131	+ 71,4
303	Gerste	9 841	620 108	348 475	-	30 503	- 75,6	271 633	+ 77,9
304	Hafer	576	11 219	9 561	-	124	- 17,7	1 658	+ 17,3
305	Mais	13 958	272 779	299 344	-	15 319	- 52,3	26 565	- 8,9
308	Sorghum, Hirse und sonstiges Getreide, ausgenommen Reis	4 836	47 592	40 958	+	228	+ 4,9	6 634	+ 16,2
309	Reis und Reiserzeugnisse	7 901	73 235	76 690	+	1 018	+ 14,8	3 455	- 4,5
310	Getreideerzeugnisse, ausgenommen Reiserzeugnisse	42 462	643 747	583 100	-	7 229	- 14,5	60 647	+ 10,4
315	Backwaren und andere Zubereitungen aus Getreide	373 300	4 861 912	4 700 820	+	22 792	+ 6,5	161 092	+ 3,4
316	Malz	16 058	226 339	219 911	+	2 642	+ 19,7	6 428	+ 2,9
320	Saat- und Pflanzgut, ausgenommen Ölsaaten und sonstige Samen	29 678	365 519	364 605	+	3 191	+ 12,0	914	+ 0,3
325	Hülsenfrüchte	2 915	33 983	32 023	-	120	- 4,0	1 960	+ 6,1
335	Grün- und Raufutter	4 679	44 723	41 215	+	1 985	+ 73,7	3 508	+ 8,5
340	Kartoffeln und Kartoffelerzeugnisse	83 099	1 037 322	939 237	-	663	- 0,8	98 085	+ 10,4
345	Gemüse und sonstige Küchengewächse, frisch	22 387	365 565	351 277	-	3 435	- 13,3	14 288	+ 4,1
350	Frischobst, ausgenommen Südfrüchte	13 773	284 430	283 315	-	4 018	- 22,6	1 115	+ 0,4
355	Südfrüchte	33 939	409 772	368 814	-	2 498	- 6,9	40 958	+ 11,1
360	Schalen- und Trockenfrüchte	80 426	806 514	720 915	+	12 423	+ 18,3	85 599	+ 11,9
370	Gemüsezubereitungen und Gemüsekonserven	51 686	614 972	578 747	+	3 420	+ 7,1	36 225	+ 6,3
372	Obstzubereitungen und Obstkonserven	37 447	522 624	523 397	-	1 195	- 3,1	773	- 0,1
375	Obst- und Gemüsesäfte	48 290	723 038	740 233	-	5 130	- 9,6	17 195	- 2,3
377	Kakao und Kakaoverzeugnisse	323 121	3 755 998	3 589 974	+	20 341	+ 6,7	166 024	+ 4,6
379	Gewürze	16 207	223 736	197 588	+	2 152	+ 15,3	26 148	+ 13,2
381	Zuckerrüben, Zucker und Zuckererzeugnisse	144 847	1 781 441	1 869 647	-	7 733	- 5,1	88 206	- 4,7
383	Ölfrüchte	24 787	258 602	270 659	+	5 344	+ 27,5	12 057	- 4,5
385	Pflanzliche Öle und Fette	129 667	2 420 778	2 469 781	-	57 557	- 30,7	49 003	- 2,0
389	Ölkuchen	92 118	1 080 506	1 027 779	-	14 986	- 14,0	52 727	+ 5,1
393	Kleie, Abfallerzeugnisse zur Viehfütterung und sonstige Futtermittel	166 599	2 125 777	2 037 060	-	7 523	- 4,3	88 717	+ 4,4
395	Andere Nahrungsmittel pflanzlichen Ursprungs	369 523	5 034 030	4 771 731	+	5 410	+ 1,5	262 299	+ 5,5
396	Lebende Pflanzen und Erzeugnisse der Ziergärtnerei	46 841	778 696	738 437	-	982	- 2,1	40 259	+ 5,5
401	Hopfen	18 533	200 889	195 125	+	2 892	+ 18,5	5 764	+ 3,0
402	Kaffee	171 474	2 484 950	2 839 527	-	30 481	- 15,1	354 577	- 12,5
403	Tee und Mate	18 028	242 656	222 030	+	600	+ 3,4	20 626	+ 9,3
411	Rohtabak und Tabakerzeugnisse	251 603	3 578 775	4 032 609	-	33 597	- 11,8	453 834	- 11,3
421	Bier	59 025	1 029 688	1 067 277	-	16 792	- 22,1	37 589	- 3,5
423	Branntwein	128 362	1 269 043	1 270 870	+	14 723	+ 13,0	1 827	- 0,1
425	Wein	81 829	1 101 529	1 082 830	-	10 530	- 11,4	18 699	+ 1,7
502	Chemiefasern, einschließlich Abfälle, Seidenraupkokons	47 325	701 958	688 457	+	1 221	+ 2,6	13 501	+ 2,0
503	Wolle und andere Tierhaare, roh und bearbeitet, Reißwolle	6 411	192 735	268 082	-	13 528	- 67,8	75 347	- 28,1
504	Baumwolle, roh oder bearbeitet, Reißbaumwolle, Abfälle	3 430	55 394	53 630	+	441	+ 14,8	1 764	+ 3,3
505	Flachs, Hanf, Jute, Hartfasern und sonstige pflanzliche Spinnstoffe	129	3 375	3 812	-	143	- 52,6	437	+ 11,5
506	Abfälle von Gespinnstwaren, Lumpen	27 137	387 870	355 248	-	2 144	- 7,3	32 622	+ 9,2
507	Felle zu Pelzwerk, roh	2 868	29 166	29 965	+	2 403	x	799	- 2,7
508	Felle und Häute, roh	19 072	271 618	292 370	-	2 985	- 13,5	20 752	- 7,1
511	Rundholz	19 977	269 210	281 952	+	423	+ 2,2	12 742	- 4,5
513	Rohkautschuk	104 957	1 789 645	2 091 958	-	25 022	- 19,3	302 313	- 14,5
516	Steinkohle und Steinkohlenbriketts	6 087	48 329	50 630	+	1 731	+ 39,7	2 301	- 4,5
517	Braunkohle und Braunkohlenbriketts	7 554	121 097	138 866	+	322	+ 4,5	17 769	- 12,8
518	Erdöl und Erdgas	1 124 923	10 644 435	8 886 471	+	252 432	+ 28,9	1 757 964	+ 19,8
519	Eisenerze	313	2 815	2 910	+	140	+ 80,9	95	- 3,3
520	Eisen- und manganhaltige Abbrände und Schlacken	4 342	37 471	32 262	+	2 071	+ 91,2	5 209	+ 16,1
522	Kupfererze	1 404	18 761	22 535	-	1 294	- 48,0	3 774	- 16,7
523	Bleierze	-	8 881	42 992	-	4 126	x	34 111	- 79,3
524	Zinkerze	4 528	48 960	20 355	+	275	+ 6,5	28 605	x
526	Nickelerze	31	82	1 989	-	356	- 92,0	1 907	- 95,9
528	Erze und Metallaschen	9 775	141 912	193 994	-	3 350	- 25,5	52 082	- 26,8
529	Bauxit und Kryolith	666	10 467	12 517	-	50	- 7,0	2 050	- 16,4
530	Speisesalz und Industriesalz	12 718	169 597	149 774	-	153	- 1,2	19 823	+ 13,2
532	Steine und Erden	51 595	929 324	1 005 795	-	10 554	- 17,0	76 471	- 7,6
534	Rohstoffe für chemische Erzeugnisse	34 850	454 076	474 835	-	2 721	- 7,2	20 759	- 4,4
537	Edelsteine, Schmucksteine und Perlen, roh	668	12 646	14 742	-	300	- 31,0	2 096	- 14,2
590	Andere Rohstoffe, auch Abfälle	62 521	988 074	1 037 198	-	4 972	- 7,4	49 124	- 4,7
602	Rohseide und Seidengarne, künstliche und synthetische Fäden,	113 619	1 740 059	1 745 805	-	431	- 0,4	5 746	- 0,3
603	Garne aus Chemiefasern	13 052	185 182	187 997	+	3 324	+ 34,2	2 815	- 1,5
604	Garne aus Wolle oder anderen Tierhaaren	7 032	149 834	174 411	-	2 722	- 27,9	24 577	- 14,1
605	Garne aus Baumwolle	7 271	130 180	136 034	-	649	- 8,2	5 854	- 4,3
606	Garne aus Flachs, Hanf, Jute, Hartfasern	238	4 978	5 855	-	303	- 56,0	877	- 15,0
607	Schnittholz	101 402	1 628 276	1 595 837	+	15 257	+ 17,7	32 439	+ 2,0
608	Halbstoffe aus zellulosehaltigen Faserstoffen	52 247	772 453	706 279	+	3 960	+ 8,2	66 174	+ 9,4
609	Kautschuk, bearbeitet	105 492	1 717 766	1 864 086	+	4 674	+ 4,6	146 320	- 7,8
611	Zement	34 286	439 039	500 898	+	11 607	+ 51,2	61 859	- 12,3
612	Mineralische Baustoffe	196 309	2 932 151	3 006 072	+	13 419	+ 7,3	73 921	- 2,5
641	Roheisen	2 790	56 979	78 693	-	2 380	- 46,0	21 714	- 27,6
642	Abfälle und Schrott, aus Eisen oder Stahl	272 795	3 406 002	4 235 976	+	8 594	+ 3,3	829 974	- 19,6
643	Ferrolegierungen	15 869	264 770	301 321	-	7 542	- 32,2	36 551	- 12,1
644	Eisen oder Stahl in Rohformen, Halbzeug aus Eisen oder Stahl	82 276	1 205 883	1 280 125	-	10 389	- 11,2	74 242	- 5,8
645	Aluminium und Aluminiumlegierungen, einschließlich Abfälle und Schrott	129 382	1 912 043	1 994 567	+	4 146	+ 3,3	82 524	- 4,1
646	Kupfer und Kupferlegierungen, einschließlich Abfälle und Schrott	192 657	2 952 149	3 783 827	-	217 127	- 53,0	831 678	- 22,0
647	Nickel und Nickellegierungen, einschließlich Abfälle und Schrott	13 760	189 620	241 165	-	3 801	- 21,6	51 545	- 21,4

6.2 Werte nach Warenuntergruppen der Ernährungswirtschaft und der Gewerblichen Wirtschaft *)

6.2.1 Ausfuhr

Nr. der Klassifikation	Warenbenennung	2013		2012		Zu- (+) bzw. Abnahme (-)		Zu- (+) bzw. Abnahme (-)	
		Dezember	Januar/Dezember	gegenüber		gegenüber			
				Dezember 2012		Januar/Dezember 2012			
		in 1 000 Euro		in 1 000 Euro	%	in 1 000 Euro	%		
875	Möbel	622 575	8 996 348	9 292 990	-	8 723	- 1,4	296 642	- 3,2
876	Musikinstrumente	44 314	493 526	492 350	+	1 023	+ 2,4	1 176	+ 0,2
877	Spielwaren	208 669	2 214 859	2 877 993	-	82 393	- 28,3	663 134	- 23,0
878	Schmuckwaren, Gold- und Silberschmiedewaren	137 847	1 998 056	1 949 789	-	5 041	- 3,5	48 267	+ 2,5
881	Schienenfahrzeuge	294 780	3 426 966	3 897 577	+	47 095	+ 19,0	470 611	- 12,1
882	Wasserfahrzeuge	237 180	3 378 865	3 883 928	+	68 012	+ 40,2	505 063	- 13,0
883	Luftfahrzeuge	3 709 398	39 906 605	40 784 299	-	18 659	- 0,5	877 694	- 2,2
884	Fahrgestelle, Karosserien, Motoren, Teile und Zubehör für Kraftfahrzeuge	4 550 268	67 944 675	66 199 916	+	309 224	+ 7,3	1 744 759	+ 2,6
885	Personenkraftwagen und Wohnmobile	7 505 831	111 759 291	114 136 389	+	472 589	+ 6,7	2 377 098	- 2,1
886	Busse	122 528	1 045 090	1 003 225	-	1 420	- 1,1	41 865	+ 4,2
887	Lastkraftwagen und Spezialfahrzeuge	1 237 512	15 655 037	15 970 283	+	66 856	+ 5,7	315 246	- 2,0
888	Fahrräder	43 920	660 849	664 655	+	2 691	+ 6,5	3 806	- 0,6
889	Andere Fahrzeuge	369 317	5 415 020	5 531 327	+	23 181	+ 6,7	116 307	- 2,1
891	Vollständige Fabrikationsanlagen	198 544	3 049 337	3 322 386	-	5 593	- 2,7	273 049	- 8,2
896	Andere Enderzeugnisse	1 021 397	12 620 333	13 332 592	-	38 197	- 3,6	712 259	- 5,3
901	Rückwaren	226 265	3 064 953	3 330 545	+	6 801	+ 3,1	265 592	- 8,0
903	Ersatzlieferungen	61 133	848 475	843 388	+	4 131	+ 7,2	5 087	+ 0,6
904	Andere nicht aufgliederbare Warenverkehre	3 133 506	25 397 466	12 316 460	+	2 233 879	+ 248,3	13 081 006	+ 106,2
	Insgesamt ...	82 103 555	1 093 811 938	1 095 766 404	+	3 526 670	+ 4,5	1 954 466	- 0,2

*) Außenhandelsergebnisse nach EGW-3-Stellern können über Genesis-Online abgerufen werden (Tabellen 51000-0005 jährlich, 51000-0006 monatlich bzw. Zeitreihen 51000B)330 jährlich, 51000BM330 monatlich).

6.2 Werte nach Warenuntergruppen der Ernährungswirtschaft und der Gewerblichen Wirtschaft ¹⁾

6.2.2 Einfuhr

Nr. der Klassifikation	Warenbenennung	2013		2012		Zu- (+) bzw. Abnahme (-) gegenüber Dezember 2012		Zu- (+) bzw. Abnahme (-) gegenüber Januar/Dezember 2012	
		Dezember	Januar/Dezember			in 1 000 Euro	%	in 1 000 Euro	%
		in 1 000 Euro		in 1 000 Euro					
101	Pferde	561	16 708	21 375	-	388	- 40,9	4 667	- 21,8
102	Rinder	4 650	70 738	77 025	-	3 235	- 41,0	6 287	- 8,2
103	Schweine	94 294	1 312 531	1 298 021	-	8 522	- 8,3	14 510	+ 1,1
105	Schafe	487	7 588	5 930	-	320	- 39,7	1 658	+ 28,0
107	Hausgeflügel	25 164	274 030	266 418	+	2 416	+ 10,6	7 612	+ 2,9
109	Andere lebende Tiere	1 461	28 891	27 166	+	188	+ 14,8	1 725	+ 6,3
201	Milch und Milchzeugnisse, ausgenommen Butter und Käse	173 626	2 242 621	2 123 589	+	14 297	+ 9,0	119 032	+ 5,6
202	Butter und andere Fettstoffe aus der Milch, einschl. Milchstreichfette	44 989	519 043	441 085	+	12 129	+ 36,9	77 958	+ 17,7
203	Käse	334 435	3 260 416	3 081 092	+	33 984	+ 11,3	179 324	+ 5,8
204	Fleisch und Fleischwaren	555 101	6 632 816	6 997 429	-	69 083	- 11,1	364 613	- 5,2
206	Fische und Krebstiere, Weichtiere	351 772	3 855 433	3 781 372	+	8 342	+ 2,4	74 061	+ 2,0
208	Tierische Öle und Fette	8 801	88 669	96 395	+	2 223	+ 33,8	7 726	- 8,0
209	Eier, Eiweiß und Eigelb	48 385	647 377	741 647	-	22 308	- 31,6	94 270	- 12,7
211	Fischmehl, Fleischmehl und ähnliche Erzeugnisse	20 195	251 404	286 647	-	1 027	- 4,8	35 243	- 12,3
219	Andere Nahrungsmittel tierischen Ursprungs	66 930	889 777	911 652	+	3 487	+ 5,5	21 875	- 2,4
301	Weizen	65 936	899 381	840 618	-	5 326	- 7,5	58 763	+ 7,0
302	Roggen	9 668	88 112	80 799	+	4 365	+ 82,3	7 313	+ 9,1
303	Gerste	12 526	253 491	327 969	-	12 107	- 49,1	74 478	- 22,7
304	Hafer	6 020	74 964	68 167	-	1 723	- 22,3	6 797	+ 10,0
305	Mais	86 128	680 399	692 369	+	30 948	+ 56,1	11 970	- 1,7
308	Sorghum, Hirse und sonstiges Getreide, ausgenommen Reis	4 243	58 661	66 766	-	793	- 15,7	8 105	- 12,1
309	Reis und Reiserzeugnisse	26 091	299 510	288 249	+	2 100	+ 8,8	11 261	+ 3,9
310	Getreideerzeugnisse, ausgenommen Reiserzeugnisse	17 175	273 351	263 524	-	3 374	- 16,4	9 827	+ 3,7
315	Backwaren und andere Zubereitungen aus Getreide	230 826	2 823 779	2 648 374	+	16 762	+ 7,8	175 405	+ 6,6
316	Malz	6 173	92 146	107 989	-	2 008	- 24,5	15 843	- 14,7
320	Saat- und Pflanzgut, ausgenommen Ölsaaten und sonstige Samen	25 533	254 320	253 133	-	230	- 0,9	1 187	+ 0,5
325	Hülsenfrüchte	7 980	91 070	74 260	+	2 877	+ 56,4	16 810	+ 22,6
335	Grün- und Raufutter	2 658	40 035	44 016	-	679	- 20,3	3 981	- 9,0
340	Kartoffeln und Kartoffelerzeugnisse	61 665	735 080	558 399	+	15 756	+ 34,3	176 681	+ 31,6
345	Gemüse und sonstige Küchengewächse, frisch	327 802	3 695 112	3 576 009	-	6 288	- 1,9	119 103	+ 3,3
350	Frischobst, ausgenommen Südfrüchte	140 822	2 552 327	2 338 845	+	10 448	+ 8,0	213 482	+ 9,1
355	Südfrüchte	291 602	2 240 338	2 064 994	+	27 416	+ 10,4	175 344	+ 8,5
360	Schalen- und Trockenfrüchte	217 948	2 351 540	2 100 833	+	49 976	+ 29,8	250 707	+ 11,9
370	Gemüsezubereitungen und Gemüsekonserven	182 755	1 900 316	1 919 472	+	12 363	+ 7,3	19 156	- 1,0
372	Obstzubereitungen und Obstkonserven	99 804	1 252 906	1 279 222	+	7 936	+ 8,6	26 316	- 2,1
375	Obst- und Gemüsesäfte	81 016	1 203 340	1 404 290	-	25 842	- 24,2	200 950	- 14,3
377	Kakao und Kakaoerzeugnisse	237 740	2 920 255	2 955 823	+	36 684	+ 18,2	35 568	- 1,2
379	Gewürze	29 509	401 537	386 593	-	3 523	- 10,7	14 944	+ 3,9
381	Zuckerrüben, Zucker und Zuckererzeugnisse	107 011	1 577 426	1 560 545	-	349	- 0,3	16 881	+ 1,1
383	Ölfrüchte	347 091	4 235 800	4 218 032	+	61 217	+ 21,4	17 768	+ 0,4
385	Pflanzliche Öle und Fette	228 183	2 894 750	3 036 754	+	20 339	+ 9,8	142 004	- 4,7
389	Ölkuchen	164 576	1 521 874	1 558 908	-	1 443	- 0,9	37 034	- 2,4
393	Kleie, Abfallerzeugnisse zur Viehfütterung und sonstige Futtermittel	130 151	1 652 259	1 629 493	-	5 946	- 4,4	22 766	+ 1,4
395	Andere Nahrungsmittel pflanzlichen Ursprungs	234 912	3 063 206	2 983 328	+	16 212	+ 7,4	79 878	+ 2,7
396	Lebende Pflanzen und Erzeugnisse der Ziergärtnerei	148 764	2 307 885	2 434 939	-	2 006	- 1,3	127 054	- 5,2
401	Hopfen	3 355	32 503	34 356	-	324	- 8,8	1 853	- 5,4
402	Kaffee	199 615	3 247 956	4 191 196	-	66 968	- 25,1	943 240	- 22,5
403	Tee und Mate	18 556	214 631	195 652	+	1 998	+ 12,1	18 979	+ 9,7
411	Rohtabak und Tabakerzeugnisse	129 172	1 772 695	1 840 185	+	990	+ 0,8	67 490	- 3,7
421	Bier	27 629	427 603	445 251	-	9 100	- 24,8	17 648	- 4,0
423	Branntwein	159 422	2 006 293	1 907 854	+	17 082	+ 12,0	98 439	+ 5,2
425	Wein	215 018	2 590 397	2 514 268	-	16 485	- 7,1	76 129	+ 3,0
502	Chemiefasern, einschließlich Abfälle, Seidenraupenkokons	47 328	717 433	708 256	+	4 397	+ 10,2	9 177	+ 1,3
503	Wolle und andere Tierhaare, roh und bearbeitet, Reißwolle	16 027	252 930	338 802	-	12 888	- 44,6	85 872	- 25,3
504	Baumwolle, roh oder bearbeitet, Reißbaumwolle, Abfälle	8 479	128 727	127 232	+	1 147	+ 15,6	1 495	+ 1,2
505	Flachs, Hanf, Jute, Hartfasern und sonstige pflanzliche Spinnstoffe	806	14 608	18 362	-	137	- 14,5	3 754	- 20,4
506	Abfälle von Gespinnstwaren, Lumpen	4 261	59 949	77 778	-	1 240	- 22,5	17 829	- 22,9
507	Felle zu Pelzwerk, roh	4 564	33 762	30 694	-	887	- 16,3	3 068	+ 10,0
508	Felle und Häute, roh	11 903	177 815	146 623	+	1 937	+ 19,4	31 192	+ 21,3
511	Rundholz	38 880	547 739	468 856	-	1 545	- 3,8	78 883	+ 16,8
513	Rohkautschuk	103 886	1 994 405	2 376 597	-	31 782	- 23,4	382 192	- 16,1
516	Steinkohle und Steinkohlenbriketts	395 065	4 147 572	4 620 269	-	49 319	- 11,1	472 697	- 10,2
517	Braunkohle und Braunkohlenbriketts	336	4 290	2 085	+	193	x	2 205	x
518	Erdöl und Erdgas	8 088 564	93 650 094	97 678 234	-	1 223 709	- 13,1	4 028 140	- 4,1
519	Eisenerze	313 881	3 947 149	4 207 238	-	18 908	- 5,7	260 089	- 6,2
520	Eisen- und manganhaltige Abbrände und Schlacken	2 381	21 229	72 843	+	1 714	+ 257,0	51 614	- 70,9
522	Kupfererze	90 055	1 794 675	2 352 099	-	76 444	- 45,9	557 424	- 23,7
523	Bleierze	9 604	458 181	387 450	-	9 463	- 49,6	70 731	+ 18,3
524	Zinkerze	16 319	134 139	148 234	+	2 280	+ 16,2	14 095	- 9,5
526	Nickelerze	414	2 179	1 687	+	154	+ 59,2	492	+ 29,2
528	Erze und Metallaschen	99 829	1 176 848	1 448 730	-	1 005	- 1,0	271 882	- 18,8
529	Bauxit und Kryolith	10 919	123 982	153 587	+	2 617	+ 31,5	29 605	- 19,3
530	Speisesalz und Industriesalz	9 944	135 311	131 165	-	1 364	- 12,1	4 146	+ 3,2
532	Steine und Erden	73 219	1 131 858	1 183 295	-	9 674	- 11,7	51 437	- 4,3
534	Rohstoffe für chemische Erzeugnisse	31 061	443 650	473 452	-	5 545	- 15,1	29 802	- 6,3
537	Edelsteine, Schmucksteine und Perlen, roh	4 706	45 804	44 156	+	837	+ 21,6	1 648	+ 3,7
590	Andere Rohstoffe, auch Abfälle	89 877	1 126 245	1 119 682	-	5 716	- 6,0	6 563	+ 0,6
602	Rohseide und Seidengarne, künstliche und synthetische Fäden	51 523	912 892	915 783	-	5 850	- 10,2	2 891	- 0,3
603	Garne aus Chemiefasern	15 386	239 851	230 597	+	603	+ 4,1	9 254	+ 4,0
604	Garne aus Wolle oder anderen Tierhaaren	12 475	189 492	213 968	-	1 343	- 9,7	24 476	- 11,4
605	Garne aus Baumwolle	11 830	207 848	207 490	-	1 424	- 10,7	358	+ 0,2
606	Garne aus Flachs, Hanf, Jute, Hartfasern	600	9 021	8 562	-	115	- 16,1	459	+ 5,4
607	Schnittholz	66 108	1 237 058	1 277 227	-	1 303	- 1,9	40 169	- 3,1
608	Halbstoffe aus zellulosehaltigen Faserstoffen	224 631	2 791 642	2 808 574	+	25 198	+ 12,6	16 932	- 0,6
609	Kautschuk, bearbeitet	49 314	762 798	805 231	+	3 741	+ 8,2	42 433	- 5,3
611	Zement	12 695	151 956	146 576	+	3 534	+ 38,6	5 380	+ 3,7
612	Mineralische Baustoffe	95 827	1 442 233	1 562 727	-	104	- 0,1	120 494	- 7,7
641	Roheisen	19 998	254 391	308 942	+	4 485	+ 28,9	54 551	- 17,7
642	Abfälle und Schrott, aus Eisen oder Stahl	135 235	1 748 386	2 150 597	-	17 302	- 11,3	402 211	- 18,7
643	Ferrolegerungen	100 953	1 713 105	1 985 472	-	37 743	- 27,2	272 367	- 13,7
644	Eisen oder Stahl in Rohformen, Halbzeug aus Eisen oder Stahl	50 502	1 157 769	1 410 154	-	40 471	- 44,5	252 385	- 17,9
645	Aluminium und Aluminiumlegierungen, einschließlich Abfälle und Schrott	306 388	5 003 936	5 331 772	-	33 123	- 9,8	327 836	- 6,1
646	Kupfer und Kupferlegierungen, einschließlich Abfälle und Schrott	490 087	7 117 846	7 937 154	-	20 597	- 4,0	819 308	- 10,3
647	Nickel und Nickellegierungen, einschließlich Abfälle und Schrott	57 052	943 441	1 405 124	-	4 566	- 7,4	461 683	- 32,9
648	Blei und Bleilegerungen, einschließlich Abfälle und Schrott	15 355	278 050	278 984	-	20 488	- 57,2	934	- 0,3

6.2 Werte nach Warenuntergruppen der Ernährungswirtschaft und der Gewerblichen Wirtschaft ^{*)}

6.2.2 Einfuhr

Nr. der Klassifikation	Warenbenennung	2013		2012		Zu- (+) bzw. Abnahme (-) gegenüber Dezember 2012		Zu- (+) bzw. Abnahme (-) gegenüber Januar/Dezember 2012	
		Dezember	Januar/Dezember						
		in 1 000 Euro		in 1 000 Euro	%	in 1 000 Euro	%		
877	Spielwaren	388 268	3 200 628	3 648 926	+	22 192	+ 6,1	- 448 298	- 12,3
878	Schmuckwaren, Gold- und Silberschmiedewaren	123 238	1 602 688	1 753 821	-	5 002	- 3,9	- 151 133	- 8,6
881	Schienenfahrzeuge	282 861	2 230 063	1 704 050	+	130 800	+ 86,0	+ 526 013	+ 30,9
882	Wasserfahrzeuge	23 065	3 349 788	4 693 473	-	572 376	- 96,1	- 1 343 685	- 28,6
883	Luftfahrzeuge	2 110 336	28 347 360	26 868 068	+	391 327	+ 22,8	+ 1 479 292	+ 5,5
884	Fahrgestelle, Karosserien, Motoren, Teile und Zubehör für Kraftfahrzeuge	2 921 129	42 955 043	43 582 601	+	239 759	+ 8,9	- 627 558	- 1,4
885	Personenkraftwagen und Wohnmobile	2 314 469	30 574 079	32 659 329	+	204 313	+ 9,7	- 2 085 250	- 6,4
886	Busse	113 038	691 746	503 841	+	38 383	+ 51,4	+ 187 905	+ 37,3
887	Lastkraftwagen und Spezialfahrzeuge	490 579	5 505 398	5 560 810	+	99 264	+ 25,4	- 55 412	- 1,0
888	Fahrräder	84 178	1 348 061	1 466 334	-	11 157	- 11,7	- 118 273	- 8,1
889	Andere Fahrzeuge	177 284	2 737 189	2 868 841	+	11 924	+ 7,2	- 131 652	- 4,6
891	Vollständige Fabrikationsanlagen	1 348	17 947	43 316	-	278	- 17,1	- 25 369	- 58,6
896	Andere Enderzeugnisse	731 937	8 983 490	9 003 599	-	1 896	- 0,3	- 20 109	- 0,2
901	Rückwaren	360 135	5 117 835	5 306 079	-	28 890	- 7,4	- 188 244	- 3,5
903	Ersatzlieferungen	4 009	52 666	64 284	-	41	- 1,0	- 11 618	- 18,1
904	Andere nicht aufgliederbare Warenverkehre	4 732 014	39 552 073	23 356 421	+	2 741 438	+ 137,7	+ 16 195 652	+ 69,3
	Insgesamt ...	68 233 122	896 155 449	905 925 475	+	1 597 065	+ 2,4	- 9 770 026	- 1,1

^{*)} Außenhandelsergebnisse nach EGW-3-Stellen können über Genesis-Online abgerufen werden (Tabellen 51000-0005 jährlich, 51000-0006 monatlich bzw. Zeitreihen 51000BJ330 jährlich, 51000BM330 monatlich).

7 Werte nach Abschnitten des Internationalen Warenverzeichnisses für den Außenhandel (SITC-Rev. 4)^{*)}

7.1 Ausfuhr

Nr. der Klassifikation	Warenbenennung	2013		2012		Zu- (+) bzw. Abnahme (-)		Zu- (+) bzw. Abnahme (-)	
		Dezember	Januar/Dezember	gegenüber		gegenüber			
				Dezember 2012		Januar/Dezember 2012			
		in 1 000 Euro		in 1 000 Euro	%	in 1 000 Euro	%		
00	Lebende Tiere (ausgenommen Fische)	106 593	1 298 554	1 359 073	-	10 507	- 9,0	60 519	- 4,5
01	Fleisch und Zubereitungen von Fleisch	707 653	9 225 788	9 380 191	-	55 261	- 7,2	154 403	- 1,6
02	Milch und Milcherzeugnisse; Vogeleier	720 855	9 035 922	8 125 331	+	87 445	+ 13,8	910 591	+ 11,2
03	Fische, Krebstiere, Weichtiere, Zubereitungen davon	152 651	1 844 320	1 793 039	-	2 850	- 1,8	51 281	+ 2,9
04	Getreide und Getreiderzeugnisse	596 961	7 672 394	6 985 474	+	42 885	+ 7,7	686 920	+ 9,8
05	Gemüse und Früchte	369 391	4 745 545	4 429 560	+	6 293	+ 1,7	315 985	+ 7,1
06	Zucker, Zuckerwaren und Honig	155 066	1 921 524	2 005 452	-	12 127	- 7,3	83 928	- 4,2
07	Kaffee, Tee, Kakao, Gewürze, Waren daraus	530 551	6 730 689	6 870 413	-	7 402	- 1,4	139 724	- 2,0
08	Tierfutter (ausgenommen ungemahlene Getreide)	286 994	3 537 865	3 430 957	-	22 519	- 7,3	106 908	+ 3,1
09	Verschiedene genießbare Waren und Zubereitungen	351 170	4 611 022	4 355 033	+	13 822	+ 4,1	255 989	+ 5,9
11	Getränke	353 970	4 625 314	4 611 679	-	7 880	- 2,2	13 635	+ 0,3
12	Tabak und Tabakerzeugnisse	251 603	3 578 775	4 032 609	-	33 597	- 11,8	453 834	- 11,3
21	Häute, Felle und Pelzfelle, roh	21 954	300 488	321 765	-	579	- 2,6	21 277	- 6,6
22	Ölsaaten und ölhaltige Früchte	24 827	259 355	274 386	+	5 237	+ 26,7	15 031	- 5,5
23	Rohkautschuk (einschl. synthetischer Kautschuk)	104 957	1 789 645	2 091 958	-	25 022	- 19,3	302 313	- 14,5
24	Kork und Holz	145 000	2 196 692	2 192 906	+	24 372	+ 20,2	3 786	+ 0,2
25	Papierhalbstoffe und Papierabfälle	69 779	1 094 126	1 095 945	-	7 738	- 10,0	1 819	- 0,2
26	Spinnstoffe und Spinnstoffabfälle	126 967	1 885 068	1 884 362	-	10 275	- 7,5	706	+ 0,0
27	Düngemittel, roh; mineralische Rohstoffe	87 195	1 396 226	1 498 262	-	14 687	- 14,4	102 036	- 6,8
28	Erze und Metallabfälle	611 947	7 791 871	9 662 406	-	66 351	- 9,8	1 870 535	- 19,4
29	Andere Rohstoffe tierischen und pflanzlichen Ursprungs	175 831	2 540 650	2 441 156	+	3 050	+ 1,8	99 494	+ 4,1
32	Kohle, Koks und Briquets	24 352	411 981	433 656	+	1 459	+ 6,4	21 675	- 5,0
33	Erdöl, Erdölzeugnisse und verwandte Waren	1 551 941	17 986 103	19 888 919	-	161 010	- 9,4	1 902 816	- 9,6
34	Gas	1 139 503	10 907 536	9 113 170	+	242 934	+ 27,1	1 794 366	+ 19,7
35	Elektrischer Strom	362 395	3 756 820	3 670 822	-	7 046	- 1,9	85 998	+ 2,3
41	Tierische Öle und Fette	26 316	355 625	423 143	-	3 052	- 10,4	67 518	- 16,0
42	Pflanzliche Fette und Öle	93 839	1 866 934	1 761 953	-	41 226	- 30,5	104 981	+ 6,0
43	Tierische od. pflanzliche Fette und Öle, Wachse	30 549	438 030	586 851	-	4 080	- 11,8	148 821	- 25,4
51	Organische chemische Erzeugnisse	1 828 252	24 275 986	24 012 205	+	13 217	+ 0,7	263 781	+ 1,1
52	Anorganische chemische Erzeugnisse	531 994	7 724 086	8 518 114	-	106 384	- 16,7	794 028	- 9,3
53	Farbstoffe, Gerbstoffe und Farben	542 510	8 782 241	8 919 679	-	18 885	- 3,4	137 438	- 1,5
54	Medizinische und pharmazeutische Erzeugnisse	4 134 817	56 629 597	56 031 057	+	188 178	+ 4,8	598 540	+ 1,1
55	Etherische Öle, Körperpflege-, Putz-, Poliermittel	838 333	12 176 957	11 988 197	+	15 287	+ 1,9	188 760	+ 1,6
56	Düngemittel (ausgenommen solche der Gruppe 272)	143 637	2 458 614	2 766 560	-	15 983	- 10,0	307 946	- 11,1
57	Kunststoffe in Primärformen	1 524 945	23 570 071	23 320 109	+	21 927	+ 1,5	249 962	+ 1,1
58	Kunststoffe in anderen Formen als Primärformen	848 110	13 947 711	13 961 597	+	28 855	+ 3,5	13 886	- 0,1
59	Andere chemische Erzeugnisse und Waren	1 544 951	22 365 483	21 432 574	+	49 326	+ 3,3	932 909	+ 4,4
60	Waren für vollständige Fabrikationsanlagen Kap. 69, 70, 72, 73, 76	22 915	343 341	284 821	+	9 734	+ 73,8	58 660	+ 20,6
61	Leder, Lederwaren und zugerichtete Pelzfelle	57 197	918 153	908 863	-	1 224	- 2,1	9 290	+ 1,0
62	Andere Kautschukwaren	741 776	11 586 085	11 687 746	-	2 866	- 0,4	101 661	- 0,9
63	Kork- und Holzwaren (ausgenommen Möbel)	246 109	4 043 697	4 080 135	-	5 476	- 2,2	36 438	- 0,9
64	Papier und Papp; Papierhalbstoffwaren usw.	1 205 588	17 228 449	17 821 610	-	50 164	- 4,0	593 161	- 3,3
65	Game, Gewebe, fertigestellte Spinnstoffzeugnisse	751 640	11 240 593	11 394 402	+	15 814	+ 2,1	153 809	- 1,3
66	Waren aus nichtmetallischen mineralischen Stoffen	839 383	11 881 676	11 989 674	+	74 560	+ 9,7	107 998	- 0,9
67	Eisen und Stahl	1 543 959	24 616 206	27 423 173	-	27 428	- 1,7	2 806 967	- 10,2
68	NE-Metalle	1 352 218	20 927 270	22 568 828	-	227 661	- 14,4	1 641 558	- 7,3
69	Andere Metallwaren	2 335 385	34 809 423	34 475 296	+	155 376	+ 7,1	334 127	+ 1,0
70	Waren für vollständige Fabrikationsanlagen Kap. 84, 85, 87	155 739	2 472 559	2 782 264	-	16 710	- 9,7	309 705	- 11,1
71	Kraftmaschinen und -ausrüstungen	2 977 744	40 642 484	42 196 892	-	36 396	- 1,2	1 554 408	- 3,7
72	Arbeitsmaschinen für besondere Zwecke	4 027 876	46 251 597	47 884 245	-	2 004	+ 0,0	1 632 648	- 3,4
73	Metallbearbeitungsmaschinen	1 167 308	12 875 173	13 483 710	-	91 387	- 7,3	608 537	- 4,5
74	Maschinen, Apparate für verschiedene Zwecke	6 117 530	78 969 151	78 521 907	+	357 398	+ 6,2	447 244	+ 0,6
75	Büromaschinen, automatische Datenverarbeitungsmaschinen	1 543 353	17 894 720	19 001 552	-	18 367	- 1,2	1 106 832	- 5,8
76	Geräte für Nachrichtentechnik	1 396 250	17 791 173	18 691 181	-	168 025	- 10,7	900 008	- 4,8
77	Andere elektrische Maschinen, Apparate, Geräte	5 752 401	80 379 065	80 039 706	+	129 004	+ 2,3	339 359	+ 0,4
78	Straßenfahrzeuge (einschl. Luftkissenfahrzeuge)	12 435 568	181 728 353	183 025 855	+	803 058	+ 6,9	1 297 502	- 0,7
79	Andere Beförderungsmittel	3 827 477	41 435 484	43 317 508	+	159 155	+ 4,3	1 882 024	- 4,3
80	Waren für vollständige Fabrikationsanlagen Kap. 90, 94	10 830	128 389	127 014	+	2 429	+ 28,9	1 375	+ 1,1
81	Vorgefertigte Gebäude, sanitäre Anlagen	344 139	4 704 179	4 798 106	+	19 582	+ 6,0	93 927	- 2,0
82	Möbel und Teile, Bettausstattungen	642 727	9 257 761	9 549 346	-	9 256	- 1,4	291 585	- 3,1
83	Reiseartikel, Handtaschen	80 056	1 044 440	1 000 764	+	970	+ 1,2	43 676	+ 4,4
84	Bekleidung und Bekleidungszubehör	817 134	13 744 496	13 576 010	+	28 992	+ 3,7	168 486	+ 1,2
85	Schuhe	211 943	3 515 088	3 232 160	+	45 823	+ 27,6	282 928	+ 8,8
87	Andere Meß-, Prüfinstrumente	3 020 934	36 910 172	36 229 850	+	170 803	+ 6,0	680 322	+ 1,9
88	Fotografische Apparate; Uhrmacherwaren	482 763	6 252 894	5 921 794	+	21 248	+ 4,6	331 100	+ 5,6
89	Verschiedene bearbeitete Waren	2 599 442	34 860 115	35 359 507	-	48 756	- 1,8	499 392	- 1,4
93	Besondere Warenverkehrsvorgänge und verschiedene Waren	3 785 746	33 495 920	20 804 163	+	2 219 971	x	12 691 757	+ 61,0
94	Waren des Kapitel 99 für vollständige Fabrikationsanlagen	7 956	85 621	105 373	-	495	- 5,9	19 752	- 18,7
96	Münzen (ohne Goldmünzen), ohne gesetzliche Zahlungsmittel	1 887	31 866	41 919	-	3 156	- 62,6	10 053	- 24,0
97	Gold zu nichtmonetären Zwecken	482 226	6 010 615	7 770 462	-	87 698	- 15,4	1 759 847	- 22,6
	Insgesamt ...	82 103 555	1 093 811 938	1 095 766 404	+	3 526 670	+ 4,5	1 954 466	- 0,2

*) Außenhandelsergebnisse nach SITC-2-Stellern können über Genesis-Online abgerufen werden (Tabellen 51000-0005 jährlich, 51000-0006 monatlich bzw. Zeitreihen 51000BJ420 jährlich, 51000BM420 monatlich).

7 Werte nach Abschnitten des Internationalen Warenverzeichnisses für den Außenhandel (SITC-Rev. 4)^{*)}

7.2 Einfuhr

Nr. der Klassifikation	Warenbenennung	2013		2012		Zu- (+) bzw. Abnahme (-) gegenüber Dezember 2012		Zu- (+) bzw. Abnahme (-) gegenüber Januar/Dezember 2012	
		Dezember	Januar/Dezember						
		in 1 000 Euro		in 1 000 Euro	%	in 1 000 Euro	%		
00	Lebende Tiere (ausgenommen Fische)	126 617	1 710 483	1 695 936	-	9 862	- 7,2	+ 14 547	+ 0,9
01	Fleisch und Zubereitungen von Fleisch	552 984	6 612 421	6 972 723	-	69 583	- 11,2	- 360 302	- 5,2
02	Milch und Milcherzeugnisse; Vogeleier	572 783	6 305 015	6 036 797	+	31 692	+ 5,9	+ 268 218	+ 4,4
03	Fische, Krebstiere, Weichtiere, Zubereitungen davon	351 772	3 855 433	3 781 372	+	8 342	+ 2,4	+ 74 061	+ 2,0
04	Getreide und Getreiderzeugnisse	404 396	4 867 377	4 781 284	+	16 127	+ 4,2	+ 86 093	+ 1,8
05	Gemüse und Früchte	1 416 200	16 058 708	15 360 047	+	98 095	+ 7,4	+ 698 661	+ 4,5
06	Zucker, Zuckerwaren und Honig	118 666	1 806 859	1 781 234	-	5 992	- 4,8	+ 25 625	+ 1,4
07	Kaffee, Tee, Kakao, Gewürze, Waren daraus	486 206	6 794 714	7 738 183	-	31 514	- 6,1	- 943 469	- 12,2
08	Tierfutter (ausgenommen ungemahlene Getreide)	316 191	3 438 506	3 489 533	-	6 747	- 2,1	- 51 027	- 1,5
09	Verschiedene genießbare Waren und Zubereitungen	215 120	2 674 143	2 553 206	+	20 679	+ 10,6	+ 120 937	+ 4,7
11	Getränke	423 660	5 274 670	5 140 607	-	13 680	- 3,1	+ 134 063	+ 2,6
12	Tabak und Tabakerzeugnisse	129 172	1 772 695	1 840 185	+	990	+ 0,8	- 67 490	- 3,7
21	Häute, Felle und Pelzfelle, roh	16 509	212 941	178 819	+	986	+ 6,4	+ 34 122	+ 19,1
22	Ölsaaten und ölhaltige Früchte	348 315	4 259 912	4 240 905	+	58 264	+ 20,1	+ 19 007	+ 0,4
23	Rohkautschuk (einschl. synthetischer Kautschuk)	103 886	1 994 405	2 376 597	-	31 782	- 23,4	- 382 192	- 16,1
24	Kork und Holz	127 320	2 102 384	2 026 989	-	3 877	- 3,0	+ 75 395	+ 3,7
25	Papierhalbstoffe und Papierabfälle	270 486	3 342 213	3 432 457	+	22 184	+ 8,9	- 90 244	- 2,6
26	Spinnstoffe und Spinnstoffabfälle	82 243	1 253 656	1 348 865	-	10 568	- 11,4	- 95 209	- 7,1
27	Düngemittel, roh; mineralische Rohstoffe	96 363	1 514 987	1 652 419	-	17 612	- 15,5	- 137 432	- 8,3
28	Erze und Metallabfälle	1 096 010	15 172 964	16 986 934	-	94 645	- 7,9	- 1 813 970	- 10,7
29	Andere Rohstoffe tierischen und pflanzlichen Ursprungs	288 070	4 041 695	4 183 578	+	6 406	+ 2,3	- 141 883	- 3,4
32	Kohle, Koks und Briquets	436 261	4 782 055	5 521 052	-	64 257	- 12,8	- 738 997	- 13,4
33	Erdöl, Erdölzeugnisse und verwandte Waren	6 618 629	85 031 665	87 866 292	-	1 538 307	- 18,9	- 2 834 627	- 3,2
34	Gas	3 617 079	39 402 928	39 604 697	+	40 561	+ 1,1	- 201 769	- 0,5
35	Elektrischer Strom	122 296	1 814 026	2 302 354	-	38 256	- 23,8	- 488 328	- 21,2
41	Tierische Öle und Fette	12 223	136 919	139 038	+	2 003	+ 19,6	- 2 119	- 1,5
42	Pflanzliche Fette und Öle	195 773	2 470 699	2 572 446	+	21 719	+ 12,5	- 101 747	- 4,0
43	Tierische od. pflanzliche Fette und Öle, Wachse	36 300	537 093	459 566	+	5 512	+ 17,9	+ 77 527	+ 16,9
51	Organische chemische Erzeugnisse	1 651 090	23 890 700	24 553 169	-	147 465	- 8,2	- 662 469	- 2,7
52	Anorganische chemische Erzeugnisse	371 370	5 563 297	6 197 756	-	78 859	- 17,5	- 634 459	- 10,2
53	Farbstoffe, Gerbstoffe und Farben	256 917	3 813 723	3 912 489	+	19 701	+ 8,3	- 98 766	- 2,5
54	Medizinische und pharmazeutische Erzeugnisse	2 465 585	34 887 049	35 972 633	+	99 580	+ 4,2	- 1 085 584	- 3,0
55	Etherische Öle, Körperpflege-, Putz-, Poliermittel	541 941	7 235 238	6 811 454	+	22 573	+ 4,3	+ 423 784	+ 6,2
56	Düngemittel (ausgenommen solche der Gruppe 272)	106 488	1 331 443	1 437 748	+	19 066	+ 21,8	- 106 305	- 7,4
57	Kunststoffe in Primärformen	1 019 103	15 371 586	15 564 643	-	45 841	- 4,3	- 193 057	- 1,2
58	Kunststoffe in anderen Formen als Primärformen	402 980	6 334 312	6 380 346	+	1 813	+ 0,5	- 46 034	- 0,7
59	Andere chemische Erzeugnisse und Waren	926 670	12 479 144	12 924 809	+	2 947	+ 0,3	- 445 665	- 3,4
60	Waren für vollständige Fabrikationsanlagen Kap. 69, 70, 72, 73, 76	-	827	960	-	-	-	- 133	- 13,9
61	Leder, Lederwaren und zugerichtete Pelzfelle	68 539	850 426	850 359	+	10 903	+ 18,9	+ 67	+ 0,0
62	Andere Kautschukwaren	594 981	10 162 947	10 341 382	+	55 537	+ 10,3	- 178 435	- 1,7
63	Kork- und Holzwaren (ausgenommen Möbel)	239 672	3 714 269	3 856 534	-	12 467	- 4,9	- 142 265	- 3,7
64	Papier und Pappe; Papierhalbstoffwaren usw.	766 873	10 869 907	11 264 217	-	20 911	- 2,7	- 394 310	- 3,5
65	Game, Gewebe, fertigestellte Spinnstoffzeugnisse	690 650	10 219 432	10 311 787	-	8 071	- 1,2	- 92 355	- 0,9
66	Waren aus nichtmetallischen mineralischen Stoffen	530 045	7 772 575	7 951 829	+	28 482	+ 5,7	- 179 254	- 2,3
67	Eisen und Stahl	1 321 369	22 744 006	25 230 708	-	53 562	- 3,9	- 2 486 702	- 9,9
68	NE-Metalle	1 355 411	22 379 329	24 309 814	-	147 306	- 9,8	- 1 930 485	- 7,9
69	Andere Metallwaren	1 481 790	21 829 835	22 502 134	+	11 240	+ 0,8	- 672 299	- 3,0
70	Waren für vollständige Fabrikationsanlagen Kap. 84,85,87	982	13 860	31 048	-	194	- 16,5	- 17 188	- 55,4
71	Kraftmaschinen und -ausrüstungen	1 912 006	27 669 087	28 406 121	+	2 091	+ 0,1	- 737 034	- 2,6
72	Arbeitsmaschinen für besondere Zwecke	1 052 029	14 307 822	15 603 290	+	10 915	+ 1,0	- 1 295 468	- 8,3
73	Metallbearbeitungsmaschinen	360 668	4 002 051	4 527 032	-	19 987	- 5,3	- 524 981	- 11,6
74	Maschinen, Apparate für verschiedene Zwecke	2 439 569	34 332 011	34 590 538	+	137 618	+ 6,0	- 258 527	- 0,7
75	Büromaschinen, automatische Datenverarbeitungsmaschinen	2 183 416	25 069 720	26 809 314	-	270 994	- 11,0	- 1 739 594	- 6,5
76	Geräte für Nachrichtentechnik	2 130 095	27 387 953	29 361 601	-	202 507	- 8,7	- 1 973 648	- 6,7
77	Andere elektrische Maschinen, Apparate, Geräte	4 286 581	60 204 861	62 023 624	+	284 746	+ 7,1	- 1 818 763	- 2,9
78	Straßenfahrzeuge (einschl. Luftkissenfahrzeuge)	5 220 627	70 381 830	72 674 488	+	526 884	+ 11,2	- 2 292 658	- 3,2
79	Andere Beförderungsmittel	1 919 702	27 042 633	26 228 148	+	38 246	+ 2,0	+ 814 485	+ 3,1
80	Waren für vollständige Fabrikationsanlagen Kap. 90,94	360	2 088	8 219	-	90	- 20,0	- 6 131	- 74,6
81	Vorgefertigte Gebäude, sanitäre Anlagen	288 316	4 050 882	3 981 990	+	12 259	+ 4,4	+ 68 892	+ 1,7
82	Möbel und Teile, Bettausstattungen	768 757	10 341 569	10 527 123	+	33 731	+ 4,6	- 185 554	- 1,8
83	Reiseartikel, Handtaschen	185 159	2 264 675	2 121 735	+	14 309	+ 8,4	+ 142 940	+ 6,7
84	Bekleidung und Bekleidungszubehör	1 868 484	27 260 836	26 649 082	+	134 136	+ 7,7	+ 611 754	+ 2,3
85	Schuhe	490 190	7 010 034	6 727 125	+	39 656	+ 8,8	+ 282 909	+ 4,2
87	Andere Meß-, Prüfinstrumente	1 446 644	18 255 333	18 414 478	+	28 295	+ 2,0	- 159 145	- 0,9
88	Fotografische Apparate; Uhrmacherwaren	393 478	5 190 806	5 290 537	-	16 134	- 3,9	- 99 731	- 1,9
89	Verschiedene bearbeitete Waren	2 254 323	27 478 002	27 964 101	+	821	+ 0,0	- 486 099	- 1,7
93	Besondere Warenverkehrsvorgänge und verschiedene Waren	5 150 983	45 350 122	29 504 641	+	2 710 258	x	+ 15 845 481	+ 53,7
94	Waren des Kapitel 99 für vollständige Fabrikationsanlagen	4	754	1 992	+	4	-	- 1 238	- 62,1
96	Münzen (ohne Goldmünzen), ohne gesetzliche Zahlungsmittel	18 184	279 854	329 358	-	2 198	- 10,8	- 49 504	- 15,0
97	Gold zu nichtmonetären Zwecken	489 562	7 567 043	7 710 996	-	19 304	- 3,8	- 143 953	- 1,9
	Insgesamt ...	68 233 122	896 155 449	905 925 475	+	1 597 065	+ 2,4	- 9 770 026	- 1,1

*) Außenhandelsergebnisse nach SITC-2-Stellern können über Genesis-Online abgerufen werden (Tabellen 51000-0005 jährlich, 51000-0006 monatlich bzw. Zeitreihen 51000BJ420 jährlich, 51000BM420 monatlich).

Bundesländer Januar / Dezember 2013
Ausfuhr
in Milliarden Euro

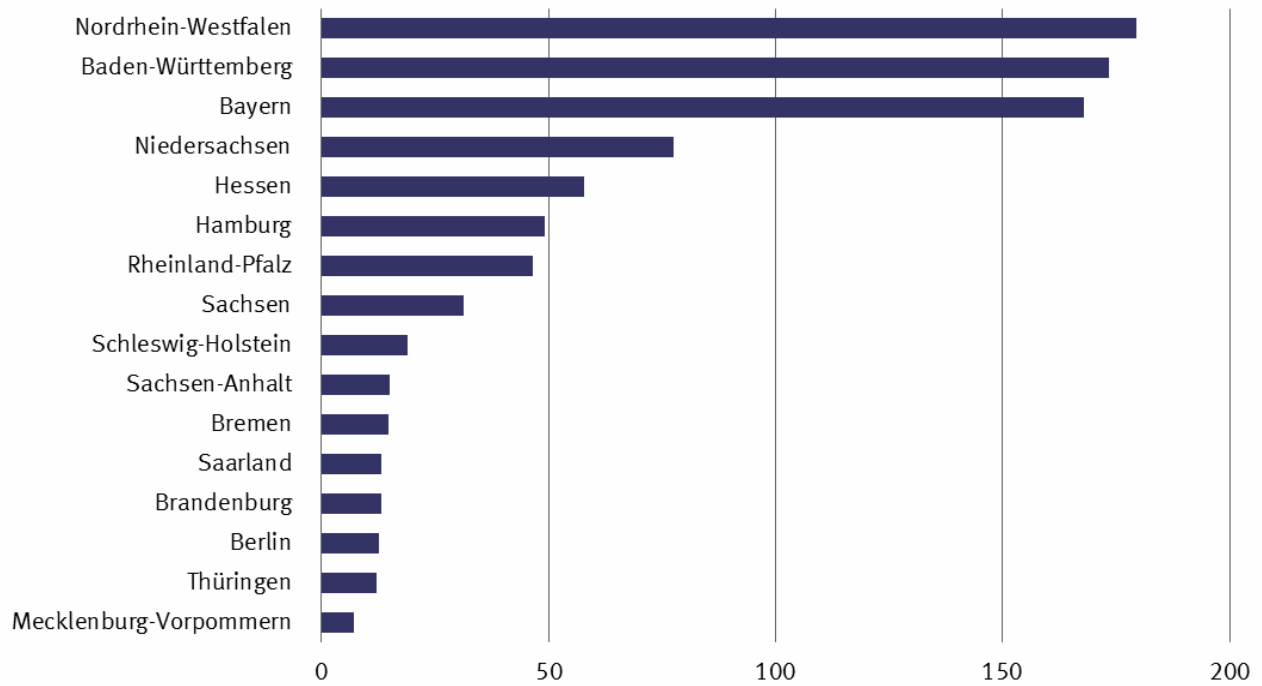

Bundesländer Januar / Dezember 2013
Einfuhr
in Milliarden Euro

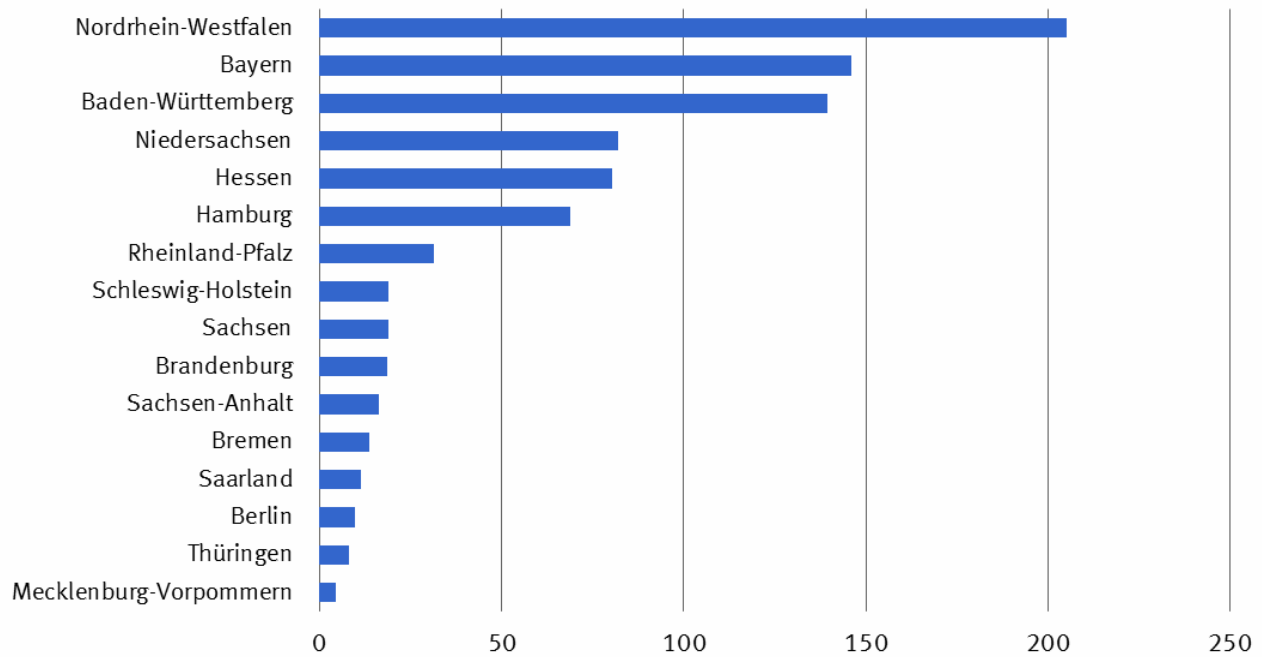

8.1 Monatliche Entwicklung nach Bundesländern *)

Bundesland	2013		2012	Zu- (+) bzw. Abnahme (-)		Zu- (+) bzw. Abnahme (-)	
	Dezember	Januar/Dezember		gegenüber Dezember 2012		gegenüber Januar/Dezember 2012	
	in 1 000 Euro			in 1 000 Euro	%	in 1 000 Euro	%
Ausfuhr ¹⁾							
Deutschland	82 103 562	1 093 811 974	1 095 766 357	+ 3 526 682	+ 4,5	- 1 954 383	- 0,2
Baden-Württemberg	13 057 789	173 382 477	175 103 481	+ 964 899	+ 8,0	- 1 721 004	- 1,0
Bayern	12 318 924	167 820 556	164 588 487	+ 506 733	+ 4,3	+ 3 232 069	+ 2,0
Berlin	1 016 317	12 799 912	13 630 730	+ 100 255	+ 10,9	- 830 818	- 6,1
Brandenburg	929 189	13 096 104	13 315 514	- 68 106	- 6,8	- 219 410	- 1,6
Bremen	1 050 961	14 706 578	17 858 279	+ 61 475	+ 6,2	- 3 151 701	- 17,6
Hamburg	4 502 897	49 260 417	50 812 752	+ 60 947	+ 1,4	- 1 552 335	- 3,1
Hessen	4 092 099	57 734 236	55 058 920	+ 255 822	+ 6,7	+ 2 675 316	+ 4,9
Mecklenburg-Vorpommern	608 552	7 058 628	6 156 271	+ 82 861	+ 15,8	+ 902 357	+ 14,7
Niedersachsen	5 614 032	77 653 747	78 891 136	+ 182 199	+ 3,4	- 1 237 389	- 1,6
Nordrhein-Westfalen	13 184 772	179 427 236	180 814 610	+ 40 255	+ 0,3	- 1 387 374	- 0,8
Rheinland-Pfalz	3 275 199	46 639 683	46 296 549	+ 168 574	+ 5,4	+ 343 134	+ 0,7
Saarland	929 452	13 312 714	14 778 435	- 13 775	- 1,5	- 1 465 721	- 9,9
Sachsen	2 275 252	31 441 956	31 827 672	+ 174 467	+ 8,3	- 385 716	- 1,2
Sachsen-Anhalt	1 146 643	14 977 101	14 806 019	+ 29 167	+ 2,6	+ 171 082	+ 1,2
Schleswig-Holstein	1 503 896	19 047 544	18 824 607	+ 34 200	+ 2,3	+ 222 937	+ 1,2
Thüringen	881 441	12 097 390	12 612 679	+ 6 652	+ 0,8	- 515 289	- 4,1
Waren ausländischen Ursprungs	15 506 125	201 434 163	196 831 238	+ 1 137 654	+ 7,9	+ 4 602 925	+ 2,3
Nicht ermittelte Bundesländer	210 022	1 921 532	3 558 978	- 197 597	- 48,5	- 1 637 446	- 46,0
Einfuhr ²⁾							
Deutschland	68 814 837	901 345 167	911 384 243	+ 1 472 150	+ 2,2	- 10 039 076	- 1,1
Baden-Württemberg	10 664 474	139 503 146	141 341 623	+ 926 644	+ 9,5	- 1 838 477	- 1,3
Bayern	11 126 572	146 069 443	147 591 321	- 1 278 962	- 10,3	- 1 521 878	- 1,0
Berlin	835 062	9 816 447	9 885 455	- 5 079	- 0,6	- 69 008	- 0,7
Brandenburg	1 539 716	18 632 229	19 046 162	+ 30 533	+ 2,0	- 413 933	- 2,2
Bremen	930 483	13 611 940	13 862 230	- 40 452	- 4,2	- 250 290	- 1,8
Hamburg	5 119 865	68 789 444	69 247 482	+ 482 577	+ 10,4	- 458 038	- 0,7
Hessen	6 152 381	80 295 331	77 848 939	+ 404 095	+ 7,0	+ 2 446 392	+ 3,1
Mecklenburg-Vorpommern	328 592	4 408 173	4 459 142	+ 7 772	+ 2,4	- 50 969	- 1,1
Niedersachsen	6 249 512	82 096 352	89 395 645	+ 130 921	+ 2,1	- 7 299 293	- 8,2
Nordrhein-Westfalen	15 702 538	205 155 480	202 287 841	+ 568 825	+ 3,8	+ 2 867 639	+ 1,4
Rheinland-Pfalz	2 439 287	31 418 607	31 389 661	+ 221 434	+ 10,0	+ 28 946	+ 0,1
Saarland	805 130	11 465 004	12 556 232	+ 14 173	+ 1,8	- 1 091 228	- 8,7
Sachsen	1 484 715	18 829 507	19 477 878	+ 162 790	+ 12,3	- 648 371	- 3,3
Sachsen-Anhalt	1 288 289	16 237 022	15 669 795	+ 23 854	+ 1,9	+ 567 227	+ 3,6
Schleswig-Holstein	1 488 850	19 109 358	20 175 972	+ 118 318	+ 8,6	- 1 066 614	- 5,3
Thüringen	619 811	8 186 251	8 052 622	+ 45 444	+ 7,9	+ 133 629	+ 1,7
Für das Ausland bestimmte Waren	2 034 916	27 638 952	28 985 482	- 338 949	- 14,3	- 1 346 530	- 4,6
Nicht ermittelte Bundesländer	4 644	82 481	110 761	- 1 788	- 27,8	- 28 280	- 25,5

*) Außenhandelsergebnisse nach Bundesländern können über Genesis-Online abgerufen werden (Tabellen 51000-0030 jährlich, 51000-0031 monatlich bzw. Zeitreihen 51000LJ001 jährlich, 51000LM001 monatlich).

- 1) Spezialhandel
2) Generalhandel

8.2 Monatliche Entwicklung nach Bundesländern und Warengruppen der Ernährungswirtschaft und der Gewerblichen Wirtschaft *)

8.2.1 Ausfuhr

Nr. der Klassifikation	Warengruppe	2013		2012		Zu- (+) bzw. Abnahme (-)		Zu- (+) bzw. Abnahme (-)				
		Dezember	Januar/Dezember	gegenüber		gegenüber						
				Dezember 2012		Januar/Dezember 2012						
		in 1 000 Euro		in 1 000 Euro		%		in 1 000 Euro		%		
Deutschland												
1 - 4	Ernährungswirtschaft	4 981 775	64 907 187	63 461 860	-	48 089	-	1,0	+	1 445 327	+	2,3
5 - 8	Gewerbliche Wirtschaft	73 700 862	999 593 747	1 015 813 987	+	1 329 919	+	1,8	-	16 220 240	-	1,6
7 + 8	Fertigwaren	67 247 640	919 394 365	929 513 221	+	1 787 953	+	2,7	-	10 118 856	-	1,1
1	Lebende Tiere	106 595	1 298 608	1 359 128	-	10 506	-	9,0	-	60 520	-	4,5
2	Nahrungsmittel tierischen Ursprungs	1 732 155	22 168 389	21 412 451	+	26 262	+	1,5	+	755 938	+	3,5
3	Nahrungsmittel pflanzlichen Ursprungs	2 414 175	31 532 587	29 980 080	+	9 346	+	0,4	+	1 552 507	+	5,2
4	Genussmittel	728 833	9 907 440	10 710 153	-	73 217	-	9,1	-	802 713	-	7,5
5	Rohstoffe	1 553 277	17 337 731	16 153 188	+	189 768	+	13,9	+	1 184 543	+	7,3
6	Halbwaren	4 899 929	62 861 443	70 147 443	-	647 837	-	11,7	-	7 286 000	-	10,4
7	Vorerzeugnisse	8 032 884	122 177 554	126 229 274	-	10 365	-	0,1	-	4 051 720	-	3,2
8	Enderzeugnisse	59 214 722	797 216 619	803 283 786	+	1 798 313	+	3,1	-	6 067 167	-	0,8
9	Andere nicht aufgliederbare Warenverkehre	3 420 919	29 311 032	16 490 499	+	2 244 810	+	190,9	+	12 820 533	+	77,7
1-9	Insgesamt	82 103 562	1 093 811 974	1 095 766 357	+	3 526 682	+	4,5	-	1 954 383	-	0,2
Baden-Württemberg												
1 - 4	Ernährungswirtschaft	330 551	4 397 942	4 243 424	-	20 460	-	5,8	+	154 518	+	3,6
5 - 8	Gewerbliche Wirtschaft	12 230 545	165 020 300	168 930 940	+	630 446	+	5,4	-	3 910 640	-	2,3
7 + 8	Fertigwaren	11 460 528	154 577 400	156 177 254	+	759 398	+	7,1	-	1 599 854	-	1,0
1	Lebende Tiere	2 748	33 806	31 885	+	688	+	33,4	+	1 921	+	6,0
2	Nahrungsmittel tierischen Ursprungs	99 650	1 304 845	1 213 709	+	325	+	0,3	+	91 136	+	7,5
3	Nahrungsmittel pflanzlichen Ursprungs	208 191	2 872 373	2 825 754	-	27 774	-	11,8	+	46 619	+	1,6
4	Genussmittel	19 961	186 907	172 052	+	6 300	+	46,1	+	14 855	+	8,6
5	Rohstoffe	31 948	469 106	484 334	-	1 154	-	3,5	-	15 228	-	3,1
6	Halbwaren	738 062	9 973 769	12 269 317	-	127 785	-	14,8	-	2 295 548	-	18,7
7	Vorerzeugnisse	594 646	9 733 743	10 024 230	-	19 495	-	3,2	-	290 487	-	2,9
8	Enderzeugnisse	10 865 881	144 843 642	146 153 010	+	778 886	+	7,7	-	1 309 368	-	0,9
9	Andere nicht aufgliederbare Warenverkehre	496 707	3 964 252	1 929 133	+	354 914	+	250,3	+	2 035 119	+	105,5
1-9	Insgesamt	13 057 789	173 382 477	175 103 481	+	964 899	+	8,0	-	1 721 004	-	1,0
Bayern												
1 - 4	Ernährungswirtschaft	682 191	8 491 908	8 357 132	+	11 315	+	1,7	+	134 776	+	1,6
5 - 8	Gewerbliche Wirtschaft	11 195 007	155 721 847	154 390 866	+	187 881	+	1,7	+	1 330 981	+	0,9
7 + 8	Fertigwaren	10 629 532	147 817 619	146 432 857	+	184 602	+	1,8	+	1 384 762	+	0,9
1	Lebende Tiere	14 011	144 198	156 443	+	1 800	+	14,7	-	12 245	-	7,8
2	Nahrungsmittel tierischen Ursprungs	348 457	4 061 638	3 957 845	+	19 906	+	6,1	+	103 793	+	2,6
3	Nahrungsmittel pflanzlichen Ursprungs	240 755	3 157 589	3 061 997	-	5 341	-	2,2	+	95 592	+	3,1
4	Genussmittel	78 963	1 128 476	1 180 871	-	5 055	-	6,0	-	52 395	-	4,4
5	Rohstoffe	60 072	922 001	954 206	-	9 724	-	13,9	-	32 205	-	3,4
6	Halbwaren	505 407	6 982 201	7 003 816	+	13 004	+	2,6	-	21 615	-	0,3
7	Vorerzeugnisse	799 934	12 035 752	12 275 731	+	26 531	+	3,4	-	239 979	-	2,0
8	Enderzeugnisse	9 829 596	135 781 824	134 157 087	+	158 077	+	1,6	+	1 624 737	+	1,2
9	Andere nicht aufgliederbare Warenverkehre	441 734	3 606 839	1 840 483	+	307 544	+	229,2	+	1 766 356	+	96,0
1-9	Insgesamt	12 318 924	167 820 556	164 588 487	+	506 733	+	4,3	+	3 232 069	+	2,0
Berlin												
1 - 4	Ernährungswirtschaft	126 051	1 771 955	1 955 185	-	26 676	-	17,5	-	183 230	-	9,4
5 - 8	Gewerbliche Wirtschaft	853 973	10 719 005	11 551 217	+	98 824	+	13,1	-	832 212	-	7,2
7 + 8	Fertigwaren	822 493	10 254 405	11 042 076	+	95 325	+	13,1	-	787 671	-	7,1
1	Lebende Tiere	85	828	920	+	58	+	x	-	92	-	10,0
2	Nahrungsmittel tierischen Ursprungs	12 097	130 834	114 826	+	4 245	+	54,1	+	16 008	+	13,9
3	Nahrungsmittel pflanzlichen Ursprungs	45 886	602 102	650 050	-	15 427	-	25,2	-	47 948	-	7,4
4	Genussmittel	67 985	1 038 174	1 189 371	-	15 549	-	18,6	-	151 197	-	12,7
5	Rohstoffe	1 010	17 670	24 887	-	429	-	29,8	-	7 217	-	29,0
6	Halbwaren	30 470	446 896	484 217	+	3 923	+	14,8	-	37 321	-	7,7
7	Vorerzeugnisse	26 046	420 581	441 332	-	4 264	-	14,1	-	20 751	-	4,7
8	Enderzeugnisse	796 438	9 833 810	10 600 732	+	99 583	+	14,3	-	766 922	-	7,2
9	Andere nicht aufgliederbare Warenverkehre	36 298	309 012	124 372	+	28 100	+	342,8	+	184 640	+	148,5
1-9	Insgesamt	1 016 317	12 799 912	13 630 730	+	100 255	+	10,9	-	830 818	-	6,1

8.2 Monatliche Entwicklung nach Bundesländern und Warengruppen der Ernährungswirtschaft und der Gewerblichen Wirtschaft *)

8.2.1 Ausfuhr

Nr. der Klassifikation	Warengruppe	2013		2012		Zu- (+) bzw. Abnahme (-)		Zu- (+) bzw. Abnahme (-)				
		Dezember	Januar/Dezember	gegenüber		gegenüber						
				Dezember 2012		Januar/Dezember 2012						
		in 1 000 Euro		in 1 000 Euro		%		in 1 000 Euro		%		
Brandenburg												
1 - 4 Ernährungswirtschaft		91 554	1 008 896	975 792	-	327	-	0,4	+	33 104	+	3,4
5 - 8 Gewerbliche Wirtschaft		799 745	11 773 296	12 243 924	-	98 654	-	11,0	-	470 628	-	3,8
7 + 8 Fertigwaren		708 652	10 676 826	11 034 499	-	132 003	-	15,7	-	357 673	-	3,2
1 Lebende Tiere		2 997	32 603	39 141	+	576	+	23,8	-	6 538	-	16,7
2 Nahrungsmittel tierischen Ursprungs		30 510	323 423	329 285	-	446	-	1,4	-	5 862	-	1,8
3 Nahrungsmittel pflanzlichen Ursprungs		54 979	614 679	578 139	-	873	-	1,6	+	36 540	+	6,3
4 Genussmittel		3 072	38 193	29 266	+	420	+	15,8	+	8 927	+	30,5
5 Rohstoffe		4 837	106 268	125 890	-	2 285	-	32,1	-	19 622	-	15,6
6 Halbwaren		86 252	990 181	1 083 518	+	35 626	+	70,4	-	93 337	-	8,6
7 Vorerzeugnisse		224 684	3 229 605	3 248 613	+	12 103	+	5,7	-	19 008	-	0,6
8 Enderzeugnisse		483 963	7 447 214	7 785 882	-	144 107	-	22,9	-	338 668	-	4,3
9 Andere nicht aufgliederbare Warenverkehre		37 887	313 936	95 805	+	30 877	+	440,5	+	218 131	+	227,7
1-9 Insgesamt		929 189	13 096 104	13 315 514	-	68 106	-	6,8	-	219 410	-	1,6
Bremen												
1 - 4 Ernährungswirtschaft		130 986	1 915 227	2 052 161	-	13 212	-	9,2	-	136 934	-	6,7
5 - 8 Gewerbliche Wirtschaft		896 657	12 596 256	15 748 585	+	55 502	+	6,6	-	3 152 329	-	20,0
7 + 8 Fertigwaren		883 989	12 233 799	15 296 033	+	89 653	+	11,3	-	3 062 234	-	20,0
1 Lebende Tiere		50	196	144	+	50	+	x	+	52	+	36,1
2 Nahrungsmittel tierischen Ursprungs		25 982	375 119	379 164	-	5751	-	18,1	-	4 045	-	1,1
3 Nahrungsmittel pflanzlichen Ursprungs		28 512	386 777	411 858	-	465	-	1,6	-	25 081	-	6,1
4 Genussmittel		76 445	1 153 114	1 260 967	-	7 049	-	8,4	-	107 853	-	8,6
5 Rohstoffe		3 367	81 540	95 841	-	2 035	-	37,7	-	14 301	-	14,9
6 Halbwaren		9 301	280 913	356 680	-	32 114	-	77,5	-	75 767	-	21,2
7 Vorerzeugnisse		105 920	1 553 622	1 929 053	+	851	+	0,8	-	375 431	-	19,5
8 Enderzeugnisse		778 073	10 680 161	13 366 962	+	88 806	+	12,9	-	2 686 801	-	20,1
9 Andere nicht aufgliederbare Warenverkehre		23 321	195 075	57 537	+	19 180	+	463,2	+	137 538	+	239,0
1-9 Insgesamt		1 050 961	14 706 578	17 858 279	+	61 475	+	6,2	-	3 151 701	-	17,6
Hamburg												
1 - 4 Ernährungswirtschaft		159 822	2 340 588	2 523 682	-	32 508	-	16,9	-	183 094	-	7,3
5 - 8 Gewerbliche Wirtschaft		4 289 818	46 485 332	48 129 506	+	51 961	+	1,2	-	1 644 174	-	3,4
7 + 8 Fertigwaren		3 635 129	39 463 517	39 883 641	+	207 565	+	6,1	-	420 124	-	1,1
1 Lebende Tiere		-	220	275	-	62	-	x	-	55	-	20,0
2 Nahrungsmittel tierischen Ursprungs		18 731	252 320	229 185	+	1 370	+	7,9	+	23 135	+	10,1
3 Nahrungsmittel pflanzlichen Ursprungs		129 615	1 929 049	2 106 758	-	34 058	-	20,8	-	177 709	-	8,4
4 Genussmittel		11 477	158 976	187 437	+	247	+	2,2	-	28 461	-	15,2
5 Rohstoffe		14 772	209 644	223 940	-	4 528	-	23,5	-	14 296	-	6,4
6 Halbwaren		639 916	6 812 170	8 021 898	-	151 063	-	19,1	-	1 209 728	-	15,1
7 Vorerzeugnisse		151 204	2 310 094	2 071 064	+	18 326	+	13,8	+	239 030	+	11,5
8 Enderzeugnisse		3 483 923	37 153 385	37 812 567	+	189 238	+	5,7	-	659 182	-	1,7
9 Andere nicht aufgliederbare Warenverkehre		53 259	434 511	159 572	+	41 481	+	352,2	+	274 939	+	172,3
1-9 Insgesamt		4 502 897	49 260 417	50 812 752	+	60 947	+	1,4	-	1 552 335	-	3,1
Hessen												
1 - 4 Ernährungswirtschaft		143 021	1 963 175	1 797 095	+	23 262	+	19,4	+	166 080	+	9,2
5 - 8 Gewerbliche Wirtschaft		3 799 940	54 558 387	52 764 603	+	120 465	+	3,3	+	1 793 784	+	3,4
7 + 8 Fertigwaren		3 559 772	50 188 390	48 268 977	+	169 831	+	5,0	+	1 919 413	+	4,0
1 Lebende Tiere		1 974	18 360	20 909	+	667	+	51,0	-	2 549	-	12,2
2 Nahrungsmittel tierischen Ursprungs		29 271	319 061	290 567	+	8 284	+	39,5	+	28 494	+	9,8
3 Nahrungsmittel pflanzlichen Ursprungs		105 543	1 543 220	1 399 516	+	15 425	+	17,1	+	143 704	+	10,3
4 Genussmittel		6 235	82 526	86 122	-	1 112	-	15,1	-	3 596	-	4,2
5 Rohstoffe		11 820	196 227	221 198	-	3 620	-	23,4	-	24 971	-	11,3
6 Halbwaren		228 352	4 173 773	4 274 434	-	45 744	-	16,7	-	100 661	-	2,4
7 Vorerzeugnisse		479 099	7 632 131	7 861 245	-	23 876	-	4,7	-	229 114	-	2,9
8 Enderzeugnisse		3 080 671	42 556 229	40 407 733	+	193 708	+	6,7	+	2 148 496	+	5,3
9 Andere nicht aufgliederbare Warenverkehre		149 138	1 212 693	497 209	+	112 094	+	302,6	+	715 484	+	143,9
1-9 Insgesamt		4 092 099	57 734 236	55 058 920	+	255 822	+	6,7	+	2 675 316	+	4,9

8.2 Monatliche Entwicklung nach Bundesländern und Warengruppen der Ernährungswirtschaft und der Gewerblichen Wirtschaft *)

8.2.1 Ausfuhr

Nr. der Klassifikation	Warengruppe	2013		2012		Zu- (+) bzw. Abnahme (-)		Zu- (+) bzw. Abnahme (-)				
		Dezember	Januar/Dezember	gegenüber		gegenüber						
				Dezember 2012		Januar/Dezember 2012						
		in 1 000 Euro		in 1 000 Euro		%		in 1 000 Euro		%		
Mecklenburg-Vorpommern												
1 - 4 Ernährungswirtschaft		224 650	2 707 332	2 028 616	+	25 181	+	12,6	+	678 716	+	33,5
5 - 8 Gewerbliche Wirtschaft		357 643	4 138 856	4 076 037	+	35 202	+	10,9	+	62 819	+	1,5
7 + 8 Fertigwaren		300 107	3 234 443	3 348 987	+	55 242	+	22,6	-	114 544	-	3,4
1 Lebende Tiere		2 531	51 449	52 813	-	2 671	-	51,3	-	1 364	-	2,6
2 Nahrungsmittel tierischen Ursprungs		47 873	637 399	594 108	-	176	-	0,4	+	43 291	+	7,3
3 Nahrungsmittel pflanzlichen Ursprungs		170 212	1 958 102	1 322 223	+	30 151	+	21,5	+	635 879	+	48,1
4 Genussmittel		4 038	60 382	59 452	-	2 118	-	34,4	+	930	+	1,6
5 Rohstoffe		8 238	90 223	75 291	+	6 163	+	x	+	14 932	+	19,8
6 Halbwaren		49 301	814 174	651 763	-	26 206	-	34,7	+	162 411	+	24,9
7 Vorerzeugnisse		36 692	551 696	808 647	+	4 697	+	14,7	+	256 951	+	31,8
8 Enderzeugnisse		263 419	2 682 748	2 540 346	+	50 552	+	23,7	+	142 402	+	5,6
9 Andere nicht aufgliederbare Warenverkehre		26 251	212 434	51 617	+	22 477	+	595,6	+	160 817	+	311,6
1-9 Insgesamt		608 552	7 058 628	6 156 271	+	82 861	+	15,8	+	902 357	+	14,7
Niedersachsen												
1 - 4 Ernährungswirtschaft		799 105	10 256 631	9 770 470	+	33 366	+	4,4	+	486 161	+	5,0
5 - 8 Gewerbliche Wirtschaft		4 579 313	65 488 990	68 539 241	-	43 487	-	0,9	-	3 050 251	-	4,5
7 + 8 Fertigwaren		4 267 158	61 483 445	64 066 887	-	47 996	-	1,1	-	2 583 442	-	4,0
1 Lebende Tiere		40 652	513 945	443 785	-	7 230	-	15,1	+	70 160	+	15,8
2 Nahrungsmittel tierischen Ursprungs		418 102	5 460 452	5 217 037	+	9 819	+	2,4	+	243 415	+	4,7
3 Nahrungsmittel pflanzlichen Ursprungs		264 779	3 429 608	3 234 771	+	19 963	+	8,2	+	194 837	+	6,0
4 Genussmittel		75 572	852 637	874 874	+	10 808	+	16,7	+	22 237	+	2,5
5 Rohstoffe		41 879	680 325	742 858	-	6 002	-	12,5	-	62 533	-	8,4
6 Halbwaren		270 271	3 325 214	3 729 478	+	10 505	+	4,0	-	404 264	-	10,8
7 Vorerzeugnisse		635 340	9 546 826	9 785 208	-	16 284	-	2,5	-	238 382	-	2,4
8 Enderzeugnisse		3 631 826	51 936 628	54 281 675	-	31 706	-	0,9	-	2 345 047	-	4,3
9 Andere nicht aufgliederbare Warenverkehre		235 617	1 908 115	581 417	+	192 318	+	444,2	+	1 326 698	+	228,2
1-9 Insgesamt		5 614 032	77 653 747	78 891 136	+	182 199	+	3,4	-	1 237 389	-	1,6
Nordrhein-Westfalen												
1 - 4 Ernährungswirtschaft		831 531	11 432 606	11 158 960	-	27 840	-	3,2	+	273 646	+	2,5
5 - 8 Gewerbliche Wirtschaft		11 686 963	162 594 608	167 500 943	-	438 396	-	3,6	-	4 906 335	-	2,9
7 + 8 Fertigwaren		10 419 969	145 982 934	148 981 650	-	181 276	-	1,7	-	2 998 716	-	2,0
1 Lebende Tiere		24 238	273 527	390 895	-	681	-	2,7	-	117 368	-	30,0
2 Nahrungsmittel tierischen Ursprungs		297 265	4 216 091	4 225 369	-	32 893	-	10,0	-	9 278	-	0,2
3 Nahrungsmittel pflanzlichen Ursprungs		473 970	6 398 579	5 965 240	+	9 937	+	2,1	+	433 339	+	7,3
4 Genussmittel		36 060	544 371	577 481	-	4 205	-	10,4	-	33 110	-	5,7
5 Rohstoffe		113 542	1 709 476	1 947 396	-	10 211	-	8,3	-	237 920	-	12,2
6 Halbwaren		1 153 457	14 902 150	16 571 893	-	246 905	-	17,6	-	1 669 743	-	10,1
7 Vorerzeugnisse		2 626 171	39 868 320	41 889 049	-	42 796	-	1,6	-	2 020 729	-	4,8
8 Enderzeugnisse		7 793 792	106 114 623	107 092 614	-	138 486	-	1,7	-	977 991	-	0,9
9 Andere nicht aufgliederbare Warenverkehre		666 267	5 400 029	2 154 704	+	506 473	+	317,0	+	3 245 325	+	150,6
1-9 Insgesamt		13 184 772	179 427 236	180 814 610	+	40 255	+	0,3	-	1 387 374	-	0,8
Rheinland-Pfalz												
1 - 4 Ernährungswirtschaft		262 472	3 507 783	3 548 760	-	11 528	-	4,2	-	40 977	-	1,2
5 - 8 Gewerbliche Wirtschaft		2 900 870	42 227 520	42 348 548	+	97 186	+	3,5	-	121 028	-	0,3
7 + 8 Fertigwaren		2 756 008	39 950 382	39 980 577	+	105 184	+	4,0	-	30 195	-	0,1
1 Lebende Tiere		1 269	12 831	13 726	-	461	-	26,6	-	895	-	6,5
2 Nahrungsmittel tierischen Ursprungs		66 031	787 705	722 472	-	313	-	0,5	+	65 233	+	9,0
3 Nahrungsmittel pflanzlichen Ursprungs		75 095	985 458	960 242	+	2 394	+	3,3	+	25 216	+	2,6
4 Genussmittel		120 068	1 721 752	1 852 294	-	13 153	-	9,9	-	130 542	-	7,0
5 Rohstoffe		16 520	262 816	273 738	-	3 819	-	18,8	-	10 922	-	4,0
6 Halbwaren		128 348	2 014 324	2 094 230	-	4 180	-	3,2	-	79 906	-	3,8
7 Vorerzeugnisse		709 705	11 311 570	11 447 480	+	18 138	+	2,6	-	135 910	-	1,2
8 Enderzeugnisse		2 046 298	28 638 814	28 533 066	+	87 045	+	4,4	+	105 748	+	0,4
9 Andere nicht aufgliederbare Warenverkehre		111 859	904 413	399 232	+	82 925	+	286,6	+	505 181	+	126,5
1-9 Insgesamt		3 275 199	46 639 683	46 296 549	+	168 574	+	5,4	+	343 134	+	0,7

8.2 Monatliche Entwicklung nach Bundesländern und Warengruppen der Ernährungswirtschaft und der Gewerblichen Wirtschaft *)

8.2.1 Ausfuhr

Nr. der Klassifikation	Warengruppe	2013		2012		Zu- (+) bzw. Abnahme (-)			Zu- (+) bzw. Abnahme (-)			
		Dezember	Januar/Dezember	gegenüber			gegenüber					
				Dezember 2012		Januar/Dezember 2012						
		in 1 000 Euro		in 1 000 Euro		%	in 1 000 Euro		%			
Saarland												
1 - 4 Ernährungswirtschaft		54 868	613 702	601 346	+	2 201	+	4,2	+	12 356	+	2,1
5 - 8 Gewerbliche Wirtschaft		842 087	12 443 625	13 914 736	-	29 579	-	3,4	-	1 471 111	-	10,6
7 + 8 Fertigwaren		782 953	11 617 229	13 024 342	-	19 870	-	2,5	-	1 407 113	-	10,8
1 Lebende Tiere		-	31	32	-	2	-	x	-	1	-	3,1
2 Nahrungsmittel tierischen Ursprungs		4 317	56 047	54 747	+	403	+	10,3	+	1 300	+	2,4
3 Nahrungsmittel pflanzlichen Ursprungs		41 473	481 210	458 438	+	5 190	+	14,3	+	22 772	+	5,0
4 Genussmittel		9 079	76 401	88 100	-	3 386	-	27,2	-	11 699	-	13,3
5 Rohstoffe		2 297	28 936	29 824	+	160	+	7,5	-	888	-	3,0
6 Halbwaren		56 835	797 449	860 571	-	9 870	-	14,8	-	63 122	-	7,3
7 Vorerzeugnisse		121 294	1 653 890	1 935 105	+	14 325	+	13,4	-	281 215	-	14,5
8 Enderzeugnisse		661 655	9 963 362	11 089 230	-	34 205	-	4,9	-	1 125 868	-	10,2
9 Andere nicht aufgliederbare Warenverkehre		32 497	255 370	262 367	+	13 598	+	72,0	-	6 997	-	2,7
1-9 Insgesamt		929 452	13 312 714	14 778 435	-	13 775	-	1,5	-	1 465 721	-	9,9
Sachsen												
1 - 4 Ernährungswirtschaft		100 184	1 267 475	1 171 774	+	6 735	+	7,2	+	95 701	+	8,2
5 - 8 Gewerbliche Wirtschaft		2 100 264	29 567 937	30 436 497	+	109 314	+	5,5	-	868 560	-	2,9
7 + 8 Fertigwaren		1 995 837	28 275 974	29 079 081	+	118 003	+	6,3	-	803 107	-	2,8
1 Lebende Tiere		5 563	78 968	77 222	-	2 789	-	33,4	+	1 746	+	2,3
2 Nahrungsmittel tierischen Ursprungs		49 576	660 689	590 519	+	3 952	+	8,7	+	70 170	+	11,9
3 Nahrungsmittel pflanzlichen Ursprungs		28 741	367 818	379 616	-	111	-	0,4	-	11 798	-	3,1
4 Genussmittel		16 306	159 992	124 433	+	5 685	+	53,5	+	35 559	+	28,6
5 Rohstoffe		7 806	116 218	121 947	-	252	-	3,1	-	5 729	-	4,7
6 Halbwaren		96 616	1 175 738	1 235 479	-	8 449	-	8,0	-	59 741	-	4,8
7 Vorerzeugnisse		169 113	2 485 901	2 629 963	+	890	+	0,5	-	144 062	-	5,5
8 Enderzeugnisse		1 826 724	25 790 075	26 449 115	+	117 116	+	6,9	-	659 040	-	2,5
9 Andere nicht aufgliederbare Warenverkehre		74 792	606 531	219 379	+	58 409	+	356,5	+	387 152	+	176,5
1-9 Insgesamt		2 275 252	31 441 956	31 827 672	+	174 467	+	8,3	-	385 716	-	1,2
Sachsen-Anhalt												
1 - 4 Ernährungswirtschaft		142 544	1 796 334	1 809 160	-	1 983	-	1,4	-	12 826	-	0,7
5 - 8 Gewerbliche Wirtschaft		940 784	12 692 088	12 892 701	-	24 321	-	2,5	-	200 613	-	1,6
7 + 8 Fertigwaren		760 436	10 362 780	10 385 660	-	15 643	-	2,0	-	22 880	-	0,2
1 Lebende Tiere		1 922	34 662	40 047	-	913	-	32,2	-	5 385	-	13,4
2 Nahrungsmittel tierischen Ursprungs		35 477	417 315	496 454	+	4 717	+	15,3	+	79 139	+	15,9
3 Nahrungsmittel pflanzlichen Ursprungs		99 439	1 285 415	1 233 615	-	4 663	-	4,5	+	51 800	+	4,2
4 Genussmittel		5 703	58 954	39 051	-	1 132	-	16,6	+	19 903	+	51,0
5 Rohstoffe		42 918	617 568	660 475	-	8 787	-	17,0	-	42 907	-	6,5
6 Halbwaren		137 425	1 711 758	1 846 561	+	92	+	0,1	-	134 803	-	7,3
7 Vorerzeugnisse		350 369	4 517 381	4 606 951	+	3 506	+	1,0	-	89 570	-	1,9
8 Enderzeugnisse		410 060	5 845 377	5 778 697	-	19 148	-	4,5	+	66 680	+	1,2
9 Andere nicht aufgliederbare Warenverkehre		63 318	488 667	104 169	+	55 477	+	707,5	+	384 498	+	369,1
1-9 Insgesamt		1 146 643	14 977 101	14 806 019	+	29 167	+	2,6	+	171 082	+	1,2
Schleswig-Holstein												
1 - 4 Ernährungswirtschaft		175 731	2 322 328	2 237 651	+	18 041	+	11,4	+	84 677	+	3,8
5 - 8 Gewerbliche Wirtschaft		1 258 323	16 154 957	16 389 722	-	39 154	-	3,0	-	234 765	-	1,4
7 + 8 Fertigwaren		1 093 352	14 404 541	14 758 508	-	64 944	-	5,6	-	353 967	-	2,4
1 Lebende Tiere		3 095	26 622	18 225	+	194	+	6,7	+	8 397	+	46,1
2 Nahrungsmittel tierischen Ursprungs		85 295	1 106 389	1 027 205	+	8 492	+	11,1	+	79 184	+	7,7
3 Nahrungsmittel pflanzlichen Ursprungs		80 297	1 092 296	1 093 467	+	10 551	+	15,1	-	1 171	-	0,1
4 Genussmittel		7 036	97 031	98 733	-	1 201	-	14,6	-	1 702	-	1,7
5 Rohstoffe		5 495	98 028	109 012	-	2 872	-	34,3	-	10 984	-	10,1
6 Halbwaren		159 473	1 652 372	1 522 154	+	28 663	+	21,9	+	130 218	+	8,6
7 Vorerzeugnisse		121 781	1 922 227	2 003 341	-	15 522	-	11,3	-	81 114	-	4,0
8 Enderzeugnisse		971 572	12 482 285	12 755 161	-	49 422	-	4,8	-	272 876	-	2,1
9 Andere nicht aufgliederbare Warenverkehre		69 840	570 239	197 243	+	55 315	+	380,8	+	372 996	+	189,1
1-9 Insgesamt		1 503 896	19 047 544	18 824 607	+	34 200	+	2,3	+	222 937	+	1,2

8.2 Monatliche Entwicklung nach Bundesländern und Warengruppen der Ernährungswirtschaft und der Gewerblichen Wirtschaft *)

8.2.1 Ausfuhr

Nr. der Klassifikation	Warengruppe	2013		2012		Zu- (+) bzw. Abnahme (-)			Zu- (+) bzw. Abnahme (-)			
		Dezember	Januar/Dezember	in 1 000 Euro	in 1 000 Euro	gegenüber		gegenüber		in 1 000 Euro	%	
						Dezember 2012		Januar/Dezember 2012				
Thüringen												
1 - 4 Ernährungswirtschaft		59 868	821 706	786 062	-	4 258	-	6,6	+	35 644	+	4,5
5 - 8 Gewerbliche Wirtschaft		770 294	10 857 725	11 638 591	-	26 446	-	3,3	-	780 866	-	6,7
7 + 8 Fertigwaren		726 367	10 184 447	10 946 126	-	31 617	-	4,2	-	761 679	-	7,0
1 Lebende Tiere		681	12 974	24 126	-	256	-	27,3	-	11 152	-	46,2
2 Nahrungsmittel tierischen Ursprungs		13 560	224 628	189 993	-	2 266	-	14,3	+	34 635	+	18,2
3 Nahrungsmittel pflanzlichen Ursprungs		41 534	528 195	523 654	-	1 899	-	4,4	+	4 541	+	0,9
4 Genussmittel		4 089	55 905	48 298	+	153	+	3,9	+	7 607	+	15,8
5 Rohstoffe		7 300	115 526	99 556	+	2 643	+	56,8	+	15 970	+	16,0
6 Halbwaren		36 624	557 761	592 907	+	2 520	+	7,4	-	35 146	-	5,9
7 Vorerzeugnisse		68 321	1 007 621	1 015 838	+	7 522	+	12,4	-	8 217	-	0,8
8 Enderzeugnisse		658 050	9 176 815	9 930 292	-	39 132	-	5,6	-	753 477	-	7,6
9 Andere nicht aufgliederbare Warenverkehre		51 275	417 959	188 032	+	37 353	+	268,3	+	229 927	+	122,3
1-9 Insgesamt		881 441	12 097 390	12 612 679	+	6 652	+	0,8	-	515 289	-	4,1
Waren ausländischen Ursprungs												
1 - 4 Ernährungswirtschaft		666 580	8 287 401	8 254 523	-	12 560	-	1,8	+	32 878	+	0,4
5 - 8 Gewerbliche Wirtschaft		13 988 715	184 636 018	180 948 660	+	823 951	+	6,3	+	3 687 358	+	2,0
7 + 8 Fertigwaren		12 445 180	168 679 915	166 615 080	+	513 373	+	4,3	+	2 064 835	+	1,2
1 Lebende Tiere		4 779	63 388	48 540	+	526	+	12,4	+	14 848	+	30,6
2 Nahrungsmittel tierischen Ursprungs		149 955	1 834 416	1 779 958	+	6 588	+	4,6	+	54 458	+	3,1
3 Nahrungsmittel pflanzlichen Ursprungs		325 094	3 895 937	3 586 456	+	23 190	+	7,7	+	309 481	+	8,6
4 Genussmittel		186 744	2 493 649	2 839 578	-	42 870	-	18,7	-	345 929	-	12,2
5 Rohstoffe		1 179 456	11 616 159	9 962 795	+	236 520	+	25,1	+	1 653 364	+	16,6
6 Halbwaren		364 076	4 339 920	4 370 843	+	74 047	+	25,5	-	30 923	-	0,7
7 Vorerzeugnisse		812 565	12 396 473	12 249 743	+	5 344	+	0,7	+	146 730	+	1,2
8 Enderzeugnisse		11 632 603	156 283 433	154 365 320	+	508 019	+	4,6	+	1 918 113	+	1,2
9 Andere nicht aufgliederbare Warenverkehre		850 823	8 510 638	7 628 009	+	326 255	+	62,2	+	882 629	+	11,6
1-9 Insgesamt		15 506 125	201 434 163	196 831 238	+	1 137 654	+	7,9	+	4 602 925	+	2,3
Nicht ermittelte Bundesländer												
1 - 4 Ernährungswirtschaft		66	4 198	190 067	-	16 838	-	99,6	-	185 869	-	97,8
5 - 8 Gewerbliche Wirtschaft		209 921	1 917 000	3 368 670	-	180 776	-	46,3	-	1 451 670	-	43,1
7 + 8 Fertigwaren		178	6 319	190 986	-	16 874	-	99,0	-	184 667	-	96,7
1 Lebende Tiere		-	-	-	-	-	-	-	-	-	-	-
2 Nahrungsmittel tierischen Ursprungs		6	18	8	+	6	+	x	+	10	+	x
3 Nahrungsmittel pflanzlichen Ursprungs		60	4 180	188 286	-	16 844	-	99,6	-	184 106	-	97,8
4 Genussmittel		-	-	1 773	-	-	-	-	-	1 773	-	x
5 Rohstoffe		-	0	-	-	-	-	-	+	0	-	x
6 Halbwaren		209 743	1 910 680	3 177 684	-	163 901	-	43,9	-	1 267 004	-	39,9
7 Vorerzeugnisse		-	121	6 681	-	361	-	x	-	6 560	-	98,2
8 Enderzeugnisse		178	6 194	184 297	-	16 511	-	98,9	-	178 103	-	96,6
9 Andere nicht aufgliederbare Warenverkehre		36	319	219	+	20	+	125,0	+	100	+	45,7
1-9 Insgesamt		210 022	1 921 532	3 558 978	-	197 597	-	48,5	-	1 637 446	-	46,0

*) Außenhandelsergebnisse nach Bundesländern und EGW-1-Stellern können über Genesis-Online abgerufen werden (Tabellen 51000-0034 jährlich, 51000-0035 monatlich bzw. Zeitreihen 51000LJ310 jährlich, 51000LM310 monatlich).

8.2 Monatliche Entwicklung nach Bundesländern und Warengruppen der Ernährungswirtschaft und der Gewerblichen Wirtschaft *)

8.2.2 Einfuhr

Nr. der Klassifikation	Warengruppe	2013		2012		Zu- (+) bzw. Abnahme (-)		Zu- (+) bzw. Abnahme (-)		
		Dezember	Januar/Dezember	gegenüber		gegenüber				
				in 1 000 Euro		Dezember 2012		Januar/Dezember 2012		
				in 1 000 Euro	%	in 1 000 Euro	%			
Deutschland										
1 - 4 Ernährungswirtschaft		6 042 231	73 067 595	73 456 976	+	13 528	+	0,2	- 389 381	- 0,5
5 - 8 Gewerbliche Wirtschaft		57 676 348	783 553 025	809 199 147	-	1 253 816	-	2,1	- 25 646 122	- 3,2
7 + 8 Fertigwaren		42 752 365	590 611 904	607 008 586	+	713 413	+	1,7	- 16 396 682	- 2,7
1 Lebende Tiere		126 613	1 710 441	1 695 924	-	9 864	-	7,2	+ 14 517	+ 0,9
2 Nahrungsmittel tierischen Ursprungs		1 626 130	18 601 361	18 663 389	-	4 437	-	0,3	- 62 028	- 0,3
3 Nahrungsmittel pflanzlichen Ursprungs		3 544 846	42 614 180	42 088 792	+	145 990	+	4,3	+ 525 388	+ 1,2
4 Genussmittel		744 607	10 141 512	11 008 656	-	118 163	-	13,7	- 867 144	- 7,9
5 Rohstoffe		9 473 347	112 285 085	118 326 447	-	1 434 907	-	13,2	- 6 041 362	- 5,1
6 Halbwaren		5 450 645	80 655 831	83 864 003	-	532 299	-	8,9	- 3 208 172	- 3,8
7 Vorerzeugnisse		5 868 767	91 247 898	95 648 527	-	269 748	-	4,4	- 4 400 629	- 4,6
8 Enderzeugnisse		36 883 584	499 363 968	511 359 918	+	983 158	+	2,7	- 11 995 950	- 2,3
9 Andere nicht aufgliederbare Warenverkehre		5 096 255	44 724 231	28 727 824	+	2 712 459	+	113,8	+ 15 996 407	+ 55,7
1-9 Insgesamt		68 814 837	901 345 167	911 384 243	+	1 472 150	+	2,2	- 10 039 076	- 1,1
Baden-Württemberg										
1 - 4 Ernährungswirtschaft		657 218	7 624 727	7 642 509	+	41 822	+	6,8	- 17 782	- 0,2
5 - 8 Gewerbliche Wirtschaft		9 185 121	124 560 825	128 259 905	+	492 972	+	5,7	- 3 699 080	- 2,9
7 + 8 Fertigwaren		7 474 388	104 067 496	108 737 405	+	400 933	+	5,7	- 4 669 909	- 4,3
1 Lebende Tiere		716	10 790	23 167	-	881	-	55,2	- 12 377	- 53,4
2 Nahrungsmittel tierischen Ursprungs		167 695	1 834 096	1 874 544	-	9 757	-	5,5	- 40 448	- 2,2
3 Nahrungsmittel pflanzlichen Ursprungs		409 380	4 923 513	4 958 605	+	43 408	+	11,9	- 35 092	- 0,7
4 Genussmittel		79 419	856 328	786 173	+	9 047	+	12,9	+ 70 155	+ 8,9
5 Rohstoffe		1 171 517	12 572 133	10 266 547	+	181 914	+	18,4	+ 2 305 586	+ 22,5
6 Halbwaren		539 214	7 921 158	9 255 971	-	89 877	-	14,3	- 1 334 813	- 14,4
7 Vorerzeugnisse		1 107 515	15 948 191	16 530 533	+	235 216	+	27,0	- 582 342	- 3,5
8 Enderzeugnisse		6 366 868	88 119 313	92 206 856	+	165 712	+	2,7	- 4 087 543	- 4,4
9 Andere nicht aufgliederbare Warenverkehre		822 139	7 317 577	5 439 183	+	391 857	+	91,1	+ 1 878 394	+ 34,5
1-9 Insgesamt		10 664 474	139 503 146	141 341 623	+	926 644	+	9,5	- 1 838 477	- 1,3
Bayern										
1 - 4 Ernährungswirtschaft		692 164	8 046 353	7 664 308	+	23 385	+	3,5	+ 382 045	+ 5,0
5 - 8 Gewerbliche Wirtschaft		9 589 939	130 390 421	134 693 723	-	1 709 554	-	15,1	- 4 303 302	- 3,2
7 + 8 Fertigwaren		7 520 269	104 933 849	108 037 359	-	163 790	-	2,1	- 3 103 510	- 2,9
1 Lebende Tiere		6 451	65 056	62 043	+	1 198	+	22,8	+ 3 013	+ 4,9
2 Nahrungsmittel tierischen Ursprungs		234 050	2 624 169	2 463 902	+	9 468	+	4,2	+ 160 267	+ 6,5
3 Nahrungsmittel pflanzlichen Ursprungs		390 943	4 552 443	4 275 752	+	27 781	+	7,6	+ 276 691	+ 6,5
4 Genussmittel		60 721	804 695	862 606	-	15 055	-	19,9	- 57 911	- 6,7
5 Rohstoffe		1 594 790	18 997 360	20 162 884	-	1 556 463	-	49,4	- 1 165 524	- 5,8
6 Halbwaren		474 887	6 459 205	6 493 475	+	10 710	+	2,3	- 34 270	- 0,5
7 Vorerzeugnisse		631 761	11 437 866	12 089 725	-	309 435	-	32,9	- 651 859	- 5,4
8 Enderzeugnisse		6 888 505	93 495 967	95 947 622	+	145 642	+	2,2	- 2 451 655	- 2,6
9 Andere nicht aufgliederbare Warenverkehre		844 475	7 632 648	5 233 270	+	407 218	+	93,1	+ 2 399 378	+ 45,8
1-9 Insgesamt		11 126 572	146 069 443	147 591 321	-	1 278 962	-	10,3	- 1 521 878	- 1,0
Berlin										
1 - 4 Ernährungswirtschaft		98 224	1 257 127	1 313 039	-	17 024	-	14,8	- 55 912	- 4,3
5 - 8 Gewerbliche Wirtschaft		645 267	7 690 727	7 974 224	-	20 446	-	3,1	- 283 497	- 3,6
7 + 8 Fertigwaren		626 476	7 273 549	7 490 939	-	3 579	-	0,6	- 217 390	- 2,9
1 Lebende Tiere		274	3 747	2 492	+	243	+	x	+ 1 255	+ 50,4
2 Nahrungsmittel tierischen Ursprungs		36 053	346 914	339 050	-	1 632	-	4,3	+ 7 864	+ 2,3
3 Nahrungsmittel pflanzlichen Ursprungs		46 686	655 375	643 421	-	15 565	-	25,0	+ 11 954	+ 1,9
4 Genussmittel		15 211	251 071	328 063	-	75	-	0,5	- 76 992	- 23,5
5 Rohstoffe		9 805	115 034	159 317	-	2 263	-	18,8	- 44 283	- 27,8
6 Halbwaren		8 988	302 120	323 941	-	14 599	-	61,9	- 21 821	- 6,7
7 Vorerzeugnisse		46 847	824 445	855 362	-	4 123	-	8,1	- 30 917	- 3,6
8 Enderzeugnisse		579 629	6 449 114	6 635 576	+	546	+	0,1	- 186 462	- 2,8
9 Andere nicht aufgliederbare Warenverkehre		91 565	868 545	598 182	+	32 387	+	54,7	+ 270 363	+ 45,2
1-9 Insgesamt		835 062	9 816 447	9 885 455	-	5 079	-	0,6	- 69 008	- 0,7

8.2 Monatliche Entwicklung nach Bundesländern und Warengruppen der Ernährungswirtschaft und der Gewerblichen Wirtschaft *)

8.2.2 Einfuhr

Nr. der Klassifikation	Warengruppe	2013		2012		Zu- (+) bzw. Abnahme (-)		Zu- (+) bzw. Abnahme (-)				
		Dezember	Januar/Dezember	gegenüber		gegenüber						
				Dezember 2012		Januar/Dezember 2012						
in 1 000 Euro		in 1 000 Euro	%	in 1 000 Euro	%							
Brandenburg												
1 - 4 Ernährungswirtschaft		157 326	1 652 765	1 556 669	+	17 590	+	12,6	+	96 096	+	6,2
5 - 8 Gewerbliche Wirtschaft		1 296 612	16 212 186	17 020 497	-	42 434	-	3,2	-	808 311	-	4,7
7 + 8 Fertigwaren		611 284	8 252 463	8 112 708	-	45 350	-	6,9	+	139 755	+	1,7
1 Lebende Tiere		173	4 655	6 822	-	546	-	75,9	-	2 167	-	31,8
2 Nahrungsmittel tierischen Ursprungs		58 681	472 421	478 701	+	6 681	+	12,8	-	6 280	-	1,3
3 Nahrungsmittel pflanzlichen Ursprungs		80 329	958 835	895 704	+	7 493	+	10,3	+	63 131	+	7,0
4 Genussmittel		18 142	216 844	175 423	+	3 962	+	27,9	+	41 421	+	23,6
5 Rohstoffe		606 988	6 913 656	7 845 829	-	7 910	-	1,3	-	932 173	-	11,9
6 Halbwaren		78 338	1 046 071	1 061 951	+	10 826	+	16,0	-	15 880	-	1,5
7 Vorerzeugnisse		91 976	1 562 208	1 646 721	-	20 279	-	18,1	-	84 513	-	5,1
8 Enderzeugnisse		519 307	6 690 243	6 465 987	-	25 070	-	4,6	+	224 256	+	3,5
9 Andere nicht aufgliederbare Warenverkehre		85 782	767 288	468 979	+	55 389	+	182,2	+	298 309	+	63,6
1-9 Insgesamt		1 539 716	18 632 229	19 046 162	+	30 533	+	2,0	-	413 933	-	2,2
Bremen												
1 - 4 Ernährungswirtschaft		246 014	3 461 091	3 920 566	-	37 551	-	13,2	-	459 475	-	11,7
5 - 8 Gewerbliche Wirtschaft		631 645	9 690 067	9 675 380	-	33 239	-	5,0	+	14 687	+	0,2
7 + 8 Fertigwaren		464 879	7 444 597	7 440 183	+	2 311	+	0,5	+	4 414	+	0,1
1 Lebende Tiere		6	33	1 170	-	6	-	50,0	-	1 137	-	97,2
2 Nahrungsmittel tierischen Ursprungs		82 522	1 075 663	1 115 836	-	1 687	-	2,0	-	40 173	-	3,6
3 Nahrungsmittel pflanzlichen Ursprungs		61 628	778 445	758 859	+	722	+	1,2	+	19 586	+	2,6
4 Genussmittel		101 860	1 606 943	2 044 710	-	36 573	-	26,4	-	437 767	-	21,4
5 Rohstoffe		74 780	862 547	843 461	+	13 344	+	21,7	+	19 086	+	2,3
6 Halbwaren		91 998	1 382 937	1 391 731	-	48 876	-	34,7	-	8 794	-	0,6
7 Vorerzeugnisse		63 292	930 636	1 034 241	-	3 026	-	4,6	-	103 605	-	10,0
8 Enderzeugnisse		401 582	6 513 945	6 405 952	+	5 336	+	1,3	+	107 993	+	1,7
9 Andere nicht aufgliederbare Warenverkehre		52 821	460 780	266 258	+	30 330	+	134,9	+	194 522	+	73,1
1-9 Insgesamt		930 483	13 611 940	13 862 230	-	40 452	-	4,2	-	250 290	-	1,8
Hamburg												
1 - 4 Ernährungswirtschaft		790 853	9 037 662	9 714 201	+	47 248	+	6,4	-	676 539	-	7,0
5 - 8 Gewerbliche Wirtschaft		4 162 907	58 304 643	58 835 737	+	324 832	+	8,5	-	531 094	-	0,9
7 + 8 Fertigwaren		2 994 814	40 108 066	39 890 539	+	401 508	+	15,5	+	217 527	+	0,5
1 Lebende Tiere		10	503	764	-	44	-	81,5	-	261	-	34,2
2 Nahrungsmittel tierischen Ursprungs		121 795	1 400 051	1 443 645	+	17 953	+	17,3	+	43 594	+	3,0
3 Nahrungsmittel pflanzlichen Ursprungs		555 645	5 860 174	6 373 742	+	66 350	+	13,6	-	513 568	-	8,1
4 Genussmittel		113 397	1 776 943	1 896 028	-	37 012	-	24,6	-	119 085	-	6,3
5 Rohstoffe		352 203	6 519 613	9 155 717	-	142 608	-	28,8	-	2 636 104	-	28,8
6 Halbwaren		815 883	11 676 979	9 789 487	+	65 930	+	8,8	+	1 887 492	+	19,3
7 Vorerzeugnisse		220 498	3 066 062	3 053 865	-	29 779	-	11,9	+	12 197	+	0,4
8 Enderzeugnisse		2 774 318	37 041 989	36 836 659	+	431 290	+	18,4	+	205 330	+	0,6
9 Andere nicht aufgliederbare Warenverkehre		166 111	1 447 100	697 504	+	110 503	+	198,7	+	749 596	+	107,5
1-9 Insgesamt		5 119 865	68 789 444	69 247 482	+	482 577	+	10,4	-	458 038	-	0,7
Hessen												
1 - 4 Ernährungswirtschaft		225 078	3 029 079	2 994 909	-	26 808	-	10,6	+	34 170	+	1,1
5 - 8 Gewerbliche Wirtschaft		5 497 942	73 552 963	72 883 781	+	160 709	+	3,0	+	669 182	+	0,9
7 + 8 Fertigwaren		4 481 181	59 215 789	61 246 389	+	71 414	+	1,6	-	2 030 600	-	3,3
1 Lebende Tiere		1 432	15 908	12 346	+	27	+	1,9	+	3 562	+	28,9
2 Nahrungsmittel tierischen Ursprungs		62 162	698 537	650 434	+	10 186	+	19,6	+	48 103	+	7,4
3 Nahrungsmittel pflanzlichen Ursprungs		142 101	2 028 392	2 049 014	-	21 053	-	12,9	-	20 622	-	1,0
4 Genussmittel		19 378	286 213	283 081	-	15 971	-	45,2	+	3 132	+	1,1
5 Rohstoffe		506 111	5 590 833	2 825 366	+	79 166	+	18,5	+	2 765 467	+	97,9
6 Halbwaren		510 653	8 746 318	8 812 021	+	10 131	+	2,0	-	65 703	-	0,7
7 Vorerzeugnisse		469 429	7 309 880	7 579 151	-	82 734	-	15,0	-	269 271	-	3,6
8 Enderzeugnisse		4 011 755	51 905 900	53 667 240	+	154 149	+	4,0	-	1 761 340	-	3,3
9 Andere nicht aufgliederbare Warenverkehre		429 369	3 713 294	1 970 252	+	270 200	+	169,8	+	1 743 042	+	88,5
1-9 Insgesamt		6 152 381	80 295 331	77 848 939	+	404 095	+	7,0	+	2 446 392	+	3,1

8.2 Monatliche Entwicklung nach Bundesländern und Warengruppen der Ernährungswirtschaft und der Gewerblichen Wirtschaft *)

8.2.2 Einfuhr

Nr. der Klassifikation	Warengruppe	2013		2012		Zu- (+) bzw. Abnahme (-)		Zu- (+) bzw. Abnahme (-)				
		Dezember	Januar/Dezember	gegenüber		gegenüber						
				Dezember 2012		Januar/Dezember 2012						
in 1 000 Euro		in 1 000 Euro	%	in 1 000 Euro	%							
Mecklenburg-Vorpommern												
1 - 4 Ernährungswirtschaft		75 872	1 036 123	1 024 936	-	19 633	-	20,6	+	11 187	+	1,1
5 - 8 Gewerbliche Wirtschaft		208 796	3 024 602	3 268 799	-	1 573	-	0,7	-	244 197	-	7,5
7 + 8 Fertigwaren		140 129	1 829 898	1 886 862	+	17 788	+	14,5	+	56 964	+	3,0
1 Lebende Tiere		2 203	21 194	16 480	+	941	+	74,6	+	4 714	+	28,6
2 Nahrungsmittel tierischen Ursprungs		29 608	386 515	439 769	-	21 240	-	41,8	-	53 254	-	12,1
3 Nahrungsmittel pflanzlichen Ursprungs		40 563	593 345	526 239	+	17	+	0,0	+	67 106	+	12,8
4 Genussmittel		3 496	35 057	42 444	+	646	+	22,7	-	7 387	-	17,4
5 Rohstoffe		10 459	247 694	428 083	-	9 751	-	48,2	-	180 389	-	42,1
6 Halbwaren		58 209	946 989	953 867	-	9 610	-	14,2	-	6 878	-	0,7
7 Vorerzeugnisse		37 418	559 828	583 486	+	3 231	+	9,5	-	23 658	-	4,1
8 Enderzeugnisse		102 712	1 270 070	1 303 378	+	14 550	+	16,5	-	33 308	-	2,6
9 Andere nicht aufgliederbare Warenverkehre		43 927	347 417	165 399	+	28 984	+	194,0	+	182 018	+	110,0
1-9 Insgesamt		328 592	4 408 173	4 459 142	+	7 772	+	2,4	-	50 969	-	1,1
Niedersachsen												
1 - 4 Ernährungswirtschaft		710 282	8 196 247	8 120 675	+	54 915	+	8,4	+	75 572	+	0,9
5 - 8 Gewerbliche Wirtschaft		5 139 829	70 415 283	78 883 526	-	131 471	-	2,5	-	8 468 243	-	10,7
7 + 8 Fertigwaren		3 069 316	44 175 344	46 700 321	+	45 856	+	1,5	+	2 524 977	+	5,4
1 Lebende Tiere		63 253	809 750	731 504	-	1 203	-	1,9	+	78 246	+	10,7
2 Nahrungsmittel tierischen Ursprungs		186 387	2 230 301	2 291 551	+	12 880	+	7,4	-	61 250	-	2,7
3 Nahrungsmittel pflanzlichen Ursprungs		413 434	4 522 474	4 444 106	+	38 062	+	10,1	+	78 368	+	1,8
4 Genussmittel		47 212	633 692	653 499	+	5 189	+	12,3	-	19 807	-	3,0
5 Rohstoffe		1 598 461	19 397 901	24 878 602	-	148 239	-	8,5	-	5 480 701	-	22,0
6 Halbwaren		472 054	6 842 031	7 304 574	-	29 073	-	5,8	-	462 543	-	6,3
7 Vorerzeugnisse		482 971	7 615 212	8 174 184	-	20 434	-	4,1	-	558 972	-	6,8
8 Enderzeugnisse		2 586 347	36 560 142	38 526 120	+	66 290	+	2,6	-	1 965 978	-	5,1
9 Andere nicht aufgliederbare Warenverkehre		399 404	3 484 815	2 391 429	+	207 475	+	108,1	+	1 093 386	+	45,7
1-9 Insgesamt		6 249 512	82 096 352	89 395 645	+	130 921	+	2,1	-	7 299 293	-	8,2
Nordrhein-Westfalen												
1 - 4 Ernährungswirtschaft		1 375 054	17 135 594	17 155 280	-	5 269	-	0,4	-	19 686	-	0,1
5 - 8 Gewerbliche Wirtschaft		13 009 458	176 634 706	178 329 790	-	149 039	-	1,1	-	1 695 084	-	1,0
7 + 8 Fertigwaren		8 804 189	123 082 907	123 055 669	+	69 203	+	0,8	+	27 238	+	0,0
1 Lebende Tiere		31 128	531 632	582 948	-	4 780	-	13,3	-	51 316	-	8,8
2 Nahrungsmittel tierischen Ursprungs		370 589	4 230 283	4 406 403	-	34 204	-	8,4	-	176 120	-	4,0
3 Nahrungsmittel pflanzlichen Ursprungs		848 578	10 913 294	10 680 267	+	27 196	+	3,3	+	233 027	+	2,2
4 Genussmittel		124 752	1 460 392	1 485 637	+	6 514	+	5,5	-	25 245	-	1,7
5 Rohstoffe		2 581 515	29 161 379	28 385 867	+	185 095	+	7,7	+	775 512	+	2,7
6 Halbwaren		1 623 761	24 390 378	26 888 246	-	403 330	-	19,9	-	2 497 868	-	9,3
7 Vorerzeugnisse		1 550 634	24 664 471	25 983 796	-	73 152	-	4,5	-	1 319 325	-	5,1
8 Enderzeugnisse		7 253 547	98 418 416	97 071 859	+	142 351	+	2,0	+	1 346 557	+	1,4
9 Andere nicht aufgliederbare Warenverkehre		1 318 010	11 385 137	6 802 738	+	723 124	+	121,6	+	4 582 399	+	67,4
1-9 Insgesamt		15 702 538	205 155 480	202 287 841	+	568 825	+	3,8	+	2 867 639	+	1,4
Rheinland-Pfalz												
1 - 4 Ernährungswirtschaft		242 484	3 141 061	3 208 048	-	17 381	-	6,7	-	66 987	-	2,1
5 - 8 Gewerbliche Wirtschaft		1 989 114	26 382 759	27 161 354	+	114 493	+	6,1	-	778 595	-	2,9
7 + 8 Fertigwaren		1 670 650	22 193 368	22 287 926	+	143 096	+	9,4	-	94 558	-	0,4
1 Lebende Tiere		2 796	55 134	63 014	-	3 513	-	55,7	-	7 880	-	12,5
2 Nahrungsmittel tierischen Ursprungs		48 765	561 470	521 653	+	2 101	+	4,5	+	39 817	+	7,6
3 Nahrungsmittel pflanzlichen Ursprungs		112 206	1 381 627	1 452 261	-	3 487	-	3,0	-	70 634	-	4,9
4 Genussmittel		78 712	1 142 827	1 171 105	-	12 483	-	13,7	-	28 278	-	2,4
5 Rohstoffe		31 010	496 578	988 455	-	12 759	-	29,2	-	491 877	-	49,8
6 Halbwaren		287 453	3 692 798	3 884 955	-	15 847	-	5,2	-	192 157	-	4,9
7 Vorerzeugnisse		460 346	6 377 543	6 386 824	+	27 584	+	6,4	-	9 281	-	0,1
8 Enderzeugnisse		1 210 308	15 815 827	15 901 078	+	115 521	+	10,6	-	85 251	-	0,5
9 Andere nicht aufgliederbare Warenverkehre		207 694	1 894 781	1 020 243	+	124 327	+	149,1	+	874 538	+	85,7
1-9 Insgesamt		2 439 287	31 418 607	31 389 661	+	221 434	+	10,0	+	28 946	+	0,1

8.2 Monatliche Entwicklung nach Bundesländern und Warengruppen der Ernährungswirtschaft und der Gewerblichen Wirtschaft *)

8.2.2 Einfuhr

Nr. der Klassifikation	Warengruppe	2013		2012		Zu- (+) bzw. Abnahme (-)		Zu- (+) bzw. Abnahme (-)				
		Dezember	Januar/Dezember	gegenüber		gegenüber						
				Dezember 2012		Januar/Dezember 2012						
in 1 000 Euro		in 1 000 Euro	%	in 1 000 Euro	%							
Saarland												
1 - 4 Ernährungswirtschaft		60 229	811 780	849 484	-	13 226	-	18,0	-	37 704	-	4,4
5 - 8 Gewerbliche Wirtschaft		686 567	10 150 739	11 417 545	-	6 869	-	1,0	-	1 266 806	-	11,1
7 + 8 Fertigwaren		532 386	8 154 288	9 138 584	-	10 178	-	1,9	-	984 296	-	10,8
1 Lebende Tiere		0	39	96	-	2	-	x	-	57	-	59,4
2 Nahrungsmittel tierischen Ursprungs		26 459	313 143	324 752	-	2 903	-	9,9	-	11 609	-	3,6
3 Nahrungsmittel pflanzlichen Ursprungs		28 044	440 216	437 437	-	8 193	-	22,6	+	2 779	+	0,6
4 Genussmittel		5 727	58 364	87 199	-	2 124	-	27,1	-	28 835	-	33,1
5 Rohstoffe		106 523	1 286 963	1 453 290	+	4 982	+	4,9	-	166 327	-	11,4
6 Halbwaren		47 656	709 447	825 652	-	1 673	-	3,4	-	116 205	-	14,1
7 Vorerzeugnisse		47 567	787 713	890 227	+	1 795	+	3,9	-	102 514	-	11,5
8 Enderzeugnisse		484 822	7 366 580	8 248 351	-	11 966	-	2,4	-	881 771	-	10,7
9 Andere nicht aufgliederbare Warenverkehre		58 335	502 501	289 221	+	34 268	+	142,4	+	213 280	+	73,7
1-9 Insgesamt		805 130	11 465 004	12 556 232	+	14 173	+	1,8	-	1 091 228	-	8,7
Sachsen												
1 - 4 Ernährungswirtschaft		95 485	1 117 219	1 081 019	+	12 984	+	15,7	+	36 200	+	3,3
5 - 8 Gewerbliche Wirtschaft		1 253 013	16 547 813	17 305 650	+	100 436	+	8,7	-	757 837	-	4,4
7 + 8 Fertigwaren		1 021 378	13 569 958	13 972 087	+	81 468	+	8,7	-	402 129	-	2,9
1 Lebende Tiere		3 190	18 340	19 525	+	1 310	+	69,7	-	1 185	-	6,1
2 Nahrungsmittel tierischen Ursprungs		27 277	352 802	329 309	+	2 167	+	8,6	+	23 493	+	7,1
3 Nahrungsmittel pflanzlichen Ursprungs		51 833	609 109	594 726	+	7 722	+	17,5	+	14 383	+	2,4
4 Genussmittel		13 182	136 958	137 432	+	1 785	+	15,7	-	474	-	0,3
5 Rohstoffe		155 670	1 487 112	1 673 828	+	6 908	+	4,6	-	186 716	-	11,2
6 Halbwaren		75 962	1 490 729	1 659 748	+	12 056	+	18,9	+	169 019	-	10,2
7 Vorerzeugnisse		117 644	1 800 125	1 946 224	+	5 501	+	4,9	-	146 099	-	7,5
8 Enderzeugnisse		903 733	11 769 820	12 025 845	+	75 964	+	9,2	-	256 025	-	2,1
9 Andere nicht aufgliederbare Warenverkehre		136 217	1 164 435	1 091 194	+	49 368	+	56,8	+	73 241	+	6,7
1-9 Insgesamt		1 484 715	18 829 507	19 477 878	+	162 790	+	12,3	-	648 371	-	3,3
Sachsen-Anhalt												
1 - 4 Ernährungswirtschaft		91 233	1 201 788	964 673	+	5 122	+	5,9	+	237 115	+	24,6
5 - 8 Gewerbliche Wirtschaft		1 123 278	14 404 474	14 397 089	-	28 107	-	2,4	+	7 385	+	0,1
7 + 8 Fertigwaren		500 687	6 450 420	6 235 145	+	54 398	+	12,2	+	215 275	+	3,5
1 Lebende Tiere		3 984	46 912	49 620	-	3 653	-	47,8	-	2 708	-	5,5
2 Nahrungsmittel tierischen Ursprungs		19 798	183 388	121 653	+	7 475	+	60,7	+	61 735	+	50,7
3 Nahrungsmittel pflanzlichen Ursprungs		60 392	873 715	706 202	+	2 406	+	4,1	+	167 513	+	23,7
4 Genussmittel		7 062	97 785	87 187	-	1 100	-	13,5	+	10 598	+	12,2
5 Rohstoffe		494 628	6 448 111	6 587 370	-	65 507	-	11,7	-	139 259	-	2,1
6 Halbwaren		127 964	1 505 940	1 574 572	-	17 001	-	11,7	-	68 632	-	4,4
7 Vorerzeugnisse		131 678	2 025 673	2 215 423	-	24 511	-	15,7	-	189 750	-	8,6
8 Enderzeugnisse		369 005	4 424 792	4 019 734	+	78 906	+	27,2	+	405 058	+	10,1
9 Andere nicht aufgliederbare Warenverkehre		73 781	630 762	308 012	+	46 848	+	173,9	+	322 750	+	104,8
1-9 Insgesamt		1 288 289	16 237 022	15 669 795	+	23 854	+	1,9	+	567 227	+	3,6
Schleswig-Holstein												
1 - 4 Ernährungswirtschaft		222 866	2 886 194	2 838 657	-	24 833	-	10,0	+	47 537	+	1,7
5 - 8 Gewerbliche Wirtschaft		1 106 308	14 869 656	16 459 371	+	57 678	+	5,5	-	1 589 715	-	9,7
7 + 8 Fertigwaren		853 296	11 769 618	12 841 720	+	9 223	+	1,1	-	1 072 102	-	8,3
1 Lebende Tiere		10 225	113 864	108 437	+	788	+	8,4	+	5 427	+	5,0
2 Nahrungsmittel tierischen Ursprungs		72 262	879 074	889 085	-	2 213	-	3,0	-	10 011	-	1,1
3 Nahrungsmittel pflanzlichen Ursprungs		100 526	1 305 209	1 272 352	-	13 499	-	11,8	+	32 857	+	2,6
4 Genussmittel		39 851	588 041	568 767	-	9 916	-	19,9	+	19 274	+	3,4
5 Rohstoffe		136 256	1 532 737	1 724 139	+	63 000	+	86,0	-	191 402	-	11,1
6 Halbwaren		116 754	1 567 292	1 893 490	-	14 553	-	11,1	-	326 198	-	17,2
7 Vorerzeugnisse		145 832	2 247 787	2 312 931	+	15 211	+	11,6	-	65 144	-	2,8
8 Enderzeugnisse		707 464	9 521 834	10 528 756	-	5 985	-	0,8	-	1 006 922	-	9,6
9 Andere nicht aufgliederbare Warenverkehre		159 664	1 353 469	877 932	+	85 462	+	115,2	+	475 537	+	54,2
1-9 Insgesamt		1 488 850	19 109 358	20 175 972	+	118 318	+	8,6	-	1 066 614	-	5,3

8.2 Monatliche Entwicklung nach Bundesländern und Warengruppen der Ernährungswirtschaft und der Gewerblichen Wirtschaft *)

8.2.2 Einfuhr

Nr. der Klassifikation	Warengruppe	2013		2012		Zu- (+) bzw. Abnahme (-)		Zu- (+) bzw. Abnahme (-)				
		Dezember	Januar/Dezember	in 1 000 Euro	%	gegenüber		gegenüber				
						Dezember 2012		Januar/Dezember 2012				
		in 1 000 Euro		in 1 000 Euro	%	in 1 000 Euro	%					
Thüringen												
1 - 4 Ernährungswirtschaft		83 646	980 515	721 160	+	5 843	+	7,5	+	259 355	+	36,0
5 - 8 Gewerbliche Wirtschaft		470 867	6 655 871	6 881 608	+	11 401	+	2,5	-	225 737	-	3,3
7 + 8 Fertigwaren		442 930	6 175 425	6 175 183	+	14 173	+	3,3	+	242	+	0,0
1 Lebende Tiere		542	7 617	5 293	+	444	x	x	+	2 324	+	43,9
2 Nahrungsmittel tierischen Ursprungs		14 982	207 662	172 261	-	1 547	-	9,4	+	35 401	+	20,6
3 Nahrungsmittel pflanzlichen Ursprungs		59 693	683 192	472 379	+	5 001	+	9,1	+	210 813	+	44,6
4 Genussmittel		8 427	82 052	71 229	+	1 945	+	30,0	+	10 823	+	15,2
5 Rohstoffe		6 968	81 679	242 580	+	1 177	+	20,3	-	160 901	-	66,3
6 Halbwaren		20 967	398 774	463 848	-	3 951	-	15,9	-	65 074	-	14,0
7 Vorerzeugnisse		76 555	1 185 436	1 263 395	-	2 638	-	3,3	-	77 959	-	6,2
8 Enderzeugnisse		366 373	4 989 968	4 911 782	+	16 807	+	4,8	+	78 186	+	1,6
9 Andere nicht aufgliederbare Warenverkehre		65 291	549 822	449 815	+	28 197	+	76,0	+	100 007	+	22,2
1-9 Insgesamt		619 811	8 186 251	8 052 622	+	45 444	+	7,9	+	133 629	+	1,7
Für das Ausland bestimmte Waren												
1 - 4 Ernährungswirtschaft		218 196	2 451 431	2 683 314	-	33 256	-	13,2	-	231 883	-	8,6
5 - 8 Gewerbliche Wirtschaft		1 679 352	24 055 932	25 734 741	-	393 625	-	19,0	-	1 678 809	-	6,5
7 + 8 Fertigwaren		1 543 780	21 905 893	23 743 301	-	375 081	-	19,5	-	1 837 408	-	7,7
1 Lebende Tiere		230	5 265	10 203	-	187	-	44,8	-	4 938	-	48,4
2 Nahrungsmittel tierischen Ursprungs		67 045	804 515	800 803	+	1 835	+	2,8	+	3 712	+	0,5
3 Nahrungsmittel pflanzlichen Ursprungs		142 865	1 534 693	1 545 440	-	17 965	-	11,2	-	10 747	-	0,7
4 Genussmittel		8 051	106 955	326 869	-	16 948	-	67,8	-	219 914	-	67,3
5 Rohstoffe		35 663	573 749	705 044	-	24 993	-	41,2	-	131 295	-	18,6
6 Halbwaren		99 904	1 576 290	1 286 383	+	6 438	+	6,9	+	289 907	+	22,5
7 Vorerzeugnisse		186 804	2 904 608	3 100 596	+	11 963	+	6,8	-	195 988	-	6,3
8 Enderzeugnisse		1 356 976	19 001 289	20 642 701	-	387 043	-	22,2	-	1 641 412	-	8,0
9 Andere nicht aufgliederbare Warenverkehre		137 367	1 131 571	567 406	+	87 932	+	177,9	+	564 165	+	99,4
1-9 Insgesamt		2 034 916	27 638 952	28 985 482	-	338 949	-	14,3	-	1 346 530	-	4,6
Nicht ermittelte Bundesländer												
1 - 4 Ernährungswirtschaft		7	839	3 529	-	400	-	98,3	-	2 690	-	76,2
5 - 8 Gewerbliche Wirtschaft		333	9 358	16 427	+	20	+	6,4	-	7 069	-	43,0
7 + 8 Fertigwaren		333	8 976	16 266	+	20	+	6,4	-	7 290	-	44,8
1 Lebende Tiere		-	2	-	-	-	-	-	+	2	-	x
2 Nahrungsmittel tierischen Ursprungs		-	357	38	-	-	-	-	+	319	-	x
3 Nahrungsmittel pflanzlichen Ursprungs		-	129	2 286	-	406	-	x	-	2 157	-	94,4
4 Genussmittel		7	352	1 204	+	6	x	x	-	852	-	70,8
5 Rohstoffe		-	6	68	-	-	-	-	-	62	-	91,2
6 Halbwaren		-	375	91	-	-	-	-	+	284	-	x
7 Vorerzeugnisse		-	214	1 843	-	138	x	x	-	1 629	-	88,4
8 Enderzeugnisse		333	8 759	14 422	+	158	+	90,3	-	5 663	-	39,3
9 Andere nicht aufgliederbare Warenverkehre		4 303	72 289	90 807	-	1 410	-	24,7	-	18 518	-	20,4
1-9 Insgesamt		4 644	82 481	110 761	-	1 788	-	27,8	-	28 280	-	25,5

*) Außenhandelsergebnisse nach Bundesländern und EGW-1-Stellern können über Genesis-Online abgerufen werden (Tabellen 51000-0034 jährlich, 51000-0035 monatlich bzw. Zeitreihen 51000LJ310 jährlich, 51000LM310 monatlich).

Verkehrszweige Intra Ausfuhr Januar / Dezember 2013

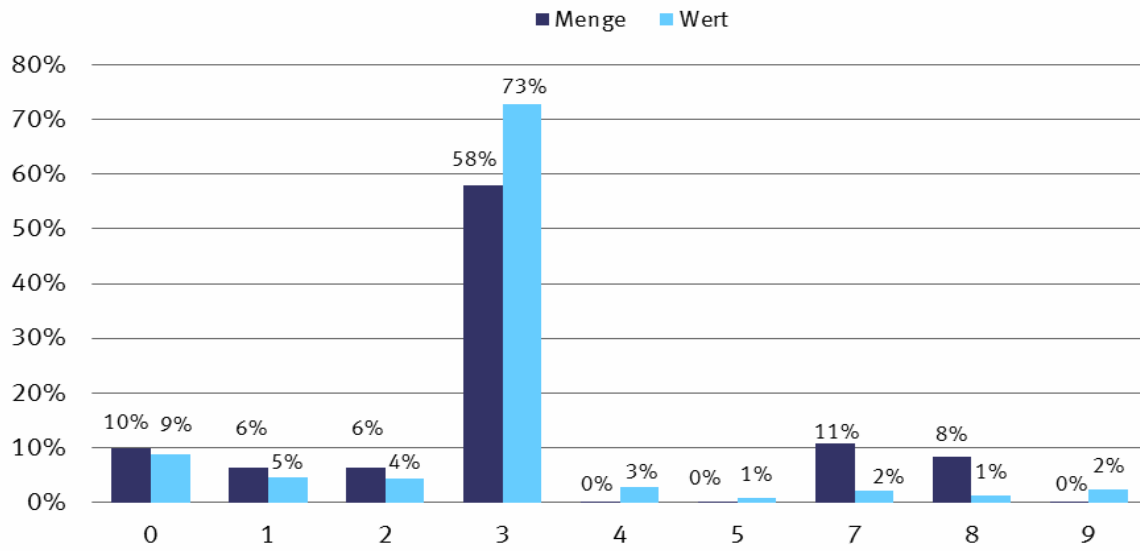

- | |
|-----------------------|
| 0 = Nicht ermittelt |
| 1 = Seeverkehr |
| 2 = Eisenbahnverkehr |
| 3 = Straßenverkehr |
| 4 = Luftverkehr |
| 5 = Postverkehr |
| 7 = Rohrleitungen |
| 8 = Binnenschifffahrt |
| 9 = Eigenantrieb |

Verkehrszweige Intra Einfuhr Januar / Dezember 2013

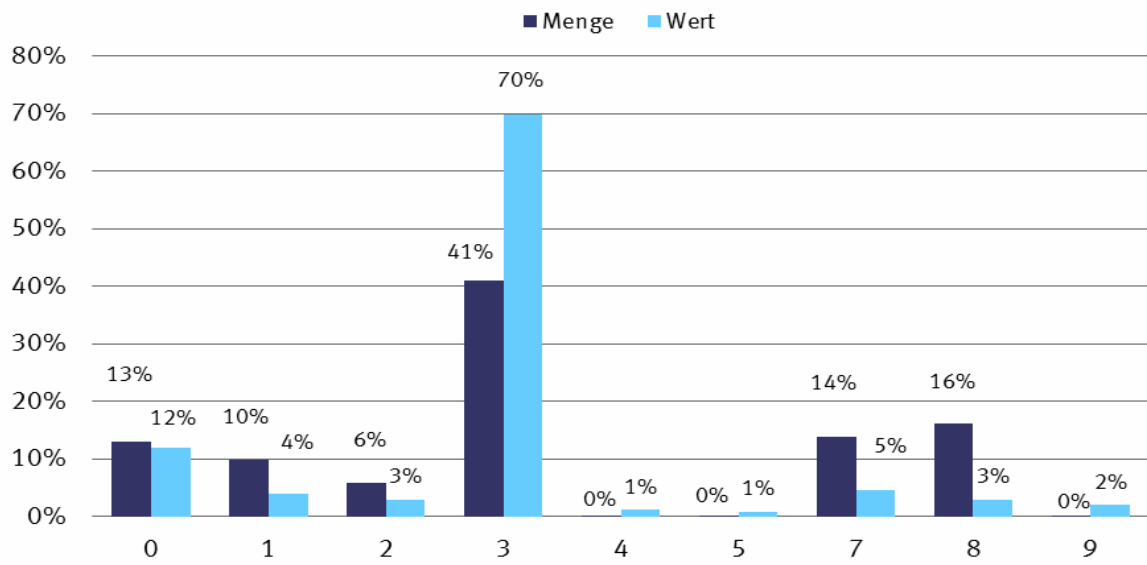

- | |
|-----------------------|
| 0 = Nicht ermittelt |
| 1 = Seeverkehr |
| 2 = Eisenbahnverkehr |
| 3 = Straßenverkehr |
| 4 = Luftverkehr |
| 5 = Postverkehr |
| 7 = Rohrleitungen |
| 8 = Binnenschifffahrt |
| 9 = Eigenantrieb |

Verkehrszweige Extra Ausfuhr Januar / Dezember 2013

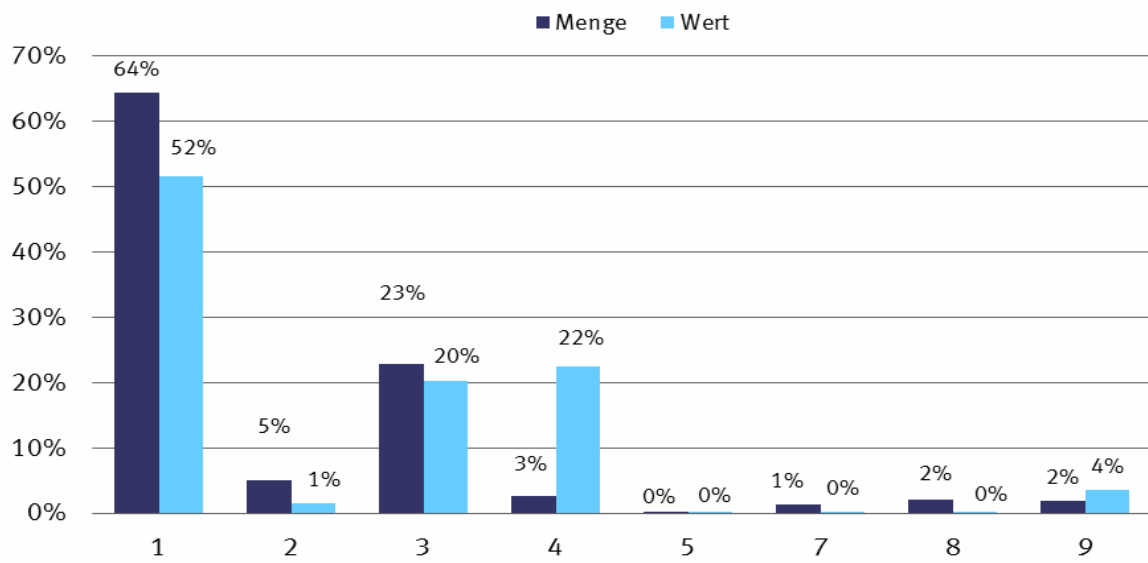

- | |
|--|
| <ul style="list-style-type: none"> 1 = Seeverkehr 2 = Eisenbahnverkehr 3 = Straßenverkehr 4 = Luftverkehr 5 = Postverkehr 7 = Rohrleitungen 8 = Binnenschifffahrt 9 = Eigenantrieb |
|--|

Verkehrszweige Extra Einfuhr Januar / Dezember 2013

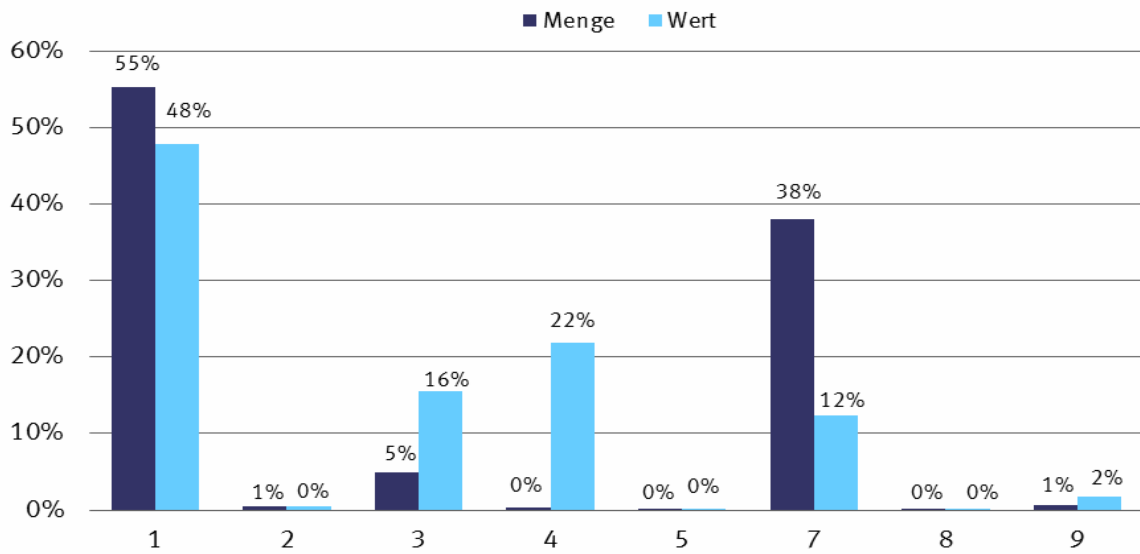

- | |
|--|
| <ul style="list-style-type: none"> 1 = Seeverkehr 2 = Eisenbahnverkehr 3 = Straßenverkehr 4 = Luftverkehr 5 = Postverkehr 7 = Rohrleitungen 8 = Binnenschifffahrt 9 = Eigenantrieb |
|--|

9.1 Verkehrszweige Januar / Dezember 2013

9.1.1 Intrahandel

Verkehrszweige	Intrahandel			
	Ausfuhr		Einfuhr	
	in Tonnen	in 1 000 Euro	in Tonnen	in 1 000 Euro
Seeverkehr	18 397 980	28 827 192	38 722 213	22 606 962
Eisenbahnverkehr	18 094 479	27 745 069	23 199 411	16 752 890
Strassenverkehr	166 838 378	453 044 198	160 888 464	403 343 637
Luftverkehr	249 428	17 963 374	95 244	6 658 180
Post	157 399	5 112 090	153 453	4 615 307
Rohrleitungen	31 409 541	13 440 519	54 657 946	26 752 342
Binnenschifffahrt	23 785 239	7 568 673	63 639 551	17 342 144
Eigenantrieb	484 480	14 310 343	117 541	11 724 298
Nicht ermittelt	28 732 488	54 259 712	51 173 082	68 542 563

9.1 Verkehrszweige Januar / Dezember 2013

9.1.2 Extrahandel

Verkehrszweige	Extrahandel			
	Ausfuhr		Einfuhr	
	in Tonnen	in 1 000 Euro	in Tonnen	in 1 000 Euro
Seeverkehr	58 315 769	246 077 177	126 322 651	154 765 189
Eisenbahnverkehr	4 568 503	7 005 772	1 167 311	1 495 658
Strassenverkehr	20 784 641	96 954 304	11 294 098	50 170 568
Luftverkehr	2 339 308	106 918 902	876 237	70 706 734
Post	1 213	239 445	2 035	126 525
Rohrleitungen	1 167 367	1 136 113	86 904 450	39 923 475
Binnenschifffahrt	1 821 522	1 192 323	276 814	276 788
Eigenantrieb	1 690 206	16 987 766	1 506 338	5 542 186

9.2 Erdteile nach Verkehrszweigen Januar / Dezember 2013

9.2.1 Intrahandel

9.2.1.1 in Tonnen

Verkehrszweige	Ausfuhr					
	Insgesamt	Europa	Afrika	Amerika	Asien	Australien und Ozeanien
Seeverkehr	18 397 980	18 397 980	-	-	-	-
Eisenbahnverkehr	18 094 479	18 094 479	-	-	-	-
Strassenverkehr	166 838 378	166 838 378	-	-	-	-
Luftverkehr	249 428	249 428	-	-	-	-
Post	157 399	157 399	-	-	-	-
Rohrleitungen	31 409 541	31 409 541	-	-	-	-
Binnenschifffahrt	23 785 239	23 785 239	-	-	-	-
Eigenantrieb	484 480	484 480	-	-	-	-
Nicht ermittelt	28 732 488	28 732 488	-	-	-	-

9.2 Erdteile nach Verkehrszweigen Januar / Dezember 2013

9.2.1 Intrahandel

9.2.1.2 in 1 000 Euro

Verkehrszweige	Ausfuhr					
	Insgesamt	Europa	Afrika	Amerika	Asien	Australien und Ozeanien
Seeverkehr	28 827 192	28 827 192	-	-	-	-
Eisenbahnverkehr	27 745 069	27 745 069	-	-	-	-
Strassenverkehr	453 044 198	453 044 198	-	-	-	-
Luftverkehr	17 963 374	17 963 374	-	-	-	-
Post	5 112 090	5 112 090	-	-	-	-
Rohrleitungen	13 440 519	13 440 519	-	-	-	-
Binnenschifffahrt	7 568 673	7 568 673	-	-	-	-
Eigenantrieb	14 310 343	14 310 343	-	-	-	-
Nicht ermittelt	54 259 712	54 259 712	-	-	-	-

9.2 Erdteile nach Verkehrszweigen Januar / Dezember 2013

9.2.1 Intrahandel

9.2.1.3 in Tonnen

Verkehrszweige	Einfuhr					
	Insgesamt	Europa	Afrika	Amerika	Asien	Australien und Ozeanien
Seeverkehr	38 722 213	35 880 435	123 981	1 706 128	372 304	639 366
Eisenbahnverkehr	23 199 411	18 268 794	1 227 591	3 142 454	56 503	504 070
Strassenverkehr	160 888 464	152 230 367	1 018 795	4 700 486	2 806 085	132 732
Luftverkehr	95 244	82 195	43	7 954	5 048	4
Post	153 453	145 344	170	1 144	6 675	120
Rohrleitungen	54 657 946	53 626 188	-	-	1 031 758	-
Binnenschifffahrt	63 639 551	29 292 442	3 267 771	28 359 072	478 596	2 241 670
Eigenantrieb	117 541	117 414	-	61	65	-
Nicht ermittelt	51 173 082	43 437 881	175 430	6 290 481	1 139 332	129 959

9.2 Erdteile nach Verkehrszweigen Januar / Dezember 2013

9.2.1 Intrahandel

9.2.1.4 in 1 000 Euro

Verkehrszweige	Einfuhr					
	Insgesamt	Europa	Afrika	Amerika	Asien	Australien und Ozeanien
Seeverkehr	22 606 962	20 892 862	136 964	515 676	962 248	99 210
Eisenbahnverkehr	16 752 890	15 530 785	183 546	789 344	63 374	185 841
Strassenverkehr	403 343 637	359 990 475	1 443 773	12 624 907	29 035 107	249 368
Luftverkehr	6 658 180	5 291 687	609	1 007 468	357 026	1 390
Post	4 615 307	3 943 794	3 304	134 212	499 228	34 768
Rohrleitungen	26 752 342	26 220 206	-	-	532 133	-
Binnenschifffahrt	17 342 144	12 966 538	472 781	3 272 475	297 295	333 054
Eigenantrieb	11 724 298	11 721 563	-	1 990	746	-
Nicht ermittelt	68 542 563	64 503 804	92 242	1 803 754	2 074 043	68 725

9.2 Erdteile nach Verkehrszweigen Januar / Dezember 2013

9.2.2 Extrahandel

9.2.2.1 in Tonnen

Verkehrszweige	Ausfuhr					
	Insgesamt	Europa	Afrika	Amerika	Asien	Australien und Ozeanien
Seeverkehr	58 315 769	6 618 368	7 419 692	15 335 953	25 877 804	1 077 527
Eisenbahnverkehr	4 568 503	4 452 590	-	-	99 514	-
Strassenverkehr	20 784 641	20 248 789	-	1	531 138	-
Luftverkehr	2 339 308	49 920	87 081	413 657	735 497	35 070
Post	1 213	637	66	154	342	15
Rohrleitungen	1 167 367	1 167 367	-	-	-	-
Binnenschifffahrt	1 821 522	1 821 504	-	-	-	-
Eigenantrieb	1 690 206	283 663	206 341	536 692	433 215	230 294

9.2 Erdteile nach Verkehrszweigen Januar / Dezember 2013

9.2.2 Extrahandel

9.2.2.2 in 1 000 Euro

Verkehrszweige	Ausfuhr					
	Insgesamt	Europa	Afrika	Amerika	Asien	Australien und Ozeanien
Seeverkehr	246 077 177	17 387 150	17 606 338	89 537 475	113 010 785	7 228 893
Eisenbahnverkehr	7 005 772	6 000 095	-	-	993 133	-
Strassenverkehr	96 954 304	92 995 147	-	22	3 907 499	-
Luftverkehr	106 918 902	7 136 823	4 571 309	37 388 957	54 560 219	2 373 140
Post	239 445	52 232	2 585	41 365	82 954	60 301
Rohrleitungen	1 136 113	1 136 113	-	-	-	-
Binnenschifffahrt	1 192 323	1 192 185	-	-	-	-
Eigenantrieb	16 987 766	3 275 293	226 949	4 754 271	8 373 862	357 371

9.2 Erdteile nach Verkehrszweigen Januar / Dezember 2013

9.2.2 Extrahandel

9.2.2.3 in Tonnen

Verkehrszweige	Einfuhr					
	Insgesamt	Europa	Afrika	Amerika	Asien	Australien und Ozeanien
Seeverkehr	126 322 651	39 565 712	24 817 192	31 950 018	27 335 314	2 654 414
Eisenbahnverkehr	1 167 311	1 117 784	2	847	48 495	183
Strassenverkehr	11 294 098	11 147 031	2 268	16 204	128 489	105
Luftverkehr	876 237	31 943	52 473	265 669	521 680	4 473
Post	2 035	449	20	657	735	173
Rohrleitungen	86 904 450	82 922 155	1 047 103	-	2 935 193	-
Binnenschifffahrt	276 814	275 407	-	13	1 394	-
Eigenantrieb	1 506 338	18 853	2 925	65 780	1 418 777	3

9.2 Erdteile nach Verkehrszweigen Januar / Dezember 2013

9.2.2 Extrahandel

9.2.2.4 in 1 000 Euro

Verkehrszweige	Einfuhr					
	Insgesamt	Europa	Afrika	Amerika	Asien	Australien und Ozeanien
Seeverkehr	154 765 189	21 550 314	17 593 694	32 035 357	81 971 443	1 614 356
Eisenbahnverkehr	1 495 658	1 380 743	8	1 796	112 533	575
Strassenverkehr	50 170 568	47 427 470	128 000	1 300 839	1 312 174	2 088
Luftverkehr	70 706 734	5 368 470	2 098 715	20 488 455	41 927 474	823 621
Post	126 525	59 046	665	24 078	41 219	1 515
Rohrleitungen	39 923 475	37 342 225	691 369	-	1 889 881	-
Binnenschifffahrt	276 788	273 370	-	224	3 193	-
Eigenantrieb	5 542 186	362 363	718	2 631 096	2 547 606	401

9.3 EGW nach Verkehrszweigen Januar / Dezember 2013

9.3.1 Intrahandel

9.3.1.1 in Tonnen

Verkehrszweige	Ausfuhr				
	Insgesamt	Lebende Tiere 1	Nahrungsmittel tierischen Ursprungs 2	pflanzlichen Ursprungs 3	Genussmittel 4
Seeverkehr	18 397 980	501	164 250	2 378 375	87 528
Eisenbahnverkehr ...	18 094 479	158	45 154	256 815	55 850
Strassenverkehr	166 838 378	631 405	9 045 320	22 655 763	1 920 060
Luftverkehr	249 428	8	996	35 493	26
Post	157 399	-	2 221	6 487	453
Rohrleitungen	31 409 541	-	-	3 645 536	-
Binnenschifffahrt	23 785 239	-	22 759	2 787 032	-
Eigenantrieb	484 480	-	-	-	-
Nicht ermittelt	28 732 488	65 374	584 101	2 059 895	247 409

9.3 EGW nach Verkehrszweigen Januar / Dezember 2013

9.3.1 Intrahandel

9.3.1.2 in 1 000 Euro

Verkehrszweige	Ausfuhr				
	Insgesamt	Lebende Tiere 1	Nahrungsmittel tierischen Ursprungs 2	pflanzlichen Ursprungs 3	Genussmittel 4
Seeverkehr	28 827 192	1 186	162 956	809 397	138 510
Eisenbahnverkehr ...	27 745 069	215	135 235	149 175	51 859
Strassenverkehr	453 044 198	900 722	17 094 536	20 176 764	5 859 622
Luftverkehr	17 963 374	1 005	8 608	31 414	768
Post	5 112 090	-	8 116	39 462	3 104
Rohrleitungen	13 440 519	-	-	11 280	-
Binnenschifffahrt	7 568 673	-	31 538	919 896	-
Eigenantrieb	14 310 343	-	-	-	-
Nicht ermittelt	54 259 712	126 346	1 278 402	1 582 548	307 312

9.3 EGW nach Verkehrszweigen Januar / Dezember 2013

9.3.1 Intrahandel

9.3.1.3 in Tonnen

Verkehrszweige	Einfuhr				
	Insgesamt	Lebende Tiere 1	Nahrungsmittel tierischen Ursprungs 2	pflanzlichen Ursprungs 3	Genussmittel 4
Seeverkehr	38 722 213	25	101 816	2 095 339	231 612
Eisenbahnverkehr ...	23 199 411	-	67 211	1 661 726	113 092
Strassenverkehr	160 888 464	869 897	6 461 806	29 273 872	2 447 823
Luftverkehr	95 244	7	554	14 332	47
Post	153 453	19	241	14 174	34
Rohrleitungen	54 657 946	-	-	1 001	-
Binnenschifffahrt	63 639 551	-	9 328	5 462 422	210 614
Eigenantrieb	117 541	-	-	-	-
Nicht ermittelt	51 173 082	100 708	773 444	2 549 373	175 917

9.3 EGW nach Verkehrszweigen Januar / Dezember 2013

9.3.1 Intrahandel

9.3.1.4 in 1 000 Euro

Verkehrszweige	Einfuhr				
	Insgesamt	Lebende Tiere 1	Nahrungsmittel tierischen Ursprungs 2	pflanzlichen Ursprungs 3	Genussmittel 4
Seeverkehr	22 606 962	53	207 556	996 855	218 334
Eisenbahnverkehr ...	16 752 890	2	27 183	537 089	92 286
Strassenverkehr	403 343 637	1 485 896	13 130 924	27 577 284	5 267 996
Luftverkehr	6 658 180	325	6 822	8 007	185
Post	4 615 307	1 813	2 338	24 077	835
Rohrleitungen	26 752 342	-	-	1 002	-
Binnenschifffahrt	17 342 144	-	13 055	2 149 407	167 641
Eigenantrieb	11 724 298	-	-	-	-
Nicht ermittelt	68 542 563	200 015	1 402 226	2 079 431	353 116

9.3 EGW nach Verkehrszweigen Januar / Dezember 2013

9.3.1 Intrahandel

9.3.1.1 in Tonnen

Verkehrszweige	Ausfuhr				
	Rohstoffe 5	Halbwaren 6	Vor- erzeugnisse 7	End- erzeugnisse 8	Andere nicht aufgliederbare Warenverkehre 9
Seeverkehr	2 271 622	7 709 217	3 657 171	2 054 248	75 071
Eisenbahnverkehr	2 368 046	7 663 887	5 583 163	1 901 618	219 789
Strassenverkehr	23 423 470	32 057 976	40 394 407	36 500 805	209 173
Luftverkehr	257	37 566	68 388	105 571	1 123
Post	1 822	11 938	11 849	121 083	1 546
Rohrleitungen	27 508 878	255 128	-	-	-
Binnenschifffahrt	9 642 604	9 834 143	1 212 658	284 419	1 625
Eigenantrieb	-	-	-	484 480	-
Nicht ermittelt	5 840 668	3 285 883	1 868 234	3 156 450	11 624 474

9.3 EGW nach Verkehrszweigen Januar / Dezember 2013

9.3.1 Intrahandel

9.3.1.2 in 1 000 Euro

Verkehrszweige	Ausfuhr				
	Rohstoffe 5	Halbwaren 6	Vor- erzeugnisse 7	End- erzeugnisse 8	Andere nicht aufgliederbare Warenverkehre 9
Seeverkehr	268 234	2 986 165	3 085 432	21 294 439	80 873
Eisenbahnverkehr	377 267	4 220 450	5 218 275	17 520 989	71 602
Strassenverkehr	3 400 922	22 812 709	62 259 180	318 791 120	1 748 624
Luftverkehr	2 357	1 046 160	485 439	16 206 685	180 938
Post	2 105	31 532	78 262	4 875 875	73 633
Rohrleitungen	9 999 145	3 430 094	-	-	-
Binnenschifffahrt	151 375	5 328 324	818 410	317 875	1 256
Eigenantrieb	-	-	-	14 310 343	-
Nicht ermittelt	408 513	2 300 576	3 469 080	19 691 053	25 095 881

9.3 EGW nach Verkehrszweigen Januar / Dezember 2013

9.3.1 Intrahandel

9.3.1.3 in Tonnen

Verkehrszweige	Einfuhr				
	Rohstoffe 5	Halbwaren 6	Vor- erzeugnisse 7	End- erzeugnisse 8	Andere nicht aufgliederbare Warenverkehre 9
Seeverkehr	17 884 294	14 549 689	2 979 386	830 823	49 230
Eisenbahnverkehr	9 526 294	6 618 372	4 323 697	869 808	19 211
Strassenverkehr	24 244 285	25 447 629	39 222 552	32 708 505	212 096
Luftverkehr	1 411	13 290	8 006	56 242	1 355
Post	3 996	6 380	20 660	106 201	1 748
Rohrleitungen	49 732 742	4 924 203	-	-	-
Binnenschifffahrt	39 315 581	15 820 134	2 032 687	767 992	20 794
Eigenantrieb	-	-	-	117 541	-
Nicht ermittelt	10 230 379	3 733 773	3 783 559	2 800 691	27 025 237

9.3 EGW nach Verkehrszweigen Januar / Dezember 2013

9.3.1 Intrahandel

9.3.1.4 in 1 000 Euro

Verkehrszweige	Einfuhr				
	Rohstoffe 5	Halbwaren 6	Vor- erzeugnisse 7	End- erzeugnisse 8	Andere nicht aufgliederbare Warenverkehre 9
Seeverkehr	4 468 559	9 388 659	2 125 825	5 167 659	33 463
Eisenbahnverkehr	975 879	3 948 724	3 046 381	8 115 499	9 847
Strassenverkehr	4 452 499	28 023 200	57 512 287	264 491 902	1 401 650
Luftverkehr	3 532	180 056	122 027	6 200 794	136 433
Post	3 690	121 876	84 348	4 298 546	77 783
Rohrleitungen	21 484 496	5 266 844	-	-	-
Binnenschifffahrt	3 801 856	9 282 336	1 323 682	594 787	9 379
Eigenantrieb	-	-	-	11 724 298	-
Nicht ermittelt	830 250	3 687 927	4 860 207	15 518 437	39 610 956

9.3 EGW nach Verkehrszweigen Januar / Dezember 2013

9.3.2 Extrahandel

9.3.2.1 in Tonnen

Verkehrszweige	Ausfuhr				
	Insgesamt	Lebende Tiere 1	Nahrungsmittel		Genussmittel 4
			tierischen Ursprungs 2	pflanzlichen Ursprungs 3	
Seeverkehr	58 315 769	13 718	1 351 814	8 580 963	751 408
Eisenbahnverkehr ...	4 568 503	-	1 436	125 996	5 072
Strassenverkehr	20 784 641	12 222	528 124	1 543 002	217 844
Luftverkehr	2 339 308	2 879	6 476	53 890	5 252
Post	1 213	-	42	52	0
Rohrleitungen	1 167 367	-	-	-	-
Binnenschifffahrt	1 821 522	-	111	22 447	14
Eigenantrieb	1 690 206	-	-	-	-

9.3 EGW nach Verkehrszweigen Januar / Dezember 2013

9.3.2 Extrahandel

9.3.2.2 in 1 000 Euro

Verkehrszweige	Ausfuhr				
	Insgesamt	Lebende Tiere 1	Nahrungsmittel		Genussmittel 4
			tierischen Ursprungs 2	pflanzlichen Ursprungs 3	
Seeverkehr	246 077 177	45 455	2 228 243	5 083 624	2 885 951
Eisenbahnverkehr ...	7 005 772	-	5 215	72 412	16 118
Strassenverkehr	96 954 304	72 946	1 207 246	2 650 012	780 091
Luftverkehr	106 918 902	150 676	61 071	270 585	75 687
Post	239 445	-	41	2 027	44
Rohrleitungen	1 136 113	-	-	-	-
Binnenschifffahrt	1 192 323	-	535	6 086	9
Eigenantrieb	16 987 766	-	-	-	-

9.3 EGW nach Verkehrszweigen Januar / Dezember 2013

9.3.2 Extrahandel

9.3.2.3 in Tonnen

Verkehrszweige	Einfuhr				
	Insgesamt	Lebende Tiere 1	Nahrungsmittel		Genussmittel 4
			tierischen Ursprungs 2	pflanzlichen Ursprungs 3	
Seeverkehr	126 322 651	223	935 432	9 397 538	1 547 922
Eisenbahnverkehr	1 167 311	-	319	22 612	8 665
Strassenverkehr	11 294 098	1 306	153 729	708 662	87 078
Luftverkehr	876 237	507	11 349	48 146	1 474
Post	2 035	-	32	17	7
Rohrleitungen	86 904 450	-	-	2 782	-
Binnenschifffahrt	276 814	-	-	20 473	-
Eigenantrieb	1 506 338	-	-	-	-

9.3 EGW nach Verkehrszweigen Januar / Dezember 2013

9.3.2 Extrahandel

9.3.2.4 in 1 000 Euro

Verkehrszweige	Einfuhr				
	Insgesamt	Lebende Tiere 1	Nahrungsmittel		Genussmittel 4
			tierischen Ursprungs 2	pflanzlichen Ursprungs 3	
Seeverkehr	154 765 189	2 377	3 136 781	7 080 398	3 675 326
Eisenbahnverkehr ...	1 495 658	-	1 286	18 879	6 824
Strassenverkehr	50 170 568	6 228	522 006	1 872 626	319 458
Luftverkehr	70 706 734	13 761	151 167	262 105	39 364
Post	126 525	1	49	386	265
Rohrleitungen	39 923 475	-	-	12	-
Binnenschifffahrt	276 788	-	-	6 708	-
Eigenantrieb	5 542 186	-	-	-	-

9.3 EGW nach Verkehrszweigen Januar / Dezember 2013

9.3.2 Extrahandel

9.3.2.1 in Tonnen

Verkehrszweige	Ausfuhr				
	Rohstoffe 5	Halbwaren 6	Vor- erzeugnisse 7	End- erzeugnisse 8	Andere nicht aufgliederbare Warenverkehre 9
Seeverkehr	3 505 536	12 626 398	15 003 301	16 426 635	55 997
Eisenbahnverkehr	473 067	2 301 156	1 247 824	413 717	235
Strassenverkehr	3 439 935	3 270 079	4 307 372	7 425 608	40 455
Luftverkehr	6 885	1 031 873	169 021	1 053 247	9 787
Post	111	32	111	860	5
Rohrleitungen	1 167 367	-	-	-	-
Binnenschifffahrt	233 450	1 523 761	34 081	7 650	9
Eigenantrieb	-	-	-	1 690 206	-

9.3 EGW nach Verkehrszweigen Januar / Dezember 2013

9.3.2 Extrahandel

9.3.2.2 in 1 000 Euro

Verkehrszweige	Ausfuhr				
	Rohstoffe 5	Halbwaren 6	Vor- erzeugnisse 7	End- erzeugnisse 8	Andere nicht aufgliederbare Warenverkehre 9
Seeverkehr	1 642 688	9 232 395	28 868 247	195 647 139	443 436
Eisenbahnverkehr	39 166	1 602 147	1 264 020	4 005 814	880
Strassenverkehr	477 761	4 623 758	10 446 012	76 258 725	437 752
Luftverkehr	31 131	3 626 383	6 559 876	94 969 477	1 174 015
Post	536	178	5 907	227 818	2 895
Rohrleitungen	576 612	559 501	-	-	-
Binnenschifffahrt	2 703	1 083 937	31 864	66 968	220
Eigenantrieb	-	-	-	16 987 766	-

9.3 EGW nach Verkehrszweigen Januar / Dezember 2013

9.3.2 Extrahandel

9.3.2.3 in Tonnen

Verkehrszweige	Einfuhr				
	Rohstoffe 5	Halbwaren 6	Vor- erzeugnisse 7	End- erzeugnisse 8	Andere nicht aufgliederbare Warenverkehre 9
Seeverkehr	84 888 332	15 012 805	3 824 855	10 653 692	61 852
Eisenbahnverkehr	53 023	647 906	232 351	193 663	8 771
Strassenverkehr	2 870 915	1 504 000	3 160 029	2 740 719	67 660
Luftverkehr	9 310	105 894	59 261	628 961	11 336
Post	836	56	79	970	40
Rohrleitungen	85 359 793	1 541 876	-	-	-
Binnenschifffahrt	32 202	188 147	31 020	4 960	12
Eigenantrieb	-	-	-	1 506 338	-

9.3 EGW nach Verkehrszweigen Januar / Dezember 2013

9.3.2 Extrahandel

9.3.2.4 in 1 000 Euro

Verkehrszweige	Einfuhr				
	Rohstoffe 5	Halbwaren 6	Vor- erzeugnisse 7	End- erzeugnisse 8	Andere nicht aufgliederbare Warenverkehre 9
Seeverkehr	36 901 364	12 342 571	9 678 086	81 314 776	633 511
Eisenbahnverkehr	3 651	323 718	416 933	692 868	31 500
Strassenverkehr	312 407	3 203 549	8 762 351	34 072 822	1 099 120
Luftverkehr	304 397	3 460 680	3 298 636	61 505 736	1 670 887
Post	404	597	1 355	113 921	9 548
Rohrleitungen	38 739 050	1 184 413	-	-	-
Binnenschifffahrt	3 112	240 729	15 853	10 103	283
Eigenantrieb	-	-	-	5 542 186	-

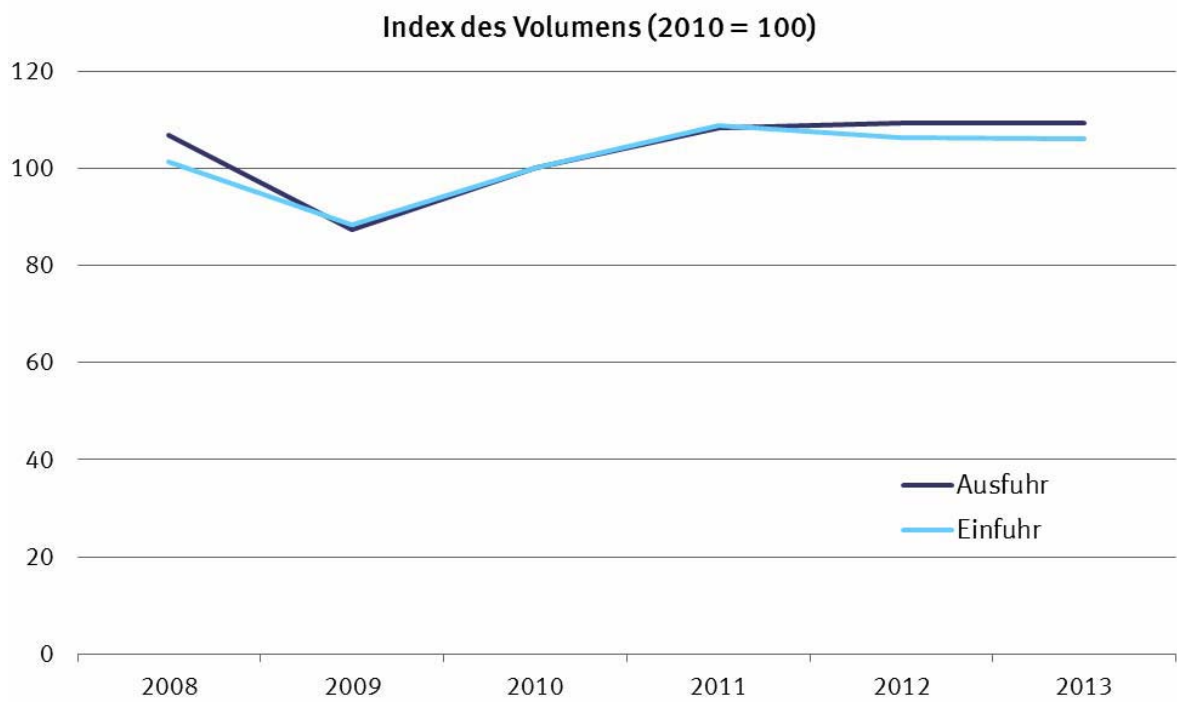
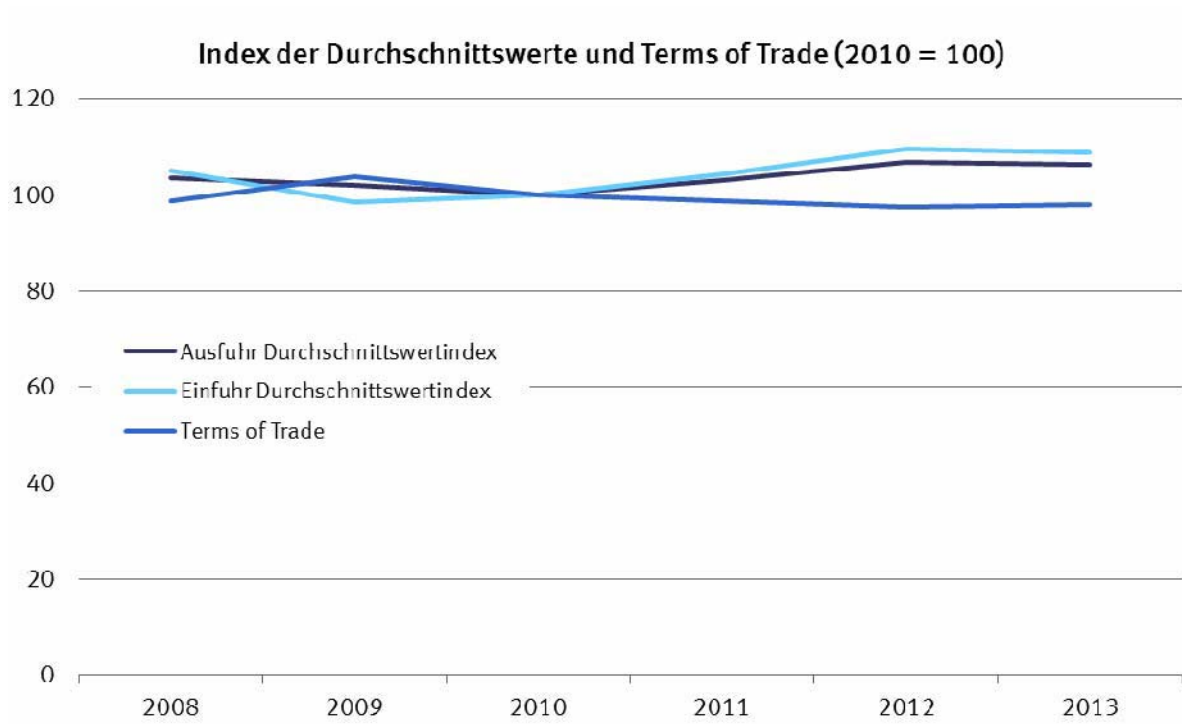

10.1 Jährliche Entwicklung des Volumens, der Indizes und Terms of Trade (Jahr 2010 = 100)

10.1.1 Ausfuhr

Jahr Monat	Originalwerte	Volumen	Index der tatsächlichen Werte	Volumenindex	Durchschnittswertindex	Terms of Trade
	in 1 000 Euro					
2008	984 139 797	950 721 885	110,6	106,8	103,5	98,6
2009	803 311 845	787 559 097	89,2	87,4	102,0	103,8
2010	951 959 469	951 959 469	100,0	100,0	100,0	100,0
2011	1 061 225 291	1 031 262 853	111,5	108,4	102,9	98,7
2012	1 095 766 404	1 027 780 583	116,5	109,3	106,6	97,3
2013	1 093 811 938	1 022 303 285	116,0	109,2	106,3	97,9

10.1 Jährliche Entwicklung des Volumens, der Indizes und Terms of Trade (Jahr 2010 = 100)

10.1.2 Einfuhr

Jahr Monat	Originalwerte	Volumen	Index der tatsächlichen Werte	Volumenindex	Durchschnittswertindex
	in 1 000 Euro				
2008	805 842 470	767 754 549	106,5	101,4	105,0
2009	664 614 892	676 041 561	86,8	88,3	98,3
2010	797 096 855	797 096 855	100,0	100,0	100,0
2011	902 522 833	865 675 425	113,5	108,9	104,3
2012	905 925 476	826 931 362	116,4	106,2	109,6
2013	896 155 449	819 428 435	115,1	106,0	108,6

Index der Durchschnittswerte und Terms of Trade (2010 = 100)

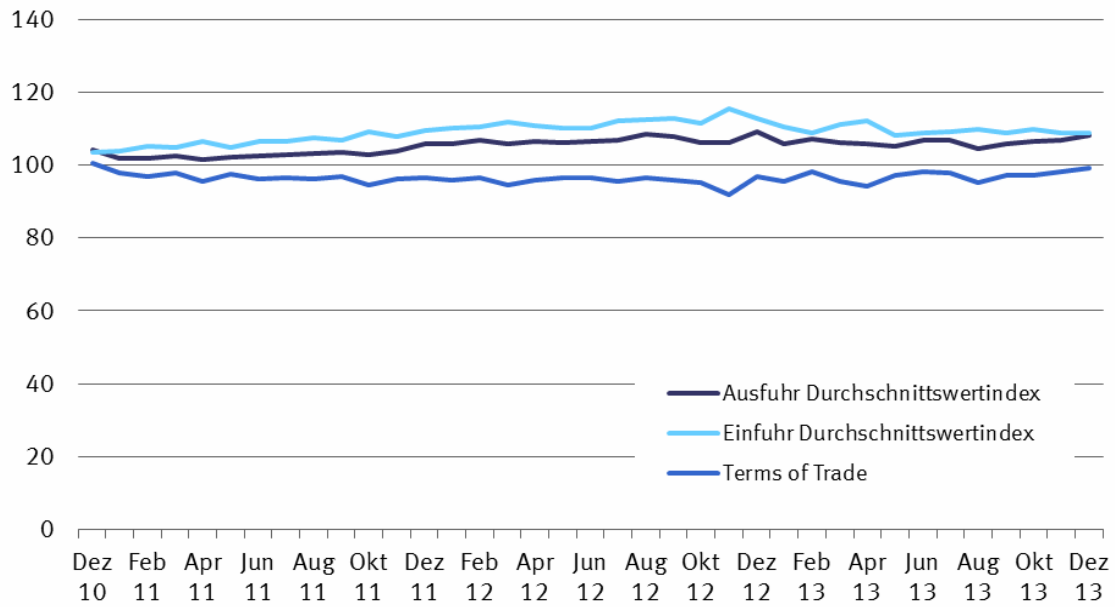

Index des Volumens (2010 = 100)

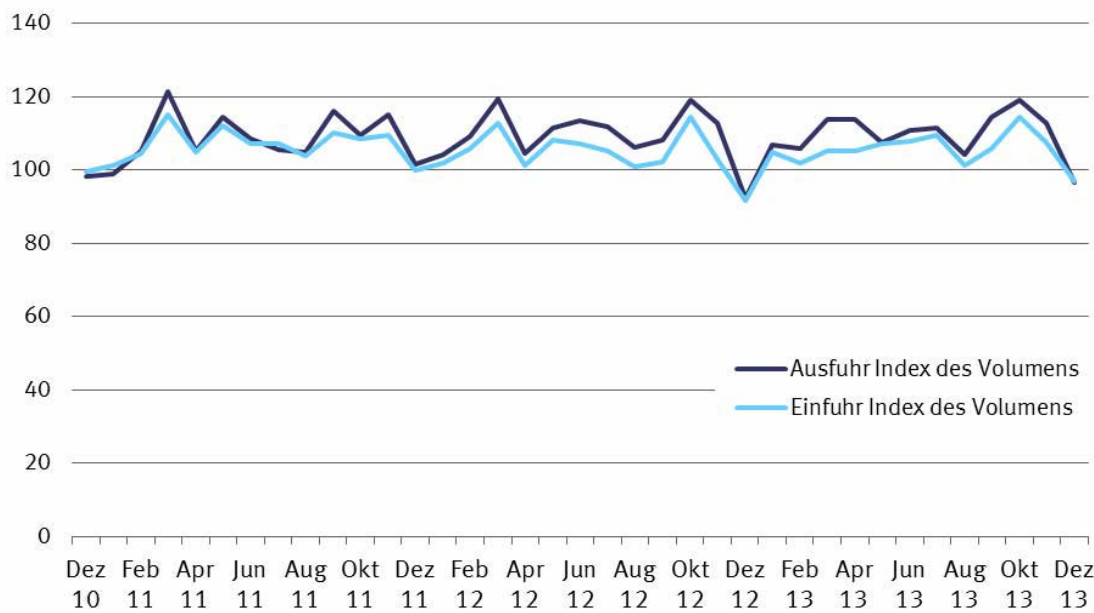

10.2 Monatliche Entwicklung des Volumens, der Indizes und Terms of Trade (Jahr 2010 = 100)

10.2.1 Ausfuhr

Jahr Monat	Originalwerte	Volumen	Index der tatsächlichen Werte	Volumenindex	Durchschnittswertindex	Terms of Trade
	in 1 000 Euro					
2008						
Januar	83 324 160	81 202 665	112,5	109,7	102,6	101,7
Februar	83 516 171	82 049 687	113,1	111,1	101,8	98,7
März	82 754 980	81 997 738	112,1	111,0	100,9	98,6
April	88 750 606	86 842 042	119,8	117,2	102,2	98,7
Mai	79 732 900	78 895 898	108,0	106,8	101,1	98,5
Juni	87 364 212	84 991 064	118,0	114,8	102,8	96,3
Juli	86 066 979	82 630 167	116,1	111,5	104,2	97,3
August	74 859 412	71 192 173	101,4	96,4	105,2	98,3
September	86 270 138	83 426 154	116,5	112,7	103,4	96,5
Oktober	88 702 243	85 086 568	120,1	115,2	104,3	98,2
November	76 085 058	72 790 405	103,0	98,5	104,5	97,6
Dezember	66 712 939	62 056 525	90,4	84,1	107,5	100,7
2009						
Januar	63 558 787	61 519 896	84,9	82,1	103,3	102,7
Februar	63 788 746	61 916 856	85,4	82,9	103,0	101,8
März	70 163 986	67 845 584	93,6	90,5	103,4	101,9
April	64 401 285	63 181 331	86,2	84,5	101,9	104,4
Mai	60 652 667	60 153 561	81,2	80,5	100,8	102,6
Juni	66 898 844	66 670 701	89,3	89,0	100,4	102,8
Juli	70 577 420	68 922 543	94,4	92,2	102,4	103,9
August	60 088 187	59 227 110	80,2	79,0	101,5	104,6
September	70 913 592	70 696 429	94,9	94,6	100,3	103,2
Oktober	72 460 259	71 853 884	96,6	95,8	100,9	104,6
November	72 294 832	71 143 613	96,7	95,1	101,6	105,3
Dezember	67 513 241	65 445 185	90,4	87,6	103,2	104,6
2010						
Januar	63 357 946	66 154 585	80,3	83,8	95,8	103,2
Februar	69 985 466	72 654 266	88,4	91,7	96,3	99,6
März	85 578 912	87 389 139	108,0	110,2	97,9	101,9
April	75 184 617	76 386 886	94,9	96,4	98,4	100,1
Mai	76 191 415	77 176 168	96,5	97,7	98,7	98,2
Juni	85 310 501	84 510 817	107,9	106,9	101,0	100,2
Juli	81 350 340	79 575 140	102,6	100,4	102,2	99,1
August	74 393 504	73 975 090	94,2	93,6	100,6	99,8
September	85 971 774	85 562 315	108,7	108,2	100,5	98,7
Oktober	86 001 449	85 737 474	108,5	108,2	100,3	99,2
November	87 624 475	86 606 533	110,5	109,2	101,2	98,7
Dezember	81 009 071	77 686 603	102,5	98,3	104,3	100,7
2011						
Januar	79 314 862	77 919 097	100,5	98,8	101,8	97,9
Februar	84 536 900	83 022 735	107,1	105,2	101,8	96,8
März	98 671 295	96 117 984	124,6	121,5	102,6	97,8
April	84 509 940	83 117 892	107,1	105,3	101,6	95,5
Mai	92 352 026	90 458 632	116,6	114,3	102,1	97,4
Juni	88 084 241	85 771 682	111,2	108,4	102,6	96,3
Juli	85 571 816	83 248 292	108,4	105,5	102,7	96,5
August	85 255 523	82 560 095	108,0	104,7	103,2	96,1
September	94 964 037	91 679 356	120,3	116,2	103,5	96,7
Oktober	89 054 958	86 395 677	112,8	109,5	103,0	94,4
November	94 104 402	90 636 691	119,2	114,9	103,8	96,1
Dezember	84 805 289	80 057 947	107,4	101,5	105,9	96,6
2012						
Januar	86 123 667	81 474 601	110,1	104,2	105,7	95,8
Februar	91 228 466	85 464 948	116,5	109,2	106,7	96,6
März	98 729 356	93 268 197	126,1	119,2	105,8	94,6
April	87 233 520	81 905 693	111,4	104,6	106,5	95,9
Mai	92 662 716	87 234 815	118,4	111,5	106,2	96,5
Juni	94 258 682	88 572 863	120,7	113,5	106,4	96,6
Juli	93 328 549	87 138 762	119,5	111,6	107,0	95,5
August	90 152 082	82 940 423	115,5	106,3	108,6	96,4
September	91 362 316	84 586 765	116,7	108,1	108,0	95,8
Oktober	98 432 108	92 697 542	126,2	118,9	106,2	95,3
November	93 678 057	88 173 864	119,6	112,6	106,2	92,0
Dezember	78 576 885	71 885 903	100,6	92,1	109,3	97,0
2013						
Januar	88 186 375	83 211 767	113,0	106,7	105,8	95,7
Februar	88 302 057	82 110 244	113,3	105,7	107,2	98,3
März	94 211 813	88 582 727	120,6	113,7	106,1	95,4
April	93 988 234	88 663 291	120,3	113,7	105,7	94,2
Mai	88 221 688	83 611 766	113,3	107,5	105,3	97,2
Juni	92 384 767	86 026 369	118,4	110,7	107,0	98,2
Juli	93 072 869	86 708 252	119,1	111,4	106,9	98,0
August	84 977 390	80 811 922	108,6	104,0	104,5	95,3
September	94 576 538	88 856 048	120,9	114,3	105,8	97,2
Oktober	99 117 146	92 541 131	126,7	119,0	106,5	97,1
November	94 669 506	88 035 926	120,7	112,9	106,9	98,3
Dezember	82 103 555	75 349 012	104,5	96,7	108,1	99,3

10.2 Monatliche Entwicklung des Volumens, der Indizes und Terms of Trade (Jahr 2010 = 100)

10.2.2 Einfuhr

Jahr Monat	Originalwerte	Volumen	Index der tatsächlichen Werte	Volumenindex	Durchschnittswertindex
	in 1 000 Euro				
2008					
Januar	66 261 320	65 695 211	105,2	104,3	100,9
Februar	66 412 813	64 425 381	105,7	102,5	103,1
März	65 987 199	64 502 554	104,8	102,4	102,3
April	69 715 592	67 341 805	110,7	106,9	103,5
Mai	65 361 974	63 732 070	103,8	101,2	102,6
Juni	67 603 336	63 325 869	107,6	100,7	106,8
Juli	71 928 324	67 130 795	114,2	106,6	107,1
August	64 046 596	59 845 768	101,8	95,1	107,0
September	70 996 782	66 252 670	112,8	105,2	107,2
Oktober	72 036 441	67 794 947	114,6	107,8	106,2
November	66 117 708	61 739 399	105,0	98,1	107,1
Dezember	59 374 385	55 621 902	94,4	88,4	106,7
2009					
Januar	56 154 314	55 834 533	88,3	87,8	100,6
Februar	55 018 260	54 377 136	86,4	85,4	101,2
März	58 763 141	57 878 066	92,4	91,0	101,5
April	54 335 268	55 682 392	85,3	87,4	97,6
Mai	50 325 592	51 225 420	79,1	80,5	98,2
Juni	53 172 895	54 415 433	83,6	85,5	97,7
Juli	54 985 700	55 784 904	86,3	87,5	98,6
August	51 089 512	52 659 407	80,2	82,6	97,0
September	59 412 227	61 122 162	93,2	95,9	97,2
Oktober	59 994 158	62 141 491	94,2	97,6	96,5
November	56 332 975	58 367 066	88,5	91,7	96,5
Dezember	55 030 850	55 769 363	86,5	87,6	98,7
2010					
Januar	55 080 817	59 323 600	83,0	89,4	92,8
Februar	56 770 051	58 719 640	85,7	88,6	96,7
März	69 335 060	72 115 051	104,4	108,6	96,1
April	62 189 163	63 272 924	93,7	95,3	98,3
Mai	66 048 866	65 847 119	99,8	99,2	100,5
Juni	71 199 680	70 607 691	107,3	106,4	100,8
Juli	68 383 722	66 308 516	103,1	100,0	103,1
August	64 937 957	64 420 105	97,9	97,1	100,8
September	69 498 912	68 246 887	104,8	102,9	101,8
Oktober	71 483 664	70 670 300	107,7	106,5	101,1
November	73 740 280	71 938 201	111,2	108,5	102,5
Dezember	68 428 684	66 035 723	103,2	99,6	103,6
2011					
Januar	69 388 862	66 762 875	105,2	101,2	104,0
Februar	72 446 865	68 885 748	109,9	104,5	105,2
März	79 785 477	76 074 773	120,8	115,2	104,9
April	73 674 669	69 270 392	111,6	104,9	106,4
Mai	77 518 623	73 982 361	117,4	112,0	104,8
Juni	75 190 853	70 643 076	113,9	107,0	106,5
Juli	75 016 891	70 539 267	113,8	107,0	106,4
August	73 515 609	68 471 595	111,4	103,7	107,4
September	77 650 175	72 562 070	117,8	110,0	107,0
Oktober	78 054 831	71 590 604	118,4	108,6	109,1
November	77 994 747	72 257 675	118,3	109,5	108,0
Dezember	72 285 230	65 966 353			
2012					
Januar	72 587 891	65 822 705	112,2	101,7	110,3
Februar	75 810 773	68 619 977	117,0	105,9	110,5
März	81 454 060	72 904 691	125,9	112,6	111,8
April	72 875 921	65 693 587	112,5	101,3	111,0
Mai	76 960 565	69 908 429	119,1	108,1	110,1
Juni	76 260 555	69 311 390	117,9	107,1	110,1
Juli	76 159 337	67 963 620	117,7	105,0	112,1
August	73 405 432	65 247 760	113,5	100,8	112,6
September	74 503 581	66 111 347	115,2	102,1	112,7
Oktober	82 465 454	74 041 950	127,5	114,4	111,4
November	76 805 849	66 618 982	118,7	102,9	115,4
Dezember	66 636 057	59 153 474	103,1	91,5	112,7
2013					
Januar	74 564 278	67 362 025	116,0	104,8	110,6
Februar	71 492 761	65 425 110	111,0	101,8	109,0
März	75 353 875	67 630 191	117,1	105,3	111,2
April	75 992 789	67 576 560	118,2	105,3	112,2
Mai	74 599 576	68 765 111	115,9	107,0	108,3
Juni	75 367 472	69 030 857	117,3	107,7	109,0
Juli	76 820 442	70 315 076	119,2	109,3	109,1
August	71 721 155	64 976 158	111,0	101,2	109,7
September	74 299 171	67 835 169	115,1	105,7	108,9
Oktober	81 250 318	73 648 954	125,6	114,4	109,7
November	76 460 490	69 035 920	116,8	107,5	108,7
Dezember	68 233 122	62 233 202	105,5	96,8	108,9

10.3 Monatliche Entwicklung des Volumens nach Warengruppen der Ernährungswirtschaft und der Gewerblichen Wirtschaft *)

10.3.1 Ausfuhr

Insgesamt

Jahr, Monat	Insgesamt	Ernährungs- wirtschaft	Lebende Tiere	Nahrungsmittel tierischen Ursprungs	Nahrungsmittel pflanzlichen Ursprungs	Genussmittel	
	(EGW 1-9)	(EGW 1-4)	(EGW 1)	(EGW 2)	(EGW 3)	(EGW 4)	
in 1 000 Euro							
2008	Januar	81 202 665	4 058 874	77 874	1 400 847	1 933 930	646 223
	Februar	82 049 687	3 918 697	66 816	1 308 072	1 903 415	640 394
	März	81 997 738	3 866 233	65 432	1 296 789	1 821 346	682 665
	April	86 842 042	4 166 644	74 048	1 380 053	1 980 653	731 889
	Mai	78 895 898	4 234 595	54 148	1 538 943	1 953 605	687 899
	Juni	84 991 064	4 302 939	73 337	1 453 509	1 967 742	808 350
	Juli	82 630 167	4 146 049	69 083	1 446 902	1 851 844	778 219
	August	71 192 173	4 110 002	69 448	1 427 085	1 922 287	691 181
	September ..	83 426 154	4 336 029	74 956	1 455 327	2 098 925	706 820
	Oktober	85 086 568	4 688 878	69 268	1 519 192	2 333 018	767 400
	November ..	72 790 405	4 076 767	69 241	1 293 055	2 019 171	695 299
	Dezember ...	62 056 525	4 032 645	68 477	1 431 383	1 908 655	624 130
2009	Januar	61 519 896	4 064 911	79 409	1 467 706	1 802 529	715 266
	Februar	61 916 856	3 910 221	70 448	1 336 486	1 877 250	626 037
	März	67 845 584	4 224 211	71 241	1 417 529	2 009 282	726 160
	April	63 181 331	4 113 999	86 569	1 446 531	1 946 642	634 257
	Mai	60 153 561	4 131 705	73 831	1 442 597	1 873 603	741 674
	Juni	66 670 701	4 187 535	72 536	1 428 094	1 973 924	712 981
	Juli	68 922 543	4 475 951	73 832	1 542 071	2 085 958	774 090
	August	59 227 110	4 236 511	94 170	1 495 822	1 942 452	704 067
	September ..	70 696 429	4 295 284	84 552	1 434 056	2 094 787	681 889
	Oktober	71 853 884	4 468 367	84 847	1 522 375	2 138 965	722 181
	November ..	71 143 613	4 219 278	80 537	1 408 727	2 012 282	717 733
	Dezember ...	65 445 185	4 266 185	82 707	1 511 836	1 988 207	683 435
2010	Januar	66 154 585	3 968 450	86 303	1 415 442	1 831 670	635 035
	Februar	72 654 266	4 094 876	71 773	1 380 317	1 967 841	674 944
	März	87 389 139	4 832 807	85 556	1 623 486	2 339 917	783 848
	April	76 386 886	4 281 319	91 405	1 456 776	1 988 740	744 399
	Mai	77 176 168	4 404 291	86 517	1 493 799	2 021 014	802 960
	Juni	84 510 817	4 566 805	95 301	1 585 568	2 084 460	801 476
	Juli	79 575 140	4 434 445	85 065	1 504 640	2 016 764	827 976
	August	73 975 090	4 434 975	85 128	1 495 266	2 065 821	788 760
	September ..	85 562 315	4 552 131	90 411	1 567 524	2 160 150	734 045
	Oktober	85 737 474	4 792 009	92 859	1 673 763	2 237 421	787 966
	November ..	86 606 533	4 639 302	78 387	1 552 784	2 233 259	774 871
	Dezember ...	77 686 603	4 459 726	98 784	1 573 409	2 058 566	728 966
2011	Januar	77 919 097	4 257 642	92 817	1 454 322	2 012 943	697 560
	Februar	83 022 735	4 321 855	80 351	1 454 460	2 074 915	712 128
	März	96 117 984	4 898 026	85 967	1 647 111	2 318 494	846 455
	April	83 117 892	4 519 426	96 675	1 556 201	2 096 067	770 483
	Mai	90 458 632	4 551 858	87 542	1 577 591	2 034 156	852 568
	Juni	85 771 682	4 661 719	95 298	1 653 176	2 053 273	859 972
	Juli	83 248 292	4 226 959	77 335	1 514 905	1 867 550	767 169
	August	82 560 095	4 572 005	86 618	1 628 085	2 021 021	836 280
	September ..	91 679 356	4 899 229	101 320	1 686 670	2 280 358	830 882
	Oktober	86 395 677	4 689 077	90 188	1 600 648	2 189 876	808 365
	November ..	90 636 691	4 747 863	97 557	1 612 626	2 177 496	860 184
	Dezember ...	80 057 947	4 469 233	103 679	1 525 023	2 078 238	762 292
2012	Januar	81 474 601	4 210 164	98 921	1 482 352	1 909 578	719 314
	Februar	85 464 948	4 460 691	85 834	1 490 197	2 109 605	775 055
	März	93 268 197	4 705 973	96 557	1 599 289	2 224 197	785 931
	April	81 905 693	4 164 624	86 403	1 406 247	1 943 737	728 237
	Mai	87 234 815	4 717 224	80 296	1 588 400	2 201 412	847 117
	Juni	88 572 863	4 633 125	101 905	1 598 793	2 094 688	837 739
	Juli	87 138 762	4 622 575	96 415	1 590 252	2 089 553	846 355
	August	82 940 423	4 677 718	100 595	1 632 550	2 135 803	808 770
	September ..	84 586 765	4 541 811	101 787	1 443 759	2 238 239	758 025
	Oktober	92 697 542	5 230 129	111 382	1 711 150	2 566 517	841 080
	November ..	88 173 864	4 869 449	83 887	1 536 144	2 406 813	842 605
	Dezember ...	71 885 903	4 305 356	94 930	1 440 150	2 037 812	732 464
2013	Januar	83 211 767	4 451 090	82 601	1 528 697	2 104 226	735 565
	Februar	82 110 244	4 158 445	65 374	1 394 737	1 981 822	716 512
	März	88 582 727	4 561 222	81 059	1 515 177	2 210 898	754 088
	April	88 663 291	4 295 940	67 224	1 470 783	2 011 431	746 502
	Mai	83 611 766	4 485 510	89 305	1 519 305	2 131 160	745 740
	Juni	86 026 369	4 387 765	80 893	1 464 016	2 069 204	773 652
	Juli	86 708 252	4 473 750	79 350	1 540 809	2 096 577	757 014
	August	80 811 922	4 407 153	81 211	1 464 209	2 136 267	725 465
	September ..	88 856 048	4 565 346	93 143	1 483 959	2 235 697	752 547
	Oktober	92 541 131	4 847 679	87 400	1 558 556	2 438 761	762 962
	November ..	88 035 926	4 558 445	80 466	1 495 139	2 215 313	767 527
	Dezember ...	75 349 012	4 286 028	88 536	1 420 984	2 103 371	673 136

*) Außenhandelsindizes und Außenhandelsvolumen nach EGW können über Genesis-Online abgerufen werden (Tabellen 51000-0057 jährlich, 51000-0058 monatlich bzw. Zeitreihen 51000BJ902 jährlich, 51000BM902 monatlich).

**10.3 Monatliche Entwicklung des Volumens nach Warengruppen der Ernährungswirtschaft
und der Gewerblichen Wirtschaft *)**

**10.3.1 Ausfuhr
Insgesamt**

Gewerbliche Wirtschaft (EGW 5-8)	Rohstoffe (EGW 5)	Halbwaren (EGW 6)	Fertigwaren (EGW 7+8)	Vorerzeugnisse (EGW 7)	Enderzeugnisse (EGW 8)	Andere nicht aufgliederbare Warenverkehre (EGW 9)	Jahr, Monat
in 1 000 Euro							
75 889 536	904 241	4 969 638	70 015 657	9 908 715	60 106 942	1 254 255	2008 Januar
76 913 685	845 817	4 431 142	71 636 727	9 472 491	62 164 235	1 217 305	Februar
76 770 633	813 799	4 993 460	70 963 374	9 461 993	61 501 381	1 360 872	März
81 428 064	791 254	4 837 806	75 799 004	10 237 623	65 561 381	1 247 335	April
73 477 088	744 449	4 489 532	68 243 107	9 572 920	58 670 187	1 184 215	Mai
79 390 701	885 513	4 759 501	73 745 688	10 322 031	63 423 657	1 297 424	Juni
77 100 974	646 964	4 808 230	71 645 780	9 756 981	61 888 799	1 383 144	Juli
66 057 505	554 556	4 072 734	61 430 215	8 550 153	52 880 061	1 024 667	August
77 721 442	673 900	4 354 476	72 693 066	9 514 193	63 178 873	1 368 683	September
78 794 133	777 487	4 559 620	73 457 026	9 456 515	64 000 511	1 603 557	Oktober
67 397 396	678 927	4 167 491	62 550 978	7 705 030	54 845 948	1 316 242	November
56 789 613	600 571	3 875 446	52 313 596	6 147 286	46 166 310	1 234 267	Dezember
56 310 822	767 328	3 556 674	51 986 819	7 211 580	44 775 239	1 144 164	2009 Januar
56 828 287	664 725	3 739 864	52 423 698	7 166 523	45 257 175	1 178 348	Februar
62 339 005	643 051	4 310 830	57 385 124	7 692 363	49 692 761	1 282 368	März
57 732 593	675 235	4 284 028	52 773 330	7 588 027	45 185 304	1 334 739	April
54 875 522	624 194	3 948 830	50 302 499	7 634 440	42 668 059	1 146 334	Mai
61 224 157	590 065	4 251 278	56 382 814	8 266 454	48 116 360	1 259 010	Juni
63 018 121	672 704	4 341 473	58 003 944	8 804 966	49 198 978	1 428 471	Juli
53 759 622	596 875	3 936 983	49 225 764	7 841 474	41 384 289	1 230 977	August
64 899 609	734 308	4 159 878	60 005 422	8 658 557	51 346 865	1 501 537	September
65 934 418	676 891	4 326 556	60 930 971	8 906 209	52 024 762	1 451 099	Oktober
65 410 029	731 144	3 999 142	60 679 743	8 522 042	52 157 701	1 514 306	November
59 730 035	833 172	3 865 517	55 031 346	7 568 872	47 462 474	1 448 965	Dezember
61 058 185	851 870	3 734 201	56 472 114	8 676 480	47 795 634	1 127 950	2010 Januar
67 338 891	857 387	4 232 783	62 248 721	8 717 473	53 531 248	1 220 499	Februar
80 942 424	947 291	4 844 766	75 150 368	10 691 778	64 458 589	1 613 908	März
70 742 784	813 684	4 406 355	65 522 745	9 710 805	55 811 941	1 362 783	April
71 406 159	866 413	4 364 167	66 175 579	9 782 299	56 393 280	1 365 719	Mai
78 518 371	839 620	4 662 527	73 016 225	10 593 694	62 422 531	1 425 641	Juni
73 785 235	800 568	4 387 761	68 596 906	9 849 134	58 747 771	1 355 460	Juli
68 286 394	714 226	4 263 597	63 308 571	9 136 301	54 172 270	1 253 720	August
79 536 351	870 398	4 514 946	74 151 008	9 870 508	64 280 501	1 473 833	September
79 437 684	943 187	4 671 239	73 823 258	9 781 578	64 041 680	1 507 781	Oktober
80 594 697	1 011 236	4 685 030	74 898 431	9 713 061	65 185 370	1 372 533	November
72 011 400	995 423	4 466 702	66 549 275	8 383 100	58 166 175	1 215 478	Dezember
72 423 552	1 139 996	4 482 481	66 801 075	9 696 774	57 104 301	1 237 904	2011 Januar
77 343 202	1 071 769	4 429 632	71 841 800	10 059 349	61 782 451	1 357 678	Februar
89 772 280	1 218 184	5 145 939	83 408 157	10 996 413	72 411 744	1 447 677	März
77 130 450	964 512	4 142 836	72 023 102	9 809 279	62 213 823	1 468 016	April
84 529 936	996 028	4 572 068	78 961 840	10 590 507	68 371 333	1 376 838	Mai
79 719 619	991 303	4 459 045	74 269 271	10 086 002	64 183 269	1 390 345	Juni
77 712 164	943 965	4 382 163	72 386 036	9 680 355	62 705 682	1 309 169	Juli
76 762 839	847 956	4 554 725	71 360 158	9 897 770	61 462 389	1 225 251	August
85 178 705	984 397	5 115 527	79 078 782	10 106 686	68 972 096	1 601 421	September
80 285 648	1 146 233	4 445 671	74 693 744	9 198 787	65 494 957	1 420 953	Oktober
84 351 940	1 235 144	4 463 818	78 652 978	9 551 338	69 101 639	1 536 888	November
74 322 310	1 192 500	4 387 127	68 742 683	8 285 385	60 457 298	1 266 405	Dezember
76 168 428	1 164 746	3 888 337	71 115 344	9 907 725	61 207 618	1 096 009	2012 Januar
79 782 615	1 259 181	4 196 729	74 326 705	9 809 825	64 516 880	1 221 642	Februar
87 131 683	1 283 697	4 582 265	81 265 721	10 794 900	70 470 821	1 430 540	März
76 403 911	1 076 966	3 981 090	71 345 855	9 472 908	61 872 947	1 337 159	April
81 227 935	1 060 158	4 118 067	76 049 710	10 049 148	66 000 562	1 289 656	Mai
82 560 272	1 060 550	4 321 250	77 178 472	9 865 009	67 313 463	1 379 466	Juni
81 181 579	1 048 678	4 086 664	76 046 238	9 873 071	66 173 167	1 334 608	Juli
77 065 681	1 070 155	4 265 606	71 729 920	9 613 982	62 115 938	1 197 024	August
78 689 103	1 059 748	4 207 507	73 421 848	9 520 161	63 901 687	1 355 851	September
85 988 536	1 211 372	4 500 853	80 276 310	10 437 098	69 839 213	1 478 878	Oktober
81 843 590	1 143 673	3 984 740	76 715 177	9 618 377	67 096 800	1 460 826	November
66 463 567	1 113 434	3 919 138	61 430 995	7 617 219	53 813 776	1 116 980	Dezember
74 980 300	1 160 089	3 721 682	70 098 529	9 909 859	60 188 669	3 780 376	2013 Januar
74 193 203	1 205 932	3 750 583	69 236 688	9 389 698	59 846 990	3 758 596	Februar
79 895 330	1 312 492	3 969 818	74 613 020	9 763 213	64 849 806	4 126 174	März
80 361 701	1 210 100	3 781 739	75 369 861	9 871 462	65 498 400	4 005 650	April
75 095 043	1 141 349	3 677 573	70 276 121	9 915 856	60 360 265	4 031 214	Mai
77 650 150	1 042 207	3 754 163	72 853 780	9 717 639	63 136 141	3 988 453	Juni
78 075 486	986 419	3 812 446	73 276 621	9 933 004	63 343 616	4 159 016	Juli
71 172 376	1 090 188	3 526 800	66 555 387	8 965 423	57 589 965	5 232 393	August
80 221 423	1 066 181	3 738 719	75 416 522	9 507 863	65 908 659	4 069 279	September
83 394 505	1 297 465	4 175 415	77 921 625	10 341 684	67 579 940	4 298 947	Oktober
79 549 158	1 299 341	3 536 980	74 712 837	9 485 778	65 227 059	3 928 323	November
67 530 570	1 275 778	3 591 172	62 663 621	7 792 119	54 871 502	3 524 414	Dezember

*) Außenhandelsindizes und Außenhandelsvolumen nach EGW können über Genesis-Online abgerufen werden
(Tabellen 51000-0057 jährlich, 51000-0058 monatlich bzw. Zeitreihen 51000BJ902 jährlich, 51000BM902 monatlich).

10.3 Monatliche Entwicklung des Volumens nach Warengruppen der Ernährungswirtschaft und der Gewerblichen Wirtschaft *)

10.3.2 Einfuhr

Insgesamt

Jahr, Monat	Insgesamt	Ernährungs- wirtschaft	Lebende Tiere	Nahrungsmittel tierischen Ursprungs	Nahrungsmittel pflanzlichen Ursprungs	Genussmittel	
	(EGW 1-9)	(EGW 1-4)	(EGW 1)	(EGW 2)	(EGW 3)	(EGW 4)	
in 1 000 Euro							
2008	Januar	65 695 211	5 219 959	117 307	1 355 995	3 131 608	615 048
	Februar	64 425 381	4 899 093	103 999	1 299 091	2 930 457	565 546
	März	64 502 554	4 957 848	85 525	1 337 099	3 003 463	531 762
	April	67 341 805	5 192 664	119 905	1 257 976	3 177 236	637 548
	Mai	63 732 070	5 222 734	87 612	1 442 364	3 098 892	593 866
	Juni	63 325 869	4 956 807	108 188	1 227 505	2 943 317	677 796
	Juli	67 130 795	5 055 539	97 690	1 317 476	3 002 003	638 369
	August	59 845 768	4 687 478	124 116	1 237 888	2 767 498	557 976
	September	66 252 670	4 959 172	99 411	1 327 537	2 871 926	660 298
	Oktober	67 794 947	5 249 321	104 629	1 399 109	3 011 365	734 218
	November	61 739 399	4 929 686	109 822	1 310 338	2 841 570	667 955
	Dezember	55 621 902	5 064 300	104 539	1 335 721	2 900 966	723 073
2009	Januar	55 834 533	5 159 980	137 075	1 371 796	2 949 384	701 726
	Februar	54 377 136	4 816 973	124 788	1 201 218	2 869 734	621 233
	März	57 878 066	5 361 872	120 110	1 290 237	3 212 478	739 047
	April	55 682 392	5 419 532	119 913	1 355 737	3 270 561	673 323
	Mai	51 225 420	4 976 081	146 557	1 258 241	2 960 598	610 684
	Juni	54 415 433	4 879 465	88 271	1 283 291	2 825 764	682 138
	Juli	55 784 904	5 068 380	119 743	1 255 067	2 960 111	733 459
	August	52 659 407	4 968 481	118 183	1 310 532	2 916 383	623 383
	September	61 122 162	5 150 168	106 654	1 401 094	2 897 866	744 555
	Oktober	62 141 491	5 200 378	110 986	1 438 434	2 915 425	735 534
	November	58 367 066	4 933 438	111 030	1 301 675	2 801 467	719 265
	Dezember	55 769 363	5 186 072	130 124	1 458 694	2 898 754	698 499
2010	Januar	59 323 600	4 967 559	118 137	1 313 715	2 813 085	722 622
	Februar	58 719 640	4 906 866	124 095	1 265 723	2 835 527	681 521
	März	72 115 051	5 666 205	107 832	1 523 375	3 241 820	793 177
	April	63 272 924	5 118 213	126 217	1 271 726	3 002 366	717 904
	Mai	65 847 119	5 357 473	126 901	1 412 382	3 067 232	750 957
	Juni	70 607 691	5 225 629	110 077	1 322 211	3 009 632	783 709
	Juli	66 308 516	5 201 279	119 247	1 267 507	3 001 586	812 939
	August	64 420 105	5 264 078	123 827	1 348 026	3 064 833	727 392
	September	68 246 887	5 288 877	107 517	1 399 418	2 988 204	793 738
	Oktober	70 670 300	5 482 224	134 564	1 435 098	3 109 589	802 973
	November	71 938 201	5 521 194	108 754	1 472 618	3 108 646	831 176
	Dezember	66 035 723	5 332 794	128 520	1 477 773	2 967 467	759 034
2011	Januar	66 762 875	5 287 083	108 947	1 370 619	3 035 912	771 604
	Februar	68 885 748	5 126 874	114 236	1 301 944	3 002 444	708 251
	März	76 074 773	5 748 935	116 213	1 492 716	3 294 138	845 868
	April	69 270 392	5 459 292	120 030	1 369 270	3 211 452	758 540
	Mai	73 982 361	5 640 291	117 521	1 404 665	3 302 113	815 993
	Juni	70 643 076	5 442 013	122 574	1 423 210	3 094 291	801 938
	Juli	70 539 267	5 074 364	114 227	1 291 344	2 866 749	802 044
	August	68 471 595	5 491 740	113 705	1 381 517	3 180 547	815 971
	September	72 562 070	5 454 773	119 811	1 379 524	3 121 548	833 889
	Oktober	71 590 604	5 538 966	111 955	1 470 635	3 122 476	833 899
	November	72 257 675	5 489 135	109 020	1 460 299	3 011 061	908 756
	Dezember	65 966 353	5 628 766	111 837	1 525 155	3 124 563	867 211
2012	Januar	65 822 705	5 175 585	107 701	1 265 995	3 072 036	729 853
	Februar	68 619 977	5 377 455	141 336	1 366 250	3 111 858	758 011
	März	72 904 691	5 779 061	120 521	1 458 169	3 379 188	821 183
	April	65 693 587	5 134 101	113 424	1 216 321	3 083 421	720 935
	Mai	69 908 429	5 665 536	134 939	1 386 828	3 365 823	777 946
	Juni	69 311 390	5 271 997	114 257	1 366 941	3 011 498	779 301
	Juli	67 963 620	5 346 928	115 720	1 365 923	3 012 294	852 990
	August	65 247 760	5 210 230	127 777	1 356 679	2 963 898	761 875
	September	66 111 347	5 131 994	110 475	1 303 090	2 985 645	732 784
	Oktober	74 041 950	5 876 569	128 749	1 595 956	3 272 509	879 355
	November	66 618 982	5 430 113	115 287	1 363 681	3 093 122	858 022
	Dezember	59 153 474	5 053 133	113 180	1 413 204	2 814 138	712 611
2013	Januar	67 362 025	5 015 851	129 273	1 305 676	2 807 127	773 775
	Februar	65 425 110	4 696 480	95 771	1 140 463	2 763 833	696 413
	März	67 630 191	4 991 878	115 250	1 259 413	2 913 949	703 266
	April	67 576 560	5 032 240	121 071	1 206 786	2 947 981	756 402
	Mai	68 765 111	5 208 185	101 451	1 220 323	3 131 546	754 865
	Juni	69 030 857	4 938 659	110 960	1 232 139	2 875 604	719 955
	Juli	70 315 076	5 034 366	92 567	1 182 017	2 945 887	813 895
	August	64 976 158	4 921 325	111 317	1 207 515	2 895 814	706 679
	September	67 835 169	5 195 465	115 982	1 289 036	3 044 023	746 425
	Oktober	73 648 954	5 545 792	116 661	1 419 691	3 188 474	820 965
	November	69 035 920	5 015 453	110 526	1 278 589	2 844 122	782 216
	Dezember	62 233 202	5 317 775	108 139	1 369 188	3 150 294	690 155

*) Außenhandelsindizes und Außenhandelsvolumen nach EGW können über Genesis-Online abgerufen werden (Tabellen 51000-0057 jährlich, 51000-0058 monatlich bzw. Zeitreihen 51000BJ902 jährlich, 51000BM902 monatlich).

**10.3 Monatliche Entwicklung des Volumens nach Warengruppen der Ernährungswirtschaft
und der Gewerblichen Wirtschaft *)**

10.3.2 Einfuhr
Insgesamt

Gewerbliche Wirtschaft (EGW 5-8)	Rohstoffe (EGW 5)	Halbwaren (EGW 6)	Fertigwaren (EGW 7+8)	Vorerzeugnisse (EGW 7)	Enderzeugnisse (EGW 8)	Andere nicht aufgliederbare Warenverkehre (EGW 9)	Jahr, Monat
in 1 000 Euro							
58 898 536	8 034 953	5 524 338	45 339 244	6 839 301	38 499 943	1 576 716	2008 Januar
57 845 839	7 379 456	5 952 007	44 514 376	6 712 584	37 801 792	1 680 449	Februar
57 291 868	7 396 018	5 532 936	44 362 914	7 053 317	37 309 597	2 252 837	März
60 121 814	7 656 234	5 568 033	46 897 547	7 258 607	39 638 941	2 027 327	April
56 341 793	6 930 161	5 576 557	43 835 075	7 002 875	36 832 200	2 167 543	Mai
56 274 324	6 423 714	6 181 450	43 669 160	7 154 955	36 514 206	2 094 738	Juni
60 036 125	7 412 775	6 231 380	46 391 970	7 252 586	39 139 384	2 039 132	Juli
52 873 014	6 271 645	6 012 754	40 588 615	6 412 128	34 176 487	2 285 277	August
58 885 648	6 955 558	5 919 160	46 010 931	6 805 885	39 205 046	2 407 849	September
59 719 122	6 706 729	6 824 037	46 188 355	6 877 953	39 310 402	2 826 504	Oktober
54 077 774	7 235 566	5 369 573	41 472 635	5 886 526	35 586 109	2 731 940	November
48 257 455	7 148 141	5 080 924	36 028 390	4 726 772	31 301 618	2 300 147	Dezember
49 004 883	7 496 154	4 874 876	36 633 852	5 658 844	30 975 008	1 669 670	2009 Januar
47 908 880	6 371 138	5 419 693	36 118 049	5 397 764	30 720 285	1 651 283	Februar
50 823 201	6 471 583	5 623 758	38 727 860	5 818 065	32 909 796	1 692 993	März
48 519 073	6 040 800	5 259 695	37 218 578	5 337 751	31 880 828	1 743 787	April
44 620 528	6 336 446	4 535 843	33 748 239	5 314 069	28 434 170	1 628 812	Mai
47 691 580	5 939 152	5 129 500	36 622 928	5 678 018	30 944 909	1 844 389	Juni
48 801 589	6 146 483	5 042 708	37 612 398	6 035 044	31 577 354	1 914 934	Juli
45 821 445	6 832 331	4 902 993	34 086 120	5 253 970	28 832 150	1 869 481	August
54 061 152	7 560 787	5 164 594	41 335 771	6 120 220	35 215 551	1 910 842	September
54 470 939	6 794 430	5 555 701	42 120 808	6 415 068	35 705 740	2 470 174	Oktober
51 062 639	6 180 700	5 270 091	39 611 847	6 080 129	33 531 718	2 370 989	November
48 250 180	6 929 228	5 122 037	36 198 916	5 485 111	30 713 804	2 333 110	Dezember
52 544 067	6 584 146	5 498 187	40 461 734	6 082 716	34 379 017	1 811 973	2010 Januar
51 979 647	6 485 443	5 345 603	40 148 602	6 247 380	33 901 222	1 833 127	Februar
64 361 594	7 153 653	6 459 468	50 748 474	7 605 834	43 142 639	2 087 252	März
56 247 652	7 101 314	5 800 435	43 345 902	6 873 227	36 472 676	1 907 060	April
58 523 007	7 069 184	6 102 811	45 351 013	7 258 179	38 092 834	1 966 639	Mai
63 323 106	6 858 180	6 582 415	49 882 511	7 417 243	42 465 268	2 058 957	Juni
59 099 516	6 584 042	5 967 891	46 547 582	7 304 977	39 242 605	2 007 721	Juli
57 191 007	6 727 455	6 285 596	44 177 957	6 890 785	37 287 172	1 965 020	August
60 991 739	5 477 570	6 350 050	49 164 119	7 386 008	41 778 111	1 966 272	September
63 020 988	6 751 399	6 612 352	49 657 238	7 344 290	42 312 948	2 167 088	Oktober
64 474 282	7 026 850	6 261 236	51 186 195	7 305 016	43 881 179	1 942 726	November
58 541 711	7 032 722	5 773 409	45 735 580	6 474 619	39 260 962	2 161 218	Dezember
59 567 684	7 355 070	5 695 479	46 517 134	7 192 038	39 325 096	1 908 108	2011 Januar
61 857 519	7 298 737	5 872 105	48 686 677	7 508 492	41 178 185	1 901 354	Februar
68 121 347	6 963 282	6 539 487	54 618 579	8 470 996	46 147 582	2 204 491	März
61 722 234	7 203 459	6 302 824	48 215 951	7 806 132	40 409 819	2 088 866	April
66 172 473	6 277 367	6 526 887	53 368 219	8 057 385	45 310 834	2 169 596	Mai
62 980 361	5 874 445	6 236 716	50 869 199	7 932 937	42 936 262	2 220 702	Juni
63 298 544	7 407 445	6 442 160	49 448 940	7 664 661	41 784 279	2 166 359	Juli
60 884 965	6 119 837	6 557 870	48 207 259	7 111 652	41 095 607	2 094 889	August
64 883 492	6 504 136	6 131 073	52 248 283	7 438 131	44 810 152	2 223 805	September
63 604 377	7 026 671	5 777 850	50 799 855	7 294 996	43 504 859	2 447 262	Oktober
64 426 617	7 194 269	5 980 902	51 251 447	6 958 085	44 293 362	2 341 922	November
58 039 670	7 064 917	5 570 620	45 404 132	6 331 412	39 072 720	2 297 916	Dezember
58 602 478	7 010 271	4 689 546	46 902 661	7 273 053	39 629 608	2 044 641	2012 Januar
61 400 566	7 219 210	5 006 559	49 174 797	7 329 558	41 845 239	1 841 956	Februar
65 248 376	7 970 227	5 410 802	51 867 347	7 761 271	44 106 077	1 877 255	März
58 625 476	6 509 490	4 842 124	47 273 863	7 163 050	40 110 812	1 934 010	April
61 936 105	6 653 981	5 240 109	50 042 014	7 558 247	42 483 767	2 306 788	Mai
61 929 262	6 662 544	4 985 126	50 281 592	7 627 554	42 654 038	2 110 131	Juni
60 154 963	6 697 188	5 195 695	48 262 080	7 511 026	40 751 054	2 461 729	Juli
57 865 198	6 509 405	4 694 358	46 661 435	6 866 500	39 794 934	2 172 332	August
58 872 785	6 697 701	4 668 223	47 506 860	6 911 663	40 595 197	2 106 568	September
65 587 478	8 007 555	5 162 749	52 417 174	7 492 611	44 924 563	2 577 903	Oktober
58 922 515	6 471 316	4 639 755	47 811 443	6 609 209	41 202 234	2 266 354	November
51 732 221	7 868 161	3 959 808	39 904 251	5 447 840	34 456 411	2 368 120	Dezember
57 000 484	7 022 530	4 330 911	45 647 042	7 057 693	38 589 349	5 345 690	2013 Januar
55 573 786	7 250 578	4 276 300	44 046 909	6 487 855	37 559 054	5 154 843	Februar
56 547 271	6 644 726	4 468 151	45 434 394	6 742 194	38 692 200	6 091 041	März
57 113 858	6 611 124	4 332 655	46 170 078	7 161 179	39 008 900	5 430 462	April
57 702 349	6 738 936	4 449 374	46 514 038	6 971 544	39 542 494	5 854 577	Mai
58 460 973	7 209 016	4 526 592	46 725 364	6 945 803	39 779 561	5 631 226	Juni
59 890 708	7 032 672	4 547 453	48 310 583	7 430 767	40 879 816	5 390 002	Juli
55 158 407	7 546 559	4 262 089	43 349 760	6 599 918	36 749 842	4 896 426	August
57 249 476	6 387 048	4 120 838	46 741 591	6 929 700	39 811 891	5 390 228	September
62 468 727	7 211 034	4 594 893	50 662 800	7 473 494	43 189 306	5 634 435	Oktober
58 902 402	6 923 114	4 277 883	47 701 404	6 836 462	40 864 942	5 118 066	November
51 638 009	7 332 329	3 808 489	40 497 191	5 644 379	34 852 812	5 277 418	Dezember

*) Außenhandelsindizes und Außenhandelsvolumen nach EGW können über Genesis-Online abgerufen werden
(Tabellen 51000-0057 jährlich, 51000-0058 monatlich bzw. Zeitreihen 51000BJ902 jährlich, 51000BM902 monatlich).

10.4 Index der tatsächlichen Werte (Jahr 2010 = 100) nach Warengruppen der Ernährungswirtschaft und der Gewerblichen Wirtschaft *)

10.4.1 Ausfuhr

Insgesamt

Jahr, Monat	Insgesamt (EGW 1-9)	Ernährungs- wirtschaft (EGW 1-4)	Lebende Tiere (EGW 1)	Nahrungsmittel tierischen Ursprungs (EGW 2)	Nahrungsmittel pflanzlichen Ursprungs (EGW 3)	Genussmittel (EGW 4)
2008 Januar	112,5	95,2	90,1	97,4	95,6	89,7
2008 Februar	113,1	92,4	75,0	90,4	94,8	91,8
2008 März	112,1	91,5	72,4	90,4	91,7	95,8
2008 April	119,8	99,5	85,5	93,6	103,0	103,4
2008 Mai	108,0	100,6	62,4	104,1	100,3	98,8
2008 Juni	118,0	102,7	87,3	101,5	100,0	115,3
2008 Juli	116,1	99,3	84,2	100,8	94,1	112,7
2008 August	101,4	97,6	81,3	100,7	95,8	98,2
2008 September	116,5	104,4	88,9	103,8	105,9	103,2
2008 Oktober	120,1	111,9	82,6	105,6	118,5	109,5
2008 November	103,0	95,3	83,9	88,4	100,0	98,1
2008 Dezember	90,4	93,4	83,8	97,2	93,9	85,1
2009 Januar	84,9	92,1	95,2	94,2	88,6	97,5
2009 Februar	85,4	88,6	86,1	84,5	93,7	83,1
2009 März	93,6	94,5	87,1	87,8	98,4	98,4
2009 April	86,2	91,6	101,1	89,4	94,2	87,6
2009 Mai	81,2	90,9	89,5	90,1	89,7	96,4
2009 Juni	89,3	92,6	86,9	89,0	94,3	96,1
2009 Juli	94,4	98,2	89,3	96,7	98,0	103,0
2009 August	80,2	91,8	106,3	92,8	90,0	92,8
2009 September	94,9	93,8	99,3	89,9	97,3	91,3
2009 Oktober	96,6	96,3	93,3	93,4	98,9	94,9
2009 November	96,7	92,4	92,4	89,1	93,5	96,3
2009 Dezember	90,4	93,0	94,4	96,1	92,1	88,9
2010 Januar	80,3	85,4	96,1	87,7	85,5	79,2
2010 Februar	88,4	89,0	79,7	86,2	92,7	85,6
2010 März	108,0	105,1	94,2	102,7	108,8	101,1
2010 April	94,9	93,9	94,7	94,2	93,0	96,0
2010 Mai	96,5	96,7	98,0	97,2	93,6	103,8
2010 Juni	107,9	101,8	111,2	104,5	97,4	107,1
2010 Juli	102,6	100,1	100,2	100,7	95,7	110,9
2010 August	94,2	100,5	96,8	100,3	99,1	105,0
2010 September	108,7	105,4	104,9	105,0	107,9	99,7
2010 Oktober	108,5	110,5	104,2	111,0	111,7	106,7
2010 November	110,5	108,0	96,1	104,1	111,6	107,0
2010 Dezember	102,5	104,5	125,8	107,1	104,0	98,3
2011 Januar	100,5	101,4	117,1	98,8	104,9	95,3
2011 Februar	107,1	104,6	96,5	100,0	110,6	98,4
2011 März	124,6	119,6	101,3	114,9	123,6	120,3
2011 April	107,1	111,3	123,9	110,9	111,7	109,7
2011 Mai	116,6	111,7	113,8	112,0	108,4	119,8
2011 Juni	111,2	114,3	117,6	118,3	107,7	123,9
2011 Juli	108,4	104,2	106,2	109,6	97,2	112,4
2011 August	108,0	112,2	119,1	117,0	105,7	119,6
2011 September	120,3	121,2	126,9	121,8	120,8	120,3
2011 Oktober	112,8	116,0	115,6	115,6	116,1	116,7
2011 November	119,2	118,2	132,7	117,7	115,8	123,9
2011 Dezember	107,4	110,9	151,5	110,8	110,1	108,9
2012 Januar	110,1	109,7	132,9	116,0	104,9	108,0
2012 Februar	116,5	116,4	111,3	117,0	116,2	116,5
2012 März	126,1	122,5	129,8	126,3	121,2	117,6
2012 April	111,4	109,2	119,2	111,3	107,5	108,5
2012 Mai	118,4	122,6	114,5	123,7	121,0	125,8
2012 Juni	120,7	120,5	138,2	122,5	116,7	125,0
2012 Juli	119,5	120,4	131,6	122,5	116,2	126,5
2012 August	115,5	124,5	147,5	128,1	121,8	122,3
2012 September	116,7	120,8	146,2	115,5	126,3	113,5
2012 Oktober	126,2	141,0	160,3	138,1	148,3	124,5
2012 November	119,6	130,2	119,2	124,4	137,7	122,5
2012 Dezember	100,6	115,1	136,7	116,4	116,6	106,0
2013 Januar	113,0	119,6	124,0	122,3	122,2	107,3
2013 Februar	113,3	111,7	95,1	110,7	115,2	105,7
2013 März	120,6	122,3	114,2	120,2	127,8	112,1
2013 April	120,3	116,3	90,6	118,4	117,8	111,1
2013 Mai	113,3	120,7	121,6	123,7	122,5	109,8
2013 Juni	118,4	118,4	108,5	119,1	120,2	113,3
2013 Juli	119,1	120,3	109,9	126,4	119,7	111,5
2013 August	108,6	118,9	109,5	123,3	121,0	106,0
2013 September	120,9	122,9	131,1	125,4	125,2	111,1
2013 Oktober	126,7	130,6	120,3	130,8	138,2	110,9
2013 November	120,7	120,3	110,8	123,1	123,5	107,2
2013 Dezember	104,5	114,0	124,5	118,2	117,1	96,3

*) Außenhandelsindizes und Außenhandelsvolumen nach EGW können über Genesis-Online abgerufen werden (Tabellen 51000-0057 jährlich, 51000-0058 monatlich bzw. Zeitreihen 51000BJ902 jährlich, 51000BM902 monatlich).

10.4 Index der tatsächlichen Werte (Jahr 2010 = 100) nach Warengruppen der Ernährungswirtschaft und der Gewerblichen Wirtschaft *)

10.4.1 Ausfuhr

Insgesamt

Gewerbliche Wirtschaft (EGW 5-8)	Rohstoffe (EGW 5)	Halbwaren (EGW 6)	Fertigwaren (EGW 7+8)	Vorerzeugnisse (EGW 7)	Enderzeugnisse (EGW 8)	Andere nicht aufgliederbare Warenverkehre (EGW 9)	Jahr, Monat
114,1	107,4	117,2	114,0	130,2	111,4	89,0	2008 Januar
114,8	104,6	108,8	115,3	121,0	114,4	93,4	Februar
113,5	102,9	123,9	112,9	122,1	111,5	106,3	März
121,6	100,1	124,1	121,7	129,2	120,5	95,2	April
108,8	91,7	120,0	108,3	122,2	106,0	91,5	Mai
119,3	111,0	131,6	118,6	134,8	115,9	101,4	Juni
117,5	80,4	132,1	117,0	127,9	115,3	100,0	Juli
102,0	76,6	110,4	101,8	117,2	99,3	80,9	August
117,6	90,9	115,4	118,1	126,0	116,8	101,3	September
120,5	109,8	115,1	121,0	124,0	120,5	129,0	Oktober
103,4	91,9	96,0	104,1	99,9	104,8	107,0	November
90,1	86,6	79,4	90,9	79,1	92,8	95,4	Dezember
84,4	101,5	68,2	85,3	80,8	86,1	82,5	2009 Januar
85,2	79,7	70,6	86,3	82,1	87,0	81,5	Februar
93,5	75,0	79,6	94,7	89,2	95,7	91,5	März
85,9	72,3	78,0	86,6	88,7	86,2	83,5	April
80,7	66,0	73,1	81,5	80,4	81,6	74,7	Mai
89,2	61,0	83,5	89,9	86,3	90,5	85,4	Juni
94,2	68,6	83,0	95,3	90,9	96,0	93,5	Juli
79,3	55,9	77,0	79,8	78,8	80,0	84,8	August
94,8	72,2	80,2	96,1	90,6	97,0	106,6	September
96,4	66,7	85,9	97,5	92,8	98,3	107,4	Oktober
96,7	73,9	79,9	98,1	91,3	99,3	111,8	November
89,8	82,5	76,7	90,8	78,7	92,8	111,9	Dezember
79,9	90,3	76,6	79,9	85,2	79,1	84,3	2010 Januar
88,2	93,1	88,0	88,2	86,7	88,4	92,9	Februar
108,1	104,5	104,0	108,4	107,3	108,6	110,6	März
94,9	90,1	98,6	94,8	100,5	93,8	94,1	April
96,4	95,9	101,4	96,1	101,2	95,3	96,4	Mai
108,3	93,9	108,7	108,5	111,0	108,0	106,1	Juni
102,8	93,1	98,8	103,2	105,1	102,9	100,5	Juli
93,8	84,0	95,4	93,9	96,9	93,4	91,0	August
109,0	101,9	102,9	109,5	106,0	110,0	105,5	September
108,4	111,2	106,6	108,5	104,8	109,1	108,4	Oktober
110,7	121,3	111,2	110,5	105,2	111,4	109,4	November
102,4	124,0	109,6	101,7	90,2	103,5	100,8	Dezember
100,5	144,4	112,7	99,1	107,8	97,7	98,5	2011 Januar
107,3	138,9	112,9	106,5	113,0	105,5	101,3	Februar
125,1	156,4	134,5	124,0	124,8	123,9	118,1	März
106,9	125,2	108,9	106,5	111,5	105,7	104,1	April
117,0	131,5	123,2	116,4	121,4	115,6	112,2	Mai
111,1	131,6	115,5	110,6	115,5	109,8	106,2	Juni
108,8	127,6	116,7	108,0	109,8	107,7	99,2	Juli
107,9	114,1	123,1	106,8	110,0	106,3	101,0	August
120,3	133,9	141,4	118,7	115,5	119,2	118,6	September
112,8	157,6	119,7	111,7	106,0	112,7	105,4	Oktober
119,4	164,0	118,8	118,9	107,6	120,7	112,3	November
107,4	161,8	117,3	106,1	92,5	108,3	97,4	Dezember
110,3	161,2	143,0	107,8	112,8	107,0	98,8	2012 Januar
116,9	176,3	151,9	114,1	112,5	114,4	96,4	Februar
126,7	178,8	164,8	123,9	120,6	124,4	106,5	März
111,8	144,7	148,9	109,2	108,3	109,4	96,2	April
118,5	143,7	150,3	116,4	116,2	116,4	101,5	Mai
121,1	142,6	150,7	119,2	114,3	120,0	97,8	Juni
119,9	135,9	144,7	118,3	111,5	119,4	95,2	Juli
115,2	143,6	158,7	112,4	110,7	112,7	97,9	August
116,7	138,9	155,2	114,3	107,9	115,3	100,1	September
125,6	163,1	162,1	123,0	118,7	123,8	109,6	Oktober
119,3	157,3	143,1	117,5	108,0	119,0	102,8	November
100,0	155,3	143,7	96,8	84,5	98,8	84,7	Dezember
109,0	167,0	136,8	106,7	115,1	105,3	303,8	2013 Januar
109,9	169,0	136,5	107,7	104,6	108,2	297,0	Februar
116,9	185,6	142,2	114,6	109,2	115,5	310,8	März
117,0	169,6	132,4	115,5	110,6	116,3	306,4	April
109,5	158,1	129,5	107,8	108,8	107,6	290,0	Mai
114,8	144,2	132,5	113,5	107,6	114,5	309,2	Juni
115,6	133,4	134,7	114,3	109,1	115,2	302,0	Juli
105,2	146,4	127,3	103,4	98,4	104,3	255,0	August
117,6	145,5	132,1	116,4	103,3	118,6	290,3	September
123,0	175,9	140,7	121,4	112,8	122,8	309,4	Oktober
117,5	184,7	122,1	116,5	104,9	118,3	288,0	November
101,2	178,3	127,2	98,8	84,4	101,1	249,7	Dezember

*) Außenhandelsindizes und Außenhandelsvolumen nach EGW können über Genesis-Online abgerufen werden (Tabellen 51000-0057 jährlich, 51000-0058 monatlich bzw. Zeitreihen 51000BJ902 jährlich, 51000BM902 monatlich).

10.4 Index der tatsächlichen Werte (Jahr 2010 = 100) nach Warengruppen der Ernährungswirtschaft und der Gewerblichen Wirtschaft ^{*)}

10.4.2 Einfuhr

Insgesamt

Jahr, Monat	Insgesamt (EGW 1-9)	Ernährungs- wirtschaft (EGW 1-4)	Lebende Tiere (EGW 1)	Nahrungsmittel tierischen Ursprungs (EGW 2)	Nahrungsmittel pflanzlichen Ursprungs (EGW 3)	Genussmittel (EGW 4)
2008 Januar	105,2	100,6	83,2	99,5	101,1	104,2
2008 Februar	105,7	95,4	77,3	95,4	96,8	92,1
2008 März	104,8	97,9	66,8	98,7	100,2	91,4
2008 April	110,7	103,0	97,7	92,6	106,9	107,4
2008 Mai	103,8	103,0	73,4	104,5	105,0	96,3
2008 Juni	107,6	99,2	96,8	92,8	100,1	109,0
2008 Juli	114,2	102,0	87,4	100,0	102,4	107,0
2008 August	101,8	94,1	118,9	92,8	95,1	88,1
2008 September ..	112,8	99,8	93,9	100,6	97,4	110,3
2008 Oktober	114,6	104,5	95,0	105,6	100,5	122,1
2008 November ...	105,0	100,2	96,0	101,3	96,5	115,4
2008 Dezember ...	94,4	101,0	87,3	101,1	97,0	121,9
2009 Januar	88,3	98,1	116,6	98,7	97,2	97,8
2009 Februar	86,4	92,0	106,6	85,8	94,3	92,0
2009 März	92,4	101,4	104,8	92,3	104,4	105,9
2009 April	85,3	102,0	101,7	95,9	106,3	95,4
2009 Mai	79,1	93,4	129,3	88,4	95,6	87,5
2009 Juni	83,6	89,9	78,0	89,7	89,3	94,6
2009 Juli	86,3	93,3	108,2	87,0	93,1	103,8
2009 August	80,2	90,1	104,1	91,1	89,3	89,1
2009 September ..	93,2	93,5	89,3	95,1	89,9	106,1
2009 Oktober	94,2	93,5	85,2	99,4	89,7	100,0
2009 November ...	88,5	90,5	87,5	91,1	86,6	106,3
2009 Dezember ...	86,5	95,6	99,8	104,4	91,6	95,0
2010 Januar	83,0	89,5	95,9	90,7	89,6	85,8
2010 Februar	85,7	90,3	105,8	87,8	92,5	83,5
2010 März	104,4	105,7	91,9	107,7	107,3	97,7
2010 April	93,7	96,1	102,1	90,1	100,0	90,6
2010 Mai	99,8	100,7	108,0	101,5	101,9	93,8
2010 Juni	107,3	99,2	99,2	97,7	99,2	102,3
2010 Juli	103,1	98,7	101,5	92,6	99,4	106,7
2010 August	97,9	99,7	105,2	98,7	100,6	97,2
2010 September ..	104,8	101,7	85,3	104,0	99,1	110,4
2010 Oktober	107,7	105,8	106,2	106,5	104,1	111,2
2010 November ...	111,2	107,8	93,9	110,1	105,6	114,8
2010 Dezember ...	103,2	106,4	107,5	113,2	103,4	106,2
2011 Januar	105,2	106,6	87,8	100,5	108,4	113,5
2011 Februar	109,9	106,6	98,0	99,6	110,2	106,3
2011 März	120,8	119,9	103,9	115,9	120,1	129,0
2011 April	111,6	113,5	110,2	107,2	115,8	116,1
2011 Mai	117,4	117,2	109,7	109,3	118,8	125,9
2011 Juni	113,9	112,3	110,0	111,8	109,6	124,4
2011 Juli	113,8	105,4	103,7	101,4	102,4	124,7
2011 August	111,4	112,8	98,6	108,6	112,0	125,9
2011 September ..	117,8	112,2	108,2	109,3	109,4	128,8
2011 Oktober	118,4	114,8	96,0	117,6	110,7	128,7
2011 November ...	118,3	114,3	99,7	117,9	107,0	138,5
2011 Dezember ...	109,7	117,5	105,1	123,1	111,3	133,5
2012 Januar	112,2	111,0	100,4	105,5	112,1	118,5
2012 Februar	117,0	115,4	130,4	116,1	113,6	119,1
2012 März	125,9	124,9	119,1	122,7	124,1	133,2
2012 April	112,5	110,8	115,0	100,9	113,6	116,9
2012 Mai	119,1	122,5	131,5	115,1	124,9	124,4
2012 Juni	117,9	114,2	109,9	110,5	113,8	123,0
2012 Juli	117,7	114,8	106,1	110,6	112,3	134,2
2012 August	113,5	113,8	124,9	113,2	111,1	123,9
2012 September ..	115,2	113,0	116,1	109,4	113,0	118,9
2012 Oktober	127,5	129,1	133,5	135,3	124,0	137,3
2012 November ...	118,7	121,1	117,1	115,9	119,7	136,9
2012 Dezember ...	103,1	112,9	114,0	120,9	109,7	111,1
2013 Januar	116,0	110,1	129,8	108,1	108,5	116,8
2013 Februar	111,0	103,5	98,3	95,5	106,2	107,9
2013 März	117,1	110,3	117,6	105,9	112,3	109,0
2013 April	118,2	110,9	121,1	100,7	113,1	118,7
2013 Mai	115,9	114,9	96,4	103,9	120,9	113,9
2013 Juni	117,3	109,3	111,1	103,3	111,5	111,2
2013 Juli	119,2	110,3	92,2	100,5	112,7	121,5
2013 August	111,0	106,7	114,8	104,9	107,3	105,9
2013 September ..	115,1	111,7	120,5	109,5	112,1	112,8
2013 Oktober	125,6	118,8	118,3	121,4	117,2	120,5
2013 November ...	116,8	108,0	108,6	111,0	104,3	117,5
2013 Dezember ...	105,5	115,7	106,1	119,6	117,9	101,3

*) Außenhandelsindizes und Außenhandelsvolumen nach EGW können über Genesis-Online abgerufen werden (Tabellen 51000-0057 jährlich, 51000-0058 monatlich bzw. Zeitreihen 51000BJ902 jährlich, 51000BM902 monatlich).

10.4 Index der tatsächlichen Werte (Jahr 2010 = 100) nach Warengruppen der Ernährungswirtschaft und der Gewerblichen Wirtschaft *)

**10.4.2 Einfuhr
Insgesamt**

Gewerbliche Wirtschaft (EGW 5-8)	Rohstoffe (EGW 5)	Halbwaren (EGW 6)	Fertigwaren (EGW 7+8)	Vorerzeugnisse (EGW 7)	Enderzeugnisse (EGW 8)	Andere nicht aufgliederbare Warenverkehre (EGW 9)	Jahr, Monat
106,6	122,8	94,9	105,7	120,9	103,1	78,7	2008 Januar
107,4	116,9	102,5	106,5	121,1	104,0	84,7	Februar
106,0	117,2	95,9	105,6	123,3	102,5	90,4	März
111,8	128,4	98,6	111,0	129,3	107,9	100,7	April
103,6	118,4	101,7	101,5	124,4	97,5	112,4	Mai
108,2	118,8	114,5	105,6	132,6	101,0	111,3	Juni
115,6	141,1	120,7	110,8	132,7	107,1	107,6	Juli
102,2	125,3	115,1	96,9	118,8	93,1	109,9	August
113,7	131,1	111,9	111,2	129,7	108,0	120,9	September
114,5	121,3	123,8	112,2	126,7	109,7	141,4	Oktober
104,0	120,4	90,5	103,3	105,8	102,9	144,5	November
92,7	110,3	74,3	92,5	84,3	93,9	123,2	Dezember
87,6	99,3	65,2	88,9	87,4	89,2	80,7	2009 Januar
86,0	82,3	70,0	88,7	81,6	90,0	83,4	Februar
90,9	84,2	71,1	94,6	85,0	96,4	111,3	März
83,7	71,7	65,8	88,1	79,3	89,7	85,8	April
77,5	74,4	55,3	81,1	76,8	81,9	84,9	Mai
82,6	72,1	65,0	86,7	80,6	87,8	94,3	Juni
85,4	79,3	64,5	89,2	86,2	89,7	94,1	Juli
79,0	83,5	63,9	80,4	75,4	81,4	86,7	August
93,0	94,7	69,0	96,1	88,1	97,5	98,9	September
93,7	83,6	74,9	97,9	91,7	99,0	111,4	Oktober
87,3	75,9	71,5	91,2	84,7	92,3	117,2	November
85,0	89,4	72,1	86,1	78,4	87,4	105,7	Dezember
82,4	85,8	75,3	82,9	81,1	83,2	83,8	2010 Januar
85,1	87,6	80,0	85,4	83,9	85,7	91,0	Februar
104,2	96,8	99,7	105,9	102,8	106,5	107,6	März
93,5	100,0	94,2	92,5	94,7	92,1	92,9	April
99,7	105,9	106,4	98,0	103,0	97,1	97,7	Mai
108,0	102,1	114,1	108,1	105,5	108,6	106,7	Juni
103,6	102,0	98,8	104,5	106,0	104,2	100,6	Juli
97,9	102,9	101,6	96,7	99,2	96,2	93,2	August
105,1	84,7	107,0	107,8	107,5	107,8	104,2	September
107,9	104,8	109,7	108,1	109,9	107,8	107,9	Oktober
111,5	112,2	109,0	111,7	110,3	112,0	109,8	November
102,9	115,7	105,0	100,7	96,2	101,5	104,5	Dezember
105,6	127,5	105,9	102,3	109,3	101,0	92,4	2011 Januar
110,5	131,0	115,0	106,8	116,3	105,1	101,3	Februar
121,0	128,3	125,4	119,3	131,5	117,1	117,0	März
111,6	139,0	125,7	105,6	117,9	103,4	108,3	April
117,0	121,0	128,0	115,0	125,3	113,2	128,3	Mai
113,9	113,3	123,5	112,7	125,9	110,3	117,4	Juni
114,6	142,8	128,7	108,6	122,9	106,1	110,9	Juli
111,3	120,6	132,9	107,1	116,8	105,4	109,2	August
118,2	126,3	122,5	116,4	120,7	115,6	120,9	September
118,5	137,4	115,3	116,1	121,1	115,2	125,4	Oktober
118,2	143,1	118,0	114,6	111,1	115,2	129,5	November
108,5	142,6	108,3	103,5	102,1	103,8	122,3	Dezember
112,9	143,6	129,4	106,5	111,1	105,6	94,9	2012 Januar
117,7	150,5	142,8	110,1	115,0	109,2	101,2	Februar
126,6	170,7	151,8	117,3	125,7	115,8	106,5	März
112,6	139,5	133,8	106,2	113,2	105,0	113,7	April
118,6	140,9	144,8	112,4	118,4	111,3	122,9	Mai
117,9	135,7	142,9	112,5	118,4	111,5	128,6	Juni
117,6	130,2	150,1	112,1	117,0	111,2	128,6	Juli
113,2	131,6	130,6	108,5	108,6	108,5	121,3	August
114,9	140,5	126,7	109,8	115,5	108,8	128,3	September
126,9	168,2	148,9	118,4	116,9	118,6	140,8	Oktober
117,7	132,3	140,1	113,1	115,6	112,6	141,2	November
101,7	160,8	118,3	91,0	87,3	91,7	120,2	Dezember
110,6	142,4	129,2	103,9	109,6	102,9	286,3	2013 Januar
105,8	147,7	122,2	97,9	100,1	97,5	281,5	Februar
111,0	133,3	133,2	105,4	106,0	105,3	308,4	März
112,5	132,8	141,1	106,5	112,6	105,4	300,0	April
109,6	129,6	140,6	103,4	109,1	102,4	298,0	Mai
111,8	139,4	143,2	104,4	105,4	104,3	297,9	Juni
113,7	134,5	133,5	108,6	113,8	107,6	301,8	Juli
106,4	147,1	128,4	98,1	100,3	97,7	253,5	August
109,7	123,4	121,5	106,4	107,3	106,3	277,4	September
119,9	140,0	138,5	115,0	110,1	115,9	306,1	Oktober
111,9	132,1	132,4	106,7	105,3	107,0	281,6	November
99,3	139,8	108,4	92,3	83,4	93,9	256,9	Dezember

*) Außenhandelsindizes und Außenhandelsvolumen nach EGW können über Genesis-Online abgerufen werden
(Tabellen 51000-0057 jährlich, 51000-0058 monatlich bzw. Zeitreihen 51000B)902 jährlich, 51000BM)902 monatlich).

10.5 Index des Volumens (Jahr 2010 = 100) nach Warengruppen der Ernährungswirtschaft und der Gewerblichen Wirtschaft *)

10.5.1 Ausfuhr

Insgesamt

Jahr, Monat	Insgesamt (EGW 1-9)	Ernährungs- wirtschaft (EGW 1-4)	Lebende Tiere (EGW 1)	Nahrungsmittel tierischen Ursprungs (EGW 2)	Nahrungsmittel pflanzlichen Ursprungs (EGW 3)	Genussmittel (EGW 4)
2008 Januar	109,7	92,6	89,9	92,6	93,4	90,4
Februar	111,1	89,4	77,2	86,6	91,8	90,0
März	111,0	88,1	75,6	85,7	87,8	95,5
April	117,2	95,0	85,2	91,4	95,5	102,8
Mai	106,8	96,6	62,3	101,7	94,2	96,9
Juni	114,8	98,2	84,5	96,1	94,9	113,9
Juli	111,5	94,4	79,3	95,5	89,3	109,0
August	96,4	93,6	79,7	94,1	92,6	96,9
September ..	112,7	98,8	86,4	96,2	101,2	98,8
Oktober	115,2	106,7	79,5	100,1	112,4	107,5
November ...	98,5	92,8	80,1	85,3	97,4	97,1
Dezember ...	84,1	91,9	78,7	94,6	92,1	87,5
2009 Januar	82,1	92,0	91,2	96,6	86,8	97,2
Februar	82,9	88,5	80,9	88,0	90,4	85,1
März	90,5	95,6	81,8	93,3	96,8	98,7
April	84,5	93,1	99,4	95,3	93,8	86,2
Mai	80,5	93,5	85,4	94,9	90,3	100,8
Juni	89,0	94,8	83,3	94,0	95,1	96,9
Juli	92,2	101,3	84,7	101,4	100,5	105,2
August	79,0	95,9	108,1	98,5	93,6	95,7
September ..	94,6	97,2	97,5	94,4	100,9	92,7
Oktober	95,8	101,1	97,4	100,1	103,0	98,2
November ...	95,1	95,5	92,6	92,7	97,0	97,6
Dezember ...	87,6	96,5	94,9	99,5	95,8	92,8
2010 Januar	83,8	89,3	99,0	92,8	88,2	83,9
Februar	91,7	92,1	82,4	90,5	94,8	89,2
März	110,2	108,7	98,1	106,4	112,7	103,6
April	96,4	96,4	105,0	95,6	95,8	98,4
Mai	97,7	99,1	99,2	97,9	97,3	106,1
Juni	106,9	102,8	109,7	103,9	100,4	105,9
Juli	100,4	99,8	97,6	98,7	97,2	109,4
August	93,6	99,8	97,5	98,1	99,6	104,2
September ..	108,2	102,4	103,8	102,7	104,1	97,0
Oktober	108,2	107,8	106,4	109,7	107,8	104,1
November ...	109,2	104,4	90,0	101,8	107,5	102,4
Dezember ...	98,3	100,3	113,4	103,1	99,1	96,3
2011 Januar	98,8	95,8	106,8	95,4	97,0	92,3
Februar	105,2	97,2	92,4	95,3	100,0	94,1
März	121,5	110,2	98,7	108,0	111,7	112,0
April	105,3	101,7	111,2	102,0	101,0	101,9
Mai	114,3	102,4	100,5	103,4	98,0	112,7
Juni	108,4	104,9	109,2	108,4	98,9	113,7
Juli	105,5	95,1	89,5	99,3	90,0	101,4
August	104,7	102,9	99,5	106,8	97,4	110,5
September ..	116,2	110,2	116,2	110,6	109,9	109,8
Oktober	109,5	105,5	104,1	104,9	105,5	106,8
November ...	114,9	106,8	112,0	105,7	104,9	113,7
Dezember ...	101,5	100,6	119,1	99,9	100,2	100,8
2012 Januar	104,2	96,3	115,6	101,2	92,5	95,1
Februar	109,2	102,0	100,2	101,7	102,2	102,4
März	119,2	107,7	112,9	109,2	107,8	103,9
April	104,6	95,2	100,9	96,0	94,1	96,3
Mai	111,5	107,9	93,8	108,5	106,6	112,0
Juni	113,5	105,9	119,1	109,1	101,4	110,8
Juli	111,6	105,8	113,0	108,6	101,3	112,0
August	106,3	107,1	117,4	111,5	103,5	107,2
September ..	108,1	103,9	118,9	98,5	108,4	100,2
Oktober	118,9	119,7	130,1	116,8	124,2	111,5
November ...	112,6	111,3	97,9	104,9	116,4	111,4
Dezember ...	92,1	98,5	110,8	98,3	98,7	96,8
2013 Januar	106,7	102,0	96,9	104,4	102,3	97,2
Februar	105,7	95,3	76,8	95,2	96,3	94,7
März	113,7	104,5	94,8	103,4	107,5	99,7
April	113,7	98,5	78,6	100,4	97,8	98,7
Mai	107,5	102,8	104,5	103,7	103,6	98,6
Juni	110,7	100,6	94,7	99,9	100,6	102,3
Juli	111,4	102,6	93,2	105,2	102,0	100,2
August	104,0	101,0	94,9	100,0	103,9	95,9
September ..	114,3	104,6	108,7	101,3	108,7	99,5
Oktober	119,0	111,1	102,2	106,4	118,6	100,8
November ...	112,9	104,4	94,0	102,1	107,7	101,4
Dezember ...	96,7	98,2	103,4	97,0	102,2	89,0

*) Außenhandelsindizes und Außenhandelsvolumen nach EGW können über Genesis-Online abgerufen werden (Tabellen 51000-0057 jährlich, 51000-0058 monatlich bzw. Zeitreihen 51000BJ902 jährlich, 51000BM902 monatlich).

10.5 Index des Volumens (Jahr 2010 = 100) nach Warengruppen der Ernährungswirtschaft und der Gewerblichen Wirtschaft *)

10.5.1 Ausfuhr
Insgesamt

Gewerbliche Wirtschaft (EGW 5-8)	Rohstoffe (EGW 5)	Halbwaren (EGW 6)	Fertigwaren (EGW 7+8)	Vorerzeugnisse (EGW 7)	Enderzeugnisse (EGW 8)	Andere nicht aufgliederbare Warenverkehre (EGW 9)	Jahr, Monat
111,1	107,2	116,3	110,8	112,8	110,5	92,2	2008 Januar
112,9	100,2	103,8	113,7	107,8	114,6	89,5	Februar
112,7	96,5	116,9	112,7	107,7	113,5	100,0	März
119,1	93,7	113,2	119,8	116,5	120,4	91,7	April
107,9	88,3	105,2	108,3	109,0	108,2	87,0	Mai
116,2	104,9	111,4	116,7	117,5	116,6	95,4	Juni
112,8	76,7	112,6	113,2	111,0	113,6	101,7	Juli
97,0	65,8	95,4	97,5	97,3	97,6	75,3	August
113,8	79,9	102,0	115,0	108,3	116,1	100,6	September
115,7	92,1	106,8	116,6	107,6	118,1	117,9	Oktober
98,9	80,4	97,6	99,3	87,7	101,1	96,8	November
83,4	71,1	90,9	83,1	70,0	85,2	90,7	Dezember
81,5	89,1	81,3	81,4	78,3	81,9	84,1	2009 Januar
82,4	77,1	85,3	82,3	77,8	83,0	86,6	Februar
90,0	74,7	98,3	89,7	83,5	90,7	94,3	März
83,7	78,4	97,8	82,8	82,4	82,9	98,1	April
79,6	72,5	90,0	79,0	82,9	78,4	84,3	Mai
88,5	68,5	96,9	88,2	89,8	88,0	92,5	Juni
91,3	78,1	98,9	91,0	95,6	90,2	105,0	Juli
77,7	69,4	89,8	77,0	85,1	75,6	90,5	August
94,1	85,3	94,8	94,2	94,0	94,3	110,4	September
95,2	78,6	98,6	95,2	96,7	95,0	106,7	Oktober
94,8	85,0	91,2	95,2	92,5	95,6	111,3	November
86,6	96,7	88,2	86,4	82,2	87,1	106,5	Dezember
83,5	97,1	84,4	83,2	90,7	82,0	82,9	2010 Januar
91,7	97,7	95,5	91,4	91,2	91,4	89,7	Februar
110,2	107,9	109,5	110,3	111,8	110,0	118,6	März
96,3	92,8	99,5	96,1	101,6	95,2	100,2	April
97,6	98,9	98,6	97,5	102,3	96,7	100,4	Mai
107,2	95,7	105,3	107,4	110,8	106,9	104,8	Juni
100,4	91,2	99,1	100,6	103,0	100,3	99,6	Juli
93,3	82,6	96,2	93,2	95,5	92,8	92,2	August
108,5	99,3	101,9	109,1	103,2	110,1	108,3	September
108,1	107,3	105,4	108,3	102,3	109,3	110,8	Oktober
109,7	115,4	105,7	109,8	101,6	111,2	100,9	November
98,3	113,4	100,8	98,0	87,7	99,6	89,3	Dezember
99,1	130,0	101,5	98,5	101,8	98,0	91,0	2011 Januar
105,8	122,2	100,2	105,9	105,6	106,0	99,8	Februar
122,4	138,9	116,4	122,6	115,5	123,8	106,4	März
105,5	110,1	94,1	106,2	103,0	106,7	107,9	April
115,3	113,5	103,5	116,0	111,2	116,8	101,2	Mai
108,7	113,0	100,9	109,1	105,9	109,7	102,2	Juni
106,3	107,9	99,2	106,7	101,7	107,6	96,2	Juli
105,1	96,9	103,1	105,3	103,9	105,5	90,1	August
116,5	112,3	115,8	116,6	106,1	118,3	117,7	September
109,8	130,7	100,7	110,2	96,6	112,4	104,4	Oktober
115,4	140,6	101,0	116,0	100,3	118,6	113,0	November
101,7	135,9	99,4	101,4	87,0	103,7	93,1	Dezember
105,1	132,7	100,7	105,0	104,1	105,1	80,6	2012 Januar
110,0	143,8	108,7	109,6	103,1	110,7	89,8	Februar
120,1	146,6	118,7	119,9	113,4	120,9	105,2	März
105,3	122,6	103,0	105,2	99,5	106,1	98,3	April
112,0	120,7	106,6	112,2	105,6	113,3	94,8	Mai
114,1	120,8	111,9	114,2	103,6	115,9	101,4	Juni
112,2	119,5	105,9	112,5	103,7	114,0	98,1	Juli
106,6	122,0	110,5	106,1	101,0	107,0	88,0	August
108,5	120,7	109,0	108,3	100,0	109,6	99,7	September
119,0	138,3	116,6	118,9	109,6	120,4	108,7	Oktober
112,8	130,3	103,3	113,1	101,0	115,1	107,4	November
91,9	126,8	101,5	90,9	80,0	92,6	82,1	Dezember
103,8	134,5	99,1	103,7	104,2	103,6	277,9	2013 Januar
103,1	139,6	99,8	102,8	98,7	103,5	276,3	Februar
110,6	151,7	105,7	110,4	102,6	111,7	303,3	März
111,3	140,3	100,7	111,5	103,8	112,7	294,4	April
104,3	132,2	97,9	104,3	104,2	104,3	296,3	Mai
107,8	120,7	100,0	108,1	102,2	109,1	293,2	Juni
108,3	114,5	101,5	108,6	104,4	109,2	305,7	Juli
98,8	126,0	94,0	98,7	94,2	99,5	384,6	August
111,4	123,7	99,5	111,9	99,9	113,9	299,1	September
115,8	150,1	111,2	115,6	108,7	116,8	316,0	Oktober
110,1	152,8	94,2	110,5	99,7	112,2	288,8	November
93,5	147,9	95,6	92,7	81,9	94,4	259,6	Dezember

*) Außenhandelsindizes und Außenhandelsvolumen nach EGW können über Genesis-Online abgerufen werden (Tabellen 51000-0057 jährlich, 51000-0058 monatlich bzw. Zeitreihen 51000BJ902 jährlich, 51000BM902 monatlich).

10.5 Index des Volumens (Jahr 2010 = 100) nach Warengruppen der Ernährungswirtschaft und der Gewerblichen Wirtschaft *)

**10.5.2 Einfuhr
Insgesamt**

Jahr, Monat	Insgesamt (EGW 1-9)	Ernährungs- wirtschaft (EGW 1-4)	Lebende Tiere (EGW 1)	Nahrungsmittel tierischen Ursprungs (EGW 2)	Nahrungsmittel pflanzlichen Ursprungs (EGW 3)	Genussmittel (EGW 4)
2008 Januar	104,3	101,6	98,1	99,9	103,9	95,1
Februar	102,5	95,2	87,2	95,7	97,3	86,2
März	102,4	96,3	71,7	98,5	99,7	80,9
April	106,9	100,9	100,3	92,7	105,4	97,2
Mai	101,2	101,5	73,5	106,3	102,9	90,3
Juni	100,7	96,4	90,7	90,6	97,7	103,1
Juli	106,6	98,3	81,7	97,1	99,8	97,1
August	95,1	91,3	103,8	91,3	92,2	85,1
September ..	105,2	96,4	83,4	97,7	95,5	100,5
Oktober	107,8	102,0	87,5	103,0	100,0	111,6
November ...	98,1	95,8	91,8	96,4	94,4	101,8
Dezember ...	88,4	98,5	87,4	98,3	96,4	110,4
2009 Januar	87,8	99,2	114,6	100,9	97,9	98,6
Februar	85,4	92,6	104,6	88,4	95,3	87,1
März	91,0	103,1	100,4	95,0	106,7	103,6
April	87,4	104,2	100,2	99,9	108,6	94,4
Mai	80,5	95,7	122,5	92,8	98,4	85,5
Juni	85,5	93,8	74,0	94,4	93,9	95,9
Juli	87,5	97,5	100,1	92,4	98,4	102,9
August	82,6	95,6	99,0	96,4	97,0	87,6
September ..	95,9	99,0	89,4	103,1	96,3	104,4
Oktober	97,6	99,9	92,7	105,8	96,8	103,1
November ...	91,7	94,8	93,0	95,7	93,1	100,6
Dezember ...	87,6	99,6	109,0	107,3	96,3	97,7
2010 Januar	89,4	94,3	99,0	95,6	93,4	94,6
Februar	88,6	93,1	103,7	92,2	94,1	89,2
März	108,6	107,5	90,1	110,8	107,6	103,9
April	95,3	97,1	105,5	92,6	99,7	94,1
Mai	99,2	101,7	106,0	102,8	101,9	98,3
Juni	106,4	99,2	92,3	96,2	99,9	102,6
Juli	100,0	98,8	100,2	92,3	99,8	106,4
August	97,1	100,0	103,5	98,1	101,9	95,3
September ..	102,9	100,4	90,1	101,8	99,2	103,9
Oktober	106,5	104,0	113,0	104,4	103,3	105,1
November ...	108,5	104,8	90,9	107,1	103,2	108,8
Dezember ...	99,6	101,2	107,5	107,5	98,5	99,4
2011 Januar	101,2	100,3	91,0	99,7	100,8	101,0
Februar	104,5	97,3	95,5	94,7	99,7	92,7
März	115,2	109,1	97,1	108,7	109,3	110,8
April	104,9	103,6	100,3	99,7	106,6	99,3
Mai	112,0	107,0	98,2	102,2	109,6	106,8
Juni	107,0	103,3	102,4	103,6	102,9	105,0
Juli	107,0	96,5	95,4	94,2	95,3	105,3
August	103,7	104,3	96,1	100,5	105,7	106,8
September ..	110,0	103,6	100,1	100,4	103,7	109,2
Oktober	108,6	105,1	93,6	107,0	103,7	109,2
November ...	109,5	104,2	91,1	106,2	100,0	119,0
Dezember ...	100,0	106,8	93,4	111,0	103,7	113,5
2012 Januar	101,7	99,4	90,0	94,4	102,3	98,2
Februar	105,9	103,3	118,1	101,9	103,7	102,0
März	112,6	111,0	100,9	108,7	112,6	110,5
April	101,3	98,6	94,9	90,6	102,7	97,0
Mai	108,1	108,9	112,9	103,6	112,2	104,7
Juni	107,1	101,3	95,6	101,9	100,3	104,8
Juli	105,0	102,8	96,7	101,8	100,5	114,8
August	100,8	100,2	106,8	101,1	98,9	102,5
September ..	102,1	98,6	92,3	97,1	99,6	98,6
Oktober	114,4	112,9	107,6	118,9	109,1	118,3
November ...	102,9	104,3	96,3	101,6	103,1	115,4
Dezember ...	91,5	97,1	94,6	105,3	93,9	95,9
2013 Januar	104,8	96,5	108,0	97,3	93,8	104,1
Februar	101,8	90,4	80,0	85,0	92,4	93,7
März	105,3	96,0	96,3	93,9	97,4	94,6
April	105,3	96,9	101,2	90,1	98,5	101,8
Mai	107,0	100,3	84,8	91,2	104,6	101,6
Juni	107,7	95,1	92,8	91,9	96,1	96,9
Juli	109,3	97,1	77,7	88,1	98,7	109,8
August	101,2	94,8	93,3	90,0	97,0	95,1
September ..	105,7	100,0	96,9	96,1	101,8	100,4
Oktober	114,4	106,7	97,8	105,8	106,6	110,5
November ...	107,5	96,5	92,4	95,3	95,1	105,2
Dezember ...	96,8	102,3	90,6	102,0	105,3	92,8

*) Außenhandelsindizes und Außenhandelsvolumen nach EGW können über Genesis-Online abgerufen werden
(Tabellen 51000-0057 jährlich, 51000-0058 monatlich bzw. Zeitreihen 51000BJ902 jährlich, 51000BM902 monatlich).

10.5 Index des Volumens (Jahr 2010 = 100) nach Warengruppen der Ernährungswirtschaft
und der Gewerblichen Wirtschaft *)

10.5.2 Einfuhr
Insgesamt

Gewerbliche Wirtschaft (EGW 5-8)	Rohstoffe (EGW 5)	Halbwaren (EGW 6)	Fertigwaren (EGW 7+8)	Vorerzeugnisse (EGW 7)	Enderzeugnisse (EGW 8)	Andere nicht aufgliederbare Warenverkehre (EGW 9)	Jahr, Monat
105,5	119,1	92,7	105,1	108,5	104,5	79,5	2008 Januar
103,8	109,4	100,0	103,5	106,4	102,9	84,7	Februar
102,6	109,6	92,6	102,9	111,8	101,4	113,6	März
107,6	113,5	92,8	108,8	115,1	107,7	102,2	April
100,9	102,7	93,0	101,7	111,1	100,1	109,3	Mai
101,0	95,2	102,9	101,6	113,5	99,6	105,6	Juni
107,5	109,9	103,7	107,6	115,0	106,4	102,8	Juli
94,8	93,0	100,9	94,2	102,0	92,9	115,2	August
105,5	103,1	99,0	106,7	107,9	106,5	121,4	September
107,1	99,4	114,3	107,4	109,1	107,1	142,5	Oktober
96,8	107,3	89,9	96,2	93,4	96,7	137,7	November
86,5	106,5	85,1	83,6	75,1	85,0	116,0	Dezember
86,9	110,9	81,0	83,9	84,1	83,9	84,2	2009 Januar
84,8	94,2	89,7	82,6	80,2	83,1	83,2	Februar
90,1	95,7	92,8	88,8	86,5	89,2	85,3	März
85,8	89,4	87,1	85,1	79,3	86,2	87,9	April
79,0	93,7	74,9	77,3	78,9	77,0	82,1	Mai
84,5	87,9	84,6	84,0	84,3	83,9	93,0	Juni
86,3	90,9	83,1	86,0	89,6	85,4	96,5	Juli
81,0	101,1	80,9	78,0	78,0	78,0	94,2	August
95,6	111,9	85,3	94,5	90,9	95,2	96,3	September
96,5	100,6	91,6	96,5	95,3	96,8	124,5	Oktober
90,4	91,5	87,7	90,6	90,3	90,6	119,5	November
85,5	102,5	84,5	83,0	81,5	83,2	117,6	Dezember
88,9	97,1	90,5	87,5	87,1	87,6	91,3	2010 Januar
88,1	95,6	87,9	87,0	89,4	86,6	92,4	Februar
108,8	105,5	106,2	109,7	108,9	109,8	105,2	März
95,1	104,7	95,4	93,7	98,4	92,8	96,1	April
99,0	104,2	100,4	98,1	103,9	97,0	99,1	Mai
107,1	101,1	108,2	107,9	106,1	108,2	103,8	Juni
100,0	97,1	98,2	100,7	104,6	100,1	101,2	Juli
96,8	99,2	103,4	95,6	98,6	95,0	99,1	August
103,2	80,8	104,4	106,4	105,7	106,5	99,1	September
106,7	99,5	108,7	107,4	105,1	107,8	109,2	Oktober
109,1	103,6	103,0	110,8	104,5	111,9	97,9	November
99,2	103,7	94,9	99,0	92,7	100,2	109,0	Dezember
101,5	108,4	94,1	101,4	103,0	101,2	96,2	2011 Januar
105,4	107,7	96,9	106,2	107,5	106,0	95,9	Februar
115,8	102,6	107,9	118,8	121,3	118,4	111,1	März
105,0	106,3	104,0	105,0	111,7	103,8	105,3	April
112,6	92,6	107,7	116,1	115,3	116,3	109,4	Mai
107,1	86,6	102,9	110,7	113,6	110,2	112,0	Juni
107,8	109,2	107,7	107,6	109,7	107,3	109,2	Juli
103,6	90,2	108,2	105,0	101,8	105,5	105,6	August
110,5	95,9	101,2	113,9	106,5	115,3	112,1	September
108,4	103,6	96,7	110,6	104,4	111,7	123,4	Oktober
109,7	106,1	99,4	111,6	99,6	113,7	118,1	November
98,9	104,1	92,0	99,0	90,7	100,6	115,8	Dezember
101,8	103,3	93,0	102,6	104,1	102,3	103,1	2012 Januar
106,6	106,4	98,5	107,5	105,0	108,0	92,9	Februar
113,4	117,5	106,4	113,5	111,1	114,0	94,6	März
101,7	96,0	95,2	103,3	102,6	103,4	97,5	April
107,8	98,1	103,2	109,7	108,2	110,0	116,3	Mai
107,7	98,2	98,9	110,1	109,2	110,2	106,4	Juni
104,5	98,7	102,2	105,7	107,6	105,3	124,1	Juli
100,6	96,0	92,3	102,2	98,3	102,9	109,5	August
102,3	98,7	91,8	104,0	98,9	104,9	106,2	September
114,0	118,0	101,8	114,8	107,3	116,2	130,0	Oktober
102,4	95,4	91,4	104,7	94,7	106,5	114,3	November
90,0	116,0	78,0	87,5	78,0	89,2	119,4	Dezember
99,9	103,9	92,0	100,1	101,1	99,9	269,5	2013 Januar
97,4	107,3	89,2	96,8	93,0	97,5	259,9	Februar
99,1	98,3	93,3	99,8	96,6	100,4	307,1	März
100,2	97,7	90,6	101,6	102,6	101,4	273,8	April
101,1	99,6	92,8	102,1	99,9	102,5	295,1	Mai
102,7	106,6	96,9	102,7	99,6	103,2	283,9	Juni
104,8	104,0	95,2	105,9	106,5	105,8	271,7	Juli
96,7	111,6	89,8	95,2	94,6	95,3	246,8	August
100,4	94,5	86,2	102,8	99,3	103,5	271,7	September
109,3	106,6	95,9	111,1	107,1	111,8	284,0	Oktober
103,2	102,4	89,3	104,8	98,0	106,1	258,0	November
90,5	108,4	79,6	88,9	80,9	90,4	266,0	Dezember

*) Außenhandelsindizes und Außenhandelsvolumen nach EGW können über Genesis-Online abgerufen werden
(Tabellen 51000-0057 jährlich, 51000-0058 monatlich bzw. Zeitreihen 51000BJ902 jährlich, 51000BM902 monatlich).

10.6 Index der Durchschnittswerte (Jahr 2010 = 100) nach Warengruppen der Ernährungswirtschaft und der Gewerblichen Wirtschaft *)

10.6.1 Ausfuhr

Insgesamt

Jahr, Monat	Insgesamt (EGW 1-9)	Ernährungs- wirtschaft (EGW 1-4)	Lebende Tiere (EGW 1)	Nahrungsmittel tierischen Ursprungs (EGW 2)	Nahrungsmittel pflanzlichen Ursprungs (EGW 3)	Genussmittel (EGW 4)
2008 Januar	102,6	102,8	100,2	105,2	102,3	99,2
2008 Februar	101,8	103,4	97,2	104,4	103,3	102,0
2008 März	100,9	103,9	95,9	105,4	104,4	100,2
2008 April	102,2	104,7	100,3	102,5	107,9	100,6
2008 Mai	101,1	104,2	100,1	102,4	106,5	102,0
2008 Juni	102,8	104,6	103,2	105,6	105,4	101,2
2008 Juli	104,2	105,1	106,1	105,5	105,5	103,4
2008 August	105,2	104,3	102,1	107,0	103,4	101,3
2008 September ..	103,4	105,7	102,8	107,9	104,6	104,5
2008 Oktober	104,3	104,8	104,0	105,5	105,4	101,9
2008 November ...	104,5	102,7	104,8	103,7	102,6	101,0
2008 Dezember ...	107,5	101,6	106,5	102,8	102,0	97,3
2009 Januar	103,3	100,2	104,4	97,5	102,1	100,3
2009 Februar	103,0	100,1	106,5	96,0	103,6	97,6
2009 März	103,4	98,9	106,5	94,1	101,6	99,7
2009 April	101,9	98,3	101,6	93,8	100,5	101,7
2009 Mai	100,8	97,2	104,8	94,9	99,4	95,6
2009 Juni	100,4	97,7	104,3	94,6	99,1	99,1
2009 Juli	102,4	97,0	105,4	95,3	97,5	97,9
2009 August	101,5	95,7	98,4	94,2	96,2	97,0
2009 September ..	100,3	96,5	101,8	95,2	96,4	98,5
2009 Oktober	100,9	95,2	95,8	93,3	96,0	96,6
2009 November ...	101,6	96,8	99,8	96,2	96,4	98,7
2009 Dezember ...	103,2	96,4	99,5	96,6	96,2	95,8
2010 Januar	95,8	95,7	97,1	94,5	96,9	94,4
2010 Februar	96,3	96,6	96,7	95,3	97,8	96,0
2010 März	97,9	96,7	96,0	96,5	96,5	97,6
2010 April	98,4	97,5	90,2	98,5	97,0	97,5
2010 Mai	98,7	97,6	98,8	99,3	96,2	97,8
2010 Juni	101,0	99,1	101,4	100,6	97,0	101,1
2010 Juli	102,2	100,3	102,7	102,1	98,4	101,3
2010 August	100,6	100,7	99,2	102,3	99,5	100,8
2010 September ..	100,5	102,9	101,0	102,2	103,6	102,7
2010 Oktober	100,3	102,5	97,9	101,2	103,7	102,4
2010 November ...	101,2	103,4	106,8	102,3	103,8	104,4
2010 Dezember ...	104,3	104,2	110,9	103,8	104,9	102,0
2011 Januar	101,8	105,8	109,7	103,6	108,2	103,2
2011 Februar	101,8	107,6	104,4	104,9	110,6	104,5
2011 März	102,6	108,5	102,7	106,4	110,7	107,4
2011 April	101,6	109,5	111,4	108,7	110,6	107,7
2011 Mai	102,1	109,1	113,2	108,3	110,6	106,3
2011 Juni	102,6	109,0	107,7	109,2	108,9	109,0
2011 Juli	102,7	109,5	118,7	110,4	108,0	110,8
2011 August	103,2	109,1	119,6	109,6	108,6	108,2
2011 September ..	103,5	109,9	109,1	110,1	109,9	109,5
2011 Oktober	103,0	110,0	111,0	110,2	110,0	109,3
2011 November ...	103,8	110,6	118,6	111,4	110,4	108,9
2011 Dezember ...	105,9	110,3	127,2	110,9	109,8	108,0
2012 Januar	105,7	113,9	115,0	114,6	113,4	113,6
2012 Februar	106,7	114,1	111,1	115,0	113,7	113,7
2012 März	105,8	113,8	114,9	115,7	112,5	113,2
2012 April	106,5	114,6	118,2	115,9	114,3	112,7
2012 Mai	106,2	113,6	122,1	114,1	113,5	112,3
2012 Juni	106,4	113,7	116,1	112,2	115,2	112,8
2012 Juli	107,0	113,8	116,5	112,8	114,7	112,9
2012 August	108,6	116,3	125,7	115,0	117,7	114,0
2012 September ..	108,0	116,4	123,0	117,2	116,6	113,2
2012 Oktober	106,2	117,8	123,3	118,2	119,4	111,7
2012 November ...	106,2	117,0	121,8	118,6	118,2	110,0
2012 Dezember ...	109,3	116,9	123,4	118,5	118,2	109,5
2013 Januar	105,8	117,3	128,1	117,1	119,4	110,3
2013 Februar	107,2	117,2	123,9	116,3	119,6	111,6
2013 März	106,1	117,0	120,5	116,3	118,9	112,5
2013 April	105,7	118,1	115,2	117,8	120,4	112,6
2013 Mai	105,3	117,4	116,3	119,3	118,2	111,3
2013 Juni	107,0	117,8	114,6	119,2	119,5	110,8
2013 Juli	106,9	117,3	118,0	120,2	117,4	111,4
2013 August	104,5	117,7	115,3	123,4	116,4	110,5
2013 September ..	105,8	117,5	120,7	123,8	115,1	111,7
2013 Oktober	106,5	117,6	117,7	122,9	116,5	110,0
2013 November ...	106,9	115,1	117,9	120,6	114,6	105,6
2013 Dezember ...	108,1	116,1	120,4	121,9	114,5	108,3

*) Außenhandelsindizes und Außenhandelsvolumen nach EGW können über Genesis-Online abgerufen werden (Tabellen 51000-0057 jährlich, 51000-0058 monatlich bzw. Zeitreihen 51000BJ902 jährlich, 51000BM902 monatlich).

10.6 Index der Durchschnittswerte (Jahr 2010 = 100) nach Warengruppen der Ernährungswirtschaft und der Gewerblichen Wirtschaft *)

10.6.1 Ausfuhr
Insgesamt

Gewerbliche Wirtschaft (EGW 5-8)	Rohstoffe (EGW 5)	Halbwaren (EGW 6)	Fertigwaren (EGW 7+8)	Vorerzeugnisse (EGW 7)	Enderzeugnisse (EGW 8)	Andere nicht aufgliederbare Warenverkehre (EGW 9)	Jahr, Monat
102,7	100,1	100,8	102,9	115,4	100,8	96,5	2008 Januar
101,7	104,4	104,9	101,5	112,2	99,8	104,4	Februar
100,7	106,7	106,0	100,3	113,4	98,2	106,2	März
102,1	106,8	109,6	101,5	110,9	100,1	103,9	April
100,8	103,9	114,1	99,9	112,2	97,9	105,1	Mai
102,6	105,8	118,1	101,6	114,7	99,5	106,3	Juni
104,2	104,8	117,3	103,3	115,2	101,5	98,4	Juli
105,2	116,4	115,8	104,4	120,4	101,8	107,5	August
103,3	113,8	113,2	102,7	116,3	100,6	100,7	September
104,1	119,2	107,8	103,7	115,3	102,0	109,5	Oktober
104,5	114,3	98,4	104,8	113,8	103,6	110,6	November
108,0	121,7	87,3	109,4	113,1	108,9	105,1	Dezember
103,7	113,9	83,9	104,9	103,2	105,1	98,1	2009 Januar
103,4	103,4	82,7	104,9	105,5	104,8	94,1	Februar
103,9	100,4	81,0	105,6	106,8	105,5	97,1	März
102,6	92,2	79,7	104,6	107,7	104,1	85,1	April
101,4	91,0	81,2	103,1	97,0	104,2	88,7	Mai
100,7	89,1	86,2	101,9	96,2	102,9	92,3	Juni
103,1	87,8	83,9	104,7	95,1	106,4	89,1	Juli
102,1	80,5	85,7	103,7	92,6	105,8	93,7	August
100,7	84,7	84,6	102,0	96,4	102,9	96,6	September
101,2	85,0	87,1	102,4	96,0	103,5	100,7	Oktober
102,0	87,0	87,6	103,1	98,7	103,8	100,4	November
103,6	85,3	87,0	105,1	95,7	106,5	105,1	Dezember
95,7	93,0	90,8	96,1	93,8	96,5	101,7	2010 Januar
96,2	95,2	92,1	96,5	95,1	96,7	103,5	Februar
98,1	96,8	95,0	98,3	96,0	98,7	93,2	März
98,6	97,1	99,1	98,6	99,0	98,5	94,0	April
98,9	96,9	102,8	98,6	98,9	98,6	96,0	Mai
101,1	98,2	103,2	101,0	100,2	101,1	101,2	Juni
102,4	102,1	99,7	102,6	102,1	102,6	100,9	Juli
100,6	101,7	99,1	100,7	101,4	100,6	98,8	August
100,4	102,7	101,0	100,3	102,7	100,0	97,4	September
100,2	103,6	101,1	100,1	102,4	99,8	97,8	Oktober
100,9	105,1	105,2	100,6	103,5	100,2	108,4	November
104,2	109,3	108,7	103,8	102,9	103,9	112,8	Dezember
101,4	111,1	111,1	100,6	105,9	99,7	108,3	2011 Januar
101,5	113,6	112,7	100,6	106,9	99,5	101,6	Februar
102,2	112,6	115,6	101,2	108,0	100,1	111,0	März
101,3	113,7	115,8	100,3	108,3	99,0	96,5	April
101,5	115,9	119,1	100,3	109,1	99,0	110,9	Mai
102,2	116,4	114,5	101,3	109,0	100,1	103,9	Juni
102,3	118,2	117,6	101,2	108,0	100,2	103,1	Juli
102,7	117,7	119,4	101,5	105,8	100,7	112,2	August
103,2	119,3	122,2	101,8	108,8	100,8	100,7	September
102,7	120,6	118,9	101,4	109,7	100,3	100,9	Oktober
103,5	116,6	117,6	102,5	107,2	101,8	99,4	November
105,6	119,0	118,0	104,6	106,3	104,4	104,6	Dezember
105,0	121,5	142,1	102,7	108,3	101,8	122,6	2012 Januar
106,3	122,6	139,8	104,1	109,1	103,4	107,3	Februar
105,5	122,0	138,8	103,3	106,4	102,9	101,3	März
106,2	118,1	144,5	103,9	108,9	103,1	97,9	April
105,8	119,0	141,0	103,7	110,1	102,7	107,1	Mai
106,1	118,0	134,7	104,4	110,3	103,5	96,4	Juni
106,8	113,7	136,7	105,1	107,5	104,8	97,0	Juli
108,1	117,8	143,7	105,9	109,7	105,3	111,2	August
107,6	115,1	142,3	105,5	107,9	105,2	100,4	September
105,5	117,9	139,0	103,5	108,3	102,8	100,8	Oktober
105,8	120,7	138,6	103,8	106,9	103,4	95,8	November
108,9	122,5	141,6	106,5	105,6	106,7	103,2	Dezember
105,0	124,2	138,0	102,9	110,4	101,7	109,3	2013 Januar
106,6	121,0	136,7	104,7	105,9	104,5	107,5	Februar
105,7	122,3	134,5	103,8	106,4	103,5	102,5	März
105,2	120,9	131,5	103,6	106,6	103,1	104,1	April
105,0	119,5	132,2	103,4	104,4	103,2	97,9	Mai
106,5	119,5	132,6	105,0	105,3	104,9	105,5	Juni
106,8	116,5	132,7	105,3	104,5	105,4	98,8	Juli
106,5	116,2	135,5	104,8	104,4	104,8	66,3	August
105,5	117,6	132,7	104,0	103,4	104,1	97,1	September
106,3	117,2	126,6	105,0	103,7	105,2	97,9	Oktober
106,7	120,9	129,6	105,4	105,2	105,4	99,7	November
108,3	120,6	133,0	106,6	103,1	107,1	96,2	Dezember

*) Außenhandelsindizes und Außenhandelsvolumen nach EGW können über Genesis-Online abgerufen werden (Tabellen 51000-0057 jährlich, 51000-0058 monatlich bzw. Zeitreihen 51000BJ902 jährlich, 51000BM902 monatlich).

10.6 Index der Durchschnittswerte (Jahr 2010 = 100) nach Warengruppen der Ernährungswirtschaft und der Gewerblichen Wirtschaft *)

**10.6.2 Einfuhr
Insgesamt**

Jahr, Monat	Insgesamt (EGW 1-9)	Ernährungs- wirtschaft (EGW 1-4)	Lebende Tiere (EGW 1)	Nahrungsmittel tierischen Ursprungs (EGW 2)	Nahrungsmittel pflanzlichen Ursprungs (EGW 3)	Genussmittel (EGW 4)
2008 Januar	100,9	99,0	84,8	99,6	97,2	109,5
2008 Februar	103,1	100,1	88,6	99,7	99,5	106,8
2008 März	102,3	101,6	93,2	100,3	100,5	113,0
2008 April	103,5	102,1	97,4	100,0	101,4	110,5
2008 Mai	102,6	101,5	99,9	98,3	102,0	106,6
2008 Juni	106,8	103,0	106,8	102,4	102,4	105,7
2008 Juli	107,1	103,7	107,0	103,0	102,6	110,3
2008 August	107,0	103,1	114,6	101,7	103,1	103,5
2008 September ..	107,2	103,5	112,6	102,9	102,0	109,7
2008 Oktober	106,2	102,4	108,6	102,5	100,5	109,3
2008 November ...	107,1	104,5	104,6	105,1	102,2	113,4
2008 Dezember ...	106,7	102,6	99,9	102,9	100,7	110,4
2009 Januar	100,6	98,9	101,8	97,8	99,3	99,2
2009 Februar	101,2	99,4	102,0	97,0	98,9	105,6
2009 März	101,5	98,4	104,4	97,2	97,9	102,1
2009 April	97,6	97,9	101,5	96,0	97,9	101,0
2009 Mai	98,2	97,6	105,5	95,3	97,2	102,4
2009 Juni	97,7	95,8	105,5	95,1	95,1	98,7
2009 Juli	98,6	95,7	108,1	94,2	94,6	100,9
2009 August	97,0	94,2	105,1	94,5	92,1	101,8
2009 September ..	97,2	94,4	100,0	92,3	93,3	101,6
2009 Oktober	96,5	93,6	91,8	93,9	92,6	97,0
2009 November ...	96,5	95,5	94,0	95,1	93,1	105,7
2009 Dezember ...	98,7	95,9	91,6	97,3	95,1	97,2
2010 Januar	92,8	94,9	96,8	94,9	95,9	90,7
2010 Februar	96,7	97,0	102,1	95,2	98,3	93,6
2010 März	96,1	98,3	102,0	97,1	99,7	94,1
2010 April	98,3	99,0	96,8	97,3	100,4	96,3
2010 Mai	100,5	99,1	101,8	98,7	100,0	95,4
2010 Juni	100,8	100,1	107,4	101,5	99,2	99,7
2010 Juli	103,1	99,9	101,3	100,4	99,5	100,3
2010 August	100,8	99,7	101,6	100,6	98,7	102,0
2010 September ..	101,8	101,3	94,6	102,2	99,8	106,2
2010 Oktober	101,1	101,7	94,0	102,0	100,8	105,8
2010 November ...	102,5	102,9	103,2	102,8	102,3	105,4
2010 Dezember ...	103,6	105,2	100,0	105,3	104,9	106,9
2011 Januar	104,0	106,3	96,4	100,8	107,5	112,4
2011 Februar	105,2	109,6	102,7	105,2	110,5	114,6
2011 März	104,9	109,9	107,0	106,7	109,8	116,5
2011 April	106,4	109,5	109,9	107,6	108,6	116,9
2011 Mai	104,8	109,5	111,8	106,9	108,4	117,9
2011 Juni	106,5	108,7	107,4	108,0	106,5	118,5
2011 Juli	106,4	109,2	108,7	107,6	107,4	118,5
2011 August	107,4	108,2	102,6	108,0	105,9	117,8
2011 September ..	107,0	108,3	108,1	108,9	105,5	118,0
2011 Oktober	109,1	109,2	102,6	109,9	106,8	117,9
2011 November ...	108,0	109,7	109,4	111,0	107,1	116,4
2011 Dezember ...	109,6	110,0	112,5	111,0	107,3	117,6
2012 Januar	110,3	111,7	111,5	111,7	109,6	120,7
2012 Februar	110,5	111,7	110,4	114,0	109,6	116,7
2012 März	111,8	112,5	118,1	112,9	110,3	120,5
2012 April	111,0	112,4	121,2	111,4	110,6	120,5
2012 Mai	110,1	112,5	116,5	111,2	111,4	118,8
2012 Juni	110,1	112,7	114,9	108,4	113,4	117,3
2012 Juli	112,1	111,7	109,7	108,6	111,7	116,9
2012 August	112,6	113,6	117,0	112,0	112,4	120,9
2012 September ..	112,7	114,6	125,7	112,7	113,5	120,6
2012 Oktober	111,4	114,3	124,1	113,8	113,7	116,1
2012 November ...	115,4	116,1	121,5	114,0	116,1	118,6
2012 Dezember ...	112,7	116,2	120,6	114,8	116,9	115,9
2013 Januar	110,6	114,1	120,2	111,2	115,7	112,1
2013 Februar	109,0	114,5	122,8	112,4	114,9	115,1
2013 März	111,2	114,9	122,1	112,9	115,3	115,2
2013 April	112,2	114,5	119,7	111,7	114,8	116,7
2013 Mai	108,3	114,6	113,7	113,9	115,5	112,2
2013 Juni	109,0	115,0	119,8	112,5	116,0	114,8
2013 Juli	109,1	113,6	118,7	114,1	114,1	110,7
2013 August	109,7	112,5	123,0	116,5	110,6	111,4
2013 September ..	108,9	111,7	124,3	113,9	110,1	112,3
2013 Oktober	109,7	111,3	121,0	114,7	110,0	109,1
2013 November ...	108,7	111,9	117,6	116,5	109,6	111,6
2013 Dezember ...	108,9	113,0	117,1	117,2	112,0	109,1

*) Außenhandelsindizes und Außenhandelsvolumen nach EGW können über Genesis-Online abgerufen werden (Tabellen 51000-0057 jährlich, 51000-0058 monatlich bzw. Zeitreihen 51000BJ902 jährlich, 51000BM902 monatlich).

10.6 Index der Durchschnittswerte (Jahr 2010 = 100) nach Warengruppen der Ernährungswirtschaft und der Gewerblichen Wirtschaft *)

10.6.2 Einfuhr
Insgesamt

Gewerbliche Wirtschaft (EGW 5-8)	Rohstoffe (EGW 5)	Halbwaren (EGW 6)	Fertigwaren (EGW 7+8)	Vorerzeugnisse (EGW 7)	Enderzeugnisse (EGW 8)	Andere nicht aufgliederbare Warenverkehre (EGW 9)	Jahr, Monat
101,1	103,1	102,4	100,5	111,5	98,6	99,0	2008 Januar
103,4	106,9	102,4	103,0	113,8	101,1	99,9	Februar
103,3	106,9	103,6	102,6	110,3	101,1	79,6	März
103,8	113,2	106,2	102,0	112,3	100,2	98,6	April
102,6	115,3	109,3	99,8	112,0	97,5	102,8	Mai
107,1	124,8	111,2	104,0	116,9	101,4	105,4	Juni
107,5	128,4	116,4	103,0	115,4	100,7	104,6	Juli
107,9	134,7	114,1	102,8	116,5	100,2	95,4	August
107,8	127,2	113,0	104,2	120,2	101,4	99,6	September
106,9	122,0	108,3	104,5	116,1	102,5	99,2	Oktober
107,4	112,3	100,6	107,5	113,4	106,5	104,9	November
107,2	103,6	87,3	110,7	112,3	110,5	106,2	Dezember
100,9	89,6	80,4	105,9	103,9	106,3	95,9	2009 Januar
101,4	87,4	78,0	107,4	101,8	108,4	100,1	Februar
100,9	87,9	76,7	106,6	98,3	108,0	130,4	März
97,5	80,2	75,5	103,5	100,0	104,0	97,6	April
98,1	79,4	73,8	104,9	97,3	106,4	103,3	Mai
97,8	82,0	76,8	103,3	95,6	104,7	101,4	Juni
98,9	87,2	77,6	103,7	96,2	105,1	97,5	Juli
97,5	82,6	79,0	103,2	96,6	104,4	92,0	August
97,3	84,6	80,9	101,7	96,9	102,5	102,6	September
97,1	83,2	81,8	101,4	96,2	102,3	89,5	Oktober
96,5	83,0	81,6	100,6	93,8	101,9	98,0	November
99,4	87,2	85,3	103,7	96,3	105,1	89,9	Dezember
92,7	88,4	83,2	94,7	93,2	94,9	91,7	2010 Januar
96,6	91,6	91,1	98,1	93,8	98,9	98,5	Februar
95,8	91,8	93,9	96,5	94,4	96,9	102,2	März
98,3	95,5	98,8	98,7	96,2	99,2	96,6	April
100,7	101,6	106,0	99,9	99,2	100,0	98,6	Mai
100,8	101,0	105,5	100,2	99,4	100,3	102,8	Juni
103,5	105,0	100,6	103,7	101,4	104,1	99,4	Juli
101,1	103,7	98,2	101,2	100,6	101,3	94,1	August
101,8	104,8	102,5	101,3	101,7	101,3	105,1	September
101,2	105,3	100,9	100,6	104,6	100,0	98,8	Oktober
102,2	108,3	105,9	100,9	105,5	100,1	112,1	November
103,8	111,5	110,6	101,7	103,8	101,3	95,9	Dezember
104,0	117,6	112,6	100,8	106,1	99,8	96,0	2011 Januar
104,8	121,7	118,7	100,6	108,2	99,2	105,7	Februar
104,4	125,0	116,2	100,4	108,4	99,0	105,2	März
106,2	130,8	120,9	100,6	105,5	99,7	102,8	April
104,0	130,7	118,9	99,0	108,7	97,3	117,3	Mai
106,3	130,8	120,0	101,8	110,9	100,1	104,9	Juni
106,3	130,8	119,5	100,9	112,0	98,9	101,5	Juli
107,4	133,7	122,8	102,0	114,7	99,8	103,4	August
106,9	131,6	121,1	102,2	113,4	100,3	107,8	September
109,3	132,6	119,2	105,0	115,9	103,2	101,7	Oktober
107,8	135,0	118,7	102,7	111,5	101,3	109,7	November
109,7	136,9	117,7	104,5	112,6	103,2	105,6	Dezember
110,9	138,9	139,2	103,8	106,7	103,3	92,1	2012 Januar
110,5	141,4	145,0	102,4	109,6	101,2	109,0	Februar
111,7	145,3	142,6	103,3	113,1	101,6	112,5	März
110,7	145,4	140,6	102,8	110,4	101,5	116,6	April
110,1	143,6	140,3	102,5	109,5	101,2	105,7	Mai
109,5	138,2	144,4	102,2	108,4	101,1	120,9	Juni
112,5	131,8	146,9	106,1	108,8	105,6	103,6	Juli
112,5	137,1	141,5	106,2	110,4	105,5	110,8	August
112,3	142,3	138,1	105,5	116,7	103,6	120,8	September
111,3	142,5	146,3	103,1	109,0	102,1	108,3	Oktober
115,0	138,6	153,3	108,0	122,2	105,8	123,6	November
112,9	138,6	151,6	104,0	111,9	102,8	100,7	Dezember
110,7	137,0	140,4	103,8	108,4	103,0	106,2	2013 Januar
108,6	137,7	136,9	101,1	107,6	100,0	108,3	Februar
112,0	135,6	142,7	105,6	109,7	104,8	100,4	März
112,3	135,9	155,6	104,8	109,7	103,9	109,6	April
108,5	130,1	151,5	101,2	109,2	99,8	101,0	Mai
108,9	130,8	147,7	101,7	105,9	101,0	104,9	Juni
108,5	129,3	140,3	102,5	106,8	101,7	111,1	Juli
110,1	131,8	143,0	103,0	106,0	102,5	102,7	August
109,2	130,6	140,8	103,5	108,0	102,7	102,1	September
109,8	131,3	144,3	103,6	102,7	103,7	107,8	Oktober
108,4	129,1	148,3	101,8	107,5	100,9	109,1	November
109,8	128,9	136,2	103,8	103,1	103,9	96,6	Dezember

*) Außenhandelsindizes und Außenhandelsvolumen nach EGW können über Genesis-Online abgerufen werden (Tabellen 51000-0057 jährlich, 51000-0058 monatlich bzw. Zeitreihen 51000BJ902 jährlich, 51000BM902 monatlich).

**10.7 Terms of Trade (Jahr 2010 = 100) nach Warengruppen der Ernährungswirtschaft
und der Gewerblichen Wirtschaft *)**

Insgesamt

Jahr, Monat	Insgesamt (EGW 1-9)	Ernährungs- wirtschaft (EGW 1-4)	lebende Tiere (EGW 1)	Nahrungsmittel tierischen Ursprungs (EGW 2)	Nahrungsmittel pflanzlichen Ursprungs (EGW 3)	Genussmittel (EGW 4)
2008 Januar	101,7	103,8	118,2	105,6	105,2	90,6
2008 Februar	98,7	103,3	109,7	104,7	103,8	95,5
2008 März	98,6	102,3	102,9	105,1	103,9	88,7
2008 April	98,7	102,5	103,0	102,5	106,4	91,0
2008 Mai	98,5	102,7	100,2	104,2	104,4	95,7
2008 Juni	96,3	101,6	96,6	103,1	102,9	95,7
2008 Juli	97,3	101,4	99,2	102,4	102,8	93,7
2008 August	98,3	101,2	89,1	105,2	100,3	97,9
2008 September ..	96,5	102,1	91,3	104,9	102,5	95,3
2008 Oktober	98,2	102,3	95,8	102,9	104,9	93,2
2008 November ...	97,6	98,3	100,2	98,7	100,4	89,1
2008 Dezember ...	100,7	99,0	106,6	99,9	101,3	88,1
2009 Januar	102,7	101,3	102,6	99,7	102,8	101,1
2009 Februar	101,8	100,7	104,4	99,0	104,8	92,4
2009 März	101,9	100,5	102,0	96,8	103,8	97,6
2009 April	104,4	100,4	100,1	97,7	102,7	100,7
2009 Mai	102,6	99,6	99,3	99,6	102,3	93,4
2009 Juni	102,8	102,0	98,9	99,5	104,2	100,4
2009 Juli	103,9	101,4	97,5	101,2	103,1	97,0
2009 August	104,6	101,6	93,6	99,7	104,5	95,3
2009 September ..	103,2	102,2	101,8	103,1	103,3	96,9
2009 Oktober	104,6	101,7	104,4	99,4	103,7	99,6
2009 November ...	105,3	101,4	106,2	101,2	103,5	93,4
2009 Dezember ...	104,6	100,5	108,6	99,3	101,2	98,6
2010 Januar	103,2	100,8	100,3	99,6	101,0	104,1
2010 Februar	99,6	99,6	94,7	100,1	99,5	102,6
2010 März	101,9	98,4	94,1	99,4	96,8	103,7
2010 April	100,1	98,5	93,2	101,2	96,6	101,2
2010 Mai	98,2	98,5	97,1	100,6	96,2	102,5
2010 Juni	100,2	99,0	94,4	99,1	97,8	101,4
2010 Juli	99,1	100,4	101,4	101,7	98,9	101,0
2010 August	99,8	101,0	97,6	101,7	100,8	98,8
2010 September ..	98,7	101,6	106,8	100,0	103,8	96,7
2010 Oktober	99,2	100,8	104,1	99,2	102,9	96,8
2010 November ...	98,7	100,5	103,5	99,5	101,5	99,1
2010 Dezember ...	100,7	99,0	110,9	98,6	100,0	95,4
2011 Januar	97,9	99,5	113,8	102,8	100,7	91,8
2011 Februar	96,8	98,2	101,7	99,7	100,1	91,2
2011 März	97,8	98,7	96,0	99,7	100,8	92,2
2011 April	95,5	100,0	101,4	101,0	101,8	92,1
2011 Mai	97,4	99,6	101,3	101,3	102,0	90,2
2011 Juni	96,3	100,3	100,3	101,1	102,3	92,0
2011 Juli	96,5	100,3	109,2	102,6	100,6	93,5
2011 August	96,1	100,8	116,6	101,5	102,5	91,9
2011 September ..	96,7	101,5	100,9	101,1	104,2	92,8
2011 Oktober	94,4	100,7	108,2	100,3	103,0	92,7
2011 November ...	96,1	100,8	108,4	100,4	103,1	93,6
2011 Dezember ...	96,6	100,3	113,1	99,9	102,3	91,8
2012 Januar	95,8	102,0	103,1	102,6	103,5	94,1
2012 Februar	96,6	102,1	100,6	100,9	103,7	97,4
2012 März	94,6	101,2	97,3	102,5	102,0	93,9
2012 April	95,9	102,0	97,5	104,0	103,3	93,5
2012 Mai	96,5	101,0	104,8	102,6	101,9	94,5
2012 Juni	96,6	100,9	101,0	103,5	101,6	96,2
2012 Juli	95,5	101,9	106,2	103,9	102,7	96,6
2012 August	96,4	102,4	107,4	102,7	104,7	94,3
2012 September ..	95,8	101,6	97,9	104,0	102,7	93,9
2012 Oktober	95,3	103,1	99,4	103,9	105,0	96,2
2012 November ...	92,0	100,8	100,2	104,0	101,8	92,7
2012 Dezember ...	97,0	100,6	102,3	103,2	101,1	94,5
2013 Januar	95,7	102,8	106,6	105,3	103,2	98,4
2013 Februar	98,3	102,4	100,9	103,5	104,1	97,0
2013 März	95,4	101,8	98,7	103,0	103,1	97,7
2013 April	94,2	103,1	96,2	105,5	104,9	96,5
2013 Mai	97,2	102,4	102,3	104,7	102,3	99,2
2013 Juni	98,2	102,4	95,7	106,0	103,0	96,5
2013 Juli	98,0	103,3	99,4	105,3	102,9	100,6
2013 August	95,3	104,6	93,7	105,9	105,2	99,2
2013 September ..	97,2	105,2	97,1	108,7	104,5	99,5
2013 Oktober	97,1	105,7	97,3	107,1	105,9	100,8
2013 November ...	98,3	102,9	100,3	103,5	104,6	94,6
2013 Dezember ...	99,3	102,7	102,8	104,0	102,2	99,3

*) Die Terms of Trade können über Genesis-Online abgerufen werden (Tabellen 51000-0057 jährlich, 51000-0058 monatlich bzw. Zeitreihen 51000BJ902 jährlich, 51000BM902 monatlich).

10.7 Terms of Trade (Jahr 2010 = 100) nach Warengruppen der Ernährungswirtschaft
und der Gewerblichen Wirtschaft *)

Insgesamt

Gewerbliche Wirtschaft (EGW 5-8)	Rohstoffe (EGW 5)	Halbwaren (EGW 6)	Fertigwaren (EGW 7+8)	Vorerzeugnisse (EGW 7)	Enderzeugnisse (EGW 8)	Andere nicht aufgliederbare Warenverkehre (EGW 9)	Jahr, Monat
101,6	97,1	98,4	102,4	103,5	102,2	97,5	2008 Januar
98,4	97,7	102,4	98,5	98,6	98,7	104,5	Februar
97,5	99,8	102,3	97,8	102,8	97,1	133,4	März
98,4	94,3	103,2	99,5	98,8	99,9	105,4	April
98,2	90,1	104,4	100,1	100,2	100,4	102,2	Mai
95,8	84,8	106,2	97,7	98,1	98,1	100,9	Juni
96,9	81,6	100,8	100,3	99,8	100,8	94,1	Juli
97,5	86,4	101,5	101,6	103,3	101,6	112,7	August
95,8	89,5	100,2	98,6	96,8	99,2	101,1	September
97,4	97,7	99,5	99,2	99,3	99,5	110,4	Oktober
97,3	101,8	97,8	97,5	100,4	97,3	105,4	November
100,7	117,5	100,0	98,8	100,7	98,6	99,0	Dezember
102,8	127,1	104,4	99,1	99,3	98,9	102,3	2009 Januar
102,0	118,3	106,0	97,7	103,6	96,7	94,0	Februar
103,0	114,2	105,6	99,1	108,6	97,7	74,5	März
105,2	115,0	105,6	101,1	107,7	100,1	87,2	April
103,4	114,6	110,0	98,3	99,7	97,9	85,9	Mai
103,0	108,7	112,2	98,6	100,6	98,3	91,0	Juni
104,2	100,7	108,1	101,0	98,9	101,2	91,4	Juli
104,7	97,5	108,5	100,5	95,9	101,3	101,8	August
103,5	100,1	104,6	100,3	99,5	100,4	94,2	September
104,2	102,2	106,5	101,0	99,8	101,2	112,5	Oktober
105,7	104,8	107,4	102,5	105,2	101,9	102,4	November
104,2	97,8	102,0	101,4	99,4	101,3	116,9	Dezember
103,2	105,2	109,1	101,5	100,6	101,7	110,9	2010 Januar
99,6	103,9	101,1	98,4	101,4	97,8	105,1	Februar
102,4	105,4	101,2	101,9	101,7	101,9	91,2	März
100,3	101,7	100,3	99,9	102,9	99,3	97,3	April
98,2	95,4	97,0	98,7	99,7	98,6	97,4	Mai
100,3	97,2	97,8	100,8	100,8	100,8	98,4	Juni
98,9	97,2	99,1	98,9	100,7	98,6	101,5	Juli
99,5	98,1	100,9	99,5	100,8	99,3	105,0	August
98,6	98,0	98,5	99,0	101,0	98,7	92,7	September
99,0	98,4	100,2	99,5	97,9	99,8	99,0	Oktober
98,7	97,0	99,3	99,7	98,1	100,1	96,7	November
100,4	98,0	98,3	102,1	99,1	102,6	117,6	Dezember
97,5	94,5	98,7	99,8	99,8	99,9	112,8	2011 Januar
96,9	93,3	94,9	100,0	98,8	100,3	96,1	Februar
97,9	90,1	99,5	100,8	99,6	101,1	105,5	März
95,4	86,9	95,8	99,7	102,7	99,3	93,9	April
97,6	88,7	100,2	101,3	100,4	101,7	94,5	Mai
96,1	89,0	95,4	99,5	98,3	100,0	99,0	Juni
96,2	90,4	98,4	100,3	96,4	101,3	101,6	Juli
95,6	88,0	97,2	99,5	92,2	100,9	108,5	August
96,5	90,7	100,9	99,6	95,9	100,5	93,4	September
94,0	91,0	99,7	96,6	94,7	97,2	99,2	Oktober
96,0	86,4	99,1	99,8	96,1	100,5	90,6	November
96,3	86,9	100,3	100,1	94,4	101,2	99,1	Dezember
94,7	87,5	102,1	98,9	101,5	98,5	133,1	2012 Januar
96,2	86,7	96,4	101,7	99,5	102,2	98,4	Februar
94,4	84,0	97,3	100,0	94,1	101,3	90,0	März
95,9	81,2	102,8	101,1	98,6	101,6	84,0	April
96,1	82,9	100,5	101,2	100,5	101,5	101,3	Mai
96,9	85,4	93,3	102,2	101,8	102,4	79,7	Juni
94,9	86,3	93,1	99,1	98,8	99,2	93,6	Juli
96,1	85,9	101,6	99,7	99,4	99,8	100,4	August
95,8	80,9	103,0	100,0	92,5	101,5	83,1	September
94,8	82,7	95,0	100,4	99,4	100,7	93,1	Oktober
92,0	87,1	90,4	96,1	87,5	97,7	77,5	November
96,5	88,4	93,4	102,4	94,4	103,8	102,5	Dezember
94,9	90,7	98,3	99,1	101,8	98,7	102,9	2013 Januar
98,2	87,9	99,9	103,6	98,4	104,5	99,3	Februar
94,4	90,2	94,3	98,3	97,0	98,8	102,1	März
93,7	89,0	84,5	98,9	97,2	99,2	95,0	April
96,8	91,9	87,3	102,2	95,6	103,4	96,9	Mai
97,8	91,4	89,8	103,2	99,4	103,9	100,6	Juni
98,4	90,1	94,6	102,7	97,8	103,6	88,9	Juli
96,7	88,2	94,8	101,7	98,5	102,2	64,6	August
96,6	90,0	94,2	100,5	95,7	101,4	95,1	September
96,8	89,3	87,7	101,4	101,0	101,4	90,8	Oktober
98,4	93,6	87,4	103,5	97,9	104,5	91,4	November
98,6	93,6	97,7	102,7	100,0	103,1	99,6	Dezember

*) Die Terms of Trade können über Genesis-Online abgerufen werden (Tabellen 51000-0057 jährlich, 51000-0058 monatlich bzw. Zeitreihen 51000BJ902 jährlich, 51000BM902 monatlich).

10.8 Index der tatsächlichen Werte (Jahr 2010 = 100) nach Teilen des Internationalen Warenverzeichnisses für den Außenhandel (SITC - Rev. 4)

10.8.1 Ausfuhr

Insgesamt

Jahr, Monat	SITC - Teil											
	Insgesamt	0 Nahrungsmittel und lebende Tiere	1 Getränke und Tabak	2 Rohstoffe	3 Mineral. Brennstoffe, Schmiermittel	4 Tierische und pflanzliche Öle, Fette und Wachse	5 Chemische Erzeugnisse	6 Bearbeitete Waren nach Beschaffenheit gegliedert	7 Maschinenbau- und elektrotechn. Erzeugnisse, Fahrzeuge	8 Verschiedene Fertigwaren	9 Andere Waren	
2008	Januar	112,5	94,2	95,5	103,5	147,2	106,7	155,4	118,0	106,9	102,2	72,2
	Februar	113,1	91,2	90,4	102,6	125,5	92,8	148,1	113,8	111,4	101,3	87,0
	März	112,1	88,8	95,7	109,3	153,5	109,0	144,7	115,0	108,6	101,2	84,2
	April	119,8	98,0	101,6	110,6	147,3	130,1	150,6	125,0	118,9	102,5	80,5
	Mai	108,0	99,2	107,1	119,9	135,7	108,3	138,5	116,7	104,3	87,4	73,7
	Juni	118,0	99,7	119,7	119,6	166,1	125,4	156,3	121,6	113,7	101,4	79,3
	Juli	116,1	96,2	118,2	109,1	158,0	116,4	158,2	118,9	110,1	104,9	90,3
	August	101,4	96,4	107,0	94,9	123,5	108,2	143,7	108,2	92,3	98,0	68,3
	September	116,5	102,8	110,5	100,2	124,8	122,2	151,8	120,9	112,7	108,5	84,3
	Oktober	120,1	113,5	105,8	99,3	132,9	116,1	156,1	121,1	115,1	115,2	101,3
	November	103,0	96,8	95,5	70,4	122,7	91,2	132,9	99,8	99,6	100,4	90,8
	Dezember	90,4	94,9	86,0	58,3	110,5	112,4	109,8	80,4	89,2	90,3	84,1
2009	Januar	84,9	91,3	97,8	59,2	105,6	90,5	113,7	84,3	78,0	86,7	70,8
	Februar	85,4	88,0	83,6	61,1	92,0	91,8	117,6	81,8	79,1	89,3	71,7
	März	93,6	93,7	93,6	71,2	85,6	92,0	130,8	87,0	88,6	93,6	79,7
	April	86,2	90,8	94,2	73,3	80,6	68,4	124,1	83,8	79,1	84,6	74,4
	Mai	81,2	90,2	99,3	70,9	74,7	86,0	112,5	79,9	76,0	74,9	65,5
	Juni	89,3	91,6	102,1	70,7	88,6	92,6	121,7	85,1	85,0	82,5	82,3
	Juli	94,4	97,6	112,6	73,9	90,1	76,9	132,2	90,6	87,8	93,0	85,5
	August	80,2	91,4	101,2	67,7	86,2	82,4	110,7	78,6	71,8	83,8	75,1
	September	94,9	94,4	95,1	76,6	81,7	82,1	125,8	91,5	89,2	98,1	95,6
	Oktober	96,6	97,8	96,2	82,4	80,7	78,8	129,9	93,5	90,1	100,8	92,5
	November	96,7	93,1	96,6	76,2	82,7	77,1	127,3	89,9	93,5	96,9	90,5
	Dezember	90,4	95,0	91,6	68,4	90,9	88,3	112,4	78,6	88,4	91,0	95,5
2010	Januar	80,3	86,4	78,4	73,4	90,0	86,9	88,9	82,3	75,8	84,2	71,2
	Februar	88,4	88,7	84,6	89,6	92,1	77,6	91,1	86,8	87,2	92,0	84,8
	März	108,0	104,5	99,1	110,5	103,6	103,2	108,3	107,6	109,0	107,4	101,4
	April	94,9	92,1	98,0	102,5	99,5	88,8	98,2	97,1	94,8	88,6	84,0
	Mai	96,5	94,9	109,1	106,0	98,6	94,1	99,1	100,5	96,0	88,6	89,3
	Juni	107,9	100,8	111,7	111,8	93,9	102,8	106,1	111,0	109,6	100,0	121,2
	Juli	102,6	97,6	114,6	99,4	93,2	96,2	104,4	102,5	103,7	100,8	95,7
	August	94,2	99,0	110,5	90,1	90,4	103,7	99,9	96,1	90,4	99,4	90,6
	September	108,7	107,5	96,5	107,9	93,0	112,0	104,3	108,2	111,2	112,1	98,4
	Oktober	108,5	112,3	104,4	107,1	106,6	120,6	102,4	108,3	109,9	111,7	105,1
	November	110,5	109,5	101,2	107,9	112,1	116,8	100,3	107,1	113,7	111,9	129,6
	Dezember	102,5	107,5	92,3	95,8	130,8	98,0	96,9	92,7	104,2	103,4	128,7
2011	Januar	100,5	102,4	90,2	104,1	137,9	121,0	103,9	105,0	97,3	99,3	89,3
	Februar	107,1	104,4	92,0	124,8	126,6	140,0	107,5	111,7	105,5	106,8	89,0
	März	124,6	117,9	111,4	136,4	144,5	152,4	119,7	127,6	125,7	122,2	118,8
	April	107,1	110,3	105,5	120,4	113,2	135,0	106,3	113,7	106,7	99,7	93,3
	Mai	116,6	108,0	124,7	122,9	128,9	128,0	113,6	122,8	118,3	106,6	111,2
	Juni	111,2	113,3	115,1	118,5	123,1	141,9	110,0	117,2	111,0	103,1	103,7
	Juli	108,4	102,1	112,4	110,6	129,4	133,6	104,1	112,4	109,0	105,8	101,1
	August	108,0	110,5	117,2	110,0	109,6	137,2	106,9	114,4	105,4	110,1	109,8
	September	120,3	122,4	114,3	119,8	129,9	136,5	112,4	120,9	120,9	121,9	137,0
	Oktober	112,8	115,7	114,0	112,2	139,6	149,3	104,2	113,4	113,4	114,2	118,6
	November	119,2	116,8	115,3	117,0	137,3	154,2	108,3	113,6	123,2	120,7	126,2
	Dezember	107,4	112,0	102,4	98,6	153,1	129,5	97,3	97,8	111,9	104,9	109,8
2012	Januar	110,1	109,4	100,9	112,3	262,0	132,8	114,2	108,9	106,2	107,3	100,0
	Februar	116,5	114,7	110,1	121,1	273,3	167,8	109,9	112,7	116,9	113,7	102,4
	März	126,1	120,4	111,8	131,4	286,7	162,9	120,3	122,8	126,2	123,2	117,6
	April	111,4	106,5	110,4	118,9	262,5	148,3	108,2	108,8	110,6	104,0	111,9
	Mai	118,4	120,8	118,7	119,1	250,4	175,1	116,4	117,6	118,2	108,5	104,8
	Juni	120,7	118,2	124,0	115,5	233,0	179,9	115,6	116,9	123,0	112,2	110,7
	Juli	119,5	117,1	126,3	112,2	243,9	189,7	115,5	113,1	121,7	114,5	99,4
	August	115,5	123,5	121,1	104,1	303,5	191,9	114,9	111,6	112,0	114,1	103,8
	September	116,7	120,2	111,2	105,6	278,4	200,5	114,3	109,9	115,4	117,2	106,4
	Oktober	126,2	144,5	119,3	114,6	296,5	191,9	120,3	123,0	123,6	127,7	112,9
	November	119,6	132,6	116,0	104,0	261,1	179,1	114,8	112,1	119,7	119,6	106,0
	Dezember	100,6	116,7	102,7	91,8	294,4	148,1	93,4	86,3	101,2	98,9	95,2
2013	Januar	113,0	122,8	98,2	96,1	253,6	156,4	118,4	107,7	103,6	107,3	225,3
	Februar	113,3	111,5	99,8	97,3	269,7	129,6	110,4	103,9	108,7	108,0	218,4
	März	120,6	121,5	107,3	110,3	287,1	157,7	113,5	109,2	116,8	115,3	232,2
	April	120,3	115,1	108,3	103,5	254,4	156,8	115,6	111,0	117,7	110,2	232,7
	Mai	113,3	120,1	112,1	99,4	251,1	166,3	110,2	107,5	108,1	104,3	214,3
	Juni	118,4	117,3	114,5	97,8	253,9	191,2	109,4	110,3	116,8	108,9	224,4
	Juli	119,1	118,8	119,2	96,7	252,5	179,0	115,2	108,4	115,3	115,5	222,9
	August	108,6	120,2	110,4	88,1	272,6	145,9	105,2	98,5	108,1	110,0	189,9
	September	120,9	123,8	113,2	94,2	269,7	170,0	109,5	107,3	119,7	123,3	208,2
	Oktober	126,7	133,8	108,9	98,6	298,0	177,4	119,8	117,0	122,5	124,2	227,4
	November	120,7	122,8	106,2	89,1	294,4	145,7	113,3	105,1	120,0	115,0	213,7
	Dezember	104,5	117,9	96,1	85,8	308,6	111,7	92,7	85,8	103,6	101,7	190,5

*) Außenhandelsindizes und Außenhandelsvolumen nach SITC können über Genesis-Online abgerufen werden (Tabelle 51000-0056 monatlich bzw. Zeitreihe 51000BM904 monatlich).

10.8 Index der tatsächlichen Werte (Jahr 2010 = 100) nach Teilen des Internationalen Warenverzeichnisses für den Außenhandel (SITC - Rev. 4) 1

10.8.2 Einfuhr

Insgesamt

Jahr, Monat	SITC - Teil											
	Insgesamt	0 Nahrungsmittel und lebende Tiere	1 Getränke und Tabak	2 Rohstoffe	3 Mineral., Brennstoffe, Schmiermittel	4 Tierische und pflanzliche Öle, Fette und Wachse	5 Chemische Erzeugnisse	6 Bearbeitete Waren nach Beschaffenheit gegliedert	7 Maschinenbau- und elektrotechn. Erzeugnisse, Fahrzeuge	8 Verschiedene Fertigwaren	9 Andere Waren	
2008	Januar	105,2	100,4	118,2	96,2	117,6	95,0	132,7	113,4	98,5	99,7	69,7
	Februar	105,7	94,6	107,6	90,5	115,1	98,5	142,5	112,6	99,3	99,7	75,2
	März	104,8	95,9	106,7	97,3	111,0	109,1	134,3	116,9	99,8	92,8	77,7
	April	110,7	100,0	124,8	101,1	121,3	110,6	145,5	120,8	104,9	93,3	90,4
	Mai	103,8	100,0	113,5	101,5	114,9	107,4	130,5	120,6	93,9	86,9	96,2
	Juni	107,6	95,3	123,6	104,1	120,0	102,0	146,7	122,2	96,2	91,7	98,7
	Juli	114,2	98,4	126,9	109,3	142,8	114,4	152,6	123,9	100,6	102,0	92,2
	August	101,8	90,8	104,7	93,6	132,0	121,5	136,3	110,2	86,0	94,1	93,2
	September	112,8	94,9	125,3	100,1	135,6	101,4	149,8	117,1	101,7	105,5	104,1
	Oktober	114,6	100,7	136,2	99,9	132,2	119,5	147,7	119,7	103,1	105,5	129,6
	November	105,0	97,4	125,6	72,5	118,7	129,8	127,9	99,1	99,8	98,5	135,4
	Dezember	94,4	95,4	132,9	80,1	105,6	127,6	113,9	80,1	89,6	93,8	111,0
2009	Januar	88,3	97,2	104,7	72,0	94,3	99,8	115,9	82,0	79,0	98,3	76,8
	Februar	86,4	92,1	96,4	61,9	86,2	75,2	114,3	77,5	81,2	94,0	87,0
	März	92,4	99,0	110,3	67,7	85,6	85,3	116,1	79,8	91,7	92,0	114,7
	April	85,3	100,0	106,7	67,5	73,1	74,0	113,6	75,5	82,9	87,3	91,7
	Mai	79,1	92,0	97,0	59,4	73,8	71,9	106,0	69,8	75,8	80,2	81,8
	Juni	83,6	87,8	108,1	67,5	73,1	73,2	111,0	73,4	82,7	86,6	85,3
	Juli	86,3	92,2	117,7	63,7	79,5	72,4	121,8	76,6	78,8	97,8	94,7
	August	80,2	87,9	99,5	70,8	81,8	90,1	108,0	70,4	72,3	89,3	76,6
	September	93,2	90,8	111,1	71,1	92,3	94,9	119,9	84,4	90,6	98,0	91,7
	Oktober	94,2	92,9	112,4	76,9	82,8	88,3	124,5	86,5	93,7	95,2	96,9
	November	88,5	89,0	117,7	68,9	79,2	79,5	116,1	81,2	85,8	90,7	103,8
	Dezember	86,5	97,4	99,6	71,8	88,2	71,2	111,7	73,1	82,6	86,8	94,0
2010	Januar	83,0	90,9	86,8	77,4	86,4	74,1	92,2	78,6	78,0	88,9	80,3
	Februar	85,7	91,9	83,7	82,6	86,5	80,5	92,3	83,0	82,4	89,2	83,9
	März	104,4	105,0	103,2	97,6	101,4	107,6	107,9	101,1	106,7	103,1	103,0
	April	93,7	95,1	96,6	99,7	96,4	87,0	100,1	93,6	92,6	85,2	91,1
	Mai	99,8	99,8	97,0	105,7	101,9	78,7	99,1	101,9	98,3	89,7	127,7
	Juni	107,3	99,0	103,8	107,5	103,6	113,6	102,5	107,4	112,8	99,5	119,8
	Juli	103,1	99,0	110,8	109,6	96,4	81,5	103,3	107,5	104,1	104,2	95,2
	August	97,9	98,9	98,0	104,9	104,1	115,6	99,5	97,6	92,5	106,0	90,9
	September	104,8	101,1	105,4	97,2	91,7	101,2	97,5	109,0	108,9	115,3	98,4
	Oktober	107,7	105,2	104,3	105,3	105,4	116,3	105,3	113,4	107,9	110,9	99,2
	November	111,2	107,6	110,4	110,4	113,2	123,2	104,1	108,8	116,7	106,0	106,2
	Dezember	103,2	108,2	100,5	103,9	113,3	121,2	96,5	98,2	103,4	101,9	104,3
2011	Januar	105,2	107,4	96,6	113,6	122,3	124,0	101,2	109,7	98,1	109,7	92,6
	Februar	109,9	105,9	90,1	124,6	129,5	128,8	104,8	116,2	104,1	108,7	96,3
	März	120,8	117,6	112,1	132,7	129,2	133,7	118,5	129,9	116,7	118,0	111,1
	April	111,6	111,3	104,7	127,3	140,5	126,7	105,9	121,8	104,1	99,1	98,7
	Mai	117,4	111,2	115,2	130,3	124,1	166,6	116,9	128,2	113,6	106,8	119,7
	Juni	113,9	110,7	109,8	133,0	111,9	148,1	112,0	124,4	111,4	106,2	118,8
	Juli	113,8	102,2	118,3	116,7	143,2	138,3	112,7	122,8	102,9	110,4	119,1
	August	111,4	108,0	107,7	121,2	126,7	163,0	114,9	114,7	97,3	121,0	133,4
	September	117,8	110,6	115,7	122,4	125,7	129,5	111,6	120,6	113,7	122,9	132,8
	Oktober	118,4	113,0	115,3	111,4	136,1	131,3	110,8	119,5	116,0	113,9	136,6
	November	118,3	110,4	129,6	118,5	144,3	129,0	105,8	114,2	115,6	115,8	135,6
	Dezember	109,7	115,8	128,8	100,7	143,8	129,0	102,3	96,3	104,7	104,1	133,5
2012	Januar	112,2	109,6	99,3	112,7	162,5	123,9	101,3	111,0	102,1	116,7	104,3
	Februar	117,0	114,6	104,7	120,0	170,7	120,0	104,7	117,2	106,7	117,9	112,2
	März	125,9	122,3	119,6	138,9	190,7	126,9	121,0	121,1	116,3	113,7	104,3
	April	112,5	105,8	106,2	119,0	161,1	96,6	105,1	109,9	106,8	102,2	106,8
	Mai	119,1	117,6	120,0	128,1	161,6	109,9	114,5	118,7	112,2	105,5	119,6
	Juni	117,9	111,6	122,1	111,1	160,8	111,6	114,5	114,9	110,6	110,4	133,4
	Juli	117,7	112,9	129,2	118,3	154,9	120,8	112,6	116,5	106,7	121,3	136,2
	August	113,5	111,6	118,2	111,8	153,6	97,6	107,0	106,2	102,8	124,5	125,7
	September	115,2	109,9	118,0	105,9	157,6	122,9	112,3	107,8	104,1	121,3	138,4
	Oktober	127,5	127,6	135,1	121,3	193,1	126,9	113,4	122,1	114,9	128,2	139,4
	November	118,7	117,6	136,7	109,2	162,4	107,9	114,4	104,1	113,7	114,6	135,7
	Dezember	103,1	114,5	115,4	95,4	184,5	92,9	90,4	82,1	90,3	100,9	116,5
2013	Januar	116,0	110,8	101,7	104,4	161,6	99,0	103,9	104,2	99,2	117,4	249,6
	Februar	111,0	100,6	110,8	101,7	164,3	92,5	97,6	100,0	93,6	109,9	244,1
	März	117,1	107,2	112,7	116,1	152,3	89,0	105,4	103,7	105,4	107,8	261,4
	April	118,2	105,9	112,5	120,5	159,3	122,3	107,9	103,5	106,0	103,8	264,3
	Mai	115,9	110,0	114,1	106,9	161,4	107,6	105,9	99,8	102,6	101,8	265,3
	Juni	117,3	107,2	113,8	108,2	164,3	113,4	104,3	105,7	103,9	103,7	264,7
	Juli	119,2	107,4	121,8	100,5	161,7	120,4	112,8	106,3	102,2	119,9	264,2
	August	111,0	105,3	105,7	91,1	176,8	115,4	100,7	97,1	90,7	116,3	219,0
	September	115,1	107,2	125,4	100,7	146,8	121,6	105,7	103,3	99,4	124,7	241,3
	Oktober	125,6	117,1	129,1	110,8	166,8	114,0	107,3	110,3	115,0	121,7	267,0
	November	116,8	105,8	128,5	98,2	160,2	100,9	99,3	99,6	107,8	112,3	250,4
	Dezember	105,5	115,8	112,8	92,8	161,0	104,5	88,2	80,5	92,2	104,3	221,9

*) Außenhandelsindizes und Außenhandelsvolumen nach SITC können über Genesis-Online abgerufen werden (Tabelle 51000-0056 monatlich bzw. Zeitreihe 51000BM904 monatlich).

10.9 Index des Volumens (Jahr 2010 = 100) nach Teilen des Internationalen Warenverzeichnisses für den Außenhandel (SITC - Rev. 4) *)

10.9.1 Ausfuhr

Insgesamt

Jahr, Monat	SITC - Teil											
	Insgesamt	0 Nahrungsmittel und lebende Tiere	1 Getränke und Tabak	2 Rohstoffe	3 Mineral. Brennstoffe, Schmiermittel	4 Tierische und pflanzliche Öle, Fette und Wachse	5 Chemische Erzeugnisse	6 Bearbeitete Waren nach Beschaffenheit gegliedert	7 Maschinenbau- und elektrotechn. Erzeugnisse, Fahrzeuge	8 Verschiedene Fertigwaren	9 Andere Waren	
2008	Januar	109,7	91,6	94,5	103,3	145,8	98,1	102,7	116,0	113,4	102,3	81,4
	Februar	111,1	88,7	88,2	98,7	121,1	81,0	98,8	110,9	119,9	100,6	92,5
	März	111,0	85,3	97,1	103,9	144,4	93,9	97,0	112,6	116,7	109,2	94,8
	April	117,2	93,3	102,6	103,2	130,1	109,5	105,4	120,1	125,6	104,8	92,9
	Mai	106,8	95,1	106,5	111,1	112,9	90,4	95,4	113,2	112,6	93,5	84,6
	Juni	114,8	94,9	121,4	107,7	130,9	100,1	107,6	116,0	121,8	103,8	81,0
	Juli	111,5	91,6	119,3	102,0	125,4	89,1	105,3	113,8	115,8	105,3	98,8
	August	96,4	92,9	105,5	86,2	101,6	81,3	90,3	101,8	97,6	99,3	70,9
	September ..	112,7	98,0	106,9	94,8	103,5	93,9	99,3	114,6	119,2	112,6	88,0
	Oktober	115,2	108,7	105,4	97,2	118,4	84,6	103,6	114,0	119,7	116,8	108,2
	November ..	98,5	94,9	91,7	74,4	120,6	70,3	85,2	94,8	102,8	101,8	93,3
	Dezember ..	84,1	93,3	89,7	64,6	124,2	92,9	71,0	76,6	86,1	89,0	85,4
2009	Januar	82,1	92,1	96,1	67,3	116,0	79,2	79,4	82,8	80,1	85,9	77,9
	Februar	82,9	89,0	84,1	73,8	108,8	86,6	80,2	79,8	82,0	88,8	79,0
	März	90,5	95,6	92,6	89,1	103,9	92,9	87,2	88,4	90,0	93,4	92,6
	April	84,5	93,9	92,3	92,4	100,0	67,2	86,7	86,4	80,9	87,7	85,2
	Mai	80,5	93,0	103,4	89,2	91,2	85,3	82,9	83,1	77,6	77,7	79,8
	Juni	89,0	95,1	99,6	87,3	102,2	88,7	91,9	88,2	88,3	83,9	89,4
	Juli	92,2	101,1	113,5	93,4	104,8	78,8	95,9	95,6	88,6	92,1	92,5
	August	79,0	96,1	102,9	81,5	101,8	87,5	84,9	82,7	72,4	83,8	80,7
	September ..	94,6	98,7	95,2	92,0	100,5	83,7	91,6	96,8	93,2	97,3	103,4
	Oktober	95,8	103,0	96,9	98,8	93,2	83,9	95,6	98,3	93,1	101,6	98,0
	November ..	95,1	96,9	93,9	90,1	92,5	82,9	91,1	93,8	96,3	96,3	97,7
	Dezember ..	87,6	98,4	96,3	82,2	103,8	94,1	81,4	80,4	88,9	88,6	93,8
2010	Januar	83,8	90,4	80,6	82,9	96,5	93,8	91,6	86,1	79,9	83,2	78,4
	Februar	91,7	92,3	86,1	97,8	98,1	83,9	91,6	90,4	91,1	91,5	103,0
	März	110,2	108,3	100,6	115,3	105,3	108,6	107,5	111,4	111,8	107,3	110,0
	April	96,4	94,7	99,5	100,8	99,5	92,8	98,4	99,0	96,4	90,3	91,2
	Mai	97,7	97,4	109,4	102,7	98,7	100,6	97,8	101,8	97,5	92,6	91,7
	Juni	106,9	102,1	109,3	106,6	93,7	104,7	105,5	111,6	108,4	101,2	103,7
	Juli	100,4	98,0	111,9	98,6	93,4	96,2	103,7	102,9	99,2	100,9	95,5
	August	93,6	98,2	110,8	90,3	91,8	102,8	99,0	95,3	89,8	98,9	91,2
	September ..	108,2	104,4	93,6	103,7	92,8	107,6	103,6	106,4	110,3	111,1	119,7
	Oktober	108,2	109,4	103,6	106,3	104,9	114,6	103,0	105,3	110,5	110,3	106,3
	November ..	109,2	105,5	99,9	104,4	106,7	107,7	104,1	103,2	113,0	110,9	109,9
	Dezember ..	98,3	101,7	94,6	90,0	121,1	88,6	95,7	87,3	100,1	103,1	101,0
2011	Januar	98,8	96,5	90,5	95,1	123,3	104,3	103,7	100,6	97,1	97,6	84,8
	Februar	105,2	96,6	91,6	110,7	111,9	112,7	104,5	106,0	107,3	103,0	85,1
	März	121,5	107,8	110,4	120,9	124,8	119,8	118,6	120,1	125,6	118,9	105,0
	April	105,3	99,8	104,3	105,8	94,0	107,5	105,9	107,0	107,1	101,6	95,3
	Mai	114,3	98,4	123,2	107,9	104,6	95,6	110,8	115,3	119,8	107,0	96,7
	Juni	108,4	103,5	114,5	107,0	103,4	106,8	107,6	110,0	110,7	105,3	87,9
	Juli	105,5	92,8	107,7	98,0	105,9	107,0	104,8	105,4	107,9	104,8	96,2
	August	104,7	100,7	115,4	98,8	90,2	102,5	104,6	107,8	104,6	108,8	95,0
	September ..	116,2	110,7	112,3	106,6	104,9	102,7	110,8	112,5	119,5	119,4	120,5
	Oktober	109,5	104,5	111,3	101,8	112,1	115,0	103,5	106,1	112,1	111,7	118,5
	November ..	114,9	104,8	113,0	111,2	110,9	119,7	109,8	106,5	119,3	117,0	122,1
	Dezember ..	101,5	100,4	102,6	93,3	122,2	100,3	95,3	91,6	106,1	99,3	104,0
2012	Januar	104,2	96,5	93,6	101,2	140,0	96,6	107,4	102,8	105,5	101,8	80,4
	Februar	109,2	100,7	101,0	109,2	150,5	126,1	106,6	104,9	112,8	106,4	88,1
	März	119,2	105,4	103,9	119,8	158,2	119,7	118,4	114,1	122,9	116,6	100,4
	April	104,6	93,1	100,7	105,7	135,6	106,3	105,8	101,4	106,9	100,3	92,2
	Mai	111,5	106,0	109,9	109,4	129,7	134,6	110,2	109,8	114,7	107,3	88,3
	Juni	113,5	103,9	113,9	108,4	131,3	137,5	112,1	108,5	116,7	109,1	113,3
	Juli	111,6	103,2	115,3	106,8	130,9	142,5	113,4	105,3	114,0	109,0	106,0
	August	106,3	106,3	109,5	97,1	165,5	142,8	110,4	103,1	104,1	110,4	96,3
	September ..	108,1	102,6	103,0	101,3	147,3	153,6	106,5	101,9	110,0	111,8	92,7
	Oktober	118,9	121,1	109,4	108,2	168,1	148,2	117,3	114,4	119,5	123,9	103,8
	November ..	112,6	111,0	108,7	98,5	149,4	140,8	112,9	104,0	114,1	118,8	101,1
	Dezember ..	92,1	98,0	96,3	91,4	163,3	115,3	90,1	79,3	93,9	94,2	81,3
2013	Januar	106,7	103,2	91,5	90,2	140,2	128,8	114,8	100,3	101,5	103,4	199,0
	Februar	105,7	94,6	90,3	95,2	150,7	102,4	106,3	96,4	104,1	102,2	193,8
	März	113,7	102,9	96,6	108,4	164,6	135,5	111,4	101,7	112,7	109,3	215,8
	April	113,7	96,8	96,9	98,0	153,2	130,6	113,2	103,9	113,8	106,3	211,8
	Mai	107,5	100,7	101,1	95,9	148,0	139,1	110,7	101,1	103,8	102,4	204,7
	Juni	110,7	98,1	103,0	94,9	140,8	167,3	108,8	103,8	109,6	105,9	205,5
	Juli	111,4	100,4	107,6	97,3	135,0	147,3	115,6	101,9	107,8	109,7	215,0
	August	104,0	101,0	99,8	89,4	148,8	126,4	107,0	93,6	96,3	104,0	259,3
	September ..	114,3	104,2	99,4	94,6	149,3	152,8	110,3	101,7	113,8	117,6	207,8
	Oktober	119,0	112,4	97,0	103,3	175,2	158,1	119,8	111,6	114,8	118,9	223,1
	November ..	112,9	104,7	98,4	90,7	173,8	137,4	112,0	99,1	112,6	107,5	212,8
	Dezember ..	96,7	99,7	88,1	87,5	172,4	104,9	94,1	81,7	94,8	95,0	189,1

*) Außenhandelsindizes und Außenhandelsvolumen nach SITC können über Genesis-Online abgerufen werden (Tabelle 51000-0056 monatlich bzw. Zeitreihe 51000BM904 monatlich).

10.9 Index des Volumens (Jahr 2010 = 100) nach Teilen des Internationalen Warenverzeichnis für den Außenhandel (SITC - Rev. 4) *)

10.9.2 Einfuhr

Insgesamt

Jahr, Monat	SITC - Teil											
	Insgesamt	0 Nahrungsmittel und lebende Tiere	1 Getränke und Tabak	2 Rohstoffe	3 Mineral. Brennstoffe, Schmiermittel	4 Tierische und pflanzliche Öle, Fette und Wachse	5 Chemische Erzeugnisse	6 Bearbeitete Waren nach Beschaffenheit gegliedert	7 Maschinenbau- und elektrotechn. Erzeugnisse, Fahrzeuge	8 Verschiedene Fertigwaren	9 Andere Waren	
2008	Januar	104,3	103,8	97,0	102,7	111,6	94,7	94,4	112,9	104,2	106,6	76,8
	Februar	102,5	96,7	90,6	98,7	105,2	95,3	94,4	111,6	104,2	103,4	80,5
	März	102,4	96,5	85,3	109,5	99,3	103,0	96,0	113,6	104,3	93,2	104,1
	April	106,9	100,0	98,7	106,5	104,7	102,9	97,5	117,2	110,7	99,1	101,7
	Mai	101,2	100,5	96,3	105,2	96,3	97,7	91,9	115,8	102,9	93,2	95,0
	Juni	100,7	95,3	106,7	104,5	92,4	88,0	96,7	115,8	101,3	94,5	102,5
	Juli	106,6	98,3	104,9	115,6	104,2	95,9	102,2	117,8	107,1	104,5	92,9
	August	95,1	91,7	88,3	95,2	95,0	100,1	92,2	104,1	91,5	98,6	102,0
	September ..	105,2	95,8	100,6	101,1	103,3	82,2	95,3	110,6	107,4	108,2	109,3
	Oktober	107,8	101,9	117,0	102,5	106,1	98,7	96,1	114,1	108,5	105,7	133,8
	November ..	98,1	96,2	103,6	78,1	106,2	103,5	82,5	93,3	99,9	97,2	133,8
	Dezember ..	88,4	95,6	112,0	89,2	104,9	114,5	72,4	79,1	86,7	88,1	106,7
2009	Januar	87,8	99,7	97,5	86,2	107,3	99,2	80,2	83,1	80,3	98,8	81,4
	Februar	85,4	94,6	80,6	75,7	102,4	79,6	78,2	79,6	81,0	92,6	87,9
	März	91,0	101,3	98,7	82,6	102,1	95,9	84,6	83,9	91,4	88,8	90,2
	April	87,4	103,5	96,4	86,1	91,4	77,8	80,5	80,2	86,5	88,2	99,0
	Mai	80,5	95,9	83,8	74,3	95,2	80,9	78,4	75,8	75,6	81,8	79,9
	Juni	85,5	93,3	99,1	84,8	88,9	81,8	85,6	80,0	84,3	86,8	88,0
	Juli	87,5	98,3	104,0	78,4	92,5	79,9	90,8	83,5	80,6	98,6	100,5
	August	82,6	95,1	88,3	90,5	96,7	99,4	80,0	77,1	73,7	92,7	89,6
	September ..	95,9	98,3	97,2	88,7	108,5	107,8	88,0	91,6	94,7	101,0	91,4
	Oktober	97,6	100,1	105,2	94,2	99,2	102,9	91,4	93,4	98,7	98,3	109,7
	November ..	91,7	95,1	99,3	89,9	93,0	93,5	84,9	86,6	92,7	91,6	107,6
	Dezember ..	87,6	102,1	94,8	88,5	100,1	79,9	85,9	77,6	84,5	84,2	103,0
2010	Januar	89,4	95,4	89,1	90,6	95,6	84,4	89,8	84,7	86,0	91,1	102,3
	Februar	88,6	94,4	83,8	93,1	93,7	90,9	89,9	88,8	84,4	91,4	86,4
	März	108,6	106,2	105,3	107,3	108,7	118,5	108,1	106,2	111,9	105,9	100,8
	April	95,3	95,4	94,8	107,4	99,0	92,7	100,3	96,4	93,2	88,4	91,1
	Mai	99,2	100,5	99,4	104,2	100,1	82,8	97,0	101,6	98,9	92,4	113,7
	Juni	106,4	98,7	101,2	106,3	102,0	111,6	108,0	106,9	110,6	99,1	108,1
	Juli	100,0	98,3	115,1	103,9	93,3	81,3	103,3	105,9	98,8	100,4	95,4
	August	97,1	99,5	98,7	102,7	101,6	115,7	96,5	96,5	92,2	105,0	98,8
	September ..	102,9	100,4	101,8	93,4	88,8	96,8	100,1	106,2	106,3	114,0	93,4
	Oktober	106,5	104,3	102,9	103,0	101,3	107,8	102,3	109,5	107,9	108,9	114,2
	November ..	108,5	105,1	110,1	98,5	106,0	110,8	108,3	104,7	114,8	104,8	96,3
	Dezember ..	99,6	103,6	98,4	92,5	102,2	104,6	100,9	93,0	100,5	99,6	103,2
2011	Januar	101,2	102,4	94,5	94,4	104,9	96,3	102,7	103,6	98,5	104,5	98,9
	Februar	104,5	98,4	86,9	103,5	107,2	93,5	104,5	108,3	104,2	108,2	89,2
	März	115,2	108,1	109,5	113,6	103,0	93,6	121,9	119,3	117,6	114,6	109,2
	April	104,9	102,5	100,8	111,0	105,5	88,8	107,9	111,6	104,2	98,3	96,3
	Mai	112,0	103,3	109,4	112,4	94,4	115,7	113,2	118,4	118,9	107,8	102,2
	Juni	107,0	103,1	108,4	114,0	85,5	105,1	112,2	114,5	109,8	105,1	106,9
	Juli	107,0	95,5	109,6	99,7	109,6	96,3	110,2	112,0	104,8	109,3	109,2
	August	103,7	102,5	106,4	105,5	94,7	116,4	107,0	106,4	98,8	119,6	107,0
	September ..	110,0	103,4	109,7	102,9	96,3	95,4	104,8	111,1	114,3	121,5	111,8
	Oktober	108,6	105,0	112,0	96,2	102,3	99,8	102,5	109,6	113,5	107,6	120,2
	November ..	109,5	101,8	123,5	102,3	106,6	97,8	103,4	106,2	115,9	108,2	114,3
	Dezember ..	100,0	106,8	120,8	89,0	104,8	98,3	100,5	89,2	102,6	92,3	117,3
2012	Januar	101,7	99,6	91,4	98,9	102,3	95,9	102,4	103,9	99,7	105,1	106,3
	Februar	105,9	103,6	100,3	105,0	105,2	90,8	108,3	108,2	106,2	106,3	94,7
	März	112,6	108,4	107,7	118,8	116,1	96,6	117,8	111,9	116,2	101,8	89,6
	April	101,3	95,5	94,5	103,5	97,9	74,4	106,0	101,8	103,6	95,7	98,8
	Mai	108,1	106,6	107,1	109,5	99,0	83,8	115,0	110,5	110,9	98,2	107,1
	Juni	107,1	100,9	108,3	98,9	101,3	84,0	117,3	107,0	111,0	97,6	101,2
	Juli	105,0	103,0	117,4	104,3	98,2	89,7	110,0	109,4	102,1	105,8	117,8
	August	100,8	100,6	104,8	99,6	96,2	73,2	108,5	98,6	97,2	109,5	105,8
	September ..	102,1	98,0	102,9	94,7	99,1	92,1	106,2	99,7	102,5	106,9	102,8
	Oktober	114,4	113,8	118,8	109,7	116,2	98,1	119,8	113,3	113,1	112,9	119,1
	November ..	102,9	103,5	117,3	97,8	96,3	84,3	109,6	96,3	106,8	97,2	104,9
	Dezember ..	91,5	99,9	99,7	88,6	115,1	74,1	111,0	75,8	83,3	82,6	107,7
2013	Januar	104,8	98,0	92,9	96,0	103,8	81,7	107,8	97,9	96,0	105,2	224,8
	Februar	101,8	89,2	94,5	93,6	107,2	79,7	103,5	94,1	93,8	99,7	219,5
	März	105,3	94,2	96,4	104,7	96,7	75,4	105,3	97,5	98,9	98,4	254,4
	April	105,3	93,4	94,4	104,2	97,4	108,5	109,4	97,7	100,8	94,5	232,4
	Mai	107,0	96,3	100,4	97,9	102,9	91,6	106,4	95,3	103,5	95,2	253,3
	Juni	107,7	94,6	96,0	97,7	106,1	96,3	107,9	100,8	103,2	94,3	247,5
	Juli	109,3	95,8	104,9	95,1	105,8	106,0	114,8	102,5	101,5	107,6	235,4
	August	101,2	94,9	91,3	86,1	115,6	102,8	103,8	94,6	88,0	105,6	210,6
	September ..	105,7	97,4	106,1	96,3	94,1	107,3	106,5	100,3	97,1	113,6	229,5
	Oktober	114,4	105,6	114,3	105,0	104,7	108,6	117,7	106,3	109,0	110,5	240,8
	November ..	107,5	96,1	106,6	94,3	101,9	91,8	107,9	96,4	106,1	100,4	223,1
	Dezember ..	96,8	103,6	96,5	88,7	109,8	91,0	98,6	78,5	87,2	90,5	223,4

*) Außenhandelsindizes und Außenhandelsvolumen nach SITC können über Genesis-Online abgerufen werden (Tabelle 51000-0056 monatlich bzw. Zeitreihe 51000BM904 monatlich).

10.10 Index der Durchschnittswerte (Jahr 2010 = 100) nach Teilen des Internationalen Warenverzeichnisses für den Außenhandel (SITC - Rev.
10.10.1 Ausfuhr
Insgesamt

Jahr, Monat	Insgesamt	SITC - Teil										
		0 Nahrungsmittel und lebende Tiere	1 Getränke und Tabak	2 Rohstoffe	3 Mineral. Brennstoffe, Schmiermittel	4 Tierische und pflanzliche Öle, Fette und Wachse	5 Chemische Erzeugnisse	6 Bearbeitete Waren nach Beschaffenheit gegliedert	7 Maschinenbau- und elektrotechn. Erzeugnisse, Fahrzeuge	8 Verschiedene Fertigwaren	9 Andere Waren	
2008	Januar	102,6	102,8	101,0	100,2	101,0	108,8	151,3	101,7	94,2	99,9	88,7
	Februar	101,8	102,9	102,5	104,0	103,7	114,6	149,9	102,6	92,9	100,8	94,0
	März	100,9	104,1	98,6	105,2	106,3	116,1	149,1	102,1	93,1	92,7	88,7
	April	102,2	105,0	99,0	107,2	113,3	118,9	142,9	104,0	94,7	97,8	86,6
	Mai	101,1	104,2	100,6	108,0	120,2	119,8	145,2	103,1	92,6	93,5	87,1
	Juni	102,8	105,0	98,6	111,0	126,9	125,3	145,2	104,8	93,4	97,7	97,9
	Juli	104,2	105,0	99,1	107,0	125,9	130,7	150,2	104,5	95,1	99,6	91,4
	August	105,2	103,7	101,3	110,1	121,5	133,2	159,1	106,3	94,5	98,7	96,4
	September ..	103,4	104,9	103,3	105,6	120,7	130,1	152,9	105,5	94,5	96,3	95,7
	Oktober	104,3	104,4	100,4	102,2	112,3	137,2	150,6	106,2	96,1	98,6	93,6
	November ..	104,5	102,0	104,0	94,6	101,8	129,7	156,0	105,3	96,9	98,6	97,4
	Dezember ..	107,5	101,8	95,8	90,3	88,9	120,9	154,6	105,0	103,6	101,5	98,4
2009	Januar	103,3	99,1	101,8	87,9	91,0	114,3	143,2	101,8	97,4	101,0	90,9
	Februar	103,0	98,9	99,4	82,8	84,6	106,0	146,6	102,5	96,5	100,6	90,7
	März	103,4	98,0	101,1	79,9	82,3	99,0	150,1	98,5	98,4	100,2	86,0
	April	101,9	96,7	102,1	79,3	80,6	101,7	143,1	97,0	97,9	96,5	87,4
	Mai	100,8	97,0	96,0	79,5	81,9	100,8	135,6	96,2	98,0	96,4	82,0
	Juni	100,4	96,4	102,5	81,0	86,7	104,4	132,4	96,4	96,3	98,3	92,0
	Juli	102,4	96,5	99,3	79,1	86,0	97,6	137,8	94,7	99,1	101,0	92,3
	August	101,5	95,1	98,3	83,0	84,7	94,2	130,5	95,1	99,1	99,9	93,0
	September ..	100,3	95,7	99,9	83,3	81,3	98,2	137,4	94,6	95,7	100,9	92,5
	Oktober	100,9	95,0	99,2	83,4	86,5	93,9	135,8	95,1	96,8	99,2	94,4
	November ..	101,6	96,0	102,9	84,6	89,4	92,9	139,7	95,8	97,1	100,6	92,5
	Dezember ..	103,2	96,6	95,1	83,2	87,6	93,9	138,0	97,8	99,5	102,7	101,8
2010	Januar	95,8	95,6	97,3	88,6	93,2	92,6	97,0	95,5	94,9	101,3	90,8
	Februar	96,3	96,1	98,3	91,6	93,8	92,5	99,5	96,1	95,7	100,5	82,3
	März	97,9	96,5	98,6	95,9	98,4	95,1	100,8	96,7	97,5	100,0	92,2
	April	98,4	97,2	98,5	101,8	100,0	95,7	99,8	98,1	98,4	98,1	92,1
	Mai	98,7	97,5	99,7	103,2	99,9	93,5	101,4	98,7	98,4	95,6	97,3
	Juni	101,0	98,7	102,2	104,8	100,3	98,2	100,6	99,5	101,1	98,8	116,8
	Juli	102,2	99,6	102,4	100,9	99,7	100,0	100,7	99,7	104,6	99,9	100,2
	August	100,6	100,8	99,7	99,9	98,5	100,9	100,9	100,7	100,6	100,5	99,4
	September ..	100,5	103,0	103,1	104,0	100,2	104,2	100,6	101,7	100,8	100,9	82,1
	Oktober	100,3	102,6	100,7	100,8	101,6	105,2	99,5	102,9	99,5	101,3	98,9
	November ..	101,2	103,8	101,3	103,4	105,0	108,4	96,4	103,8	100,6	100,9	118,0
	Dezember ..	104,3	105,6	97,5	106,4	108,0	110,6	101,2	106,1	104,0	100,3	127,5
2011	Januar	101,8	106,2	99,7	109,4	111,8	116,0	100,2	104,3	100,1	101,7	105,2
	Februar	101,8	108,1	100,4	112,7	113,1	124,2	102,9	105,4	98,3	103,6	104,6
	März	102,6	109,3	100,9	112,8	115,8	127,3	101,0	106,2	100,1	102,8	113,2
	April	101,6	110,5	101,1	113,8	120,4	125,6	100,4	106,3	99,6	98,1	98,0
	Mai	102,1	109,7	101,2	113,9	123,1	133,9	102,5	106,6	98,7	99,6	115,0
	Juni	102,6	109,6	100,6	110,8	119,0	132,8	102,2	106,5	100,3	97,9	118,0
	Juli	102,7	109,9	104,4	112,9	122,2	124,9	99,4	106,6	101,1	101,0	105,0
	August	103,2	109,7	101,6	111,3	121,4	133,9	102,3	106,1	100,8	101,2	115,6
	September ..	103,5	110,5	101,8	112,4	123,9	133,0	101,4	107,5	101,1	102,1	113,6
	Oktober	103,0	110,7	102,4	110,3	124,5	129,8	100,6	106,8	101,2	102,3	100,1
	November ..	103,8	111,4	102,1	105,2	123,7	128,8	98,7	106,6	103,3	103,1	103,3
	Dezember ..	105,9	111,6	99,7	105,7	125,3	129,0	102,1	106,8	105,5	105,6	105,6
2012	Januar	105,7	113,4	107,8	111,0	187,1	137,6	106,3	106,0	100,7	105,3	124,3
	Februar	106,7	113,9	109,0	110,9	181,6	133,1	103,1	107,5	103,6	106,9	116,2
	März	105,8	114,2	107,6	109,7	181,3	136,1	101,6	107,6	102,7	105,7	117,2
	April	106,5	114,4	109,6	112,5	193,5	139,6	102,3	107,3	103,4	103,7	121,5
	Mai	106,2	113,9	108,1	108,9	193,0	130,1	105,6	107,1	103,1	101,2	118,7
	Juni	106,4	113,7	108,9	106,5	177,5	130,9	103,1	107,7	105,4	102,9	97,8
	Juli	107,0	113,4	109,5	105,0	186,4	133,1	101,9	107,5	106,7	105,0	93,7
	August	108,6	116,2	110,6	107,2	183,4	134,4	104,1	108,2	107,6	103,3	107,8
	September ..	108,0	117,1	108,0	104,2	189,0	130,5	107,3	107,8	104,9	104,8	114,7
	Oktober	106,2	119,3	109,1	105,9	176,4	129,5	102,6	107,6	103,5	103,1	108,8
	November ..	106,2	119,5	106,8	105,6	174,8	127,3	101,7	107,8	105,0	100,6	104,8
	Dezember ..	109,3	119,1	106,6	100,4	180,4	128,4	103,7	108,8	107,8	105,0	117,1
2013	Januar	105,8	119,0	107,3	106,5	180,9	121,4	103,1	107,3	102,1	103,9	113,2
	Februar	107,2	117,9	110,6	102,1	179,0	126,5	103,9	107,8	104,4	105,7	112,7
	März	106,1	118,1	111,0	101,7	174,4	116,4	101,9	107,4	103,6	105,5	107,6
	April	105,7	118,8	111,8	105,6	166,1	120,1	102,1	106,9	103,4	103,6	109,9
	Mai	105,3	119,2	110,9	103,7	169,7	119,6	99,6	106,4	104,2	101,9	104,7
	Juni	107,0	119,5	111,1	103,0	180,3	114,3	100,5	106,3	106,6	102,8	109,2
	Juli	106,9	118,3	110,8	99,4	187,0	121,6	99,6	106,4	107,0	105,3	103,6
	August	104,5	119,1	110,7	98,5	183,2	115,4	98,3	105,2	106,8	105,7	73,2
	September ..	105,8	118,8	114,0	99,6	180,6	111,3	99,3	105,5	105,2	104,8	100,2
	Oktober	106,5	119,0	112,2	95,5	170,1	112,2	100,0	104,9	106,8	104,5	101,9
	November ..	106,9	117,3	108,0	98,2	169,4	106,0	101,1	106,0	106,6	107,0	100,4
	Dezember ..	108,1	118,2	109,1	98,0	179,0	106,5	98,5	105,0	109,2	107,1	100,7

*) Außenhandelsindizes und Außenhandelsvolumen nach SITC können über Genesis-Online abgerufen werden (Tabelle 51000-0056 monatlich bzw. Zeitreihe 51000BM904 monatlich).

10.10 Index der Durchschnittswerte (Jahr 2010 = 100) nach Teilen des Internationalen Warenverzeichnisses für den Außenhandel (SITC - Rev.

10.10.2 Einfuhr
Insgesamt

Jahr, Monat	SITC - Teil											
	Insgesamt	0 Nahrungsmittel und lebende Tiere	1 Getränke und Tabak	2 Rohstoffe	3 Mineral. Brennstoffe, Schmiermittel	4 Tierische und pflanzliche Öle, Fette und Wachse	5 Chemische Erzeugnisse	6 Bearbeitete Waren nach Beschaffenheit gegliedert	7 Maschinenbau- und elektrotechn. Erzeugnisse, Fahrzeuge	8 Verschiedene Fertigwaren	9 Andere Waren	
2008	Januar	100,9	96,8	121,9	93,7	105,4	100,3	140,6	100,4	94,5	93,5	90,8
	Februar	103,1	97,9	118,8	91,7	109,4	103,5	151,0	100,9	95,4	96,5	93,4
	März	102,3	99,3	125,2	88,8	111,8	105,9	139,9	102,9	95,7	99,5	74,6
	April	103,5	100,0	126,5	94,9	115,9	107,4	149,2	103,1	94,7	94,1	88,8
	Mai	102,6	99,5	117,9	96,5	119,3	110,0	142,0	104,2	91,3	93,2	101,2
	Juni	106,8	100,0	115,8	99,6	129,8	116,0	151,7	105,5	94,9	97,0	96,3
	Juli	107,1	100,1	120,9	94,6	137,1	119,3	149,2	105,2	93,9	97,6	99,2
	August	107,0	99,0	118,5	98,4	139,0	121,3	147,8	105,8	94,0	95,5	91,4
	September ..	107,2	99,1	124,6	99,0	131,3	123,3	157,2	105,8	94,7	97,5	95,3
	Oktober	106,2	98,9	116,4	97,4	124,6	121,1	153,7	104,9	95,0	99,8	96,9
	November ..	107,1	101,3	121,2	92,8	111,8	125,4	155,0	106,2	99,9	101,4	101,2
	Dezember ..	106,7	99,8	118,7	89,8	100,6	111,5	157,3	101,3	103,4	106,5	104,1
2009	Januar	100,6	97,4	107,4	83,5	87,9	100,6	144,4	98,6	98,4	99,5	94,4
	Februar	101,2	97,3	119,6	81,8	84,1	94,4	146,1	97,4	100,2	101,6	99,0
	März	101,5	97,7	111,8	81,9	83,8	88,9	137,2	95,1	100,3	103,6	127,2
	April	97,6	96,6	110,7	78,4	80,0	95,1	141,0	94,2	95,8	99,0	92,7
	Mai	98,2	96,0	115,8	80,0	77,5	88,8	135,1	92,1	100,3	98,0	102,3
	Juni	97,7	94,1	109,1	79,5	82,2	89,4	129,7	91,8	98,1	99,9	97,0
	Juli	98,6	93,8	113,2	81,2	85,9	90,6	134,1	91,8	97,8	99,1	94,3
	August	97,0	92,4	112,7	78,2	84,7	90,6	135,0	91,3	98,2	96,4	85,5
	September ..	97,2	92,4	114,4	80,1	85,0	88,1	136,2	92,1	95,7	97,0	100,3
	Oktober	96,5	92,9	106,8	81,7	83,5	85,8	136,2	92,6	95,0	96,9	88,4
	November ..	96,5	93,6	118,6	76,6	85,2	85,0	136,7	93,8	92,6	99,0	96,4
	Dezember ..	98,7	95,4	105,0	81,1	88,0	89,0	130,1	94,2	97,7	103,1	91,3
2010	Januar	92,8	95,3	97,4	85,5	90,3	87,8	102,7	92,8	90,6	97,5	78,5
	Februar	96,7	97,4	99,8	88,7	92,3	88,5	102,6	93,5	97,7	97,6	97,1
	März	96,1	98,8	98,0	91,0	93,3	90,8	99,8	95,2	95,3	97,3	102,2
	April	98,3	99,7	101,9	92,9	97,3	93,8	99,9	97,1	99,3	96,4	100,0
	Mai	100,5	99,3	97,6	101,5	101,8	95,0	102,3	100,3	99,4	97,1	112,3
	Juni	100,8	100,3	102,6	101,1	101,5	101,8	95,0	100,5	101,9	100,4	110,8
	Juli	103,1	100,7	96,3	105,5	103,3	100,3	100,0	101,5	105,4	103,9	99,8
	August	100,8	99,4	99,3	102,2	102,5	99,9	103,1	101,1	100,3	101,0	92,0
	September ..	101,8	100,7	103,5	104,0	103,2	104,5	97,3	102,6	102,5	101,1	105,4
	Oktober	101,1	100,9	101,3	102,2	104,1	107,9	103,0	103,6	100,0	101,8	86,8
	November ..	102,5	102,3	100,2	112,2	106,8	111,2	96,1	103,9	101,7	101,1	110,3
	Dezember ..	103,6	104,5	102,1	112,3	110,8	115,8	95,7	105,7	103,0	102,4	101,0
2011	Januar	104,0	104,9	102,3	120,3	116,6	128,8	98,5	105,9	99,5	105,0	93,6
	Februar	105,2	107,6	103,7	120,4	120,8	137,7	100,2	107,3	99,9	100,5	108,0
	März	104,9	108,7	102,4	116,8	125,4	142,9	97,2	108,9	99,2	103,0	101,7
	April	106,4	108,6	103,9	114,7	133,1	142,7	98,2	109,1	100,0	100,9	102,6
	Mai	104,8	107,6	105,3	115,9	131,5	144,0	103,3	108,3	95,5	99,1	117,2
	Juni	106,5	107,3	101,2	116,7	130,9	140,9	99,8	108,6	101,5	101,0	111,2
	Juli	106,4	107,0	107,9	117,1	130,7	143,7	102,3	109,7	98,2	101,0	109,1
	August	107,4	105,4	101,2	114,9	133,8	140,0	107,4	107,8	98,4	101,2	124,8
	September ..	107,0	107,0	105,5	118,9	130,6	135,7	106,4	108,6	99,5	101,1	118,8
	Oktober	109,1	107,6	103,0	115,7	133,0	131,5	108,1	109,0	102,2	105,9	113,7
	November ..	108,0	108,5	104,9	115,9	135,4	131,8	102,3	107,6	99,8	107,1	118,6
	Dezember ..	109,6	108,5	106,6	113,2	137,2	131,2	101,7	107,9	102,0	112,7	113,8
2012	Januar	110,3	110,0	108,6	114,0	158,8	129,2	98,9	106,8	102,4	111,1	98,2
	Februar	110,5	110,6	104,4	114,2	162,3	132,2	96,7	108,4	100,5	110,9	118,4
	März	111,8	112,8	111,1	116,9	164,2	131,4	102,7	108,3	100,1	111,7	116,4
	April	111,0	110,8	112,4	115,1	164,5	129,8	99,1	107,9	103,0	106,8	108,2
	Mai	110,1	110,3	112,0	117,0	163,2	131,2	99,6	107,5	101,1	107,5	111,7
	Juni	110,1	110,6	112,7	112,3	158,7	132,9	97,7	107,4	99,6	113,0	131,9
	Juli	112,1	109,6	110,1	113,4	157,8	134,6	102,3	106,5	104,5	114,6	115,7
	August	112,6	110,9	112,8	112,2	159,7	133,4	98,6	107,7	105,8	113,7	118,8
	September ..	112,7	112,2	114,7	111,9	159,0	133,4	105,7	108,2	101,6	113,5	134,6
	Oktober	111,4	112,1	113,7	110,5	166,2	129,3	94,7	107,8	101,7	113,6	117,1
	November ..	115,4	113,7	116,5	111,7	168,7	128,1	104,4	108,1	106,4	117,9	129,4
	Dezember ..	112,7	114,6	115,8	107,7	160,4	125,4	81,4	108,3	108,4	122,2	108,2
2013	Januar	110,6	113,0	109,5	108,8	155,7	121,1	96,3	106,4	103,4	111,6	111,0
	Februar	109,0	112,8	117,2	108,7	153,3	116,0	94,3	106,2	99,8	110,2	111,2
	März	111,2	113,8	117,0	110,9	157,5	118,0	100,1	106,4	106,6	109,6	102,7
	April	112,2	113,4	119,2	115,6	163,6	112,7	98,6	105,9	105,2	109,9	113,7
	Mai	108,3	114,3	113,6	109,2	156,8	117,6	99,6	104,8	99,1	107,0	104,8
	Juni	109,0	113,3	118,5	110,8	154,9	117,7	96,6	104,9	100,7	109,9	106,9
	Juli	109,1	112,1	116,1	105,6	152,8	113,5	98,3	103,7	100,6	111,4	112,2
	August	109,7	111,0	115,8	105,9	152,9	112,3	97,0	102,6	103,1	110,1	104,0
	September ..	108,9	110,0	118,2	104,6	156,1	113,3	99,2	103,1	102,4	109,7	105,2
	Oktober	109,7	110,9	112,9	105,5	159,3	105,0	91,2	103,8	105,4	110,1	110,9
	November ..	108,7	110,1	120,6	104,1	157,3	109,9	92,0	103,3	101,6	111,8	112,2
	Dezember ..	108,9	111,8	116,9	104,6	146,7	114,8	89,5	102,6	105,7	115,2	99,3

*) Außenhandelsindizes und Außenhandelsvolumen nach SITC können über Genesis-Online abgerufen werden (Tabelle 51000-0056 monatlich bzw. Zeitreihe 51000BM904 monatlich).

Kalender- und saisonbereinigte Werte nach X-12 - Arima
in Milliarden Euro

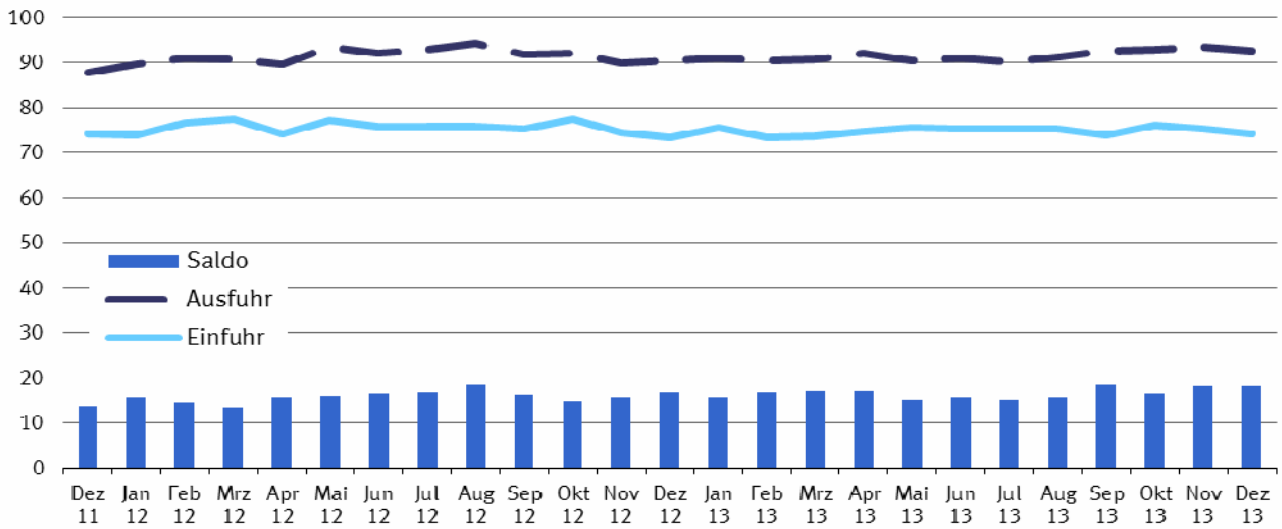

Kalender- und saisonbereinigte Werte nach X-12 - Arima
Veränderung zum Vormonat in %

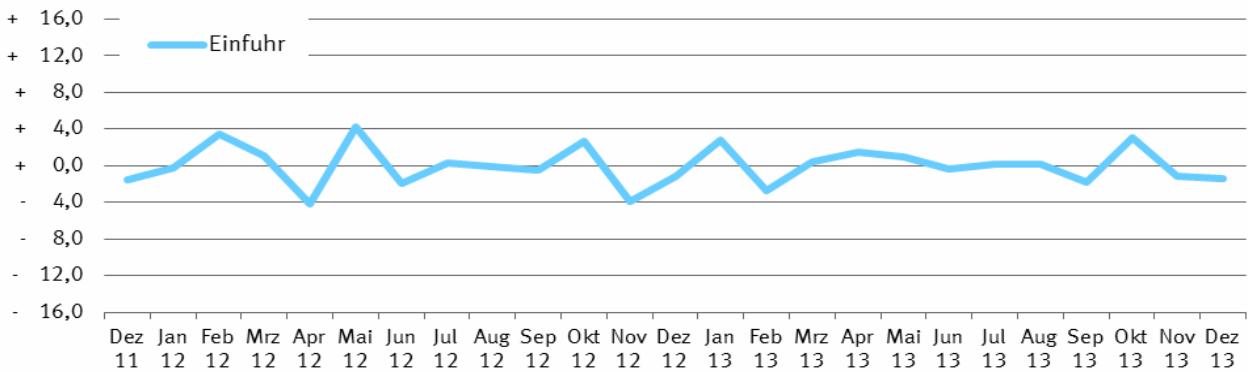

Kalender- und saisonbereinigte Werte nach X-12 - Arima
Veränderung zum Vormonat in %

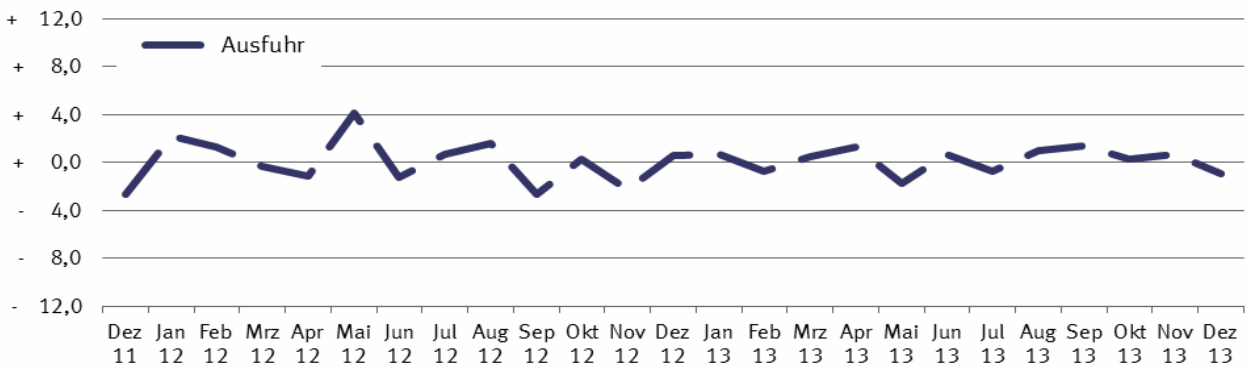

11 Kalender- und saisonbereinigte Werte nach X-12 - Arima

Jahr	Monat	Ausfuhr				Einfuhr			
		Originalwert		Kalender- und saison- bereinigter Wert		Originalwert		Kalender- und saison- bereinigter Wert	
		Milliarden Euro	Veränderung gegenüber Vorjahres- monat %	Milliarden Euro	Veränderung gegenüber Vor- monat %	Milliarden Euro	Veränderung gegenüber Vorjahres- monat %	Milliarden Euro	Veränderung gegenüber Vor- monat %
2008	Januar	83,3	+ 8,1	84,8	+ 2,6	66,3	+ 8,8	67,6	+ 0,7
	Februar	83,5	+ 8,0	83,6	- 1,4	66,4	+ 4,8	67,2	- 0,6
	März	82,8	- 0,9	83,1	- 0,6	66,0	+ 0,9	66,8	- 0,7
	April	88,7	+ 13,1	84,1	+ 1,2	69,7	+ 9,6	67,0	+ 0,3
	Mai	79,7	+ 1,5	81,9	- 2,7	65,4	+ 6,0	66,7	- 0,5
	Juni	87,4	+ 7,2	84,2	+ 2,9	67,6	+ 4,0	66,6	- 0,1
	Juli	86,1	+ 6,1	83,4	- 1,0	71,9	+ 13,6	70,8	+ 6,2
	August	74,9	- 3,3	83,3	- 0,1	64,1	+ 1,3	68,9	+ 2,7
	September	86,3	+ 5,9	83,1	- 0,2	71,0	+ 12,2	69,7	+ 1,2
	Oktober	88,7	+ 0,2	83,0	- 0,2	72,0	+ 3,5	67,5	- 3,1
	November	76,1	- 12,9	74,9	- 9,8	66,1	- 2,7	64,5	- 4,5
	Dezember	66,7	- 8,6	72,2	- 3,5	59,4	- 5,0	62,0	- 3,8
2009	Januar	63,6	- 23,7	67,1	- 7,0	56,2	- 15,2	58,5	- 5,6
	Februar	63,8	- 23,6	65,4	- 2,6	55,0	- 17,2	56,5	- 3,5
	März	70,2	- 15,2	65,2	- 0,2	58,8	- 11,0	56,3	- 0,4
	April	64,4	- 27,4	64,2	- 1,5	54,3	- 22,1	54,1	- 4,0
	Mai	60,7	- 23,9	62,8	- 2,2	50,3	- 23,0	51,6	- 4,6
	Juni	66,9	- 23,4	65,6	+ 4,4	53,2	- 21,3	53,0	+ 2,7
	Juli	70,6	- 18,0	68,3	+ 4,2	55,0	- 23,6	54,0	+ 2,0
	August	60,1	- 19,7	66,4	- 2,9	51,1	- 20,2	54,7	+ 1,3
	September	70,9	- 17,8	68,1	+ 2,6	59,4	- 16,3	58,3	+ 6,5
	Oktober	72,5	- 18,3	67,5	- 0,9	60,0	- 16,7	56,1	- 3,7
	November	72,3	- 5,0	69,6	+ 3,1	56,3	- 14,8	54,4	- 3,1
	Dezember	67,5	+ 1,2	71,6	+ 2,8	55,0	- 7,3	56,8	+ 4,5
2010	Januar	63,4	- 0,3	68,9	- 3,7	55,1	- 1,9	58,3	+ 2,6
	Februar	70,0	+ 9,7	71,6	+ 3,9	56,8	+ 3,2	58,3	- 0,1
	März	85,6	+ 22,0	77,2	+ 7,8	69,3	+ 18,0	65,2	+ 11,9
	April	75,2	+ 16,8	75,1	- 2,7	62,2	+ 14,4	62,0	+ 4,9
	Mai	76,2	+ 25,6	79,0	+ 5,2	66,1	+ 31,3	67,7	+ 9,2
	Juni	85,3	+ 27,5	81,5	+ 3,1	71,2	+ 33,9	69,7	+ 2,9
	Juli	81,4	+ 15,3	80,9	- 0,7	68,4	+ 24,4	68,3	- 2,0
	August	74,4	+ 23,8	79,9	- 1,2	64,9	+ 27,1	68,1	- 0,3
	September	86,0	+ 21,2	82,3	+ 3,1	69,5	+ 17,0	68,1	+ 0,1
	Oktober	86,0	+ 18,7	82,2	- 0,1	71,5	+ 19,2	68,0	- 0,1
	November	87,6	+ 21,2	83,9	+ 2,0	73,7	+ 30,9	71,2	+ 4,6
	Dezember	81,0	+ 20,0	84,0	+ 0,1	68,4	+ 24,4	69,8	- 1,9
2011	Januar	79,3	+ 25,2	84,6	+ 0,7	69,4	+ 26,0	72,0	+ 3,1
	Februar	84,5	+ 20,8	85,6	+ 1,2	72,5	+ 27,6	73,8	+ 2,5
	März	98,7	+ 15,3	89,5	+ 4,6	79,8	+ 15,1	75,2	+ 1,9
	April	84,5	+ 12,4	86,7	- 3,2	73,7	+ 18,5	74,8	- 0,6
	Mai	92,4	+ 21,2	88,7	+ 2,4	77,5	+ 17,4	75,4	+ 0,9
	Juni	88,1	+ 3,3	88,4	- 0,4	75,2	+ 5,6	75,9	+ 0,7
	Juli	85,6	+ 5,2	87,3	- 1,2	75,0	+ 9,7	76,1	+ 0,2
	August	85,3	+ 14,6	89,5	+ 2,6	73,5	+ 13,2	76,0	- 0,1
	September	95,0	+ 10,4	90,8	+ 1,4	77,7	+ 11,7	76,0	+ 0,1
	Oktober	89,1	+ 3,5	87,6	- 3,5	78,1	+ 9,2	75,7	- 0,4
	November	94,1	+ 7,4	90,2	+ 3,0	78,0	+ 5,8	75,4	- 0,4
	Dezember	84,8	+ 4,7	87,9	- 2,6	72,3	+ 5,6	74,2	- 1,7
2012	Januar	86,1	+ 8,6	90,0	+ 2,4	72,6	+ 4,6	74,0	- 0,2
	Februar	91,2	+ 7,9	91,0	+ 1,1	75,8	+ 4,6	76,5	+ 3,4
	März	98,7	+ 0,1	90,6	- 0,4	81,5	+ 2,1	77,3	+ 1,1
	April	87,2	+ 3,2	89,7	- 1,0	72,9	- 1,1	74,1	- 4,2
	Mai	92,7	+ 0,3	93,5	+ 4,2	77,0	- 0,7	77,2	+ 4,3
	Juni	94,3	+ 7,0	92,2	- 1,3	76,3	+ 1,4	75,7	- 1,9
	Juli	93,3	+ 9,1	92,8	+ 0,6	76,2	+ 1,5	75,9	+ 0,2
	August	90,2	+ 5,7	94,3	+ 1,6	73,4	- 0,1	75,8	- 0,1
	September	91,4	- 3,8	91,8	- 2,7	74,5	- 4,1	75,4	- 0,5

11 Kalender- und saisonbereinigte Werte nach X-12 - Arima

Jahr	Monat	Ausfuhr				Einfuhr			
		Originalwert		Kalender- und saison- bereinigter Wert		Originalwert		Kalender- und saison- bereinigter Wert	
		Milliarden Euro	Veränderung gegenüber Vorjahres- monat %	Milliarden Euro	Veränderung gegenüber Vor- monat %	Milliarden Euro	Veränderung gegenüber Vorjahres- monat %	Milliarden Euro	Veränderung gegenüber Vor- monat %
	Oktober	98,4	+ 10,5	92,1	+ 0,3	82,5	+ 5,7	77,4	+ 2,6
	November	93,7	- 0,4	89,9	- 2,3	76,8	- 1,5	74,4	- 3,9
	Dezember	78,6	- 7,3	90,4	+ 0,5	66,6	- 7,8	73,5	- 1,2
2013	Januar	88,2	+ 2,4	91,4	+ 1,1	74,6	+ 2,7	75,5	+ 2,8
	Februar	88,3	- 3,2	90,4	- 1,1	71,5	- 5,7	73,4	- 2,8
	März	94,2	- 4,6	90,8	+ 0,4	75,4	- 7,5	73,7	+ 0,4
	April	94,0	+ 7,7	92,1	+ 1,5	76,0	+ 4,3	74,8	+ 1,4
	Mai	88,2	- 4,8	90,4	- 1,8	74,6	- 3,1	75,5	+ 0,9
	Juni	92,4	- 2,0	91,0	+ 0,7	75,4	- 1,2	75,2	- 0,4
	Juli	93,1	- 0,3	90,3	- 0,8	76,8	+ 0,9	75,3	+ 0,2
	August	85,0	- 5,7	91,2	+ 1,0	71,7	- 2,3	75,4	+ 0,1
	September	94,6	+ 3,5	92,5	+ 1,4	74,3	- 0,3	74,0	- 1,9
	Oktober	99,1	+ 0,7	92,7	+ 0,3	81,3	- 1,5	76,2	+ 3,0
	November	94,7	+ 1,1	93,3	+ 0,7	75,6	- 1,6	74,4	- 2,3
	Dezember	82,2	+ 4,6	92,5	- 0,9	68,0	+ 2,0	74,0	- 0,6

Ausfuhr, tatsächliche Werte
Mrd. EUR
Originalwert und Trend (BV4.1)



Legende

- Originalwert
- Trend-Konjunktur-Komponente

Einfuhr, tatsächliche Werte
Mrd. EUR
Originalwert und Trend (BV4.1)

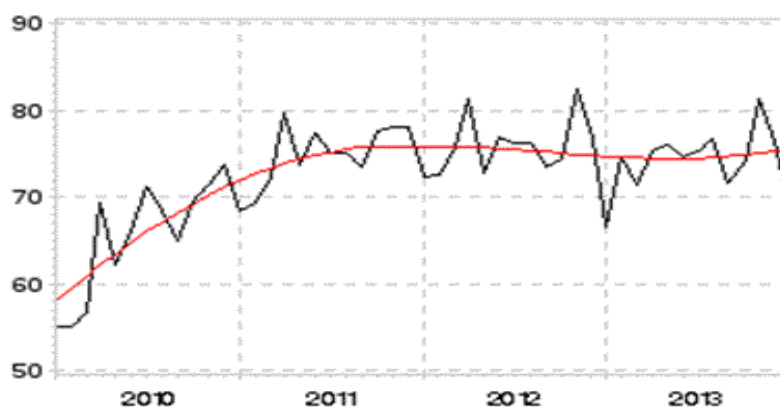

Legende

- Originalwert
- Trend-Konjunktur-Komponente