

# Außenhandel

Zusammenfassende Übersichten  
für den Außenhandel



## September 2013

Erscheinungsfolge: monatlich  
Erschienen am 10.12.2013  
Artikelnummer: 2070100131094

Ihr Kontakt zu uns:  
[www.destatis.de/kontakt](http://www.destatis.de/kontakt)  
Telefon: +49 (0) 0611 / 75 24 66

© Statistisches Bundesamt, Wiesbaden 2013  
Vervielfältigung und Verbreitung, auch auszugsweise, mit Quellenangabe gestattet.

# Inhaltsübersicht

Allgemeine Erläuterungen

## 1 Gesamtergebnisse

- 1.1 [Gesamtentwicklung des deutschen Außenhandels ab 1950](#)
- 1.2 [Monatliche Gesamtentwicklung](#)
- 1.3 [Euro-US-Dollar-Referenzkurse der Europäischen Zentralbank](#)

## 2 Erdteile, Ländergruppen und Länder

- 2.1 Werte nach Ländergruppen und ausgewählten Ländern
  - 2.1.1 [Ausfuhr](#)
  - 2.1.2 [Einfuhr](#)
- 2.2 Werte nach Erdteilen und Ländern
  - 2.2.1 [Ausfuhr](#)
  - 2.2.2 [Einfuhr](#)
- 2.3 [Rangfolge der Handelspartner im Außenhandel](#)

## 3 Werte nach Kapiteln des Warenverzeichnisses für die Außenhandelsstatistik

- 3.1 [Ausfuhr](#)
- 3.2 [Einfuhr](#)

## 4 Werte nach den "Main Industrial Groupings" (MIGS)

- 4 [Werte nach den "Main Industrial Groupings" \(MIGS\)](#)

## 5 Werte nach Güterabteilungen des Güterverzeichnisses für Produktionsstatistiken (GP 2009)

- 5.1 [Ausfuhr](#)
- 5.2 [Einfuhr](#)

## 6 Werte nach Warengruppen und -untergruppen der Ernährungswirtschaft und der Gewerblichen Wirtschaft (EGW)

- 6.1 [Werte nach Warengruppen der Ernährungswirtschaft und der Gewerblichen Wirtschaft \(EGW\)](#)
- 6.2 Werte nach Warenuntergruppen der Ernährungswirtschaft und der Gewerblichen Wirtschaft (EGW)
  - 6.2.1 [Ausfuhr](#)
  - 6.2.2 [Einfuhr](#)

## 7 Werte nach Abschnitten des internationalen Warenverzeichnisses für den Außenhandel (SITC-Rev.4)

- 7.1 [Ausfuhr](#)
- 7.2 [Einfuhr](#)

## 8 Bundesländer

- 8.1 [Monatliche Entwicklung nach Bundesländern](#)
- 8.2 Monatliche Entwicklung nach Bundesländern und Warengruppen der Ernährungswirtschaft und der Gewerblichen Wirtschaft
  - 8.2.1 [Ausfuhr](#)
  - 8.2.2 [Einfuhr](#)

## 9 Verkehrszweige

- 9.1 Verkehrszweige
  - 9.1.1 [Intrahandel](#)
  - 9.1.2 [Extrahandel](#)
- 9.2 Erdteile nach Verkehrszweigen
  - 9.2.1 Intrahandel
    - 9.2.1.1 [Ausfuhr in Tonnen](#)
    - 9.2.1.2 [Ausfuhr in 1000 Euro](#)
    - 9.2.1.3 [Einfuhr in Tonnen](#)
    - 9.2.1.4 [Einfuhr in 1000 Euro](#)
  - 9.2.2 Extrahandel
    - 9.2.2.1 [Ausfuhr in Tonnen](#)
    - 9.2.2.2 [Ausfuhr in 1000 Euro](#)
    - 9.2.2.3 [Einfuhr in Tonnen](#)
    - 9.2.2.4 [Einfuhr in 1000 Euro](#)
- 9.3 Warengruppen der Ernährungswirtschaft und der Gewerblichen Wirtschaft (EGW) nach Verkehrszweigen
  - 9.3.1 Intrahandel
    - 9.3.1.1 [Ausfuhr in Tonnen](#)
    - 9.3.1.2 [Ausfuhr in 1000 Euro](#)
    - 9.3.1.3 [Einfuhr in Tonnen](#)
    - 9.3.1.4 [Einfuhr in 1000 Euro](#)
  - 9.3.2 Extrahandel
    - 9.3.2.1 [Ausfuhr in Tonnen](#)
    - 9.3.2.2 [Ausfuhr in 1000 Euro](#)
    - 9.3.2.3 [Einfuhr in Tonnen](#)
    - 9.3.2.4 [Einfuhr in 1000 Euro](#)

## 10 Volumen, Indizes und Terms of Trade

- 10.1 Jährliche Entwicklung des Volumens, der Indizes und Terms of Trade (Jahr 2010 = 100) 2008 bis 2012
  - 10.1.1 [Ausfuhr](#)
  - 10.1.2 [Einfuhr](#)
- 10.2 Monatliche Entwicklung des Volumens, der Indizes und Terms of Trade (Jahr 2010 = 100)
  - 10.2.1 [Ausfuhr](#)
  - 10.2.2 [Einfuhr](#)
- 10.3 Monatliche Entwicklung des Volumens (Jahr 2010 = 100) nach Warengruppen der Ernährungswirtschaft und der Gewerblichen Wirtschaft
  - 10.3.1 [Ausfuhr](#)
  - 10.3.2 [Einfuhr](#)
- 10.4 Index der tatsächlichen Werte (Jahr 2010 = 100) nach Warengruppen der Ernährungswirtschaft und der Gewerblichen Wirtschaft
  - 10.4.1 [Ausfuhr](#)
  - 10.4.2 [Einfuhr](#)
- 10.5 Index des Volumens (Jahr 2010 = 100) nach Warengruppen der Ernährungswirtschaft und der Gewerblichen Wirtschaft
  - 10.5.1 [Ausfuhr](#)
  - 10.5.2 [Einfuhr](#)

- 10.6 Index der Durchschnittswerte (Jahr 2010 = 100) nach Warengruppen der Ernährungswirtschaft und der Gewerblichen Wirtschaft
- 10.6.1 [Ausfuhr](#)
- 10.6.2 [Einfuhr](#)
- 10.7 [Terms of Trade \(Jahr 2010 = 100\) nach Warengruppen der Ernährungswirtschaft und der Gewerblichen Wirtschaft](#)
- 10.8 Index der tatsächlichen Werte (Jahr 2010 = 100) nach Teilen des Internationalen Warenverzeichnisses für den Außenhandel (SITC - Rev. 4)
- 10.8.1 [Ausfuhr](#)
- 10.8.2 [Einfuhr](#)
- 10.9 Index des Volumens (Jahr 2010 = 100) nach Teilen des Internationalen Warenverzeichnisses für den Außenhandel (SITC - Rev. 4)
- 10.9.1 [Ausfuhr](#)
- 10.9.2 [Einfuhr](#)
- 10.10 Index der Durchschnittswerte (Jahr 2010 = 100) nach Teilen des Internationalen Warenverzeichnisses für den Außenhandel (SITC - Rev. 4)
- 10.10.1 [Ausfuhr](#)
- 10.10.2 [Einfuhr](#)

## 11 Kalender- und saisonbereinigte Werte

- 11 [Kalender- und saisonbereinigte Werte nach X-12 Arima](#)

### Zeichenerklärung und Abkürzungen

- r = berichtigte Zahl
- 0 = weniger als die Hälfte von 1 in der letzten besetzten Stelle, jedoch mehr als nichts
- = nichts vorhanden
- ... = Angabe fällt später an
- . = Zahlenwert unbekannt oder geheim zu halten
- X = Tabellenfach gesperrt, Aussage nicht sinnvoll
- = grundsätzliche Änderungen innerhalb einer Zeile, die den zeitlichen Vergleich beeinträchtigt
- MD = Monatsdurchschnitt
- a.n.g. = anderweitig nicht genannt

# Qualitätsbericht

## 1 Allgemeine Angaben zur Statistik

### 1.1 Grundgesamtheit

Gegenstand der Außenhandelsstatistik ist der grenzüberschreitende Warenverkehr Deutschlands mit dem Ausland, d.h. alle körperlich ein- und ausgehenden Waren sowie elektrischer Strom werden erfasst und nachgewiesen. Dienstleistungen aller Art sind grundsätzlich nicht Gegenstand der Außenhandelsstatistik; Ausnahme: Veredelungsgeschäfte im Zusammenhang mit grenzüberschreitenden Warenbewegungen; diese werden in der Außenhandelsstatistik erfasst und nachgewiesen.

Aus erhebungstechnischen Gründen unterscheidet man in der Außenhandelsstatistik zwischen der Intrahandelsstatistik (Erfassung des EU-Warenverkehrs) und der Extrahandelsstatistik (Erfassung des Drittlandwarenverkehrs).

Grundsätzlich sind alle in Deutschland umsatzsteuerpflichtigen Unternehmen im Rahmen der Intrahandelsstatistik auskunftspflichtig, die innergemeinschaftliche Warenverkehre durchführen.

Von der Auskunftspflicht befreit sind Unternehmen, deren innergemeinschaftliche Warenverkehre je Verkehrsrichtung (Eingang bzw. Versendung) im Vorjahr bzw. im laufenden Jahr den Wert von 500 000 Euro (bis 2011: 400 000 Euro) nicht übersteigen.

Im Extrahandel werden die bei den Zollstellen anfallenden Zollmeldungen ausgewertet.

### 1.2 Statistische Einheiten (Erhebungs- und Darstellungseinheiten)

Erhebungseinheiten sind die Einführer / Ausführer einer Ware.

### 1.3 Räumliche Abdeckung

Das Erhebungsgebiet der Außenhandelsstatistik umfasst die Bundesrepublik Deutschland. Regionale Ergebnisse liegen in der Gliederung nach Bundesländern vor.

### 1.4 Berichtszeitraum

Berichtszeitraum ist grundsätzlich der Monat der Ein- oder Ausfuhr von Waren (Extrahandel) bzw. der Monat, in dem der innergemeinschaftliche Warenverkehr stattgefunden hat (Intrahandel).

### 1.5 Periodizität

Seit 1950 werden für die Bundesrepublik Deutschland monatlich Außenhandelsergebnisse erhoben und veröffentlicht.

### 1.6 Rechtsgrundlagen und andere Vereinbarungen

Außenhandelsstatistikgesetz (AHStatGes) vom 1. Mai 1957 in der im Bundesgesetzblatt Teil III, Gliederungsnummer 7402 - 1, veröffentlichten bereinigten Fassung,

Außenhandelsstatistik-Durchführungsverordnung (AHStatDV) in der Fassung der Bekanntmachung vom 29. Juli 1994 (BGBl. I S. 1993),

Verordnung (EG) Nr. 471/2009 des Europäischen Parlaments und des Rates vom 6. Mai 2009 über Gemeinschaftsstatistiken des Außenhandels mit Drittländern und zur Aufhebung der Verordnung (EG) Nr. 1172/95 des Rates (ABl. EG Nr. L 152 S. 23),

Verordnung (EU) Nr. 92/2010 der Kommission vom 2. Februar 2010 zur Durchführung der Verordnung (EG) Nr. 471/2009 des Europäischen Parlamentes und des Rates über Gemeinschaftsstatistiken des Außenhandels mit Drittländern hinsichtlich des Datenaustausches zwischen den Zollbehörden und den nationalen statistischen Stellen, der Erstellung von Statistiken und der Qualitätsbewertung (ABl. EU L 31, S.4),

Verordnung (EU) Nr. 113/2010 der Kommission vom 9. Februar 2010 zur Durchführung der Verordnung (EG) Nr. 471/2009 des Europäischen Parlaments und des Rates über Gemeinschaftsstatistiken des Außenhandels mit Drittländern hinsichtlich der Abdeckung des Handels, der Definitionen der Daten, der Erstellung von Statistiken des Handels nach Unternehmensmerkmalen und Rechnungswährung sowie besonderer Waren oder Warenbewegungen (ABl. EU L 37, S.1),

Verordnung (EG) Nr. 638/2004 des Europäischen Parlaments und des Rates vom 31. März 2004 über die Gemeinschaftsstatistiken des Warenverkehrs zwischen Mitgliedstaaten und zur Aufhebung der Verordnung (EWG) Nr. 3330/91 des Rates (ABl. EG Nr. L 102 S. 1),

Verordnung (EG) Nr. 1982/2004 der Kommission vom 18. November 2004 zur Durchführung der Verordnung (EG) Nr. 638/2004 des Europäischen Parlaments und des Rates über die Gemeinschaftsstatistiken des Warenverkehrs zwischen Mitgliedstaaten und zur Aufhebung der Verordnungen (EG) Nr. 1901/2000 und (EWG) Nr. 3590/92 der Kommission (ABl. EG Nr. L 343 S. 3),

Gesetz über die Statistik für Bundeszwecke (Bundesstatistikgesetz - BStatG) vom 22. Januar 1987 (BGBl. I S. 462, 565).

## **1.7 Geheimhaltung**

### **1.7.1 Geheimhaltungsvorschriften**

Die gesetzlichen Regelungen der Außenhandelsstatistik auf europäischer Ebene (Art. 10 Verordnung (EG) Nr. 471/2009, Art. 11 Verordnung (EG) Nr. 638/2004) sehen die "passive Geheimhaltung" vor. Danach werden Einzelangaben auf Antrag der betroffenen Ein- oder Ausführer geheim gehalten. Namen und Adressen von Befragten werden in keinem Fall bekannt gegeben.

### **1.7.2 Geheimhaltungsverfahren**

Auf Antrag der Ein- und Ausführer wird geprüft, ob die Geheimhaltung gerechtfertigt ist.

Ist der Antrag auf Geheimhaltung gerechtfertigt, werden die entsprechenden Außenhandelsdaten geheimgehalten. Die Geheimhaltungsfälle werden unter einer Sammelnummer "Geheimhaltung der Außenhandelsstatistik" bzw. der Länderangabe "Vertrauliche Länder" nachgewiesen.

## **1.8 Qualitätsmanagement**

Die Außenhandelsstatistik verfügt über ein Qualitätskonzept auf europäischer Ebene, das sich eng an den allgemeinen Qualitätsvorgaben des Europäischen Statistischen Systems (ESS) orientiert. Im Vordergrund steht die nachhaltige Verbesserung der Qualität der Außenhandelsdaten in den EU-Mitgliedstaaten sowie eine weitestmögliche Harmonisierung der angewandten Methoden.

### **1.8.1 Qualitätssicherung**

Der Verhaltenskodex Europäischer Statistiken (Code of Practice) mit seinen 15 Grundsätzen und den darin enthaltenen Qualitätsvorgaben wurde systematisch und so weit wie möglich auf die europäische Außenhandelsstatistik übertragen. Mit dem Ziel der Qualitätssicherung und -steigerung war auch eine Vereinfachung und Modernisierung der Außenhandelsstatistik verbunden, die in erster Linie auf den innergemeinschaftlichen Warenverkehr (Intrahandel) ausgerichtet war, in geringerem Maße auch auf den Warenverkehr mit den übrigen Ländern der Welt (Extrahandel). Basierend auf den allgemeinen Qualitätsstandards und -empfehlungen des Europäischen Statistischen Systems sowie dem Verhaltenskodex wurden vielfältige eigene Qualitätsindikatoren für alle Qualitätskriterien formuliert und teilweise auch als verpflichtende (Mindest-) Qualitätsstandards in die EU-Verordnungen übernommen. Weitergehende Qualitätsziele werden den Mitgliedstaaten als Empfehlungen für die Zukunft vorgegeben.

In detaillierter Form finden sich die Qualitätsanforderungen in einem EU-Dokument (Doc MET 1000). In diesem Dokument sind alle gesetzlich bindenden Qualitätsanforderungen sowie die weitergehenden Qualitätsempfehlungen ausführlich dargestellt und beschrieben. Für alle relevanten Qualitätskriterien werden Qualitätsindikatoren und Prozessvariablen aufgelistet.

Ausgewählte Qualitätskriterien des Europäischen Verhaltenskodexes sind: Relevanz, Genauigkeit, Aktualität, Pünktlichkeit, Zugänglichkeit und Klarheit, Vergleichbarkeit, Kohärenz. Zu diesen Kriterien erfolgt ein Qualitätsmonitoring. Wichtigstes Werkzeug ist die Qualitätsabfrage (national quality report), die durch Eurostat jährlich in allen Mitgliedstaaten durchgeführt wird. Sie erfolgt mit einem umfassenden Fragebogen und stellt für Eurostat die Basis für den veröffentlichten Qualitätsbericht (summary quality report) dar. Es werden etwa 50 Indikatoren und Prozessvariablen abgefragt. Außerdem werden detaillierte Informationen zur angewandten Methodik verlangt (z.B. Zuschätzungen, Revisionen, Geheimhaltung).

Weitere Monitoring-Instrumente dienen in erster Linie dazu, Asymmetrien im innergemeinschaftlichen Handel aufzudecken. Zum einen werden von Eurostat allen Mitgliedstaaten monatliche Auswertungen über die 150 größten Intrahandels-Asymmetrien (TOP-150-Asymmetrien) zur Verfügung gestellt. Damit soll die Entwicklung der Asymmetrien permanent verfolgt und näher untersucht werden. In Bezug auf den Asymmetrie-Abbau wird zum anderen in unregelmäßiger Folge auch ein sog. "outlier detection report" veröffentlicht, der mit der Gegenüberstellung von monatlichen Handelsdaten jeweils zweier Partnerländer das Auftreten von "Datenausreißern" in einer Zeitreihe aufdeckt.

Als letztes Monitoring-Instrument dienen regelmäßige Fehlerberichte von Eurostat an die Mitgliedstaaten dazu, eventuelle Fehler in den monatlichen Lieferungen der Außenhandelsdaten an die europäische Statistikbehörde aufzuzeigen. Die monatlichen Datenlieferungen sind nach einem vorgegebenen Muster mit bestimmten Datenformaten und entsprechenden vielfältigen Kennzeichnungen von Besonderheiten abzuliefern. Treten hierbei Fehler auf, können diese mithilfe der Fehlerberichte erkannt und künftig behoben werden.

## **1.8.2 Qualitätsbewertung**

Die Qualität der Außenhandelsstatistik in den EU-Mitgliedstaaten wird durch Eurostat in Form einer Auditierung auf der Grundlage der Angaben aus der jährlichen Qualitätsabfrage bewertet. Für die Bewertung relevant sind die Erfüllung der gesetzlichen Qualitätsanforderungen, die Einhaltung der Qualitätsempfehlungen sowie die allgemeine Qualität der veröffentlichten Daten und künftig auch der angewandten Methoden.

Für die konkrete Einstufung des Qualitätsstandes verwendet Eurostat klar definierte BewertungsCodes (assessment codes). So gibt es insgesamt vier Bewertungsstufen, die von "vollständige Erfüllung der Vorgaben" bis "anhaltender ernsthafter Verstoß gegen die Vorgaben" reichen, um die Erfüllung der gesetzlichen Qualitätsanforderungen zu beurteilen.

Alle Kriterien für die BewertungsCodes beziehungsweise ihre Abgrenzung voneinander wurden für jeden Qualitätsindikator beziehungsweise für jede Qualitätsvorgabe oder -empfehlung genau festgeschrieben und sind somit nachvollziehbar. Die Abstufung der einzelnen Codes richtet sich beispielsweise häufig nach dem Grad der Abweichung von einem bestimmten vorgegebenen Wert.

Der Nutzen dieser Auditierung durch Eurostat besteht für die Mitgliedstaaten in der exakten Einschätzung des Qualitätsstandes ihrer Außenhandelsstatistik anhand der Einstufung in BewertungsCodes und insbesondere auch in der textlichen Bewertung ihrer angewandten Methodik. Defizite können auf diese Weise schneller erkannt und Verbesserungen von Jahr zu Jahr verfolgt werden. Darüber hinaus trägt die Auditierung auch dazu bei, das eigene Qualitätsbewusstsein zu schärfen und den Methodeneinsatz kontinuierlich zu reflektieren und gegebenenfalls anzupassen. Als langfristiger Effekt ergibt sich daraus eine allmähliche Harmonisierung der Methodik in der EU, die wiederum indirekt zu einem weiteren Abbau von Asymmetrien in den spiegelbildlichen Handelsdaten beiträgt.

## **2 Inhalte und Nutzerbedarf**

### **2.1 Inhalte der Statistik**

#### **2.1.1 Inhaltliche Schwerpunkte der Statistik**

Das Statistische Bundesamt erstellt Außenhandelsstatistiken über den Warenverkehr Deutschlands mit den einzelnen Partnerländern anhand von monatlichen Daten. Diese Daten werden von der Gruppe Außenhandel erhoben, geprüft, aufbereitet und veröffentlicht. Die Außenhandelsstatistik ist in Deutschland als Zentralstatistik konzipiert, deren Organisation und Durchführung dem Statistischen Bundesamt obliegt.

In der Außenhandelsstatistik werden Mengen und Werte der ein- bzw. ausgeführten Waren primär nach Warenarten und Ländern gegliedert. Darüber hinaus werden jedoch noch weitere Daten erfragt, die im Zusammenhang mit der physischen Warenbewegung von grundsätzlichem Interesse sind.

Zu den für die Veröffentlichung wichtigsten Erhebungsmerkmalen zählen:

Warennummer, Wert, Menge, Ursprungsland und Versendungsland bei der Einfuhr, Bestimmungsland bei der Ausfuhr.

Weitere Merkmale der Erfassung sind:

Art des Geschäfts, Bundesland, Verkehrszweig.

## 2.1.2 Klassifikationssysteme

Die Warenarten werden entsprechend der 8-stelligen Warennummer des Warenverzeichnisses für die Außenhandelsstatistik (WA) untergliedert. Dieses entspricht der "Kombinierten Nomenklatur" (KN), die für alle Mitgliedstaaten der EU verbindlich vorgegeben ist. In Deutschland ist keine tiefere Gliederung auf nationaler Ebene vorgesehen. Die Warennummern sind in den ersten 6 Stellen mit dem Code des "Harmonisierten Systems zur Bezeichnung und Codierung der Waren (HS)" identisch, der weltweit für zolltarifliche Zwecke und zur Erhebung außenhandelsstatistischer Daten verwendet wird.

Wegen der für Wirtschaftsanalysten geeigneten Struktur findet in den Veröffentlichungen der Außenhandelsstatistik auch das "Internationale Warenverzeichnis für den Außenhandel" (SITC, Rev.4) Verwendung. Es gruppiert die Positionen und Unterpositionen des HS nach größeren Warengruppen, nach dem Bearbeitungsgrad und nach produktionstechnischen Zusammenhängen.

Darüber hinaus werden Außenhandelsergebnisse auch nach Warengruppen und -untergruppen der "Ernährungswirtschaft und der Gewerblichen Wirtschaft" (EGW) veröffentlicht. Dies ist eine nur in Deutschland angewandte zusammenfassende Warengliederung des Außenhandels.

Die Darstellung der Außenhandelsergebnisse nach Güterabteilungen des "Güterverzeichnisses für Produktionsstatistiken" (GP) erleichtert den Vergleich zwischen Produktions- und Außenhandelsdaten.

## 2.1.3 Statistische Konzepte und Definitionen

### Länderangaben

Außenhandelsergebnisse werden sowohl nach dem Bundesgebiet als auch auf Bundeslandebene und nach Partnerländern nachgewiesen.

Die Anmeldung und Erfassung der Partnerländer (Ursprungsland bei den Einfuhren, Bestimmungsland bei den Ausfuhren) erfolgt nach dem jeweils gültigen "Länderverzeichnis für die Außenhandelsstatistik".

Ursprungsland ist das Land, in dem eine Ware vollständig gewonnen oder hergestellt wurde oder ihre letzte wesentliche und wirtschaftlich gerechtfertigte Be- oder Verarbeitung erhalten hat. Ist das Ursprungsland nicht bekannt, so tritt an diese Stelle das Versendungsland. Versendungsland ist das Land, aus dem die Waren in das Erhebungsgebiet verbracht worden sind.

Bestimmungsland ist das Land, in dem die Waren ge- oder verbraucht, be- oder verarbeitet werden sollen. Ist das Bestimmungsland nicht bekannt, so gilt das letzte bekannte Land, in das die Waren verbracht werden sollen, als Bestimmungsland.

Regionale Ergebnisse werden in der Gliederung nach Bundesländern nachgewiesen. Für die Ausfuhr wird als Ursprungsregion das Bundesland nachgewiesen, in dem die Ware vollständig gewonnen oder hergestellt worden ist oder ihre letzte wesentliche und wirtschaftlich gerechtfertigte Be- oder Verarbeitung erhalten hat. Bei der Einfuhr wird die Zielregion nachgewiesen, d.h. das Bundesland, in dem die eingehenden Waren voraussichtlich verbleiben sollen.

### Mengen

Die Menge einer Ware wird grundsätzlich in Kilogramm erfasst und in Tonnen (= 1000 kg) nachgewiesen. Hierbei handelt es sich um die Eigenmasse der Ware ohne Umschließungen. Für ausgewählte Warenarten wird gemäß dem Warenverzeichnis für die Außenhandelsstatistik die Menge zusätzlich in einer anderen, der sog. "Besonderen Maßeinheit" erfasst (z.B. je nach Warenart in Stück, Liter, Kubikmeter).

### Werte

Entsprechend den internationalen Standards wird als Warenwert der Statistische Wert zu Grunde gelegt. Dies ist der Wert der Ware an der deutschen Außengrenze. Der Statistische Wert ergibt sich in der Regel aus dem in Rechnung gestellten Entgelt für eine Ware beim Kauf im Einfuhrgeschäft oder beim Verkauf einer Ware im Ausfuhrgeschäft, wobei eine Kostenabgrenzung frei deutscher Grenze vorzunehmen ist. Zölle, Steuern oder andere Abgaben sind nicht im Statistischen Wert enthalten. Bei Ein- und Ausfuhren nach Veredelung gilt als Wert der Ware der Warenwert vor Veredelung zuzüglich der Veredelungskosten und sonstiger Kosten frei Grenze. Handelt es sich um Warenverkehre, die unentgeltlich oder im Rahmen eines meldepflichtigen Miet- oder Leasinggeschäfts getätigt werden, so gilt als Wert der Marktpreis der Ware, der im Falle eines Kaufs / Verkaufs vermutlich erzielt worden wäre. Entsprechendes gilt auch für Warenlieferungen zwischen verbundenen Unternehmen, bei denen interne Verrechnungspreise angesetzt wurden.

Die veröffentlichten Werte in US-Dollar sind für die Ein- und Ausfuhr aus den Eurowerten nachträglich errechnet worden. Hierbei wurden die monatlichen Euro-Referenzkurse der Europäischen Zentralbank zugrunde gelegt.



### **Ein- und Ausfuhrarten**

Die Außenhandelsstatistik weist Daten für die Ein- und Ausfuhr Deutschlands nach. Sie sind in folgende Ein- und Ausfuhrarten gegliedert:

Einfuhr:

- Einfuhr in den freien Verkehr
- Einfuhr zur aktiven Eigen- und Lohnveredelung
- Einfuhr nach passiver Veredelung
- Einfuhr auf Zolllager und Freizonen.

Ausfuhr:

- Ausfuhr aus dem freien Verkehr
- Ausfuhr nach aktiver Eigen- oder Lohnveredelung
- Ausfuhr zur passiven Veredelung
- Ausfuhr aus Zolllagern und Freizonen.

### **General- und Spezialhandel**

Die Untergliederung nach Ein- und Ausfuhrarten ermöglicht die Darstellung des Außenhandels nach den Systemen des General- und des Spezialhandels.

Der Generalhandel umfasst alle nach Deutschland eingehenden und aus Deutschland ausgehenden Waren.

Der Spezialhandel umfasst dagegen im Wesentlichen nur die Waren, die zum Gebrauch, Verbrauch, zur Be- oder Verarbeitung in Deutschland eingehen und die Waren, die aus der Erzeugung und der Be- oder Verarbeitung in Deutschland stammen und ausgehen.

Im Spezialhandel sind im Unterschied zum Generalhandel nicht enthalten:

- die Einfuhren von Waren auf Lager,
- die Ausfuhren von Waren aus Lager.

Eingeschlossen im Spezialhandel sind jedoch:

- die Überführung (Einfuhren) aus Lager in den freien Verkehr oder die aktive Veredelung.

Neben den in den Rechtsgrundlagen festgelegten Konzepten und Definitionen (siehe Punkt 1.6) geben Dokumente auf EU- und internationaler Ebene Konzepte und Definitionen der Außenhandelsstatistik vor:

- Concepts and Definitions (UN)
- Eurostat Guidelines.

## **2.2 Nutzerbedarf**

Außenhandelsstatistiken sind ein Schlüsselindikator für die Wirtschaftsentwicklung und somit ein wichtiges Instrument für zahlreiche öffentliche und private Entscheidungsträger. Sie ermöglichen beispielsweise nationalen und internationalen Behörden die Vorbereitung bi- und multinationaler Verhandlungen. Die Außenhandelsstatistiken helfen Unternehmen bei der Durchführung von Marktstudien und der Festlegung ihrer Handelsstrategie. Sie sind außerdem eine unverzichtbare Informationsquelle für Zahlungsbilanzstatistiken, die Volkswirtschaftlichen Gesamtrechnungen oder Konjunkturanalysen.

Wer verwendet Außenhandelsstatistiken wozu?

- die Europäische Kommission für die Planung der Agrar- und Handelspolitik in Europa, für den Abschluss von Handelsvereinbarungen in der Welthandelsorganisation, bei Embargos von bestimmten Waren und für die Beobachtung sensibler Warenströme
- die internationalen Organisationen, um die Wirtschaftslage eines Landes einzuschätzen
- der Staat, um die Wirtschaftspolitik für die einzelnen Bereiche festlegen zu können
- die Europäische Zentralbank sowie die Deutsche Bundesbank zur Erstellung der Zahlungsbilanzstatistiken
- die Bundesländer, um auf regionaler Ebene die Ausfuhr der Unternehmen zu fördern und zu unterstützen
- die Botschaften und Konsulate, die sich für die bilateralen Handelsbeziehungen interessieren
- die Wirtschaftsverbände, die regelmäßig detaillierte Berichte erhalten zur spezifischen Information ihrer Mitglieder
- jedes Unternehmen, das die Marktstellung seiner Produkte verfolgen möchte
- die Fachpresse und Medien zur Information eines breiten Publikums
- jeder, der sich für die Entwicklung des Außenhandels und die Stellung unseres Landes im internationalen Wettbewerb interessiert.

## 2.3 Nutzerkonsultationen

Die Interessen und Wünsche der Datennutzer werden auf verschiedenen Wegen berücksichtigt. Die Ressorts des Bundes und der Länder können über das nationale Gesetzgebungsverfahren direkt Einfluss auf die Außenhandelsstatistik nehmen. Allerdings werden Erhebungsprogramm und Rahmenbedingungen der Außenhandelsstatistik weitgehend durch EU-Vorschriften geregelt.

Auch über den Bund-Länderausschuss „Statistik“ können Nutzerinteressen artikuliert werden.

Im Fachausschuss „Handel“, der für den Bereich "Außenhandel" alle zwei Jahre unter Leitung des Statistischen Bundesamtes zusammenkommt, werden die Hauptnutzer der Außenhandelsstatistik (u.a. Ministerien, Verbände, Bundesbank, Statistische Landesämter) über aktuelle Entwicklungen informiert und um ihre Bewertung aus Nutzersicht gebeten. Außerdem werden von Zeit zu Zeit gezielte Nutzerbefragungen auf nationaler und auf EU-Ebene durchgeführt. Zuletzt wurde von Eurostat im Jahr 2007 eine EU-weite Befragung bei rd. 1900 Nutzern durchgeführt. Im September 2011 führte das LINK Institut für Markt- und Sozialforschung im Auftrag von Destatis eine Kundenzufriedenheitsbefragung durch.

## 3 Methodik

### 3.1 Konzept der Datengewinnung

Seit der Vollendung des Europäischen Binnenmarktes zum 1.1.1993 und dem damit verbundenen Wegfall der zollamtlichen Warenkontrollen an den Binnengrenzen der Mitgliedstaaten der Europäischen Union (EU) wird in der Außenhandelsstatistik erhebungstechnisch zwischen Extra- und Intrahandelsstatistik differenziert. Die Erfassung der Daten über die grenzüberschreitenden Warenbewegungen erfolgt im Grundsatz entweder klassisch über die Zollverwaltung (Extrahandel) oder im Wege einer direkten Firmenanmeldung (Intrahandel).

Die Extrahandelsstatistik erfasst den grenzüberschreitenden Warenverkehr Deutschlands mit den sogenannten Drittländern (Nicht-EU-Staaten).

Die Erhebung der Extrahandelsdaten erfolgt traditionell über die Zollverwaltung im Zeitpunkt der Erledigung der gesetzlich vorgeschriebenen Einfuhr- oder Ausfuhrförmlichkeiten im Rahmen des IT-Verfahrens ATLAS. Mit der Zollabwicklung werden gleichzeitig die zoll-, steuer-, außenwirtschaftsrechtlichen und außenhandelsstatistischen Formalitäten erledigt.

Die statistischen Meldungen sind damit integraler Bestandteil der Zollanmeldungen und werden von den Zollstellen auf Vollständigkeit sowie offensichtliche Fehler geprüft und täglich dem Statistischen Bundesamt übermittelt.

Jede einfuhr- und ausfuhrseitige Warenlieferung bedingt die Erledigung von Zollförmlichkeiten. Im Allgemeinen liefert daher der Einführer / Ausführer als Zollanmelder die statistischen Angaben. Die Anmeldungen können auch durch einen Bevollmächtigten (z.B. Spediteur) vorgenommen werden.

Die Intrahandelsstatistik erfasst den grenzüberschreitenden Warenverkehr Deutschlands mit den anderen Mitgliedstaaten der Europäischen Union (EU).

Hierbei handelt es sich um ein Erhebungssystem in Form einer Direktanmeldung durch die beteiligten Unternehmen. Das Intrastat-System ist u.a. durch eine enge Verknüpfung mit dem Umsatzsteuersystem gekennzeichnet, welches eine (indirekte) Kontrolle über die monatlich von den Unternehmen bei den Finanzämtern abzugebenden Umsatzsteuer-Voranmeldungen ermöglicht.

Meldepflichtig sind die am innergemeinschaftlichen Warenverkehr beteiligten umsatzsteuerpflichtigen Unternehmen. Zur Entlastung der Unternehmen ist eine Anmeldeschwelle festgelegt, unterhalb derer keine statistische Anmeldung erforderlich ist. Daneben sind bestimmte Warentransaktionen nicht meldepflichtig.

Ausgenommen von der Anmeldung zur Außenhandelsstatistik sind u.a. Warenbewegungen von geringer wirtschaftlicher Bedeutung sowie vorübergehende Warenein- und -ausfuhr (z.B. Messe- und Ausstellungsgut). Die Befreiungstatbestände sind in den jeweiligen Befreiungslisten für die beiden Erhebungssysteme erschöpfend aufgeführt.

Bei direkter Firmenbefragung (Intrastat-System) sind Unternehmen, deren innergemeinschaftliche Warenverkehre je Verkehrsrichtung (Eingang bzw. Versendung) im Vorjahr bzw. im laufenden Jahr den Wert von derzeit 500 000 Euro nicht übersteigen, von der Meldung befreit.

Nutzung alternativer Datenquellen:

In beiden Bereichen der Außenhandelsstatistik werden für die Erfassung bestimmter Warentransaktionen sog. alternative Datenquellen genutzt. Hierzu gehören Daten aus der Fischereistatistik, die vom Bundesamt für Ernährung und Landwirtschaft (BLE) für die Erfassung von Anlandungen von Fischfängen deutscher Schiffe unmittelbar im Ausland erhoben werden. Der Im-/Export von elektrischem Strom und Erdgas über das Fernleitungsnetz wird ergänzend durch die "Netzbetreiber" gemeldet. Bei der Erfassung des grenzüberschreitenden Eigentumswechsels von Seeschiffen und Luftfahrzeugen als Ein-/Ausfuhr wird u.a. auf die Seeschiffsregister bei den Amtsgerichten und das Luftfahrzeugregister beim Luftfahrt-Bundesamt (LBA) als Kontrollinstrument zurückgegriffen. Das gleiche gilt für die Erfassung des sog. Lagerverkehrs (Zolllager und Freizonen) im Generalhandel, wo im Bereich der Freizonen unterstützend „Lagerübersichten“ genutzt werden, die bei den betreffenden Lagerhaltern zu führen sind. In der Intrahandelsstatistik wird die Vollständigkeit außerdem mit Daten aus der Umsatzsteuer-Voranmeldung überwacht, zusätzlich werden auf Basis der Umsatzsteuerdaten Zuschätzungen vorgenommen.

### 3.2 Vorbereitung und Durchführung der Datengewinnung

Die traditionelle Datenerhebung auf Vordrucken (Einheitspapier, Vordruck N) ist nahezu vollständig durch moderne Meldeverfahren abgelöst worden.

Nahezu 100% aller Meldungen des Extrahandels und 95% aller Intrastat-Meldungen erfolgen in elektronischer Form.

Extrahandel:

Statistische Meldungen über Ein- und Ausfuhr im Warenverkehr mit Drittländern basieren auf den Zollanmeldungen. Im Rahmen von ATLAS (Automatisiertes Tarif- und Lokales Zoll-Abwicklungs-System) werden die für die Zollbehandlung erforderlichen Angaben (einschließlich der Statistikdaten) elektronisch der zuständigen Zollstelle übermittelt. Nach Auswertung durch die deutsche Zollverwaltung werden dem Statistischen Bundesamt die statistikrelevanten Daten täglich elektronisch übermittelt.

Für die (wenigen) nicht in ATLAS abgebildeten Zollverfahren leiten die Zollstellen die statistischen Exemplare der Vordrucke wie bisher an das Statistische Bundesamt weiter.

Intrahandel:

Die Übermittlung der statistischen Daten innerhalb des Intrastat-Erhebungssystems erfolgt überwiegend online via IDEV (Internet DatenErhebung im Verbund) oder eSTATISTIK.core (Common Online Rawdata Entry). Der Anmelder / Auskunftspflichtige kann zwischen nachstehenden Meldeformen wählen:

Online-Formularanmeldung:

Die "Intrahandel-Formularanmeldung" in IDEV ermöglicht die Online-Erfassung und Übermittlung der Intrahandelsdaten.

Datei-Upload in IDEV:

Die "Dateianmeldung-Intrahandel" in IDEV ermöglicht den einfachen Dateiupload von Meldedateien. Die Meldedateien können offline erstellt und über den Menüpunkt "Dateimeldung-Intrahandel" an das Statistische Bundesamt übermittelt werden.

eSTATISTIK.core:

CORE steht für "Common Online Rawdata Entry" und unterstützt die automatisierte Gewinnung der statistischen Rohdaten aus den betrieblichen Daten von Unternehmen an das Statistische Bundesamt.

Detaillierte Informationen zu den Online-Meldungen können über die nachstehenden Web-Adressen abgerufen werden:

Allgemeine IDEV-Online-Hilfe: <http://www-idev.destatis.de/idev/doc/hilfe.html>

IDEV-Login: <http://www-idev.destatis.de/idev/>

eSTATISTIK.core: <http://www.statspez.de/core/>

### 3.3 Datenaufbereitung

#### **Extrahandel:**

Die von der Zollverwaltung elektronisch übermittelten Daten werden nach Registrierung direkt in der Großrechenanlage verarbeitet. Die Extrahandelsbelege werden weitgehend maschinell gelesen und in den Verarbeitungsprozess übernommen. Ein Datenverarbeitungsprogramm unterzieht sämtliche Daten einer Vielzahl von verschiedenen Plausibilitätsprüfungen.

Die Durchführung solcher maschineller Plausibilitätskontrollen ergibt sich aus der Menge des zu bearbeitenden Materials und dem Qualitätsanspruch, der an diese Statistik gestellt wird. Die Plausibilitätskontrollen teilen sich in Schlüsselzahlkontrollen und Kombinationskontrollen.

Schlüsselzahlkontrollen zeigen Fehler wie fehlende oder falsche Codierungen der Waren, der Länderangaben, des Statistischen Wertes oder der Menge auf.

Bei den Kombinationskontrollen werden verschiedene Merkmale in Zusammenhang betrachtet und auf mögliche Fehler untersucht.

Beispiele:

- Warenart Bananen mit Ursprungsland Grönland
- übermäßig hohe bzw. niedrige Durchschnittswerte einer Warenart.

Die erfassten Daten werden nach Durchführung des maschinellen Prüfprogramms bearbeitet. Fragliche Fälle werden durch Rückfragen beim Anmelder / Auskunftspflichtigen geklärt und ggf. korrigiert. Erst wenn alle Daten plausibel sind, erfolgt die Freigabe zur Veröffentlichung.

#### **Intrahandel:**

Daten der Beleganmeldung werden über Belegleser maschinell erfasst. Im Intrahandel werden die statistischen Daten überwiegend online bzw. mit magnetischen Datenträgern angemeldet. Die Intrastatdaten werden wie im Extrahandel täglich in ein eigenes Leitungsnetz eingespielt und im Rahmen der "Automatisierten Sachbearbeitung" kontrolliert, korrigiert und für die Veröffentlichung vorbereitet.

Die Sicherung der Vollständigkeit der Intrahandelsmeldungen wird durch einen Abgleich mit den Umsatzsteuerdaten gewährleistet. Anhand der von der Steuerverwaltung übermittelten Daten der Unternehmen über deren innergemeinschaftliche Erwerbe und Lieferungen im Vergleich zu den im Statistischen Bundesamt erhobenen Meldedaten lässt sich feststellen, ob und inwieweit die auskunftspflichtigen Unternehmen ihrer Anmeldepflicht nachgekommen sind.

Bei Verletzung der Meldepflicht werden die betreffenden Unternehmen vom Statistischen Bundesamt aufgefordert, die fehlenden Meldungen nachzureichen bzw. die Ursachen für die Abweichungen aufzuklären. Bei Verstößen gegen die Meldepflicht können vom Statistischen Bundesamt gegen die betreffenden Unternehmen Ordnungswidrigkeitsverfahren eingeleitet und Bußgelder verhängt werden.

#### **Zuschätzungen für den Handel unterhalb der Schwellen**

Im Statistischen Bundesamt wird der Umfang des innergemeinschaftlichen Handels deutscher Unternehmen unterhalb der Anmeldeschwelle anhand der von der Steuerverwaltung übermittelten Daten der Unternehmen über deren innergemeinschaftliche Erwerbe und Lieferungen geschätzt. Die Zuschätzungen werden bezogen auf Länder, Bundesländer und Kapitelebene des Warenverzeichnisses für die Außenhandelsstatistik vorgenommen. Im Jahr 2012 belief sich der Intrahandel unterhalb der Schwelle auf 1,8 % des Gesamtwerts der Versendungen in die EU und auf 3,3 % der Eingänge aus anderen Mitgliedstaaten.

#### **Zuschätzungen für Antwortausfälle**

In der Extrahandelsstatistik sind normalerweise keine Antwortausfälle zu verzeichnen. Für die Intrahandelsstatistik werden die Antwortausfälle auf Unternehmensebene nach Partnerländern, Bundesländern und Kapiteln des Warenverzeichnisses für die Außenhandelsstatistik zugeschätzt. Die anfänglichen Zuschätzungen für Antwortausfälle betragen zur Zeit für die Versendungen 6,0% und für die Eingänge 9,0%. Diese Antwortausfälle werden sukzessive durch Nachmeldungen reduziert. Bei den endgültigen Daten für 2011 lagen die Restzuschätzungen für Antwortausfälle nur noch bei 0,3% für die Versendungen und 0,8% für die Eingänge.

Da die Zuschätzungen für Antwortausfälle nur bis auf die Zweisteller-Ebene des Warenverzeichnisses erfolgen, kann es auf der niedrigsten Detailebene nach achtstelligen Warennummern zu Untererfassungen kommen. Diese werden durch die Nachmeldungen der Unternehmen bis zu den endgültigen Daten weitgehend reduziert.

### **Schätzung des Statistischen Wertes**

In der Intrahandelsstatistik werden die Statistischen Werte (bei Kaufgeschäften) oberhalb einer Schwelle (34 Millionen Euro bei den Eingängen, 46 Millionen Euro bei den Versendungen) direkt beim Auskunftspflichtigen erhoben. Für Meldungen, die von dieser Auskunftspflicht befreit sind, werden die Statistischen Werte anhand von Umrechnungsfaktoren, die je nach Ware variieren, aus den Rechnungswerten errechnet.

### **3.4 Preis- und Saisonbereinigung; andere Analyseverfahren**

Bei der Saisonbereinigung werden die Kalendereinflüsse aus einer Statistik eliminiert, um das Niveau und die Grundrichtung einer Zeitreihe in Bezug auf langfristige Trends oder Konjunkturzyklen analysieren zu können. Im Statistischen Bundesamt wird das X-12-ARIMA-Verfahren zur Saisonbereinigung verwendet.

Die in den monatlichen Außenhandelsergebnissen enthaltene konjunkturelle Trendentwicklung wird zusätzlich mit Hilfe des "Berliner Verfahrens zur Zeitreihenanalyse, Version 4 (BV 4)" ermittelt.

### **3.5 Beantwortungsaufwand**

In der Statistik des innergemeinschaftlichen Handels (Intrastat) wurde zur Entlastung insbesondere der kleinen und mittleren Unternehmen eine Anmeldeschwelle eingeführt. Derzeit sind alle Unternehmen, deren Warenverkehr im vorangegangenen oder im laufenden Jahr den Wert von 500 000 Euro je Lieferichtung nicht übersteigt, von der Statistikmeldung befreit. Das sind fast 90% der im innergemeinschaftlichen Handel tätigen Unternehmen.

Daneben gibt es weitere Vereinfachungen. So wird etwa bei Warennummern, für die eine „besondere Maßeinheit“ (z.B. Stück oder Liter) definiert ist, auf die Angabe der Menge in kg verzichtet. In bestimmten Fällen (Anmeldung von vollständigen Fabrikationsanlagen, Zusammenstellungen (Sortimente) verschiedener Waren) kann eine vereinfachte Warenklassifizierung angewendet werden. Weitere Vereinfachungen speziell in der Intrahandelsstatistik sind zurzeit in der Diskussion (z.B. eine generelle Reduzierung der Gliederungstiefe der Warenklassifikation oder ein Verzicht auf die Eingangsmeldungen, indem ersatzweise auf die spiegelbildlichen Versandungsmeldungen der EU-Partnerländer zurückgegriffen wird (sog. „Einstromverfahren“).

Die Angaben zur Statistik des Handels mit Drittländern (Extrastat) werden „sekundärstatistisch“ aus den Zollanmeldungen für Ein- und Ausfuhren gewonnen. Der größte Teil der dortigen Angaben wird auch für Zollzwecke benötigt. Insofern resultieren spezifische Belastungen durch die Statistik hier nur aus der Erhebung der wenigen, ausschließlich für statistische Zwecke benötigten Merkmale.

Auf der Grundlage des Standardkosten-Modells (SKM) hat das Statistische Bundesamt die Kosten errechnet, die den Auskunftspflichtigen durch die Intra- und Extrahandelsstatistik entstehen.

Für die Intrahandelsstatistik wurden Kosten in Höhe von rund 87 Millionen Euro pro Jahr und für die Extrahandelsstatistik von rund 97 Millionen Euro pro Jahr ermittelt. Die Extrahandelsstatistik ist wie bereits erwähnt als "Sekundärstatistik" konzipiert und die Meldung zum Zeitpunkt des Grenzübertritts einer Ware beim Zoll verpflichtend. Nur wenige Merkmale dienen rein statistischen Zwecken. Die Höhe der Kosten für die Extrahandelsstatistik basiert darauf, dass die Kosten zwischen Zoll und Statistik aufgeteilt wurden.

## **4 Genauigkeit und Zuverlässigkeit**

### **4.1 Qualitative Gesamtbewertung der Genauigkeit**

Die Erhebung der Außenhandelsstatistiken ist als Totalerhebung konzipiert. Im Extrahandel (Handel mit Nicht-EU-Mitgliedstaaten) werden aufgrund der engen Bindung an die Zollförmlichkeiten nahezu 100% aller Ein- und Ausfuhren Deutschlands erfasst. Die sekundärstatistische Erfassung garantiert eine hohe Qualität.

Die Qualität der Intrahandelsstatistik wird durch Antwortausfälle beeinflusst, die aber durch Schätzungen so weit wie möglich ausgeglichen werden (siehe auch Punkt 3.3).

### **4.2 Stichprobenbedingte Fehler**

- entfällt -

## 4.3 Nicht-stichprobenbedingte Fehler

### **Systematische Fehler durch Mängel in der Erfassungs- / Auswahlgrundlage:**

Die Extrahandelsstatistik ermöglicht eine nahezu 100 prozentige Erfassungsquote; die Intrahandelsstatistik deckt wertmäßig mindestens 97% der Ausfuhren und 95% aller Einfuhren ab.

### **Verzerrungen durch Antwortausfälle auf Ebene der Einheiten und Merkmale:**

In der Extrahandelsstatistik sind normalerweise keine Antwortausfälle zu verzeichnen. Für die Intrahandelsstatistik werden die Antwortausfälle auf Unternehmensebene (unit-non-response) nach Partnerländern, Bundesländern und Kapiteln des Warenverzeichnisses für die Außenhandelsstatistik zugeschätzt. Für andere Warenklassifikationen werden die Zuschätzungen nicht nach einzelnen Waren aufgegliedert. Die anfänglichen Zuschätzungen für Antwortausfälle betragen zur Zeit für die Versendungen 6% und für die Eingänge 9%. Diese Antwortausfälle werden durch sog. Mahnaktionen bis zu den endgültigen Daten reduziert. Bei den endgültigen Daten für das Jahr 2011 lagen die Restzuschätzungen für Antwortausfälle nur noch bei 0,3% für die Versendungen und 0,8% für die Eingänge.

Da die Zuschätzungen für Antwortausfälle nur bis auf die Zweisteller-Ebene des Warenverzeichnisses erfolgen, kann es auf der niedrigsten Detailebene nach achtstelligen Warennummern zu Untererfassungen kommen. Diese werden durch die Nachmeldungen der Unternehmen bis zu den endgültigen Daten weitgehend reduziert.

Aufgrund einer verbesserten Eingangskontrolle im Bereich der Intrahandelsstatistik konnten die Zuschätzfaktoren in den letzten Jahren kontinuierlich gesenkt werden.

### **Verzerrungen durch Mess- und Aufbereitungsfehler:**

Immer wieder werden Fehler der Anmelder / Auskunftspflichtigen bei der Angabe der statistischen Merkmale festgestellt. So bereitet die waresystematische Zuordnung bei einer Klassifikation wie dem Warenverzeichnis für die Außenhandelsstatistik mit rund 9 500 unterschiedlichen Warennummern Probleme. Es kann sein, dass der Importeur oder Exporteur seine Ware einer falschen Warennummer zuordnet. Auch bei anderen statistischen Merkmalen, wie z.B. dem Partnerland, sind teilweise fehlerhafte Angaben festzustellen.

Durch umfangreiche Plausibilitätsprüfungen werden diese Fehler weitgehend eliminiert. Auch neue Instrumente im Rahmen der "Automatisierten Sachbearbeitung Außenhandel" kommen hierbei verstärkt zur Anwendung. Neben der Prüfung von Einzeldatensätzen auf Ihre Plausibilität wurde eine "output-orientierte" Plausibilitätsprüfung installiert, die die Prüfung von Veröffentlichungsergebnissen nach verschiedenen Merkmalen unterstützt.

## 4.4. Revisionen

### 4.4.1 Revisionsgrundsätze

Die Außenhandelsergebnisse werden nach der ersten Veröffentlichung mehrmals revidiert.

Ab dem Berichtsjahr 2011 werden die Außenhandelsergebnisse entsprechend den Qualitätsvorgaben der Europäischen Union (EU) monatlich revidiert. Die erste Revision eines Monats findet zusammen mit der Aufbereitung des zweiten Folgemonats statt. Insgesamt werden für jeden Monatsbericht sechs aufeinanderfolgende monatliche Revisionen durchgeführt. Im Oktober des Folgejahres erfolgt noch eine abschließende Revision der Jahresergebnisse. Die Ergebnisse werden dann - wie bisher - als endgültig betrachtet. Eine Übersicht im Internet informiert über die Zeitpunkte der Revisionen.

### 4.4.2 Revisionsverfahren

Im laufenden Kalenderjahr bzw. im Vorjahr werden die anfänglichen Zuschätzungen durch Nachmeldungen ersetzt. Nach rund sechs Revisionen sind die geforderten Abdeckungsgrade erreicht.

Die Zuschätzungen auf Kapitelebene werden durch Nachmeldungen auf der Ebene der achtstelligen Warennummern ersetzt, so dass die Außenhandelsergebnisse auf Detailebene mit jeder Revision qualitativ besser werden.

### 4.4.3 Revisionsanalysen

Die anfänglichen Zuschätzungen für Antwortausfälle (6% bei den Versendungen und 9% bei den Eingängen) im Intrahandel werden aufgrund von Nachmeldungen mit jeder Revision reduziert. Dadurch wird die Qualität der Außenhandelsstatistik auf Detailebene schrittweise monatlich verbessert.

Die durchschnittliche Reduzierung der Zuschätzungen sieht wie folgt aus (Stand: Erstveröffentlichung Dezember 2012):

Versendung:

- Erstveröffentlichung: 6%
- 1. Revision: 4,2%
- 2. Revision: 3,2%
- 3. Revision: 2,5%
- 4. Revision: 2,0%
- 5. Revision: 1,6%
- 6. Revision: 1,3%

Eingang:

- Erstveröffentlichung: 9%
- 1. Revision: 6,3%
- 2. Revision: 4,9%
- 3. Revision: 3,9%
- 4. Revision: 3,2%
- 5. Revision: 2,7%
- 6. Revision: 2,3%

Die Jahresrevision 2011 reduzierte die Zuschätzungen auf 0,3% für die Versendungen und 0,8% für die Eingänge.

## **5 Aktualität und Pünktlichkeit**

### **5.1 Aktualität**

Gemäß der Verordnung (EG) Nr. 471/2009 des Europäischen Parlaments und des Rates haben die Mitgliedstaaten die monatlichen Ergebnisse ihres Warenverkehrs mit Drittländern der Kommission (Eurostat) spätestens 40 Tage nach Ablauf des Berichtszeitraums zu übermitteln.

Für den Intrahandel wird in der Verordnung (EG) Nr. 638/2004 der Kommission geregelt, dass die Mitgliedstaaten die aggregierten Ergebnisse (Gesamtwert, Aufteilung nach Eurozone und Nicht-Eurozone und Aufteilung der Nicht-Eurozone anhand der Abschnitte des Internationalen Warenzeichnisses für den Außenhandel, SITC Revision 4) des Intrahandels der Kommission (Eurostat) spätestens nach 40 Tagen und die Detailergebnisse spätestens nach 70 Tagen zu übermitteln haben.

Das Statistische Bundesamt veröffentlicht jeden Monat die ersten deutschen Außenhandelsergebnisse unterteilt nach dem Handel mit der EU, der Eurozone und Drittländern in Form einer Pressemitteilung. Die Termine für diese Pressemitteilungen können für ein ganzes Jahr im Voraus dem Veröffentlichungskalender im Internet entnommen werden.

### **5.2 Pünktlichkeit**

Die Veröffentlichungstermine für ein ganzes Kalenderjahr stehen im Voraus fest. Bisher wurden diese Termine immer eingehalten.

## **6 Vergleichbarkeit**

### **6.1 Räumliche Vergleichbarkeit**

Die Außenhandelsstatistik basiert auf Verordnungen der Europäischen Union und wird in allen Mitgliedstaaten nach den gleichen Konzepten und Definitionen durchgeführt. Entsprechend sind die Ergebnisse grundsätzlich EU-weit vergleichbar.

Die Vergleichbarkeit der Außenhandelsstatistiken kann einseitig dadurch beeinträchtigt werden, dass unterschiedliche Partnerlandangaben veröffentlicht werden. Vom Statistischen Bundesamt wird grundsätzlich das Ursprungsland einer Ware als Partnerland angegeben. Eurostat verwendet das Ursprungsland im Handel mit Nicht-EU-Mitgliedstaaten und das Versendungsland im Handel mit EU-Mitgliedstaaten.

Der Vergleich mit Außenhandelsergebnissen von Drittländern (Nicht-EU-Mitgliedstaaten) kann durch unterschiedliche Konzepte eingeschränkt sein.

Weitere Informationen zu Ursachen von Asymmetrien in den Außenhandelsstatistiken können dem „Infoblatt Außenhandel - Ursachen für Asymmetrien in den Außenhandelsstatistiken“ entnommen werden. Dieses Infoblatt steht im Internet ([www.destatis.de](http://www.destatis.de)) unter den Publikationen für den Außenhandel als Download zur Verfügung.

## 6.2 Zeitliche Vergleichbarkeit

Die Vergleichbarkeit über die Zeit hinweg ist ein weiterer wichtiger Qualitätsaspekt. Unter anderem haben Änderungen von Definitionen, dem Erfassungsgrad oder von Methoden Auswirkungen auf die Vergleichbarkeit der Ergebnisse verschiedener Zeitpunkte.

Durch die Umstellung der Erhebungspraxis mit Einführung der Intrahandelsstatistik im Jahr 1993 kam es insbesondere in der Anfangszeit zu einer Untererfassung des Außenhandels. Für die nach Ländern aufgegliederten Ergebnisse gibt es seit 1994 Zuschätzungen für diese Antwortausfälle, seit 1995 gibt es zusätzlich Zuschätzungen für den Handel unterhalb der Anmeldeschwelle. Da die Zuschätzungen nicht auf Waren verteilt werden, ist die Vergleichbarkeit über die Zeit vor allem zwischen dem Jahr 1992 und 1993 auf dieser Ebene durch die Einführung von Intrastat 1993 und die danach erzielte geringere Erfassungsquote eingeschränkt. Aber auch die Anhebung der Anmeldeschwelle im Jahr 1999 (von 200 000 DM auf 200 000 Euro), im Jahr 2005 (von 200 000 Euro auf 300 000 Euro), im Jahr 2009 (von 300 000 Euro auf 400 000 Euro) und im Jahr 2012 auf 500 000 Euro führte zu einer geringfügigen Verringerung der Erfassungsquote.

Änderungen im Erhebungsgebiet gab es in den Jahren 1959 (Eingliederung des Saarlands) und 1990 (Wiedervereinigung).

Auf Detailebene sind durch jährliche Warennummeränderungen die Ergebnisse teilweise nur eingeschränkt vergleichbar. Auch bei anderen Warenklassifikationen gab es Brüche in der zeitlichen Abfolge:

- GP: ab 2008 (endgültig) Verwendung der GP-2009
- EGW: ab 2002 liegt die aktuelle Version vor
- SITC: Revision 4 im Jahr 2007.

## 7 Kohärenz (Bezüge zu anderen Statistiken)

### 7.1 Statistikübergreifende Kohärenz

Die Kohärenz mit anderen Erhebungen sagt aus, inwieweit sich verschiedene Statistiken gemeinsam nutzen lassen.

Informationen zum Außenhandel findet man nicht nur in den Außenhandelsstatistiken, sondern auch in den Volkswirtschaftlichen Gesamtrechnungen (VGR), Wirtschaftsstatistiken und Zahlungsbilanzen, die aufeinander Bezug nehmen müssen.

Allerdings folgt die Erhebung der Daten und die Erstellung der oben erwähnten Statistiken Empfehlungen (Quellen und Methoden) unterschiedlicher internationaler Organisationen wie z. B. Eurostat, Internationaler Währungsfonds (IWF), Organisation für Wirtschaftliche Zusammenarbeit und Entwicklung (OECD), Vereinte Nationen (UNO), Welthandelsorganisation (WTO).

Ausgangsmaterial der Außenhandelsdaten der Zahlungsbilanzstatistik ist der in der Außenhandelsstatistik erfasste Spezialhandel. Dieser umschließt alle physischen grenzüberschreitenden Warentransaktionen mit Handelscharakter. Er wird mit dem sogenannten statistischen Wert, also dem Wert der Ware frei Grenze des Erhebungsgebiets, der die bis zur Grenze anfallenden Transport-, Versicherungs- und Nebenkosten mit einschließt, erfasst. Das bedeutet, dass Ausfuhren mit ihrem fob-Wert und Einfuhren mit ihrem cif-Wert erfasst werden.

Im Gegensatz dazu bildet nach den Regeln des Internationalen Währungsfonds im Warenkonto der Zahlungsbilanz der Eigentumswechsel das grundlegende Erfassungskriterium; dabei sind die Warenströme mit ihrem Wert an der Grenze des Ausfuhr- (Ursprungs-)landes anzusetzen, mit der Folge, dass sowohl die Einfuhren als auch die Ausfuhren mit ihrem fob-Wert berücksichtigt werden. Es bedarf deshalb einer Reihe von Korrekturen des Spezialhandels („Ergänzungen zum Warenverkehr“) die aus Zusetzungen und Absetzungen bestehen um die Leistungsbilanz der Bundesbank zu errechnen.

Die Berechnung der Außenhandelsdaten der Volkswirtschaftlichen Gesamtrechnung geht von den in der Außenhandelsstatistik erfassten Zahlen des Generalhandels aus. Im Unterschied zum Spezialhandel sind hier auch die Einfuhren auf Lager und die Ausfuhren aus Lager mit erfasst. Für die Volkswirtschaftliche Gesamtrechnung werden die von Ausländern auf deutsche Zolllager genommenen und wieder ausgeführten Waren abgesetzt. Darüber hinaus werden die Einfuhren - wie für die Zahlungsbilanz - in fob-Werte umgerechnet.

### 7.2 Statistikinterne Kohärenz



Die Außenhandelsstatistik ist intern kohärent.  
Auf tretende Differenzen bei einzelnen Tabellen sind rundungsbedingt.

Die Außenhandelsstatistiken können nach unterschiedlichen Konzepten erhoben werden. Für die Datenlieferungen an Eurostat schreibt die EU den Mitgliedstaaten das Spezialhandelskonzept vor. Die Vereinten Nationen (UN) empfehlen, das Generalhandelskonzept anzuwenden. In Deutschland sind Daten nach Spezial- und Generalhandelskonzept verfügbar.

### **7.3 Input für andere Statistiken**

Die Ergebnisse der Außenhandelsstatistik finden insbesondere Verwendung im Rahmen der Volkswirtschaftlichen Gesamtrechnungen des Bundes und der Bundesländer, der Zahlungsbilanzstatistik der Deutschen Bundesbank und der Europäischen Zentralbank sowie der Preisstatistik (Außenhandelspreise) zur Festlegung des Wägungsschemas.

## **8 Verbreitung und Kommunikation**

### **8.1 Verbreitungswege**

Die ersten monatlichen Gesamtzahlen (Einfuhr, Ausfuhr, Saldo) liegen in Form einer Pressemitteilung knapp 40 Tage nach Ablauf eines Berichtsmonats vor. Eine weitere Pressemitteilung informiert vierteljährlich über den Warenverkehr mit wichtigen Partnerländern im abgelaufenen Quartal und dessen Entwicklung. Außerdem erscheinen Pressemitteilungen zu besonderen Anlässen.

Auf den Internetseiten ([www.destatis.de](http://www.destatis.de)) unter dem Thema "Außenhandel" sind verschiedene Eckdaten zum deutschen Außenhandel veröffentlicht:

Gesamtentwicklung: Gesamtentwicklung des deutschen Außenhandels ab 1950; Außenhandel nach Bundesländern; Monatsdaten unter "Konjunkturindikatoren"; Lange Reihen "Einfuhr, Ausfuhr, Saldo", Einfuhr nach Gütergruppen, Ausfuhr nach Gütergruppen

Handelspartner: Rangfolge der Handelspartner im Außenhandel

Handelswaren: Einfuhr und Ausfuhr nach Güterabteilungen; Monatliche Erdgasimporte; Monatliche Rohölimporte

Handelskennzahlen: Verschiedene Handelskennzahlen vor dem Hintergrund der fortschreitenden Globalisierung

Unter dem Punkt "Publikationen" kann kostenfrei die Fachserie 7 Reihe 1 "Zusammenfassende Übersichten für den Außenhandel" abgerufen werden. Die Monatsveröffentlichung enthält die wichtigsten Ein- und Ausfuhrzahlen sowie Übersichten über Außenhandelsvolumen und -indizes sowie kalender- und saisonbereinigte Daten. Der Jahresbericht mit erweitertem Tabellenprogramm enthält u.a. auch Tabellen über den Generalhandel.

Gemeinsam mit der Bundesbank wird jährlich die Veröffentlichung "Außenhandel und Dienstleistungsverkehr der Bundesrepublik Deutschland mit dem Ausland" erstellt. Sie führt Daten des Statistischen Bundesamtes und der Deutschen Bundesbank zu einer integrierten Darstellung des Außenhandels mit Waren und Dienstleistungen zusammen.

Über die Auskunftsdatenbank GENESIS-Online können monatliche und jährliche Außenhandelsergebnisse nach verschiedenen Warenklassifikationen in unterschiedlichen Datenformaten (xls, csv, html) abgerufen werden.

Es gibt keinen Zugang zu Mikrodaten.

In unregelmäßigen Abständen werden Sonderveröffentlichungen erstellt (z.B. "Deutscher Außenhandel vor der EU-Erweiterung" und "Export, Import, Globalisierung - Deutscher Außenhandel 2011"). Außerdem enthält das Statistische Jahrbuch die wichtigsten Außenhandelsdaten.

## 8.2 Methodenpapiere / Dokumentation der Methodik

Einen Überblick über die Methoden, Erhebung und Aufbereitung der Außenhandelsstatistik bietet eine Informationsbroschüre.

Sie ist über das Internet unter dem Punkt "Außenhandel" > "Publikationen" abrufbar. Hier finden sich auch weitere Methodenaufsätze zum Thema Außenhandel:

- Vergleichende Betrachtung der Ausfuhren und des Auslandsumsatzes im Produzierenden Gewerbe
- Neufassung der EU-Rechtsvorschriften für die Außenhandelsstatistik
- Sektorale Außenhandelsergebnisse
- Deutscher Außenhandel nach Ländern
- Infoblatt Außenhandel - Ursachen für Asymmetrien in den Außenhandelsstatistiken
- Export-Performance.

Fachaufsätze in „Wirtschaft und Statistik“: In der monatlich vom Statistischen Bundesamt herausgegebenen Publikation „Wirtschaft und Statistik“ erscheinen mehrmals im Jahr Aufsätze mit Hintergrundinformationen und Entwicklungen zu Ergebnissen und Methoden der Außenhandelsstatistik.

Nähere Einzelheiten zum Ausfüllen der Anmeldungen finden sich in der Intrastat-Ausfüllanleitung bzw. im "Merkblatt zum Einheitspapier", das über die Homepage der Zollverwaltungen ([www.zoll.de](http://www.zoll.de)) abgerufen werden kann.

## 8.3 Richtlinien der Veröffentlichung

Die Veröffentlichungstermine für die ersten Außenhandelsergebnisse eines Monats in Form einer Pressemitteilung werden im Veröffentlichungskalender der Pressestelle festgehalten und im Internet veröffentlicht:

<https://www.destatis.de/DE/PresseService/Presse/Terminvorschau/Terminvorschau.html>

Über 95% aller Außenhandelsdaten stehen den Nutzern allgemein zugänglich in GENESIS-Online zur Verfügung. Damit haben alle Nutzer gleichzeitig nach der Veröffentlichung der aktuellsten Monatsdaten kostenfreien Zugang zu den wichtigsten Außenhandelsergebnissen.

Daten, die nicht in Genesis-Online verfügbar sind, wie z.B. Außenhandelsergebnisse nach Verkehrszweigen oder Ein- und Ausfuhrarten, können Nutzer als csv- oder txt-Datei gegen Kostenerstattung bestellen. Ansprechpartner hierfür ist das Infoteam-Außenhandel, Tel.: +49 611 75 2481, Kontaktformular ([www.destatis.de/kontakt](http://www.destatis.de/kontakt)).

## 9 Sonstige fachstatistische Hinweise

Neben den tatsächlichen Werten veröffentlicht die Außenhandelsstatistik auch das sog. Volumen und verschiedene Indizes.

Das Volumen wird durch Multiplikation der Menge des Berichtsmonats (je Warennummer und Ländergruppe) mit dem Durchschnittswert des Basisjahres (je Warennummer und Ländergruppe) ermittelt. Die benötigten Basisdurchschnittswerte werden durch Division der tatsächlichen Werte des Basisjahres (je Warennummer und Ländergruppe) durch die dazugehörigen Mengen berechnet. Das Volumen gibt an, wie groß die Einfuhren bzw. Ausfuhren im Berichtszeitraum gewesen wären, wenn die Durchschnittswerte des Basisjahres konstant geblieben wären. Der Index der tatsächlichen Werte stellt die Entwicklungen der nominalen Werte gegenüber dem Basiszeitraum dar.

Der Index des Volumens (nach Laspeyres) gibt die von Durchschnittswertveränderungen bereinigte Außenhandelsentwicklung wieder. Der Index der Durchschnittswerte (nach Paasche) gibt Auskunft über die Bewegung der Einfuhr- und Ausfuhrdurchschnittswerte auf der Grundlage der Grenzübergangswerte.

Die Terms of Trade geben an, wie sich die Kaufkraft einer Exporteinheit, gemessen in Importeinheiten im Vergleich zum Basisjahr verändert hat.

Indexformeln:

- Volumen:

$$\text{Vol}_{0,t} = \sum p_0 * q_t$$

- Index der tatsächlichen Werte:

$$V = \frac{V_t}{V_0} = \frac{\sum p_t * q_t}{\sum p_0 * q_0}$$

- Index des Volumens (nach Laspeyres)

$$L_{0,t}(Q) = \frac{\sum p_0 * q_t}{\sum p_0 * q_0}$$

- Index der Durchschnittswerte (nach Paasche)

$$P_{0,t}(P) = \frac{\sum p_t * q_t}{\sum p_0 * q_t}$$

- Terms of Trade (reales Austauschverhältnis)

$$ToT = \frac{P_{0,t}^{ex}}{P_{0,t}^{im}}$$

p = Durchschnittswert je Warennummer und Ländergruppe

q = Menge je Warennummer und Ländergruppe

o = Basiszeitraum

t = Berichtszeitraum

Hinweise für die Fachserie 7 Reihe 1

Die Angaben bis zum Jahr 2012 stellen endgültige Ergebnisse dar.

Die Ländergruppe "Drittländer" beinhaltet auch den "Schiffs- und Luftfahrzeugbedarf".

Die Ländergruppe "EU - Länder" beinhaltet Kroatien.

Die Tabellen 8.1 und 8.2 "Einfuhr nach Bundesländern" enthalten Ergebnisse des Generalhandels, alle anderen Tabellen Ergebnisse des Spezialhandels.

Grundlage für die Berechnung der Ergebnisse des Volumens und der Indizes sind die Basiswerte von 2010.

#### Monatliche Revisionen:

Die vorliegende Veröffentlichung wird nur mit dem ersten Veröffentlichungsstand eines Monats erstellt. Revisionen werden erst im nächsten Berichtsheft berücksichtigt. Dadurch können die in dieser Veröffentlichung enthaltenen Ergebnisse von anderen verbreiteten Außenhandelsergebnissen abweichen. Die jeweils aktuellsten Ergebnisse erhalten Sie über unsere Online-Datenbank "Genesis-Online". Zu jeder in dieser Publikation enthaltenen Tabelle haben wir die jeweils entsprechende Tabellenbezeichnung in Genesis-Online bzw. Zeitreihenbezeichnung (für registrierte Nutzer) aufgeführt.

Informationen zu Genesis-Online erhalten Sie unter [www.destatis.de/genesis](http://www.destatis.de/genesis) auf der Hilfeseite.

#### Erläuterungen zu Verkehrszweigen

Für die Darstellung der Außenhandelsergebnisse nach Verkehrszweigen ergeben sich einige Besonderheiten:

Die Erhebung der Außenhandelsstatistik gliedert sich mit der Einführung des EU-Binnenmarktes seit 1993 in die Bereiche "Intrahandel" (Handel mit EU-Mitgliedstaaten) und "Extrahandel" (Handel mit Nicht-EU-Mitgliedstaaten = Drittländer).

Intrahandel und Extrahandel ergeben den Außenhandel.

Grundsätzlich werden Ergebnisse der Außenhandelsstatistik in der Gliederung des Außenhandels veröffentlicht.

Im Bereich der Veröffentlichungen nach Verkehrszweigen wird von diesem Prinzip abgewichen.

Hier ist nur ein getrennter Nachweis von Extrahandel und Intrahandel sinnvoll.

Im Intrahandel wird der "**Verkehrszweig an der deutschen Grenze**" erhoben, während im Extrahandel der Verkehrszweig an der EU-Außengrenze erfasst wird.

Eine Addition von Intra- und Extrahandel ergibt damit in vielen Fällen keine sinnvolle Aussage.

Anhand einiger Beispiele soll verdeutlicht werden, welcher Verkehrszweig nachgewiesen wird:

#### 1. Ausfuhr (Versendung) von Deutschland in die Niederlande

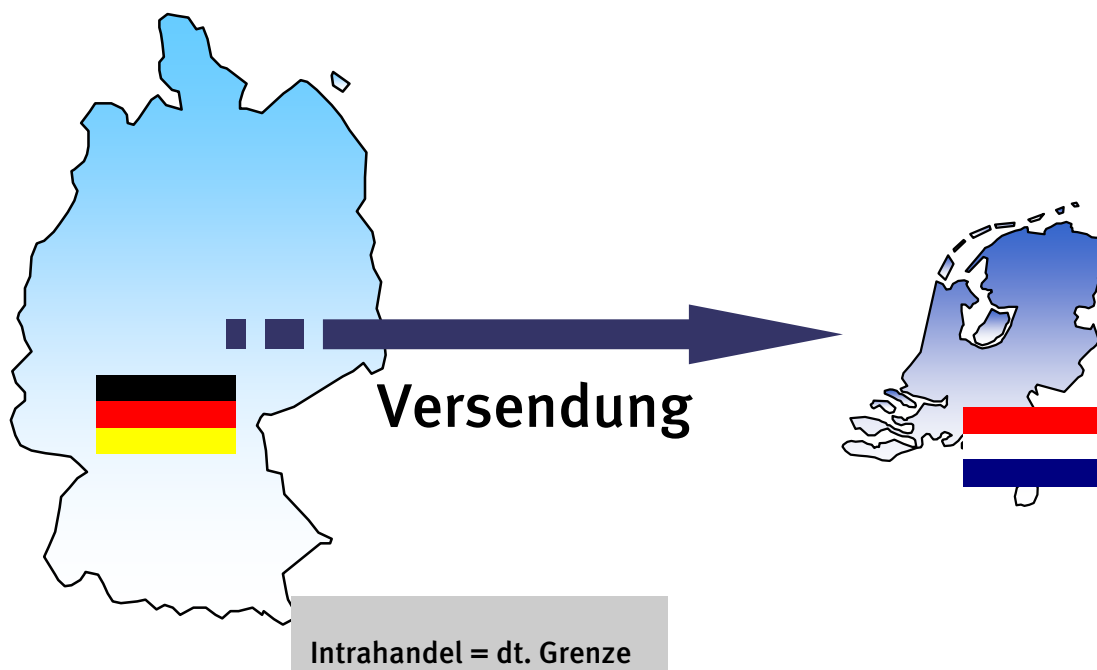

2. Versendung in die Niederlande mit anschließender zollrechtlicher Abfertigung in den Niederlanden und Ausfuhr in die Vereinigten Staaten

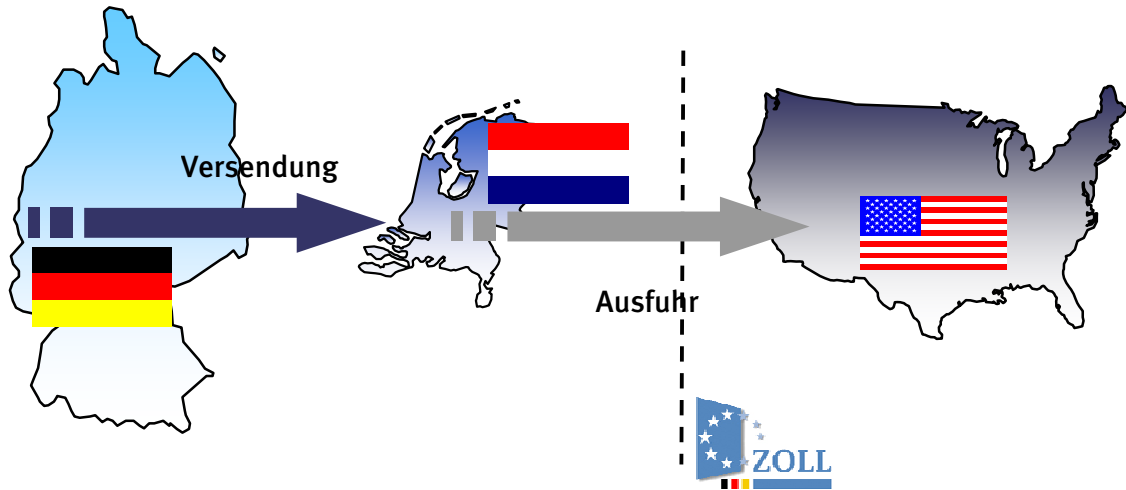

Intrahandel = dt. Grenze (BLD = NL; Vz. = Straße)

In der deutschen Statistik nachgewiesen wird in diesem Fall der Verkehrszeit an der deutschen Grenze und das Bestimmungsland Niederlande.

3. Ausfuhr in die Vereinigten Staaten (Zollrechtliche Abfertigung in Deutschland)

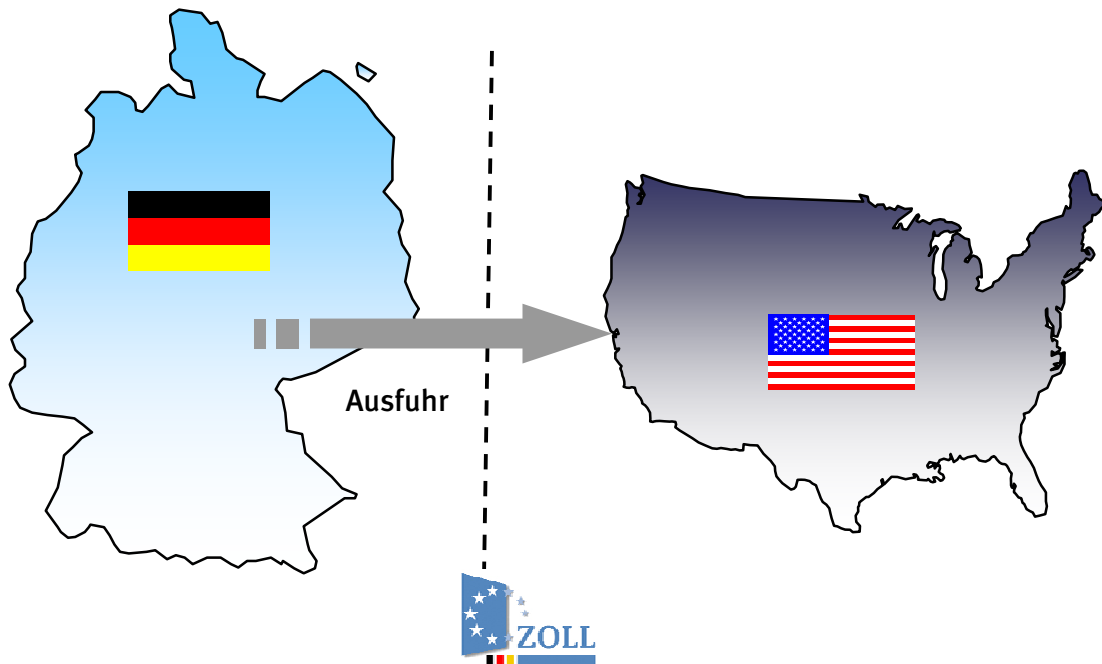

Extrahandel = EU-Außengrenze = dt. Grenze

#### 4. Ausfuhr in die Vereinigten Staaten über die Niederlande (Zollrechtliche Abfertigung in Deutschland)

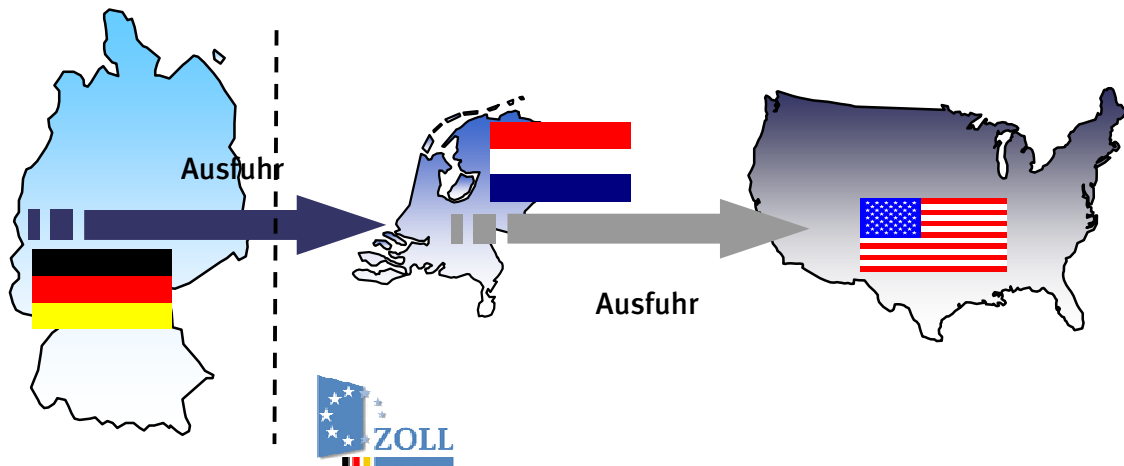

**Extrahandel = EU-Außengrenze  $\neq$  dt. Grenze**

In der deutschen Statistik wird in diesem Fall eine Ausfuhr in die Vereinigten Staaten mit dem Verkehrszweig an der EU-Außengrenze (z.B. Seeverkehr) nachgewiesen. Wie die Waren über die deutsche Grenze in die Niederlande gekommen sind, wird nicht erfasst.

#### 5. Einfuhr aus den Vereinigten Staaten (Zollrechtliche Abfertigung an der EU-Außengrenze = Niederlande)

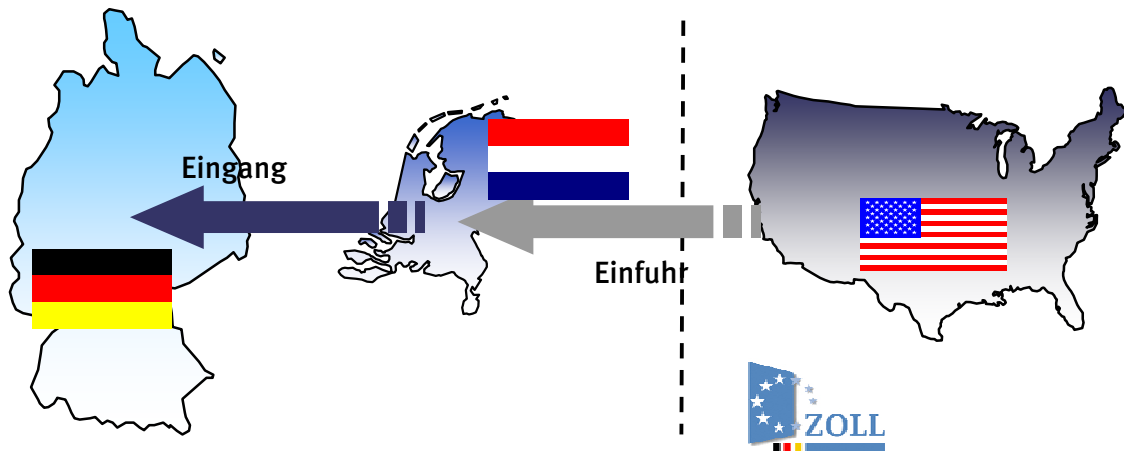

**Intrahandel = deutsche Grenze**

Bei den Einfuhren nach Verkehrszweigen kann es durch die zollrechtliche Abfertigung an der EU-Außengrenze zu scheinbar unplausiblen Angaben bei den Veröffentlichungen kommen.

Im vorliegenden Fall würde in Deutschland ein Intrastatmeldung abgeben mit dem Ursprungsland Vereinigten Staaten (das in den Veröffentlichungen nachgewiesen wird) und dem Versendungsland Niederlande. Als Verkehrszweig ist der Verkehrszweig an der deutschen Grenze z.B. Straßenverkehr anzugeben. Dadurch entsteht folgender Veröffentlichungsdatensatz:

Einfuhr aus den Vereinigten Staaten (Ursprungsland) mit dem Verkehrszweig Strassenverkehr.

## Qualität:

Im Intrahandel ist ein Teil der Anmelder von der Angabe des Verkehrszweigs befreit. Dieser Anteil wird unter "nicht ermittelte Verkehrszweige" nachgewiesen.

Ebenso werden die Zuschätzungen für Antwortausfälle unter den "nicht ermittelten Verkehrszweigen" nachgewiesen.

Immer wieder kommt es zu fehlerhaften Anmeldungen bei den Verkehrszweigen durch die Verwechslung der Angaben des Verkehrszweigs an der deutschen Grenze und des Verkehrszweigs an der EU-Außengrenze.

Auch kann es vorkommen, dass die Anmelder anstatt des Verkehrszweigs an der Grenze den inländischen Verkehrszweig angeben, z. B. das Verkehrsmittel mit dem die Ware das Unternehmen verlässt.

Zur Qualitätsverbesserung wurden in den letzten Jahren kontinuierlich die Plausibilitätskontrollen verbessert.

Der Anteil des Verkehrszweigs "nicht ermittelt" konnte stark reduziert werden. So waren einführseitig im Jahr 2008 noch 50,8% mengenmäßig und 39,1% wertmäßig bzw. ausfuhrseitig mengenmäßig 46,9% und wertmäßig 31,5% dem Verkehrszweig "nicht ermittelt" zugeordnet. Im Jahr 2010 waren die Anteile einführseitig auf 16% mengenmäßig und 15% wertmäßig bzw. ausfuhrseitig auf 18% mengenmäßig und 14% wertmäßig zurückgegangen.

Für den Bereich der Außenhandelsstatistik sind folgende Abrufmöglichkeiten gegeben:

Code	Inhalt	Zeitraum
51000-0001	Deutschland (insgesamt)	Jährlich ab 1990
51000-0002	Deutschland (insgesamt)	Monatlich ab Januar 2000
51000-0003	Nach Ursprungs- / Bestimmungsländern	Jährlich ab 1990
51000-0004	Nach Ursprungs- / Bestimmungsländern	Monatlich ab Januar 2000
51000-0005	Nach verschiedenen Warensystematiken: 1. Warenverzeichnis für die Außenhandelsstatistik WA-2-Steller WA-4-Steller 2. Güterverzeichnis für Produktionsstatistiken GP-2-Steller GP-4-Steller 3. Warengruppen der Ernährungswirtschaft und Gewerblichen Wirtschaft EGW-1-Steller EGW-3-Steller 4. Internationales Warenverzeichnis für den Außenhandel SITC-1-Steller SITC-2-Steller SITC-3-Steller 5. Main Industrial Groupings MIGS	Jährlich ab 2008 Jährlich ab 2008 Jährlich ab 2008 Jährlich ab 2008 Jährlich ab 2008 Jährlich ab 2008 Jährlich ab 2008 Jährlich ab 2008 Jährlich ab 2008
51000-0006	Nach verschiedenen Warensystematiken: 6. Warenverzeichnis für die Außenhandelsstatistik WA-2-Steller WA-4-Steller 7. Güterverzeichnis für Produktionsstatistiken GP-2-Steller GP-4-Steller 8. Warengruppen der Ernährungswirtschaft und Gewerblichen Wirtschaft EGW-1-Steller EGW-3-Steller 9. Internationales Warenverzeichnis für den Außenhandel SITC-1-Steller SITC-2-Steller SITC-3-Steller 10. Main Industrial Groupings MIGS	Monatlich ab Januar 2008 Monatlich ab Januar 2008 Monatlich ab Januar 2008 Monatlich ab Januar 2008 Monatlich ab Januar 2008 Monatlich ab Januar 2001 Monatlich ab Januar 2008 Monatlich ab Januar 2008 Monatlich ab Januar 2008 Monatlich ab Januar 2008
51000-0007	Nach verschiedenen Warensystematiken (siehe Tabelle 51000-0005) und Ursprungs- / Bestimmungsländern	Jährlich ab 2008
51000-0008	Nach verschiedenen Warensystematiken (siehe Tabelle 51000-0006) und Ursprungs- / Bestimmungsländern	Zeiträume siehe Tabelle 51000-0006
51000-0009	Nach Ursprungs- / Bestimmungsländern und 4-Stellern des Warenverzeichnisses für die Außenhandelsstatistik	Jährlich ab 2008
51000-0010	Nach 4-Stellern des Warenverzeichnisses für die Außenhandelsstatistik und Ursprungs- / Bestimmungsländern	Jährlich ab 2008
51000-0011	Nach Ursprungs- / Bestimmungsländern und 4-Stellern des Warenverzeichnisses für die Außenhandelsstatistik	Monatlich ab Januar 2008
51000-0012	Nach 4-Stellern des Warenverzeichnisses für die Außenhandelsstatistik und Ursprungs- / Bestimmungsländern	Monatlich ab Januar 2008
51000-0013	Nach 8-stelligen / 6-stelligen Warennummern des Warenverzeichnisses für die Außenhandelsstatistik	Jährlich ab 2006 (WA8) Jährlich ab 2008 (WA6)
51000-0014	Nach 8-stelligen / 6-stelligen Warennummern des Warenverzeichnisses für die Außenhandelsstatistik	Monatlich ab Januar 2006 (WA8) Monatlich ab Januar 2008 (WA6)
51000-0015	Nach Ursprungs- / Bestimmungsländern und 8-stelligen / 6-stelligen Warennummern des Warenverzeichnisses für die Außenhandelsstatistik	Jährlich ab 2006 (WA8) Jährlich ab 2008 (WA6)



Für den Bereich der Außenhandelsstatistik sind folgende Abrufmöglichkeiten gegeben:

Code	Inhalt	Zeitraum
51000-0016	Nach 8-stelligen / 6-stelligen Warennummern des Warenverzeichnisses für die Außenhandelsstatistik und Ursprungs- / Bestimmungsländern	Jährlich ab 2006 (WA8) Jährlich ab 2008 (WA6)
51000-0017	Nach Ursprungs- / Bestimmungsländern und 8-stelligen / 6-stelligen Warennummern des Warenverzeichnisses für die Außenhandelsstatistik	Monatlich ab Januar 2006 (WA8) Monatlich ab Januar 2008 (WA6)
51000-0018	Nach 8-stelligen / 6-stelligen Warennummern des Warenverzeichnisses für die Außenhandelsstatistik und Ursprungs- / Bestimmungsländern	Monatlich ab Januar 2006 (WA8) Monatlich ab Januar 2008 (WA6)
51000-0030	Nach Bundesländern	Jährlich ab 2008
51000-0031	Nach Bundesländern	Monatlich ab Januar 2008
51000-0032	Nach Bundesländern und Ursprungs- / Bestimmungsländern	Jährlich ab 2002
51000-0033	Nach Bundesländern und Ursprungs- / Bestimmungsländern	Monatlich ab Januar 2002
51000-0034	Nach Bundesländern und verschiedenen Warensystematiken 1. Güterverzeichnis für Produktionsstatistiken GP-2-Steller 2. Warengruppen der Ernährungswirtschaft und Gewerblichen Wirtschaft EGW-1-Steller EGW-3-Steller	Jährlich ab 2008  Jährlich ab 2008 Jährlich ab 2008
51000-0035	Nach Bundesländern und verschiedenen Warensystematiken 1. Güterverzeichnis für Produktionsstatistiken GP-2-Steller 2. Warengruppen der Ernährungswirtschaft und Gewerblichen Wirtschaft EGW-1-Steller EGW-3-Steller	Monatlich ab Januar 2008  Monatlich ab Januar 2008 Monatlich ab Januar 2008
51000-0036	Nach Bundesländern, Ursprungs- / Bestimmungsländern und verschiedenen Warensystematiken (siehe Tabelle 51000-0034)	Jährlich ab 2008
51000-0037	Nach Bundesländern, Ursprungs- / Bestimmungsländern und verschiedenen Warensystematiken (siehe Tabelle 51000-0035)	Monatlich ab Januar 2008
51000-0050	Volumen, Ländergruppen, Warengruppen (EGW-3-Steller)	Jährlich ab 2008
51000-0051	Volumen, Ländergruppen, Warengruppen (EGW-3-Steller)	Monatlich ab Januar 2008
51000-0052	Volumen, Indizes, Ländergruppen, Güterabteilungen (GP-2-Steller)	Jährlich ab 2008
51000-0053	Volumen, Indizes, Ländergruppen, Güterabteilungen (GP-2-Steller)	Monatlich ab Januar 2008
51000-0054	Volumen, Indizes, Ländergruppen, MIGS	Jährlich ab 2008
51000-0055	Volumen, Indizes, Ländergruppen, MIGS	Monatlich ab Januar 2008
51000-0056	Volumen, Indizes, Ländergruppen, SITC-1-Steller	Monatlich ab Januar 2008
51000-0057	Volumen, Indizes, Terms of Trade, Ländergruppen, Warengruppen (EGW-1-Steller)	Jährlich ab 2008
51000-0058	Volumen, Indizes, Terms of Trade, Ländergruppen, Warengruppen (EGW-1-Steller)	Monatlich ab Januar 2008

Für den Bereich der Außenhandelsstatistik sind folgende Abrufmöglichkeiten von Zeitreihen gegeben:

Code	Inhalt	Zeitraum
51000BJ001	Deutschland (insgesamt)	Jährlich ab 1990
51000BJ002	Nach Ursprungs- / Bestimmungsländern	Jährlich ab 1990
51000BJ120	Nach 2-stelligen Warennummern (Kapiteln) des Warenverzeichnisses für die Außenhandelsstatistik	Jährlich ab 2008
51000BJ121	Nach 2-stelligen Warennummern (Kapiteln) des Warenverzeichnisses für die Außenhandelsstatistik und Ursprungs- / Bestimmungsländern	Jährlich ab 2008
51000BJ140	Nach 4-stelligen Warennummern (HS-Positionen) des Warenverzeichnisses für die Außenhandelsstatistik	Jährlich ab 2008
51000BJ141	Nach 4-stelligen Warennummern (HS-Positionen) des Warenverzeichnisses für die Außenhandelsstatistik und Ursprungs- / Bestimmungsländern	Jährlich ab 2008
51000BJ160	Nach 6-stelligen Warennummern (HS-Unterpositionen) des Warenverzeichnisses für die Außenhandelsstatistik	Jährlich ab 2008
51000BJ161	Nach 6-stelligen Warennummern (HS-Unterpositionen) des Warenverzeichnisses für die Außenhandelsstatistik und Ursprungs- / Bestimmungsländern	Jährlich ab 2008
51000BJ180	Nach 8-stelligen Warennummern des Warenverzeichnisses für die Außenhandelsstatistik	Jährlich ab 2006
51000BJ181	Nach 8-stelligen Warennummern des Warenverzeichnisses für die Außenhandelsstatistik und Ursprungs- / Bestimmungsländern	Jährlich ab 2006
51000BJ220	Nach Güterabteilungen GP2009-2-Steller	Jährlich ab 2008
51000BJ221	Nach Güterabteilungen GP2009-2-Steller und Ursprungs- / Bestimmungsländern	Jährlich ab 2008
51000BJ240	Nach Güterabteilungen GP2009-4-Steller	Jährlich ab 2008
51000BJ241	Nach Güterabteilungen GP2009-4-Steller und Ursprungs- / Bestimmungsländern	Jährlich ab 2008
51000BJ310	Nach Warengruppen EGW-1-Steller der Ernährungswirtschaft und gewerblichen Wirtschaft	Jährlich ab 2008
51000BJ311	Nach Warengruppen EGW-1-Steller der Ernährungswirtschaft und gewerblichen Wirtschaft und Ursprungs- / Bestimmungsländern	Jährlich ab 2008
51000BJ330	Nach Warengruppen EGW-3-Steller der Ernährungswirtschaft und gewerblichen Wirtschaft	Jährlich ab 2008
51000BJ331	Nach Warengruppen EGW-3-Steller der Ernährungswirtschaft und gewerblichen Wirtschaft und Ursprungs- / Bestimmungsländern	Jährlich ab 2008
51000BJ410	Nach SITC-1-Stellern des Internationalen Warenverzeichnisses für die Außenhandelsstatistik	Jährlich ab 2008
51000BJ411	Nach SITC-1-Stellern des Internationalen Warenverzeichnisses für die Außenhandelsstatistik und Ursprungs- / Bestimmungsländern	Jährlich ab 2008
51000BJ420	Nach SITC-2-Stellern des Internationalen Warenverzeichnisses für die Außenhandelsstatistik	Jährlich ab 2008
51000BJ421	Nach SITC-2-Stellern des Internationalen Warenverzeichnisses für die Außenhandelsstatistik und Ursprungs- / Bestimmungsländern	Jährlich ab 2008
51000BJ430	Nach SITC-3-Stellern des Internationalen Warenverzeichnisses für die Außenhandelsstatistik	Jährlich ab 2008
51000BJ431	Nach SITC-3-Stellern des Internationalen Warenverzeichnisses für die Außenhandelsstatistik und Ursprungs- / Bestimmungsländern	Jährlich ab 2008
51000BJ520	Nach den Main Industrial Groupings MIGS	Jährlich ab 2008
51000BJ521	Nach den Main Industrial Groupings MIGS und Ursprungs- / Bestimmungsländern	Jährlich ab 2008

Für den Bereich der Außenhandelsstatistik sind folgende Abrufmöglichkeiten von Zeitreihen gegeben:

Code	Inhalt	Zeitraum
51000BJ900	Volumen, Indizes, MIGS, Ländergruppen	Jährlich ab 2008
51000BJ901	Volumen, Indizes, Güterabteilungen (GP2009) , Ländergruppen	Jährlich ab 2008
51000BJ902	Terms of Trade, Volumen, Indizes, Warengruppen (EGW-1-Steller), Ländergruppen	Jährlich ab 2008
51000BJ903	Volumen, Warengruppen (EGW-3-Steller), Ländergruppen	Jährlich ab 2008
51000BM001	Deutschland (insgesamt)	Monatlich ab Januar 2000
51000BM002	Nach Ursprungs- / Bestimmungsländern	Monatlich ab Januar 2000
51000BM120	Nach 2-stelligen Warennummern (Kapiteln) des Warenverzeichnisses für die Außenhandelsstatistik	Monatlich ab Januar 2008
51000BM121	Nach 2-stelligen Warennummern (Kapiteln) des Warenverzeichnisses für die Außenhandelsstatistik und Ursprungs- / Bestimmungsländern	Monatlich ab Januar 2008
51000BM140	Nach 4-stelligen Warennummern (HS-Positionen) des Warenverzeichnisses für die Außenhandelsstatistik	Monatlich ab Januar 2008
51000BM141	Nach 4-stelligen Warennummern (HS-Positionen) des Warenverzeichnisses für die Außenhandelsstatistik und Ursprungs- / Bestimmungsländern	Monatlich ab Januar 2008
51000BM160	Nach 6-stelligen Warennummern (HS-Unterpositionen) des Warenverzeichnisses für die Außenhandelsstatistik	Monatlich ab Januar 2008
51000BM161	Nach 6-stelligen Warennummern (HS-Unterpositionen) des Warenverzeichnisses für die Außenhandelsstatistik und Ursprungs- / Bestimmungsländern	Monatlich ab Januar 2008
51000BM180	Nach 8-stelligen Warennummern des Warenverzeichnisses für die Außenhandelsstatistik	Monatlich ab Januar 2006
51000BM181	Nach 8-stelligen Warennummern des Warenverzeichnisses für die Außenhandelsstatistik und Ursprungs- / Bestimmungsländern	Monatlich ab Januar 2006
51000BM220	Nach Güterabteilungen GP2009-2-Steller	Monatlich ab 2008
51000BM221	Nach Güterabteilungen GP2009-2-Steller und Ursprungs- / Bestimmungsländern	Monatlich ab Januar 2008
51000BM240	Nach Güterabteilungen GP2009-4-Steller	Monatlich ab Januar 2008
51000BM241	Nach Güterabteilungen GP2009-4-Steller und Ursprungs- / Bestimmungsländern	Monatlich ab Januar 2008
51000BM310	Nach Warengruppen EGW-1-Steller der Ernährungswirtschaft und gewerblichen Wirtschaft	Monatlich ab Januar 2008
51000BM311	Nach Warengruppen EGW-1-Steller der Ernährungswirtschaft und gewerblichen Wirtschaft und Ursprungs- / Bestimmungsländern	Monatlich ab Januar 2008
51000BM330	Nach Warengruppen EGW-3-Steller der Ernährungswirtschaft und gewerblichen Wirtschaft	Monatlich ab Januar 2001
51000BM331	Nach Warengruppen EGW-3-Steller der Ernährungswirtschaft und gewerblichen Wirtschaft und Ursprungs- / Bestimmungsländern	Monatlich ab Januar 2001
51000BM410	Nach SITC-1-Stellern des Internationalen Warenverzeichnisses für die Außenhandelsstatistik	Monatlich ab Januar 2008
51000BM411	Nach SITC-1-Stellern des Internationalen Warenverzeichnisses für die Außenhandelsstatistik und Ursprungs- / Bestimmungsländern	Monatlich ab Januar 2008
51000BM420	Nach SITC-2-Stellern des Internationalen Warenverzeichnisses für die Außenhandelsstatistik	Monatlich ab Januar 2008
51000BM421	Nach SITC-2-Stellern des Internationalen Warenverzeichnisses für die Außenhandelsstatistik und Ursprungs- / Bestimmungsländern	Monatlich ab Januar 2008

Für den Bereich der Außenhandelsstatistik sind folgende Abrufmöglichkeiten von Zeitreihen gegeben:

Code	Inhalt	Zeitraum
51000BM430	Nach SITC-3-Stellern des Internationalen Warenverzeichnisses für die Außenhandelsstatistik	Monatlich ab Januar 2008
51000BM431	Nach SITC-3-Stellern des Internationalen Warenverzeichnisses für die Außenhandelsstatistik und Ursprungs- / Bestimmungsländern	Monatlich ab Januar 2008
51000BM520	Nach den Main Industrial Groupings MIGS	Monatlich ab Januar 2008
51000BM521	Nach den Main Industrial Groupings MIGS und Ursprungs- / Bestimmungsländern	Monatlich ab Januar 2008
51000BM900	Volumen, Indizes, MIGS, Ländergruppen	Monatlich ab Januar 2008
51000BM901	Volumen, Indizes, Güterabteilungen (GP2009) , Ländergruppen	Monatlich ab Januar 2008
51000BM902	Terms of Trade, Volumen, Indizes, Warengruppen (EGW-1-Steller), Ländergruppen	Monatlich ab Januar 2008
51000BM903	Volumen, Warengruppen (EGW-3-Steller), Ländergruppen	Monatlich ab Januar 2008
51000BM904	Volumen, Indizes, SITC-1-Steller, Ländergruppen	Monatlich ab Januar 2008
51000LJ001	Nach Bundesländern	Jährlich ab 2008
51000LJ002	Nach Bundesländern und Ursprungs- / Bestimmungsländern	Jährlich ab 2002
51000LJ220	Nach Bundesländern und Güterabteilungen GP2009-2-Steller	Jährlich ab 2008
51000LJ221	Nach Bundesländern, Güterabteilungen GP2009-2-Steller Ursprungs- / Bestimmungsländern	Jährlich ab 2008
51000LJ310	Nach Bundesländern und Warengruppen EGW-1-Steller der Ernährungswirtschaft und gewerblichen Wirtschaft	Jährlich ab 2008
51000LJ311	Nach Bundesländern, Warengruppen EGW-1-Steller der Ernährungswirtschaft und gewerblichen Wirtschaft und Ursprungs- / Bestimmungsländern	Jährlich ab 2008
51000LJ330	Nach Bundesländern und Warengruppen EGW-3-Steller der Ernährungswirtschaft und gewerblichen Wirtschaft	Jährlich ab 2008
51000LJ331	Nach Bundesländern, Warengruppen EGW-3-Steller der Ernährungswirtschaft und gewerblichen Wirtschaft und Ursprungs- / Bestimmungsländern	Jährlich ab 2008
51000LM001	Nach Bundesländern	Monatlich ab Januar 2008
51000LM002	Nach Bundesländern und Ursprungs- / Bestimmungsländern	Monatlich ab Januar 2008
51000LM220	Nach Bundesländern und Güterabteilungen GP2009-2-Steller	Monatlich ab Januar 2008
51000LM221	Nach Bundesländern, Güterabteilungen GP2009-2-Steller und Ursprungs- / Bestimmungsländern	Monatlich ab Januar 2008
51000LM310	Nach Bundesländern und Warengruppen EGW-1-Steller der Ernährungswirtschaft und gewerblichen Wirtschaft	Monatlich ab Januar 2008
51000LM311	Nach Bundesländern, Warengruppen EGW-1-Steller der Ernährungswirtschaft und gewerblichen Wirtschaft und Ursprungs- / Bestimmungsländern	Monatlich ab Januar 2008
51000LM330	Nach Bundesländern und Warengruppen EGW-3-Steller der Ernährungswirtschaft und gewerblichen Wirtschaft	Monatlich ab Januar 2008
51000LM331	Nach Bundesländern, Warengruppen EGW-3-Steller der Ernährungswirtschaft und gewerblichen Wirtschaft und Ursprungs- / Bestimmungsländern	Monatlich ab Januar 2008

## Jährliche Gesamtentwicklung

in Milliarden Euro

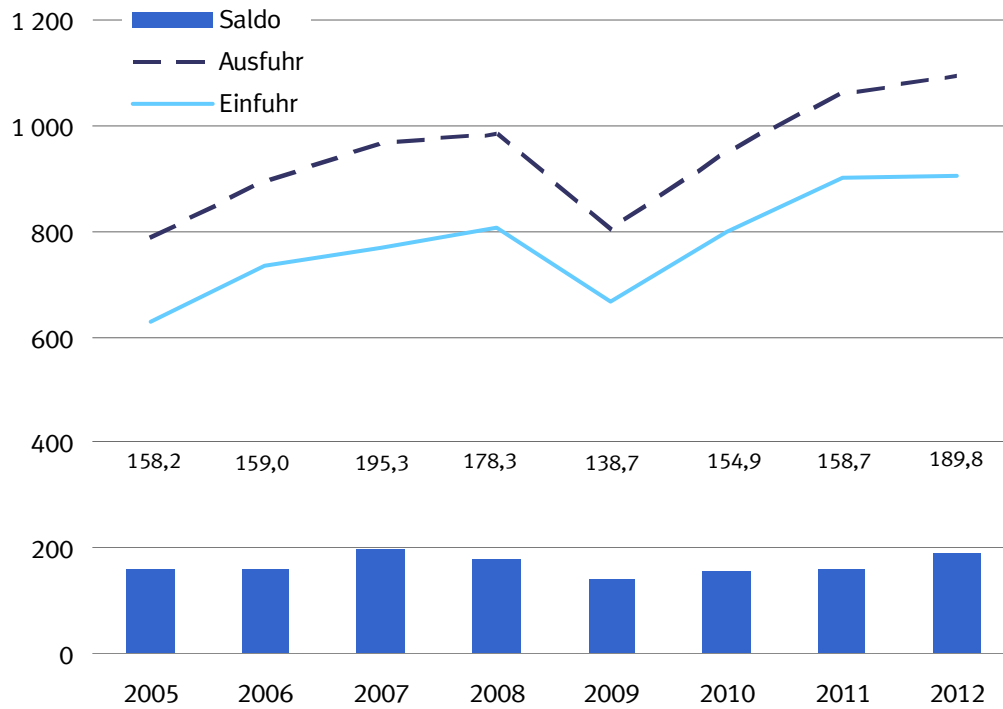

## Jährliche Veränderungsrate, in Prozent

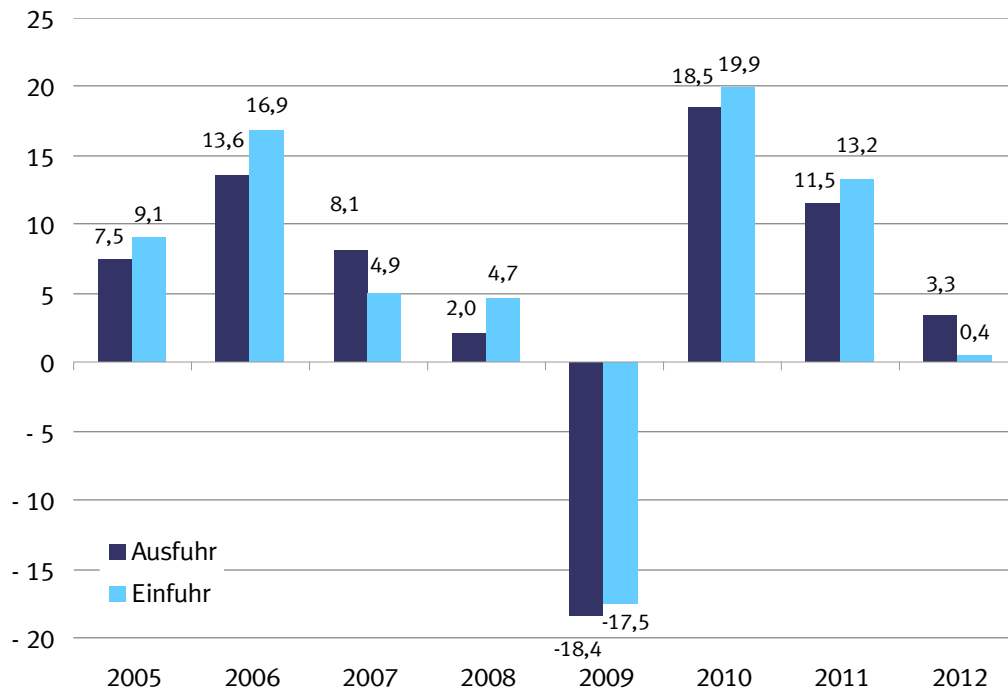

## 1.1 Gesamtentwicklung des deutschen Außenhandels ab 1950 \*)

Jahr <sup>1)</sup>	Ausfuhr	Einfuhr	Ausfuhr- (+) bzw. Einfuhrüberschuß (-)	Zu- / Abnahme gegenüber Vorjahr	
				Ausfuhr	Einfuhr
in Millionen Euro				%	
1950.....	4 275	5 815	- 1 540	.	.
1951.....	7 453	7 529	- 76	+ 74,3	+ 29,5
1952.....	8 645	8 284	+ 361	+ 16,0	+ 10,0
1953.....	9 472	8 186	+ 1 286	+ 9,6	- 1,2
1954.....	11 266	9 887	+ 1 379	+ 18,9	+ 20,8
1955.....	13 149	12 512	+ 637	+ 16,7	+ 26,6
1956.....	15 779	14 298	+ 1 481	+ 20,0	+ 14,3
1957.....	18 390	16 206	+ 2 184	+ 16,5	+ 13,3
1958.....	18 917	15 918	+ 2 999	+ 2,9	- 1,8
1959.....	21 057	18 316	+ 2 741	+ 11,3	+ 15,1
1960.....	24 514	21 844	+ 2 670	+ 16,4	+ 19,3
1961.....	26 065	22 682	+ 3 382	+ 6,3	+ 3,8
1962.....	27 086	25 308	+ 1 778	+ 3,9	+ 11,6
1963.....	29 813	26 729	+ 3 085	+ 10,1	+ 5,6
1964.....	33 193	30 084	+ 3 109	+ 11,3	+ 12,6
1965.....	36 635	36 019	+ 615	+ 10,4	+ 19,7
1966.....	41 224	37 156	+ 4 069	+ 12,5	+ 3,2
1967.....	44 505	35 884	+ 8 621	+ 8,0	- 3,4
1968.....	50 900	41 506	+ 9 393	+ 14,4	+ 15,7
1969.....	58 061	50 092	+ 7 968	+ 14,1	+ 20,7
1970.....	64 053	56 041	+ 8 012	+ 10,3	+ 11,9
1971.....	69 541	61 416	+ 8 125	+ 8,6	+ 9,6
1972.....	76 194	65 826	+ 10 368	+ 9,6	+ 7,2
1973.....	91 212	74 351	+ 16 862	+ 19,7	+ 13,0
1974.....	117 893	91 896	+ 25 997	+ 29,3	+ 23,6
1975.....	113 297	94 238	+ 19 059	- 3,9	+ 2,5
1976.....	131 219	113 595	+ 17 624	+ 15,8	+ 20,5
1977.....	139 897	120 245	+ 19 652	+ 6,6	+ 5,9
1978.....	145 671	124 605	+ 21 065	+ 4,1	+ 3,6
1979.....	160 785	149 318	+ 11 468	+ 10,4	+ 19,8
1980.....	179 120	174 545	+ 4 575	+ 11,4	+ 16,9
1981.....	202 931	188 758	+ 14 172	+ 13,3	+ 8,1
1982.....	218 701	192 483	+ 26 218	+ 7,8	+ 2,0
1983.....	221 022	199 502	+ 21 520	+ 1,1	+ 3,6
1984.....	249 624	222 032	+ 27 592	+ 12,9	+ 11,3
1985.....	274 648	237 143	+ 37 505	+ 10,0	+ 6,8
1986.....	269 125	211 544	+ 57 581	- 2,0	- 10,8
1987.....	269 644	209 446	+ 60 197	+ 0,2	- 1,0
1988.....	290 237	224 769	+ 65 468	+ 7,6	+ 7,3
1989.....	327 759	258 951	+ 68 808	+ 12,9	+ 15,2
1990.....	348 117	293 215	+ 54 901	+ 6,2	+ 13,2
1991.....	340 425	329 228	+ 11 197	- 2,2	+ 12,3
1992.....	343 180	325 972	+ 17 208	+ 0,8	- 1,0
1993.....	321 289	289 644	+ 31 645	- 6,4	- 11,1
1994.....	353 084	315 444	+ 37 640	+ 9,9	+ 8,9
1995.....	383 232	339 617	+ 43 615	+ 8,5	+ 7,7
1996.....	403 377	352 995	+ 50 382	+ 5,3	+ 3,9
1997.....	454 342	394 794	+ 59 548	+ 12,6	+ 11,8
1998.....	488 371	423 452	+ 64 919	+ 7,5	+ 7,3
1999.....	510 008	444 797	+ 65 211	+ 4,4	+ 5,0
2000.....	597 440	538 311	+ 59 129	+ 17,1	+ 21,0
2001.....	638 268	542 774	+ 95 494	+ 6,8	+ 0,8
2002.....	651 320	518 532	+ 132 788	+ 2,0	- 4,5
2003.....	664 455	534 534	+ 129 921	+ 2,0	+ 3,1
2004.....	731 544	575 448	+ 156 096	+ 10,1	+ 7,7
2005.....	786 266	628 087	+ 158 179	+ 7,5	+ 9,1
2006.....	893 042	733 994	+ 159 048	+ 13,6	+ 16,9
2007.....	965 236	769 887	+ 195 348	+ 8,1	+ 4,9
2008.....	984 140	805 842	+ 178 297	+ 2,0	+ 4,7
2009.....	803 312	664 615	+ 138 697	- 18,4	- 17,5
2010.....	951 959	797 097	+ 154 863	+ 18,5	+ 19,9
2011.....	1 061 225	902 523	+ 158 702	+ 11,5	+ 13,2
2012.....	1 095 766	905 925	+ 189 841	+ 3,3	+ 0,4

\*) Außenhandelsdaten zur jährlichen Gesamtentwicklung können über Genesis-Online abgerufen werden (Tabelle 51000-0001 bzw. Zeitreihe 51000BJ001).

1) 1959 bis 1989: Gebietsstand bis zum 3. Oktober 1990  
Ab 1990 : Gebietsstand ab dem 3. Oktober 1990

### Monatliche Gesamtentwicklung in Milliarden Euro

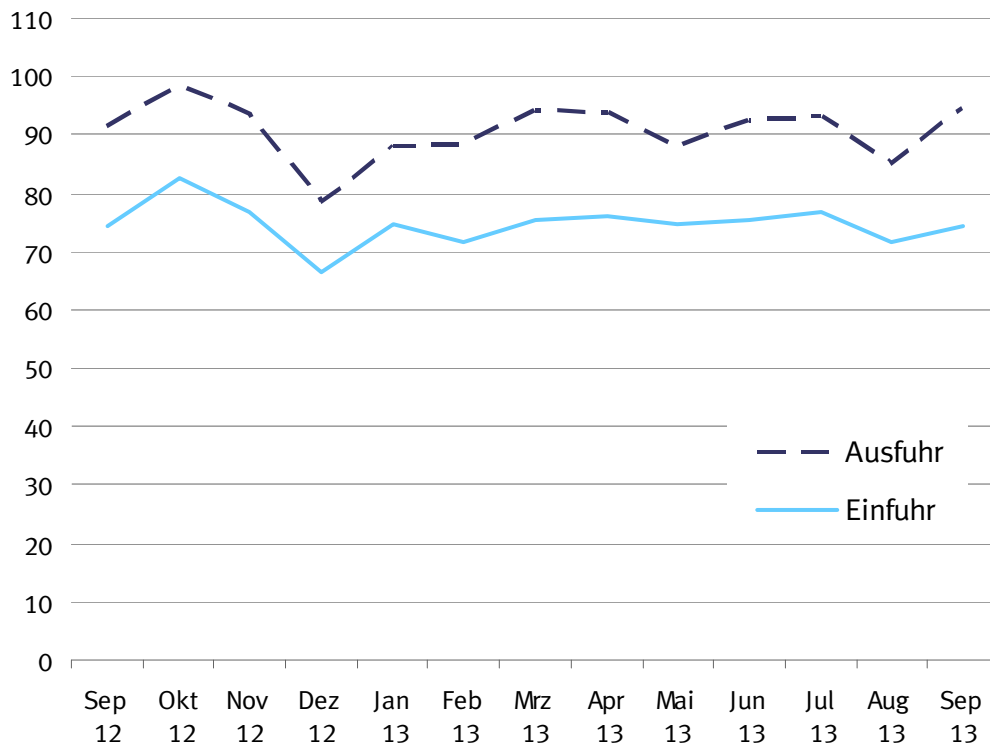

## 1.2 Monatliche Gesamtentwicklung \*)

Jahr Monat	Ausfuhr	Einfuhr	Ausfuhr- (+) bzw. Ein- fuhrüberschuß (-)	Zu - (+) bzw. Abnahme (-) gegenüber Vorjahr		
				Ausfuhr	Einfuhr	
in 1 000 Euro				%		
2005	Januar .....	60 551 969	47 239 901	+ 13 312 068	+ 9,1	+ 9,9
	Februar .....	59 759 297	46 143 718	+ 13 615 579	+ 5,7	+ 4,3
	März .....	65 222 286	48 954 417	+ 16 267 869	+ 0,6	+ 1,5
	April .....	64 536 926	52 129 626	+ 12 407 300	+ 4,8	+ 10,4
	Mai .....	63 595 018	51 629 081	+ 11 965 937	+ 5,1	+ 11,3
	Juni .....	68 718 941	52 422 582	+ 16 296 359	+ 9,6	+ 9,5
	Juli .....	64 507 967	50 962 603	+ 13 545 364	+ 3,7	+ 4,8
	August .....	63 263 165	51 028 055	+ 12 235 110	+ 13,1	+ 13,3
	September .....	69 401 109	54 486 388	+ 14 914 721	+ 12,7	+ 9,8
	Oktober .....	68 591 693	56 803 722	+ 11 787 971	+ 7,1	+ 9,9
	November .....	71 519 115	58 568 487	+ 12 950 628	+ 7,6	+ 7,1
	Dezember .....	66 598 440	57 718 228	+ 8 880 212	+ 11,5	+ 18,1
2006	Januar .....	68 267 925	55 901 420	+ 12 366 505	+ 12,7	+ 18,3
	Februar .....	69 973 322	57 148 630	+ 12 824 692	+ 17,1	+ 23,8
	März .....	76 666 341	62 293 486	+ 14 372 855	+ 17,5	+ 27,2
	April .....	69 574 021	58 801 679	+ 10 772 342	+ 7,8	+ 12,8
	Mai .....	72 298 372	60 219 400	+ 12 078 972	+ 13,7	+ 16,6
	Juni .....	73 131 480	61 109 452	+ 12 022 028	+ 6,4	+ 16,6
	Juli .....	72 728 738	60 201 883	+ 12 526 855	+ 12,7	+ 18,1
	August .....	69 086 138	58 142 677	+ 10 943 461	+ 9,2	+ 13,9
	September .....	79 173 820	63 925 792	+ 15 248 028	+ 14,1	+ 17,3
	Oktober .....	83 664 717	66 702 975	+ 16 961 742	+ 22,0	+ 17,4
	November .....	85 060 753	66 927 763	+ 18 132 990	+ 18,9	+ 14,3
	Dezember .....	73 416 313	62 618 734	+ 10 797 579	+ 10,2	+ 8,5
2007	Januar .....	77 076 900	60 899 758	+ 16 177 142	+ 12,9	+ 8,9
	Februar .....	77 301 679	63 349 691	+ 13 951 988	+ 10,5	+ 10,9
	März .....	83 508 920	65 398 981	+ 18 109 939	+ 8,9	+ 5,0
	April .....	78 449 832	63 631 688	+ 14 818 144	+ 12,8	+ 8,2
	Mai .....	78 567 279	61 678 421	+ 16 888 858	+ 8,7	+ 2,4
	Juni .....	81 494 536	65 018 349	+ 16 476 187	+ 11,4	+ 6,4
	Juli .....	81 090 888	63 310 871	+ 17 780 017	+ 11,5	+ 5,2
	August .....	77 401 949	63 219 200	+ 14 182 749	+ 12,0	+ 8,7
	September .....	81 478 828	63 261 075	+ 18 217 753	+ 2,9	- 1,0
	Oktober .....	88 483 427	69 632 584	+ 18 850 843	+ 5,8	+ 4,4
	November .....	87 384 073	67 961 487	+ 19 422 586	+ 2,7	+ 1,5
	Dezember .....	72 997 248	62 525 359	+ 10 471 889	- 0,6	- 0,1
2008	Januar .....	83 324 160	66 261 320	+ 17 062 840	+ 8,1	+ 8,8
	Februar .....	83 516 171	66 412 813	+ 17 103 358	+ 8,0	+ 4,8
	März .....	82 754 980	65 987 199	+ 16 767 781	- 0,9	+ 0,9
	April .....	88 750 606	69 715 592	+ 19 035 014	+ 13,1	+ 9,6
	Mai .....	79 732 900	65 361 974	+ 14 370 926	+ 1,5	+ 6,0
	Juni .....	87 364 212	67 603 336	+ 19 760 876	+ 7,2	+ 4,0
	Juli .....	86 066 979	71 928 324	+ 14 138 655	+ 6,1	+ 13,6
	August .....	74 859 412	64 046 596	+ 10 812 816	- 3,3	+ 1,3
	September .....	86 270 138	70 996 782	+ 15 273 356	+ 5,9	+ 12,2
	Oktober .....	88 702 243	72 036 441	+ 16 665 802	+ 0,2	+ 3,5
	November .....	76 085 058	66 117 708	+ 9 967 350	- 12,9	- 2,7
	Dezember .....	66 712 939	59 374 385	+ 7 338 554	- 8,6	- 5,0
2009	Januar .....	63 558 787	56 154 314	+ 7 404 473	- 23,7	- 15,3
	Februar .....	63 788 746	55 018 260	+ 8 770 486	- 23,6	- 17,2
	März .....	70 163 986	58 763 141	+ 11 400 845	- 15,2	- 10,9
	April .....	64 401 285	54 335 268	+ 10 066 017	- 27,4	- 22,1
	Mai .....	60 652 667	50 325 592	+ 10 327 075	- 23,9	- 23,0
	Juni .....	66 898 844	53 172 895	+ 13 725 949	- 23,4	- 21,3
	Juli .....	70 577 420	54 985 700	+ 15 591 720	- 18,0	- 23,6
	August .....	60 088 187	51 089 512	+ 8 998 675	- 19,7	- 20,2
	September .....	70 913 592	59 412 227	+ 11 501 365	- 17,8	- 16,3
	Oktober .....	72 460 259	59 994 158	+ 12 466 101	- 18,3	- 16,7
	November .....	72 294 832	56 332 975	+ 15 961 857	- 5,0	- 14,8
	Dezember .....	67 513 241	55 030 850	+ 12 482 391	+ 1,2	- 7,3
2010	Januar .....	63 357 946	55 080 817	+ 8 277 129	- 0,3	- 1,9
	Februar .....	69 985 466	56 770 051	+ 13 215 415	+ 9,7	+ 3,2
	März .....	85 578 912	69 335 060	+ 16 243 852	+ 22,0	+ 18,0
	April .....	75 184 617	62 189 163	+ 12 995 454	+ 16,7	+ 14,5
	Mai .....	76 191 415	66 048 866	+ 10 142 549	+ 25,6	+ 31,2
	Juni .....	85 310 501	71 199 680	+ 14 110 821	+ 27,5	+ 33,9



## 1.2 Monatliche Gesamtentwicklung \*)

Jahr Monat	Ausfuhr	Einfuhr	Ausfuhr- (+) bzw. Ein- fuhrüberschuß (-)	Zu - (+) bzw. Abnahme (-) gegenüber Vorjahr		
				Ausfuhr	Einfuhr	
			in 1 000 Euro			
			%			
2011	Juli .....	81 350 340	68 383 722	+ 12 966 618	+ 15,3	+ 24,4
	August .....	74 393 504	64 937 957	+ 9 455 547	+ 23,8	+ 27,1
	September .....	85 971 774	69 498 912	+ 16 472 862	+ 21,2	+ 17,0
	Oktober .....	86 001 449	71 483 664	+ 14 517 785	+ 18,7	+ 19,2
	November .....	87 624 475	73 740 280	+ 13 884 195	+ 21,2	+ 30,9
	Dezember .....	81 009 071	68 428 684	+ 12 580 387	+ 20,0	+ 24,3
	Januar .....	79 314 862	69 388 862	+ 9 926 000	+ 25,2	+ 26,0
	Februar .....	84 536 900	72 446 865	+ 12 090 035	+ 20,8	+ 27,6
	März .....	98 671 295	79 785 477	+ 18 885 818	+ 15,3	+ 15,1
	April .....	84 509 940	73 674 669	+ 10 835 271	+ 12,4	+ 18,5
	Mai .....	92 352 026	77 518 623	+ 14 833 403	+ 21,2	+ 17,4
	Juni .....	88 084 241	75 190 853	+ 12 893 388	+ 3,3	+ 5,6
2012	Juli .....	85 571 816	75 016 891	+ 10 554 925	+ 5,2	+ 9,7
	August .....	85 255 523	73 515 609	+ 11 739 914	+ 14,6	+ 13,2
	September .....	94 964 037	77 650 175	+ 17 313 862	+ 10,5	+ 11,7
	Oktober .....	89 054 958	78 054 831	+ 11 000 127	+ 3,6	+ 9,2
	November .....	94 104 402	77 994 747	+ 16 109 655	+ 7,4	+ 5,8
	Dezember .....	84 805 289	72 285 230	+ 12 520 059	+ 4,7	+ 5,6
	Januar .....	86 123 667	72 587 891	+ 13 535 776	+ 8,6	+ 4,6
	Februar .....	91 228 466	75 810 773	+ 15 417 693	+ 7,9	+ 4,6
	März .....	98 729 356	81 454 060	+ 17 275 296	+ 0,1	+ 2,1
	April .....	87 233 520	72 875 921	+ 14 357 599	+ 3,2	- 1,1
	Mai .....	92 662 716	76 960 565	+ 15 702 151	+ 0,3	- 0,7
	Juni .....	94 258 682	76 260 555	+ 17 998 127	+ 7,0	+ 1,4
2013	Juli .....	93 328 549	76 159 337	+ 17 169 212	+ 9,1	+ 1,5
	August .....	90 152 082	73 405 432	+ 16 746 650	+ 5,7	- 0,1
	September .....	91 362 316	74 503 581	+ 16 858 735	- 3,8	- 4,1
	Oktober .....	98 432 108	82 465 454	+ 15 966 654	+ 10,5	+ 5,7
	November .....	93 678 057	76 805 849	+ 16 872 208	- 0,5	- 1,5
	Dezember .....	78 576 885	66 636 057	+ 11 940 828	- 7,3	- 7,8
	Januar .....	88 186 375	74 564 278	+ 13 622 097	+ 2,4	+ 2,7
	Februar .....	88 302 057	71 492 761	+ 16 809 296	- 3,2	- 5,7
	März .....	94 211 433	75 353 784	+ 18 857 649	- 4,6	- 7,5
	April .....	93 987 642	75 992 957	+ 17 994 685	+ 7,7	+ 4,3
	Mai .....	88 221 781	74 598 730	+ 13 623 051	- 4,8	- 3,1
	Juni .....	92 384 440	75 368 005	+ 17 016 435	- 2,0	- 1,2
Juli .....	93 072 602	76 820 656	+ 16 251 946	- 0,3	+ 0,9	
August .....	84 977 742	71 721 900	+ 13 255 842	- 5,7	- 2,3	
September .....	94 575 673	74 300 135	+ 20 275 538	+ 3,5	- 0,3	

\*) Außenhandelsdaten zur monatlichen Gesamtentwicklung können über Genesis-Online abgerufen werden (Tabelle 51000-0002 bzw. Zeitreihe 51000BM001).

### 1.3 Euro-US-Dollar-Referenzkurse der Europäischen Zentralbank

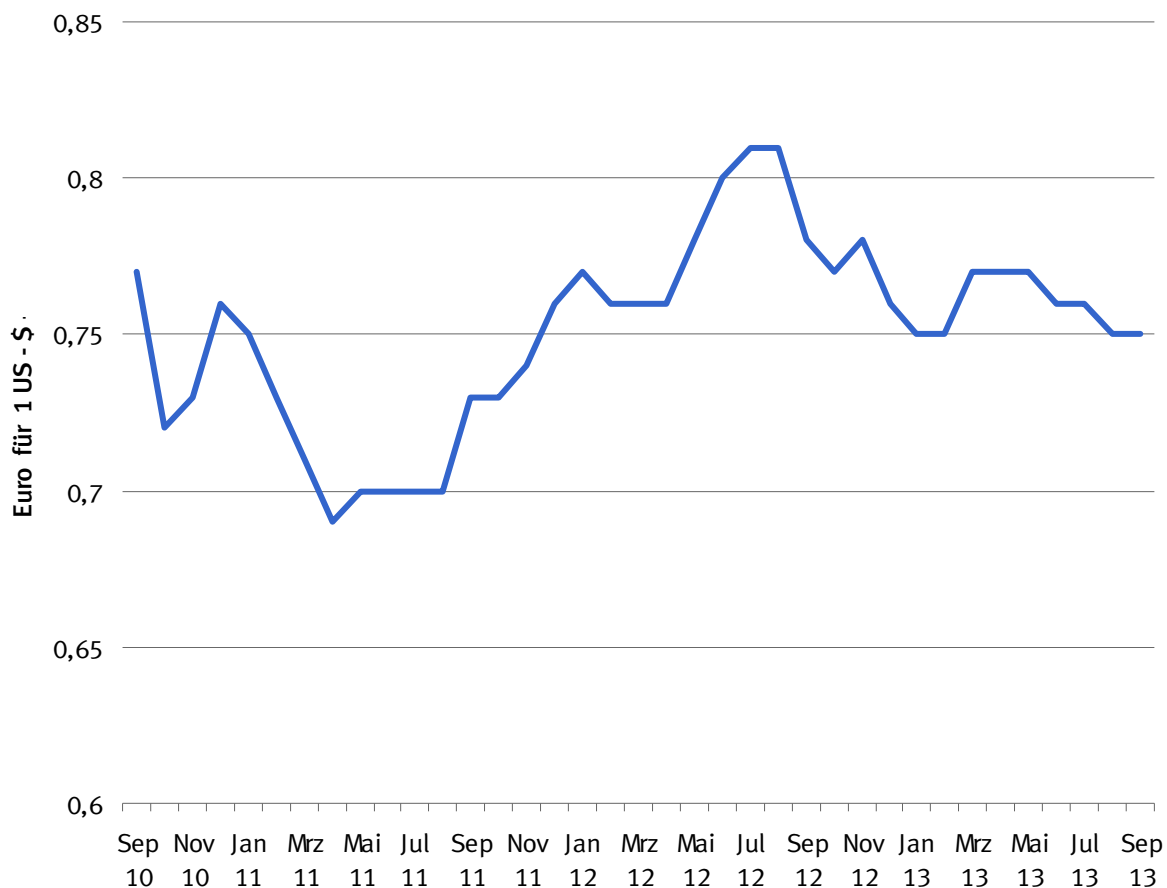

2010	Euro für 1 US-\$	2011	Euro für 1 US-\$	2012	Euro für 1 US-\$	2013	Euro für 1 US-\$
Januar	0,70	Januar	0,75	Januar	0,77	Januar	0,75
Februar	0,73	Februar	0,73	Februar	0,76	Februar	0,75
März	0,74	März	0,71	März	0,76	März	0,77
April	0,75	April	0,69	April	0,76	April	0,77
Mai	0,80	Mai	0,70	Mai	0,78	Mai	0,77
Juni	0,82	Juni	0,70	Juni	0,80	Juni	0,76
Juli	0,78	Juli	0,70	Juli	0,81	Juli	0,76
August	0,78	August	0,70	August	0,81	August	0,75
September	0,77	September	0,73	September	0,78	September	0,75
Oktober	0,72	Oktober	0,73	Oktober	0,77	Oktober	
November	0,73	November	0,74	November	0,78	November	
Dezember	0,76	Dezember	0,76	Dezember	0,76	Dezember	

Quelle: Deutsche Bundesbank  
Suchbegriff Devisenkursstatistik

## Außenhandel nach Ländergruppen (Januar / September 2013)

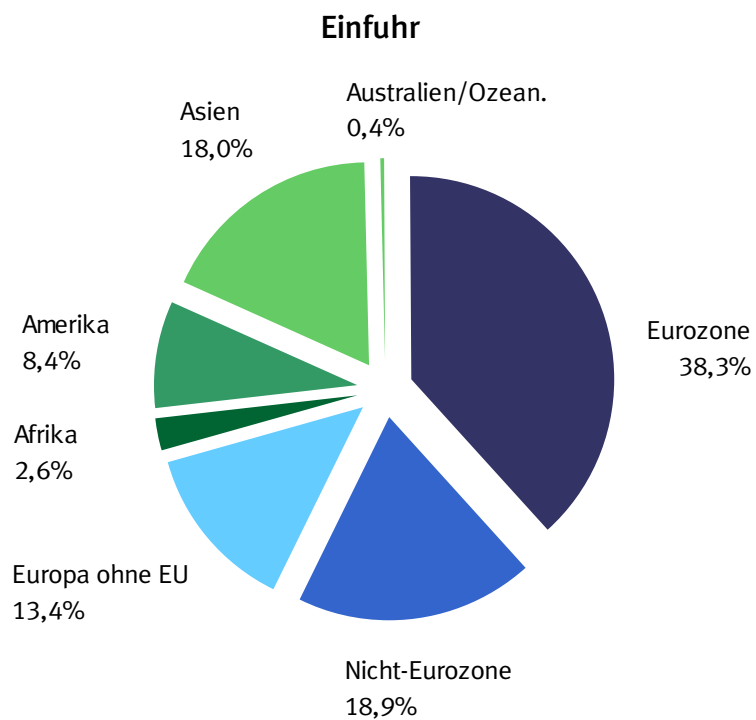
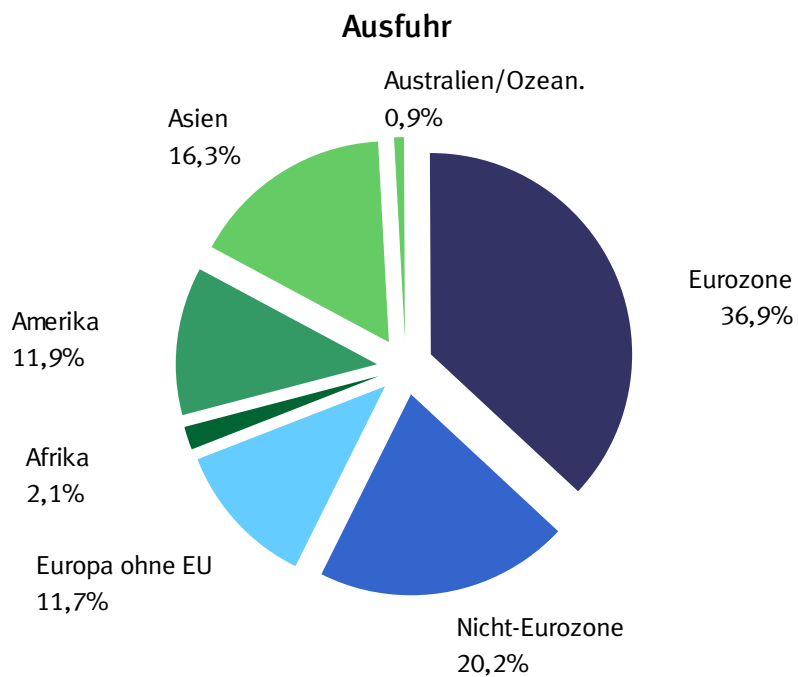

## 2.1 Werte nach Ländergruppen und ausgewählten Ländern \*)

### 2.1.1 Ausfuhr

Ländergruppe, Bestimmungsland	2013		2012	Zu- (+) bzw. Abnahme (-)		Zu- (+) bzw. Abnahme (-)	
	September	Januar/September		gegenüber September 2012		gegenüber Januar/September 2012	
	in 1 000 Euro			in 1 000 Euro	%	in 1 000 Euro	%
<b>Europa</b> .....	<b>64 954 964</b>	<b>561 188 838</b>	<b>566 766 122</b>	<b>+ 2 337 960</b>	<b>+ 3,7</b>	<b>- 5 577 284</b>	<b>- 1,0</b>
dav.: EU - Länder .....	54 620 457	465 890 025	470 448 313	+ 2 607 637	+ 5,0	- 4 558 288	- 1,0
dav.: Eurozone .....	35 302 257	301 311 933	306 795 068	+ 1 538 359	+ 4,6	- 5 483 135	- 1,8
dav.: Belgien .....	3 536 961	32 038 485	32 609 307	- 30 705	- 0,9	- 570 822	- 1,8
Estland .....	136 825	1 255 338	1 194 779	+ 3 731	+ 2,8	+ 60 559	+ 5,1
Finnland .....	746 471	6 091 703	6 115 669	+ 93 440	+ 14,3	- 23 966	- 0,4
Frankreich .....	9 076 285	74 985 004	77 755 598	+ 317 657	+ 3,6	- 2 770 594	- 3,6
Griechenland .....	392 804	3 596 565	3 566 773	+ 13 588	+ 3,6	+ 29 792	+ 0,8
Irland .....	418 485	3 824 720	3 422 215	+ 62 883	+ 17,7	+ 402 505	+ 11,8
Italien .....	4 705 568	40 305 316	42 285 175	+ 203 052	+ 4,5	- 1 979 859	- 4,7
Luxemburg .....	500 452	4 168 686	4 164 492	+ 43 152	+ 9,4	+ 4 194	+ 0,1
Malta .....	31 680	262 518	234 741	+ 5 697	+ 21,9	+ 27 777	+ 11,8
Niederlande .....	6 125 231	53 038 229	53 264 520	+ 227 317	+ 3,9	- 226 291	- 0,4
Österreich .....	5 029 517	42 075 014	42 640 378	+ 218 555	+ 4,5	- 565 364	- 1,3
Portugal .....	530 366	4 722 321	4 656 126	+ 39 165	+ 8,0	+ 66 195	+ 1,4
Slowakei .....	987 844	7 907 004	7 944 957	+ 96 745	+ 10,9	- 37 953	- 0,5
Slowenien .....	358 218	3 123 396	2 893 977	+ 28 528	+ 8,7	+ 229 419	+ 7,9
Spanien .....	2 613 671	23 336 912	23 548 496	+ 157 477	+ 6,4	- 211 584	- 0,9
Zypern .....	111 879	580 722	497 865	+ 58 077	x	+ 82 857	+ 16,6
dav.: Nicht - Eurozone .....	19 318 200	164 578 092	163 653 245	+ 1 069 278	+ 5,9	+ 924 847	+ 0,6
dav.: Bulgarien .....	223 123	1 948 692	2 088 719	+ 29 721	+ 15,4	- 140 027	- 6,7
Dänemark .....	1 376 215	11 730 934	11 115 472	+ 115 035	+ 9,1	+ 615 462	+ 5,5
Kroatien .....	155 048	1 539 070	1 669 142	- 32 872	- 17,5	- 130 072	- 7,8
Lettland .....	126 218	1 064 885	1 091 620	+ 8 006	+ 6,8	- 26 735	- 2,4
Litauen .....	233 167	1 836 764	1 762 306	+ 5 297	+ 2,3	+ 74 458	+ 4,2
Polen .....	3 748 155	31 318 862	31 373 706	+ 283 609	+ 8,2	- 54 844	- 0,2
Rumänien .....	843 049	7 075 039	6 862 360	+ 25 658	+ 3,1	+ 212 679	+ 3,1
Schweden .....	1 832 535	15 495 227	15 998 349	+ 110 309	+ 6,4	- 503 122	- 3,1
Tschech. Republik .....	2 686 703	22 973 559	23 682 515	+ 33 097	+ 1,2	- 708 956	- 3,0
Ungarn .....	1 519 260	13 010 643	12 344 656	+ 134 971	+ 9,8	+ 665 987	+ 5,4
Vereinigtes Königreich ...	6 574 727	56 584 417	55 664 400	+ 356 447	+ 5,7	+ 920 017	+ 1,7
dav.: Europa ohne EU .....	10 334 507	95 298 813	96 317 809	- 269 677	- 2,5	- 1 018 996	- 1,1
dar.: Norwegen .....	693 955	6 290 483	6 440 801	- 28 050	- 3,9	- 150 318	- 2,3
Russische Föderation ....	3 056 925	27 450 035	28 352 003	- 138 277	- 4,3	- 901 968	- 3,2
Schweiz .....	3 860 429	35 599 888	36 931 548	- 134 134	- 3,4	- 1 331 660	- 3,6
Türkei .....	1 739 258	16 480 182	15 120 605	+ 93 115	+ 5,7	+ 1 359 577	+ 9,0
<b>Afrika</b> .....	<b>1 693 234</b>	<b>16 912 977</b>	<b>16 281 251</b>	<b>- 107 897</b>	<b>- 6,0</b>	<b>+ 631 726</b>	<b>+ 3,9</b>
dar.: Südafrika .....	631 679	6 734 520	6 684 430	- 119 254	- 15,9	+ 50 090	+ 0,7
<b>Amerika</b> .....	<b>11 311 957</b>	<b>97 621 515</b>	<b>97 023 200</b>	<b>+ 87 671</b>	<b>+ 0,8</b>	<b>+ 598 315</b>	<b>+ 0,6</b>
dar.: NAFTA - Länder .....	9 371 967	79 193 946	78 865 550	- 17 696	- 0,2	+ 328 396	+ 0,4
dar.: Verein. Staaten ....	7 937 985	65 521 200	65 402 513	- 61 144	- 0,8	+ 118 687	+ 0,2
Brasilien .....	983 573	8 735 926	8 988 143	+ 57 260	+ 6,2	- 252 217	- 2,8
<b>Asien</b> .....	<b>15 340 457</b>	<b>132 880 523</b>	<b>134 241 091</b>	<b>+ 748 010</b>	<b>+ 5,1</b>	<b>- 1 360 568</b>	<b>- 1,0</b>
dar.: ASEAN - Länder .....	1 854 029	16 646 776	16 485 628	+ 128 628	+ 7,5	+ 161 148	+ 1,0
China .....	5 736 549	49 828 861	51 017 252	+ 558 552	+ 10,8	- 1 188 391	- 2,3
Indien .....	726 768	6 989 643	7 929 382	- 83 899	- 10,3	- 939 739	- 11,9
Japan .....	1 585 476	12 582 900	12 941 701	+ 85 605	+ 5,7	- 358 801	- 2,8
<b>Australien und Ozeanien</b> .....	<b>873 010</b>	<b>7 602 960</b>	<b>8 205 264</b>	<b>+ 29 331</b>	<b>+ 3,5</b>	<b>- 602 304</b>	<b>- 7,3</b>
dar.: Australien .....	766 153	6 607 007	7 144 361	+ 18 415	+ 2,5	- 537 354	- 7,5
<b>Insgesamt</b> .....	<b>94 575 673</b>	<b>817 919 745</b>	<b>825 079 354</b>	<b>+ 3 213 357</b>	<b>+ 3,5</b>	<b>- 7 159 609</b>	<b>- 0,9</b>

\*) Außenhandelsergebnisse nach Ländern können über Genesis-Online abgerufen werden (Tabellen 51000-0003 jährlich, 51000-0004 monatlich bzw. Zeitreihen 51000BJ002 jährlich, 51000BM002 monatlich).

## 2.1 Werte nach Ländergruppen und ausgewählten Ländern \*)

### 2.1.2 Einfuhr

Ländergruppe, Ursprungsland	2013		2012	Zu- (+) bzw. Abnahme (-)		Zu- (+) bzw. Abnahme (-)					
	September	Januar/September		gegenüber September 2012		gegenüber Januar/September 2012					
	in 1 000 Euro			in 1 000 Euro	%	in 1 000 Euro	%				
<b>Europa</b> .....	<b>52 562 971</b>	<b>472 885 939</b>	<b>472 349 735</b>	<b>+</b>	<b>750 185</b>	<b>+</b>	<b>1,4</b>	<b>+</b>	<b>536 204</b>	<b>+</b>	<b>0,1</b>
dav.: EU - Länder .....	42 857 735	383 350 906	378 972 796	+	1 503 320	+	3,6	+	4 378 110	+	1,2
dav.: Eurozone .....	28 041 192	256 583 143	254 523 503	+	660 820	+	2,4	+	2 059 640	+	0,8
dav.: Belgien .....	3 372 664	29 317 672	28 451 828	+	234 651	+	7,5	+	865 844	+	3,0
Estland .....	43 671	360 623	364 220	+	3 846	+	9,7	-	3 597	-	1,0
Finnland .....	542 201	4 612 405	4 737 308	+	38 188	+	7,6	-	124 903	-	2,6
Frankreich .....	4 686 280	47 648 931	48 309 021	-	410 721	-	8,1	-	660 090	-	1,4
Griechenland .....	140 448	1 324 194	1 363 258	-	21 245	-	13,1	-	39 064	-	2,9
Irland .....	886 279	6 928 865	7 592 946	-	10 347	-	1,2	-	664 081	-	8,7
Italien .....	3 958 212	35 510 640	36 350 706	+	193 707	+	5,1	-	840 066	-	2,3
Luxemburg .....	70 799	652 484	664 574	+	1 037	+	1,5	-	12 090	-	1,8
Malta .....	274 704	2 220 486	2 111 762	+	52 557	+	23,7	+	108 724	+	5,1
Niederlande .....	26 246	272 759	253 881	-	2 461	-	8,6	+	18 878	+	7,4
Österreich .....	7 214 967	66 758 699	63 731 832	+	422 668	+	6,2	+	3 026 867	+	4,7
Portugal .....	3 085 488	27 522 332	27 425 292	-	3 500	-	0,1	+	97 040	+	0,4
Slowakei .....	432 996	3 811 812	3 674 106	+	40 012	+	10,2	+	137 706	+	3,7
Slowenien .....	1 085 739	8 978 732	8 948 099	+	47 733	+	4,6	+	26 633	+	0,3
Spanien .....	403 519	3 464 356	3 475 018	+	26 080	+	6,9	-	10 662	-	0,3
Zypern .....	1 880 559	17 766 620	17 644 078	+	50 288	+	2,7	+	122 542	+	0,7
dav.: Nicht - Eurozone .....	7 219	88 017	90 148	-	636	-	8,1	-	2 131	-	2,4
dav.: Bulgarien .....	14 816 543	126 767 763	124 449 293	+	842 500	+	6,0	+	2 318 470	+	1,9
Dänemark .....	249 188	1 940 286	1 662 982	+	63 405	+	34,1	+	277 304	+	16,7
Kroatien .....	995 203	8 417 880	8 481 625	+	60 644	+	6,5	-	63 745	-	0,8
Lettland .....	57 540	477 162	493 727	-	5 295	-	8,4	-	16 565	-	3,4
Litauen .....	120 700	1 314 210	1 328 626	-	39 695	-	24,7	-	14 416	-	1,1
Polen .....	3 224 295	26 352 669	24 494 482	+	480 484	+	17,5	+	1 858 187	+	7,6
Rumänien .....	809 624	6 852 932	6 482 311	+	92 098	+	12,8	+	370 621	+	5,7
Schweden .....	1 219 904	10 665 101	10 483 864	+	6 520	+	0,5	+	181 237	+	1,7
Tschech. Republik .....	3 019 240	24 365 257	24 444 377	+	283 035	+	10,3	-	79 120	-	0,3
Ungarn .....	1 745 638	14 279 059	14 092 594	+	162 083	+	10,2	+	186 465	+	1,3
Vereinigtes Königreich ...	3 304 412	31 450 723	31 820 131	-	261 816	-	7,3	-	369 408	-	1,2
dav.: Europa ohne EU .....	9 705 236	89 535 033	93 376 939	-	753 135	-	7,2	-	3 841 906	-	4,1
dar.: Norwegen .....	1 510 020	16 558 493	19 600 750	-	637 626	-	29,7	-	3 042 257	-	15,5
Russische Föderation ....	3 433 036	30 489 934	31 766 945	-	307 296	-	8,2	-	1 277 011	-	4,0
Schweiz .....	3 187 864	28 641 375	28 399 549	-	30 274	-	0,9	+	241 826	+	0,9
Türkei .....	1 027 325	9 158 545	9 105 546	+	105 465	+	11,4	+	52 999	+	0,6
<b>Afrika</b> .....	<b>1 535 472</b>	<b>17 695 442</b>	<b>17 304 280</b>	<b>-</b>	<b>478 076</b>	<b>-</b>	<b>23,7</b>	<b>+</b>	<b>391 162</b>	<b>+</b>	<b>2,3</b>
dar.: Südafrika .....	362 873	3 656 756	3 861 554	-	20 364	-	5,3	-	204 798	-	5,3
<b>Amerika</b> .....	<b>5 937 131</b>	<b>56 106 822</b>	<b>60 821 079</b>	<b>-</b>	<b>307 331</b>	<b>-</b>	<b>4,9</b>	<b>-</b>	<b>4 714 257</b>	<b>-</b>	<b>7,8</b>
dar.: NAFTA - Länder .....	4 530 807	42 856 562	45 178 202	-	240 239	-	5,0	-	2 321 640	-	5,1
dar.: Verein. Staaten ....	3 924 045	36 536 336	38 501 296	-	148 396	-	3,6	-	1 964 960	-	5,1
Brasilien .....	718 719	6 492 166	8 082 440	-	10 128	-	1,4	-	1 590 274	-	19,7
<b>Asien</b> .....	<b>14 039 786</b>	<b>120 808 285</b>	<b>126 286 925</b>	<b>-</b>	<b>29 665</b>	<b>-</b>	<b>0,2</b>	<b>-</b>	<b>5 478 640</b>	<b>-</b>	<b>4,3</b>
dar.: ASEAN - Länder .....	2 331 239	20 640 589	20 063 857	+	128 260	+	5,8	+	576 732	+	2,9
China .....	6 438 741	54 887 207	58 819 122	-	476 134	-	6,9	-	3 931 915	-	6,7
Indien .....	562 820	5 335 292	5 425 392	+	37 305	+	7,1	-	90 100	-	1,7
Japan .....	1 729 040	14 697 591	16 677 575	-	161 367	-	8,5	-	1 979 984	-	11,9
<b>Australien und Ozeanien</b> .....	<b>224 777</b>	<b>2 716 733</b>	<b>3 256 088</b>	<b>-</b>	<b>138 559</b>	<b>-</b>	<b>38,1</b>	<b>-</b>	<b>539 355</b>	<b>-</b>	<b>16,6</b>
dar.: Australien .....	160 103	2 055 778	2 431 605	-	94 201	-	37,0	-	375 827	-	15,5
<b>Insgesamt</b> .....	<b>74 300 135</b>	<b>670 213 206</b>	<b>680 018 115</b>	<b>-</b>	<b>203 446</b>	<b>-</b>	<b>0,3</b>	<b>-</b>	<b>9 804 909</b>	<b>-</b>	<b>1,4</b>

\*) Außenhandelsergebnisse nach Ländern können über Genesis-Online abgerufen werden (Tabellen 51000-0003 jährlich, 51000-0004 monatlich bzw. Zeitreihen 51000BJ002 jährlich, 51000BM002 monatlich).

## 2.2 Werte nach Erdteilen und Ländern \*)

### 2.2.1 Ausfuhr

Bestimmungsland	2013		2012	Zu- (+) bzw. Abnahme (-)		Zu- (+) bzw. Abnahme (-)					
	September	Januar/September		gegenüber September 2012		gegenüber Januar/September 2012					
	in 1 000 Euro			in 1 000 Euro	%	in 1 000 Euro	%				
<b>Europa .....</b>	<b>64 954 964</b>	<b>561 188 838</b>	<b>566 766 122</b>	<b>+</b>	<b>2 337 960</b>	<b>+</b>	<b>3,7</b>	<b>-</b>	<b>5 577 284</b>	<b>-</b>	<b>1,0</b>
Belgien .....	3 536 961	32 038 485	32 609 307	-	30 705	-	0,9	-	570 822	-	1,8
Bulgarien .....	223 123	1 948 692	2 088 719	+	29 721	+	15,4	-	140 027	-	6,7
Dänemark .....	1 376 215	11 730 934	11 115 472	+	115 035	+	9,1	+	615 462	+	5,5
Estland .....	136 825	1 255 338	1 194 779	+	3 731	+	2,8	+	60 559	+	5,1
Finnland .....	746 471	6 091 703	6 115 669	+	93 440	+	14,3	-	23 966	-	0,4
Frankreich .....	9 076 285	74 985 004	77 755 598	+	317 657	+	3,6	+	2 770 594	-	3,6
Griechenland .....	392 804	3 596 565	3 566 773	+	13 588	+	3,6	+	29 792	+	0,8
Irland .....	418 485	3 824 720	3 422 215	+	62 883	+	17,7	+	402 505	+	11,8
Italien .....	4 705 568	40 305 316	42 285 175	+	203 052	+	4,5	-	1 979 859	-	4,7
Kroatien .....	155 048	1 539 070	1 669 142	-	32 872	-	17,5	-	130 072	-	7,8
Lettland .....	126 218	1 064 885	1 091 620	+	8 006	+	6,8	-	26 735	-	2,4
Litauen .....	233 167	1 836 764	1 762 306	+	5 297	+	2,3	+	74 458	+	4,2
Luxemburg .....	500 452	4 168 686	4 164 492	+	43 152	+	9,4	+	4 194	+	0,1
Malta .....	31 680	262 518	234 741	+	5 697	+	21,9	+	27 777	+	11,8
Niederlande .....	6 125 231	53 038 229	53 264 520	+	227 317	+	3,9	-	226 291	-	0,4
Österreich .....	5 029 517	42 075 014	42 640 378	+	218 555	+	4,5	-	565 364	-	1,3
Polen .....	3 748 155	31 318 862	31 373 706	+	283 609	+	8,2	-	54 844	-	0,2
Portugal .....	530 366	4 722 321	4 656 126	+	39 165	+	8,0	+	66 195	+	1,4
Rumänien .....	843 049	7 075 039	6 862 360	+	25 658	+	3,1	+	212 679	+	3,1
Schweden .....	1 832 535	15 495 227	15 998 349	+	110 309	+	6,4	-	503 122	-	3,1
Slowakei .....	987 844	7 907 004	7 944 957	+	96 745	+	10,9	-	37 953	-	0,5
Slowenien .....	358 218	3 123 396	2 893 977	+	28 528	+	8,7	+	229 419	+	7,9
Spanien .....	2 613 671	23 336 912	23 548 496	+	157 477	+	6,4	+	211 584	-	0,9
Tschechische Republik .....	2 686 703	22 973 559	23 682 515	+	33 097	+	1,2	-	708 956	-	3,0
Ungarn .....	1 519 260	13 010 643	12 344 656	+	134 971	+	9,8	+	665 987	+	5,4
Vereinigtes Königreich .....	6 574 727	56 584 417	55 664 400	+	356 447	+	5,7	+	920 017	+	1,7
Zypern .....	111 879	580 722	497 865	+	58 077	+	107,9	+	82 857	+	16,6
Albanien .....	11 511	106 184	141 829	-	83	-	0,7	-	35 645	-	25,1
Andorra .....	3 092	26 264	23 672	+	292	+	10,4	+	2 592	+	10,9
Belarus .....	188 000	1 757 526	1 658 508	-	7 511	-	3,8	+	99 018	+	6,0
Bosnien und Herzegowina .....	68 049	572 847	566 518	-	5 931	+	9,5	+	6 329	+	1,1
Färöer .....	2 576	25 495	66 193	+	1 261	+	95,9	-	40 698	-	61,5
Gibraltar .....	1 533	146 504	80 222	+	232	+	17,8	+	66 282	+	82,6
Island .....	22 336	241 047	252 579	-	4 300	-	16,1	-	11 532	-	4,6
Kosovo .....	13 724	100 567	114 358	+	1 001	+	7,9	-	13 791	-	12,1
Liechtenstein .....	53 626	460 475	403 083	+	12 997	+	32,0	+	57 392	+	14,2
Ehemalige jugoslaw. Republik Mazedonien .....	42 070	397 877	373 286	-	6 544	-	13,5	+	24 591	+	6,6
Republik Moldau .....	30 546	280 132	267 612	-	881	-	2,8	+	12 520	+	4,7
Montenegro .....	6 877	58 756	55 311	+	1 871	+	37,4	+	3 445	+	6,2
Norwegen .....	693 955	6 290 483	6 440 801	-	28 050	-	3,9	-	150 318	-	2,3
Russische Föderation .....	3 056 925	27 450 035	28 352 003	-	138 277	-	4,3	-	901 968	-	3,2
San Marino .....	2 881	25 311	24 370	+	421	+	17,1	+	941	+	3,9
Schweiz .....	3 860 429	35 599 888	36 931 548	-	134 134	-	3,4	-	1 331 660	-	3,6
Serbien .....	140 080	1 194 316	1 168 805	+	16 152	+	13,0	+	25 511	+	2,2
Türkei .....	1 739 258	16 480 182	15 120 605	+	93 115	+	5,7	+	1 359 577	+	9,0
Ukraine .....	396 949	4 083 629	4 275 164	-	83 142	-	17,3	-	191 535	-	4,5
Vatikanstadt .....	90	1 295	1 342	-	28	-	23,7	-	47	-	3,5
<b>Afrika .....</b>	<b>1 693 234</b>	<b>16 912 977</b>	<b>16 281 251</b>	<b>-</b>	<b>107 897</b>	<b>-</b>	<b>6,0</b>	<b>+</b>	<b>631 726</b>	<b>+</b>	<b>3,9</b>
Ägypten .....	187 612	1 845 072	1 975 833	-	33 314	-	15,1	-	130 761	-	6,6
Algerien .....	131 663	1 482 830	1 329 367	-	12 313	-	8,6	+	153 463	+	11,5
Angola .....	25 223	206 424	267 802	-	303	-	1,2	-	61 378	-	22,9
Äquatorialguinea .....	1 921	20 485	19 373	-	111	-	5,5	+	1 112	+	5,7
Äthiopien .....	12 239	124 502	123 796	-	516	-	4,0	+	706	+	0,6
Benin .....	7 144	74 686	59 008	+	1 148	+	19,1	+	15 678	+	26,6
Botsuana .....	1 397	27 312	33 659	-	2 264	-	61,8	-	6 347	-	18,9
Britisches Territorium im Indischen Ozean .....	7	2 170	1 279	-	7	-	x	x	891	+	69,7
Burkina Faso .....	2 315	36 019	45 239	-	2 561	-	52,5	-	9 220	-	20,4
Burundi .....	1 000	12 003	9 351	+	447	+	80,8	+	2 652	+	28,4
Ceuta .....	593	4 981	5 268	+	251	+	73,4	-	287	-	5,4
Cote d'Ivoire .....	10 151	117 356	105 175	-	3 985	-	28,2	+	12 181	+	11,6
Dschibuti .....	1 489	14 229	7 561	+	652	+	77,9	+	6 668	+	88,2
Eritrea .....	802	23 697	17 998	-	8 098	-	91,0	+	5 699	+	31,7
Gabun .....	11 937	68 686	54 577	+	4 609	+	62,9	+	14 109	+	25,9
Gambia .....	1 117	6 711	7 005	+	140	+	14,3	-	294	-	4,2
Ghana .....	23 121	243 497	252 025	+	68	+	0,3	-	8 528	-	3,4
Guinea .....	7 417	26 096	38 827	+	4 479	x	x	-	12 731	-	32,8
Guinea-Bissau .....	120	1 583	1 039	+	31	+	34,8	+	544	+	52,4
Kamerun .....	13 226	129 415	82 231	+	2 303	+	21,1	+	47 184	+	57,4
Kap Verde .....	360	8 671	5 052	-	272	-	43,0	+	3 619	+	71,6
Kenia .....	25 217	225 750	232 377	-	2 319	-	8,4	-	6 627	-	2,9

## 2.2 Werte nach Erdteilen und Ländern \*)

### 2.2.1 Ausfuhr

Bestimmungsland	2013		2012		Zu- (+) bzw. Abnahme (-)		Zu- (+) bzw. Abnahme (-)	
	September	Januar/September	gegenüber		gegenüber		gegenüber	
			September 2012		Januar/September 2012		Januar/September 2012	
	in 1 000 Euro		in 1 000 Euro		%		in 1 000 Euro	
Komoren .....	274	4 302	2 454 +	119	+ 76,8 +	1 848	+ 75,3	
Demokratische Republik Kongo .....	11 217	113 826	88 226 +	1 252	+ 12,6 +	25 600	+ 29,0	
Republik Kongo .....	5 988	48 405	50 173 -	1 379	- 18,7 -	1 768	- 3,5	
Lesotho .....	38	1 954	1 321 -	85	- 69,1 +	633	+ 47,9	
Liberia .....	1 337	56 490	57 767 -	1 324	- 49,8 -	1 277	- 2,2	
Libyen .....	92 883	782 003	475 899 +	39 106	+ 72,7 +	306 104	+ 64,3	
Madagaskar .....	1 404	29 717	24 350 -	1 034	- 42,4 +	5 367	+ 22,0	
Malawi .....	2 629	18 634	16 782 -	1 733	- 39,7 +	1 852	+ 11,0	
Mali .....	11 141	77 949	60 667 +	6 059	+ 119,2 +	17 282	+ 28,5	
Marokko .....	126 406	1 242 084	1 196 307 -	3 451	- 2,7 +	45 777	+ 3,8	
Mauretanien .....	5 674	92 146	110 575 -	212	- 3,6 -	18 429	- 16,7	
Mauritius .....	10 583	67 625	69 022 +	2 700	+ 34,3 -	1 397	- 2,0	
Mayotte .....	182	2 281	2 867 -	107	- 37,0 -	586	- 20,4	
Melilla .....	504	5 281	6 538 +	161	+ 46,9 -	1 257	- 19,2	
Mosambik .....	11 562	76 776	49 854 -	4 480	- 27,9 +	26 922	+ 54,0	
Namibia .....	8 544	129 871	62 285 +	2 747	+ 47,4 +	67 586	+ 108,5	
Niger .....	2 221	24 397	21 201 +	703	+ 46,3 +	3 196	+ 15,1	
Nigeria .....	139 303	999 912	955 444 +	40 383	+ 40,8 +	44 468	+ 4,7	
Ruanda .....	3 285	26 870	23 230 +	1 099	+ 50,3 +	3 640	+ 15,7	
Sambia .....	15 449	128 418	59 354 +	10 950	x +	69 064	+ 116,4	
Sao Tome und Principe .....	195	1 039	319 +	163	x +	720	x	
Senegal .....	5 362	58 544	61 870 -	1 455	- 21,3 -	3 326	- 5,4	
Seychellen .....	1 772	16 756	8 317 +	656	+ 58,8 +	8 439	+ 101,5	
Sierra Leone .....	2 612	17 494	32 954 -	1 558	- 37,4 -	15 460	- 46,9	
Simbabwe .....	2 217	24 068	40 902 +	387	+ 21,1 -	16 834	- 41,2	
Somalia .....	302	3 169	1 202 +	189	x +	1 967	x	
St. Helena .....	-	5	36 -	3	x -	31	- 86,1	
Südafrika .....	631 679	6 734 520	6 684 430 -	119 254	- 15,9 +	50 090	+ 0,7	
Sudan .....	11 486	148 077	125 933 -	2 521	- 18,0 +	22 144	+ 17,6	
Südsudan .....	1 156	8 705	- +	1 156	x +	8 705	x	
Swasiland .....	296	6 048	2 933 -	255	- 46,3 +	3 115	x	
Vereinigte Republik Tansania .....	8 677	112 755	136 338 -	1 638	- 15,9 -	23 583	- 17,3	
Togo .....	3 106	38 723	36 053 -	988	- 24,1 +	2 670	+ 7,4	
Tschad .....	1 513	10 674	14 304 -	5	- 0,3 -	3 630	- 25,4	
Tunesien .....	100 041	1 046 004	1 046 620 -	18 730	- 15,8 -	616	- 0,1	
Uganda .....	6 046	54 394	78 345 -	2 959	- 32,9 -	23 951	- 30,6	
Westsahara .....	-	23	-	-	- +	23	x	
Zentralafrikanische Republik .....	79	863	2 537 -	635	- 88,9 -	1 674	- 66,0	
<b>Amerika .....</b>	<b>11 311 957</b>	<b>97 621 515</b>	<b>97 023 200 +</b>	<b>87 671</b>	<b>+ 0,8 +</b>	<b>598 315</b>	<b>+ 0,6</b>	
Amerikanische Jungferinseln .....	24	480	878 -	58	- 70,7 -	398	- 45,3	
Anguilla .....	35	5 748	604 +	10	+ 40,0 +	5 144	x	
Antigua und Barbuda .....	395	19 503	5 397 +	297	x +	14 106	x	
Argentinien .....	231 824	2 161 560	2 048 959 -	38	+ 0,0 +	112 601	+ 5,5	
Aruba .....	735	5 461	6 108 -	97	- 11,7 -	647	- 10,6	
Bahamas .....	706	77 141	134 732 -	12 214	- 94,5 -	57 591	- 42,7	
Barbados .....	1 273	9 554	9 029 +	192	+ 17,8 +	525	+ 5,8	
Belize .....	1 230	15 831	129 503 +	172	+ 16,3 -	113 672	- 87,8	
Bermuda .....	543	619 864	3 319 +	168	+ 44,8 +	616 545	xx	
Bolivien .....	8 571	93 443	72 077 -	3 130	- 26,7 +	21 366	+ 29,6	
Bonaire, Saba, St. Eustatius .....	28	335	- +	28	x +	335	x	
Brasilien .....	983 573	8 735 926	8 988 143 +	57 260	+ 6,2 -	252 217	- 2,8	
Britische Jungferinseln .....	1 405	32 948	71 734 +	365	+ 35,1 -	38 786	- 54,1	
Chile .....	177 308	2 166 378	1 847 765 -	14 647	- 7,6 +	318 613	+ 17,2	
Costa Rica .....	13 028	126 368	136 424 -	738	- 5,4 -	10 056	- 7,4	
Curacao .....	976	14 461	- +	976	x +	14 461	x	
Dominica .....	9	456	1 100 -	87	- 90,6 -	644	- 58,5	
Dominikanische Republik .....	15 163	132 123	129 353 -	250	- 1,6 +	2 770	+ 2,1	
Ecuador .....	45 013	309 256	372 936 +	13 882	+ 44,6 -	63 680	- 17,1	
El Salvador .....	45 418	112 122	273 400 +	39 435	x -	161 278	- 59,0	
Falklandinseln .....	0	102	255 -	3	- 100,0 -	153	- 60,0	
Grenada .....	63	1 997	2 318 -	249	- 79,8 -	321	- 13,8	
Grönland .....	381	3 960	4 116 +	52	+ 15,8 -	156	- 3,8	
Guatemala .....	22 120	159 725	154 047 +	4 783	+ 27,6 +	5 678	+ 3,7	
Guyana .....	280	9 734	6 196 -	162	- 36,7 +	3 538	+ 57,1	
Haiti .....	1 770	10 557	7 431 +	1 228	x +	3 126	+ 42,1	
Honduras .....	11 249	92 431	97 106 +	621	+ 5,8 -	4 675	- 4,8	
Jamaika .....	2 434	28 975	29 120 -	1 039	- 29,9 -	145	- 0,5	
Kaimaninseln .....	655	129 276	39 220 +	93	+ 16,5 +	90 056	x	
Kanada .....	718 605	6 871 630	6 871 345 +	23 283	+ 3,3 +	285	+ 0,0	
Kolumbien .....	119 908	1 098 940	1 237 696 +	6 562	+ 5,8 -	138 756	- 11,2	
Kuba .....	14 838	139 723	134 384 -	4 023	- 21,3 +	5 339	+ 4,0	

## 2.2 Werte nach Erdteilen und Ländern \*)

### 2.2.1 Ausfuhr

Bestimmungsland	2013		2012	Zu- (+) bzw. Abnahme (-)		Zu- (+) bzw. Abnahme (-)	
	September	Januar/September		gegenüber		gegenüber	
	in 1 000 Euro			September 2012	Januar/September 2012	in 1 000 Euro	
				in 1 000 Euro	%		%
Mexiko .....	715 377	6 801 116	6 591 692 +	20 165	+ 2,9	+ 209 424	+ 3,2
Montserrat .....	2	65	165 -	7	- 77,8	- 100	- 60,6
Nicaragua .....	3 804	28 701	21 829 +	2 005	x +	+ 6 872	+ 31,5
Niederländische Antillen .....	-	-	21 010 -	2 632	x -	- 21 010	x
Panama .....	31 901	313 630	231 883 +	4 050	+ 14,5	+ 81 747	+ 35,3
Paraguay .....	11 502	96 689	91 735 +	980	+ 9,3	+ 4 954	+ 5,4
Peru .....	72 935	662 963	708 424 +	2 416	+ 3,4	- 45 461	- 6,4
St. Barthelemy .....	7	240	- +	7	x +	+ 240	x
St. Kitts und Nevis .....	117	69 460	8 354 -	2 000	- 94,5	+ 61 106	x
St. Lucia .....	235	2 222	3 316 +	65	+ 38,2	- 1 094	- 33,0
St. Martin .....	173	2 459	- +	173	x +	+ 2 459	x
St. Pierre und Miquelon .....	-	63	347 -	328	x -	- 284	- 81,8
St. Vincent und die Grenadinen .....	65	907	1 075 -	8	- 11,0	- 168	- 15,6
Suriname .....	1 924	24 164	16 938 -	11	- 0,6	+ 7 226	+ 42,7
Trinidad und Tobago .....	9 667	87 641	96 911 +	423	+ 4,6	- 9 270	- 9,6
Turks- und Caicosinseln .....	124	725	654 +	36	+ 40,9	+ 71	+ 10,9
Uruguay .....	20 308	253 705	314 852 -	8 600	- 29,7	- 61 147	- 19,4
Venezuela .....	86 271	569 557	696 807 +	19 409	+ 29,0	- 127 250	- 18,3
Vereinigte Staaten .....	7 937 985	65 521 200	65 402 513 -	61 144	- 0,8	+ 118 687	+ 0,2
<b>Asien .....</b>	<b>15 340 457</b>	<b>132 880 523</b>	<b>134 241 091 +</b>	<b>748 010</b>	<b>+ 5,1</b>	<b>+ 1 360 568</b>	<b>- 1,0</b>
Afghanistan .....	15 148	127 353	239 528 -	6 414	- 29,7	- 112 175	- 46,8
Armenien .....	11 681	99 359	93 584 +	663	+ 6,0	+ 5 775	+ 6,2
Aserbaidschan .....	73 259	609 555	585 984 -	7 943	- 9,8	+ 23 571	+ 4,0
Bahrain .....	27 995	278 521	296 332 -	6 566	- 19,0	- 17 811	- 6,0
Bangladesch .....	30 288	332 666	306 930 -	25 082	- 45,3	+ 25 736	+ 8,4
Besetzte palästinensische Gebiete .....	3 773	39 065	38 914 -	1 619	- 30,0	+ 151	+ 0,4
Bhutan .....	313	1 518	1 578 +	127	+ 68,3	- 60	- 3,8
Brunei Darussalam .....	4 022	45 796	34 981 +	154	+ 4,0	+ 10 815	+ 30,9
Volksrepublik China .....	5 736 549	49 828 861	51 017 252 +	558 552	+ 10,8	- 1 188 391	- 2,3
Georgien .....	29 908	245 988	313 854 -	2 811	- 8,6	- 67 866	- 21,6
Hongkong .....	493 676	4 292 919	4 442 785 +	10 697	+ 2,2	- 149 866	- 3,4
Indien .....	726 768	6 989 643	7 929 382 -	83 899	- 10,3	- 939 739	- 11,9
Indonesien .....	284 577	2 443 529	2 187 054 +	31 256	+ 12,3	+ 256 475	+ 11,7
Irak .....	90 224	1 020 253	931 790 -	26 402	- 22,6	+ 88 463	+ 9,5
Islamische Republik Iran .....	124 015	1 301 243	1 783 891 -	76 632	- 38,2	- 482 648	- 27,1
Israel .....	268 260	2 612 373	2 840 866 -	30 575	- 10,2	- 228 493	- 8,0
Japan .....	1 585 476	12 582 900	12 941 701 +	85 605	+ 5,7	+ 358 801	+ 2,8
Jemen .....	42 057	152 983	88 884 +	35 106	x +	+ 64 099	+ 72,1
Jordanien .....	66 054	526 514	698 901 +	12 656	+ 23,7	- 172 387	- 24,7
Kambodscha .....	2 786	41 714	29 902 -	293	- 9,5	+ 11 812	+ 39,5
Kasachstan .....	158 704	1 636 252	1 377 263 +	10 119	+ 6,8	+ 258 989	+ 18,8
Katar .....	116 099	936 477	889 017 -	9 791	- 7,8	+ 47 460	+ 5,3
Kirgisische Republik .....	7 310	68 365	66 660 +	896	+ 14,0	+ 1 705	+ 2,6
Demokratische Volksrepublik Korea .....	640	9 715	19 950 -	504	- 44,1	- 10 235	- 51,3
Republik Korea .....	1 329 255	10 815 272	9 861 317 +	209 066	+ 18,7	+ 953 955	+ 9,7
Kuwait .....	108 530	999 973	896 376 -	6 164	- 5,4	+ 103 597	+ 11,6
Demokratische Volksrepublik Laos .....	6 212	25 139	20 874 +	3 634	+ 141,0	+ 4 265	+ 20,4
Libanon .....	61 436	597 107	655 219 -	1 809	- 2,9	- 58 112	- 8,9
Macau .....	7 689	144 343	45 043 +	3 121	+ 68,3	+ 99 300	x
Malaysia .....	416 584	3 670 047	3 721 364 +	77 316	+ 22,8	- 51 317	- 1,4
Malediven .....	1 093	13 386	17 851 +	179	+ 19,6	- 4 465	- 25,0
Mongolei .....	22 205	135 361	121 362 +	6 770	+ 43,9	+ 13 999	+ 11,5
Myanmar .....	9 576	95 847	81 436 -	12 376	- 56,4	+ 14 411	+ 17,7
Nepal .....	2 498	17 944	15 072 +	403	+ 19,2	+ 2 872	+ 19,1
Oman .....	65 748	588 486	594 735 +	8 306	+ 14,5	- 6 249	- 1,1
Pakistan .....	80 714	624 121	664 429 +	15 642	+ 24,0	- 40 308	- 6,1
Philippinen .....	165 531	1 201 827	1 141 484 +	27 281	+ 19,7	+ 60 343	+ 5,3
Saudi-Arabien .....	782 059	6 967 761	6 226 114 +	94 204	+ 13,7	+ 741 647	+ 11,9
Singapur .....	500 367	4 725 393	4 993 945 -	12 653	- 2,5	- 268 552	- 5,4
Sri Lanka .....	20 066	201 091	168 383 -	7 841	- 28,1	+ 32 708	+ 19,4
Arabische Republik Syrien .....	4 763	53 022	180 019 -	7	- 0,1	- 126 997	- 70,5
Tadschikistan .....	5 033	26 081	22 573 +	3 273	x +	+ 3 508	+ 15,5
Taiwan .....	483 820	4 416 151	4 294 222 +	42 796	+ 9,7	+ 121 929	+ 2,8
Thailand .....	329 083	3 015 578	3 110 769 -	40 320	- 10,9	- 95 191	- 3,1
Timor-Leste .....	8	88	354 +	7	x -	- 266	- 75,1
Turkmenistan .....	27 056	281 925	226 755 +	1 649	+ 6,5	+ 55 170	+ 24,3
Usbekistan .....	45 907	323 916	274 161 +	3 517	+ 8,3	+ 49 755	+ 18,1
Vereinigte Arabische Emirate .....	830 351	6 335 196	6 586 432 -	189 913	- 18,6	- 251 236	- 3,8
Vietnam .....	135 291	1 381 906	1 163 819 +	54 629	+ 67,7	+ 218 087	+ 18,7
<b>Australien und Ozeanien .....</b>	<b>873 010</b>	<b>7 602 960</b>	<b>8 205 264 +</b>	<b>29 331</b>	<b>+ 3,5</b>	<b>+ 602 304</b>	<b>- 7,3</b>
Amerikanische Überseeinseln, kleinere .....	234	1 059	47 824 +	45	+ 23,8	- 46 765	- 97,8



## 2.2 Werte nach Erdteilen und Ländern \*)

### 2.2.1 Ausfuhr

Bestimmungsland	2013		2012	Zu- (+) bzw. Abnahme (-)		Zu- (+) bzw. Abnahme (-)	
	September	Januar/September		gegenüber September 2012		gegenüber Januar/September 2012	
	in 1 000 Euro			in 1 000 Euro	%	in 1 000 Euro	%
Amerikanisch-Samoa .....	16	65	85 +	3	+ 23,1	- 20	- 23,5
Antarktis .....	338	635	257 +	258	x +	378	x
Australien .....	766 153	6 607 007	7 144 361 +	18 415	+ 2,5	537 354	- 7,5
Bouvetinsel .....	-	7	-	-	- +	7	x
Cookinseln .....	5	75	436 +	5	x -	361	- 82,8
Fidschi .....	799	6 312	3 663 +	525	x +	2 649	+ 72,3
Französische Südgebiete .....	276	2 981	4 045 -	13	- 4,5	1 064	- 26,3
Französisch-Polynesien .....	5 169	18 816	17 027 +	3 037	x +	1 789	+ 10,5
Guam .....	167	3 170	2 550 +	19	+ 12,8	620	+ 24,3
Heard und McDonaldinseln .....	-	-	-	-	-	-	-
Kiribati .....	-	80	28	-	- +	52	+ 185,7
Kokosinseln (Keelinginseln) .....	-	-	-	-	-	-	-
Marshallinseln .....	745	140 995	120 669 +	607	x +	20 326	+ 16,8
Föderierte Staaten von Mikronesien .....	5	119	- +	5	x +	119	x
Nauru .....	-	2	2	-	- +	0	+ 0,0
Neukaledonien .....	4 326	35 141	35 715 -	202	- 4,5	574	- 1,6
Neuseeland .....	90 449	763 801	772 494 +	4 184	+ 4,9	8 693	- 1,1
Niue .....	-	-	-	-	-	-	-
Nördliche Marianen .....	3	543	853 -	33	- 91,7	310	- 36,3
Norfolkinsel .....	-	64	49 -	3	x +	15	+ 30,6
Palau .....	2	41	1 +	2	x +	40	x
Papua-Neuguinea .....	3 764	18 429	54 066 +	2 006	+ 114,1	35 637	- 65,9
Pitcairnsinseln .....	-	60	5 -	5	x +	55	x
Salomonen .....	15	175	305 +	11	x -	130	- 42,6
Samoa .....	509	601	127 +	481	x +	474	x
Südgeorgien und die Südlichen Sandwichinseln .....	-	12	-	-	- +	12	x
Tokelau .....	-	325	68 -	20	x +	257	x
Tonga .....	19	1 815	330 +	19	x +	1 485	x
Tuvalu .....	-	-	-	-	-	-	-
Vanuatu .....	16	558	180 -	15	- 48,4	378	x
Wallis und Futuna .....	-	72	124	-	-	52	- 41,9
Weihnachtsinsel .....	-	-	-	-	-	-	-
<b>Verschiedenes .....</b>	<b>402 055</b>	<b>1 712 952</b>	<b>2 562 442 +</b>	<b>118 286</b>	<b>+ 41,7</b>	<b>849 490</b>	<b>- 33,2</b>
Schiffs- und Luftfahrzeugbedarf .....	286 392	1 584 698	2 560 907 +	3 463	+ 1,2	976 209	- 38,1
Hohe See .....	-	42	-	-	-	42	x
<b>Insgesamt ...</b>	<b>94 575 673</b>	<b>817 919 745</b>	<b>825 079 354 +</b>	<b>3 213 357</b>	<b>+ 3,5</b>	<b>7 159 609</b>	<b>- 0,9</b>

\*) Außenhandelsergebnisse nach Ländern können über Genesis-Online abgerufen werden (Tabellen 51000-0003 jährlich, 51000-0004 monatlich bzw. Zeitreihen 51000BJ002 jährlich, 51000BM002 monatlich).

## 2.2 Werte nach Erdteilen und Ländern \*)

### 2.2.2 Einfuhr

Ursprungsland	2013		2012		Zu- (+) bzw. Abnahme (-)		Zu- (+) bzw. Abnahme (-)				
	September	Januar/September	gegenüber		gegenüber		gegenüber				
	in 1 000 Euro		September 2012		Januar/September 2012						
			in 1 000 Euro	%	in 1 000 Euro	%					
<b>Europa</b>	<b>52 562 971</b>	<b>472 885 939</b>	<b>472 349 735</b>	<b>+</b>	<b>750 185</b>	<b>+</b>	<b>1,4</b>	<b>+</b>	<b>536 204</b>	<b>+</b>	<b>0,1</b>
Belgien	3 372 664	29 317 672	28 451 828	+	234 651	+	7,5	+	865 844	+	3,0
Bulgarien	249 188	1 940 286	1 662 982	+	63 405	+	34,1	+	277 304	+	16,7
Dänemark	995 203	8 417 880	8 481 625	+	60 644	+	6,5	-	63 745	-	0,8
Estland	43 671	360 623	364 220	+	3 846	+	9,7	-	3 597	-	1,0
Finnland	542 201	4 612 405	4 737 308	+	38 188	+	7,6	-	124 903	-	2,6
Frankreich	4 686 280	47 648 931	48 309 021	-	410 721	-	8,1	-	660 090	-	1,4
Griechenland	140 448	1 324 194	1 363 258	-	21 245	-	13,1	-	39 064	-	2,9
Irland	886 279	6 928 865	7 592 946	-	10 347	-	1,2	-	664 081	-	8,7
Italien	3 958 212	35 510 640	36 350 706	+	193 707	+	5,1	-	840 066	-	2,3
Kroatien	70 799	652 484	664 574	+	1 037	+	1,5	-	12 090	-	1,8
Lettland	57 540	477 162	493 727	+	5 295	+	8,4	-	16 565	-	3,4
Litauen	120 700	1 314 210	1 328 626	-	39 695	-	24,7	-	14 416	-	1,1
Luxemburg	274 704	2 220 486	2 111 762	+	52 557	+	23,7	+	108 724	+	5,1
Malta	26 246	272 759	253 881	-	2 461	-	8,6	+	18 878	+	7,4
Niederlande	7 214 967	66 758 699	63 731 832	+	422 668	+	6,2	+	3 026 867	+	4,7
Österreich	3 085 488	27 522 332	27 425 292	-	3 500	-	0,1	+	97 040	+	0,4
Polen	3 224 295	26 352 669	24 494 482	+	480 484	+	17,5	+	1 858 187	+	7,6
Portugal	432 996	3 811 812	3 674 106	+	40 012	+	10,2	+	137 706	+	3,7
Rumänien	809 624	6 852 932	6 482 311	+	92 098	+	12,8	+	370 621	+	5,7
Schweden	1 219 904	10 665 101	10 483 864	+	6 520	+	0,5	+	181 237	+	1,7
Slowakei	1 085 739	8 974 732	8 948 099	+	47 733	+	4,6	+	26 633	+	0,3
Slowenien	403 519	3 464 356	3 475 018	+	26 080	+	6,9	-	10 662	-	0,3
Spanien	1 880 559	17 766 620	17 644 078	+	50 288	+	2,7	+	122 542	+	0,7
Tschechische Republik	3 019 240	24 365 257	24 444 377	+	283 035	+	10,3	-	79 120	-	0,3
Ungarn	1 745 638	14 279 059	14 092 594	+	162 083	+	10,2	+	186 465	+	1,3
Vereinigtes Königreich	3 304 412	31 450 723	31 820 131	-	261 816	-	7,3	-	369 408	-	1,2
Zypern	7 219	88 017	90 148	-	636	-	8,1	-	2 131	-	2,4
Albanien	4 991	67 270	54 472	+	708	+	16,5	+	12 798	+	23,5
Andorra	108	1 030	261	+	99	x	x	+	769	x	x
Belarus	47 334	370 901	661 447	+	16 332	+	52,7	-	290 546	-	43,9
Bosnien und Herzegowina	44 443	395 922	362 031	+	6 087	+	15,9	+	33 891	+	9,4
Färöer	1 227	19 015	13 435	+	566	+	85,6	+	5 580	+	41,5
Gibraltar	10	523	173	+	1	+	11,1	+	350	+	202,3
Island	36 925	439 389	471 852	-	6 133	-	14,2	-	32 463	-	6,9
Kosovo	1 395	13 904	10 378	+	609	+	77,5	+	3 526	+	34,0
Liechtenstein	35 478	311 210	319 615	-	6 790	-	16,1	-	8 405	-	2,6
Ehemalige jugoslaw. Republik Mazedonien	97 096	880 096	705 955	+	22 832	+	30,7	+	174 141	+	24,7
Republik Moldau	9 692	85 970	70 985	+	3 298	+	51,6	+	14 985	+	21,1
Montenegro	1 433	24 338	23 693	-	9 120	-	86,4	+	645	+	2,7
Norwegen	1 510 020	16 558 493	19 600 750	-	637 626	-	29,7	-	3 042 257	-	15,5
Russische Föderation	3 433 036	30 489 934	31 766 945	-	307 296	-	8,2	-	1 277 011	-	4,0
San Marino	684	5 937	5 365	+	8	+	1,2	+	572	+	10,7
Schweiz	3 187 864	28 641 375	28 399 549	-	30 274	-	0,9	+	241 826	+	0,9
Serbien	108 423	890 188	723 734	+	34 123	+	45,9	+	166 454	+	23,0
Türkei	1 027 325	9 158 545	9 105 546	+	105 465	+	11,4	+	52 999	+	0,6
Ukraine	157 558	1 178 945	1 077 052	+	53 855	+	51,9	+	101 893	+	9,5
Vatikanstadt	194	2 048	3 701	+	121	x	x	-	1 653	-	44,7
<b>Afrika</b>	<b>1 535 472</b>	<b>17 695 442</b>	<b>17 304 280</b>	<b>-</b>	<b>478 076</b>	<b>-</b>	<b>23,7</b>	<b>+</b>	<b>391 162</b>	<b>+</b>	<b>2,3</b>
Ägypten	70 638	1 061 301	1 150 508	+	14 050	+	24,8	-	89 207	-	7,8
Algerien	81 297	1 324 574	1 309 527	-	155 685	-	65,7	+	15 047	+	1,1
Angola	200	321 879	71 208	-	61	-	23,4	+	250 671	x	x
Äquatorialguinea	1 866	70 668	63 392	-	12 704	-	87,2	+	7 276	+	11,5
Äthiopien	10 627	130 766	150 268	-	8 401	-	44,2	-	19 502	-	13,0
Benin	14	737	1 574	-	2	-	12,5	-	837	-	53,2
Botsuana	171	3 992	389	+	147	x	x	+	3 603	x	x
Britisches Territorium im Indischen Ozean	-	-	13	-	-	-	-	-	-13	-	x
Burkina Faso	1 122	7 741	4 864	+	828	x	x	+	2 877	+	59,1
Burundi	288	9 341	10 174	-	1 088	-	79,1	-	833	-	8,2
Ceuta	13	635	399	+	10	x	x	+	236	+	59,1
Cote d'Ivoire	128 375	662 130	618 521	+	79 463	x	x	+	43 609	+	7,1
Dschibuti	2	26	167	+	2	x	x	+	141	+	84,4
Eritrea	0	32	80	+	0	x	-	-	48	-	60,0
Gabun	644	38 414	91 707	-	453	-	41,3	-	53 293	-	58,1
Gambia	47	527	230	+	37	x	+	+	297	x	x
Ghana	70 604	309 498	182 807	+	52 223	x	+	+	126 691	+	69,3
Guinea	7 446	69 275	85 073	-	4 419	-	37,2	-	15 798	-	18,6
Guinea-Bissau	-	-	-	-	-	-	-	-	-	-	-
Kamerun	2 509	33 945	56 542	-	4 300	-	63,2	-	22 597	-	40,0
Kap Verde	20	423	276	+	11	x	+	+	147	+	53,3
Kenia	9 200	87 492	85 687	-	132	-	1,4	+	1 805	+	2,1

## 2.2 Werte nach Erdteilen und Ländern \*)

### 2.2.2 Einfuhr

Ursprungsland	2013		2012		Zu- (+) bzw. Abnahme (-)		Zu- (+) bzw. Abnahme (-)				
	September	Januar/September	gegenüber		gegenüber		gegenüber				
	in 1 000 Euro		September 2012		Januar/September 2012						
			in 1 000 Euro	%	in 1 000 Euro	%					
Komoren .....	714	2 581	2 252	+	389	x	+	14,6			
Demokratische Republik Kongo .....	6 031	87 441	57 845	+	2 237	+	59,0	+	51,2		
Republik Kongo .....	2 532	17 629	51 377	+	1 036	+	69,3	-	65,7		
Lesotho .....	796	1 413	352	+	649	x	+	x			
Liberia .....	3 402	35 087	11 434	+	2 112	x	+	x			
Libyen .....	203 030	4 346 859	3 808 894	-	338 532	-	62,5	+	14,1		
Madagaskar .....	11 910	84 863	71 526	+	2 822	+	31,1	+	18,6		
Malawi .....	7 915	43 837	55 913	+	2 056	+	35,1	-	21,6		
Mali .....	104	2 456	3 275	+	73	x	-	819	-	25,0	
Marokko .....	58 874	660 927	618 192	+	9 051	+	18,2	+	6,9		
Mauretanien .....	13 207	84 411	110 856	+	7 144	x	-	26 445	+	23,9	
Mauritius .....	3 811	28 787	26 427	+	331	+	9,5	+	8,9		
Mayotte .....	-	5	-	-	-	-	-	5	x		
Melilla .....	-	3	-	-	-	-	+	3	x		
Mosambik .....	9 702	123 580	102 749	+	1 078	+	12,5	+	20,3		
Namibia .....	5 559	73 384	76 346	-	13 075	-	70,2	-	3,9		
Niger .....	38	262	63	+	24	x	+	199	x		
Nigeria .....	316 404	2 917 652	3 120 277	-	125 868	-	28,5	-	6,5		
Ruanda .....	570	5 779	6 093	-	61	-	9,7	-	5,2		
Sambia .....	1 975	21 514	24 758	-	1 142	-	36,6	-	13,1		
Sao Tome und Principe .....	34	517	60	+	34	-	+	457	x		
Senegal .....	1 551	12 073	6 168	+	1 293	x	+	5 905	+	95,7	
Seychellen .....	41	2 686	1 113	+	41	x	+	1 573	x		
Sierra Leone .....	1 169	8 426	9 380	-	443	-	27,5	-	10,2		
Simbabwe .....	3 402	42 492	40 785	-	216	-	6,0	+	4,2		
Somalia .....	0	460	331	-	19	x	+	129	+	39,0	
St. Helena .....	-	0	0	-	-	-	+	0	x		
Südafrika .....	362 873	3 656 756	3 861 554	-	20 364	-	5,3	-	5,3		
Sudan .....	1 069	12 367	15 480	-	1 000	-	48,3	-	20,1		
Südsudan .....	-	7	-	-	-	-	+	7	x		
Swasiland .....	562	9 736	23 476	+	103	+	22,4	-	58,5		
Vereinigte Republik Tansania .....	8 046	82 941	116 694	+	287	+	3,7	-	28,9		
Togo .....	2 181	18 700	31 622	-	4 444	-	67,1	-	40,9		
Tschad .....	480	2 583	2 806	+	306	x	-	223	-	7,9	
Tunesien .....	115 116	1 097 550	1 091 123	+	34 236	+	42,3	+	0,6		
Uganda .....	7 242	75 493	70 681	+	2 240	+	44,8	+	6,8		
Westsahara .....	-	0	-	-	-	-	-	0	x		
Zentralafrikanische Republik .....	49	789	972	+	20	+	69,0	-	183	-	18,8
<b>Amerika .....</b>	<b>5 937 131</b>	<b>56 106 822</b>	<b>60 821 079</b>	-	<b>307 331</b>	-	<b>4,9</b>	-	<b>4 714 257</b>	-	<b>7,8</b>
Amerikanische Jungferninseln .....	35	146	113	+	29	x	+	33	+	29,2	
Anguilla .....	21	1 104	185	+	13	x	+	919	x		
Antigua und Barbuda .....	15	791	119	+	2	+	15,4	+	672	x	
Argentinien .....	141 056	1 238 767	1 524 737	-	75 575	-	34,9	-	285 970	-	18,8
Aruba .....	107	136	109	+	107	x	+	27	+	24,8	
Bahamas .....	73	37 929	9 194	+	43	x	+	28 735	x		
Barbados .....	74	1 661	1 126	-	12	-	14,0	+	535	+	47,5
Belize .....	168	820	850	-	19	-	10,2	-	30	-	3,5
Bermuda .....	36	167	475	+	32	x	-	308	-	64,8	
Bolivien .....	3 782	85 623	63 633	-	1 213	-	24,3	+	21 990	+	34,6
Bonaire, Saba, St. Eustatius .....	-	300	-	-	-	-	+	300	x		
Brasilien .....	718 719	6 492 166	8 082 440	-	10 128	-	1,4	-	1 590 274	-	19,7
Britische Jungferninseln .....	98	361	585	-	225	-	69,7	-	224	-	38,3
Chile .....	77 357	1 232 149	1 384 973	-	12 845	-	14,2	-	152 824	-	11,0
Costa Rica .....	32 551	362 864	349 237	-	2 410	-	6,9	+	13 627	+	3,9
Curacao .....	64	589	-	+	64	x	+	589	x		
Dominica .....	19	96	48	+	19	x	+	48	x		
Dominikanische Republik .....	16 137	127 855	112 103	+	2 011	+	14,2	+	15 752	+	14,1
Ecuador .....	36 430	360 879	396 736	+	2 539	+	7,5	-	35 857	-	9,0
El Salvador .....	3 615	59 863	69 137	+	296	+	8,9	-	9 274	-	13,4
Falklandinseln .....	0	437	2 382	-	66	x	-	1 945	-	81,7	
Grenada .....	593	4 367	3 095	-	135	-	18,5	+	1 272	+	41,1
Grönland .....	1 652	16 203	11 012	+	865	+	109,9	+	5 191	+	47,1
Guatemala .....	8 009	75 470	99 816	+	1 431	+	21,8	-	24 346	-	24,4
Guyana .....	499	6 167	11 679	+	3	+	0,6	-	5 512	-	47,2
Haiti .....	149	3 266	2 644	+	9	+	6,4	+	622	+	23,5
Honduras .....	10 048	248 110	407 951	-	18 886	-	65,3	-	159 841	-	39,2
Jamaika .....	3 940	58 424	12 270	+	2 109	x	+	46 154	x		
Kaimaninseln .....	33	177	54	+	18	x	+	123	x		
Kanada .....	304 936	3 273 951	3 355 877	-	29 020	-	8,7	-	81 926	-	2,4
Kolumbien .....	126 390	1 099 711	990 489	+	15 558	+	14,0	+	109 222	+	11,0
Kuba .....	6 116	34 323	32 474	+	3 857	x	+	1 849	+	5,7	

## 2.2 Werte nach Erdteilen und Ländern \*)

### 2.2.2 Einfuhr

Ursprungsland	2013		2012		Zu- (+) bzw. Abnahme (-)		Zu- (+) bzw. Abnahme (-)				
	September	Januar/September	gegenüber		gegenüber						
	in 1 000 Euro		September 2012		Januar/September 2012						
			in 1 000 Euro	%	in 1 000 Euro	%					
Mexiko .....	301 826	3 046 275	3 321 029	-	62 823	-	17,2	-	274 754	-	8,3
Montserrat .....	-	4	3	-	-	-	+	-	1	+	33,3
Nicaragua .....	3 019	25 334	28 392	+	344	+	12,9	-	3 058	-	10,8
Niederländische Antillen .....	-	-	4 166	-	24	-	x	-	4 166	-	x
Panama .....	3 896	43 480	27 108	-	3 489	-	47,2	+	16 372	+	60,4
Paraguay .....	65 477	227 946	252 279	+	42 719	-	x	-	24 333	-	9,6
Peru .....	91 999	748 332	1 049 957	-	9 068	-	9,0	-	301 625	-	28,7
St. Barthelemy .....	250	1 103	-	+	250	-	x	+	1 103	-	x
St. Kitts und Nevis .....	328	2 263	1 875	+	70	+	27,1	+	388	+	20,7
St. Lucia .....	19	204	74	+	9	+	90,0	+	130	-	x
St. Martin .....	0	71	-	+	0	-	x	+	71	-	x
St. Pierre und Miquelon .....	-	231	-	-	-	-	+	-	231	-	x
St. Vincent und die Grenadinen .....	-	0	17	-	- 17	-	x	-	- 17	-	x
Suriname .....	21	2 724	11 572	-	270	-	92,8	-	8 848	-	76,5
Trinidad und Tobago .....	5 185	54 623	64 622	-	7 422	-	58,9	-	9 999	-	15,5
Turks- und Caicosinseln .....	0	21	13	+	0	-	x	+	8	+	61,5
Uruguay .....	42 414	301 131	264 441	+	561	+	1,3	+	36 690	+	13,9
Venezuela .....	5 930	291 872	368 692	+	1 754	+	42,0	-	76 820	-	20,8
Vereinigte Staaten .....	3 924 045	36 536 336	38 501 296	-	148 396	-	3,6	-	1 964 960	-	5,1
<b>Asien .....</b>	<b>14 039 786</b>	<b>120 808 285</b>	<b>126 286 925</b>	-	<b>29 665</b>	-	<b>0,2</b>	-	<b>5 478 640</b>	-	<b>4,3</b>
Afghanistan .....	418	5 149	12 916	+	341	-	x	-	7 767	-	60,1
Armenien .....	4 775	51 202	82 134	-	4 165	-	46,6	-	30 932	-	37,7
Aserbaidshon .....	179 048	1 750 272	1 050 450	+	45 752	+	34,3	+	699 822	+	66,6
Bahrain .....	4 253	36 687	26 459	+	2 381	+	10 228	+	10 228	+	38,7
Bangladesch .....	328 765	2 711 914	2 502 347	+	39 854	+	13,8	+	209 567	+	8,4
Besetzte palästinensische Gebiete .....	80	425	249	+	74	-	x	+	176	+	70,7
Bhutan .....	0	3 704	1 070	+	0	-	x	+	2 634	-	x
Brunei Darussalam .....	30	1 266	2 404	-	29	-	49,2	-	1 138	-	47,3
Volksrepublik China .....	6 438 741	54 887 207	58 819 122	-	476 134	-	6,9	-	3 931 915	-	6,7
Georgien .....	11 743	68 689	108 904	+	6 637	-	x	-	40 215	-	36,9
Hongkong .....	240 503	1 213 412	1 157 008	+	89 136	+	58,9	+	56 404	+	4,9
Indien .....	562 820	5 335 292	5 425 392	+	37 305	+	7,1	-	90 100	-	1,7
Indonesien .....	282 854	2 735 081	2 945 177	-	63 907	-	18,4	-	210 096	-	7,1
Irak .....	49 849	224 216	422 433	-	49 293	-	49,7	-	198 217	-	46,9
Islamische Republik Iran .....	17 477	204 910	268 575	-	1 974	-	10,1	-	63 665	-	23,7
Israel .....	115 944	1 250 250	1 279 049	-	6 867	-	5,6	-	28 799	-	2,3
Japan .....	1 729 040	14 697 591	16 677 575	-	161 367	-	8,5	-	1 979 984	-	11,9
Jemen .....	167	3 494	4 529	-	563	-	77,1	-	1 035	-	22,9
Jordanien .....	1 627	15 082	13 450	-	247	-	13,2	+	1 632	+	12,1
Kambodscha .....	81 258	636 843	497 548	+	17 889	+	28,2	+	139 295	+	28,0
Kasachstan .....	447 473	3 133 371	2 780 609	+	238 191	+	113,8	+	352 762	+	12,7
Katar .....	5 558	155 497	661 573	-	15 352	-	73,4	-	506 076	-	76,5
Kirgisische Republik .....	716	9 773	11 363	+	48	+	7,2	-	1 590	-	14,0
Demokratische Volksrepublik Korea .....	1 243	9 050	8 177	-	718	-	36,6	+	873	+	10,7
Republik Korea .....	663 982	6 200 619	6 454 914	+	60 012	+	9,9	-	254 295	-	3,9
Kuwait .....	17 501	313 941	94 983	+	127	+	0,7	+	218 958	-	x
Demokratische Volksrepublik Laos .....	7 727	55 243	42 259	+	2 467	+	46,9	+	12 984	+	30,7
Libanon .....	3 470	34 303	37 024	-	169	-	4,6	-	2 721	-	7,3
Macau .....	886	24 551	39 294	-	2 651	-	75,0	-	14 743	-	37,5
Malaysia .....	501 611	4 201 277	4 138 796	+	67 899	+	15,7	+	62 481	+	1,5
Malediven .....	783	7 745	8 997	-	314	-	28,6	-	1 252	-	13,9
Mongolei .....	1 138	9 111	7 322	+	945	-	x	+	1 789	+	24,4
Myanmar .....	7 769	41 658	35 936	+	3 476	+	81,0	+	5 722	+	15,9
Nepal .....	2 937	20 920	23 994	-	291	-	9,0	-	3 074	-	12,8
Oman .....	4 828	37 489	34 564	+	1 386	+	40,3	+	2 925	+	8,5
Pakistan .....	82 823	809 352	763 065	+	13 784	+	20,0	+	46 287	+	6,1
Philippinen .....	214 279	1 716 806	1 779 668	+	35 371	+	19,8	-	62 862	-	3,5
Saudi-Arabien .....	109 220	1 167 964	1 275 751	-	10 901	-	9,1	-	107 787	-	8,4
Singapur .....	382 083	3 628 541	3 743 242	+	12 550	+	3,4	-	114 701	-	3,1
Sri Lanka .....	36 387	341 368	370 300	-	4 157	-	10,3	-	28 932	-	7,8
Arabische Republik Syrien .....	1 139	14 102	69 052	-	3 705	-	76,5	-	54 950	-	79,6
Tadschikistan .....	292	3 215	2 038	+	111	+	61,3	+	1 177	+	57,8
Taiwan .....	557 297	4 738 028	5 047 144	+	29 706	+	5,6	-	309 116	-	6,1
Thailand .....	381 910	3 207 775	3 038 753	+	32 888	+	9,4	+	169 022	+	5,6
Timor-Leste .....	1 187	4 678	2 797	+	655	-	x	+	1 881	+	67,3
Turkmenistan .....	1 383	7 968	73 952	-	718	-	34,2	-	65 984	-	89,2
Usbekistan .....	1 116	16 035	17 688	-	1 673	-	60,0	-	1 653	-	9,3
Vereinigte Arabische Emirate .....	81 938	649 120	586 805	+	16 889	+	26,0	+	62 315	+	10,6
Vietnam .....	471 718	4 416 099	3 840 074	+	19 656	+	4,3	+	576 025	+	15,0
<b>Australien und Ozeanien .....</b>	<b>224 777</b>	<b>2 716 733</b>	<b>3 256 088</b>	-	<b>138 559</b>	-	<b>38,1</b>	-	<b>539 355</b>	-	<b>16,6</b>
Amerikanische Überseeinseln, kleinere .....	-	64	13	-	-	-	-	-	51	-	x

## 2.2 Werte nach Erdteilen und Ländern \*)

### 2.2.2 Einfuhr

Ursprungsland	2013		2012		Zu- (+) bzw. Abnahme (-)		Zu- (+) bzw. Abnahme (-)	
	September	Januar/September	gegenüber		gegenüber		gegenüber	
	in 1 000 Euro		in 1 000 Euro		September 2012		Januar/September 2012	
					%		%	
Amerikanisch-Samoa .....	-	2	115	-	-	-	113	- 98,3
Antarktis .....	-	464	1210	-	330	x	746	- 61,7
Australien .....	160 103	2 055 778	2 431 605	-	94 201	- 37,0	375 827	- 15,5
Bouvetinsel .....	-	4	-	-	-	+	4	x
Cookinseln .....	-	7	6	-	6	x	1	+ 16,7
Fidschi .....	116	1 882	1 920	-	105	- 47,5	38	- 2,0
Französische Südgebiete .....	-	3	77	-	-	-	74	- 96,1
Französisch-Polynesien .....	512	2 416	2 948	-	144	- 22,0	532	- 18,0
Guam .....	21	216	-	-	21	x	216	x
Heard und McDonaldinseln .....	-	518	-	-	-	-	518	x
Kiribati .....	5	10	23	+	5	x	13	- 56,5
Kookinseln (Keelinginseln) .....	-	-	-	-	-	-	-	-
Marshallinseln .....	3	79	18	+	3	x	61	x
Föderierte Staaten von Mikronesien .....	4	37	46	-	1	- 20,0	9	- 19,6
Nauru .....	12	12	0	+	12	x	12	x
Neukaledonien .....	43	343	265	+	10	+ 30,3	78	+ 29,4
Neuseeland .....	45 312	451 027	459 056	+	6 011	+ 15,3	8 029	- 1,7
Niue .....	-	3	6	-	-	-	3	- 50,0
Nördliche Marianen .....	-	-	-	-	-	-	-	-
Norfolkinsel .....	-	-	-	-	-	-	-	-
Palau .....	12	75	95	+	1	+ 9,1	20	- 21,1
Papua-Neuguinea .....	18 419	193 974	354 062	-	50 048	- 73,1	160 088	- 45,2
Pitcairinseln .....	-	7	-	-	-	+	7	x
Salomonen .....	1	9 261	4 362	+	1	x	4 899	+ 112,3
Samoa .....	195	392	104	-	195	x	288	x
Südgeorgien und die Südlichen Sandwichinseln .....	-	-	-	-	-	-	-	-
Tokelau .....	10	59	0	+	10	x	59	x
Tonga .....	-	-	2	-	-	-	- 2	x
Tuvalu .....	2	9	0	-	2	x	9	x
Vanuatu .....	-	41	140	-	2	x	99	- 70,7
Wallis und Futuna .....	-	-	-	-	-	-	-	-
Weihnachtsinsel .....	7	50	15	+	7	x	35	x
<b>Verschiedenes</b> .....	-	-	-	-	-	-	-	-
Schiffs- und Luftfahrzeugbedarf .....	-	-	-	-	-	-	-	-
Hohe See .....	-	-	-	-	-	-	-	-
<b>Insgesamt ...</b>	<b>74 300 135</b>	<b>670 213 206</b>	<b>680 018 115</b>	<b>-</b>	<b>203 446</b>	<b>- 0,3</b>	<b>9 804 909</b>	<b>- 1,4</b>

\*) Außenhandelsergebnisse nach Ländern können über Genesis-Online abgerufen werden (Tabellen 51000-0003 jährlich, 51000-0004 monatlich bzw. Zeitreihen 51000BJ002 jährlich, 51000BM002 monatlich).

### Die 10 wichtigsten Handelspartner

Januar / September 2013

Umsatz (Einfuhr + Ausfuhr)  
in Milliarden Euro

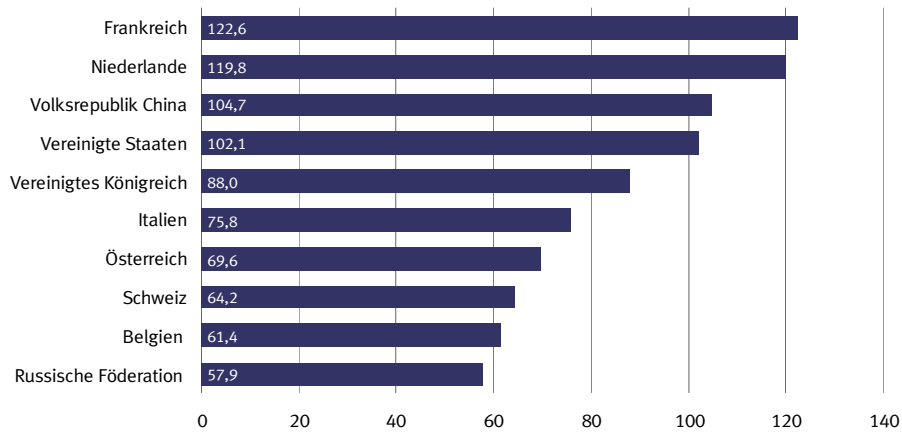

### Die 10 wichtigsten Handelspartner

Januar / September 2013

Ausfuhr

in Milliarden Euro

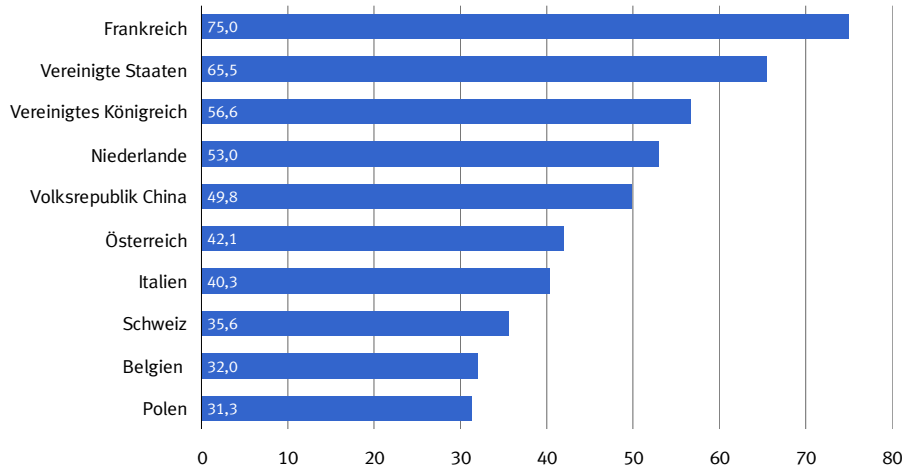

### Die 10 wichtigsten Handelspartner

Januar / September 2013

Einfuhr

in Milliarden Euro

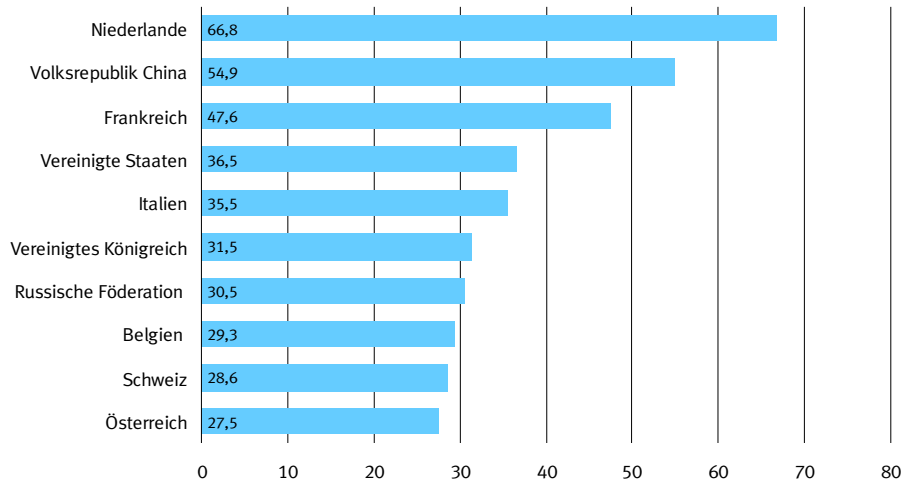

**2.3 Rangfolge der Handelspartner im Außenhandel der Bundesrepublik Deutschland \*)**  
Januar / September 2013

Rang	Ausfuhr		Einfuhr		Umsatz		Außenhandelssaldo	
	Land	in 1 000 Euro	Land	in 1 000 Euro	Land	in 1 000 Euro	Land	in 1 000 Euro
001	Frankreich	74 985 004	Niederlande	66 758 699	Frankreich	122 633 935	Vereinigte Staaten	+ 28 984 864
002	Vereinigte Staaten	65 521 200	Volksrepublik China	54 887 207	Niederlande	119 796 928	Frankreich	+ 27 336 073
003	Vereinigtes Königreich	56 584 417	Frankreich	47 684 931	Volksrepublik China	104 716 068	Vereinigtes Königreich	+ 25 133 694
004	Niederlande	53 038 229	Vereinigte Staaten	36 536 336	Vereinigte Staaten	102 057 536	Österreich	+ 14 552 682
005	Volksrepublik China	49 828 861	Italien	31 450 723	Vereinigtes Königreich	88 035 140	Türkei	+ 7 321 637
006	Österreich	42 075 014	Vereinigtes Königreich	30 489 934	Italien	75 815 956	Schweiz	+ 6 958 513
007	Italien	40 305 316	Russische Föderation	29 317 672	Österreich	69 597 346	Saudi-Arabien	+ 5 799 797
008	Schweiz	35 599 888	Belgien	28 641 375	Schweiz	64 241 263	Vereinigte Arabische Emirate	+ 5 686 076
009	Belgien	32 038 485	Schweiz	26 352 669	Polen	61 356 157	Spanien	+ 5 570 292
010	Polen	31 318 862	Österreich	27 522 332	Russische Föderation	57 939 969	Polen	+ 4 966 193
011	Russische Föderation	27 450 035	Polen	26 352 669	Polen	57 671 531	Schweden	+ 4 830 126
012	Spanien	23 336 912	Tschechische Republik	24 365 257	Italien	47 338 816	Italien	+ 4 794 676
013	Tschechische Republik	22 973 559	Spanien	17 766 620	Spanien	41 103 532	Republik Korea	+ 4 614 653
014	Türkei	16 480 182	Norwegen	16 558 493	Ungarn	27 289 702	Australien	+ 4 551 229
015	Schweden	15 495 227	Japan	14 697 591	Japan	27 280 491	Mexiko	+ 3 754 841
016	Ungarn	13 010 643	Ungarn	14 279 059	Schweden	26 160 328	Kanada	+ 3 597 679
017	Japan	12 582 900	Schweden	10 665 101	Türkei	25 638 727	Dänemark	+ 3 313 054
018	Dänemark	11 730 934	Türkei	8 974 732	Norwegen	22 848 976	Hongkong	+ 3 079 507
019	Republik Korea	10 815 272	Slowakei	8 417 880	Republik Korea	20 148 814	Südafrika	+ 3 077 764
020	Brasilien	8 735 926	Dänemark	6 928 865	Slowakei	17 015 891	Ukraine	+ 2 904 684
021	Slowakei	7 907 004	Irland	6 852 932	Brasilien	16 881 736	Belgien	+ 2 720 813
022	Rumänien	7 075 039	Rumänien	6 492 166	Rumänien	15 228 092	Griechenland	+ 2 272 371
023	Indien	6 989 643	Brasilien	6 492 166	Rumänien	13 927 971	Brasilien	+ 2 243 760
024	Saudi-Arabien	6 967 761	Republik Korea	6 200 619	Indien	12 324 935	Luxemburg	+ 1 948 200
025	Kanada	6 871 630	Indien	5 335 292	Irland	10 753 585	Indien	+ 1 654 351
026	Mexiko	6 801 116	Taiwan	4 738 028	Finnland	10 704 108	Finnland	+ 1 479 298
027	Südafrika	6 734 520	Finnland	4 612 405	Südafrika	10 391 276	Belarus	+ 1 386 625
028	Australien	6 607 007	Vietnam	4 416 099	Kanada	10 145 581	Israel	+ 1 362 123
029	Vereinigte Arabische Emirate	6 335 196	Libysch-Arabische Dschamahirija	4 346 859	Mexiko	9 847 391	Singapur	+ 1 096 852
030	Norwegen	6 290 483	Malaysia	4 201 277	Taiwan	9 154 179	Islamische Republik Iran	+ 1 096 333
031	Finnland	6 091 703	Portugal	3 811 812	Australien	8 662 785	Chile	+ 934 229
032	Singapur	4 725 393	Südafrika	3 656 756	Portugal	8 534 133	Argentinien	+ 922 793
033	Portugal	4 722 321	Singapur	3 628 541	Singapur	8 353 934	Portugal	+ 910 509
034	Taiwan	4 416 151	Slowenien	3 464 356	Saudi-Arabien	8 135 725	Estland	+ 894 715
035	Hongkong	4 292 919	Kanada	3 273 951	Malaysia	7 871 324	Kroatien	+ 886 586
036	Luxemburg	4 168 686	Thailand	3 207 775	Vereinigte Arabische Emirate	6 984 316	Irak	+ 796 037
037	Ukraine	4 083 629	Kasachstan	3 133 371	Slowenien	6 587 752	Ägypten	+ 783 771
038	Irland	3 824 720	Mexiko	3 046 275	Luxemburg	6 389 172	Katar	+ 780 980
039	Malaysia	3 670 047	Nigeria	2 917 652	Thailand	6 223 353	Kuwait	+ 686 032
040	Griechenland	3 596 565	Indonesien	2 735 081	Vietnam	5 798 005	Bermuda	+ 619 697
041	Slowenien	3 123 396	Bangladesch	2 711 914	Hongkong	5 506 331	Lettland	+ 587 723
042	Thailand	3 015 578	Luxemburg	2 220 486	Ukraine	5 262 574	Marokko	+ 581 157
043	Israel	2 612 373	Australien	2 055 778	Indonesien	5 178 610	Libanon	+ 562 804
044	Indonesien	2 443 529	Bulgarien	1 940 286	Libysch-Arabische Dschamahirija	5 128 862	Oman	+ 550 997
045	Chile	2 166 378	Aserbaidschan	1 750 272	Griechenland	4 920 759	Litauen	+ 522 554
046	Argentinien	2 161 560	Philippinen	1 716 806	Kasachstan	4 769 623	Jordanien	+ 511 432
047	Bulgarien	1 948 692	Algerien	1 324 574	Nigeria	3 917 564	Zypern	+ 492 705
048	Ägypten	1 845 072	Griechenland	1 324 194	Bulgarien	3 888 978	Neuseeland	+ 312 774
049	Litauen	1 836 764	Litauen	1 314 210	Israel	3 862 623	Usbekistan	+ 307 881
050	Belarus	1 757 526	Israel	1 250 250	Argentinien	3 400 327	Serbien	+ 304 128

**2.3 Rangfolge der Handelspartner im Außenhandel der Bundesrepublik Deutschland \*)**  
Januar / September 2013

Rang	Ausfuhr		Einfuhr		Umsatz		Außenhandelssaldo	
	Land	in 1 000 Euro	Land	in 1 000 Euro	Land	in 1 000 Euro	Land	in 1 000 Euro
051	Kasachstan	1 636 252	Argentinien	1 238 767	Chile	3 398 527	Venezuela	277 685
052	Kroatien	1 539 070	Chile	1 232 149	Litauen	3 150 974	Turkmenistan	273 957
053	Algerien	1 482 830	Hongkong	1 178 945	Philippinen	2 918 633	Bahrain	241 834
054	Vietnam	1 381 906	Ukraine	1 301 243	Saudi-Arabien	1 167 964	Ägypten	222 107
055	Islamische Republik Iran	1 255 338	Kolumbien	1 099 711	Algerien	2 807 404	Republik Moldau	194 162
056	Estland	1 242 084	Tunesien	1 201 827	Ägypten	1 061 301	Kolumbien	177 299
057	Marokko	1 194 316	Serbien	890 188	Kroatien	2 191 554	Algerien	176 925
058	Philippinen	1 098 940	Ehemalige jugoslaw. Republik Mazedonien	880 096	Tunesien	2 143 554	Jemen	149 489
059	Serbien	1 064 885	Pakistan	748 332	Serbien	2 128 427	Liechtenstein	149 265
060	Kolumbien	1 046 004	Peru	662 130	Marokko	2 084 504	Gibraltar	145 981
061	Lettland	1 020 253	Cote d'Ivoire	652 484	Lettland	1 903 011	Marshallinseln	140 916
062	Tunesien	999 973	Marokko	660 927	Estland	1 615 961	Kenia	138 258
063	Irak	999 912	Kroatien	649 120	Islamische Republik Iran	1 542 047	Sudan	135 710
064	Kuwait	936 477	Vereinigte Arabische Emirate	636 843	Pakistan	1 506 153	Kaimaninseln	129 099
065	Nigeria	782 003	Kambodscha	477 162	Peru	1 433 473	Mongolei	126 250
066	Katar	763 801	Lettland	451 027	Kuwait	1 313 914	Macau	119 792
067	Libysch-Arabische Dschamahirija	662 963	Neuseeland	439 389	Ehemalige jugoslaw. Republik Mazedonien	1 277 973	Sambia	106 904
068	Neuseeland	624 121	Island	395 922	Irak	1 244 469	Kuba	105 400
069	Peru	619 864	Bosnien und Herzegowina	370 901	Neuseeland	1 214 828	Kamerun	95 470
070	Pakistan	609 555	Belarus	362 864	Katar	1 091 974	Kosovo	86 663
071	Bermuda	597 107	Costa Rica	360 879	Bosnien und Herzegowina	968 769	Guatemala	84 255
072	Aserbaidschan	588 486	Ecuador	360 623	Venezuela	861 429	Mali	84 255
073	Libanon	580 722	Estland	341 368	Cote d'Ivoire	779 486	Benin	73 949
074	Oman	569 557	Angola	313 941	Island	771 685	St. Kitts und Nevis	67 197
075	Zypern	526 514	Kuwait	311 210	Kambodscha	680 436	Kirgisistan	58 592
076	Bosnien und Herzegowina	460 475	Liechtenstein	309 498	Ecuador	678 557	Namibia	56 487
077	Venezuela	397 877	Ghana	301 131	Zypern	670 135	Myanmar	54 189
078	Jordanien	332 666	Uruguay	291 872	Libanon	668 739	El Salvador	52 259
079	Liechtenstein	323 916	Venezuela	272 759	Oman	631 410	Armenien	48 157
080	Ehemalige jugoslaw. Republik Mazedonien	313 630	Malta	248 110	Bermuda	625 975	Senegal	46 471
081	Bangladesch	281 925	Paraguay	227 946	Uruguay	620 031	Brunei Darussalam	44 530
082	Usbekistan	280 132	Irak	224 216	Ghana	554 836	Bahamas	39 212
083	Panama	262 518	Papua-Neuguinea	204 910	Sri Lanka	552 995	Arabische Republik Syrien	38 920
084	Ecuador	253 705	Katar	193 974	Jordanien	542 459	Albanien	38 914
085	Turkmenistan	245 988	Äthiopien	155 497	Malta	541 596	Mauritius	38 838
086	Republik Moldau	243 497	Dominikanische Republik	130 766	Angola	528 303	Neukaledonien	34 798
087	Bahrain	241 047	Mosambik	123 580	Republik Moldau	489 232	Montenegro	34 418
088	Malta	225 750	Zypern	88 017	Panama	366 102	Trinidad und Tobago	33 018
089	Uruguay	206 424	Kenia	87 492	Honduras	357 110	Britische Jungfernseln	32 587
090	Georgien	201 091	Demokratische Republik Kongo	87 441	Usbekistan	340 541	Republik Kongo	30 776
091	Ghana	159 725	Republik Moldau	85 970	Paraguay	339 951	Gabun	30 272
092	Island	152 983	Bolivien	85 623	Bahrain	324 635	Vereinigte Republik Tansania	29 814
093	Kenia	148 077	Madagaskar	84 863	Georgien	315 208	Burkina Faso	28 278
094	Angola	146 504	Mauretanien	84 411	Kenia	314 677	Demokratische Republik Kongo	26 385
095	Sri Lanka	144 343	Vereinigte Republik Tansania	82 941	Turkmenistan	313 242	Andorra	25 234
096	Guatemala					289 893	Niger	24 135
097	Jemen							
098	Sudan							
099	Gibraltar							
100	Macau							



2.3 Rangfolge der Handelspartner im Außenhandel der Bundesrepublik Deutschland \*)  
Januar / September 2013

Rang	Ausfuhr		Einfuhr		Umsatz		Außenhandelssaldo	
	Land	in 1 000 Euro	Land	in 1 000 Euro	Land	in 1 000 Euro	Land	in 1 000 Euro
101	Marshallinseln	140 995	Uganda	75 493	Dominikanische Republik	259 978	Eritrea	23 665
102	Kuba	139 723	Guatemala	75 470	Äthiopien	255 268	Botsuana	23 320
103	Mongolei	135 361	Namibia	73 384	Guatemala	235 195	Tadschikistan	22 866
104	Dominikanische Republik	132 123	Äquatorialguinea	70 668	Papua-Neuguinea	212 403	Suriname	21 440
105	Namibia	129 871	Guinea	69 275	Namibia	203 255	Liberia	21 403
106	Kamerun	129 415	Georgien	68 689	Demokratische Republik Kongo	201 267	Ruanda	21 091
107	Kaimaninseln	129 276	Albanien	67 270	Mosambik	200 356	Togo	20 023
108	Afghanistan	128 418	El Salvador	59 863	Vereinigte Republik Tansania	195 696	San Marino	19 374
109	Costa Rica	127 353	Jamaika	58 424	Bolivien	179 066	Antigua und Barbuda	18 712
110	Äthiopien	126 368	Demokratische Volksrepublik Laos	55 243	Mauretanien	176 557	Französisch-Polynesien	16 400
111	Cote d'Ivoire	124 502	Trinidad und Tobago	54 623	Kuba	174 046	Belize	15 011
112	Demokratische Republik Kongo	117 356	Armenien	51 202	Albanien	173 454	Dschibuti	14 203
113	Vereinigte Republik Tansania	113 826	Malawi	43 837	El Salvador	171 985	Seychellen	14 070
114	El Salvador	112 755	Panama	43 480	Macau	168 894	Curacao	13 872
115	Albanien	112 122	Simbabwe	42 492	Kamerun	163 360	Sierra Leone	9 068
116	Kosovo	106 184	Myanmar	41 658	Sudan	160 444	Südsudan	8 698
117	Paraguay	100 567	Gabun	38 414	Jemen	156 477	Bulgarien	8 406
118	Myanmar	99 359	Bahamas	37 929	Armenien	150 561	Kap Verde	8 248
119	Bolivien	96 689	Oman	37 489	Sambia	149 932	Tschad	8 091
120	Honduras	95 847	Bahrain	36 687	Gibraltair	147 027	Barbados	7 893
121	Mauretanien	93 443	Liberia	35 087	Mongolei	144 472	Bolivien	7 820
122	Trinidad und Tobago	92 146	Kuba	34 323	Trinidad und Tobago	142 264	Mauretanien	7 735
123	Mali	87 641	Kamerun	33 945	Myanmar	141 074	Haiti	7 291
124	Bahamas	77 949	Mauritius	28 787	Afghanistan	132 502	Gambia	6 480
125	Mosambik	76 776	Macau	25 334	Uganda	129 887	Malediven	6 184
126	Benin	74 686	Montenegro	24 338	Bahamas	129 453	Aruba	5 325
127	St. Kitts und Nevis	69 460	Sambia	21 514	Madagaskar	115 070	Melilla	5 278
128	Gabun	68 686	Nepal	20 920	Kosovo	114 580	Anguilla	4 644
129	Kirgisistan	68 365	Färöer	19 015	Gabun	114 471	Fidschi	4 430
130	Mauritius	67 625	Togo	18 700	Mauritius	96 412	Dominikanische Republik	4 268
131	Montenegro	58 756	Republik Kongo	17 629	Guinea	95 371	Guyana	3 567
132	Senegal	58 544	Grönland	16 203	Liberia	91 577	Nicaragua	3 367
133	Uganda	56 490	Usbekistan	16 035	Äquatorialguinea	91 153	Französische Südgebiete	2 978
134	Republik Kongo	54 394	Jordanien	15 082	Jamaika	87 399	Guam	2 954
135	Brunei Darussalam	53 022	Arabische Republik Syrien	14 102	Montenegro	83 094	Somalia	2 709
136	Kambodscha	48 405	Sudan	13 904	Mali	80 405	Burundi	2 662
137	Besetzte palästinensische Gebiete	45 796	Sudan	12 367	Demokratische Volksrepublik Laos	80 382	St. Martin	2 388
138	Burkina Faso	41 714	Senegal	12 073	Kirgisistan	78 138	Mayotte	2 276
139	Neukaledonien	39 065	Kirgisistan	9 773	Benin	75 423	Britisches Territorium im Indischen Ozean	2 170
140	Britische Jungferinseln	38 723	Swasiland	9 736	St. Kitts und Nevis	71 733	St. Lucia	2 018
141	Madagaskar	36 019	Burundi	9 341	Senegal	70 617	Tonga	1 815
142	Jamaika	35 141	Salomonen	9 261	Arabische Republik Syrien	67 124	Komoren	1 721
143	Nicaragua	32 948	Mongolei	9 111	Simbabwe	66 560	Guinea-Bissau	1 583
144	Botsuana	29 717	Demokratische Volksrepublik Korea	9 050	Republik Kongo	66 034	Amerikanische Überseeinseln, kleinere	995
145	Ruanda	28 975	Sierra Leone	8 426	Malawi	62 471	St. Vincent und die Grenadinen	907
146		28 701	Turkmenistan	7 968	Togo	57 423	Turks- und Caicosinseln	704
147		27 312	Malediven	7 745	Nicaragua	54 035	Demokratische Volksrepublik Korea	665
148		26 870	Burkina Faso	7 741	Brunei Darussalam	47 062	Nördliche Marianen	543

2.3 Rangfolge der Handelspartner im Außenhandel der Bundesrepublik Deutschland \*)  
Januar / September 2013

Rang	Ausfuhr		Einfuhr		Umsatz		Außenhandelssaldo	
	Land	in 1 000 Euro	Land	in 1 000 Euro	Land	in 1 000 Euro	Land	in 1 000 Euro
151	Andorra	26 264	Guyana	6 167	Färöer	44 510	Lesotho	541
152	Guinea	26 096	San Marino	5 937	Burkina Faso	43 760	Sao Tome und Principe	522
153	Tadschikistan	26 081	Ruanda	5 779	Besetzte palästinensische Gebiete	39 490	Vanuatu	517
154	Färöer	25 495	Afghanistan	5 149	Nepal	38 864	Dominica	360
155	San Marino	25 311	Timor-Leste	4 678	Neukaledonien	35 484	Amerikanische Jungfernseln	334
156	Demokratische Volksrepublik Laos	25 139	Grenada	4 367	Britische Jungfernseln	33 309	Tokelau	266
157	Niger	24 397	Botsuana	3 992	Ruanda	32 649	Samoa	209
158	Suriname	24 164	Bhutan	3 704	Botsuana	31 304	Antarktis	171
159	Simbabwe	24 068	Jemen	3 494	San Marino	31 248	Föderierte Staaten von Mikronesien	82
160	Eritrea	23 697	Haiti	3 266	Tadschikistan	29 296	Zentralafrikanische Republik	74
161	Äquatorialguinea	20 485	Tadschikistan	3 215	Andorra	27 294	Wallis und Futuna	72
162	Antigua und Barbuda	19 503	Suriname	2 724	Suriname	26 888	Kiribati	70
163	Französisch-Polynesien	18 816	Seychellen	2 686	Sierra Leone	25 920	Cookinseln	68
164	Malawi	18 634	Tschad	2 583	Niger	24 659	Norfolkinsel	64
165	Papua-Neuguinea	18 429	Komoren	2 581	Eritrea	23 729	Amerikanisch-Samoa	63
166	Nepal	17 944	Mali	2 456	Burundi	21 344	Montserrat	61
167	Sierra Leone	17 494	Französisch-Polynesien	2 416	Französisch-Polynesien	21 232	Pitcairnseln	53
168	Seychellen	16 756	St. Kitts und Nevis	2 263	Malediven	21 131	Bonaire, Saba, St. Eustatius	35
169	Belize	15 831	Vatikanstadt	2 048	Antigua und Barbuda	20 294	Westsahara	23
170	Curacao	14 461	Fidschi	1 882	Grönland	20 163	Südgeorgien u.d. Südlichen Sandwichinseln	12
171	Dschibuti	14 229	Barbados	1 661	Seychellen	19 442	St. Helena	5
172	Malediven	13 386	Lesotho	1 413	Demokratische Volksrepublik Korea	18 765	Bouvetinsel	3
173	Burundi	12 003	Brunei Darussalam	1 266	Belize	16 651	Niue	3
174	Tschad	10 674	Anguilla	1 104	Guyana	15 901	Tuvalu	9
175	Haiti	10 557	St. Barthelemy	1 103	Swasiland	15 784	Nauru	10
176	Guyana	9 734	Andorra	1 030	Curacao	15 050	Palau	34
177	Demokratische Volksrepublik Korea	9 715	Belize	820	Dschibuti	14 255	Weihnachtsinsel	50
178	Barbados	9 554	Antigua und Barbuda	791	Haiti	13 823	St. Pierre und Miquelon	168
179	Südsudan	8 705	Zentralafrikanische Republik	789	Tschad	13 257	Falklandinseln	335
180	Kap Verde	8 671	Benin	737	Barbados	11 215	Heard und McDonaldinseln	518
181	Gambia	6 711	Ceuta	635	Salomonen	9 436	Vatikanstadt	753
182	Fidschi	6 312	Curacao	589	Kap Verde	9 094	Kolumbien	771
183	Swasiland	6 048	Gambia	527	Südsudan	8 712	St. Barthelemy	863
184	Anguilla	5 748	Gibraltar	523	Fidschi	8 194	Bhutan	2 186
185	Aruba	5 281	Heard und McDonaldinseln	518	Gambia	7 238	Grenada	2 370
186	Meilla	4 981	Antarktis	517	Komoren	6 883	Nepal	2 976
187	Ceuta	4 302	Somalia	464	Anguilla	6 852	Swasiland	3 688
188	Komoren	3 960	Falklandinseln	437	Ceuta	6 364	Timor-Leste	4 590
189	Grönland	3 170	Besetzte palästinensische Gebiete	425	Aruba	5 616	Äthiopien	6 264
190	Guam	3 169	Kap Verde	423	Malilla	5 524	Salomonen	9 086
191	Somalia	2 981	Samoa	392	Bhutan	5 222	Grönland	10 241
192	Französische Südgebiete	2 459	Britische Jungfernseln	361	Timor-Leste	4 766	Simbabwe	12 243
193	St. Martin	2 281	Neukaledonien	343	Somalia	3 629	Uganda	18 424
194	Mayotte	2 222	Bonaire, Saba, St. Eustatius	300	Guam	3 386	Malawi	21 099
195	St. Lucia	2 170	Niger	262	Lesotho	3 367	Jamaika	29 449
196	Britisches Territorium im Indischen Ozean	1 997	St. Pierre und Miquelon	231	Vatikanstadt	3 343	Demokratische Volksrepublik Laos	30 104
197	Grenada	1 954	Guam	216	Französische Südgebiete	2 984	Guinea	43 179
198	Lesotho	1 815	St. Lucia	204	St. Martin	2 530	Mosambik	46 804
199	Tonga	1 583	Kaimaninseln	177	St. Lucia	2 426	Uruguay	47 426
200	Guinea-Bissau							

**2.3 Rangfolge der Handelspartner im Außenhandel der Bundesrepublik Deutschland \*)**  
Januar / September 2013

Rang	Ausfuhr		Einfuhr		Umsatz		Außenhandelssaldo	
	Land	in 1 000 Euro	Land	in 1 000 Euro	Land	in 1 000 Euro	Land	in 1 000 Euro
201	Bhutan	1 518	Bermuda	167	Mayotte	2 286	Äquatorialguinea	50 183
202	Vatikanstadt	1 295	Amerikanische Jungferns Inseln	146	Britisches Territorium im Indischen Ozean	2 170	Tunesien	51 546
203	Amerikanische Überseeinseln, kleinere	1 059	Aruba	136	Tonga	1 815	Ecuador	51 623
204	Sao Tome und Principe	1 039	Dominica	907	Zentralafrikanische Republik	1 652	Madagaskar	55 146
205	St. Vincent und die Grenadinen	907	Marshallinseln	79	Guinea-Bissau	1 583	Ghana	66 001
206	Zentralafrikanische Republik	863	Palau	75	Sao Tome und Principe	1 556	Peru	85 369
207	Turks- und Caicosinseln	725	St. Martin	71	St. Barthelemy	1 343	Angola	115 455
208	Antarktis	635	Amerikanische Überseeinseln, kleinere	64	Amerikanische Überseeinseln, kleinere	1 123	Paraguay	131 257
209	Samoa	601	Tokelau	59	Antarktis	1 099	Sri Lanka	140 277
210	Vanuatu	558	Weihnachtsinsel	50	Samoa	993	Honduras	155 679
211	Nördliche Marianen	543	Vanuatu	41	St. Vincent und die Grenadinen	907	Papua-Neuguinea	175 545
212	Amerikanische Jungferns Inseln	480	Föderierte Staaten von Mikronesien	37	Turks- und Caicosinseln	746	Pakistan	185 231
213	Dominica	456	Eritrea	32	Bonaire, Saba, St. Eustatius	635	Thailand	192 197
214	Bonaire, Saba, St. Eustatius	335	Dschibuti	26	Amerikanische Jungferns Inseln	626	Island	198 342
215	Tokelau	325	Turks- und Caicosinseln	21	Vanuatu	599	Costa Rica	236 496
216	St. Barthelemy	240	Nauru	12	Dominica	552	Indonesien	291 552
217	Salomonen	175	Kiribati	10	Nördliche Marianen	543	Taiwan	321 877
218	Föderierte Staaten von Mikronesien	119	Tuvalu	9	Falklandinseln	539	Slowenien	340 960
219	Falklandinseln	102	Cookinseln	7	Heard und McDonaldinseln	518	Ehemalige jugoslaw. Republik Mazedonien	482 219
220	Timor-Leste	88	Pitcairns Inseln	7	Tokelau	384	Philippinen	514 979
221	Kiribati	80	Südsudan	7	St. Pierre und Miquelon	294	Malaysia	531 230
222	Cookinseln	75	Mayotte	5	Föderierte Staaten von Mikronesien	156	Cote d'Ivoire	544 774
223	Wallis und Futuna	72	Bouvetinsel	4	Palau	116	Kambodscha	595 129
224	Amerikanisch-Samoa	65	Montserrat	4	Kiribati	90	Slowakei	1 067 728
225	Montserrat	65	Französische Südgebiete	3	Cookinseln	82	Aserbaidschan	1 140 717
226	Norfolkinsel	64	Melilla	3	Wallis und Futuna	72	Ungarn	1 268 416
227	St. Pierre und Miquelon	63	Niue	3	Montserrat	69	Tschechische Republik	1 391 698
228	Pitcairns Inseln	60	Amerikanisch-Samoa	2	Amerikanisch-Samoa	67	Kasachstan	1 497 119
229	Palau	41	Britisches Territorium im Indischen Ozean	-	Pitcairns Inseln	67	Nigeria	1 917 740
230	Westsahara	23	Guinea-Bissau	-	Norfolkinsel	64	Japan	2 114 691
231	Südgeorgien u.d. Südlichen Sandwichinseln	12	Kookosinseln	-	Weihnachtsinsel	50	Bangladesch	2 379 248
232	Bouvetinsel	7	Nördliche Marianen	-	Westsahara	23	Vietnam	3 034 193
233	St. Helena	5	Norfolkinsel	-	Nauru	14	Russische Föderation	3 039 899
234	Nauru	2	St. Helena	-	Südgeorgien u.d. Südlichen Sandwichinseln	12	Irland	3 104 145
235	Heard und McDonaldinseln	-	St. Vincent und die Grenadinen	-	Bouvetinsel	11	Libysch-Arabische Dschamahiriya	3 564 856
236	Kookosinseln	-	Südgeorgien u.d. Südlichen Sandwichinseln	-	Tuvalu	9	Volksrepublik China	5 058 346
237	Niue	-	Tonga	-	St. Helena	5	Norwegen	10 268 010
238	Tuvalu	-	Wallis und Futuna	-	Niue	3	Niederlande	13 720 470
239	Weihnachtsinsel	-	Westsahara	-	Kookosinseln	-	Kookosinseln	-
	Außerdem		Außerdem		Außerdem		Außerdem	
	Schiffs- und Luftfahrzeugbedarf	1 584 698	Schiffs- und Luftfahrzeugbedarf	-	Schiffs- und Luftfahrzeugbedarf	1 584 698	Schiffs- und Luftfahrzeugbedarf	+ 1 584 698
	<b>Insgesamt</b>	<b>817 919 745</b>	<b>Insgesamt</b>	<b>670 213 206</b>	<b>Insgesamt</b>	<b>1 488 132 951</b>	<b>Insgesamt</b>	<b>+ 147 706 539</b>

\*) Außenhandelsergebnisse nach Ländern können über Genesis-Online abgerufen werden (Tabellen 51000-0003 jährlich, 51000-0004 monatlich bzw. Zeitreihen 51000B)002 jährlich, 51000B)M002 monatlich).



### 3 Werte nach Kapiteln des Warenverzeichnisses für die Außenhandelsstatistik \*)

#### 3.1 Ausfuhr

Nr. der Klassifikation	Warenbenennung	2013		2012		Zu- (+) bzw. Abnahme (-)			Zu- (+) bzw. Abnahme (-)		
		September	Januar/September	September	Januar/September	gegenüber		gegenüber		gegenüber	
						September 2012		Januar/September 2012		Januar/September 2012	
		in 1 000 Euro		in 1 000 Euro		%		in 1 000 Euro		%	
84	Maschinen, Apparate und mechanische Geräte .....	15 886 048	141 275 609	143 831 597	+	742 224	+ 4,9	-	2 555 988	- 1,8	
85	Elektrische Maschinen, Bild- und Tonwiedergabegeräte .....	9 210 285	79 454 112	80 336 989	+	472 266	+ 5,4	-	882 877	- 1,1	
86	Schienenfahrzeuge, Gleismaterial .....	346 178	2 604 410	3 077 786	+	53 427	+ 18,2	-	473 376	- 15,4	
87	Zugmaschinen, Kraftwagen, Krafträder, Fahrräder .....	16 767 076	137 097 746	138 961 284	+	1 488 733	+ 9,7	-	1 863 538	- 1,3	
88	Luftfahrzeuge und Raumfahrzeuge .....	3 421 227	23 100 312	23 791 796	+	123 338	+ 3,7	-	691 484	- 2,9	
89	Wasserfahrzeuge und schwimmende Vorrichtungen .....	146 582	2 460 373	3 610 109	-	479 285	- 76,6	-	1 149 736	- 31,8	
90	Optische, photographische Instrumente; medizinische Instrumente .....	4 437 237	37 698 122	36 689 255	+	359 365	+ 8,8	+	1 008 867	+ 2,7	
91	Uhrmacherwaren .....	165 912	1 287 676	1 146 392	+	20 153	+ 13,8	+	141 284	+ 12,3	
92	Musikinstrumente .....	55 214	364 543	359 557	+	8 569	+ 18,4	+	4 986	+ 1,4	
93	Waffen und Munition .....	53 124	397 411	329 223	+	13 768	+ 35,0	+	68 188	+ 20,7	
94	Möbel; Beleuchtungskörper .....	1 122 282	9 702 925	9 839 094	+	26 003	+ 2,4	-	136 169	- 1,4	
95	Spielzeug, Sportgeräte .....	316 773	2 236 899	2 680 485	-	15 687	- 4,7	-	443 586	- 16,5	
96	Verschiedene Waren .....	292 011	2 571 942	2 501 488	-	3 140	- 1,1	+	70 454	+ 2,8	
97	Kunstgegenstände, Sammlungsstücke, Antiquitäten .....	60 356	446 487	629 571	+	7 967	+ 15,2	-	183 084	- 29,1	
98	Vollständige Fabrikationsanlagen .....	217 076	2 405 041	2 530 313	-	99 585	- 31,4	-	125 272	- 5,0	
99	Zusammenstellungen verschiedener Waren .....	1 346 378	11 544 180	13 375 799	-	123 336	- 8,4	-	1 831 619	- 13,7	
	<b>Insgesamt ...</b>	<b>94 575 673</b>	<b>817 919 745</b>	<b>825 079 354</b>	<b>+</b>	<b>3 213 357</b>	<b>+ 3,5</b>	<b>-</b>	<b>7 159 609</b>	<b>- 0,9</b>	

\*) Außenhandelsergebnisse nach Kapiteln können über Genesis-Online abgerufen werden (Tabellen 51000-0005 jährlich, 51000-0006 monatlich bzw. Zeitreihen 51000BJ120 jährlich, 51000BM120 monatlich).

**3 Werte nach Kapiteln des Warenverzeichnisses für die Außenhandelsstatistik<sup>1)</sup>****3.2 Einfuhr**

Nr. der Klassifikation	Warenbenennung	2013		2012		Zu- (+) bzw. Abnahme (-) gegenüber September 2012		Zu- (+) bzw. Abnahme (-) gegenüber Januar/September 2012	
		September	Januar/September					in 1 000 Euro	%
		in 1 000 Euro		in 1 000 Euro	%	in 1 000 Euro	%		
01	Lebende Tiere	193 004	1 578 994	1 322 194	+	45 849	+ 31,2	256 800	+ 19,4
02	Fleisch und genießbare Schlachtnebenzerzeugnisse	478 577	4 274 314	4 211 921	+	5 412	+ 1,1	62 393	+ 1,5
03	Fische und Krebstiere, Weichtiere und andere wirbellose Wassertieren ...	245 563	2 174 354	2 173 966	+	13 233	+ 5,7	388	+ 0,0
04	Milch und Milcherzeugnisse; Vogeleier; Honig	567 447	4 836 593	4 552 524	+	65 809	+ 13,1	284 069	+ 6,2
05	Andere Waren tierischen Ursprungs	73 146	676 723	680 933	+	6 211	+ 9,3	4 210	- 0,6
06	Lebende Pflanzen und Waren des Blumenhandels	178 451	2 074 018	2 234 378	-	10 301	- 5,5	160 360	- 7,2
07	Gemüse, Pflanzen, Wurzeln, Knollen, zu Ernährungszwecken	304 618	4 031 575	3 678 166	+	8 240	+ 2,8	353 409	+ 9,6
08	Genießbare Früchte und Nüsse; Schalen von Zitrusfrüchten	616 434	5 615 063	5 010 431	+	59 951	+ 10,8	604 632	+ 12,1
09	Kaffee; Tee; Mate; Gewürze	272 958	2 774 298	3 392 184	-	50 367	- 15,6	617 886	- 18,2
10	Getreide	190 499	1 814 429	1 710 812	-	15 628	- 7,6	103 617	+ 6,1
11	Müllereierzeugnisse; Malz; Stärke; Inulin; Kleber von Weizen	41 706	387 412	365 230	-	3 603	- 8,0	22 182	+ 6,1
12	Ölsamen und ölhaltige Früchte; Samen; Stroh und Futter	471 818	3 710 493	3 618 389	+	32 012	+ 7,3	92 104	+ 2,5
13	Schellack; Gummen, Harze und andere Pflanzensäfte	34 076	368 781	351 871	+	2 582	+ 8,2	16 910	+ 4,8
14	Flechtstoffe und andere Waren pflanzlichen Ursprungs	1 945	21 735	20 758	-	481	- 19,8	977	+ 4,7
15	Tierische und pflanzliche Fette und Öle	327 156	2 689 432	2 675 439	+	8 380	+ 2,6	13 993	+ 0,5
16	Zubereitungen von Fleisch, Fischen oder von Krebstieren	198 383	1 687 354	1 711 014	+	9 660	+ 5,1	23 660	- 1,4
17	Zucker und Zuckerwaren	146 023	1 277 405	1 196 256	+	12 379	+ 9,3	81 149	+ 6,8
18	Kakao und Zubereitungen aus Kakao	281 971	2 118 866	2 206 928	+	6 577	+ 2,4	88 062	- 4,0
19	Zubereitungen aus Getreide, Mehl, Stärke; Milch; Backwaren	261 232	2 287 696	2 017 492	+	36 009	+ 16,0	270 204	+ 13,4
20	Zubereitungen von Gemüse, Früchten und and. Pflanzenteilen	328 649	3 032 737	3 141 323	-	9 874	- 2,9	108 586	- 3,5
21	Verschiedene Lebensmittelzubereitungen	207 504	1 950 080	1 845 983	+	17 306	+ 9,1	104 097	+ 5,6
22	Getränke, alkoholhaltige Flüssigkeiten und Essig	567 745	4 843 602	4 748 618	+	31 189	+ 5,8	94 984	+ 2,0
23	Rückstände und Abfälle der Lebensmittelindustrie	339 539	2 730 073	2 523 037	+	2 356	+ 0,7	207 036	+ 8,2
24	Tabak und verarbeitete Tabakersatzstoffe	166 069	1 386 256	1 383 883	-	1 015	- 0,6	2 373	+ 0,2
25	Salz; Schwefel; Steine und Erden; Gips, Kalk und Zement	161 291	1 328 494	1 410 438	-	7 898	- 4,7	81 944	- 5,8
26	Erze sowie Schlacken und Aschen	525 826	5 862 507	6 782 951	-	74 922	- 12,5	920 444	- 13,6
27	Mineralische Brennstoffe; Mineralöle; bituminöse Stoffe	10 124 354	99 123 726	100 025 506	-	591 838	- 5,5	901 780	- 0,9
28	Anorganische chemische Erzeugnisse	577 971	4 798 733	5 683 935	-	49 904	- 7,9	885 202	- 15,6
29	Organische chemische Erzeugnisse	2 075 663	19 210 698	18 819 452	+	343 564	+ 14,2	391 246	+ 2,1
30	Pharmazeutische Erzeugnisse	2 923 104	25 371 613	25 277 117	+	96 846	+ 3,4	94 496	+ 0,4
31	Düngemittel	92 135	1 108 327	1 158 005	-	29 090	- 24,0	49 678	- 4,3
32	Gerb- und Farbstoffauszüge; Farbstoffe, Anstrichfarben, Lacke	488 977	4 197 310	4 031 698	+	23 591	+ 5,1	165 612	+ 4,1
33	Ätherische Öle; zubereitete Körperpflege- oder Schönheitsmittel	461 286	3 901 415	3 569 534	+	32 047	+ 7,5	331 881	+ 9,3
34	Seifen; Waschmittel, Schuhcreme, Kerzen, Modelliermassen	287 292	2 430 936	2 321 566	+	21 835	+ 8,2	109 370	+ 4,7
35	Eiweißstoffe, modifizierte Stärke; Klebstoffe, Enzyme	166 105	1 444 792	1 399 010	+	14 914	+ 9,9	45 782	+ 3,3
36	Pulver und Sprengstoffe; Zündhölzer	21 727	144 535	171 788	-	5 443	- 20,0	27 253	- 15,9
37	Erzeugnisse zu fotografischen und kinematografischen Zwecken	65 887	571 414	577 864	-	2 472	- 3,6	6 450	- 1,1
38	Verschiedenen Erzeugnisse der chemischen Industrie	925 048	8 577 339	8 739 881	+	52 415	+ 6,0	162 542	- 1,9
39	Kunststoffe und Waren daraus	2 785 445	24 582 918	24 010 360	+	187 250	+ 7,2	572 558	+ 2,4
40	Kautschuk und Waren daraus	1 171 521	10 090 379	10 443 201	+	48 907	+ 4,4	352 822	- 3,4
41	Häute, Felle und Leder	68 970	659 855	636 992	+	6 241	+ 9,9	22 863	+ 3,6
42	Lederwaren; Reiseartikel; Handtaschen	257 138	2 308 763	2 228 516	+	14 002	+ 5,8	80 247	+ 3,6
43	Pelzfelle und künstliches Pelzwerk; Waren daraus	15 677	128 658	143 976	-	297	- 1,9	15 318	- 10,6
44	Holz und Holzwaren; Holzkohle	537 998	4 826 596	4 808 024	+	28 744	+ 5,6	18 572	+ 0,4
45	Kork und Korkwaren	7 684	66 608	74 944	+	1 846	+ 31,6	8 336	- 11,1
46	Flechtwaren und Korbmacherwaren	8 858	75 347	91 260	+	341	+ 4,0	15 913	- 17,4
47	Halbstoffe aus Holz	325 162	2 825 172	2 631 120	+	60 142	+ 22,7	194 052	+ 7,4
48	Papier und Pappe; Waren aus Papier oder Pappe	997 218	8 539 079	8 576 748	+	61 085	+ 6,5	37 669	- 0,4
49	Bücher, Zeitungen, Erzeugnisse des graphischen Gewerbes	169 454	1 323 107	1 439 462	+	5 324	+ 3,2	116 355	- 8,1
50	Seide	5 992	52 237	55 207	-	818	- 12,0	2 970	- 5,4
51	Wolle, Tierhaare	47 463	513 811	600 522	-	14 871	- 23,9	86 711	- 14,4
52	Baumwolle	74 401	707 768	745 961	-	4 894	- 6,2	38 193	- 5,1
53	Andere pflanzliche Spinnstoffe	4 463	45 029	54 076	-	642	- 12,6	9 047	- 16,7
54	Synthetische oder künstliche Filamente	109 973	1 014 128	1 061 850	+	2 997	+ 2,8	47 722	- 4,5
55	Synthetische oder künstliche Spinnfasern	129 653	1 150 953	1 162 020	+	5 411	+ 4,4	11 067	- 1,0
56	Watte, Filze und Vliesstoffe; Seile und Taue	97 856	878 207	870 134	+	5 839	+ 6,3	8 073	+ 0,9
57	Teppiche und andere Fußbodenbeläge, aus Spinnstoffen	75 421	733 090	746 190	-	4 322	- 5,4	13 100	- 1,8
58	Spezialgewebe; getuftete Spinnstoffzerz.; Stickereien	22 764	213 308	242 990	-	2 100	- 8,4	29 682	- 12,2
59	Getränke, bestrichene, überzogene Gewebe	91 257	827 725	851 094	+	2 257	+ 2,5	23 369	- 2,7
60	Gewirke und Gestricke	32 894	321 907	352 602	-	4 435	- 11,9	30 695	- 8,7
61	Kleidung aus Gewirken und Gestricken	1 282 389	9 774 044	9 465 734	+	98 645	+ 8,3	308 310	+ 3,3
62	Kleidung ausgenommen aus Gewirken und Gestricken	1 364 756	10 380 626	10 394 952	+	86 594	+ 6,8	14 326	- 0,1
63	Andere konfektionierte Spinnstoffwaren; Altwaren	274 494	2 339 139	2 372 048	+	18 763	+ 7,3	32 909	- 1,4
64	Schuhe	699 496	5 762 610	5 510 435	+	85 162	+ 13,9	252 175	+ 4,6
65	Kopfbedeckungen	48 886	320 549	322 162	+	4 620	+ 10,4	1 613	- 0,5
66	Regenschirme, Sonnenschirme, Stöcke, Peitschen	9 055	133 294	141 907	+	492	+ 5,7	8 613	- 6,1
67	Federn und Daunen; künstliche Blumen, Menschenhaare	15 213	112 257	120 347	-	344	- 2,2	8 090	- 6,7
68	Waren aus Stein, Gips, Zement, Asbest, Glimmer	225 638	1 878 380	1 954 562	+	14 114	+ 6,7	76 182	- 3,9
69	Keramische Waren	198 230	1 651 604	1 708 021	+	1 691	+ 0,9	56 417	- 3,3
70	Glas und Glaswaren	358 686	2 980 469	2 969 721	+	34 293	+ 10,6	10 748	+ 0,4
71	Perlen, Edelsteine, Edelmetalle, Schmuck, Münzen	1 342 677	12 183 779	12 381 503	-	235 524	- 14,9	197 724	- 1,6
72	Eisen und Stahl	1 767 489	17 064 975	18 913 078	-	150 351	- 7,8	1 848 103	- 9,8
73	Waren aus Eisen und Stahl	1 454 594	12 594 142	12 932 458	+	48 782	+ 3,5	338 316	- 2,6
74	Kupfer und Waren daraus	840 237	7 518 351	8 238 927	-	20 577	- 2,4	720 576	- 8,7
75	Nickel und Waren daraus	107 563	1 090 070	1 334 437	-	31 874	- 22,9	244 367	- 18,3
76	Aluminium und Waren daraus	1 099 093	9 960 822	10 029 629	+	41 964	+ 4,0	68 807	- 0,7
78	Blei und Waren daraus	18 395	206 178	230 678	-	3 569	- 16,2	24 500	- 10,6
79	Zink und Waren daraus	92 604	791 481	787 421	+	4 473	+ 5,1	4 060	+ 0,5
80	Zinn und Waren daraus	30 175	299 554	286 045	+	6 741	+ 28,8	13 509	+ 4,7
81	Andere unedle Metalle; Cermet; Waren daraus	103 894	1 062 022	1 211 640	-	9 771	- 8,6	149 618	- 12,3
82	Werkzeuge, Schneidwaren und Essbestecke	341 947	3 001 954	3 145 155	+	4 248	+ 1,3	143 201	- 4,6
83	Verschiedene Waren aus unedlen Metallen	331 087	2 870 600	2 888 081	+	25 692	+ 8,4	17 481	- 0,6

### 3 Werte nach Kapiteln des Warenverzeichnisses für die Außenhandelsstatistik \*)

#### 3.2 Einfuhr

Nr. der Klassifikation	Warenbenennung	2013		2012		Zu- (+) bzw. Abnahme (-)		Zu- (+) bzw. Abnahme (-)		
		September	Januar/September	September	Januar/September	gegenüber		gegenüber		
						September 2012		Januar/September 2012		
		in 1 000 Euro		in 1 000 Euro		%		in 1 000 Euro		
84	Maschinen, Apparate und mechanische Geräte .....	8 851 696	79 745 763	82 244 236	-	12 805	- 0,1	-	2 498 473	- 3,0
85	Elektrische Maschinen, Bild- und Tonwiedergabegeräte .....	8 541 141	70 457 079	72 881 783	+	177 915	+ 2,1	-	2 424 704	- 3,3
86	Schienefahrzeuge, Gleismaterial .....	180 915	1 677 333	1 234 879	+	36 731	+ 25,5	+	442 454	+ 35,8
87	Zugmaschinen, Kraftwagen, Krafträder, Fahrräder .....	6 111 394	53 673 165	54 633 996	+	182 314	+ 3,1	-	960 831	- 1,8
88	Luftfahrzeuge und Raumfahrzeuge .....	740 344	14 506 875	13 707 196	-	380 955	- 34,0	+	799 679	+ 5,8
89	Wasserfahrzeuge und schwimmende Vorrichtungen .....	181 734	2 522 824	3 560 643	-	158 114	- 46,5	-	1 037 819	- 29,1
90	Optische, fotografische Instrumente; medizinische Instrumente .....	2 306 959	20 366 728	20 035 997	+	101 976	+ 4,6	+	330 731	+ 1,7
91	Uhrmacherwaren .....	185 043	1 552 236	1 508 898	-	8 352	- 4,3	+	43 338	+ 2,9
92	Musikinstrumente .....	45 269	323 404	375 488	-	5 451	- 10,7	-	52 084	- 13,9
93	Waffen und Munition .....	13 790	151 451	158 125	-	3 468	- 20,1	-	6 674	- 4,2
94	Möbel; Beleuchtungskörper .....	1 259 734	10 600 232	10 470 487	+	113 945	+ 9,9	+	129 745	+ 1,2
95	Spielzeug, Sportgeräte .....	459 958	3 175 780	3 392 660	-	23 828	- 4,9	-	216 880	- 6,4
96	Verschiedene Waren .....	189 542	1 712 443	1 629 902	+	14 253	+ 8,1	+	82 541	+ 5,1
97	Kunstgegenstände, Sammlungsstücke, Antiquitäten .....	16 517	288 045	252 322	-	4 796	- 22,5	+	35 723	+ 14,2
98	Vollständige Fabrikationsanlagen .....	1 368	13 044	29 660	-	1 227	- 47,3	-	16 616	- 56,0
99	Zusammenstellungen verschiedener Waren .....	779 693	7 171 120	7 993 176	-	62 261	- 7,4	-	822 056	- 10,3
	<b>Insgesamt ...</b>	<b>74 300 135</b>	<b>670 213 206</b>	<b>680 018 115</b>	<b>-</b>	<b>203 446</b>	<b>- 0,3</b>	<b>-</b>	<b>9 804 909</b>	<b>- 1,4</b>

\*) Außenhandelsergebnisse nach Kapiteln können über Genesis-Online abgerufen werden (Tabellen 51000-0005 jährlich, 51000-0006 monatlich bzw. Zeitreihen 51000BJ120 jährlich, 51000BM120 monatlich).

#### 4 Werte nach den "Main Industrial Groupings" (MIGS) \*)

Nr. der Klassifikation	Warenbenennung	2013		2012	Zu- (+) bzw. Abnahme (-)		Zu- (+) bzw. Abnahme (-)			
		September	Januar/September		gegenüber September 2012		gegenüber Januar/September 2012			
		in 1 000 Euro			in 1 000 Euro	%	in 1 000 Euro	%		
<b>Ausfuhr</b>										
11	Landwirtschaftsgüter .....	751 506	7 624 366	6 907 655	-	35 240	- 4,5	+	716 711	+ 10,4
21	Vorleistungsgüter .....	27 421 959	253 495 257	260 198 302	-	487 966	- 1,7	-	6 703 045	- 2,6
22	Investitionsgüter .....	42 136 843	357 233 407	366 793 270	+	1 542 351	+ 3,8	-	9 559 863	- 2,6
23	Gebrauchsgüter .....	2 598 238	22 409 908	20 432 745	+	314 676	+ 13,8	+	1 977 163	+ 9,7
24	Verbrauchsgüter .....	13 103 832	113 376 420	112 366 538	-	63 933	- 0,5	+	1 009 882	+ 0,9
25	Energie .....	2 337 721	21 644 758	21 119 722	-	119 093	- 4,8	+	525 036	+ 2,5
31	Waren, die nicht zugeordnet werden konnten .....	6 225 574	42 135 631	37 261 125	+	2 062 561	+ 49,5	+	4 874 506	+ 13,1
	<b>Insgesamt ...</b>	<b>94 575 673</b>	<b>817 919 745</b>	<b>825 079 354</b>	<b>+</b>	<b>3 213 357</b>	<b>+ 3,5</b>	<b>-</b>	<b>7 159 609</b>	<b>- 0,9</b>
<b>Einfuhr</b>										
11	Landwirtschaftsgüter .....	2 156 866	21 613 895	21 900 543	-	70 011	- 3,1	-	286 648	- 1,3
21	Vorleistungsgüter .....	21 025 264	194 283 179	205 095 946	-	874 482	- 4,0	-	10 812 767	- 5,3
22	Investitionsgüter .....	19 623 838	184 841 138	192 114 783	-	1 052 386	- 5,1	-	7 273 645	- 3,8
23	Gebrauchsgüter .....	3 132 853	25 906 062	23 166 572	+	296 454	+ 10,5	+	2 739 490	+ 11,8
24	Verbrauchsgüter .....	11 884 686	101 356 987	101 958 121	-	132 891	- 1,1	-	601 134	- 0,6
25	Energie .....	9 786 102	96 752 546	98 391 390	-	714 752	- 6,8	-	1 638 844	- 1,7
31	Waren, die nicht zugeordnet werden konnten .....	6 690 525	45 459 397	37 390 760	+	2 344 621	+ 54,0	+	8 068 637	+ 21,6
	<b>Insgesamt ...</b>	<b>74 300 135</b>	<b>670 213 206</b>	<b>680 018 115</b>	<b>-</b>	<b>203 446</b>	<b>- 0,3</b>	<b>-</b>	<b>9 804 909</b>	<b>- 1,4</b>

\*) Außenhandelsergebnisse nach den MIGS können über Genesis-Online abgerufen werden (Tabellen 51000-0005 jährlich, 51000-0006 monatlich bzw. Zeitreihen 51000BJ520 jährlich, 51000BM520 monatlich).



**Die 10 wichtigsten Güterabteilungen Januar / September 2013**  
Ausfuhr  
in Milliarden Euro

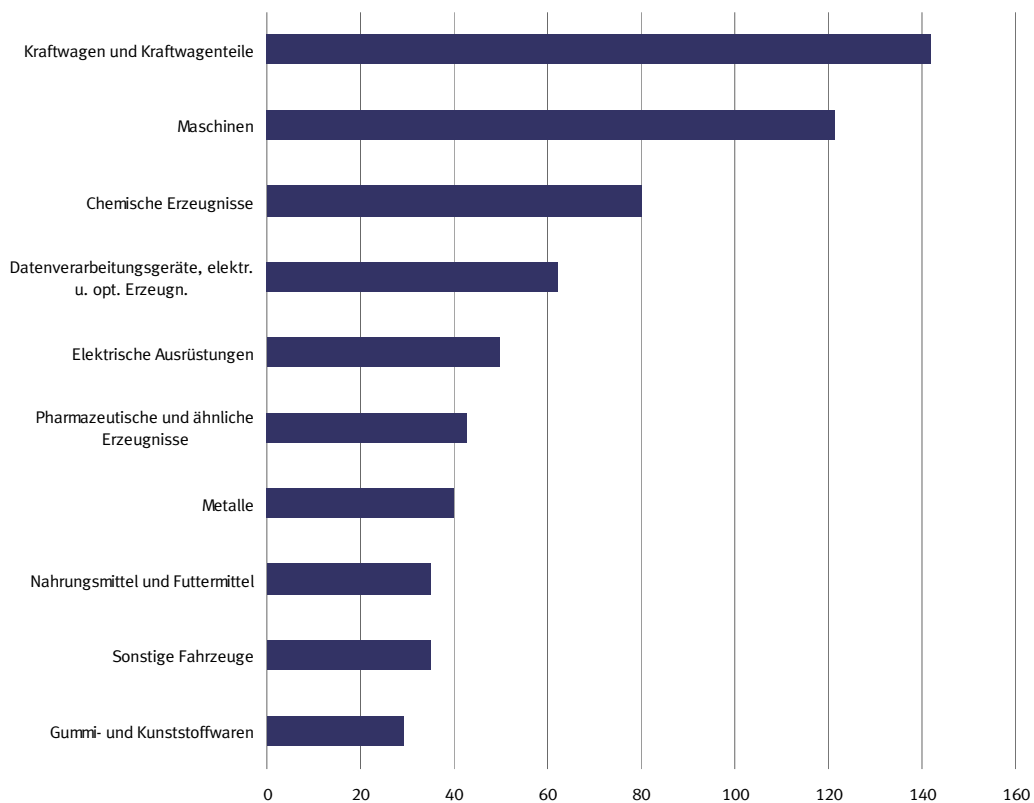

**Die 10 wichtigsten Güterabteilungen Januar / September 2013**  
Einfuhr  
in Milliarden Euro

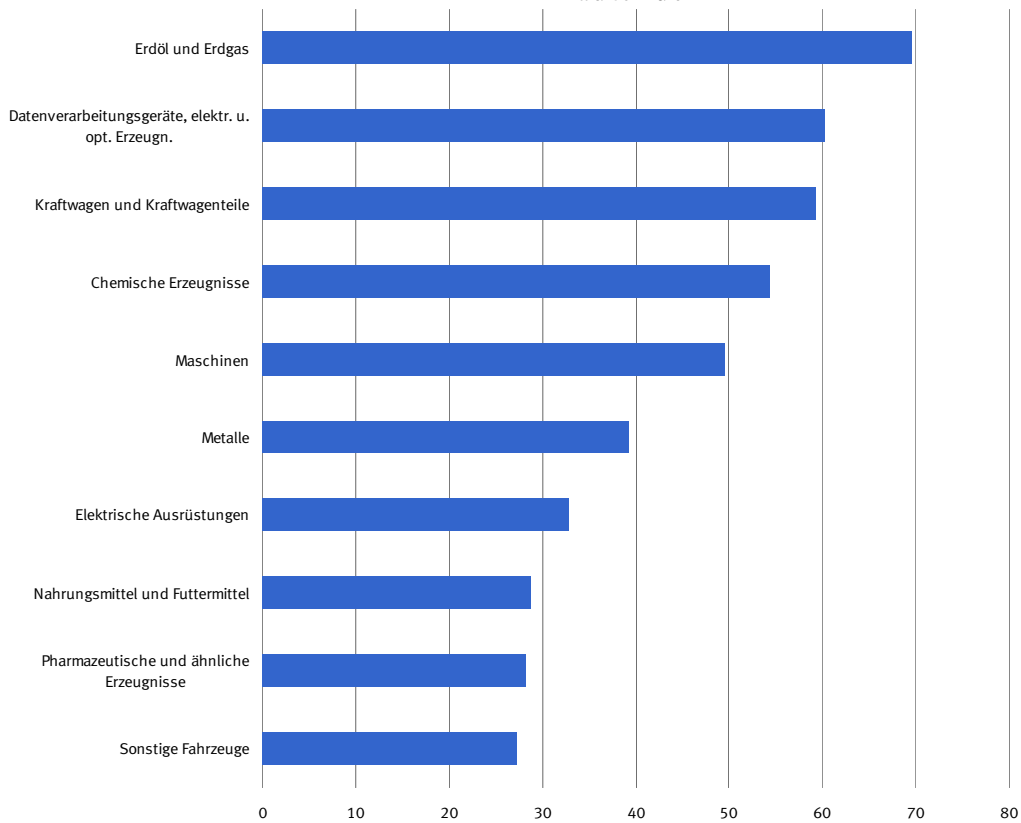

## 5 Werte nach Güterabteilungen des Güterverzeichnis für Produktionsstatistiken \*)

### 5.1 Ausfuhr

Nr. der Klassifikation	Warenbenennung	2013		2012	Zu- (+) bzw. Abnahme (-)			Zu- (+) bzw. Abnahme (-)		
		September	Januar/September		gegenüber September 2012	gegenüber September 2012		gegenüber Januar/September 2012		
			in 1 000 Euro			in 1 000 Euro	%	in 1 000 Euro	%	
01	Erzeugnisse der Landwirtschaft und Jagd .....	701 843	7 193 423	6 474 446	-	36 130	- 4,9	+	718 977	+ 11,1
02	Forstwirtschaftliche Erzeugnisse .....	20 797	235 101	265 304	-	1 963	- 8,6	-	30 203	- 11,4
03	Fische und Fischereierzeugnisse .....	28 867	195 841	167 907	+	2 854	+ 11,0	+	27 934	+ 16,6
05	Kohle .....	11 001	88 513	97 388	-	1 418	- 11,4	-	8 875	- 9,1
06	Erdöl und Erdgas .....	739 713	7 493 118	6 445 314	+	79 056	+ 12,0	+	1 047 804	+ 16,3
07	Erze .....	9 040	93 276	115 796	+	1 446	+ 19,0	-	22 520	- 19,4
08	Steine und Erden, sonstige Bergbauerzeugnisse .....	98 431	964 538	1 040 400	-	7 028	- 6,7	-	75 862	- 7,3
10	Nahrungsmittel und Futtermittel .....	3 950 679	35 111 533	33 982 737	+	81 729	+ 2,1	+	1 128 796	+ 3,3
11	Getränke .....	421 252	3 708 159	3 625 180	+	26 515	+ 6,7	+	82 979	+ 2,3
12	Tabakerzeugnisse .....	292 221	2 546 650	2 896 489	-	12 410	- 4,1	-	349 839	- 12,1
13	Textilien .....	854 536	7 740 241	7 908 429	+	15 523	+ 1,9	-	168 188	- 2,1
14	Bekleidung .....	1 489 686	10 584 084	10 543 921	+	73 778	+ 5,2	+	40 163	+ 0,4
15	Leder und Lederwaren .....	514 383	4 264 865	4 044 936	+	56 052	+ 12,2	+	219 929	+ 5,4
16	Holz und Holz- Korb- Flechtwaren ohne Möbel .....	519 584	4 471 960	4 535 869	+	31 395	+ 6,4	-	63 909	- 1,4
17	Papier, Pappe und Waren daraus .....	1 523 659	13 952 842	14 365 679	-	82 704	- 5,1	-	412 837	- 2,9
19	Kokereierzeugnisse und Mineralölerzeugnisse .....	1 276 060	11 328 567	11 959 515	-	212 616	- 14,3	-	630 948	- 5,3
20	Chemische Erzeugnisse .....	8 453 233	80 034 521	79 879 080	-	126 627	- 1,5	+	155 441	+ 0,2
21	Pharmazeutische und ähnliche Erzeugnisse .....	4 734 824	42 690 095	42 845 314	-	377 001	- 7,4	-	155 219	- 0,4
22	Gummi- und Kunststoffwaren .....	3 268 307	29 148 593	29 328 963	+	63 713	+ 2,0	-	180 370	- 0,6
23	Glas und -waren, Keramik, Steine und Erden .....	1 102 174	9 658 158	9 871 107	+	40 547	+ 3,8	-	212 949	- 2,2
24	Metalle .....	4 123 552	40 102 743	44 794 344	-	625 630	- 13,2	-	4 691 601	- 10,5
25	Metallerzeugnisse .....	3 167 505	28 348 195	28 561 048	+	107 295	+ 3,5	-	212 853	- 0,7
26	Datenverarbeitungsgeräte, elektr. u. opt. Erzeugn. ....	7 247 789	62 308 965	64 705 613	+	162 288	+ 2,3	-	2 396 648	- 3,7
27	Elektrische Ausrüstungen .....	5 604 559	49 744 744	49 659 902	+	105 736	+ 1,9	+	84 842	+ 0,2
28	Maschinen .....	13 258 543	121 345 857	125 197 615	+	231 392	+ 1,8	-	3 851 758	- 3,1
29	Kraftwagen und Kraftwagenteile .....	17 292 776	141 945 480	145 047 206	+	1 331 826	+ 8,3	-	3 101 726	- 2,1
30	Sonstige Fahrzeuge .....	4 692 911	34 913 529	37 378 939	-	169 865	- 3,5	-	2 465 410	- 6,6
31	Möbel .....	684 232	6 224 577	6 473 656	-	35 411	- 4,9	-	249 079	- 3,8
35	Energieversorgung .....	310 947	2 734 565	2 617 503	+	15 885	+ 5,4	+	117 062	+ 4,5
89	Sonstige Waren .....	8 182 569	58 747 017	50 249 760	+	2 475 128	+ 43,4	+	8 497 257	+ 16,9
	<b>Insgesamt</b>	<b>94 575 673</b>	<b>817 919 745</b>	<b>825 079 354</b>	<b>+</b>	<b>3 213 357</b>	<b>+ 3,5</b>	<b>-</b>	<b>7 159 609</b>	<b>- 0,9</b>

\*) Außenhandelsergebnisse nach GP-2-Stellern können über Genesis-Online abgerufen werden (Tabellen 51000-0005 jährlich, 51000-0006 monatlich bzw. Zeitreihen 51000BJ220 jährlich, 51000BM220 monatlich).

## 5 Werte nach Güterabteilungen des Güterverzeichnis für Produktionsstatistiken \*)

### 5.2 Einfuhr

Nr. der Klassifikation	Warenbenennung	2013		2012	Zu- (+) bzw. Abnahme (-)		Zu- (+) bzw. Abnahme (-)			
		September	Januar/September		gegenüber September 2012	gegenüber Januar/September 2012				
			in 1 000 Euro			in 1 000 Euro	%	in 1 000 Euro	%	
01	Erzeugnisse der Landwirtschaft und Jagd .....	2 043 711	20 697 357	21 073 772	-	91 618	- 4,3	-	376 415	- 1,8
02	Forstwirtschaftliche Erzeugnisse .....	66 110	539 038	476 572	+	13 115	+ 24,7	+	62 466	+ 13,1
03	Fische und Fischereierzeugnisse .....	47 046	377 503	350 202	+	8 492	+ 22,0	+	27 301	+ 7,8
05	Kohle .....	308 281	3 056 616	3 417 416	+	3 499	+ 1,1	-	360 800	- 10,6
06	Erdöl und Erdgas .....	6 976 855	69 631 174	71 297 568	-	1 047 494	- 13,1	-	1 666 394	- 2,3
07	Erze .....	484 388	5 501 150	6 386 300	-	78 247	- 13,9	-	885 150	- 13,9
08	Steine und Erden, sonstige Bergbauerzeugnisse .....	128 062	1 107 490	1 202 099	-	14 628	- 10,3	-	94 609	- 7,9
10	Nahrungsmittel und Futtermittel .....	3 245 049	28 866 897	29 121 847	-	28 018	- 0,9	-	254 950	- 0,9
11	Getränke .....	467 441	3 935 875	3 797 664	+	44 189	+ 10,4	+	138 211	+ 3,6
12	Tabakerzeugnisse .....	88 080	749 463	779 989	-	21 993	- 20,0	-	30 526	- 3,9
13	Textilien .....	782 967	7 312 355	7 423 258	+	15 412	+ 2,0	-	110 903	- 1,5
14	Bekleidung .....	2 642 759	20 218 319	20 008 541	+	158 358	+ 6,4	+	209 778	+ 1,0
15	Leder und Lederwaren .....	894 446	7 768 512	7 510 165	+	82 105	+ 10,1	+	258 347	+ 3,4
16	Holz und Holz- Kork- Korb- Flechtwaren ohne Möbel .....	411 703	3 925 556	4 164 008	-	16 308	- 3,8	-	238 452	- 5,7
17	Papier, Pappe und Waren daraus .....	1 167 309	10 505 863	10 836 199	+	9 244	+ 0,8	-	330 336	- 3,0
19	Kokereierzeugnisse und Mineralölerzeugnisse .....	2 382 507	22 606 336	21 889 237	+	376 650	+ 18,8	+	717 099	+ 3,3
20	Chemische Erzeugnisse .....	5 861 165	54 335 356	55 100 039	-	61 795	- 1,0	-	764 683	- 1,4
21	Pharmazeutische und ähnliche Erzeugnisse .....	3 154 051	28 257 374	29 164 567	-	427 501	- 11,9	-	907 193	- 3,1
22	Gummi- und Kunststoffwaren .....	2 170 240	19 258 455	19 713 301	+	32 583	+ 1,5	-	454 846	- 2,3
23	Glas und -waren, Keramik, Steine und Erden .....	738 354	6 350 346	6 710 758	+	1 198	+ 0,2	-	360 412	- 5,4
24	Metalle .....	3 934 396	39 187 061	43 449 370	-	687 012	- 14,9	-	4 262 309	- 9,8
25	Metallerzeugnisse .....	1 985 417	17 476 615	18 354 500	-	12 405	- 0,6	-	877 885	- 4,8
26	Datenverarbeitungsgeräte, elektr. u. opt. Erzeugn. ....	7 045 497	60 254 653	65 916 128	-	492 171	- 6,5	-	5 661 475	- 8,6
27	Elektrische Ausrüstungen .....	3 933 208	32 868 010	32 960 961	+	150 478	+ 4,0	-	92 951	- 0,3
28	Maschinen .....	5 333 309	49 576 784	52 511 128	-	147 475	- 2,7	-	2 934 344	- 5,6
29	Kraftwagen und Kraftwagenteile .....	6 682 905	59 222 109	62 558 514	-	131 333	- 1,9	-	3 336 405	- 5,3
30	Sonstige Fahrzeuge .....	1 857 571	27 292 271	27 042 565	-	594 889	- 24,3	+	249 706	+ 0,9
31	Möbel .....	771 275	7 116 142	7 385 224	+	19 992	+ 2,7	-	269 082	- 3,6
35	Energieversorgung .....	118 460	1 458 421	1 787 170	-	47 407	- 28,6	-	328 749	- 18,4
89	Sonstige Waren .....	8 577 574	60 760 111	47 629 056	+	2 781 532	+ 48,0	+	13 131 055	+ 27,6
	<b>Insgesamt</b>	<b>74 300 135</b>	<b>670 213 206</b>	<b>680 018 115</b>	-	<b>203 446</b>	- <b>0,3</b>	-	<b>9 804 909</b>	- <b>1,4</b>

\*) Außenhandelsergebnisse nach GP-2-Stellern können über Genesis-Online abgerufen werden (Tabellen 51000-0005 jährlich, 51000-0006 monatlich bzw. Zeitreihen 51000BJ220 jährlich, 51000BM220 monatlich).

## 6.1 Werte nach Warengruppen der Ernährungswirtschaft und der Gewerblichen Wirtschaft (EGW) \*)

Nr. der Klassi- fikation	Warenbenennung	2013		2012		Zu- (+) bzw. Abnahme (-)			Zu- (+) bzw. Abnahme (-)		
		September	Januar/September	gegenüber September 2012			gegenüber Januar/September 2012				
				in 1 000 Euro	in 1 000 Euro	%	in 1 000 Euro	%			
	<b>Ausfuhr</b>										
	<b>Insgesamt</b>										
1 - 4 Ernährungswirtschaft	5 366 868	48 297 972	46 582 135	+	87 228	+	1,7	+ 1 715 837	+	3,7	
5 - 8 Gewerbliche Wirtschaft	85 228 697	746 147 631	766 118 493	+	535 861	+	0,6	- 19 970 862	-	2,6	
7 + 8 Fertigwaren	78 859 252	686 218 628	701 312 336	+	1 373 719	+	1,8	- 15 093 708	-	2,2	
1 Lebende Tiere	112 402	951 204	1 002 483	-	12 829	-	10,2	- 51 279	-	5,1	
2 Nahrungsmittel tierischen Ursprungs	1 836 977	16 466 015	15 861 489	+	144 832	+	8,6	+ 604 526	+	3,8	
3 Nahrungsmittel pflanzlichen Ursprungs	2 577 159	23 347 810	21 676 311	-	26 652	-	1,0	+ 1 671 499	+	7,7	
4 Genussmittel	840 331	7 532 944	8 041 851	-	18 121	-	2,1	- 508 907	-	6,3	
5 Rohstoffe	1 269 031	12 565 547	11 981 419	+	49 592	+	4,1	+ 584 128	+	4,9	
6 Halbwaren	5 100 414	47 363 457	52 824 737	-	887 449	-	14,8	- 5 461 280	-	10,3	
7 Vorerzeugnisse	9 834 823	92 977 981	96 606 919	-	438 731	-	4,3	- 3 628 938	-	3,8	
8 Enderzeugnisse	69 024 429	593 240 647	604 705 418	+	1 812 449	+	2,7	- 11 464 771	-	1,9	
9 Andere nicht aufgliederbare Warenverkehre	3 980 108	23 474 140	12 378 727	+	2 590 267	+	186,4	+ 11 095 413	+	89,6	
<b>Insgesamt ...</b>	<b>94 575 673</b>	<b>817 919 745</b>	<b>825 079 354</b>	<b>+</b>	<b>3 213 357</b>	<b>+</b>	<b>3,5</b>	<b>- 7 159 609</b>	<b>-</b>	<b>0,9</b>	
	<b>EU-Länder</b>										
1 - 4 Ernährungswirtschaft	4 081 710	37 024 295	35 713 384	+	40 358	+	1,0	+ 1 310 911	+	3,7	
5 - 8 Gewerbliche Wirtschaft	46 736 931	406 964 024	424 265 479	-	39 185	-	0,1	- 17 301 455	-	4,1	
7 + 8 Fertigwaren	42 275 926	364 729 177	380 477 795	+	563 086	+	1,3	- 15 748 618	-	4,1	
1 Lebende Tiere	88 162	760 680	819 616	-	13 693	-	13,4	- 58 936	-	7,2	
2 Nahrungsmittel tierischen Ursprungs	1 549 634	13 887 503	13 050 413	+	164 176	+	11,8	+ 837 090	+	6,4	
3 Nahrungsmittel pflanzlichen Ursprungs	1 918 123	17 587 870	16 691 654	-	81 075	-	4,1	+ 896 216	+	5,4	
4 Genussmittel	525 790	4 788 238	5 151 710	-	29 054	-	5,2	- 363 472	-	7,1	
5 Rohstoffe	1 089 047	10 439 461	9 550 072	+	92 891	+	9,3	+ 889 389	+	9,3	
6 Halbwaren	3 371 962	31 795 394	34 237 606	-	695 157	-	17,1	- 2 442 212	-	7,1	
7 Vorerzeugnisse	6 212 730	57 390 673	59 780 742	-	189 396	-	3,0	- 2 390 069	-	4,0	
8 Enderzeugnisse	36 063 195	307 338 504	320 697 059	+	752 479	+	2,1	- 13 358 555	-	4,2	
9 Andere nicht aufgliederbare Warenverkehre	3 801 817	21 901 697	10 469 453	+	2 606 463	+	218,0	+ 11 432 244	+	109,2	
<b>Insgesamt ...</b>	<b>54 620 457</b>	<b>465 890 025</b>	<b>470 448 313</b>	<b>+</b>	<b>2 607 637</b>	<b>+</b>	<b>5,0</b>	<b>- 4 558 288</b>	<b>-</b>	<b>1,0</b>	
	<b>Drittländer</b>										
1 - 4 Ernährungswirtschaft	1 285 160	11 273 662	10 868 756	+	46 864	+	3,8	+ 404 906	+	3,7	
5 - 8 Gewerbliche Wirtschaft	38 491 766	339 183 615	341 853 047	+	575 044	+	1,5	- 2 669 432	-	0,8	
7 + 8 Fertigwaren	36 583 322	321 489 445	320 834 542	+	810 625	+	2,3	+ 654 903	+	0,2	
1 Lebende Tiere	24 239	190 539	182 883	+	865	+	3,7	+ 7 656	+	4,2	
2 Nahrungsmittel tierischen Ursprungs	287 345	2 578 518	2 811 066	-	19 338	-	6,3	- 232 548	-	8,3	
3 Nahrungsmittel pflanzlichen Ursprungs	659 033	5 759 956	4 984 676	+	54 418	+	9,0	+ 775 280	+	15,6	
4 Genussmittel	314 548	2 744 713	2 890 130	+	10 938	+	3,6	- 145 417	-	5,0	
5 Rohstoffe	179 986	2 126 068	2 431 322	-	43 292	-	19,4	- 305 254	-	12,6	
6 Halbwaren	1 728 451	15 568 063	18 587 112	-	192 301	-	10,0	- 3 019 049	-	16,2	
7 Vorerzeugnisse	3 622 089	35 587 300	36 826 178	-	249 343	-	6,4	- 1 238 878	-	3,4	
8 Enderzeugnisse	32 961 242	285 902 147	284 008 373	+	1 059 979	+	3,3	+ 1 893 774	+	0,7	
9 Andere nicht aufgliederbare Warenverkehre	178 291	1 572 419	1 909 262	-	16 188	-	8,3	- 336 843	-	17,6	
<b>Insgesamt ...</b>	<b>39 955 220</b>	<b>352 029 740</b>	<b>354 631 057</b>	<b>+</b>	<b>605 724</b>	<b>+</b>	<b>1,5</b>	<b>- 2 601 317</b>	<b>-</b>	<b>0,7</b>	
	<b>Einfuhr</b>										
	<b>Insgesamt</b>										
1 - 4 Ernährungswirtschaft	5 809 171	53 840 425	54 152 302	-	70 167	-	1,2	- 311 877	-	0,6	
5 - 8 Gewerbliche Wirtschaft	62 987 475	581 376 441	605 117 010	-	3 092 405	-	4,7	- 23 740 569	-	3,9	
7 + 8 Fertigwaren	48 519 956	436 909 696	454 590 633	-	1 596 545	-	3,2	- 17 680 937	-	3,9	
1 Lebende Tiere	144 178	1 281 895	1 259 598	+	5 266	+	3,8	+ 22 297	+	1,8	
2 Nahrungsmittel tierischen Ursprungs	1 468 738	13 226 199	13 467 339	-	75	+	0,0	- 241 140	-	1,8	
3 Nahrungsmittel pflanzlichen Ursprungs	3 357 777	31 613 615	31 160 347	-	29 818	-	0,9	+ 453 268	+	1,5	
4 Genussmittel	838 478	7 718 715	8 265 019	-	45 540	-	5,2	- 546 304	-	6,6	
5 Rohstoffe	8 367 796	83 647 952	87 032 773	-	1 160 381	-	12,2	- 3 384 821	-	3,9	
6 Halbwaren	6 099 723	60 818 790	63 493 606	-	335 479	-	5,2	- 2 674 816	-	4,2	
7 Vorerzeugnisse	7 488 883	68 984 301	72 837 415	-	579 111	-	7,2	- 3 853 114	-	5,3	
8 Enderzeugnisse	41 031 073	367 925 396	381 753 217	-	1 017 434	-	2,4	- 13 827 821	-	3,6	
9 Andere nicht aufgliederbare Warenverkehre	5 503 489	34 996 341	20 748 801	+	2 959 127	+	116,3	+ 14 247 540	+	68,7	
<b>Insgesamt ...</b>	<b>74 300 135</b>	<b>670 213 206</b>	<b>680 018 115</b>	<b>-</b>	<b>203 446</b>	<b>-</b>	<b>0,3</b>	<b>- 9 804 909</b>	<b>-</b>	<b>1,4</b>	
	<b>EU-Länder</b>										
1 - 4 Ernährungswirtschaft	3 991 909	37 286 591	36 684 131	-	48 760	-	1,2	+ 602 460	+	1,6	
5 - 8 Gewerbliche Wirtschaft	33 996 541	315 683 488	325 047 412	-	1 176 342	-	3,3	- 9 363 924	-	2,9	
7 + 8 Fertigwaren	27 621 623	252 463 705	261 464 400	-	1 023 825	-	3,6	- 9 000 695	-	3,4	
1 Lebende Tiere	142 932	1 264 165	1 238 735	+	5 743	+	4,2	+ 25 430	+	2,1	
2 Nahrungsmittel tierischen Ursprungs	1 110 647	10 091 145	10 118 126	-	4 019	-	0,4	- 26 981	-	0,3	
3 Nahrungsmittel pflanzlichen Ursprungs	2 261 787	21 614 496	21 053 116	-	33 768	-	1,5	+ 561 380	+	2,7	
4 Genussmittel	476 540	4 316 772	4 274 174	-	16 720	-	3,4	+ 42 598	+	1,0	
5 Rohstoffe	2 228 327	21 741 069	19 414 619	+	219 057	+	10,9	+ 2 326 450	+	12,0	
6 Halbwaren	4 146 588	41 478 706	44 168 387	-	371 577	-	8,2	- 2 689 681	-	6,1	
7 Vorerzeugnisse	5 279 565	48 229 890	51 368 790	-	509 557	-	8,8	- 3 138 900	-	6,1	
8 Enderzeugnisse	22 342 059	204 233 818	210 095 598	-	514 265	-	2,2	- 5 861 780	-	2,8	
9 Andere nicht aufgliederbare Warenverkehre	4 869 290	30 380 828	17 241 238	+	2 728 431	+	127,4	+ 13 139 590	+	76,2	
<b>Insgesamt ...</b>	<b>42 857 735</b>	<b>383 350 906</b>	<b>378 972 796</b>	<b>+</b>	<b>1 503 320</b>	<b>+</b>	<b>3,6</b>	<b>+ 4 378 110</b>	<b>+</b>	<b>1,2</b>	

## 6.1 Werte nach Warengruppen der Ernährungswirtschaft und der Gewerblichen Wirtschaft (EGW) \*)

Nr. der Klassifikation	Warenbenennung	2013		2012		Zu- (+) bzw. Abnahme (-)		Zu- (+) bzw. Abnahme (-)				
		September	Januar/September	September	Januar/September	gegenüber		gegenüber				
						September 2012		Januar/September 2012				
		in 1 000 Euro		in 1 000 Euro		%		in 1 000 Euro				
		<b>Drittländer</b>										
1 - 4	Ernährungswirtschaft .....	1 817 262	16 553 833	17 468 170	-	21 412	-	1,2	-	914 337	-	5,2
5 - 8	Gewerbliche Wirtschaft .....	28 990 936	265 692 920	280 069 600	-	1 916 063	-	6,2	-	14 376 680	-	5,1
7 + 8	Fertigwaren .....	20 898 335	184 445 963	193 126 219	-	572 714	-	2,7	-	8 680 256	-	4,5
1	Lebende Tiere .....	1 246	17 734	20 865	-	478	-	27,7	-	3 131	-	15,0
2	Nahrungsmittel tierischen Ursprungs .....	358 091	3 135 045	3 349 221	+	3 948	+	1,1	-	214 176	-	6,4
3	Nahrungsmittel pflanzlichen Ursprungs .....	1 095 987	9 999 104	10 107 248	+	3 941	+	0,4	-	108 144	-	1,1
4	Genussmittel .....	361 936	3 401 920	3 990 842	-	28 822	-	7,4	-	588 922	-	14,8
5	Rohstoffe .....	6 139 471	61 906 884	67 618 143	-	1 379 434	-	18,3	-	5 711 259	-	8,4
6	Halbwaren .....	1 953 138	19 340 087	19 325 214	+	36 099	+	1,9	+	14 873	+	0,1
7	Vorerzeugnisse .....	2 209 314	20 754 389	21 468 595	-	69 551	-	3,1	-	714 206	-	3,3
8	Enderzeugnisse .....	18 689 016	163 691 555	171 657 615	-	503 162	-	2,6	-	7 966 060	-	4,6
9	Andere nicht aufgliederbare Warenverkehre .....	634 194	4 615 485	3 507 534	+	230 695	+	57,2	+	1 107 951	+	31,6
	<b>Insgesamt ...</b>	<b>31 442 402</b>	<b>286 862 315</b>	<b>301 045 311</b>	-	<b>1 706 766</b>	-	<b>5,1</b>	-	<b>14 182 996</b>	-	<b>4,7</b>

\*) Außenhandelsergebnisse nach EGW-1-Stellern können über Genesis-Online abgerufen werden (Tabellen 51000-0005 jährlich, 51000-0006 monatlich bzw. Zeitreihen 51000BJ310 jährlich, 51000BM310 monatlich); Außenhandelsergebnisse nach EGW-1-Stellern und Ländern können über die Tabellen 51000-0007 jährlich und 51000-0008 monatlich bzw. die Zeitreihen 51000BJ311 jährlich und 51000BM311 abgerufen werden.

## 6.2 Werte nach Warenuntergruppen der Ernährungswirtschaft und der Gewerblichen Wirtschaft<sup>1)</sup>

### 6.2.1 Ausfuhr

Nr. der Klassifikation	Warenbenennung	2013		2012		Zu- (+) bzw. Abnahme (-)		Zu- (+) bzw. Abnahme (-)	
		September	Januar/September	gegenüber September 2012		gegenüber Januar/September 2012			
		in 1 000 Euro		in 1 000 Euro	%	in 1 000 Euro	%		
101	Pferde	14 850	114 047	92 465	+	4 390	+ 42,0	+ 21 582	+ 23,3
102	Rinder	16 820	159 223	184 020	-	7 216	- 30,0	- 24 797	- 13,5
103	Schweine	33 694	237 087	282 556	-	1 030	- 3,0	- 45 469	- 16,1
105	Schafe	444	1 088	2 638	-	235	- 34,6	- 1 550	- 58,8
107	Hausgeflügel	44 425	420 517	421 065	-	8 801	- 16,5	- 548	- 0,1
109	Andere lebende Tiere	2 170	19 244	19 738	+	64	+ 3,0	- 494	- 2,5
201	Milch und Milchzeugnisse, ausgenommen Butter und Käse	422 603	3 797 319	3 430 427	+	74 361	+ 21,4	+ 366 892	+ 10,7
202	Butter und andere Fettstoffe aus der Milch, einschl. Milchstreichfette	46 336	389 096	293 721	+	22 306	+ 92,8	+ 95 375	+ 32,5
203	Käse	337 551	2 888 743	2 644 799	+	53 216	+ 18,7	+ 243 944	+ 9,2
204	Fleisch und Fleischwaren	753 171	6 929 592	7 000 235	+	14 547	+ 2,0	- 70 643	- 1,0
206	Fische und Krebstiere, Weichtiere	159 828	1 337 655	1 293 406	+	8 109	+ 5,3	+ 44 249	+ 3,4
208	Tierische Öle und Fette	14 956	156 057	177 075	-	5 551	- 27,1	- 21 018	- 11,9
209	Eier, Eigelb und Eigelb	19 628	192 618	233 960	-	10 217	- 34,2	- 41 342	- 17,7
211	Fischmehl, Fleischmehl und ähnliche Erzeugnisse	30 258	260 595	267 260	-	3 598	- 10,6	- 6 665	- 2,5
219	Andere Nahrungsmittel tierischen Ursprungs	52 646	514 340	520 607	-	8 341	- 13,7	- 6 267	- 1,2
301	Weizen	152 191	1 491 684	1 096 936	-	403	+ 0,3	+ 394 748	+ 36,0
302	Roggen	5 934	72 839	34 022	-	1 409	- 19,2	+ 38 817	+ 114,1
303	Gerste	48 090	474 312	224 867	+	19 096	+ 65,9	+ 249 445	+ 110,9
304	Hafer	792	8 858	6 340	-	212	- 21,1	+ 2 518	+ 39,7
305	Mais	11 170	231 605	184 349	-	5 272	- 32,1	+ 47 256	+ 25,6
308	Sorghum, Hirse und sonstiges Getreide, ausgenommen Reis	4 432	34 278	24 757	-	1 261	- 22,2	+ 9 521	+ 38,5
309	Reis und Reiserzeugnisse	5 983	52 447	54 958	+	1 168	+ 24,3	- 2 511	- 4,6
310	Getreiderzeugnisse, ausgenommen Reiserzeugnisse	48 663	482 152	425 977	-	650	- 1,3	+ 56 175	+ 13,2
315	Backwaren und andere Zubereitungen aus Getreide	419 018	3 572 526	3 456 067	+	31 971	+ 8,3	+ 116 459	+ 3,4
316	Malz	18 750	175 370	176 857	+	2 111	+ 12,7	- 1 487	- 0,8
320	Saat- und Pflanzgut, ausgenommen Ölsaaten und sonstige Samen	12 069	301 913	296 544	+	466	+ 4,0	+ 5 369	+ 1,8
325	Hülsenfrüchte	1 253	27 040	24 140	-	561	- 30,9	+ 2 900	+ 12,0
335	Grün- und Raufutter	3 375	30 629	32 466	-	186	- 5,2	- 1 817	- 5,6
340	Kartoffeln und Kartoffelerzeugnisse	84 990	775 327	666 121	-	2 887	- 3,3	+ 109 206	+ 16,4
345	Gemüse und sonstige Küchengewächse, frisch	28 165	288 893	270 118	-	2 475	- 8,1	+ 18 775	+ 7,0
350	Frischobst, ausgenommen Südfrüchte	16 137	234 578	226 330	+	403	+ 2,6	+ 8 248	+ 3,6
355	Südfrüchte	29 541	309 365	271 670	+	1 665	+ 6,0	+ 37 695	+ 13,9
360	Schalen- und Trockenfrüchte	66 096	548 677	502 609	+	9 147	+ 16,1	+ 46 068	+ 9,2
370	Gemüsezubereitungen und Gemüsekonserven	46 919	453 851	426 323	-	228	- 0,5	+ 27 528	+ 6,5
372	Obstzubereitungen und Obstkonserven	40 890	398 429	393 747	-	8 916	- 17,9	+ 4 682	+ 1,2
375	Obst- und Gemüsesäfte	56 763	557 631	565 678	-	9 332	- 14,1	- 8 047	- 1,4
377	Kakao und Kakaoerzeugnisse	378 241	2 559 485	2 468 247	+	20 174	+ 5,6	+ 91 238	+ 3,7
379	Gewürze	17 153	164 227	145 843	+	743	+ 4,5	+ 18 384	+ 12,6
381	Zuckerrüben, Zucker und Zuckererzeugnisse	149 883	1 305 420	1 319 006	-	16 081	- 9,7	- 13 586	- 1,0
383	Ölfrüchte	11 803	200 763	218 227	-	7 178	- 37,8	- 17 464	- 8,0
385	Pflanzliche Öle und Fette	210 703	1 874 903	1 825 094	-	35 223	- 14,3	+ 49 809	+ 2,7
389	Ölkuchen	77 305	783 289	732 899	-	10 742	- 12,2	+ 50 390	+ 6,9
393	Kleie, Abfallerzeugnisse zur Viehfütterung und sonstige Futtermittel	155 731	1 559 366	1 454 919	-	29 358	- 15,9	+ 104 447	+ 7,2
395	Andere Nahrungsmittel pflanzlichen Ursprungs	409 018	3 779 046	3 577 115	+	14 437	+ 3,7	+ 201 931	+ 5,6
396	Lebende Pflanzen und Erzeugnisse der Ziergärtnerei	66 103	598 909	574 111	+	4 342	+ 7,0	+ 24 798	+ 4,3
401	Hopfen	10 592	153 695	150 745	+	1 743	+ 19,7	+ 2 950	+ 2,0
402	Kaffee	195 963	1 874 304	2 125 215	-	37 072	- 15,9	+ 250 911	+ 11,8
403	Tee und Mate	18 477	178 142	163 062	+	1 882	+ 11,3	+ 15 080	+ 9,2
411	Rohtabak und Tabakerzeugnisse	314 380	2 753 393	3 085 705	-	11 064	- 3,4	- 332 312	- 10,8
421	Bier	94 183	818 065	832 271	+	14 470	+ 18,2	- 14 206	- 1,7
423	Branntwein	110 018	943 690	915 908	+	2 196	+ 2,0	+ 27 782	+ 3,0
425	Wein	96 719	811 659	768 944	+	9 725	+ 11,2	+ 42 715	+ 5,6
502	Chemiefasern, einschließlich Abfälle, Seidenraupenkokons	60 939	531 637	530 593	+	3 876	+ 6,8	+ 1 044	+ 0,2
503	Wolle und andere Tierhaare, roh und bearbeitet, Reißwolle	16 335	157 634	201 100	-	4 312	- 20,9	- 43 466	- 21,6
504	Baumwolle, roh oder bearbeitet, Reißbaumwolle, Abfälle	4 209	39 736	42 310	+	182	+ 4,5	- 2 574	- 6,1
505	Flachs, Hanf, Jute, Hartfasern und sonstige pflanzliche Spinnstoffe	263	2 789	2 956	-	24	- 8,4	- 167	- 5,6
506	Abfälle von Gespinnstwaren, Lumpen	30 157	284 998	259 219	+	676	+ 2,3	+ 25 779	+ 9,9
507	Felle zu Pelzwerk, roh	1 438	24 661	27 761	+	86	+ 6,4	- 3 100	- 11,2
508	Felle und Häute, roh	18 591	207 218	213 400	-	4 460	- 19,3	- 6 182	- 2,9
511	Rundholz	17 141	199 154	222 670	-	802	- 4,5	- 23 516	- 10,6
513	Rohkautschuk	143 828	1 374 381	1 620 724	-	16 594	- 10,3	- 246 343	- 15,2
516	Steinkohle und Steinkohlenbriketts	4 010	33 345	33 871	-	1 085	- 21,3	- 526	- 1,6
517	Braunkohle und Braunkohlenbriketts	12 014	88 613	101 345	-	203	- 1,7	- 12 732	- 12,6
518	Erdöl und Erdgas	739 713	7 493 118	6 445 314	+	79 056	+ 12,0	+ 1 047 804	+ 16,3
519	Eisenerze	99	2 033	2 364	-	41	- 29,3	- 331	- 14,0
520	Eisen- und manganhaltige Abbrände und Schlacken	3 688	25 633	24 395	+	975	+ 35,9	+ 1 238	+ 5,1
522	Kupfererze	2 390	14 257	16 134	+	2 160	+ 93,1	- 1 877	- 11,6
523	Bleierze	-	8 881	33 190	-	1 872	- 100	- 24 309	- 73,2
524	Zinkerze	2 636	34 978	4 678	+	2 538	+ 2589,8	+ 30 300	+ 647,7
526	Nickelerze	-	51	1 602	-	-	x	- 1 551	- 96,8
528	Erze und Metallaschen	10 722	101 447	150 991	-	1 759	- 14,1	- 49 544	- 32,8
529	Bauxit und Kryolith	833	7 629	9 533	-	96	- 10,3	- 1 904	- 20,0
530	Speisesalz und Industrieharz	14 549	124 584	106 196	-	186	- 1,3	+ 18 388	+ 17,3
532	Steine und Erden	78 298	699 708	769 020	-	7 957	- 9,2	- 69 312	- 9,0
534	Rohstoffe für chemische Erzeugnisse	34 376	347 766	352 587	+	1 689	+ 5,2	- 4 821	- 1,4
537	Edelsteine, Schmucksteine und Perlen, roh	728	10 371	11 233	-	229	- 23,9	- 862	- 7,7
590	Andere Rohstoffe, auch Abfälle	72 076	750 923	798 238	-	2 023	- 2,7	- 47 315	- 5,9
602	Rohseide und Seidengarne, künstliche und synthetische Fäden	144 566	1 317 331	1 335 111	+	1 901	+ 1,3	+ 17 780	+ 1,3
603	Garne aus Chemiefasern	17 191	136 840	146 557	+	423	+ 2,5	- 9 717	- 6,6
604	Garne aus Wolle oder anderen Tierhaaren	13 098	119 247	137 144	-	75	- 0,6	- 17 897	- 13,0
605	Garne aus Baumwolle	9 833	102 239	104 338	-	1 664	- 14,5	- 2 099	- 2,0
606	Garne aus Flachs, Hanf, Jute, Hartfasern	406	3 941	4 147	-	164	- 28,8	- 206	- 5,0
607	Schnittholz	146 062	1 229 352	1 232 822	+	7 985	+ 5,8	- 3 470	- 0,3
608	Halbstoffe aus zellulosehaltigen Faserstoffen	64 091	595 671	550 341	-	1 609	- 2,4	+ 45 330	+ 8,2
609	Kautschuk, bearbeitet	148 134	1 305 961	1 434 404	-	4 055	- 2,7	- 128 443	- 9,0
611	Zement	36 722	331 857	387 685	-	4 827	- 11,6	- 55 828	- 14,4
612	Mineralische Baustoffe	237 494	2 182 064	2 301 131	-	17 048	- 6,7	- 119 067	- 5,2
641	Roheisen	4 788	44 471	60 586	+	2 553	+ 114,2	- 16 115	- 26,6
642	Abfälle und Schrott, aus Eisen oder Stahl	258 260	2 575 069	3 395 338	-	83 682	- 24,5	- 820 269	- 24,2
643	Ferrolegierungen	16 965	207 865	235 916	-	5 895	- 25,8	- 28 051	- 11,9
644	Eisen oder Stahl in Rohformen, Halbzeug aus Eisen oder Stahl	105 529	905 214	943 544	-	3 348	- 3,1	- 38 330	- 4,1
645	Aluminium und Aluminiumlegierungen, einschließlich Abfälle und Schrott	163 094	1 446 625	1 506 632	-	10 740	- 6,2	- 60 007	- 4,0
646	Kupfer und Kupferlegierungen, einschließlich Abfälle und Schrott	221 378	2 248 797	2 696 081	-	34 182	- 13,4	- 447 284	- 16,6

6.2 Werte nach Warenuntergruppen der Ernährungswirtschaft und der Gewerblichen Wirtschaft <sup>1)</sup>

## 6.2.1 Ausfuhr

Nr. der Klassifikation	Warenbenennung	2013		2012		Zu- (+) bzw. Abnahme (-)		Zu- (+) bzw. Abnahme (-)	
		September	Januar/September	gegenüber		gegenüber			
				September 2012		Januar/September 2012			
in 1 000 Euro		in 1 000 Euro		%		in 1 000 Euro		%	
647	Nickel und Nickellegierungen, einschließlich Abfälle und Schrott	18 057	146 013	183 952 +	499	+ 2,8	-	37 939	- 20,6
648	Blei und Bleilegierungen, einschließlich Abfälle und Schrott	24 294	209 852	235 714 -	4 327	- 15,1	-	25 862	- 11,0
649	Zinn und Zinnlegierungen, einschließlich Abfälle und Schrott	4 481	42 282	41 479 +	1 028	+ 29,8	+	803	+ 1,9
650	Zink und Zinklegierungen, einschließlich Abfälle und Schrott	18 418	160 857	221 387 -	3 173	- 14,7	-	60 530	- 27,3
656	Radioaktive Elemente und radioaktive Isotope	13 979	578 102	806 529 -	209 464	- 93,7	-	228 427	- 28,3
659	Andere unedle Metalle	44 501	400 655	505 437 -	91	- 0,2	-	104 782	- 20,7
661	Fettsäuren, Paraffin, Vaseline und Wachse	77 691	761 721	786 763 -	6 671	- 7,9	-	25 042	- 3,2
665	Koks und Schmelzkoks, aus Steinkohle oder Braunkohle	7 835	65 249	61 575 +	2 557	+ 48,4	+	3 674	+ 6,0
667	Rückstände der Erdöl- und Steinkohlenteerdestillation	83 155	583 322	687 508 -	7 479	- 8,3	-	104 186	- 15,2
669	Mineralölzerzeugnisse	1 421 144	11 780 964	13 189 353 -	173 073	- 10,9	-	1 408 389	- 10,7
671	Teer und Teerdestillationserzeugnisse	262 070	2 010 439	1 674 416 +	37 452	+ 16,7	+	336 023	+ 20,1
673	Düngemittel	210 619	2 007 373	2 233 701 +	25 983	+ 14,1	-	226 328	- 10,1
679	Chemische Halbwaren	414 703	4 074 073	4 150 782 -	40 866	- 9,0	-	76 709	- 1,8
683	Gold für gewerbliche Zwecke	279 727	3 975 111	5 309 845 -	265 880	- 48,7	-	1 334 734	- 25,1
690	Andere Halbwaren	632 128	5 814 903	6 264 524 -	89 519	- 12,4	-	449 621	- 7,2
701	Gewebe, Gewirke und Gestricke aus Seide, künstlichen oder synth. Fäden	70 917	643 552	706 263 +	742	+ 1,1	-	26 711	- 4,0
702	Gewebe, Gewirke und Gestricke aus Chemiefasern	161 870	1 531 960	1 551 727 +	7 945	+ 5,2	-	19 767	- 1,3
703	Gewebe, Gewirke und Gestricke aus Wolle oder anderen Tierhaaren	13 423	164 156	195 094 -	320	- 2,3	-	30 938	- 15,9
704	Gewebe, Gewirke und Gestricke aus Baumwolle	67 105	603 439	629 191 -	2 360	- 3,4	-	25 752	- 4,1
705	Gewebe, Gewirke und Gestricke aus Flachs, Hanf, Jute, Hartfasern	7 468	69 024	73 966 +	173	+ 2,4	-	4 942	- 6,7
706	Leder	55 061	523 007	508 931 +	667	+ 1,2	+	14 076	+ 2,8
707	Pelzfelle, gebebt oder zugerichtet	5 716	57 817	53 185 +	1 118	+ 24,3	+	4 632	+ 8,7
708	Papier und Pappe	694 752	6 235 358	6 598 764 -	36 537	- 5,0	-	363 406	- 5,5
709	Sperrholz, Span- und Faserplatten, Furnierblätter	208 212	1 830 129	1 851 805 +	16 294	+ 8,5	-	21 676	- 1,2
711	Glas	192 911	1 640 015	1 607 944 +	20 064	+ 11,6	+	32 071	+ 2,0
732	Kunststoffe	1 931 252	18 041 982	17 886 438 -	18 836	- 1,0	+	155 544	+ 0,9
734	Farben, Lacke und Kitte	833 855	7 661 276	7 645 862 +	27 812	+ 3,5	+	15 414	+ 0,2
736	Dextrine, Gelatine und Leime	154 376	1 434 100	1 420 565 -	3 324	- 2,1	+	13 535	+ 1,0
738	Sprengstoffe, Schießbedarf und Zündwaren	26 385	245 998	255 994 -	3 481	- 11,7	-	9 996	- 3,9
740	Pharmazeutische Grundstoffe	478 393	5 321 657	5 476 757 -	127 607	- 21,1	-	155 100	- 2,8
749	Chemische Vorerzeugnisse	1 772 188	17 079 517	17 576 039 -	45 436	- 2,5	-	496 522	- 2,8
751	Rohre aus Eisen oder Stahl	503 833	4 823 365	5 401 637 -	13 445	- 2,6	-	578 272	- 10,7
753	Stäbe und Profile aus Eisen oder Stahl	337 316	2 933 076	3 193 159 +	11 161	+ 3,4	-	260 083	- 3,1
755	Blech aus Eisen oder Stahl	852 662	8 226 552	9 374 547 -	210 520	- 19,8	-	1 147 995	- 12,2
757	Draht aus Eisen oder Stahl	188 353	1 630 031	1 801 699 +	6 344	+ 3,5	-	171 668	- 9,5
759	Eisenbahnoberbaumaterial	22 792	174 600	158 970 +	6 436	+ 39,3	+	15 630	+ 9,8
771	Halbzeuge aus Kupfer und Kupferlegierungen	501 819	4 952 453	5 273 633 -	45 860	- 8,4	-	321 180	- 6,1
772	Halbzeuge aus Aluminium	554 327	5 115 106	5 093 534 +	12 697	+ 2,3	+	21 572	+ 0,9
779	Halbzeuge aus anderen unedlen Metallen	89 941	860 988	930 203 -	10 875	- 10,8	-	69 215	- 7,4
781	Halbzeuge aus Edelmetallen	95 264	1 055 566	1 262 975 -	34 393	- 26,5	-	207 409	- 16,4
790	Andere Vorerzeugnisse	14 630	123 259	114 038 +	2 808	+ 23,8	+	9 221	+ 8,1
801	Bekleidung aus Gewirken oder Gestricken aus Seide oder Chemiefasern	323 839	2 129 419	2 038 831 +	13 583	+ 4,4	+	90 588	+ 4,4
802	Bekleidung aus Gewirken oder Gestricken aus Wolle oder and. Tierhaaren	56 592	220 591	245 766 -	3 671	- 6,1	-	25 175	- 10,2
803	Bekleidung aus Gewirken oder Gestricken aus Baumwolle	245 716	2 194 349	2 212 927 +	9 384	+ 4,0	-	18 578	- 0,8
804	Bekleidung aus Seide oder Chemiefasern, ausg. aus Gewirken, Gestricken	330 712	1 892 754	1 829 318 +	30 376	+ 10,1	+	63 436	+ 3,5
805	Bekleidung aus Wolle und Tierhaaren, ausg. aus Gewirken, Gestricken	77 225	487 741	555 923 -	11 668	- 13,1	-	68 182	- 12,3
806	Bekleidung aus Baumwolle, ausgenommen aus Gewirken, Gestricken	296 917	2 635 030	2 639 466 +	24 557	+ 9,0	-	4 436	- 0,2
807	Bekleidung aus Flachs, Hanf	62 688	339 631	358 977 +	8 929	+ 16,6	-	19 346	- 5,4
808	Kopfbedeckungen	35 716	209 822	190 577 +	9 160	+ 34,5	+	19 245	+ 10,1
809	Andere Textilierzeugnisse	480 624	4 245 937	4 266 016 +	16 105	+ 3,5	-	20 079	- 0,5
810	Pelzwaren	12 222	58 642	61 676 +	196	+ 1,6	-	3 034	- 4,9
811	Schuhe	363 660	2 816 250	2 632 100 +	59 698	+ 19,6	+	184 150	+ 7,0
812	Lederwaren und Lederbekleidung (ausgenommen Schuhe)	128 886	1 143 040	1 133 847 -	6 740	- 5,0	+	9 193	+ 0,8
813	Papierwaren	753 542	7 022 697	7 104 553 -	45 124	- 5,6	-	81 856	- 1,2
814	Druckerzeugnisse	337 588	2 875 881	2 914 013 -	8 193	- 2,4	-	38 132	- 1,3
815	Holzwaren (ohne Möbel)	155 058	1 322 579	1 342 010 +	7 674	+ 5,5	-	19 431	- 1,4
816	Kautschukwaren	859 460	7 488 848	7 576 614 +	1 084	+ 0,1	-	87 766	- 1,2
817	Waren aus Stein	50 519	452 351	467 378 +	1 682	+ 3,4	-	15 027	- 3,2
818	Keramische Erzeugnisse (ohne Baukeramik)	166 697	1 432 586	1 458 889 +	7 020	+ 4,4	-	26 303	- 1,8
819	Glaswaren	245 210	2 117 106	2 130 707 +	16 283	+ 7,1	-	13 601	- 0,6
820	Werkzeuge, Schneidwaren und Essbestecke aus unedlen Metallen	542 948	4 988 140	5 048 387 +	17 554	+ 3,3	-	60 247	- 1,2
823	Waren aus Kupfer und Kupferlegierungen	83 293	717 398	736 868 +	7 956	+ 10,6	-	19 470	- 2,6
829	Eisen-, Blech- und Metallwaren	2 574 315	22 956 027	23 214 057 +	47 547	+ 1,9	-	258 030	- 2,1
831	Waren aus Wachs oder Fetten	69 490	571 745	566 530 -	390	- 0,6	+	5 215	+ 0,9
832	Waren aus Kunststoffen	2 303 754	20 715 706	20 648 454 +	73 007	+ 3,3	+	67 252	+ 0,3
833	Fotochemische Erzeugnisse	81 994	760 882	744 752 -	1 292	- 1,6	+	16 130	+ 2,2
834	Pharmazeutische Erzeugnisse	4 510 197	40 095 344	40 096 040 -	251 205	- 5,3	-	696	+ 0,0
835	Duftstoffe und Körperpflegemittel	577 298	4 980 996	4 888 773 +	4 773	+ 0,8	+	92 223	+ 1,9
839	Andere chemische Enderzeugnisse	1 665 714	16 009 914	15 295 673 +	116 863	+ 7,5	+	714 241	+ 4,7
841	Kraftmaschinen (ohne Motoren für Ackerschlepper, Luft- und Straßenfahrz.)	777 776	5 668 081	6 151 380 +	196 214	+ 33,7	-	483 299	- 7,9
842	Pumpen und Kompressoren	1 019 784	9 084 435	9 167 139 +	56 466	+ 5,9	-	82 704	- 0,9
843	Armaturen	761 311	6 888 408	6 673 593 +	48 537	+ 6,8	+	214 815	+ 3,2
844	Lager, Getriebe, Zahnräder und Antriebselemente	1 117 306	9 953 195	10 389 653 +	55 159	+ 5,2	-	436 458	- 4,2
845	Hebezeuge und Fördermittel	830 318	7 413 842	7 715 967 -	44 939	- 5,1	-	302 125	- 3,9
846	Landwirtschaftliche Maschinen (einschließlich Ackerschlepper)	596 937	7 117 383	6 690 675 +	1 932	+ 0,3	+	426 708	+ 6,4
847	Maschinen für das Textil-, Bekleidungs- und Ledergewerbe	370 124	3 145 160	3 186 937 -	27 839	- 7,0	-	41 777	- 1,3
848	Maschinen für das Ernährungsgewerbe und die Tabakverarbeitung	266 437	2 445 919	2 343 132 -	4 056	- 1,5	+	102 787	+ 4,4
849	Bergwerks-, Bau- und Baustoffmaschinen	666 436	6 660 146	7 546 703 -	64 484	- 8,8	-	886 557	- 11,7
850	Guss- und Walzwerkstechnik	116 597	732 638	638 506 +	40 104	+ 52,4	+	94 132	+ 14,7
851	Maschinen für die Be- und Verarbeitung von Kautschuk oder Kunststoffen	363 109	3 474 042	3 380 229 +	10 596	+ 3,0	+	93 813	+ 2,8
852	Werkzeugmaschinen	1 257 497	12 049 311	12 689 795 -	99 926	- 7,4	-	640 484	- 5,0
853	Büromaschinen und automatische Datenverarbeitungsanlagen	1 338 871	12 514 335	13 310 508 -	156 230	- 10,4	-	796 173	- 6,0
854	Maschinen für das Papier- und Druckgewerbe	342 998	3 270 253	3 456 039 -	64 038	- 15,7	-	185 786	- 5,4
859	Andere Maschinen	3 066 377	28 017 819	28 469 642 +	125 105	+ 4,3	-	451 823	- 1,6
860	Sportgeräte	68 919	572 253	569 436 -	4 535	- 6,2	+	2 817	+ 0,5
861	Geräte zur Elektrizitätserzeugung und -verteilung	4 000 531	35 775 969	36 641 094 +	8 682	+ 0,2	-	865 125	- 2,4
862	Elektrische Lampen und Leuchten	366 557	3 160 343	3 178 308 +	4 918	+ 1,4	-	17 965	- 0,6
863	Nachrichtentechnische Geräte und Einrichtungen	951 171	8 167 047	8 408 533 -	13 177	- 1,4	-	241 486	- 2,9
864	Rundfunk- und Fernsehgeräte, phono- und videotechnische Geräte	507 099	4 405 115	4 969 171 -	53 432	- 9,5	-	564 056	- 11,4
865	Elektronische Bauelemente	1 376 266	12 004 388	12 496 599 +	156 740	+ 12,9	-	492 211	- 3,9
869	Andere elektrotechnische Erzeugnisse	1 421 612	12 433 699	12 935 653 +	82 821	+ 6,2	+	38 046	+ 0,3
871	Medizinische Geräte und orthopädische Vorrichtungen	1 620 419	14 169 400	13 653 115 +	40 185	+ 2,5	+	516 285	+ 3,8
872	Mess-, steuerungs- und regelungstechnische Erzeugnisse	2 296 072	19 829 100	19 787 483 +	141 297	+ 6,6	+	41 617	+ 0,2

## 6.2 Werte nach Warenuntergruppen der Ernährungswirtschaft und der Gewerblichen Wirtschaft \*)

### 6.2.1 Ausfuhr

Nr. der Klassifikation	Warenbenennung	2013		2012		Zu- (+) bzw. Abnahme (-)		Zu- (+) bzw. Abnahme (-)	
		September	Januar/September	gegenüber September 2012		gegenüber Januar/September 2012			
		in 1 000 Euro		in 1 000 Euro	%	in 1 000 Euro	%		
873	Optische und fotografische Geräte .....	544 372	4 251 616	4 164 447 +	98 823	+ 22,2	+ 87 169	+ 2,1	
874	Uhren .....	159 461	1 250 497	1 125 008 +	16 074	+ 11,2	+ 125 489	+ 11,2	
875	Möbel .....	726 439	6 700 290	6 986 677 -	33 381	- 4,4	- 286 387	- 4,1	
876	Musikinstrumente .....	52 400	348 572	346 365 +	7 264	+ 16,1	+ 2 207	+ 0,6	
877	Spielwaren .....	210 084	1 416 051	1 930 959 -	24 117	- 10,3	- 514 908	- 26,7	
878	Schmuckwaren, Gold- und Silberschmiedewaren .....	189 112	1 487 437	1 421 099 +	19 634	+ 11,6	+ 66 338	+ 4,7	
881	Schienenfahrzeuge .....	337 844	2 558 658	3 063 191 +	46 777	+ 16,1	+ 504 533	+ 16,5	
882	Wasserfahrzeuge .....	129 628	2 337 495	3 554 768 -	489 287	- 79,1	- 1 217 273	- 34,2	
883	Luftfahrzeuge .....	4 048 019	28 097 440	28 909 380 +	276 311	+ 7,3	+ 811 940	+ 2,8	
884	Fahrgestelle, Karosserien, Motoren, Teile und Zubehör für Kraftfahrzeuge .....	5 861 904	51 060 625	50 426 578 +	441 081	+ 8,1	+ 634 047	+ 1,3	
885	Personenkraftwagen und Wohnmobile .....	10 531 725	83 744 558	86 795 489 +	898 461	+ 9,3	+ 3 050 931	+ 3,5	
886	Busse .....	72 051	718 805	731 299 -	4 134	- 5,4	- 12 494	- 1,7	
887	Lastkraftwagen und Spezialfahrzeuge .....	1 396 475	11 426 565	11 975 602 +	64 940	+ 4,9	+ 549 037	+ 4,6	
888	Fahrräder .....	35 037	511 032	507 306 -	7 825	- 18,3	+ 3 726	+ 0,7	
889	Andere Fahrzeuge .....	449 338	4 059 111	4 292 238 -	9 574	- 2,1	- 233 127	- 5,4	
891	Vollständige Fabrikationsanlagen .....	217 076	2 405 041	2 530 313 -	99 585	- 31,4	- 125 272	- 5,0	
896	Andere Enderzeugnisse .....	1 171 063	9 033 170	9 636 289 +	29 735	+ 2,6	+ 603 119	+ 6,3	
901	Rückwaren .....	212 044	2 246 594	2 527 256 -	71 974	- 25,3	- 280 662	- 11,1	
903	Ersatzlieferungen .....	66 504	649 523	640 740 +	8 879	+ 15,4	+ 8 783	+ 1,4	
904	Andere nicht aufgliederbare Warenverkehre .....	3 701 559	20 578 023	9 210 732 +	2 653 361	+ 253,1	+ 11 367 291	+ 123,4	
	<b>Insgesamt ...</b>	<b>94 575 673</b>	<b>817 919 745</b>	<b>825 079 354 +</b>	<b>3 213 357</b>	<b>+ 3,5</b>	<b>- 7 159 609</b>	<b>- 0,9</b>	

\*) Außenhandelsergebnisse nach EGW-3-Stellen können über Genesis-Online abgerufen werden (Tabellen 51000-0005 jährlich, 51000-0006 monatlich bzw. Zeitreihen 51000B)330 jährlich, 51000BM330 monatlich).



## 6.2 Werte nach Warenuntergruppen der Ernährungswirtschaft und der Gewerblichen Wirtschaft<sup>1)</sup>

### 6.2.2 Einfuhr

Nr. der Klassifikation	Warenbenennung	2013		2012		Zu- (+) bzw. Abnahme (-) gegenüber September 2012		Zu- (+) bzw. Abnahme (-) gegenüber Januar/September 2012		
		September	Januar/September			in 1 000 Euro	%	in 1 000 Euro	%	
		in 1 000 Euro		in 1 000 Euro	%	in 1 000 Euro	%	in 1 000 Euro	%	
101	Pferde .....	702	12 926	17 893	-	799	- 53,2	-	4 967	- 27,8
102	Rinder .....	5 519	53 862	54 448	-	1 738	- 23,9	-	586	- 1,1
103	Schweine .....	114 715	985 890	967 034	+	7 108	+ 6,6	+	18 856	+ 1,9
105	Schafe .....	416	5 887	4 123	+	170	+ 69,1	+	1 764	+ 42,8
107	Hausgeflügel .....	20 358	200 721	194 112	+	257	+ 1,3	+	6 609	+ 3,4
109	Andere lebende Tiere .....	2 468	22 609	21 986	+	267	+ 12,1	+	623	+ 2,8
201	Milch und Milchzerzeugnisse, ausgenommen Butter und Käse .....	205 528	1 693 051	1 633 133	+	29 336	+ 16,7	+	59 918	+ 3,7
202	Butter und andere Fettstoffe aus der Milch, einschl. Milchstreichfette .....	47 047	348 933	314 865	+	9 075	+ 23,9	+	34 068	+ 10,8
203	Käse .....	252 994	2 323 182	2 260 098	+	11 355	+ 4,7	+	63 084	+ 2,8
204	Fleisch und Fleischwaren .....	515 110	4 753 415	5 023 972	-	42 225	- 7,6	-	270 557	- 5,4
206	Fische und Krebstiere, Weichtiere .....	296 083	2 701 500	2 719 877	+	5 565	+ 1,9	+	18 377	- 0,7
208	Tierische Öle und Fette .....	7 317	64 609	71 883	-	2 275	- 23,7	-	7 274	- 10,1
209	Eier, Eiweiß und Eigelb .....	41 942	482 877	548 416	-	18 927	- 31,1	-	65 539	- 12,0
211	Fischmehl, Fleischmehl und ähnliche Erzeugnisse .....	31 022	189 862	207 789	+	1 248	+ 4,2	-	17 927	- 8,6
219	Andere Nahrungsmittel tierischen Ursprungs .....	71 697	668 773	687 302	+	6 777	+ 10,4	-	18 529	- 2,7
301	Weizen .....	83 931	647 358	562 218	-	14 700	- 14,9	+	85 140	+ 15,1
302	Roggen .....	14 384	55 372	64 631	+	5 439	+ 60,8	-	9 259	- 14,3
303	Gerste .....	15 545	197 327	248 205	-	9 332	- 37,5	-	50 878	- 20,5
304	Hafer .....	4 848	51 806	48 821	+	80	+ 1,7	+	2 985	+ 6,1
305	Mais .....	26 453	476 144	495 070	-	3 782	- 12,5	-	18 926	- 3,8
308	Sorghum, Hirse und sonstiges Getreide, ausgenommen Reis .....	4 955	43 848	47 010	-	7 545	- 60,4	-	3 162	- 6,7
309	Reis und Reiserzeugnisse .....	17 935	216 059	216 067	-	3 493	- 16,3	-	8	+ 0,0
310	Getreideerzeugnisse, ausgenommen Reiserzeugnisse .....	19 328	209 409	194 045	-	4 884	- 20,2	+	15 364	+ 7,9
315	Backwaren und andere Zubereitungen aus Getreide .....	225 765	2 075 035	1 965 785	+	7 663	+ 3,5	+	109 250	+ 5,6
316	Malz .....	6 613	70 898	81 654	-	2 731	- 29,2	-	10 756	- 13,2
320	Saat- und Pflanzgut, ausgenommen Ölsaaten und sonstige Samen .....	15 976	198 081	188 817	+	2 660	+ 20,0	+	9 264	+ 4,9
325	Hülsenfrüchte .....	5 447	69 828	54 585	+	1 255	+ 29,9	+	15 243	+ 27,9
335	Grün- und Raufutter .....	3 750	28 307	32 895	+	1	+ 0,0	-	4 588	- 13,9
340	Kartoffeln und Kartoffelerzeugnisse .....	46 735	568 207	415 648	+	7 526	+ 19,2	+	152 559	+ 36,7
345	Gemüse und sonstige Küchengewächse, frisch .....	191 012	2 913 090	2 775 257	-	15 266	- 7,4	+	137 833	+ 5,0
350	Frischobst, ausgenommen Südfrüchte .....	229 797	2 041 785	1 901 127	-	1 224	- 0,5	+	140 628	+ 7,4
355	Südfrüchte .....	131 082	1 601 147	1 431 206	+	12 025	+ 10,1	+	169 941	+ 11,9
360	Schalen- und Trockenfrüchte .....	200 498	1 611 359	1 480 485	+	21 709	+ 12,1	+	130 874	+ 8,8
370	Gemüsezubereitungen und Gemüsekonserven .....	133 085	1 374 419	1 403 414	-	10 967	- 7,6	-	28 995	- 2,1
372	Obstzubereitungen und Obstkonserven .....	106 145	922 854	970 444	+	6 421	+ 6,4	-	47 590	- 4,9
375	Obst- und Gemüsesäfte .....	99 285	916 460	1 045 963	-	23 889	- 19,4	-	129 503	- 12,4
377	Kakao und Kakaokerzeugnisse .....	267 251	2 030 552	2 177 563	-	3 998	- 1,5	-	147 011	- 6,8
379	Gewürze .....	30 232	293 537	288 608	-	1 195	- 3,8	+	4 929	+ 1,7
381	Zuckerrüben, Zucker und Zuckererzeugnisse .....	136 384	1 222 646	1 175 696	+	3 002	+ 2,3	+	46 950	+ 4,0
383	Ölfrüchte .....	398 910	3 118 978	3 118 770	+	10 502	+ 2,7	+	208	+ 0,0
385	Pflanzliche Öle und Fette .....	270 816	2 164 609	2 296 337	+	1 594	+ 0,6	-	131 728	- 5,7
389	Ölkuchen .....	154 830	1 152 457	1 083 485	+	12 041	+ 8,4	+	68 972	+ 6,4
393	Kleie, Abfallerzeugnisse zur Viehfütterung und sonstige Futtermittel .....	122 526	1 207 510	1 193 023	-	35 375	- 22,4	+	14 487	+ 1,2
395	Andere Nahrungsmittel pflanzlichen Ursprungs .....	253 429	2 297 824	2 240 538	+	32 001	+ 14,5	+	57 286	+ 2,6
396	Lebende Pflanzen und Erzeugnisse der Ziergärtnerei .....	140 831	1 836 703	1 962 971	-	15 353	- 9,8	-	126 268	- 6,4
401	Hopfen .....	3 826	20 771	21 724	-	903	- 19,1	-	953	- 4,4
402	Kaffee .....	244 144	2 558 009	3 210 210	-	56 663	- 18,8	-	652 201	- 20,3
403	Tee und Mate .....	18 448	153 257	139 612	+	1 759	+ 10,5	+	13 645	+ 9,8
411	Rohtabak und Tabakerzeugnisse .....	154 652	1 320 313	1 375 580	-	11 313	- 6,8	-	55 267	- 4,0
421	Bier .....	33 781	322 489	339 132	-	3 208	- 8,7	-	16 643	- 4,9
423	Branntwein .....	177 690	1 457 962	1 384 855	+	19 364	+ 12,2	+	73 107	+ 5,3
425	Wein .....	205 937	1 885 917	1 793 908	+	5 423	+ 2,7	+	92 009	+ 5,1
502	Chemiefasern, einschließlich Abfälle, Seidenraupenkokons .....	62 281	551 550	544 646	+	2 381	+ 4,0	+	6 904	+ 1,3
503	Wolle und andere Tierhaare, roh und bearbeitet, Reißwolle .....	17 108	202 052	253 779	-	10 359	- 37,7	-	51 727	- 20,4
504	Baumwolle, roh oder bearbeitet, Reißbaumwolle, Abfälle .....	10 833	93 751	101 781	+	1 821	+ 20,2	-	8 030	- 7,9
505	Flachs, Hanf, Jute, Hartfasern und sonstige pflanzliche Spinstoffe .....	779	11 172	14 312	-	356	- 31,4	-	3 140	- 21,9
506	Abfälle von Gespinnstwaren, Lumpen .....	3 927	45 164	58 189	-	2 652	- 40,3	-	13 025	- 22,4
507	Felle zu Pelzwerk, roh .....	1 820	28 101	24 045	+	609	+ 50,3	+	4 056	+ 16,9
508	Felle und Häute, roh .....	14 018	132 721	109 570	+	1 073	+ 8,3	+	23 151	+ 21,1
511	Rundholz .....	51 982	413 660	348 914	+	13 045	+ 33,5	+	64 746	+ 18,6
513	Rohkautschuk .....	156 799	1 548 566	1 866 898	-	24 992	- 13,7	-	318 332	- 17,1
516	Steinkohle und Steinkohlenbriketts .....	308 693	3 064 036	3 426 215	+	3 370	+ 1,1	-	362 179	- 10,6
517	Braunkohle und Braunkohlenbriketts .....	445	2 285	1 523	+	232	+ 108,9	+	762	+ 50,0
518	Erdöl und Erdgas .....	6 976 855	69 631 174	71 297 568	-	1 047 494	- 13,1	-	1 666 394	- 2,3
519	Eisenerze .....	373 756	2 922 615	3 283 721	+	130 616	+ 53,7	-	361 106	- 11,0
520	Eisen- und manganhaltige Abbrände und Schlacken .....	576	14 942	70 529	-	730	- 55,9	-	55 587	- 78,8
522	Kupfererze .....	34 490	1 385 879	1 733 381	-	155 042	- 81,8	-	347 502	- 20,0
523	Bleierze .....	21 167	381 374	338 108	-	17 218	- 44,9	+	43 266	+ 12,8
524	Zinkerze .....	13 026	100 814	109 788	+	190	+ 1,5	-	8 974	- 8,2
526	Nickelerze .....	108	1 541	1 193	+	3	+ 2,7	+	348	+ 29,2
528	Erze und Metallaschen .....	63 157	894 806	1 101 269	-	37 123	- 37,0	-	206 463	- 18,7
529	Bauxit und Kriolith .....	9 263	101 047	119 913	-	2 787	- 23,1	-	18 866	- 15,7
530	Speisesalz und Industriesalz .....	11 676	97 695	96 233	+	1 250	+ 12,0	+	1 462	+ 1,5
532	Steine und Erden .....	102 739	850 005	916 250	-	3 862	- 3,6	-	66 245	- 7,2
534	Rohstoffe für chemische Erzeugnisse .....	36 290	329 176	359 449	-	10 112	- 21,8	-	30 273	- 8,4
537	Edelsteine, Schmucksteine und Perlen, roh .....	4 213	34 284	33 459	+	1 173	+ 38,6	+	825	+ 2,5
590	Andere Rohstoffe, auch Abfälle .....	91 793	809 539	822 040	-	3 412	- 3,6	-	12 501	- 1,5
602	Rohseide und Seidengarne, künstliche und synthetische Fäden .....	71 417	694 840	703 991	+	2 295	+ 3,3	-	9 151	- 1,3
603	Garne aus Chemiefasern .....	21 549	177 046	176 171	+	1 068	+ 5,2	+	875	+ 0,5
604	Garne aus Wolle oder anderen Tierhaaren .....	16 781	143 628	160 686	-	4 306	- 20,4	-	17 058	- 10,6
605	Garne aus Baumwolle .....	15 518	160 718	158 501	-	1 299	- 7,7	+	2 217	+ 1,4
606	Garne aus Flachs, Hanf, Jute, Hartfasern .....	833	6 928	6 052	-	17	- 2,0	+	876	+ 14,5
607	Schnittholz .....	106 414	933 508	1 008 396	+	9 181	+ 9,4	-	74 888	- 7,4
608	Halbstoffe aus zellulosehaltigen Faserstoffen .....	223 189	2 108 692	2 137 011	+	12 686	+ 6,0	-	28 319	- 1,3
609	Kautschuk, bearbeitet .....	63 568	553 690	629 455	+	5 587	+ 9,6	-	75 765	- 12,0
611	Zement .....	13 331	108 338	113 276	+	62	+ 0,5	-	4 938	- 4,4
612	Mineralische Baustoffe .....	115 917	1 067 555	1 204 457	-	17 133	- 12,9	-	136 902	- 11,4
641	Roheisen .....	12 447	179 421	257 028	-	16 685	- 57,3	-	77 607	- 30,2
642	Abfälle und Schrott, aus Eisen oder Stahl .....	125 916	1 310 227	1 624 941	-	40 252	- 24,2	-	314 714	- 19,4
643	Ferrollegierungen .....	103 909	1 381 228	1 540 953	-	55 492	- 34,8	-	159 725	- 10,4
644	Eisen oder Stahl in Rohformen, Halbzeug aus Eisen oder Stahl .....	93 488	892 791	1 109 402	+	10 709	+ 12,9	-	216 611	- 19,5
645	Aluminium und Aluminiumlegierungen, einschließlich Abfälle und Schrott .....	402 637	3 869 876	4 098 173	-	26 985	- 6,3	-	228 297	- 5,6
646	Kupfer und Kupferlegierungen, einschließlich Abfälle und Schrott .....	588 247	5 327 928	6 012 983	-	37 914	- 6,1	-	685 055	- 11,4

6.2 Werte nach Warenuntergruppen der Ernährungswirtschaft und der Gewerblichen Wirtschaft<sup>3)</sup>

## 6.2.2 Einfuhr

Nr. der Klassifikation	Warenbenennung	2013		2012		Zu- (+) bzw. Abnahme (-) gegenüber September 2012		Zu- (+) bzw. Abnahme (-) gegenüber Januar/September 2012	
		September	Januar/September						
		in 1 000 Euro		in 1 000 Euro			%	in 1 000 Euro	
647	Nickel und Nickellegierungen, einschließlich Abfälle und Schrott .....	61 622	744 025	1 000 658	-	45 883	- 42,7	- 256 633	- 25,6
648	Blei und Bleilegierungen, einschließlich Abfälle und Schrott .....	12 995	170 617	203 289	-	6 969	- 34,9	- 32 672	- 16,1
649	Zinn und Zinnlegierungen, einschließlich Abfälle und Schrott .....	26 287	264 241	255 375	+	5 267	+ 25,1	+ 8 866	+ 3,5
650	Zink und Zinklegierungen, einschließlich Abfälle und Schrott .....	57 030	531 058	550 570	-	3 793	- 6,2	- 19 512	- 3,5
656	Radioaktive Elemente und radioaktive Isotope .....	61 703	644 486	852 446	-	76 915	- 55,5	- 207 960	- 24,4
659	Andere unedle Metalle .....	48 334	545 430	654 722	-	7 147	- 12,9	- 109 292	- 16,7
661	Fettsäuren, Paraffin, Vaseline und Wachse .....	69 003	620 344	662 136	-	5 077	- 6,9	- 41 792	- 6,3
665	Koks und Schmelzkoks, aus Steinkohle oder Braunkohle .....	39 679	448 482	656 751	-	21 845	- 35,5	- 208 269	- 31,7
667	Rückstände der Erdöl- und Steinkohlenteerdestillation .....	36 759	360 453	421 489	-	12 371	- 25,2	- 61 036	- 14,5
669	Mineralölzerzeugnisse .....	2 277 150	21 574 629	20 561 441	+	413 697	+ 22,2	+ 1 013 188	+ 4,9
671	Teer und Teerdestillationserzeugnisse .....	97 247	1 121 925	1 046 916	-	53 383	- 35,4	+ 75 009	+ 7,2
673	Düngemittel .....	80 276	1 036 019	1 122 839	-	36 610	- 31,3	- 86 820	- 7,7
679	Chemische Halbwaren .....	399 923	4 302 512	4 273 972	-	96 244	- 19,4	+ 28 540	+ 0,7
683	Gold für gewerbliche Zwecke .....	249 536	3 242 552	3 768 800	-	176 252	- 41,4	- 526 248	- 14,0
690	Andere Halbwaren .....	607 020	6 295 603	6 520 730	-	53 458	- 8,1	- 225 127	- 3,5
701	Gewebe, Gewirke und Gestricke aus Seide, künstlichen oder synth. Fäden .....	62 137	559 520	568 134	+	5 435	+ 9,6	- 8 614	- 1,5
702	Gewebe, Gewirke und Gestricke aus Chemiefasern .....	75 724	786 297	816 513	-	3 454	- 4,4	- 30 216	- 3,7
703	Gewebe, Gewirke und Gestricke aus Wolle oder anderen Tierhaaren .....	9 747	153 812	170 013	-	993	- 9,2	- 16 201	- 9,5
704	Gewebe, Gewirke und Gestricke aus Baumwolle .....	46 090	463 177	473 389	-	4 220	- 8,4	- 10 212	- 2,2
705	Gewebe, Gewirke und Gestricke aus Flachs, Hanf, Jute, Hartfasern .....	9 323	76 517	88 076	-	746	- 7,4	- 11 559	- 13,1
706	Leder .....	47 506	479 108	481 147	+	3 600	+ 8,2	- 2 039	- 0,4
707	Pelzfelle, geegerbt oder zugerichtet .....	4 253	40 052	45 311	-	130	- 3,0	- 5 259	- 11,6
708	Papier und Pappe .....	592 595	5 315 761	5 598 822	-	5 923	- 1,0	- 283 061	- 5,1
709	Sperholz, Span- und Faserplatten, Furnierblätter .....	122 875	1 267 394	1 351 376	-	24 693	- 16,7	- 83 982	- 6,2
711	Glas .....	113 753	992 231	1 055 125	+	2 334	+ 2,1	- 62 894	- 6,0
732	Kunststoffe .....	1 274 916	11 734 478	11 933 601	+	1 779	+ 0,1	- 199 123	- 1,7
734	Farben, Lacke und Kitte .....	459 185	4 005 859	3 915 434	+	8 310	+ 1,8	+ 90 425	+ 2,3
736	Dextrine, Gelatine und Leime .....	79 256	757 204	768 168	-	270	- 0,3	- 10 964	- 1,4
738	Sprengstoffe, Schießbedarf und Zündwaren .....	26 226	206 627	243 026	-	8 162	- 23,7	- 36 399	- 15,0
740	Pharmazeutische Grundstoffe .....	785 593	7 338 474	7 118 374	-	371 767	- 32,1	+ 220 100	+ 3,1
749	Chemische Vorerzeugnisse .....	1 500 086	12 832 805	13 504 346	+	137 204	+ 10,1	- 671 541	- 5,0
751	Rohre aus Eisen oder Stahl .....	262 447	2 512 754	2 832 894	-	15 073	- 5,4	- 320 140	- 11,3
753	Stäbe und Profile aus Eisen oder Stahl .....	283 937	2 738 795	3 269 553	-	35 412	- 11,1	- 530 758	- 16,2
755	Blech aus Eisen oder Stahl .....	810 527	7 945 255	8 977 639	-	129 022	- 13,7	- 1 032 384	- 11,5
757	Draht aus Eisen oder Stahl .....	154 539	1 538 448	1 707 844	-	8 134	- 5,0	- 169 396	- 9,9
759	Eisenbahnoberbaumaterial .....	13 073	145 728	153 393	-	8 155	- 38,4	- 7 665	- 5,0
771	Halbzeuge aus Kupfer und Kupferlegierungen .....	171 933	1 593 987	1 785 684	-	13 159	- 7,1	- 191 697	- 10,7
772	Halbzeuge aus Aluminium .....	364 663	3 515 760	3 840 761	-	29 570	- 7,5	- 325 001	- 8,5
779	Halbzeuge aus anderen unedlen Metallen .....	65 912	600 699	672 492	+	314	+ 0,5	- 71 793	- 10,7
781	Halbzeuge aus Edelmetallen .....	146 456	1 321 596	1 412 014	-	80 712	- 35,5	- 90 418	- 6,4
790	Andere Vorerzeugnisse .....	6 131	61 961	54 288	+	1 505	+ 32,5	+ 7 673	+ 14,1
801	Bekleidung aus Gewirken oder Gestricken aus Seide oder Chemiefasern .....	581 016	3 946 562	3 737 960	+	35 199	+ 6,4	+ 208 620	+ 5,6
802	Bekleidung aus Gewirken oder Gestricken aus Wolle oder and. Tierhaaren .....	91 773	484 822	515 575	-	4 186	- 4,4	- 30 753	- 6,0
803	Bekleidung aus Gewirken oder Gestricken aus Baumwolle .....	563 749	5 039 239	4 947 791	+	53 459	+ 10,5	+ 91 448	+ 1,8
804	Bekleidung aus Seide oder Chemiefasern, ausg. aus Gewirken, Gestricken .....	591 351	3 778 832	3 627 970	+	63 585	+ 12,0	+ 150 862	+ 4,2
805	Bekleidung aus Wolle und Tierhaaren, ausg. aus Gewirken, Gestricken .....	87 296	569 176	667 902	-	13 105	- 13,1	- 98 726	- 14,8
806	Bekleidung aus Baumwolle, ausgenommen aus Gewirken, Gestricken .....	535 643	5 081 553	5 094 197	+	21 654	+ 4,2	- 12 644	- 0,2
807	Bekleidung aus Flachs, Hanf .....	98 994	637 549	699 003	+	2 730	+ 2,8	- 61 454	- 8,8
808	Kopfbedeckungen .....	46 532	304 138	304 773	+	4 172	+ 9,8	- 635	- 0,2
809	Andere Textilierzeugnisse .....	498 371	4 575 398	4 607 732	+	16 027	+ 3,3	- 32 334	- 0,7
810	Pelzwaren .....	8 915	55 895	63 027	-	68	- 0,8	- 7 132	- 11,3
811	Schuhe .....	658 113	5 501 921	5 330 839	+	66 327	+ 11,2	+ 171 082	+ 3,2
812	Lederwaren und Lederbekleidung (ausgenommen Schuhe) .....	244 684	2 235 947	2 165 461	+	8 834	+ 3,7	+ 70 486	+ 3,3
813	Papierwaren .....	346 149	3 022 337	3 035 387	+	4 723	+ 1,4	- 13 050	- 0,4
814	Druckerzeugnisse .....	142 632	1 148 630	1 302 801	-	4 974	- 3,4	- 154 171	- 11,8
815	Holzwaren (ohne Möbel) .....	171 428	1 635 097	1 705 098	-	2 524	- 1,5	- 70 001	- 4,1
816	Kautschukwaren .....	868 536	7 472 294	7 741 845	+	12 326	+ 1,4	- 269 551	- 3,5
817	Waren aus Stein .....	53 060	455 632	513 219	-	4 133	- 7,2	- 57 587	- 11,2
818	Keramische Erzeugnisse (ohne Baukeramik) .....	141 014	1 139 433	1 118 051	+	12 722	+ 9,9	+ 21 382	+ 1,9
819	Glaswaren .....	206 057	1 751 428	1 803 185	+	8 137	+ 4,1	- 51 757	- 2,9
820	Werkzeuge, Schneidwaren und Essbestecke aus unedlen Metallen .....	315 323	2 830 651	2 986 999	-	3 090	- 1,0	- 156 348	- 5,2
823	Waren aus Kupfer und Kupferlegierungen .....	34 782	330 354	356 314	-	3 027	- 8,0	- 25 960	- 7,3
829	Eisen-, Blech- und Metallwaren .....	1 660 107	14 509 919	15 253 077	-	26 903	- 1,6	- 743 158	- 4,9
831	Waren aus Wachs oder Fetten .....	62 193	396 203	384 537	+	6 309	+ 11,3	+ 11 666	+ 3,0
832	Waren aus Kunststoffen .....	1 253 465	11 347 306	11 454 803	+	17 870	+ 1,4	- 107 497	- 0,9
833	Fotochemische Erzeugnisse .....	52 714	498 073	532 072	-	9 300	- 15,0	- 33 999	- 6,4
834	Pharmazeutische Erzeugnisse .....	2 691 415	23 845 936	24 610 844	-	56 382	- 2,1	- 764 908	- 3,1
835	Duftstoffe und Körperpflegemittel .....	361 345	3 078 126	2 845 853	+	12 466	+ 3,6	+ 232 273	+ 8,2
839	Andere chemische Erzeugnisse .....	911 668	8 993 821	9 121 858	+	2 658	+ 0,3	- 128 037	- 1,4
841	Kraftmaschinen (ohne Motoren für Ackerschlepper, Luft- und Straßenfahrz.) .....	225 718	2 519 911	2 642 794	-	48 234	- 17,6	- 122 883	- 4,6
842	Pumpen und Kompressoren .....	488 268	4 382 138	4 369 993	+	26 156	+ 5,7	+ 12 145	+ 0,3
843	Armaturen .....	349 892	3 242 981	3 301 340	-	797	- 0,2	- 58 359	- 1,8
844	Lager, Getriebe, Zahnräder und Antriebs-elemente .....	615 700	5 244 953	5 488 661	+	52 365	+ 9,3	- 243 708	- 4,4
845	Hebezeuge und Fördermittel .....	255 031	2 470 422	2 817 970	-	37 365	- 12,8	- 347 548	- 12,3
846	Landwirtschaftliche Maschinen (einschließlich Ackerschlepper) .....	192 540	2 624 990	2 718 743	-	14 339	- 6,9	- 93 753	- 3,4
847	Maschinen für das Textil-, Bekleidungs- und Ledergewerbe .....	76 237	606 963	625 636	+	3 230	+ 4,4	- 18 673	- 3,0
848	Maschinen für das Ernährungsgewerbe und die Tabakverarbeitung .....	61 583	627 167	633 621	-	6 898	- 10,1	- 6 454	- 1,0
849	Bergwerks-, Bau- und Baustoffmaschinen .....	248 028	2 484 264	2 982 280	-	18 181	- 6,8	- 498 016	- 16,7
850	Guss- und Walzwerkstechnik .....	20 398	229 208	286 077	-	1 926	- 8,6	- 56 869	- 19,9
851	Maschinen für die Be- und Verarbeitung von Kautschuk oder Kunststoffen .....	74 381	656 383	738 081	-	9 387	- 11,2	- 81 698	- 11,1
852	Werkzeugmaschinen .....	453 363	4 179 941	4 626 632	-	63 723	- 12,3	- 446 691	- 9,7
853	Büromaschinen und automatische Datenverarbeitungs-maschinen .....	1 969 807	17 438 389	18 560 901	-	158 532	- 7,4	- 1 122 512	- 6,0
854	Maschinen für das Papier- und Druckgewerbe .....	77 417	779 326	860 296	-	26 418	- 25,4	- 80 970	- 9,4
859	Andere Maschinen .....	1 242 832	10 985 111	11 426 497	+	50 333	+ 4,2	- 441 386	- 3,9
860	Sportgeräte .....	80 271	738 804	821 413	-	2 411	- 2,9	- 82 609	- 10,1
861	Geräte zur Elektrizitätserzeugung und -verteilung .....	2 575 821	22 197 772	22 701 053	+	104 642	+ 4,2	- 503 281	- 2,2
862	Elektrische Lampen und Leuchten .....	320 880	2 377 717	2 336 467	+	4 584	+ 1,4	+ 41 250	+ 1,8
863	Nachrichtentechnische Geräte und Einrichtungen .....	1 568 821	12 548 792	12 325 943	-	21 206	- 1,3	+ 222 849	+ 1,8
864	Rundfunk- und Fernsehgeräte, phono- und videotecnische Geräte .....	871 176	6 977 913	8 504 957	-	97 864	- 10,1	- 1 527 044	- 18,0
865	Elektronische Bauelemente .....	1 447 609	13 040 037	15 462 656	-	188 080	- 11,5	- 2 422 619	- 15,7
869	Andere elektrotechnische Erzeugnisse .....	1 310 405	10 524 089	10 329 952	+	83 929	+ 6,8	+ 194 137	+ 1,9
871	Medizinische Geräte und orthopädische Vorrichtungen .....	950 096	8 622 795	8 252 833	+	34 181	+ 3,7	+ 369 962	+ 4,5
872	Mess-, steuerungs- und regelungstechnische Erzeugnisse .....	1 066 614	9 345 961	9 659 533	+	3 306	+ 0,3	- 313 572	- 3,2

## 6.2 Werte nach Warenuntergruppen der Ernährungswirtschaft und der Gewerblichen Wirtschaft \*)

### 6.2.2 Einfuhr

Nr. der Klassifikation	Warenbenennung	2013		2012		Zu- (+) bzw. Abnahme (-) gegenüber September 2012		Zu- (+) bzw. Abnahme (-) gegenüber Januar/September 2012	
		September	Januar/September						
		in 1 000 Euro		in 1 000 Euro	%	in 1 000 Euro	%		
873	Optische und fotografische Geräte .....	245 039	2 374 459	2 573 685	-	28 495	- 10,4	- 199 226	- 7,7
874	Uhren .....	176 110	1 488 970	1 475 989	-	12 582	- 6,7	+ 12 981	+ 0,9
875	Möbel .....	793 388	7 309 514	7 601 770	+	21 967	+ 2,8	- 292 256	- 3,8
876	Musikinstrumente .....	42 909	308 635	365 555	-	6 552	- 13,2	- 56 920	- 15,6
877	Spielwaren .....	314 511	2 114 440	2 323 965	-	36 078	- 10,3	- 209 525	- 9,0
878	Schmuckwaren, Gold- und Silberschmiedewaren .....	171 439	1 170 211	1 292 396	+	25 848	+ 17,8	- 122 185	- 9,5
881	Schienenfahrzeuge .....	165 818	1 584 581	1 209 865	+	25 115	+ 17,8	+ 374 716	+ 31,0
882	Wasserfahrzeuge .....	177 263	2 491 247	3 526 844	-	152 293	- 46,2	- 1 035 597	- 29,4
883	Luftfahrzeuge .....	1 341 106	21 015 799	19 944 832	-	447 187	- 25,0	+ 1 070 967	+ 5,4
884	Fahrgestelle, Karosserien, Motoren, Teile und Zubehör für Kraftfahrzeuge .....	3 545 165	32 139 222	33 114 625	+	17 214	+ 0,5	- 975 403	- 2,9
885	Personenkraftwagen und Wohnmobile .....	2 609 539	22 436 216	24 857 720	-	162 168	- 5,9	- 2 421 504	- 9,7
886	Busse .....	53 723	415 061	319 499	+	21 766	+ 68,1	+ 95 562	+ 29,9
887	Lastkraftwagen und Spezialfahrzeuge .....	418 207	3 854 821	4 191 144	-	31 908	- 7,1	- 336 323	- 8,0
888	Fahrräder .....	82 673	1 056 380	1 137 574	-	9 951	- 10,7	- 81 194	- 7,1
889	Andere Fahrzeuge .....	191 922	2 145 604	2 286 013	-	11 443	- 5,6	- 140 409	- 6,1
891	Vollständige Fabrikationsanlagen .....	1 368	13 044	29 660	-	1 227	- 47,3	- 16 616	- 56,0
896	Andere Enderzeugnisse .....	879 682	6 494 900	6 499 573	-	118 327	- 11,9	- 4 673	- 0,1
901	Rückwaren .....	422 687	3 835 677	3 919 530	+	4 486	+ 1,1	- 83 853	- 2,1
903	Ersatzlieferungen .....	5 801	39 605	48 344	+	392	+ 7,2	- 8 739	- 18,1
904	Andere nicht aufgliederbare Warenverkehre .....	5 075 001	31 121 059	16 780 926	+	2 954 249	+ 139,3	+ 14 340 133	+ 85,5
	<b>Insgesamt ...</b>	<b>74 300 135</b>	<b>670 213 206</b>	<b>680 018 115</b>	-	<b>203 446</b>	- <b>0,3</b>	- <b>9 804 909</b>	- <b>1,4</b>

\*) Außenhandelsergebnisse nach EGW-3-Stellen können über Genesis-Online abgerufen werden (Tabellen 51000-0005 jährlich, 51000-0006 monatlich bzw. Zeitreihen 51000BJ330 jährlich, 51000BM330 monatlich).

**7 Werte nach Abschnitten des Internationalen Warenzeichnisses für den Außenhandel (SITC-Rev. 4)<sup>\*)</sup>**
**7.1 Ausfuhr**

Nr. der Klassifikation	Warenbenennung	2013		2012	Zu- (+) bzw. Abnahme (-)		Zu- (+) bzw. Abnahme (-)	
		September	Januar/September	September 2012	gegenüber		gegenüber	
					in 1 000 Euro	in 1 000 Euro	%	in 1 000 Euro
00	Lebende Tiere (ausgenommen Fische) .....	112 402	951 204	1 002 483 -	12 829	- 10,2	51 279	- 5,1
01	Fleisch und Zubereitungen von Fleisch .....	742 567	6 826 264	6 858 642 +	17 538	+ 2,4	32 378	- 0,5
02	Milch und Milcherzeugnisse; Vogeleier .....	768 651	6 758 299	6 124 296 +	132 942	+ 20,9	634 003	+ 10,4
03	Fische, Krebstiere, Weichtiere, Zubereitungen davon .....	159 828	1 337 655	1 293 406 +	8 109	+ 5,3	44 249	+ 3,4
04	Getreide und Getreideerzeugnisse .....	609 952	5 717 128	4 889 937 +	29 790	+ 5,1	827 191	+ 16,9
05	Gemüse und Früchte .....	365 093	3 569 954	3 270 438 -	5 712	- 1,5	299 516	+ 9,2
06	Zucker, Zuckerwaren und Honig .....	157 510	1 406 529	1 410 813 -	19 219	- 10,9	4 284	- 0,3
07	Kaffee, Tee, Kakao, Gewürze, Waren daraus .....	611 741	4 793 939	4 918 018 -	14 253	- 2,3	124 079	- 2,5
08	Tierfutter (ausgenommen ungemahlene Getreide) .....	262 686	2 588 553	2 452 701 -	42 118	- 13,8	135 852	+ 5,5
09	Verschiedene genießbare Waren und Zubereitungen .....	387 309	3 429 713	3 228 635 +	26 679	+ 7,4	201 078	+ 6,2
11	Getränke .....	399 131	3 506 788	3 400 889 +	23 496	+ 6,3	75 899	+ 2,2
12	Tabak und Tabakerzeugnisse .....	314 380	2 753 393	3 085 705 -	11 064	- 3,4	332 312	- 10,8
21	Häute, Felle und Pelzfelle, roh .....	20 036	231 574	240 530 -	4 369	- 17,9	8 956	- 3,7
22	Ölsaaten und ölhaltige Früchte .....	11 805	201 134	220 850 -	7 616	- 39,2	19 716	- 8,9
23	Rohkautschuk (einschl. synthetischer Kautschuk) .....	143 828	1 374 381	1 620 724 -	16 594	- 10,3	246 343	+ 15,2
24	Kork und Holz .....	190 371	1 647 679	1 698 218 +	8 337	+ 4,6	50 539	- 3,0
25	Papierhalbstoffe und Papierabfälle .....	87 776	842 700	848 163 -	4 691	- 5,1	5 463	- 0,6
26	Spinnstoffe und Spinnstoffabfälle .....	160 803	1 428 952	1 427 232 +	7 791	+ 5,1	1 720	+ 0,1
27	Düngemittel, roh; mineralische Rohstoffe .....	114 581	1 057 125	1 133 584 -	8 084	- 6,6	76 459	- 6,7
28	Erze und Metallabfälle .....	589 099	5 867 798	7 457 252 -	150 574	- 20,4	1 589 454	- 21,3
29	Andere Rohstoffe tierischen und pflanzlichen Ursprungs .....	179 050	1 957 268	1 882 607 -	4 610	- 2,5	74 661	+ 4,0
32	Kohle, Koks und Briketts .....	30 457	320 132	328 270 +	113	+ 0,4	8 138	- 2,5
33	Erdöl, Erdölzeugnisse und verwandte Waren .....	1 604 447	13 267 642	14 893 097 -	224 871	- 12,3	1 625 455	- 10,9
34	Gas .....	763 073	7 698 302	6 584 063 +	79 116	+ 11,6	1 114 239	+ 16,9
35	Elektrischer Strom .....	310 947	2 734 565	2 617 503 +	15 885	+ 5,4	117 062	+ 4,5
41	Tierische Öle und Fette .....	26 080	262 068	320 303 -	7 959	- 23,4	58 235	- 18,2
42	Pflanzliche Fette und Öle .....	171 364	1 449 435	1 301 697 -	7 453	- 4,2	147 738	+ 11,3
43	Tierische od. pflanzliche Fette und Öle, Wachse .....	31 302	333 136	449 433 -	25 369	- 44,8	116 297	- 25,9
51	Organische chemische Erzeugnisse .....	1 892 612	18 247 722	18 044 053 -	5 473	- 0,3	203 669	+ 1,1
52	Anorganische chemische Erzeugnisse .....	552 871	5 898 762	6 476 762 -	240 476	- 30,3	578 000	- 8,9
53	Farbstoffe, Gerbstoffe und Farben .....	726 497	6 729 429	6 896 278 +	13 421	+ 1,9	166 849	- 2,4
54	Medizinische und pharmazeutische Erzeugnisse .....	4 675 687	41 989 181	42 160 434 -	357 726	- 7,1	171 253	- 0,4
55	Etherische Öle, Körperpflege-, Putz-, Poliermittel .....	1 027 372	9 186 311	8 987 173 +	22 738	+ 2,3	199 138	+ 2,2
56	Düngemittel (ausgenommen solche der Gruppe 272) .....	208 400	1 966 375	2 190 095 +	28 335	+ 15,7	223 720	- 10,2
57	Kunststoffe in Primärformen .....	1 931 252	18 041 982	17 886 438 -	18 836	- 1,0	155 544	+ 0,9
58	Kunststoffe in anderen Formen als Primärformen .....	1 196 782	10 602 891	10 694 670 +	42 710	+ 3,7	91 779	- 0,9
59	Andere chemische Erzeugnisse und Waren .....	1 755 376	16 876 345	16 247 751 +	94 352	+ 5,7	628 594	+ 3,9
60	Waren für vollständige Fabrikationsanlagen Kap. 69, 70, 72, 73, 76 .....	11 996	270 149	222 693 -	4 907	- 29,0	47 456	+ 21,3
61	Leder, Lederwaren und zugerichtete Pelzfelle .....	71 860	694 128	683 165 -	2 121	- 2,9	10 963	+ 1,6
62	Andere Kautschukwaren .....	994 828	8 667 639	8 879 873 -	2 977	- 0,3	212 234	- 2,4
63	Kork- und Holzwaren (ausgenommen Möbel) .....	350 931	3 062 505	3 092 257 +	26 045	+ 8,0	29 752	- 1,0
64	Papier und Papp; Papierhalbstoffwaren usw. ....	1 418 993	12 980 265	13 402 839 -	79 812	- 5,3	422 574	- 3,2
65	Garne, Gewebe, fertigestellte Spinnstoffzeugnisse .....	927 848	8 452 069	8 651 985 +	13 567	+ 1,5	199 916	- 2,3
66	Waren aus nichtmetallischen mineralischen Stoffen .....	1 015 186	8 864 244	9 106 744 +	35 107	+ 3,6	242 500	- 2,7
67	Eisen und Stahl .....	2 022 295	18 853 509	21 077 343 -	207 858	- 9,3	2 223 834	- 10,6
68	NE-Metalle .....	1 680 892	16 054 123	17 119 215 -	154 540	- 8,4	1 065 092	- 6,2
69	Andere Metallwaren .....	2 884 390	26 158 419	26 287 144 +	87 231	+ 3,1	128 725	- 0,5
70	Waren für vollständige Fabrikationsanlagen Kap. 84, 85, 87 .....	185 151	1 961 344	2 128 963 -	87 330	- 32,0	167 619	- 7,9
71	Kraftmaschinen und -ausrüstungen .....	3 644 580	30 521 049	32 265 983 +	367 119	+ 11,2	1 744 934	- 5,4
72	Arbeitsmaschinen für besondere Zwecke .....	3 570 702	34 535 447	35 920 274 -	147 927	- 4,0	1 384 827	- 3,9
73	Metallbearbeitungsmaschinen .....	1 005 049	9 531 878	9 851 491 -	71 008	- 6,6	319 613	- 3,2
74	Maschinen, Apparate für verschiedene Zwecke .....	6 481 727	58 854 528	59 269 462 +	254 471	+ 4,1	414 934	- 0,7
75	Büromaschinen, automatische Datenverarbeitungsmaschinen .....	1 429 234	13 141 299	14 016 241 -	159 727	- 10,1	874 942	- 6,2
76	Geräte für Nachrichtentechnik .....	1 491 737	13 042 671	13 787 739 -	59 940	- 3,9	745 068	- 5,4
77	Andere elektrische Maschinen, Apparate, Geräte .....	6 876 750	60 219 503	60 460 060 +	345 357	+ 5,3	240 557	- 0,4
78	Straßenfahrzeuge (einschl. Luftkissenfahrzeuge) .....	16 553 174	135 859 971	139 070 693 +	1 272 902	+ 8,3	3 210 722	- 2,3
79	Andere Beförderungsmittel .....	4 032 705	29 094 655	31 711 505 -	344 811	- 7,9	2 616 850	- 8,3
80	Waren für vollständige Fabrikationsanlagen Kap. 90, 94 .....	14 673	95 600	84 802 +	6 868	+ 88,0	10 798	+ 12,7
81	Vorgefertigte Gebäude, sanitäre Anlagen .....	433 822	3 419 478	3 527 261 +	1 419	+ 0,3	107 783	- 3,1
82	Möbel und Teile, Bettausstattungen .....	748 824	6 891 577	7 169 921 -	31 028	- 4,0	278 344	- 3,9
83	Reiseartikel, Handtaschen .....	83 717	777 198	750 185 -	1 148	- 1,4	27 013	+ 3,6
84	Bekleidung und Bekleidungszubehör .....	1 494 321	10 605 104	10 580 611 +	79 253	+ 5,6	24 493	+ 0,2
85	Schuhe .....	363 660	2 816 250	2 632 100 +	59 698	+ 19,6	184 150	+ 7,0
87	Andere Meß-, Prüfinstrumente .....	3 122 643	27 353 284	26 785 836 +	160 032	+ 5,4	567 448	+ 2,1
88	Fotografische Apparate; Uhrmacherwaren .....	611 137	4 636 694	4 411 065 +	126 697	+ 26,2	225 629	+ 5,1
89	Verschiedene bearbeitete Waren .....	3 078 904	25 480 531	25 919 197 +	95 427	+ 3,2	438 666	- 1,7
93	Besondere Warenverkehrsvorgänge und verschiedene Waren .....	4 311 916	26 443 606	15 570 085 +	2 554 633	+ 145,4	10 873 521	+ 69,8
94	Waren des Kapitel 99 für vollständige Fabrikationsanlagen .....	4 285	61 467	75 175 -	12 826	- 75,0	13 708	- 18,2
96	Münzen (ohne Goldmünzen), ohne gesetzliche Zahlungsmittel .....	1 839	27 662	33 422 -	1 276	- 41,0	5 760	- 17,2
97	Gold zu nichtmonetären Zwecken .....	362 788	4 639 595	5 960 877 -	264 683	- 42,2	1 321 282	- 22,2
	<b>Insgesamt ...</b>	<b>94 575 673</b>	<b>817 919 745</b>	<b>825 079 354 +</b>	<b>3 213 357</b>	<b>+ 3,5</b>	<b>7 159 609</b>	<b>- 0,9</b>

\*) Außenhandelsergebnisse nach SITC-2-Stellern können über Genesis-Online abgerufen werden (Tabellen 51000-0005 jährlich, 51000-0006 monatlich bzw. Zeitreihen 51000B|420 jährlich, 51000BM420 monatlich).

7 Werte nach Abschnitten des Internationalen Warenverzeichnisses für den Außenhandel (SITC-Rev. 4)<sup>1)</sup>

7.2 Einfuhr

Nr. der Klassifikation	Warenbenennung	2013		2012		Zu- (+) bzw. Abnahme (-)		Zu- (+) bzw. Abnahme (-)	
		September	Januar/September	gegenüber September 2012		gegenüber Januar/September 2012			
		in 1 000 Euro		in 1 000 Euro	%	in 1 000 Euro	%		
00	Lebende Tiere (ausgenommen Fische) .....	144 178	1 281 895	1 259 598	+	5 266	+ 3,8	22 297	+ 1,8
01	Fleisch und Zubereitungen von Fleisch .....	514 167	4 740 278	5 005 155	-	41 457	- 7,5	264 877	- 5,3
02	Milch und Milchzerzeugnisse; Vogeleier .....	508 213	4 570 538	4 491 997	+	24 802	+ 5,1	78 541	+ 1,7
03	Fische, Krebstiere, Weichtiere, Zubereitungen davon .....	296 083	2 701 500	2 719 877	+	5 565	+ 1,9	18 377	- 0,7
04	Getreide und Getreideerzeugnisse .....	361 369	3 544 159	3 476 527	-	40 248	- 10,0	67 632	+ 1,9
05	Gemüse und Früchte .....	1 146 472	12 040 188	11 510 629	-	6 212	- 0,5	529 559	+ 4,6
06	Zucker, Zuckerwaren und Honig .....	159 006	1 392 190	1 333 497	+	9 222	+ 6,2	58 693	+ 4,4
07	Kaffee, Tee, Kakao, Gewürze, Waren daraus .....	560 927	5 043 326	5 822 677	-	60 052	- 9,7	779 351	- 13,4
08	Tierfutter (ausgenommen ungemahltes Getreide) .....	310 691	2 560 212	2 495 291	-	22 255	- 6,7	64 921	+ 2,6
09	Verschiedene genießbare Waren und Zubereitungen .....	218 985	1 962 517	1 906 726	+	15 832	+ 7,8	55 791	+ 2,9
11	Getränke .....	459 934	3 853 798	3 708 035	+	47 543	+ 11,5	145 763	+ 3,9
12	Tabak und Tabakerzeugnisse .....	154 652	1 320 313	1 375 580	-	11 313	- 6,8	55 267	- 4,0
21	Häute, Felle und Pelzfelle, roh .....	15 946	161 940	134 680	+	1 683	+ 11,8	27 260	+ 20,2
22	Ölsaaten und ölhaltige Früchte .....	400 709	3 137 376	3 132 301	+	12 015	+ 3,1	5 075	+ 0,2
23	Rohkautschuk (einschl. synthetischer Kautschuk) .....	156 799	1 548 566	1 866 898	-	24 992	- 13,7	318 332	- 17,1
24	Kork und Holz .....	181 025	1 580 195	1 570 590	+	22 184	+ 14,0	9 605	+ 0,6
25	Papierhalbstoffe und Papierabfälle .....	270 111	2 510 886	2 601 135	+	9 534	+ 3,7	90 249	- 3,5
26	Spinnstoffe und Spinnstoffabfälle .....	101 448	965 590	1 029 123	-	7 978	- 7,3	63 533	- 1,2
27	Düngemittel, roh; mineralische Rohstoffe .....	131 030	1 136 115	1 290 714	-	15 744	- 10,7	154 599	- 12,0
28	Erze und Metallabfälle .....	1 102 823	11 430 271	12 977 693	-	127 997	- 10,4	1 547 422	- 11,9
29	Andere Rohstoffe tierischen und pflanzlichen Ursprungs .....	270 572	3 161 210	3 289 477	-	8 771	- 3,1	128 267	- 3,9
32	Kohle, Koks und Briketts .....	351 122	3 562 977	4 134 501	-	20 740	- 5,6	571 524	- 13,8
33	Erdöl, Erdölzerzeugnisse und verwandte Waren .....	6 459 941	63 327 227	64 275 509	-	653 609	- 9,2	948 282	- 1,5
34	Gas .....	2 911 429	29 050 485	28 824 531	-	31 020	- 1,1	225 954	+ 0,8
35	Elektrischer Strom .....	118 460	1 458 421	1 787 170	-	47 407	- 28,6	328 749	- 18,4
41	Tierische Öle und Fette .....	10 711	99 663	104 814	-	2 088	- 16,3	5 151	- 4,9
42	Pflanzliche Fette und Öle .....	235 949	1 859 019	1 949 804	+	3 957	+ 1,7	90 785	- 4,7
43	Tierische od. pflanzliche Fette und Öle, Wachse .....	37 350	401 122	352 624	-	5 147	- 12,1	48 498	+ 13,8
51	Organische chemische Erzeugnisse .....	1 945 074	18 282 314	18 225 207	-	361 798	- 15,7	57 107	+ 0,3
52	Anorganische chemische Erzeugnisse .....	506 264	4 300 758	4 834 542	-	28 904	- 5,4	533 784	- 11,0
53	Farbmittel, Gerbstoffe und Farben .....	314 992	2 892 180	3 036 834	-	14 259	- 4,3	144 654	- 4,8
54	Medizinische und pharmazeutische Erzeugnisse .....	2 924 520	26 201 211	27 083 693	-	145 244	- 4,7	882 482	- 3,3
55	Etherische Öle, Körperpflege-, Putz-, Poliermittel .....	607 326	5 350 924	5 049 670	+	14 363	+ 2,4	301 254	+ 6,0
56	Düngemittel (ausgenommen solche der Gruppe 272) .....	79 677	1 021 639	1 104 143	-	35 705	- 30,9	82 504	- 7,5
57	Kunststoffe in Primärformen .....	1 274 916	11 734 478	11 933 601	+	1 779	+ 0,1	199 123	- 1,7
58	Kunststoffe in anderen Formen als Primärformen .....	533 743	4 825 875	4 925 272	+	14 330	+ 2,8	99 397	- 2,0
59	Andere chemische Erzeugnisse und Waren .....	1 010 812	9 465 013	9 938 088	+	4 460	+ 0,4	473 075	- 4,8
60	Waren für vollständige Fabrikationsanlagen Kap. 69, 70, 72, 73, 76 .....	114	746	960	+	59	107	214	- 22,3
61	Leder, Lederwaren und zugerichtete Pelzfelle .....	66 661	629 433	635 891	+	3 751	+ 6,0	6 458	- 1,0
62	Andere Kautschukwaren .....	897 325	7 692 709	8 057 132	+	14 831	+ 1,7	364 423	- 4,5
63	Kork- und Holzwaren (ausgenommen Möbel) .....	282 620	2 784 966	2 939 406	-	25 943	- 8,4	154 440	- 5,3
64	Papier und Papp; Papierhalbstoffwaren usw. .....	921 573	8 189 150	8 482 435	-	349	+ 0,0	293 285	- 3,5
65	Game, Gewebe, fertigestellte Spinnstofferzeugnisse .....	821 267	7 702 670	7 812 161	+	10 550	+ 1,3	109 491	- 1,4
66	Waren aus nichtmetallischen mineralischen Stoffen .....	686 227	5 755 582	6 094 541	+	13 886	+ 2,1	338 959	- 5,6
67	Eisen und Stahl .....	1 730 654	17 298 406	19 806 413	-	256 774	- 12,9	2 508 007	- 12,7
68	NE-Metalle .....	1 804 975	17 169 494	18 624 574	-	136 294	- 7,0	1 455 080	- 7,8
69	Andere Metallwaren .....	1 832 131	16 371 711	17 176 807	-	23 656	- 1,3	805 096	- 4,7
70	Waren für vollständige Fabrikationsanlagen Kap. 84,85,87 .....	1 157	10 521	18 558	-	584	- 33,5	8 037	- 43,3
71	Kraftmaschinen und -ausrüstungen .....	2 115 182	20 839 801	21 702 399	-	155 469	- 6,8	862 598	- 4,0
72	Arbeitsmaschinen für besondere Zwecke .....	1 070 427	10 806 329	12 062 469	-	103 988	- 8,9	1 256 140	- 10,4
73	Metalbearbeitungsmaschinen .....	311 250	2 874 517	3 366 862	-	61 918	- 16,6	492 345	- 14,6
74	Maschinen, Apparate für verschiedene Zwecke .....	2 889 472	25 620 017	26 401 447	+	148 108	+ 5,4	781 430	- 3,0
75	Büromaschinen, automatische Datenverarbeitungsmaschinen .....	2 075 570	18 104 936	19 202 009	-	140 338	- 6,3	1 097 073	- 5,7
76	Geräte für Nachrichtentechnik .....	2 436 360	19 710 894	21 033 227	-	133 340	- 5,2	1 322 333	- 6,3
77	Andere elektrische Maschinen, Apparate, Geräte .....	5 208 267	45 107 894	47 601 698	-	53 831	- 1,0	2 493 804	- 5,2
78	Straßenfahrzeuge (einschl. Luftkissenfahrzeuge) .....	5 785 599	51 879 438	55 172 076	-	160 906	- 2,7	3 292 638	- 6,0
79	Andere Beförderungsmittel .....	1 217 597	19 842 683	19 386 553	-	490 457	- 28,7	456 130	+ 2,4
80	Waren für vollständige Fabrikationsanlagen Kap. 90,94 .....	97	1 102	7 522	-	403	- 80,6	6 420	- 85,3
81	Vorgefertigte Gebäude, sanitäre Anlagen .....	399 106	2 979 483	2 934 354	+	15 650	+ 4,1	45 129	+ 1,5
82	Möbel und Teile, Bettenausstattungen .....	833 814	7 672 791	7 962 716	+	25 880	+ 3,2	289 925	+ 3,6
83	Reiseartikel, Handtaschen .....	177 233	1 672 185	1 584 073	+	10 552	+ 6,3	88 112	+ 5,6
84	Bekleidung und Bekleidungszubehör .....	2 702 868	20 780 354	20 548 307	+	165 031	+ 6,5	232 047	+ 1,1
85	Schuhe .....	658 113	5 501 921	5 330 839	+	66 327	+ 11,2	171 082	+ 3,2
87	Andere Meß-, Prüfinstrumente .....	1 530 981	13 548 370	13 739 897	+	10 045	+ 0,7	191 527	- 1,4
88	Fotografische Apparate; Uhrmacherwaren .....	425 239	3 847 743	3 921 819	-	32 616	- 7,1	74 076	- 1,9
89	Verschiedene bearbeitete Waren .....	2 477 371	19 988 999	20 290 355	-	15 449	- 0,6	301 356	- 1,5
93	Besondere Warenverkehrsvorgänge und verschiedene Waren .....	5 554 356	35 449 586	21 344 225	+	2 939 206	+ 112,4	14 105 361	+ 66,1
94	Waren des Kapitel 99 für vollständige Fabrikationsanlagen .....	1	455	1 693	-	267	- 99,6	1 238	- 73,1
96	Münzen (ohne Goldmünzen), ohne gesetzliche Zahlungsmittel .....	24 861	203 742	253 578	-	8 894	- 26,3	49 836	- 19,7
97	Gold zu nichtmonetären Zwecken .....	574 244	5 698 204	5 962 909	-	305 437	- 34,7	264 705	- 4,4
	<b>Insgesamt ...</b>	<b>74 300 135</b>	<b>670 213 206</b>	<b>680 018 115</b>	<b>-</b>	<b>203 446</b>	<b>- 0,3</b>	<b>9 804 909</b>	<b>- 1,4</b>

\*) Außenhandelsergebnisse nach SITC-2-Stellen können über Genesis-Online abgerufen werden (Tabellen 51000-0005 jährlich, 51000-0006 monatlich bzw. Zeitreihen 51000BJ420 jährlich, 51000BM420 monatlich).

### Bundesländer Januar / September 2013

#### Ausfuhr

in Milliarden Euro

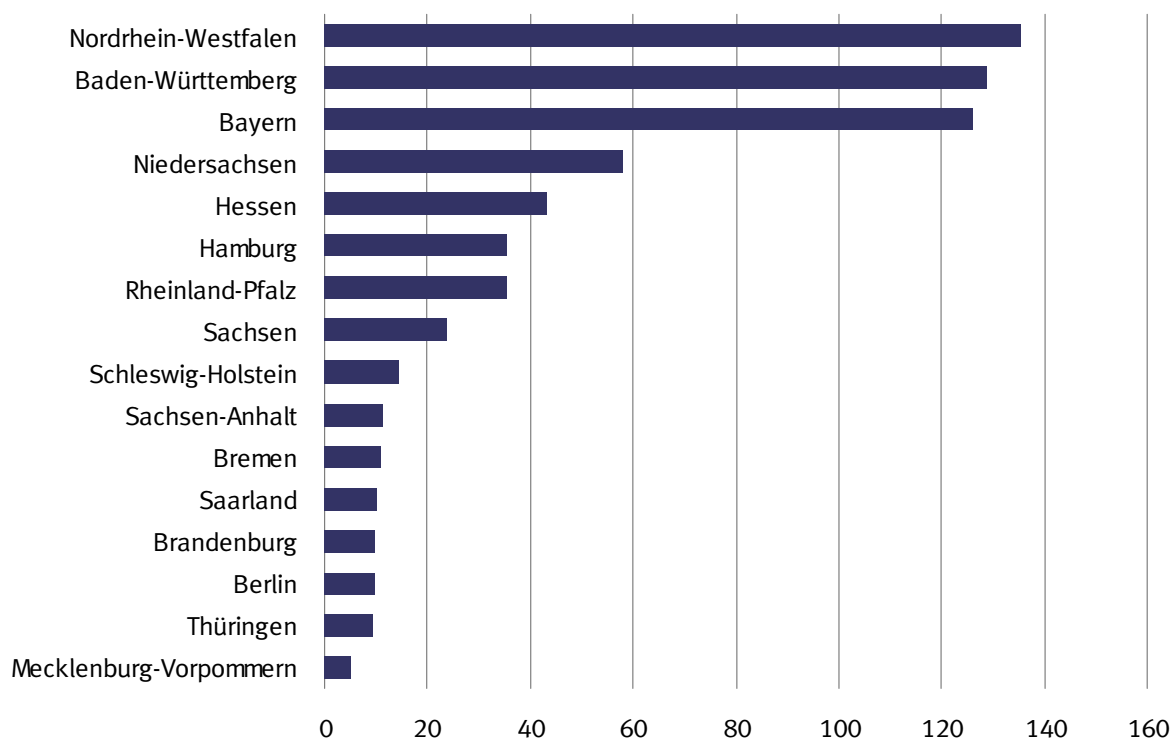

### Bundesländer Januar / September 2013

#### Einfuhr

in Milliarden Euro

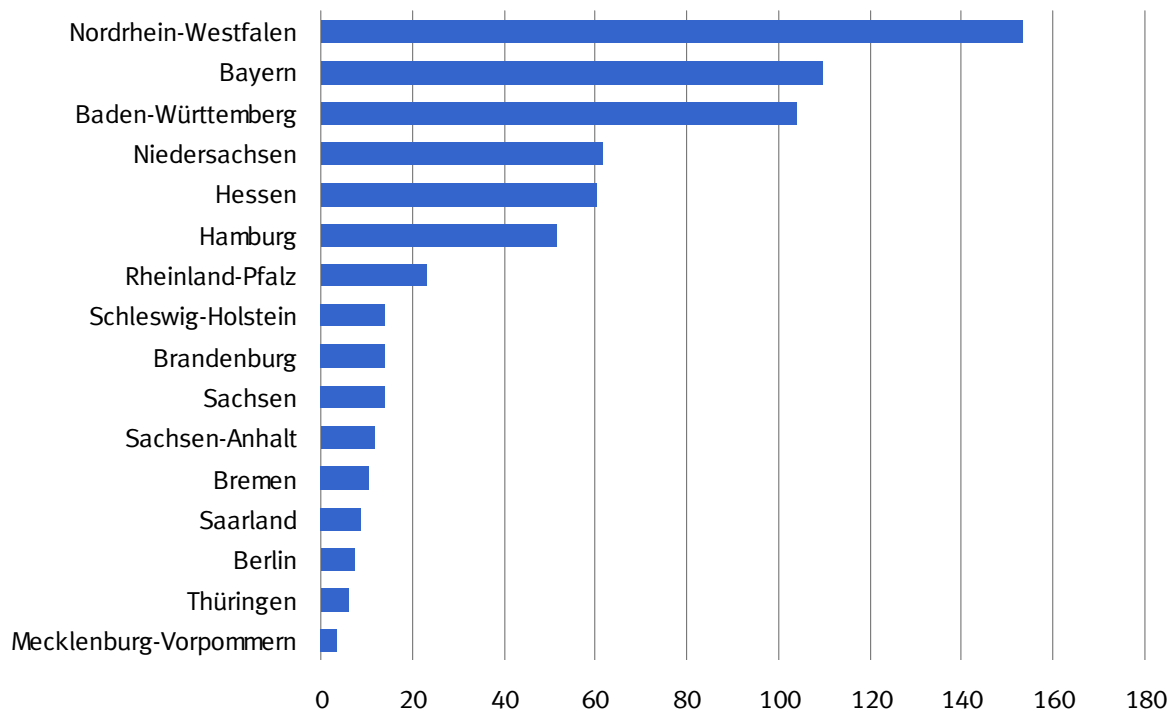

## 8.1 Monatliche Entwicklung nach Bundesländern \*)

Bundesland	2013		2012		Zu- (+) bzw. Abnahme (-)		Zu- (+) bzw. Abnahme (-)		
	September	Januar/September			gegenüber		gegenüber		
	in 1 000 Euro				in 1 000 Euro	%	in 1 000 Euro	%	
	<b>Ausfuhr <sup>1)</sup></b>								
Deutschland .....	94 575 690	817 919 697	825 079 286	+	3 213 396	+	3,5	- 7 159 589	- 0,9
Baden-Württemberg .....	14 978 889	129 047 403	133 059 736	+	532 540	+	3,7	- 4 012 333	- 3,0
Bayern .....	14 891 032	125 977 620	123 567 319	+	1 151 004	+	8,4	+ 2 410 301	+ 2,0
Berlin .....	1 103 246	9 741 086	10 418 120	+	29 262	+	2,7	- 677 034	- 6,5
Brandenburg .....	1 268 098	9 803 137	10 033 176	+	165 946	+	15,1	- 230 039	- 2,3
Bremen .....	1 393 902	10 865 029	13 758 837	-	97 648	-	6,5	- 2 893 808	- 21,0
Hamburg .....	4 310 419	35 503 095	36 472 698	-	484 617	-	10,1	- 969 603	- 2,7
Hessen .....	5 032 454	43 232 664	41 402 809	+	567 538	+	12,7	+ 1 829 855	+ 4,4
Mecklenburg-Vorpommern .....	547 605	5 235 130	4 461 572	+	57 151	+	11,7	+ 773 558	+ 17,3
Niedersachsen .....	6 520 481	58 025 465	59 958 316	-	417 144	-	6,0	- 1 932 851	- 3,2
Nordrhein-Westfalen .....	15 343 130	135 377 457	136 274 188	+	290 318	+	1,9	- 896 731	- 0,7
Rheinland-Pfalz .....	3 917 185	35 261 752	35 451 958	+	176 238	+	4,7	- 190 206	- 0,5
Saarland .....	1 197 669	10 192 938	11 356 699	-	76 505	-	6,0	- 1 163 761	- 10,2
Sachsen .....	2 926 759	23 647 058	24 286 957	+	343 331	+	13,3	- 639 899	- 2,6
Sachsen-Anhalt .....	1 213 999	11 279 091	11 125 525	-	26 813	-	2,2	+ 153 566	+ 1,4
Schleswig-Holstein .....	1 597 778	14 286 595	13 983 554	+	140 809	+	9,7	+ 303 041	+ 2,2
Thüringen .....	993 754	9 153 089	9 504 484	-	6 500	-	0,6	- 351 395	- 3,7
Waren ausländischen Ursprungs .....	17 097 551	150 035 165	147 491 445	+	884 650	+	5,5	+ 2 543 720	+ 1,7
Nicht ermittelte Bundesländer .....	241 739	1 255 923	2 471 893	-	16 164	-	6,3	- 1 215 970	- 49,2
	<b>Einfuhr <sup>2)</sup></b>								
Deutschland .....	74 705 086	674 175 987	683 955 155	+	3 980	+	0,0	- 9 779 168	- 1,4
Baden-Württemberg .....	12 186 449	104 175 453	107 651 293	+	77 906	+	0,6	- 3 475 840	- 3,2
Bayern .....	12 103 129	109 851 376	108 519 906	-	133 355	-	1,1	+ 1 331 470	+ 1,2
Berlin .....	767 695	7 317 485	7 331 192	-	165 326	-	17,7	- 13 707	- 0,2
Brandenburg .....	1 547 288	13 843 997	14 233 209	-	180 542	-	10,4	- 389 212	- 2,7
Bremen .....	1 034 791	10 386 076	10 041 817	+	8 917	+	0,9	+ 344 259	+ 3,4
Hamburg .....	4 957 585	51 382 006	52 257 680	-	516 349	-	9,4	- 875 674	- 1,7
Hessen .....	6 758 768	60 432 251	58 117 472	+	461 874	+	7,3	+ 2 314 779	+ 4,0
Mecklenburg-Vorpommern .....	435 998	3 280 057	3 242 217	+	75 986	+	21,1	+ 37 840	+ 1,2
Niedersachsen .....	6 796 560	61 642 025	66 939 727	-	697 823	-	9,3	- 5 297 702	- 7,9
Nordrhein-Westfalen .....	16 840 079	153 460 411	152 118 201	+	881 518	+	5,5	+ 1 342 210	+ 0,9
Rheinland-Pfalz .....	2 590 722	23 347 715	23 904 768	+	182 557	+	7,6	- 557 053	- 2,3
Saarland .....	947 718	8 665 402	9 637 194	-	17 229	-	1,8	- 971 792	- 10,1
Sachsen .....	1 652 427	13 829 062	14 797 740	+	37 115	+	2,3	- 968 678	- 6,5
Sachsen-Anhalt .....	1 415 723	12 002 797	11 739 789	+	108 378	+	8,3	+ 263 008	+ 2,2
Schleswig-Holstein .....	1 577 317	14 157 144	15 422 978	-	127 432	-	7,5	- 1 265 834	- 8,2
Thüringen .....	741 485	6 164 889	6 165 404	+	75 739	+	11,4	- 515	+ 0,0
Für das Ausland bestimmte Waren .....	2 345 297	20 176 728	21 747 177	-	66 869	-	2,8	- 1 570 449	- 7,2
Nicht ermittelte Bundesländer .....	6 055	61 113	87 391	-	1 085	-	15,2	- 26 278	- 30,1

\*) Außenhandelsergebnisse nach Bundesländern können über Genesis-Online abgerufen werden (Tabellen 51000-0030 jährlich, 51000-0031 monatlich bzw. Zeitreihen 51000LJ001 jährlich, 51000LM001 monatlich).

- 1) Spezialhandel  
2) Generalhandel

## 8.2 Monatliche Entwicklung nach Bundesländern und Warengruppen der Ernährungswirtschaft und der Gewerblichen Wirtschaft \*)

### 8.2.1 Ausfuhr

Nr. der Klassifikation	Warengruppe	2013		2012	Zu- (+) bzw. Abnahme (-)		Zu- (+) bzw. Abnahme (-)			
		September	Januar/September		gegenüber		gegenüber			
					September 2012		Januar/September 2012			
in 1 000 Euro		in 1 000 Euro	%	in 1 000 Euro	%					
<b>Deutschland</b>										
1 - 4 Ernährungswirtschaft .....		5 366 880	48 297 933	46 582 038	+	87 270	+	1,7	+ 1 715 895	+ 3,7
5 - 8 Gewerbliche Wirtschaft .....		85 228 718	746 147 616	766 118 385	+	535 887	+	0,6	- 19 970 769	- 2,6
7 + 8 Fertigwaren .....		78 859 284	686 218 619	701 312 261	+	1 373 771	+	1,8	- 15 093 642	- 2,2
1 Lebende Tiere .....		112 405	951 249	1 002 520	-	12 828	-	10,2	- 51 271	- 5,1
2 Nahrungsmittel tierischen Ursprungs .....		1 836 974	16 465 937	15 861 482	+	144 821	+	8,6	+ 604 455	+ 3,8
3 Nahrungsmittel pflanzlichen Ursprungs .....		2 577 152	23 347 721	21 676 260	-	26 646	-	1,0	+ 1 671 461	+ 7,7
4 Genussmittel .....		840 350	7 532 903	8 041 769	-	18 087	-	2,1	- 508 866	- 6,3
5 Rohstoffe .....		1 269 022	12 565 424	11 981 306	+	49 597	+	4,1	+ 584 118	+ 4,9
6 Halbwaren .....		5 100 402	47 363 402	52 824 711	-	887 461	-	14,8	- 5 461 309	- 10,3
7 Vorerzeugnisse .....		9 834 823	92 977 846	96 606 852	-	438 725	-	4,3	- 3 629 006	- 3,8
8 Enderzeugnisse .....		69 024 418	593 240 642	604 705 338	+	1 812 451	+	2,7	- 11 464 696	- 1,9
9 Andere nicht aufgliederbare Warenverkehre ...		3 980 119	23 474 217	12 378 803	+	2 590 276	+	186,4	+ 11 095 414	+ 89,6
1-9 Insgesamt .....		94 575 690	817 919 697	825 079 286	+	3 213 396	+	3,5	- 7 159 589	- 0,9
<b>Baden-Württemberg</b>										
1 - 4 Ernährungswirtschaft .....		379 837	3 293 075	3 118 769	+	31 953	+	9,2	+ 174 306	+ 5,6
5 - 8 Gewerbliche Wirtschaft .....		14 012 896	122 534 052	128 500 381	+	78 192	+	0,6	- 5 966 329	- 4,6
7 + 8 Fertigwaren .....		13 194 013	114 576 896	118 643 741	+	263 149	+	2,0	- 4 066 845	- 3,4
1 Lebende Tiere .....		2 937	24 441	24 818	+	241	+	8,9	- 377	- 1,5
2 Nahrungsmittel tierischen Ursprungs .....		122 436	988 752	895 443	+	33 092	+	37,0	+ 93 309	+ 10,4
3 Nahrungsmittel pflanzlichen Ursprungs .....		242 377	2 147 039	2 070 534	+	2 823	+	1,2	+ 76 505	+ 3,7
4 Genussmittel .....		12 091	132 856	127 966	-	4 188	-	25,7	+ 4 890	+ 3,8
5 Rohstoffe .....		36 375	350 030	366 629	-	2 171	-	5,6	- 16 599	- 4,5
6 Halbwaren .....		782 503	7 607 130	9 490 006	-	182 780	-	18,9	- 1 882 876	- 19,8
7 Vorerzeugnisse .....		797 148	7 469 770	7 678 716	-	29 703	-	3,6	- 208 946	- 2,7
8 Enderzeugnisse .....		12 396 869	107 107 134	110 965 004	+	292 858	+	2,4	- 3 857 870	- 3,5
9 Andere nicht aufgliederbare Warenverkehre ...		586 154	3 220 251	1 440 590	+	422 395	+	257,9	+ 1 779 661	+ 123,5
1-9 Insgesamt .....		14 978 889	129 047 403	133 059 736	+	532 540	+	3,7	- 4 012 333	- 3,0
<b>Bayern</b>										
1 - 4 Ernährungswirtschaft .....		704 642	6 361 340	6 216 741	-	12 779	-	1,8	+ 144 599	+ 2,3
5 - 8 Gewerbliche Wirtschaft .....		13 664 583	116 698 060	115 973 161	+	798 921	+	6,2	+ 724 899	+ 0,6
7 + 8 Fertigwaren .....		12 975 602	110 761 978	109 970 079	+	802 451	+	6,6	+ 791 899	+ 0,7
1 Lebende Tiere .....		15 906	98 241	119 406	+	1 782	+	12,6	- 21 165	- 17,7
2 Nahrungsmittel tierischen Ursprungs .....		349 520	3 018 018	2 980 017	+	23 556	+	7,2	+ 38 001	+ 1,3
3 Nahrungsmittel pflanzlichen Ursprungs .....		249 793	2 378 165	2 206 129	-	31 675	-	11,3	+ 172 036	+ 7,8
4 Genussmittel .....		89 423	866 911	911 206	-	6 435	-	6,7	- 44 295	- 4,9
5 Rohstoffe .....		79 236	692 233	715 106	+	1 835	+	2,4	- 22 873	- 3,2
6 Halbwaren .....		609 748	5 243 832	5 287 993	-	5 370	-	0,9	- 44 161	- 0,8
7 Vorerzeugnisse .....		1 009 724	9 133 420	9 434 522	+	26 990	+	2,7	- 301 102	- 3,2
8 Enderzeugnisse .....		11 965 875	101 628 505	100 535 525	+	775 462	+	6,9	+ 1 092 980	+ 1,1
9 Andere nicht aufgliederbare Warenverkehre ...		521 804	2 918 270	1 377 421	+	364 868	+	232,5	+ 1 540 849	+ 111,9
1-9 Insgesamt .....		14 891 032	125 977 620	123 567 319	+	1 151 004	+	8,4	+ 2 410 301	+ 2,0
<b>Berlin</b>										
1 - 4 Ernährungswirtschaft .....		148 105	1 332 915	1 471 055	-	4 516	-	3,0	- 138 140	- 9,4
5 - 8 Gewerbliche Wirtschaft .....		911 576	8 156 770	8 851 324	+	449	+	0,0	- 694 554	- 7,8
7 + 8 Fertigwaren .....		881 258	7 818 968	8 474 633	+	22 358	+	2,6	- 655 665	- 7,7
1 Lebende Tiere .....		57	681	839	+	36	+	x	- 158	- 18,8
2 Nahrungsmittel tierischen Ursprungs .....		10 903	87 066	81 862	+	1 819	+	20,0	+ 5 204	+ 6,4
3 Nahrungsmittel pflanzlichen Ursprungs .....		57 981	445 673	469 161	-	2 542	-	4,2	- 23 488	- 5,0
4 Genussmittel .....		79 159	799 476	919 185	-	3 830	-	4,6	- 119 709	- 13,0
5 Rohstoffe .....		1 216	14 441	19 546	-	1 345	-	52,5	- 5 105	- 26,1
6 Halbwaren .....		29 089	323 328	357 114	-	20 572	-	41,4	- 33 786	- 9,5
7 Vorerzeugnisse .....		33 439	323 700	338 203	-	8 318	-	19,9	- 14 503	- 4,3
8 Enderzeugnisse .....		847 807	7 495 262	8 136 435	+	30 663	+	3,8	- 641 173	- 7,9
9 Andere nicht aufgliederbare Warenverkehre ...		43 577	251 446	95 754	+	33 351	+	326,1	+ 155 692	+ 162,6
1-9 Insgesamt .....		1 103 246	9 741 086	10 418 120	+	29 262	+	2,7	- 677 034	- 6,5



## 8.2 Monatliche Entwicklung nach Bundesländern und Warengruppen der Ernährungswirtschaft und der Gewerblichen Wirtschaft \*)

### 8.2.1 Ausfuhr

Nr. der Klassifikation	Warengruppe	2013		2012		Zu- (+) bzw. Abnahme (-)		Zu- (+) bzw. Abnahme (-)	
		September	Januar/September	gegenüber September 2012		gegenüber Januar/September 2012			
				in 1 000 Euro	in 1 000 Euro	%	in 1 000 Euro	%	
<b>Brandenburg</b>									
1 - 4 Ernährungswirtschaft .....		60 905	712 995	703 003 -	16 490 -	21,3 +	9 992 +	1,4	
5 - 8 Gewerbliche Wirtschaft .....		1 162 215	8 836 087	9 258 099 +	145 634 +	14,3 -	422 012 -	4,6	
7 + 8 Fertigwaren .....		1 067 233	8 025 167	8 304 309 +	162 105 +	17,9 -	279 142 -	3,4	
1 Lebende Tiere .....		3 200	23 283	31 035 -	55 -	1,7 -	7 752 -	25,0	
2 Nahrungsmittel tierischen Ursprungs .....		22 565	233 523	245 624 -	5 545 -	19,7 -	12 101 -	4,9	
3 Nahrungsmittel pflanzlichen Ursprungs .....		32 218	428 076	405 208 -	8 849 -	21,5 +	22 868 +	5,6	
4 Genussmittel .....		2 922	28 117	21 165 -	2 046 -	41,2 +	6 952 +	32,8	
5 Rohstoffe .....		10 377	80 371	95 805 -	64 -	0,6 -	15 434 -	16,1	
6 Halbwaren .....		84 609	730 529	857 966 -	16 399 -	16,2 -	127 437 -	14,9	
7 Vorerzeugnisse .....		247 385	2 418 123	2 448 577 -	8 536 -	3,3 -	30 454 -	1,2	
8 Enderzeugnisse .....		819 846	5 607 043	5 855 739 +	170 640 +	26,3 +	248 696 +	4,2	
9 Andere nicht aufgliederbare Warenverkehre ...		44 982	254 077	72 089 +	36 804 +	450,0 +	181 988 +	252,4	
1-9 Insgesamt .....		1 268 098	9 803 137	10 033 176 +	165 946 +	15,1 -	230 039 -	2,3	
<b>Bremen</b>									
1 - 4 Ernährungswirtschaft .....		152 448	1 432 094	1 550 123 -	71 +	0,0 -	118 029 -	7,6	
5 - 8 Gewerbliche Wirtschaft .....		1 213 915	9 275 816	12 165 588 -	120 305 -	9,0 -	2 889 772 -	23,8	
7 + 8 Fertigwaren .....		1 189 213	8 987 965	11 850 688 -	94 598 -	7,4 -	2 862 723 -	24,2	
1 Lebende Tiere .....		4	110	144 +	4	x	34	23,6	
2 Nahrungsmittel tierischen Ursprungs .....		31 377	276 297	281 693 +	2 431 +	8,4 -	5 396 -	1,9	
3 Nahrungsmittel pflanzlichen Ursprungs .....		28 956	293 773	310 381 -	5 599 -	16,2 -	16 608 -	5,4	
4 Genussmittel .....		92 116	861 907	957 872 +	3 099 +	3,5 -	95 965 -	10,0	
5 Rohstoffe .....		7 013	67 938	72 753 -	1 436 -	17,0 -	4 815 -	6,6	
6 Halbwaren .....		17 694	219 924	242 115 -	24 263 -	57,8 -	22 191 -	9,2	
7 Vorerzeugnisse .....		104 595	1 213 183	1 502 999 -	79 125 -	43,1 -	289 816 -	19,3	
8 Enderzeugnisse .....		1 084 616	7 774 759	10 347 676 -	15 478 -	1,4 -	2 572 917 -	24,9	
9 Andere nicht aufgliederbare Warenverkehre ...		27 541	157 099	43 141 +	22 734 +	472,9 +	113 958 +	264,2	
1-9 Insgesamt .....		1 393 902	10 865 029	13 758 837 -	97 648 -	6,5 -	2 893 808 -	21,0	
<b>Hamburg</b>									
1 - 4 Ernährungswirtschaft .....		210 631	1 797 576	1 817 289 -	12 047 -	5,4 -	19 713 -	1,1	
5 - 8 Gewerbliche Wirtschaft .....		4 036 491	33 353 414	34 536 270 -	522 582 -	11,5 -	1 182 856 -	3,4	
7 + 8 Fertigwaren .....		3 515 887	28 025 430	28 550 432 -	321 278 -	8,4 -	525 002 -	1,8	
1 Lebende Tiere .....		25	144	156 +	8 +	47 -	12	7,7	
2 Nahrungsmittel tierischen Ursprungs .....		18 362	195 157	172 709 +	314 +	1,7 +	22 448 +	13,0	
3 Nahrungsmittel pflanzlichen Ursprungs .....		177 102	1 480 969	1 499 699 -	12 082 -	6,4 -	18 730 -	1,2	
4 Genussmittel .....		15 138	121 293	144 716 -	294 -	1,9 -	23 423 -	16,2	
5 Rohstoffe .....		14 985	155 841	167 332 +	36 +	0,2 -	11 491 -	6,9	
6 Halbwaren .....		505 621	5 172 138	5 818 490 -	201 331 -	28,5 -	646 352 -	11,1	
7 Vorerzeugnisse .....		192 050	1 737 813	1 579 387 +	22 965 +	13,6 +	158 426 +	10,0	
8 Enderzeugnisse .....		3 323 827	26 287 584	26 971 044 -	344 261 -	9,4 -	683 460 -	2,5	
9 Andere nicht aufgliederbare Warenverkehre ...		63 304	352 127	119 129 +	50 018 +	376,5 +	232 998 +	195,6	
1-9 Insgesamt .....		4 310 419	35 503 095	36 472 698 -	484 617 -	10,1 -	969 603 -	2,7	
<b>Hessen</b>									
1 - 4 Ernährungswirtschaft .....		213 968	1 401 846	1 287 467 +	43 355 +	25,4 +	114 379 +	8,9	
5 - 8 Gewerbliche Wirtschaft .....		4 642 864	40 848 000	39 743 689 +	390 508 +	9,2 +	1 104 311 +	2,8	
7 + 8 Fertigwaren .....		4 309 928	37 431 954	36 228 894 +	425 339 +	10,9 +	1 203 060 +	3,3	
1 Lebende Tiere .....		902	13 769	15 305 -	713 -	44,1 -	1 536 -	10,0	
2 Nahrungsmittel tierischen Ursprungs .....		28 893	218 711	218 436 +	7 379 +	34,3 +	275 +	0,1	
3 Nahrungsmittel pflanzlichen Ursprungs .....		175 542	1 109 319	992 493 +	35 576 +	25,4 +	116 826 +	11,8	
4 Genussmittel .....		8 627	60 019	61 257 +	1 100 +	14,6 -	1 238 -	2,0	
5 Rohstoffe .....		14 576	151 311	168 012 -	160 -	1,1 -	16 701 -	9,9	
6 Halbwaren .....		318 358	3 264 724	3 346 786 -	34 677 -	9,8 -	82 062 -	2,5	
7 Vorerzeugnisse .....		572 581	5 863 371	6 013 560 -	58 927 -	9,3 -	150 189 -	2,5	
8 Enderzeugnisse .....		3 737 351	31 568 569	30 215 342 +	484 273 +	14,9 +	1 353 227 +	4,5	
9 Andere nicht aufgliederbare Warenverkehre ...		175 616	982 840	371 634 +	133 666 +	318,6 +	611 206 +	164,5	
1-9 Insgesamt .....		5 032 454	43 232 664	41 402 809 +	567 538 +	12,7 +	1 829 855 +	4,4	

## 8.2 Monatliche Entwicklung nach Bundesländern und Warengruppen der Ernährungswirtschaft und der Gewerblichen Wirtschaft \*)

### 8.2.1 Ausfuhr

Nr. der Klassifikation	Warengruppe	2013		2012	Zu- (+) bzw. Abnahme (-)		Zu- (+) bzw. Abnahme (-)		
		September	Januar/September		gegenüber		gegenüber		
		in 1 000 Euro		in 1 000 Euro	%	September 2012		Januar/September 2012	
<b>Mecklenburg-Vorpommern</b>									
1 - 4 Ernährungswirtschaft .....		204 621	1 980 459	1 345 261 +	48 568	+ 31,1	+ 635 198	+ 47,2	
5 - 8 Gewerbliche Wirtschaft .....		311 934	3 082 433	3 077 766 -	18 111	- 5,5	+ 4 667	+ 0,2	
7 + 8 Fertigwaren .....		235 897	2 362 161	2 567 323 -	42 167	- 15,2	- 205 162	- 8,0	
1 Lebende Tiere .....		3 761	35 239	37 006 +	84	+ 2,3	- 1 767	- 4,8	
2 Nahrungsmittel tierischen Ursprungs .....		56 392	474 567	420 895 +	4 155	+ 8,0	+ 53 672	+ 12,8	
3 Nahrungsmittel pflanzlichen Ursprungs .....		138 688	1 423 539	844 582 +	43 204	+ 45,2	+ 578 957	+ 68,5	
4 Genussmittel .....		5 789	47 111	42 771 +	1 132	+ 24,3	+ 4 340	+ 10,1	
5 Rohstoffe .....		10 705	72 863	59 137 +	5 083	+ 90,4	+ 13 726	+ 23,2	
6 Halbwaren .....		65 329	647 410	451 312 +	18 972	+ 40,9	+ 196 098	+ 43,5	
7 Vorerzeugnisse .....		46 705	426 220	688 362 +	4 097	+ 9,6	- 262 142	- 38,1	
8 Enderzeugnisse .....		189 190	1 935 944	1 878 976 -	46 270	- 19,7	+ 56 968	+ 3,0	
9 Andere nicht aufgliederbare Warenverkehre ...		31 045	172 250	38 552 +	26 677	+ 610,7	+ 133 698	+ 346,8	
1-9 Insgesamt .....		547 605	5 235 130	4 461 572 +	57 151	+ 11,7	+ 773 558	+ 17,3	
<b>Niedersachsen</b>									
1 - 4 Ernährungswirtschaft .....		858 226	7 583 597	7 240 476 +	53 874	+ 6,7	+ 343 121	+ 4,7	
5 - 8 Gewerbliche Wirtschaft .....		5 383 912	48 895 785	52 285 553 -	699 265	- 11,5	- 3 389 768	- 6,5	
7 + 8 Fertigwaren .....		5 105 786	45 868 664	48 867 987 -	576 150	- 10,1	- 2 999 323	- 6,1	
1 Lebende Tiere .....		41 887	388 629	307 396 +	3 569	+ 9,3	+ 81 233	+ 26,4	
2 Nahrungsmittel tierischen Ursprungs .....		457 787	4 034 186	3 868 044 +	29 140	+ 6,8	+ 166 142	+ 4,3	
3 Nahrungsmittel pflanzlichen Ursprungs .....		269 498	2 553 361	2 393 573 +	13 417	+ 5,2	+ 159 788	+ 6,7	
4 Genussmittel .....		89 062	607 402	671 460 +	7 752	+ 9,5	- 64 058	- 9,5	
5 Rohstoffe .....		46 997	531 041	575 294 -	3 838	- 7,5	- 44 253	- 7,7	
6 Halbwaren .....		231 122	2 496 070	2 842 260 -	119 298	- 34,0	- 346 190	- 12,2	
7 Vorerzeugnisse .....		771 616	7 251 994	7 420 319 -	6 767	- 0,9	- 168 325	- 2,3	
8 Enderzeugnisse .....		4 334 162	38 616 669	41 447 666 -	569 392	- 11,6	- 2 830 997	- 6,8	
9 Andere nicht aufgliederbare Warenverkehre ...		278 349	1 546 090	432 260 +	228 266	+ 455,8	+ 1 113 830	+ 257,7	
1-9 Insgesamt .....		6 520 481	58 025 465	59 958 316 -	417 144	- 6,0	- 1 932 851	- 3,2	
<b>Nordrhein-Westfalen</b>									
1 - 4 Ernährungswirtschaft .....		927 174	8 574 913	8 173 303 +	6 962	+ 0,8	+ 401 610	+ 4,9	
5 - 8 Gewerbliche Wirtschaft .....		13 629 649	122 428 589	126 496 018 -	318 365	- 2,3	- 4 067 429	- 3,2	
7 + 8 Fertigwaren .....		12 343 497	109 873 676	112 480 653 +	38 826	+ 0,3	- 2 606 977	- 2,3	
1 Lebende Tiere .....		23 646	199 410	307 071 -	16 398	- 40,9	- 107 661	- 35,1	
2 Nahrungsmittel tierischen Ursprungs .....		320 543	3 182 619	3 069 008 +	37 191	+ 13,1	+ 113 611	+ 3,7	
3 Nahrungsmittel pflanzlichen Ursprungs .....		542 390	4 767 037	4 361 921 -	6 515	- 1,2	+ 405 116	+ 9,3	
4 Genussmittel .....		40 599	425 817	435 315 -	7 309	- 15,3	- 9 498	- 2,2	
5 Rohstoffe .....		136 136	1 284 387	1 503 168 -	23 165	- 14,5	- 218 781	- 14,6	
6 Halbwaren .....		1 150 008	11 270 477	12 512 194 -	334 033	- 22,5	- 1 241 717	- 9,9	
7 Vorerzeugnisse .....		3 257 582	30 405 878	32 067 508 -	177 238	- 5,2	- 1 661 630	- 5,2	
8 Enderzeugnisse .....		9 085 926	79 467 800	80 413 167 +	216 074	+ 2,4	- 945 367	- 1,2	
9 Andere nicht aufgliederbare Warenverkehre ...		786 304	4 373 958	1 604 848 +	601 722	+ 326,0	+ 2 769 110	+ 172,5	
1-9 Insgesamt .....		15 343 130	135 377 457	136 274 188 +	290 318	+ 1,9	- 896 731	- 0,7	
<b>Rheinland-Pfalz</b>									
1 - 4 Ernährungswirtschaft .....		300 187	2 646 816	2 655 008 +	2 401	+ 0,8	- 8 192	- 0,3	
5 - 8 Gewerbliche Wirtschaft .....		3 485 312	31 882 306	32 498 615 +	76 719	+ 2,3	- 616 309	- 1,9	
7 + 8 Fertigwaren .....		3 301 465	30 131 986	30 713 868 +	85 820	+ 2,7	- 581 882	- 1,9	
1 Lebende Tiere .....		1 363	8 875	10 366 +	143	+ 11,7	- 1 491	- 14,4	
2 Nahrungsmittel tierischen Ursprungs .....		59 593	584 012	555 432 -	2 144	- 3,5	+ 28 580	+ 5,1	
3 Nahrungsmittel pflanzlichen Ursprungs .....		90 555	741 341	703 522 +	3 281	+ 3,8	+ 37 819	+ 5,4	
4 Genussmittel .....		148 675	1 312 576	1 385 678 +	1 109	+ 0,8	- 73 102	- 5,3	
5 Rohstoffe .....		17 161	193 239	210 253 -	3 001	- 14,9	- 17 014	- 8,1	
6 Halbwaren .....		166 692	1 557 100	1 574 484 -	6 085	- 3,5	- 17 384	- 1,1	
7 Vorerzeugnisse .....		899 654	8 720 724	8 904 400 -	80 417	- 8,2	- 183 676	- 2,1	
8 Enderzeugnisse .....		2 401 808	21 411 263	21 809 446 +	166 235	+ 7,4	- 398 183	- 1,8	
9 Andere nicht aufgliederbare Warenverkehre ...		131 684	732 639	298 344 +	97 112	+ 280,9	+ 434 295	+ 145,6	
1-9 Insgesamt .....		3 917 185	35 261 752	35 451 958 +	176 238	+ 4,7	- 190 206	- 0,5	

## 8.2 Monatliche Entwicklung nach Bundesländern und Warengruppen der Ernährungswirtschaft und der Gewerblichen Wirtschaft \*)

### 8.2.1 Ausfuhr

Nr. der Klassifikation	Warengruppe	2013		2012		Zu- (+) bzw. Abnahme (-)		Zu- (+) bzw. Abnahme (-)				
		September	Januar/September	gegenüber September 2012		gegenüber Januar/September 2012						
				in 1 000 Euro	in 1 000 Euro	%	in 1 000 Euro	%				
<b>Saarland</b>												
1 - 4 Ernährungswirtschaft .....		58 466	444 984	438 765	+	8 792	+	17,7	+	6 219	+	1,4
5 - 8 Gewerbliche Wirtschaft .....		1 100 806	9 539 863	10 721 005	-	101 515	-	8,4	-	1 181 142	-	11,0
7 + 8 Fertigwaren .....		1 035 011	8 920 309	10 059 377	-	103 663	-	9,1	-	1 139 068	-	11,3
1 Lebende Tiere .....		-	31	28	-	4	-	x	+	3	+	10,7
2 Nahrungsmittel tierischen Ursprungs .....		3 922	40 391	42 244	-	1 948	-	33,2	-	1 853	-	4,4
3 Nahrungsmittel pflanzlichen Ursprungs .....		43 380	347 960	329 594	+	4 865	+	12,6	+	18 366	+	5,6
4 Genussmittel .....		11 166	56 594	66 884	+	5 884	+	111,4	-	10 290	-	15,4
5 Rohstoffe .....		3 007	21 609	23 025	+	669	+	28,6	-	1 416	-	6,1
6 Halbwaren .....		62 788	597 939	638 603	+	1 479	+	2,4	-	40 664	-	6,4
7 Vorerzeugnisse .....		148 073	1 217 395	1 504 562	-	32 747	-	18,1	-	287 167	-	19,1
8 Enderzeugnisse .....		886 930	7 702 935	8 554 807	-	70 918	-	7,4	-	851 872	-	10,0
9 Andere nicht aufgliederbare Warenverkehre ...		38 399	208 093	196 938	+	16 219	+	73,1	+	11 155	+	5,7
1-9 Insgesamt .....		1 197 669	10 192 938	11 356 699	-	76 505	-	6,0	-	1 163 761	-	10,2
<b>Sachsen</b>												
1 - 4 Ernährungswirtschaft .....		108 729	925 032	868 540	+	9 684	+	9,8	+	56 492	+	6,5
5 - 8 Gewerbliche Wirtschaft .....		2 729 609	22 230 755	23 255 433	+	263 921	+	10,7	-	1 024 678	-	4,4
7 + 8 Fertigwaren .....		2 603 533	21 271 176	22 255 805	+	237 751	+	10,0	-	984 629	-	4,4
1 Lebende Tiere .....		6 453	62 725	54 323	-	2 591	-	28,6	+	8 402	+	15,5
2 Nahrungsmittel tierischen Ursprungs .....		59 189	492 372	441 114	+	11 072	+	23,0	+	51 258	+	11,6
3 Nahrungsmittel pflanzlichen Ursprungs .....		28 814	256 626	283 472	-	1 183	-	3,9	-	26 846	-	9,5
4 Genussmittel .....		14 279	113 300	89 644	+	2 382	+	20,0	+	23 656	+	26,4
5 Rohstoffe .....		8 762	87 368	88 436	+	1 891	+	27,5	-	1 068	-	1,2
6 Halbwaren .....		117 313	872 197	911 193	+	24 286	+	26,1	-	38 996	-	4,3
7 Vorerzeugnisse .....		209 926	1 896 835	2 025 547	+	1 072	+	0,5	-	128 712	-	6,4
8 Enderzeugnisse .....		2 393 615	19 374 346	20 230 256	+	236 684	+	11,0	-	855 910	-	4,2
9 Andere nicht aufgliederbare Warenverkehre ...		88 424	491 276	162 972	+	69 731	+	373,0	+	328 304	+	201,4
1-9 Insgesamt .....		2 926 759	23 647 058	24 286 957	+	343 331	+	13,3	-	639 899	-	2,6
<b>Sachsen-Anhalt</b>												
1 - 4 Ernährungswirtschaft .....		126 856	1 337 099	1 350 102	-	25 759	-	16,9	-	13 003	-	1,0
5 - 8 Gewerbliche Wirtschaft .....		1 012 556	9 542 654	9 698 175	-	66 717	-	6,2	-	155 521	-	1,6
7 + 8 Fertigwaren .....		811 092	7 831 008	7 811 892	-	30 340	-	3,6	+	19 116	+	0,2
1 Lebende Tiere .....		1 135	19 687	29 863	-	1 188	-	51,1	-	10 176	-	34,1
2 Nahrungsmittel tierischen Ursprungs .....		29 360	320 699	399 528	-	2 673	-	8,3	-	78 829	-	19,7
3 Nahrungsmittel pflanzlichen Ursprungs .....		92 253	953 607	892 669	-	22 801	-	19,8	+	60 938	+	6,8
4 Genussmittel .....		4 108	43 106	28 035	+	897	+	27,9	+	15 071	+	53,8
5 Rohstoffe .....		52 146	464 263	484 374	+	1 433	+	2,8	-	20 111	-	4,2
6 Halbwaren .....		149 319	1 247 386	1 401 903	-	37 803	-	20,2	-	154 517	-	11,0
7 Vorerzeugnisse .....		328 839	3 350 969	3 459 701	-	36 040	-	9,9	-	108 732	-	3,1
8 Enderzeugnisse .....		482 254	4 480 039	4 352 182	+	5 702	+	1,2	+	127 857	+	2,9
9 Andere nicht aufgliederbare Warenverkehre ...		74 588	399 351	77 250	+	65 660	+	735,4	+	322 101	+	417,0
1-9 Insgesamt .....		1 213 999	11 279 091	11 125 525	-	26 813	-	2,2	+	153 566	+	1,4
<b>Schleswig-Holstein</b>												
1 - 4 Ernährungswirtschaft .....		175 108	1 717 103	1 628 798	-	13 316	-	7,1	+	88 305	+	5,4
5 - 8 Gewerbliche Wirtschaft .....		1 339 734	12 108 139	12 207 631	+	87 852	+	7,0	-	99 492	-	0,8
7 + 8 Fertigwaren .....		1 143 272	10 788 855	10 997 573	+	14 951	+	1,3	-	208 718	-	1,9
1 Lebende Tiere .....		2 525	18 479	10 984	+	1 026	+	68,4	+	7 495	+	68,2
2 Nahrungsmittel tierischen Ursprungs .....		100 319	823 970	762 117	+	9 778	+	10,8	+	61 853	+	8,1
3 Nahrungsmittel pflanzlichen Ursprungs .....		63 140	803 298	783 363	-	25 516	-	28,8	+	19 935	+	2,5
4 Genussmittel .....		9 120	71 370	72 321	+	1 397	+	18,1	-	951	-	1,3
5 Rohstoffe .....		7 195	74 815	82 656	-	1 053	-	12,8	-	7 841	-	9,5
6 Halbwaren .....		189 261	1 244 444	1 127 371	+	73 957	+	64,1	+	117 073	+	10,4
7 Vorerzeugnisse .....		127 797	1 479 475	1 496 268	-	38 255	-	23,0	-	16 793	-	1,1
8 Enderzeugnisse .....		1 015 476	9 309 360	9 501 291	+	53 208	+	5,5	-	191 931	-	2,0
9 Andere nicht aufgliederbare Warenverkehre ...		82 944	461 340	147 139	+	66 269	+	397,4	+	314 201	+	213,5
1-9 Insgesamt .....		1 597 778	14 286 595	13 983 554	+	140 809	+	9,7	+	303 041	+	2,2

## 8.2 Monatliche Entwicklung nach Bundesländern und Warengruppen der Ernährungswirtschaft und der Gewerblichen Wirtschaft \*)

### 8.2.1 Ausfuhr

Nr. der Klassifikation	Warengruppe	2013		2012	Zu- (+) bzw. Abnahme (-)		Zu- (+) bzw. Abnahme (-)		
		September	Januar/September		gegenüber September 2012		gegenüber Januar/September 2012		
		in 1 000 Euro		in 1 000 Euro	%	in 1 000 Euro	%		
<b>Thüringen</b>									
1 - 4 Ernährungswirtschaft .....		74 267	604 191	565 416 +	4 017 +	5,7 +	38 775 +	6,9	
5 - 8 Gewerbliche Wirtschaft .....		858 897	8 210 824	8 799 104 -	55 155 -	6,0 -	588 280 -	6,7	
7 + 8 Fertigwaren .....		803 702	7 698 775	8 270 111 -	49 320 -	5,8 -	571 336 -	6,9	
1 Lebende Tiere .....		765	10 193	19 759 -	2 355 -	75,5 -	9 566 -	48,4	
2 Nahrungsmittel tierischen Ursprungs .....		21 733	167 247	138 808 +	5 995 +	38,1 +	28 439 +	20,5	
3 Nahrungsmittel pflanzlichen Ursprungs .....		46 771	383 545	372 417 -	1 159 -	2,4 +	11 128 +	3,0	
4 Genussmittel .....		4 994	43 211	34 430 +	1 543 +	44,7 +	8 781 +	25,5	
5 Rohstoffe .....		9 377	88 268	75 910 +	419 +	4,7 +	12 358 +	16,3	
6 Halbwaren .....		45 827	423 769	453 076 -	6 244 -	12,0 -	29 307 -	6,5	
7 Vorerzeugnisse .....		88 372	771 898	767 736 +	25 147 +	39,8 +	4 162 +	0,5	
8 Enderzeugnisse .....		715 323	6 926 864	7 502 391 -	74 479 -	9,4 -	575 527 -	7,7	
9 Andere nicht aufgliederbare Warenverkehre ...		60 600	338 079	139 964 +	44 643 +	279,8 +	198 115 +	141,5	
1-9 Insgesamt .....		993 754	9 153 089	9 504 484 -	6 500 -	0,6 -	351 395 -	3,7	
<b>Waren ausländischen Ursprungs</b>									
1 - 4 Ernährungswirtschaft .....		662 641	6 148 084	6 017 364 -	20 650 -	3,0 +	130 720 +	2,2	
5 - 8 Gewerbliche Wirtschaft .....		15 490 143	137 272 226	135 713 415 +	595 185 +	4,0 +	1 558 811 +	1,1	
7 + 8 Fertigwaren .....		14 342 879	125 838 965	125 121 057 +	554 652 +	4,0 +	717 908 +	0,6	
1 Lebende Tiere .....		7 839	47 312	34 021 +	3 583 +	84,2 +	13 291 +	39,1	
2 Nahrungsmittel tierischen Ursprungs .....		144 080	1 328 339	1 288 500 -	8 786 -	5,7 +	39 839 +	3,1	
3 Nahrungsmittel pflanzlichen Ursprungs .....		297 625	2 830 590	2 624 765 +	4 811 +	1,6 +	205 825 +	7,8	
4 Genussmittel .....		213 082	1 941 837	2 070 091 -	20 280 -	8,7 -	128 254 -	6,2	
5 Rohstoffe .....		813 758	8 235 406	7 273 870 +	74 464 +	10,1 +	961 536 +	13,2	
6 Halbwaren .....		333 511	3 197 849	3 318 525 -	33 936 -	9,2 -	120 676 -	3,6	
7 Vorerzeugnisse .....		999 321	9 296 982	9 270 292 +	37 167 +	3,9 +	26 690 +	0,3	
8 Enderzeugnisse .....		13 343 543	116 541 978	115 850 750 +	517 475 +	4,0 +	691 228 +	0,6	
9 Andere nicht aufgliederbare Warenverkehre ...		944 761	6 614 780	5 760 616 +	310 117 +	48,9 +	854 164 +	14,8	
1-9 Insgesamt .....		17 097 551	150 035 165	147 491 445 +	884 650 +	5,5 +	2 543 720 +	1,7	
<b>Nicht ermittelte Bundesländer</b>									
1 - 4 Ernährungswirtschaft .....		69	3 814	134 558 -	16 708 -	99,6 -	130 744 -	97,2	
5 - 8 Gewerbliche Wirtschaft .....		241 626	1 251 843	2 337 158 +	521 +	0,2 -	1 085 315 -	46,4	
7 + 8 Fertigwaren .....		16	4 686	143 839 -	16 115 -	99,9 -	139 153 -	96,7	
1 Lebende Tiere .....		-	-	-	-	-	-	-	
2 Nahrungsmittel tierischen Ursprungs .....		-	11	8 -	5 -	x +	3 +	37,5	
3 Nahrungsmittel pflanzlichen Ursprungs .....		69	3 803	132 777 -	16 702 -	99,6 -	128 974 -	97,1	
4 Genussmittel .....		-	-	1 773	-	-	1 773	x	
5 Rohstoffe .....		0	0	- +	0	x +	0	x	
6 Halbwaren .....		241 610	1 247 156	2 193 320 +	16 636 +	7,4 -	946 164 -	43,1	
7 Vorerzeugnisse .....		16	96	6 193 -	90 -	84,9 -	6 097 -	98,4	
8 Enderzeugnisse .....		0	4 588	137 641 -	16 025 -	x -	133 053 -	96,7	
9 Andere nicht aufgliederbare Warenverkehre ...		43	251	162 +	24 +	126,3 +	89 +	54,9	
1-9 Insgesamt .....		241 739	1 255 923	2 471 893 -	16 164 -	6,3 -	1 215 970 -	49,2	

\*) Außenhandelsergebnisse nach Bundesländern und EGW-1-Stellern können über Genesis-Online abgerufen werden (Tabellen 51000-0034 jährlich, 51000-0035 monatlich bzw. Zeitreihen 51000LJ310 jährlich, 51000LM310 monatlich).

## 8.2 Monatliche Entwicklung nach Bundesländern und Warengruppen der Ernährungswirtschaft und der Gewerblichen Wirtschaft \*)

### 8.2.2 Einfuhr

Nr. der Klassifikation	Warengruppe	2013		2012	Zu- (+) bzw. Abnahme (-)		Zu- (+) bzw. Abnahme (-)					
		September	Januar/September	September 2012	gegenüber		gegenüber					
					September 2012		Januar/September 2012					
		in 1 000 Euro		in 1 000 Euro	%	in 1 000 Euro	%					
<b>Deutschland</b>												
1 - 4 Ernährungswirtschaft .....		5 836 225	54 031 711	54 330 344	-	79 829	-	1,3	-	298 633	-	0,5
5 - 8 Gewerbliche Wirtschaft .....		63 364 941	585 146 590	608 875 225	-	2 875 600	-	4,3	-	23 728 635	-	3,9
7 + 8 Fertigwaren .....		48 902 994	440 688 487	458 583 819	-	1 408 413	-	2,8	-	17 895 332	-	3,9
1 Lebende Tiere .....		144 178	1 281 873	1 259 598	+	5 271	+	3,8	+	22 275	+	1,8
2 Nahrungsmittel tierischen Ursprungs .....		1 491 830	13 386 466	13 620 236	-	388	+	0,0	-	233 770	-	1,7
3 Nahrungsmittel pflanzlichen Ursprungs .....		3 365 610	31 762 617	31 337 666	-	39 209	-	1,2	+	424 951	+	1,4
4 Genussmittel .....		834 614	7 600 698	8 112 713	-	45 456	-	5,2	-	512 015	-	6,3
5 Rohstoffe .....		8 369 784	83 640 730	87 018 545	-	1 159 464	-	12,2	-	3 377 815	-	3,9
6 Halbwaren .....		6 092 142	60 817 287	63 272 824	-	307 721	-	4,8	-	2 455 537	-	3,9
7 Vorerzeugnisse .....		7 531 264	69 410 013	73 206 184	-	580 522	-	7,2	-	3 796 171	-	5,2
8 Enderzeugnisse .....		41 371 733	371 278 390	385 377 521	-	827 864	-	2,0	-	14 099 131	-	3,7
9 Andere nicht aufgliederbare Warenverkehre ...		5 503 910	34 997 417	20 749 357	+	2 959 405	+	116,3	+	14 248 060	+	68,7
1-9 Insgesamt .....		74 705 086	674 175 987	683 955 155	+	3 980	+	0,0	-	9 779 168	-	1,4
<b>Baden-Württemberg</b>												
1 - 4 Ernährungswirtschaft .....		566 281	5 577 076	5 657 287	-	27 554	-	4,6	-	80 211	-	1,4
5 - 8 Gewerbliche Wirtschaft .....		10 726 022	92 878 759	98 024 613	-	301 158	-	2,7	-	5 145 854	-	5,2
7 + 8 Fertigwaren .....		9 076 299	77 794 013	83 394 465	-	335 914	-	3,6	-	5 600 452	-	6,7
1 Lebende Tiere .....		559	7 823	18 212	-	856	-	60,5	-	10 389	-	57,0
2 Nahrungsmittel tierischen Ursprungs .....		144 694	1 345 686	1 357 225	-	3 006	-	2,0	-	11 539	-	0,9
3 Nahrungsmittel pflanzlichen Ursprungs .....		358 704	3 609 688	3 721 577	-	25 433	-	6,6	-	111 889	-	3,0
4 Genussmittel .....		62 320	613 860	560 250	+	1 739	+	2,9	+	53 610	+	9,6
5 Rohstoffe .....		995 521	8 986 829	7 507 242	+	149 077	+	17,6	+	1 479 587	+	19,7
6 Halbwaren .....		654 197	6 097 915	7 122 928	-	114 322	-	14,9	-	1 025 013	-	14,4
7 Vorerzeugnisse .....		1 514 212	11 814 985	13 124 189	-	246 140	-	14,0	-	1 309 204	-	10,0
8 Enderzeugnisse .....		7 562 082	65 979 024	70 270 253	-	89 779	-	1,2	-	4 291 229	-	6,1
9 Andere nicht aufgliederbare Warenverkehre ...		894 148	5 719 604	3 969 379	+	406 625	+	83,4	+	1 750 225	+	44,1
1-9 Insgesamt .....		12 186 449	104 175 453	107 651 293	+	77 906	+	0,6	-	3 475 840	-	3,2
<b>Bayern</b>												
1 - 4 Ernährungswirtschaft .....		696 549	5 970 052	5 631 127	+	50 947	+	7,9	+	338 925	+	6,0
5 - 8 Gewerbliche Wirtschaft .....		10 505 345	97 915 385	99 118 259	-	630 211	-	5,7	-	1 202 874	-	1,2
7 + 8 Fertigwaren .....		8 591 715	78 576 739	80 298 539	-	575 035	-	6,3	-	1 721 800	-	2,1
1 Lebende Tiere .....		5 679	45 894	44 425	-	1 663	-	22,7	+	1 469	+	3,3
2 Nahrungsmittel tierischen Ursprungs .....		232 531	1 916 311	1 792 590	+	18 935	+	8,9	+	123 721	+	6,9
3 Nahrungsmittel pflanzlichen Ursprungs .....		391 345	3 417 739	3 176 558	+	43 550	+	12,5	+	241 181	+	7,6
4 Genussmittel .....		67 007	590 115	617 546	-	9 852	-	12,8	-	27 431	-	4,4
5 Rohstoffe .....		1 404 831	14 430 486	13 893 659	-	71 624	-	4,9	+	536 827	+	3,9
6 Halbwaren .....		508 792	4 908 167	4 926 062	+	16 443	+	3,3	-	17 895	-	0,4
7 Vorerzeugnisse .....		791 047	8 971 072	8 482 972	-	100 987	-	11,3	+	488 100	+	5,8
8 Enderzeugnisse .....		7 800 666	69 605 647	71 815 560	-	474 054	-	5,7	-	2 209 913	-	3,1
9 Andere nicht aufgliederbare Warenverkehre ...		901 239	5 965 896	3 770 518	+	445 910	+	97,9	+	2 195 378	+	58,2
1-9 Insgesamt .....		12 103 129	109 851 376	108 519 906	-	133 355	-	1,1	+	1 331 470	+	1,2
<b>Berlin</b>												
1 - 4 Ernährungswirtschaft .....		107 895	918 258	970 761	-	3 930	-	3,5	-	52 503	-	5,4
5 - 8 Gewerbliche Wirtschaft .....		564 039	5 711 651	5 944 695	-	205 466	-	26,7	-	233 044	-	3,9
7 + 8 Fertigwaren .....		534 365	5 389 734	5 580 780	-	195 817	-	26,8	-	191 046	-	3,4
1 Lebende Tiere .....		407	2 730	1 922	+	110	+	37,0	+	808	+	42,0
2 Nahrungsmittel tierischen Ursprungs .....		30 978	219 171	220 910	-	11 414	-	26,9	-	1 739	-	0,8
3 Nahrungsmittel pflanzlichen Ursprungs .....		55 323	497 735	478 457	+	5 740	+	11,6	+	19 278	+	4,0
4 Genussmittel .....		21 177	198 605	269 456	+	1 629	+	8,3	-	70 851	-	26,3
5 Rohstoffe .....		6 556	88 257	120 938	-	6 378	-	49,3	-	32 681	-	27,0
6 Halbwaren .....		23 114	233 656	242 953	-	3 269	-	12,4	-	9 297	-	3,8
7 Vorerzeugnisse .....		62 368	629 866	651 726	-	6 967	-	10,0	-	21 860	-	3,4
8 Enderzeugnisse .....		471 995	4 759 861	4 929 057	-	188 845	-	28,6	-	169 196	-	3,4
9 Andere nicht aufgliederbare Warenverkehre ...		95 761	687 532	415 731	+	44 065	+	85,2	+	271 801	+	65,4
1-9 Insgesamt .....		767 695	7 317 485	7 331 192	-	165 326	-	17,7	-	13 707	-	0,2

## 8.2 Monatliche Entwicklung nach Bundesländern und Warengruppen der Ernährungswirtschaft und der Gewerblichen Wirtschaft \*)

### 8.2.2 Einfuhr

Nr. der Klassifikation	Warengruppe	2013		2012	Zu- (+) bzw. Abnahme (-)		Zu- (+) bzw. Abnahme (-)			
		September	Januar/September		gegenüber September 2012		gegenüber Januar/September 2012			
		in 1 000 Euro		in 1 000 Euro	%	in 1 000 Euro	%			
<b>Brandenburg</b>										
1 - 4 Ernährungswirtschaft .....		130 186	1 141 028	1 078 715	-	6 912	-	5,0	+ 62 313	+ 5,8
5 - 8 Gewerbliche Wirtschaft .....		1 321 771	12 110 683	12 805 311	-	226 490	-	14,6	+ 694 628	+ 5,4
7 + 8 Fertigwaren .....		663 402	6 271 965	6 048 294	-	85 412	-	11,4	+ 223 671	+ 3,7
1 Lebende Tiere .....		89	3 623	5 065	-	405	-	82,0	- 1 442	- 28,5
2 Nahrungsmittel tierischen Ursprungs .....		31 847	313 458	336 218	-	3 080	-	8,8	- 22 760	- 6,8
3 Nahrungsmittel pflanzlichen Ursprungs .....		83 107	668 850	614 176	-	2 880	-	3,3	+ 54 674	+ 8,9
4 Genussmittel .....		15 142	155 082	123 245	-	545	-	3,5	+ 31 837	+ 25,8
5 Rohstoffe .....		571 357	5 074 644	5 954 820	-	138 894	-	19,6	- 880 176	- 14,8
6 Halbwaren .....		87 009	764 070	802 197	-	2 189	-	2,5	- 38 127	- 4,8
7 Vorerzeugnisse .....		117 599	1 234 626	1 271 700	-	55 993	-	32,3	- 37 074	- 2,9
8 Enderzeugnisse .....		545 804	5 037 325	4 776 593	-	29 413	-	5,1	+ 260 732	+ 5,5
9 Andere nicht aufgliederbare Warenverkehre ...		95 327	592 288	349 173	+	52 852	+	124,4	+ 243 115	+ 69,6
1-9 Insgesamt .....		1 547 288	13 843 997	14 233 209	-	180 542	-	10,4	- 389 212	- 2,7
<b>Bremen</b>										
1 - 4 Ernährungswirtschaft .....		267 290	2 643 638	2 922 549	-	43 422	-	14,0	- 278 911	- 9,5
5 - 8 Gewerbliche Wirtschaft .....		711 746	7 378 234	6 927 697	+	19 155	+	2,8	+ 450 537	+ 6,5
7 + 8 Fertigwaren .....		536 528	5 683 580	5 314 935	+	11 469	+	2,2	+ 368 645	+ 6,9
1 Lebende Tiere .....		2	27	1 082	+	2	x	x	- 1 055	- 97,5
2 Nahrungsmittel tierischen Ursprungs .....		89 827	793 025	811 636	-	1 804	-	2,0	- 18 611	- 2,3
3 Nahrungsmittel pflanzlichen Ursprungs .....		56 641	588 454	569 539	-	4 997	-	8,1	+ 18 915	+ 3,3
4 Genussmittel .....		120 820	1 262 126	1 540 300	-	36 620	-	23,3	- 278 174	- 18,1
5 Rohstoffe .....		48 130	629 143	655 332	-	23 524	-	32,8	- 26 189	- 4,0
6 Halbwaren .....		127 084	1 065 523	957 429	+	31 212	+	32,6	+ 108 094	+ 11,3
7 Vorerzeugnisse .....		73 926	706 909	795 360	-	14 511	-	16,4	- 88 451	- 11,1
8 Enderzeugnisse .....		462 608	4 976 666	4 519 591	+	25 986	+	6,0	+ 457 075	+ 10,1
9 Andere nicht aufgliederbare Warenverkehre ...		55 759	364 226	191 546	+	33 182	+	147,0	+ 172 680	+ 90,2
1-9 Insgesamt .....		1 034 791	10 386 076	10 041 817	+	8 917	+	0,9	+ 344 259	+ 3,4
<b>Hamburg</b>										
1 - 4 Ernährungswirtschaft .....		733 993	6 722 211	7 373 860	-	34 535	-	4,5	- 651 649	- 8,8
5 - 8 Gewerbliche Wirtschaft .....		4 044 221	43 518 619	44 367 368	-	602 610	-	13,0	- 848 749	- 1,9
7 + 8 Fertigwaren .....		2 686 311	30 025 126	30 299 299	-	309 001	-	10,3	- 274 173	- 0,9
1 Lebende Tiere .....		36	443	664	+	1	+	2,9	- 221	- 33,3
2 Nahrungsmittel tierischen Ursprungs .....		121 946	1 004 288	1 093 107	+	5 761	+	5,0	- 88 819	- 8,1
3 Nahrungsmittel pflanzlichen Ursprungs .....		466 554	4 344 262	4 868 532	-	47 873	-	9,3	- 524 270	- 10,8
4 Genussmittel .....		145 461	1 373 229	1 411 549	+	7 589	+	5,5	- 38 320	- 2,7
5 Rohstoffe .....		325 519	5 072 229	7 024 165	-	649 199	-	66,6	- 1 951 936	- 27,8
6 Halbwaren .....		1 032 391	8 421 259	7 043 916	+	355 582	+	52,5	+ 1 377 343	+ 19,6
7 Vorerzeugnisse .....		250 426	2 332 387	2 318 474	+	20 410	+	8,9	+ 13 913	+ 0,6
8 Enderzeugnisse .....		2 435 888	27 692 734	27 980 809	-	329 414	-	11,9	- 288 075	- 1,0
9 Andere nicht aufgliederbare Warenverkehre ...		179 375	1 141 178	516 414	+	120 805	+	206,3	+ 624 764	+ 121,0
1-9 Insgesamt .....		4 957 585	51 382 006	52 257 680	-	516 349	-	9,4	- 875 674	- 1,7
<b>Hessen</b>										
1 - 4 Ernährungswirtschaft .....		260 826	2 233 739	2 192 556	+	8 131	+	3,2	+ 41 183	+ 1,9
5 - 8 Gewerbliche Wirtschaft .....		6 038 096	55 281 413	54 497 357	+	167 528	+	2,9	+ 784 056	+ 1,4
7 + 8 Fertigwaren .....		4 924 883	44 393 624	46 111 354	-	110 638	-	2,2	- 1 717 730	- 3,7
1 Lebende Tiere .....		1 558	11 893	8 413	+	432	+	38,4	+ 3 480	+ 41,4
2 Nahrungsmittel tierischen Ursprungs .....		56 345	501 720	482 582	+	6 664	+	13,4	+ 19 138	+ 4,0
3 Nahrungsmittel pflanzlichen Ursprungs .....		177 736	1 504 733	1 497 998	-	1 128	-	0,6	+ 6 735	+ 0,4
4 Genussmittel .....		25 186	215 377	203 537	+	2 164	+	9,4	+ 11 840	+ 5,8
5 Rohstoffe .....		479 204	4 185 926	1 543 923	+	370 475	x	x	+ 2 642 003	x
6 Halbwaren .....		634 008	6 701 857	6 842 086	-	92 312	-	12,7	- 140 229	- 2,0
7 Vorerzeugnisse .....		612 567	5 618 849	5 833 189	-	87 114	-	12,5	- 214 340	- 3,7
8 Enderzeugnisse .....		4 312 312	38 774 753	40 278 169	-	23 524	-	0,5	- 1 503 416	- 3,7
9 Andere nicht aufgliederbare Warenverkehre ...		459 840	2 917 064	1 427 544	+	286 210	+	164,8	+ 1 489 520	+ 104,3
1-9 Insgesamt .....		6 758 768	60 432 251	58 117 472	+	461 874	+	7,3	+ 2 314 779	+ 4,0

## 8.2 Monatliche Entwicklung nach Bundesländern und Warengruppen der Ernährungswirtschaft und der Gewerblichen Wirtschaft \*)

### 8.2.2 Einfuhr

Nr. der Klassifikation	Warengruppe	2013		2012	Zu- (+) bzw. Abnahme (-)		Zu- (+) bzw. Abnahme (-)		
		September	Januar/September	gegenüber September 2012	gegenüber Januar/September 2012				
					in 1 000 Euro	in 1 000 Euro	%	in 1 000 Euro	%
<b>Mecklenburg-Vorpommern</b>									
1 - 4 Ernährungswirtschaft .....		98 774	751 583	733 002 +	20 708 +	26,5 +	18 581 +	2,5	
5 - 8 Gewerbliche Wirtschaft .....		291 511	2 256 466	2 391 117 +	24 302 +	9,1 -	134 651 -	5,6	
7 + 8 Fertigwaren .....		170 958	1 354 951	1 428 376 +	8 357 +	5,1 -	73 425 -	5,1	
1 Lebende Tiere .....		1 925	15 629	12 110 +	1 164 +	x +	3 519 +	29,1	
2 Nahrungsmittel tierischen Ursprungs .....		36 892	285 044	315 301 +	4 456 +	13,7 -	30 257 -	9,6	
3 Nahrungsmittel pflanzlichen Ursprungs .....		55 376	424 022	371 428 +	14 005 +	33,9 +	52 594 +	14,2	
4 Genussmittel .....		4 575	26 883	34 161 +	1 077 +	30,8 -	7 278 -	21,3	
5 Rohstoffe .....		16 226	210 146	328 669 -	31 992 -	66,3 -	118 523 -	36,1	
6 Halbwaren .....		104 329	691 364	634 085 +	47 939 +	85,0 +	57 279 +	9,0	
7 Vorerzeugnisse .....		54 759	413 328	445 506 +	4 220 +	8,3 -	32 178 -	7,2	
8 Enderzeugnisse .....		116 200	941 613	982 867 +	4 137 +	3,7 -	41 254 -	4,2	
9 Andere nicht aufgliederbare Warenverkehre ...		45 708	271 983	118 092 +	30 974 +	210,2 +	153 891 +	130,3	
1-9 Insgesamt .....		435 998	3 280 057	3 242 217 +	75 986 +	21,1 +	37 840 +	1,2	
<b>Niedersachsen</b>									
1 - 4 Ernährungswirtschaft .....		673 374	5 989 597	5 921 597 +	10 439 +	1,6 +	68 000 +	1,1	
5 - 8 Gewerbliche Wirtschaft .....		5 689 744	52 928 877	59 274 737 -	929 375 -	14,0 -	6 345 860 -	10,7	
7 + 8 Fertigwaren .....		3 705 555	33 247 329	35 517 168 -	278 066 -	7,0 -	2 269 839 -	6,4	
1 Lebende Tiere .....		60 261	596 495	522 030 +	3 368 +	5,9 +	74 465 +	14,3	
2 Nahrungsmittel tierischen Ursprungs .....		169 643	1 570 103	1 697 780 -	11 129 -	6,2 -	127 677 -	7,5	
3 Nahrungsmittel pflanzlichen Ursprungs .....		374 781	3 365 312	3 219 195 +	19 081 +	5,4 +	146 117 +	4,5	
4 Genussmittel .....		68 696	457 671	482 583 -	871 -	1,3 -	24 912 -	5,2	
5 Rohstoffe .....		1 476 026	14 586 883	18 220 608 -	544 458 -	26,9 -	3 633 725 -	19,9	
6 Halbwaren .....		508 165	5 094 688	5 536 940 -	106 845 -	17,4 -	442 252 -	8,0	
7 Vorerzeugnisse .....		682 867	5 828 665	6 286 133 +	31 739 +	4,9 -	457 468 -	7,3	
8 Enderzeugnisse .....		3 022 692	27 418 669	29 231 020 -	309 806 -	9,3 -	1 812 351 -	6,2	
9 Andere nicht aufgliederbare Warenverkehre ...		433 441	2 723 521	1 743 378 +	221 110 +	104,1 +	980 143 +	56,2	
1-9 Insgesamt .....		6 796 560	61 642 025	66 939 727 -	697 823 -	9,3 -	5 297 702 -	7,9	
<b>Nordrhein-Westfalen</b>									
1 - 4 Ernährungswirtschaft .....		1 308 500	12 804 324	12 800 990 -	39 764 -	2,9 +	3 334 +	0,0	
5 - 8 Gewerbliche Wirtschaft .....		14 106 440	131 726 474	134 440 183 +	92 866 +	0,7 -	2 713 709 -	2,0	
7 + 8 Fertigwaren .....		10 377 994	91 458 774	92 670 931 +	471 645 +	4,8 -	1 212 157 -	1,3	
1 Lebende Tiere .....		49 330	411 859	449 896 -	1 253 -	2,5 -	38 037 -	8,5	
2 Nahrungsmittel tierischen Ursprungs .....		311 354	3 059 109	3 205 023 -	12 831 -	4,0 -	145 914 -	4,6	
3 Nahrungsmittel pflanzlichen Ursprungs .....		826 784	8 280 797	8 077 810 -	29 225 -	3,4 +	202 987 +	2,5	
4 Genussmittel .....		121 030	1 052 559	1 068 247 +	3 543 +	3,0 -	15 688 -	1,5	
5 Rohstoffe .....		2 108 262	21 582 438	21 470 413 +	10 498 +	0,5 +	112 025 +	0,5	
6 Halbwaren .....		1 620 186	18 685 234	20 298 837 -	389 278 -	19,4 -	1 613 603 -	7,9	
7 Vorerzeugnisse .....		1 960 680	18 655 914	20 106 152 -	158 476 -	7,5 -	1 450 238 -	7,2	
8 Enderzeugnisse .....		8 417 311	72 802 854	72 564 770 +	630 123 +	8,1 +	238 084 +	0,3	
9 Andere nicht aufgliederbare Warenverkehre ...		1 425 142	8 929 583	4 876 999 +	828 427 +	138,8 +	4 052 584 +	83,1	
1-9 Insgesamt .....		16 840 079	153 460 411	152 118 201 +	881 518 +	5,5 +	1 342 210 +	0,9	
<b>Rheinland-Pfalz</b>									
1 - 4 Ernährungswirtschaft .....		224 771	2 342 948	2 387 667 -	6 724 -	2,9 -	44 719 -	1,9	
5 - 8 Gewerbliche Wirtschaft .....		2 118 473	19 530 451	20 790 948 +	43 110 +	2,1 -	1 260 497 -	6,1	
7 + 8 Fertigwaren .....		1 814 581	16 405 347	17 019 637 +	97 202 +	5,7 -	614 290 -	3,6	
1 Lebende Tiere .....		4 219	44 694	46 273 -	1 467 -	25,8 -	1 579 -	3,4	
2 Nahrungsmittel tierischen Ursprungs .....		46 649	410 094	390 214 +	10 008 +	27,3 +	19 880 +	5,1	
3 Nahrungsmittel pflanzlichen Ursprungs .....		75 075	1 027 899	1 081 877 -	20 514 -	21,5 -	53 978 -	5,0	
4 Genussmittel .....		98 829	860 264	869 306 +	5 248 +	5,6 -	9 042 -	1,0	
5 Rohstoffe .....		44 541	367 552	862 528 -	53 209 -	54,4 -	494 976 -	57,4	
6 Halbwaren .....		259 344	2 757 546	2 908 772 -	878 -	0,3 -	151 226 -	5,2	
7 Vorerzeugnisse .....		516 237	4 837 097	4 797 508 +	47 904 +	10,2 +	39 589 +	0,8	
8 Enderzeugnisse .....		1 298 347	11 568 247	12 222 103 +	49 306 +	3,9 -	653 856 -	5,3	
9 Andere nicht aufgliederbare Warenverkehre ...		247 474	1 474 291	726 144 +	146 161 +	144,3 +	748 147 +	103,0	
1-9 Insgesamt .....		2 590 722	23 347 715	23 904 768 +	182 557 +	7,6 -	557 053 -	2,3	

## 8.2 Monatliche Entwicklung nach Bundesländern und Warengruppen der Ernährungswirtschaft und der Gewerblichen Wirtschaft \*)

### 8.2.2 Einfuhr

Nr. der Klassifikation	Warengruppe	2013		2012		Zu- (+) bzw. Abnahme (-)		Zu- (+) bzw. Abnahme (-)				
		September	Januar/September	gegenüber		gegenüber						
				September 2012		Januar/September 2012						
in 1 000 Euro		in 1 000 Euro	%	in 1 000 Euro	%							
<b>Saarland</b>												
1 - 4 Ernährungswirtschaft .....		61 169	612 758	621 883	-	13 018	-	17,5	-	9 125	-	1,5
5 - 8 Gewerbliche Wirtschaft .....		823 754	7 653 025	8 802 760	-	41 584	-	4,8	-	1 149 735	-	13,1
7 + 8 Fertigwaren .....		660 614	6 159 858	7 017 201	-	36 019	-	5,2	-	857 343	-	12,2
1 Lebende Tiere .....		-	38	86	-	5	-	x	-	48	-	55,8
2 Nahrungsmittel tierischen Ursprungs .....		23 189	231 172	240 988	-	4 936	-	17,6	-	9 816	-	4,1
3 Nahrungsmittel pflanzlichen Ursprungs .....		34 201	336 588	325 459	-	5 282	-	13,4	+	11 129	+	3,4
4 Genussmittel .....		3 778	44 945	55 354	-	2 795	-	42,5	-	10 409	-	18,8
5 Rohstoffe .....		97 288	964 969	1 133 338	-	1 647	-	1,7	-	168 369	-	14,9
6 Halbwaren .....		65 846	528 163	652 208	-	3 923	-	5,6	-	124 045	-	19,0
7 Vorerzeugnisse .....		58 985	607 603	685 518	-	5 915	-	9,1	-	77 915	-	11,4
8 Enderzeugnisse .....		601 626	5 552 254	6 331 685	-	30 103	-	4,8	-	779 431	-	12,3
9 Andere nicht aufgliederbare Warenverkehre ...		62 790	399 619	212 561	+	37 371	+	147,0	+	187 058	+	88,0
1-9 Insgesamt .....		947 718	8 665 402	9 637 194	-	17 229	-	1,8	-	971 792	-	10,1
<b>Sachsen</b>												
1 - 4 Ernährungswirtschaft .....		85 671	814 832	807 027	-	8 307	-	8,8	+	7 805	+	1,0
5 - 8 Gewerbliche Wirtschaft .....		1 422 286	12 107 711	13 193 997	-	4 805	-	0,3	-	1 086 286	-	8,2
7 + 8 Fertigwaren .....		1 186 296	9 888 216	10 490 557	+	9 202	+	0,8	-	602 341	-	5,7
1 Lebende Tiere .....		1 838	13 056	14 638	-	872	-	32,2	-	1 582	-	10,8
2 Nahrungsmittel tierischen Ursprungs .....		28 261	265 627	244 093	-	575	-	2,0	+	21 534	+	8,8
3 Nahrungsmittel pflanzlichen Ursprungs .....		43 171	434 185	450 873	-	7 565	-	14,9	-	16 688	-	3,7
4 Genussmittel .....		12 401	101 961	97 405	+	706	+	6,0	+	4 556	+	4,7
5 Rohstoffe .....		124 673	1 071 439	1 354 454	+	7 531	+	6,4	-	283 015	-	20,9
6 Halbwaren .....		111 319	1 148 027	1 348 999	-	21 539	-	16,2	-	200 972	-	14,9
7 Vorerzeugnisse .....		142 850	1 359 485	1 508 686	-	1 687	-	1,2	-	149 201	-	9,9
8 Enderzeugnisse .....		1 043 446	8 528 738	8 981 852	+	10 892	+	1,1	-	453 114	-	5,0
9 Andere nicht aufgliederbare Warenverkehre ...		144 464	906 488	796 701	+	50 218	+	53,3	+	109 787	+	13,8
1-9 Insgesamt .....		1 652 427	13 829 062	14 797 740	+	37 115	+	2,3	-	968 678	-	6,5
<b>Sachsen-Anhalt</b>												
1 - 4 Ernährungswirtschaft .....		126 310	884 145	727 115	+	38 373	+	43,6	+	157 030	+	21,6
5 - 8 Gewerbliche Wirtschaft .....		1 210 074	10 624 484	10 792 207	+	19 413	+	1,6	-	167 723	-	1,6
7 + 8 Fertigwaren .....		594 101	4 701 762	4 814 795	+	56 383	+	10,5	-	113 033	-	2,3
1 Lebende Tiere .....		8 262	36 490	36 966	+	5 394	-	x	-	476	-	1,3
2 Nahrungsmittel tierischen Ursprungs .....		16 153	124 916	89 691	+	7 196	+	80,3	+	35 225	+	39,3
3 Nahrungsmittel pflanzlichen Ursprungs .....		93 032	647 764	536 195	+	26 643	+	40,1	+	111 569	+	20,8
4 Genussmittel .....		8 866	74 987	64 264	-	858	-	8,8	+	10 723	+	16,7
5 Rohstoffe .....		535 760	4 818 542	4 805 955	-	37 962	-	6,6	+	12 587	+	0,3
6 Halbwaren .....		80 218	1 104 176	1 171 438	+	999	+	1,3	-	67 262	-	5,7
7 Vorerzeugnisse .....		164 662	1 533 723	1 702 832	-	9 850	-	5,6	-	169 109	-	9,9
8 Enderzeugnisse .....		429 442	3 168 057	3 111 980	+	66 231	+	18,2	+	56 077	+	1,8
9 Andere nicht aufgliederbare Warenverkehre ...		79 343	494 187	220 457	+	50 602	+	176,1	+	273 730	+	124,2
1-9 Insgesamt .....		1 415 723	12 002 797	11 739 789	+	108 378	+	8,3	+	263 008	+	2,2
<b>Schleswig-Holstein</b>												
1 - 4 Ernährungswirtschaft .....		215 196	2 112 433	2 072 304	-	17 621	-	7,6	+	40 129	+	1,9
5 - 8 Gewerbliche Wirtschaft .....		1 197 079	10 996 171	12 737 504	-	196 208	-	14,1	-	1 741 333	-	13,7
7 + 8 Fertigwaren .....		985 876	8 705 927	9 892 181	-	54 961	-	5,3	-	1 186 254	-	12,0
1 Lebende Tiere .....		9 187	80 831	84 652	+	1 641	+	21,7	-	3 821	-	4,5
2 Nahrungsmittel tierischen Ursprungs .....		71 649	639 746	647 342	-	2 040	-	2,8	-	7 596	-	1,2
3 Nahrungsmittel pflanzlichen Ursprungs .....		92 671	959 660	912 530	-	12 133	-	11,6	+	47 130	+	5,2
4 Genussmittel .....		41 691	432 212	427 768	-	5 084	-	10,9	+	4 444	+	1,0
5 Rohstoffe .....		85 131	1 076 921	1 387 722	-	119 225	-	58,3	-	310 801	-	22,4
6 Halbwaren .....		126 078	1 213 329	1 457 583	-	22 012	-	14,9	-	244 254	-	16,8
7 Vorerzeugnisse .....		177 701	1 740 265	1 805 234	-	3 815	-	2,1	-	64 969	-	3,6
8 Enderzeugnisse .....		808 178	6 965 660	8 086 920	-	51 140	-	6,0	-	1 121 260	-	13,9
9 Andere nicht aufgliederbare Warenverkehre ...		165 040	1 048 512	613 168	+	86 397	+	109,9	+	435 344	+	71,0
1-9 Insgesamt .....		1 577 317	14 157 144	15 422 978	-	127 432	-	7,5	-	1 265 834	-	8,2



## 8.2 Monatliche Entwicklung nach Bundesländern und Warengruppen der Ernährungswirtschaft und der Gewerblichen Wirtschaft \*)

### 8.2.2 Einfuhr

Nr. der Klassifikation	Warengruppe	2013		2012		Zu- (+) bzw. Abnahme (-)		Zu- (+) bzw. Abnahme (-)	
		September	Januar/September	gegenüber		gegenüber			
				September 2012		Januar/September 2012			
in 1 000 Euro		in 1 000 Euro	%	in 1 000 Euro	%				
<b>Thüringen</b>									
1 - 4 Ernährungswirtschaft .....		78 539	720 283	525 285 +	10 146 +	14,8 +	194 998 +	37,1	
5 - 8 Gewerbliche Wirtschaft .....		597 037	5 027 878	5 315 143 +	41 324 +	7,4 -	287 265 -	5,4	
7 + 8 Fertigwaren .....		563 228	4 662 947	4 729 229 +	61 673 +	12,3 -	66 282 -	1,4	
1 Lebende Tiere .....		582	5 724	4 549 -	152 -	20,7 +	1 175 +	25,8	
2 Nahrungsmittel tierischen Ursprungs .....		19 234	145 198	129 614 +	4 488 +	30,4 +	15 584 +	12,0	
3 Nahrungsmittel pflanzlichen Ursprungs .....		49 802	508 712	339 910 +	5 771 +	13,1 +	168 802 +	49,7	
4 Genussmittel .....		8 922	60 649	51 219 +	41 +	0,5 +	9 430 +	18,4	
5 Rohstoffe .....		5 515	60 453	221 998 -	15 097 -	73,2 -	161 545 -	72,8	
6 Halbwaren .....		28 289	304 472	363 928 -	5 260 -	15,7 -	59 456 -	16,3	
7 Vorerzeugnisse .....		105 983	896 501	982 560 +	7 770 +	7,9 -	86 059 -	8,8	
8 Enderzeugnisse .....		457 248	3 766 443	3 746 667 +	53 907 +	13,4 +	19 776 +	0,5	
9 Andere nicht aufgliederbare Warenverkehre ...		65 911	416 703	324 948 +	24 275 +	58,3 +	91 755 +	28,2	
1-9 Insgesamt .....		741 485	6 164 889	6 165 404 +	75 739 +	11,4 -	515 +	0,0	
<b>Für das Ausland bestimmte Waren</b>									
1 - 4 Ernährungswirtschaft .....		200 854	1 792 032	1 904 914 -	16 581 -	7,6 -	112 882 -	5,9	
5 - 8 Gewerbliche Wirtschaft .....		1 997 122	17 492 312	19 437 445 -	145 305 -	6,8 -	1 945 133 -	10,0	
7 + 8 Fertigwaren .....		1 830 153	15 960 980	17 942 245 -	143 349 -	7,3 -	1 981 265 -	11,0	
1 Lebende Tiere .....		244	4 622	8 615 -	168 -	40,8 -	3 993 -	46,3	
2 Nahrungsmittel tierischen Ursprungs .....		60 638	561 445	565 887 -	7 081 -	10,5 -	4 442 -	0,8	
3 Nahrungsmittel pflanzlichen Ursprungs .....		131 307	1 146 111	1 094 272 +	3 283 +	2,6 +	51 839 +	4,7	
4 Genussmittel .....		8 666	79 860	236 134 -	12 614 -	59,3 -	156 274 -	66,2	
5 Rohstoffe .....		45 244	433 867	532 779 -	3 836 -	7,8 -	98 912 -	18,6	
6 Halbwaren .....		121 727	1 097 466	962 415 +	1 885 +	1,6 +	135 051 +	14,0	
7 Vorerzeugnisse .....		244 367	2 228 601	2 406 839 -	999 -	0,4 -	178 238 -	7,4	
8 Enderzeugnisse .....		1 585 781	13 732 370	15 535 398 -	142 346 -	8,2 -	1 803 028 -	11,6	
9 Andere nicht aufgliederbare Warenverkehre ...		147 321	892 389	404 806 +	95 015 +	181,7 +	487 583 +	120,4	
1-9 Insgesamt .....		2 345 297	20 176 728	21 747 177 -	66 869 -	2,8 -	1 570 449 -	7,2	
<b>Nicht ermittelte Bundesländer</b>									
1 - 4 Ernährungswirtschaft .....		47	774	1 705 -	205 -	81,3 -	931 -	54,6	
5 - 8 Gewerbliche Wirtschaft .....		181	7 997	13 884 -	86 -	32,2 -	5 887 -	42,4	
7 + 8 Fertigwaren .....		135	7 615	13 833 -	132 -	49,4 -	6 218 -	45,0	
1 Lebende Tiere .....		-	2	-	-	- +	2	x	
2 Nahrungsmittel tierischen Ursprungs .....		-	353	35	-	- +	318	x	
3 Nahrungsmittel pflanzlichen Ursprungs .....		-	106	1 280 -	252	x -	1 174 -	91,7	
4 Genussmittel .....		47	313	389 +	47	x -	76	19,5	
5 Rohstoffe .....		-	6	2	-	- +	4	x	
6 Halbwaren .....		46	375	48 +	46	x +	327	x	
7 Vorerzeugnisse .....		28	137	1 606 -	111 -	79,9 -	1 469 -	91,5	
8 Enderzeugnisse .....		107	7 475	12 227 -	22 -	17,1 -	4 752 -	38,9	
9 Andere nicht aufgliederbare Warenverkehre ...		5 827	52 353	71 798 -	794 -	12,0 -	19 445 -	27,1	
1-9 Insgesamt .....		6 055	61 113	87 391 -	1 085 -	15,2 -	26 278 -	30,1	

\*) Außenhandelsergebnisse nach Bundesländern und EGW-1-Stellern können über Genesis-Online abgerufen werden (Tabellen 51000-0034 jährlich, 51000-0035 monatlich bzw. Zeitreihen 51000LJ310 jährlich, 51000LM310 monatlich).

## Verkehrszweige Intra Ausfuhr Januar / September 2013

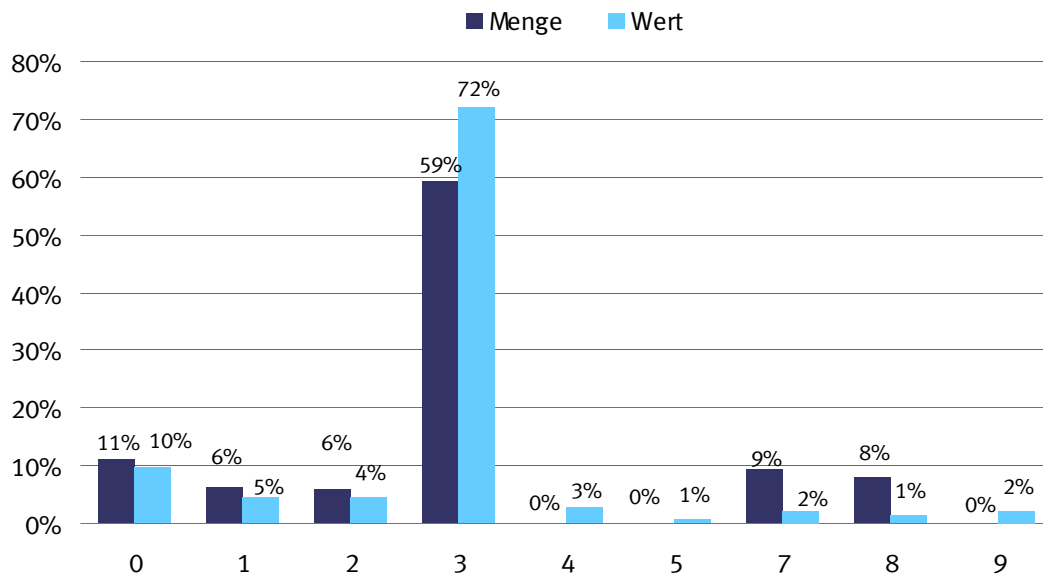

- |                       |
|-----------------------|
| 0 = Nicht ermittelt   |
| 1 = Seeverkehr        |
| 2 = Eisenbahnverkehr  |
| 3 = Straßenverkehr    |
| 4 = Luftverkehr       |
| 5 = Postverkehr       |
| 7 = Rohrleitungen     |
| 8 = Binnenschifffahrt |
| 9 = Eigenantrieb      |

## Verkehrszweige Intra Einfuhr Januar / September 2013

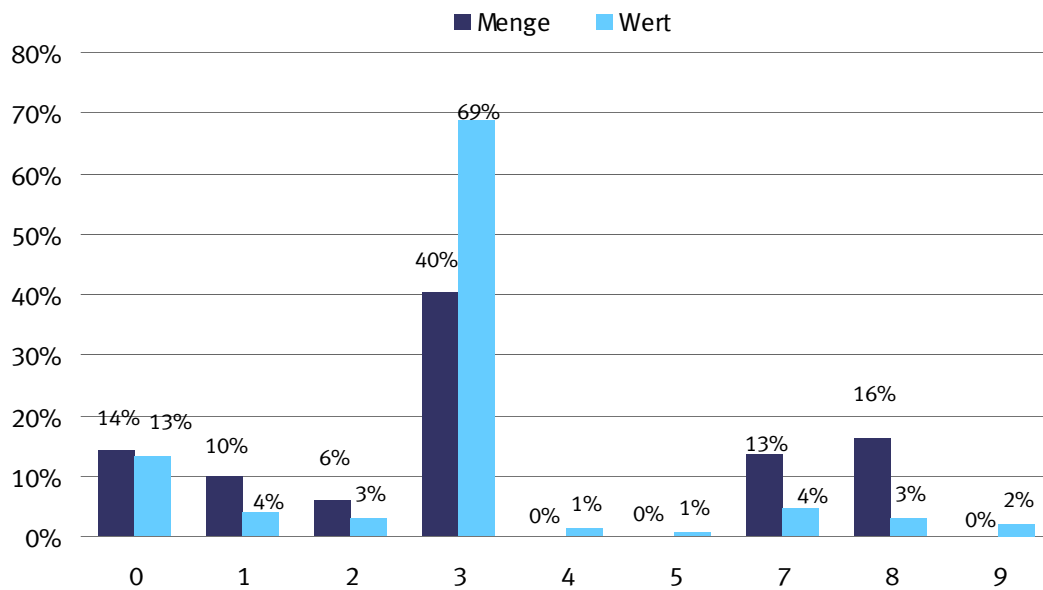

- |                       |
|-----------------------|
| 0 = Nicht ermittelt   |
| 1 = Seeverkehr        |
| 2 = Eisenbahnverkehr  |
| 3 = Straßenverkehr    |
| 4 = Luftverkehr       |
| 5 = Postverkehr       |
| 7 = Rohrleitungen     |
| 8 = Binnenschifffahrt |
| 9 = Eigenantrieb      |

## Verkehrszweige Extra Ausfuhr Januar / September 2013

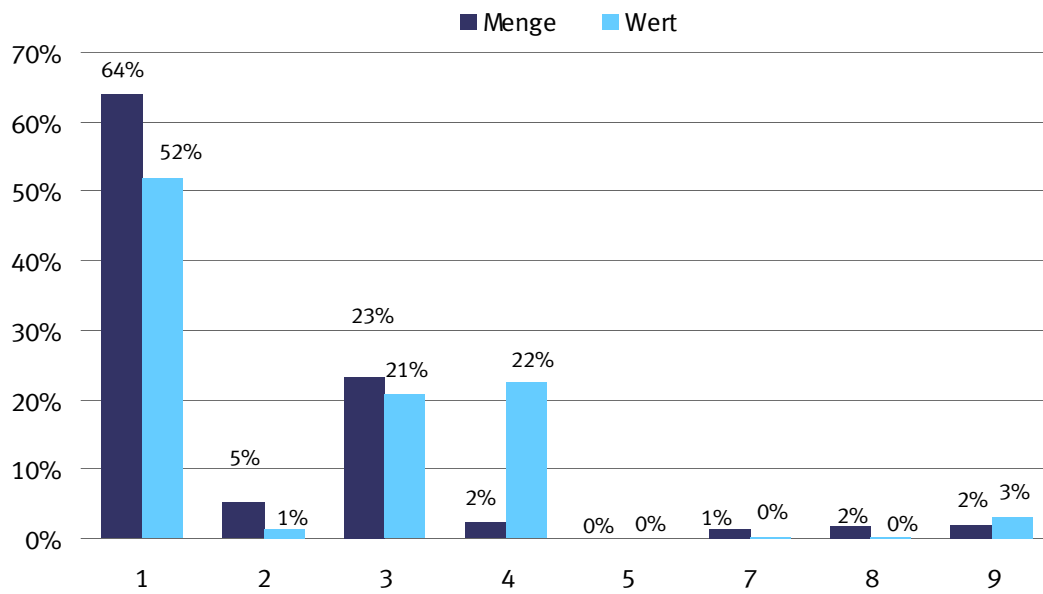

- |                       |
|-----------------------|
| 1 = Seeverkehr        |
| 2 = Eisenbahnverkehr  |
| 3 = Straßenverkehr    |
| 4 = Luftverkehr       |
| 5 = Postverkehr       |
| 7 = Rohrleitungen     |
| 8 = Binnenschifffahrt |
| 9 = Eigenantrieb      |

## Verkehrszweige Extra Einfuhr Januar / September 2013

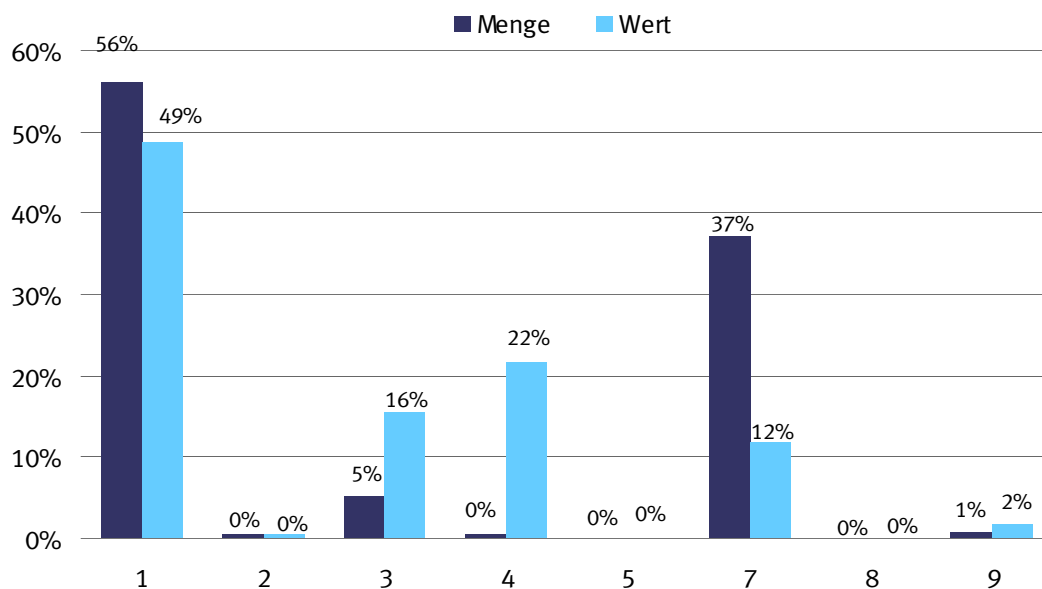

- |   |
|---|
| <p>1 = Seeverkehr<br/>                 2 = Eisenbahnverkehr<br/>                 3 = Straßenverkehr<br/>                 4 = Luftverkehr<br/>                 5 = Postverkehr<br/>                 7 = Rohrleitungen<br/>                 8 = Binnenschifffahrt<br/>                 9 = Eigenantrieb</p> |
|---|

## 9.1 Verkehrszweige Januar / September 2013

### 9.1.1 Intrahandel

Verkehrszweige	Intrahandel			
	Ausfuhr		Einfuhr	
	in Tonnen	in 1 000 Euro	in Tonnen	in 1 000 Euro
Seeverkehr .....	13 790 450	21 582 547	28 620 033	16 821 458
Eisenbahnverkehr .....	13 108 161	20 635 736	16 971 063	12 316 620
Strassenverkehr .....	131 465 342	335 541 698	116 581 293	296 169 087
Luftverkehr .....	188 713	12 921 499	77 285	5 198 633
Post .....	105 115	3 570 901	108 562	3 132 502
Rohrleitungen .....	20 785 513	9 504 361	38 891 767	19 216 770
Binnenschifffahrt .....	17 806 220	5 716 880	46 949 733	13 060 374
Eigenantrieb .....	327 210	10 417 594	57 916	8 112 531
Nicht ermittelt .....	24 667 939	45 135 518	41 684 324	56 209 912

## 9.1 Verkehrszweige Januar / September 2013

### 9.1.2 Extrahandel

Verkehrszweige	Extrahandel			
	Ausfuhr		Einfuhr	
	in Tonnen	in 1 000 Euro	in Tonnen	in 1 000 Euro
Seeverkehr .....	43 840 582	184 790 430	95 576 057	118 775 465
Eisenbahnverkehr .....	3 458 464	5 323 115	810 975	1 070 496
Strassenverkehr .....	15 891 570	73 740 167	8 601 564	37 869 648
Luftverkehr .....	1 558 562	79 762 446	659 359	52 661 072
Post .....	953	193 757	1 748	95 384
Rohrleitungen .....	996 530	847 948	63 228 310	29 074 456
Binnenschifffahrt .....	1 266 099	847 446	197 818	211 383
Eigenantrieb .....	1 431 643	11 231 654	1 217 366	4 180 363

## 9.2 Erdteile nach Verkehrszweigen Januar / September 2013

### 9.2.1 Intrahandel

#### 9.2.1.1 in Tonnen

Verkehrszweige	Ausfuhr					
	Insgesamt	Europa	Afrika	Amerika	Asien	Australien und Ozeanien
Seeverkehr .....	13 790 450	13 790 450	-	-	-	-
Eisenbahnverkehr .....	13 108 161	13 108 161	-	-	-	-
Strassenverkehr .....	131 465 342	131 465 342	-	-	-	-
Luftverkehr .....	188 713	188 713	-	-	-	-
Post .....	105 115	105 115	-	-	-	-
Rohrleitungen .....	20 785 513	20 785 513	-	-	-	-
Binnenschifffahrt .....	17 806 220	17 806 220	-	-	-	-
Eigenantrieb .....	327 210	327 210	-	-	-	-
Nicht ermittelt .....	24 667 939	24 667 939	-	-	-	-

## 9.2 Erdteile nach Verkehrszweigen Januar / September 2013

### 9.2.1 Intrahandel

#### 9.2.1.2 in 1 000 Euro

Verkehrszweige	Ausfuhr					
	Insgesamt	Europa	Afrika	Amerika	Asien	Australien und Ozeanien
Seeverkehr .....	21 582 547	21 582 547	-	-	-	-
Eisenbahnverkehr .....	20 635 736	20 635 736	-	-	-	-
Strassenverkehr .....	335 541 698	335 541 698	-	-	-	-
Luftverkehr .....	12 921 499	12 921 499	-	-	-	-
Post .....	3 570 901	3 570 901	-	-	-	-
Rohrleitungen .....	9 504 361	9 504 361	-	-	-	-
Binnenschifffahrt .....	5 716 880	5 716 880	-	-	-	-
Eigenantrieb .....	10 417 594	10 417 594	-	-	-	-
Nicht ermittelt .....	45 135 518	45 135 518	-	-	-	-

## 9.2 Erdteile nach Verkehrszweigen Januar / September 2013

### 9.2.1 Intrahandel

#### 9.2.1.3 in Tonnen

Verkehrszweige	Einfuhr					
	Insgesamt	Europa	Afrika	Amerika	Asien	Australien und Ozeanien
Seeverkehr .....	28 620 033	26 611 269	76 724	1 192 139	259 782	480 119
Eisenbahnverkehr .....	16 971 063	13 269 920	871 033	2 423 717	35 303	371 089
Strassenverkehr .....	116 581 293	110 540 020	758 019	3 143 129	2 048 831	91 294
Luftverkehr .....	77 285	67 557	16	6 304	3 406	3
Post .....	108 562	103 000	152	854	4 465	91
Rohrleitungen .....	38 891 767	38 891 767	-	-	-	-
Binnenschifffahrt .....	46 949 733	21 495 104	2 588 914	20 736 015	381 106	1 748 593
Eigenantrieb .....	57 916	57 807	-	49	61	-
Nicht ermittelt .....	41 684 324	35 586 974	169 104	4 881 328	917 172	129 747

## 9.2 Erdteile nach Verkehrszweigen Januar / September 2013

### 9.2.1 Intrahandel

#### 9.2.1.4 in 1 000 Euro

Verkehrszweige	Einfuhr					
	Insgesamt	Europa	Afrika	Amerika	Asien	Australien und Ozeanien
Seeverkehr .....	16 821 458	15 538 310	92 805	370 770	741 313	78 259
Eisenbahnverkehr .....	12 316 620	11 413 262	138 768	559 504	34 498	170 594
Strassenverkehr .....	296 169 087	264 200 452	1 105 611	9 390 374	21 278 410	194 235
Luftverkehr .....	5 198 633	4 165 335	445	764 520	267 342	989
Post .....	3 132 502	2 673 805	2 720	101 924	327 247	26 807
Rohrleitungen .....	19 216 770	19 216 770	-	-	-	-
Binnenschifffahrt .....	13 060 374	9 745 923	381 161	2 429 340	230 748	273 203
Eigenantrieb .....	8 112 531	8 110 663	-	1 176	687	-
Nicht ermittelt .....	56 209 912	52 915 279	84 430	1 458 930	1 683 056	68 213

## 9.2 Erdteile nach Verkehrszweigen Januar / September 2013

### 9.2.2 Extrahandel

#### 9.2.2.1 in Tonnen

Verkehrszweige	Ausfuhr					
	Insgesamt	Europa	Afrika	Amerika	Asien	Australien und Ozeanien
Seeverkehr .....	43 840 582	5 098 508	5 669 431	11 684 644	19 159 101	811 961
Eisenbahnverkehr .....	3 458 464	3 367 859	-	-	74 227	-
Strassenverkehr .....	15 891 570	15 496 218	-	1	391 846	0
Luftverkehr .....	1 558 562	37 222	67 365	309 558	547 485	26 604
Post .....	953	481	57	124	279	12
Rohrleitungen .....	996 530	996 530	-	-	-	-
Binnenschifffahrt .....	1 266 099	1 266 082	-	-	-	-
Eigenantrieb .....	1 431 643	230 487	167 078	448 459	383 249	202 370

## 9.2 Erdteile nach Verkehrszweigen Januar / September 2013

### 9.2.2 Extrahandel

#### 9.2.2.2 in 1 000 Euro

Verkehrszweige	Ausfuhr					
	Insgesamt	Europa	Afrika	Amerika	Asien	Australien und Ozeanien
Seeverkehr .....	184 790 430	13 325 507	13 500 598	67 349 965	84 128 922	5 533 279
Eisenbahnverkehr .....	5 323 115	4 597 830	-	-	712 836	-
Strassenverkehr .....	73 740 167	70 818 363	-	12	2 884 554	17
Luftverkehr .....	79 762 446	5 217 377	3 482 759	28 003 983	40 777 322	1 787 890
Post .....	193 757	38 931	2 118	27 538	73 805	51 362
Rohrleitungen .....	847 948	847 948	-	-	-	-
Binnenschifffahrt .....	847 446	847 327	-	-	-	-
Eigenantrieb .....	11 231 654	2 524 560	199 578	2 845 632	5 397 883	264 002

## 9.2 Erdteile nach Verkehrszweigen Januar / September 2013

### 9.2.2 Extrahandel

#### 9.2.2.3 in Tonnen

Verkehrszweige	Einfuhr					
	Insgesamt	Europa	Afrika	Amerika	Asien	Australien und Ozeanien
Seeverkehr .....	95 576 057	30 198 560	20 102 164	22 215 192	20 985 123	2 075 018
Eisenbahnverkehr .....	810 975	777 046	2	841	32 903	183
Strassenverkehr .....	8 601 564	8 494 461	1 614	12 020	93 370	99
Luftverkehr .....	659 359	23 609	40 749	202 208	389 760	3 033
Post .....	1 748	342	16	570	654	166
Rohrleitungen .....	63 228 310	61 200 716	367 670	-	1 659 924	-
Binnenschifffahrt .....	197 818	197 197	-	13	608	-
Eigenantrieb .....	1 217 366	11 443	2	63 424	1 142 495	3

## 9.2 Erdteile nach Verkehrszweigen Januar / September 2013

### 9.2.2 Extrahandel

#### 9.2.2.4 in 1 000 Euro

Verkehrszweige	Einfuhr					
	Insgesamt	Europa	Afrika	Amerika	Asien	Australien und Ozeanien
Seeverkehr .....	118 775 465	16 648 881	14 004 189	23 735 288	63 062 451	1 324 653
Eisenbahnverkehr .....	1 070 496	1 007 518	8	1 737	60 656	575
Strassenverkehr .....	37 869 648	35 822 145	52 739	1 033 568	959 460	1 734
Luftverkehr .....	52 661 072	4 015 939	1 576 912	15 604 814	30 855 090	608 312
Post .....	95 384	43 779	486	18 396	31 610	1 108
Rohrleitungen .....	29 074 456	27 758 096	247 268	-	1 069 092	-
Binnenschifffahrt .....	211 383	209 069	-	224	2 089	-
Eigenantrieb .....	4 180 363	148 223	50	1 778 142	2 253 546	401



### 9.3 EGW nach Verkehrszweigen Januar / September 2013

#### 9.3.1 Intrahandel

##### 9.3.1.1 in Tonnen

Verkehrszweige	Ausfuhr				
	Insgesamt	Lebende Tiere 1	Nahrungsmittel tierischen Ursprungs 2	pflanzlichen Ursprungs 3	Genussmittel 4
Seeverkehr .....	13 790 450	369	132 000	1 918 714	64 475
Eisenbahnverkehr ..	13 108 161	158	31 578	163 891	42 460
Strassenverkehr .....	131 465 342	447 838	6 625 205	16 317 135	1 457 525
Luftverkehr .....	188 713	8	821	34 487	21
Post .....	105 115	-	1 722	4 538	253
Rohrleitungen .....	20 785 513	-	-	1 418 025	-
Binnenschifffahrt ...	17 806 220	-	19 444	1 978 330	-
Eigenantrieb .....	327 210	-	-	-	-
Nicht ermittelt .....	24 667 939	61 663	544 442	1 869 015	204 355

### 9.3 EGW nach Verkehrszweigen Januar / September 2013

#### 9.3.1 Intrahandel

##### 9.3.1.2 in 1 000 Euro

Verkehrszweige	Ausfuhr				
	Insgesamt	Lebende Tiere 1	Nahrungsmittel tierischen Ursprungs 2	pflanzlichen Ursprungs 3	Genussmittel 4
Seeverkehr .....	21 582 547	842	130 778	645 736	100 879
Eisenbahnverkehr ..	20 635 736	215	96 781	111 523	39 397
Strassenverkehr .....	335 541 698	634 754	12 495 124	14 654 456	4 371 019
Luftverkehr .....	12 921 499	992	7 142	27 310	567
Post .....	3 570 901	-	5 797	29 495	1 075
Rohrleitungen .....	9 504 361	-	-	1 371	-
Binnenschifffahrt ...	5 716 880	-	26 712	681 817	-
Eigenantrieb .....	10 417 594	-	-	-	-
Nicht ermittelt .....	45 135 518	120 772	1 113 337	1 400 554	276 751

### 9.3 EGW nach Verkehrszweigen Januar / September 2013

#### 9.3.1 Intrahandel

##### 9.3.1.3 in Tonnen

Verkehrszweige	Einfuhr				
	Insgesamt	Lebende Tiere 1	Nahrungsmittel tierischen Ursprungs 2	pflanzlichen Ursprungs 3	Genussmittel 4
Seeverkehr .....	28 620 033	2	69 052	1 437 850	169 263
Eisenbahnverkehr ..	16 971 063	-	38 464	1 114 221	80 387
Strassenverkehr .....	116 581 293	636 465	4 691 098	20 622 416	1 838 705
Luftverkehr .....	77 285	7	414	13 174	45
Post .....	108 562	13	175	10 698	23
Rohrleitungen .....	38 891 767	-	-	-	-
Binnenschifffahrt ...	46 949 733	-	8 740	3 887 826	155 096
Eigenantrieb .....	57 916	-	-	-	-
Nicht ermittelt .....	41 684 324	89 138	680 442	2 309 609	153 662

### 9.3 EGW nach Verkehrszweigen Januar / September 2013

#### 9.3.1 Intrahandel

##### 9.3.1.4 in 1 000 Euro

Verkehrszweige	Einfuhr				
	Insgesamt	Lebende Tiere 1	Nahrungsmittel tierischen Ursprungs 2	pflanzlichen Ursprungs 3	Genussmittel 4
Seeverkehr .....	16 821 458	13	148 084	704 711	163 880
Eisenbahnverkehr ..	12 316 620	-	18 102	370 586	68 622
Strassenverkehr .....	296 169 087	1 084 540	9 216 873	20 322 481	3 806 819
Luftverkehr .....	5 198 633	322	5 555	6 993	158
Post .....	3 132 502	778	2 093	17 779	614
Rohrleitungen .....	19 216 770	-	-	-	-
Binnenschifffahrt ...	13 060 374	-	12 150	1 570 125	126 479
Eigenantrieb .....	8 112 531	-	-	-	-
Nicht ermittelt .....	56 209 912	177 804	1 186 911	1 890 256	305 944

### 9.3 EGW nach Verkehrszweigen Januar / September 2013

#### 9.3.1 Intrahandel

##### 9.3.1.1 in Tonnen

Verkehrszweige	Ausfuhr				
	Rohstoffe 5	Halbwaren 6	Vor- erzeugnisse 7	End- erzeugnisse 8	Andere nicht aufgliederbare Warenverkehre 9
Seeverkehr .....	1 703 302	5 642 221	2 765 397	1 512 555	51 417
Eisenbahnverkehr ...	1 532 319	5 612 642	4 200 156	1 380 263	144 696
Strassenverkehr .....	17 159 962	32 050 238	30 285 790	26 959 184	162 467
Luftverkehr .....	200	25 447	51 442	75 625	663
Post .....	1 455	4 523	8 726	82 770	1 128
Rohrleitungen .....	19 153 813	213 676	-	-	-
Binnenschifffahrt ....	7 280 933	7 447 016	905 893	174 599	6
Eigenantrieb .....	-	-	-	327 210	-
Nicht ermittelt .....	4 698 854	2 948 052	1 639 365	2 740 678	9 961 515

### 9.3 EGW nach Verkehrszweigen Januar / September 2013

#### 9.3.1 Intrahandel

##### 9.3.1.2 in 1 000 Euro

Verkehrszweige	Ausfuhr				
	Rohstoffe 5	Halbwaren 6	Vor- erzeugnisse 7	End- erzeugnisse 8	Andere nicht aufgliederbare Warenverkehre 9
Seeverkehr .....	220 542	2 214 262	2 324 497	15 885 055	59 957
Eisenbahnverkehr ...	282 986	3 123 750	3 951 592	12 981 765	47 728
Strassenverkehr .....	2 526 303	16 899 905	46 961 658	235 731 868	1 266 610
Luftverkehr .....	2 046	780 327	370 185	11 599 529	133 401
Post .....	1 412	22 153	51 562	3 410 551	48 856
Rohrleitungen .....	6 934 129	2 568 860	-	-	-
Binnenschifffahrt ....	115 352	4 092 695	604 210	196 086	8
Eigenantrieb .....	-	-	-	10 417 594	-
Nicht ermittelt .....	351 325	2 074 719	2 963 190	16 492 480	20 342 391

### 9.3 EGW nach Verkehrszweigen Januar / September 2013

#### 9.3.1 Intrahandel

##### 9.3.1.3 in Tonnen

Verkehrszweige	Einfuhr				
	Rohstoffe 5	Halbwaren 6	Vor- erzeugnisse 7	End- erzeugnisse 8	Andere nicht aufgliederbare Warenverkehre 9
Seeverkehr .....	13 293 728	10 730 426	2 271 086	610 645	37 982
Eisenbahnverkehr ...	7 132 487	4 744 534	3 201 869	643 948	15 153
Strassenverkehr .....	16 982 364	18 545 052	29 192 527	23 910 108	162 558
Luftverkehr .....	1 261	11 924	6 495	42 931	1 036
Post .....	3 136	3 980	17 117	72 190	1 231
Rohrleitungen .....	35 400 937	3 490 830	-	-	-
Binnenschifffahrt ....	28 971 312	11 817 065	1 527 792	580 283	1 619
Eigenantrieb .....	-	-	-	57 916	-
Nicht ermittelt .....	8 435 263	3 387 654	3 087 446	2 468 463	21 072 647

### 9.3 EGW nach Verkehrszweigen Januar / September 2013

#### 9.3.1 Intrahandel

##### 9.3.1.4 in 1 000 Euro

Verkehrszweige	Einfuhr				
	Rohstoffe 5	Halbwaren 6	Vor- erzeugnisse 7	End- erzeugnisse 8	Andere nicht aufgliederbare Warenverkehre 9
Seeverkehr .....	3 361 221	7 007 691	1 636 610	3 772 979	26 270
Eisenbahnverkehr ...	783 567	2 858 678	2 264 673	5 944 605	7 787
Strassenverkehr .....	3 198 994	20 864 365	43 081 137	193 569 986	1 023 893
Luftverkehr .....	2 519	143 744	85 566	4 851 296	102 480
Post .....	2 240	96 251	59 711	2 896 545	56 491
Rohrleitungen .....	15 331 374	3 885 397	-	-	-
Binnenschifffahrt ....	2 889 889	7 010 026	1 000 185	450 224	1 295
Eigenantrieb .....	-	-	-	8 112 531	-
Nicht ermittelt .....	690 227	3 315 654	4 151 556	13 316 612	31 174 948

### 9.3 EGW nach Verkehrszweigen Januar / September 2013

#### 9.3.2 Extrahandel

##### 9.3.2.1 in Tonnen

Verkehrszweige	Ausfuhr				
	Insgesamt	Lebende Tiere 1	Nahrungsmittel		Genussmittel 4
			tierischen Ursprungs 2	pflanzlichen Ursprungs 3	
Seeverkehr .....	43 840 582	10 544	998 352	5 983 900	590 113
Eisenbahnverkehr ..	3 458 464	-	1 342	87 498	4 271
Strassenverkehr .....	15 891 570	8 302	417 883	1 167 599	163 174
Luftverkehr .....	1 558 562	2 209	4 726	39 414	3 953
Post .....	953	-	25	44	0
Rohrleitungen .....	996 530	-	-	-	-
Binnenschifffahrt ...	1 266 099	-	87	16 655	14
Eigenantrieb .....	1 431 643	-	-	-	-

### 9.3 EGW nach Verkehrszweigen Januar / September 2013

#### 9.3.2 Extrahandel

##### 9.3.2.2 in 1 000 Euro

Verkehrszweige	Ausfuhr				
	Insgesamt	Lebende Tiere 1	Nahrungsmittel		Genussmittel 4
			tierischen Ursprungs 2	pflanzlichen Ursprungs 3	
Seeverkehr .....	184 790 430	35 070	1 645 321	3 759 405	2 250 617
Eisenbahnverkehr ..	5 323 115	-	4 672	52 699	13 640
Strassenverkehr .....	73 740 167	51 283	937 429	1 979 615	587 065
Luftverkehr .....	79 762 446	107 277	42 539	201 583	56 611
Post .....	193 757	-	24	1 521	28
Rohrleitungen .....	847 948	-	-	-	-
Binnenschifffahrt ...	847 446	-	423	4 324	9
Eigenantrieb .....	11 231 654	-	-	-	-

### 9.3 EGW nach Verkehrszweigen Januar / September 2013

#### 9.3.2 Extrahandel

##### 9.3.2.3 in Tonnen

Verkehrszweige	Einfuhr				
	Insgesamt	Lebende Tiere 1	Nahrungsmittel		Genussmittel 4
			tierischen Ursprungs 2	pflanzlichen Ursprungs 3	
Seeverkehr .....	95 576 057	175	698 811	7 001 053	1 175 977
Eisenbahnverkehr ..	810 975	-	270	16 441	8 118
Strassenverkehr .....	8 601 564	1 046	113 668	517 002	68 181
Luftverkehr .....	659 359	431	8 389	35 272	1 042
Post .....	1 748	-	26	13	5
Rohrleitungen .....	63 228 310	-	-	32	-
Binnenschifffahrt ...	197 818	-	-	16 186	-
Eigenantrieb .....	1 217 366	-	-	-	-

### 9.3 EGW nach Verkehrszweigen Januar / September 2013

#### 9.3.2 Extrahandel

##### 9.3.2.4 in 1 000 Euro

Verkehrszweige	Einfuhr				
	Insgesamt	Lebende Tiere 1	Nahrungsmittel		Genussmittel 4
			tierischen Ursprungs 2	pflanzlichen Ursprungs 3	
Seeverkehr .....	118 775 465	1 596	2 313 438	5 330 037	2 855 840
Eisenbahnverkehr ..	1 070 496	-	989	12 988	5 432
Strassenverkehr .....	37 869 648	5 229	373 121	1 336 504	238 817
Luftverkehr .....	52 661 072	11 605	109 113	194 281	27 980
Post .....	95 384	1	41	270	206
Rohrleitungen .....	29 074 456	-	-	8	-
Binnenschifffahrt ...	211 383	-	-	5 654	-
Eigenantrieb .....	4 180 363	-	-	-	-

### 9.3 EGW nach Verkehrszweigen Januar / September 2013

#### 9.3.2 Extrahandel

##### 9.3.2.1 in Tonnen

Verkehrszweige	Ausfuhr				
	Rohstoffe 5	Halbwaren 6	Vor- erzeugnisse 7	End- erzeugnisse 8	Andere nicht aufgliederbare Warenverkehre 9
Seeverkehr .....	2 635 459	9 742 486	11 431 897	12 404 220	43 612
Eisenbahnverkehr ...	360 460	1 699 737	983 967	320 965	224
Strassenverkehr .....	2 576 680	2 509 761	3 334 373	5 682 534	31 264
Luftverkehr .....	5 323	581 343	126 056	788 036	7 502
Post .....	104	30	93	653	4
Rohrleitungen .....	996 530	-	-	-	-
Binnenschifffahrt ....	157 313	1 061 294	26 258	4 469	9
Eigenantrieb .....	-	-	-	1 431 643	-

### 9.3 EGW nach Verkehrszweigen Januar / September 2013

#### 9.3.2 Extrahandel

##### 9.3.2.2 in 1 000 Euro

Verkehrszweige	Ausfuhr				
	Rohstoffe 5	Halbwaren 6	Vor- erzeugnisse 7	End- erzeugnisse 8	Andere nicht aufgliederbare Warenverkehre 9
Seeverkehr .....	1 250 677	7 074 992	22 060 004	146 365 936	348 409
Eisenbahnverkehr ...	29 714	1 200 046	976 408	3 045 258	678
Strassenverkehr .....	368 914	3 716 292	8 048 932	57 709 331	341 308
Luftverkehr .....	24 262	2 498 462	4 953 592	70 994 658	883 461
Post .....	449	149	5 539	183 844	2 202
Rohrleitungen .....	490 882	357 066	-	-	-
Binnenschifffahrt ....	1 942	758 208	25 854	56 473	214
Eigenantrieb .....	-	-	-	11 231 654	-

### 9.3 EGW nach Verkehrszweigen Januar / September 2013

#### 9.3.2 Extrahandel

##### 9.3.2.3 in Tonnen

Verkehrszweige	Einfuhr				
	Rohstoffe 5	Halbwaren 6	Vor- erzeugnisse 7	End- erzeugnisse 8	Andere nicht aufgliederbare Warenverkehre 9
Seeverkehr .....	64 462 263	11 068 643	2 944 215	8 176 986	47 933
Eisenbahnverkehr ...	37 827	422 235	175 825	142 172	8 087
Strassenverkehr .....	2 210 973	1 155 038	2 414 657	2 069 656	51 344
Luftverkehr .....	6 793	82 766	45 635	470 515	8 518
Post .....	835	45	62	732	30
Rohrleitungen .....	62 106 910	1 121 369	-	-	-
Binnenschifffahrt ....	21 552	131 459	24 447	4 174	-
Eigenantrieb .....	-	-	-	1 217 366	-

### 9.3 EGW nach Verkehrszweigen Januar / September 2013

#### 9.3.2 Extrahandel

##### 9.3.2.4 in 1 000 Euro

Verkehrszweige	Einfuhr				
	Rohstoffe 5	Halbwaren 6	Vor- erzeugnisse 7	End- erzeugnisse 8	Andere nicht aufgliederbare Warenverkehre 9
Seeverkehr .....	28 733 188	9 181 345	7 467 278	62 411 960	480 782
Eisenbahnverkehr ...	2 772	229 245	312 592	479 604	26 873
Strassenverkehr .....	236 276	2 487 312	6 710 948	25 648 787	832 655
Luftverkehr .....	233 333	2 653 698	2 625 903	45 547 854	1 257 306
Post .....	315	472	1 036	86 310	6 733
Rohrleitungen .....	28 172 575	901 873	-	-	-
Binnenschifffahrt ....	2 274	181 541	12 925	8 989	-
Eigenantrieb .....	-	-	-	4 180 363	-

Index der Durchschnittswerte und Terms of Trade (2010 = 100)

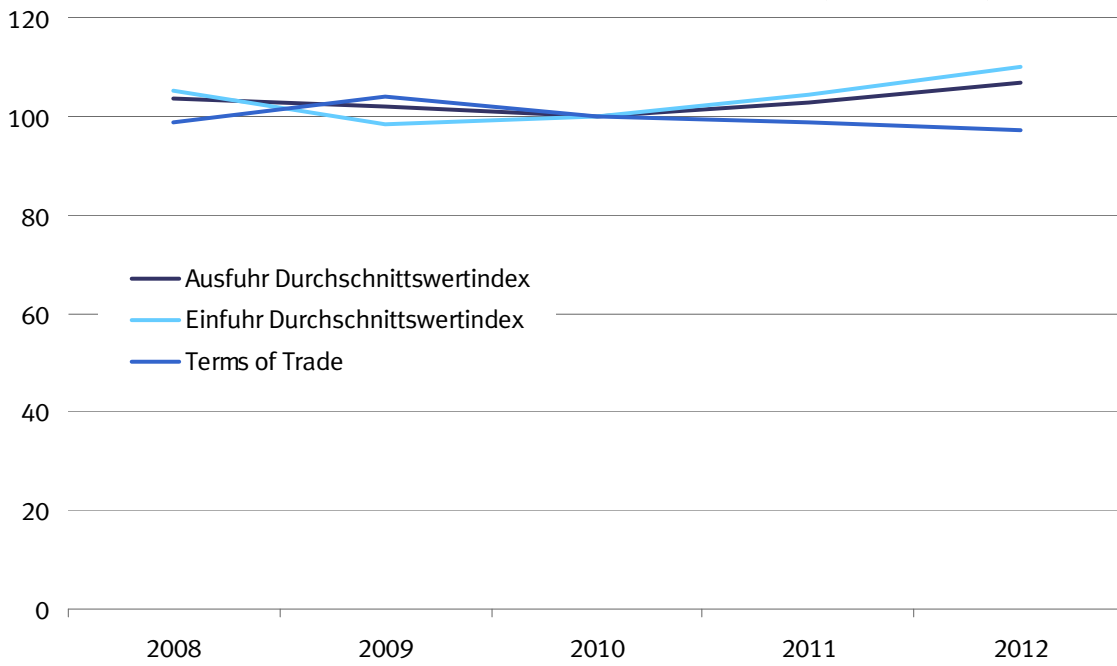

Index des Volumens (2010 = 100)

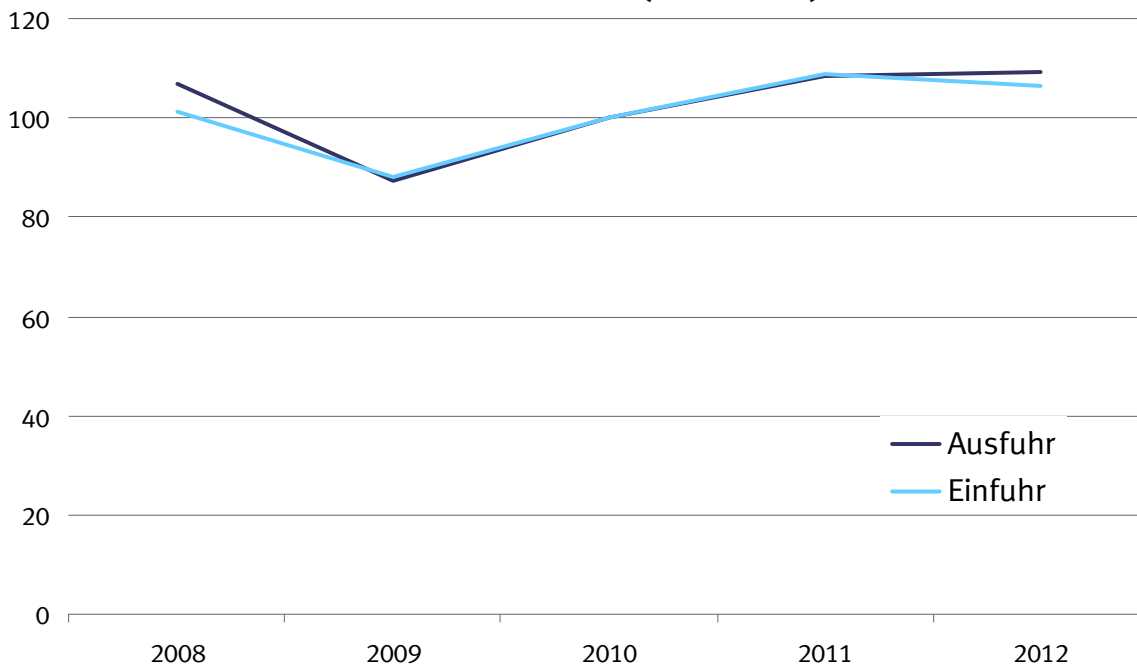

## 10.1 Jährliche Entwicklung des Volumens, der Indizes und Terms of Trade (Jahr 2010 = 100)

### 10.1.1 Ausfuhr

Jahr Monat	Originalwerte	Volumen	Index der tatsächlichen Werte	Volumenindex	Durchschnittswertindex	Terms of Trade
	in 1 000 Euro					
2008	984 139 797	950 721 885	110,6	106,8	103,5	98,6
2009	803 311 845	787 559 097	89,2	87,4	102,0	103,8
2010	951 959 469	951 959 469	100,0	100,0	100,0	100,0
2011	1 061 225 291	1 031 262 853	111,5	108,4	102,9	98,7
2012	1 095 766 404	1 028 493 300	116,7	109,4	106,7	97,1

## 10.1 Jährliche Entwicklung des Volumens, der Indizes und Terms of Trade (Jahr 2010 = 100)

### 10.1.2 Einfuhr

Jahr Monat	Originalwerte	Volumen	Index der tatsächlichen Werte	Volumenindex	Durchschnittswertindex
	in 1 000 Euro				
2008	805 842 470	767 754 549	106,5	101,4	105,0
2009	664 614 892	676 041 561	86,8	88,3	98,3
2010	797 096 855	797 096 855	100,0	100,0	100,0
2011	902 522 833	865 675 425	113,5	108,9	104,3
2012	905 925 476	827 677 564	116,9	106,3	109,9

**Index der Durchschnittswerte und Terms of Trade (2010 = 100)**

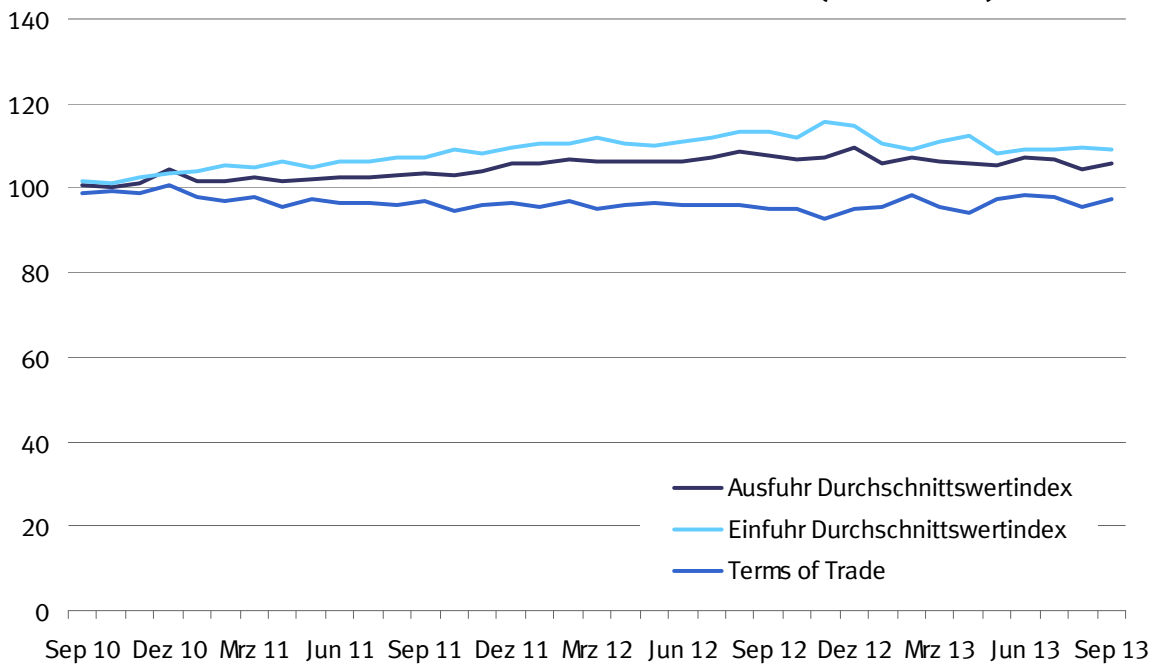

**Index des Volumens (2010 = 100)**

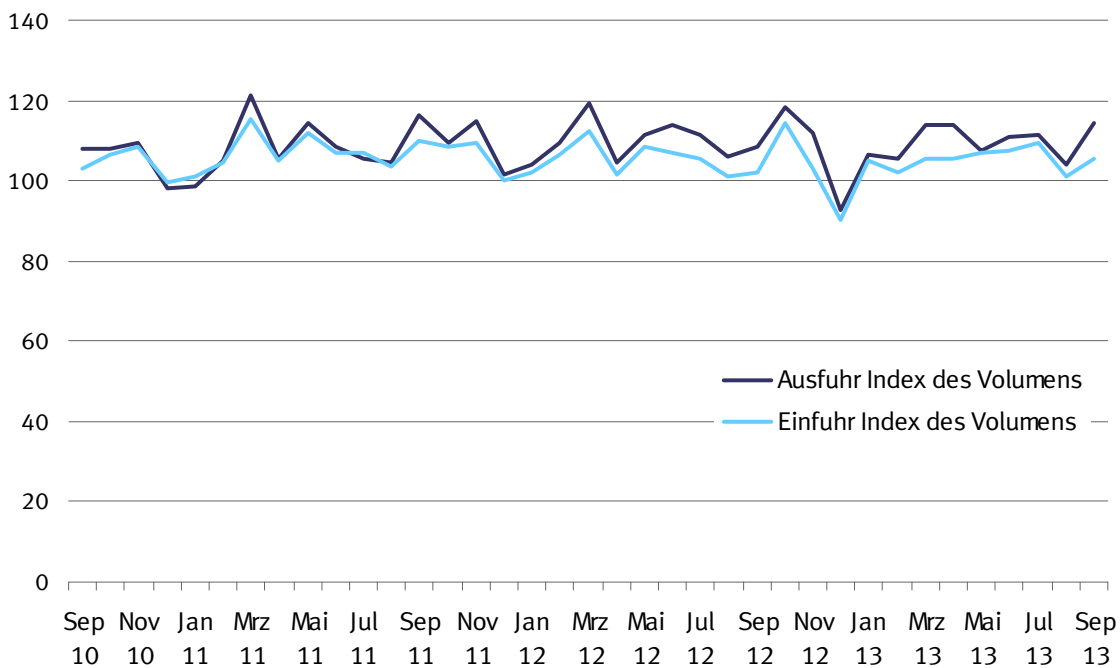

## 10.2 Monatliche Entwicklung des Volumens, der Indizes und Terms of Trade (Jahr 2010 = 100)

### 10.2.1 Ausfuhr

Jahr Monat	Originalwerte	Volumen	Index der tatsächlichen Werte	Volumenindex	Durchschnittswertindex	Terms of Trade
	in 1 000 Euro					
<b>2008</b>						
Januar .....	83 324 160	81 202 665	112,5	109,7	102,6	101,7
Februar .....	83 516 171	82 049 687	113,1	111,1	101,8	98,7
März .....	82 754 980	81 997 738	112,1	111,0	100,9	98,6
April .....	88 750 606	86 842 042	119,8	117,2	102,2	98,7
Mai .....	79 732 900	78 895 898	108,0	106,8	101,1	98,5
Juni .....	87 364 212	84 991 064	118,0	114,8	102,8	96,3
Juli .....	86 066 979	82 630 167	116,1	111,5	104,2	97,3
August .....	74 859 412	71 192 173	101,4	96,4	105,2	98,3
September .....	86 270 138	83 426 154	116,5	112,7	103,4	96,5
Oktober .....	88 702 243	85 086 568	120,1	115,2	104,3	98,2
November .....	76 085 058	72 790 405	103,0	98,5	104,5	97,6
Dezember .....	66 712 939	62 056 525	90,4	84,1	107,5	100,7
<b>2009</b>						
Januar .....	63 558 787	61 519 896	84,9	82,1	103,3	102,7
Februar .....	63 788 746	61 916 856	85,4	82,9	103,0	101,8
März .....	70 163 986	67 845 584	93,6	90,5	103,4	101,9
April .....	64 401 285	63 181 331	86,2	84,5	101,9	104,4
Mai .....	60 652 667	60 153 561	81,2	80,5	100,8	102,6
Juni .....	66 898 844	66 670 701	89,3	89,0	100,4	102,8
Juli .....	70 577 420	68 922 543	94,4	92,2	102,4	103,9
August .....	60 088 187	59 227 110	80,2	79,0	101,5	104,6
September .....	70 913 592	70 696 429	94,9	94,6	100,3	103,2
Oktober .....	72 460 259	71 853 884	96,6	95,8	100,9	104,6
November .....	72 294 832	71 143 613	96,7	95,1	101,6	105,3
Dezember .....	67 513 241	65 445 185	90,4	87,6	103,2	104,6
<b>2010</b>						
Januar .....	63 357 946	66 154 585	80,3	83,8	95,8	103,2
Februar .....	69 985 466	72 654 266	88,4	91,7	96,3	99,6
März .....	85 578 912	87 389 139	108,0	110,2	97,9	101,9
April .....	75 184 617	76 386 886	94,9	96,4	98,4	100,1
Mai .....	76 191 415	77 176 168	96,5	97,7	98,7	98,2
Juni .....	85 310 501	84 510 817	107,9	106,9	101,0	100,2
Juli .....	81 350 340	79 575 140	102,6	100,4	102,2	99,1
August .....	74 393 504	73 975 090	94,2	93,6	100,6	99,8
September .....	85 971 774	85 562 315	108,7	108,2	100,5	98,7
Oktober .....	86 001 449	85 737 474	108,5	108,2	100,3	99,2
November .....	87 624 475	86 606 533	110,5	109,2	101,2	98,7
Dezember .....	81 009 071	77 686 603	102,5	98,3	104,3	100,7
<b>2011</b>						
Januar .....	79 314 862	77 919 097	100,5	98,8	101,8	97,9
Februar .....	84 536 900	83 022 735	107,1	105,2	101,8	96,8
März .....	98 671 295	96 117 984	124,6	121,5	102,6	97,8
April .....	84 509 940	83 117 892	107,1	105,3	101,6	95,5
Mai .....	92 352 026	90 458 632	116,6	114,3	102,1	97,4
Juni .....	88 084 241	85 771 682	111,2	108,4	102,6	96,3
Juli .....	85 571 816	83 248 292	108,4	105,5	102,7	96,5
August .....	85 255 523	82 560 095	108,0	104,7	103,2	96,1
September .....	94 964 037	91 679 356	120,3	116,2	103,5	96,7
Oktober .....	89 054 958	86 395 677	112,8	109,5	103,0	94,4
November .....	94 104 402	90 636 691	119,2	114,9	103,8	96,1
Dezember .....	84 805 289	80 057 947	107,4	101,5	105,9	96,6
<b>2012</b>						
Januar .....	86 123 667	81 436 501	109,9	104,1	105,6	95,7
Februar .....	91 228 466	85 301 119	116,9	109,3	106,9	96,7
März .....	98 729 356	93 093 261	126,6	119,3	106,1	94,8
April .....	87 233 520	81 969 847	111,3	104,7	106,3	96,2
Mai .....	92 662 716	87 129 309	118,5	111,4	106,4	96,6
Juni .....	94 258 682	88 898 315	121,3	113,9	106,5	96,0
Juli .....	93 328 549	86 985 840	119,7	111,5	107,4	95,8
August .....	90 152 082	82 793 095	115,5	106,1	108,8	96,2
September .....	91 362 316	84 998 562	117,1	108,6	107,9	95,1
Oktober .....	98 432 108	92 308 897	126,2	118,4	106,6	95,2
November .....	93 678 057	87 544 558	120,1	111,8	107,4	92,9
Dezember .....	78 576 885	72 196 322	101,1	92,5	109,4	95,2
<b>2013</b>						
Januar .....	88 186 375	83 211 767	113,0	106,7	105,8	95,7
Februar .....	88 302 057	82 110 244	113,3	105,7	107,2	98,3
März .....	94 211 433	88 582 727	120,6	113,7	106,1	95,4
April .....	93 987 642	88 663 291	120,3	113,7	105,7	94,2
Mai .....	88 221 781	83 611 766	113,3	107,5	105,3	97,2
Juni .....	92 384 440	86 026 369	118,4	110,7	107,0	98,2
Juli .....	93 072 602	86 708 252	119,1	111,4	106,9	98,0
August .....	84 977 742	80 811 922	108,6	104,0	104,5	95,3
September .....	94 575 673	88 856 048	120,9	114,3	105,8	97,2



## 10.2 Monatliche Entwicklung des Volumens, der Indizes und Terms of Trade (Jahr 2010 = 100)

### 10.2.2 Einfuhr

Jahr Monat	Originalwerte	Volumen	Index der tatsächlichen Werte	Volumenindex	Durchschnittswertindex
	in 1 000 Euro				
<b>2008</b>					
Januar .....	66 261 320	65 695 211	105,2	104,3	100,9
Februar .....	66 412 813	64 425 381	105,7	102,5	103,1
März .....	65 987 199	64 502 554	104,8	102,4	102,3
April .....	69 715 592	67 341 805	110,7	106,9	103,5
Mai .....	65 361 974	63 732 070	103,8	101,2	102,6
Juni .....	67 603 336	63 325 869	107,6	100,7	106,8
Juli .....	71 928 324	67 130 795	114,2	106,6	107,1
August .....	64 046 596	59 845 768	101,8	95,1	107,0
September .....	70 996 782	66 252 670	112,8	105,2	107,2
Oktober .....	72 036 441	67 794 947	114,6	107,8	106,2
November .....	66 117 708	61 739 399	105,0	98,1	107,1
Dezember .....	59 374 385	55 621 902	94,4	88,4	106,7
<b>2009</b>					
Januar .....	56 154 314	55 834 533	88,3	87,8	100,6
Februar .....	55 018 260	54 377 136	86,4	85,4	101,2
März .....	58 763 141	57 878 066	92,4	91,0	101,5
April .....	54 335 268	55 682 392	85,3	87,4	97,6
Mai .....	50 325 592	51 225 420	79,1	80,5	98,2
Juni .....	53 172 895	54 415 433	83,6	85,5	97,7
Juli .....	54 985 700	55 784 904	86,3	87,5	98,6
August .....	51 089 512	52 659 407	80,2	82,6	97,0
September .....	59 412 227	61 122 162	93,2	95,9	97,2
Oktober .....	59 994 158	62 141 491	94,2	97,6	96,5
November .....	56 332 975	58 367 066	88,5	91,7	96,5
Dezember .....	55 030 850	55 769 363	86,5	87,6	98,7
<b>2010</b>					
Januar .....	55 080 817	59 323 600	83,0	89,4	92,8
Februar .....	56 770 051	58 719 640	85,7	88,6	96,7
März .....	69 335 060	72 115 051	104,4	108,6	96,1
April .....	62 189 163	63 272 924	93,7	95,3	98,3
Mai .....	66 048 866	65 847 119	99,8	99,2	100,5
Juni .....	71 199 680	70 607 691	107,3	106,4	100,8
Juli .....	68 383 722	66 308 516	103,1	100,0	103,1
August .....	64 937 957	64 420 105	97,9	97,1	100,8
September .....	69 498 912	68 246 887	104,8	102,9	101,8
Oktober .....	71 483 664	70 670 300	107,7	106,5	101,1
November .....	73 740 280	71 938 201	111,2	108,5	102,5
Dezember .....	68 428 684	66 035 723	103,2	99,6	103,6
<b>2011</b>					
Januar .....	69 388 862	66 762 875	105,2	101,2	104,0
Februar .....	72 446 865	68 885 748	109,9	104,5	105,2
März .....	79 785 477	76 074 773	120,8	115,2	104,9
April .....	73 674 669	69 270 392	111,6	104,9	106,4
Mai .....	77 518 623	73 982 361	117,4	112,0	104,8
Juni .....	75 190 853	70 643 076	113,9	107,0	106,5
Juli .....	75 016 891	70 539 267	113,8	107,0	106,4
August .....	73 515 609	68 471 595	111,4	103,7	107,4
September .....	77 650 175	72 562 070	117,8	110,0	107,0
Oktober .....	78 054 831	71 590 604	118,4	108,6	109,1
November .....	77 994 747	72 257 675	118,3	109,5	108,0
Dezember .....	72 285 230	65 966 353	109,7	100,0	109,6
<b>2012</b>					
Januar .....	72 587 891	65 942 127	112,5	101,8	110,4
Februar .....	75 810 773	69 094 098	117,9	106,6	110,5
März .....	81 454 060	72 766 814	125,8	112,4	111,9
April .....	72 875 921	65 819 752	112,2	101,5	110,5
Mai .....	76 960 565	70 072 878	119,3	108,3	110,2
Juni .....	76 260 555	69 222 068	118,7	107,0	110,9
Juli .....	76 159 337	68 335 380	118,4	105,6	112,1
August .....	73 405 432	65 333 108	114,2	101,0	113,1
September .....	74 503 581	66 038 959	115,6	101,9	113,4
Oktober .....	82 465 454	73 925 366	127,9	114,3	112,0
November .....	76 805 849	66 743 021	119,2	103,2	115,6
Dezember .....	66 636 057	58 220 090	103,5	90,1	114,9
<b>2013</b>					
Januar .....	74 564 278	67 362 025	116,0	104,8	110,6
Februar .....	71 492 761	65 425 110	111,0	101,8	109,0
März .....	75 353 784	67 630 191	117,1	105,3	111,2
April .....	75 992 957	67 576 560	118,2	105,3	112,2
Mai .....	74 598 730	68 765 111	115,9	107,0	108,3
Juni .....	75 368 005	69 030 857	117,3	107,7	109,0
Juli .....	76 820 656	70 315 076	119,2	109,3	109,1
August .....	71 721 900	64 976 158	111,0	101,2	109,7
September .....	74 300 135	67 835 169	115,1	105,7	108,9

### 10.3 Monatliche Entwicklung des Volumens nach Warengruppen der Ernährungswirtschaft und der Gewerblichen Wirtschaft \*)

#### 10.3.1 Ausfuhr

##### Insgesamt

Jahr, Monat	Insgesamt	Ernährungs- wirtschaft	Lebende Tiere	Nahrungsmittel tierischen Ursprungs	Nahrungsmittel pflanzlichen Ursprungs	Genussmittel	
	(EGW 1-9)	(EGW 1-4)	(EGW 1)	(EGW 2)	(EGW 3)	(EGW 4)	
in 1 000 Euro							
2008	Januar .....	81 202 665	4 058 874	77 874	1 400 847	1 933 930	646 223
	Februar .....	82 049 687	3 918 697	66 816	1 308 072	1 903 415	640 394
	März .....	81 997 738	3 866 233	65 432	1 296 789	1 821 346	682 665
	April .....	86 842 042	4 166 644	74 048	1 380 053	1 980 653	731 889
	Mai .....	78 895 898	4 234 595	54 148	1 538 943	1 953 605	687 899
	Juni .....	84 991 064	4 302 939	73 337	1 453 509	1 967 742	808 350
	Juli .....	82 630 167	4 146 049	69 083	1 446 902	1 851 844	778 219
	August .....	71 192 173	4 110 002	69 448	1 427 085	1 922 287	691 181
	September ..	83 426 154	4 336 029	74 956	1 455 327	2 098 925	706 820
	Oktober .....	85 086 568	4 688 878	69 268	1 519 192	2 333 018	767 400
	November ...	72 790 405	4 076 767	69 241	1 293 055	2 019 171	695 299
	Dezember ...	62 056 525	4 032 645	68 477	1 431 383	1 908 655	624 130
2009	Januar .....	61 519 896	4 064 911	79 409	1 467 706	1 802 529	715 266
	Februar .....	61 916 856	3 910 221	70 448	1 336 486	1 877 250	626 037
	März .....	67 845 584	4 224 211	71 241	1 417 529	2 009 282	726 160
	April .....	63 181 331	4 113 999	86 569	1 446 531	1 946 642	634 257
	Mai .....	60 153 561	4 131 705	73 831	1 442 597	1 873 603	741 674
	Juni .....	66 670 701	4 187 535	72 536	1 428 094	1 973 924	712 981
	Juli .....	68 922 543	4 475 951	73 832	1 542 071	2 085 958	774 090
	August .....	59 227 110	4 236 511	94 170	1 495 822	1 942 452	704 067
	September ..	70 696 429	4 295 284	84 552	1 434 056	2 094 787	681 889
	Oktober .....	71 853 884	4 468 367	84 847	1 522 375	2 138 965	722 181
	November ...	71 143 613	4 219 278	80 537	1 408 727	2 012 282	717 733
	Dezember ...	65 445 185	4 266 185	82 707	1 511 836	1 988 207	683 435
2010	Januar .....	66 154 585	3 968 450	86 303	1 415 442	1 831 670	635 035
	Februar .....	72 654 266	4 094 876	71 773	1 380 317	1 967 841	674 944
	März .....	87 389 139	4 832 807	85 556	1 623 486	2 339 917	783 848
	April .....	76 386 886	4 281 319	91 405	1 456 776	1 988 740	744 399
	Mai .....	77 176 168	4 404 291	86 517	1 493 799	2 021 014	802 960
	Juni .....	84 510 817	4 566 805	95 301	1 585 568	2 084 460	801 476
	Juli .....	79 575 140	4 434 445	85 065	1 504 640	2 016 764	827 976
	August .....	73 975 090	4 434 975	85 128	1 495 266	2 065 821	788 760
	September ..	85 562 315	4 552 131	90 411	1 567 524	2 160 150	734 045
	Oktober .....	85 737 474	4 792 009	92 859	1 673 763	2 237 421	787 966
	November ...	86 606 533	4 639 302	78 387	1 552 784	2 233 259	774 871
	Dezember ...	77 686 603	4 459 726	98 784	1 573 409	2 058 566	728 966
2011	Januar .....	77 919 097	4 257 642	92 817	1 454 322	2 012 943	697 560
	Februar .....	83 022 735	4 321 855	80 351	1 454 460	2 074 915	712 128
	März .....	96 117 984	4 898 026	85 967	1 647 111	2 318 494	846 455
	April .....	83 117 892	4 519 426	96 675	1 556 201	2 096 067	770 483
	Mai .....	90 458 632	4 551 858	87 542	1 577 591	2 034 156	852 568
	Juni .....	85 771 682	4 661 719	95 298	1 653 176	2 053 273	859 972
	Juli .....	83 248 292	4 226 959	77 335	1 514 905	1 867 550	767 169
	August .....	82 560 095	4 572 005	86 618	1 628 085	2 021 021	836 280
	September ..	91 679 356	4 899 229	101 320	1 686 670	2 280 358	830 882
	Oktober .....	86 395 677	4 689 077	90 188	1 600 648	2 189 876	808 365
	November ...	90 636 691	4 747 863	97 557	1 612 626	2 177 496	860 184
	Dezember ...	80 057 947	4 469 233	103 679	1 525 023	2 078 238	762 292
2012	Januar .....	81 436 501	4 153 905	94 570	1 473 769	1 866 885	718 682
	Februar .....	85 301 119	4 382 588	81 523	1 474 389	2 052 225	774 451
	März .....	93 093 261	4 617 027	90 371	1 577 761	2 166 750	782 146
	April .....	81 969 847	4 069 266	80 515	1 385 486	1 877 464	725 800
	Mai .....	87 129 309	4 577 906	72 347	1 560 279	2 115 581	829 699
	Juni .....	88 898 315	4 472 747	94 209	1 560 772	1 985 405	832 361
	Juli .....	86 985 840	4 386 240	79 070	1 516 313	1 964 654	826 203
	August .....	82 793 095	4 441 319	84 769	1 543 596	2 016 135	796 819
	September ..	84 998 562	4 341 735	89 848	1 368 609	2 129 521	753 757
	Oktober .....	92 308 897	4 918 371	87 086	1 605 161	2 397 369	828 755
	November ...	87 544 558	4 641 288	70 731	1 440 514	2 297 459	832 584
	Dezember ...	72 196 322	4 094 125	84 855	1 372 224	1 922 471	714 575
2013	Januar .....	83 211 767	4 451 090	82 601	1 528 697	2 104 226	735 565
	Februar .....	82 110 244	4 158 445	65 374	1 394 737	1 981 822	716 512
	März .....	88 582 727	4 561 222	81 059	1 515 177	2 210 898	754 088
	April .....	88 663 291	4 295 940	67 224	1 470 783	2 011 431	746 502
	Mai .....	83 611 766	4 485 510	89 305	1 519 305	2 131 160	745 740
	Juni .....	86 026 369	4 387 765	80 893	1 464 016	2 069 204	773 652
	Juli .....	86 708 252	4 473 750	79 350	1 540 809	2 096 577	757 014
	August .....	80 811 922	4 407 153	81 211	1 464 209	2 136 267	725 465
	September ..	88 856 048	4 565 346	93 143	1 483 959	2 235 697	752 547

\*) Außenhandelsindizes und Außenhandelsvolumen nach EGW können über Genesis-Online abgerufen werden  
(Tabellen 51000-0057 jährlich, 51000-0058 monatlich bzw. Zeitreihen 51000BJ902 jährlich, 51000BM902 monatlich).

**10.3 Monatliche Entwicklung des Volumens nach Warengruppen der Ernährungswirtschaft  
und der Gewerblichen Wirtschaft \*)**

**10.3.1 Ausfuhr  
Insgesamt**

Gewerbliche Wirtschaft (EGW 5-8)	Rohstoffe (EGW 5)	Halbwaren (EGW 6)	Fertigwaren (EGW 7+8)	Vorerzeugnisse (EGW 7)	Enderzeugnisse (EGW 8)	Andere nicht aufgliederbare Warenverkehre (EGW 9)	Jahr, Monat
in 1 000 Euro							
75 889 536	904 241	4 969 638	70 015 657	9 908 715	60 106 942	1 254 255	2008 Januar
76 913 685	845 817	4 431 142	71 636 727	9 472 491	62 164 235	1 217 305	Februar
76 770 633	813 799	4 993 460	70 963 374	9 461 993	61 501 381	1 360 872	März
81 428 064	791 254	4 837 806	75 799 004	10 237 623	65 561 381	1 247 335	April
73 477 088	744 449	4 489 532	68 243 107	9 572 920	58 670 187	1 184 215	Mai
79 390 701	885 513	4 759 501	73 745 688	10 322 031	63 423 657	1 297 424	Juni
77 100 974	646 964	4 808 230	71 645 780	9 756 981	61 888 799	1 383 144	Juli
66 057 505	554 556	4 072 734	61 430 215	8 550 153	52 880 061	1 024 667	August
77 721 442	673 900	4 354 476	72 693 066	9 514 193	63 178 873	1 368 683	September
78 794 133	777 487	4 559 620	73 457 026	9 456 515	64 000 511	1 603 557	Oktober
67 397 396	678 927	4 167 491	62 550 978	7 705 030	54 845 948	1 316 242	November
56 789 613	600 571	3 875 446	52 313 596	6 147 286	46 166 310	1 234 267	Dezember
56 310 822	767 328	3 556 674	51 986 819	7 211 580	44 775 239	1 144 164	2009 Januar
56 828 287	664 725	3 739 864	52 423 698	7 166 523	45 257 175	1 178 348	Februar
62 339 005	643 051	4 310 830	57 385 124	7 692 363	49 692 761	1 282 368	März
57 732 593	675 235	4 284 028	52 773 330	7 588 027	45 185 304	1 334 739	April
54 875 522	624 194	3 948 830	50 302 499	7 634 440	42 668 059	1 146 334	Mai
61 224 157	590 065	4 251 278	56 382 814	8 266 454	48 116 360	1 259 010	Juni
63 018 121	672 704	4 341 473	58 003 944	8 804 966	49 198 978	1 428 471	Juli
53 759 622	596 875	3 936 983	49 225 764	7 841 474	41 384 289	1 230 977	August
64 899 609	734 308	4 159 878	60 005 422	8 658 557	51 346 865	1 501 537	September
65 934 418	676 891	4 326 556	60 930 971	8 906 209	52 024 762	1 451 099	Oktober
65 410 029	731 144	3 999 142	60 679 743	8 522 042	52 157 701	1 514 306	November
59 730 035	833 172	3 865 517	55 031 346	7 568 872	47 462 474	1 448 965	Dezember
61 058 185	851 870	3 734 201	56 472 114	8 676 480	47 795 634	1 127 950	2010 Januar
67 338 891	857 387	4 232 783	62 248 721	8 717 473	53 531 248	1 220 499	Februar
80 942 424	947 291	4 844 766	75 150 368	10 691 778	64 458 589	1 613 908	März
70 742 784	813 684	4 406 355	65 522 745	9 710 805	55 811 941	1 362 783	April
71 406 159	866 413	4 364 167	66 175 579	9 782 299	56 393 280	1 365 719	Mai
78 518 371	839 620	4 662 527	73 016 225	10 593 694	62 422 531	1 425 641	Juni
73 785 235	800 568	4 387 761	68 596 906	9 849 134	58 747 771	1 355 460	Juli
68 286 394	714 226	4 263 597	63 308 571	9 136 301	54 172 270	1 253 720	August
79 536 351	870 398	4 514 946	74 151 008	9 870 508	64 280 501	1 473 833	September
79 437 684	943 187	4 671 239	73 823 258	9 781 578	64 041 680	1 507 781	Oktober
80 594 697	1 011 236	4 685 030	74 898 431	9 713 061	65 185 370	1 372 533	November
72 011 400	995 423	4 466 702	66 549 275	8 383 100	58 166 175	1 215 478	Dezember
72 423 552	1 139 996	4 482 481	66 801 075	9 696 774	57 104 301	1 237 904	2011 Januar
77 343 202	1 071 769	4 429 632	71 841 800	10 059 349	61 782 451	1 357 678	Februar
89 772 280	1 218 184	5 145 939	83 408 157	10 996 413	72 411 744	1 447 677	März
77 130 450	964 512	4 142 836	72 023 102	9 809 279	62 213 823	1 468 016	April
84 529 936	996 028	4 572 068	78 961 840	10 590 507	68 371 333	1 376 838	Mai
79 719 619	991 303	4 459 045	74 269 271	10 086 002	64 183 269	1 390 345	Juni
77 712 164	943 965	4 382 163	72 386 036	9 680 355	62 705 682	1 309 169	Juli
76 762 839	847 956	4 554 725	71 360 158	9 897 770	61 462 389	1 225 251	August
85 178 705	984 397	5 115 527	79 078 782	10 106 686	68 972 096	1 601 421	September
80 285 648	1 146 233	4 445 671	74 693 744	9 198 787	65 494 957	1 420 953	Oktober
84 351 940	1 235 144	4 463 818	78 652 978	9 551 338	69 101 639	1 536 888	November
74 322 310	1 192 500	4 387 127	68 742 683	8 285 385	60 457 298	1 266 405	Dezember
75 453 650	1 158 273	3 725 272	70 570 105	9 850 014	60 720 091	1 828 946	2012 Januar
78 964 098	1 212 530	4 042 255	73 709 313	9 783 438	63 925 875	1 954 433	Februar
86 116 434	1 322 062	4 337 069	80 457 303	10 756 160	69 701 143	2 359 800	März
75 482 690	1 078 167	3 749 306	70 655 218	9 435 149	61 220 068	2 417 891	April
79 844 527	1 052 752	3 909 835	74 881 940	9 984 328	64 897 613	2 706 876	Mai
80 990 706	1 055 769	4 072 734	75 862 203	9 772 929	66 089 274	3 434 862	Juni
78 801 125	1 027 612	3 766 545	74 006 967	9 673 290	64 333 678	3 798 475	Juli
74 788 155	1 051 809	4 029 765	69 706 581	9 490 517	60 216 064	3 563 621	August
76 731 189	1 030 931	3 940 355	71 759 903	9 262 924	62 496 979	3 925 639	September
83 230 168	1 226 746	4 182 714	77 820 708	10 150 325	67 670 384	4 160 358	Oktober
79 001 674	1 142 147	3 716 398	74 143 129	9 447 391	64 695 738	3 901 596	November
64 911 535	1 098 104	3 624 225	60 189 206	7 540 317	52 648 889	3 190 662	Dezember
74 980 300	1 160 089	3 721 682	70 098 529	9 909 859	60 188 669	3 780 376	2013 Januar
74 193 203	1 205 932	3 750 583	69 236 688	9 389 698	59 846 990	3 758 596	Februar
79 895 330	1 312 492	3 969 818	74 613 020	9 763 213	64 849 806	4 126 174	März
80 361 701	1 210 100	3 781 739	75 369 861	9 871 462	65 498 400	4 005 650	April
75 095 043	1 141 349	3 677 573	70 276 121	9 915 856	60 360 265	4 031 214	Mai
77 650 150	1 042 207	3 754 163	72 853 780	9 717 639	63 136 141	3 988 453	Juni
78 075 486	986 419	3 812 446	73 276 621	9 933 004	63 343 616	4 159 016	Juli
71 172 376	1 090 188	3 526 800	66 555 387	8 965 423	57 589 965	5 232 393	August
80 221 423	1 066 181	3 738 719	75 416 522	9 507 863	65 908 659	4 069 279	September

\*) Außenhandelsindizes und Außenhandelsvolumen nach EGW können über Genesis-Online abgerufen werden  
(Tabellen 51000-0057 jährlich, 51000-0058 monatlich bzw. Zeitreihen 51000BJ902 jährlich, 51000BM902 monatlich).

**10.3 Monatliche Entwicklung des Volumens nach Warengruppen der Ernährungswirtschaft und der Gewerblichen Wirtschaft <sup>\*)</sup>**

**10.3.2 Einfuhr  
Insgesamt**

Jahr, Monat	Insgesamt	Ernährungs- wirtschaft	Lebende Tiere	Nahrungsmittel tierischen Ursprungs	Nahrungsmittel pflanzlichen Ursprungs	Genussmittel	
	(EGW 1-9)	(EGW 1-4)	(EGW 1)	(EGW 2)	(EGW 3)	(EGW 4)	
in 1 000 Euro							
2008	Januar .....	65 695 211	5 219 959	117 307	1 355 995	3 131 608	615 048
	Februar .....	64 425 381	4 899 093	103 999	1 299 091	2 930 457	565 546
	März .....	64 502 554	4 957 848	85 525	1 337 099	3 003 463	531 762
	April .....	67 341 805	5 192 664	119 905	1 257 976	3 177 236	637 548
	Mai .....	63 732 070	5 222 734	87 612	1 442 364	3 098 892	593 866
	Juni .....	63 325 869	4 956 807	108 188	1 227 505	2 943 317	677 796
	Juli .....	67 130 795	5 055 539	97 690	1 317 476	3 002 003	638 369
	August .....	59 845 768	4 687 478	124 116	1 237 888	2 767 498	557 976
	September ..	66 252 670	4 959 172	99 411	1 327 537	2 871 926	660 298
	Oktober .....	67 794 947	5 249 321	104 629	1 399 109	3 011 365	734 218
	November ...	61 739 399	4 929 686	109 822	1 310 338	2 841 570	667 955
	Dezember ...	55 621 902	5 064 300	104 539	1 335 721	2 900 966	723 073
2009	Januar .....	55 834 533	5 159 980	137 075	1 371 796	2 949 384	701 726
	Februar .....	54 377 136	4 816 973	124 788	1 201 218	2 869 734	621 233
	März .....	57 878 066	5 361 872	120 110	1 290 237	3 212 478	739 047
	April .....	55 682 392	5 419 532	119 913	1 355 737	3 270 561	673 323
	Mai .....	51 225 420	4 976 081	146 557	1 258 241	2 960 598	610 684
	Juni .....	54 415 433	4 879 465	88 271	1 283 291	2 825 764	682 138
	Juli .....	55 784 904	5 068 380	119 743	1 255 067	2 960 111	733 459
	August .....	52 659 407	4 968 481	118 183	1 310 532	2 916 383	623 383
	September ..	61 122 162	5 150 168	106 654	1 401 094	2 897 866	744 555
	Oktober .....	62 141 491	5 200 378	110 986	1 438 434	2 915 425	735 534
	November ...	58 367 066	4 933 438	111 030	1 301 675	2 801 467	719 265
	Dezember ...	55 769 363	5 186 072	130 124	1 458 694	2 898 754	698 499
2010	Januar .....	59 323 600	4 967 559	118 137	1 313 715	2 813 085	722 622
	Februar .....	58 719 640	4 906 866	124 095	1 265 723	2 835 527	681 521
	März .....	72 115 051	5 666 205	107 832	1 523 375	3 241 820	793 177
	April .....	63 272 924	5 118 213	126 217	1 271 726	3 002 366	717 904
	Mai .....	65 847 119	5 357 473	126 901	1 412 382	3 067 232	750 957
	Juni .....	70 607 691	5 225 629	110 077	1 322 211	3 009 632	783 709
	Juli .....	66 308 516	5 201 279	119 247	1 267 507	3 001 586	812 939
	August .....	64 420 105	5 264 078	123 827	1 348 026	3 064 833	727 392
	September ..	68 246 887	5 288 877	107 517	1 399 418	2 988 204	793 738
	Oktober .....	70 670 300	5 482 224	134 564	1 435 098	3 109 589	802 973
	November ...	71 938 201	5 521 194	108 754	1 472 618	3 108 646	831 176
	Dezember ...	66 035 723	5 332 794	128 520	1 477 773	2 967 467	759 034
2011	Januar .....	66 762 875	5 287 083	108 947	1 370 619	3 035 912	771 604
	Februar .....	68 885 748	5 126 874	114 236	1 301 944	3 002 444	708 251
	März .....	76 074 773	5 748 935	116 213	1 492 716	3 294 138	845 868
	April .....	69 270 392	5 459 292	120 030	1 369 270	3 211 452	758 540
	Mai .....	73 982 361	5 640 291	117 521	1 404 665	3 302 113	815 993
	Juni .....	70 643 076	5 442 013	122 574	1 423 210	3 094 291	801 938
	Juli .....	70 539 267	5 074 364	114 227	1 291 344	2 866 749	802 044
	August .....	68 471 595	5 491 740	113 705	1 381 517	3 180 547	815 971
	September ..	72 562 070	5 454 773	119 811	1 379 524	3 121 548	833 889
	Oktober .....	71 590 604	5 538 966	111 955	1 470 635	3 122 476	833 899
	November ...	72 257 675	5 489 135	109 020	1 460 299	3 011 061	908 756
	Dezember ...	65 966 353	5 628 766	111 837	1 525 155	3 124 563	867 211
2012	Januar .....	65 942 127	5 003 441	104 535	1 241 274	2 941 460	716 173
	Februar .....	69 094 098	5 368 917	136 511	1 340 259	3 130 799	761 348
	März .....	72 766 814	5 617 358	115 573	1 415 922	3 271 394	814 469
	April .....	65 819 752	4 976 686	110 247	1 170 466	2 979 148	716 825
	Mai .....	70 072 878	5 437 529	128 098	1 330 891	3 210 482	768 058
	Juni .....	69 222 068	5 015 128	98 534	1 290 690	2 856 647	769 257
	Juli .....	68 335 380	4 927 123	98 522	1 246 116	2 761 922	820 563
	August .....	65 333 108	4 832 774	109 811	1 222 177	2 759 021	741 766
	September ..	66 038 959	4 738 002	93 034	1 183 340	2 765 127	696 501
	Oktober .....	73 925 366	5 383 104	113 560	1 431 039	2 990 449	848 056
	November ...	66 743 021	4 924 433	106 106	1 239 415	2 766 299	812 614
	Dezember ...	58 220 090	4 665 908	100 970	1 319 741	2 560 113	685 084
2013	Januar .....	67 362 025	5 015 851	129 273	1 305 676	2 807 127	773 775
	Februar .....	65 425 110	4 696 480	95 771	1 140 463	2 763 833	696 413
	März .....	67 630 191	4 991 878	115 250	1 259 413	2 913 949	703 266
	April .....	67 576 560	5 032 240	121 071	1 206 786	2 947 981	756 402
	Mai .....	68 765 111	5 208 185	101 451	1 220 323	3 131 546	754 865
	Juni .....	69 030 857	4 938 659	110 960	1 232 139	2 875 604	719 955
	Juli .....	70 315 076	5 034 366	92 567	1 182 017	2 945 887	813 895
	August .....	64 976 158	4 921 325	111 317	1 207 515	2 895 814	706 679
	September ..	67 835 169	5 195 465	115 982	1 289 036	3 044 023	746 425

<sup>\*)</sup> Außenhandelsindizes und Außenhandelsvolumen nach EGW können über Genesis-Online abgerufen werden  
(Tabellen 51000-0057 jährlich, 51000-0058 monatlich bzw. Zeitreihen 51000BJ902 jährlich, 51000BM902 monatlich).

### 10.3 Monatliche Entwicklung des Volumens nach Warengruppen der Ernährungswirtschaft und der Gewerblichen Wirtschaft \*)

#### 10.3.2 Einfuhr Insgesamt

Gewerbliche Wirtschaft (EGW 5-8)	Rohstoffe (EGW 5)	Halbwaren (EGW 6)	Fertigwaren (EGW 7+8)	Vorerzeugnisse (EGW 7)	Enderzeugnisse (EGW 8)	Andere nicht aufgliederbare Warenverkehre (EGW 9)	Jahr, Monat
in 1 000 Euro							
58 898 536	8 034 953	5 524 338	45 339 244	6 839 301	38 499 943	1 576 716	2008 Januar
57 845 839	7 379 456	5 952 007	44 514 376	6 712 584	37 801 792	1 680 449	Februar
57 291 868	7 396 018	5 532 936	44 362 914	7 053 317	37 309 597	2 252 837	März
60 121 814	7 656 234	5 568 033	46 897 547	7 258 607	39 638 941	2 027 327	April
56 341 793	6 930 161	5 576 557	43 835 075	7 002 875	36 832 200	2 167 543	Mai
56 274 324	6 423 714	6 181 450	43 669 160	7 154 955	36 514 206	2 094 738	Juni
60 036 125	7 412 775	6 231 380	46 391 970	7 252 586	39 139 384	2 039 132	Juli
52 873 014	6 271 645	6 012 754	40 588 615	6 412 128	34 176 487	2 285 277	August
58 885 648	6 955 558	5 919 160	46 010 931	6 805 885	39 205 046	2 407 849	September
59 719 122	6 706 729	6 824 037	46 188 355	6 877 953	39 310 402	2 826 504	Oktober
54 077 774	7 235 566	5 369 573	41 472 635	5 886 526	35 586 109	2 731 940	November
48 257 455	7 148 141	5 080 924	36 028 390	4 726 772	31 301 618	2 300 147	Dezember
49 004 883	7 496 154	4 874 876	36 633 852	5 658 844	30 975 008	1 669 670	2009 Januar
47 908 880	6 371 138	5 419 693	36 118 049	5 397 764	30 720 285	1 651 283	Februar
50 823 201	6 471 583	5 623 758	38 727 860	5 818 065	32 909 796	1 692 993	März
48 519 073	6 040 800	5 259 695	37 218 578	5 337 751	31 880 828	1 743 787	April
44 620 528	6 336 446	4 535 843	33 748 239	5 314 069	28 434 170	1 628 812	Mai
47 691 580	5 939 152	5 129 500	36 622 928	5 678 018	30 944 909	1 844 389	Juni
48 801 589	6 146 483	5 042 708	37 612 398	6 035 044	31 577 354	1 914 934	Juli
45 821 445	6 832 331	4 902 993	34 086 120	5 253 970	28 832 150	1 869 481	August
54 061 152	7 560 787	5 164 594	41 335 771	6 120 220	35 215 551	1 910 842	September
54 470 939	6 794 430	5 555 701	42 120 808	6 415 068	35 705 740	2 470 174	Oktober
51 062 639	6 180 700	5 270 091	39 611 847	6 080 129	33 531 718	2 370 989	November
48 250 180	6 929 228	5 122 037	36 198 916	5 485 111	30 713 804	2 333 110	Dezember
52 544 067	6 584 146	5 498 187	40 461 734	6 082 716	34 379 017	1 811 973	2010 Januar
51 979 647	6 485 443	5 345 603	40 148 602	6 247 380	33 901 222	1 833 127	Februar
64 361 594	7 153 653	6 459 468	50 748 474	7 605 834	43 142 639	2 087 252	März
56 247 652	7 101 314	5 800 435	43 345 902	6 873 227	36 472 676	1 907 060	April
58 523 007	7 069 184	6 102 811	45 351 013	7 258 179	38 092 834	1 966 639	Mai
63 323 106	6 858 180	6 582 415	49 882 511	7 417 243	42 465 268	2 058 957	Juni
59 099 516	6 584 042	5 967 891	46 547 582	7 304 977	39 242 605	2 007 721	Juli
57 191 007	6 727 455	6 285 596	44 177 957	6 890 785	37 287 172	1 965 020	August
60 991 739	5 477 570	6 350 050	49 164 119	7 386 008	41 778 111	1 966 272	September
63 020 988	6 751 399	6 612 352	49 657 238	7 344 290	42 312 948	2 167 088	Oktober
64 474 282	7 026 850	6 261 236	51 186 195	7 305 016	43 881 179	1 942 726	November
58 541 711	7 032 722	5 773 409	45 735 580	6 474 619	39 260 962	2 161 218	Dezember
59 567 684	7 355 070	5 695 479	46 517 134	7 192 038	39 325 096	1 908 108	2011 Januar
61 857 519	7 298 737	5 872 105	48 686 677	7 508 492	41 178 185	1 901 354	Februar
68 121 347	6 963 282	6 539 487	54 618 579	8 470 996	46 147 582	2 204 491	März
61 722 234	7 203 459	6 302 824	48 215 951	7 806 132	40 409 819	2 088 866	April
66 172 473	6 277 367	6 526 887	53 368 219	8 057 385	45 310 834	2 169 596	Mai
62 980 361	5 874 445	6 236 716	50 869 199	7 932 937	42 936 262	2 220 702	Juni
63 298 544	7 407 445	6 442 160	49 448 940	7 664 661	41 784 279	2 166 359	Juli
60 884 965	6 119 837	6 557 870	48 207 259	7 111 652	41 095 607	2 094 889	August
64 883 492	6 504 136	6 131 073	52 248 283	7 438 131	44 810 152	2 223 805	September
63 604 377	7 026 671	5 777 850	50 799 855	7 294 996	43 504 859	2 447 262	Oktober
64 426 617	7 194 269	5 980 902	51 251 447	6 958 085	44 293 362	2 341 922	November
58 039 670	7 064 917	5 570 620	45 404 132	6 331 412	39 072 720	2 297 916	Dezember
57 852 680	6 964 481	4 643 991	46 244 209	7 191 962	39 052 248	3 086 005	2012 Januar
60 566 430	7 093 013	4 955 975	48 517 442	7 279 209	41 238 233	3 158 751	Februar
64 088 767	7 944 061	5 239 206	50 905 500	7 630 474	43 275 026	3 060 688	März
57 515 795	6 543 368	4 783 406	46 189 020	7 046 056	39 142 964	3 327 271	April
60 424 041	6 528 653	5 124 967	48 770 420	7 395 993	41 374 427	4 211 309	Mai
59 921 846	6 618 039	4 862 399	48 441 408	7 421 654	41 019 754	4 285 094	Juni
57 757 434	6 595 880	4 951 616	46 209 938	7 151 965	39 057 973	5 650 824	Juli
55 566 233	6 455 908	4 507 318	44 603 007	6 595 030	38 007 977	4 934 101	August
56 292 030	6 728 006	4 517 898	45 046 127	6 600 024	38 446 103	5 008 928	September
62 694 566	7 999 370	4 923 932	49 771 264	7 147 996	42 623 268	5 847 695	Oktober
56 522 341	6 635 623	4 481 097	45 405 621	6 341 347	39 064 274	5 296 247	November
48 501 950	7 460 565	3 867 891	37 173 493	5 277 254	31 896 239	5 052 232	Dezember
57 000 484	7 022 530	4 330 911	45 647 042	7 057 693	38 589 349	5 345 690	2013 Januar
55 573 786	7 250 578	4 276 300	44 046 909	6 487 855	37 559 054	5 154 843	Februar
56 547 271	6 644 726	4 468 151	45 434 394	6 742 194	38 692 200	6 091 041	März
57 113 858	6 611 124	4 332 655	46 170 078	7 161 179	39 008 900	5 430 462	April
57 702 349	6 738 936	4 449 374	46 514 038	6 971 544	39 542 494	5 854 577	Mai
58 460 973	7 209 016	4 526 592	46 725 364	6 945 803	39 779 561	5 631 226	Juni
59 890 708	7 032 672	4 547 453	48 310 583	7 430 767	40 879 816	5 390 002	Juli
55 158 407	7 546 559	4 262 089	43 349 760	6 599 918	36 749 842	4 896 426	August
57 249 476	6 387 048	4 120 838	46 741 591	6 929 700	39 811 891	5 390 228	September

\*) Außenhandelsindizes und Außenhandelsvolumen nach EGW können über Genesis-Online abgerufen werden  
(Tabellen 51000-0057 jährlich, 51000-0058 monatlich bzw. Zeitreihen 51000BJ902 jährlich, 51000BM902 monatlich).

**10.4 Index der tatsächlichen Werte (Jahr 2010 = 100) nach Warengruppen der Ernährungswirtschaft und der Gewerblichen Wirtschaft \*)**

**10.4.1 Ausfuhr  
Insgesamt**

Jahr, Monat	Insgesamt (EGW 1-9)	Ernährungs- wirtschaft (EGW 1-4)	Lebende Tiere (EGW 1)	Nahrungsmittel tierischen Ursprungs (EGW 2)	Nahrungsmittel pflanzlichen Ursprungs (EGW 3)	Genussmittel (EGW 4)
2008 Januar .....	112,5	95,2	90,1	97,4	95,6	89,7
Februar .....	113,1	92,4	75,0	90,4	94,8	91,8
März .....	112,1	91,5	72,4	90,4	91,7	95,8
April .....	119,8	99,5	85,5	93,6	103,0	103,4
Mai .....	108,0	100,6	62,4	104,1	100,3	98,8
Juni .....	118,0	102,7	87,3	101,5	100,0	115,3
Juli .....	116,1	99,3	84,2	100,8	94,1	112,7
August .....	101,4	97,6	81,3	100,7	95,8	98,2
September ..	116,5	104,4	88,9	103,8	105,9	103,2
Oktober .....	120,1	111,9	82,6	105,6	118,5	109,5
November ...	103,0	95,3	83,9	88,4	100,0	98,1
Dezember ...	90,4	93,4	83,8	97,2	93,9	85,1
2009 Januar .....	84,9	92,1	95,2	94,2	88,6	97,5
Februar .....	85,4	88,6	86,1	84,5	93,7	83,1
März .....	93,6	94,5	87,1	87,8	98,4	98,4
April .....	86,2	91,6	101,1	89,4	94,2	87,6
Mai .....	81,2	90,9	89,5	90,1	89,7	96,4
Juni .....	89,3	92,6	86,9	89,0	94,3	96,1
Juli .....	94,4	98,2	89,3	96,7	98,0	103,0
August .....	80,2	91,8	106,3	92,8	90,0	92,8
September ..	94,9	93,8	99,3	89,9	97,3	91,3
Oktober .....	96,6	96,3	93,3	93,4	98,9	94,9
November ...	96,7	92,4	92,4	89,1	93,5	96,3
Dezember ...	90,4	93,0	94,4	96,1	92,1	88,9
2010 Januar .....	80,3	85,4	96,1	87,7	85,5	79,2
Februar .....	88,4	89,0	79,7	86,2	92,7	85,6
März .....	108,0	105,1	94,2	102,7	108,8	101,1
April .....	94,9	93,9	94,7	94,2	93,0	96,0
Mai .....	96,5	96,7	98,0	97,2	93,6	103,8
Juni .....	107,9	101,8	111,2	104,5	97,4	107,1
Juli .....	102,6	100,1	100,2	100,7	95,7	110,9
August .....	94,2	100,5	96,8	100,3	99,1	105,0
September ..	108,7	105,4	104,9	105,0	107,9	99,7
Oktober .....	108,5	110,5	104,2	111,0	111,7	106,7
November ...	110,5	108,0	96,1	104,1	111,6	107,0
Dezember ...	102,5	104,5	125,8	107,1	104,0	98,3
2011 Januar .....	100,5	101,4	117,1	98,8	104,9	95,3
Februar .....	107,1	104,6	96,5	100,0	110,6	98,4
März .....	124,6	119,6	101,3	114,9	123,6	120,3
April .....	107,1	111,3	123,9	110,9	111,7	109,7
Mai .....	116,6	111,7	113,8	112,0	108,4	119,8
Juni .....	111,2	114,3	117,6	118,3	107,7	123,9
Juli .....	108,4	104,2	106,2	109,6	97,2	112,4
August .....	108,0	112,2	119,1	117,0	105,7	119,6
September ..	120,3	121,2	126,9	121,8	120,8	120,3
Oktober .....	112,8	116,0	115,6	115,6	116,1	116,7
November ...	119,2	118,2	132,7	117,7	115,8	123,9
Dezember ...	107,4	110,9	151,5	110,8	110,1	108,9
2012 Januar .....	109,9	108,2	126,7	115,1	102,6	107,9
Februar .....	116,9	114,7	104,3	115,6	113,8	116,4
März .....	126,6	120,4	119,9	124,2	118,8	117,3
April .....	111,3	106,8	111,1	109,0	104,7	108,1
Mai .....	118,5	119,5	104,0	121,3	117,2	124,3
Juni .....	121,3	116,8	128,0	119,8	111,5	124,0
Juli .....	119,7	114,4	108,5	116,6	109,9	123,1
August .....	115,5	118,3	124,2	121,2	115,2	120,3
September ..	117,1	115,7	128,9	108,9	121,0	112,7
Oktober .....	126,2	133,2	126,5	129,1	140,1	122,7
November ...	120,1	124,6	100,7	116,3	132,9	121,0
Dezember ...	101,1	109,7	122,0	111,2	110,6	103,0
2013 Januar .....	113,0	119,6	124,0	122,3	122,2	107,3
Februar .....	113,3	111,7	95,1	110,7	115,2	105,7
März .....	120,6	122,3	114,2	120,2	127,8	112,1
April .....	120,3	116,3	90,6	118,4	117,8	111,1
Mai .....	113,3	120,7	121,6	123,7	122,5	109,8
Juni .....	118,4	118,4	108,5	119,1	120,2	113,3
Juli .....	119,1	120,3	109,9	126,4	119,7	111,5
August .....	108,6	118,9	109,5	123,3	121,0	106,0
September ..	120,9	122,9	131,1	125,4	125,2	111,1

\*) Außenhandelsindizes und Außenhandelsvolumen nach EGW können über Genesis-Online abgerufen werden  
(Tabellen 51000-0057 jährlich, 51000-0058 monatlich bzw. Zeitreihen 51000BJ902 jährlich, 51000BM902 monatlich).

**10.4 Index der tatsächlichen Werte (Jahr 2010 = 100) nach Warengruppen der Ernährungswirtschaft und der Gewerblichen Wirtschaft \*)**

**10.4.1 Ausfuhr**  
Insgesamt

Gewerbliche Wirtschaft (EGW 5-8)	Rohstoffe (EGW 5)	Halbwaren (EGW 6)	Fertigwaren (EGW 7+8)	Vorerzeugnisse (EGW 7)	Enderzeugnisse (EGW 8)	Andere nicht aufgliederbare Warenverkehre (EGW 9)	Jahr, Monat
114,1	107,4	117,2	114,0	130,2	111,4	89,0	2008 Januar
114,8	104,6	108,8	115,3	121,0	114,4	93,4	Februar
113,5	102,9	123,9	112,9	122,1	111,5	106,3	März
121,6	100,1	124,1	121,7	129,2	120,5	95,2	April
108,8	91,7	120,0	108,3	122,2	106,0	91,5	Mai
119,3	111,0	131,6	118,6	134,8	115,9	101,4	Juni
117,5	80,4	132,1	117,0	127,9	115,3	100,0	Juli
102,0	76,6	110,4	101,8	117,2	99,3	80,9	August
117,6	90,9	115,4	118,1	126,0	116,8	101,3	September
120,5	109,8	115,1	121,0	124,0	120,5	129,0	Oktober
103,4	91,9	96,0	104,1	99,9	104,8	107,0	November
90,1	86,6	79,4	90,9	79,1	92,8	95,4	Dezember
84,4	101,5	68,2	85,3	80,8	86,1	82,5	2009 Januar
85,2	79,7	70,6	86,3	82,1	87,0	81,5	Februar
93,5	75,0	79,6	94,7	89,2	95,7	91,5	März
85,9	72,3	78,0	86,6	88,7	86,2	83,5	April
80,7	66,0	73,1	81,5	80,4	81,6	74,7	Mai
89,2	61,0	83,5	89,9	86,3	90,5	85,4	Juni
94,2	68,6	83,0	95,3	90,9	96,0	93,5	Juli
79,3	55,9	77,0	79,8	78,8	80,0	84,8	August
94,8	72,2	80,2	96,1	90,6	97,0	106,6	September
96,4	66,7	85,9	97,5	92,8	98,3	107,4	Oktober
96,7	73,9	79,9	98,1	91,3	99,3	111,8	November
89,8	82,5	76,7	90,8	78,7	92,8	111,9	Dezember
79,9	90,3	76,6	79,9	85,2	79,1	84,3	2010 Januar
88,2	93,1	88,0	88,2	86,7	88,4	92,9	Februar
108,1	104,5	104,0	108,4	107,3	108,6	110,6	März
94,9	90,1	98,6	94,8	100,5	93,8	94,1	April
96,4	95,9	101,4	96,1	101,2	95,3	96,4	Mai
108,3	93,9	108,7	108,5	111,0	108,0	106,1	Juni
102,8	93,1	98,8	103,2	105,1	102,9	100,5	Juli
93,8	84,0	95,4	93,9	96,9	93,4	91,0	August
109,0	101,9	102,9	109,5	106,0	110,0	105,5	September
108,4	111,2	106,6	108,5	104,8	109,1	108,4	Oktober
110,7	121,3	111,2	110,5	105,2	111,4	109,4	November
102,4	124,0	109,6	101,7	90,2	103,5	100,8	Dezember
100,5	144,4	112,7	99,1	107,8	97,7	98,5	2011 Januar
107,3	138,9	112,9	106,5	113,0	105,5	101,3	Februar
125,1	156,4	134,5	124,0	124,8	123,9	118,1	März
106,9	125,2	108,9	106,5	111,5	105,7	104,1	April
117,0	131,5	123,2	116,4	121,4	115,6	112,2	Mai
111,1	131,6	115,5	110,6	115,5	109,8	106,2	Juni
108,8	127,6	116,7	108,0	109,8	107,7	99,2	Juli
107,9	114,1	123,1	106,8	110,0	106,3	101,0	August
120,3	133,9	141,4	118,7	115,5	119,2	118,6	September
112,8	157,6	119,7	111,7	106,0	112,7	105,4	Oktober
119,4	164,0	118,8	118,9	107,6	120,7	112,3	November
107,4	161,8	117,3	106,1	92,5	108,3	97,4	Dezember
109,1	161,2	137,1	106,9	111,9	106,0	157,7	2012 Januar
116,2	169,8	144,6	113,9	112,1	114,2	157,0	Februar
125,9	184,8	157,3	123,3	120,0	123,9	182,0	März
110,2	141,6	140,2	108,1	107,4	108,2	181,9	April
116,7	143,0	142,1	114,9	114,9	114,9	215,1	Mai
118,8	142,5	141,2	117,2	113,2	117,8	270,8	Juni
116,7	133,7	134,1	115,4	109,7	116,4	298,6	Juli
112,1	141,7	149,7	109,5	109,1	109,6	288,6	August
113,7	136,6	145,0	111,6	106,0	112,6	304,8	September
122,0	166,9	150,3	119,8	115,4	120,5	326,8	Oktober
116,3	158,1	133,8	114,8	105,8	116,3	307,6	November
97,7	153,5	133,9	94,9	83,5	96,8	255,2	Dezember
109,0	167,0	136,8	106,7	115,1	105,3	303,8	2013 Januar
109,9	169,0	136,5	107,7	104,6	108,2	297,0	Februar
116,9	185,6	142,2	114,6	109,2	115,5	310,8	März
117,0	169,6	132,4	115,5	110,6	116,3	306,4	April
109,5	158,1	129,5	107,8	108,8	107,6	290,0	Mai
114,8	144,2	132,5	113,5	107,6	114,5	309,2	Juni
115,6	133,4	134,7	114,3	109,1	115,2	302,0	Juli
105,2	146,4	127,3	103,4	98,4	104,3	255,0	August
117,6	145,5	132,1	116,4	103,3	118,6	290,3	September

\*) Außenhandelsindizes und Außenhandelsvolumen nach EGW können über Genesis-Online abgerufen werden (Tabellen 51000-0057 jährlich, 51000-0058 monatlich bzw. Zeitreihen 51000BJ902 jährlich, 51000BM902 monatlich).

**10.4 Index der tatsächlichen Werte (Jahr 2010 = 100) nach Warengruppen der Ernährungswirtschaft und der Gewerblichen Wirtschaft \*)**

10.4.2 Einfuhr

Insgesamt

Jahr, Monat	Insgesamt (EGW 1-9)	Ernährungs- wirtschaft (EGW 1-4)	Lebende Tiere (EGW 1)	Nahrungsmittel tierischen Ursprungs (EGW 2)	Nahrungsmittel pflanzlichen Ursprungs (EGW 3)	Genussmittel (EGW 4)
2008 Januar .....	105,2	100,6	83,2	99,5	101,1	104,2
2008 Februar .....	105,7	95,4	77,3	95,4	96,8	92,1
2008 März .....	104,8	97,9	66,8	98,7	100,2	91,4
2008 April .....	110,7	103,0	97,7	92,6	106,9	107,4
2008 Mai .....	103,8	103,0	73,4	104,5	105,0	96,3
2008 Juni .....	107,6	99,2	96,8	92,8	100,1	109,0
2008 Juli .....	114,2	102,0	87,4	100,0	102,4	107,0
2008 August .....	101,8	94,1	118,9	92,8	95,1	88,1
2008 September ..	112,8	99,8	93,9	100,6	97,4	110,3
2008 Oktober .....	114,6	104,5	95,0	105,6	100,5	122,1
2008 November ...	105,0	100,2	96,0	101,3	96,5	115,4
2008 Dezember ...	94,4	101,0	87,3	101,1	97,0	121,9
2009 Januar .....	88,3	98,1	116,6	98,7	97,2	97,8
2009 Februar .....	86,4	92,0	106,6	85,8	94,3	92,0
2009 März .....	92,4	101,4	104,8	92,3	104,4	105,9
2009 April .....	85,3	102,0	101,7	95,9	106,3	95,4
2009 Mai .....	79,1	93,4	129,3	88,4	95,6	87,5
2009 Juni .....	83,6	89,9	78,0	89,7	89,3	94,6
2009 Juli .....	86,3	93,3	108,2	87,0	93,1	103,8
2009 August .....	80,2	90,1	104,1	91,1	89,3	89,1
2009 September ..	93,2	93,5	89,3	95,1	89,9	106,1
2009 Oktober .....	94,2	93,5	85,2	99,4	89,7	100,0
2009 November ...	88,5	90,5	87,5	91,1	86,6	106,3
2009 Dezember ...	86,5	95,6	99,8	104,4	91,6	95,0
2010 Januar .....	83,0	89,5	95,9	90,7	89,6	85,8
2010 Februar .....	85,7	90,3	105,8	87,8	92,5	83,5
2010 März .....	104,4	105,7	91,9	107,7	107,3	97,7
2010 April .....	93,7	96,1	102,1	90,1	100,0	90,6
2010 Mai .....	99,8	100,7	108,0	101,5	101,9	93,8
2010 Juni .....	107,3	99,2	99,2	97,7	99,2	102,3
2010 Juli .....	103,1	98,7	101,5	92,6	99,4	106,7
2010 August .....	97,9	99,7	105,2	98,7	100,6	97,2
2010 September ..	104,8	101,7	85,3	104,0	99,1	110,4
2010 Oktober .....	107,7	105,8	106,2	106,5	104,1	111,2
2010 November ...	111,2	107,8	93,9	110,1	105,6	114,8
2010 Dezember ...	103,2	106,4	107,5	113,2	103,4	106,2
2011 Januar .....	105,2	106,6	87,8	100,5	108,4	113,5
2011 Februar .....	109,9	106,6	98,0	99,6	110,2	106,3
2011 März .....	120,8	119,9	103,9	115,9	120,1	129,0
2011 April .....	111,6	113,5	110,2	107,2	115,8	116,1
2011 Mai .....	117,4	117,2	109,7	109,3	118,8	125,9
2011 Juni .....	113,9	112,3	110,0	111,8	109,6	124,4
2011 Juli .....	113,8	105,4	103,7	101,4	102,4	124,7
2011 August .....	111,4	112,8	98,6	108,6	112,0	125,9
2011 September ..	117,8	112,2	108,2	109,3	109,4	128,8
2011 Oktober .....	118,4	114,8	96,0	117,6	110,7	128,7
2011 November ...	118,3	114,3	99,7	117,9	107,0	138,5
2011 Dezember ...	109,7	117,5	105,1	123,1	111,3	133,5
2012 Januar .....	112,5	107,7	97,8	103,6	107,7	116,8
2012 Februar .....	117,9	115,3	126,1	113,9	114,5	119,4
2012 März .....	125,8	121,8	114,3	119,4	120,6	132,0
2012 April .....	112,2	108,1	109,1	98,1	110,5	116,2
2012 Mai .....	119,3	117,7	125,1	111,3	119,0	122,8
2012 Juni .....	118,7	109,1	95,4	105,0	108,5	121,2
2012 Juli .....	118,4	106,4	91,1	101,6	103,5	129,4
2012 August .....	114,2	105,9	109,0	102,6	103,6	120,7
2012 September ..	115,6	104,4	99,5	99,5	104,8	112,6
2012 Oktober .....	127,9	118,2	118,4	121,5	113,4	131,8
2012 November ...	119,2	110,1	108,4	105,5	107,4	129,2
2012 Dezember ...	103,5	104,5	103,8	112,8	100,1	107,1
2013 Januar .....	116,0	110,1	129,8	108,1	108,5	116,8
2013 Februar .....	111,0	103,5	98,3	95,5	106,2	107,9
2013 März .....	117,1	110,3	117,6	105,9	112,3	109,0
2013 April .....	118,2	110,9	121,1	100,7	113,1	118,7
2013 Mai .....	115,9	114,9	96,4	103,9	120,9	113,9
2013 Juni .....	117,3	109,3	111,1	103,3	111,5	111,2
2013 Juli .....	119,2	110,3	92,2	100,5	112,7	121,5
2013 August .....	111,0	106,7	114,8	104,9	107,3	105,9
2013 September ..	115,1	111,7	120,5	109,5	112,1	112,8

\*) Außenhandelsindizes und Außenhandelsvolumen nach EGW können über Genesis-Online abgerufen werden (Tabellen 51000-0057 jährlich, 51000-0058 monatlich bzw. Zeitreihen 51000BJ902 jährlich, 51000BM902 monatlich).



**10.4 Index der tatsächlichen Werte (Jahr 2010 = 100) nach Warengruppen der Ernährungswirtschaft und der Gewerblichen Wirtschaft \*)**

**10.4.2 Einfuhr  
Insgesamt**

Gewerbliche Wirtschaft (EGW 5-8)	Rohstoffe (EGW 5)	Halbwaren (EGW 6)	Fertigwaren (EGW 7+8)	Vorerzeugnisse (EGW 7)	Enderzeugnisse (EGW 8)	Andere nicht aufgliederbare Warenverkehre (EGW 9)	Jahr, Monat
106,6	122,8	94,9	105,7	120,9	103,1	78,7	2008 Januar
107,4	116,9	102,5	106,5	121,1	104,0	84,7	Februar
106,0	117,2	95,9	105,6	123,3	102,5	90,4	März
111,8	128,4	98,6	111,0	129,3	107,9	100,7	April
103,6	118,4	101,7	101,5	124,4	97,5	112,4	Mai
108,2	118,8	114,5	105,6	132,6	101,0	111,3	Juni
115,6	141,1	120,7	110,8	132,7	107,1	107,6	Juli
102,2	125,3	115,1	96,9	118,8	93,1	109,9	August
113,7	131,1	111,9	111,2	129,7	108,0	120,9	September
114,5	121,3	123,8	112,2	126,7	109,7	141,4	Oktober
104,0	120,4	90,5	103,3	105,8	102,9	144,5	November
92,7	110,3	74,3	92,5	84,3	93,9	123,2	Dezember
87,6	99,3	65,2	88,9	87,4	89,2	80,7	2009 Januar
86,0	82,3	70,0	88,7	81,6	90,0	83,4	Februar
90,9	84,2	71,1	94,6	85,0	96,4	111,3	März
83,7	71,7	65,8	88,1	79,3	89,7	85,8	April
77,5	74,4	55,3	81,1	76,8	81,9	84,9	Mai
82,6	72,1	65,0	86,7	80,6	87,8	94,3	Juni
85,4	79,3	64,5	89,2	86,2	89,7	94,1	Juli
79,0	83,5	63,9	80,4	75,4	81,4	86,7	August
93,0	94,7	69,0	96,1	88,1	97,5	98,9	September
93,7	83,6	74,9	97,9	91,7	99,0	111,4	Oktober
87,3	75,9	71,5	91,2	84,7	92,3	117,2	November
85,0	89,4	72,1	86,1	78,4	87,4	105,7	Dezember
82,4	85,8	75,3	82,9	81,1	83,2	83,8	2010 Januar
85,1	87,6	80,0	85,4	83,9	85,7	91,0	Februar
104,2	96,8	99,7	105,9	102,8	106,5	107,6	März
93,5	100,0	94,2	92,5	94,7	92,1	92,9	April
99,7	105,9	106,4	98,0	103,0	97,1	97,7	Mai
108,0	102,1	114,1	108,1	105,5	108,6	106,7	Juni
103,6	102,0	98,8	104,5	106,0	104,2	100,6	Juli
97,9	102,9	101,6	96,7	99,2	96,2	93,2	August
105,1	84,7	107,0	107,8	107,5	107,8	104,2	September
107,9	104,8	109,7	108,1	109,9	107,8	107,9	Oktober
111,5	112,2	109,0	111,7	110,3	112,0	109,8	November
102,9	115,7	105,0	100,7	96,2	101,5	104,5	Dezember
105,6	127,5	105,9	102,3	109,3	101,0	92,4	2011 Januar
110,5	131,0	115,0	106,8	116,3	105,1	101,3	Februar
121,0	128,3	125,4	119,3	131,5	117,1	117,0	März
111,6	139,0	125,7	105,6	117,9	103,4	108,3	April
117,0	121,0	128,0	115,0	125,3	113,2	128,3	Mai
113,9	113,3	123,5	112,7	125,9	110,3	117,4	Juni
114,6	142,8	128,7	108,6	122,9	106,1	110,9	Juli
111,3	120,6	132,9	107,1	116,8	105,4	109,2	August
118,2	126,3	122,5	116,4	120,7	115,6	120,9	September
118,5	137,4	115,3	116,1	121,1	115,2	125,4	Oktober
118,2	143,1	118,0	114,6	111,1	115,2	129,5	November
108,5	142,6	108,3	103,5	102,1	103,8	122,3	Dezember
111,5	143,1	129,0	104,9	109,8	104,0	153,8	2012 Januar
116,2	147,1	142,7	108,6	115,8	107,3	174,2	Februar
124,7	170,2	150,0	115,1	127,4	112,9	169,4	März
109,8	139,0	132,7	102,9	111,3	101,4	192,3	April
115,7	138,8	142,6	109,3	115,9	108,1	225,6	Mai
114,8	135,0	140,5	108,9	114,9	107,9	258,9	Juni
113,2	128,3	145,4	107,4	111,5	106,7	298,8	Juli
109,5	131,0	126,7	104,4	104,1	104,4	274,5	August
110,6	140,7	123,1	104,8	110,8	103,7	289,0	September
122,3	168,1	143,1	113,1	112,4	113,3	317,6	Oktober
113,5	135,0	136,5	107,8	113,4	106,8	308,5	November
98,0	153,1	116,0	87,9	84,7	88,4	259,4	Dezember
110,6	142,4	129,2	103,9	109,6	102,9	286,3	2013 Januar
105,8	147,7	122,2	97,9	100,1	97,5	281,5	Februar
111,0	133,3	133,2	105,4	106,0	105,3	308,4	März
112,5	132,8	141,1	106,5	112,6	105,4	300,0	April
109,6	129,6	140,6	103,4	109,1	102,4	298,0	Mai
111,8	139,4	143,2	104,4	105,4	104,3	297,9	Juni
113,7	134,5	133,5	108,6	113,8	107,6	301,8	Juli
106,4	147,1	128,4	98,1	100,3	97,7	253,5	August
109,7	123,4	121,5	106,4	107,3	106,3	277,4	September

\*) Außenhandelsindizes und Außenhandelsvolumen nach EGW können über Genesis-Online abgerufen werden  
(Tabellen 51000-0057 jährlich, 51000-0058 monatlich bzw. Zeitreihen 51000BJ902 jährlich, 51000BM902 monatlich).

**10.5 Index des Volumens (Jahr 2010 = 100) nach Warengruppen der Ernährungswirtschaft und der Gewerblichen Wirtschaft \*)**

10.5.1 Ausfuhr

Insgesamt

Jahr, Monat	Insgesamt (EGW 1-9)	Ernährungs- wirtschaft (EGW 1-4)	Lebende Tiere (EGW 1)	Nahrungsmittel tierischen Ursprungs (EGW 2)	Nahrungsmittel pflanzlichen Ursprungs (EGW 3)	Genussmittel (EGW 4)
2008 Januar .....	109,7	92,6	89,9	92,6	93,4	90,4
2008 Februar .....	111,1	89,4	77,2	86,6	91,8	90,0
2008 März .....	111,0	88,1	75,6	85,7	87,8	95,5
2008 April .....	117,2	95,0	85,2	91,4	95,5	102,8
2008 Mai .....	106,8	96,6	62,3	101,7	94,2	96,9
2008 Juni .....	114,8	98,2	84,5	96,1	94,9	113,9
2008 Juli .....	111,5	94,4	79,3	95,5	89,3	109,0
2008 August .....	96,4	93,6	79,7	94,1	92,6	96,9
2008 September ..	112,7	98,8	86,4	96,2	101,2	98,8
2008 Oktober .....	115,2	106,7	79,5	100,1	112,4	107,5
2008 November ...	98,5	92,8	80,1	85,3	97,4	97,1
2008 Dezember ...	84,1	91,9	78,7	94,6	92,1	87,5
2009 Januar .....	82,1	92,0	91,2	96,6	86,8	97,2
2009 Februar .....	82,9	88,5	80,9	88,0	90,4	85,1
2009 März .....	90,5	95,6	81,8	93,3	96,8	98,7
2009 April .....	84,5	93,1	99,4	95,3	93,8	86,2
2009 Mai .....	80,5	93,5	85,4	94,9	90,3	100,8
2009 Juni .....	89,0	94,8	83,3	94,0	95,1	96,9
2009 Juli .....	92,2	101,3	84,7	101,4	100,5	105,2
2009 August .....	79,0	95,9	108,1	98,5	93,6	95,7
2009 September ..	94,6	97,2	97,5	94,4	100,9	92,7
2009 Oktober .....	95,8	101,1	97,4	100,1	103,0	98,2
2009 November ...	95,1	95,5	92,6	92,7	97,0	97,6
2009 Dezember ...	87,6	96,5	94,9	99,5	95,8	92,8
2010 Januar .....	83,8	89,3	99,0	92,8	88,2	83,9
2010 Februar .....	91,7	92,1	82,4	90,5	94,8	89,2
2010 März .....	110,2	108,7	98,1	106,4	112,7	103,6
2010 April .....	96,4	96,4	105,0	95,6	95,8	98,4
2010 Mai .....	97,7	99,1	99,2	97,9	97,3	106,1
2010 Juni .....	106,9	102,8	109,7	103,9	100,4	105,9
2010 Juli .....	100,4	99,8	97,6	98,7	97,2	109,4
2010 August .....	93,6	99,8	97,5	98,1	99,6	104,2
2010 September ..	108,2	102,4	103,8	102,7	104,1	97,0
2010 Oktober .....	108,2	107,8	106,4	109,7	107,8	104,1
2010 November ...	109,2	104,4	90,0	101,8	107,5	102,4
2010 Dezember ...	98,3	100,3	113,4	103,1	99,1	96,3
2011 Januar .....	98,8	95,8	106,8	95,4	97,0	92,3
2011 Februar .....	105,2	97,2	92,4	95,3	100,0	94,1
2011 März .....	121,5	110,2	98,7	108,0	111,7	112,0
2011 April .....	105,3	101,7	111,2	102,0	101,0	101,9
2011 Mai .....	114,3	102,4	100,5	103,4	98,0	112,7
2011 Juni .....	108,4	104,9	109,2	108,4	98,9	113,7
2011 Juli .....	105,5	95,1	89,5	99,3	90,0	101,4
2011 August .....	104,7	102,9	99,5	106,8	97,4	110,5
2011 September ..	116,2	110,2	116,2	110,6	109,9	109,8
2011 Oktober .....	109,5	105,5	104,1	104,9	105,5	106,8
2011 November ...	114,9	106,8	112,0	105,7	104,9	113,7
2011 Dezember ...	101,5	100,6	119,1	99,9	100,2	100,8
2012 Januar .....	104,1	95,0	110,5	100,6	90,5	95,0
2012 Februar .....	109,3	100,3	95,1	100,6	99,4	102,4
2012 März .....	119,3	105,6	105,7	107,7	105,0	103,3
2012 April .....	104,7	93,1	94,0	94,6	90,9	96,0
2012 Mai .....	111,4	104,7	84,5	106,5	102,4	109,7
2012 Juni .....	113,9	102,3	110,1	106,6	96,1	110,0
2012 Juli .....	111,5	100,4	92,9	103,5	95,3	109,3
2012 August .....	106,1	101,7	99,0	105,4	97,7	105,7
2012 September ..	108,6	99,3	104,9	93,4	103,1	99,6
2012 Oktober .....	118,4	112,5	101,8	109,6	116,0	109,9
2012 November ...	111,8	106,1	82,5	98,4	111,2	110,0
2012 Dezember ...	92,5	93,6	99,1	93,7	93,1	94,5
2013 Januar .....	106,7	102,0	96,9	104,4	102,3	97,2
2013 Februar .....	105,7	95,3	76,8	95,2	96,3	94,7
2013 März .....	113,7	104,5	94,8	103,4	107,5	99,7
2013 April .....	113,7	98,5	78,6	100,4	97,8	98,7
2013 Mai .....	107,5	102,8	104,5	103,7	103,6	98,6
2013 Juni .....	110,7	100,6	94,7	99,9	100,6	102,3
2013 Juli .....	111,4	102,6	93,2	105,2	102,0	100,2
2013 August .....	104,0	101,0	94,9	100,0	103,9	95,9
2013 September ..	114,3	104,6	108,7	101,3	108,7	99,5

\*) Außenhandelsindizes und Außenhandelsvolumen nach EGW können über Genesis-Online abgerufen werden (Tabellen 51000-0057 jährlich, 51000-0058 monatlich bzw. Zeitreihen 51000BJ902 jährlich, 51000BM902 monatlich).

**10.5 Index des Volumens (Jahr 2010 = 100) nach Warengruppen der Ernährungswirtschaft  
und der Gewerblichen Wirtschaft \*)**

**10.5.1 Ausfuhr  
Insgesamt**

Gewerbliche Wirtschaft (EGW 5-8)	Rohstoffe (EGW 5)	Halbwaren (EGW 6)	Fertigwaren (EGW 7+8)	Vorerzeugnisse (EGW 7)	Enderzeugnisse (EGW 8)	Andere nicht aufgliederbare Warenverkehre (EGW 9)	Jahr, Monat
111,1	107,2	116,3	110,8	112,8	110,5	92,2	2008 Januar
112,9	100,2	103,8	113,7	107,8	114,6	89,5	Februar
112,7	96,5	116,9	112,7	107,7	113,5	100,0	März
119,1	93,7	113,2	119,8	116,5	120,4	91,7	April
107,9	88,3	105,2	108,3	109,0	108,2	87,0	Mai
116,2	104,9	111,4	116,7	117,5	116,6	95,4	Juni
112,8	76,7	112,6	113,2	111,0	113,6	101,7	Juli
97,0	65,8	95,4	97,5	97,3	97,6	75,3	August
113,8	79,9	102,0	115,0	108,3	116,1	100,6	September
115,7	92,1	106,8	116,6	107,6	118,1	117,9	Oktober
98,9	80,4	97,6	99,3	87,7	101,1	96,8	November
83,4	71,1	90,9	83,1	70,0	85,2	90,7	Dezember
81,5	89,1	81,3	81,4	78,3	81,9	84,1	2009 Januar
82,4	77,1	85,3	82,3	77,8	83,0	86,6	Februar
90,0	74,7	98,3	89,7	83,5	90,7	94,3	März
83,7	78,4	97,8	82,8	82,4	82,9	98,1	April
79,6	72,5	90,0	79,0	82,9	78,4	84,3	Mai
88,5	68,5	96,9	88,2	89,8	88,0	92,5	Juni
91,3	78,1	98,9	91,0	95,6	90,2	105,0	Juli
77,7	69,4	89,8	77,0	85,1	75,6	90,5	August
94,1	85,3	94,8	94,2	94,0	94,3	110,4	September
95,2	78,6	98,6	95,2	96,7	95,0	106,7	Oktober
94,8	85,0	91,2	95,2	92,5	95,6	111,3	November
86,6	96,7	88,2	86,4	82,2	87,1	106,5	Dezember
83,5	97,1	84,4	83,2	90,7	82,0	82,9	2010 Januar
91,7	97,7	95,5	91,4	91,2	91,4	89,7	Februar
110,2	107,9	109,5	110,3	111,8	110,0	118,6	März
96,3	92,8	99,5	96,1	101,6	95,2	100,2	April
97,6	98,9	98,6	97,5	102,3	96,7	100,4	Mai
107,2	95,7	105,3	107,4	110,8	106,9	104,8	Juni
100,4	91,2	99,1	100,6	103,0	100,3	99,6	Juli
93,3	82,6	96,2	93,2	95,5	92,8	92,2	August
108,5	99,3	101,9	109,1	103,2	110,1	108,3	September
108,1	107,3	105,4	108,3	102,3	109,3	110,8	Oktober
109,7	115,4	105,7	109,8	101,6	111,2	100,9	November
98,3	113,4	100,8	98,0	87,7	99,6	89,3	Dezember
99,1	130,0	101,5	98,5	101,8	98,0	91,0	2011 Januar
105,8	122,2	100,2	105,9	105,6	106,0	99,8	Februar
122,4	138,9	116,4	122,6	115,5	123,8	106,4	März
105,5	110,1	94,1	106,2	103,0	106,7	107,9	April
115,3	113,5	103,5	116,0	111,2	116,8	101,2	Mai
108,7	113,0	100,9	109,1	105,9	109,7	102,2	Juni
106,3	107,9	99,2	106,7	101,7	107,6	96,2	Juli
105,1	96,9	103,1	105,3	103,9	105,5	90,1	August
116,5	112,3	115,8	116,6	106,1	118,3	117,7	September
109,8	130,7	100,7	110,2	96,6	112,4	104,4	Oktober
115,4	140,6	101,0	116,0	100,3	118,6	113,0	November
101,7	135,9	99,4	101,4	87,0	103,7	93,1	Dezember
104,1	132,1	96,4	104,2	103,5	104,3	134,4	2012 Januar
109,2	138,5	104,7	109,1	102,8	110,1	143,7	Februar
119,1	150,7	112,3	119,1	113,0	120,1	173,5	März
104,0	122,7	97,0	104,2	99,1	105,0	177,7	April
110,2	119,9	101,2	110,6	104,9	111,5	199,0	Mai
112,0	120,3	105,5	112,2	102,7	113,8	252,5	Juni
109,0	117,1	97,6	109,5	101,6	110,8	279,2	Juli
103,4	119,9	104,4	103,2	99,7	103,7	261,9	August
105,8	117,4	102,1	105,8	97,3	107,2	288,6	September
115,2	140,1	108,4	115,3	106,6	116,7	305,8	Oktober
108,9	130,1	96,3	109,4	99,2	111,0	286,8	November
89,7	125,1	93,9	89,0	79,2	90,6	234,5	Dezember
103,8	134,5	99,1	103,7	104,2	103,6	277,9	2013 Januar
103,1	139,6	99,8	102,8	98,7	103,5	276,3	Februar
110,6	151,7	105,7	110,4	102,6	111,7	303,3	März
111,3	140,3	100,7	111,5	103,8	112,7	294,4	April
104,3	132,2	97,9	104,3	104,2	104,3	296,3	Mai
107,8	120,7	100,0	108,1	102,2	109,1	293,2	Juni
108,3	114,5	101,5	108,6	104,4	109,2	305,7	Juli
98,8	126,0	94,0	98,7	94,2	99,5	384,6	August
111,4	123,7	99,5	111,9	99,9	113,9	299,1	September

\*) Außenhandelsindizes und Außenhandelsvolumen nach EGW können über Genesis-Online abgerufen werden  
(Tabellen 51000-0057 jährlich, 51000-0058 monatlich bzw. Zeitreihen 51000BJ902 jährlich, 51000BM902 monatlich).

**10.5 Index des Volumens (Jahr 2010 = 100) nach Warengruppen der Ernährungswirtschaft und der Gewerblichen Wirtschaft \*)**

**10.5.2 Einfuhr  
Insgesamt**

Jahr, Monat	Insgesamt (EGW 1-9)	Ernährungs- wirtschaft (EGW 1-4)	Lebende Tiere (EGW 1)	Nahrungsmittel tierischen Ursprungs (EGW 2)	Nahrungsmittel pflanzlichen Ursprungs (EGW 3)	Genussmittel (EGW 4)
2008 Januar .....	104,3	101,6	98,1	99,9	103,9	95,1
Februar .....	102,5	95,2	87,2	95,7	97,3	86,2
März .....	102,4	96,3	71,7	98,5	99,7	80,9
April .....	106,9	100,9	100,3	92,7	105,4	97,2
Mai .....	101,2	101,5	73,5	106,3	102,9	90,3
Juni .....	100,7	96,4	90,7	90,6	97,7	103,1
Juli .....	106,6	98,3	81,7	97,1	99,8	97,1
August .....	95,1	91,3	103,8	91,3	92,2	85,1
September ..	105,2	96,4	83,4	97,7	95,5	100,5
Oktober .....	107,8	102,0	87,5	103,0	100,0	111,6
November ...	98,1	95,8	91,8	96,4	94,4	101,8
Dezember ...	88,4	98,5	87,4	98,3	96,4	110,4
2009 Januar .....	87,8	99,2	114,6	100,9	97,9	98,6
Februar .....	85,4	92,6	104,6	88,4	95,3	87,1
März .....	91,0	103,1	100,4	95,0	106,7	103,6
April .....	87,4	104,2	100,2	99,9	108,6	94,4
Mai .....	80,5	95,7	122,5	92,8	98,4	85,5
Juni .....	85,5	93,8	74,0	94,4	93,9	95,9
Juli .....	87,5	97,5	100,1	92,4	98,4	102,9
August .....	82,6	95,6	99,0	96,4	97,0	87,6
September ..	95,9	99,0	89,4	103,1	96,3	104,4
Oktober .....	97,6	99,9	92,7	105,8	96,8	103,1
November ...	91,7	94,8	93,0	95,7	93,1	100,6
Dezember ...	87,6	99,6	109,0	107,3	96,3	97,7
2010 Januar .....	89,4	94,3	99,0	95,6	93,4	94,6
Februar .....	88,6	93,1	103,7	92,2	94,1	89,2
März .....	108,6	107,5	90,1	110,8	107,6	103,9
April .....	95,3	97,1	105,5	92,6	99,7	94,1
Mai .....	99,2	101,7	106,0	102,8	101,9	98,3
Juni .....	106,4	99,2	92,3	96,2	99,9	102,6
Juli .....	100,0	98,8	100,2	92,3	99,8	106,4
August .....	97,1	100,0	103,5	98,1	101,9	95,3
September ..	102,9	100,4	90,1	101,8	99,2	103,9
Oktober .....	106,5	104,0	113,0	104,4	103,3	105,1
November ...	108,5	104,8	90,9	107,1	103,2	108,8
Dezember ...	99,6	101,2	107,5	107,5	98,5	99,4
2011 Januar .....	101,2	100,3	91,0	99,7	100,8	101,0
Februar .....	104,5	97,3	95,5	94,7	99,7	92,7
März .....	115,2	109,1	97,1	108,7	109,3	110,8
April .....	104,9	103,6	100,3	99,7	106,6	99,3
Mai .....	112,0	107,0	98,2	102,2	109,6	106,8
Juni .....	107,0	103,3	102,4	103,6	102,9	105,0
Juli .....	107,0	96,5	95,4	94,2	95,3	105,3
August .....	103,7	104,3	96,1	100,5	105,7	106,8
September ..	110,0	103,6	100,1	100,4	103,7	109,2
Oktober .....	108,6	105,1	93,6	107,0	103,7	109,2
November ...	109,5	104,2	91,1	106,2	100,0	119,0
Dezember ...	100,0	106,8	93,4	111,0	103,7	113,5
2012 Januar .....	101,8	96,1	87,3	92,5	98,0	96,4
Februar .....	106,6	103,1	114,6	99,9	104,3	102,4
März .....	112,4	107,9	96,6	105,5	109,0	109,6
April .....	101,5	95,6	92,1	87,2	99,2	96,4
Mai .....	108,3	104,5	107,1	99,4	107,0	103,4
Juni .....	107,0	96,3	82,5	96,2	95,2	103,5
Juli .....	105,6	94,8	82,3	92,9	92,3	110,4
August .....	101,0	92,9	91,8	91,1	92,1	99,8
September ..	101,9	91,1	77,7	88,2	92,2	93,7
Oktober .....	114,3	103,4	95,0	106,6	99,7	114,1
November ...	103,2	94,6	88,7	92,4	92,2	109,3
Dezember ...	90,1	89,7	84,5	98,4	85,4	92,2
2013 Januar .....	104,8	96,5	108,0	97,3	93,8	104,1
Februar .....	101,8	90,4	80,0	85,0	92,4	93,7
März .....	105,3	96,0	96,3	93,9	97,4	94,6
April .....	105,3	96,9	101,2	90,1	98,5	101,8
Mai .....	107,0	100,3	84,8	91,2	104,6	101,6
Juni .....	107,7	95,1	92,8	91,9	96,1	96,9
Juli .....	109,3	97,1	77,7	88,1	98,7	109,8
August .....	101,2	94,8	93,3	90,0	97,0	95,1
September ..	105,7	100,0	96,9	96,1	101,8	100,4

\*) Außenhandelsindizes und Außenhandelsvolumen nach EGW können über Genesis-Online abgerufen werden  
(Tabellen 51000-0057 jährlich, 51000-0058 monatlich bzw. Zeitreihen 51000BJ902 jährlich, 51000BM902 monatlich).

**10.5 Index des Volumens (Jahr 2010 = 100) nach Warengruppen der Ernährungswirtschaft  
und der Gewerblichen Wirtschaft \*)**

**10.5.2 Einfuhr  
Insgesamt**

Gewerbliche Wirtschaft (EGW 5-8)	Rohstoffe (EGW 5)	Halbwaren (EGW 6)	Fertigwaren (EGW 7+8)	Vorerzeugnisse (EGW 7)	Enderzeugnisse (EGW 8)	Andere nicht aufgliederbare Warenverkehre (EGW 9)	Jahr, Monat
105,5	119,1	92,7	105,1	108,5	104,5	79,5	2008 Januar
103,8	109,4	100,0	103,5	106,4	102,9	84,7	Februar
102,6	109,6	92,6	102,9	111,8	101,4	113,6	März
107,6	113,5	92,8	108,8	115,1	107,7	102,2	April
100,9	102,7	93,0	101,7	111,1	100,1	109,3	Mai
101,0	95,2	102,9	101,6	113,5	99,6	105,6	Juni
107,5	109,9	103,7	107,6	115,0	106,4	102,8	Juli
94,8	93,0	100,9	94,2	102,0	92,9	115,2	August
105,5	103,1	99,0	106,7	107,9	106,5	121,4	September
107,1	99,4	114,3	107,4	109,1	107,1	142,5	Oktober
96,8	107,3	89,9	96,2	93,4	96,7	137,7	November
86,5	106,5	85,1	83,6	75,1	85,0	116,0	Dezember
86,9	110,9	81,0	83,9	84,1	83,9	84,2	2009 Januar
84,8	94,2	89,7	82,6	80,2	83,1	83,2	Februar
90,1	95,7	92,8	88,8	86,5	89,2	85,3	März
85,8	89,4	87,1	85,1	79,3	86,2	87,9	April
79,0	93,7	74,9	77,3	78,9	77,0	82,1	Mai
84,5	87,9	84,6	84,0	84,3	83,9	93,0	Juni
86,3	90,9	83,1	86,0	89,6	85,4	96,5	Juli
81,0	101,1	80,9	78,0	78,0	78,0	94,2	August
95,6	111,9	85,3	94,5	90,9	95,2	96,3	September
96,5	100,6	91,6	96,5	95,3	96,8	124,5	Oktober
90,4	91,5	87,7	90,6	90,3	90,6	119,5	November
85,5	102,5	84,5	83,0	81,5	83,2	117,6	Dezember
88,9	97,1	90,5	87,5	87,1	87,6	91,3	2010 Januar
88,1	95,6	87,9	87,0	89,4	86,6	92,4	Februar
108,8	105,5	106,2	109,7	108,9	109,8	105,2	März
95,1	104,7	95,4	93,7	98,4	92,8	96,1	April
99,0	104,2	100,4	98,1	103,9	97,0	99,1	Mai
107,1	101,1	108,2	107,9	106,1	108,2	103,8	Juni
100,0	97,1	98,2	100,7	104,6	100,1	101,2	Juli
96,8	99,2	103,4	95,6	98,6	95,0	99,1	August
103,2	80,8	104,4	106,4	105,7	106,5	99,1	September
106,7	99,5	108,7	107,4	105,1	107,8	109,2	Oktober
109,1	103,6	103,0	110,8	104,5	111,9	97,9	November
99,2	103,7	94,9	99,0	92,7	100,2	109,0	Dezember
101,5	108,4	94,1	101,4	103,0	101,2	96,2	2011 Januar
105,4	107,7	96,9	106,2	107,5	106,0	95,9	Februar
115,8	102,6	107,9	118,8	121,3	118,4	111,1	März
105,0	106,3	104,0	105,0	111,7	103,8	105,3	April
112,6	92,6	107,7	116,1	115,3	116,3	109,4	Mai
107,1	86,6	102,9	110,7	113,6	110,2	112,0	Juni
107,8	109,2	107,7	107,6	109,7	107,3	109,2	Juli
103,6	90,2	108,2	105,0	101,8	105,5	105,6	August
110,5	95,9	101,2	113,9	106,5	115,3	112,1	September
108,4	103,6	96,7	110,6	104,4	111,7	123,4	Oktober
109,7	106,1	99,4	111,6	99,6	113,7	118,1	November
98,9	104,1	92,0	99,0	90,7	100,6	115,8	Dezember
100,5	102,7	92,1	101,1	103,0	100,8	155,6	2012 Januar
105,1	104,6	97,5	106,1	104,2	106,4	159,2	Februar
111,4	117,1	103,0	111,5	109,3	111,9	154,3	März
99,8	96,5	94,0	100,9	100,9	100,9	167,7	April
105,0	96,3	100,9	106,8	105,9	106,9	212,3	Mai
104,2	97,6	96,5	106,1	106,3	106,0	216,0	Juni
100,4	97,2	97,4	101,2	102,4	100,9	284,9	Juli
96,6	95,2	88,7	97,7	94,4	98,3	248,7	August
97,7	99,2	88,9	98,5	94,5	99,2	252,5	September
109,0	117,9	97,1	109,0	102,3	110,2	294,8	Oktober
98,3	97,9	88,3	99,5	90,8	101,0	267,0	November
84,4	110,0	76,2	81,5	75,6	82,6	254,7	Dezember
99,9	103,9	92,0	100,1	101,1	99,9	269,5	2013 Januar
97,4	107,3	89,2	96,8	93,0	97,5	259,9	Februar
99,1	98,3	93,3	99,8	96,6	100,4	307,1	März
100,2	97,7	90,6	101,6	102,6	101,4	273,8	April
101,1	99,6	92,8	102,1	99,9	102,5	295,1	Mai
102,7	106,6	96,9	102,7	99,6	103,2	283,9	Juni
104,8	104,0	95,2	105,9	106,5	105,8	271,7	Juli
96,7	111,6	89,8	95,2	94,6	95,3	246,8	August
100,4	94,5	86,2	102,8	99,3	103,5	271,7	September

\*) Außenhandelsindizes und Außenhandelsvolumen nach EGW können über Genesis-Online abgerufen werden  
(Tabellen 51000-0057 jährlich, 51000-0058 monatlich bzw. Zeitreihen 51000BJ902 jährlich, 51000BM902 monatlich).

**10.6 Index der Durchschnittswerte (Jahr 2010 = 100) nach Warengruppen der Ernährungswirtschaft und der Gewerblichen Wirtschaft \*)**

**10.6.1 Ausfuhr  
Insgesamt**

Jahr, Monat	Insgesamt (EGW 1-9)	Ernährungs- wirtschaft (EGW 1-4)	Lebende Tiere (EGW 1)	Nahrungsmittel tierischen Ursprungs (EGW 2)	Nahrungsmittel pflanzlichen Ursprungs (EGW 3)	Genussmittel (EGW 4)
2008 Januar .....	102,6	102,8	100,2	105,2	102,3	99,2
2008 Februar .....	101,8	103,4	97,2	104,4	103,3	102,0
2008 März .....	100,9	103,9	95,9	105,4	104,4	100,2
2008 April .....	102,2	104,7	100,3	102,5	107,9	100,6
2008 Mai .....	101,1	104,2	100,1	102,4	106,5	102,0
2008 Juni .....	102,8	104,6	103,2	105,6	105,4	101,2
2008 Juli .....	104,2	105,1	106,1	105,5	105,5	103,4
2008 August .....	105,2	104,3	102,1	107,0	103,4	101,3
2008 September ..	103,4	105,7	102,8	107,9	104,6	104,5
2008 Oktober .....	104,3	104,8	104,0	105,5	105,4	101,9
2008 November ...	104,5	102,7	104,8	103,7	102,6	101,0
2008 Dezember ...	107,5	101,6	106,5	102,8	102,0	97,3
2009 Januar .....	103,3	100,2	104,4	97,5	102,1	100,3
2009 Februar .....	103,0	100,1	106,5	96,0	103,6	97,6
2009 März .....	103,4	98,9	106,5	94,1	101,6	99,7
2009 April .....	101,9	98,3	101,6	93,8	100,5	101,7
2009 Mai .....	100,8	97,2	104,8	94,9	99,4	95,6
2009 Juni .....	100,4	97,7	104,3	94,6	99,1	99,1
2009 Juli .....	102,4	97,0	105,4	95,3	97,5	97,9
2009 August .....	101,5	95,7	98,4	94,2	96,2	97,0
2009 September ..	100,3	96,5	101,8	95,2	96,4	98,5
2009 Oktober .....	100,9	95,2	95,8	93,3	96,0	96,6
2009 November ...	101,6	96,8	99,8	96,2	96,4	98,7
2009 Dezember ...	103,2	96,4	99,5	96,6	96,2	95,8
2010 Januar .....	95,8	95,7	97,1	94,5	96,9	94,4
2010 Februar .....	96,3	96,6	96,7	95,3	97,8	96,0
2010 März .....	97,9	96,7	96,0	96,5	96,5	97,6
2010 April .....	98,4	97,5	90,2	98,5	97,0	97,5
2010 Mai .....	98,7	97,6	98,8	99,3	96,2	97,8
2010 Juni .....	101,0	99,1	101,4	100,6	97,0	101,1
2010 Juli .....	102,2	100,3	102,7	102,1	98,4	101,3
2010 August .....	100,6	100,7	99,2	102,3	99,5	100,8
2010 September ..	100,5	102,9	101,0	102,2	103,6	102,7
2010 Oktober .....	100,3	102,5	97,9	101,2	103,7	102,4
2010 November ...	101,2	103,4	106,8	102,3	103,8	104,4
2010 Dezember ...	104,3	104,2	110,9	103,8	104,9	102,0
2011 Januar .....	101,8	105,8	109,7	103,6	108,2	103,2
2011 Februar .....	101,8	107,6	104,4	104,9	110,6	104,5
2011 März .....	102,6	108,5	102,7	106,4	110,7	107,4
2011 April .....	101,6	109,5	111,4	108,7	110,6	107,7
2011 Mai .....	102,1	109,1	113,2	108,3	110,6	106,3
2011 Juni .....	102,6	109,0	107,7	109,2	108,9	109,0
2011 Juli .....	102,7	109,5	118,7	110,4	108,0	110,8
2011 August .....	103,2	109,1	119,6	109,6	108,6	108,2
2011 September ..	103,5	109,9	109,1	110,1	109,9	109,5
2011 Oktober .....	103,0	110,0	111,0	110,2	110,0	109,3
2011 November ...	103,8	110,6	118,6	111,4	110,4	108,9
2011 Dezember ...	105,9	110,3	127,2	110,9	109,8	108,0
2012 Januar .....	105,6	113,8	114,6	114,3	113,5	113,5
2012 Februar .....	106,9	114,4	109,6	114,9	114,4	113,7
2012 März .....	106,1	114,0	113,5	115,3	113,2	113,5
2012 April .....	106,3	114,8	118,2	115,1	115,2	112,7
2012 Mai .....	106,4	114,2	123,1	113,9	114,4	113,3
2012 Juni .....	106,5	114,2	116,3	112,5	116,1	112,6
2012 Juli .....	107,4	113,9	116,8	112,6	115,4	112,6
2012 August .....	108,8	116,3	125,4	114,9	117,9	113,9
2012 September ..	107,9	116,5	122,9	116,6	117,4	113,1
2012 Oktober .....	106,6	118,3	124,3	117,9	120,7	111,7
2012 November ...	107,4	117,4	122,1	118,2	119,5	109,9
2012 Dezember ...	109,4	117,2	123,1	118,7	118,9	109,1
2013 Januar .....	105,8	117,3	128,1	117,1	119,4	110,3
2013 Februar .....	107,2	117,2	123,9	116,3	119,6	111,6
2013 März .....	106,1	117,0	120,5	116,3	118,9	112,5
2013 April .....	105,7	118,1	115,2	117,8	120,4	112,6
2013 Mai .....	105,3	117,4	116,3	119,3	118,2	111,3
2013 Juni .....	107,0	117,8	114,6	119,2	119,5	110,8
2013 Juli .....	106,9	117,3	118,0	120,2	117,4	111,4
2013 August .....	104,5	117,7	115,3	123,4	116,4	110,5
2013 September ..	105,8	117,5	120,7	123,8	115,1	111,7

\*) Außenhandelsindizes und Außenhandelsvolumen nach EGW können über Genesis-Online abgerufen werden  
(Tabellen 51000-0057 jährlich, 51000-0058 monatlich bzw. Zeitreihen 51000BJ902 jährlich, 51000BM902 monatlich).

**10.6 Index der Durchschnittswerte (Jahr 2010 = 100) nach Warengruppen der Ernährungswirtschaft und der Gewerblichen Wirtschaft \*)**

**10.6.1 Ausfuhr**  
Insgesamt

Gewerbliche Wirtschaft (EGW 5-8)	Rohstoffe (EGW 5)	Halbwaren (EGW 6)	Fertigwaren (EGW 7+8)	Vorerzeugnisse (EGW 7)	Enderzeugnisse (EGW 8)	Andere nicht aufgliederbare Warenverkehre (EGW 9)	Jahr, Monat
102,7	100,1	100,8	102,9	115,4	100,8	96,5	2008 Januar
101,7	104,4	104,9	101,5	112,2	99,8	104,4	Februar
100,7	106,7	106,0	100,3	113,4	98,2	106,2	März
102,1	106,8	109,6	101,5	110,9	100,1	103,9	April
100,8	103,9	114,1	99,9	112,2	97,9	105,1	Mai
102,6	105,8	118,1	101,6	114,7	99,5	106,3	Juni
104,2	104,8	117,3	103,3	115,2	101,5	98,4	Juli
105,2	116,4	115,8	104,4	120,4	101,8	107,5	August
103,3	113,8	113,2	102,7	116,3	100,6	100,7	September
104,1	119,2	107,8	103,7	115,3	102,0	109,5	Oktober
104,5	114,3	98,4	104,8	113,8	103,6	110,6	November
108,0	121,7	87,3	109,4	113,1	108,9	105,1	Dezember
103,7	113,9	83,9	104,9	103,2	105,1	98,1	2009 Januar
103,4	103,4	82,7	104,9	105,5	104,8	94,1	Februar
103,9	100,4	81,0	105,6	106,8	105,5	97,1	März
102,6	92,2	79,7	104,6	107,7	104,1	85,1	April
101,4	91,0	81,2	103,1	97,0	104,2	88,7	Mai
100,7	89,1	86,2	101,9	96,2	102,9	92,3	Juni
103,1	87,8	83,9	104,7	95,1	106,4	89,1	Juli
102,1	80,5	85,7	103,7	92,6	105,8	93,7	August
100,7	84,7	84,6	102,0	96,4	102,9	96,6	September
101,2	85,0	87,1	102,4	96,0	103,5	100,7	Oktober
102,0	87,0	87,6	103,1	98,7	103,8	100,4	November
103,6	85,3	87,0	105,1	95,7	106,5	105,1	Dezember
95,7	93,0	90,8	96,1	93,8	96,5	101,7	2010 Januar
96,2	95,2	92,1	96,5	95,1	96,7	103,5	Februar
98,1	96,8	95,0	98,3	96,0	98,7	93,2	März
98,6	97,1	99,1	98,6	99,0	98,5	94,0	April
98,9	96,9	102,8	98,6	98,9	98,6	96,0	Mai
101,1	98,2	103,2	101,0	100,2	101,1	101,2	Juni
102,4	102,1	99,7	102,6	102,1	102,6	100,9	Juli
100,6	101,7	99,1	100,7	101,4	100,6	98,8	August
100,4	102,7	101,0	100,3	102,7	100,0	97,4	September
100,2	103,6	101,1	100,1	102,4	99,8	97,8	Oktober
100,9	105,1	105,2	100,6	103,5	100,2	108,4	November
104,2	109,3	108,7	103,8	102,9	103,9	112,8	Dezember
101,4	111,1	111,1	100,6	105,9	99,7	108,3	2011 Januar
101,5	113,6	112,7	100,6	106,9	99,5	101,6	Februar
102,2	112,6	115,6	101,2	108,0	100,1	111,0	März
101,3	113,7	115,8	100,3	108,3	99,0	96,5	April
101,5	115,9	119,1	100,3	109,1	99,0	110,9	Mai
102,2	116,4	114,5	101,3	109,0	100,1	103,9	Juni
102,3	118,2	117,6	101,2	108,0	100,2	103,1	Juli
102,7	117,7	119,4	101,5	105,8	100,7	112,2	August
103,2	119,3	122,2	101,8	108,8	100,8	100,7	September
102,7	120,6	118,9	101,4	109,7	100,3	100,9	Oktober
103,5	116,6	117,6	102,5	107,2	101,8	99,4	November
105,6	119,0	118,0	104,6	106,3	104,4	104,6	Dezember
104,8	122,0	142,2	102,6	108,2	101,6	117,3	2012 Januar
106,4	122,6	138,1	104,4	109,0	103,7	109,3	Februar
105,7	122,7	140,0	103,5	106,2	103,1	104,9	März
106,0	115,4	144,5	103,8	108,4	103,1	102,4	April
105,9	119,2	140,4	103,9	109,5	103,0	108,1	Mai
106,1	118,5	133,9	104,4	110,2	103,5	107,3	Juni
107,0	114,2	137,4	105,4	108,0	105,0	106,9	Juli
108,3	118,2	143,4	106,2	109,5	105,6	110,2	August
107,5	116,3	142,0	105,5	108,9	105,0	105,6	September
105,9	119,2	138,7	103,9	108,3	103,3	106,9	Oktober
106,8	121,5	138,9	105,0	106,6	104,7	107,3	November
108,9	122,7	142,7	106,6	105,5	106,8	108,8	Dezember
105,0	124,2	138,0	102,9	110,4	101,7	109,3	2013 Januar
106,6	121,0	136,7	104,7	105,9	104,5	107,5	Februar
105,7	122,3	134,5	103,8	106,4	103,5	102,5	März
105,2	120,9	131,5	103,6	106,6	103,1	104,1	April
105,0	119,5	132,2	103,4	104,4	103,2	97,9	Mai
106,5	119,5	132,6	105,0	105,3	104,9	105,5	Juni
106,8	116,5	132,7	105,3	104,5	105,4	98,8	Juli
106,5	116,2	135,5	104,8	104,4	104,8	66,3	August
105,5	117,6	132,7	104,0	103,4	104,1	97,1	September

\*) Außenhandelsindizes und Außenhandelsvolumen nach EGW können über Genesis-Online abgerufen werden  
(Tabellen 51000-0057 jährlich, 51000-0058 monatlich bzw. Zeitreihen 51000BJ902 jährlich, 51000BM902 monatlich).

**10.6 Index der Durchschnittswerte (Jahr 2010 = 100) nach Warengruppen der Ernährungswirtschaft und der Gewerblichen Wirtschaft \*)**

**10.6.2 Einfuhr  
Insgesamt**

Jahr, Monat	Insgesamt (EGW 1-9)	Ernährungs- wirtschaft (EGW 1-4)	Lebende Tiere (EGW 1)	Nahrungsmittel tierischen Ursprungs (EGW 2)	Nahrungsmittel pflanzlichen Ursprungs (EGW 3)	Genussmittel (EGW 4)
2008 Januar .....	100,9	99,0	84,8	99,6	97,2	109,5
2008 Februar .....	103,1	100,1	88,6	99,7	99,5	106,8
2008 März .....	102,3	101,6	93,2	100,3	100,5	113,0
2008 April .....	103,5	102,1	97,4	100,0	101,4	110,5
2008 Mai .....	102,6	101,5	99,9	98,3	102,0	106,6
2008 Juni .....	106,8	103,0	106,8	102,4	102,4	105,7
2008 Juli .....	107,1	103,7	107,0	103,0	102,6	110,3
2008 August .....	107,0	103,1	114,6	101,7	103,1	103,5
2008 September ..	107,2	103,5	112,6	102,9	102,0	109,7
2008 Oktober .....	106,2	102,4	108,6	102,5	100,5	109,3
2008 November ...	107,1	104,5	104,6	105,1	102,2	113,4
2008 Dezember ...	106,7	102,6	99,9	102,9	100,7	110,4
2009 Januar .....	100,6	98,9	101,8	97,8	99,3	99,2
2009 Februar .....	101,2	99,4	102,0	97,0	98,9	105,6
2009 März .....	101,5	98,4	104,4	97,2	97,9	102,1
2009 April .....	97,6	97,9	101,5	96,0	97,9	101,0
2009 Mai .....	98,2	97,6	105,5	95,3	97,2	102,4
2009 Juni .....	97,7	95,8	105,5	95,1	95,1	98,7
2009 Juli .....	98,6	95,7	108,1	94,2	94,6	100,9
2009 August .....	97,0	94,2	105,1	94,5	92,1	101,8
2009 September ..	97,2	94,4	100,0	92,3	93,3	101,6
2009 Oktober .....	96,5	93,6	91,8	93,9	92,6	97,0
2009 November ...	96,5	95,5	94,0	95,1	93,1	105,7
2009 Dezember ...	98,7	95,9	91,6	97,3	95,1	97,2
2010 Januar .....	92,8	94,9	96,8	94,9	95,9	90,7
2010 Februar .....	96,7	97,0	102,1	95,2	98,3	93,6
2010 März .....	96,1	98,3	102,0	97,1	99,7	94,1
2010 April .....	98,3	99,0	96,8	97,3	100,4	96,3
2010 Mai .....	100,5	99,1	101,8	98,7	100,0	95,4
2010 Juni .....	100,8	100,1	107,4	101,5	99,2	99,7
2010 Juli .....	103,1	99,9	101,3	100,4	99,5	100,3
2010 August .....	100,8	99,7	101,6	100,6	98,7	102,0
2010 September ..	101,8	101,3	94,6	102,2	99,8	106,2
2010 Oktober .....	101,1	101,7	94,0	102,0	100,8	105,8
2010 November ...	102,5	102,9	103,2	102,8	102,3	105,4
2010 Dezember ...	103,6	105,2	100,0	105,3	104,9	106,9
2011 Januar .....	104,0	106,3	96,4	100,8	107,5	112,4
2011 Februar .....	105,2	109,6	102,7	105,2	110,5	114,6
2011 März .....	104,9	109,9	107,0	106,7	109,8	116,5
2011 April .....	106,4	109,5	109,9	107,6	108,6	116,9
2011 Mai .....	104,8	109,5	111,8	106,9	108,4	117,9
2011 Juni .....	106,5	108,7	107,4	108,0	106,5	118,5
2011 Juli .....	106,4	109,2	108,7	107,6	107,4	118,5
2011 August .....	107,4	108,2	102,6	108,0	105,9	117,8
2011 September ..	107,0	108,3	108,1	108,9	105,5	118,0
2011 Oktober .....	109,1	109,2	102,6	109,9	106,8	117,9
2011 November ...	108,0	109,7	109,4	111,0	107,1	116,4
2011 Dezember ...	109,6	110,0	112,5	111,0	107,3	117,6
2012 Januar .....	110,4	112,1	111,9	111,9	109,9	121,2
2012 Februar .....	110,5	111,8	110,0	114,0	109,8	116,5
2012 März .....	111,9	112,9	118,3	113,1	110,7	120,5
2012 April .....	110,5	113,1	118,5	112,5	111,3	120,5
2012 Mai .....	110,2	112,6	116,8	112,0	111,3	118,8
2012 Juni .....	110,9	113,3	115,7	109,2	114,0	117,1
2012 Juli .....	112,1	112,2	110,7	109,3	112,1	117,2
2012 August .....	113,1	114,0	118,8	112,6	112,5	120,9
2012 September ..	113,4	114,6	128,0	112,8	113,6	120,2
2012 Oktober .....	112,0	114,3	124,6	114,0	113,8	115,5
2012 November ...	115,6	116,3	122,3	114,2	116,6	118,2
2012 Dezember ...	114,9	116,5	122,8	114,6	117,2	116,2
2013 Januar .....	110,6	114,1	120,2	111,2	115,7	112,1
2013 Februar .....	109,0	114,5	122,8	112,4	114,9	115,1
2013 März .....	111,2	114,9	122,1	112,9	115,3	115,2
2013 April .....	112,2	114,5	119,7	111,7	114,8	116,7
2013 Mai .....	108,3	114,6	113,7	113,9	115,5	112,2
2013 Juni .....	109,0	115,0	119,8	112,5	116,0	114,8
2013 Juli .....	109,1	113,6	118,7	114,1	114,1	110,7
2013 August .....	109,7	112,5	123,0	116,5	110,6	111,4
2013 September ..	108,9	111,7	124,3	113,9	110,1	112,3

\*) Außenhandelsindizes und Außenhandelsvolumen nach EGW können über Genesis-Online abgerufen werden  
(Tabellen 51000-0057 jährlich, 51000-0058 monatlich bzw. Zeitreihen 51000BJ902 jährlich, 51000BM902 monatlich).



**10.6 Index der Durchschnittswerte (Jahr 2010 = 100) nach Warengruppen der Ernährungswirtschaft und der Gewerblichen Wirtschaft \*)**

10.6.2 Einfuhr  
Insgesamt

Gewerbliche Wirtschaft (EGW 5-8)	Rohstoffe (EGW 5)	Halbwaren (EGW 6)	Fertigwaren (EGW 7+8)	Vorerzeugnisse (EGW 7)	Enderzeugnisse (EGW 8)	Andere nicht aufgliederbare Warenverkehre (EGW 9)	Jahr, Monat
101,1	103,1	102,4	100,5	111,5	98,6	99,0	2008 Januar
103,4	106,9	102,4	103,0	113,8	101,1	99,9	Februar
103,3	106,9	103,6	102,6	110,3	101,1	79,6	März
103,8	113,2	106,2	102,0	112,3	100,2	98,6	April
102,6	115,3	109,3	99,8	112,0	97,5	102,8	Mai
107,1	124,8	111,2	104,0	116,9	101,4	105,4	Juni
107,5	128,4	116,4	103,0	115,4	100,7	104,6	Juli
107,9	134,7	114,1	102,8	116,5	100,2	95,4	August
107,8	127,2	113,0	104,2	120,2	101,4	99,6	September
106,9	122,0	108,3	104,5	116,1	102,5	99,2	Oktober
107,4	112,3	100,6	107,5	113,4	106,5	104,9	November
107,2	103,6	87,3	110,7	112,3	110,5	106,2	Dezember
100,9	89,6	80,4	105,9	103,9	106,3	95,9	2009 Januar
101,4	87,4	78,0	107,4	101,8	108,4	100,1	Februar
100,9	87,9	76,7	106,6	98,3	108,0	130,4	März
97,5	80,2	75,5	103,5	100,0	104,0	97,6	April
98,1	79,4	73,8	104,9	97,3	106,4	103,3	Mai
97,8	82,0	76,8	103,3	95,6	104,7	101,4	Juni
98,9	87,2	77,6	103,7	96,2	105,1	97,5	Juli
97,5	82,6	79,0	103,2	96,6	104,4	92,0	August
97,3	84,6	80,9	101,7	96,9	102,5	102,6	September
97,1	83,2	81,8	101,4	96,2	102,3	89,5	Oktober
96,5	83,0	81,6	100,6	93,8	101,9	98,0	November
99,4	87,2	85,3	103,7	96,3	105,1	89,9	Dezember
92,7	88,4	83,2	94,7	93,2	94,9	91,7	2010 Januar
96,6	91,6	91,1	98,1	93,8	98,9	98,5	Februar
95,8	91,8	93,9	96,5	94,4	96,9	102,2	März
98,3	95,5	98,8	98,7	96,2	99,2	96,6	April
100,7	101,6	106,0	99,9	99,2	100,0	98,6	Mai
100,8	101,0	105,5	100,2	99,4	100,3	102,8	Juni
103,5	105,0	100,6	103,7	101,4	104,1	99,4	Juli
101,1	103,7	98,2	101,2	100,6	101,3	94,1	August
101,8	104,8	102,5	101,3	101,7	101,3	105,1	September
101,2	105,3	100,9	100,6	104,6	100,0	98,8	Oktober
102,2	108,3	105,9	100,9	105,5	100,1	112,1	November
103,8	111,5	110,6	101,7	103,8	101,3	95,9	Dezember
104,0	117,6	112,6	100,8	106,1	99,8	96,0	2011 Januar
104,8	121,7	118,7	100,6	108,2	99,2	105,7	Februar
104,4	125,0	116,2	100,4	108,4	99,0	105,2	März
106,2	130,8	120,9	100,6	105,5	99,7	102,8	April
104,0	130,7	118,9	99,0	108,7	97,3	117,3	Mai
106,3	130,8	120,0	101,8	110,9	100,1	104,9	Juni
106,3	130,8	119,5	100,9	112,0	98,9	101,5	Juli
107,4	133,7	122,8	102,0	114,7	99,8	103,4	August
106,9	131,6	121,1	102,2	113,4	100,3	107,8	September
109,3	132,6	119,2	105,0	115,9	103,2	101,7	Oktober
107,8	135,0	118,7	102,7	111,5	101,3	109,7	November
109,7	136,9	117,7	104,5	112,6	103,2	105,6	Dezember
110,9	139,4	140,1	103,7	106,7	103,2	98,9	2012 Januar
110,5	140,7	146,4	102,4	111,1	100,9	109,4	Februar
111,9	145,4	145,5	103,2	116,6	100,9	109,8	März
110,0	144,1	141,2	102,0	110,3	100,5	114,6	April
110,2	144,2	141,4	102,4	109,4	101,1	106,3	Mai
110,1	138,3	145,6	102,7	108,1	101,7	119,9	Juni
112,8	131,9	149,3	106,2	108,9	105,7	104,9	Juli
113,3	137,6	142,8	106,8	110,2	106,2	110,4	August
113,2	141,9	138,4	106,4	117,2	104,5	114,5	September
112,1	142,6	147,3	103,8	109,8	102,8	107,7	Oktober
115,5	138,0	154,6	108,4	124,8	105,7	115,6	November
116,1	139,1	152,2	107,7	112,0	107,0	101,9	Dezember
110,7	137,0	140,4	103,8	108,4	103,0	106,2	2013 Januar
108,6	137,7	136,9	101,1	107,6	100,0	108,3	Februar
112,0	135,6	142,7	105,6	109,7	104,8	100,4	März
112,3	135,9	155,6	104,8	109,7	103,9	109,6	April
108,5	130,1	151,5	101,2	109,2	99,8	101,0	Mai
108,9	130,8	147,7	101,7	105,9	101,0	104,9	Juni
108,5	129,3	140,3	102,5	106,8	101,7	111,1	Juli
110,1	131,8	143,0	103,0	106,0	102,5	102,7	August
109,2	130,6	140,8	103,5	108,0	102,7	102,1	September

\*) Außenhandelsindizes und Außenhandelsvolumen nach EGW können über Genesis-Online abgerufen werden  
(Tabellen 51000-0057 jährlich, 51000-0058 monatlich bzw. Zeitreihen 51000BJ902 jährlich, 51000BM902 monatlich).

10.7 Terms of Trade (Jahr 2010 = 100) nach Warengruppen der Ernährungswirtschaft  
und der Gewerblichen Wirtschaft \*)

Insgesamt

Jahr, Monat	Insgesamt (EGW 1-9)	Ernährungs- wirtschaft (EGW 1-4)	lebende Tiere (EGW 1)	Nahrungsmittel tierischen Ursprungs (EGW 2)	Nahrungsmittel pflanzlichen Ursprungs (EGW 3)	Genussmittel (EGW 4)
2008 Januar .....	101,7	103,8	118,2	105,6	105,2	90,6
Februar .....	98,7	103,3	109,7	104,7	103,8	95,5
März .....	98,6	102,3	102,9	105,1	103,9	88,7
April .....	98,7	102,5	103,0	102,5	106,4	91,0
Mai .....	98,5	102,7	100,2	104,2	104,4	95,7
Juni .....	96,3	101,6	96,6	103,1	102,9	95,7
Juli .....	97,3	101,4	99,2	102,4	102,8	93,7
August .....	98,3	101,2	89,1	105,2	100,3	97,9
September ..	96,5	102,1	91,3	104,9	102,5	95,3
Oktober .....	98,2	102,3	95,8	102,9	104,9	93,2
November ...	97,6	98,3	100,2	98,7	100,4	89,1
Dezember ...	100,7	99,0	106,6	99,9	101,3	88,1
2009 Januar .....	102,7	101,3	102,6	99,7	102,8	101,1
Februar .....	101,8	100,7	104,4	99,0	104,8	92,4
März .....	101,9	100,5	102,0	96,8	103,8	97,6
April .....	104,4	100,4	100,1	97,7	102,7	100,7
Mai .....	102,6	99,6	99,3	99,6	102,3	93,4
Juni .....	102,8	102,0	98,9	99,5	104,2	100,4
Juli .....	103,9	101,4	97,5	101,2	103,1	97,0
August .....	104,6	101,6	93,6	99,7	104,5	95,3
September ..	103,2	102,2	101,8	103,1	103,3	96,9
Oktober .....	104,6	101,7	104,4	99,4	103,7	99,6
November ...	105,3	101,4	106,2	101,2	103,5	93,4
Dezember ...	104,6	100,5	108,6	99,3	101,2	98,6
2010 Januar .....	103,2	100,8	100,3	99,6	101,0	104,1
Februar .....	99,6	99,6	94,7	100,1	99,5	102,6
März .....	101,9	98,4	94,1	99,4	96,8	103,7
April .....	100,1	98,5	93,2	101,2	96,6	101,2
Mai .....	98,2	98,5	97,1	100,6	96,2	102,5
Juni .....	100,2	99,0	94,4	99,1	97,8	101,4
Juli .....	99,1	100,4	101,4	101,7	98,9	101,0
August .....	99,8	101,0	97,6	101,7	100,8	98,8
September ..	98,7	101,6	106,8	100,0	103,8	96,7
Oktober .....	99,2	100,8	104,1	99,2	102,9	96,8
November ...	98,7	100,5	103,5	99,5	101,5	99,1
Dezember ...	100,7	99,0	110,9	98,6	100,0	95,4
2011 Januar .....	97,9	99,5	113,8	102,8	100,7	91,8
Februar .....	96,8	98,2	101,7	99,7	100,1	91,2
März .....	97,8	98,7	96,0	99,7	100,8	92,2
April .....	95,5	100,0	101,4	101,0	101,8	92,1
Mai .....	97,4	99,6	101,3	101,3	102,0	90,2
Juni .....	96,3	100,3	100,3	101,1	102,3	92,0
Juli .....	96,5	100,3	109,2	102,6	100,6	93,5
August .....	96,1	100,8	116,6	101,5	102,5	91,9
September ..	96,7	101,5	100,9	101,1	104,2	92,8
Oktober .....	94,4	100,7	108,2	100,3	103,0	92,7
November ...	96,1	100,8	108,4	100,4	103,1	93,6
Dezember ...	96,6	100,3	113,1	99,9	102,3	91,8
2012 Januar .....	95,7	101,5	102,4	102,1	103,3	93,6
Februar .....	96,7	102,3	99,6	100,8	104,2	97,6
März .....	94,8	101,0	95,9	101,9	102,3	94,2
April .....	96,2	101,5	99,7	102,3	103,5	93,5
Mai .....	96,6	101,4	105,4	101,7	102,8	95,4
Juni .....	96,0	100,8	100,5	103,0	101,8	96,2
Juli .....	95,8	101,5	105,5	103,0	102,9	96,1
August .....	96,2	102,0	105,6	102,0	104,8	94,2
September ..	95,1	101,7	96,0	103,4	103,3	94,1
Oktober .....	95,2	103,5	99,8	103,4	106,1	96,7
November ...	92,9	100,9	99,8	103,5	102,5	93,0
Dezember ...	95,2	100,6	100,2	103,6	101,5	93,9
2013 Januar .....	95,7	102,8	106,6	105,3	103,2	98,4
Februar .....	98,3	102,4	100,9	103,5	104,1	97,0
März .....	95,4	101,8	98,7	103,0	103,1	97,7
April .....	94,2	103,1	96,2	105,5	104,9	96,5
Mai .....	97,2	102,4	102,3	104,7	102,3	99,2
Juni .....	98,2	102,4	95,7	106,0	103,0	96,5
Juli .....	98,0	103,3	99,4	105,3	102,9	100,6
August .....	95,3	104,6	93,7	105,9	105,2	99,2
September ..	97,2	105,2	97,1	108,7	104,5	99,5

\*) Die Terms of Trade können über Genesis-Online abgerufen werden (Tabellen 51000-0057 jährlich, 51000-0058 monatlich bzw. Zeitreihen 51000BJ902 jährlich, 51000BM902 monatlich).

10.7 Terms of Trade (Jahr 2010 = 100) nach Warengruppen der Ernährungswirtschaft  
und der Gewerblichen Wirtschaft <sup>\*)</sup>

Insgesamt

Gewerbliche Wirtschaft (EGW 5-8)	Rohstoffe (EGW 5)	Halbwaren (EGW 6)	Fertigwaren (EGW 7+8)	Vorerzeugnisse (EGW 7)	Enderzeugnisse (EGW 8)	Andere nicht aufgliederbare Warenverkehre (EGW 9)	Jahr, Monat
101,6	97,1	98,4	102,4	103,5	102,2	97,5	2008 Januar
98,4	97,7	102,4	98,5	98,6	98,7	104,5	Februar
97,5	99,8	102,3	97,8	102,8	97,1	133,4	März
98,4	94,3	103,2	99,5	98,8	99,9	105,4	April
98,2	90,1	104,4	100,1	100,2	100,4	102,2	Mai
95,8	84,8	106,2	97,7	98,1	98,1	100,9	Juni
96,9	81,6	100,8	100,3	99,8	100,8	94,1	Juli
97,5	86,4	101,5	101,6	103,3	101,6	112,7	August
95,8	89,5	100,2	98,6	96,8	99,2	101,1	September
97,4	97,7	99,5	99,2	99,3	99,5	110,4	Oktober
97,3	101,8	97,8	97,5	100,4	97,3	105,4	November
100,7	117,5	100,0	98,8	100,7	98,6	99,0	Dezember
102,8	127,1	104,4	99,1	99,3	98,9	102,3	2009 Januar
102,0	118,3	106,0	97,7	103,6	96,7	94,0	Februar
103,0	114,2	105,6	99,1	108,6	97,7	74,5	März
105,2	115,0	105,6	101,1	107,7	100,1	87,2	April
103,4	114,6	110,0	98,3	99,7	97,9	85,9	Mai
103,0	108,7	112,2	98,6	100,6	98,3	91,0	Juni
104,2	100,7	108,1	101,0	98,9	101,2	91,4	Juli
104,7	97,5	108,5	100,5	95,9	101,3	101,8	August
103,5	100,1	104,6	100,3	99,5	100,4	94,2	September
104,2	102,2	106,5	101,0	99,8	101,2	112,5	Oktober
105,7	104,8	107,4	102,5	105,2	101,9	102,4	November
104,2	97,8	102,0	101,4	99,4	101,3	116,9	Dezember
103,2	105,2	109,1	101,5	100,6	101,7	110,9	2010 Januar
99,6	103,9	101,1	98,4	101,4	97,8	105,1	Februar
102,4	105,4	101,2	101,9	101,7	101,9	91,2	März
100,3	101,7	100,3	99,9	102,9	99,3	97,3	April
98,2	95,4	97,0	98,7	99,7	98,6	97,4	Mai
100,3	97,2	97,8	100,8	100,8	100,8	98,4	Juni
98,9	97,2	99,1	98,9	100,7	98,6	101,5	Juli
99,5	98,1	100,9	99,5	100,8	99,3	105,0	August
98,6	98,0	98,5	99,0	101,0	98,7	92,7	September
99,0	98,4	100,2	99,5	97,9	99,8	99,0	Oktober
98,7	97,0	99,3	99,7	98,1	100,1	96,7	November
100,4	98,0	98,3	102,1	99,1	102,6	117,6	Dezember
97,5	94,5	98,7	99,8	99,8	99,9	112,8	2011 Januar
96,9	93,3	94,9	100,0	98,8	100,3	96,1	Februar
97,9	90,1	99,5	100,8	99,6	101,1	105,5	März
95,4	86,9	95,8	99,7	102,7	99,3	93,9	April
97,6	88,7	100,2	101,3	100,4	101,7	94,5	Mai
96,1	89,0	95,4	99,5	98,3	100,0	99,0	Juni
96,2	90,4	98,4	100,3	96,4	101,3	101,6	Juli
95,6	88,0	97,2	99,5	92,2	100,9	108,5	August
96,5	90,7	100,9	99,6	95,9	100,5	93,4	September
94,0	91,0	99,7	96,6	94,7	97,2	99,2	Oktober
96,0	86,4	99,1	99,8	96,1	100,5	90,6	November
96,3	86,9	100,3	100,1	94,4	101,2	99,1	Dezember
94,5	87,5	101,5	98,9	101,4	98,4	118,6	2012 Januar
96,3	87,1	94,3	102,0	98,1	102,8	99,9	Februar
94,5	84,4	96,2	100,3	91,1	102,2	95,5	März
96,4	80,1	102,3	101,8	98,3	102,6	89,4	April
96,1	82,7	99,3	101,5	100,1	101,9	101,7	Mai
96,4	85,7	92,0	101,7	101,9	101,8	89,5	Juni
94,9	86,6	92,0	99,2	99,2	99,3	101,9	Juli
95,6	85,9	100,4	99,4	99,4	99,4	99,8	August
95,0	82,0	102,6	99,2	92,9	100,5	92,2	September
94,5	83,6	94,2	100,1	98,6	100,5	99,3	Oktober
92,5	88,0	89,8	96,9	85,4	99,1	92,8	November
93,8	88,2	93,8	99,0	94,2	99,8	106,8	Dezember
94,9	90,7	98,3	99,1	101,8	98,7	102,9	2013 Januar
98,2	87,9	99,9	103,6	98,4	104,5	99,3	Februar
94,4	90,2	94,3	98,3	97,0	98,8	102,1	März
93,7	89,0	84,5	98,9	97,2	99,2	95,0	April
96,8	91,9	87,3	102,2	95,6	103,4	96,9	Mai
97,8	91,4	89,8	103,2	99,4	103,9	100,6	Juni
98,4	90,1	94,6	102,7	97,8	103,6	88,9	Juli
96,7	88,2	94,8	101,7	98,5	102,2	64,6	August
96,6	90,0	94,2	100,5	95,7	101,4	95,1	September

\*) Die Terms of Trade können über Genesis-Online abgerufen werden (Tabellen 51000-0057 jährlich, 51000-0058 monatlich bzw. Zeitreihen 51000BJ902 jährlich, 51000BM902 monatlich).

### 10.8 Index der tatsächlichen Werte (Jahr 2010 = 100) nach Teilen des Internationalen Warenverzeichnisses für den Außenhandel (SITC - Rev. 4)

#### 10.8.1 Ausfuhr

##### Insgesamt

Jahr, Monat	SITC - Teil										
	Insgesamt	0 Nahrungsmittel und lebende Tiere	1 Getränke und Tabak	2 Rohstoffe	3 Mineral. Brennstoffe, Schmiermittel	4 Tierische und pflanzliche Öle, Fette und Wachse	5 Chemische Erzeugnisse	6 Bearbeitete Waren nach Beschaffenheit gegliedert	7 Maschinenbau- und elektrotechn. Erzeugnisse, Fahrzeuge	8 Verschiedene Fertigwaren	9 Andere Waren
2008 Januar .....	112,5	94,2	95,5	103,5	147,2	106,7	155,4	118,0	106,9	102,2	72,2
2008 Februar .....	113,1	91,2	90,4	102,6	125,5	92,8	148,1	113,8	111,4	101,3	87,0
2008 März .....	112,1	88,8	95,7	109,3	153,5	109,0	144,7	115,0	108,6	101,2	84,2
2008 April .....	119,8	98,0	101,6	110,6	147,3	130,1	150,6	125,0	118,9	102,5	80,5
2008 Mai .....	108,0	99,2	107,1	119,9	135,7	108,3	138,5	116,7	104,3	87,4	73,7
2008 Juni .....	118,0	99,7	119,7	119,6	166,1	125,4	156,3	121,6	113,7	101,4	79,3
2008 Juli .....	116,1	96,2	118,2	109,1	158,0	116,4	158,2	118,9	110,1	104,9	90,3
2008 August .....	101,4	96,4	107,0	94,9	123,5	108,2	143,7	108,2	92,3	98,0	68,3
2008 September ...	116,5	102,8	110,5	100,2	124,8	122,2	151,8	120,9	112,7	108,5	84,3
2008 Oktober .....	120,1	113,5	105,8	99,3	132,9	116,1	156,1	121,1	115,1	115,2	101,3
2008 November ....	103,0	96,8	95,5	70,4	122,7	91,2	132,9	99,8	99,6	100,4	90,8
2008 Dezember ....	90,4	94,9	86,0	58,3	110,5	112,4	109,8	80,4	89,2	90,3	84,1
2009 Januar .....	84,9	91,3	97,8	59,2	105,6	90,5	113,7	84,3	78,0	86,7	70,8
2009 Februar .....	85,4	88,0	83,6	61,1	92,0	91,8	117,6	81,8	79,1	89,3	71,7
2009 März .....	93,6	93,7	93,6	71,2	85,6	92,0	130,8	87,0	88,6	93,6	79,7
2009 April .....	86,2	90,8	94,2	73,3	80,6	68,4	124,1	83,8	79,1	84,6	74,4
2009 Mai .....	81,2	90,2	99,3	70,9	74,7	86,0	112,5	79,9	76,0	74,9	65,5
2009 Juni .....	89,3	91,6	102,1	70,7	88,6	92,6	121,7	85,1	85,0	82,5	82,3
2009 Juli .....	94,4	97,6	112,6	73,9	90,1	76,9	132,2	90,6	87,8	93,0	85,5
2009 August .....	80,2	91,4	101,2	67,7	86,2	82,4	110,7	78,6	71,8	83,8	75,1
2009 September ...	94,9	94,4	95,1	76,6	81,7	82,1	125,8	91,5	89,2	98,1	95,6
2009 Oktober .....	96,6	97,8	96,2	82,4	80,7	78,8	129,9	93,5	90,1	100,8	92,5
2009 November ....	96,7	93,1	96,6	76,2	82,7	77,1	127,3	89,9	93,5	96,9	90,5
2009 Dezember ....	90,4	95,0	91,6	68,4	90,9	88,3	112,4	78,6	88,4	91,0	95,5
2010 Januar .....	80,3	86,4	78,4	73,4	90,0	86,9	88,9	82,3	75,8	84,2	71,2
2010 Februar .....	88,4	88,7	84,6	89,6	92,1	77,6	91,1	86,8	87,2	92,0	84,8
2010 März .....	108,0	104,5	99,1	110,5	103,6	103,2	108,3	107,6	109,0	107,4	101,4
2010 April .....	94,9	92,1	98,0	102,5	99,5	88,8	98,2	97,1	94,8	88,6	84,0
2010 Mai .....	96,5	94,9	109,1	106,0	98,6	94,1	99,1	100,5	96,0	88,6	89,3
2010 Juni .....	107,9	100,8	111,7	111,8	93,9	102,8	106,1	111,0	109,6	100,0	121,2
2010 Juli .....	102,6	97,6	114,6	99,4	93,2	96,2	104,4	102,5	103,7	100,8	95,7
2010 August .....	94,2	99,0	110,5	90,1	90,4	103,7	99,9	96,1	90,4	99,4	90,6
2010 September ...	108,7	107,5	96,5	107,9	93,0	112,0	104,3	108,2	111,2	112,1	98,4
2010 Oktober .....	108,5	112,3	104,4	107,1	106,6	120,6	102,4	108,3	109,9	111,7	105,1
2010 November ....	110,5	109,5	101,2	107,9	112,1	116,8	100,3	107,1	113,7	111,9	129,6
2010 Dezember ....	102,5	107,5	92,3	95,8	130,8	98,0	96,9	92,7	104,2	103,4	128,7
2011 Januar .....	100,5	102,4	90,2	104,1	137,9	121,0	103,9	105,0	97,3	99,3	89,3
2011 Februar .....	107,1	104,4	92,0	124,8	126,6	140,0	107,5	111,7	105,5	106,8	89,0
2011 März .....	124,6	117,9	111,4	136,4	144,5	152,4	119,7	127,6	125,7	122,2	118,8
2011 April .....	107,1	110,3	105,5	120,4	113,2	135,0	106,3	113,7	106,7	99,7	93,3
2011 Mai .....	116,6	108,0	124,7	122,9	128,9	128,0	113,6	122,8	118,3	106,6	111,2
2011 Juni .....	111,2	113,3	115,1	118,5	123,1	141,9	110,0	117,2	111,0	103,1	103,7
2011 Juli .....	108,4	102,1	112,4	110,6	129,4	133,6	104,1	112,4	109,0	105,8	101,1
2011 August .....	108,0	110,5	117,2	110,0	109,6	137,2	106,9	114,4	105,4	110,1	109,8
2011 September ...	120,3	122,4	114,3	119,8	129,9	136,5	112,4	120,9	120,9	121,9	137,0
2011 Oktober .....	112,8	115,7	114,0	112,2	139,6	149,3	104,2	113,4	113,4	114,2	118,6
2011 November ....	119,2	116,8	115,3	117,0	137,3	154,2	108,3	113,6	123,2	120,7	126,2
2011 Dezember ....	107,4	112,0	102,4	98,6	153,1	129,5	97,3	97,8	111,9	104,9	109,8
2012 Januar .....	109,9	108,0	100,5	109,8	242,9	131,6	112,3	107,8	105,5	107,1	135,9
2012 Februar .....	116,9	112,6	109,6	118,7	244,5	169,6	108,4	112,1	117,1	113,9	139,1
2012 März .....	126,6	118,2	111,0	124,5	278,0	162,8	119,2	121,5	126,0	122,7	163,4
2012 April .....	111,3	104,1	109,3	112,2	239,3	145,8	106,1	107,5	109,7	103,5	164,2
2012 Mai .....	118,5	117,8	116,0	113,2	229,0	174,5	113,7	115,9	117,1	107,5	173,8
2012 Juni .....	121,3	114,2	121,8	108,4	212,5	173,4	113,1	114,8	121,0	110,8	215,6
2012 Juli .....	119,7	111,0	121,3	103,4	219,6	179,8	112,0	110,0	119,3	111,1	223,2
2012 August .....	115,5	116,7	117,8	99,5	277,9	183,5	111,7	108,6	109,3	111,3	219,7
2012 September ...	117,1	114,5	109,1	100,4	250,5	197,2	110,9	106,5	113,3	114,2	230,5
2012 Oktober .....	126,2	136,0	116,4	105,9	274,9	185,4	117,1	118,0	120,9	123,9	244,7
2012 November ....	120,1	125,9	113,9	98,5	238,8	183,0	110,7	108,7	117,7	117,1	230,4
2012 Dezember ....	101,1	111,1	98,6	88,2	264,0	141,1	91,6	84,3	99,2	96,9	199,6
2013 Januar .....	113,0	122,8	98,2	96,1	253,6	156,4	118,4	107,7	103,6	107,3	225,3
2013 Februar .....	113,3	111,5	99,8	97,3	269,7	129,6	110,4	103,9	108,7	108,0	218,4
2013 März .....	120,6	121,5	107,3	110,3	287,1	157,7	113,5	109,2	116,8	115,3	232,2
2013 April .....	120,3	115,1	108,3	103,5	254,4	156,8	115,6	111,0	117,7	110,2	232,7
2013 Mai .....	113,3	120,1	112,1	99,4	251,1	166,3	110,2	107,5	108,1	104,3	214,3
2013 Juni .....	118,4	117,3	114,5	97,8	253,9	191,2	109,4	110,3	116,8	108,9	224,4
2013 Juli .....	119,1	118,8	119,2	96,7	252,5	179,0	115,2	108,4	115,3	115,5	222,9
2013 August .....	108,6	120,2	110,4	88,1	272,6	145,9	105,2	98,5	102,9	110,0	189,9
2013 September ...	120,9	123,8	113,2	94,2	269,7	170,0	109,5	107,3	119,7	123,3	208,2

\*) Außenhandelsindizes und Außenhandelsvolumen nach SITC können über Genesis-Online abgerufen werden (Tabelle 51000-0056 monatlich bzw. Zeitreihe 51000BM904 monatlich)

10.8 Index der tatsächlichen Werte (Jahr 2010 = 100) nach Teilen des Internationalen Warenverzeichnisses für den Außenhandel (SITC - Rev. 4)

10.8.2 Einfuhr

Insgesamt

Jahr, Monat	SITC - Teil										
	Insgesamt	0 Nahrungsmittel und lebende Tiere	1 Getränke und Tabak	2 Rohstoffe	3 Mineral. Brennstoffe, Schmiermittel	4 Tierische und pflanzliche Öle, Fette und Wachse	5 Chemische Erzeugnisse	6 Bearbeitete Waren nach Beschaffenheit gegliedert	7 Maschinenbau- und elektrotechn. Erzeugnisse, Fahrzeuge	8 Verschiedene Fertigwaren	9 Andere Waren
2008 Januar .....	105,2	100,4	118,2	96,2	117,6	95,0	132,7	113,4	98,5	99,7	69,7
2008 Februar .....	105,7	94,6	107,6	90,5	115,1	98,5	142,5	112,6	99,3	99,7	75,2
2008 März .....	104,8	95,9	106,7	97,3	111,0	109,1	134,3	116,9	99,8	92,8	77,7
2008 April .....	110,7	100,0	124,8	101,1	121,3	110,6	145,5	120,8	104,9	93,3	90,4
2008 Mai .....	103,8	100,0	113,5	101,5	114,9	107,4	130,5	120,6	93,9	86,9	96,2
2008 Juni .....	107,6	95,3	123,6	104,1	120,0	102,0	146,7	122,2	96,2	91,7	98,7
2008 Juli .....	114,2	98,4	126,9	109,3	142,8	114,4	152,6	123,9	100,6	102,0	92,2
2008 August .....	101,8	90,8	104,7	93,6	132,0	121,5	136,3	110,2	86,0	94,1	93,2
2008 September ...	112,8	94,9	125,3	100,1	135,6	101,4	149,8	117,1	101,7	105,5	104,1
2008 Oktober .....	114,6	100,7	136,2	99,9	132,2	119,5	147,7	119,7	103,1	105,5	129,6
2008 November ....	105,0	97,4	125,6	72,5	118,7	129,8	127,9	99,1	99,8	98,5	135,4
2008 Dezember .....	94,4	95,4	132,9	80,1	105,6	127,6	113,9	80,1	89,6	93,8	111,0
2009 Januar .....	88,3	97,2	104,7	72,0	94,3	99,8	115,9	82,0	79,0	98,3	76,8
2009 Februar .....	86,4	92,1	96,4	61,9	86,2	75,2	114,3	77,5	81,2	94,0	87,0
2009 März .....	92,4	99,0	110,3	67,7	85,6	85,3	116,1	79,8	91,7	92,0	114,7
2009 April .....	85,3	100,0	106,7	67,5	73,1	74,0	113,6	75,5	82,9	87,3	91,7
2009 Mai .....	79,1	92,0	97,0	59,4	73,8	71,9	106,0	69,8	75,8	80,2	81,8
2009 Juni .....	83,6	87,8	108,1	67,5	73,1	73,2	111,0	73,4	82,7	86,6	85,3
2009 Juli .....	86,3	92,2	117,7	63,7	79,5	72,4	121,8	76,6	78,8	97,8	94,7
2009 August .....	80,2	87,9	99,5	70,8	81,8	90,1	108,0	70,4	72,3	89,3	76,6
2009 September ...	93,2	90,8	111,1	71,1	92,3	94,9	119,9	84,4	90,6	98,0	91,7
2009 Oktober .....	94,2	92,9	112,4	76,9	82,8	88,3	124,5	86,5	93,7	95,2	96,9
2009 November ....	88,5	89,0	117,7	68,9	79,2	79,5	116,1	81,2	85,8	90,7	103,8
2009 Dezember .....	86,5	97,4	99,6	71,8	88,2	71,2	111,7	73,1	82,6	86,8	94,0
2010 Januar .....	83,0	90,9	86,8	77,4	86,4	74,1	92,2	78,6	78,0	88,9	80,3
2010 Februar .....	85,7	91,9	83,7	82,6	86,5	80,5	92,3	83,0	82,4	89,2	83,9
2010 März .....	104,4	105,0	103,2	97,6	101,4	107,6	107,9	101,1	106,7	103,1	103,0
2010 April .....	93,7	95,1	96,6	99,7	96,4	87,0	100,1	93,6	92,6	85,2	91,1
2010 Mai .....	99,8	99,8	97,0	105,7	101,9	78,7	99,1	101,9	98,3	89,7	127,7
2010 Juni .....	107,3	99,0	103,8	107,5	103,6	113,6	102,5	107,4	112,8	99,5	119,8
2010 Juli .....	103,1	99,0	110,8	109,6	96,4	81,5	103,3	107,5	104,1	104,2	95,2
2010 August .....	97,9	98,9	98,0	104,9	104,1	115,6	99,5	97,6	92,5	106,0	90,9
2010 September ...	104,8	101,1	105,4	97,2	91,7	101,2	97,5	109,0	108,9	115,3	98,4
2010 Oktober .....	107,7	105,2	104,3	105,3	105,4	116,3	105,3	113,4	107,9	110,9	99,2
2010 November ....	111,2	107,6	110,4	110,4	113,2	123,2	104,1	108,8	116,7	106,0	106,2
2010 Dezember .....	103,2	108,2	100,5	103,9	113,3	121,2	96,5	98,2	103,4	101,9	104,3
2011 Januar .....	105,2	107,4	96,6	113,6	122,3	124,0	101,2	109,7	98,1	109,7	92,6
2011 Februar .....	109,9	105,9	90,1	124,6	129,5	128,8	104,8	116,2	104,1	108,7	96,3
2011 März .....	120,8	117,6	112,1	132,7	129,2	133,7	118,5	129,9	116,7	118,0	111,1
2011 April .....	111,6	111,3	104,7	127,3	140,5	126,7	105,9	121,8	104,1	99,1	98,7
2011 Mai .....	117,4	111,2	115,2	130,3	124,1	166,6	116,9	128,2	113,6	106,8	119,7
2011 Juni .....	113,9	110,7	109,8	133,0	111,9	148,1	112,0	124,4	111,4	106,2	118,8
2011 Juli .....	113,8	102,2	118,3	116,7	143,2	138,3	112,7	122,8	102,9	110,4	119,1
2011 August .....	111,4	108,0	107,7	121,2	126,7	163,0	114,9	114,7	97,3	121,0	133,4
2011 September ...	117,8	110,6	115,7	122,4	125,7	129,5	111,6	120,6	113,7	122,9	132,8
2011 Oktober .....	118,4	113,0	115,3	111,4	136,1	131,3	110,8	119,5	116,0	113,9	136,6
2011 November ....	118,3	110,4	129,6	118,5	144,3	129,0	105,8	114,2	115,6	115,8	135,6
2011 Dezember .....	109,7	115,8	128,8	100,7	143,8	129,0	102,3	96,3	104,7	104,1	133,5
2012 Januar .....	112,5	106,0	95,9	111,4	162,5	122,5	100,6	109,0	100,1	115,6	150,7
2012 Februar .....	117,9	114,3	107,4	118,3	168,3	118,3	105,2	115,7	104,5	116,7	168,7
2012 März .....	125,8	119,1	116,6	136,5	190,8	124,6	119,8	118,3	113,6	112,3	153,0
2012 April .....	112,2	102,6	106,2	116,7	161,1	97,7	103,8	107,1	102,2	100,5	167,5
2012 Mai .....	119,3	113,5	120,4	122,4	159,9	106,8	112,6	115,2	108,4	103,8	199,3
2012 Juni .....	118,7	106,0	119,8	106,4	160,5	109,4	112,0	110,7	106,6	107,9	235,1
2012 Juli .....	118,4	104,0	120,8	113,3	153,3	114,2	109,1	109,6	102,3	116,3	268,1
2012 August .....	114,2	102,9	115,0	107,9	152,8	93,6	103,7	100,9	99,0	119,7	244,1
2012 September ...	115,6	101,5	110,6	103,1	156,7	118,5	108,3	102,0	99,1	116,6	262,8
2012 Oktober .....	127,9	116,6	129,4	112,1	193,2	119,1	112,2	114,7	109,8	122,7	276,3
2012 November ....	119,2	107,5	124,6	105,2	164,4	100,2	112,4	98,3	107,2	110,4	265,3
2012 Dezember .....	103,5	105,9	109,3	85,9	178,8	88,3	88,3	78,2	87,3	97,2	224,3
2013 Januar .....	116,0	110,8	101,7	104,4	161,6	99,0	103,9	104,2	99,2	117,4	249,6
2013 Februar .....	111,0	100,6	110,8	101,7	164,3	92,5	97,6	100,0	93,6	109,9	244,1
2013 März .....	117,1	107,2	112,7	116,1	152,3	89,0	105,4	103,7	105,4	107,8	261,4
2013 April .....	118,2	105,9	112,5	120,5	159,3	122,3	107,9	103,5	106,0	103,8	264,3
2013 Mai .....	115,9	110,0	114,1	106,9	161,4	107,6	105,9	99,8	102,6	101,8	265,3
2013 Juni .....	117,3	107,2	113,8	108,2	164,3	113,4	104,3	105,7	103,9	103,7	264,7
2013 Juli .....	119,2	107,4	121,8	100,5	161,7	120,4	112,8	106,3	102,2	119,9	264,2
2013 August .....	111,0	105,3	105,7	91,1	176,8	115,4	100,7	97,1	90,7	116,3	219,0
2013 September ...	115,1	107,2	125,4	100,7	146,8	121,6	105,7	103,3	99,4	124,7	241,3

\*) Außenhandelsindizes und Außenhandelsvolumen nach SITC können über Genesis-Online abgerufen werden (Tabelle 51000-0056 monatlich bzw. Zeitreihe 51000BM904 monatlich)

10.9 Index des Volumens (Jahr 2010 = 100) nach Teilen des Internationalen Warenverzeichnisses für den Außenhandel (SITC - Rev. 4 \*)

10.9.1 Ausfuhr

Insgesamt

Jahr, Monat	SITC - Teil										
	Insgesamt	0 Nahrungsmittel und lebende Tiere	1 Getränke und Tabak	2 Rohstoffe	3 Mineral. Brennstoffe, Schmiermittel	4 Tierische und pflanzliche Öle, Fette und Wachse	5 Chemische Erzeugnisse	6 Bearbeitete Waren nach Beschaffenheit gegliedert	7 Maschinenbau- und elektrotechn. Erzeugnisse, Fahrzeuge	8 Verschiedene Fertigwaren	9 Andere Waren
2008 Januar .....	109,7	91,6	94,5	103,3	145,8	98,1	102,7	116,0	113,4	102,3	81,4
2008 Februar .....	111,1	88,7	88,2	98,7	121,1	81,0	98,8	110,9	119,9	100,6	92,5
2008 März .....	111,0	85,3	97,1	103,9	144,4	93,9	97,0	112,6	116,7	109,2	94,8
2008 April .....	117,2	93,3	102,6	103,2	130,1	109,5	105,4	120,1	125,6	104,8	92,9
2008 Mai .....	106,8	95,1	106,5	111,1	112,9	90,4	95,4	113,2	112,6	93,5	84,6
2008 Juni .....	114,8	94,9	121,4	107,7	130,9	100,1	107,6	116,0	121,8	103,8	81,0
2008 Juli .....	111,5	91,6	119,3	102,0	125,4	89,1	105,3	113,8	115,8	105,3	98,8
2008 August .....	96,4	92,9	105,5	86,2	101,6	81,3	90,3	101,8	97,6	99,3	70,9
2008 September .....	112,7	98,0	106,9	94,8	103,5	93,9	99,3	114,6	119,2	112,6	88,0
2008 Oktober .....	115,2	108,7	105,4	97,2	118,4	84,6	103,6	114,0	119,7	116,8	108,2
2008 November .....	98,5	94,9	91,7	74,4	120,6	70,3	85,2	94,8	102,8	101,8	93,3
2008 Dezember .....	84,1	93,3	89,7	64,6	124,2	92,9	71,0	76,6	86,1	89,0	85,4
2009 Januar .....	82,1	92,1	96,1	67,3	116,0	79,2	79,4	82,8	80,1	85,9	77,9
2009 Februar .....	82,9	89,0	84,1	73,8	108,8	86,6	80,2	79,8	82,0	88,8	79,0
2009 März .....	90,5	95,6	92,6	89,1	103,9	92,9	87,2	88,4	90,0	93,4	92,6
2009 April .....	84,5	93,9	92,3	92,4	100,0	67,2	86,7	86,4	80,9	87,7	85,2
2009 Mai .....	80,5	93,0	103,4	89,2	91,2	85,3	82,9	83,1	77,6	77,7	79,8
2009 Juni .....	89,0	95,1	99,6	87,3	102,2	88,7	91,9	88,2	88,3	83,9	89,4
2009 Juli .....	92,2	101,1	113,5	93,4	104,8	78,8	95,9	95,6	88,6	92,1	92,5
2009 August .....	79,0	96,1	102,9	81,5	101,8	87,5	84,9	82,7	72,4	83,8	80,7
2009 September .....	94,6	98,7	95,2	92,0	100,5	83,7	91,6	96,8	93,2	97,3	103,4
2009 Oktober .....	95,8	103,0	96,9	98,8	93,2	83,9	95,6	98,3	93,1	101,6	98,0
2009 November .....	95,1	96,9	93,9	90,1	92,5	82,9	91,1	93,8	96,3	96,3	97,7
2009 Dezember .....	87,6	98,4	96,3	82,2	103,8	94,1	81,4	80,4	88,9	88,6	93,8
2010 Januar .....	83,8	90,4	80,6	82,9	96,5	93,8	91,6	86,1	79,9	83,2	78,4
2010 Februar .....	91,7	92,3	86,1	97,8	98,1	83,9	91,6	90,4	91,1	91,5	103,0
2010 März .....	110,2	108,3	100,6	115,3	105,3	108,6	107,5	111,4	111,8	107,3	110,0
2010 April .....	96,4	94,7	99,5	100,8	99,5	92,8	98,4	99,0	96,4	90,3	91,2
2010 Mai .....	97,7	97,4	109,4	102,7	98,7	100,6	97,8	101,8	97,5	92,6	91,7
2010 Juni .....	106,9	102,1	109,3	106,6	93,7	104,7	105,5	111,6	108,4	101,2	103,7
2010 Juli .....	100,4	98,0	111,9	98,6	93,4	96,2	103,7	102,9	99,2	100,9	95,5
2010 August .....	93,6	98,2	110,8	90,3	91,8	102,8	99,0	95,3	89,8	98,9	91,2
2010 September .....	108,2	104,4	93,6	103,7	92,8	107,6	103,6	106,4	110,3	111,1	119,7
2010 Oktober .....	108,2	109,4	103,6	106,3	104,9	114,6	103,0	105,3	110,5	110,3	106,3
2010 November .....	109,2	105,5	99,9	104,4	106,7	107,7	104,1	103,2	113,0	110,9	109,9
2010 Dezember .....	98,3	101,7	94,6	90,0	121,1	88,6	95,7	87,3	100,1	103,1	101,0
2011 Januar .....	98,8	96,5	90,5	95,1	123,3	104,3	103,7	100,6	97,1	97,6	84,8
2011 Februar .....	105,2	96,6	91,6	110,7	111,9	112,7	104,5	106,0	107,3	103,0	85,1
2011 März .....	121,5	107,8	110,4	120,9	124,8	119,8	118,6	120,1	125,6	118,9	105,0
2011 April .....	105,3	99,8	104,3	105,8	94,0	107,5	105,9	107,0	107,1	101,6	95,3
2011 Mai .....	114,3	98,4	123,2	107,9	104,6	95,6	110,8	115,3	119,8	107,0	96,7
2011 Juni .....	108,4	103,5	114,5	107,0	103,4	106,8	107,6	110,0	110,7	105,3	87,9
2011 Juli .....	105,5	92,8	107,7	98,0	105,9	107,0	104,8	105,4	107,9	104,8	96,2
2011 August .....	104,7	100,7	115,4	98,8	90,2	102,5	104,6	107,8	104,6	108,8	95,0
2011 September .....	116,2	110,7	112,3	106,6	104,9	102,7	110,8	112,5	119,5	119,4	120,5
2011 Oktober .....	109,5	104,5	111,3	101,8	112,1	115,0	103,5	106,1	112,1	111,7	118,5
2011 November .....	114,9	104,8	113,0	111,2	110,9	119,7	109,8	106,5	119,3	117,0	122,1
2011 Dezember .....	101,5	100,4	102,6	93,3	122,2	100,3	95,3	91,6	106,1	99,3	104,0
2012 Januar .....	104,1	95,2	93,1	99,1	126,8	95,9	107,5	101,9	104,5	100,6	113,1
2012 Februar .....	109,3	98,9	100,5	106,4	134,7	127,8	106,2	104,3	112,5	104,9	120,7
2012 März .....	119,3	103,5	103,0	113,0	151,0	121,3	117,9	113,0	122,4	114,4	141,6
2012 April .....	104,7	91,2	99,6	101,0	121,6	104,4	105,3	100,2	106,0	98,5	140,1
2012 Mai .....	111,4	103,2	106,1	103,5	117,4	134,9	109,6	108,3	112,6	105,9	151,1
2012 Juni .....	113,9	100,1	111,9	101,9	118,1	133,2	111,3	106,5	114,4	107,3	204,4
2012 Juli .....	111,5	97,6	111,3	98,6	114,9	135,4	111,4	102,3	110,8	105,4	215,3
2012 August .....	106,1	100,5	107,0	92,7	150,6	135,2	108,6	100,2	100,8	107,2	201,2
2012 September .....	108,6	97,7	101,2	96,3	130,4	148,4	104,1	98,7	108,0	108,7	206,0
2012 Oktober .....	118,4	113,8	107,1	98,8	157,5	142,6	115,3	109,5	116,0	118,3	222,8
2012 November .....	111,8	105,2	106,9	92,3	134,7	145,0	110,3	100,6	111,1	108,9	209,9
2012 Dezember .....	92,5	93,1	93,3	87,6	140,5	109,4	89,0	77,2	92,1	91,5	173,9
2013 Januar .....	106,7	103,2	91,5	90,2	140,2	128,8	114,8	100,3	101,5	103,4	199,0
2013 Februar .....	105,7	94,6	90,3	95,2	150,7	102,4	106,3	96,4	104,1	102,2	193,8
2013 März .....	113,7	102,9	96,6	108,4	164,6	135,5	111,4	101,7	112,7	109,3	215,8
2013 April .....	113,7	96,8	96,9	98,0	153,2	130,6	113,2	103,9	113,8	106,3	211,8
2013 Mai .....	107,5	100,7	101,1	95,9	148,0	139,1	110,7	101,1	103,8	102,4	204,7
2013 Juni .....	110,7	98,1	103,0	94,9	140,8	167,3	108,8	103,8	109,6	105,9	205,5
2013 Juli .....	111,4	100,4	107,6	97,3	135,0	147,3	115,6	101,9	107,8	109,7	215,0
2013 August .....	104,0	101,0	99,8	89,4	148,8	126,4	107,0	93,6	96,3	104,0	259,3
2013 September .....	114,3	104,2	99,4	94,6	149,3	152,8	110,3	101,7	113,8	117,6	207,8

\*) Außenhandelsindizes und Außenhandelsvolumen nach SITC können über Genesis-Online abgerufen werden (Tabelle 51000-0056 monatlich bzw. Zeitreihe 51000BM904 monatlich).

10.9 Index des Volumens (Jahr 2010 = 100) nach Teilen des Internationalen Warenverzeichnisses für den Außenhandel (SITC - Rev. 4 \*)

10.9.2 Einfuhr

Insgesamt

Jahr, Monat	SITC - Teil										
	Insgesamt	0 Nahrungsmittel und lebende Tiere	1 Getränke und Tabak	2 Rohstoffe	3 Mineral. Brennstoffe, Schmiermittel	4 Tierische und pflanzliche Öle, Fette und Wachse	5 Chemische Erzeugnisse	6 Bearbeitete Waren nach Beschaffenheit gegliedert	7 Maschinenbau- und elektrotechn. Erzeugnisse, Fahrzeuge	8 Verschiedene Fertigwaren	9 Andere Waren
2008 Januar .....	104,3	103,8	97,0	102,7	111,6	94,7	94,4	112,9	104,2	106,6	76,8
2008 Februar .....	102,5	96,7	90,6	98,7	105,2	95,3	94,4	111,6	104,2	103,4	80,5
2008 März .....	102,4	96,5	85,3	109,5	99,3	103,0	96,0	113,6	104,3	93,2	104,1
2008 April .....	106,9	100,0	98,7	106,5	104,7	102,9	97,5	117,2	110,7	99,1	101,7
2008 Mai .....	101,2	100,5	96,3	105,2	96,3	97,7	91,9	115,8	102,9	93,2	95,0
2008 Juni .....	100,7	95,3	106,7	104,5	92,4	88,0	96,7	115,8	101,3	94,5	102,5
2008 Juli .....	106,6	98,3	104,9	115,6	104,2	95,9	102,2	117,8	107,1	104,5	92,9
2008 August .....	95,1	91,7	88,3	95,2	95,0	100,1	92,2	104,1	91,5	98,6	102,0
2008 September ..	105,2	95,8	100,6	101,1	103,3	82,2	95,3	110,6	107,4	108,2	109,3
2008 Oktober .....	107,8	101,9	117,0	102,5	106,1	98,7	96,1	114,1	108,5	105,7	133,8
2008 November ..	98,1	96,2	103,6	78,1	106,2	103,5	82,5	93,3	99,9	97,2	133,8
2008 Dezember ..	88,4	95,6	112,0	89,2	104,9	114,5	72,4	79,1	86,7	88,1	106,7
2009 Januar .....	87,8	99,7	97,5	86,2	107,3	99,2	80,2	83,1	80,3	98,8	81,4
2009 Februar .....	85,4	94,6	80,6	75,7	102,4	79,6	78,2	79,6	81,0	92,6	87,9
2009 März .....	91,0	101,3	98,7	82,6	102,1	95,9	84,6	83,9	91,4	88,8	90,2
2009 April .....	87,4	103,5	96,4	86,1	91,4	77,8	80,5	80,2	86,5	88,2	99,0
2009 Mai .....	80,5	95,9	83,8	74,3	95,2	80,9	78,4	75,8	75,6	81,8	79,9
2009 Juni .....	85,5	93,3	99,1	84,8	88,9	81,8	85,6	80,0	84,3	86,8	88,0
2009 Juli .....	87,5	98,3	104,0	78,4	92,5	79,9	90,8	83,5	80,6	98,6	100,5
2009 August .....	82,6	95,1	88,3	90,5	96,7	99,4	80,0	77,1	73,7	92,7	89,6
2009 September ..	95,9	98,3	97,2	88,7	108,5	107,8	88,0	91,6	94,7	101,0	91,4
2009 Oktober .....	97,6	100,1	105,2	94,2	99,2	102,9	91,4	93,4	98,7	98,3	109,7
2009 November ..	91,7	95,1	99,3	89,9	93,0	93,5	84,9	86,6	92,7	91,6	107,6
2009 Dezember ..	87,6	102,1	94,8	88,5	100,1	79,9	85,9	77,6	84,5	84,2	103,0
2010 Januar .....	89,4	95,4	89,1	90,6	95,6	84,4	89,8	84,7	86,0	91,1	102,3
2010 Februar .....	88,6	94,4	83,8	93,1	93,7	90,9	89,9	88,8	84,4	91,4	86,4
2010 März .....	108,6	106,2	105,3	107,3	108,7	118,5	108,1	106,2	111,9	105,9	100,8
2010 April .....	95,3	95,4	94,8	107,4	99,0	92,7	100,3	96,4	93,2	88,4	91,1
2010 Mai .....	99,2	100,5	99,4	104,2	100,1	82,8	97,0	101,6	98,9	92,4	113,7
2010 Juni .....	106,4	98,7	101,2	106,3	102,0	111,6	108,0	106,9	110,6	99,1	108,1
2010 Juli .....	100,0	98,3	115,1	103,9	93,3	81,3	103,3	105,9	98,8	100,4	95,4
2010 August .....	97,1	99,5	98,7	102,7	101,6	115,7	96,5	96,5	92,2	105,0	98,8
2010 September ..	102,9	100,4	101,8	93,4	88,8	96,8	100,1	106,2	106,3	114,0	93,4
2010 Oktober .....	106,5	104,3	102,9	103,0	101,3	107,8	102,3	109,5	107,9	108,9	114,2
2010 November ..	108,5	105,1	110,1	98,5	106,0	110,8	108,3	104,7	114,8	104,8	96,3
2010 Dezember ..	99,6	103,6	98,4	92,5	102,2	104,6	100,9	93,0	100,5	99,6	103,2
2011 Januar .....	101,2	102,4	94,5	94,4	104,9	96,3	102,7	103,6	98,5	104,5	98,9
2011 Februar .....	104,5	98,4	86,9	103,5	107,2	93,5	104,5	108,3	104,2	108,2	89,2
2011 März .....	115,2	108,1	109,5	113,6	103,0	93,6	121,9	119,3	117,6	114,6	109,2
2011 April .....	104,9	102,5	100,8	111,0	105,5	88,8	107,9	111,6	104,2	98,3	96,3
2011 Mai .....	112,0	103,3	109,4	112,4	94,4	115,7	113,2	118,4	118,9	107,8	102,2
2011 Juni .....	107,0	103,1	108,4	114,0	85,5	105,1	112,2	114,5	109,8	105,1	106,9
2011 Juli .....	107,0	95,5	109,6	99,7	109,6	96,3	110,2	112,0	104,8	109,3	109,2
2011 August .....	103,7	102,5	106,4	105,5	94,7	116,4	107,0	106,4	98,8	119,6	107,0
2011 September ..	110,0	103,4	109,7	102,9	96,3	95,4	104,8	111,1	114,3	121,5	111,8
2011 Oktober .....	108,6	105,0	112,0	96,2	102,3	99,8	102,5	109,6	113,5	107,6	120,2
2011 November ..	109,5	101,8	123,5	102,3	106,6	97,8	103,4	106,2	115,9	108,2	114,3
2011 Dezember ..	100,0	106,8	120,8	89,0	104,8	98,3	100,5	89,2	102,6	92,3	117,3
2012 Januar .....	101,8	96,1	87,8	97,7	101,6	94,2	102,0	102,1	97,8	104,4	147,4
2012 Februar .....	106,6	103,3	103,4	105,7	102,7	89,2	107,9	106,8	104,3	105,4	145,9
2012 März .....	112,4	105,3	105,1	116,4	115,7	94,6	116,6	108,5	113,7	100,7	135,8
2012 April .....	101,5	92,3	94,9	104,8	97,0	73,6	104,9	99,1	100,7	94,7	152,9
2012 Mai .....	108,3	102,5	109,0	104,7	97,3	80,1	113,4	107,1	107,3	96,7	181,1
2012 Juni .....	107,0	95,3	107,0	94,6	100,8	81,5	115,1	103,1	105,9	95,7	186,0
2012 Juli .....	105,6	94,6	109,7	98,2	97,0	84,0	105,4	103,2	97,9	102,3	242,2
2012 August .....	101,0	92,4	102,6	95,4	95,7	69,9	102,2	93,8	93,4	105,8	212,4
2012 September ..	101,9	90,1	97,9	92,6	98,5	89,3	98,7	94,6	97,4	103,1	215,5
2012 Oktober .....	114,3	103,7	115,7	102,0	116,4	91,7	111,2	106,7	108,7	107,1	247,0
2012 November ..	103,2	94,1	107,5	95,2	97,6	78,2	102,6	91,2	102,0	93,6	223,4
2012 Dezember ..	90,1	92,1	94,3	79,2	111,5	70,2	91,0	72,5	81,0	79,6	212,7
2013 Januar .....	104,8	98,0	92,9	96,0	103,8	81,7	107,8	97,9	96,0	105,2	224,8
2013 Februar .....	101,8	89,2	94,5	93,6	107,2	79,7	103,5	94,1	93,8	99,7	219,5
2013 März .....	105,3	94,2	96,4	104,7	96,7	75,4	105,3	97,5	98,9	98,4	254,4
2013 April .....	105,3	93,4	94,4	104,2	97,4	108,5	109,4	97,7	100,8	94,5	232,4
2013 Mai .....	107,0	96,3	100,4	97,9	102,9	91,6	106,4	95,3	103,5	95,2	253,3
2013 Juni .....	107,7	94,6	96,0	97,7	106,1	96,3	107,9	100,8	103,2	94,3	247,5
2013 Juli .....	109,3	95,8	104,9	95,1	105,8	106,0	114,8	102,5	101,5	107,6	235,4
2013 August .....	101,2	94,9	91,3	86,1	115,6	102,8	103,8	94,6	88,0	105,6	210,6
2013 September ..	105,7	97,4	106,1	96,3	94,1	107,3	106,5	100,3	97,1	113,6	229,5

\*) Außenhandelsindizes und Außenhandelsvolumen nach SITC können über Genesis-Online abgerufen werden (Tabelle 51000-0056 monatlich bzw. Zeitreihe 51000BM904 monatlich).

10.10 Index der Durchschnittswerte (Jahr 2010 = 100) nach Teilen des Internationalen Warenverzeichnisses für den Außenhandel (SITC - Rev

10.10.1 Ausfuhr

Insgesamt

Jahr, Monat	SITC - Teil										
	Insgesamt	0 Nahrungsmittel und lebende Tiere	1 Getränke und Tabak	2 Rohstoffe	3 Mineral. Brennstoffe, Schmiermittel	4 Tierische und pflanzliche Öle, Fette und Wachse	5 Chemische Erzeugnisse	6 Bearbeitete Waren nach Beschaffenheit gegliedert	7 Maschinenbau- und elektrotechn. Erzeugnisse, Fahrzeuge	8 Verschiedene Fertigwaren	9 Andere Waren
2008 Januar .....	102,6	102,8	101,0	100,2	101,0	108,8	151,3	101,7	94,2	99,9	88,7
2008 Februar .....	101,8	102,9	102,5	104,0	103,7	114,6	149,9	102,6	92,9	100,8	94,0
2008 März .....	100,9	104,1	98,6	105,2	106,3	116,1	149,1	102,1	93,1	92,7	88,7
2008 April .....	102,2	105,0	99,0	107,2	113,3	118,9	142,9	104,0	94,7	97,8	86,6
2008 Mai .....	101,1	104,2	100,6	108,0	120,2	119,8	145,2	103,1	92,6	93,5	87,1
2008 Juni .....	102,8	105,0	98,6	111,0	126,9	125,3	145,2	104,8	93,4	97,7	97,9
2008 Juli .....	104,2	105,0	99,1	107,0	125,9	130,7	150,2	104,5	95,1	99,6	91,4
2008 August .....	105,2	103,7	101,3	110,1	121,5	133,2	159,1	106,3	94,5	98,7	96,4
2008 September ..	103,4	104,9	103,3	105,6	120,7	130,1	152,9	105,5	94,5	96,3	95,7
2008 Oktober .....	104,3	104,4	100,4	102,2	112,3	137,2	150,6	106,2	96,1	98,6	93,6
2008 November ..	104,5	102,0	104,0	94,6	101,8	129,7	156,0	105,3	96,9	98,6	97,4
2008 Dezember ..	107,5	101,8	95,8	90,3	88,9	120,9	154,6	105,0	103,6	101,5	98,4
2009 Januar .....	103,3	99,1	101,8	87,9	91,0	114,3	143,2	101,8	97,4	101,0	90,9
2009 Februar .....	103,0	98,9	99,4	82,8	84,6	106,0	146,6	102,5	96,5	100,6	90,7
2009 März .....	103,4	98,0	101,1	79,9	82,3	99,0	150,1	98,5	98,4	100,2	86,0
2009 April .....	101,9	96,7	102,1	79,3	80,6	101,7	143,1	97,0	97,9	96,5	87,4
2009 Mai .....	100,8	97,0	96,0	79,5	81,9	100,8	135,6	96,2	98,0	96,4	82,0
2009 Juni .....	100,4	96,4	102,5	81,0	86,7	104,4	132,4	96,4	96,3	98,3	92,0
2009 Juli .....	102,4	96,5	99,3	79,1	86,0	97,6	137,8	94,7	99,1	101,0	92,3
2009 August .....	101,5	95,1	98,3	83,0	84,7	94,2	130,5	95,1	99,1	99,9	93,0
2009 September ..	100,3	95,7	99,9	83,3	81,3	98,2	137,4	94,6	95,7	100,9	92,5
2009 Oktober .....	100,9	95,0	99,2	83,4	86,5	93,9	135,8	95,1	96,8	99,2	94,4
2009 November ..	101,6	96,0	102,9	84,6	89,4	92,9	139,7	95,8	97,1	100,6	92,5
2009 Dezember ..	103,2	96,6	95,1	83,2	87,6	93,9	138,0	97,8	99,5	102,7	101,8
2010 Januar .....	95,8	95,6	97,3	88,6	93,2	92,6	97,0	95,5	94,9	101,3	90,8
2010 Februar .....	96,3	96,1	98,3	91,6	93,8	92,5	99,5	96,1	95,7	100,5	82,3
2010 März .....	97,9	96,5	98,6	95,9	98,4	95,1	100,8	96,7	97,5	100,0	92,2
2010 April .....	98,4	97,2	98,5	101,8	100,0	95,7	99,8	98,1	98,4	98,1	92,1
2010 Mai .....	98,7	97,5	99,7	103,2	99,9	93,5	101,4	98,7	98,4	95,6	97,3
2010 Juni .....	101,0	98,7	102,2	104,8	100,3	98,2	100,6	99,5	101,1	98,8	116,8
2010 Juli .....	102,2	99,6	102,4	100,9	99,7	100,0	100,7	99,7	104,6	99,9	100,2
2010 August .....	100,6	100,8	99,7	99,9	98,5	100,9	100,9	100,7	100,6	100,5	99,4
2010 September ..	100,5	103,0	103,1	104,0	100,2	104,2	100,6	101,7	100,8	100,9	82,1
2010 Oktober .....	100,3	102,6	100,7	100,8	101,6	105,2	99,5	102,9	99,5	101,3	98,9
2010 November ..	101,2	103,8	101,3	103,4	105,0	108,4	96,4	103,8	100,6	100,9	118,0
2010 Dezember ..	104,3	105,6	97,5	106,4	108,0	110,6	101,2	106,1	104,0	100,3	127,5
2011 Januar .....	101,8	106,2	99,7	109,4	111,8	116,0	100,2	104,3	100,1	101,7	105,2
2011 Februar .....	101,8	108,1	100,4	112,7	113,1	124,2	102,9	105,4	98,3	103,6	104,6
2011 März .....	102,6	109,3	100,9	112,8	115,8	127,3	101,0	106,2	100,1	102,8	113,2
2011 April .....	101,6	110,5	101,1	113,8	120,4	125,6	100,4	106,3	99,6	98,1	98,0
2011 Mai .....	102,1	109,7	101,2	113,9	123,1	133,9	102,5	106,6	98,7	99,6	115,0
2011 Juni .....	102,6	109,6	100,6	110,8	119,0	132,8	102,2	106,5	100,3	97,9	118,0
2011 Juli .....	102,7	109,9	104,4	112,9	122,2	124,9	99,4	106,6	101,1	101,0	105,0
2011 August .....	103,2	109,7	101,6	111,3	121,4	133,9	102,3	106,1	100,8	101,2	115,6
2011 September ..	103,5	110,5	101,8	112,4	123,9	133,0	101,4	107,5	101,1	102,1	113,6
2011 Oktober .....	103,0	110,7	102,4	110,3	124,5	129,8	100,6	106,8	101,2	102,3	100,1
2011 November ..	103,8	111,4	102,1	105,2	123,7	128,8	98,7	106,6	103,3	103,1	103,3
2011 Dezember ..	105,9	111,6	99,7	105,7	125,3	129,0	102,1	106,8	105,5	105,6	105,6
2012 Januar .....	105,6	113,5	107,9	110,7	191,6	137,2	104,5	105,8	101,0	106,4	120,1
2012 Februar .....	106,9	113,9	109,0	111,6	181,5	132,7	102,1	107,4	104,1	108,6	115,3
2012 März .....	106,1	114,2	107,7	110,2	184,1	134,3	101,1	107,5	102,9	107,2	115,4
2012 April .....	106,3	114,2	109,7	111,1	196,7	139,6	100,8	107,3	103,5	105,1	117,2
2012 Mai .....	106,4	114,1	109,3	109,4	195,1	129,4	103,7	107,0	104,0	101,5	115,0
2012 Juni .....	106,5	114,2	108,9	106,4	179,9	130,2	101,6	107,8	105,8	103,3	105,5
2012 Juli .....	107,4	113,7	109,0	104,9	191,1	132,8	100,5	107,5	107,6	105,4	103,7
2012 August .....	108,8	116,2	110,0	107,3	184,5	135,7	102,9	108,4	108,4	103,8	109,2
2012 September ..	107,9	117,3	107,8	104,3	192,2	132,8	106,6	107,9	105,0	105,1	111,9
2012 Oktober .....	106,6	119,5	108,7	107,2	174,6	130,0	101,5	107,7	104,2	104,7	109,8
2012 November ..	107,4	119,7	106,6	106,7	177,3	126,2	100,4	108,0	105,9	107,5	109,8
2012 Dezember ..	109,4	119,3	105,7	100,7	187,9	129,0	102,9	109,2	107,8	105,9	114,8
2013 Januar .....	105,8	119,0	107,3	106,5	180,9	121,4	103,1	107,3	102,1	103,9	113,2
2013 Februar .....	107,2	117,9	110,6	102,1	179,0	126,5	103,9	107,8	104,4	105,7	112,7
2013 März .....	106,1	118,1	111,0	101,7	174,4	116,4	101,9	107,4	103,6	105,5	107,6
2013 April .....	105,7	118,8	111,8	105,6	166,1	120,1	102,1	106,9	103,4	103,6	109,9
2013 Mai .....	105,3	119,2	110,9	103,7	169,7	119,6	99,6	106,4	104,2	101,9	104,7
2013 Juni .....	107,0	119,5	111,1	103,0	180,3	114,3	100,5	106,3	106,6	102,8	109,2
2013 Juli .....	106,9	118,3	110,8	99,4	187,0	121,6	99,6	106,4	107,0	105,3	103,6
2013 August .....	104,5	119,1	110,7	98,5	183,2	115,4	98,3	105,2	106,8	105,7	73,2
2013 September ..	105,8	118,8	114,0	99,6	180,6	111,3	99,3	105,5	105,2	104,8	100,2

\*) Außenhandelsindizes und Außenhandelsvolumen nach SITC können über Genesis-Online abgerufen werden (Tabelle 51000-0056 monatlich bzw. Zeitreihe 51000BM904 monatlich).



### 10.10 Index der Durchschnittswerte (Jahr 2010 = 100) nach Teilen des Internationalen Warenverzeichnisses für den Außenhandel (SITC - Rev

#### 10.10.2 Einfuhr

##### Insgesamt

Jahr, Monat	SITC - Teil										
	Insgesamt	0 Nahrungsmittel und lebende Tiere	1 Getränke und Tabak	2 Rohstoffe	3 Mineral. Brennstoffe, Schmiermittel	4 Tierische und pflanzliche Öle, Fette und Wachse	5 Chemische Erzeugnisse	6 Bearbeitete Waren nach Beschaffenheit gegliedert	7 Maschinenbau- und elektrotechn. Erzeugnisse, Fahrzeuge	8 Verschiedene Fertigwaren	9 Andere Waren
2008 Januar .....	100,9	96,8	121,9	93,7	105,4	100,3	140,6	100,4	94,5	93,5	90,8
Februar .....	103,1	97,9	118,8	91,7	109,4	103,5	151,0	100,9	95,4	96,5	93,4
März .....	102,3	99,3	125,2	88,8	111,8	105,9	139,9	102,9	95,7	99,5	74,6
April .....	103,5	100,0	126,5	94,9	115,9	107,4	149,2	103,1	94,7	94,1	88,8
Mai .....	102,6	99,5	117,9	96,5	119,3	110,0	142,0	104,2	91,3	93,2	101,2
Juni .....	106,8	100,0	115,8	99,6	129,8	116,0	151,7	105,5	94,9	97,0	96,3
Juli .....	107,1	100,1	120,9	94,6	137,1	119,3	149,2	105,2	93,9	97,6	99,2
August .....	107,0	99,0	118,5	98,4	139,0	121,3	147,8	105,8	94,0	95,5	91,4
September ..	107,2	99,1	124,6	99,0	131,3	123,3	157,2	105,8	94,7	97,5	95,3
Oktober .....	106,2	98,9	116,4	97,4	124,6	121,1	153,7	104,9	95,0	99,8	96,9
November ..	107,1	101,3	121,2	92,8	111,8	125,4	155,0	106,2	99,9	101,4	101,2
Dezember ..	106,7	99,8	118,7	89,8	100,6	111,5	157,3	101,3	103,4	106,5	104,1
2009 Januar .....	100,6	97,4	107,4	83,5	87,9	100,6	144,4	98,6	98,4	99,5	94,4
Februar .....	101,2	97,3	119,6	81,8	84,1	94,4	146,1	97,4	100,2	101,6	99,0
März .....	101,5	97,7	111,8	81,9	83,8	88,9	137,2	95,1	100,3	103,6	127,2
April .....	97,6	96,6	110,7	78,4	80,0	95,1	141,0	94,2	95,8	99,0	92,7
Mai .....	98,2	96,0	115,8	80,0	77,5	88,8	135,1	92,1	100,3	98,0	102,3
Juni .....	97,7	94,1	109,1	79,5	82,2	89,4	129,7	91,8	98,1	99,9	97,0
Juli .....	98,6	93,8	113,2	81,2	85,9	90,6	134,1	91,8	97,8	99,1	94,3
August .....	97,0	92,4	112,7	78,2	84,7	90,6	135,0	91,3	98,2	96,4	85,5
September ..	97,2	92,4	114,4	80,1	85,0	88,1	136,2	92,1	95,7	97,0	100,3
Oktober .....	96,5	92,9	106,8	81,7	83,5	85,8	136,2	92,6	95,0	96,9	88,4
November ..	96,5	93,6	118,6	76,6	85,2	85,0	136,7	93,8	92,6	99,0	96,4
Dezember ..	98,7	95,4	105,0	81,1	88,0	89,0	130,1	94,2	97,7	103,1	91,3
2010 Januar .....	92,8	95,3	97,4	85,5	90,3	87,8	102,7	92,8	90,6	97,5	78,5
Februar .....	96,7	97,4	99,8	88,7	92,3	88,5	102,6	93,5	97,7	97,6	97,1
März .....	96,1	98,8	98,0	91,0	93,3	90,8	99,8	95,2	95,3	97,3	102,2
April .....	98,3	99,7	101,9	92,9	97,3	93,8	99,9	97,1	99,3	96,4	100,0
Mai .....	100,5	99,3	97,6	101,5	101,8	95,0	102,3	100,3	99,4	97,1	112,3
Juni .....	100,8	100,3	102,6	101,1	101,5	101,8	95,0	100,5	101,9	100,4	110,8
Juli .....	103,1	100,7	96,3	105,5	103,3	100,3	100,0	101,5	105,4	103,9	99,8
August .....	100,8	99,4	99,3	102,2	102,5	99,9	103,1	101,1	100,3	101,0	92,0
September ..	101,8	100,7	103,5	104,0	103,2	104,5	97,3	102,6	102,5	101,1	105,4
Oktober .....	101,1	100,9	101,3	102,2	104,1	107,9	103,0	103,6	100,0	101,8	86,8
November ..	102,5	102,3	100,2	112,2	106,8	111,2	96,1	103,9	101,7	101,1	110,3
Dezember ..	103,6	104,5	102,1	112,3	110,8	115,8	95,7	105,7	103,0	102,4	101,0
2011 Januar .....	104,0	104,9	102,3	120,3	116,6	128,8	98,5	105,9	99,5	105,0	93,6
Februar .....	105,2	107,6	103,7	120,4	120,8	137,7	100,2	107,3	99,9	100,5	108,0
März .....	104,9	108,7	102,4	116,8	125,4	142,9	97,2	108,9	99,2	103,0	101,7
April .....	106,4	108,6	103,9	114,7	133,1	142,7	98,2	109,1	100,0	100,9	102,6
Mai .....	104,8	107,6	105,3	115,9	131,5	144,0	103,3	108,3	95,5	99,1	117,2
Juni .....	106,5	107,3	101,2	116,7	130,9	140,9	99,8	108,6	101,5	101,0	111,2
Juli .....	106,4	107,0	107,9	117,1	130,7	143,7	102,3	109,7	98,2	101,0	109,1
August .....	107,4	105,4	101,2	114,9	133,8	140,0	107,4	107,8	98,4	101,2	124,8
September ..	107,0	107,0	105,5	118,9	130,6	135,7	106,4	108,6	99,5	101,1	118,8
Oktober .....	109,1	107,6	103,0	115,7	133,0	131,5	108,1	109,0	102,2	105,9	113,7
November ..	108,0	108,5	104,9	115,9	135,4	131,8	102,3	107,6	99,8	107,1	118,6
Dezember ..	109,6	108,5	106,6	113,2	137,2	131,2	101,7	107,9	102,0	112,7	113,8
2012 Januar .....	110,4	110,3	109,3	114,0	159,9	130,0	98,6	106,8	102,4	110,8	102,2
Februar .....	110,5	110,7	103,8	111,9	163,9	132,7	97,5	108,3	100,3	110,6	115,6
März .....	111,9	113,1	111,0	117,3	164,9	131,8	102,8	109,0	99,9	111,5	112,7
April .....	110,5	111,2	112,0	111,3	166,0	132,7	98,9	108,1	101,5	106,1	109,6
Mai .....	110,2	110,8	110,4	116,9	164,3	133,3	99,4	107,5	101,0	107,4	110,0
Juni .....	110,9	111,3	112,0	112,5	159,2	134,2	97,3	107,3	100,6	112,7	126,4
Juli .....	112,1	110,0	110,1	115,4	158,1	135,8	103,5	106,3	104,5	113,7	110,7
August .....	113,1	111,3	112,1	113,2	159,7	133,8	101,4	107,6	105,9	113,1	114,9
September ..	113,4	112,6	112,9	111,3	159,1	132,7	109,7	107,9	101,7	113,0	122,0
Oktober .....	112,0	112,4	111,9	109,9	166,0	129,9	99,1	107,5	101,0	114,6	111,9
November ..	115,6	114,3	116,0	110,5	168,4	128,1	109,5	107,7	105,1	117,9	118,7
Dezember ..	114,9	115,0	115,9	108,4	160,4	125,7	97,0	107,9	107,8	122,0	105,5
2013 Januar .....	110,6	113,0	109,5	108,8	155,7	121,1	96,3	106,4	103,4	111,6	111,0
Februar .....	109,0	112,8	117,2	108,7	153,3	116,0	94,3	106,2	99,8	110,2	111,2
März .....	111,2	113,8	117,0	110,9	157,5	118,0	100,1	106,4	106,6	109,6	102,7
April .....	112,2	113,4	119,2	115,6	163,6	112,7	98,6	105,9	105,2	109,9	113,7
Mai .....	108,3	114,3	113,6	109,2	156,8	117,6	99,6	104,8	99,1	107,0	104,8
Juni .....	109,0	113,3	118,5	110,8	154,9	117,7	96,6	104,9	100,7	109,9	106,9
Juli .....	109,1	112,1	116,1	105,6	152,8	113,5	98,3	103,7	100,6	111,4	112,2
August .....	109,7	111,0	115,8	105,9	152,9	112,3	97,0	102,6	103,1	110,1	104,0
September ..	108,9	110,0	118,2	104,6	156,1	113,3	99,2	103,1	102,4	109,7	105,2

\*) Außenhandelsindizes und Außenhandelsvolumen nach SITC können über Genesis-Online abgerufen werden (Tabelle 51000-0056 monatlich bzw. Zeitreihe 51000BM904 monatlich).

Kalender- und saisonbereinigte Werte nach X-12 - Arima  
in Milliarden Euro

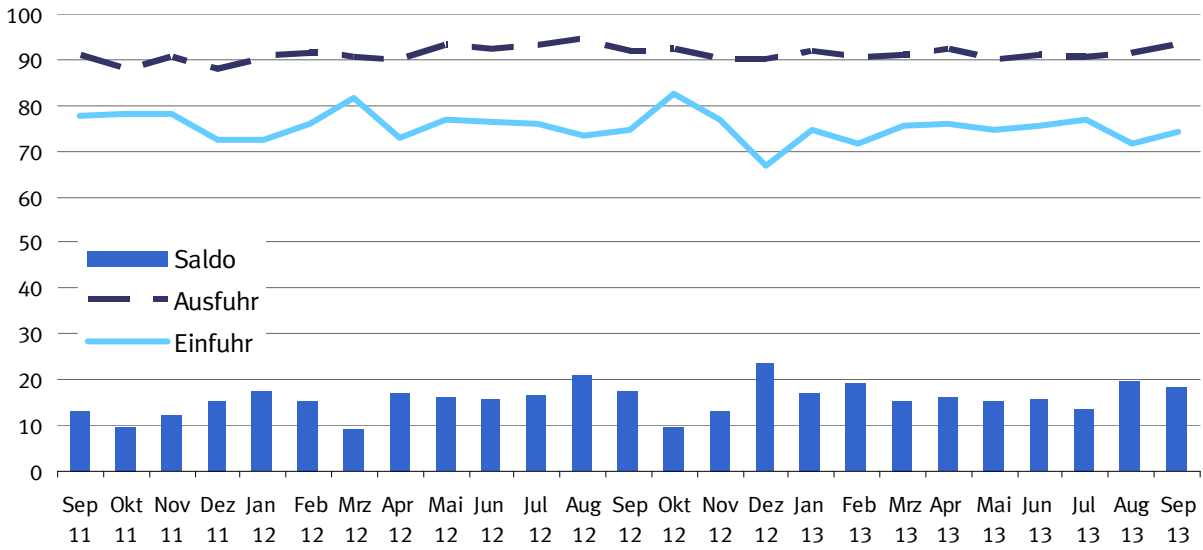

Kalender- und saisonbereinigte Werte nach X-12 - Arima  
Veränderung zum Vormonat in %

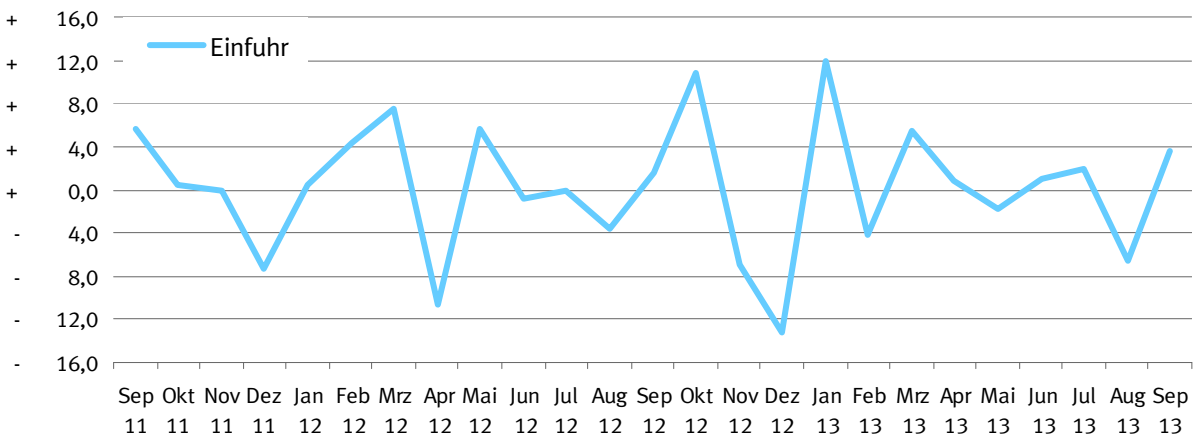

Kalender- und saisonbereinigte Werte nach X-12 - Arima  
Veränderung zum Vormonat in %

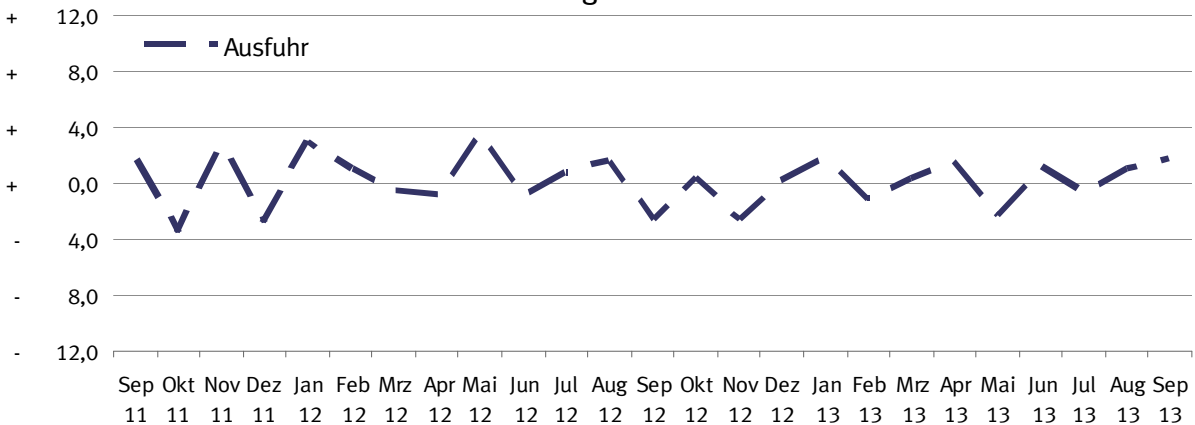

# 11 Kalender- und saisonbereinigte Werte nach X-12 - Arima

Jahr	Monat	Ausfuhr				Einfuhr			
		Originalwert		Kalender- und saison- bereinigter Wert		Originalwert		Kalender- und saison- bereinigter Wert	
		Milliarden Euro	Veränderung gegenüber Vorjahres- monat %	Milliarden Euro	Veränderung gegenüber Vor- monat %	Milliarden Euro	Veränderung gegenüber Vorjahres- monat %	Milliarden Euro	Veränderung gegenüber Vor- monat %
2008	Januar .....	83,3	+ 8,1	84,9	+ 2,7	66,3	+ 8,8	67,6	+ 0,7
	Februar .....	83,5	+ 8,0	83,6	- 1,5	66,4	+ 4,8	67,2	- 0,6
	März .....	82,8	- 0,9	83,1	- 0,7	66,0	+ 0,9	66,8	- 0,7
	April .....	88,8	+ 13,1	84,2	+ 1,3	69,7	+ 9,6	67,0	+ 0,3
	Mai .....	79,7	+ 1,5	81,7	- 2,9	65,4	+ 6,0	66,7	- 0,5
	Juni .....	87,4	+ 7,2	84,2	+ 3,0	67,6	+ 4,0	66,6	- 0,1
	Juli .....	86,1	+ 6,1	83,4	- 1,0	71,9	+ 13,6	70,8	+ 6,2
	August .....	74,9	- 3,3	83,3	- 0,1	64,1	+ 1,3	68,9	+ 2,7
	September .....	86,3	+ 5,9	83,2	- 0,2	71,0	+ 12,2	69,7	+ 1,2
	Oktober .....	88,7	+ 0,2	83,1	- 0,1	72,0	+ 3,5	67,5	- 3,1
	November .....	76,1	- 12,9	74,9	- 9,8	66,1	- 2,7	64,5	- 4,5
	Dezember .....	66,7	- 8,6	72,2	- 3,7	59,4	- 5,1	62,0	- 3,8
2009	Januar .....	63,6	- 23,7	67,2	- 6,9	56,2	- 15,2	58,5	- 5,6
	Februar .....	63,8	- 23,6	65,4	- 2,7	55,0	- 17,2	56,5	- 3,5
	März .....	70,2	- 15,2	65,2	- 0,3	58,8	- 11,0	56,3	- 0,4
	April .....	64,4	- 27,4	64,2	- 1,4	54,3	- 22,1	54,1	- 4,0
	Mai .....	60,7	- 23,9	62,6	- 2,5	50,3	- 23,0	51,6	- 4,6
	Juni .....	66,9	- 23,4	65,5	+ 4,7	53,2	- 21,3	53,0	+ 2,7
	Juli .....	70,6	- 18,0	68,3	+ 4,3	55,0	- 23,6	54,0	+ 2,0
	August .....	60,1	- 19,7	66,4	- 2,9	51,1	- 20,2	54,7	+ 1,3
	September .....	70,9	- 17,8	68,2	+ 2,7	59,4	- 16,3	58,3	+ 6,5
	Oktober .....	72,5	- 18,3	67,6	- 0,8	60,0	- 16,7	56,1	- 3,7
	November .....	72,3	- 5,0	69,6	+ 3,0	56,3	- 14,8	54,4	- 3,1
	Dezember .....	67,5	+ 1,2	71,5	+ 2,6	55,0	- 7,3	56,8	+ 4,5
2010	Januar .....	63,4	- 0,3	69,0	- 3,5	55,1	- 1,9	58,3	+ 2,6
	Februar .....	70,0	+ 9,7	71,7	+ 3,9	56,8	+ 3,2	58,3	- 0,1
	März .....	85,6	+ 22,0	77,2	+ 7,7	69,3	+ 18,0	65,2	+ 11,9
	April .....	75,2	+ 16,8	75,1	- 2,7	62,2	+ 14,4	62,0	+ 4,9
	Mai .....	76,2	+ 25,6	78,7	+ 4,8	66,1	+ 31,3	67,7	+ 9,2
	Juni .....	85,3	+ 27,5	81,5	+ 3,5	71,2	+ 33,9	69,7	+ 2,9
	Juli .....	81,4	+ 15,3	80,8	- 0,8	68,4	+ 24,4	68,3	- 2,0
	August .....	74,4	+ 23,8	79,9	- 1,2	64,9	+ 27,1	68,1	- 0,3
	September .....	86,0	+ 21,2	82,4	+ 3,2	69,5	+ 17,0	68,1	+ 0,1
	Oktober .....	86,0	+ 18,7	82,4	- 0,1	71,5	+ 19,2	68,0	- 0,1
	November .....	87,6	+ 21,2	83,9	+ 1,9	73,7	+ 30,9	71,2	+ 4,6
	Dezember .....	81,0	+ 20,0	83,8	- 0,1	68,4	+ 24,4	69,8	- 1,9
2011	Januar .....	79,3	+ 25,2	84,7	+ 1,0	69,4	+ 26,0	72,0	+ 3,1
	Februar .....	84,5	+ 20,8	85,7	+ 1,1	72,5	+ 27,6	73,8	+ 2,5
	März .....	98,7	+ 15,3	89,5	+ 4,5	79,8	+ 15,1	75,2	+ 1,9
	April .....	84,5	+ 12,4	86,7	- 3,1	73,7	+ 18,5	74,8	- 0,6
	Mai .....	92,4	+ 21,2	88,4	+ 1,9	77,5	+ 17,4	75,4	+ 0,9
	Juni .....	88,1	+ 3,3	88,3	+ 0,0	75,2	+ 5,6	75,9	+ 0,7
	Juli .....	85,6	+ 5,2	87,3	- 1,2	75,0	+ 9,7	76,1	+ 0,2
	August .....	85,3	+ 14,6	89,5	+ 2,6	73,5	+ 13,2	76,0	- 0,1
	September .....	95,0	+ 10,4	91,0	+ 1,6	77,7	+ 11,7	76,0	+ 0,1
	Oktober .....	89,1	+ 3,5	87,8	- 3,5	78,1	+ 9,2	75,7	- 0,4
	November .....	94,1	+ 7,4	90,2	+ 2,8	78,0	+ 5,8	75,4	- 0,4
	Dezember .....	84,8	+ 4,7	87,6	- 2,9	72,3	+ 5,6	74,2	- 1,7
2012	Januar .....	86,1	+ 8,6	90,2	+ 2,9	72,6	+ 4,6	74,0	- 0,2
	Februar .....	91,2	+ 7,9	91,1	+ 1,0	75,8	+ 4,6	76,5	+ 3,4
	März .....	98,7	+ 0,1	90,6	- 0,5	81,5	+ 2,1	77,3	+ 1,1
	April .....	87,2	+ 3,2	89,8	- 0,9	72,9	- 1,1	74,1	- 4,2
	Mai .....	92,7	+ 0,3	93,0	+ 3,7	77,0	- 0,7	77,2	+ 4,3
	Juni .....	94,3	+ 7,0	92,2	- 0,9	76,3	+ 1,4	75,7	- 1,9
	Juli .....	93,3	+ 9,1	92,8	+ 0,6	76,2	+ 1,5	75,9	+ 0,2
	August .....	90,2	+ 5,7	94,3	+ 1,7	73,4	- 0,1	75,8	- 0,1
	September .....	91,4	- 3,8	91,9	- 2,5	74,5	- 4,1	75,4	- 0,5

## 11 Kalender- und saisonbereinigte Werte nach X-12 - Arima

Jahr	Monat	Ausfuhr				Einfuhr			
		Originalwert		Kalender- und saison- bereinigter Wert		Originalwert		Kalender- und saison- bereinigter Wert	
		Milliarden Euro	Veränderung gegenüber Vorjahres- monat %	Milliarden Euro	Veränderung gegenüber Vor- monat %	Milliarden Euro	Veränderung gegenüber Vorjahres- monat %	Milliarden Euro	Veränderung gegenüber Vor- monat %
	Oktober .....	98,4	+ 10,5	92,3	+ 0,4	82,5	+ 5,7	77,4	+ 2,6
	November .....	93,7	- 0,4	89,9	- 2,6	76,8	- 1,5	74,4	- 3,9
	Dezember .....	78,6	- 7,3	90,0	+ 0,2	66,6	- 7,8	73,5	- 1,2
2013	Januar .....	88,2	+ 2,4	91,6	+ 1,7	74,6	+ 2,7	75,5	+ 2,8
	Februar .....	88,3	- 3,2	90,5	- 1,2	71,5	- 5,7	73,4	- 2,8
	März .....	94,2	- 4,6	90,7	+ 0,3	75,4	- 7,5	73,7	+ 0,4
	April .....	94,0	+ 7,7	92,1	+ 1,6	76,0	+ 4,3	74,8	+ 1,4
	Mai .....	88,2	- 4,8	90,0	- 2,3	74,6	- 3,1	75,5	+ 0,9
	Juni .....	92,4	- 2,0	91,0	+ 1,2	75,4	- 1,2	75,2	- 0,4
	Juli .....	93,1	- 0,3	90,3	- 0,8	76,8	+ 0,9	75,3	+ 0,2
	August .....	85,0	- 5,7	91,2	+ 1,0	71,7	- 2,3	75,4	+ 0,1
	September .....	94,7	+ 3,6	92,8	+ 1,7	74,3	- 0,3	73,9	- 1,9

**Ausfuhr, tatsächliche Werte**  
**Mrd. EUR**  
**Originalwert und Trend (BV4.1)**

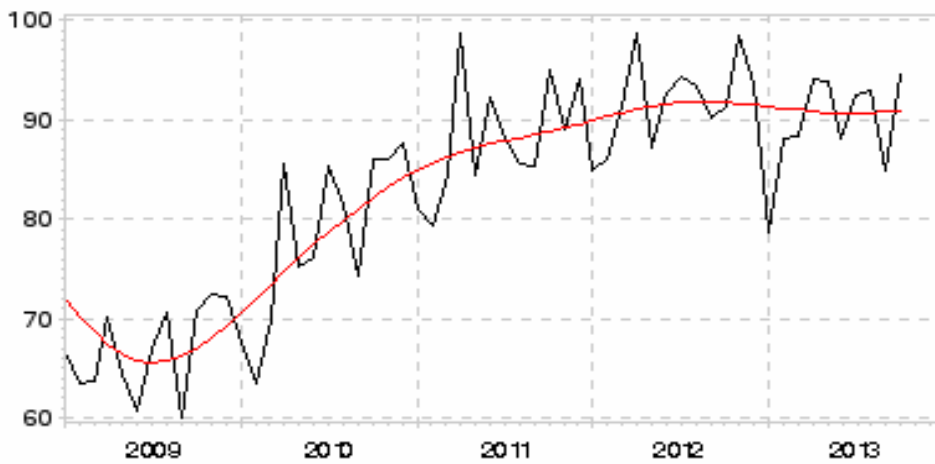

**Legende**

- Originalwert
- Trend-Konjunktur-Komponente

**Einfuhr, tatsächliche Werte**  
**Mrd. EUR**  
**Originalwert und Trend (BV4.1)**

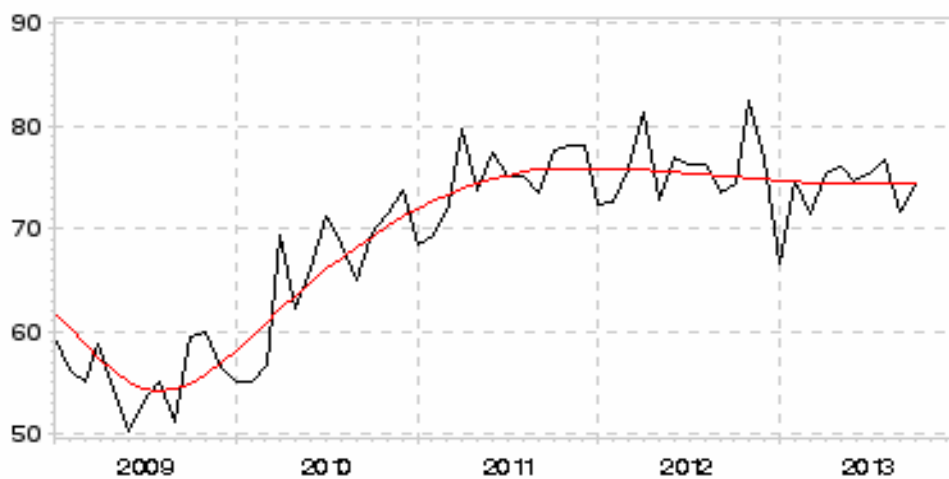

**Legende**

- Originalwert
- Trend-Konjunktur-Komponente