

# Außenhandel

Zusammenfassende Übersichten  
für den Außenhandel



## August 2013

Erscheinungsfolge: monatlich  
Erschienen am 27.11.2013  
Artikelnummer: 2070100131084

Ihr Kontakt zu uns:  
[www.destatis.de/kontakt](http://www.destatis.de/kontakt)  
Telefon: +49 (0) 0611 / 75 24 66

© Statistisches Bundesamt, Wiesbaden 2013  
Vervielfältigung und Verbreitung, auch auszugsweise, mit Quellenangabe gestattet.

# Inhaltsübersicht

Allgemeine Erläuterungen

## 1 Gesamtergebnisse

- 1.1 [Gesamtentwicklung des deutschen Außenhandels ab 1950](#)
- 1.2 [Monatliche Gesamtentwicklung](#)
- 1.3 [Euro-US-Dollar-Referenzkurse der Europäischen Zentralbank](#)

## 2 Erdteile, Ländergruppen und Länder

- 2.1 Werte nach Ländergruppen und ausgewählten Ländern
  - 2.1.1 [Ausfuhr](#)
  - 2.1.2 [Einfuhr](#)
- 2.2 Werte nach Erdteilen und Ländern
  - 2.2.1 [Ausfuhr](#)
  - 2.2.2 [Einfuhr](#)
- 2.3 [Rangfolge der Handelspartner im Außenhandel](#)

## 3 Werte nach Kapiteln des Warenverzeichnisses für die Außenhandelsstatistik

- 3.1 [Ausfuhr](#)
- 3.2 [Einfuhr](#)

## 4 Werte nach den "Main Industrial Groupings" (MIGS)

- 4 [Werte nach den "Main Industrial Groupings" \(MIGS\)](#)

## 5 Werte nach Güterabteilungen des Güterverzeichnisses für Produktionsstatistiken (GP 2009)

- 5.1 [Ausfuhr](#)
- 5.2 [Einfuhr](#)

## 6 Werte nach Warengruppen und -untergruppen der Ernährungswirtschaft und der Gewerblichen Wirtschaft (EGW)

- 6.1 [Werte nach Warengruppen der Ernährungswirtschaft und der Gewerblichen Wirtschaft \(EGW\)](#)
- 6.2 Werte nach Warenuntergruppen der Ernährungswirtschaft und der Gewerblichen Wirtschaft (EGW)
  - 6.2.1 [Ausfuhr](#)
  - 6.2.2 [Einfuhr](#)

## 7 Werte nach Abschnitten des internationalen Warenverzeichnisses für den Außenhandel (SITC-Rev.4)

- 7.1 [Ausfuhr](#)
- 7.2 [Einfuhr](#)

## 8 Bundesländer

- 8.1 [Monatliche Entwicklung nach Bundesländern](#)
- 8.2 Monatliche Entwicklung nach Bundesländern und Warengruppen der Ernährungswirtschaft und der Gewerblichen Wirtschaft
  - 8.2.1 [Ausfuhr](#)
  - 8.2.2 [Einfuhr](#)

## 9 Verkehrszweige

- 9.1 Verkehrszweige
  - 9.1.1 [Intrahandel](#)
  - 9.1.2 [Extrahandel](#)
- 9.2 Erdteile nach Verkehrszweigen
  - 9.2.1 Intrahandel
    - 9.2.1.1 [Ausfuhr in Tonnen](#)
    - 9.2.1.2 [Ausfuhr in 1000 Euro](#)
    - 9.2.1.3 [Einfuhr in Tonnen](#)
    - 9.2.1.4 [Einfuhr in 1000 Euro](#)
  - 9.2.2 Extrahandel
    - 9.2.2.1 [Ausfuhr in Tonnen](#)
    - 9.2.2.2 [Ausfuhr in 1000 Euro](#)
    - 9.2.2.3 [Einfuhr in Tonnen](#)
    - 9.2.2.4 [Einfuhr in 1000 Euro](#)
- 9.3 Warengruppen der Ernährungswirtschaft und der Gewerblichen Wirtschaft (EGW) nach Verkehrszweigen
  - 9.3.1 Intrahandel
    - 9.3.1.1 [Ausfuhr in Tonnen](#)
    - 9.3.1.2 [Ausfuhr in 1000 Euro](#)
    - 9.3.1.3 [Einfuhr in Tonnen](#)
    - 9.3.1.4 [Einfuhr in 1000 Euro](#)
  - 9.3.2 Extrahandel
    - 9.3.2.1 [Ausfuhr in Tonnen](#)
    - 9.3.2.2 [Ausfuhr in 1000 Euro](#)
    - 9.3.2.3 [Einfuhr in Tonnen](#)
    - 9.3.2.4 [Einfuhr in 1000 Euro](#)

## 10 Volumen, Indizes und Terms of Trade

- 10.1 Jährliche Entwicklung des Volumens, der Indizes und Terms of Trade (Jahr 2010 = 100) 2008 bis 2012
  - 10.1.1 [Ausfuhr](#)
  - 10.1.2 [Einfuhr](#)
- 10.2 Monatliche Entwicklung des Volumens, der Indizes und Terms of Trade (Jahr 2010 = 100)
  - 10.2.1 [Ausfuhr](#)
  - 10.2.2 [Einfuhr](#)
- 10.3 Monatliche Entwicklung des Volumens (Jahr 2010 = 100) nach Warengruppen der Ernährungswirtschaft und der Gewerblichen Wirtschaft
  - 10.3.1 [Ausfuhr](#)
  - 10.3.2 [Einfuhr](#)
- 10.4 Index der tatsächlichen Werte (Jahr 2010 = 100) nach Warengruppen der Ernährungswirtschaft und der Gewerblichen Wirtschaft
  - 10.4.1 [Ausfuhr](#)
  - 10.4.2 [Einfuhr](#)
- 10.5 Index des Volumens (Jahr 2010 = 100) nach Warengruppen der Ernährungswirtschaft und der Gewerblichen Wirtschaft
  - 10.5.1 [Ausfuhr](#)
  - 10.5.2 [Einfuhr](#)

- 10.6 Index der Durchschnittswerte (Jahr 2010 = 100) nach Warengruppen der Ernährungswirtschaft und der Gewerblichen Wirtschaft
- 10.6.1 [Ausfuhr](#)
- 10.6.2 [Einfuhr](#)
- 10.7 [Terms of Trade \(Jahr 2010 = 100\) nach Warengruppen der Ernährungswirtschaft und der Gewerblichen Wirtschaft](#)
- 10.8 Index der tatsächlichen Werte (Jahr 2010 = 100) nach Teilen des Internationalen Warenverzeichnisses für den Außenhandel (SITC - Rev. 4)
- 10.8.1 [Ausfuhr](#)
- 10.8.2 [Einfuhr](#)
- 10.9 Index des Volumens (Jahr 2010 = 100) nach Teilen des Internationalen Warenverzeichnisses für den Außenhandel (SITC - Rev. 4)
- 10.9.1 [Ausfuhr](#)
- 10.9.2 [Einfuhr](#)
- 10.10 Index der Durchschnittswerte (Jahr 2010 = 100) nach Teilen des Internationalen Warenverzeichnisses für den Außenhandel (SITC - Rev. 4)
- 10.10.1 [Ausfuhr](#)
- 10.10.2 [Einfuhr](#)

## 11 Kalender- und saisonbereinigte Werte

- 11 [Kalender- und saisonbereinigte Werte nach X-12 Arima](#)

### Zeichenerklärung und Abkürzungen

- r = berichtigte Zahl
- 0 = weniger als die Hälfte von 1 in der letzten besetzten Stelle, jedoch mehr als nichts
- = nichts vorhanden
- ... = Angabe fällt später an
- . = Zahlenwert unbekannt oder geheim zu halten
- X = Tabellenfach gesperrt, Aussage nicht sinnvoll
- = grundsätzliche Änderungen innerhalb einer Zeile, die den zeitlichen Vergleich beeinträchtigt
- MD = Monatsdurchschnitt
- a.n.g. = anderweitig nicht genannt

# Qualitätsbericht

## 1 Allgemeine Angaben zur Statistik

### 1.1 Grundgesamtheit

Gegenstand der Außenhandelsstatistik ist der grenzüberschreitende Warenverkehr Deutschlands mit dem Ausland, d.h. alle körperlich ein- und ausgehenden Waren sowie elektrischer Strom werden erfasst und nachgewiesen. Dienstleistungen aller Art sind grundsätzlich nicht Gegenstand der Außenhandelsstatistik; Ausnahme: Veredelungsgeschäfte im Zusammenhang mit grenzüberschreitenden Warenbewegungen; diese werden in der Außenhandelsstatistik erfasst und nachgewiesen.

Aus erhebungstechnischen Gründen unterscheidet man in der Außenhandelsstatistik zwischen der Intrahandelsstatistik (Erfassung des EU-Warenverkehrs) und der Extrahandelsstatistik (Erfassung des Drittlandswarenverkehrs).

Grundsätzlich sind alle in Deutschland umsatzsteuerpflichtigen Unternehmen im Rahmen der Intrahandelsstatistik auskunftspflichtig, die innergemeinschaftliche Warenverkehre durchführen.

Von der Auskunftspflicht befreit sind Unternehmen, deren innergemeinschaftliche Warenverkehre je Verkehrsrichtung (Eingang bzw. Versendung) im Vorjahr bzw. im laufenden Jahr den Wert von 500 000 Euro (bis 2011: 400 000 Euro) nicht übersteigen.

Im Extrahandel werden die bei den Zollstellen anfallenden Zollmeldungen ausgewertet.

### 1.2 Statistische Einheiten (Erhebungs- und Darstellungseinheiten)

Erhebungseinheiten sind die Einführer / Ausführer einer Ware.

### 1.3 Räumliche Abdeckung

Das Erhebungsgebiet der Außenhandelsstatistik umfasst die Bundesrepublik Deutschland. Regionale Ergebnisse liegen in der Gliederung nach Bundesländern vor.

### 1.4 Berichtszeitraum

Berichtszeitraum ist grundsätzlich der Monat der Ein- oder Ausfuhr von Waren (Extrahandel) bzw. der Monat, in dem der innergemeinschaftliche Warenverkehr stattgefunden hat (Intrahandel).

### 1.5 Periodizität

Seit 1950 werden für die Bundesrepublik Deutschland monatlich Außenhandelsergebnisse erhoben und veröffentlicht.

### 1.6 Rechtsgrundlagen und andere Vereinbarungen

Außenhandelsstatistikgesetz (AHStatGes) vom 1. Mai 1957 in der im Bundesgesetzblatt Teil III, Gliederungsnummer 7402 - 1, veröffentlichten bereinigten Fassung,

Außenhandelsstatistik-Durchführungsverordnung (AHStatDV) in der Fassung der Bekanntmachung vom 29. Juli 1994 (BGBl. I S. 1993),

Verordnung (EG) Nr. 471/2009 des Europäischen Parlaments und des Rates vom 6. Mai 2009 über Gemeinschaftsstatistiken des Außenhandels mit Drittländern und zur Aufhebung der Verordnung (EG) Nr. 1172/95 des Rates (ABl. EG Nr. L 152 S. 23),

Verordnung (EU) Nr. 92/2010 der Kommission vom 2. Februar 2010 zur Durchführung der Verordnung (EG) Nr. 471/2009 des Europäischen Parlamentes und des Rates über Gemeinschaftsstatistiken des Außenhandels mit Drittländern hinsichtlich des Datenaustausches zwischen den Zollbehörden und den nationalen statistischen Stellen, der Erstellung von Statistiken und der Qualitätsbewertung (ABl. EU L 31, S.4),

Verordnung (EU) Nr. 113/2010 der Kommission vom 9. Februar 2010 zur Durchführung der Verordnung (EG) Nr. 471/2009 des Europäischen Parlaments und des Rates über Gemeinschaftsstatistiken des Außenhandels mit Drittländern hinsichtlich der Abdeckung des Handels, der Definitionen der Daten, der Erstellung von Statistiken des Handels nach Unternehmensmerkmalen und Rechnungswährung sowie besonderer Waren oder Warenbewegungen (ABl. EU L 37, S.1),

Verordnung (EG) Nr. 638/2004 des Europäischen Parlaments und des Rates vom 31. März 2004 über die Gemeinschaftsstatistiken des Warenverkehrs zwischen Mitgliedstaaten und zur Aufhebung der Verordnung (EWG) Nr. 3330/91 des Rates (ABl. EG Nr. L 102 S. 1),

Verordnung (EG) Nr. 1982/2004 der Kommission vom 18. November 2004 zur Durchführung der Verordnung (EG) Nr. 638/2004 des Europäischen Parlaments und des Rates über die Gemeinschaftsstatistiken des Warenverkehrs zwischen Mitgliedstaaten und zur Aufhebung der Verordnungen (EG) Nr. 1901/2000 und (EWG) Nr. 3590/92 der Kommission (ABl. EG Nr. L 343 S. 3),

Gesetz über die Statistik für Bundeszwecke (Bundesstatistikgesetz - BStatG) vom 22. Januar 1987 (BGBl. I S. 462, 565).

## **1.7 Geheimhaltung**

### **1.7.1 Geheimhaltungsvorschriften**

Die gesetzlichen Regelungen der Außenhandelsstatistik auf europäischer Ebene (Art. 10 Verordnung (EG) Nr. 471/2009, Art. 11 Verordnung (EG) Nr. 638/2004) sehen die "passive Geheimhaltung" vor. Danach werden Einzelangaben auf Antrag der betroffenen Ein- oder Ausführer geheim gehalten. Namen und Adressen von Befragten werden in keinem Fall bekannt gegeben.

### **1.7.2 Geheimhaltungsverfahren**

Auf Antrag der Ein- und Ausführer wird geprüft, ob die Geheimhaltung gerechtfertigt ist.

Ist der Antrag auf Geheimhaltung gerechtfertigt, werden die entsprechenden Außenhandelsdaten geheimgehalten. Die Geheimhaltungsfälle werden unter einer Sammelnummer "Geheimhaltung der Außenhandelsstatistik" bzw. der Länderangabe "Vertrauliche Länder" nachgewiesen.

## **1.8 Qualitätsmanagement**

Die Außenhandelsstatistik verfügt über ein Qualitätskonzept auf europäischer Ebene, das sich eng an den allgemeinen Qualitätsvorgaben des Europäischen Statistischen Systems (ESS) orientiert. Im Vordergrund steht die nachhaltige Verbesserung der Qualität der Außenhandelsdaten in den EU-Mitgliedstaaten sowie eine weitestmögliche Harmonisierung der angewandten Methoden.

### **1.8.1 Qualitätssicherung**

Der Verhaltenskodex Europäischer Statistiken (Code of Practice) mit seinen 15 Grundsätzen und den darin enthaltenen Qualitätsvorgaben wurde systematisch und so weit wie möglich auf die europäische Außenhandelsstatistik übertragen. Mit dem Ziel der Qualitätssicherung und -steigerung war auch eine Vereinfachung und Modernisierung der Außenhandelsstatistik verbunden, die in erster Linie auf den innergemeinschaftlichen Warenverkehr (Intrahandel) ausgerichtet war, in geringerem Maße auch auf den Warenverkehr mit den übrigen Ländern der Welt (Extrahandel). Basierend auf den allgemeinen Qualitätsstandards und -empfehlungen des Europäischen Statistischen Systems sowie dem Verhaltenskodex wurden vielfältige eigene Qualitätsindikatoren für alle Qualitätskriterien formuliert und teilweise auch als verpflichtende (Mindest-) Qualitätsstandards in die EU-Verordnungen übernommen. Weitergehende Qualitätsziele werden den Mitgliedstaaten als Empfehlungen für die Zukunft vorgegeben.

In detaillierter Form finden sich die Qualitätsanforderungen in einem EU-Dokument (Doc MET 1000). In diesem Dokument sind alle gesetzlich bindenden Qualitätsanforderungen sowie die weitergehenden Qualitätsempfehlungen ausführlich dargestellt und beschrieben. Für alle relevanten Qualitätskriterien werden Qualitätsindikatoren und Prozessvariablen aufgelistet.

Ausgewählte Qualitätskriterien des Europäischen Verhaltenskodexes sind: Relevanz, Genauigkeit, Aktualität, Pünktlichkeit, Zugänglichkeit und Klarheit, Vergleichbarkeit, Kohärenz. Zu diesen Kriterien erfolgt ein Qualitätsmonitoring. Wichtigstes Werkzeug ist die Qualitätsabfrage (national quality report), die durch Eurostat jährlich in allen Mitgliedstaaten durchgeführt wird. Sie erfolgt mit einem umfassenden Fragebogen und stellt für Eurostat die Basis für den veröffentlichten Qualitätsbericht (summary quality report) dar. Es werden etwa 50 Indikatoren und Prozessvariablen abgefragt. Außerdem werden detaillierte Informationen zur angewandten Methodik verlangt (z.B. Zuschätzungen, Revisionen, Geheimhaltung).

Weitere Monitoring-Instrumente dienen in erster Linie dazu, Asymmetrien im innergemeinschaftlichen Handel aufzudecken. Zum einen werden von Eurostat allen Mitgliedstaaten monatliche Auswertungen über die 150 größten Intrahandels-Asymmetrien (TOP-150-Asymmetrien) zur Verfügung gestellt. Damit soll die Entwicklung der Asymmetrien permanent verfolgt und näher untersucht werden. In Bezug auf den Asymmetrie-Abbau wird zum anderen in unregelmäßiger Folge auch ein sog. "outlier detection report" veröffentlicht, der mit der Gegenüberstellung von monatlichen Handelsdaten jeweils zweier Partnerländer das Auftreten von "Datenausreißern" in einer Zeitreihe aufdeckt.

Als letztes Monitoring-Instrument dienen regelmäßige Fehlerberichte von Eurostat an die Mitgliedstaaten dazu, eventuelle Fehler in den monatlichen Lieferungen der Außenhandelsdaten an die europäische Statistikbehörde aufzuzeigen. Die monatlichen Datenlieferungen sind nach einem vorgegebenen Muster mit bestimmten Datenformaten und entsprechenden vielfältigen Kennzeichnungen von Besonderheiten abzuliefern. Treten hierbei Fehler auf, können diese mithilfe der Fehlerberichte erkannt und künftig behoben werden.

## **1.8.2 Qualitätsbewertung**

Die Qualität der Außenhandelsstatistik in den EU-Mitgliedstaaten wird durch Eurostat in Form einer Auditierung auf der Grundlage der Angaben aus der jährlichen Qualitätsabfrage bewertet. Für die Bewertung relevant sind die Erfüllung der gesetzlichen Qualitätsanforderungen, die Einhaltung der Qualitätsempfehlungen sowie die allgemeine Qualität der veröffentlichten Daten und künftig auch der angewandten Methoden.

Für die konkrete Einstufung des Qualitätsstandes verwendet Eurostat klar definierte Bewertungs-codes (assessment codes). So gibt es insgesamt vier Bewertungsstufen, die von "vollständige Erfüllung der Vorgaben" bis "anhaltender ernsthafter Verstoß gegen die Vorgaben" reichen, um die Erfüllung der gesetzlichen Qualitätsanforderungen zu beurteilen.

Alle Kriterien für die Bewertungs-codes beziehungsweise ihre Abgrenzung voneinander wurden für jeden Qualitätsindikator beziehungsweise für jede Qualitätsvorgabe oder -empfehlung genau festgeschrieben und sind somit nachvollziehbar. Die Abstufung der einzelnen Codes richtet sich beispielsweise häufig nach dem Grad der Abweichung von einem bestimmten vorgegebenen Wert.

Der Nutzen dieser Auditierung durch Eurostat besteht für die Mitgliedstaaten in der exakten Einschätzung des Qualitätsstandes ihrer Außenhandelsstatistik anhand der Einstufung in Bewertungs-codes und insbesondere auch in der textlichen Bewertung ihrer angewandten Methodik. Defizite können auf diese Weise schneller erkannt und Verbesserungen von Jahr zu Jahr verfolgt werden. Darüber hinaus trägt die Auditierung auch dazu bei, das eigene Qualitätsbewusstsein zu schärfen und den Methodeneinsatz kontinuierlich zu reflektieren und gegebenenfalls anzupassen. Als langfristiger Effekt ergibt sich daraus eine allmähliche Harmonisierung der Methodik in der EU, die wiederum indirekt zu einem weiteren Abbau von Asymmetrien in den spiegelbildlichen Handelsdaten beiträgt.

## **2 Inhalte und Nutzerbedarf**

### **2.1 Inhalte der Statistik**

#### **2.1.1 Inhaltliche Schwerpunkte der Statistik**

Das Statistische Bundesamt erstellt Außenhandelsstatistiken über den Warenverkehr Deutschlands mit den einzelnen Partnerländern anhand von monatlichen Daten. Diese Daten werden von der Gruppe Außenhandel erhoben, geprüft, aufbereitet und veröffentlicht. Die Außenhandelsstatistik ist in Deutschland als Zentralstatistik konzipiert, deren Organisation und Durchführung dem Statistischen Bundesamt obliegt.

In der Außenhandelsstatistik werden Mengen und Werte der ein- bzw. ausgeführten Waren primär nach Warenarten und Ländern gegliedert. Darüber hinaus werden jedoch noch weitere Daten erfragt, die im Zusammenhang mit der physischen Warenbewegung von grundsätzlichem Interesse sind.

Zu den für die Veröffentlichung wichtigsten Erhebungsmerkmalen zählen:

Warennummer, Wert, Menge, Ursprungsland und Versendungsland bei der Einfuhr, Bestimmungsland bei der Ausfuhr.

Weitere Merkmale der Erfassung sind:

Art des Geschäfts, Bundesland, Verkehrszweig.

## 2.1.2 Klassifikationssysteme

Die Warenarten werden entsprechend der 8-stelligen Warennummer des Warenverzeichnisses für die Außenhandelsstatistik (WA) untergliedert. Dieses entspricht der "Kombinierten Nomenklatur" (KN), die für alle Mitgliedstaaten der EU verbindlich vorgegeben ist. In Deutschland ist keine tiefere Gliederung auf nationaler Ebene vorgesehen. Die Warennummern sind in den ersten 6 Stellen mit dem Code des "Harmonisierten Systems zur Bezeichnung und Codierung der Waren (HS)" identisch, der weltweit für zolltarifliche Zwecke und zur Erhebung außenhandelsstatistischer Daten verwendet wird.

Wegen der für Wirtschaftsanalysten geeigneten Struktur findet in den Veröffentlichungen der Außenhandelsstatistik auch das "Internationale Warenverzeichnis für den Außenhandel" (SITC, Rev.4) Verwendung. Es gruppiert die Positionen und Unterpositionen des HS nach größeren Warengruppen, nach dem Bearbeitungsgrad und nach produktionstechnischen Zusammenhängen.

Darüber hinaus werden Außenhandelsergebnisse auch nach Warengruppen und -untergruppen der "Ernährungswirtschaft und der Gewerblichen Wirtschaft" (EGW) veröffentlicht. Dies ist eine nur in Deutschland angewandte zusammenfassende Warengliederung des Außenhandels.

Die Darstellung der Außenhandelsergebnisse nach Güterabteilungen des "Güterverzeichnisses für Produktionsstatistiken" (GP) erleichtert den Vergleich zwischen Produktions- und Außenhandelsdaten.

## 2.1.3 Statistische Konzepte und Definitionen

### Länderangaben

Außenhandelsergebnisse werden sowohl nach dem Bundesgebiet als auch auf Bundeslandebene und nach Partnerländern nachgewiesen.

Die Anmeldung und Erfassung der Partnerländer (Ursprungsland bei den Einfuhren, Bestimmungsland bei den Ausfuhren) erfolgt nach dem jeweils gültigen "Länderverzeichnis für die Außenhandelsstatistik".

Ursprungsland ist das Land, in dem eine Ware vollständig gewonnen oder hergestellt wurde oder ihre letzte wesentliche und wirtschaftlich gerechtfertigte Be- oder Verarbeitung erhalten hat. Ist das Ursprungsland nicht bekannt, so tritt an diese Stelle das Versendungsland. Versendungsland ist das Land, aus dem die Waren in das Erhebungsgebiet verbracht worden sind.

Bestimmungsland ist das Land, in dem die Waren ge- oder verbraucht, be- oder verarbeitet werden sollen. Ist das Bestimmungsland nicht bekannt, so gilt das letzte bekannte Land, in das die Waren verbracht werden sollen, als Bestimmungsland.

Regionale Ergebnisse werden in der Gliederung nach Bundesländern nachgewiesen. Für die Ausfuhr wird als Ursprungsregion das Bundesland nachgewiesen, in dem die Ware vollständig gewonnen oder hergestellt worden ist oder ihre letzte wesentliche und wirtschaftlich gerechtfertigte Be- oder Verarbeitung erhalten hat. Bei der Einfuhr wird die Zielregion nachgewiesen, d.h. das Bundesland, in dem die eingehenden Waren voraussichtlich verbleiben sollen.

### Mengen

Die Menge einer Ware wird grundsätzlich in Kilogramm erfasst und in Tonnen (= 1000 kg) nachgewiesen. Hierbei handelt es sich um die Eigenmasse der Ware ohne Umschließungen. Für ausgewählte Warenarten wird gemäß dem Warenverzeichnis für die Außenhandelsstatistik die Menge zusätzlich in einer anderen, der sog. "Besonderen Maßeinheit" erfasst (z.B. je nach Warenart in Stück, Liter, Kubikmeter).

### Werte

Entsprechend den internationalen Standards wird als Warenwert der Statistische Wert zu Grunde gelegt. Dies ist der Wert der Ware an der deutschen Außengrenze. Der Statistische Wert ergibt sich in der Regel aus dem in Rechnung gestellten Entgelt für eine Ware beim Kauf im Einfuhrgeschäft oder beim Verkauf einer Ware im Ausfuhrgeschäft, wobei eine Kostenabgrenzung frei deutscher Grenze vorzunehmen ist. Zölle, Steuern oder andere Abgaben sind nicht im Statistischen Wert enthalten. Bei Ein- und Ausfuhren nach Veredelung gilt als Wert der Ware der Warenwert vor Veredelung zuzüglich der Veredelungskosten und sonstiger Kosten frei Grenze. Handelt es sich um Warenverkehre, die unentgeltlich oder im Rahmen eines meldepflichtigen Miet- oder Leasinggeschäfts getätigt werden, so gilt als Wert der Marktpreis der Ware, der im Falle eines Kaufs / Verkaufs vermutlich erzielt worden wäre. Entsprechendes gilt auch für Warenlieferungen zwischen verbundenen Unternehmen, bei denen interne Verrechnungspreise angesetzt wurden.

Die veröffentlichten Werte in US-Dollar sind für die Ein- und Ausfuhr aus den Eurowerten nachträglich errechnet worden. Hierbei wurden die monatlichen Euro-Referenzkurse der Europäischen Zentralbank zugrunde gelegt.



### **Ein- und Ausfuhrarten**

Die Außenhandelsstatistik weist Daten für die Ein- und Ausfuhr Deutschlands nach. Sie sind in folgende Ein- und Ausfuhrarten gegliedert:

Einfuhr:

- Einfuhr in den freien Verkehr
- Einfuhr zur aktiven Eigen- und Lohnveredelung
- Einfuhr nach passiver Veredelung
- Einfuhr auf Zolllager und Freizonen.

Ausfuhr:

- Ausfuhr aus dem freien Verkehr
- Ausfuhr nach aktiver Eigen- oder Lohnveredelung
- Ausfuhr zur passiven Veredelung
- Ausfuhr aus Zolllagern und Freizonen.

### **General- und Spezialhandel**

Die Untergliederung nach Ein- und Ausfuhrarten ermöglicht die Darstellung des Außenhandels nach den Systemen des General- und des Spezialhandels.

Der Generalhandel umfasst alle nach Deutschland eingehenden und aus Deutschland ausgehenden Waren.

Der Spezialhandel umfasst dagegen im Wesentlichen nur die Waren, die zum Gebrauch, Verbrauch, zur Be- oder Verarbeitung in Deutschland eingehen und die Waren, die aus der Erzeugung und der Be- oder Verarbeitung in Deutschland stammen und ausgehen.

Im Spezialhandel sind im Unterschied zum Generalhandel nicht enthalten:

- die Einfuhren von Waren auf Lager,
- die Ausfuhren von Waren aus Lager.

Eingeschlossen im Spezialhandel sind jedoch:

- die Überführung (Einfuhren) aus Lager in den freien Verkehr oder die aktive Veredelung.

Neben den in den Rechtsgrundlagen festgelegten Konzepten und Definitionen (siehe Punkt 1.6) geben Dokumente auf EU- und internationaler Ebene Konzepte und Definitionen der Außenhandelsstatistik vor:

- Concepts and Definitions (UN)
- Eurostat Guidelines.

## **2.2 Nutzerbedarf**

Außenhandelsstatistiken sind ein Schlüsselindikator für die Wirtschaftsentwicklung und somit ein wichtiges Instrument für zahlreiche öffentliche und private Entscheidungsträger. Sie ermöglichen beispielsweise nationalen und internationalen Behörden die Vorbereitung bi- und multinationaler Verhandlungen. Die Außenhandelsstatistiken helfen Unternehmen bei der Durchführung von Marktstudien und der Festlegung ihrer Handelsstrategie. Sie sind außerdem eine unverzichtbare Informationsquelle für Zahlungsbilanzstatistiken, die Volkswirtschaftlichen Gesamtrechnungen oder Konjunkturanalysen.

Wer verwendet Außenhandelsstatistiken wozu?

- die Europäische Kommission für die Planung der Agrar- und Handelspolitik in Europa, für den Abschluss von Handelsvereinbarungen in der Welthandelsorganisation, bei Embargos von bestimmten Waren und für die Beobachtung sensibler Warenströme
- die internationalen Organisationen, um die Wirtschaftslage eines Landes einzuschätzen
- der Staat, um die Wirtschaftspolitik für die einzelnen Bereiche festlegen zu können
- die Europäische Zentralbank sowie die Deutsche Bundesbank zur Erstellung der Zahlungsbilanzstatistiken
- die Bundesländer, um auf regionaler Ebene die Ausfuhr der Unternehmen zu fördern und zu unterstützen
- die Botschaften und Konsulate, die sich für die bilateralen Handelsbeziehungen interessieren
- die Wirtschaftsverbände, die regelmäßig detaillierte Berichte erhalten zur spezifischen Information ihrer Mitglieder
- jedes Unternehmen, das die Marktstellung seiner Produkte verfolgen möchte
- die Fachpresse und Medien zur Information eines breiten Publikums
- jeder, der sich für die Entwicklung des Außenhandels und die Stellung unseres Landes im internationalen Wettbewerb interessiert.

## 2.3 Nutzerkonsultationen

Die Interessen und Wünsche der Datennutzer werden auf verschiedenen Wegen berücksichtigt. Die Ressorts des Bundes und der Länder können über das nationale Gesetzgebungsverfahren direkt Einfluss auf die Außenhandelsstatistik nehmen. Allerdings werden Erhebungsprogramm und Rahmenbedingungen der Außenhandelsstatistik weitgehend durch EU-Vorschriften geregelt.

Auch über den Bund-Länderausschuss „Statistik“ können Nutzerinteressen artikuliert werden.

Im Fachausschuss „Handel“, der für den Bereich "Außenhandel" alle zwei Jahre unter Leitung des Statistischen Bundesamtes zusammenkommt, werden die Hauptnutzer der Außenhandelsstatistik (u.a. Ministerien, Verbände, Bundesbank, Statistische Landesämter) über aktuelle Entwicklungen informiert und um ihre Bewertung aus Nutzersicht gebeten. Außerdem werden von Zeit zu Zeit gezielte Nutzerbefragungen auf nationaler und auf EU-Ebene durchgeführt. Zuletzt wurde von Eurostat im Jahr 2007 eine EU-weite Befragung bei rd. 1900 Nutzern durchgeführt. Im September 2011 führte das LINK Institut für Markt- und Sozialforschung im Auftrag von Destatis eine Kundenzufriedenheitsbefragung durch.

## 3 Methodik

### 3.1 Konzept der Datengewinnung

Seit der Vollendung des Europäischen Binnenmarktes zum 1.1.1993 und dem damit verbundenen Wegfall der zollamtlichen Warenkontrollen an den Binnengrenzen der Mitgliedstaaten der Europäischen Union (EU) wird in der Außenhandelsstatistik erhebungstechnisch zwischen Extra- und Intrahandelsstatistik differenziert. Die Erfassung der Daten über die grenzüberschreitenden Warenbewegungen erfolgt im Grundsatz entweder klassisch über die Zollverwaltung (Extrahandel) oder im Wege einer direkten Firmenanmeldung (Intrahandel).

Die Extrahandelsstatistik erfasst den grenzüberschreitenden Warenverkehr Deutschlands mit den sogenannten Drittländern (Nicht-EU-Staaten).

Die Erhebung der Extrahandelsdaten erfolgt traditionell über die Zollverwaltung im Zeitpunkt der Erledigung der gesetzlich vorgeschriebenen Einfuhr- oder Ausfuhrförmlichkeiten im Rahmen des IT-Verfahrens ATLAS. Mit der Zollabwicklung werden gleichzeitig die zoll-, steuer-, außenwirtschaftsrechtlichen und außenhandelsstatistischen Formalitäten erledigt.

Die statistischen Meldungen sind damit integraler Bestandteil der Zollanmeldungen und werden von den Zollstellen auf Vollständigkeit sowie offensichtliche Fehler geprüft und täglich dem Statistischen Bundesamt übermittelt.

Jede einfuhr- und ausfuhrseitige Warenlieferung bedingt die Erledigung von Zollförmlichkeiten. Im Allgemeinen liefert daher der Einführer / Ausführer als Zollanmelder die statistischen Angaben. Die Anmeldungen können auch durch einen Bevollmächtigten (z.B. Spediteur) vorgenommen werden.

Die Intrahandelsstatistik erfasst den grenzüberschreitenden Warenverkehr Deutschlands mit den anderen Mitgliedstaaten der Europäischen Union (EU).

Hierbei handelt es sich um ein Erhebungssystem in Form einer Direktanmeldung durch die beteiligten Unternehmen. Das Intrastat-System ist u.a. durch eine enge Verknüpfung mit dem Umsatzsteuersystem gekennzeichnet, welches eine (indirekte) Kontrolle über die monatlich von den Unternehmen bei den Finanzämtern abzugebenden Umsatzsteuer-Voranmeldungen ermöglicht.

Meldepflichtig sind die am innergemeinschaftlichen Warenverkehr beteiligten umsatzsteuerpflichtigen Unternehmen. Zur Entlastung der Unternehmen ist eine Anmeldeschwelle festgelegt, unterhalb derer keine statistische Anmeldung erforderlich ist. Daneben sind bestimmte Warentransaktionen nicht meldepflichtig.

Ausgenommen von der Anmeldung zur Außenhandelsstatistik sind u.a. Warenbewegungen von geringer wirtschaftlicher Bedeutung sowie vorübergehende Warenein- und -ausfuhr (z.B. Messe- und Ausstellungsgut). Die Befreiungstatbestände sind in den jeweiligen Befreiungslisten für die beiden Erhebungssysteme erschöpfend aufgeführt.

Bei direkter Firmenbefragung (Intrastat-System) sind Unternehmen, deren innergemeinschaftliche Warenverkehre je Verkehrsrichtung (Eingang bzw. Versendung) im Vorjahr bzw. im laufenden Jahr den Wert von derzeit 500 000 Euro nicht übersteigen, von der Meldung befreit.

Nutzung alternativer Datenquellen:

In beiden Bereichen der Außenhandelsstatistik werden für die Erfassung bestimmter Warentransaktionen sog. alternative Datenquellen genutzt. Hierzu gehören Daten aus der Fischereistatistik, die vom Bundesamt für Ernährung und Landwirtschaft (BLE) für die Erfassung von Anlandungen von Fischfängen deutscher Schiffe unmittelbar im Ausland erhoben werden. Der Im-/Export von elektrischem Strom und Erdgas über das Fernleitungsnetz wird ergänzend durch die "Netzbetreiber" gemeldet. Bei der Erfassung des grenzüberschreitenden Eigentumswechsels von Seeschiffen und Luftfahrzeugen als Ein-/Ausfuhr wird u.a. auf die Seeschiffsregister bei den Amtsgerichten und das Luftfahrzeugregister beim Luftfahrt-Bundesamt (LBA) als Kontrollinstrument zurückgegriffen. Das gleiche gilt für die Erfassung des sog. Lagerverkehrs (Zolllager und Freizonen) im Generalhandel, wo im Bereich der Freizonen unterstützend „Lagerübersichten“ genutzt werden, die bei den betreffenden Lagerhaltern zu führen sind. In der Intrahandelsstatistik wird die Vollständigkeit außerdem mit Daten aus der Umsatzsteuer-Voranmeldung überwacht, zusätzlich werden auf Basis der Umsatzsteuerdaten Zuschätzungen vorgenommen.

### 3.2 Vorbereitung und Durchführung der Datengewinnung

Die traditionelle Datenerhebung auf Vordrucken (Einheitspapier, Vordruck N) ist nahezu vollständig durch moderne Meldeverfahren abgelöst worden.

Nahezu 100% aller Meldungen des Extrahandels und 95% aller Intrastat-Meldungen erfolgen in elektronischer Form.

Extrahandel:

Statistische Meldungen über Ein- und Ausfuhren im Warenverkehr mit Drittländern basieren auf den Zollanmeldungen. Im Rahmen von ATLAS (Automatisiertes Tarif- und Lokales Zoll-Abwicklungs-System) werden die für die Zollbehandlung erforderlichen Angaben (einschließlich der Statistikdaten) elektronisch der zuständigen Zollstelle übermittelt. Nach Auswertung durch die deutsche Zollverwaltung werden dem Statistischen Bundesamt die statistikrelevanten Daten täglich elektronisch übermittelt.

Für die (wenigen) nicht in ATLAS abgebildeten Zollverfahren leiten die Zollstellen die statistischen Exemplare der Vordrucke wie bisher an das Statistische Bundesamt weiter.

Intrahandel:

Die Übermittlung der statistischen Daten innerhalb des Intrastat-Erhebungssystems erfolgt überwiegend online via IDEV (Internet DatenErhebung im Verbund) oder eSTATISTIK.core (Common Online Rawdata Entry). Der Anmelder / Auskunftspflichtige kann zwischen nachstehenden Meldeformen wählen:

Online-Formularanmeldung:

Die "Intrahandel-Formularanmeldung" in IDEV ermöglicht die Online-Erfassung und Übermittlung der Intrahandelsdaten.

Datei-Upload in IDEV:

Die "Dateianmeldung-Intrahandel" in IDEV ermöglicht den einfachen Dateiupload von Meldedateien. Die Meldedateien können offline erstellt und über den Menüpunkt "Dateimeldung-Intrahandel" an das Statistische Bundesamt übermittelt werden.

eSTATISTIK.core:

CORE steht für "Common Online Rawdata Entry" und unterstützt die automatisierte Gewinnung der statistischen Rohdaten aus den betrieblichen Daten von Unternehmen an das Statistische Bundesamt.

Detaillierte Informationen zu den Online-Meldungen können über die nachstehenden Web-Adressen abgerufen werden:

Allgemeine IDEV-Online-Hilfe: <http://www-idev.destatis.de/idev/doc/hilfe.html>

IDEV-Login: <http://www-idev.destatis.de/idev/>

eSTATISTIK.core: <http://www.statspez.de/core/>

### 3.3 Datenaufbereitung

#### **Extrahandel:**

Die von der Zollverwaltung elektronisch übermittelten Daten werden nach Registrierung direkt in der Großrechenanlage verarbeitet. Die Extrahandelsbelege werden weitgehend maschinell gelesen und in den Verarbeitungsprozess übernommen. Ein Datenverarbeitungsprogramm unterzieht sämtliche Daten einer Vielzahl von verschiedenen Plausibilitätsprüfungen.

Die Durchführung solcher maschineller Plausibilitätskontrollen ergibt sich aus der Menge des zu bearbeitenden Materials und dem Qualitätsanspruch, der an diese Statistik gestellt wird. Die Plausibilitätskontrollen teilen sich in Schlüsselzahlkontrollen und Kombinationskontrollen.

Schlüsselzahlkontrollen zeigen Fehler wie fehlende oder falsche Codierungen der Waren, der Länderangaben, des Statistischen Wertes oder der Menge auf.

Bei den Kombinationskontrollen werden verschiedene Merkmale in Zusammenhang betrachtet und auf mögliche Fehler untersucht.

#### **Beispiele:**

- Warenart Bananen mit Ursprungsland Grönland
- übermäßig hohe bzw. niedrige Durchschnittswerte einer Warenart.

Die erfassten Daten werden nach Durchführung des maschinellen Prüfprogramms bearbeitet. Fragliche Fälle werden durch Rückfragen beim Anmelder / Auskunftsspflichtigen geklärt und ggf. korrigiert. Erst wenn alle Daten plausibel sind, erfolgt die Freigabe zur Veröffentlichung.

#### **Intrahandel:**

Daten der Beleganmeldung werden über Belegleser maschinell erfasst. Im Intrahandel werden die statistischen Daten überwiegend online bzw. mit magnetischen Datenträgern angemeldet. Die Intrastatdaten werden wie im Extrahandel täglich in ein eigenes Leitungsnetz eingespielt und im Rahmen der "Automatisierten Sachbearbeitung" kontrolliert, korrigiert und für die Veröffentlichung vorbereitet.

Die Sicherung der Vollständigkeit der Intrahandelsmeldungen wird durch einen Abgleich mit den Umsatzsteuerdaten gewährleistet. Anhand der von der Steuerverwaltung übermittelten Daten der Unternehmen über deren innergemeinschaftliche Erwerbe und Lieferungen im Vergleich zu den im Statistischen Bundesamt erhobenen Meldedaten lässt sich feststellen, ob und inwieweit die auskunftsspflichtigen Unternehmen ihrer Anmeldepflicht nachgekommen sind.

Bei Verletzung der Meldepflicht werden die betreffenden Unternehmen vom Statistischen Bundesamt aufgefordert, die fehlenden Meldungen nachzureichen bzw. die Ursachen für die Abweichungen aufzuklären. Bei Verstößen gegen die Meldepflicht können vom Statistischen Bundesamt gegen die betreffenden Unternehmen Ordnungswidrigkeitsverfahren eingeleitet und Bußgelder verhängt werden.

#### **Zuschätzungen für den Handel unterhalb der Schwellen**

Im Statistischen Bundesamt wird der Umfang des innergemeinschaftlichen Handels deutscher Unternehmen unterhalb der Anmeldeschwelle anhand der von der Steuerverwaltung übermittelten Daten der Unternehmen über deren innergemeinschaftliche Erwerbe und Lieferungen geschätzt. Die Zuschätzungen werden bezogen auf Länder, Bundesländer und Kapitelebene des Warenverzeichnisses für die Außenhandelsstatistik vorgenommen. Im Jahr 2012 belief sich der Intrahandel unterhalb der Schwelle auf 1,8 % des Gesamtwerts der Versendungen in die EU und auf 3,3 % der Eingänge aus anderen Mitgliedstaaten.

#### **Zuschätzungen für Antwortausfälle**

In der Extrahandelsstatistik sind normalerweise keine Antwortausfälle zu verzeichnen. Für die Intrahandelsstatistik werden die Antwortausfälle auf Unternehmensebene nach Partnerländern, Bundesländern und Kapiteln des Warenverzeichnisses für die Außenhandelsstatistik zugeschätzt. Die anfänglichen Zuschätzungen für Antwortausfälle betragen zur Zeit für die Versendungen 6,0% und für die Eingänge 9,0%. Diese Antwortausfälle werden sukzessive durch Nachmeldungen reduziert. Bei den endgültigen Daten für 2011 lagen die Restzuschätzungen für Antwortausfälle nur noch bei 0,3% für die Versendungen und 0,8% für die Eingänge.

Da die Zuschätzungen für Antwortausfälle nur bis auf die Zweisteller-Ebene des Warenverzeichnisses erfolgen, kann es auf der niedrigsten Detailebene nach achtstelligen Warennummern zu Untererfassungen kommen. Diese werden durch die Nachmeldungen der Unternehmen bis zu den endgültigen Daten weitgehend reduziert.

### **Schätzung des Statistischen Wertes**

In der Intrahandelsstatistik werden die Statistischen Werte (bei Kaufgeschäften) oberhalb einer Schwelle (34 Millionen Euro bei den Eingängen, 46 Millionen Euro bei den Versendungen) direkt beim Auskunftspflichtigen erhoben. Für Meldungen, die von dieser Auskunftspflicht befreit sind, werden die Statistischen Werte anhand von Umrechnungsfaktoren, die je nach Ware variieren, aus den Rechnungswerten errechnet.

### **3.4 Preis- und Saisonbereinigung; andere Analyseverfahren**

Bei der Saisonbereinigung werden die Kalendereinflüsse aus einer Statistik eliminiert, um das Niveau und die Grundrichtung einer Zeitreihe in Bezug auf langfristige Trends oder Konjunkturzyklen analysieren zu können. Im Statistischen Bundesamt wird das X-12-ARIMA-Verfahren zur Saisonbereinigung verwendet.

Die in den monatlichen Außenhandelsergebnissen enthaltene konjunkturelle Trendentwicklung wird zusätzlich mit Hilfe des "Berliner Verfahrens zur Zeitreihenanalyse, Version 4 (BV 4)" ermittelt.

### **3.5 Beantwortungsaufwand**

In der Statistik des innergemeinschaftlichen Handels (Intrastat) wurde zur Entlastung insbesondere der kleinen und mittleren Unternehmen eine Anmeldeschwelle eingeführt. Derzeit sind alle Unternehmen, deren Warenverkehr im vorangegangenen oder im laufenden Jahr den Wert von 500 000 Euro je Lieferrichtung nicht übersteigt, von der Statistikmeldung befreit. Das sind fast 90% der im innergemeinschaftlichen Handel tätigen Unternehmen.

Daneben gibt es weitere Vereinfachungen. So wird etwa bei Warennummern, für die eine „besondere Maßeinheit“ (z.B. Stück oder Liter) definiert ist, auf die Angabe der Menge in kg verzichtet. In bestimmten Fällen (Anmeldung von vollständigen Fabrikationsanlagen, Zusammenstellungen (Sortimente) verschiedener Waren) kann eine vereinfachte Warenklassifizierung angewendet werden. Weitere Vereinfachungen speziell in der Intrahandelsstatistik sind zurzeit in der Diskussion (z.B. eine generelle Reduzierung der Gliederungstiefe der Warenklassifikation oder ein Verzicht auf die Eingangsmeldungen, indem ersatzweise auf die spiegelbildlichen Versandungsmeldungen der EU-Partnerländer zurückgegriffen wird (sog. „Einstromverfahren“).

Die Angaben zur Statistik des Handels mit Drittländern (Extrastat) werden „sekundärstatistisch“ aus den Zollanmeldungen für Ein- und Ausfuhren gewonnen. Der größte Teil der dortigen Angaben wird auch für Zollzwecke benötigt. Insofern resultieren spezifische Belastungen durch die Statistik hier nur aus der Erhebung der wenigen, ausschließlich für statistische Zwecke benötigten Merkmale.

Auf der Grundlage des Standardkosten-Modells (SKM) hat das Statistische Bundesamt die Kosten errechnet, die den Auskunftspflichtigen durch die Intra- und Extrahandelsstatistik entstehen.

Für die Intrahandelsstatistik wurden Kosten in Höhe von rund 87 Millionen Euro pro Jahr und für die Extrahandelsstatistik von rund 97 Millionen Euro pro Jahr ermittelt. Die Extrahandelsstatistik ist wie bereits erwähnt als "Sekundärstatistik" konzipiert und die Meldung zum Zeitpunkt des Grenzübertritts einer Ware beim Zoll verpflichtend. Nur wenige Merkmale dienen rein statistischen Zwecken. Die Höhe der Kosten für die Extrahandelsstatistik basiert darauf, dass die Kosten zwischen Zoll und Statistik aufgeteilt wurden.

## **4 Genauigkeit und Zuverlässigkeit**

### **4.1 Qualitative Gesamtbewertung der Genauigkeit**

Die Erhebung der Außenhandelsstatistiken ist als Totalerhebung konzipiert. Im Extrahandel (Handel mit Nicht-EU-Mitgliedstaaten) werden aufgrund der engen Bindung an die Zollförmlichkeiten nahezu 100% aller Ein- und Ausfuhren Deutschlands erfasst. Die sekundärstatistische Erfassung garantiert eine hohe Qualität.

Die Qualität der Intrahandelsstatistik wird durch Antwortausfälle beeinflusst, die aber durch Schätzungen so weit wie möglich ausgeglichen werden (siehe auch Punkt 3.3).

### **4.2 Stichprobenbedingte Fehler**

- entfällt -

## 4.3 Nicht-stichprobenbedingte Fehler

### **Systematische Fehler durch Mängel in der Erfassungs- / Auswahlgrundlage:**

Die Extrahandelsstatistik ermöglicht eine nahezu 100 prozentige Erfassungsquote; die Intrahandelsstatistik deckt wertmäßig mindestens 97% der Ausfuhren und 95% aller Einfuhren ab.

### **Verzerrungen durch Antwortausfälle auf Ebene der Einheiten und Merkmale:**

In der Extrahandelsstatistik sind normalerweise keine Antwortausfälle zu verzeichnen. Für die Intrahandelsstatistik werden die Antwortausfälle auf Unternehmensebene (unit-non-response) nach Partnerländern, Bundesländern und Kapiteln des Warenverzeichnisses für die Außenhandelsstatistik geschätzt. Für andere Warenklassifikationen werden die Zuschätzungen nicht nach einzelnen Waren aufgegliedert. Die anfänglichen Zuschätzungen für Antwortausfälle betragen zur Zeit für die Versendungen 6% und für die Eingänge 9%. Diese Antwortausfälle werden durch sog. Mahnaktionen bis zu den endgültigen Daten reduziert. Bei den endgültigen Daten für das Jahr 2011 lagen die Restzuschätzungen für Antwortausfälle nur noch bei 0,3% für die Versendungen und 0,8% für die Eingänge.

Da die Zuschätzungen für Antwortausfälle nur bis auf die Zweisteller-Ebene des Warenverzeichnisses erfolgen, kann es auf der niedrigsten Detailebene nach achtstelligen Warennummern zu Untererfassungen kommen. Diese werden durch die Nachmeldungen der Unternehmen bis zu den endgültigen Daten weitgehend reduziert.

Aufgrund einer verbesserten Eingangskontrolle im Bereich der Intrahandelsstatistik konnten die Zuschätzfaktoren in den letzten Jahren kontinuierlich gesenkt werden.

### **Verzerrungen durch Mess- und Aufbereitungsfehler:**

Immer wieder werden Fehler der Anmelder / Auskunftspflichtigen bei der Angabe der statistischen Merkmale festgestellt. So bereitet die warensystematische Zuordnung bei einer Klassifikation wie dem Warenverzeichnis für die Außenhandelsstatistik mit rund 9 500 unterschiedlichen Warennummern Probleme. Es kann sein, dass der Importeur oder Exporteur seine Ware einer falschen Warennummer zuordnet. Auch bei anderen statistischen Merkmalen, wie z.B. dem Partnerland, sind teilweise fehlerhafte Angaben festzustellen.

Durch umfangreiche Plausibilitätsprüfungen werden diese Fehler weitgehend eliminiert. Auch neue Instrumente im Rahmen der "Automatisierten Sachbearbeitung Außenhandel" kommen hierbei verstärkt zur Anwendung. Neben der Prüfung von Einzeldatensätzen auf Ihre Plausibilität wurde eine "output-orientierte" Plausibilitätsprüfung installiert, die die Prüfung von Veröffentlichungsergebnissen nach verschiedenen Merkmalen unterstützt.

## 4.4. Revisionen

### 4.4.1 Revisionsgrundsätze

Die Außenhandelsergebnisse werden nach der ersten Veröffentlichung mehrmals revidiert.

Ab dem Berichtsjahr 2011 werden die Außenhandelsergebnisse entsprechend den Qualitätsvorgaben der Europäischen Union (EU) monatlich revidiert. Die erste Revision eines Monats findet zusammen mit der Aufbereitung des zweiten Folgemonats statt. Insgesamt werden für jeden Monatsbericht sechs aufeinanderfolgende monatliche Revisionen durchgeführt. Im Oktober des Folgejahres erfolgt noch eine abschließende Revision der Jahresergebnisse. Die Ergebnisse werden dann - wie bisher - als endgültig betrachtet. Eine Übersicht im Internet informiert über die Zeitpunkte der Revisionen.

### 4.4.2 Revisionsverfahren

Im laufenden Kalenderjahr bzw. im Vorjahr werden die anfänglichen Zuschätzungen durch Nachmeldungen ersetzt. Nach rund sechs Revisionen sind die geforderten Abdeckungsgrade erreicht.

Die Zuschätzungen auf Kapitelebene werden durch Nachmeldungen auf der Ebene der achtstelligen Warennummern ersetzt, so dass die Außenhandelsergebnisse auf Detailebene mit jeder Revision qualitativ besser werden.

### 4.4.3 Revisionsanalysen

Die anfänglichen Zuschätzungen für Antwortausfälle (6% bei den Versendungen und 9% bei den Eingängen) im Intrahandel werden aufgrund von Nachmeldungen mit jeder Revision reduziert. Dadurch wird die Qualität der Außenhandelsstatistik auf Detailebene schrittweise monatlich verbessert.

Die durchschnittliche Reduzierung der Zuschätzungen sieht wie folgt aus (Stand: Erstveröffentlichung Dezember 2012):

Versendung:

- Erstveröffentlichung: 6%
- 1. Revision: 4,2%
- 2. Revision: 3,2%
- 3. Revision: 2,5%
- 4. Revision: 2,0%
- 5. Revision: 1,6%
- 6. Revision: 1,3%

Eingang:

- Erstveröffentlichung: 9%
- 1. Revision: 6,3%
- 2. Revision: 4,9%
- 3. Revision: 3,9%
- 4. Revision: 3,2%
- 5. Revision: 2,7%
- 6. Revision: 2,3%

Die Jahresrevision 2011 reduzierte die Zuschätzungen auf 0,3% für die Versendungen und 0,8% für die Eingänge.

## **5 Aktualität und Pünktlichkeit**

### **5.1 Aktualität**

Gemäß der Verordnung (EG) Nr. 471/2009 des Europäischen Parlaments und des Rates haben die Mitgliedstaaten die monatlichen Ergebnisse ihres Warenverkehrs mit Drittländern der Kommission (Eurostat) spätestens 40 Tage nach Ablauf des Berichtszeitraums zu übermitteln.

Für den Intrahandel wird in der Verordnung (EG) Nr. 638/2004 der Kommission geregelt, dass die Mitgliedstaaten die aggregierten Ergebnisse (Gesamtwert, Aufteilung nach Eurozone und Nicht-Eurozone und Aufteilung der Nicht-Eurozone anhand der Abschnitte des Internationalen Warenverzeichnisses für den Außenhandel, SITC Revision 4) des Intrahandels der Kommission (Eurostat) spätestens nach 40 Tagen und die Detaillerggebnisse spätestens nach 70 Tagen zu übermitteln haben.

Das Statistische Bundesamt veröffentlicht jeden Monat die ersten deutschen Außenhandelsergebnisse unterteilt nach dem Handel mit der EU, der Eurozone und Drittländern in Form einer Pressemitteilung. Die Termine für diese Pressemitteilungen können für ein ganzes Jahr im Voraus dem Veröffentlichungskalender im Internet entnommen werden.

### **5.2 Pünktlichkeit**

Die Veröffentlichungstermine für ein ganzes Kalenderjahr stehen im Voraus fest. Bisher wurden diese Termine immer eingehalten.

## **6 Vergleichbarkeit**

### **6.1 Räumliche Vergleichbarkeit**

Die Außenhandelsstatistik basiert auf Verordnungen der Europäischen Union und wird in allen Mitgliedstaaten nach den gleichen Konzepten und Definitionen durchgeführt. Entsprechend sind die Ergebnisse grundsätzlich EU-weit vergleichbar.

Die Vergleichbarkeit der Außenhandelsstatistiken kann einführseitig dadurch beeinträchtigt werden, dass unterschiedliche Partnerlandangaben veröffentlicht werden. Vom Statistischen Bundesamt wird grundsätzlich das Ursprungsland einer Ware als Partnerland angegeben. Eurostat verwendet das Ursprungsland im Handel mit Nicht-EU-Mitgliedstaaten und das Versendungsland im Handel mit EU-Mitgliedstaaten.

Der Vergleich mit Außenhandelsergebnissen von Drittländern (Nicht-EU-Mitgliedstaaten) kann durch unterschiedliche Konzepte eingeschränkt sein.

Weitere Informationen zu Ursachen von Asymmetrien in den Außenhandelsstatistiken können dem „Infoblatt Außenhandel - Ursachen für Asymmetrien in den Außenhandelsstatistiken“ entnommen werden. Dieses Infoblatt steht im Internet ([www.destatis.de](http://www.destatis.de)) unter den Publikationen für den Außenhandel als Download zur Verfügung.

## 6.2 Zeitliche Vergleichbarkeit

Die Vergleichbarkeit über die Zeit hinweg ist ein weiterer wichtiger Qualitätsaspekt. Unter anderem haben Änderungen von Definitionen, dem Erfassungsgrad oder von Methoden Auswirkungen auf die Vergleichbarkeit der Ergebnisse verschiedener Zeitpunkte.

Durch die Umstellung der Erhebungspraxis mit Einführung der Intrahandelsstatistik im Jahr 1993 kam es insbesondere in der Anfangszeit zu einer Untererfassung des Außenhandels. Für die nach Ländern aufgegliederten Ergebnisse gibt es seit 1994 Zuschätzungen für diese Antwortausfälle, seit 1995 gibt es zusätzlich Zuschätzungen für den Handel unterhalb der Anmeldeschwelle. Da die Zuschätzungen nicht auf Waren verteilt werden, ist die Vergleichbarkeit über die Zeit vor allem zwischen dem Jahr 1992 und 1993 auf dieser Ebene durch die Einführung von Intrastat 1993 und die danach erzielte geringere Erfassungsquote eingeschränkt. Aber auch die Anhebung der Anmeldeschwelle im Jahr 1999 (von 200 000 DM auf 200 000 Euro), im Jahr 2005 (von 200 000 Euro auf 300 000 Euro), im Jahr 2009 (von 300 000 Euro auf 400 000 Euro) und im Jahr 2012 auf 500 000 Euro führte zu einer geringfügigen Verringerung der Erfassungsquote.

Änderungen im Erhebungsgebiet gab es in den Jahren 1959 (Eingliederung des Saarlands) und 1990 (Wiedervereinigung).

Auf Detailebene sind durch jährliche Warennummeränderungen die Ergebnisse teilweise nur eingeschränkt vergleichbar. Auch bei anderen Warenklassifikationen gab es Brüche in der zeitlichen Abfolge:

- GP: ab 2008 (endgültig) Verwendung der GP-2009
- EGW: ab 2002 liegt die aktuelle Version vor
- SITC: Revision 4 im Jahr 2007.

## 7 Kohärenz (Bezüge zu anderen Statistiken)

### 7.1 Statistikübergreifende Kohärenz

Die Kohärenz mit anderen Erhebungen sagt aus, inwieweit sich verschiedene Statistiken gemeinsam nutzen lassen.

Informationen zum Außenhandel findet man nicht nur in den Außenhandelsstatistiken, sondern auch in den Volkswirtschaftlichen Gesamtrechnungen (VGR), Wirtschaftsstatistiken und Zahlungsbilanzen, die aufeinander Bezug nehmen müssen.

Allerdings folgt die Erhebung der Daten und die Erstellung der oben erwähnten Statistiken Empfehlungen (Quellen und Methoden) unterschiedlicher internationaler Organisationen wie z. B. Eurostat, Internationaler Währungsfonds (IWF), Organisation für Wirtschaftliche Zusammenarbeit und Entwicklung (OECD), Vereinte Nationen (UNO), Welthandelsorganisation (WTO).

Ausgangsmaterial der Außenhandelsdaten der Zahlungsbilanzstatistik ist der in der Außenhandelsstatistik erfasste Spezialhandel. Dieser umschließt alle physischen grenzüberschreitenden Warentransaktionen mit Handelscharakter. Er wird mit dem sogenannten Statistischen Wert, also dem Wert der Ware frei Grenze des Erhebungsgebiets, der die bis zur Grenze anfallenden Transport-, Versicherungs- und Nebenkosten mit einschließt, erfasst. Das bedeutet, dass Ausfuhren mit ihrem fob-Wert und Einfuhren mit ihrem cif-Wert erfasst werden.

Im Gegensatz dazu bildet nach den Regeln des Internationalen Währungsfonds im Warenkonto der Zahlungsbilanz der Eigentumswechsel das grundlegende Erfassungskriterium; dabei sind die Warenströme mit ihrem Wert an der Grenze des Ausfuhr- (Ursprungs-)landes anzusetzen, mit der Folge, dass sowohl die Einfuhren als auch die Ausfuhren mit ihrem fob-Wert berücksichtigt werden. Es bedarf deshalb einer Reihe von Korrekturen des Spezialhandels („Ergänzungen zum Warenverkehr“) die aus Zusetzungen und Absetzungen bestehen um die Leistungsbilanz der Bundesbank zu errechnen.

Die Berechnung der Außenhandelsdaten der Volkswirtschaftlichen Gesamtrechnung geht von den in der Außenhandelsstatistik erfassten Zahlen des Generalhandels aus. Im Unterschied zum Spezialhandel sind hier auch die Einfuhren auf Lager und die Ausfuhren aus Lager mit erfasst. Für die Volkswirtschaftliche Gesamtrechnung werden die von Ausländern auf deutsche Zolllager genommenen und wieder ausgeführten Waren abgesetzt. Darüber hinaus werden die Einfuhren - wie für die Zahlungsbilanz - in fob-Werte umgerechnet.



## 7.2 Statistikinterne Kohärenz

Die Außenhandelsstatistik ist intern kohärent.  
Auffretende Differenzen bei einzelnen Tabellen sind rundungsbedingt.

Die Außenhandelsstatistiken können nach unterschiedlichen Konzepten erhoben werden. Für die Datenlieferungen an Eurostat schreibt die EU den Mitgliedstaaten das Spezialhandelskonzept vor. Die Vereinten Nationen (UN) empfehlen, das Generalhandelskonzept anzuwenden. In Deutschland sind Daten nach Spezial- und Generalhandelskonzept verfügbar.

## 7.3 Input für andere Statistiken

Die Ergebnisse der Außenhandelsstatistik finden insbesondere Verwendung im Rahmen der Volkswirtschaftlichen Gesamtrechnungen des Bundes und der Bundesländer, der Zahlungsbilanzstatistik der Deutschen Bundesbank und der Europäischen Zentralbank sowie der Preisstatistik (Außenhandelspreise) zur Festlegung des Wägungsschemas.

# 8 Verbreitung und Kommunikation

## 8.1 Verbreitungswege

Die ersten monatlichen Gesamtzahlen (Einfuhr, Ausfuhr, Saldo) liegen in Form einer Pressemitteilung knapp 40 Tage nach Ablauf eines Monats vor. Eine weitere Pressemitteilung informiert vierteljährlich über den Warenverkehr mit wichtigen Partnerländern im abgelaufenen Quartal und dessen Entwicklung. Außerdem erscheinen Pressemitteilungen zu besonderen Anlässen.

Auf den Internetseiten ([www.destatis.de](http://www.destatis.de)) unter dem Thema "Außenhandel" sind verschiedene Eckdaten zum deutschen Außenhandel veröffentlicht:

Gesamtentwicklung: Gesamtentwicklung des deutschen Außenhandels ab 1950; Außenhandel nach Bundesländern; Monatsdaten unter "Konjunkturindikatoren"; Lange Reihen "Einfuhr, Ausfuhr, Saldo", Einfuhr nach Gütergruppen, Ausfuhr nach Gütergruppen

Handelspartner: Rangfolge der Handelspartner im Außenhandel

Handelswaren: Einfuhr und Ausfuhr nach Güterabteilungen; Monatliche Erdgasimporte; Monatliche Rohölimporte

Handelskennzahlen: Verschiedene Handelskennzahlen vor dem Hintergrund der fortschreitenden Globalisierung

Unter dem Punkt "Publikationen" kann kostenfrei die Fachserie 7 Reihe 1 "Zusammenfassende Übersichten für den Außenhandel" abgerufen werden. Die Monatsveröffentlichung enthält die wichtigsten Ein- und Ausfuhrzahlen sowie Übersichten über Außenhandelsvolumen und -indizes sowie kalender- und saisonbereinigte Daten. Der Jahresbericht mit erweitertem Tabellenprogramm enthält u.a. auch Tabellen über den Generalhandel.

Gemeinsam mit der Bundesbank wird jährlich die Veröffentlichung "Außenhandel und Dienstleistungsverkehr der Bundesrepublik Deutschland mit dem Ausland" erstellt. Sie führt Daten des Statistischen Bundesamtes und der Deutschen Bundesbank zu einer integrierten Darstellung des Außenhandels mit Waren und Dienstleistungen zusammen.

Über die Auskunftsdatenbank GENESIS-Online können monatliche und jährliche Außenhandelsergebnisse nach verschiedenen Warenklassifikationen in unterschiedlichen Datenformaten (xls, csv, html) abgerufen werden.

Es gibt keinen Zugang zu Mikrodaten.

In unregelmäßigen Abständen werden Sonderveröffentlichungen erstellt (z.B. "Deutscher Außenhandel vor der EU-Erweiterung" und "Export, Import, Globalisierung - Deutscher Außenhandel 2011"). Außerdem enthält das Statistische Jahrbuch die wichtigsten Außenhandelsdaten.

## 8.2 Methodenpapiere / Dokumentation der Methodik

Einen Überblick über die Methoden, Erhebung und Aufbereitung der Außenhandelsstatistik bietet eine Informationsbroschüre.

Sie ist über das Internet unter dem Punkt "Außenhandel" > "Publikationen" abrufbar. Hier finden sich auch weitere Methodenaufsätze zum Thema Außenhandel:

- Vergleichende Betrachtung der Ausfuhren und des Auslandsumsatzes im Produzierenden Gewerbe
- Neufassung der EU-Rechtsvorschriften für die Außenhandelsstatistik
- Sektorale Außenhandelsergebnisse
- Deutscher Außenhandel nach Ländern
- Infoblatt Außenhandel - Ursachen für Asymmetrien in den Außenhandelsstatistiken
- Export-Performance.

Fachaufsätze in „Wirtschaft und Statistik“: In der monatlich vom Statistischen Bundesamt herausgegebenen Publikation „Wirtschaft und Statistik“ erscheinen mehrmals im Jahr Aufsätze mit Hintergrundinformationen und Entwicklungen zu Ergebnissen und Methoden der Außenhandelsstatistik.

Nähere Einzelheiten zum Ausfüllen der Anmeldungen finden sich in der Intrastat-Ausfüllanleitung bzw. im "Merkblatt zum Einheitspapier", das über die Homepage der Zollverwaltungen ([www.zoll.de](http://www.zoll.de)) abgerufen werden kann.

## 8.3 Richtlinien der Veröffentlichung

Die Veröffentlichungstermine für die ersten Außenhandelsergebnisse eines Monats in Form einer Pressemitteilung werden im Veröffentlichungskalender der Pressestelle festgehalten und im Internet veröffentlicht:

<https://www.destatis.de/DE/PresseService/Presse/Terminvorschau/Terminvorschau.html>

Über 95% aller Außenhandelsdaten stehen den Nutzern allgemein zugänglich in GENESIS-Online zur Verfügung. Damit haben alle Nutzer gleichzeitig nach der Veröffentlichung der aktuellsten Monatsdaten kostenfreien Zugang zu den wichtigsten Außenhandelsergebnissen.

Daten, die nicht in Genesis-Online verfügbar sind, wie z.B. Außenhandelsergebnisse nach Verkehrszweigen oder Ein- und Ausfuhrarten, können Nutzer als csv- oder txt-Datei gegen Kostenerstattung bestellen. Ansprechpartner hierfür ist das Infoteam-Außenhandel, Tel.: +49 611 75 2481, Kontaktformular ([www.destatis.de/kontakt](http://www.destatis.de/kontakt)).

## 9 Sonstige fachstatistische Hinweise

Neben den tatsächlichen Werten veröffentlicht die Außenhandelsstatistik auch das sog. Volumen und verschiedene Indizes.

Das Volumen wird durch Multiplikation der Menge des Berichtsmonats (je Warennummer und Ländergruppe) mit dem Durchschnittswert des Basisjahres (je Warennummer und Ländergruppe) ermittelt. Die benötigten Basisdurchschnittswerte werden durch Division der tatsächlichen Werte des Basisjahres (je Warennummer und Ländergruppe) durch die dazugehörigen Mengen berechnet. Das Volumen gibt an, wie groß die Einfuhren bzw. Ausfuhren im Berichtszeitraum gewesen wären, wenn die Durchschnittswerte des Basisjahres konstant geblieben wären. Der Index der tatsächlichen Werte stellt die Entwicklungen der nominalen Werte gegenüber dem Basiszeitraum dar.

Der Index des Volumens (nach Laspeyres) gibt die von Durchschnittswertveränderungen bereinigte Außenhandelsentwicklung wieder. Der Index der Durchschnittswerte (nach Paasche) gibt Auskunft über die Bewegung der Einfuhr- und Ausfuhrdurchschnittswerte auf der Grundlage der Grenzübergangswerte.

Die Terms of Trade geben an, wie sich die Kaufkraft einer Exporteinheit, gemessen in Importeinheiten im Vergleich zum Basisjahr verändert hat.

Indexformeln:

- Volumen:

$$\text{Vol}_{0,t} = \sum p_0 * q_t$$

- Index der tatsächlichen Werte:

$$V = \frac{V_t}{V_0} = \frac{\sum p_t * q_t}{\sum p_0 * q_0}$$

- Index des Volumens (nach Laspeyres)

$$L_{0,t}(Q) = \frac{\sum p_0 * q_t}{\sum p_0 * q_0}$$

- Index der Durchschnittswerte (nach Paasche)

$$P_{0,t}(P) = \frac{\sum p_t * q_t}{\sum p_0 * q_t}$$

- Terms of Trade (reales Austauschverhältnis)

$$ToT = \frac{P_{0,t}^{ex}}{P_{0,t}^{im}}$$

p = Durchschnittswert je Warennummer und Ländergruppe

q = Menge je Warennummer und Ländergruppe

o = Basiszeitraum

t = Berichtszeitraum

Hinweise für die Fachserie 7 Reihe 1

Die Angaben bis zum Jahr 2012 stellen endgültige Ergebnisse dar.

Die Ländergruppe "Drittländer" beinhaltet auch den "Schiffs- und Luftfahrzeugbedarf".

Die Ländergruppe "EU - Länder" beinhaltet Kroatien.

Die Tabellen 8.1 und 8.2 "Einfuhr nach Bundesländern" enthalten Ergebnisse des Generalhandels, alle anderen Tabellen Ergebnisse des Spezialhandels.

Grundlage für die Berechnung der Ergebnisse des Volumens und der Indizes sind die Basiswerte von 2010.

#### Monatliche Revisionen:

Die vorliegende Veröffentlichung wird nur mit dem ersten Veröffentlichungsstand eines Monats erstellt. Revisionen werden erst im nächsten Berichtsheft berücksichtigt. Dadurch können die in dieser Veröffentlichung enthaltenen Ergebnisse von anderen verbreiteten Außenhandelsergebnissen abweichen. Die jeweils aktuellsten Ergebnisse erhalten Sie über unsere Online-Datenbank "Genesis-Online". Zu jeder in dieser Publikation enthaltenen Tabelle haben wir die jeweils entsprechende Tabellenbezeichnung in Genesis-Online bzw. Zeitreihenbezeichnung (für registrierte Nutzer) aufgeführt.

Informationen zu Genesis-Online erhalten Sie unter [www.destatis.de/genesis](http://www.destatis.de/genesis) auf der Hilfeseite.

#### Erläuterungen zu Verkehrszweigen

Für die Darstellung der Außenhandelsergebnisse nach Verkehrszweigen ergeben sich einige Besonderheiten:

Die Erhebung der Außenhandelsstatistik gliedert sich mit der Einführung des EU-Binnenmarktes seit 1993 in die Bereiche "Intrahandel" (Handel mit EU-Mitgliedstaaten) und "Extrahandel" (Handel mit Nicht-EU-Mitgliedstaaten = Drittländer).

Intrahandel und Extrahandel ergeben den Außenhandel.

Grundsätzlich werden Ergebnisse der Außenhandelsstatistik in der Gliederung des Außenhandels veröffentlicht.

Im Bereich der Veröffentlichungen nach Verkehrszweigen wird von diesem Prinzip abgewichen. Hier ist nur ein getrennter Nachweis von Extrahandel und Intrahandel sinnvoll.

Im Intrahandel wird der "**Verkehrszweig an der deutschen Grenze**" erhoben, während im Extrahandel der Verkehrszweig an der EU-Außengrenze erfasst wird.

Eine Addition von Intra- und Extrahandel ergibt damit in vielen Fällen keine sinnvolle Aussage.

Anhand einiger Beispiele soll verdeutlicht werden, welcher Verkehrszweig nachgewiesen wird:

##### 1. Ausfuhr (Versendung) von Deutschland in die Niederlande

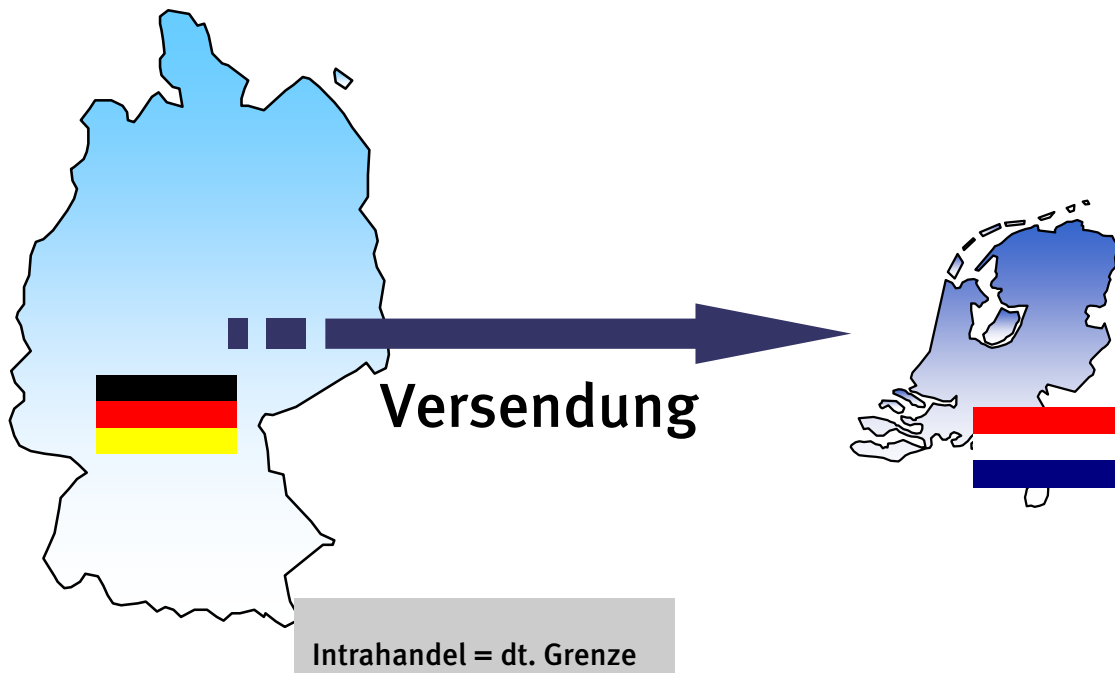

2. Versendung in die Niederlande mit anschließender zollrechtlicher Abfertigung in den Niederlanden und Ausfuhr in die Vereinigten Staaten

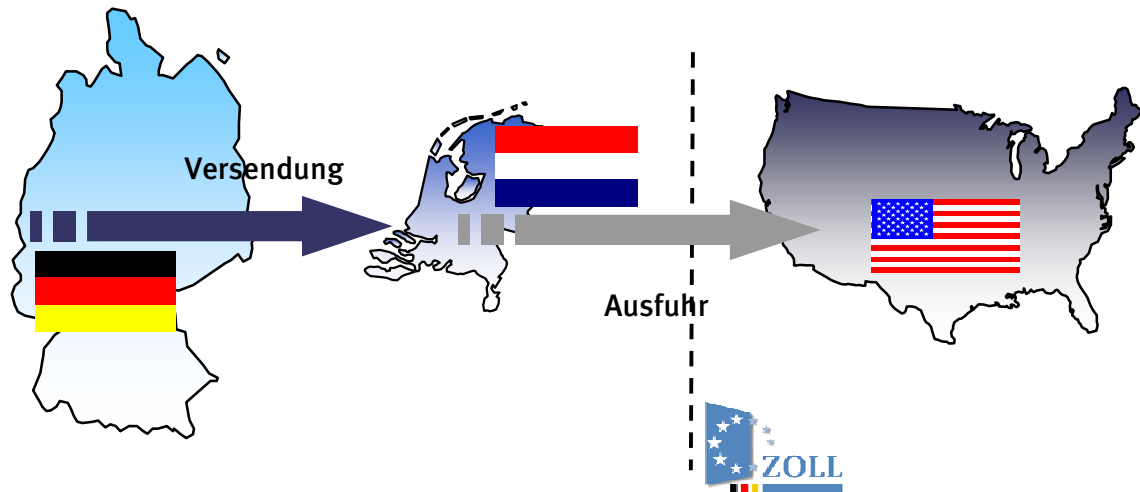

Intrahandel = dt. Grenze (BLD = NL; Vz. = Straße)

In der deutschen Statistik nachgewiesen wird in diesem Fall der Verkehrszeit an der deutschen Grenze und das Bestimmungsland Niederlande.

3. Ausfuhr in die Vereinigten Staaten (Zollrechtliche Abfertigung in Deutschland)

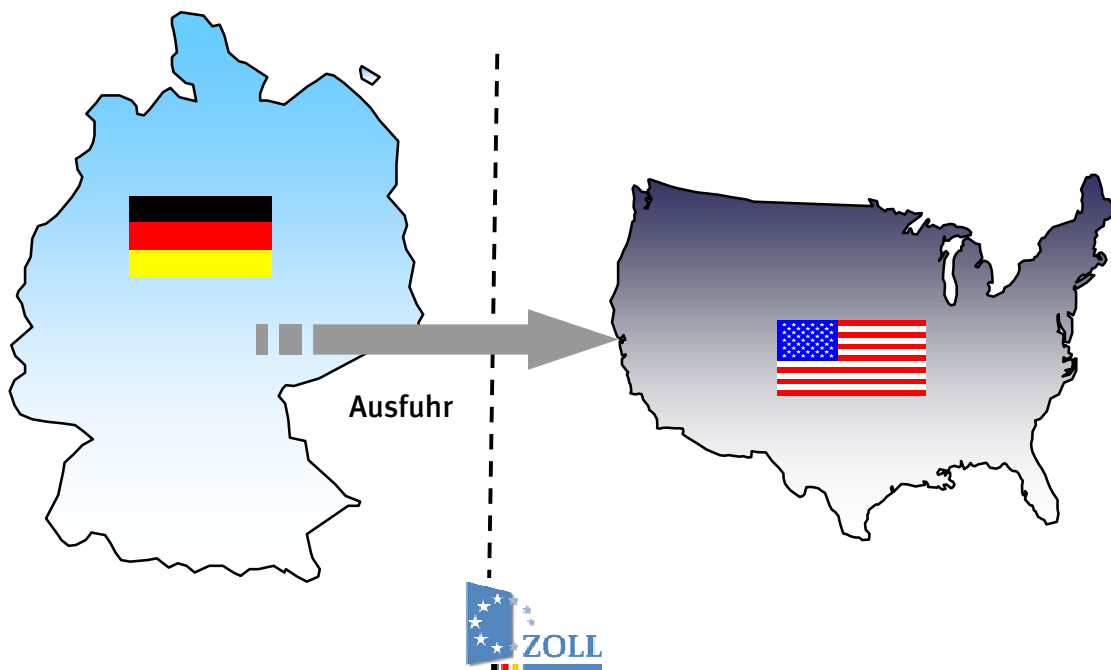

Extrahandel = EU-Außengrenze = dt. Grenze

#### 4. Ausfuhr in die Vereinigten Staaten über die Niederlande (Zollrechtliche Abfertigung in Deutschland)

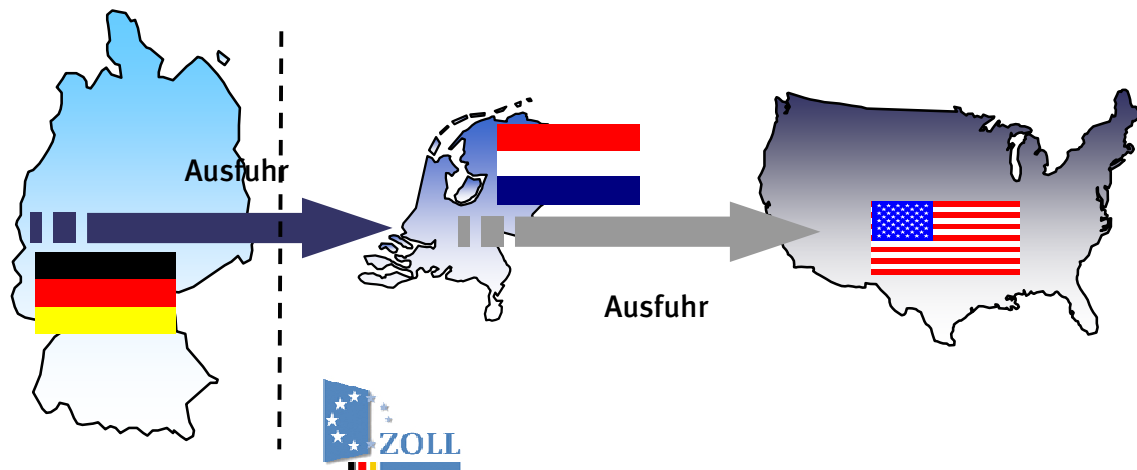

**Extrahandel = EU-Außengrenze  $\neq$  dt. Grenze**

In der deutschen Statistik wird in diesem Fall eine Ausfuhr in die Vereinigten Staaten mit dem Verkehrszweig an der EU-Außengrenze (z.B. Seeverkehr) nachgewiesen. Wie die Waren über die deutsche Grenze in die Niederlande gekommen sind, wird nicht erfasst.

#### 5. Einfuhr aus den Vereinigten Staaten (Zollrechtliche Abfertigung an der EU-Außengrenze = Niederlande)

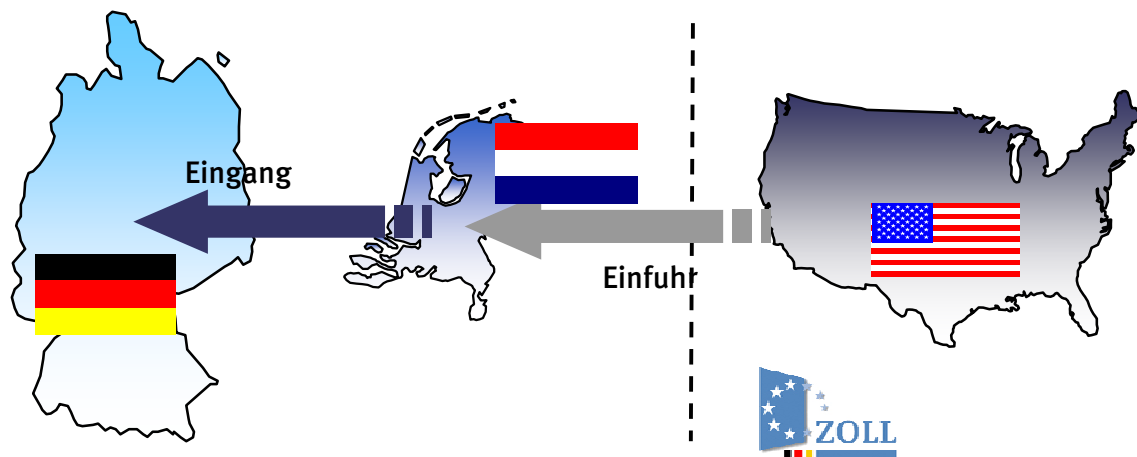

**Intrahandel = deutsche Grenze**

Bei den Einfuhren nach Verkehrszweigen kann es durch die zollrechtliche Abfertigung an der EU-Außengrenze zu scheinbar unplausiblen Angaben bei den Veröffentlichungen kommen.

Im vorliegenden Fall würde in Deutschland ein Intrastatmeldung abgeben mit dem Ursprungsland Vereinigten Staaten (das in den Veröffentlichungen nachgewiesen wird) und dem Versendungsland Niederlande. Als Verkehrszweig ist der Verkehrszweig an der deutschen Grenze z.B. Straßenverkehr anzugeben. Dadurch entsteht folgender Veröffentlichungsdatensatz:

Einfuhr aus den Vereinigten Staaten (Ursprungsland) mit dem Verkehrszweig Strassenverkehr.

## Qualität:

Im Intrahandel ist ein Teil der Anmelder von der Angabe des Verkehrszweigs befreit. Dieser Anteil wird unter "nicht ermittelte Verkehrszweige" nachgewiesen.

Ebenso werden die Zuschätzungen für Antwortausfälle unter den "nicht ermittelten Verkehrszweigen" nachgewiesen.

Immer wieder kommt es zu fehlerhaften Anmeldungen bei den Verkehrszweigen durch die Verwechslung der Angaben des Verkehrszweigs an der deutschen Grenze und des Verkehrszweigs an der EU-Außengrenze.

Auch kann es vorkommen, dass die Anmelder anstatt des Verkehrszweigs an der Grenze den inländischen Verkehrszweig angeben, z. B. das Verkehrsmittel mit dem die Ware das Unternehmen verlässt.

Zur Qualitätsverbesserung wurden in den letzten Jahren kontinuierlich die Plausibilitätskontrollen verbessert.

Der Anteil des Verkehrszweigs "nicht ermittelt" konnte stark reduziert werden. So waren einführseitig im Jahr 2008 noch 50,8% mengenmäßig und 39,1% wertmäßig bzw. ausfuhrseitig mengenmäßig 46,9% und wertmäßig 31,5% dem Verkehrszweig "nicht ermittelt" zugeordnet. Im Jahr 2010 waren die Anteile einführseitig auf 16% mengenmäßig und 15% wertmäßig bzw. ausfuhrseitig auf 18% mengenmäßig und 14% wertmäßig zurückgegangen.

Für den Bereich der Außenhandelsstatistik sind folgende Abrufmöglichkeiten gegeben:

Code	Inhalt	Zeitraum
51000-0001	Deutschland (insgesamt)	Jährlich ab 1990
51000-0002	Deutschland (insgesamt)	Monatlich ab Januar 2000
51000-0003	Nach Ursprungs- / Bestimmungsländern	Jährlich ab 1990
51000-0004	Nach Ursprungs- / Bestimmungsländern	Monatlich ab Januar 2000
51000-0005	Nach verschiedenen Warensystematiken: 1. Warenverzeichnis für die Außenhandelsstatistik WA-2-Steller WA-4-Steller 2. Güterverzeichnis für Produktionsstatistiken GP-2-Steller GP-4-Steller 3. Warengruppen der Ernährungswirtschaft und Gewerblichen Wirtschaft EGW-1-Steller EGW-3-Steller 4. Internationales Warenverzeichnis für den Außenhandel SITC-1-Steller SITC-2-Steller SITC-3-Steller 5. Main Industrial Groupings MIGS	Jährlich ab 2008 Jährlich ab 2008 Jährlich ab 2008 Jährlich ab 2008 Jährlich ab 2008 Jährlich ab 2008 Jährlich ab 2008 Jährlich ab 2008 Jährlich ab 2008
51000-0006	Nach verschiedenen Warensystematiken: 6. Warenverzeichnis für die Außenhandelsstatistik WA-2-Steller WA-4-Steller 7. Güterverzeichnis für Produktionsstatistiken GP-2-Steller GP-4-Steller 8. Warengruppen der Ernährungswirtschaft und Gewerblichen Wirtschaft EGW-1-Steller EGW-3-Steller 9. Internationales Warenverzeichnis für den Außenhandel SITC-1-Steller SITC-2-Steller SITC-3-Steller 10. Main Industrial Groupings MIGS	Monatlich ab Januar 2008 Monatlich ab Januar 2008 Monatlich ab Januar 2008 Monatlich ab Januar 2008 Monatlich ab Januar 2008 Monatlich ab Januar 2001 Monatlich ab Januar 2008 Monatlich ab Januar 2008 Monatlich ab Januar 2008 Monatlich ab Januar 2008
51000-0007	Nach verschiedenen Warensystematiken (siehe Tabelle 51000-0005) und Ursprungs- / Bestimmungsländern	Jährlich ab 2008
51000-0008	Nach verschiedenen Warensystematiken (siehe Tabelle 51000-0006) und Ursprungs- / Bestimmungsländern	Zeiträume siehe Tabelle 51000-0006
51000-0009	Nach Ursprungs- / Bestimmungsländern und 4-Stellern des Warenverzeichnisses für die Außenhandelsstatistik	Jährlich ab 2008
51000-0010	Nach 4-Stellern des Warenverzeichnisses für die Außenhandelsstatistik und Ursprungs- / Bestimmungsländern	Jährlich ab 2008
51000-0011	Nach Ursprungs- / Bestimmungsländern und 4-Stellern des Warenverzeichnisses für die Außenhandelsstatistik	Monatlich ab Januar 2008
51000-0012	Nach 4-Stellern des Warenverzeichnisses für die Außenhandelsstatistik und Ursprungs- / Bestimmungsländern	Monatlich ab Januar 2008
51000-0013	Nach 8-stelligen / 6-stelligen Warennummern des Warenverzeichnisses für die Außenhandelsstatistik	Jährlich ab 2006 (WA8) Jährlich ab 2008 (WA6)
51000-0014	Nach 8-stelligen / 6-stelligen Warennummern des Warenverzeichnisses für die Außenhandelsstatistik	Monatlich ab Januar 2006 (WA8) Monatlich ab Januar 2008 (WA6)
51000-0015	Nach Ursprungs- / Bestimmungsländern und 8-stelligen / 6-stelligen Warennummern des Warenverzeichnisses für die Außenhandelsstatistik	Jährlich ab 2006 (WA8) Jährlich ab 2008 (WA6)



Für den Bereich der Außenhandelsstatistik sind folgende Abrufmöglichkeiten gegeben:

Code	Inhalt	Zeitraum
51000-0016	Nach 8-stelligen / 6-stelligen Warennummern des Warenverzeichnisses für die Außenhandelsstatistik und Ursprungs- / Bestimmungsländern	Jährlich ab 2006 (WA8) Jährlich ab 2008 (WA6)
51000-0017	Nach Ursprungs- / Bestimmungsländern und 8-stelligen / 6-stelligen Warennummern des Warenverzeichnisses für die Außenhandelsstatistik	Monatlich ab Januar 2006 (WA8) Monatlich ab Januar 2008 (WA6)
51000-0018	Nach 8-stelligen / 6-stelligen Warennummern des Warenverzeichnisses für die Außenhandelsstatistik und Ursprungs- / Bestimmungsländern	Monatlich ab Januar 2006 (WA8) Monatlich ab Januar 2008 (WA6)
51000-0030	Nach Bundesländern	Jährlich ab 2008
51000-0031	Nach Bundesländern	Monatlich ab Januar 2008
51000-0032	Nach Bundesländern und Ursprungs- / Bestimmungsländern	Jährlich ab 2002
51000-0033	Nach Bundesländern und Ursprungs- / Bestimmungsländern	Monatlich ab Januar 2002
51000-0034	Nach Bundesländern und verschiedenen Warensystematiken 1. Güterverzeichnis für Produktionsstatistiken GP-2-Steller 2. Warengruppen der Ernährungswirtschaft und Gewerblichen Wirtschaft EGW-1-Steller EGW-3-Steller	Jährlich ab 2008  Jährlich ab 2008 Jährlich ab 2008
51000-0035	Nach Bundesländern und verschiedenen Warensystematiken 1. Güterverzeichnis für Produktionsstatistiken GP-2-Steller 2. Warengruppen der Ernährungswirtschaft und Gewerblichen Wirtschaft EGW-1-Steller EGW-3-Steller	Monatlich ab Januar 2008  Monatlich ab Januar 2008 Monatlich ab Januar 2008
51000-0036	Nach Bundesländern, Ursprungs- / Bestimmungsländern und verschiedenen Warensystematiken (siehe Tabelle 51000-0034)	Jährlich ab 2008
51000-0037	Nach Bundesländern, Ursprungs- / Bestimmungsländern und verschiedenen Warensystematiken (siehe Tabelle 51000-0035)	Monatlich ab Januar 2008
51000-0050	Volumen, Ländergruppen, Warengruppen (EGW-3-Steller)	Jährlich ab 2008
51000-0051	Volumen, Ländergruppen, Warengruppen (EGW-3-Steller)	Monatlich ab Januar 2008
51000-0052	Volumen, Indizes, Ländergruppen, Güterabteilungen (GP-2-Steller)	Jährlich ab 2008
51000-0053	Volumen, Indizes, Ländergruppen, Güterabteilungen (GP-2-Steller)	Monatlich ab Januar 2008
51000-0054	Volumen, Indizes, Ländergruppen, MIGS	Jährlich ab 2008
51000-0055	Volumen, Indizes, Ländergruppen, MIGS	Monatlich ab Januar 2008
51000-0056	Volumen, Indizes, Ländergruppen, SITC-1-Steller	Monatlich ab Januar 2008
51000-0057	Volumen, Indizes, Terms of Trade, Ländergruppen, Warengruppen (EGW-1-Steller)	Jährlich ab 2008
51000-0058	Volumen, Indizes, Terms of Trade, Ländergruppen, Warengruppen (EGW-1-Steller)	Monatlich ab Januar 2008

Für den Bereich der Außenhandelsstatistik sind folgende Abrufmöglichkeiten von Zeitreihen gegeben:

Code	Inhalt	Zeitraum
51000BJ001	Deutschland (insgesamt)	Jährlich ab 1990
51000BJ002	Nach Ursprungs- / Bestimmungsländern	Jährlich ab 1990
51000BJ120	Nach 2-stelligen Warennummern (Kapiteln) des Warenverzeichnisses für die Außenhandelsstatistik	Jährlich ab 2008
51000BJ121	Nach 2-stelligen Warennummern (Kapiteln) des Warenverzeichnisses für die Außenhandelsstatistik und Ursprungs- / Bestimmungsländern	Jährlich ab 2008
51000BJ140	Nach 4-stelligen Warennummern (HS-Positionen) des Warenverzeichnisses für die Außenhandelsstatistik	Jährlich ab 2008
51000BJ141	Nach 4-stelligen Warennummern (HS-Positionen) des Warenverzeichnisses für die Außenhandelsstatistik und Ursprungs- / Bestimmungsländern	Jährlich ab 2008
51000BJ160	Nach 6-stelligen Warennummern (HS-Unterpositionen) des Warenverzeichnisses für die Außenhandelsstatistik	Jährlich ab 2008
51000BJ161	Nach 6-stelligen Warennummern (HS-Unterpositionen) des Warenverzeichnisses für die Außenhandelsstatistik und Ursprungs- / Bestimmungsländern	Jährlich ab 2008
51000BJ180	Nach 8-stelligen Warennummern des Warenverzeichnisses für die Außenhandelsstatistik	Jährlich ab 2006
51000BJ181	Nach 8-stelligen Warennummern des Warenverzeichnisses für die Außenhandelsstatistik und Ursprungs- / Bestimmungsländern	Jährlich ab 2006
51000BJ220	Nach Güterabteilungen GP2009-2-Steller	Jährlich ab 2008
51000BJ221	Nach Güterabteilungen GP2009-2-Steller und Ursprungs- / Bestimmungsländern	Jährlich ab 2008
51000BJ240	Nach Güterabteilungen GP2009-4-Steller	Jährlich ab 2008
51000BJ241	Nach Güterabteilungen GP2009-4-Steller und Ursprungs- / Bestimmungsländern	Jährlich ab 2008
51000BJ310	Nach Warengruppen EGW-1-Steller der Ernährungswirtschaft und gewerblichen Wirtschaft	Jährlich ab 2008
51000BJ311	Nach Warengruppen EGW-1-Steller der Ernährungswirtschaft und gewerblichen Wirtschaft und Ursprungs- / Bestimmungsländern	Jährlich ab 2008
51000BJ330	Nach Warengruppen EGW-3-Steller der Ernährungswirtschaft und gewerblichen Wirtschaft	Jährlich ab 2008
51000BJ331	Nach Warengruppen EGW-3-Steller der Ernährungswirtschaft und gewerblichen Wirtschaft und Ursprungs- / Bestimmungsländern	Jährlich ab 2008
51000BJ410	Nach SITC-1-Stellern des Internationalen Warenverzeichnisses für die Außenhandelsstatistik	Jährlich ab 2008
51000BJ411	Nach SITC-1-Stellern des Internationalen Warenverzeichnisses für die Außenhandelsstatistik und Ursprungs- / Bestimmungsländern	Jährlich ab 2008
51000BJ420	Nach SITC-2-Stellern des Internationalen Warenverzeichnisses für die Außenhandelsstatistik	Jährlich ab 2008
51000BJ421	Nach SITC-2-Stellern des Internationalen Warenverzeichnisses für die Außenhandelsstatistik und Ursprungs- / Bestimmungsländern	Jährlich ab 2008
51000BJ430	Nach SITC-3-Stellern des Internationalen Warenverzeichnisses für die Außenhandelsstatistik	Jährlich ab 2008
51000BJ431	Nach SITC-3-Stellern des Internationalen Warenverzeichnisses für die Außenhandelsstatistik und Ursprungs- / Bestimmungsländern	Jährlich ab 2008
51000BJ520	Nach den Main Industrial Groupings MIGS	Jährlich ab 2008
51000BJ521	Nach den Main Industrial Groupings MIGS und Ursprungs- / Bestimmungsländern	Jährlich ab 2008

Für den Bereich der Außenhandelsstatistik sind folgende Abrufmöglichkeiten von Zeitreihen gegeben:

Code	Inhalt	Zeitraum
51000BJ900	Volumen, Indizes, MIGS, Ländergruppen	Jährlich ab 2008
51000BJ901	Volumen, Indizes, Güterabteilungen (GP2009) , Ländergruppen	Jährlich ab 2008
51000BJ902	Terms of Trade, Volumen, Indizes, Warengruppen (EGW-1-Steller), Ländergruppen	Jährlich ab 2008
51000BJ903	Volumen, Warengruppen (EGW-3-Steller), Ländergruppen	Jährlich ab 2008
51000BM001	Deutschland (insgesamt)	Monatlich ab Januar 2000
51000BM002	Nach Ursprungs- / Bestimmungsländern	Monatlich ab Januar 2000
51000BM120	Nach 2-stelligen Warennummern (Kapiteln) des Warenverzeichnisses für die Außenhandelsstatistik	Monatlich ab Januar 2008
51000BM121	Nach 2-stelligen Warennummern (Kapiteln) des Warenverzeichnisses für die Außenhandelsstatistik und Ursprungs- / Bestimmungsländern	Monatlich ab Januar 2008
51000BM140	Nach 4-stelligen Warennummern (HS-Positionen) des Warenverzeichnisses für die Außenhandelsstatistik	Monatlich ab Januar 2008
51000BM141	Nach 4-stelligen Warennummern (HS-Positionen) des Warenverzeichnisses für die Außenhandelsstatistik und Ursprungs- / Bestimmungsländern	Monatlich ab Januar 2008
51000BM160	Nach 6-stelligen Warennummern (HS-Unterpositionen) des Warenverzeichnisses für die Außenhandelsstatistik	Monatlich ab Januar 2008
51000BM161	Nach 6-stelligen Warennummern (HS-Unterpositionen) des Warenverzeichnisses für die Außenhandelsstatistik und Ursprungs- / Bestimmungsländern	Monatlich ab Januar 2008
51000BM180	Nach 8-stelligen Warennummern des Warenverzeichnisses für die Außenhandelsstatistik	Monatlich ab Januar 2006
51000BM181	Nach 8-stelligen Warennummern des Warenverzeichnisses für die Außenhandelsstatistik und Ursprungs- / Bestimmungsländern	Monatlich ab Januar 2006
51000BM220	Nach Güterabteilungen GP2009-2-Steller	Monatlich ab 2008
51000BM221	Nach Güterabteilungen GP2009-2-Steller und Ursprungs- / Bestimmungsländern	Monatlich ab Januar 2008
51000BM240	Nach Güterabteilungen GP2009-4-Steller	Monatlich ab Januar 2008
51000BM241	Nach Güterabteilungen GP2009-4-Steller und Ursprungs- / Bestimmungsländern	Monatlich ab Januar 2008
51000BM310	Nach Warengruppen EGW-1-Steller der Ernährungswirtschaft und gewerblichen Wirtschaft	Monatlich ab Januar 2008
51000BM311	Nach Warengruppen EGW-1-Steller der Ernährungswirtschaft und gewerblichen Wirtschaft und Ursprungs- / Bestimmungsländern	Monatlich ab Januar 2008
51000BM330	Nach Warengruppen EGW-3-Steller der Ernährungswirtschaft und gewerblichen Wirtschaft	Monatlich ab Januar 2001
51000BM331	Nach Warengruppen EGW-3-Steller der Ernährungswirtschaft und gewerblichen Wirtschaft und Ursprungs- / Bestimmungsländern	Monatlich ab Januar 2001
51000BM410	Nach SITC-1-Stellern des Internationalen Warenverzeichnisses für die Außenhandelsstatistik	Monatlich ab Januar 2008
51000BM411	Nach SITC-1-Stellern des Internationalen Warenverzeichnisses für die Außenhandelsstatistik und Ursprungs- / Bestimmungsländern	Monatlich ab Januar 2008
51000BM420	Nach SITC-2-Stellern des Internationalen Warenverzeichnisses für die Außenhandelsstatistik	Monatlich ab Januar 2008
51000BM421	Nach SITC-2-Stellern des Internationalen Warenverzeichnisses für die Außenhandelsstatistik und Ursprungs- / Bestimmungsländern	Monatlich ab Januar 2008

Für den Bereich der Außenhandelsstatistik sind folgende Abrufmöglichkeiten von Zeitreihen gegeben:

Code	Inhalt	Zeitraum
51000BM430	Nach SITC-3-Stellern des Internationalen Warenverzeichnisses für die Außenhandelsstatistik	Monatlich ab Januar 2008
51000BM431	Nach SITC-3-Stellern des Internationalen Warenverzeichnisses für die Außenhandelsstatistik und Ursprungs- / Bestimmungsländern	Monatlich ab Januar 2008
51000BM520	Nach den Main Industrial Groupings MIGS	Monatlich ab Januar 2008
51000BM521	Nach den Main Industrial Groupings MIGS und Ursprungs- / Bestimmungsländern	Monatlich ab Januar 2008
51000BM900	Volumen, Indizes, MIGS, Ländergruppen	Monatlich ab Januar 2008
51000BM901	Volumen, Indizes, Güterabteilungen (GP2009) , Ländergruppen	Monatlich ab Januar 2008
51000BM902	Terms of Trade, Volumen, Indizes, Warengruppen (EGW-1-Steller), Ländergruppen	Monatlich ab Januar 2008
51000BM903	Volumen, Warengruppen (EGW-3-Steller), Ländergruppen	Monatlich ab Januar 2008
51000BM904	Volumen, Indizes, SITC-1-Steller, Ländergruppen	Monatlich ab Januar 2008
51000LJ001	Nach Bundesländern	Jährlich ab 2008
51000LJ002	Nach Bundesländern und Ursprungs- / Bestimmungsländern	Jährlich ab 2002
51000LJ220	Nach Bundesländern und Güterabteilungen GP2009-2-Steller	Jährlich ab 2008
51000LJ221	Nach Bundesländern, Güterabteilungen GP2009-2-Steller Ursprungs- / Bestimmungsländern	Jährlich ab 2008
51000LJ310	Nach Bundesländern und Warengruppen EGW-1-Steller der Ernährungswirtschaft und gewerblichen Wirtschaft	Jährlich ab 2008
51000LJ311	Nach Bundesländern, Warengruppen EGW-1-Steller der Ernährungswirtschaft und gewerblichen Wirtschaft und Ursprungs- / Bestimmungsländern	Jährlich ab 2008
51000LJ330	Nach Bundesländern und Warengruppen EGW-3-Steller der Ernährungswirtschaft und gewerblichen Wirtschaft	Jährlich ab 2008
51000LJ331	Nach Bundesländern, Warengruppen EGW-3-Steller der Ernährungswirtschaft und gewerblichen Wirtschaft und Ursprungs- / Bestimmungsländern	Jährlich ab 2008
51000LM001	Nach Bundesländern	Monatlich ab Januar 2008
51000LM002	Nach Bundesländern und Ursprungs- / Bestimmungsländern	Monatlich ab Januar 2008
51000LM220	Nach Bundesländern und Güterabteilungen GP2009-2-Steller	Monatlich ab Januar 2008
51000LM221	Nach Bundesländern, Güterabteilungen GP2009-2-Steller und Ursprungs- / Bestimmungsländern	Monatlich ab Januar 2008
51000LM310	Nach Bundesländern und Warengruppen EGW-1-Steller der Ernährungswirtschaft und gewerblichen Wirtschaft	Monatlich ab Januar 2008
51000LM311	Nach Bundesländern, Warengruppen EGW-1-Steller der Ernährungswirtschaft und gewerblichen Wirtschaft und Ursprungs- / Bestimmungsländern	Monatlich ab Januar 2008
51000LM330	Nach Bundesländern und Warengruppen EGW-3-Steller der Ernährungswirtschaft und gewerblichen Wirtschaft	Monatlich ab Januar 2008
51000LM331	Nach Bundesländern, Warengruppen EGW-3-Steller der Ernährungswirtschaft und gewerblichen Wirtschaft und Ursprungs- / Bestimmungsländern	Monatlich ab Januar 2008

## Jährliche Gesamtentwicklung

in Milliarden Euro

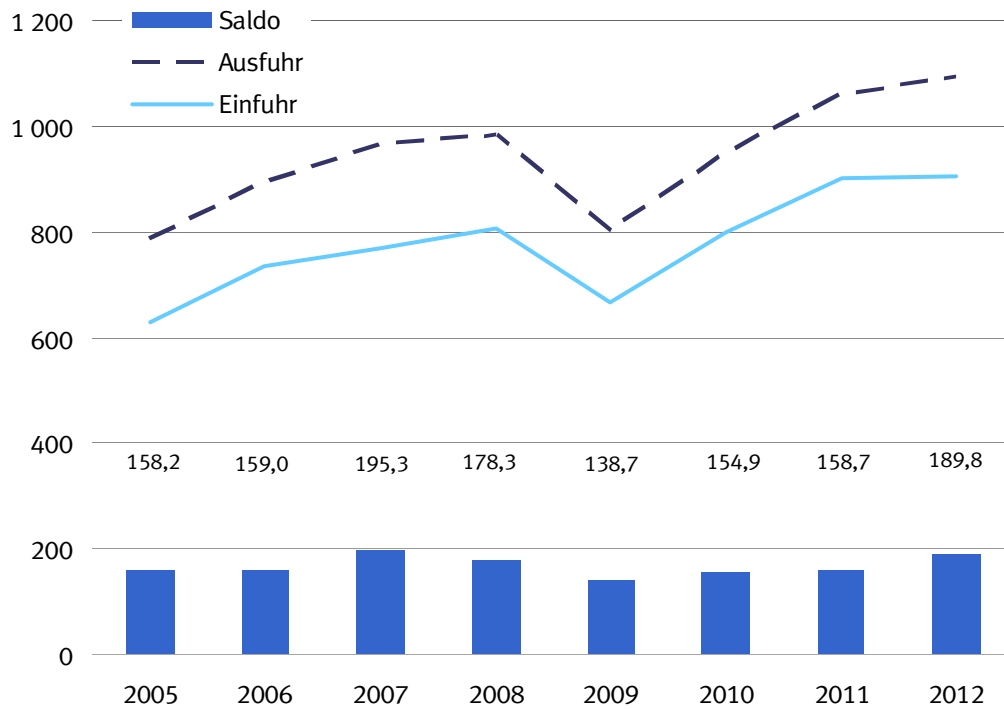

## Jährliche Veränderungsrate, in Prozent

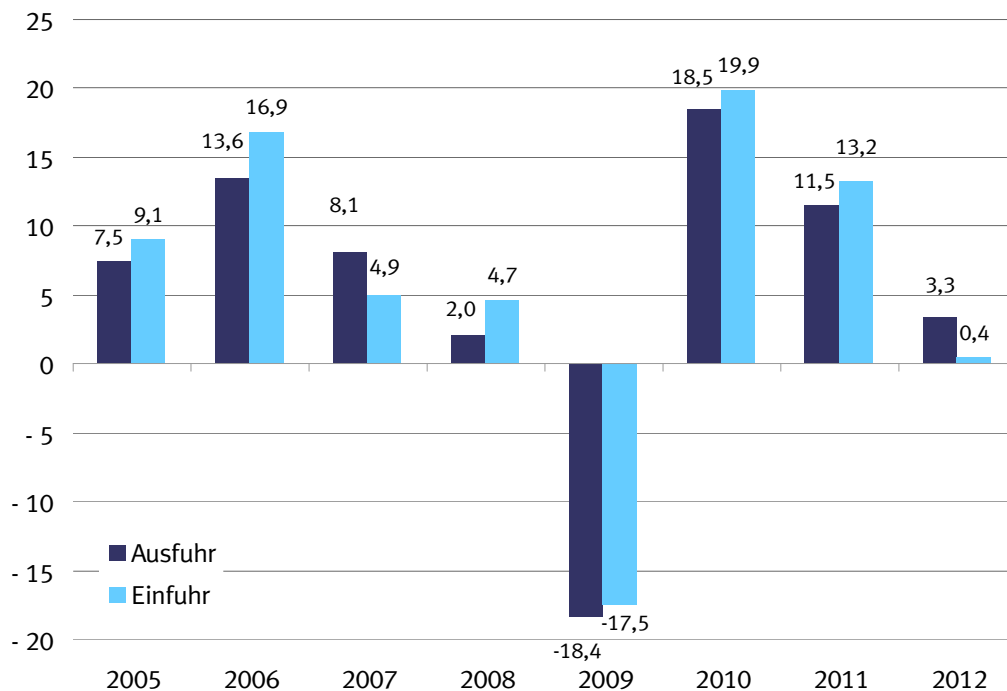

## 1.1 Gesamtentwicklung des deutschen Außenhandels ab 1950 \*)

Jahr <sup>1)</sup>	Ausfuhr	Einfuhr	Ausfuhr- (+) bzw. Ein- fuhrüberschuß (-)	Zu- / Abnahme gegenüber Vorjahr	
				Ausfuhr	Einfuhr
				%	
in Millionen Euro				%	
1950 .....	4 275	5 815	- 1 540	.	.
1951 .....	7 453	7 529	- 76	+ 74,3	+ 29,5
1952 .....	8 645	8 284	+ 361	+ 16,0	+ 10,0
1953 .....	9 472	8 186	+ 1 286	+ 9,6	- 1,2
1954 .....	11 266	9 887	+ 1 379	+ 18,9	+ 20,8
1955 .....	13 149	12 512	+ 637	+ 16,7	+ 26,6
1956 .....	15 779	14 298	+ 1 481	+ 20,0	+ 14,3
1957 .....	18 390	16 206	+ 2 184	+ 16,5	+ 13,3
1958 .....	18 917	15 918	+ 2 999	+ 2,9	- 1,8
1959 .....	21 057	18 316	+ 2 741	+ 11,3	+ 15,1
1960 .....	24 514	21 844	+ 2 670	+ 16,4	+ 19,3
1961 .....	26 065	22 682	+ 3 382	+ 6,3	+ 3,8
1962 .....	27 086	25 308	+ 1 778	+ 3,9	+ 11,6
1963 .....	29 813	26 729	+ 3 085	+ 10,1	+ 5,6
1964 .....	33 193	30 084	+ 3 109	+ 11,3	+ 12,6
1965 .....	36 635	36 019	+ 615	+ 10,4	+ 19,7
1966 .....	41 224	37 156	+ 4 069	+ 12,5	+ 3,2
1967 .....	44 505	35 884	+ 8 621	+ 8,0	- 3,4
1968 .....	50 900	41 506	+ 9 393	+ 14,4	+ 15,7
1969 .....	58 061	50 092	+ 7 968	+ 14,1	+ 20,7
1970 .....	64 053	56 041	+ 8 012	+ 10,3	+ 11,9
1971 .....	69 541	61 416	+ 8 125	+ 8,6	+ 9,6
1972 .....	76 194	65 826	+ 10 368	+ 9,6	+ 7,2
1973 .....	91 212	74 351	+ 16 862	+ 19,7	+ 13,0
1974 .....	117 893	91 896	+ 25 997	+ 29,3	+ 23,6
1975 .....	113 297	94 238	+ 19 059	- 3,9	+ 2,5
1976 .....	131 219	113 595	+ 17 624	+ 15,8	+ 20,5
1977 .....	139 897	120 245	+ 19 652	+ 6,6	+ 5,9
1978 .....	145 671	124 605	+ 21 065	+ 4,1	+ 3,6
1979 .....	160 785	149 318	+ 11 468	+ 10,4	+ 19,8
1980 .....	179 120	174 545	+ 4 575	+ 11,4	+ 16,9
1981 .....	202 931	188 758	+ 14 172	+ 13,3	+ 8,1
1982 .....	218 701	192 483	+ 26 218	+ 7,8	+ 2,0
1983 .....	221 022	199 502	+ 21 520	+ 1,1	+ 3,6
1984 .....	249 624	222 032	+ 27 592	+ 12,9	+ 11,3
1985 .....	274 648	237 143	+ 37 505	+ 10,0	+ 6,8
1986 .....	269 125	211 544	+ 57 581	- 2,0	- 10,8
1987 .....	269 644	209 446	+ 60 197	+ 0,2	- 1,0
1988 .....	290 237	224 769	+ 65 468	+ 7,6	+ 7,3
1989 .....	327 759	258 951	+ 68 808	+ 12,9	+ 15,2
1990 .....	348 117	293 215	+ 54 901	+ 6,2	+ 13,2
1991 .....	340 425	329 228	+ 11 197	- 2,2	+ 12,3
1992 .....	343 180	325 972	+ 17 208	+ 0,8	- 1,0
1993 .....	321 289	289 644	+ 31 645	- 6,4	- 11,1
1994 .....	353 084	315 444	+ 37 640	+ 9,9	+ 8,9
1995 .....	383 232	339 617	+ 43 615	+ 8,5	+ 7,7
1996 .....	403 377	352 995	+ 50 382	+ 5,3	+ 3,9
1997 .....	454 342	394 794	+ 59 548	+ 12,6	+ 11,8
1998 .....	488 371	423 452	+ 64 919	+ 7,5	+ 7,3
1999 .....	510 008	444 797	+ 65 211	+ 4,4	+ 5,0
2000 .....	597 440	538 311	+ 59 129	+ 17,1	+ 21,0
2001 .....	638 268	542 774	+ 95 494	+ 6,8	+ 0,8
2002 .....	651 320	518 532	+ 132 788	+ 2,0	- 4,5
2003 .....	664 455	534 534	+ 129 921	+ 2,0	+ 3,1
2004 .....	731 544	575 448	+ 156 096	+ 10,1	+ 7,7
2005 .....	786 266	628 087	+ 158 179	+ 7,5	+ 9,1
2006 .....	893 042	733 994	+ 159 048	+ 13,6	+ 16,9
2007 .....	965 236	769 887	+ 195 348	+ 8,1	+ 4,9
2008 .....	984 140	805 842	+ 178 297	+ 2,0	+ 4,7
2009 .....	803 312	664 615	+ 138 697	- 18,4	- 17,5
2010 .....	951 959	797 097	+ 154 863	+ 18,5	+ 19,9
2011 .....	1 061 225	902 523	+ 158 702	+ 11,5	+ 13,2
2012 .....	1 095 766	905 925	+ 189 841	+ 3,3	+ 0,4

\*) Außenhandelsdaten zur jährlichen Gesamtentwicklung können über Genesis-Online abgerufen werden (Tabelle 51000-0001 bzw. Zeitreihe 51000BJ001).

1) 1959 bis 1989: Gebietsstand bis zum 3. Oktober 1990  
Ab 1990 : Gebietsstand ab dem 3. Oktober 1990

### Monatliche Gesamtentwicklung in Milliarden Euro

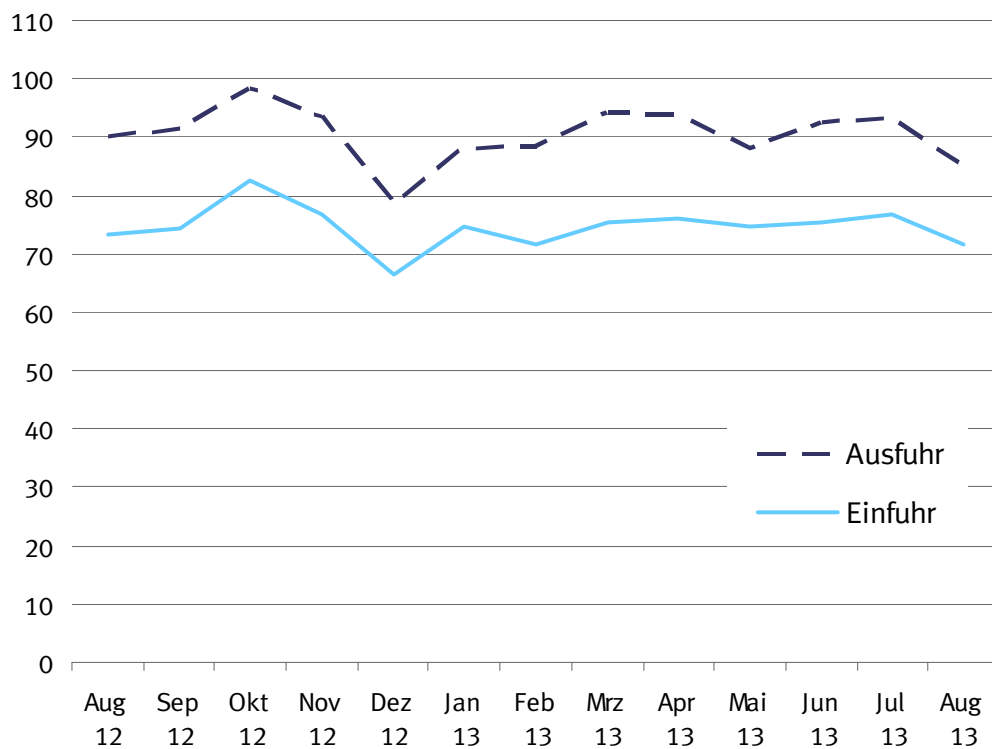

## 1.2 Monatliche Gesamtentwicklung \*)

Jahr Monat	Ausfuhr	Einfuhr	Ausfuhr- (+) bzw. Ein- fuhrüberschuß (-)	Zu - (+) bzw. Abnahme (-) gegenüber Vorjahr		
				Ausfuhr	Einfuhr	
in 1 000 Euro				%		
2005	Januar .....	60 551 969	47 239 901	+ 13 312 068	+ 9,1	+ 9,9
	Februar .....	59 759 297	46 143 718	+ 13 615 579	+ 5,7	+ 4,3
	März .....	65 222 286	48 954 417	+ 16 267 869	+ 0,6	+ 1,5
	April .....	64 536 926	52 129 626	+ 12 407 300	+ 4,8	+ 10,4
	Mai .....	63 595 018	51 629 081	+ 11 965 937	+ 5,1	+ 11,3
	Juni .....	68 718 941	52 422 582	+ 16 296 359	+ 9,6	+ 9,5
	Juli .....	64 507 967	50 962 603	+ 13 545 364	+ 3,7	+ 4,8
	August .....	63 263 165	51 028 055	+ 12 235 110	+ 13,1	+ 13,3
	September .....	69 401 109	54 486 388	+ 14 914 721	+ 12,7	+ 9,8
	Oktober .....	68 591 693	56 803 722	+ 11 787 971	+ 7,1	+ 9,9
	November .....	71 519 115	58 568 487	+ 12 950 628	+ 7,6	+ 7,1
	Dezember .....	66 598 440	57 718 228	+ 8 880 212	+ 11,5	+ 18,1
2006	Januar .....	68 267 925	55 901 420	+ 12 366 505	+ 12,7	+ 18,3
	Februar .....	69 973 322	57 148 630	+ 12 824 692	+ 17,1	+ 23,8
	März .....	76 666 341	62 293 486	+ 14 372 855	+ 17,5	+ 27,2
	April .....	69 574 021	58 801 679	+ 10 772 342	+ 7,8	+ 12,8
	Mai .....	72 298 372	60 219 400	+ 12 078 972	+ 13,7	+ 16,6
	Juni .....	73 131 480	61 109 452	+ 12 022 028	+ 6,4	+ 16,6
	Juli .....	72 728 738	60 201 883	+ 12 526 855	+ 12,7	+ 18,1
	August .....	69 086 138	58 142 677	+ 10 943 461	+ 9,2	+ 13,9
	September .....	79 173 820	63 925 792	+ 15 248 028	+ 14,1	+ 17,3
	Oktober .....	83 664 717	66 702 975	+ 16 961 742	+ 22,0	+ 17,4
	November .....	85 060 753	66 927 763	+ 18 132 990	+ 18,9	+ 14,3
	Dezember .....	73 416 313	62 618 734	+ 10 797 579	+ 10,2	+ 8,5
2007	Januar .....	77 076 900	60 899 758	+ 16 177 142	+ 12,9	+ 8,9
	Februar .....	77 301 679	63 349 691	+ 13 951 988	+ 10,5	+ 10,9
	März .....	83 508 920	65 398 981	+ 18 109 939	+ 8,9	+ 5,0
	April .....	78 449 832	63 631 688	+ 14 818 144	+ 12,8	+ 8,2
	Mai .....	78 567 279	61 678 421	+ 16 888 858	+ 8,7	+ 2,4
	Juni .....	81 494 536	65 018 349	+ 16 476 187	+ 11,4	+ 6,4
	Juli .....	81 090 888	63 310 871	+ 17 780 017	+ 11,5	+ 5,2
	August .....	77 401 949	63 219 200	+ 14 182 749	+ 12,0	+ 8,7
	September .....	81 478 828	63 261 075	+ 18 217 753	+ 2,9	- 1,0
	Oktober .....	88 483 427	69 632 584	+ 18 850 843	+ 5,8	+ 4,4
	November .....	87 384 073	67 961 487	+ 19 422 586	+ 2,7	+ 1,5
	Dezember .....	72 997 248	62 525 359	+ 10 471 889	- 0,6	- 0,1
2008	Januar .....	83 324 160	66 261 320	+ 17 062 840	+ 8,1	+ 8,8
	Februar .....	83 516 171	66 412 813	+ 17 103 358	+ 8,0	+ 4,8
	März .....	82 754 980	65 987 199	+ 16 767 781	- 0,9	+ 0,9
	April .....	88 750 606	69 715 592	+ 19 035 014	+ 13,1	+ 9,6
	Mai .....	79 732 900	65 361 974	+ 14 370 926	+ 1,5	+ 6,0
	Juni .....	87 364 212	67 603 336	+ 19 760 876	+ 7,2	+ 4,0
	Juli .....	86 066 979	71 928 324	+ 14 138 655	+ 6,1	+ 13,6
	August .....	74 859 412	64 046 596	+ 10 812 816	- 3,3	+ 1,3
	September .....	86 270 138	70 996 782	+ 15 273 356	+ 5,9	+ 12,2
	Oktober .....	88 702 243	72 036 441	+ 16 665 802	+ 0,2	+ 3,5
	November .....	76 085 058	66 117 708	+ 9 967 350	- 12,9	- 2,7
	Dezember .....	66 712 939	59 374 385	+ 7 338 554	- 8,6	- 5,0
2009	Januar .....	63 558 787	56 154 314	+ 7 404 473	- 23,7	- 15,3
	Februar .....	63 788 746	55 018 260	+ 8 770 486	- 23,6	- 17,2
	März .....	70 163 986	58 763 141	+ 11 400 845	- 15,2	- 10,9
	April .....	64 401 285	54 335 268	+ 10 066 017	- 27,4	- 22,1
	Mai .....	60 652 667	50 325 592	+ 10 327 075	- 23,9	- 23,0
	Juni .....	66 898 844	53 172 895	+ 13 725 949	- 23,4	- 21,3
	Juli .....	70 577 420	54 985 700	+ 15 591 720	- 18,0	- 23,6
	August .....	60 088 187	51 089 512	+ 8 998 675	- 19,7	- 20,2
	September .....	70 913 592	59 412 227	+ 11 501 365	- 17,8	- 16,3
	Oktober .....	72 460 259	59 994 158	+ 12 466 101	- 18,3	- 16,7
	November .....	72 294 832	56 332 975	+ 15 961 857	- 5,0	- 14,8
	Dezember .....	67 513 241	55 030 850	+ 12 482 391	+ 1,2	- 7,3
2010	Januar .....	63 357 946	55 080 817	+ 8 277 129	- 0,3	- 1,9
	Februar .....	69 985 466	56 770 051	+ 13 215 415	+ 9,7	+ 3,2
	März .....	85 578 912	69 335 060	+ 16 243 852	+ 22,0	+ 18,0
	April .....	75 184 617	62 189 163	+ 12 995 454	+ 16,7	+ 14,5
	Mai .....	76 191 415	66 048 866	+ 10 142 549	+ 25,6	+ 31,2
	Juni .....	85 310 501	71 199 680	+ 14 110 821	+ 27,5	+ 33,9



## 1.2 Monatliche Gesamtentwicklung <sup>\*)</sup>

Jahr Monat	Ausfuhr	Einfuhr	Ausfuhr- (+) bzw. Ein- fuhrüberschuß (-)	Zu - (+) bzw. Abnahme (-) gegenüber Vorjahr		
				Ausfuhr	Einfuhr	
			in 1 000 Euro			
			%			
2011	Juli .....	81 350 340	68 383 722	+ 12 966 618	+ 15,3	+ 24,4
	August .....	74 393 504	64 937 957	+ 9 455 547	+ 23,8	+ 27,1
	September .....	85 971 774	69 498 912	+ 16 472 862	+ 21,2	+ 17,0
	Oktober .....	86 001 449	71 483 664	+ 14 517 785	+ 18,7	+ 19,2
	November .....	87 624 475	73 740 280	+ 13 884 195	+ 21,2	+ 30,9
	Dezember .....	81 009 071	68 428 684	+ 12 580 387	+ 20,0	+ 24,3
	Januar .....	79 314 862	69 388 862	+ 9 926 000	+ 25,2	+ 26,0
	Februar .....	84 536 900	72 446 865	+ 12 090 035	+ 20,8	+ 27,6
	März .....	98 671 295	79 785 477	+ 18 885 818	+ 15,3	+ 15,1
	April .....	84 509 940	73 674 669	+ 10 835 271	+ 12,4	+ 18,5
	Mai .....	92 352 026	77 518 623	+ 14 833 403	+ 21,2	+ 17,4
	Juni .....	88 084 241	75 190 853	+ 12 893 388	+ 3,3	+ 5,6
2012	Juli .....	85 571 816	75 016 891	+ 10 554 925	+ 5,2	+ 9,7
	August .....	85 255 523	73 515 609	+ 11 739 914	+ 14,6	+ 13,2
	September .....	94 964 037	77 650 175	+ 17 313 862	+ 10,5	+ 11,7
	Oktober .....	89 054 958	78 054 831	+ 11 000 127	+ 3,6	+ 9,2
	November .....	94 104 402	77 994 747	+ 16 109 655	+ 7,4	+ 5,8
	Dezember .....	84 805 289	72 285 230	+ 12 520 059	+ 4,7	+ 5,6
	Januar .....	86 123 667	72 587 891	+ 13 535 776	+ 8,6	+ 4,6
	Februar .....	91 228 466	75 810 773	+ 15 417 693	+ 7,9	+ 4,6
	März .....	98 729 356	81 454 060	+ 17 275 296	+ 0,1	+ 2,1
	April .....	87 233 520	72 875 921	+ 14 357 599	+ 3,2	- 1,1
	Mai .....	92 662 716	76 960 565	+ 15 702 151	+ 0,3	- 0,7
	Juni .....	94 258 682	76 260 555	+ 17 998 127	+ 7,0	+ 1,4
2013	Juli .....	93 328 549	76 159 337	+ 17 169 212	+ 9,1	+ 1,5
	August .....	90 152 082	73 405 432	+ 16 746 650	+ 5,7	- 0,1
	September .....	91 362 316	74 503 581	+ 16 858 735	- 3,8	- 4,1
	Oktober .....	98 432 108	82 465 454	+ 15 966 654	+ 10,5	+ 5,7
	November .....	93 678 057	76 805 849	+ 16 872 208	- 0,5	- 1,5
	Dezember .....	78 576 885	66 636 057	+ 11 940 828	- 7,3	- 7,8
	Januar .....	88 186 375	74 564 278	+ 13 622 097	+ 2,4	+ 2,7
	Februar .....	88 303 558	71 492 248	+ 16 811 310	- 3,2	- 5,7
	März .....	94 211 689	75 353 557	+ 18 858 132	- 4,6	- 7,5
	April .....	93 987 792	75 992 480	+ 17 995 312	+ 7,7	+ 4,3
	Mai .....	88 221 876	74 599 328	+ 13 622 548	- 4,8	- 3,1
	Juni .....	92 384 237	75 367 985	+ 17 016 252	- 2,0	- 1,2
Juli .....	93 072 327	76 820 716	+ 16 251 611	- 0,3	+ 0,9	
August .....	84 977 742	71 721 900	+ 13 255 842	- 5,7	- 2,3	

\*) Außenhandelsdaten zur monatlichen Gesamtentwicklung können über Genesis-Online abgerufen werden (Tabelle 51000-0002 bzw. Zeitreihe 51000BM001).

### 1.3 Euro-US-Dollar-Referenzkurse der Europäischen Zentralbank



2010	Euro für 1 US-\$	2011	Euro für 1 US-\$	2012	Euro für 1 US-\$	2013	Euro für 1 US-\$
Januar	0,70	Januar	0,75	Januar	0,77	Januar	0,75
Februar	0,73	Februar	0,73	Februar	0,76	Februar	0,75
März	0,74	März	0,71	März	0,76	März	0,77
April	0,75	April	0,69	April	0,76	April	0,77
Mai	0,80	Mai	0,70	Mai	0,78	Mai	0,77
Juni	0,82	Juni	0,70	Juni	0,80	Juni	0,76
Juli	0,78	Juli	0,70	Juli	0,81	Juli	0,76
August	0,78	August	0,70	August	0,81	August	0,75
September	0,77	September	0,73	September	0,78	September	
Oktober	0,72	Oktober	0,73	Oktober	0,77	Oktober	
November	0,73	November	0,74	November	0,78	November	
Dezember	0,76	Dezember	0,76	Dezember	0,76	Dezember	

Quelle: Deutsche Bundesbank  
Suchbegriff Devisenkursstatistik

## Außenhandel nach Ländergruppen (Januar / August 2013)

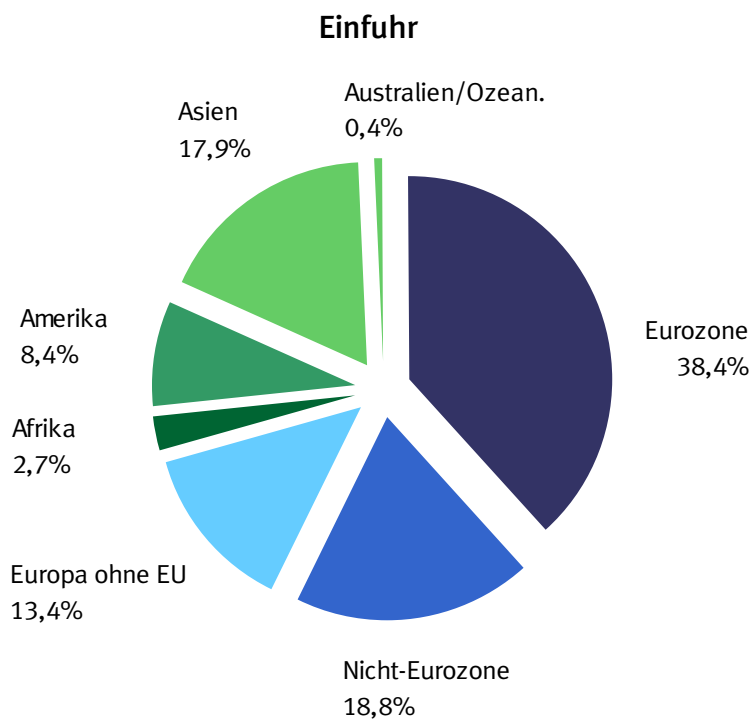
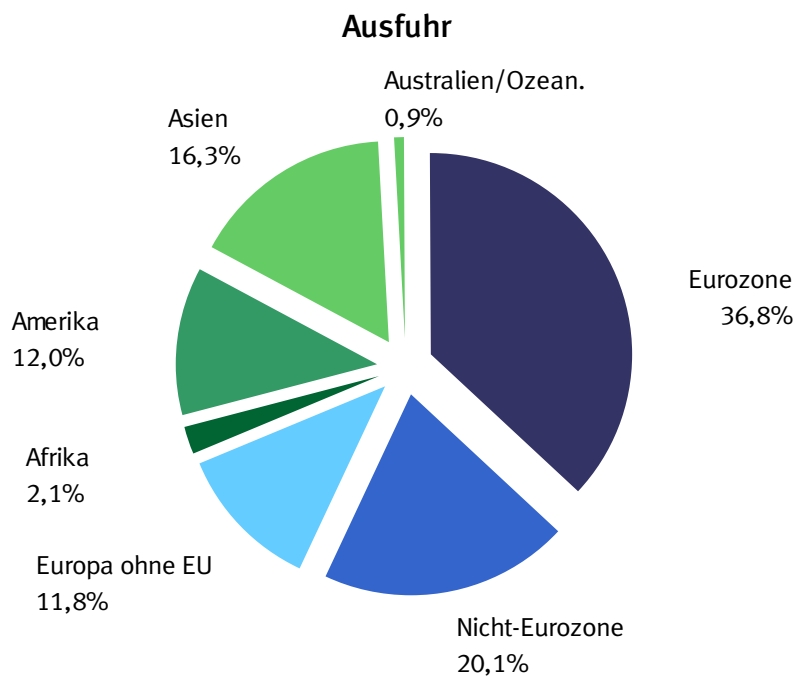

## 2.1 Werte nach Ländergruppen und ausgewählten Ländern \*)

### 2.1.1 Ausfuhr

Ländergruppe, Bestimmungsland	2013		2012	Zu- (+) bzw. Abnahme (-)		Zu- (+) bzw. Abnahme (-)					
	August	Januar/August		gegenüber August 2012		gegenüber Januar/August 2012					
	in 1 000 Euro			in 1 000 Euro	%	in 1 000 Euro	%				
<b>Europa</b> .....	<b>56 723 062</b>	<b>496 234 829</b>	<b>504 149 118</b>	-	<b>2 896 207</b>	-	<b>4,9</b>	-	<b>7 914 289</b>	-	<b>1,6</b>
dav.: EU - Länder .....	46 765 728	411 270 523	418 435 493	-	1 808 954	-	3,7	-	7 164 970	-	1,7
dav.: Eurozone .....	29 115 019	266 049 821	273 031 170	-	1 036 924	-	3,4	-	6 981 349	-	2,6
dav.: Belgien .....	3 101 874	28 495 807	29 041 641	-	470 839	-	13,2	-	545 834	-	1,9
Estland .....	137 752	1 106 972	1 061 685	+	1 817	+	1,3	+	45 287	+	4,3
Finnland .....	652 582	5 335 662	5 462 638	+	560	+	0,1	-	126 976	-	2,3
Frankreich .....	6 796 014	65 946 708	68 996 970	-	264 590	-	3,7	-	3 050 262	-	4,4
Griechenland .....	355 418	3 197 478	3 187 557	-	23 527	-	6,2	+	9 921	+	0,3
Irland .....	426 993	3 418 418	3 066 613	+	16 616	+	4,0	+	351 805	+	11,5
Italien .....	3 387 719	35 623 436	37 782 659	-	125 175	-	3,6	-	2 159 223	-	5,7
Luxemburg .....	420 791	3 673 894	3 707 192	+	18 453	+	4,6	-	33 298	-	0,9
Malta .....	26 241	224 541	208 758	-	114	-	0,4	+	15 783	+	7,6
Niederlande .....	5 563 638	46 926 993	47 366 606	-	118 490	-	2,1	-	439 613	-	0,9
Österreich .....	4 550 887	37 026 236	37 829 416	+	21 639	+	0,5	-	803 180	-	2,1
Portugal .....	429 072	4 181 735	4 164 925	-	39 033	-	8,3	+	16 810	+	0,4
Slowakei .....	874 200	6 931 854	7 053 858	+	2 975	+	0,3	-	122 004	-	1,7
Slowenien .....	321 033	2 770 408	2 564 287	+	16 482	+	5,4	+	206 121	+	8,0
Spanien .....	2 023 746	20 720 279	21 092 302	-	64 316	-	3,1	-	372 023	-	1,8
Zypern .....	47 059	469 400	444 063	-	9 382	-	16,6	+	25 337	+	5,7
dav.: Nicht - Eurozone .....	17 650 709	145 220 702	145 404 323	-	772 030	-	4,2	-	183 621	-	0,1
dav.: Bulgarien .....	212 533	1 730 135	1 895 317	+	6 236	+	3,0	-	165 182	-	8,7
Dänemark .....	1 320 128	10 318 561	9 854 292	+	81 348	+	6,6	+	464 269	+	4,7
Kroatien .....	138 161	1 382 382	1 481 222	-	46 719	-	25,3	-	98 840	-	6,7
Lettland .....	117 514	933 991	973 408	-	44	+	0,0	-	39 417	-	4,0
Litauen .....	202 320	1 595 523	1 534 436	-	16 517	-	7,5	+	61 087	+	4,0
Polen .....	3 476 775	27 577 548	27 909 160	-	72 635	-	2,0	-	331 612	-	1,2
Rumänien .....	789 643	6 215 872	6 044 969	+	46 000	+	6,2	+	170 903	+	2,8
Schweden .....	1 636 629	13 640 075	14 276 123	-	112 239	-	6,4	-	636 048	-	4,5
Tschech. Republik .....	2 540 535	20 283 829	21 028 909	-	90 718	-	3,4	-	745 080	-	3,5
Ungarn .....	1 356 155	11 487 037	10 960 367	-	2 535	-	0,2	+	526 670	+	4,8
Vereinigtes Königreich ...	5 860 316	50 055 749	49 446 120	-	564 207	-	8,8	+	609 629	+	1,2
dav.: Europa ohne EU .....	9 957 334	84 964 306	85 713 625	-	1 087 253	-	9,8	-	749 319	-	0,9
dar.: Norwegen .....	685 387	5 596 528	5 718 796	-	43 953	-	6,0	-	122 268	-	2,1
Russische Föderation ....	3 065 512	24 393 110	25 156 801	-	401 382	-	11,6	-	763 691	-	3,0
Schweiz .....	3 706 456	31 739 459	32 936 985	-	271 589	-	6,8	-	1 197 526	-	3,6
Türkei .....	1 453 375	14 740 924	13 474 462	-	276 866	-	16,0	+	1 266 462	+	9,4
<b>Afrika</b> .....	<b>1 720 449</b>	<b>15 219 743</b>	<b>14 480 120</b>	-	<b>193 920</b>	-	<b>10,1</b>	+	<b>739 623</b>	+	<b>5,1</b>
dar.: Südafrika .....	694 044	6 102 841	5 933 497	-	121 165	-	14,9	+	169 344	+	2,9
<b>Amerika</b> .....	<b>10 674 587</b>	<b>86 309 558</b>	<b>85 798 914</b>	-	<b>816 119</b>	-	<b>7,1</b>	+	<b>510 644</b>	+	<b>0,6</b>
dar.: NAFTA - Länder .....	8 695 529	69 821 979	69 475 887	-	663 523	-	7,1	+	346 092	+	0,5
dar.: Verein. Staaten ....	7 315 576	57 583 215	57 403 384	-	360 869	-	4,7	+	179 831	+	0,3
Brasilien .....	957 955	7 752 353	8 061 830	+	22 376	+	2,4	-	309 477	-	3,8
<b>Asien</b> .....	<b>14 755 814</b>	<b>117 540 066</b>	<b>119 648 644</b>	-	<b>762 411</b>	-	<b>4,9</b>	-	<b>2 108 578</b>	-	<b>1,8</b>
dar.: ASEAN - Länder .....	1 897 516	14 792 747	14 760 227	-	242 544	-	11,3	+	32 520	+	0,2
China .....	5 679 547	44 092 312	45 839 255	+	165 524	+	3,0	-	1 746 943	-	3,8
Indien .....	663 275	6 262 875	7 118 715	-	227 201	-	25,5	-	855 840	-	12,0
Japan .....	1 464 364	10 997 424	11 441 830	+	32 520	+	2,3	-	444 406	-	3,9
<b>Australien und Ozeanien</b> .....	<b>830 448</b>	<b>6 729 950</b>	<b>7 361 585</b>	-	<b>165 031</b>	-	<b>16,6</b>	-	<b>631 635</b>	-	<b>8,6</b>
dar.: Australien .....	713 468	5 840 854	6 396 623	-	150 772	-	17,4	-	555 769	-	8,7
<b>Insgesamt</b> .....	<b>84 977 742</b>	<b>723 345 596</b>	<b>733 717 038</b>	-	<b>5 174 340</b>	-	<b>5,7</b>	-	<b>10 371 442</b>	-	<b>1,4</b>

\*) Außenhandelsergebnisse nach Ländern können über Genesis-Online abgerufen werden (Tabellen 51000-0003 jährlich, 51000-0004 monatlich bzw. Zeitreihen 51000BJ002 jährlich, 51000BM002 monatlich).

## 2.1 Werte nach Ländergruppen und ausgewählten Ländern \*)

### 2.1.2 Einfuhr

Ländergruppe, Ursprungsland	2013		2012	Zu- (+) bzw. Abnahme (-)		Zu- (+) bzw. Abnahme (-)					
	August	Januar/August		gegenüber August 2012		gegenüber Januar/August 2012					
	in 1 000 Euro			in 1 000 Euro	%	in 1 000 Euro	%				
<b>Europa</b> .....	<b>49 643 214</b>	<b>420 284 921</b>	<b>420 536 949</b>	<b>+</b>	<b>919 049</b>	<b>+</b>	<b>1,9</b>	<b>-</b>	<b>252 028</b>	<b>-</b>	<b>0,1</b>
dav.: EU - Länder .....	39 511 949	340 566 035	337 618 381	+	311 701	+	0,8	+	2 947 654	+	0,9
dav.: Eurozone .....	25 929 367	228 568 274	227 143 131	-	334 055	-	1,3	+	1 425 143	+	0,6
dav.: Belgien .....	3 034 530	25 976 741	25 313 815	+	45 787	+	1,5	+	662 926	+	2,6
Estland .....	41 376	312 942	324 395	+	6 149	+	17,5	-	11 453	-	3,5
Finnland .....	599 554	4 074 968	4 233 295	+	35	+	0,0	-	158 327	-	3,7
Frankreich .....	4 569 545	43 021 367	43 212 020	-	485 708	-	9,6	-	190 653	-	0,4
Griechenland .....	128 248	1 173 193	1 201 565	-	8 381	-	6,1	-	28 372	-	2,4
Irland .....	661 644	6 073 448	6 696 320	-	114 282	-	14,7	-	622 872	-	9,3
Italien .....	3 283 749	31 476 562	32 586 201	-	51 824	-	1,6	-	1 109 639	-	3,4
Luxemburg .....	245 497	1 950 599	1 889 615	+	22 791	+	10,2	+	60 984	+	3,2
Malta .....	32 476	247 821	225 174	+	6 005	+	22,7	+	22 647	+	10,1
Niederlande .....	7 223 140	59 476 803	56 939 533	+	57 752	+	0,8	+	2 537 270	+	4,5
Österreich .....	2 879 810	24 434 497	24 336 304	+	46 535	+	1,6	+	98 193	+	0,4
Portugal .....	392 444	3 391 891	3 281 122	+	14 876	+	3,9	+	110 769	+	3,4
Slowakei .....	970 705	7 883 321	7 910 093	+	67 443	+	7,5	-	26 772	-	0,3
Slowenien .....	335 364	3 060 691	3 097 579	-	387	-	0,1	-	36 888	-	1,2
Spanien .....	1 522 788	15 935 052	15 813 807	+	61 245	+	4,2	+	121 245	+	0,8
Zypern .....	8 497	78 378	82 293	-	2 091	-	19,7	-	3 915	-	4,8
dav.: Nicht - Eurozone .....	13 582 582	111 997 761	110 475 250	+	645 756	+	5,0	+	1 522 511	+	1,4
dav.: Bulgarien .....	212 732	1 726 778	1 477 199	+	35 543	+	20,1	+	249 579	+	16,9
Dänemark .....	1 006 753	7 410 781	7 547 066	+	37 301	+	3,8	-	136 285	-	1,8
Kroatien .....	52 344	576 477	594 812	-	11 124	-	17,5	-	18 335	-	3,1
Lettland .....	52 779	418 239	430 892	-	8 846	-	14,4	-	12 653	-	2,9
Litauen .....	111 222	1 179 737	1 168 231	-	40 527	-	26,7	+	11 506	+	1,0
Polen .....	2 895 545	23 151 440	21 750 671	+	191 957	+	7,1	+	1 400 769	+	6,4
Rumänien .....	740 659	6 008 314	5 764 785	+	56 849	+	8,3	+	243 529	+	4,2
Schweden .....	1 079 460	9 460 782	9 270 480	-	17 846	-	1,6	+	190 302	+	2,1
Tschech. Republik .....	2 634 304	21 397 012	21 708 172	+	122 139	+	4,9	-	311 160	-	1,4
Ungarn .....	1 416 294	12 526 367	12 509 039	-	22 422	-	1,6	+	17 328	+	0,1
Vereinigtes Königreich ...	3 380 490	28 141 834	28 253 903	+	302 732	+	9,8	-	112 069	-	0,4
dav.: Europa ohne EU .....	10 131 265	79 718 886	82 918 568	+	607 348	+	6,4	-	3 199 682	-	3,9
dar.: Norwegen .....	1 976 178	15 045 632	17 453 104	-	55 910	-	2,8	-	2 407 472	-	13,8
Russische Föderation ....	3 832 121	26 996 584	28 026 613	+	910 150	+	31,1	-	1 030 029	-	3,7
Schweiz .....	2 911 683	25 419 119	25 181 411	-	203 145	-	6,5	+	237 708	+	0,9
Türkei .....	920 032	8 122 645	8 183 686	-	53 290	-	5,5	-	61 041	-	0,7
<b>Afrika</b> .....	<b>2 097 307</b>	<b>16 142 238</b>	<b>15 290 732</b>	<b>+</b>	<b>141 842</b>	<b>+</b>	<b>7,3</b>	<b>+</b>	<b>851 506</b>	<b>+</b>	<b>5,6</b>
dar.: Südafrika .....	405 537	3 294 052	3 478 317	-	98 595	-	19,6	-	184 265	-	5,3
<b>Amerika</b> .....	<b>5 812 110</b>	<b>50 116 767</b>	<b>54 576 617</b>	<b>-</b>	<b>1 273 001</b>	<b>-</b>	<b>18,0</b>	<b>-</b>	<b>4 459 850</b>	<b>-</b>	<b>8,2</b>
dar.: NAFTA - Länder .....	4 536 103	38 324 518	40 407 156	-	731 807	-	13,9	-	2 082 638	-	5,2
dar.: Verein. Staaten ....	3 942 755	32 634 017	34 428 855	-	430 441	-	9,8	-	1 794 838	-	5,2
Brasilien .....	571 991	5 770 545	7 353 593	-	298 312	-	34,3	-	1 583 048	-	21,5
<b>Asien</b> .....	<b>13 875 402</b>	<b>106 877 960</b>	<b>112 217 474</b>	<b>-</b>	<b>1 435 680</b>	<b>-</b>	<b>9,4</b>	<b>-</b>	<b>5 339 514</b>	<b>-</b>	<b>4,8</b>
dar.: ASEAN - Länder .....	2 277 700	18 464 363	17 860 878	-	141 135	-	5,8	+	603 485	+	3,4
China .....	6 489 603	48 408 304	51 904 247	-	787 966	-	10,8	-	3 495 943	-	6,7
Indien .....	588 810	4 769 701	4 899 877	-	45 396	-	7,2	-	130 176	-	2,7
Japan .....	1 542 922	12 980 505	14 787 168	-	198 861	-	11,4	-	1 806 663	-	12,2
<b>Australien und Ozeanien</b> .....	<b>293 870</b>	<b>2 490 610</b>	<b>2 892 752</b>	<b>-</b>	<b>35 743</b>	<b>-</b>	<b>10,8</b>	<b>-</b>	<b>402 142</b>	<b>-</b>	<b>13,9</b>
dar.: Australien .....	212 375	1 895 118	2 177 301	-	27 624	-	11,5	-	282 183	-	13,0
<b>Insgesamt</b> .....	<b>71 721 900</b>	<b>595 912 492</b>	<b>605 514 534</b>	<b>-</b>	<b>1 683 532</b>	<b>-</b>	<b>2,3</b>	<b>-</b>	<b>9 602 042</b>	<b>-</b>	<b>1,6</b>

\*) Außenhandelsergebnisse nach Ländern können über Genesis-Online abgerufen werden (Tabellen 51000-0003 jährlich, 51000-0004 monatlich bzw. Zeitreihen 51000BJ002 jährlich, 51000BM002 monatlich).

## 2.2 Werte nach Erdteilen und Ländern \*)

### 2.2.1 Ausfuhr

Bestimmungsland	2013		2012		Zu- (+) bzw. Abnahme (-)		Zu- (+) bzw. Abnahme (-)				
	August	Januar/August	gegenüber August 2012		gegenüber Januar/August 2012						
	in 1 000 Euro		in 1 000 Euro	%	in 1 000 Euro	%					
<b>Europa</b> .....	<b>56 723 062</b>	<b>496 234 829</b>	<b>504 149 118</b>	-	<b>2 896 207</b>	-	<b>4,9</b>	-	<b>7 914 289</b>	-	<b>1,6</b>
Belgien .....	3 101 874	28 495 807	29 041 641	-	470 839	-	13,2	-	545 834	-	1,9
Bulgarien .....	212 533	1 730 135	1 895 317	+	6 236	+	3,0	-	165 182	-	8,7
Dänemark .....	1 320 128	10 318 561	9 854 292	+	81 348	+	6,6	+	464 269	+	4,7
Estland .....	137 752	1 106 972	1 061 685	+	1 817	+	1,3	+	45 287	+	4,3
Finnland .....	652 582	5 335 662	5 462 638	+	560	+	0,1	-	126 976	-	2,3
Frankreich .....	6 796 014	65 946 708	68 996 970	-	264 590	-	3,7	-	3 050 262	-	4,4
Griechenland .....	355 418	3 197 478	3 187 557	-	23 527	-	6,2	+	9 921	+	0,3
Irland .....	426 993	3 418 418	3 066 613	+	16 616	+	4,0	+	351 805	+	11,5
Italien .....	3 387 719	35 623 436	37 782 659	-	125 175	-	3,6	-	2 159 223	-	5,7
Kroatien .....	138 161	1 382 382	1 481 222	-	46 719	-	25,3	-	98 840	-	6,7
Lettland .....	117 514	933 991	973 408	-	44	+	0,0	-	39 417	-	4,0
Litauen .....	202 320	1 595 523	1 534 436	-	16 517	-	7,5	+	61 087	+	4,0
Luxemburg .....	420 791	3 673 894	3 707 192	+	18 453	+	4,6	-	33 298	-	0,9
Malta .....	26 241	224 541	208 758	-	114	-	0,4	+	15 783	+	7,6
Niederlande .....	5 563 638	46 926 993	47 366 606	-	118 490	-	2,1	-	439 613	-	0,9
Österreich .....	4 550 887	37 026 236	37 829 416	+	21 639	+	0,5	-	803 180	-	2,1
Polen .....	3 476 775	27 577 548	27 909 160	-	72 635	-	2,0	-	331 612	-	1,2
Portugal .....	429 072	4 181 735	4 164 925	-	39 033	-	8,3	+	16 810	+	0,4
Rumänien .....	789 643	6 215 872	6 044 969	+	46 000	+	6,2	+	170 903	+	2,8
Schweden .....	1 636 629	13 640 075	14 276 123	-	112 239	-	6,4	-	636 048	-	4,5
Slowakei .....	874 200	6 931 854	7 053 858	+	2 975	+	0,3	-	122 004	-	1,7
Slowenien .....	321 033	2 770 408	2 564 287	+	16 482	+	5,4	+	206 121	+	8,0
Spanien .....	2 023 746	20 720 279	21 092 302	-	64 316	-	3,1	-	372 023	-	1,8
Tschechische Republik .....	2 540 535	20 283 829	21 028 909	-	90 718	-	3,4	-	745 080	-	3,5
Ungarn .....	1 356 155	11 487 037	10 960 367	-	2 535	-	0,2	+	526 670	+	4,8
Vereinigtes Königreich .....	5 860 316	50 055 749	49 446 120	-	564 207	-	8,8	+	609 629	+	1,2
Zypern .....	47 059	469 400	444 063	-	9 382	-	16,6	+	25 337	+	5,7
Albanien .....	10 846	94 673	130 235	-	4 345	-	28,6	-	35 562	-	27,3
Andorra .....	3 489	23 172	20 872	+	1 726	+	97,9	+	2 300	+	11,0
Belarus .....	203 903	1 569 526	1 462 997	-	30 783	-	13,1	+	106 529	+	7,3
Bosnien und Herzegowina .....	58 427	504 798	504 400	-	4 380	-	7,0	+	398	+	0,1
Färöer .....	2 635	22 919	64 878	-	7 511	-	74,0	-	41 959	-	64,7
Gibraltar .....	7 261	144 971	78 921	+	5 238	+	x	+	66 050	+	83,7
Island .....	24 942	218 711	225 943	-	2 043	-	7,6	-	7 232	-	3,2
Kosovo .....	12 077	86 843	101 635	-	52	-	0,4	-	14 792	-	14,6
Liechtenstein .....	46 584	406 849	362 454	+	2 753	+	6,3	+	44 395	+	12,2
Ehemalige jugoslaw. Republik Mazedonien .....	37 551	355 807	324 672	-	8 197	-	17,9	+	31 135	+	9,6
Republik Moldau .....	29 654	249 586	236 185	-	3 411	-	10,3	+	13 401	+	5,7
Montenegro .....	7 984	51 879	50 305	+	1 122	+	16,4	+	1 574	+	3,1
Norwegen .....	685 387	5 596 528	5 718 796	-	43 953	-	6,0	-	122 268	-	2,1
Russische Föderation .....	3 065 512	24 393 110	25 156 801	-	401 382	-	11,6	-	763 691	-	3,0
San Marino .....	1 785	22 430	21 910	-	50	-	2,7	+	520	+	2,4
Schweiz .....	3 706 456	31 739 459	32 936 985	-	271 589	-	6,8	-	1 197 526	-	3,6
Serbien .....	130 238	1 054 236	1 044 877	-	5 913	-	4,3	+	9 359	+	0,9
Türkei .....	1 453 375	14 740 924	13 474 462	-	276 866	-	16,0	+	1 266 462	+	9,4
Ukraine .....	469 072	3 686 680	3 795 073	-	37 688	-	7,4	-	108 393	-	2,9
Vatikanstadt .....	156	1 205	1 224	+	71	+	83,5	-	19	-	1,6
<b>Afrika</b> .....	<b>1 720 449</b>	<b>15 219 743</b>	<b>14 480 120</b>	-	<b>193 920</b>	-	<b>10,1</b>	+	<b>739 623</b>	+	<b>5,1</b>
Ägypten .....	180 823	1 657 460	1 754 907	-	38 602	-	17,6	-	97 447	-	5,6
Algerien .....	154 005	1 351 167	1 185 391	+	4 324	+	2,9	+	165 776	+	14,0
Angola .....	31 311	181 201	242 276	+	1 367	+	4,6	-	61 075	-	25,2
Äquatorialguinea .....	3 024	18 564	17 341	-	963	-	24,2	+	1 223	+	7,1
Äthiopien .....	15 046	112 263	111 041	+	2 257	+	17,6	+	1 222	+	1,1
Benin .....	5 454	67 542	53 012	-	1 465	-	21,2	+	14 530	+	27,4
Botsuana .....	6 203	25 915	29 998	-	129	-	2,0	-	4 083	-	13,6
Britisches Territorium im Indischen Ozean .....	-	2 163	1 279	-	-	-	-	-	884	+	69,1
Burkina Faso .....	4 968	33 704	40 363	-	276	-	5,3	-	6 659	-	16,5
Burundi .....	1 239	11 003	8 798	+	641	+	107,2	+	2 205	+	25,1
Ceuta .....	372	4 388	4 926	-	151	-	28,9	-	538	-	10,9
Cote d'Ivoire .....	9 948	107 205	91 039	-	5 856	-	37,1	+	16 166	+	17,8
Dschibuti .....	1 101	12 740	6 724	+	176	+	19,0	+	6 016	+	89,5
Eritrea .....	794	22 895	9 098	+	168	+	26,8	+	13 797	+	151,6
Gabun .....	9 427	56 749	47 249	+	1 550	+	19,7	+	9 500	+	20,1
Gambia .....	480	5 594	6 028	-	130	-	21,3	-	434	-	7,2
Ghana .....	19 555	220 376	228 972	-	8 953	-	31,4	-	8 596	-	3,8
Guinea .....	1 340	18 679	35 889	-	1 070	-	44,4	-	17 210	-	48,0
Guinea-Bissau .....	167	1 463	950	+	64	+	62,1	+	513	+	54,0
Kamerun .....	8 778	116 189	71 308	-	2 248	-	20,4	+	44 881	+	62,9
Kap Verde .....	363	8 311	4 420	-	112	-	23,6	+	3 891	+	88,0
Kenia .....	21 553	200 533	204 841	-	6 288	-	22,6	-	4 308	-	2,1

## 2.2 Werte nach Erdteilen und Ländern \*)

### 2.2.1 Ausfuhr

Bestimmungsland	2013		2012		Zu- (+) bzw. Abnahme (-)		Zu- (+) bzw. Abnahme (-)	
	August	Januar/August	gegenüber August 2012		gegenüber Januar/August 2012			
	in 1 000 Euro		in 1 000 Euro	%	in 1 000 Euro	%		
Komoren .....	58	4 028	2 299 -	267	- 82,2 +	1 729 +	75,2	
Demokratische Republik Kongo .....	17 880	102 609	78 261 +	12 262	x +	24 348 +	31,1	
Republik Kongo .....	5 900	42 417	42 806 -	2 950	- 33,3 -	389 -	0,9	
Lesotho .....	566	1 916	1 198 +	447	x +	718 +	59,9	
Liberia .....	18 425	55 153	55 106 +	16 972	x +	47 +	0,1	
Libyen .....	68 882	689 120	422 122 +	1 988	+ 3,0 +	266 998 +	63,3	
Madagaskar .....	5 212	28 313	21 912 +	3 740	x +	6 401 +	29,2	
Malawi .....	771	16 005	12 420 -	1 845	- 70,5 +	3 585 +	28,9	
Mali .....	5 530	66 808	55 585 -	1 426	- 20,5 +	11 223 +	20,2	
Marokko .....	105 128	1 115 678	1 066 450 -	58 024	- 35,6 +	49 228 +	4,6	
Mauretanien .....	4 972	86 472	104 689 +	359	+ 7,8 -	18 217 -	17,4	
Mauritius .....	7 068	57 042	61 139 -	3 107	- 30,5 -	4 097 -	6,7	
Mayotte .....	348	2 099	2 578 +	113	+ 48,1 -	479 -	18,6	
Melilla .....	545	4 777	6 195 -	94	- 14,7 -	1 418 -	22,9	
Mosambik .....	10 676	65 214	33 812 +	4 791	+ 81,4 +	31 402 +	92,9	
Namibia .....	7 247	121 327	56 488 -	591	- 7,5 +	64 839 +	114,8	
Niger .....	3 873	22 176	19 683 +	2 173	+ 127,8 +	2 493 +	12,7	
Nigeria .....	117 685	860 609	856 524 +	10 105	+ 9,4 +	4 085 +	0,5	
Ruanda .....	2 469	23 585	21 044 -	357	- 12,6 +	2 541 +	12,1	
Sambia .....	19 753	112 969	54 855 +	14 412	x +	58 114 +	105,9	
Sao Tome und Principe .....	20	844	287 +	6	+ 42,9 +	557	x	
Senegal .....	5 381	53 182	55 053 +	613	+ 12,9 -	1 871 -	3,4	
Seychellen .....	1 345	14 984	7 201 +	272	+ 25,3 +	7 783 +	108,1	
Sierra Leone .....	1 166	14 882	28 784 -	82	- 6,6 -	13 902 -	48,3	
Simbabwe .....	4 720	21 851	39 072 -	2 041	- 30,2 -	17 221 -	44,1	
Somalia .....	552	2 867	1 089 +	289	+ 109,9 +	1 778 +	163,3	
St. Helena .....	0	5	33 -	27	x -	28 -	84,8	
Südafrika .....	694 044	6 102 841	5 933 497 -	121 165	- 14,9 +	169 344 +	2,9	
Sudan .....	21 526	136 591	111 926 +	12 495	+ 138,4 +	24 665 +	22,0	
Südsudan .....	472	7 549	- +	472	x +	7 549	x	
Swasiland .....	1 443	5 752	2 382 +	1 114	x +	3 370 +	141,5	
Vereinigte Republik Tansania .....	11 959	104 078	126 023 -	3 200	- 21,1 -	21 945 -	17,4	
Togo .....	6 611	35 617	31 959 +	2 686	+ 68,4 +	3 658 +	11,4	
Tschad .....	1 097	9 161	12 786 -	1 358	- 55,3 -	3 625 -	28,4	
Tunesien .....	86 173	945 963	927 849 -	18 133	- 17,4 +	18 114 +	2,0	
Uganda .....	4 843	48 348	69 340 -	8 929	- 64,8 -	20 992 -	30,3	
Westsahara .....	-	23	-	-	- +	23	x	
Zentralafrikanische Republik .....	158	784	1 823 +	63	+ 66,3 -	1 039 -	57,0	
<b>Amerika .....</b>	<b>10 674 587</b>	<b>86 309 558</b>	<b>85 798 914 -</b>	<b>816 119 -</b>	<b>- 7,1 +</b>	<b>510 644 +</b>	<b>0,6</b>	
Amerikanische Jungferinseln .....	10	456	796 -	64	- 86,5 -	340 -	42,7	
Anguilla .....	2	5 713	579 +	2	x +	5 134	x	
Antigua und Barbuda .....	781	19 108	5 299 +	665	x +	13 809 +	260,6	
Argentinien .....	241 474	1 929 736	1 817 097 -	32 011	- 11,7 +	112 639 +	6,2	
Aruba .....	642	4 726	5 276 +	278	+ 76,4 -	550 -	10,4	
Bahamas .....	1 767	76 435	121 812 -	45 040	- 96,2 -	45 377 -	37,3	
Barbados .....	970	8 281	7 948 +	28	+ 3,0 +	333 +	4,2	
Belize .....	1 800	14 601	128 445 +	582	+ 47,8 -	113 844 -	88,6	
Bermuda .....	280	619 321	2 944 -	219	- 43,9 +	616 377	x	
Bolivien .....	15 400	84 872	60 376 +	5 495	+ 55,5 +	24 496 +	40,6	
Bonaire, Saba, St. Eustatius .....	12	307	- +	12	x +	307	x	
Brasilien .....	957 955	7 752 353	8 061 830 +	22 376	+ 2,4 -	309 477 -	3,8	
Britische Jungferinseln .....	7 837	31 543	70 694 +	6 375	x -	39 151 -	55,4	
Chile .....	243 407	1 989 070	1 655 810 +	17 788	+ 7,9 +	333 260 +	20,1	
Costa Rica .....	13 484	113 340	122 658 -	1 353	- 9,1 -	9 318 -	7,6	
Curacao .....	1 150	13 485	- +	1 150	x +	13 485	x	
Dominica .....	21	447	1 004 -	43	- 67,2 -	557 -	55,5	
Dominikanische Republik .....	17 270	116 960	113 940 +	4 807	+ 38,6 +	3 020 +	2,7	
Ecuador .....	35 758	264 243	341 805 -	3 181	- 8,2 -	77 562 -	22,7	
El Salvador .....	10 789	66 704	267 417 -	85 547	- 88,8 -	200 713 -	75,1	
Falklandinseln .....	3	102	252 +	3	x -	150 -	59,5	
Grenada .....	67	1 934	2 006 +	12	+ 21,8 -	72 -	3,6	
Grönland .....	391	3 579	3 787 -	550	- 58,4 -	208 -	5,5	
Guatemala .....	15 932	137 605	136 710 -	1 232	- 7,2 +	895 +	0,7	
Guyana .....	463	9 454	5 754 -	5	- 1,1 +	3 700 +	64,3	
Haiti .....	681	8 787	6 889 +	152	+ 28,7 +	1 898 +	27,6	
Honduras .....	9 609	81 182	86 478 -	7 144	- 42,6 -	5 296 -	6,1	
Jamaika .....	3 061	26 541	25 647 +	12	+ 0,4 +	894 +	3,5	
Kaimaninseln .....	397	128 621	38 658 -	1 249	- 75,9 +	89 963 +	232,7	
Kanada .....	728 978	6 153 025	6 176 023 -	72 650	- 9,1 -	22 998 -	0,4	
Kolumbien .....	116 189	979 032	1 124 350 -	2 717	- 2,3 -	145 318 -	12,9	
Kuba .....	18 825	124 885	115 523 +	4 171	+ 28,5 +	9 362 +	8,1	

## 2.2 Werte nach Erdteilen und Ländern \*)

### 2.2.1 Ausfuhr

Bestimmungsland	2013		2012		Zu- (+) bzw. Abnahme (-)		Zu- (+) bzw. Abnahme (-)				
	August	Januar/August	gegenüber August 2012		gegenüber Januar/August 2012						
	in 1 000 Euro		in 1 000 Euro	%	in 1 000 Euro	%					
Mexiko .....	650 975	6 085 739	5 896 480	-	230 004	-	26,1	+	189 259	+	3,2
Montserrat .....	4	63	156	+	4		x	-	93	-	59,6
Nicaragua .....	1 905	24 897	20 030	-	981	-	34,0	+	4 867	+	24,3
Niederländische Antillen .....	-	-	18 378	-	1 719		x	-	18 378		x
Panama .....	38 240	281 729	204 032	+	9 215	+	31,7	+	77 697	+	38,1
Paraguay .....	10 298	85 187	81 213	-	3 695	-	26,4	+	3 974	+	4,9
Peru .....	75 512	590 028	637 905	+	6 332	+	9,2	-	47 877	-	7,5
St. Barthelemy .....	10	233	-	+	10		x	+	233		x
St. Kitts und Nevis .....	19 959	69 343	6 237	+	19 823		x	+	63 106		x
St. Lucia .....	143	1 987	3 146	-	91	-	38,9	-	1 159	-	36,8
St. Martin .....	339	2 286	-	+	339		x	+	2 286		x
St. Pierre und Miquelon .....	30	63	19	+	30		x	+	44		x
St. Vincent und die Grenadinen .....	125	842	1 002	+	7	+	5,9	-	160	-	16,0
Suriname .....	6 485	22 240	15 003	+	5 287		x	+	7 237	+	48,2
Trinidad und Tobago .....	8 167	77 974	87 667	-	3 105	-	27,5	-	9 693	-	11,1
Turks- und Caicosinseln .....	41	601	566	-	94	-	69,6	+	35	+	6,2
Uruguay .....	21 750	233 397	285 944	-	44 633	-	67,2	-	52 547	-	18,4
Venezuela .....	79 623	483 286	629 945	-	22 878	-	22,3	-	146 659	-	23,3
Vereinigte Staaten .....	7 315 576	57 583 215	57 403 384	-	360 869	-	4,7	+	179 831	+	0,3
<b>Asien .....</b>	<b>14 755 814</b>	<b>117 540 066</b>	<b>119 648 644</b>	-	<b>762 411</b>	-	<b>4,9</b>	-	<b>2 108 578</b>	-	<b>1,8</b>
Afghanistan .....	12 880	112 205	217 966	-	18 778	-	59,3	-	105 761	-	48,5
Armenien .....	10 605	87 678	82 566	-	1 202	-	10,2	+	5 112	+	6,2
Aserbaidschan .....	76 613	536 296	504 782	+	12 925	+	20,3	+	31 514	+	6,2
Bahrain .....	32 499	250 526	261 771	-	215	-	0,7	-	11 245	-	4,3
Bangladesch .....	38 142	302 378	251 560	+	3 870	+	11,3	+	50 818	+	20,2
Besetzte palästinensische Gebiete .....	2 801	35 292	33 522	-	397	-	12,4	+	1 770	+	5,3
Bhutan .....	113	1 205	1 392	-	193	-	63,1	-	187	-	13,4
Brunei Darussalam .....	4 088	41 774	31 113	-	386	-	8,6	+	10 661	+	34,3
Volksrepublik China .....	5 679 547	44 092 312	45 839 255	+	165 524	+	3,0	-	1 746 943	-	3,8
Georgien .....	30 865	216 080	281 135	-	7 782	-	20,1	-	65 055	-	23,1
Hongkong .....	447 846	3 799 243	3 959 806	-	62 129	-	12,2	-	160 563	-	4,1
Indien .....	663 275	6 262 875	7 118 715	-	227 201	-	25,5	-	855 840	-	12,0
Indonesien .....	203 032	2 158 952	1 933 733	-	51 706	-	20,3	+	225 219	+	11,6
Irak .....	99 942	930 029	815 164	-	63 493	-	38,8	+	114 865	+	14,1
Islamische Republik Iran .....	136 964	1 177 228	1 583 244	-	94 338	-	40,8	-	406 016	-	25,6
Israel .....	280 801	2 344 113	2 542 031	-	18 523	-	6,2	-	197 918	-	7,8
Japan .....	1 464 364	10 997 424	11 441 830	+	32 520	+	2,3	-	444 406	-	3,9
Jemen .....	10 582	110 926	81 933	+	528	+	5,3	+	28 993	+	35,4
Jordanien .....	54 702	460 460	645 503	+	2 694	+	5,2	-	185 043	-	28,7
Kambodscha .....	2 721	38 928	26 823	-	1 196	-	30,5	+	12 105	+	45,1
Kasachstan .....	158 821	1 477 548	1 228 678	+	3 429	+	2,2	+	248 870	+	20,3
Katar .....	99 942	820 378	763 127	-	1 370	-	1,4	+	57 251	+	7,5
Kirgisische Republik .....	7 202	61 055	60 246	-	397	-	5,2	+	809	+	1,3
Demokratische Volksrepublik Korea .....	5 152	9 075	18 806	-	130	-	2,5	-	9 731	-	51,7
Republik Korea .....	1 114 295	9 486 017	8 741 128	-	25 384	-	2,2	+	744 889	+	8,5
Kuwait .....	135 761	891 443	781 682	+	23 334	+	20,8	+	109 761	+	14,0
Demokratische Volksrepublik Laos .....	3 938	18 927	18 296	+	2 940		x	+	631	+	3,4
Libanon .....	64 425	535 671	591 974	-	1 743	-	2,6	-	56 303	-	9,5
Macau .....	4 615	136 654	40 475	-	1 254	-	21,4	+	96 179	+	237,6
Malaysia .....	354 305	3 253 463	3 382 096	-	101 780	-	22,3	-	128 633	-	3,8
Malediven .....	1 514	12 293	16 937	-	91	-	5,7	-	4 644	-	27,4
Mongolei .....	20 778	113 156	105 927	+	3 119	+	17,7	+	7 229	+	6,8
Myanmar .....	8 527	86 271	59 484	+	302	+	3,7	+	26 787	+	45,0
Nepal .....	1 957	15 446	12 977	+	713	+	57,3	+	2 469	+	19,0
Oman .....	66 412	522 738	537 293	-	29 251	-	30,6	-	14 555	-	2,7
Pakistan .....	64 536	543 407	599 357	-	3 169	-	4,7	-	55 950	-	9,3
Philippinen .....	220 161	1 036 296	1 003 234	+	117 011	+	113,4	+	33 062	+	3,3
Saudi-Arabien .....	751 040	6 185 702	5 538 259	+	61 086	+	8,9	+	647 443	+	11,7
Singapur .....	550 428	4 225 026	4 480 925	+	8 139	+	1,5	-	255 899	-	5,7
Sri Lanka .....	17 560	181 025	140 476	-	12 829	-	42,2	+	40 549	+	28,9
Arabische Republik Syrien .....	4 043	48 259	175 249	-	3 567	-	46,9	-	126 990	-	72,5
Tadschikistan .....	2 228	21 048	20 813	-	1 063	-	32,3	+	235	+	1,1
Taiwan .....	496 901	3 932 331	3 853 198	-	38 096	-	7,1	+	79 133	+	2,1
Thailand .....	319 709	2 686 495	2 741 366	-	94 547	-	22,8	-	54 871	-	2,0
Timor-Leste .....	15	80	353	-	3	-	16,7	-	273	-	77,3
Turkmenistan .....	25 962	254 869	201 348	-	9 999	-	27,8	+	53 521	+	26,6
Usbekistan .....	30 713	278 009	231 771	+	6 641	+	27,6	+	46 238	+	19,9
Vereinigte Arabische Emirate .....	741 885	5 504 845	5 566 168	-	213 653	-	22,4	-	61 323	-	1,1
Vietnam .....	230 607	1 246 615	1 083 157	-	121 321	-	34,5	+	163 458	+	15,1
<b>Australien und Ozeanien .....</b>	<b>830 448</b>	<b>6 729 950</b>	<b>7 361 585</b>	-	<b>165 031</b>	-	<b>16,6</b>	-	<b>631 635</b>	-	<b>8,6</b>
Amerikanische Überseeinseln, kleinere .....	173	825	47 635	+	163		x	-	46 810	-	98,3



## 2.2 Werte nach Erdteilen und Ländern \*)

### 2.2.1 Ausfuhr

Bestimmungsland	2013		2012		Zu- (+) bzw. Abnahme (-)		Zu- (+) bzw. Abnahme (-)	
	August	Januar/August	gegenüber August 2012		gegenüber Januar/August 2012			
	in 1 000 Euro		in 1 000 Euro	%	in 1 000 Euro	%		
Amerikanisch-Samoa .....	-	49	72 -	22	x -	23 -	31,9	
Antarktis .....	2	297	177 -	33	- 94,3 +	120 +	67,8	
Australien .....	713 468	5 840 854	6 396 623 -	150 772	- 17,4 -	555 769 -	8,7	
Bouvetinsel .....	-	7	-	-	- +	7	x	
Cookinseln .....	21	70	436 -	59	- 73,8 -	366 -	83,9	
Fidschi .....	677	5 513	3 389 +	276	+ 68,8 +	2 124 +	62,7	
Französische Südgebiete .....	306	2 705	3 756 -	565	- 64,9 -	1 051 -	28,0	
Französisch-Polynesien .....	1 902	13 647	14 895 -	25	- 1,3 -	1 248 -	8,4	
Guam .....	1 267	3 003	2 402 +	757	+ 148,4 +	601 +	25,0	
Heard und McDonaldinseln .....	-	-	-	-	-	-	-	
Kiribati .....	-	80	28 -	20	x +	52 +	185,7	
Kokosinseln (Keelinginseln) .....	-	-	-	-	-	-	-	
Marshallinseln .....	15 303	140 250	120 531 +	11 634	+ 317,1 +	19 719 +	16,4	
Föderierte Staaten von Mikronesien .....	93	114	- +	93	x +	114	x	
Nauru .....	2	2	2 +	0	+ 0,0 +	0 +	0,0	
Neukaledonien .....	4 660	30 815	31 187 -	317	- 6,4 -	372 -	1,2	
Neuseeland .....	89 925	673 352	686 229 -	2 732	- 2,9 -	12 877 -	1,9	
Niue .....	-	-	-	-	-	-	-	
Nördliche Marianen .....	62	540	817 +	42	+ 210,0 -	277 -	33,9	
Norfolkinsel .....	-	64	46 -	4	x +	18 +	39,1	
Palau .....	-	39	1	-	- +	38	x	
Papua-Neuguinea .....	1 057	14 665	52 308 -	24 555	- 95,9 -	37 643 -	72,0	
Pitcairnsinseln .....	6	60	- +	6	x +	60	x	
Salomonen .....	1	160	301 -	6	- 85,7 -	141 -	46,8	
Samoa .....	24	92	99 +	15	+ 166,7 -	7 -	7,1	
Südgeorgien und die Südlichen Sandwichinseln .....	-	12	-	-	x +	12	x	
Tokelau .....	39	325	48 +	7	+ 21,9 +	277	x	
Tonga .....	1 450	1 796	330 +	1 139	x +	1 466	x	
Tuvalu .....	-	-	-	-	x	-	x	
Vanuatu .....	10	542	149 -	19	- 65,5 +	393	x	
Wallis und Futuna .....	-	72	124 -	34	x -	52 -	41,9	
Weihnachtsinsel .....	-	-	-	-	-	-	-	
<b>Verschiedenes .....</b>	<b>273 390</b>	<b>1 311 461</b>	<b>2 278 673 -</b>	<b>340 644</b>	<b>- 55,5 -</b>	<b>967 212 -</b>	<b>42,4</b>	
Schiffs- und Luftfahrzeugbedarf .....	272 477	1 298 870	2 277 978 -	341 489	- 55,6 -	979 108 -	43,0	
Hohe See .....	16	42	-	16	x	42	x	
<b>Insgesamt ...</b>	<b>84 977 742</b>	<b>723 345 596</b>	<b>733 717 038 -</b>	<b>5 174 340</b>	<b>- 5,7 -</b>	<b>10 371 442 -</b>	<b>1,4</b>	

\*) Außenhandelsergebnisse nach Ländern können über Genesis-Online abgerufen werden (Tabellen 51000-0003 jährlich, 51000-0004 monatlich bzw. Zeitreihen 51000BJ002 jährlich, 51000BM002 monatlich).

## 2.2 Werte nach Erdteilen und Ländern \*)

### 2.2.2 Einfuhr

Ursprungsland	2013		2012		Zu- (+) bzw. Abnahme (-)		Zu- (+) bzw. Abnahme (-)				
	August	Januar/August	gegenüber		gegenüber		gegenüber				
	in 1 000 Euro		in 1 000 Euro	%	in 1 000 Euro	%	in 1 000 Euro	%			
<b>Europa</b> .....	<b>49 643 214</b>	<b>420 284 921</b>	<b>420 536 949</b>	<b>+</b>	<b>919 049</b>	<b>+</b>	<b>1,9</b>	<b>-</b>	<b>252 028</b>	<b>-</b>	<b>0,1</b>
Belgien .....	3 034 530	25 976 741	25 313 815	+	45 787	+	1,5	+	662 926	+	2,6
Bulgarien .....	212 732	1 726 778	1 477 199	+	35 543	+	20,1	+	249 579	+	16,9
Dänemark .....	1 006 753	7 410 781	7 547 066	+	37 301	+	3,8	-	136 285	-	1,8
Estland .....	41 376	312 942	324 395	+	6 149	+	17,5	-	11 453	-	3,5
Finnland .....	599 554	4 074 968	4 233 295	+	35	+	0,0	-	158 327	-	3,7
Frankreich .....	4 569 545	43 021 367	43 212 020	-	485 708	-	9,6	-	190 653	-	0,4
Griechenland .....	128 248	1 173 193	1 201 565	-	8 381	-	6,1	-	28 372	-	2,4
Irland .....	661 644	6 073 448	6 696 320	-	114 282	-	14,7	-	622 872	-	9,3
Italien .....	3 283 749	31 476 562	32 586 201	-	51 824	-	1,6	-	1 109 639	-	3,4
Kroatien .....	52 344	576 477	594 812	-	11 124	-	17,5	-	18 335	-	3,1
Lettland .....	52 779	418 239	430 892	-	8 846	-	14,4	-	12 653	-	2,9
Litauen .....	111 222	1 179 737	1 168 231	-	40 527	-	26,7	+	11 506	+	1,0
Luxemburg .....	245 497	1 950 599	1 889 615	+	22 791	+	10,2	+	60 984	+	3,2
Malta .....	32 476	247 821	225 174	+	6 005	+	22,7	+	22 647	+	10,1
Niederlande .....	7 223 140	59 476 803	56 939 533	+	57 752	+	0,8	+	2 537 270	+	4,5
Österreich .....	2 879 810	24 434 497	24 336 304	+	46 535	+	1,6	+	98 193	+	0,4
Polen .....	2 895 545	23 151 440	21 750 671	+	191 957	+	7,1	+	1 400 769	+	6,4
Portugal .....	392 444	3 391 891	3 281 122	+	14 876	+	3,9	+	110 769	+	3,4
Rumänien .....	740 659	6 008 314	5 764 785	+	56 849	+	8,3	+	243 529	+	4,2
Schweden .....	1 079 460	9 460 782	9 270 480	-	17 846	-	1,6	+	190 302	+	2,1
Slowakei .....	970 705	7 883 321	7 910 093	+	67 443	+	7,5	-	26 772	-	0,3
Slowenien .....	335 364	3 060 691	3 097 579	-	387	-	0,1	-	36 888	-	1,2
Spanien .....	1 522 788	15 935 052	15 813 807	+	61 245	+	4,2	+	121 245	+	0,8
Tschechische Republik .....	2 634 304	21 397 012	21 708 172	+	122 139	+	4,9	-	311 160	-	1,4
Ungarn .....	1 416 294	12 526 367	12 509 039	-	22 422	-	1,6	+	17 328	+	0,1
Vereinigtes Königreich .....	3 380 490	28 141 834	28 253 903	+	302 732	+	9,8	-	112 069	-	0,4
Zypern .....	8 497	78 378	82 293	-	2 091	-	19,7	-	3 915	-	4,8
Albanien .....	14 352	62 279	50 189	+	10 360	x	x	+	12 090	+	24,1
Andorra .....	84	926	252	-	7	-	7,7	+	674	x	x
Belarus .....	42 249	323 567	630 445	-	28 022	-	39,9	-	306 878	-	48,7
Bosnien und Herzegowina .....	42 874	349 153	323 675	+	2 687	+	6,7	+	25 478	+	7,9
Färöer .....	3 893	17 788	12 774	+	918	+	30,9	+	5 014	+	39,3
Gibraltar .....	15	513	164	-	64	-	81,0	+	349	+	212,8
Island .....	39 281	402 241	428 794	-	11 740	-	23,0	-	26 553	-	6,2
Kosovo .....	717	12 509	9 592	-	3 187	-	81,6	+	2 917	+	30,4
Liechtenstein .....	29 886	275 720	277 347	+	558	+	1,9	-	1 627	-	0,6
Ehemalige jugoslaw. Republik Mazedonien .....	98 424	782 976	631 691	+	25 582	+	35,1	+	151 285	+	23,9
Republik Moldau .....	9 125	75 097	64 591	+	1 137	+	14,2	+	10 506	+	16,3
Montenegro .....	4 144	22 790	13 140	+	1 420	+	52,1	+	9 650	+	73,4
Norwegen .....	1 976 178	15 045 632	17 453 104	-	55 910	-	2,8	-	2 407 472	-	13,8
Russische Föderation .....	3 832 121	26 996 584	28 026 613	+	910 150	+	31,1	-	1 030 029	-	3,7
San Marino .....	432	5 253	4 689	-	23	-	5,1	+	564	+	12,0
Schweiz .....	2 911 683	25 419 119	25 181 411	-	203 145	-	6,5	+	237 708	+	0,9
Serbien .....	94 958	780 918	649 434	+	19 720	+	26,2	+	131 484	+	20,2
Türkei .....	920 032	8 122 645	8 183 686	-	53 290	-	5,5	-	61 041	-	0,7
Ukraine .....	110 557	1 021 322	973 349	-	9 839	-	8,2	+	47 973	+	4,9
Vatikanstadt .....	260	1 854	3 628	+	43	+	19,8	-	1 774	-	48,9
<b>Afrika</b> .....	<b>2 097 307</b>	<b>16 142 238</b>	<b>15 290 732</b>	<b>+</b>	<b>141 842</b>	<b>+</b>	<b>7,3</b>	<b>+</b>	<b>851 506</b>	<b>+</b>	<b>5,6</b>
Ägypten .....	117 648	989 796	1 093 920	+	7 530	+	6,8	-	104 124	-	9,5
Algerien .....	286 802	1 242 590	1 072 545	+	116 221	+	68,1	+	170 045	+	15,9
Angola .....	104	321 679	70 947	-	37 359	-	99,7	+	250 732	x	x
Äquatorialguinea .....	1 470	68 802	48 822	-	12 720	-	89,6	+	19 980	+	40,9
Äthiopien .....	19 511	120 135	131 240	-	5 515	-	22,0	-	11 105	-	8,5
Benin .....	50	723	1 558	-	476	-	90,5	-	835	-	53,6
Botsuana .....	1 838	3 821	365	+	1 796	x	x	+	3 456	x	x
Britisches Territorium im Indischen Ozean .....	-	-	13	-	-	-	-	-	-13	-	x
Burkina Faso .....	1 302	6 617	4 570	+	803	+	160,9	+	2 047	+	44,8
Burundi .....	896	9 053	8 798	-	6	-	0,7	+	255	+	2,9
Ceuta .....	28	625	396	-	117	-	80,7	+	229	+	57,8
Cote d'Ivoire .....	70 070	532 860	569 609	+	24 345	+	53,2	-	36 749	-	6,5
Dschibuti .....	5	24	167	-	15	-	75,0	-	143	-	85,6
Eritrea .....	0	121	80	+	0	x	x	+	41	+	51,3
Gabun .....	1 106	37 647	90 610	-	181	-	14,1	-	52 963	-	58,5
Gambia .....	56	480	220	+	8	+	16,7	+	260	+	118,2
Ghana .....	75 361	238 850	164 426	+	55 711	x	x	+	74 424	+	45,3
Guinea .....	10 178	61 829	73 208	+	782	+	8,3	-	11 379	-	15,5
Guinea-Bissau .....	-	-	-	-	-	-	-	-	-	-	-
Kamerun .....	5 514	31 263	49 733	-	1 658	-	23,1	-	18 470	-	37,1
Kap Verde .....	25	403	267	+	6	+	31,6	+	136	+	50,9
Kenia .....	8 192	78 245	76 355	-	4 407	-	35,0	+	1 890	+	2,5

## 2.2 Werte nach Erdteilen und Ländern \*)

### 2.2.2 Einfuhr

Ursprungsland	2013		2012		Zu- (+) bzw. Abnahme (-)		Zu- (+) bzw. Abnahme (-)	
	August	Januar/August	gegenüber		gegenüber		gegenüber	
	in 1 000 Euro		in 1 000 Euro	%	in 1 000 Euro	%	in 1 000 Euro	%
Komoren .....	282	1 867	1 927	+	172	+ 156,4	60	- 3,1
Demokratische Republik Kongo .....	5 951	81 411	54 051	-	9 957	- 62,6	27 360	+ 50,6
Republik Kongo .....	1 308	14 907	49 881	-	1 145	- 46,7	34 974	- 70,1
Lesotho .....	111	617	205	+	57	+ 105,6	412	+ 201,0
Liberia .....	6 054	31 775	10 144	+	4 107	+ 210,9	21 631	+ 213,2
Libyen .....	530 095	4 143 829	3 267 332	+	117 179	+ 28,4	876 497	+ 26,8
Madagaskar .....	16 604	72 266	62 438	-	1 425	- 7,9	9 828	+ 15,7
Malawi .....	4 559	35 922	50 054	-	209	- 4,4	14 132	- 28,2
Mali .....	236	2 358	3 244	+	95	+ 67,4	886	- 27,3
Marokko .....	45 018	591 268	568 369	-	10 565	- 19,0	22 899	+ 4,0
Mauretanien .....	3 110	70 697	104 793	-	6 713	- 68,3	34 096	- 32,5
Mauritius .....	2 486	24 960	22 947	-	965	- 28,0	2 013	+ 8,8
Mayotte .....	-	5	-	-	-	x	5	x
Melilla .....	-	3	-	-	-	x +	3	x
Mosambik .....	7 143	113 877	94 125	-	4 047	- 36,2	19 752	+ 21,0
Namibia .....	5 002	67 707	57 712	+	1 214	+ 32,0	9 995	+ 17,3
Niger .....	10	224	49	+	8	x +	175	x
Nigeria .....	313 842	2 601 248	2 678 005	+	17 578	+ 5,9	76 757	- 2,9
Ruanda .....	598	5 209	5 462	-	415	- 41,0	253	- 4,6
Sambia .....	1 256	16 823	21 641	-	5 154	- 80,4	4 818	- 22,3
Sao Tome und Principe .....	23	483	60	+	23	x +	423	x
Senegal .....	1 947	10 540	5 910	+	1 187	+ 156,2	4 630	+ 78,3
Seychellen .....	446	2 649	1 113	+	441	x +	1 536	+ 138,0
Sierra Leone .....	484	7 497	7 768	+	411	x -	271	- 3,5
Simbabwe .....	3 975	39 047	37 167	-	1 023	- 20,5	1 880	+ 5,1
Somalia .....	8	599	312	-	9	- 52,9	287	+ 92,0
St. Helena .....	-	0	0	+	0	- +	0	-
Südafrika .....	405 537	3 294 052	3 478 317	-	98 595	- 19,6	184 265	- 5,3
Sudan .....	1 783	11 298	13 411	-	834	- 31,9	2 113	- 15,8
Südsudan .....	4	7	-	+	4	x +	7	x
Swasiland .....	85	9 201	23 017	-	1 183	- 93,3	13 816	- 60,0
Vereinigte Republik Tansania .....	5 859	74 769	108 935	-	9 054	- 60,7	34 166	- 31,4
Togo .....	921	16 519	24 997	-	2 730	- 74,8	8 478	- 33,9
Tschad .....	393	2 103	2 632	+	387	x -	529	- 20,1
Tunesien .....	122 018	981 950	1 010 243	+	4 131	+ 3,5	28 293	- 2,8
Uganda .....	9 840	68 248	65 679	+	4 260	+ 76,3	2 569	+ 3,9
Westsahara .....	-	0	-	-	-	-	-	-
Zentralafrikanische Republik .....	163	740	943	-	137	- 45,7	203	- 21,5
<b>Amerika .....</b>	<b>5 812 110</b>	<b>50 116 767</b>	<b>54 576 617</b>	<b>-</b>	<b>1 273 001</b>	<b>- 18,0</b>	<b>4 459 850</b>	<b>- 8,2</b>
Amerikanische Jungferninseln .....	12	124	107	-	61	- 83,6	17	+ 15,9
Anguilla .....	23	1 324	177	+	23	x +	1 147	x
Antigua und Barbuda .....	18	776	106	-	3	- 14,3	670	x
Argentinien .....	98 032	1 095 007	1 308 106	-	100 035	- 50,5	213 099	- 16,3
Aruba .....	2	29	109	+	2	x -	80	- 73,4
Bahamas .....	25	37 849	9 164	-	190	- 88,4	28 685	x
Barbados .....	66	1 595	1 040	+	0	+ 0,0	555	+ 53,4
Belize .....	56	685	663	-	2	- 3,4	22	+ 3,3
Bermuda .....	11	131	471	-	2	- 15,4	340	- 72,2
Bolivien .....	17 451	81 841	58 638	+	8 355	+ 91,9	23 203	+ 39,6
Bonaire, Saba, St. Eustatius .....	261	300	-	+	261	x +	300	x
Brasilien .....	571 991	5 770 545	7 353 593	-	298 312	- 34,3	1 583 048	- 21,5
Britische Jungferninseln .....	3	284	262	-	241	- 98,8	22	+ 8,4
Chile .....	111 934	1 153 483	1 294 771	-	93 920	- 45,6	141 288	- 10,9
Costa Rica .....	31 414	326 585	314 276	-	3 941	- 11,1	12 309	+ 3,9
Curacao .....	63	525	-	+	63	x +	525	x
Dominica .....	0	79	48	+	0	x +	31	+ 64,6
Dominikanische Republik .....	15 359	111 455	97 977	+	2 292	+ 17,5	13 478	+ 13,8
Ecuador .....	34 177	322 180	362 845	-	9 637	- 22,0	40 665	- 11,2
El Salvador .....	4 437	56 248	65 818	-	456	- 9,3	9 570	- 14,5
Falklandinseln .....	347	533	2 316	+	347	x -	1 783	- 77,0
Grenada .....	105	3 774	2 367	+	47	+ 81,0	1 407	+ 59,4
Grönland .....	1 966	14 551	10 225	+	607	+ 44,7	4 326	+ 42,3
Guatemala .....	5 942	67 441	93 238	-	9 597	- 61,8	25 797	- 27,7
Guyana .....	428	5 668	11 183	-	2 757	- 86,6	5 515	- 49,3
Haiti .....	363	2 220	2 504	+	6	+ 1,7	284	- 11,3
Honduras .....	15 814	237 202	379 017	-	18 026	- 53,3	141 815	- 37,4
Jamaika .....	15 779	56 400	10 439	+	15 435	x +	45 961	x
Kaimaninseln .....	3	144	39	-	13	- 81,3	105	x
Kanada .....	320 435	2 946 409	3 021 921	-	100 194	- 23,8	75 512	- 2,5
Kolumbien .....	172 730	936 029	879 657	+	61 959	+ 55,9	56 372	+ 6,4
Kuba .....	4 938	27 987	30 215	+	1 045	+ 26,8	2 228	- 7,4

## 2.2 Werte nach Erdteilen und Ländern <sup>\*)</sup>

### 2.2.2 Einfuhr

Ursprungsland	2013		2012		Zu- (+) bzw. Abnahme (-)			Zu- (+) bzw. Abnahme (-)			
	August	Januar/August		gegenüber			gegenüber				
	in 1 000 Euro		in 1 000 Euro		August 2012		Januar/August 2012				
				in 1 000 Euro	%		in 1 000 Euro	%			
Mexiko .....	272 913	2 744 092	2 956 380	-	201 172	-	42,4	-	212 288	-	7,2
Montserrat .....	-	4	3	-	-	-	+	1	+	33,3	
Nicaragua .....	2 796	22 314	25 717	-	101	-	3,5	-	3 403	-	13,2
Niederländische Antillen .....	-	-	4 142	-	23	-	x	-	4 142	-	x
Panama .....	3 529	39 454	19 723	+	1 783	+	102,1	+	19 731	+	x
Paraguay .....	32 795	162 334	229 521	-	5 776	-	15,0	-	67 187	-	29,3
Peru .....	69 290	654 938	948 890	-	71 433	-	50,8	-	293 952	-	31,0
St. Barthelemy .....	228	862	-	+	228	-	x	+	862	-	x
St. Kitts und Nevis .....	260	1 935	1 617	+	105	+	67,7	+	318	+	19,7
St. Lucia .....	4	185	64	-	15	-	78,9	+	121	-	x
St. Martin .....	0	71	-	+	0	-	x	+	71	-	x
St. Pierre und Miquelon .....	-	231	-	-	-	-	+	231	-	x	
St. Vincent und die Grenadinen .....	-	0	-	-	-	-	-	0	-	x	
Suriname .....	113	2 703	11 281	-	410	-	78,4	-	8 578	-	76,0
Trinidad und Tobago .....	1 860	49 704	52 015	-	572	-	23,5	-	2 311	-	4,4
Turks- und Caicosinseln .....	18	21	13	+	18	-	x	+	8	+	61,5
Uruguay .....	54 901	258 614	222 588	+	14 761	+	36,8	+	36 026	+	16,2
Venezuela .....	6 463	285 885	364 516	-	33 008	-	83,6	-	78 631	-	21,6
Vereinigte Staaten .....	3 942 755	32 634 017	34 428 855	-	430 441	-	9,8	-	1 794 838	-	5,2
<b>Asien .....</b>	<b>13 875 402</b>	<b>106 877 960</b>	<b>112 217 474</b>	-	<b>1 435 680</b>	-	<b>9,4</b>	-	<b>5 339 514</b>	-	<b>4,8</b>
Afghanistan .....	963	4 734	12 839	+	220	+	29,6	-	8 105	-	63,1
Armenien .....	5142	46425	73194	-	4 524	-	46,8	-	26 769	-	36,6
Aserbaidshon .....	224 453	1 571 224	917 154	+	65 879	+	41,5	+	654 070	+	71,3
Bahrain .....	3 511	32 434	24 587	+	1 445	+	69,9	+	7 847	+	31,9
Bangladesch .....	357 794	2 381 599	2 213 436	-	11 364	-	3,1	+	168 163	+	7,6
Besetzte palästinensische Gebiete .....	70	345	243	+	62	-	x	+	102	+	42,0
Bhutan .....	660	3 703	1 070	+	556	-	x	+	2 633	-	x
Brunei Darussalam .....	106	1 238	2 345	-	477	-	81,8	-	1 107	-	47,2
Volksrepublik China .....	6 489 603	48 408 304	51 904 247	-	787 966	-	10,8	-	3 495 943	-	6,7
Georgien .....	3 910	56 946	103 798	-	48 452	-	92,5	-	46 852	-	45,1
Hongkong .....	113 584	971 952	1 005 641	-	24 540	-	17,8	-	33 689	-	3,4
Indien .....	588 810	4 769 701	4 899 877	-	45 396	-	7,2	-	130 176	-	2,7
Indonesien .....	320 593	2 451 598	2 598 416	+	2 562	+	0,8	-	146 818	-	5,7
Irak .....	28 874	174 367	323 291	-	119 532	-	80,5	-	148 924	-	46,1
Islamische Republik Iran .....	18 641	187 268	249 124	+	234	+	1,3	-	61 856	-	24,8
Israel .....	119 022	1 131 957	1 156 238	-	18 478	-	13,4	-	24 281	-	2,1
Japan .....	1 542 922	12 980 505	14 787 168	-	198 861	-	11,4	-	1 806 663	-	12,2
Jemen .....	66	3 327	3 799	-	710	-	91,5	-	472	-	12,4
Jordanien .....	1 069	13 453	11 576	-	142	-	11,7	+	1 877	+	16,2
Kambodscha .....	81 891	555 215	434 179	+	9 362	+	12,9	+	121 036	+	27,9
Kasachstan .....	471 153	2 685 898	2 571 327	+	176 350	+	59,8	+	114 571	+	4,5
Katar .....	5 838	149 550	640 663	-	84 442	-	93,5	-	491 113	-	76,7
Kirgisische Republik .....	480	9 057	10 695	-	603	-	55,7	-	1 638	-	15,3
Demokratische Volksrepublik Korea .....	2 057	8 001	6 216	+	850	+	70,4	+	1 785	+	28,7
Republik Korea .....	630 298	5 528 801	5 850 944	-	169 422	-	21,2	-	322 143	-	5,5
Kuwait .....	97 092	296 440	77 609	+	51 861	+	114,7	+	218 831	+	x
Demokratische Volksrepublik Laos .....	7 537	47 516	36 999	+	2 008	+	36,3	+	10 517	+	28,4
Libanon .....	5 799	30 833	33 385	+	985	+	20,5	-	2 552	-	7,6
Macau .....	1 241	23 658	35 757	-	3 196	-	72,0	-	12 099	-	33,8
Malaysia .....	461 444	3 705 068	3 705 084	+	22 553	+	5,1	-	16	+	0,0
Malediven .....	885	6 958	7 900	-	101	-	10,2	-	942	-	11,9
Mongolei .....	1 393	7 973	7 129	+	101	+	7,8	+	844	+	11,8
Myanmar .....	6 671	33 823	31 643	-	1 714	-	20,4	+	2 180	+	6,9
Nepal .....	2 319	17 998	20 766	-	1 236	-	34,8	-	2 768	-	13,3
Oman .....	3 742	32 661	31 122	+	317	+	9,3	+	1 539	+	4,9
Pakistan .....	98 101	725 610	694 026	+	6 271	+	6,8	+	31 584	+	4,6
Philippinen .....	198 257	1 502 104	1 600 760	+	24 967	+	14,4	-	98 656	-	6,2
Saudi-Arabien .....	189 914	1 058 184	1 155 630	+	9 584	+	5,3	-	97 446	-	8,4
Singapur .....	377 033	3 400 956	3 373 709	-	141 082	-	27,2	+	27 247	+	0,8
Sri Lanka .....	39 323	304 344	329 756	-	5 601	-	12,5	-	25 412	-	7,7
Arabische Republik Syrien .....	874	12 953	64 208	-	5 159	-	85,5	-	51 255	-	79,8
Tadschikistan .....	424	2 923	1 857	+	358	-	x	+	1 066	+	57,4
Taiwan .....	497 431	4 183 715	4 519 553	-	69 633	-	12,3	-	335 838	-	7,4
Thailand .....	349 943	2 824 892	2 689 731	-	1 113	-	0,3	+	135 161	+	5,0
Timor-Leste .....	32	3 491	2 265	-	480	-	93,8	+	1 226	+	54,1
Turkmenistan .....	1 120	6 585	71 851	-	106	-	8,6	-	65 266	-	90,8
Usbekistan .....	1 802	14 792	14 899	+	45	+	2,6	-	107	-	0,7
Vereinigte Arabische Emirate .....	47 290	564 928	521 756	-	9 719	-	17,0	+	43 172	+	8,3
Vietnam .....	474 225	3 941 953	3 388 012	-	58 201	-	10,9	+	553 941	+	16,4
<b>Australien und Ozeanien .....</b>	<b>293 870</b>	<b>2 490 610</b>	<b>2 892 752</b>	-	<b>35 743</b>	-	<b>10,8</b>	-	<b>402 142</b>	-	<b>13,9</b>
Amerikanische Überseeinseln, kleinere .....	-	64	13	-	13	-	x	-	51	-	x

## 2.2 Werte nach Erdteilen und Ländern \*)

### 2.2.2 Einfuhr

Ursprungsland	2013		2012	Zu- (+) bzw. Abnahme (-)		Zu- (+) bzw. Abnahme (-)	
	August	Januar/August		gegenüber		gegenüber	
	in 1 000 Euro			in 1 000 Euro	%	in 1 000 Euro	%
Amerikanisch-Samoa .....	-	-	115	-	-	115	x
Antarktis .....	170	464	880 +	170	x -	416	- 47,3
Australien .....	212 375	1 895 118	2 177 301 -	27 624	- 11,5 -	282 183	- 13,0
Bouvetinsel .....	-	-	-	-	-	-	-
Cookinseln .....	-	7	0	-	- +	7	x
Fidschi .....	179	1 766	1 699 -	150	- 45,6 +	67	+ 3,9
Französische Südgebiete .....	0	3	77 +	0	x -	74	- 96,1
Französisch-Polynesien .....	356	1 904	2 292 +	71	+ 24,9 -	388	- 16,9
Guam .....	-	195	-	-	-	195	x
Heard und McDonaldinseln .....	518	518	-	518	x	518	x
Kiribati .....	-	5	23 -	7	x -	18	- 78,3
Kokosinseln (Keelinginseln) .....	-	-	-	-	-	-	-
Marshallinseln .....	4	76	18 -	6	- 60,0 +	58	x
Föderierte Staaten von Mikronesien .....	4	33	41 -	8	- 66,7 -	8	- 19,5
Nauru .....	-	-	0	-	- +	0	-
Neukaledonien .....	23	300	232 -	6	- 20,7 +	68	+ 29,3
Neuseeland .....	55 244	404 932	419 755 -	5 996	- 9,8 -	14 823	- 3,5
Niue .....	-	3	6 +	0	x -	3	- 50,0
Nördliche Marianen .....	-	-	-	-	-	-	-
Norfolkinsel .....	-	-	-	-	-	-	-
Palau .....	-	63	84 -	9	x -	21	- 25,0
Papua-Neuguinea .....	23 645	175 555	285 595 -	3 039	- 11,4 -	110 040	- 38,5
Pitcairniseln .....	0	7	- +	0	x +	7	x
Salomonen .....	1 319	9 260	4 362 +	390	+ 42,0 +	4 898	+ 112,3
Samoa .....	29	197	104	0	0	93	+ 89,4
Südgeorgien und die Südlichen Sandwichinseln .....	-	-	-	-	-	-	-
Tokelau .....	-	49	0	-	- +	49	x
Tonga .....	-	-	2	-	-	- 2	x
Tuvalu .....	-	7	0	0	-	7	-
Vanuatu .....	0	41	138 -	38	x -	97	- 70,3
Wallis und Futuna .....	-	-	-	-	-	-	-
Weihnachtsinsel .....	4	43	15 +	4	x +	28	x
<b>Verschiedenes</b> .....	-	-	-	-	-	-	-
Schiffs- und Luftfahrzeugbedarf .....	-	-	-	-	-	-	-
Hohe See .....	-	-	-	-	-	-	-
<b>Insgesamt ...</b>	<b>71 721 900</b>	<b>595 912 492</b>	<b>605 514 534 -</b>	<b>1 683 532</b>	<b>- 2,3 -</b>	<b>9 602 042</b>	<b>- 1,6</b>

\*) Außenhandelsergebnisse nach Ländern können über Genesis-Online abgerufen werden (Tabellen 51000-0003 jährlich, 51000-0004 monatlich bzw. Zeitreihen 51000BJ002 jährlich, 51000BM002 monatlich).

### Die 10 wichtigsten Handelspartner

Januar / August 2013

Umsatz (Einfuhr + Ausfuhr)

in Milliarden Euro

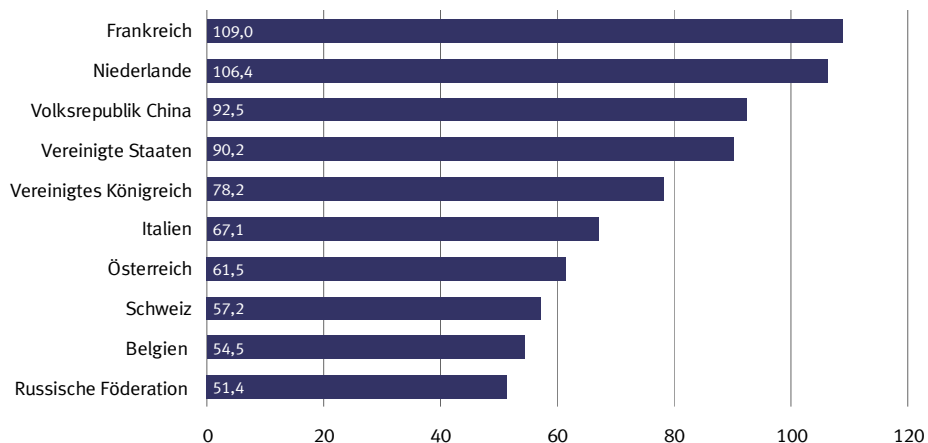

### Die 10 wichtigsten Handelspartner

Januar / August 2013

Ausfuhr

in Milliarden Euro

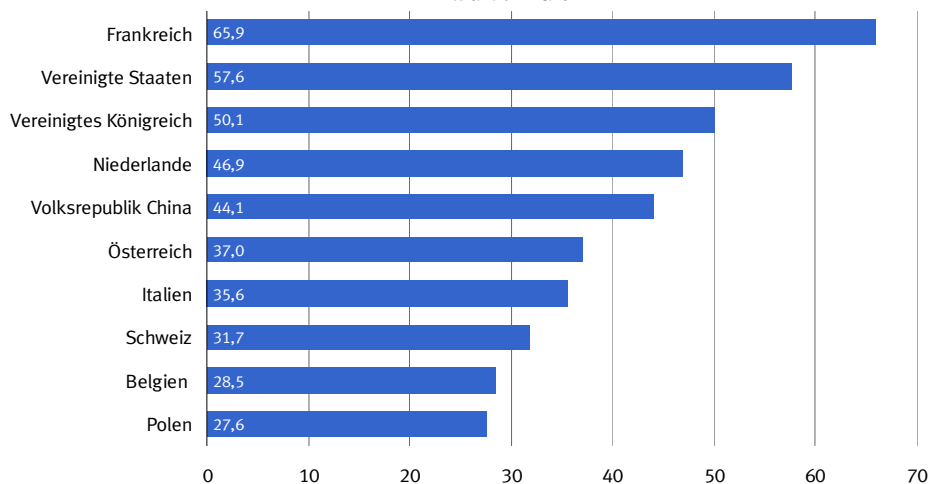

### Die 10 wichtigsten Handelspartner

Januar / August 2013

Einfuhr

in Milliarden Euro

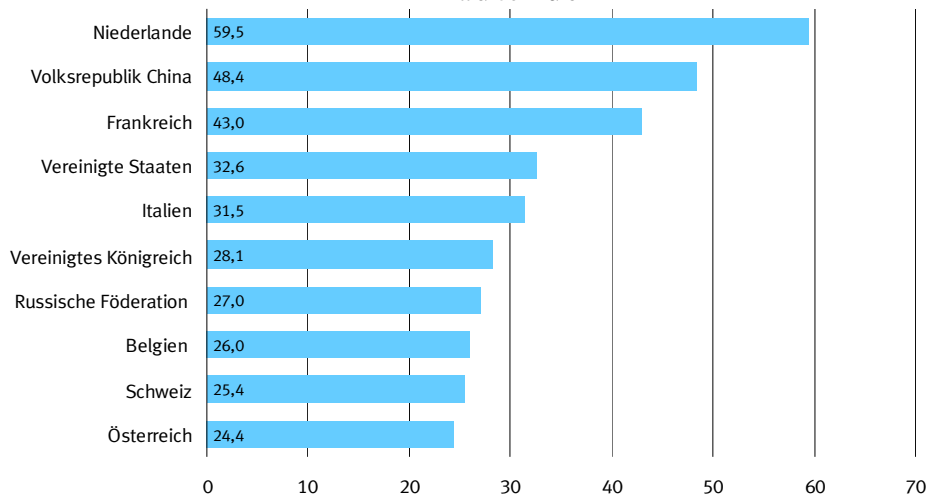

## 2.3 Rangfolge der Handelspartner im Außenhandel der Bundesrepublik Deutschland \*)

Januar / August 2013

Rang	Ausfuhr		Einfuhr		Umsatz		Außenhandelssaldo	
	Land	in 1 000 Euro	Land	in 1 000 Euro	Land	in 1 000 Euro	Land	in 1 000 Euro
001	Frankreich	65 946 708	Niederlande	59 476 803	Frankreich	108 968 075	Vereinigte Staaten	+ 24 949 198
002	Vereinigte Staaten	57 583 215	Volksrepublik China	48 408 304	Niederlande	106 403 796	Frankreich	+ 22 925 341
003	Vereinigtes Königreich	50 055 749	Frankreich	43 021 367	Volksrepublik China	92 500 616	Vereinigtes Königreich	+ 21 913 915
004	Niederlande	46 926 993	Vereinigte Staaten	32 634 017	Vereinigte Staaten	90 217 232	Österreich	+ 12 591 739
005	Volksrepublik China	44 092 312	Italien	31 476 562	Vereinigtes Königreich	78 197 583	Türkei	+ 6 618 279
006	Österreich	37 026 236	Vereinigtes Königreich	28 141 834	Italien	67 099 998	Schweiz	+ 6 320 340
007	Italien	35 623 436	Russische Föderation	26 996 584	Österreich	61 460 733	Saudi-Arabien	+ 5 127 518
008	Schweiz	31 739 459	Belgien	25 976 741	Schweiz	57 158 578	Vereinigte Arabische Emirate	+ 4 939 917
009	Belgien	28 495 807	Schweiz	25 419 119	Belgien	54 472 548	Spanien	+ 4 785 227
010	Polen	27 577 548	Österreich	24 434 497	Russische Föderation	51 389 694	Polen	+ 4 426 108
011	Russische Föderation	24 393 110	Polen	23 151 440	Polen	50 728 988	Schweden	+ 4 179 293
012	Spanien	20 720 279	Tschechische Republik	21 397 012	Tschechische Republik	41 680 841	Italien	+ 4 146 874
013	Tschechische Republik	20 283 829	Spanien	15 935 052	Spanien	36 655 331	Republik Korea	+ 3 957 216
014	Türkei	14 740 924	Norwegen	15 045 632	Ungarn	24 013 404	Australien	+ 3 945 736
015	Schweden	13 640 075	Japan	12 980 505	Japan	23 977 929	Mexiko	+ 3 341 647
016	Ungarn	11 487 037	Ungarn	12 526 367	Schweden	23 100 857	Kanada	+ 3 206 616
017	Japan	10 997 424	Schweden	9 460 782	Türkei	22 863 569	Dänemark	+ 2 907 780
018	Dänemark	10 318 561	Türkei	8 122 645	Norwegen	20 642 160	Hongkong	+ 2 827 291
019	Republik Korea	9 486 017	Slowakei	7 883 321	Dänemark	17 729 342	Südafrika	+ 2 808 789
020	Brasilien	7 752 353	Dänemark	7 410 781	Republik Korea	15 014 818	Ukraine	+ 2 665 358
021	Slowakei	6 931 854	Irland	6 073 448	Slowakei	14 815 175	Belgien	+ 2 519 066
022	Indien	6 262 875	Rumänien	6 008 314	Brasilien	13 522 898	Griechenland	+ 2 024 285
023	Rumänien	6 215 872	Brasilien	5 770 545	Rumänien	12 224 186	Brasilien	+ 1 981 808
024	Saudi-Arabien	6 185 702	Republik Korea	5 528 801	Indien	11 032 576	Luxemburg	+ 1 723 295
025	Kanada	6 153 025	Indien	4 769 701	Irland	9 491 866	Indien	+ 1 493 174
026	Südafrika	6 102 841	Taiwan	4 183 715	Finnland	9 410 630	Finnland	+ 1 260 694
027	Mexiko	6 085 739	Libyen	4 143 829	Südafrika	9 396 893	Belarus	+ 1 245 959
028	Australien	5 840 854	Finnland	4 074 968	Kanada	9 099 434	Israel	+ 1 212 156
029	Norwegen	5 596 528	Vietnam	3 941 953	Mexiko	8 829 831	Islamische Republik Iran	+ 989 960
030	Vereinigte Arabische Emirate	5 504 845	Malaysia	3 705 068	Taiwan	8 116 046	Chile	+ 835 587
031	Finnland	5 335 662	Singapur	3 400 956	Australien	7 735 972	Argentinien	+ 834 729
032	Singapur	4 225 026	Portugal	3 391 891	Singapur	7 625 982	Singapur	+ 824 070
033	Portugal	4 181 735	Südafrika	3 294 052	Portugal	7 573 626	Kroatien	+ 805 905
034	Taiwan	3 932 331	Slowenien	3 060 691	Saudi-Arabien	7 243 886	Estland	+ 794 030
035	Hongkong	3 799 243	Kanada	2 946 409	Malaysia	6 958 531	Portugal	+ 789 844
036	Ukraine	3 686 680	Thailand	2 824 892	Vereinigte Arabische Emirate	6 069 773	Irak	+ 755 662
037	Luxemburg	3 673 894	Mexiko	2 744 092	Slowenien	5 831 099	Katar	+ 670 828
038	Irland	3 418 418	Kasachstan	2 685 898	Luxemburg	5 624 493	Ägypten	+ 667 664
039	Malaysia	3 253 463	Nigeria	2 601 248	Thailand	5 511 387	Bermuda	+ 619 190
040	Griechenland	3 197 478	Indonesien	2 451 598	Vietnam	5 188 568	Kuwait	+ 595 003
041	Slowenien	2 770 408	Bangladesch	2 381 599	Libyen	4 832 949	Marokko	+ 524 410
042	Thailand	2 686 495	Luxemburg	1 950 599	Hongkong	4 771 195	Lettland	+ 515 752
043	Israel	2 344 113	Australien	1 895 118	Ukraine	4 708 002	Libanon	+ 504 838
044	Indonesien	2 158 952	Bulgarien	1 726 778	Indonesien	4 610 550	Oman	+ 490 077
045	Chile	1 989 070	Aserbaidschan	1 571 224	Griechenland	4 370 671	Jordanien	+ 447 007
046	Argentinien	1 929 736	Philippinen	1 502 104	Kasachstan	4 163 446	Litauen	+ 415 786
047	Bulgarien	1 730 135	Algerien	1 242 590	Israel	3 476 070	Zypern	+ 391 022
048	Ägypten	1 657 460	Litauen	1 179 737	Nigeria	3 461 857	Serbien	+ 273 318
049	Litauen	1 595 523	Griechenland	1 173 193	Bulgarien	3 456 913	Neuseeland	+ 268 420
050	Belarus	1 569 526	Chile	1 153 483	Chile	3 142 553	Usbekistan	+ 263 217

### 2.3 Rangfolge der Handelspartner im Außenhandel der Bundesrepublik Deutschland \*)

Januar / August 2013

Rang	Ausfuhr		Einfuhr		Umsatz		Außenhandelssaldo	
	Land	in 1 000 Euro	Land	in 1 000 Euro	Land	in 1 000 Euro	Land	in 1 000 Euro
051	Kasachstan	1 477 548	Israel	1 131 957	Argentinien	1 131 957	Turkmenistan	3 024 743
052	Kroatien	1 382 382	Argentinien	1 095 007	Litauen	1 095 007	Panama	2 775 260
053	Algerien	1 351 167	Saudi-Arabien	1 246 615	Bangladesch	1 021 322	Bahrain	2 683 977
054	Vietnam	1 246 615	Ukraine	1 177 228	Ägypten	989 796	Rumänien	2 647 256
055	Islamische Republik Iran	1 115 678	Tunesien	1 106 972	Hongkong	971 952	Venezuela	2 593 757
056	Marokko	1 054 236	Kolumbien	1 036 296	Ehemalige jugoslaw. Republik Mazedonien	936 029	Republik Moldau	2 538 400
057	Estland	979 032	Serbien	945 963	Pakistan	782 976	Georgien	2 107 520
058	Serbien	933 991	Peru	933 991	Marokko	782 976	Tunesien	1 958 859
059	Philippinen	891 443	Kroatien	860 609	Vereinigte Arabische Emirate	782 976	Bosnien und Herzegowina	1 927 913
060	Kolumbien	820 378	Kambodscha	820 378	Kambodscha	725 610	Belarus	1 915 061
061	Tunesien	689 120	Cote d'Ivoire	689 120	Letland	654 938	Serbien	1 893 093
062	Letland	673 352	Letland	673 352	Neuseeland	591 268	Marokko	1 835 154
063	Irak	619 321	Neuseeland	619 321	Peru	591 268	Marokko	1 706 946
064	Kuwait	590 028	Island	590 028	Island	576 477	Estland	1 419 914
065	Nigeria	543 407	Bosnien und Herzegowina	543 407	Bosnien und Herzegowina	564 928	Islamische Republik Iran	1 364 496
066	Katar	535 671	Belarus	535 671	Belarus	555 215	Letland	1 352 230
067	Libyen	522 738	Ecuador	522 738	Ecuador	532 860	Pakistan	1 269 017
068	Neuseeland	504 798	Angola	504 798	Angola	418 239	Peru	1 244 966
069	Bermuda	483 286	Estland	483 286	Estland	404 932	Kuwait	1 187 883
070	Peru	469 400	Sri Lanka	469 400	Sri Lanka	402 241	Ehemalige jugoslaw. Republik Mazedonien	1 138 783
071	Pakistan	460 460	Kuwait	460 460	Kuwait	349 153	Irak	1 104 396
072	Aserbaidschan	406 849	Venezuela	406 849	Venezuela	323 567	Katar	969 928
073	Libanon	355 807	Liechtenstein	355 807	Liechtenstein	323 567	Katar	969 928
074	Oman	302 378	Uruguay	302 378	Uruguay	323 567	Katar	969 928
075	Bosnien und Herzegowina	281 729	Malta	281 729	Malta	323 567	Katar	969 928
076	Venezuela	278 009	Ghana	278 009	Ghana	323 567	Katar	969 928
077	Zypern	264 243	Honduras	264 243	Honduras	323 567	Katar	969 928
078	Jordanien	254 869	Islamische Republik Iran	254 869	Islamische Republik Iran	323 567	Katar	969 928
079	Liechtenstein	250 526	Papua-Neuguinea	250 526	Papua-Neuguinea	323 567	Katar	969 928
080	Ehemalige jugoslaw. Republik Mazedonien	249 586	Irak	249 586	Irak	323 567	Katar	969 928
081	Bangladesch	233 397	Paraguay	233 397	Paraguay	323 567	Katar	969 928
082	Panama	224 541	Katar	224 541	Katar	323 567	Katar	969 928
083	Usbekistan	220 376	Äthiopien	220 376	Äthiopien	323 567	Katar	969 928
084	Ecuador	218 711	Mosambik	218 711	Mosambik	323 567	Katar	969 928
085	Turkmenistan	216 080	Dominikanische Republik	216 080	Dominikanische Republik	323 567	Katar	969 928
086	Bahrain	200 533	Bolivien	200 533	Bolivien	323 567	Katar	969 928
087	Republik Moldau	181 025	Zypern	181 025	Zypern	323 567	Katar	969 928
088	Uruguay	144 971	Kenia	144 971	Kenia	323 567	Katar	969 928
089	Malta	140 250	Republik Moldau	140 250	Republik Moldau	323 567	Katar	969 928
090	Ghana	136 654	Madagaskar	136 654	Madagaskar	323 567	Katar	969 928
091	Island	136 654	Madagaskar	136 654	Madagaskar	323 567	Katar	969 928
092	Georgien	136 654	Madagaskar	136 654	Madagaskar	323 567	Katar	969 928
093	Kenia	136 654	Madagaskar	136 654	Madagaskar	323 567	Katar	969 928
094	Angola	136 654	Madagaskar	136 654	Madagaskar	323 567	Katar	969 928
095	Sri Lanka	136 654	Madagaskar	136 654	Madagaskar	323 567	Katar	969 928
096	Gibraltarr	136 654	Madagaskar	136 654	Madagaskar	323 567	Katar	969 928
097	Marshallinseln	136 654	Madagaskar	136 654	Madagaskar	323 567	Katar	969 928
098	Guatemala	136 654	Madagaskar	136 654	Madagaskar	323 567	Katar	969 928
099	Macau	136 654	Madagaskar	136 654	Madagaskar	323 567	Katar	969 928
100	Sudan	136 654	Madagaskar	136 654	Madagaskar	323 567	Katar	969 928



2.3 Rangfolge der Handelspartner im Außenhandel der Bundesrepublik Deutschland \*)  
Januar / August 2013

Rang	Ausfuhr		Einfuhr		Umsatz		Außenhandelssaldo	
	Land	in 1 000 Euro	Land	in 1 000 Euro	Land	in 1 000 Euro	Land	in 1 000 Euro
101	Kaimaninseln	128 621	Äquatorialguinea	68 802	Äthiopien	68 802	Niger	232 398
102	Kuba	124 885	Uganda	124 885	Dominikanische Republik	68 248	Dominikanische Republik	228 415
103	Namibia	121 327	Namibia	121 327	Dominikanische Republik	67 707	Guatemala	205 046
104	Dominikanische Republik	116 960	Guatemala	116 960	Papua-Neuguinea	67 441	Papua-Neuguinea	190 220
105	Kamerun	116 189	Guatemala	116 189	Albanien	62 279	Togo	189 034
106	Costa Rica	113 340	Guinea	113 340	Demokratische Republik Kongo	61 829	Ruanda	184 020
107	Mongolei	113 156	Georgien	113 156	Mosambik	56 946	Antigua und Barbuda	179 091
108	Sambia	112 969	Jamaika	112 969	Vereinigte Republik Tansania	56 400	Tadschikistan	178 847
109	Äthiopien	112 263	El Salvador	112 263	Bolivien	56 248	San Marino	166 713
110	Afghanistan	112 205	Trinidad und Tobago	112 205	Mauretanien	49 704	Mauretanien	160 312
111	Jemen	110 926	Demokratische Volksrepublik Laos	110 926	Mauretanien	47 516	Belize	157 169
112	Cote d'Ivoire	107 205	Armenien	107 205	Armenien	46 425	Curacao	156 952
113	Vereinigte Republik Tansania	104 078	Panama	104 078	Kuba	39 454	Dschibuti	152 872
114	Demokratische Republik Kongo	102 609	Simbabwe	102 609	Sudan	39 047	Seychellen	147 889
115	Albanien	94 673	Bahamas	94 673	Kamerun	37 849	Französisch-Polynesien	147 452
116	Armenien	87 678	Gabun	87 678	Gibraltar	37 647	El Salvador	145 484
117	Kosovo	86 843	Malawi	86 843	Marshallinseln	35 922	Kap Verde	140 326
118	Mauretanien	86 472	Myanmar	86 472	Armenien	33 823	Südsudan	134 103
119	Myanmar	86 271	Oman	86 271	Sambia	32 661	Sierra Leone	129 792
120	Paraguay	85 187	Bahrain	85 187	Kaimaninseln	32 434	Tschad	128 765
121	Bolivien	84 872	Liberia	84 872	Trinidad und Tobago	31 775	Barbados	127 678
122	Honduras	81 182	Kamerun	81 182	El Salvador	31 263	Haiti	122 952
123	Trinidad und Tobago	77 974	Libanon	77 974	Mongolei	30 833	Dominikanische Republik	121 129
124	Bahamas	76 435	Kuba	76 435	Myanmar	27 987	Malediven	120 094
125	St. Kitts und Nevis	69 343	Mauritius	69 343	Afghanistan	24 960	Färöer	116 939
126	Benin	67 542	Macau	67 542	Uganda	23 658	Gambia	116 596
127	Mali	66 808	Montenegro	66 808	Bahamas	22 790	Melilla	114 284
128	El Salvador	66 704	Nicaragua	66 704	Jemen	22 314	Aruba	114 253
129	Mosambik	65 214	Nepal	65 214	Nicaragua	17 998	Anguilla	100 579
130	Kirgisische Republik	61 055	Färöer	61 055	Kosovo	17 788	Guyana	99 352
131	Mauritius	57 042	Sambia	57 042	Gabun	16 823	Ceuta	94 396
132	Gabun	56 749	Togo	56 749	Äquatorialguinea	16 519	Fidschi	87 366
133	Liberia	55 153	Republik Kongo	55 153	Liberia	14 907	Bulgarien	86 928
134	Senegal	53 182	Usbekistan	53 182	Jamaika	14 792	Bolivien	82 941
135	Montenegro	51 879	Grönland	51 879	Mauritius	14 551	Guam	82 002
136	Uganda	48 348	Jordanien	48 348	Guinea	13 453	Französische Süd- und Antarktgebiete	80 508
137	Arabische Republik Syrien	48 259	Arabische Republik Syrien	48 259	Montenegro	12 953	Nicaragua	74 669
138	Republik Kongo	42 417	Kosovo	42 417	Sudan	12 509	Somalia	71 278
139	Brunei Darussalam	41 774	Sudan	41 774	St. Kitts und Nevis	11 298	Britisches Territorium im Indischen Ozean	69 166
140	Kambodscha	38 928	Senegal	38 928	Mali	10 540	Komoren	68 265
141	Togo	35 617	Salomonen	35 617	Benin	9 260	Mayotte	66 443
142	Besetzte palästinensische Gebiete	35 292	Swasiland	35 292	Demokratische Volksrepublik Laos	9 201	Burundi	63 722
143	Burkina Faso	33 704	Kirgisische Republik	33 704	Senegal	9 057	Arabische Republik Syrien	61 212
144	Britische Jungferinseln	31 543	Burundi	31 543	Arabische Republik Syrien	9 053	Lucia	60 898
145	Neukaledonien	30 815	Demokratische Volksrepublik Korea	30 815	Simbabwe	8 001	Tonga	57 324
146	Madagaskar	28 313	Mongolei	28 313	Republik Kongo	7 973	Guinea-Bissau	52 136
147	Jamaika	26 541	Sierra Leone	26 541	Togo	7 497	Lesotho	51 927
148	Botswana	25 915	Malediven	25 915	Malawi	6 958	Demokratische Volksrepublik Korea	47 211
149	Nicaragua	24 897	Burkina Faso	24 897	Nicaragua	6 617	St. Vincent und die Grenadinen	43 012
150	Ruanda	23 585	Turkmenistan	23 585	Brunei Darussalam	6 585	Amerikanische Überseeinseln, kleinere	

2.3 Rangfolge der Handelspartner im Außenhandel der Bundesrepublik Deutschland \*)  
Januar / August 2013

Rang	Ausfuhr		Einfuhr		Umsatz		Außenhandelssaldo	
	Land	in 1 000 Euro	Land	in 1 000 Euro	Land	in 1 000 Euro	Land	in 1 000 Euro
151	Andorra	23 172	Guyana	5 668	Färöer	40 707	Turks- und Caicosinseln	580
152	Färöer	22 919	San Marino	5 253	Burkina Faso	40 321	Nördliche Marianen	540
153	Eritrea	22 895	Ruanda	5 209	Besetzte palästinensische Gebiete	35 637	Vanuatu	501
154	San Marino	22 430	Afghanistan	4 734	Nepal	33 444	Dominica	368
155	Suriname	22 240	Botsuana	3 821	Britische Jungfernseln	31 827	Sao Tome und Principe	361
156	Niger	22 176	Grenada	3 774	Neukaledonien	31 115	Amerikanische Jungfernseln	332
157	Simbabwe	21 851	Bhutan	3 703	Botsuana	29 736	Tokelau	276
158	Tadschikistan	21 048	Timor-Leste	3 491	Ruanda	28 794	Föderierte Staaten von Mikronesien	81
159	Antigua und Barbuda	19 108	Jemen	3 327	San Marino	27 683	Kiribati	75
160	Demokratische Volksrepublik Laos	18 927	Tadschikistan	2 923	Suriname	24 943	Wallis und Futuna	72
161	Guinea	18 679	Suriname	2 703	Andorra	24 098	Norfolkinsel	64
162	Äquatorialguinea	18 564	Seychellen	2 649	Tadschikistan	23 971	Cookinseln	63
163	Malawi	16 005	Mali	2 358	Eritrea	23 016	Montserrat	59
164	Nepal	15 446	Haiti	2 220	Niger	22 400	Pitcairn	53
165	Seychellen	14 984	Tschad	2 103	Sierra Leone	22 379	Amerikanisch-Samoa	49
166	Sierra Leone	14 882	St. Kitts und Nevis	1 935	Burundi	20 056	Zentralafrikanische Republik	44
167	Papua-Neuguinea	14 665	Französisch-Polynesien	1 904	Antigua und Barbuda	19 884	Westsahara	23
168	Belize	14 601	Komoren	1 867	Malediven	19 251	Südgeorgien u.d. Südlichen Sandwichinseln	12
169	Französisch-Polynesien	13 647	Vatikanstadt	1 854	Grönland	18 130	Bonaire, Saba, St. Eustatius	7
170	Curacao	13 485	Fidschi	1 766	Seychellen	17 633	Bouvetinsel	7
171	Dschibuti	12 740	Barbados	1 595	Demokratische Volksrepublik Korea	17 076	St. Helena, Ascension und Tristan da Cunha	5
172	Malediven	12 293	Anguilla	1 324	Französisch-Polynesien	15 551	Nauru	2
173	Burundi	11 003	Brunei Darussalam	1 238	Belize	15 286	Niue	3
174	Guyana	9 454	Andorra	926	Guyana	15 122	Tuvalu	7
175	Tschad	9 161	St. Barthelemy	862	Swasiland	14 953	Palau	24
176	Demokratische Volksrepublik Korea	9 075	Antigua und Barbuda	776	Curacao	14 010	Weihnachtsinsel	43
177	Haiti	8 787	Zentralafrikanische Republik	740	Dschibuti	12 764	Samoa	105
178	Kap Verde	8 311	Benin	723	Tschad	11 264	Antarktis	167
179	Barbados	8 281	Belize	685	Haiti	11 007	St. Pierre und Miquelon	168
180	Südsudan	7 549	Ceuta	625	Barbados	9 876	Falklandinseln	431
181	Swasiland	5 752	Lesotho	617	Salomonen	9 420	Heard und McDonaldinseln	518
182	Anguilla	5 713	Somalia	599	Kap Verde	8 714	St. Barthelemy	629
183	Gambia	5 594	Falklandinseln	533	Südsudan	7 556	Vatikanstadt	649
184	Fidschi	5 513	Curacao	525	Fidschi	7 279	Grenada	1 840
185	Meilla	4 777	Heard und McDonaldinseln	518	Anguilla	7 037	Bhutan	2 498
186	Aruba	4 726	Gibraltarr	513	Gambia	6 074	Nepal	2 552
187	Ceuta	4 388	Sao Tome und Principe	483	Komoren	5 895	Timor-Leste	3 411
188	Komoren	4 028	Gambia	480	Grenada	5 708	Swasiland	3 449
189	Grönland	3 579	Antarktis	464	Ceuta	5 013	Äthiopien	7 872
190	Guam	3 003	Kap Verde	403	Bhutan	4 908	Salomonen	9 100
191	Somalia	2 867	Besetzte palästinensische Gebiete	345	Melilla	4 780	Grönland	10 972
192	Französische Süd- und Antarktisgebiete	2 705	Bonaire, Saba, St. Eustatius	300	Aruba	4 755	Simbabwe	17 196
193	St. Martin	2 286	Neukaledonien	284	Somalia	3 571	Ghana	18 474
194	Britisches Territorium im Indischen Ozean	2 163	Britische Jungfernseln	231	Guam	3 466	Uganda	19 900
195	Mayotte	2 099	St. Pierre und Miquelon	224	Vatikanstadt	3 198	Malawi	19 917
196	St. Lucia	1 987	Niger	197	Französische Süd- und Antarktisgebiete	3 059	Malta	23 280
197	Grenada	1 934	Samoa	195	Lesotho	2 708	Uruguay	25 217
198	Lesotho	1 916	Guam	185	St. Martin	2 533	Demokratische Volksrepublik Laos	28 589
199	Tonga	1 796	St. Lucia	144	St. Lucia	2 357	Jamaika	29 859
200	Guinea-Bissau	1 463	Kaimaninseln	144	St. Lucia	2 172	Tunesien	35 987

**2.3 Rangfolge der Handelspartner im Außenhandel der Bundesrepublik Deutschland \*)**  
Januar / August 2013

Rang	Ausfuhr		Einfuhr		Umsatz		Außenhandelssaldo		
	Land	in 1 000 Euro	Land	in 1 000 Euro	Land	in 1 000 Euro	Land	in 1 000 Euro	
201	Bhutan	1 205	Bermuda	131	Britisches Territorium im Indischen Ozean	2 163	Guinea	-	43 150
202	Vatikanstadt	1 205	Amerikanische Jungfernseln	124	Mayotte	2 104	Madagaskar	-	43 953
203	Sao Tome und Principe	844	Eritrea	121	Tonga	1 796	Mosambik	-	48 663
204	St. Vincent und die Grenadinen	842	Dominica	79	Zentralafrikanische Republik	1 524	Äquatorialguinea	-	50 238
205	Amerikanische Überseeinseln, kleinere	825	Marshallinseln	76	Guinea-Bissau	1 463	Ecuador	-	57 937
206	Zentralafrikanische Republik	784	St. Martin	71	Sao Tome und Principe	1 327	Peru	-	64 910
207	Turks- und Caicosinseln	601	Amerikanische Überseeinseln, kleinere	64	St. Barthelemy	1 095	Paraguay	-	77 147
208	Vanuatu	542	Palau	63	Amerikanische Überseeinseln, kleinere	889	Sri Lanka	-	123 319
209	Nördliche Marianen	540	Tokelau	49	St. Vincent und die Grenadinen	842	Thailand	-	138 397
210	Amerikanische Jungfernseln	456	Weihnachtsinsel	43	Antarktis	761	Angola	-	140 478
211	Dominica	447	Vanuatu	41	Falklandinseln	635	Honduras	-	156 020
212	Tokelau	325	Föderierte Staaten von Mikronesien	33	Turks- und Caicosinseln	622	Papua-Neuguinea	-	160 890
213	Bonaire, Saba, St. Eustatius	307	Aruba	29	Bonaire, Saba, St. Eustatius	607	Pakistan	-	182 203
214	Antarktis	297	Dschibuti	24	Vanuatu	583	Island	-	183 530
215	St. Barthelemy	233	Turks- und Caicosinseln	21	Amerikanische Jungfernseln	580	Costa Rica	-	213 245
216	Salomonen	160	Cookinseln	7	Dominica	540	Taiwan	-	251 384
217	Föderierte Staaten von Mikronesien	114	Pitcairn	7	Nördliche Marianen	526	Slowenien	-	290 283
218	Falklandinseln	102	Südsudan	7	Heard und McDonaldinseln	518	Indonesien	-	292 646
219	Samoa	92	Tuvalu	7	Tokelau	374	Cote d'Ivoire	-	425 655
220	Kiribati	80	Kiribati	5	St. Pierre und Miquelon	294	Ehemalige Jugoslaw. Republik Mazedonien	-	427 169
221	Timor-Leste	80	Mayotte	5	Samoa	289	Malaysia	-	451 605
222	Wallis und Futuna	72	Montserrat	4	Föderierte Staaten von Mikronesien	147	Philippinen	-	465 808
223	Cookinseln	70	Französische Süd- und Antarktisgebiete	3	Palau	102	Kambodscha	-	516 287
224	Norfolkinsel	64	Mellilla	3	Kiribati	85	Slowakei	-	951 467
225	Montserrat	63	Niue	3	Cookinseln	77	Aserbaidschan	-	1 034 928
226	St. Pierre und Miquelon	63	St. Helena, Ascension und Tristan da Cunha	0	Wallis und Futuna	72	Ungarn	-	1 039 330
227	Pitcairn	60	St. Vincent und die Grenadinen	0	Montserrat	67	Tschechische Republik	-	1 113 183
228	Amerikanisch-Samoa	49	Westsahara	0	Pitcairn	67	Kasachstan	-	1 208 350
229	Palau	39	Amerikanisch-Samoa	-	Norfolkinsel	64	Nigeria	-	1 740 639
230	Westsahara	23	Bouvetinsel	-	Amerikanisch-Samoa	49	Japan	-	1 983 081
231	Südgeorgien u.d.Südlichen Sandwichinseln	12	Britisches Territorium im Indischen Ozean	-	Weihnachtsinsel	43	Bangladesch	-	2 079 221
232	Bouvetinsel	7	Guinea-Bissau	-	Westsahara	23	Russische Föderation	-	2 603 474
233	St. Helena, Ascension und Tristan da Cunha	5	Kookinseln	-	Südgeorgien u.d.Südlichen Sandwichinseln	12	Irland	-	2 655 030
234	Nauru	2	Nauru	-	Bouvetinsel	7	Vietnam	-	2 695 338
235	Heard und McDonaldinseln	-	Nördliche Marianen	-	Tuvalu	7	Libyen	-	3 454 709
236	Kookinseln	-	Norfolkinsel	-	St. Helena, Ascension und Tristan da Cunha	5	Volksrepublik China	-	4 315 992
237	Niue	-	Südgeorgien u.d.Südlichen Sandwichinseln	-	Niue	3	Norwegen	-	9 449 104
238	Tuvalu	-	Tonga	-	Nauru	2	Niederlande	-	12 549 810
239	Weihnachtsinsel	-	Wallis und Futuna	-	Kookinseln	-	Kookinseln	-	-
	Außerdem		Außerdem		Außerdem		Außerdem		
	Schiffs- und Luftfahrzeugbedarf	1 298 870	Schiffs- und Luftfahrzeugbedarf	-	Schiffs- und Luftfahrzeugbedarf	1 298 870	Schiffs- und Luftfahrzeugbedarf	+	1 298 870
	<b>Insgesamt</b>	<b>723 345 596</b>	<b>Insgesamt</b>	<b>595 912 492</b>	<b>Insgesamt</b>	<b>1 319 258 088</b>	<b>Insgesamt</b>	<b>+</b>	<b>127 433 104</b>

\*) Außenhandelsergebnisse nach Ländern können über Genesis-Online abgerufen werden (Tabellen 51000-0003 jährlich, 51000-0004 monatlich bzw. Zeitreihen 51000B)002 jährlich, 51000B)M002 monatlich).

### 3 Werte nach Kapiteln des Warenverzeichnisses für die Außenhandelsstatistik \*)

#### 3.1 Ausfuhr

Nr. der Klassifikation	Warenbenennung	2013		2012		Zu- (+) bzw. Abnahme (-) gegenüber August 2012		Zu- (+) bzw. Abnahme (-) gegenüber Januar/August 2012	
		August	Januar/August			in 1 000 Euro	%	in 1 000 Euro	%
		in 1 000 Euro		in 1 000 Euro					
01	Lebende Tiere .....	127 711	1 033 853	900 354	-	1 470	- 1,1	+ 133 499	+ 14,8
02	Fleisch und genießbare Schlachtnbenerzeugnisse .....	681 297	5 116 382	5 072 670	-	42 460	- 5,9	+ 43 712	+ 0,9
03	Fische und Krebstiere, Weichtiere und andere wirbellose Wassertieren ...	107 108	778 568	730 625	+	16 958	+ 18,8	+ 47 943	+ 6,6
04	Milch und Milchzeugnisse; Vogeleier; Honig .....	751 502	5 962 779	5 295 236	+	87 785	+ 13,2	+ 667 543	+ 12,6
05	Andere Waren tierischen Ursprungs .....	57 469	552 509	512 178	+	6 601	+ 13,0	+ 40 331	+ 7,9
06	Lebende Pflanzen und Waren des Blumenshandels .....	54 040	569 864	530 325	+	7 664	+ 16,5	+ 39 539	+ 7,5
07	Gemüse, Pflanzen, Wurzeln, Knollen, zu Ernährungszwecken .....	85 018	761 095	561 603	+	9 373	+ 12,4	+ 199 492	+ 35,5
08	Genießbare Früchte und Nüsse; Schalen von Zitrusfrüchten .....	103 709	910 708	816 090	+	2 523	+ 2,5	+ 94 618	+ 11,6
09	Kaffee; Tee; Mate, Gewürze .....	160 545	1 458 377	1 589 631	-	46 280	- 22,4	- 131 254	- 8,3
10	Getreide .....	299 580	2 185 410	1 422 343	+	141 185	+ 89,1	+ 763 067	+ 53,6
11	Müllereierzeugnisse; Malz; Stärke; Imulin; Kleber von Weizen .....	93 659	824 980	782 840	-	1 283	- 1,4	+ 42 140	+ 5,4
12	Ölsamen und ölhaltige Früchte; Samen; Stroh und Futter .....	73 339	714 759	700 151	-	15 595	- 17,5	+ 14 608	+ 2,1
13	Schellack; Gummen, Harze und andere Pflanzensäfte .....	37 968	348 149	329 154	-	2 183	- 5,4	+ 18 995	+ 5,8
14	Flechtstoffe und andere Waren pflanzlichen Ursprungs .....	725	5 247	6 841	+	161	+ 28,5	- 1 594	- 23,3
15	Tierische und pflanzliche Fette und Öle .....	228 317	2 028 253	1 885 406	-	29 970	- 11,6	+ 142 847	+ 7,6
16	Zubereitungen von Fleisch, Fischen oder von Krebstieren .....	208 239	1 783 586	1 702 535	-	10 739	- 4,9	+ 81 051	+ 4,8
17	Zucker und Zuckerwaren .....	150 287	1 242 474	1 183 873	-	5 845	- 3,7	+ 58 601	+ 4,9
18	Kakao und Zubereitungen aus Kakao .....	312 786	2 232 392	2 120 692	-	13 156	- 4,0	+ 111 700	+ 5,3
19	Zubereitungen aus Getreide, Mehl, Stärke; Milch; Backwaren .....	414 743	3 268 151	3 094 285	-	6 430	- 1,5	+ 173 866	+ 5,6
20	Zubereitungen von Gemüse, Früchten und and. Pflanzenteilen .....	185 406	1 555 353	1 444 382	+	21 232	+ 12,9	+ 110 971	+ 7,7
21	Verschiedene Lebensmittelzubereitungen .....	367 213	3 133 175	2 954 751	+	6 450	+ 1,8	+ 178 424	+ 6,0
22	Getränke, alkoholhaltige Flüssigkeiten und Essig .....	432 975	3 381 442	3 235 239	+	13 293	+ 3,2	+ 146 203	+ 4,5
23	Rückstände und Abfälle der Lebensmittelindustrie .....	301 798	2 372 899	2 146 797	-	26 961	- 8,2	+ 226 102	+ 10,5
24	Tabak und verarbeitete Tabakersatzstoffe .....	312 091	2 489 872	2 761 402	-	49 460	- 13,7	- 271 530	- 9,8
25	Salz; Schwefel; Steine und Erden; Gips, Kalk und Zement .....	161 901	1 344 288	1 351 685	+	4 939	+ 3,1	- 7 397	- 0,5
26	Erze sowie Schlacken und Aschen .....	24 929	206 075	249 366	-	8 871	- 26,2	- 43 291	- 17,4
27	Mineralische Brennstoffe; Mineralöle; bituminöse Stoffe .....	2 651 735	21 196 388	20 876 117	-	29 355	- 1,1	+ 320 271	+ 1,5
28	Anorganische chemische Erzeugnisse .....	620 763	5 621 290	5 886 599	-	40 968	- 6,2	- 265 309	- 4,5
29	Organische chemische Erzeugnisse .....	2 002 045	17 032 835	16 662 839	-	168 751	- 7,8	+ 369 996	+ 2,2
30	Pharmazeutische Erzeugnisse .....	4 425 415	36 794 054	35 982 907	-	290 366	- 6,2	+ 811 147	+ 2,3
31	Düngemittel .....	164 566	1 817 314	2 058 656	-	72 898	- 30,7	- 241 342	- 11,7
32	Gerb- und Farbstoffzusätze; Farbstoffe, Anstrichfarben, Lacke .....	839 012	7 046 746	6 948 620	+	20 880	+ 2,6	+ 98 126	+ 1,4
33	Ätherische Öle; zubereitete Körperpflege- oder Schönheitsmittel .....	695 219	5 599 281	5 387 830	-	30 060	- 4,1	+ 211 451	+ 3,9
34	Seifen; Waschmittel, Schuhcreme, Kerzen, Modelliermassen .....	511 880	4 249 146	4 075 595	+	4 252	+ 0,8	+ 173 551	+ 4,3
35	Eiweißstoffe, modifizierte Stärke; Klebstoffe, Enzyme .....	231 636	1 888 117	1 824 456	+	17 584	+ 8,2	+ 63 661	+ 3,5
36	Pulver und Sprengstoffe; Zündhölzer .....	14 674	140 438	144 147	-	2 768	- 15,9	- 3 709	- 2,6
37	Erzeugnisse zu fotografischen und kinematografischen Zwecken .....	80 905	734 346	701 623	-	4 804	- 5,6	+ 32 723	+ 4,7
38	Verschiedenen Erzeugnisse der chemischen Industrie .....	1 433 462	12 712 923	12 162 828	+	7 782	+ 0,5	+ 550 095	+ 4,5
39	Kunststoffe und Waren daraus .....	4 051 832	34 895 021	34 105 587	-	109 674	- 2,6	+ 789 434	+ 2,3
40	Kautschuk und Waren daraus .....	1 116 079	9 232 582	9 521 448	-	36 555	- 3,2	- 288 866	- 3,0
41	Häute, Felle und Leder .....	73 292	690 820	673 130	-	1 532	- 2,0	+ 17 690	+ 2,6
42	Lederwaren; Reiseartikel; Handtaschen .....	149 051	1 051 535	1 026 462	+	6 378	+ 4,5	+ 25 073	+ 2,4
43	Pelzfelle und künstliches Pelzwerk; Waren daraus .....	21 745	126 308	134 126	-	3 035	- 12,2	- 7 818	- 5,8
44	Holz und Holzwaren; Holzkohle .....	516 122	4 417 923	4 373 982	+	1 240	+ 0,2	+ 43 941	+ 1,0
45	Kork und Korkwaren .....	1 957	18 399	21 466	-	815	- 29,4	- 3 067	- 14,3
46	Flechtwaren und Korbmacherwaren .....	2 758	24 579	25 375	-	467	- 14,5	- 796	- 3,1
47	Halbstoffe aus Holz .....	99 140	816 857	773 993	+	1 679	+ 1,7	+ 42 864	+ 5,5
48	Papier und Papp; Waren aus Papier oder Papp .....	1 391 342	11 388 091	11 435 642	-	176 945	- 11,3	- 47 551	- 0,4
49	Bücher, Zeitungen, Erzeugnisse des graphischen Gewerbes .....	355 776	2 706 379	2 674 698	-	12 512	- 3,4	+ 31 681	+ 1,2
50	Seide .....	3 380	45 657	47 430	-	307	- 8,3	- 1 773	- 3,7
51	Wolle, Tierhaare .....	35 516	399 385	472 859	-	6 092	- 14,6	- 73 474	- 15,5
52	Baumwolle .....	61 523	632 628	661 550	-	5 089	- 7,6	- 28 922	- 4,4
53	Andere pflanzliche Spinnstoffe .....	2 052	25 664	28 271	-	449	- 18,0	- 2 607	- 9,2
54	Synthetische oder künstliche Filamente .....	131 625	1 249 748	1 270 252	-	8 195	- 5,9	- 20 504	- 1,6
55	Synthetische oder künstliche Spinnfasern .....	149 049	1 294 528	1 285 091	+	2 488	+ 1,7	+ 9 437	+ 0,7
56	Watte, Filze und Vliesstoffe; Seile und Taue .....	177 629	1 476 654	1 415 247	+	10 038	+ 6,0	+ 61 407	+ 4,3
57	Teppiche und andere Fußbodenbeläge, aus Spinnstoffen .....	35 124	320 595	341 489	-	5 895	- 14,4	- 20 894	- 6,1
58	Spezialgewebe; getuftete Spinnstoffverz.; Stickereien .....	32 117	303 530	314 643	-	1 609	- 4,8	- 11 113	- 3,5
59	Getränke, bestrichene, überzogene Gewebe .....	154 747	1 346 051	1 340 909	-	977	- 0,6	+ 5 142	+ 0,4
60	Gewirke und Gestricke .....	52 451	532 691	535 792	+	4 263	+ 8,8	- 3 101	- 0,6
61	Kleidung aus Gewirken und Gestricken .....	637 258	4 102 843	4 084 888	+	11 583	+ 1,9	+ 17 955	+ 0,4
62	Kleidung ausgenommen aus Gewirken und Gestricken .....	730 772	4 804 314	4 868 674	-	14 520	- 1,9	- 64 360	- 1,3
63	Andere konfektionierte Spinnstoffwaren; Altwaren .....	165 960	1 402 155	1 379 726	-	3 491	- 2,1	+ 22 429	+ 1,6
64	Schuhe .....	388 854	2 547 284	2 388 743	+	6 854	+ 1,8	+ 158 541	+ 6,6
65	Kopfbedeckungen .....	29 911	183 627	175 378	+	4 060	+ 15,7	+ 8 249	+ 4,7
66	Regenschirme, Sonnenschirme, Stöcke, Peitschen .....	7 574	52 215	56 518	+	1 105	+ 17,1	- 4 303	- 7,6
67	Federn und Daunens; künstliche Blumen, Menschenhaare .....	7 092	58 575	60 282	-	1 183	- 14,3	- 1 707	- 2,8
68	Waren aus Stein, Gips, Zement, Asbest, Glimmer .....	294 096	2 459 531	2 452 941	-	13 690	- 4,4	+ 6 590	+ 0,3
69	Keramische Waren .....	227 084	1 907 311	1 919 180	-	10 182	- 4,3	- 11 869	- 0,6
70	Glas und Glaswaren .....	411 243	3 451 183	3 366 454	-	8 602	- 2,0	+ 84 729	+ 2,5
71	Perlen, Edelsteine, Edelmetalle, Schmuck, Münzen .....	1 000 553	9 092 672	10 480 881	-	353 508	- 26,1	- 1 388 209	- 13,2
72	Eisen und Stahl .....	1 582 950	14 883 703	16 911 032	-	308 631	- 16,3	- 2 027 329	- 12,0
73	Waren aus Eisen und Stahl .....	1 939 229	16 952 291	17 156 984	-	196 468	- 9,2	- 204 693	- 1,2
74	Kupfer und Waren daraus .....	843 161	7 265 746	7 850 042	-	43 127	- 4,9	- 584 296	- 7,4
75	Nickel und Waren daraus .....	65 639	684 826	757 194	-	17 453	- 21,0	- 72 368	- 9,6
76	Aluminium und Waren daraus .....	961 938	8 309 648	8 195 314	-	40 028	- 4,0	+ 114 334	+ 1,4
78	Blei und Waren daraus .....	21 209	257 044	267 915	-	8 113	- 27,7	- 10 871	- 4,1
79	Zink und Waren daraus .....	45 670	382 667	434 317	-	7 885	- 14,7	- 51 650	- 11,9
80	Zinn und Waren daraus .....	9 529	81 040	80 166	-	387	- 3,9	+ 874	+ 1,1
81	Andere unedle Metalle; Cermet; Waren daraus .....	98 380	847 307	932 284	-	7 356	- 7,0	- 84 977	- 9,1
82	Werkzeuge, Schneidwaren und Essbestecke .....	532 682	4 568 975	4 561 526	-	21 183	- 3,8	+ 7 449	+ 0,2
83	Verschiedene Waren aus unedlen Metallen .....	529 711	4 355 767	4 322 716	-	9 400	- 1,7	+ 33 051	+ 0,8

### 3 Werte nach Kapiteln des Warenverzeichnisses für die Außenhandelsstatistik \*)

#### 3.1 Ausfuhr

Nr. der Klassifikation	Warenbenennung	2013		2012	Zu- (+) bzw. Abnahme (-)			Zu- (+) bzw. Abnahme (-)				
		August	Januar/August		gegenüber August 2012			gegenüber Januar/August 2012				
		in 1 000 Euro		in 1 000 Euro		in 1 000 Euro	%	in 1 000 Euro	%			
84	Maschinen, Apparate und mechanische Geräte .....	14 494 689	125 270 677	128 687 773	-	839 323	-	5,5	-	3 417 096	-	2,7
85	Elektrische Maschinen, Bild- und Tonwiedergabegeräte .....	8 460 112	70 247 026	71 598 970	-	506 304	-	5,6	-	1 351 944	-	1,9
86	Schienenfahrzeuge, Gleismaterial .....	238 191	2 250 574	2 785 035	-	235 323	-	49,7	-	534 461	-	19,2
87	Zugmaschinen, Kraftwagen, Krafträder, Fahrräder .....	13 372 979	120 272 590	123 682 941	-	355 685	-	2,6	-	3 410 351	-	2,8
88	Luftfahrzeuge und Raumfahrzeuge .....	2 353 709	19 684 963	20 493 907	-	216 717	-	8,4	-	808 944	-	3,9
89	Wasserfahrzeuge und schwimmende Vorrichtungen .....	169 779	2 318 187	2 984 242	-	381 114	-	69,2	-	666 055	-	22,3
90	Optische, photographische Instrumente; medizinische Instrumente .....	3 980 388	33 270 963	32 611 383	-	124 456	-	3,0	+	659 580	+	2,0
91	Uhrmacherwaren .....	140 142	1 123 541	1 000 633	+	16 023	+	12,9	+	122 908	+	12,3
92	Musikinstrumente .....	34 661	310 167	312 912	-	3 103	-	8,2	-	2 745	-	0,9
93	Waffen und Munition .....	40 560	344 936	289 867	+	389	+	1,0	+	55 069	+	19,0
94	Möbel; Beleuchtungskörper .....	1 000 727	8 587 345	8 742 815	-	2 728	-	0,3	-	155 470	-	1,8
95	Spielzeug, Sportgeräte .....	243 342	1 920 067	2 348 025	-	42 716	-	14,9	-	427 958	-	18,2
96	Verschiedene Waren .....	271 213	2 284 142	2 206 337	+	4 484	+	1,7	+	77 805	+	3,5
97	Kunstgegenstände, Sammlungsstücke, Antiquitäten .....	49 179	386 003	577 182	+	10 218	+	26,2	-	191 179	-	33,1
98	Vollständige Fabrikationsanlagen .....	247 925	2 187 965	2 213 652	-	108 025	-	30,3	-	25 687	-	1,2
99	Zusammenstellungen verschiedener Waren .....	1 329 678	10 146 594	11 906 085	-	472 281	-	26,2	-	1 759 491	-	14,8
	<b>Insgesamt ...</b>	<b>84 977 742</b>	<b>723 345 596</b>	<b>733 717 038</b>	-	<b>5 174 340</b>	-	<b>5,7</b>	-	<b>10 371 442</b>	-	<b>1,4</b>

\*) Außenhandelsergebnisse nach Kapiteln können über Genesis-Online abgerufen werden (Tabellen 51000-0005 jährlich, 51000-0006 monatlich bzw. Zeitreihen 51000BJ120 jährlich, 51000BM120 monatlich).

### 3 Werte nach Kapiteln des Warenverzeichnisses für die Außenhandelsstatistik <sup>1)</sup>

#### 3.2 Einfuhr

Nr. der Klassifikation	Warenbenennung	2013		2012	Zu- (+) bzw. Abnahme (-)			Zu- (+) bzw. Abnahme (-)		
		August	Januar/August		in 1 000 Euro	gegenüber August 2012		gegenüber Januar/August 2012		
			in 1 000 Euro			in 1 000 Euro	%	in 1 000 Euro	%	
01	Lebende Tiere .....	181 716	1 394 624	1 175 039	+	24 463	+ 15,6	+	219 585	+ 18,7
02	Fleisch und genießbare Schlachtnebenerzeugnisse .....	455 343	3 769 372	3 738 756	-	34 311	- 7,0	+	30 616	+ 0,8
03	Fische und Krebstiere, Weichtiere und andere wirbellose Wassertieren ...	234 227	1 932 381	1 941 636	-	10 208	- 4,2	-	9 255	- 0,5
04	Milch und Milcherzeugnisse; Vogeleier; Honig .....	565 536	4 271 450	4 050 886	+	75 516	+ 15,4	+	220 564	+ 5,4
05	Andere Waren tierischen Ursprungs .....	68 947	594 498	613 998	-	4 378	- 6,0	-	19 500	- 3,2
06	Lebende Pflanzen und Waren des Blumenhandels .....	161 975	1 903 947	2 045 626	-	18 969	- 10,5	-	141 679	- 6,9
07	Gemüse, Pflanzen, Wurzeln, Knollen, zu Ernährungszwecken .....	345 089	3 705 261	3 381 788	+	40 710	+ 13,4	+	323 473	+ 9,6
08	Genießbare Früchte und Nüsse; Schalen von Zitrusfrüchten .....	673 903	4 971 691	4 453 948	+	56 329	+ 9,1	+	517 743	+ 11,6
09	Kaffee; Tee; Mate; Gewürze .....	259 895	2 499 056	3 068 859	-	110 550	- 29,8	-	569 803	- 18,6
10	Getreide .....	165 079	1 604 304	1 504 685	-	11 166	- 6,3	+	99 619	+ 6,6
11	Müllereierzeugnisse; Malz; Stärke; Imulin; Kleber von Weizen .....	44 925	345 612	319 921	+	2 045	+ 4,8	+	25 691	+ 8,0
12	Ölsamen und ölhaltige Früchte; Samen; Stroh und Futter .....	384 313	3 222 339	3 178 583	-	63 132	- 14,1	+	43 756	+ 1,4
13	Schellack; Gummen, Harze und andere Pflanzensäfte .....	39 099	336 305	320 377	+	2 092	+ 5,7	+	15 928	+ 5,0
14	Flechtstoffe und andere Waren pflanzlichen Ursprungs .....	2 513	19 248	18 332	+	816	+ 48,1	+	916	+ 5,0
15	Tierische und pflanzliche Fette und Öle .....	316 233	2 367 247	2 356 663	+	59 406	+ 23,1	+	10 584	+ 0,4
16	Zubereitungen von Fleisch, Fischen oder von Krebstieren .....	179 532	1 489 463	1 522 291	-	11 051	- 5,8	-	32 828	- 2,2
17	Zucker und Zuckerwaren .....	145 726	1 129 244	1 062 612	+	8 743	+ 6,4	+	66 632	+ 6,3
18	Kakao und Zubereitungen aus Kakao .....	270 765	1 841 677	1 931 534	+	17 049	+ 6,7	-	89 857	- 4,7
19	Zubereitungen aus Getreide, Mehl, Stärke; Milch; Backwaren .....	239 472	2 031 207	1 792 269	+	13 622	+ 6,0	+	238 938	+ 13,3
20	Zubereitungen von Gemüse, Früchten und and. Pflanzenteilen .....	319 979	2 700 130	2 802 800	-	17 724	- 5,2	-	102 670	- 3,7
21	Verschiedene Lebensmittelzubereitungen .....	202 097	1 746 908	1 655 785	+	2 087	+ 1,0	+	91 123	+ 5,5
22	Getränke, alkoholhaltige Flüssigkeiten und Essig .....	507 144	4 248 224	4 212 062	-	46 700	- 8,4	+	36 162	+ 0,9
23	Rückstände und Abfälle der Lebensmittelindustrie .....	280 628	2 382 949	2 185 854	-	3 241	- 1,1	+	197 095	+ 9,0
24	Tabak und verarbeitete Tabakersatzstoffe .....	154 813	1 223 754	1 216 799	-	4 918	- 3,1	+	6 955	+ 0,6
25	Salz; Schwefel; Steine und Erden; Gips, Kalk und Zement .....	137 369	1 157 775	1 241 249	-	26 003	- 15,9	-	83 474	- 6,7
26	Erze sowie Schlacken und Aschen .....	463 434	5 294 087	6 182 203	-	284 926	- 38,1	-	888 116	- 14,4
27	Mineralische Brennstoffe; Mineralöle; bituminöse Stoffe .....	12 090 959	89 123 206	89 309 314	+	1 650 996	+ 15,8	-	186 108	- 0,2
28	Anorganische chemische Erzeugnisse .....	389 967	4 112 104	5 056 060	-	151 875	- 28,0	-	943 956	- 18,7
29	Organische chemische Erzeugnisse .....	2 123 620	17 278 823	16 400 225	+	115 094	+ 5,7	+	878 598	+ 5,4
30	Pharmazeutische Erzeugnisse .....	2 665 444	22 502 246	22 450 859	-	120 047	- 4,3	+	51 387	+ 0,2
31	Düngemittel .....	96 727	1 015 814	1 036 780	-	23 656	- 19,7	-	20 966	- 2,0
32	Gerb- und Farbstoffauszüge; Farbstoffe, Anstrichfarben, Lacke .....	425 347	3 706 651	3 566 312	+	2 151	+ 0,5	+	140 339	+ 3,9
33	Ätherische Öle; zubereitete Körperpflege- oder Schönheitsmittel .....	448 583	3 441 576	3 140 295	+	6 350	+ 1,4	+	301 281	+ 9,6
34	Seifen; Waschmittel, Schuhcreme, Kerzen, Modelliermassen .....	267 380	2 141 360	2 056 109	+	7 578	+ 2,9	+	85 251	+ 4,1
35	Eiweißstoffe, modifizierte Stärke; Klebstoffe, Enzyme .....	150 743	1 272 989	1 247 819	-	11 800	- 7,3	+	25 170	+ 2,0
36	Pulver und Sprengstoffe; Zündhölzer .....	19 765	122 165	144 618	-	2 685	- 12,0	-	22 453	- 15,5
37	Erzeugnisse zu fotografischen und kinematografischen Zwecken .....	59 046	507 548	509 505	-	4 082	- 6,5	-	1 957	- 0,4
38	Verschiedenen Erzeugnisse der chemischen Industrie .....	897 728	7 631 881	7 867 248	-	38 029	- 4,1	-	235 367	- 3,0
39	Kunststoffe und Waren daraus .....	2 643 297	21 759 509	21 412 165	+	56 216	+ 2,2	+	347 344	+ 1,6
40	Kautschuk und Waren daraus .....	1 108 216	8 928 417	9 320 587	-	23 376	- 2,1	-	392 170	- 4,2
41	Häute, Felle und Leder .....	63 574	578 639	574 263	+	1 108	+ 1,8	+	4 376	+ 0,8
42	Lederwaren; Reiseartikel; Handtaschen .....	268 416	2 049 453	1 985 380	-	15 105	- 5,3	+	64 073	+ 3,2
43	Pelzfelle und künstliches Pelzwerk; Waren daraus .....	14 958	112 409	128 002	-	7 065	- 32,1	-	15 593	- 12,2
44	Holz und Holzwaren; Holzkohle .....	507 915	4 271 425	4 298 770	+	10 992	+ 2,2	-	27 345	- 0,6
45	Kork und Korkwaren .....	6 533	59 058	69 106	-	147	- 2,2	-	10 048	- 14,5
46	Flechtwaren und Korbmacherwaren .....	9 039	66 231	82 743	-	1 553	- 14,7	-	16 512	- 20,0
47	Halbstoffe aus Holz .....	324 932	2 537 253	2 366 100	-	679	- 0,2	+	171 153	+ 7,2
48	Papier und Papp; Waren aus Papier oder Papp .....	944 218	7 535 893	7 640 615	-	78 333	- 7,7	-	104 722	- 1,4
49	Bücher, Zeitungen, Erzeugnisse des graphischen Gewerbes .....	142 180	1 151 870	1 275 332	-	21 345	- 13,1	-	123 462	- 9,7
50	Seide .....	3 896	46 282	48 397	-	99	- 2,5	-	2 115	- 4,4
51	Wolle, Tierhaare .....	40 293	466 295	538 188	+	790	+ 2,0	-	71 893	- 13,4
52	Baumwolle .....	65 999	632 344	666 666	+	14	+ 0,0	-	34 322	- 5,1
53	Andere pflanzliche Spinnstoffe .....	4 175	40 038	48 971	-	1 640	- 28,2	-	8 933	- 18,2
54	Synthetische oder künstliche Filamente .....	99 729	904 068	954 874	-	12 103	- 10,8	-	50 806	- 5,3
55	Synthetische oder künstliche Spinnfasern .....	114 948	1 021 954	1 037 778	-	6 011	- 5,0	-	15 824	- 1,5
56	Watte, Filze und Vliesstoffe; Seile und Taue .....	93 656	782 295	778 117	-	1 074	- 1,1	+	4 178	+ 0,5
57	Teppiche und andere Fußbodenbeläge, aus Spinnstoffen .....	72 471	659 875	666 447	-	3 889	- 5,1	-	6 572	- 1,0
58	Spezialgewebe; getuftete Spinnstoffzerz.; Stickereien .....	19 685	191 035	218 126	-	5 033	- 20,4	-	27 091	- 12,4
59	Getränke, bestrichene, überzogene Gewebe .....	82 492	738 277	762 094	+	2 700	+ 3,4	-	23 817	- 3,1
60	Gewirke und Gestricke .....	27 149	287 283	315 273	-	4 228	- 13,5	-	27 990	- 8,9
61	Kleidung aus Gewirken und Gestricken .....	1 326 540	8 489 938	8 281 990	-	15 185	- 1,1	+	207 948	+ 2,5
62	Kleidung ausgenommen aus Gewirken und Gestricken .....	1 389 175	9 015 112	9 116 790	-	35 892	- 2,5	-	101 678	- 1,1
63	Andere konfektionierte Spinnstoffwaren; Altwaren .....	264 922	2 064 197	2 116 317	-	7 002	- 2,6	-	52 120	- 2,5
64	Schuhe .....	758 134	5 083 506	4 896 101	-	33 291	- 4,2	+	187 405	+ 3,8
65	Kopfbedeckungen .....	47 006	268 527	277 896	+	1 445	+ 3,2	-	9 369	- 3,4
66	Regenschirme, Sonnenschirme, Stöcke, Peitschen .....	10 163	124 453	133 344	+	41	+ 0,4	-	8 891	- 6,7
67	Federn und Daunen; künstliche Blumen, Menschenhaare .....	14 814	97 211	104 790	-	3 746	- 20,2	-	7 579	- 7,2
68	Waren aus Stein, Gips, Zement, Asbest, Glimmer .....	212 391	1 653 213	1 743 038	-	3 573	- 1,7	-	89 825	- 5,2
69	Keramische Waren .....	185 385	1 454 154	1 511 482	-	5 659	- 3,0	-	57 328	- 3,8
70	Glas und Glaswaren .....	324 937	2 608 400	2 645 328	-	5 979	- 1,8	-	36 928	- 1,4
71	Perlen, Edelsteine, Edelmetalle, Schmuck, Münzen .....	1 217 625	10 842 948	10 803 302	-	215 111	- 15,0	+	39 646	+ 0,4
72	Eisen und Stahl .....	1 645 156	15 322 984	16 995 238	-	95 549	- 5,5	-	1 672 254	- 9,8
73	Waren aus Eisen und Stahl .....	1 335 400	11 139 450	11 526 646	-	38 816	- 2,8	-	387 196	- 3,4
74	Kupfer und Waren daraus .....	776 601	6 721 215	7 378 113	+	21 055	+ 2,8	-	656 898	- 8,9
75	Nickel und Waren daraus .....	92 309	983 209	1 195 000	-	17 771	- 16,1	-	211 791	- 17,7
76	Aluminium und Waren daraus .....	1 054 052	8 863 598	8 972 500	-	6 262	- 0,6	-	108 902	- 1,2
78	Blei und Waren daraus .....	14 188	184 873	208 714	-	6 149	- 30,2	-	23 841	- 11,4
79	Zink und Waren daraus .....	95 473	700 836	699 290	+	12 882	+ 15,6	+	1 546	+ 0,2
80	Zinn und Waren daraus .....	40 657	269 110	262 611	+	4 821	+ 13,5	+	6 499	+ 2,5
81	Andere unedle Metalle; Cermets; Waren daraus .....	108 594	959 061	1 097 975	-	13 673	- 11,2	-	138 914	- 12,7
82	Werkzeuge, Schneidwaren und Essbestecke .....	309 567	2 659 605	2 807 456	-	56 982	- 15,5	-	147 851	- 5,3
83	Verschiedene Waren aus unedlen Metallen .....	300 833	2 541 573	2 582 686	-	11 783	- 3,8	-	41 113	- 1,6

### 3 Werte nach Kapiteln des Warenverzeichnisses für die Außenhandelsstatistik <sup>\*)</sup>

#### 3.2 Einfuhr

Nr. der Klassifikation	Warenbenennung	2013		2012		Zu- (+) bzw. Abnahme (-)		Zu- (+) bzw. Abnahme (-)	
		August	Januar/August	gegenüber August 2012		gegenüber Januar/August 2012			
		in 1 000 Euro		in 1 000 Euro	%	in 1 000 Euro	%		
84	Maschinen, Apparate und mechanische Geräte .....	8 117 368	70 792 650	73 379 735	-	436 506	- 5,1	- 2 587 085	- 3,5
85	Elektrische Maschinen, Bild- und Tonwiedergabegeräte .....	7 515 870	61 968 024	64 518 557	-	316 493	- 4,0	- 2 550 533	- 4,0
86	Schienefahrzeuge, Gleismaterial .....	188 013	1 488 482	1 090 695	+	10 562	+ 6,0	+ 397 787	+ 36,5
87	Zugmaschinen, Kraftwagen, Krafträder, Fahrräder .....	4 843 458	47 570 700	48 704 916	-	167 308	- 3,3	- 1 134 216	- 2,3
88	Luftfahrzeuge und Raumfahrzeuge .....	1 461 202	13 767 435	12 585 897	-	577 004	- 28,3	+ 1 181 538	+ 9,4
89	Wasserfahrzeuge und schwimmende Vorrichtungen .....	252 132	2 338 454	3 220 795	-	435 912	- 63,4	- 882 341	- 27,4
90	Optische, photographische Instrumente; medizinische Instrumente .....	2 091 377	18 071 018	17 831 014	-	54 616	- 2,5	+ 240 004	+ 1,3
91	Uhrmacherwaren .....	170 548	1 363 104	1 315 503	-	3 726	- 2,1	+ 47 601	+ 3,6
92	Musikinstrumente .....	34 493	278 477	324 768	-	8 118	- 19,1	- 46 291	- 14,3
93	Waffen und Munition .....	15 999	136 287	140 867	-	1 413	- 8,1	- 4 580	- 3,3
94	Möbel; Beleuchtungskörper .....	1 132 801	9 342 305	9 324 698	+	2 697	+ 0,2	+ 17 607	+ 0,2
95	Spielzeug, Sportgeräte .....	357 677	2 723 408	2 908 874	-	54 176	- 13,2	- 185 466	- 6,4
96	Verschiedene Waren .....	188 889	1 519 604	1 454 613	+	11 122	+ 6,3	+ 64 991	+ 4,5
97	Kunstgegenstände, Sammlungsstücke, Antiquitäten .....	17 142	271 848	231 009	-	9 527	- 35,7	+ 40 839	+ 17,7
98	Vollständige Fabrikationsanlagen .....	2 113	9 794	27 065	+	1 587	+ 301,7	- 17 271	- 63,8
99	Zusammenstellungen verschiedener Waren .....	716 057	6 364 708	7 151 222	-	88 269	- 11,0	- 786 514	- 11,0
	<b>Insgesamt ...</b>	<b>71 721 900</b>	<b>595 912 492</b>	<b>605 514 534</b>	-	<b>1 683 532</b>	- <b>2,3</b>	- <b>9 602 042</b>	- <b>1,6</b>

\*) Außenhandelsergebnisse nach Kapiteln können über Genesis-Online abgerufen werden (Tabellen 51000-0005 jährlich, 51000-0006 monatlich bzw. Zeitreihen 51000BJ120 jährlich, 51000BM120 monatlich).

#### 4 Werte nach den "Main Industrial Groupings" (MIGS) \*)

Nr. der Klassifikation	Warenbenennung	2013		2012	Zu- (+) bzw. Abnahme (-)		Zu- (+) bzw. Abnahme (-)		
		August	Januar/August		gegenüber August 2012		gegenüber Januar/August 2012		
		in 1 000 Euro			in 1 000 Euro	%	in 1 000 Euro	%	
<b>Ausfuhr</b>									
11	Landwirtschaftsgüter .....	769 394	6 793 990	6 120 909	+	40 902	+ 5,6	+ 673 081	+ 11,0
21	Vorleistungsgüter .....	25 952 436	225 420 906	232 288 377	-	2 534 957	- 8,9	- 6 867 471	- 3,0
22	Investitionsgüter .....	35 722 263	314 356 432	326 198 778	-	3 063 866	- 7,9	- 11 842 346	- 3,6
23	Gebrauchsgüter .....	2 167 631	19 738 086	18 149 183	+	62 094	+ 2,9	+ 1 588 903	+ 8,8
24	Verbrauchsgüter .....	12 497 638	99 925 862	99 198 773	-	842 252	- 6,3	+ 727 089	+ 0,7
25	Energie .....	2 380 391	19 264 569	18 662 908	-	32 707	- 1,4	+ 601 661	+ 3,2
31	Waren, die nicht zugeordnet werden konnten .....	5 487 991	37 845 754	33 098 112	+	1 196 449	+ 27,9	+ 4 747 642	+ 14,3
	<b>Insgesamt ...</b>	<b>84 977 742</b>	<b>723 345 596</b>	<b>733 717 038</b>	-	<b>5 174 340</b>	- 5,7	- <b>10 371 442</b>	- 1,4
<b>Einfuhr</b>									
11	Landwirtschaftsgüter .....	2 133 872	19 258 653	19 673 666	-	193 823	- 8,3	- 415 013	- 2,1
21	Vorleistungsgüter .....	19 816 118	172 315 323	183 196 200	-	1 991 679	- 9,1	- 10 880 877	- 5,9
22	Investitionsgüter .....	17 984 635	164 451 227	171 438 559	-	2 429 720	- 11,9	- 6 987 332	- 4,1
23	Gebrauchsgüter .....	2 525 624	22 669 849	20 330 173	+	71 252	+ 2,9	+ 2 339 676	+ 11,5
24	Verbrauchsgüter .....	11 483 011	89 019 561	89 940 544	-	629 278	- 5,2	- 920 983	- 1,0
25	Energie .....	11 770 866	86 948 600	87 890 536	+	1 515 466	+ 14,8	- 941 936	- 1,1
31	Waren, die nicht zugeordnet werden konnten .....	6 007 774	41 249 274	33 044 856	+	1 974 249	+ 48,9	+ 8 204 418	+ 24,8
	<b>Insgesamt ...</b>	<b>71 721 900</b>	<b>595 912 492</b>	<b>605 514 534</b>	-	<b>1 683 532</b>	- 2,3	- <b>9 602 042</b>	- 1,6

\*) Außenhandelsergebnisse nach den MIGS können über Genesis-Online abgerufen werden (Tabellen 51000-0005 jährlich, 51000-0006 monatlich bzw. Zeitreihen 51000BJ520 jährlich, 51000BM520 monatlich).



Die 10 wichtigsten Güterabteilungen Januar / August 2013  
Ausfuhr  
in Milliarden Euro

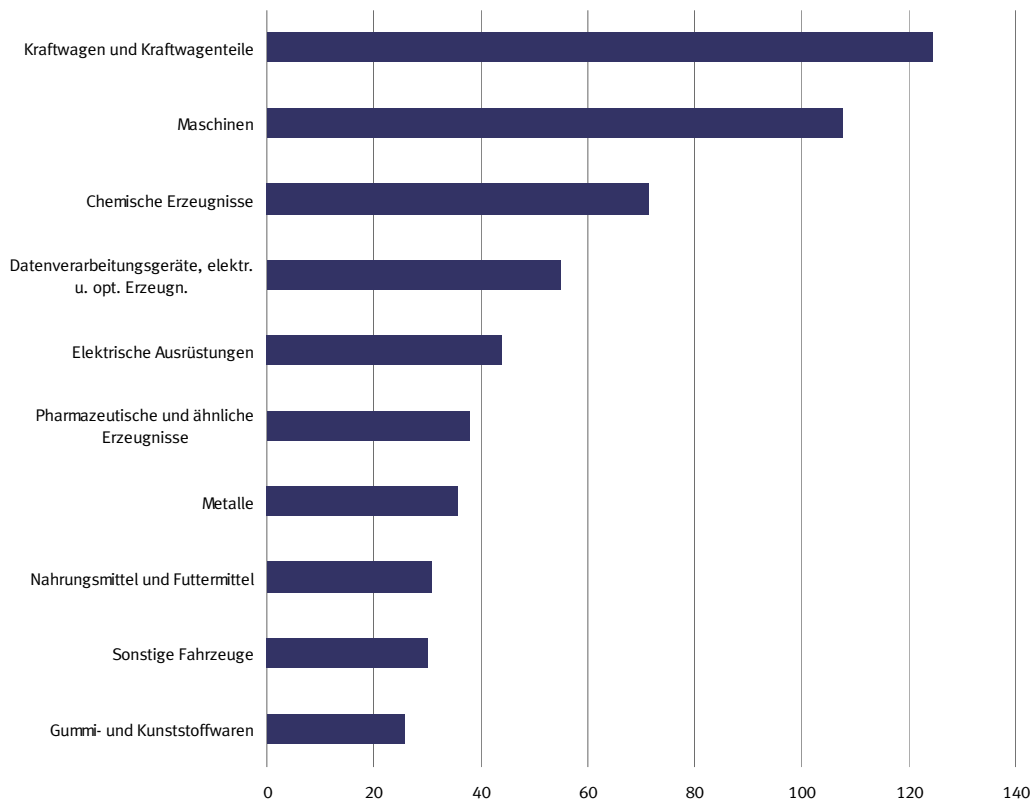

Die 10 wichtigsten Güterabteilungen Januar / August 2013  
Einfuhr  
in Milliarden Euro

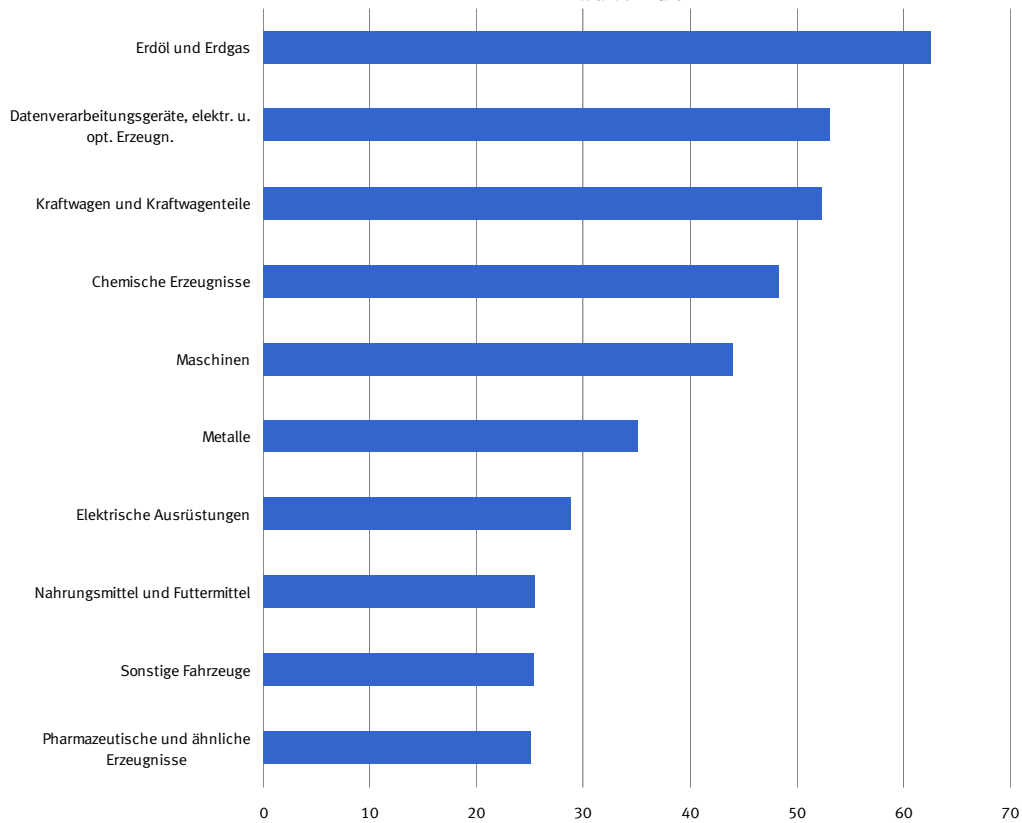

## 5 Werte nach Güterabteilungen des Güterverzeichnisses für Produktionsstatistiken \*)

### 5.1 Ausfuhr

Nr. der Klassifikation	Warenbenennung	2013		2012	Zu- (+) bzw. Abnahme (-)		Zu- (+) bzw. Abnahme (-)		
		August	Januar/August		gegenüber August 2012		gegenüber Januar/August 2012		
		in 1 000 Euro			in 1 000 Euro	%	in 1 000 Euro	%	
01	Erzeugnisse der Landwirtschaft und Jagd .....	715 920	6 418 444	5 736 473	+	30 184	+ 4,4	+ 681 971	+ 11,9
02	Forstwirtschaftliche Erzeugnisse .....	21 787	212 442	242 544	+	370	+ 1,7	- 30 102	- 12,4
03	Fische und Fischereierzeugnisse .....	31 686	163 103	141 894	+	10 346	+ 48,5	+ 21 209	+ 14,9
05	Kohle .....	10 793	77 508	84 969	-	1 577	- 12,7	- 7 461	- 8,8
06	Erdöl und Erdgas .....	789 923	6 753 593	5 784 657	+	100 435	+ 14,6	+ 968 936	+ 16,8
07	Erze .....	10 140	84 139	108 202	-	9 106	- 47,3	- 24 063	- 22,2
08	Steine und Erden, sonstige Bergbauerzeugnisse .....	96 264	861 498	934 941	-	10 070	- 9,5	- 73 443	- 7,9
10	Nahrungsmittel und Futtermittel .....	3 779 767	30 913 787	30 113 787	-	229 614	- 5,7	+ 800 000	+ 2,7
11	Getränke .....	414 738	3 278 663	3 230 443	-	4 749	- 1,1	+ 48 220	+ 1,5
12	Tabakerzeugnisse .....	282 072	2 254 358	2 591 858	-	56 951	- 16,8	- 337 500	- 13,0
13	Textilien .....	745 279	6 860 924	7 069 416	-	32 610	- 4,2	- 208 492	- 2,9
14	Bekleidung .....	1 397 281	9 099 668	9 128 013	-	22 988	- 1,6	- 28 345	- 0,3
15	Leder und Lederwaren .....	527 208	3 730 757	3 586 605	-	1 334	- 0,3	+ 144 152	+ 4,0
16	Holz und Holz- Korb- Flechtwaren ohne Möbel .....	455 624	3 929 857	4 047 680	-	23 514	- 4,9	- 117 823	- 2,9
17	Papier, Pappe und Waren daraus .....	1 490 949	12 405 252	12 759 316	-	244 072	- 14,1	- 354 064	- 2,8
19	Kokereierzeugnisse und Mineralölerzeugnisse .....	1 320 293	10 009 853	10 470 839	-	122 706	- 8,5	- 460 986	- 4,4
20	Chemische Erzeugnisse .....	8 136 747	71 482 255	71 299 220	-	554 636	- 6,4	+ 183 035	+ 0,3
21	Pharmazeutische und ähnliche Erzeugnisse .....	4 553 491	37 894 480	37 733 489	-	425 230	- 8,5	+ 160 991	+ 0,4
22	Gummi- und Kunststoffwaren .....	3 026 487	25 789 910	26 124 369	-	164 839	- 5,2	- 334 459	- 1,3
23	Glas und -waren, Keramik, Steine und Erden .....	1 005 092	8 525 024	8 809 480	-	90 200	- 8,2	- 284 456	- 3,2
24	Metalle .....	3 853 552	35 840 052	40 045 162	-	955 842	- 19,9	- 4 205 110	- 10,5
25	Metallerzeugnisse .....	2 935 641	25 064 439	25 500 838	-	219 305	- 7,0	- 436 399	- 1,7
26	Datenverarbeitungsgeräte, elektr. u. opt. Erzeugn. ....	6 539 616	54 888 714	57 620 112	-	610 865	- 8,5	- 2 731 398	- 4,7
27	Elektrische Ausrüstungen .....	5 255 973	44 022 681	44 161 079	-	350 004	- 6,2	- 138 398	- 0,3
28	Maschinen .....	12 313 617	107 734 525	112 170 464	-	1 109 447	- 8,3	- 4 435 939	- 4,0
29	Kraftwagen und Kraftwagenteile .....	13 864 185	124 464 166	129 086 256	-	499 861	- 3,5	- 4 622 090	- 3,6
30	Sonstige Fahrzeuge .....	3 401 404	30 190 697	32 516 163	-	935 087	- 21,6	- 2 325 466	- 7,2
31	Möbel .....	598 945	5 515 521	5 754 013	-	46 627	- 7,2	- 238 492	- 4,1
35	Energieversorgung .....	259 383	2 423 618	2 322 441	-	8 859	- 3,3	+ 101 177	+ 4,4
89	Sonstige Waren .....	7 143 887	52 455 668	44 542 319	+	1 414 416	+ 24,7	+ 7 913 349	+ 17,8
	<b>Insgesamt</b>	<b>84 977 742</b>	<b>723 345 596</b>	<b>733 717 038</b>	-	<b>5 174 340</b>	- <b>5,7</b>	- <b>10 371 442</b>	- <b>1,4</b>

\*) Außenhandelsergebnisse nach GP-2-Stellern können über Genesis-Online abgerufen werden (Tabellen 51000-0005 jährlich, 51000-0006 monatlich bzw. Zeitreihen 51000BJ220 jährlich, 51000BM220 monatlich).

## 5 Werte nach Güterabteilungen des Güterverzeichnis für Produktionsstatistiken \*)

### 5.2 Einfuhr

Nr. der Klassifikation	Warenbenennung	2013		2012	Zu- (+) bzw. Abnahme (-)		Zu- (+) bzw. Abnahme (-)			
		August	Januar/August		gegenüber August 2012		gegenüber Januar/August 2012			
		in 1 000 Euro			in 1 000 Euro	%	in 1 000 Euro	%		
01	Erzeugnisse der Landwirtschaft und Jagd .....	2 032 113	18 463 250	18 938 443	-	211 133	- 9,4	-	475 193	- 2,5
02	Forstwirtschaftliche Erzeugnisse .....	59 859	466 793	423 577	+	17 951	+ 42,8	+	43 216	+ 10,2
03	Fische und Fischereierzeugnisse .....	41 899	328 611	311 648	-	641	- 1,5	+	16 963	+ 5,4
05	Kohle .....	326 296	2 748 187	3 112 634	-	12 950	- 3,8	-	364 447	- 11,7
06	Erdöl und Erdgas .....	8 672 288	62 543 822	63 273 219	+	1 424 188	+ 19,6	-	729 397	- 1,2
07	Erze .....	426 105	4 964 139	5 823 665	-	267 342	- 38,6	-	859 526	- 14,8
08	Steine und Erden, sonstige Bergbauerzeugnisse .....	108 986	963 884	1 059 409	-	29 419	- 21,3	-	95 525	- 9,0
10	Nahrungsmittel und Futtermittel .....	3 050 964	25 411 885	25 848 780	-	159 529	- 5,0	-	436 895	- 1,7
11	Getränke .....	384 663	3 415 481	3 374 412	-	47 715	- 11,0	+	41 069	+ 1,2
12	Tabakerzeugnisse .....	82 889	660 583	669 916	+	1 020	+ 1,2	-	9 333	- 1,4
13	Textilien .....	725 960	6 488 211	6 655 703	-	19 918	- 2,7	-	167 492	- 2,5
14	Bekleidung .....	2 726 845	17 522 895	17 524 140	-	84 352	- 3,0	-	1 245	+ 0,0
15	Leder und Lederwaren .....	966 459	6 866 574	6 697 824	-	59 725	- 5,8	+	168 750	+ 2,5
16	Holz und Holz- Kork- Korb- Flechtwaren ohne Möbel .....	392 665	3 463 139	3 735 997	-	38 353	- 8,9	-	272 858	- 7,3
17	Papier, Pappe und Waren daraus .....	1 129 867	9 276 272	9 678 134	-	169 445	- 13,0	-	401 862	- 4,2
19	Kokereierzeugnisse und Mineralölerzeugnisse .....	2 613 294	20 316 628	19 883 380	+	116 489	+ 4,7	+	433 248	+ 2,2
20	Chemische Erzeugnisse .....	5 653 288	48 347 597	49 177 079	-	262 941	- 4,4	-	829 482	- 1,7
21	Pharmazeutische und ähnliche Erzeugnisse .....	2 963 835	25 020 404	25 583 015	-	244 932	- 7,6	-	562 611	- 2,2
22	Gummi- und Kunststoffwaren .....	2 016 902	16 946 760	17 575 644	-	104 275	- 4,9	-	628 884	- 3,6
23	Glas und -waren, Keramik, Steine und Erden .....	683 233	5 554 732	5 973 602	-	62 228	- 8,3	-	418 870	- 7,0
24	Metalle .....	3 768 730	35 060 482	38 827 962	-	485 887	- 11,4	-	3 767 480	- 9,7
25	Metallerzeugnisse .....	1 810 535	15 358 464	16 356 678	-	214 224	- 10,6	-	998 214	- 6,1
26	Datenverarbeitungsgeräte, elektr. u. opt. Erzeugn. ....	6 156 853	53 057 766	58 378 460	-	864 760	- 12,3	-	5 320 694	- 9,1
27	Elektrische Ausrüstungen .....	3 538 105	28 807 540	29 178 231	-	150 582	- 4,1	-	370 691	- 1,3
28	Maschinen .....	4 962 553	43 899 592	47 030 344	-	365 563	- 6,9	-	3 130 752	- 6,7
29	Kraftwagen und Kraftwagenteile .....	5 338 101	52 350 661	55 744 276	-	442 336	- 7,7	-	3 393 615	- 6,1
30	Sonstige Fahrzeuge .....	2 647 246	25 376 061	24 590 105	-	1 161 211	- 30,5	+	785 956	+ 3,2
31	Möbel .....	692 717	6 298 809	6 633 941	-	55 564	- 7,4	-	335 132	- 5,1
35	Energieversorgung .....	158 988	1 339 961	1 621 303	-	12 261	- 7,2	-	281 342	- 17,4
89	Sonstige Waren .....	7 589 662	54 593 305	41 833 014	+	2 284 109	+ 43,1	+	12 760 291	+ 30,5
	<b>Insgesamt</b>	<b>71 721 900</b>	<b>595 912 492</b>	<b>605 514 534</b>	-	<b>1 683 532</b>	- <b>2,3</b>	-	<b>9 602 042</b>	- <b>1,6</b>

\*) Außenhandelsergebnisse nach GP-2-Stellern können über Genesis-Online abgerufen werden (Tabellen 51000-0005 jährlich, 51000-0006 monatlich bzw. Zeitreihen 51000BJ220 jährlich, 51000BM220 monatlich).

## 6.1 Werte nach Warengruppen der Ernährungswirtschaft und der Gewerblichen Wirtschaft (EGW) \*)

Nr. der Klassifikation	Warenbenennung	2013		2012		Zu- (+) bzw. Abnahme (-)		Zu- (+) bzw. Abnahme (-)		
		August	Januar/August	gegenüber August 2012		gegenüber Januar/August 2012				
		in 1 000 Euro		in 1 000 Euro	%	in 1 000 Euro	%			
<b>Ausfuhr</b>										
<b>Insgesamt</b>										
1 - 4 Ernährungswirtschaft		5 194 876	42 599 449	41 302 495	-	240 065	-	4,4	+ 1 296 954	+ 3,1
5 - 8 Gewerbliche Wirtschaft		76 275 154	659 250 577	681 425 657	-	7 073 018	-	8,5	- 22 175 080	- 3,3
7 + 8 Fertigwaren		70 079 007	605 869 948	623 826 803	-	5 880 788	-	7,7	- 17 956 855	- 2,9
1 Lebende Tiere		93 645	822 967	877 252	-	32 764	-	25,9	- 54 285	- 6,2
2 Nahrungsmittel tierischen Ursprungs		1 806 164	14 497 358	14 169 344	-	70 544	-	3,8	+ 328 014	+ 2,3
3 Nahrungsmittel pflanzlichen Ursprungs		2 492 955	20 591 745	19 072 500	-	16 613	-	0,7	+ 1 519 245	+ 8,0
4 Genussmittel		802 113	6 687 381	7 183 399	-	120 144	-	13,0	- 496 018	- 6,9
5 Rohstoffe		1 278 923	11 269 063	10 761 980	+	18 599	+	1,5	+ 507 083	+ 4,7
6 Halbwaren		4 917 224	42 111 568	46 836 874	-	1 210 829	-	19,8	- 4 725 306	- 10,1
7 Vorerzeugnisse		9 360 233	82 943 158	86 333 365	-	1 181 966	-	11,2	- 3 390 207	- 3,9
8 Enderzeugnisse		60 718 775	522 926 794	537 493 438	-	4 698 821	-	7,2	- 14 566 644	- 2,7
9 Andere nicht aufgliederbare Warenverkehre		3 507 712	21 495 571	10 988 886	+	2 138 743	+	156,2	+ 10 506 685	+ 95,6
<b>Insgesamt ...</b>		<b>84 977 742</b>	<b>723 345 596</b>	<b>733 717 038</b>	-	<b>5 174 340</b>	-	<b>5,7</b>	<b>- 10 371 442</b>	<b>- 1,4</b>
<b>EU-Länder</b>										
1 - 4 Ernährungswirtschaft		3 880 467	32 610 680	31 672 032	-	211 702	-	5,2	+ 938 648	+ 3,0
5 - 8 Gewerbliche Wirtschaft		39 560 246	358 558 416	377 489 363	-	3 816 724	-	8,8	- 18 930 947	- 5,0
7 + 8 Fertigwaren		35 254 300	320 963 510	338 764 955	-	3 446 940	-	8,9	- 17 801 445	- 5,3
1 Lebende Tiere		76 839	656 684	717 761	-	22 759	-	22,9	- 61 077	- 8,5
2 Nahrungsmittel tierischen Ursprungs		1 523 579	12 206 096	11 664 955	-	15 547	-	1,0	+ 541 141	+ 4,6
3 Nahrungsmittel pflanzlichen Ursprungs		1 777 016	15 490 739	14 692 456	-	100 983	-	5,4	+ 798 283	+ 5,4
4 Genussmittel		503 031	4 257 171	4 596 866	-	72 417	-	12,6	- 339 695	- 7,4
5 Rohstoffe		1 094 770	9 322 965	8 553 916	+	112 408	+	11,4	+ 769 049	+ 9,0
6 Halbwaren		3 211 180	28 271 947	30 170 487	-	482 186	-	13,1	- 1 898 540	- 6,3
7 Vorerzeugnisse		5 541 528	50 977 930	53 378 616	-	469 490	-	7,8	- 2 400 686	- 4,5
8 Enderzeugnisse		29 712 770	269 985 578	285 386 343	-	2 977 448	-	9,1	- 15 400 765	- 5,4
9 Andere nicht aufgliederbare Warenverkehre		3 325 015	20 101 428	9 274 099	+	2 219 470	+	200,8	+ 10 827 329	+ 116,7
<b>Insgesamt ...</b>		<b>46 765 728</b>	<b>411 270 523</b>	<b>418 435 493</b>	-	<b>1 808 954</b>	-	<b>3,7</b>	<b>- 7 164 970</b>	<b>- 1,7</b>
<b>Drittländer</b>										
1 - 4 Ernährungswirtschaft		1 314 403	9 988 748	9 630 460	-	28 369	-	2,1	+ 358 288	+ 3,7
5 - 8 Gewerbliche Wirtschaft		36 714 908	300 692 168	303 936 325	-	3 256 299	-	8,1	- 3 244 157	- 1,1
7 + 8 Fertigwaren		34 824 708	284 906 440	285 061 845	-	2 433 838	-	6,5	- 155 405	- 0,1
1 Lebende Tiere		16 810	166 300	159 509	-	10 001	-	37,3	+ 6 791	+ 4,3
2 Nahrungsmittel tierischen Ursprungs		282 583	2 291 275	2 504 383	-	54 999	-	16,3	- 213 108	- 8,5
3 Nahrungsmittel pflanzlichen Ursprungs		715 936	5 101 022	4 380 061	+	84 356	+	13,4	+ 720 961	+ 16,5
4 Genussmittel		299 084	2 430 210	2 586 520	-	47 719	-	13,8	- 156 310	- 6,0
5 Rohstoffe		184 153	1 946 082	2 208 044	-	93 807	-	33,7	- 261 962	- 11,9
6 Halbwaren		1 706 049	13 839 614	16 666 360	-	728 635	-	29,9	- 2 826 746	- 17,0
7 Vorerzeugnisse		3 818 701	31 965 217	32 954 746	-	712 473	-	15,7	- 989 529	- 3,0
8 Enderzeugnisse		31 006 002	252 941 217	252 107 110	-	1 721 375	-	5,3	+ 834 107	+ 0,3
9 Andere nicht aufgliederbare Warenverkehre		182 697	1 394 128	1 714 783	-	80 736	-	30,6	- 320 655	- 18,7
<b>Insgesamt ...</b>		<b>38 212 022</b>	<b>312 075 084</b>	<b>315 281 561</b>	-	<b>3 365 378</b>	-	<b>8,1</b>	<b>- 3 206 477</b>	<b>- 1,0</b>
<b>Einfuhr</b>										
<b>Insgesamt</b>										
1 - 4 Ernährungswirtschaft		5 543 186	47 593 424	48 272 964	-	376 500	-	6,4	- 679 540	- 1,4
5 - 8 Gewerbliche Wirtschaft		61 150 403	516 295 448	539 037 130	-	3 928 797	-	6,0	- 22 741 682	- 4,2
7 + 8 Fertigwaren		44 801 252	386 626 806	404 474 132	-	4 719 473	-	9,5	- 17 847 326	- 4,4
1 Lebende Tiere		136 931	1 121 558	1 120 686	-	12 513	-	8,4	+ 872	+ 0,1
2 Nahrungsmittel tierischen Ursprungs		1 407 321	11 638 167	11 998 526	-	111 593	-	7,3	- 360 359	- 3,0
3 Nahrungsmittel pflanzlichen Ursprungs		3 211 684	27 984 947	27 772 752	-	118 869	-	3,6	+ 212 195	+ 0,8
4 Genussmittel		787 250	6 848 753	7 381 001	-	133 525	-	14,5	- 532 248	- 7,2
5 Rohstoffe		9 971 834	75 078 806	77 504 596	+	1 047 444	+	11,7	- 2 425 790	- 3,1
6 Halbwaren		6 377 317	54 589 834	57 058 404	-	256 768	-	3,9	- 2 468 570	- 4,3
7 Vorerzeugnisse		6 997 985	61 296 878	64 769 421	-	583 325	-	7,7	- 3 472 543	- 5,4
8 Enderzeugnisse		37 803 267	325 329 927	339 704 710	-	4 136 147	-	9,9	- 14 374 783	- 4,2
9 Andere nicht aufgliederbare Warenverkehre		5 028 311	32 023 622	18 204 439	+	2 621 764	+	108,9	+ 13 819 183	+ 75,9
<b>Insgesamt ...</b>		<b>71 721 900</b>	<b>595 912 492</b>	<b>605 514 534</b>	-	<b>1 683 532</b>	-	<b>2,3</b>	<b>- 9 602 042</b>	<b>- 1,6</b>
<b>EU-Länder</b>										
1 - 4 Ernährungswirtschaft		3 856 690	32 925 917	32 643 462	-	172 969	-	4,3	+ 282 455	+ 0,9
5 - 8 Gewerbliche Wirtschaft		31 188 411	279 766 536	289 874 529	-	1 962 854	-	5,9	- 10 107 993	- 3,5
7 + 8 Fertigwaren		24 693 595	223 123 309	232 818 952	-	2 034 221	-	7,6	- 9 695 643	- 4,2
1 Lebende Tiere		135 356	1 105 071	1 101 546	-	12 497	-	8,5	+ 3 525	+ 0,3
2 Nahrungsmittel tierischen Ursprungs		1 070 668	8 866 280	9 003 460	-	47 975	-	4,3	- 137 180	- 1,5
3 Nahrungsmittel pflanzlichen Ursprungs		2 206 580	19 145 541	18 757 561	-	101 933	-	4,4	+ 387 980	+ 2,1
4 Genussmittel		444 086	3 809 015	3 780 914	-	10 570	-	2,3	+ 28 101	+ 0,7
5 Rohstoffe		2 282 167	19 356 269	17 405 349	+	464 689	+	25,6	+ 1 950 920	+ 11,2
6 Halbwaren		4 212 648	37 286 947	39 650 222	-	393 324	-	8,5	- 2 363 275	- 6,0
7 Vorerzeugnisse		4 794 117	42 619 006	45 579 668	-	354 395	-	6,9	- 2 960 662	- 6,5
8 Enderzeugnisse		19 899 476	180 504 300	187 239 274	-	1 679 829	-	7,8	- 6 734 974	- 3,6
9 Andere nicht aufgliederbare Warenverkehre		4 466 850	27 873 585	15 100 379	+	2 447 533	+	121,2	+ 12 773 206	+ 84,6
<b>Insgesamt ...</b>		<b>39 511 949</b>	<b>340 566 035</b>	<b>337 618 381</b>	+	<b>311 701</b>	+	<b>0,8</b>	<b>+ 2 947 654</b>	<b>+ 0,9</b>

## 6.1 Werte nach Warengruppen der Ernährungswirtschaft und der Gewerblichen Wirtschaft (EGW) \*)

Nr. der Klassifikation	Warenbenennung	2013		2012		Zu- (+) bzw. Abnahme (-)		Zu- (+) bzw. Abnahme (-)	
		August	Januar/August	gegenüber August 2012		gegenüber Januar/August 2012			
		in 1 000 Euro		in 1 000 Euro	%	in 1 000 Euro	%		
	<b>Drittländer</b>								
1 - 4	Ernährungswirtschaft .....	1 686 500	14 667 496	15 629 496	- 203 525	- 10,8	- 962 000	- 6,2	
5 - 8	Gewerbliche Wirtschaft .....	29 961 988	236 528 891	249 162 601	- 1 965 949	- 6,2	- 12 633 710	- 5,1	
7 + 8	Fertigwaren .....	20 107 657	163 503 476	171 655 170	- 2 685 251	- 11,8	- 8 151 694	- 4,7	
1	Lebende Tiere .....	1 577	16 488	19 141	- 16	- 1,0	- 2 653	- 13,9	
2	Nahrungsmittel tierischen Ursprungs .....	336 653	2 771 870	2 995 078	- 63 617	- 15,9	- 223 208	- 7,5	
3	Nahrungsmittel pflanzlichen Ursprungs .....	1 005 107	8 839 400	9 015 202	- 16 939	- 1,7	- 175 802	- 2,0	
4	Genussmittel .....	343 158	3 039 719	3 600 084	- 122 955	- 26,4	- 560 365	- 15,6	
5	Rohstoffe .....	7 689 665	55 722 536	60 099 238	+ 582 750	+ 8,2	- 4 376 702	- 7,3	
6	Halbwaren .....	2 164 671	17 302 884	17 408 175	+ 136 558	+ 6,7	- 105 291	- 0,6	
7	Vorerzeugnisse .....	2 203 863	18 677 855	19 189 730	- 228 931	- 9,4	- 511 875	- 2,7	
8	Enderzeugnisse .....	17 903 789	144 825 606	152 465 437	- 2 456 323	- 12,1	- 7 639 831	- 5,0	
9	Andere nicht aufgliederbare Warenverkehre .....	561 461	4 150 016	3 104 035	+ 174 231	+ 45,0	+ 1 045 981	+ 33,7	
	<b>Insgesamt ...</b>	<b>32 209 954</b>	<b>255 346 461</b>	<b>267 896 143</b>	<b>- 1 995 234</b>	<b>- 5,8</b>	<b>- 12 549 682</b>	<b>- 4,7</b>	

\*) Außenhandelsergebnisse nach EGW-1-Stellern können über Genesis-Online abgerufen werden (Tabellen 51000-0005 jährlich, 51000-0006 monatlich bzw. Zeitreihen 51000BJ310 jährlich, 51000BM310 monatlich); Außenhandelsergebnisse nach EGW-1-Stellern und Ländern können über die Tabellen 51000-0007 jährlich und 51000-0008 monatlich bzw. die Zeitreihen 51000BJ311 jährlich und 51000BM311 abgerufen werden.

## 6.2 Werte nach Warenuntergruppen der Ernährungswirtschaft und der Gewerblichen Wirtschaft<sup>1)</sup>

### 6.2.1 Ausfuhr

Nr. der Klassifikation	Warenbenennung	2013		2012		Zu- (+) bzw. Abnahme (-)		Zu- (+) bzw. Abnahme (-)			
		August	Januar/August	gegenüber August 2012		gegenüber Januar/August 2012					
		in 1 000 Euro		in 1 000 Euro	%	in 1 000 Euro	%				
101	Pferde .....	10 028	99 192	82 005	-	7 311	-	42,2	+	17 187	+ 21,0
102	Rinder .....	11 434	138 743	159 984	-	5 553	-	32,7	-	21 241	- 13,3
103	Schweine .....	25 085	198 852	247 832	-	12 123	-	32,6	-	48 980	- 19,8
105	Schafe .....	156	644	1 959	-	771	-	83,2	-	1 315	- 67,1
107	Hausgeflügel .....	44 290	368 621	367 839	-	6 710	-	13,2	+	782	+ 0,2
109	Andere lebende Tiere .....	2 652	16 915	17 632	-	295	-	10,0	-	717	- 4,1
201	Milch und Milchzeugnisse, ausgenommen Butter und Käse .....	405 883	3 346 390	3 082 185	+	27 674	+	7,3	+	264 205	+ 8,6
202	Butter und andere Fettstoffe aus der Milch, einschl. Milchstreichfette .....	39 025	342 408	269 691	+	9 863	+	33,8	+	72 717	+ 27,0
203	Käse .....	324 968	2 543 231	2 360 464	+	17 198	+	5,6	+	182 767	+ 7,7
204	Fleisch und Fleischwaren .....	780 045	6 122 240	6 261 611	-	100 481	-	11,4	-	139 371	- 2,2
206	Fische und Krebstiere, Weichtiere .....	150 760	1 169 444	1 141 687	+	10 778	+	7,7	+	27 757	+ 2,4
208	Tierische Öle und Fette .....	15 148	137 615	156 568	-	5 931	-	28,1	-	18 953	- 12,1
209	Eier, Eigelb und Eigelb .....	14 530	166 556	204 115	-	10 603	-	42,2	-	37 559	- 18,4
211	Fischmehl, Fleischmehl und ähnliche Erzeugnisse .....	29 566	225 968	233 404	-	24 310	-	45,1	-	7 436	- 3,2
219	Andere Nahrungsmittel tierischen Ursprungs .....	46 239	443 509	459 620	+	5 269	+	12,9	-	16 111	- 3,5
301	Weizen .....	143 622	1 323 092	944 342	+	50 616	+	54,4	+	378 750	+ 40,1
302	Roggen .....	6 347	66 529	26 679	-	15	-	0,2	+	39 850	+ 149,4
303	Gerste .....	115 257	421 786	195 873	+	83 235	+	x	+	225 913	+ 115,3
304	Hafer .....	510	8 023	5 336	-	352	-	40,8	+	2 687	+ 50,4
305	Mais .....	12 324	219 145	167 907	-	3 711	-	23,1	+	51 238	+ 30,5
308	Sorghum, Hirse und sonstiges Getreide, ausgenommen Reis .....	3 404	29 230	19 064	+	27	+	0,8	+	10 166	+ 53,3
309	Reis und Reiserzeugnisse .....	4 863	45 559	50 143	-	377	-	7,2	-	4 584	- 9,1
310	Getreiderzeugnisse, ausgenommen Reiserzeugnisse .....	47 005	429 856	376 664	-	2 173	-	4,4	+	53 192	+ 14,1
315	Backwaren und andere Zubereitungen aus Getreide .....	390 987	3 132 886	3 069 020	-	27 153	-	6,5	+	63 866	+ 2,1
316	Malz .....	17 397	156 615	160 218	-	1 720	-	9,0	-	3 603	- 2,2
320	Saat- und Pflanzgut, ausgenommen Ölsaaten und sonstige Samen .....	11 399	288 901	284 941	-	3 716	-	24,6	+	3 960	+ 1,4
325	Hülsenfrüchte .....	1 486	25 094	22 326	+	133	+	9,8	+	2 768	+ 12,4
335	Grün- und Raufutter .....	3 286	26 083	28 885	-	1 800	-	35,4	-	2 802	- 9,7
340	Kartoffeln und Kartoffelerzeugnisse .....	78 608	688 921	578 244	+	9 288	+	13,4	+	110 677	+ 19,1
345	Gemüse und sonstige Küchengewächse, frisch .....	27 654	256 733	239 478	-	9 342	-	25,3	+	17 255	+ 7,2
350	Frischobst, ausgenommen Südfrüchte .....	22 925	214 805	210 596	-	4 566	-	16,6	+	4 209	+ 2,0
355	Südfrüchte .....	29 616	278 175	243 794	+	6 161	+	26,3	+	34 381	+ 14,1
360	Schalen- und Trockenfrüchte .....	54 294	480 119	445 660	-	4 257	-	7,3	+	34 459	+ 7,7
370	Gemüsezubereitungen und Gemüsekonserven .....	44 777	403 132	379 176	+	1 768	+	4,1	+	23 956	+ 6,3
372	Obstzubereitungen und Obstkonserven .....	41 114	356 838	343 941	+	4 252	+	11,5	+	12 897	+ 3,7
375	Obst- und Gemüsesäfte .....	58 818	490 371	499 583	-	166	-	0,3	-	9 212	- 1,8
377	Kakao und Kakaoerzeugnisse .....	301 377	2 164 663	2 110 180	-	23 351	-	7,2	+	54 483	+ 2,6
379	Gewürze .....	15 067	145 805	129 433	-	538	-	3,4	+	16 372	+ 12,6
381	Zuckerrüben, Zucker und Zuckererzeugnisse .....	133 223	1 149 972	1 153 042	-	18 421	-	12,1	-	3 070	- 0,3
383	Ölfrüchte .....	37 226	187 536	199 246	-	10 193	-	21,5	-	11 710	- 5,9
385	Pflanzliche Öle und Fette .....	180 807	1 661 822	1 579 168	-	40 043	-	18,1	+	82 654	+ 5,2
389	Ölkuchen .....	84 723	689 760	644 852	-	36 386	-	30,0	+	44 908	+ 7,0
393	Kleie, Abfallerzeugnisse zur Viehfütterung und sonstige Futtermittel .....	172 651	1 372 315	1 269 830	+	18 090	+	11,7	+	102 485	+ 8,1
395	Andere Nahrungsmittel pflanzlichen Ursprungs .....	405 310	3 352 482	3 182 534	-	4 544	-	1,1	+	169 948	+ 5,3
396	Lebende Pflanzen und Erzeugnisse der Ziergärtnerei .....	46 878	525 495	512 350	+	2 639	+	6,0	+	13 145	+ 2,6
401	Hopfen .....	11 455	143 103	141 896	-	277	-	2,4	+	1 207	+ 0,9
402	Kaffee .....	185 938	1 679 338	1 892 180	-	55 059	-	22,8	-	212 842	- 11,2
403	Tee und Mate .....	15 681	156 623	146 467	-	2 714	-	14,8	+	10 156	+ 6,9
411	Rohtabak und Tabakerzeugnisse .....	302 494	2 438 941	2 760 261	-	58 916	-	16,3	-	321 320	- 11,6
421	Bier .....	99 018	723 862	752 558	+	1 406	+	1,4	-	28 696	- 3,8
423	Branntwein .....	93 224	832 625	808 086	+	154	+	0,2	+	24 539	+ 3,0
425	Wein .....	94 303	712 890	681 950	-	4 737	-	4,8	+	30 940	+ 4,5
502	Chemiefasern, einschließlich Abfälle, Seidenraupkokons .....	52 046	470 537	473 530	-	4 291	-	7,6	-	2 993	- 0,6
503	Wolle und andere Tierhaare, roh und bearbeitet, Reißwolle .....	7 870	140 242	180 453	-	6 757	-	46,2	-	40 211	- 22,3
504	Baumwolle, roh oder bearbeitet, Reißbaumwolle, Abfälle .....	4 152	35 505	38 283	+	660	+	18,9	-	2 778	- 7,3
505	Flachs, Hanf, Jute, Hartfasern und sonstige pflanzliche Spinnstoffe .....	179	2 469	2 669	-	130	-	42,1	-	200	- 7,5
506	Abfälle von Gespinnstwaren, Lumpen .....	24 321	250 760	229 738	-	1 479	-	5,7	+	21 022	+ 9,2
507	Felle zu Pelzwerk, roh .....	215	22 353	26 409	-	286	-	57,1	-	4 056	- 15,4
508	Felle und Häute, roh .....	18 800	187 715	190 349	-	2 113	-	10,1	-	2 634	- 1,4
511	Rundholz .....	18 758	180 192	204 727	+	1 163	+	6,6	-	24 535	- 12,0
513	Rohkautschuk .....	146 987	1 228 141	1 460 302	-	22 627	-	13,3	-	232 161	- 15,9
516	Steinkohle und Steinkohlenbriketts .....	3 559	29 331	28 776	-	1 648	-	31,6	+	555	+ 1,9
517	Braunkohle und Braunkohlenbriketts .....	10 871	76 599	89 128	-	1 223	-	10,1	-	12 529	- 14,1
518	Erdöl und Erdgas .....	789 923	6 753 593	5 784 657	+	100 435	+	14,6	+	968 936	+ 16,8
519	Eisenerze .....	437	1 931	2 224	+	35	+	8,7	-	293	- 13,2
520	Eisen- und manganhaltige Abbrände und Schlacken .....	2 785	21 803	21 682	-	52	-	1,8	+	121	+ 0,6
522	Kupfererze .....	1 853	11 867	15 904	-	785	-	29,8	-	4 037	- 25,4
523	Bleierze .....	1 615	8 881	31 318	-	7 122	-	82	-	22 437	- 71,6
524	Zinkerze .....	4 654	32 342	4 580	+	1 585	+	51,6	+	27 762	x
526	Nickelerze .....	7	51	1 602	+	7	x	x	-	1 551	- 96,8
528	Erze und Metallaschen .....	8 008	90 836	138 510	-	4 067	-	33,7	-	47 674	- 34,4
529	Bauxit und Kryolith .....	894	6 796	8 604	-	374	-	29,5	-	1 808	- 21,0
530	Speisesalz und Industrieesalz .....	13 835	109 865	91 461	-	206	-	1,5	+	18 404	+ 20,1
532	Steine und Erden .....	71 243	615 060	682 765	-	553	-	0,8	-	67 705	- 9,9
534	Rohstoffe für chemische Erzeugnisse .....	34 338	312 733	319 900	-	9 798	-	22,2	-	7 167	- 2,2
537	Edelsteine, Schmucksteine und Perlen, roh .....	1 369	9 643	10 276	-	791	-	36,6	-	633	- 6,2
590	Andere Rohstoffe, auch Abfälle .....	60 203	669 818	724 139	-	20 985	-	25,8	-	54 321	- 7,5
602	Rohseide und Seidengarne, künstliche und synthetische Fäden, .....	126 868	1 172 578	1 192 446	-	11 928	-	8,6	-	19 868	- 1,7
603	Garne aus Chemiefasern .....	12 191	119 576	129 789	-	277	-	2,2	-	10 213	- 7,9
604	Garne aus Wolle oder anderen Tierhaaren .....	13 108	106 148	123 971	-	166	-	4,5	-	17 823	- 14,4
605	Garne aus Baumwolle .....	7 238	90 930	92 841	-	1 567	-	17,8	-	1 911	- 2,1
606	Garne aus Flachs, Hanf, Jute, Hartfasern .....	366	3 529	3 577	-	42	-	10,3	-	48	- 1,3
607	Schnittholz .....	118 915	1 075 229	1 094 745	+	2 811	+	2,4	-	19 516	- 1,8
608	Halbstoffe aus zellulosehaltigen Faserstoffen .....	62 952	531 548	484 641	-	5 087	-	7,5	+	46 907	+ 9,7
609	Kautschuk, bearbeitet .....	132 606	1 152 606	1 282 215	-	17 722	-	11,8	-	129 609	- 10,1
611	Zement .....	32 635	293 203	346 136	-	6 268	-	16,1	-	52 933	- 15,3
612	Mineralische Baustoffe .....	229 181	1 931 896	2 046 589	-	36 110	-	13,6	-	114 693	- 5,6
641	Roh Eisen .....	3 485	39 683	58 351	-	3 085	-	47,0	-	18 668	- 32,0
642	Abfälle und Schrott, aus Eisen oder Stahl .....	251 324	2 280 088	3 053 396	-	59 880	-	19,2	-	773 308	- 25,3
643	Ferrolegierungen .....	18 249	190 883	213 056	-	1 352	-	6,9	-	22 173	- 10,4
644	Eisen oder Stahl in Rohformen, Halbzeug aus Eisen oder Stahl .....	84 194	799 365	834 667	-	26 296	-	23,8	-	35 302	- 4,2
645	Aluminium und Aluminiumlegierungen, einschließlich Abfälle und Schrott .....	130 907	1 269 559	1 332 798	-	16 136	-	11,0	-	63 239	- 4,7
646	Kupfer und Kupferlegierungen, einschließlich Abfälle und Schrott .....	219 357	2 021 878	2 440 521	-	32 417	-	12,9	-	418 643	- 17,2

## 6.2 Werte nach Warenuntergruppen der Ernährungswirtschaft und der Gewerblichen Wirtschaft <sup>1)</sup>

### 6.2.1 Ausfuhr

Nr. der Klassifikation	Warenbenennung	2013		2012		Zu- (+) bzw. Abnahme (-)		Zu- (+) bzw. Abnahme (-)		
		August	Januar/August	gegenüber August 2012		gegenüber Januar/August 2012				
		in 1 000 Euro		in 1 000 Euro	%	in 1 000 Euro	%			
647	Nickel und Nickellegierungen, einschließlich Abfälle und Schrott .....	11 125	127 956	166 394	-	4 314	- 27,9	-	38 438	- 23,1
648	Blei und Bleilegierungen, einschließlich Abfälle und Schrott .....	13 831	185 233	207 093	-	8 368	- 37,7	-	21 860	- 10,6
649	Zinn und Zinnlegierungen, einschließlich Abfälle und Schrott .....	3 882	37 751	38 026	-	573	- 12,9	-	275	- 0,7
650	Zink und Zinklegierungen, einschließlich Abfälle und Schrott .....	15 273	142 109	199 796	-	9 808	- 39,1	-	57 687	- 28,9
656	Radioaktive Elemente und radioaktive Isotope .....	31 459	563 968	583 086	-	11 045	- 26,0	-	19 118	- 3,3
659	Andere unedle Metalle .....	46 217	352 582	460 845	-	5 117	- 10,0	-	108 263	- 23,5
661	Fettsäuren, Paraffin, Vaseline und Wachse .....	79 458	683 946	702 401	-	4 947	- 5,9	-	18 455	- 2,6
665	Koks und Schmelzkoks, aus Steinkohle oder Braunkohle .....	3 599	57 414	56 297	-	439	- 10,9	+	1 117	+ 2,0
667	Rückstände der Erdöl- und Steinkohlenteerdestillation .....	79 037	499 715	596 874	-	17 356	- 18,0	-	97 159	- 16,3
669	Mineralölerzeugnisse .....	1 452 710	10 317 575	11 595 136	-	430 583	- 22,9	-	1 277 561	- 11,0
671	Teer und Teerdestillationserzeugnisse .....	209 458	1 748 365	1 449 798	+	10 055	+ 5,0	+	298 567	+ 20,6
673	Düngemittel .....	160 348	1 792 514	2 049 065	-	75 978	- 32,1	-	256 551	- 12,5
679	Chemische Halbwaren .....	424 277	3 653 058	3 695 213	-	53 866	- 11,3	-	42 155	- 1,1
683	Gold für gewerbliche Zwecke .....	389 964	3 698 920	4 764 238	-	206 250	- 34,6	-	1 065 318	- 22,4
690	Andere Halbwaren .....	553 011	5 171 769	5 542 877	-	176 268	- 24,2	-	371 108	- 6,7
701	Gewebe, Gewirke und Gestricke aus Seide, künstlichen oder synth. Fäden .....	58 742	570 360	600 088	-	800	- 1,3	-	50	- 0,0
702	Gewebe, Gewirke und Gestricke aus Chemiefasern .....	142 113	1 367 565	1 397 802	-	5 062	- 3,4	-	30 237	- 2,2
703	Gewebe, Gewirke und Gestricke aus Wolle oder anderen Tierhaaren .....	12 131	150 577	181 351	-	1 246	- 9,3	-	30 774	- 17,0
704	Gewebe, Gewirke und Gestricke aus Baumwolle .....	49 530	534 809	559 726	-	6 284	- 11,3	-	24 917	- 4,5
705	Gewebe, Gewirke und Gestricke aus Flachs, Hanf, Jute, Hartfasern .....	5 139	61 297	66 671	-	1 152	- 18,3	-	5 374	- 8,1
706	Leder .....	47 896	463 336	454 537	-	2 709	- 5,4	+	8 799	+ 1,9
707	Pelzfelle, geegerbt oder zugerichtet .....	5 540	51 625	48 587	-	1 678	- 23,2	+	3 038	+ 6,3
708	Papier und Pappe .....	668 848	5 534 118	5 867 475	-	195 944	- 22,7	-	333 357	- 5,7
709	Sperrholz, Span- und Faserplatten, Furnierblätter .....	192 986	1 618 367	1 659 887	-	13 013	- 6,3	-	41 520	- 2,5
711	Glas .....	175 741	1 437 216	1 435 097	-	6 283	- 3,5	+	2 119	+ 0,1
732	Kunststoffe .....	1 807 147	16 087 955	15 936 350	-	134 838	- 6,9	+	151 605	+ 1,0
734	Farben, Lacke und Kitte .....	804 597	6 823 863	6 839 819	+	23	+ 0,0	-	15 956	- 0,2
736	Dextrine, Gelatine und Leime .....	151 672	1 277 109	1 262 865	+	5 652	+ 3,9	+	14 244	+ 1,1
738	Sprengstoffe, Schießbedarf und Zündwaren .....	24 903	219 218	226 128	-	7 163	- 22,3	-	6 910	- 3,1
740	Pharmazeutische Grundstoffe .....	579 167	4 836 815	4 870 757	-	89 747	- 13,4	-	33 942	- 0,7
749	Chemische Vorerzeugnisse .....	1 772 201	15 289 173	15 758 415	-	144 892	- 7,6	-	469 242	- 3,0
751	Rohre aus Eisen oder Stahl .....	445 319	4 289 919	4 884 359	-	159 046	- 26,3	-	594 440	- 12,2
753	Stäbe und Profile aus Eisen oder Stahl .....	253 368	2 586 771	2 867 004	-	58 329	- 18,7	-	280 233	- 9,8
755	Blech aus Eisen oder Stahl .....	791 663	7 325 104	8 311 365	-	190 386	- 19,4	-	986 261	- 11,9
757	Draht aus Eisen oder Stahl .....	130 468	1 439 488	1 619 690	-	33 925	- 20,6	-	180 202	- 11,1
759	Eisenbahnoberbaumaterial .....	17 184	150 760	142 614	-	10 449	- 37,8	+	8 146	+ 5,7
771	Halbzeuge aus Kupfer und Kupferlegierungen .....	520 946	4 447 638	4 725 954	-	34 764	- 6,3	-	278 316	- 5,9
772	Halbzeuge aus Aluminium .....	520 336	4 543 401	4 551 904	-	47 297	- 8,3	-	8 503	- 0,2
779	Halbzeuge aus anderen unedlen Metallen .....	76 560	770 278	829 387	-	20 847	- 21,4	-	59 109	- 7,1
781	Halbzeuge aus Edelmetallen .....	92 600	957 668	1 133 318	-	22 101	- 19,3	-	175 550	- 15,5
790	Andere Vorerzeugnisse .....	13 436	108 277	102 216	+	312	+ 2,4	+	6 411	+ 6,3
801	Bekleidung aus Gewirken oder Gestricken aus Seide oder Chemiefasern .....	292 596	1 809 872	1 728 575	+	1 227	+ 0,4	+	81 297	+ 4,7
802	Bekleidung aus Gewirken oder Gestricken aus Wolle oder and. Tierhaaren .....	58 721	163 239	185 503	-	2 401	- 3,9	-	22 264	- 12,0
803	Bekleidung aus Gewirken oder Gestricken aus Baumwolle .....	256 469	1 945 510	1 976 595	+	5 374	+ 2,1	-	31 085	- 1,6
804	Bekleidung aus Seide oder Chemiefasern, ausg. aus Gewirken, Gestricken .....	273 378	1 568 949	1 528 982	+	898	+ 0,3	+	39 967	+ 2,6
805	Bekleidung aus Wolle und Tierhaaren, ausg. aus Gewirken, Gestricken .....	87 991	410 061	467 030	-	13 056	- 12,9	-	56 969	- 12,2
806	Bekleidung aus Baumwolle, ausgenommen aus Gewirken, Gestricken .....	295 362	2 343 565	2 367 106	-	7 143	- 2,4	-	23 541	- 1,0
807	Bekleidung aus Flachs, Hanf .....	39 345	276 283	305 218	-	5 785	- 12,8	-	28 935	- 9,5
808	Kopfbedeckungen .....	28 185	172 615	164 021	+	3 660	+ 14,9	+	8 594	+ 5,2
809	Andere Textilierzeugnisse .....	442 545	3 750 278	3 801 497	-	16 272	- 3,5	-	51 219	- 1,3
810	Pelzwaren .....	15 035	46 167	49 650	-	915	- 5,7	-	3 483	- 7,0
811	Schuhe .....	371 380	2 442 463	2 328 138	-	3 488	- 0,9	+	114 325	+ 4,9
812	Lederwaren und Lederbekleidung (ausgenommen Schuhe) .....	142 124	1 008 633	998 221	+	2 777	+ 2,0	+	10 412	+ 1,0
813	Papierwaren .....	750 165	6 251 790	6 305 887	-	39 435	- 5,0	-	54 097	- 0,9
814	Druckerzeugnisse .....	331 161	2 545 316	2 568 232	-	23 892	- 6,7	-	22 916	- 0,9
815	Holzwaren (ohne Möbel) .....	135 399	1 157 601	1 194 626	-	10 798	- 7,4	-	37 025	- 3,1
816	Kautschukwaren .....	797 377	6 619 602	6 718 238	-	28 058	- 3,4	-	98 636	- 1,5
817	Waren aus Stein .....	47 999	401 087	418 541	-	2 490	- 4,9	-	17 454	- 4,2
818	Keramische Erzeugnisse (ohne Baukeramik) .....	145 784	1 269 244	1 299 212	-	13 925	- 8,7	-	29 968	- 2,3
819	Glaswaren .....	210 771	1 867 378	1 901 780	-	23 793	- 10,1	-	34 402	- 1,8
820	Werkzeuge, Schneidwaren und Essbestecke aus unedlen Metallen .....	508 087	4 435 830	4 522 993	-	40 859	- 7,4	-	87 163	- 1,9
823	Waren aus Kupfer und Kupferlegierungen .....	73 272	632 617	661 531	-	2 945	- 3,9	-	28 914	- 4,4
829	Eisen-, Blech- und Metallwaren .....	2 394 433	20 276 378	20 687 289	-	186 198	- 7,2	-	410 911	- 2,0
831	Waren aus Wachs oder Fetten .....	64 505	501 400	496 650	+	4 757	+ 8,0	+	4 750	+ 1,0
832	Waren aus Kunststoffen .....	2 134 039	18 334 713	18 417 707	-	118 049	- 5,2	-	82 994	- 0,5
833	Fotochemische Erzeugnisse .....	72 391	678 746	661 466	-	7 736	- 9,7	+	17 280	+ 2,6
834	Pharmazeutische Erzeugnisse .....	4 226 899	35 529 378	35 334 638	-	411 060	- 8,9	+	194 740	+ 0,6
835	Duftstoffe und Körperpflegemittel .....	550 074	4 396 450	4 316 248	-	37 877	- 6,4	+	80 202	+ 1,9
839	Andere chemische Enderzeugnisse .....	1 612 309	14 309 651	13 746 822	-	10 889	- 0,7	+	562 829	+ 4,1
841	Kraftmaschinen (ohne Motoren für Ackerschlepper, Luft- und Straßenfahrz.) .....	579 907	4 877 354	5 569 818	+	1 098	+ 0,2	-	692 464	- 12,4
842	Pumpen und Kompressoren .....	938 803	8 034 270	8 203 821	-	123 523	- 11,6	-	169 551	- 2,1
843	Armaturen .....	736 036	6 102 591	5 960 819	-	1 773	- 0,2	+	141 772	+ 2,4
844	Lager, Getriebe, Zahnräder und Antriebselemente .....	1 040 373	8 808 067	9 327 506	-	38 258	- 3,5	-	519 439	- 5,6
845	Hebezeuge und Fördermittel .....	747 151	6 552 911	6 840 710	-	82 531	- 9,9	-	287 799	- 4,2
846	Landwirtschaftliche Maschinen (einschließlich Ackerschlepper) .....	580 044	6 500 456	6 095 670	-	52 624	- 8,3	+	404 786	+ 6,6
847	Maschinen für das Textil-, Bekleidungs- und Ledergewerbe .....	273 519	2 772 809	2 788 974	-	2 636	- 1,0	-	16 165	- 0,6
848	Maschinen für das Ernährungsgewerbe und die Tabakverarbeitung .....	287 993	2 166 917	2 072 639	+	3 570	+ 1,3	+	94 278	+ 4,5
849	Bergwerks-, Bau- und Baustoffmaschinen .....	701 064	5 973 386	6 815 783	-	39 295	- 5,3	-	842 397	- 12,4
850	Guss- und Walzwerkstechnik .....	72 606	614 421	562 013	+	6 809	+ 10,3	+	52 408	+ 9,3
851	Maschinen für die Be- und Verarbeitung von Kautschuk oder Kunststoffen .....	361 975	3 088 479	3 027 716	-	848	- 0,2	+	60 763	+ 2,0
852	Werkzeugmaschinen .....	1 213 334	10 742 766	11 332 372	-	264 502	- 17,9	-	589 606	- 5,2
853	Büromaschinen und automatische Datenverarbeitungsmaschinen .....	1 145 405	11 101 122	11 815 407	-	159 691	- 12,2	-	714 285	- 6,0
854	Maschinen für das Papier- und Druckgewerbe .....	319 316	2 922 850	3 049 003	-	80 658	- 20,2	-	126 153	- 4,1
859	Andere Maschinen .....	3 022 980	24 872 090	25 528 370	-	254 306	- 7,8	-	656 280	- 2,6
860	Sportgeräte .....	66 696	498 310	495 982	+	5 853	+ 9,6	+	2 328	+ 0,5
861	Geräte zur Elektrizitätserzeugung und -verteilung .....	3 771 522	31 680 115	32 649 245	-	446 955	- 10,6	-	969 130	- 3,0
862	Elektrische Lampen und Leuchten .....	327 068	2 787 245	2 816 669	-	24 061	- 6,9	-	29 424	- 1,0
863	Nachrichtentechnische Geräte und Einrichtungen .....	844 556	7 213 946	7 444 185	-	64 885	- 7,1	-	230 239	- 3,1
864	Rundfunk- und Fernsehgeräte, phono- und videotechnische Geräte .....	440 910	3 880 643	4 408 640	-	118 082	- 21,1	-	527 997	- 12,0
865	Elektronische Bauelemente .....	1 318 999	10 600 214	11 277 073	-	54 982	- 4,0	-	676 859	- 6,0
869	Andere elektrotechnische Erzeugnisse .....	1 307 964	10 986 323	11 056 862	-	15 629	- 1,2	-	70 539	- 0,6
871	Medizinische Geräte und orthopädische Vorrichtungen .....	1 481 082	12 528 090	12 072 881	-	38 251	- 2,5	+	455 209	+ 3,8
872	Mess-, steuerungs- und regelungstechnische Erzeugnisse .....	2 114 335	17 503 462	17 632 708	-	124 836	- 5,6	-	129 246	- 0,7

## 6.2 Werte nach Warenuntergruppen der Ernährungswirtschaft und der Gewerblichen Wirtschaft \*)

### 6.2.1 Ausfuhr

Nr. der Klassifikation	Warenbenennung	2013		2012		Zu- (+) bzw. Abnahme (-)		Zu- (+) bzw. Abnahme (-)		
		August	Januar/August	gegenüber August 2012		gegenüber Januar/August 2012				
		in 1 000 Euro		in 1 000 Euro	%	in 1 000 Euro	%			
873	Optische und fotografische Geräte .....	412 362	3 697 179	3 718 898	-	35 601	- 7,9	-	21 719	- 0,6
874	Uhren .....	134 575	1 089 547	981 621	+	12 659	+ 10,4	+	107 926	+ 11,0
875	Möbel .....	652 484	5 947 498	6 226 857	-	29 929	- 4,4	-	279 359	- 4,5
876	Musikinstrumente .....	32 255	295 517	301 229	-	4 123	- 11,3	-	5 712	- 1,9
877	Spielwaren .....	145 424	1 201 180	1 696 758	-	61 117	- 29,6	-	495 578	- 29,2
878	Schmuckwaren, Gold- und Silberschmiedewaren .....	159 102	1 292 872	1 251 621	+	1 402	+ 0,9	+	41 251	+ 3,3
881	Schienenfahrzeuge .....	231 067	2 208 451	2 772 124	-	240 907	- 51,0	-	563 673	- 20,3
882	Wasserfahrzeuge .....	156 736	2 206 699	2 935 853	-	388 741	- 71,3	-	729 154	- 24,8
883	Luftfahrzeuge .....	2 869 665	24 039 977	25 137 672	-	284 373	- 9,0	-	1 097 695	- 4,4
884	Fahrgestelle, Karosserien, Motoren, Teile und Zubehör für Kraftfahrzeuge .....	5 189 627	45 095 472	45 005 755	-	67 469	- 1,3	+	89 717	+ 0,2
885	Personenkraftwagen und Wohnmobile .....	7 963 654	73 145 790	77 162 225	-	267 686	- 3,3	-	4 016 435	- 5,2
886	Busse .....	67 589	646 132	655 114	-	8 422	- 11,1	-	8 982	- 1,4
887	Lastkraftwagen und Spezialfahrzeuge .....	1 117 501	10 012 444	10 644 067	-	177 476	- 13,7	-	631 623	- 5,9
888	Fahrräder .....	33 519	473 432	464 444	-	8 012	- 19,3	+	8 988	+ 1,9
889	Andere Fahrzeuge .....	365 765	3 596 596	3 833 326	-	23 598	- 6,1	-	236 730	- 6,2
891	Vollständige Fabrikationsanlagen .....	247 925	2 187 965	2 213 652	-	108 025	- 30,3	-	25 687	- 1,2
896	Andere Enderzeugnisse .....	888 093	7 836 388	8 494 961	-	48 030	- 5,1	-	658 573	- 7,8
901	Rückwaren .....	247 702	1 993 302	2 243 238	-	77 401	- 23,8	-	249 936	- 11,1
903	Ersatzlieferungen .....	83 818	582 806	583 115	+	14 971	+ 21,7	-	309	- 0,1
904	Andere nicht aufgliederbare Warenverkehre .....	3 176 193	18 919 463	8 162 534	+	2 201 174	+ 225,8	+	10 756 929	+ 131,8
	<b>Insgesamt ...</b>	<b>84 977 742</b>	<b>723 345 596</b>	<b>733 717 038</b>	-	<b>5 174 340</b>	- 5,7	-	<b>10 371 442</b>	- 1,4

\*) Außenhandelsergebnisse nach EGW-3-Stellen können über Genesis-Online abgerufen werden (Tabellen 51000-0005 jährlich, 51000-0006 monatlich bzw. Zeitreihen 51000B)330 jährlich, 51000BM330 monatlich).



6.2 Werte nach Warenuntergruppen der Ernährungswirtschaft und der Gewerblichen Wirtschaft<sup>3)</sup>

6.2.2 Einfuhr

Nr. der Klassifikation	Warenbenennung	2013		2012		Zu- (+) bzw. Abnahme (-)		Zu- (+) bzw. Abnahme (-)		
		August	Januar/August	gegenüber August 2012		gegenüber Januar/August 2012				
		in 1 000 Euro		in 1 000 Euro	%	in 1 000 Euro	%			
101	Pferde .....	638	12 224	16 392	-	2 561	- 80,1	-	4 168	- 25,4
102	Rinder .....	5 482	48 163	47 191	-	390	- 6,6	-	972	+ 2,1
103	Schweine .....	104 535	868 060	859 427	-	10 066	- 8,8	+	8 633	+ 1,0
105	Schafe .....	1 406	5 471	3 877	+	765	+ 119,3	+	1 594	+ 41,1
107	Hausgeflügel .....	22 239	167 528	174 011	-	374	- 1,7	-	6 483	- 3,7
109	Andere lebende Tiere .....	2 631	20 112	19 785	+	113	+ 4,5	+	327	+ 1,7
201	Milch und Milchzerzeugnisse, ausgenommen Butter und Käse .....	185 585	1 478 249	1 456 941	+	9 834	+ 5,6	+	21 308	+ 1,5
202	Butter und andere Fettstoffe aus der Milch, einschl. Milchtreichfette .....	42 337	301 710	276 893	+	10 786	+ 34,2	+	24 817	+ 9,0
203	Käse .....	279 491	2 058 027	2 018 459	+	27 525	+ 10,9	+	39 568	+ 2,0
204	Fleisch und Fleischwaren .....	483 215	4 168 569	4 466 637	-	90 630	- 15,8	-	298 068	- 6,7
206	Fische und Krebstiere, Weichtiere .....	283 707	2 396 888	2 429 359	-	23 321	- 7,6	-	32 471	- 1,3
208	Tierische Öle und Fette .....	5 789	56 090	62 291	-	2 062	- 26,3	-	6 201	- 10,0
209	Eier, Eiweiß und Eigelb .....	42 489	433 764	487 547	-	12 487	- 22,7	-	53 783	- 11,0
211	Fischmehl, Fleischmehl und ähnliche Erzeugnisse .....	14 741	156 317	178 015	-	25 348	- 63,2	-	21 698	- 12,2
219	Andere Nahrungsmittel tierischen Ursprungs .....	69 968	588 554	622 382	-	5 889	- 7,8	-	33 828	- 5,4
301	Weizen .....	62 179	549 985	463 587	-	1 056	- 1,7	+	86 398	+ 18,6
302	Roggen .....	9 076	40 350	55 686	-	3 942	- 30,3	-	15 336	- 27,5
303	Gerste .....	16 612	179 590	223 328	-	13 250	- 44,4	-	43 738	- 19,6
304	Hafer .....	5 678	45 923	44 053	-	1 645	- 22,5	+	1 870	+ 4,2
305	Mais .....	27 072	436 802	464 835	-	1 315	- 4,6	-	28 033	- 6,0
308	Sorghum, Hirse und sonstiges Getreide, ausgenommen Reis .....	6 651	38 139	34 510	-	3 413	- 33,9	+	3 629	+ 10,5
309	Reis und Reiserzeugnisse .....	17 559	197 275	194 639	-	2 455	- 12,3	+	2 636	+ 1,4
310	Getreidezerzeugnisse, ausgenommen Reiserzeugnisse .....	22 569	188 902	169 833	+	534	+ 2,4	+	19 069	+ 11,2
315	Backwaren und andere Zubereitungen aus Getreide .....	206 941	1 835 438	1 747 683	-	12 166	- 5,6	+	87 755	+ 5,0
316	Malz .....	9 725	63 340	72 310	-	1 123	- 10,4	-	8 970	- 12,4
320	Saat- und Pflanzgut, ausgenommen Ölsaaten und sonstige Samen .....	13 507	181 358	175 501	-	2 968	- 18,0	+	5 857	+ 3,3
325	Hülsenfrüchte .....	4 110	65 252	50 393	-	1 125	- 21,5	+	14 859	+ 29,5
335	Grün- und Raufutter .....	2 067	23 509	29 146	-	1 658	- 44,5	-	5 637	- 19,3
340	Kartoffeln und Kartoffelerzeugnisse .....	55 461	508 545	376 439	+	18 358	+ 49,5	+	132 106	+ 35,1
345	Gemüse und sonstige Küchengewächse, frisch .....	230 682	2 692 359	2 568 979	+	15 826	+ 7,4	+	123 380	+ 4,8
350	Frischobst, ausgenommen Südfrüchte .....	307 425	1 806 625	1 670 106	+	12 882	+ 4,4	+	136 519	+ 8,2
355	Südfrüchte .....	117 834	1 420 167	1 312 149	-	962	- 0,8	+	108 018	+ 8,2
360	Schalen- und Trockenfrüchte .....	193 200	1 408 957	1 301 696	+	24 533	+ 14,6	+	107 261	+ 8,2
370	Gemüsezubereitungen und Gemüsekonserven .....	134 602	1 231 372	1 259 362	-	11 602	- 7,9	-	27 990	- 2,2
372	Obstzubereitungen und Obstkonserven .....	102 820	816 275	870 720	-	13 612	- 11,7	-	54 445	- 6,3
375	Obst- und Gemüsesäfte .....	94 370	814 875	922 789	-	19 087	- 16,8	-	107 914	- 11,7
377	Kakao und Kakaoverzeugnisse .....	257 296	1 760 405	1 906 314	+	7 533	+ 3,0	-	145 909	- 7,7
379	Gewürze .....	25 563	261 195	257 181	-	3 677	- 12,6	+	4 014	+ 1,6
381	Zuckerrüben, Zucker und Zuckererzeugnisse .....	136 555	1 076 724	1 042 314	+	2 812	+ 2,1	+	34 410	+ 3,3
383	Ölfrüchte .....	317 108	2 692 240	2 730 362	-	73 072	- 18,7	-	38 122	- 1,4
385	Pflanzliche Öle und Fette .....	246 408	1 888 899	2 027 115	+	26 418	+ 12,0	-	138 216	- 6,8
389	Ölkuchen .....	120 519	989 324	940 696	+	10 581	+ 9,6	+	48 628	+ 5,2
393	Kleie, Abfallerzeugnisse zur Viehfütterung und sonstige Futtermittel .....	116 678	1 072 510	1 035 122	-	12 736	- 9,8	+	37 388	+ 3,6
395	Andere Nahrungsmittel pflanzlichen Ursprungs .....	224 130	2 011 958	2 019 110	-	34 899	- 13,5	-	7 152	- 0,4
396	Lebende Pflanzen und Erzeugnisse der Ziergärtnerei .....	127 467	1 686 654	1 806 787	-	22 583	- 15,1	-	120 133	- 6,6
401	Hopfen .....	1 400	16 799	16 995	-	2 175	- 60,8	-	196	- 1,2
402	Kaffee .....	237 649	2 311 304	2 909 403	-	114 648	- 32,5	-	598 099	- 20,6
403	Tee und Mate .....	18 470	134 270	122 923	+	868	+ 4,9	+	11 347	+ 9,2
411	Rohtabak und Tabakerzeugnisse .....	144 341	1 162 797	1 209 615	-	14 331	- 9,0	-	46 818	- 3,9
421	Bier .....	34 797	286 986	302 143	-	4 309	- 11,0	-	15 157	- 5,0
423	Branntwein .....	171 713	1 275 001	1 226 529	+	734	+ 0,4	+	48 472	+ 4,0
425	Wein .....	178 880	1 661 598	1 593 394	+	335	+ 0,2	+	68 204	+ 4,3
502	Chemiefasern, einschließlich Abfälle, Seidenraupenkokons .....	56 307	488 075	484 746	-	3 942	- 6,5	+	3 329	+ 0,7
503	Wolle und andere Tierhaare, roh und bearbeitet, Reißwolle .....	11 927	184 744	226 312	-	2 662	- 18,2	-	41 568	- 18,4
504	Baumwolle, roh oder bearbeitet, Reißbaumwolle, Abfälle .....	8 709	82 789	92 769	+	1 163	+ 15,4	+	9 980	+ 10,8
505	Flachs, Hanf, Jute, Hartfasern und sonstige pflanzliche Spinnstoffe .....	937	10 285	13 177	-	589	- 38,6	-	2 892	- 21,9
506	Abfälle von Gespinnstwaren, Lumpen .....	3 812	40 673	51 610	-	2 143	- 36,0	-	10 937	- 21,2
507	Felle zu Pelzwerk, roh .....	854	25 883	22 834	+	534	+ 166,9	+	3 049	+ 13,4
508	Felle und Häute, roh .....	8 499	105 618	96 625	-	790	- 8,5	+	8 993	+ 9,3
511	Rundholz .....	45 059	356 563	309 977	+	17 609	+ 64,1	+	46 586	+ 15,0
513	Rohkautschuk .....	163 864	1 387 879	1 685 107	-	40 029	- 19,6	-	297 228	- 17,6
516	Steinkohle und Steinkohlenbriketts .....	326 774	2 754 693	3 120 892	-	13 578	- 4,0	-	366 199	- 11,7
517	Braunkohle und Braunkohlenbriketts .....	444	2 418	1 310	+	315	+ 244,2	+	1 108	+ 84,6
518	Erdöl und Erdgas .....	8 672 288	62 543 822	63 273 219	+	1 424 188	+ 19,6	-	729 397	- 1,2
519	Eisenerze .....	197 290	2 511 031	3 040 581	-	129 257	- 39,6	-	529 550	- 17,4
520	Eisen- und manganhaltige Abbrände und Schlacken .....	1 036	21 859	69 223	-	26 413	- 96,2	-	47 364	- 68,4
522	Kupfererze .....	118 156	1 351 389	1 543 849	-	112 442	- 48,8	-	192 460	- 12,5
523	Bleierze .....	38 074	353 408	299 723	+	14 397	+ 60,8	+	53 685	+ 17,9
524	Zinkerze .....	8 270	87 788	96 952	+	1 209	+ 17,1	-	9 164	- 9,5
526	Nickelerze .....	114	1 433	1 082	-	49	- 30,1	+	351	+ 32,4
528	Erze und Metallaschen .....	75 213	821 237	1 000 989	-	40 665	- 35,1	-	179 752	- 18,0
529	Bauxit und Kryolith .....	16 530	91 784	107 863	+	2 685	+ 19,4	-	16 079	- 14,9
530	Speisesalz und Industriesalz .....	10 602	85 869	85 807	-	585	- 5,2	+	62	+ 0,1
532	Steine und Erden .....	83 804	739 817	809 649	-	22 324	- 21,0	-	69 832	- 8,6
534	Rohstoffe für chemische Erzeugnisse .....	33 763	285 006	313 047	-	8 159	- 19,5	-	28 041	- 9,0
537	Edelsteine, Schmucksteine und Perlen, roh .....	4 789	30 071	30 419	+	1 777	+ 59,0	-	348	- 1,1
590	Andere Rohstoffe, auch Abfälle .....	84 717	714 676	726 835	-	12 808	- 13,1	-	12 159	- 1,7
602	Rohseide und Seidengarne, künstliche und synthetische Fäden .....	69 917	620 284	634 869	-	8 037	- 10,3	-	14 585	- 2,3
603	Garne aus Chemiefasern .....	14 189	154 178	155 690	-	418	- 2,9	-	1 512	- 1,0
604	Garne aus Wolle oder anderen Tierhaaren .....	14 010	125 758	139 599	+	812	+ 6,2	-	13 841	- 9,9
605	Garne aus Baumwolle .....	12 204	143 536	141 684	-	807	- 6,2	+	1 852	+ 1,3
606	Garne aus Flachs, Hanf, Jute, Hartfasern .....	841	6 061	5 202	+	425	+ 102,2	+	859	+ 16,5
607	Schnittholz .....	91 632	812 353	911 163	-	5 571	- 5,7	-	98 810	- 10,8
608	Halbstoffe aus zellulosehaltigen Faserstoffen .....	233 903	1 888 163	1 926 508	-	32 076	- 12,1	-	38 345	- 2,0
609	Kautschuk, bearbeitet .....	57 569	486 628	571 474	-	4 569	- 7,4	-	84 846	- 14,8
611	Zement .....	13 107	92 483	100 007	-	2 071	- 13,6	-	7 524	- 7,5
612	Mineralische Baustoffe .....	126 068	937 980	1 071 407	-	8 523	- 6,3	-	133 427	- 12,5
641	Roheisen .....	21 671	166 974	227 896	+	445	+ 2,1	-	60 922	- 26,7
642	Abfälle und Schrott, aus Eisen oder Stahl .....	90 385	1 179 242	1 458 773	-	48 609	- 35,0	-	279 531	- 19,2
643	Ferrolegierungen .....	122 890	1 269 893	1 381 552	-	35 339	- 22,3	-	111 659	- 8,1
644	Eisen oder Stahl in Rohformen, Halbzeug aus Eisen oder Stahl .....	76 909	796 563	1 026 623	-	21 494	- 21,8	-	230 060	- 22,4
645	Aluminium und Aluminiumlegierungen, einschließlich Abfälle und Schrott .....	400 238	3 437 831	3 668 551	-	37 381	- 8,5	-	230 720	- 6,3
646	Kupfer und Kupferlegierungen, einschließlich Abfälle und Schrott .....	557 958	4 768 229	5 386 822	+	23 490	+ 4,4	-	618 593	- 11,5

## 6.2 Werte nach Warenuntergruppen der Ernährungswirtschaft und der Gewerblichen Wirtschaft <sup>3)</sup>

### 6.2.2 Einfuhr

Nr. der Klassifikation	Warenbenennung	2013		2012		Zu- (+) bzw. Abnahme (-)		Zu- (+) bzw. Abnahme (-)		
		August	Januar/August	in 1 000 Euro	in 1 000 Euro	gegenüber August 2012		gegenüber Januar/August 2012		
							%	in 1 000 Euro	%	
647	Nickel und Nickellegierungen, einschließlich Abfälle und Schrott .....	56 450	677 817	893 153	-	23 231	- 29,2	-	215 336	- 24,1
648	Blei und Bleilegierungen, einschließlich Abfälle und Schrott .....	10 531	156 250	183 325	-	6 875	- 39,5	-	27 075	- 14,8
649	Zinn und Zinnlegierungen, einschließlich Abfälle und Schrott .....	36 343	236 979	234 355	+	6 129	+ 20,3	+	2 624	+ 1,1
650	Zink und Zinklegierungen, einschließlich Abfälle und Schrott .....	65 111	471 891	489 747	+	9 115	+ 16,3	-	17 856	- 3,6
656	Radioaktive Elemente und radioaktive Isotope .....	15 427	452 938	713 828	-	14 208	- 47,9	-	260 890	- 36,5
659	Andere unedle Metalle .....	53 240	493 403	599 241	-	10 130	- 16,0	-	105 838	- 17,7
661	Fettsäuren, Paraffin, Vaseline und Wachse .....	65 912	548 676	588 056	-	9 386	- 12,5	-	39 380	- 6,7
665	Koks und Schmelzkoks, aus Steinkohle oder Braunkohle .....	39 257	409 268	595 227	-	17 504	- 30,8	-	185 959	- 31,2
667	Rückstände der Erdöl- und Steinkohlenteerdestillation .....	38 300	318 705	372 359	-	8 182	- 17,6	-	53 654	- 14,4
669	Mineralölzerzeugnisse .....	2 513 652	19 394 788	18 697 988	+	144 934	+ 6,1	+	696 800	+ 3,7
671	Teer und Teerdestillationserzeugnisse .....	101 681	1 026 281	896 286	-	3 139	- 3,0	+	129 995	+ 14,5
673	Düngemittel .....	85 849	949 371	1 005 953	-	30 419	- 26,2	-	56 582	- 5,6
679	Chemische Halbwaren .....	445 061	3 901 380	3 777 805	-	29 945	- 6,3	+	123 575	+ 3,3
683	Gold für gewerbliche Zwecke .....	260 592	2 983 064	3 343 012	-	103 231	- 28,4	-	359 948	- 10,8
690	Andere Halbwaren .....	686 418	5 682 858	5 860 252	+	19 024	+ 2,9	-	177 394	- 3,0
701	Gewebe, Gewirke und Gestricke aus Seide, künstlichen oder synth. Fäden .....	49 100	494 063	511 432	-	419	- 0,8	-	17 369	- 3,4
702	Gewebe, Gewirke und Gestricke aus Chemiefasern .....	68 029	703 395	737 335	-	7 799	- 10,3	-	33 940	- 4,6
703	Gewebe, Gewirke und Gestricke aus Wolle oder anderen Tierhaaren .....	11 039	142 864	159 273	+	1 982	+ 21,9	-	16 409	- 10,3
704	Gewebe, Gewirke und Gestricke aus Baumwolle .....	42 793	414 989	423 079	+	1 041	+ 2,5	-	8 090	- 1,9
705	Gewebe, Gewirke und Gestricke aus Flachs, Hanf, Jute, Hartfasern .....	5 937	66 517	78 007	-	3 100	- 34,3	-	11 490	- 14,7
706	Leder .....	48 328	429 136	437 241	+	676	+ 1,4	-	8 105	- 1,9
707	Pelzfelle, geegerbt oder zugerichtet .....	4 538	35 595	40 928	-	2 396	- 34,6	-	5 333	- 13,0
708	Papier und Pappe .....	577 985	4 689 394	5 000 304	-	97 218	- 14,4	-	310 910	- 6,2
709	Sperrholz, Span- und Faserplatten, Furnierblätter .....	118 471	1 135 744	1 203 808	-	11 536	- 8,9	-	68 064	- 5,7
711	Glas .....	98 554	863 259	943 706	-	21 826	- 18,1	-	80 447	- 8,5
732	Kunststoffe .....	1 245 817	10 392 752	10 660 464	-	25 154	- 2,0	-	267 712	- 2,5
734	Farben, Lacke und Kitte .....	398 089	3 531 173	3 464 559	-	11 016	- 2,7	+	66 614	+ 1,9
736	Dextrine, Gelatine und Leime .....	74 997	673 044	688 642	-	10 619	- 12,4	-	15 598	- 2,3
738	Sprengstoffe, Schießbedarf und Zündwaren .....	25 603	176 913	208 638	-	4 424	- 14,7	-	31 725	- 15,2
740	Pharmazeutische Grundstoffe .....	774 294	6 514 545	5 961 014	+	92 908	+ 13,6	+	553 531	+ 9,3
749	Chemische Vorerzeugnisse .....	1 369 181	11 451 255	12 141 464	-	156 640	- 10,3	-	690 209	- 5,7
751	Rohre aus Eisen oder Stahl .....	239 070	2 234 484	2 555 374	-	25 485	- 9,6	-	320 890	- 12,6
753	Stäbe und Profile aus Eisen oder Stahl .....	234 124	2 436 269	2 950 204	-	39 974	- 14,6	-	513 935	- 17,4
755	Blech aus Eisen oder Stahl .....	793 023	7 102 527	8 038 090	-	53 107	- 6,3	-	935 563	- 11,6
757	Draht aus Eisen oder Stahl .....	135 319	1 378 674	1 545 171	-	13 015	- 8,8	-	166 497	- 10,8
759	Eisenbahnoberbaumaterial .....	15 174	131 033	132 165	-	730	- 4,6	-	1 132	- 0,9
771	Halbzeuge aus Kupfer und Kupferlegierungen .....	142 842	1 411 248	1 600 592	-	30 631	- 17,7	-	189 344	- 11,8
772	Halbzeuge aus Aluminium .....	350 222	3 126 881	3 446 528	-	43 522	- 11,1	-	319 647	- 9,3
779	Halbzeuge aus anderen unedlen Metallen .....	58 803	532 198	606 894	-	9 005	- 13,3	-	74 696	- 12,3
781	Halbzeuge aus Edelmetallen .....	108 863	1 174 855	1 184 846	-	113 270	- 51,0	-	9 991	- 0,8
790	Andere Vorerzeugnisse .....	7 787	54 073	49 662	+	953	+ 13,9	+	4 411	+ 8,9
801	Bekleidung aus Gewirken oder Gestricken aus Seide oder Chemiefasern .....	559 716	3 353 640	3 192 143	-	6 163	- 1,1	+	161 497	+ 5,1
802	Bekleidung aus Gewirken oder Gestricken aus Wolle oder and. Tierhaaren .....	115 003	392 065	419 616	-	11 396	- 9,0	-	27 551	- 6,6
803	Bekleidung aus Gewirken oder Gestricken aus Baumwolle .....	609 564	4 465 341	4 437 501	-	9 712	- 1,6	+	27 840	+ 0,6
804	Bekleidung aus Seide oder Chemiefasern, aus Gewirken, Gestricken .....	581 694	3 178 390	3 100 204	+	14 414	+ 2,5	+	78 186	+ 2,5
805	Bekleidung aus Wolle und Tierhaaren, aus Gewirken, Gestricken .....	88 769	479 204	567 501	-	25 315	- 22,2	-	88 297	- 15,6
806	Bekleidung aus Baumwolle, ausgenommen aus Gewirken, Gestricken .....	577 519	4 534 666	4 580 208	-	19 659	- 3,3	-	45 542	- 1,0
807	Bekleidung aus Flachs, Hanf .....	94 349	536 965	602 739	-	14 858	- 13,6	-	65 774	- 10,9
808	Kopfbekleidungen .....	44 999	253 724	262 413	+	1 294	+ 3,0	-	8 689	- 3,3
809	Andere Textilierzeugnisse .....	486 106	4 055 611	4 125 388	-	15 262	- 3,0	-	69 777	- 1,7
810	Pelzwaren .....	8 934	46 737	54 044	-	4 510	- 33,5	-	7 307	- 13,5
811	Schuhe .....	720 175	4 844 776	4 739 053	-	49 873	- 6,5	+	105 723	+ 2,2
812	Lederwaren und Lederbekleidung (ausgenommen Schuhe) .....	257 573	1 982 911	1 929 611	-	18 263	- 6,6	+	53 300	+ 2,8
813	Papierwaren .....	313 378	2 645 163	2 693 961	-	37 148	- 10,6	-	48 798	- 1,8
814	Druckerzeugnisse .....	117 453	992 521	1 155 195	-	30 418	- 20,6	-	162 674	- 14,1
815	Holzwaren (ohne Möbel) .....	171 826	1 437 093	1 531 146	-	20 393	- 10,6	-	94 053	- 6,1
816	Kautschukwaren .....	811 002	6 581 097	6 885 635	-	29 322	- 3,5	-	504 538	- 4,4
817	Waren aus Stein .....	46 582	400 318	456 026	-	5 239	- 10,1	-	35 708	- 12,2
818	Keramische Erzeugnisse (ohne Baukeramik) .....	122 914	995 420	989 759	-	5 366	- 4,2	+	5 661	+ 0,6
819	Glaswaren .....	191 079	1 528 380	1 605 265	-	5 578	- 2,8	-	76 885	- 4,8
820	Werkzeuge, Schneidwaren und Essbestecke aus unedlen Metallen .....	284 990	2 503 790	2 668 586	-	62 331	- 17,9	-	164 796	- 6,2
823	Waren aus Kupfer und Kupferlegierungen .....	33 835	294 942	318 505	-	3 508	- 9,4	-	23 563	- 7,4
829	Eisen-, Blech- und Metallwaren .....	1 510 761	12 726 488	13 566 067	-	164 951	- 9,8	-	839 579	- 6,2
831	Waren aus Wachs oder Fetten .....	45 727	332 406	328 653	+	2 136	+ 4,9	+	3 753	+ 1,1
832	Waren aus Kunststoffen .....	1 160 366	9 978 482	10 219 208	-	72 553	- 5,9	-	240 726	- 2,4
833	Fotochemische Erzeugnisse .....	50 164	443 707	470 058	-	7 664	- 13,3	-	26 351	- 5,6
834	Pharmazeutische Erzeugnisse .....	2 449 114	21 105 783	21 863 047	-	257 183	- 9,5	-	757 264	- 3,5
835	Duftstoffe und Körperpflegemittel .....	360 351	2 709 616	2 496 974	+	8 517	+ 2,4	+	212 642	+ 8,5
839	Andere chemische Erzeugnisse .....	930 334	8 019 703	8 212 848	-	37 395	- 3,9	-	193 145	- 2,4
841	Kraftmaschinen (ohne Motoren für Ackerschlepper, Luft- und Straßenfahrz.) .....	237 229	2 283 794	2 368 842	-	36 607	- 13,4	-	85 048	- 3,6
842	Pumpen und Kompressoren .....	466 189	3 881 461	3 907 881	-	7 811	- 1,6	-	26 420	- 0,7
843	Armaturen .....	330 664	2 871 220	2 950 651	-	30 676	- 8,5	-	79 431	- 2,7
844	Lager, Getriebe, Zahnräder und Antriebs Elemente .....	557 739	4 621 986	4 925 326	+	8 457	+ 1,5	-	303 340	- 6,2
845	Hebezeuge und Fördermittel .....	247 902	2 177 695	2 525 574	-	4 496	- 1,8	-	347 879	- 13,8
846	Landwirtschaftliche Maschinen (einschließlich Ackerschlepper) .....	158 296	2 418 268	2 511 864	-	33 974	- 17,7	-	93 596	- 3,7
847	Maschinen für das Textil-, Bekleidungs- und Ledergewerbe .....	62 342	527 971	552 629	-	400	- 0,6	-	24 658	- 4,5
848	Maschinen für das Ernährungsgewerbe und die Tabakverarbeitung .....	66 481	561 651	565 140	-	2 917	- 4,2	-	3 489	- 0,6
849	Bergwerks-, Bau- und Baustoffmaschinen .....	201 723	2 148 948	2 716 071	-	74 510	- 27,0	-	567 123	- 20,9
850	Guss- und Walzwerktechnik .....	25 187	207 203	263 753	-	7 978	- 24,1	-	56 550	- 21,4
851	Maschinen für die Be- und Verarbeitung von Kautschuk oder Kunststoffen .....	70 894	577 192	654 313	+	2 055	+ 3,0	-	77 121	- 11,8
852	Werkzeugmaschinen .....	412 256	3 689 466	4 109 546	-	86 548	- 17,4	-	420 080	- 10,2
853	Büromaschinen und automatische Datenverarbeitungs maschinen .....	1 731 541	15 419 970	16 432 562	-	282 088	- 14,0	-	1 012 522	- 6,2
854	Maschinen für das Papier- und Druckgewerbe .....	82 106	695 477	756 461	-	4 565	- 5,3	-	60 984	- 8,1
859	Andere Maschinen .....	1 147 407	9 663 707	10 233 998	-	105 508	- 8,4	-	570 291	- 5,6
860	Sportgeräte .....	71 652	654 924	738 731	-	15 000	- 17,3	-	83 807	- 11,3
861	Geräte zur Elektrizitätserzeugung und -verteilung .....	2 358 756	19 531 240	20 229 874	-	125 419	- 5,0	-	698 634	- 3,5
862	Elektrische Lampen und Leuchten .....	284 828	2 052 322	2 020 171	-	9 004	- 3,1	+	32 151	+ 1,6
863	Nachrichtentechnische Geräte und Einrichtungen .....	1 337 594	10 937 643	10 735 916	+	58 072	+ 4,5	+	201 727	+ 1,9
864	Rundfunk- und Fernsehgeräte, phono- und videoteknische Geräte .....	664 263	6 114 866	7 535 917	-	218 427	- 24,7	-	1 421 051	- 18,9
865	Elektronische Bauelemente .....	1 381 648	11 556 663	13 826 967	-	252 100	- 15,4	-	2 270 304	- 16,4
869	Andere elektrotechnische Erzeugnisse .....	1 120 589	9 180 253	9 103 476	-	13 207	- 1,2	+	76 777	+ 0,8
871	Medizinische Geräte und orthopädische Vorrichtungen .....	857 912	7 634 656	7 336 918	-	33 923	- 3,8	+	297 738	+ 4,1
872	Mess-, steuerungs- und regelungstechnische Erzeugnisse .....	947 074	8 255 106	8 596 225	-	93 229	- 9,0	-	341 119	- 4,0

## 6.2 Werte nach Warenuntergruppen der Ernährungswirtschaft und der Gewerblichen Wirtschaft \*)

### 6.2.2 Einfuhr

Nr. der Klassifikation	Warenbenennung	2013		2012		Zu- (+) bzw. Abnahme (-)		Zu- (+) bzw. Abnahme (-)				
		August	Januar/August		gegenüber August 2012		gegenüber Januar/August 2012					
		in 1 000 Euro		in 1 000 Euro	%	in 1 000 Euro	%					
873	Optische und fotografische Geräte .....	244 781	2 124 431	2 300 151	-	13 453	-	5,2	-	175 720	-	7,6
874	Uhren .....	162 042	1 305 440	1 287 297	-	8 386	-	4,9	+	18 143	+	1,4
875	Möbel .....	715 403	6 469 210	6 830 349	-	54 793	-	7,1	-	361 139	-	5,3
876	Musikinstrumente .....	32 329	264 944	316 094	-	9 089	-	21,9	-	51 150	-	16,2
877	Spielwaren .....	230 665	1 796 340	1 973 376	-	51 719	-	18,3	-	177 036	-	9,0
878	Schmuckwaren, Gold- und Silberschmiedewaren .....	108 724	979 860	1 146 805	-	44 101	-	28,9	-	166 945	-	14,6
881	Schienefahrzeuge .....	174 166	1 403 319	1 069 162	+	10	+	0,0	+	334 157	+	31,3
882	Wasserfahrzeuge .....	247 973	2 309 574	3 197 288	-	437 072	-	63,8	-	887 714	-	27,8
883	Luftfahrzeuge .....	2 064 969	19 652 816	18 156 539	-	704 405	-	25,4	+	1 496 277	+	8,2
884	Fahrgestelle, Karosserien, Motoren, Teile und Zubehör für Kraftfahrzeuge .....	3 242 547	28 484 472	29 586 674	+	3 751	+	0,1	-	1 102 202	-	3,7
885	Personenkraftwagen und Wohnmobile .....	1 783 126	19 799 848	22 086 013	-	375 045	-	17,4	-	2 286 165	-	10,4
886	Busse .....	21 491	351 903	287 542	-	7 720	-	26,4	+	64 361	+	22,4
887	Lastkraftwagen und Spezialfahrzeuge .....	275 364	3 401 847	3 741 029	-	31 761	-	10,3	-	339 182	-	9,1
888	Fahrräder .....	80 539	967 555	1 044 950	-	23 523	-	22,6	-	77 395	-	7,4
889	Andere Fahrzeuge .....	176 976	1 936 007	2 082 648	-	17 997	-	9,2	-	146 641	-	7,0
891	Vollständige Fabrikationsanlagen .....	2 113	9 794	27 065	+	1 587	x		-	17 271	-	63,8
896	Andere Enderzeugnisse .....	673 871	5 589 948	5 501 564	-	104 927	-	13,5	+	88 384	+	1,6
901	Rückwaren .....	369 830	3 409 805	3 501 329	-	20 980	-	5,4	-	91 524	-	2,6
903	Ersatzlieferungen .....	3 478	33 758	42 935	-	1 899	-	35,3	-	9 177	-	21,4
904	Andere nicht aufgliederbare Warenverkehre .....	4 655 003	28 580 058	14 660 174	+	2 644 644	+	131,6	+	13 919 884	+	95,0
	<b>Insgesamt ...</b>	<b>71 721 900</b>	<b>595 912 492</b>	<b>605 514 534</b>	-	<b>1 683 532</b>	-	<b>2,3</b>	-	<b>9 602 042</b>	-	<b>1,6</b>

\*) Außenhandelsergebnisse nach EGW-3-Stellen können über Genesis-Online abgerufen werden (Tabellen 51000-0005 jährlich, 51000-0006 monatlich bzw. Zeitreihen 51000BJ330 jährlich, 51000BM330 monatlich).

## 7 Werte nach Abschnitten des Internationalen Warenverzeichnisses für den Außenhandel (SITC-Rev. 4) \*)

### 7.1 Ausfuhr

Nr. der Klassifikation	Warenbenennung	2013		2012	Zu- (+) bzw. Abnahme (-)		Zu- (+) bzw. Abnahme (-)	
		August	Januar/August		gegenüber August 2012		gegenüber Januar/August 2012	
		in 1 000 Euro		in 1 000 Euro	%	in 1 000 Euro	%	
00	Lebende Tiere (ausgenommen Fische) .....	93 645	822 967	877 252 -	32 764	- 25,9 -	54 285	- 6,2
01	Fleisch und Zubereitungen von Fleisch .....	769 331	6 029 528	6 133 613 -	92 164	- 10,7 -	104 085	- 1,7
02	Milch und Milcherzeugnisse; Vogeleier .....	731 901	5 950 007	5 488 587 +	46 688	+ 6,8 +	461 420	+ 8,4
03	Fische, Krebstiere, Weichtiere, Zubereitungen davon .....	150 760	1 169 444	1 141 687 +	10 778	+ 7,7 +	27 757	+ 2,4
04	Getreide und Getreideerzeugnisse .....	652 228	5 061 823	4 309 775 +	96 694	+ 17,4 +	752 048	+ 17,4
05	Gemüse und Früchte .....	354 038	3 175 907	2 899 633 +	5 263	+ 1,5 +	276 274	+ 9,5
06	Zucker, Zuckerwaren und Honig .....	144 504	1 243 124	1 234 084 -	14 598	- 9,2 +	9 040	+ 0,7
07	Kaffee, Tee, Kakao, Gewürze, Waren daraus .....	519 367	4 162 293	4 292 024 -	81 841	- 13,6 -	129 731	- 3,0
08	Tierfutter (ausgenommen ungemahlene Getreide) .....	282 880	2 273 112	2 147 897 -	47 674	- 14,4 +	125 215	+ 5,8
09	Verschiedene genießbare Waren und Zubereitungen .....	356 116	3 026 650	2 868 005 -	1 683	- 0,5 +	158 645	+ 5,5
11	Getränke .....	393 906	3 099 505	3 055 254 -	5 335	- 1,3 +	44 251	+ 1,4
12	Tabak und Tabakerzeugnisse .....	302 494	2 438 941	2 760 261 -	58 916	- 16,3 -	321 320	- 11,6
21	Häute, Felle und Pelzfelle, roh .....	19 027	210 172	216 125 -	2 332	- 10,9 -	5 953	- 2,8
22	Ölsaaten und ölhaltige Früchte .....	37 359	187 908	201 429 -	10 619	- 22,1 -	13 521	- 6,7
23	Rohkautschuk (einschl. synthetischer Kautschuk) .....	146 987	1 228 141	1 460 302 -	22 627	- 13,3 -	232 161	- 15,9
24	Kork und Holz .....	151 312	1 442 318	1 516 184 -	11 481	- 7,1 -	73 866	- 4,9
25	Papierhalbstoffe und Papierabfälle .....	88 539	752 815	755 696 -	6 743	- 7,1 -	2 881	- 0,4
26	Spinnstoffe und Spinnstoffabfälle .....	133 993	1 262 771	1 274 220 -	9 396	- 6,6 -	11 449	- 0,9
27	Düngemittel, roh; mineralische Rohstoffe .....	107 833	935 856	1 010 919 -	10 402	- 8,8 -	75 063	- 7,4
28	Erze und Metallabfälle .....	565 097	5 231 187	6 717 579 -	171 614	- 23,3 -	1 486 392	- 22,1
29	Andere Rohstoffe tierischen und pflanzlichen Ursprungs .....	154 607	1 748 730	1 698 947 -	3 505	- 2,2 +	49 783	+ 2,9
32	Kohle, Koks und Briketts .....	27 526	289 543	297 926 -	6 237	- 18,5 -	8 383	- 2,8
33	Erdöl, Erdölzeugnisse und verwandte Waren .....	1 632 445	11 622 409	13 063 779 -	492 298	- 23,2 -	1 441 370	- 11,0
34	Gas .....	809 064	6 933 424	5 900 106 +	139 206	+ 20,8 +	1 033 318	+ 17,5
35	Elektrischer Strom .....	259 383	2 423 618	2 322 441 -	8 859	- 3,3 +	101 177	+ 4,4
41	Tierische Öle und Fette .....	26 273	232 488	286 264 -	14 365	- 35,3 -	53 776	- 18,8
42	Pflanzliche Fette und Öle .....	136 223	1 276 428	1 122 880 -	33 590	- 19,8 +	153 548	+ 13,7
43	Tierische od. pflanzliche Fette und Öle, Wachse .....	33 886	301 970	392 762 -	10 790	- 24,2 -	90 792	- 23,1
51	Organische chemische Erzeugnisse .....	1 860 994	16 345 316	16 145 968 -	183 584	- 9,0 +	199 348	+ 1,2
52	Anorganische chemische Erzeugnisse .....	581 464	5 339 424	5 683 415 -	57 577	- 9,0 -	343 991	- 6,1
53	Farbstoffe, Gerbstoffe und Farben .....	711 854	6 001 457	6 183 202 -	39 342	- 5,2 -	181 745	- 2,9
54	Medizinische und pharmazeutische Erzeugnisse .....	4 481 367	37 246 814	37 127 021 -	434 681	- 8,8 +	119 793	+ 0,3
55	Etherische Öle, Körperpflege-, Putz-, Poliermittel .....	1 000 149	8 140 899	7 982 539 -	48 466	- 4,6 +	158 360	+ 2,0
56	Düngemittel (ausgenommen solche der Gruppe 272) .....	157 477	1 753 786	2 010 030 -	74 184	- 32,0 -	256 244	- 12,7
57	Kunststoffe in Primärformen .....	1 807 147	16 087 955	15 936 350 -	134 838	- 6,9 +	151 605	+ 1,0
58	Kunststoffe in anderen Formen als Primärformen .....	1 090 319	9 365 217	9 540 598 -	95 657	- 8,1 -	175 381	- 1,8
59	Andere chemische Erzeugnisse und Waren .....	1 697 911	15 087 492	14 586 727 -	12 554	- 0,7 +	500 765	+ 3,4
60	Waren für vollständige Fabrikationsanlagen Kap. 69, 70, 72, 73, 76 .....	15 139	258 153	205 790 -	8 139	- 35,0 +	52 363	+ 25,4
61	Leder, Lederwaren und zugerichtete Pelzfelle .....	66 386	616 191	609 184 -	6 678	- 9,1 +	7 007	+ 1,2
62	Andere Kautschukwaren .....	917 763	7 658 247	7 882 068 -	43 108	- 4,5 -	223 821	- 2,8
63	Kork- und Holzwaren (ausgenommen Möbel) .....	318 144	2 698 876	2 767 371 -	23 420	- 6,9 -	68 495	- 2,5
64	Papier und Papp; Papierhalbstoffwaren usw. ....	1 388 631	11 537 860	11 904 034 -	232 968	- 14,4 -	366 174	- 3,1
65	Garne, Gewebe, fertigestellte Spinnstoffzeugnisse .....	813 831	7 501 333	7 737 704 -	48 445	- 5,6 -	236 371	- 3,1
66	Waren aus nichtmetallischen mineralischen Stoffen .....	907 787	7 813 680	8 126 665 -	104 167	- 10,3 -	312 985	- 3,9
67	Eisen und Stahl .....	1 734 301	16 740 328	18 847 190 -	481 740	- 21,7 -	2 106 862	- 11,2
68	NE-Metalle .....	1 602 521	14 324 891	15 323 783 -	253 084	- 13,6 -	958 892	- 6,3
69	Andere Metallwaren .....	2 681 073	23 167 579	23 489 985 -	201 046	- 7,0 -	322 406	- 1,4
70	Waren für vollständige Fabrikationsanlagen Kap. 84, 85, 87 .....	218 377	1 776 193	1 856 482 -	90 459	- 29,3 -	80 289	- 4,3
71	Kraftmaschinen und -ausrüstungen .....	3 068 320	26 812 979	28 988 522 -	310 225	- 9,2 -	2 175 543	- 7,5
72	Arbeitsmaschinen für besondere Zwecke .....	3 432 483	30 846 415	32 201 645 -	355 785	- 9,4 -	1 355 230	- 4,2
73	Metallbearbeitungsmaschinen .....	936 785	8 487 984	8 775 434 -	229 920	- 19,7 -	287 450	- 3,3
74	Maschinen, Apparate für verschiedene Zwecke .....	6 213 596	52 200 889	53 042 206 -	347 054	- 5,3 -	841 317	- 1,6
75	Büromaschinen, automatische Datenverarbeitungsmaschinen .....	1 203 737	11 643 706	12 427 280 -	162 391	- 11,9 -	783 574	- 6,3
76	Geräte für Nachrichtentechnik .....	1 344 440	11 525 581	12 236 062 -	192 118	- 12,5 -	710 481	- 5,8
77	Andere elektrische Maschinen, Apparate, Geräte .....	6 415 730	53 219 744	53 928 667 -	324 951	- 4,8 -	708 923	- 1,3
78	Straßenfahrzeuge (einschl. Luftkissenfahrzeuge) .....	13 231 868	119 114 025	123 790 421 -	522 856	- 3,8 -	4 676 396	- 3,8
79	Andere Beförderungsmittel .....	2 841 476	25 046 658	27 333 989 -	901 445	- 24,1 -	2 287 331	- 8,4
80	Waren für vollständige Fabrikationsanlagen Kap. 90, 94 .....	8 837	80 927	76 997 -	1 967	- 18,2 +	3 930	+ 5,1
81	Vorgefertigte Gebäude, sanitäre Anlagen .....	382 383	2 983 018	3 094 858 -	29 219	- 7,1 -	111 840	- 3,6
82	Möbel und Teile, Bettausstattungen .....	671 858	6 115 345	6 390 069 -	30 963	- 4,4 -	274 724	- 4,3
83	Reiseartikel, Handtaschen .....	92 000	689 986	665 320 +	8 257	+ 9,9 +	24 666	+ 3,7
84	Bekleidung und Bekleidungszubehör .....	1 403 116	9 118 359	9 165 543 -	24 264	- 1,7 -	47 184	- 0,5
85	Schuhe .....	371 380	2 442 463	2 328 138 -	3 488	- 0,9 +	114 325	+ 4,9
87	Andere Meß-, Prüfinstrumente .....	2 876 196	24 184 981	23 823 225 -	122 496	- 4,1 +	361 756	+ 1,5
88	Fotografische Apparate; Uhrmacherwaren .....	451 404	4 014 252	3 926 625 -	20 736	- 4,4 +	87 627	+ 2,2
89	Verschiedene bearbeitete Waren .....	2 619 079	22 323 176	22 935 720 -	101 006	- 3,7 -	612 544	- 2,7
93	Besondere Warenverkehrsvorgänge und verschiedene Waren .....	3 822 973	24 137 362	13 812 802 +	2 145 524	+ 127,9 +	10 324 560	+ 74,7
94	Waren des Kapitel 99 für vollständige Fabrikationsanlagen .....	4 127	57 181	58 064 -	4 604	- 52,7 -	883	- 1,5
96	Münzen (ohne Goldmünzen), ohne gesetzliche Zahlungsmittel .....	1 753	25 791	30 307 -	992	- 36,1 -	4 516	- 14,9
97	Gold zu nichtmonetären Zwecken .....	450 840	4 280 004	5 333 406 -	216 304	- 32,4 -	1 053 402	- 19,8
	<b>Insgesamt ...</b>	<b>84 977 742</b>	<b>723 345 596</b>	<b>733 717 038 -</b>	<b>5 174 340</b>	<b>- 5,7 -</b>	<b>10 371 442</b>	<b>- 1,4</b>

\*) Außenhandelsergebnisse nach SITC-2-Stellern können über Genesis-Online abgerufen werden (Tabellen 51000-0005 jährlich, 51000-0006 monatlich bzw. Zeitreihen 51000B)420 jährlich, 51000BM420 monatlich).

7 Werte nach Abschnitten des Internationalen Warenverzeichnisses für den Außenhandel (SITC-Rev. 4)<sup>\*)</sup>

7.2 Einfuhr

Nr. der Klassifikation	Warenbenennung	2013		2012	Zu- (+) bzw. Abnahme (-)		Zu- (+) bzw. Abnahme (-)		
		August	Januar/August	in 1 000 Euro	gegenüber August 2012		gegenüber Januar/August 2012		
					in 1 000 Euro	%	in 1 000 Euro	%	
00	Lebende Tiere (ausgenommen Fische) .....	136 931	1 121 558	1 120 686	-	12 513	- 8,4	+ 872	+ 0,1
01	Fleisch und Zubereitungen von Fleisch .....	482 350	4 156 475	4 449 531	-	90 094	- 15,7	- 293 056	- 6,6
02	Milch und Milcherzeugnisse; Vogeleier .....	521 253	4 035 786	4 008 586	+	43 412	+ 9,1	+ 27 200	+ 0,7
03	Fische, Krebstiere, Weichtiere, Zubereitungen davon .....	283 707	2 396 888	2 429 359	-	23 321	- 7,6	- 32 471	- 1,3
04	Getreide und Getreideerzeugnisse .....	334 074	3 136 247	3 074 910	-	45 823	- 12,1	+ 61 337	+ 2,0
05	Gemüse und Früchte .....	1 241 650	10 783 329	10 357 945	+	20 126	+ 1,6	+ 425 384	+ 4,1
06	Zucker, Zuckerwaren und Honig .....	157 500	1 224 599	1 183 713	+	1 712	+ 1,1	+ 40 886	+ 3,5
07	Kaffee, Tee, Kakao, Gewürze, Waren daraus .....	539 803	4 474 289	5 201 698	-	109 633	- 16,9	- 727 409	- 14,0
08	Tierfutter (ausgenommen ungemahlene Getreide) .....	252 796	2 224 302	2 162 345	-	27 232	- 9,7	+ 61 957	+ 2,9
09	Verschiedene genießbare Waren und Zubereitungen .....	192 007	1 734 686	1 703 573	-	7 069	- 3,6	+ 31 113	+ 1,8
11	Getränke .....	373 834	3 341 854	3 295 644	-	46 797	- 11,1	+ 46 210	+ 1,4
12	Tabak und Tabakerzeugnisse .....	144 341	1 162 797	1 209 615	-	14 331	- 9,0	- 46 818	- 3,9
21	Häute, Felle und Pelzfelle, roh .....	9 375	132 498	120 417	-	229	- 2,4	+ 12 081	+ 10,0
22	Ölsaaten und ölhaltige Früchte .....	320 209	2 708 836	2 743 607	-	70 441	- 18,0	- 34 771	- 1,3
23	Rohkautschuk (einschl. synthetischer Kautschuk) .....	163 864	1 387 879	1 685 107	-	40 029	- 19,6	- 297 228	- 17,6
24	Kork und Holz .....	160 756	1 376 975	1 411 749	+	11 846	+ 8,0	- 34 774	- 2,5
25	Papierhalbstoffe und Papierabfälle .....	274 439	2 246 357	2 340 558	-	46 969	- 14,6	- 94 201	- 4,0
26	Spinnstoffe und Spinnstoffabfälle .....	89 653	861 613	919 697	-	9 062	- 9,2	- 58 084	- 6,3
27	Düngemittel, roh; mineralische Rohstoffe .....	108 658	995 772	1 143 940	-	55 274	- 33,7	- 148 168	- 13,0
28	Erze und Metallabfälle .....	1 005 763	10 244 682	11 746 873	-	291 395	- 22,5	- 1 502 191	- 12,8
29	Andere Rohstoffe tierischen und pflanzlichen Ursprungs .....	257 794	2 867 315	3 010 134	-	32 911	- 11,3	- 142 819	- 4,7
32	Kohle, Koks und Briketts .....	370 909	3 211 892	3 762 639	-	32 061	- 8,0	- 570 747	- 14,6
33	Erdöl, Erdölzeugnisse und verwandte Waren .....	8 071 266	56 962 798	57 161 959	+	936 309	+ 13,1	- 199 161	- 0,3
34	Gas .....	3 230 090	26 023 635	25 882 082	+	615 488	+ 23,5	+ 141 553	+ 0,5
35	Elektrischer Strom .....	158 988	1 339 961	1 621 303	-	12 261	- 7,2	- 281 342	- 17,4
41	Tierische Öle und Fette .....	10 059	87 743	92 015	-	976	- 8,8	- 4 272	- 4,6
42	Pflanzliche Fette und Öle .....	214 718	1 618 818	1 717 812	+	31 580	+ 17,2	- 98 994	- 5,8
43	Tierische od. pflanzliche Fette und Öle, Wachse .....	44 942	363 066	310 127	+	11 087	+ 32,7	+ 52 939	+ 17,1
51	Organische chemische Erzeugnisse .....	1 972 314	16 435 292	15 918 335	+	54 494	+ 2,8	+ 516 957	+ 3,2
52	Anorganische chemische Erzeugnisse .....	320 272	3 655 710	4 299 374	-	125 115	- 28,1	- 643 664	- 15,0
53	Farbmittel, Gerbstoffe und Farben .....	289 405	2 562 023	2 707 583	-	19 697	- 6,4	- 145 650	- 5,4
54	Medizinische und pharmazeutische Erzeugnisse .....	2 745 630	23 223 810	24 013 929	-	284 551	- 9,4	- 790 119	- 3,3
55	Etherische Öle, Körperpflege-, Putz-, Poliermittel .....	601 546	4 721 131	4 456 707	-	5 476	- 0,9	+ 264 424	+ 5,9
56	Düngemittel (ausgenommen solche der Gruppe 272) .....	85 293	937 129	988 761	-	29 532	- 25,7	- 51 632	- 5,2
57	Kunststoffe in Primärformen .....	1 245 817	10 392 752	10 660 464	-	25 154	- 2,0	- 267 712	- 2,5
58	Kunststoffe in anderen Formen als Primärformen .....	494 202	4 228 860	4 405 859	-	33 387	- 6,3	- 176 999	- 4,0
59	Andere chemische Erzeugnisse und Waren .....	969 429	8 387 352	8 931 736	-	97 250	- 9,1	- 544 384	- 6,1
60	Waren für vollständige Fabrikationsanlagen Kap. 69, 70, 72, 73, 76 .....	184	632	905	+	184	x	- 273	- 30,2
61	Leder, Lederwaren und zugerichtete Pelzfelle .....	68 501	559 978	572 981	-	538	- 0,8	- 13 003	- 2,3
62	Andere Kautschukwaren .....	833 428	6 769 364	7 174 638	-	29 766	- 3,4	- 405 274	- 5,6
63	Kork- und Holzwaren (ausgenommen Möbel) .....	278 443	2 471 012	2 630 843	-	31 051	- 10,0	- 159 831	- 6,1
64	Papier und Papp; Papierhalbstoffwaren usw. .....	876 716	7 203 693	7 560 513	-	133 306	- 13,2	- 356 820	- 4,7
65	Garne, Gewebe, fertiggestellte Spinnstoffzeugnisse .....	765 755	6 843 159	7 001 444	-	26 413	- 3,3	- 158 285	- 2,3
66	Waren aus nichtmetallischen mineralischen Stoffen .....	619 110	5 014 533	5 422 200	-	61 737	- 9,1	- 407 667	- 7,5
67	Eisen und Stahl .....	1 635 893	15 484 152	17 818 985	-	187 457	- 10,3	- 2 334 833	- 13,1
68	NE-Metalle .....	1 760 466	15 324 908	16 683 305	-	117 539	- 6,3	- 1 358 397	- 8,1
69	Andere Metallwaren .....	1 672 811	14 432 217	15 321 020	-	207 654	- 11,0	- 888 803	- 5,8
70	Waren für vollständige Fabrikationsanlagen Kap. 84,85,87 .....	1 679	7 483	16 817	+	1 259	x	- 9 334	- 55,5
71	Kraftmaschinen und -ausrüstungen .....	2 016 301	18 682 700	19 431 748	-	157 018	- 7,2	- 749 048	- 3,9
72	Arbeitsmaschinen für besondere Zwecke .....	969 837	9 583 838	10 888 054	-	200 786	- 17,2	- 1 304 216	- 12,0
73	Metallbearbeitungsmaschinen .....	282 606	2 534 238	2 993 694	-	78 199	- 21,7	- 459 456	- 15,3
74	Maschinen, Apparate für verschiedene Zwecke .....	2 654 223	22 593 156	23 660 083	-	67 750	- 2,5	- 1 066 927	- 4,5
75	Büromaschinen, automatische Datenverarbeitungsmaschinen .....	1 823 178	15 982 282	16 986 101	-	233 816	- 11,4	- 1 003 819	- 5,9
76	Geräte für Nachrichtentechnik .....	2 003 357	17 238 202	18 463 527	-	208 509	- 9,4	- 1 225 325	- 6,6
77	Andere elektrische Maschinen, Apparate, Geräte .....	4 810 893	39 755 229	42 339 600	-	392 254	- 7,5	- 2 584 371	- 6,1
78	Straßenfahrzeuge (einschl. Luftkissenfahrzeuge) .....	4 586 393	45 894 148	49 225 571	-	485 026	- 9,6	- 3 331 423	- 6,8
79	Andere Beförderungsmittel .....	2 016 034	18 596 064	17 678 499	-	980 467	- 32,7	+ 917 565	+ 5,2
80	Waren für vollständige Fabrikationsanlagen Kap. 90,94 .....	250	1 005	7 022	+	176	x	- 6 017	- 85,7
81	Vorgefertigte Gebäude, sanitäre Anlagen .....	355 648	2 552 451	2 550 898	-	18 191	- 4,9	+ 1 553	+ 0,1
82	Möbel und Teile, Bettausstattungen .....	754 554	6 785 533	7 154 782	-	55 360	- 6,8	- 369 249	- 5,2
83	Reiseartikel, Handtaschen .....	183 202	1 489 403	1 417 392	-	11 631	- 6,0	+ 72 011	+ 5,1
84	Bekleidung und Bekleidungszubehör .....	2 784 415	18 022 236	18 010 470	-	89 507	- 3,1	+ 11 766	+ 0,1
85	Schuhe .....	720 175	4 844 776	4 739 053	-	49 873	- 6,5	+ 105 723	+ 2,2
87	Andere Meß-, Prüfinstrumente .....	1 358 264	11 970 214	12 218 961	-	117 872	- 8,0	- 248 747	- 2,0
88	Fotografische Apparate; Uhrmacherwaren .....	396 496	3 410 524	3 463 964	-	28 450	- 6,7	- 53 440	- 1,5
89	Verschiedene bearbeitete Waren .....	2 033 973	17 372 440	17 797 535	-	230 396	- 10,2	- 425 095	- 2,4
93	Besondere Warenverkehrsvorgänge und verschiedene Waren .....	5 063 558	32 421 930	18 729 075	+	2 601 886	+ 105,7	+ 13 692 855	+ 73,1
94	Waren des Kapitel 99 für vollständige Fabrikationsanlagen .....	-	454	1 425	+	31	x	- 971	- 68,1
96	Münzen (ohne Goldmünzen), ohne gesetzliche Zahlungsmittel .....	17 730	178 881	219 823	-	12 633	- 41,6	- 40 942	- 18,6
97	Gold zu nichtmonetären Zwecken .....	502 189	5 124 939	5 083 228	-	211 278	- 29,6	+ 41 711	+ 0,8
	<b>Insgesamt ...</b>	<b>71 721 900</b>	<b>595 912 492</b>	<b>605 514 534</b>	<b>-</b>	<b>1 683 532</b>	<b>- 2,3</b>	<b>+ 9 602 042</b>	<b>+ 1,6</b>

\*) Außenhandelsergebnisse nach SITC-2-Stellen können über Genesis-Online abgerufen werden (Tabellen 51000-0005 jährlich, 51000-0006 monatlich bzw. Zeitreihen 51000BJ420 jährlich, 51000BM420 monatlich).

### Bundesländer Januar / August 2013

#### Ausfuhr

in Milliarden Euro

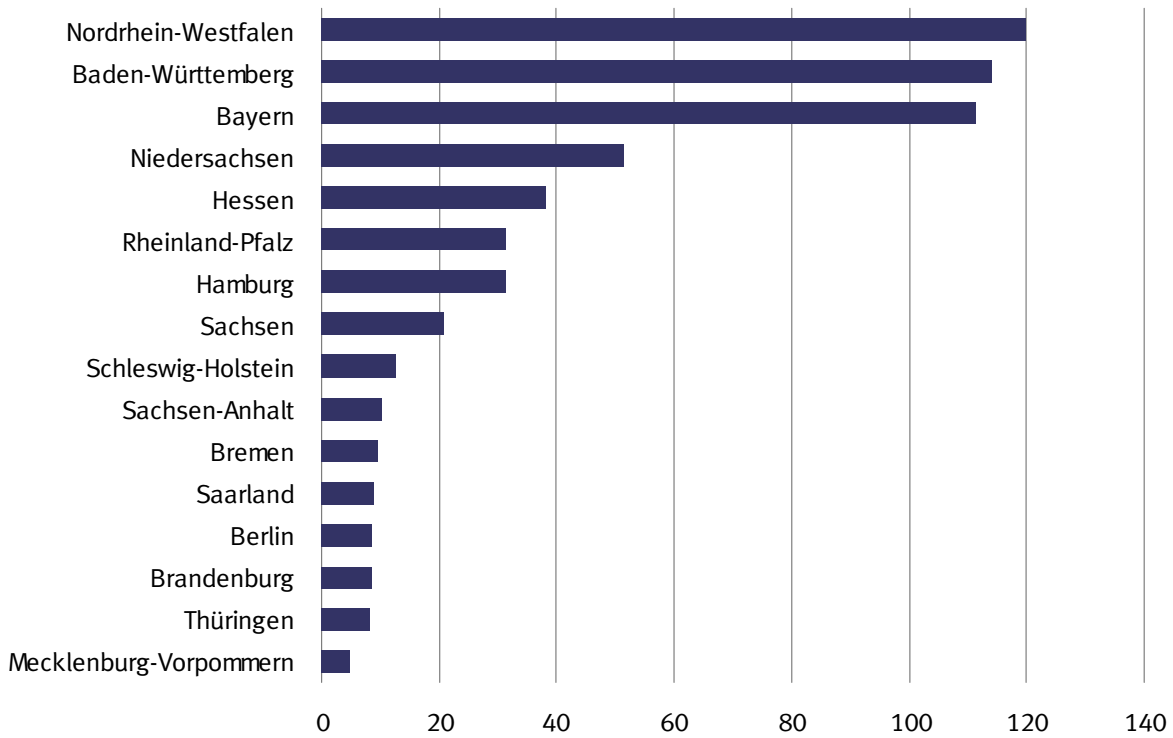

### Bundesländer Januar / August 2013

#### Einfuhr

in Milliarden Euro

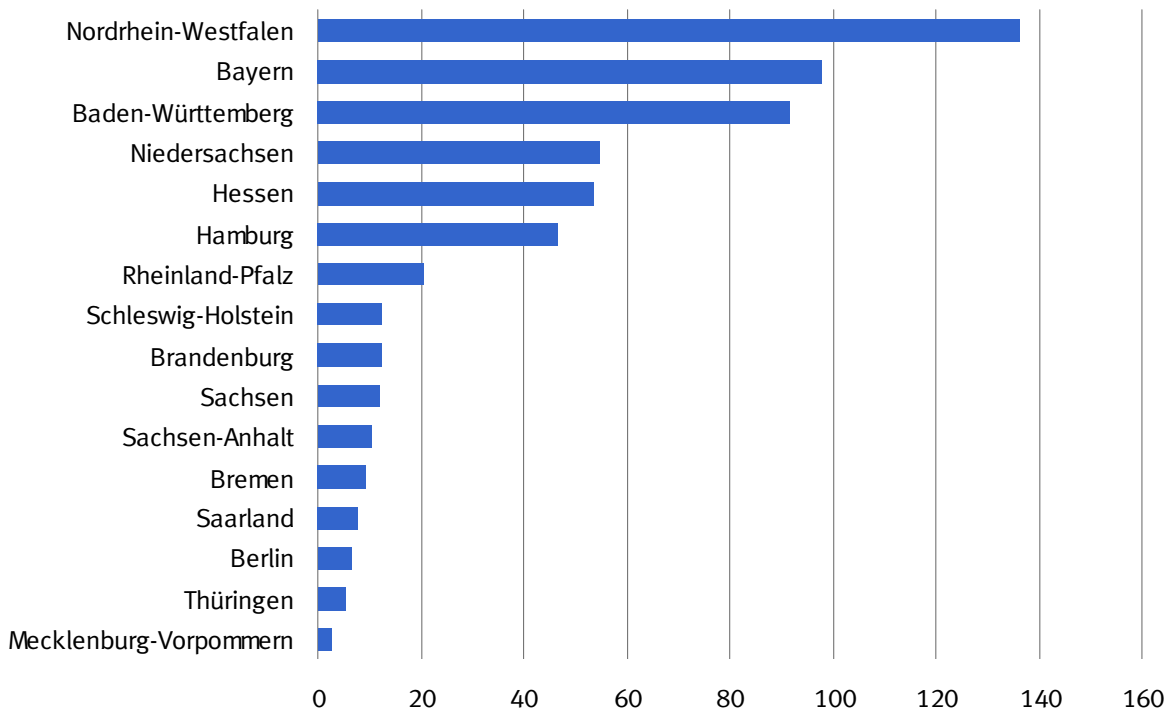

## 8.1 Monatliche Entwicklung nach Bundesländern \*)

Bundesland	2013		2012		Zu- (+) bzw. Abnahme (-)		Zu- (+) bzw. Abnahme (-)	
	August	Januar/August	gegenüber August 2012		gegenüber Januar/August 2012			
	in 1 000 Euro		in 1 000 Euro	%	in 1 000 Euro	%		
<b>Ausfuhr <sup>1)</sup></b>								
Deutschland .....	84 977 715	723 345 556	733 716 992	- 5 174 349	- 5,7	- 10 371 436	- 1,4	
Baden-Württemberg .....	13 019 072	113 953 949	118 613 387	- 1 122 275	- 7,9	- 4 659 438	- 3,9	
Bayern .....	12 909 345	111 233 732	109 827 291	- 540 621	- 4,0	+ 1 406 441	+ 1,3	
Berlin .....	1 002 424	8 620 675	9 344 136	- 191 584	- 16,0	- 723 461	- 7,7	
Brandenburg .....	1 020 456	8 511 704	8 931 024	- 26 103	- 2,5	- 419 320	- 4,7	
Bremen .....	1 222 201	9 470 400	12 267 287	- 842 406	- 40,8	- 2 796 887	- 22,8	
Hamburg .....	3 774 660	31 204 033	31 677 662	- 137 246	- 3,5	- 473 629	- 1,5	
Hessen .....	4 460 590	38 186 376	36 937 893	- 270 819	- 5,7	+ 1 248 483	+ 3,4	
Mecklenburg-Vorpommern .....	639 187	4 634 411	3 971 118	+ 147 690	+ 30,0	+ 663 293	+ 16,7	
Niedersachsen .....	6 065 800	51 502 919	53 020 691	+ 383 368	+ 6,7	- 1 517 772	- 2,9	
Nordrhein-Westfalen .....	13 764 351	120 008 852	121 221 376	- 991 046	- 6,7	- 1 212 524	- 1,0	
Rheinland-Pfalz .....	3 670 496	31 343 060	31 711 011	- 352 833	- 8,8	- 367 951	- 1,2	
Saarland .....	1 005 584	9 003 389	10 082 525	- 209 838	- 17,3	- 1 079 136	- 10,7	
Sachsen .....	2 526 106	20 713 339	21 703 529	+ 13 246	+ 0,5	- 990 190	- 4,6	
Sachsen-Anhalt .....	1 277 744	10 069 373	9 884 713	- 20 173	- 1,6	+ 184 660	+ 1,9	
Schleswig-Holstein .....	1 533 444	12 685 393	12 526 585	- 99 648	- 6,1	+ 158 808	+ 1,3	
Thüringen .....	960 085	8 142 328	8 504 230	- 55 097	- 5,4	- 361 902	- 4,3	
Waren ausländischen Ursprungs .....	15 899 946	133 047 435	131 278 544	- 484 879	- 3,0	+ 1 768 891	+ 1,3	
Nicht ermittelte Bundesländer .....	226 224	1 014 188	2 213 990	- 374 085	- 62,3	- 1 199 802	- 54,2	
<b>Einfuhr <sup>2)</sup></b>								
Deutschland .....	72 208 772	599 470 321	609 254 049	- 1 831 647	- 2,5	- 9 783 728	- 1,6	
Baden-Württemberg .....	11 131 244	91 667 758	95 542 750	- 204 784	- 1,8	- 3 874 992	- 4,1	
Bayern .....	11 598 741	98 054 764	96 283 422	- 156 871	- 1,3	+ 1 771 342	+ 1,8	
Berlin .....	830 323	6 552 662	6 398 171	- 33 366	- 3,9	+ 154 491	+ 2,4	
Brandenburg .....	1 769 491	12 298 442	12 505 379	+ 317 472	+ 21,9	- 206 937	- 1,7	
Bremen .....	1 048 975	9 368 757	9 015 943	- 82 575	- 7,3	+ 352 814	+ 3,9	
Hamburg .....	5 425 404	46 496 941	46 783 746	- 1 207 458	- 18,2	- 286 805	- 0,6	
Hessen .....	6 349 741	53 766 673	51 820 578	- 136 979	- 2,1	+ 1 946 095	+ 3,8	
Mecklenburg-Vorpommern .....	375 868	2 839 121	2 882 205	+ 31 461	+ 9,1	- 43 084	- 1,5	
Niedersachsen .....	6 701 313	54 853 795	59 445 344	- 274 015	- 3,9	- 4 591 549	- 7,7	
Nordrhein-Westfalen .....	16 612 419	136 463 454	136 159 640	+ 530 074	+ 3,3	+ 303 814	+ 0,2	
Rheinland-Pfalz .....	2 315 648	20 762 041	21 496 603	- 186 559	- 7,5	- 734 562	- 3,4	
Saarland .....	860 714	7 711 593	8 672 247	- 91 392	- 9,6	- 960 654	- 11,1	
Sachsen .....	1 533 994	12 163 169	13 182 428	- 20 982	- 1,3	- 1 019 259	- 7,7	
Sachsen-Anhalt .....	1 301 237	10 593 260	10 432 444	+ 59 783	+ 4,8	+ 160 816	+ 1,5	
Schleswig-Holstein .....	1 552 757	12 561 938	13 718 229	- 105 407	- 6,4	- 1 156 291	- 8,4	
Thüringen .....	657 326	5 405 367	5 499 658	- 21 852	- 3,2	- 94 291	- 1,7	
Für das Ausland bestimmte Waren .....	2 139 029	17 855 792	19 335 011	- 245 682	- 10,3	- 1 479 219	- 7,7	
Nicht ermittelte Bundesländer .....	4 548	54 794	80 251	- 2 515	- 35,6	- 25 457	- 31,7	

\*) Außenhandelsergebnisse nach Bundesländern können über Genesis-Online abgerufen werden (Tabellen 51000-0030 jährlich, 51000-0031 monatlich bzw. Zeitreihen 51000LJ001 jährlich, 51000LM001 monatlich).

1) Spezialhandel

2) Generalhandel

## 8.2 Monatliche Entwicklung nach Bundesländern und Warengruppen der Ernährungswirtschaft und der Gewerblichen Wirtschaft \*)

### 8.2.1 Ausfuhr

Nr. der Klassifikation	Warengruppe	2013		2012	Zu- (+) bzw. Abnahme (-)		Zu- (+) bzw. Abnahme (-)		
		August	Januar/August		gegenüber August 2012		gegenüber Januar/August 2012		
		in 1 000 Euro			in 1 000 Euro	%	in 1 000 Euro	%	
<b>Deutschland</b>									
1 - 4 Ernährungswirtschaft .....		5 194 867	42 599 405	41 302 428	- 240 059	- 4,4	+ 1 296 977	+ 3,1	
5 - 8 Gewerbliche Wirtschaft .....		76 275 168	659 250 577	681 425 554	- 7 072 988	- 8,5	- 22 174 977	- 3,3	
7 + 8 Fertigwaren .....		70 079 031	605 869 922	623 826 748	- 5 880 750	- 7,7	- 17 956 826	- 2,9	
1 Lebende Tiere .....		93 649	823 002	877 287	- 32 766	- 25,9	- 54 285	- 6,2	
2 Nahrungsmittel tierischen Ursprungs .....		1 806 173	14 497 291	14 169 329	- 70 536	- 3,8	+ 327 962	+ 2,3	
3 Nahrungsmittel pflanzlichen Ursprungs .....		2 492 930	20 591 670	19 072 462	- 16 627	- 0,7	+ 1 519 208	+ 8,0	
4 Genussmittel .....		802 107	6 687 325	7 183 332	- 120 167	- 13,0	- 496 007	- 6,9	
5 Rohstoffe .....		1 278 909	11 268 929	10 761 881	+ 18 593	+ 1,5	+ 507 048	+ 4,7	
6 Halbwaren .....		4 917 234	42 111 525	46 836 848	- 1 210 810	- 19,8	- 4 725 323	- 10,1	
7 Vorerzeugnisse .....		9 360 215	82 943 025	86 333 304	- 1 181 992	- 11,2	- 3 390 279	- 3,9	
8 Enderzeugnisse .....		60 718 800	522 926 822	537 493 371	- 4 698 775	- 7,2	- 14 566 549	- 2,7	
9 Andere nicht aufgliederbare Warenverkehre ...		3 507 710	21 495 641	10 988 960	+ 2 138 714	+ 156,2	+ 10 506 681	+ 95,6	
1-9 Insgesamt .....		84 977 715	723 345 556	733 716 992	- 5 174 349	- 5,7	- 10 371 436	- 1,4	
<b>Baden-Württemberg</b>									
1 - 4 Ernährungswirtschaft .....		360 117	2 884 704	2 770 885	- 2 204	- 0,6	+ 113 819	+ 4,1	
5 - 8 Gewerbliche Wirtschaft .....		12 156 202	108 104 671	114 565 677	- 1 470 827	- 10,8	- 6 461 006	- 5,6	
7 + 8 Fertigwaren .....		11 456 210	101 003 954	105 712 877	- 1 007 089	- 8,1	- 4 708 923	- 4,5	
1 Lebende Tiere .....		3 045	21 504	22 122	- 602	- 16,5	- 618	- 2,8	
2 Nahrungsmittel tierischen Ursprungs .....		114 082	848 062	806 099	+ 7 320	+ 6,9	+ 41 963	+ 5,2	
3 Nahrungsmittel pflanzlichen Ursprungs .....		230 035	1 894 403	1 830 980	- 5 147	- 2,2	+ 63 423	+ 3,5	
4 Genussmittel .....		12 961	120 733	111 687	- 3 775	- 22,6	+ 9 046	+ 8,1	
5 Rohstoffe .....		35 629	309 768	328 083	- 4 832	- 11,9	- 18 315	- 5,6	
6 Halbwaren .....		664 367	6 790 938	8 524 723	- 458 900	- 40,9	- 1 733 785	- 20,3	
7 Vorerzeugnisse .....		734 553	6 661 915	6 851 865	- 60 514	- 7,6	- 189 950	- 2,8	
8 Enderzeugnisse .....		10 721 654	94 342 039	98 860 993	- 946 581	- 8,1	- 4 518 954	- 4,6	
9 Andere nicht aufgliederbare Warenverkehre ...		502 747	2 964 561	1 276 831	+ 350 756	+ 230,8	+ 1 687 730	+ 132,2	
1-9 Insgesamt .....		13 019 072	113 953 949	118 613 387	- 1 122 275	- 7,9	- 4 659 438	- 3,9	
<b>Bayern</b>									
1 - 4 Ernährungswirtschaft .....		682 123	5 613 680	5 499 320	- 27 379	- 3,9	+ 114 360	+ 2,1	
5 - 8 Gewerbliche Wirtschaft .....		11 779 409	102 938 686	103 107 499	- 815 038	- 6,5	- 168 813	- 0,2	
7 + 8 Fertigwaren .....		11 107 405	97 745 144	97 796 928	- 845 403	- 7,1	- 51 784	- 0,1	
1 Lebende Tiere .....		9 861	79 463	105 282	- 1 930	- 16,4	- 25 819	- 24,5	
2 Nahrungsmittel tierischen Ursprungs .....		350 950	2 641 443	2 654 053	+ 6 455	+ 1,9	+ 12 610	+ 0,5	
3 Nahrungsmittel pflanzlichen Ursprungs .....		228 605	2 115 502	1 924 661	- 27 967	- 10,9	+ 190 841	+ 9,9	
4 Genussmittel .....		92 712	777 263	815 348	- 3 936	- 4,1	- 38 085	- 4,7	
5 Rohstoffe .....		61 968	609 163	637 705	- 5 951	- 8,8	- 28 542	- 4,5	
6 Halbwaren .....		610 043	4 584 347	4 672 875	+ 36 314	+ 6,3	+ 88 528	+ 1,9	
7 Vorerzeugnisse .....		916 452	8 107 033	8 451 788	- 121 377	- 11,7	- 344 755	- 4,1	
8 Enderzeugnisse .....		10 190 937	89 638 071	89 345 112	- 724 043	- 6,6	+ 292 959	+ 0,3	
9 Andere nicht aufgliederbare Warenverkehre ...		447 808	2 681 408	1 220 485	+ 301 786	+ 206,7	+ 1 460 923	+ 119,7	
1-9 Insgesamt .....		12 909 345	111 233 732	109 827 291	- 540 621	- 4,0	+ 1 406 441	+ 1,3	
<b>Berlin</b>									
1 - 4 Ernährungswirtschaft .....		140 905	1 183 850	1 318 434	- 24 892	- 15,0	- 134 584	- 10,2	
5 - 8 Gewerbliche Wirtschaft .....		822 674	7 205 978	7 940 197	- 193 587	- 19,0	- 734 219	- 9,2	
7 + 8 Fertigwaren .....		775 838	6 899 267	7 615 733	- 194 614	- 20,1	- 716 466	- 9,4	
1 Lebende Tiere .....		5	624	818	- 327	- 98,5	- 194	- 23,7	
2 Nahrungsmittel tierischen Ursprungs .....		10 287	75 797	72 778	- 679	- 6,2	+ 3 019	+ 4,1	
3 Nahrungsmittel pflanzlichen Ursprungs .....		40 659	387 170	408 638	- 5 793	- 12,5	- 21 468	- 5,3	
4 Genussmittel .....		89 952	720 245	836 196	- 18 087	- 16,7	- 115 951	- 13,9	
5 Rohstoffe .....		1 153	13 224	16 985	- 581	- 33,5	- 3 761	- 22,1	
6 Halbwaren .....		45 672	293 453	307 453	+ 1 595	+ 3,6	+ 14 000	+ 4,6	
7 Vorerzeugnisse .....		38 116	287 104	296 446	+ 363	+ 1,0	+ 9 342	+ 3,2	
8 Enderzeugnisse .....		737 719	6 612 176	7 319 291	- 194 982	- 20,9	- 707 115	- 9,7	
9 Andere nicht aufgliederbare Warenverkehre ...		38 857	230 887	85 528	+ 26 913	+ 225,3	+ 145 359	+ 170,0	
1-9 Insgesamt .....		1 002 424	8 620 675	9 344 136	- 191 584	- 16,0	- 723 461	- 7,7	



## 8.2 Monatliche Entwicklung nach Bundesländern und Warengruppen der Ernährungswirtschaft und der Gewerblichen Wirtschaft \*)

### 8.2.1 Ausfuhr

Nr. der Klassifikation	Warengruppe	2013		2012	Zu- (+) bzw. Abnahme (-)		Zu- (+) bzw. Abnahme (-)					
		August	Januar/August		gegenüber August 2012		gegenüber Januar/August 2012					
		in 1 000 Euro		in 1 000 Euro		%	in 1 000 Euro	%				
<b>Brandenburg</b>												
1 - 4 Ernährungswirtschaft .....		71 981	636 400	625 608	-	13 360	-	15,7	+	10 792	+	1,7
5 - 8 Gewerbliche Wirtschaft .....		909 366	7 641 976	8 241 518	-	43 744	-	4,6	-	599 542	-	7,3
7 + 8 Fertigwaren .....		808 239	6 938 476	7 399 181	-	46 544	-	5,4	-	460 705	-	6,2
1 Lebende Tiere .....		2 482	19 596	27 780	-	2 400	-	49,2	-	8 184	-	29,5
2 Nahrungsmittel tierischen Ursprungs .....		25 837	210 877	217 514	+	2 012	+	8,4	-	6 637	-	3,1
3 Nahrungsmittel pflanzlichen Ursprungs .....		40 480	380 736	364 141	-	13 826	-	25,5	+	16 595	+	4,6
4 Genussmittel .....		3 182	25 195	16 197	+	850	+	36,4	+	8 998	+	55,6
5 Rohstoffe .....		8 908	69 692	85 364	-	1 569	-	15,0	-	15 672	-	18,4
6 Halbwaren .....		92 220	633 791	756 958	+	4 371	+	5,0	-	123 167	-	16,3
7 Vorerzeugnisse .....		239 934	2 169 512	2 192 656	-	13 339	-	5,3	-	23 144	-	1,1
8 Enderzeugnisse .....		568 309	4 768 965	5 206 533	-	33 194	-	5,5	-	437 568	-	8,4
9 Andere nicht aufgliederbare Warenverkehre ...		39 112	233 334	63 911	+	30 999	+	382,1	+	169 423	+	265,1
1-9 Insgesamt .....		1 020 456	8 511 704	8 931 024	-	26 103	-	2,5	-	419 320	-	4,7
<b>Bremen</b>												
1 - 4 Ernährungswirtschaft .....		155 101	1 280 063	1 397 604	-	17 355	-	10,1	-	117 541	-	8,4
5 - 8 Gewerbliche Wirtschaft .....		1 043 213	8 046 257	10 831 368	-	844 410	-	44,7	-	2 785 111	-	25,7
7 + 8 Fertigwaren .....		1 007 892	7 784 341	10 566 877	-	850 485	-	45,8	-	2 782 536	-	26,3
1 Lebende Tiere .....		34	106	144	+	34		x		38		26,4
2 Nahrungsmittel tierischen Ursprungs .....		25 524	244 012	252 747	-	3 029	-	10,6	-	8 735	-	3,5
3 Nahrungsmittel pflanzlichen Ursprungs .....		31 698	264 502	275 826	-	1 600	-	4,8	-	11 324	-	4,1
4 Genussmittel .....		97 841	771 431	868 855	-	12 762	-	11,5	-	97 424	-	11,2
5 Rohstoffe .....		4 871	59 962	64 304	-	2 316	-	32,2	-	4 342	-	6,8
6 Halbwaren .....		30 451	201 950	200 158	+	8 403	+	38,1	+	1 792	+	0,9
7 Vorerzeugnisse .....		113 024	1 095 770	1 319 279	-	24 324	-	17,7	-	223 509	-	16,9
8 Enderzeugnisse .....		894 870	6 688 567	9 247 582	-	826 161	-	48,0	-	2 559 015	-	27,7
9 Andere nicht aufgliederbare Warenverkehre ...		23 889	144 057	38 334	+	19 352	+	426,5	+	105 723	+	275,8
1-9 Insgesamt .....		1 222 201	9 470 400	12 267 287	-	842 406	-	40,8	-	2 796 887	-	22,8
<b>Hamburg</b>												
1 - 4 Ernährungswirtschaft .....		188 223	1 582 079	1 594 611	-	41 813	-	18,2	-	12 532	-	0,8
5 - 8 Gewerbliche Wirtschaft .....		3 532 129	29 298 370	29 977 197	-	137 036	-	3,7	-	678 827	-	2,3
7 + 8 Fertigwaren .....		2 921 299	24 493 058	24 713 267	-	118 179	-	3,9	-	220 209	-	0,9
1 Lebende Tiere .....		-	119	139		-		-		20		14,4
2 Nahrungsmittel tierischen Ursprungs .....		21 174	176 341	154 661	+	2 295	+	12,2	+	21 680	+	14,0
3 Nahrungsmittel pflanzlichen Ursprungs .....		155 635	1 299 549	1 310 515	-	37 909	-	19,6	-	10 966	-	0,8
4 Genussmittel .....		11 414	106 065	129 284	-	6 202	-	35,2	-	23 219	-	18,0
5 Rohstoffe .....		15 955	140 950	152 383	-	3 250	-	16,9	-	11 433	-	7,5
6 Halbwaren .....		594 877	4 664 347	5 111 538	-	15 608	-	2,6	-	447 191	-	8,7
7 Vorerzeugnisse .....		186 360	1 543 856	1 410 302	+	6 055	+	3,4	+	133 554	+	9,5
8 Enderzeugnisse .....		2 734 934	22 949 186	23 302 956	-	124 234	-	4,3	-	353 770	-	1,5
9 Andere nicht aufgliederbare Warenverkehre ...		54 311	323 603	105 843	+	41 605	+	327,4	+	217 760	+	205,7
1-9 Insgesamt .....		3 774 660	31 204 033	31 677 662	-	137 246	-	3,5	-	473 629	-	1,5
<b>Hessen</b>												
1 - 4 Ernährungswirtschaft .....		167 440	1 184 814	1 116 854	+	6 342	+	3,9	+	67 960	+	6,1
5 - 8 Gewerbliche Wirtschaft .....		4 141 532	36 097 431	35 491 333	-	388 344	-	8,6	+	606 098	+	1,7
7 + 8 Fertigwaren .....		3 840 433	33 021 514	32 344 305	-	246 552	-	6,0	+	677 209	+	2,1
1 Lebende Tiere .....		1 256	12 867	13 690	-	1 374	-	52,2	-	823	-	6,0
2 Nahrungsmittel tierischen Ursprungs .....		18 663	189 667	196 922	-	5 271	-	22,0	-	7 255	-	3,7
3 Nahrungsmittel pflanzlichen Ursprungs .....		140 548	930 874	852 527	+	13 237	+	10,4	+	78 347	+	9,2
4 Genussmittel .....		6 959	51 378	53 730	-	270	-	3,7	-	2 352	-	4,4
5 Rohstoffe .....		15 449	133 522	153 276	-	2 085	-	11,9	-	19 754	-	12,9
6 Halbwaren .....		285 654	2 942 393	2 993 751	-	139 703	-	32,8	-	51 358	-	1,7
7 Vorerzeugnisse .....		617 755	5 284 822	5 382 052	-	18 192	-	2,9	-	97 230	-	1,8
8 Enderzeugnisse .....		3 222 687	27 736 669	26 962 264	-	228 368	-	6,6	+	774 405	+	2,9
9 Andere nicht aufgliederbare Warenverkehre ...		151 625	904 172	329 684	+	111 197	+	275,0	+	574 488	+	174,3
1-9 Insgesamt .....		4 460 590	38 186 376	36 937 893	-	270 819	-	5,7	+	1 248 483	+	3,4

## 8.2 Monatliche Entwicklung nach Bundesländern und Warengruppen der Ernährungswirtschaft und der Gewerblichen Wirtschaft \*)

### 8.2.1 Ausfuhr

Nr. der Klassifikation	Warengruppe	2013		2012	Zu- (+) bzw. Abnahme (-)		Zu- (+) bzw. Abnahme (-)			
		August	Januar/August		gegenüber August 2012		gegenüber Januar/August 2012			
		in 1 000 Euro		in 1 000 Euro		%	in 1 000 Euro	%		
<b>Mecklenburg-Vorpommern</b>										
1 - 4 Ernährungswirtschaft .....		257 826	1 748 676	1 189 208	+	126 233	+	95,9	+ 559 468	+ 47,0
5 - 8 Gewerbliche Wirtschaft .....		354 882	2 727 263	2 747 721	-	845	-	0,2	- 20 458	- 0,7
7 + 8 Fertigwaren .....		287 240	2 084 898	2 289 259	-	18 828	-	6,2	- 204 361	- 8,9
1 Lebende Tiere .....		3 221	30 982	33 329	-	940	-	22,6	- 2 347	- 7,0
2 Nahrungsmittel tierischen Ursprungs .....		43 763	414 552	368 658	-	5 969	-	12,0	+ 45 894	+ 12,4
3 Nahrungsmittel pflanzlichen Ursprungs .....		205 969	1 261 800	749 098	+	132 583	+	180,7	+ 512 702	+ 68,4
4 Genussmittel .....		4 875	41 322	38 114	+	563	+	13,1	+ 3 208	+ 8,4
5 Rohstoffe .....		3 311	61 300	53 515	-	4 208	-	56,0	+ 7 785	+ 14,5
6 Halbwaren .....		64 334	581 065	404 955	+	22 190	+	52,7	+ 176 110	+ 43,5
7 Vorerzeugnisse .....		42 810	371 007	645 754	-	2 399	-	5,3	- 274 747	- 42,5
8 Enderzeugnisse .....		244 436	1 713 891	1 643 516	-	16 423	-	6,3	+ 70 375	+ 4,3
9 Andere nicht aufgliederbare Warenverkehre ...		26 485	158 493	34 184	+	22 305	+	533,6	+ 124 309	+ 363,6
1-9 Insgesamt .....		639 187	4 634 411	3 971 118	+	147 690	+	30,0	+ 663 293	+ 16,7
<b>Niedersachsen</b>										
1 - 4 Ernährungswirtschaft .....		781 138	6 671 935	6 436 124	-	30 102	-	3,7	+ 235 811	+ 3,7
5 - 8 Gewerbliche Wirtschaft .....		5 046 238	43 409 546	46 202 376	+	221 187	+	4,6	- 2 792 830	- 6,0
7 + 8 Fertigwaren .....		4 731 301	40 665 311	43 186 051	+	271 550	+	6,1	- 2 520 740	- 5,8
1 Lebende Tiere .....		40 824	343 402	269 078	+	90	+	0,2	+ 74 324	+ 27,6
2 Nahrungsmittel tierischen Ursprungs .....		406 640	3 550 180	3 439 397	-	37 559	-	8,5	+ 110 783	+ 3,2
3 Nahrungsmittel pflanzlichen Ursprungs .....		263 495	2 260 073	2 137 492	+	12 641	+	5,0	+ 122 581	+ 5,7
4 Genussmittel .....		70 178	518 267	590 150	-	5 289	-	7,0	- 71 883	- 12,2
5 Rohstoffe .....		51 347	482 239	524 459	-	13 533	-	20,9	- 42 220	- 8,1
6 Halbwaren .....		263 595	2 262 006	2 491 840	-	36 821	-	12,3	- 229 834	- 9,2
7 Vorerzeugnisse .....		741 666	6 455 053	6 641 936	-	140 137	-	15,9	- 186 883	- 2,8
8 Enderzeugnisse .....		3 989 635	34 210 249	36 544 112	+	411 684	+	11,5	- 2 333 863	- 6,4
9 Andere nicht aufgliederbare Warenverkehre ...		238 430	1 421 438	382 177	+	192 293	+	416,8	+ 1 039 261	+ 271,9
1-9 Insgesamt .....		6 065 800	51 502 919	53 020 691	+	383 368	+	6,7	- 1 517 772	- 2,9
<b>Nordrhein-Westfalen</b>										
1 - 4 Ernährungswirtschaft .....		918 480	7 561 250	7 253 091	-	63 180	-	6,4	+ 308 159	+ 4,2
5 - 8 Gewerbliche Wirtschaft .....		12 172 022	108 424 827	112 548 004	-	1 431 673	-	10,5	- 4 123 177	- 3,7
7 + 8 Fertigwaren .....		10 940 553	97 178 735	100 175 982	-	1 227 813	-	10,1	- 2 997 247	- 3,0
1 Lebende Tiere .....		19 780	171 270	267 027	-	21 929	-	52,6	- 95 757	- 35,9
2 Nahrungsmittel tierischen Ursprungs .....		352 088	2 819 590	2 785 656	-	19 464	-	5,2	+ 33 934	+ 1,2
3 Nahrungsmittel pflanzlichen Ursprungs .....		502 201	4 185 178	3 813 016	-	13 707	-	2,7	+ 372 162	+ 9,8
4 Genussmittel .....		44 407	385 180	387 407	-	8 084	-	15,4	- 2 227	- 0,6
5 Rohstoffe .....		141 595	1 140 128	1 343 867	-	19 863	-	12,3	- 203 739	- 15,2
6 Halbwaren .....		1 089 874	10 105 926	11 028 153	-	183 995	-	14,4	- 922 227	- 8,4
7 Vorerzeugnisse .....		3 031 498	27 093 078	28 632 688	-	437 129	-	12,6	- 1 539 610	- 5,4
8 Enderzeugnisse .....		7 909 053	70 085 653	71 543 315	-	790 694	-	9,1	- 1 457 662	- 2,0
9 Andere nicht aufgliederbare Warenverkehre ...		673 849	4 022 791	1 420 266	+	503 815	+	296,3	+ 2 602 525	+ 183,2
1-9 Insgesamt .....		13 764 351	120 008 852	121 221 376	-	991 046	-	6,7	- 1 212 524	- 1,0
<b>Rheinland-Pfalz</b>										
1 - 4 Ernährungswirtschaft .....		297 020	2 341 287	2 357 222	-	23 848	-	7,4	- 15 935	- 0,7
5 - 8 Gewerbliche Wirtschaft .....		3 259 761	28 328 121	29 090 022	-	411 366	-	11,2	- 761 901	- 2,6
7 + 8 Fertigwaren .....		3 094 437	26 771 485	27 498 223	-	373 343	-	10,8	- 726 738	- 2,6
1 Lebende Tiere .....		821	7 228	9 146	+	51	+	6,6	- 1 918	- 21,0
2 Nahrungsmittel tierischen Ursprungs .....		64 852	524 400	493 695	+	1 612	+	2,5	+ 30 705	+ 6,2
3 Nahrungsmittel pflanzlichen Ursprungs .....		84 631	646 315	616 248	-	9 407	-	10,0	+ 30 067	+ 4,9
4 Genussmittel .....		146 714	1 163 326	1 238 112	-	16 107	-	9,9	- 74 786	- 6,0
5 Rohstoffe .....		17 422	174 227	190 091	-	1 655	-	8,7	- 15 864	- 8,3
6 Halbwaren .....		147 902	1 382 419	1 401 707	-	36 367	-	19,7	- 19 288	- 1,4
7 Vorerzeugnisse .....		866 241	7 818 518	7 924 329	-	190 886	-	18,1	- 105 811	- 1,3
8 Enderzeugnisse .....		2 228 193	18 952 955	19 573 873	-	182 449	-	7,6	- 620 918	- 3,2
9 Andere nicht aufgliederbare Warenverkehre ...		113 719	673 647	263 772	+	82 375	+	262,8	+ 409 875	+ 155,4
1-9 Insgesamt .....		3 670 496	31 343 060	31 711 011	-	352 833	-	8,8	- 367 951	- 1,2

## 8.2 Monatliche Entwicklung nach Bundesländern und Warengruppen der Ernährungswirtschaft und der Gewerblichen Wirtschaft \*)

### 8.2.1 Ausfuhr

Nr. der Klassifikation	Warengruppe	2013		2012	Zu- (+) bzw. Abnahme (-)		Zu- (+) bzw. Abnahme (-)		
		August	Januar/August		gegenüber August 2012		gegenüber Januar/August 2012		
		in 1 000 Euro		in 1 000 Euro		%	in 1 000 Euro	%	
<b>Saarland</b>									
1 - 4 Ernährungswirtschaft .....		53 509	386 288	389 091 +	5 609 +	11,7 -	2 803 -	0,7	
5 - 8 Gewerbliche Wirtschaft .....		919 319	8 425 223	9 518 684 -	227 752 -	19,9 -	1 093 461 -	11,5	
7 + 8 Fertigwaren .....		852 869	7 872 233	8 920 703 -	217 946 -	20,4 -	1 048 470 -	11,8	
1 Lebende Tiere .....		-	31	24	-	- +	7 +	29,2	
2 Nahrungsmittel tierischen Ursprungs .....		5 396	36 394	36 374 +	908 +	20,2 +	20 +	0,1	
3 Nahrungsmittel pflanzlichen Ursprungs .....		39 592	304 561	291 079 +	4 373 +	12,4 +	13 482 +	4,6	
4 Genussmittel .....		8 522	45 294	61 602 +	328 +	4,0 -	16 308 -	26,5	
5 Rohstoffe .....		1 901	18 235	20 687 -	587 -	23,6 -	2 452 -	11,9	
6 Halbwaren .....		64 545	534 747	577 294 -	9 225 -	12,5 -	42 547 -	7,4	
7 Vorerzeugnisse .....		110 510	1 067 501	1 323 742 -	38 996 -	26,1 -	256 241 -	19,4	
8 Enderzeugnisse .....		742 362	6 804 761	7 596 959 -	178 943 -	19,4 -	792 198 -	10,4	
9 Andere nicht aufgliederbare Warenverkehre ...		32 757	191 878	174 758 +	12 305 +	60,2 +	17 120 +	9,8	
1-9 Insgesamt .....		1 005 584	9 003 389	10 082 525 -	209 838 -	17,3 -	1 079 136 -	10,7	
<b>Sachsen</b>									
1 - 4 Ernährungswirtschaft .....		100 696	806 176	769 495 -	10 426 -	9,4 +	36 681 +	4,8	
5 - 8 Gewerbliche Wirtschaft .....		2 349 413	19 455 485	20 789 745 -	34 958 -	1,5 -	1 334 260 -	6,4	
7 + 8 Fertigwaren .....		2 252 485	18 625 372	19 890 023 -	716 +	0,0 -	1 264 651 -	6,4	
1 Lebende Tiere .....		6 111	53 787	45 279 +	635 +	11,6 +	8 508 +	18,8	
2 Nahrungsmittel tierischen Ursprungs .....		52 109	427 677	392 997 -	2 598 -	4,7 +	34 680 +	8,8	
3 Nahrungsmittel pflanzlichen Ursprungs .....		27 666	225 682	253 475 -	10 890 -	28,2 -	27 793 -	11,0	
4 Genussmittel .....		14 807	99 021	77 747 +	2 424 +	19,6 +	21 274 +	27,4	
5 Rohstoffe .....		10 200	78 294	81 565 +	2 110 +	26,1 -	3 271 -	4,0	
6 Halbwaren .....		86 735	751 803	818 166 -	36 341 -	29,5 -	66 363 -	8,1	
7 Vorerzeugnisse .....		188 423	1 683 542	1 816 693 -	34 799 -	15,6 -	133 151 -	7,3	
8 Enderzeugnisse .....		2 064 060	16 941 825	18 073 325 +	34 083 +	1,7 -	1 131 500 -	6,3	
9 Andere nicht aufgliederbare Warenverkehre ...		75 996	451 674	144 279 +	58 627 +	337,5 +	307 395 +	213,1	
1-9 Insgesamt .....		2 526 106	20 713 339	21 703 529 +	13 246 +	0,5 -	990 190 -	4,6	
<b>Sachsen-Anhalt</b>									
1 - 4 Ernährungswirtschaft .....		138 900	1 206 373	1 197 487 -	34 129 -	19,7 +	8 886 +	0,7	
5 - 8 Gewerbliche Wirtschaft .....		1 075 032	8 494 118	8 618 902 -	41 624 -	3,7 -	124 784 -	1,4	
7 + 8 Fertigwaren .....		868 238	6 993 666	6 970 460 -	34 621 -	3,8 +	23 206 +	0,3	
1 Lebende Tiere .....		382	17 579	27 540 -	2 351 -	86,0 -	9 961 -	36,2	
2 Nahrungsmittel tierischen Ursprungs .....		36 962	291 036	367 495 -	19 415 -	34,4 -	76 459 -	20,8	
3 Nahrungsmittel pflanzlichen Ursprungs .....		98 121	858 750	777 615 -	13 563 -	12,1 +	81 135 +	10,4	
4 Genussmittel .....		3 432	39 006	24 824 +	1 196 +	53,5 +	14 182 +	57,1	
5 Rohstoffe .....		44 372	411 638	433 661 -	8 725 -	16,4 -	22 023 -	5,1	
6 Halbwaren .....		162 432	1 088 825	1 214 781 +	1 741 +	1,1 -	125 956 -	10,4	
7 Vorerzeugnisse .....		398 457	3 016 269	3 094 822 +	19 724 +	5,2 -	78 553 -	2,5	
8 Enderzeugnisse .....		469 780	3 977 398	3 875 630 -	54 346 -	10,4 +	101 768 +	2,6	
9 Andere nicht aufgliederbare Warenverkehre ...		63 818	368 879	68 322 +	55 596 +	676,2 +	300 557 +	439,9	
1-9 Insgesamt .....		1 277 744	10 069 373	9 884 713 -	20 173 -	1,6 +	184 660 +	1,9	
<b>Schleswig-Holstein</b>									
1 - 4 Ernährungswirtschaft .....		190 892	1 521 010	1 440 374 +	11 704 +	6,5 +	80 636 +	5,6	
5 - 8 Gewerbliche Wirtschaft .....		1 271 623	10 740 961	10 955 749 -	166 918 -	11,6 -	214 788 -	2,0	
7 + 8 Fertigwaren .....		1 172 887	9 619 717	9 869 252 -	120 396 -	9,3 -	249 535 -	2,5	
1 Lebende Tiere .....		1 737	15 833	9 485 -	1 574 -	47,5 +	6 348 +	66,9	
2 Nahrungsmittel tierischen Ursprungs .....		91 046	720 304	671 576 +	4 793 +	5,6 +	48 728 +	7,3	
3 Nahrungsmittel pflanzlichen Ursprungs .....		90 711	722 709	694 707 +	12 676 +	16,2 +	28 002 +	4,0	
4 Genussmittel .....		7 399	62 185	64 598 -	4 180 -	36,1 -	2 413 -	3,7	
5 Rohstoffe .....		7 651	67 278	74 408 -	700 -	8,4 -	7 130 -	9,6	
6 Halbwaren .....		91 082	1 053 950	1 012 067 -	45 824 -	33,5 +	41 883 +	4,1	
7 Vorerzeugnisse .....		142 037	1 345 999	1 330 216 -	34 532 -	19,6 +	15 783 +	1,2	
8 Enderzeugnisse .....		1 030 853	8 273 697	8 539 023 -	85 855 -	7,7 -	265 326 -	3,1	
9 Andere nicht aufgliederbare Warenverkehre ...		70 920	423 417	130 464 +	55 543 +	361,2 +	292 953 +	224,5	
1-9 Insgesamt .....		1 533 444	12 685 393	12 526 585 -	99 648 -	6,1 +	158 808 +	1,3	

## 8.2 Monatliche Entwicklung nach Bundesländern und Warengruppen der Ernährungswirtschaft und der Gewerblichen Wirtschaft \*)

### 8.2.1 Ausfuhr

Nr. der Klassifikation	Warengruppe	2013		2012	Zu- (+) bzw. Abnahme (-)		Zu- (+) bzw. Abnahme (-)			
		August	Januar/August		gegenüber August 2012		gegenüber Januar/August 2012			
		in 1 000 Euro		in 1 000 Euro	%	in 1 000 Euro	%			
<b>Thüringen</b>										
1 - 4 Ernährungswirtschaft .....		64 193	524 614	495 166	-	922	-	1,4	+ 29 448	+ 5,9
5 - 8 Gewerbliche Wirtschaft .....		844 102	7 307 055	7 885 052	-	90 960	-	9,7	- 577 997	- 7,3
7 + 8 Fertigwaren .....		792 491	6 850 896	7 417 089	-	87 793	-	10,0	- 566 193	- 7,6
1 Lebende Tiere .....		1 061	9 368	16 639	+	541	+	104,0	- 7 271	- 43,7
2 Nahrungsmittel tierischen Ursprungs .....		15 414	144 371	123 070	-	122	-	0,8	+ 21 301	+ 17,3
3 Nahrungsmittel pflanzlichen Ursprungs .....		44 151	332 667	324 487	+	361	+	0,8	+ 8 180	+ 2,5
4 Genussmittel .....		3 568	38 217	30 979	-	1 704	-	32,3	+ 7 238	+ 23,4
5 Rohstoffe .....		8 085	78 636	66 952	-	1 278	-	13,6	+ 11 684	+ 17,5
6 Halbwaren .....		43 523	377 502	401 005	-	1 895	-	4,2	- 23 503	- 5,9
7 Vorerzeugnisse .....		73 337	670 615	704 511	-	10 523	-	12,5	- 33 896	- 4,8
8 Enderzeugnisse .....		719 152	6 180 281	6 712 589	-	77 275	-	9,7	- 532 308	- 7,9
9 Andere nicht aufgliederbare Warenverkehre ...		51 790	310 661	124 007	+	36 783	+	245,1	+ 186 654	+ 150,5
1-9 Insgesamt .....		960 085	8 142 328	8 504 230	-	55 097	-	5,4	- 361 902	- 4,3
<b>Waren ausländischen Ursprungs</b>										
1 - 4 Ernährungswirtschaft .....		626 248	5 462 461	5 334 073	-	82 521	-	11,6	+ 128 388	+ 2,4
5 - 8 Gewerbliche Wirtschaft .....		14 372 139	121 594 409	120 818 457	-	638 804	-	4,3	+ 775 952	+ 0,6
7 + 8 Fertigwaren .....		13 166 627	111 317 202	111 332 830	-	744 807	-	5,4	- 15 628	+ 0,0
1 Lebende Tiere .....		3 029	39 243	29 765	-	690	-	18,6	+ 9 478	+ 31,8
2 Nahrungsmittel tierischen Ursprungs .....		171 386	1 182 577	1 135 634	-	1 825	-	1,1	+ 46 943	+ 4,1
3 Nahrungsmittel pflanzlichen Ursprungs .....		268 658	2 517 465	2 331 951	-	34 877	-	11,5	+ 185 514	+ 8,0
4 Genussmittel .....		183 184	1 723 197	1 836 729	-	45 127	-	19,8	- 113 532	- 6,2
5 Rohstoffe .....		849 092	7 420 673	6 534 576	+	87 616	+	11,5	+ 886 097	+ 13,6
6 Halbwaren .....		356 403	2 856 517	2 951 078	+	18 373	+	5,4	- 94 561	- 3,2
7 Vorerzeugnisse .....		919 042	8 271 351	8 308 138	-	80 973	-	8,1	- 36 787	- 0,4
8 Enderzeugnisse .....		12 247 579	103 045 866	103 024 682	-	663 836	-	5,1	+ 21 184	+ 0,0
9 Andere nicht aufgliederbare Warenverkehre ...		901 561	5 990 508	5 125 972	+	236 445	+	35,5	+ 864 536	+ 16,9
1-9 Insgesamt .....		15 899 946	133 047 435	131 278 544	-	484 879	-	3,0	+ 1 768 891	+ 1,3
<b>Nicht ermittelte Bundesländer</b>										
1 - 4 Ernährungswirtschaft .....		75	3 745	117 781	-	17 816	-	99,6	- 114 036	- 96,8
5 - 8 Gewerbliche Wirtschaft .....		226 112	1 010 200	2 096 053	-	356 289	-	61,2	- 1 085 853	- 51,8
7 + 8 Fertigwaren .....		2 587	4 653	127 708	-	17 171	-	86,9	- 123 055	- 96,4
1 Lebende Tiere .....		-	-	-	-	-	-	-	-	-
2 Nahrungsmittel tierischen Ursprungs .....		-	11	3	-	-	-	+	8	x
3 Nahrungsmittel pflanzlichen Ursprungs .....		75	3 734	116 006	-	17 812	-	99,6	- 112 272	- 96,8
4 Genussmittel .....		-	-	1 773	-	5	-	x	- 1 773	x
5 Rohstoffe .....		-	-	-	-	-	-	-	-	-
6 Halbwaren .....		223 525	1 005 546	1 968 346	-	339 118	-	60,3	- 962 800	- 48,9
7 Vorerzeugnisse .....		-	80	6 087	-	14	-	x	- 6 007	- 98,7
8 Enderzeugnisse .....		2 587	4 573	121 616	-	17 158	-	86,9	- 117 043	- 96,2
9 Andere nicht aufgliederbare Warenverkehre ...		36	233	143	+	19	+	111,8	+ 90	+ 62,9
1-9 Insgesamt .....		226 224	1 014 188	2 213 990	-	374 085	-	62,3	- 1 199 802	- 54,2

\*) Außenhandelsergebnisse nach Bundesländern und EGW-1-Stellern können über Genesis-Online abgerufen werden (Tabellen 51000-0034 jährlich, 51000-0035 monatlich bzw. Zeitreihen 51000LJ310 jährlich, 51000LM310 monatlich).

## 8.2 Monatliche Entwicklung nach Bundesländern und Warengruppen der Ernährungswirtschaft und der Gewerblichen Wirtschaft \*)

### 8.2.2 Einfuhr

Nr. der Klassifikation	Warengruppe	2013		2012	Zu- (+) bzw. Abnahme (-)		Zu- (+) bzw. Abnahme (-)					
		August	Januar/August		gegenüber August 2012		gegenüber Januar/August 2012					
		in 1 000 Euro		in 1 000 Euro		%	in 1 000 Euro	%				
<b>Deutschland</b>												
1 - 4 Ernährungswirtschaft .....		5 570 460	47 757 654	48 414 290	-	356 838	-	6,0	-	656 636	-	1,4
5 - 8 Gewerbliche Wirtschaft .....		61 609 884	519 688 158	542 634 684	-	4 096 526	-	6,2	-	22 946 526	-	4,2
7 + 8 Fertigwaren .....		45 251 667	390 022 570	408 272 412	-	4 905 030	-	9,8	-	18 249 842	-	4,5
1 Lebende Tiere .....		136 926	1 121 533	1 120 691	-	12 517	-	8,4	+	842	+	0,1
2 Nahrungsmittel tierischen Ursprungs .....		1 432 402	11 775 329	12 128 018	-	101 534	-	6,6	-	352 689	-	2,9
3 Nahrungsmittel pflanzlichen Ursprungs .....		3 228 913	28 126 099	27 932 847	-	123 504	-	3,7	+	193 252	+	0,7
4 Genussmittel .....		772 205	6 734 604	7 232 643	-	119 291	-	13,4	-	498 039	-	6,9
5 Rohstoffe .....		9 972 330	75 069 606	77 489 297	+	1 048 798	+	11,8	-	2 419 691	-	3,1
6 Halbwaren .....		6 385 851	54 595 906	56 872 961	-	240 325	-	3,6	-	2 277 055	-	4,0
7 Vorerzeugnisse .....		7 063 712	61 680 222	65 094 398	-	562 860	-	7,4	-	3 414 176	-	5,2
8 Enderzeugnisse .....		38 187 947	328 342 288	343 177 924	-	4 342 154	-	10,2	-	14 835 636	-	4,3
9 Andere nicht aufgliederbare Warenverkehre ...		5 028 378	32 024 275	18 204 852	+	2 621 704	+	108,9	+	13 819 423	+	75,9
1-9 Insgesamt .....		72 208 772	599 470 321	609 254 049	-	1 831 647	-	2,5	-	9 783 728	-	1,6
<b>Baden-Württemberg</b>												
1 - 4 Ernährungswirtschaft .....		553 091	4 965 438	5 063 452	-	33 621	-	5,7	-	98 014	-	1,9
5 - 8 Gewerbliche Wirtschaft .....		9 762 065	81 476 292	86 997 433	-	537 570	-	5,2	-	5 521 141	-	6,3
7 + 8 Fertigwaren .....		7 976 465	68 061 194	73 982 252	-	818 503	-	9,3	-	5 921 058	-	8,0
1 Lebende Tiere .....		608	7 245	16 797	-	1 727	-	74,0	-	9 552	-	56,9
2 Nahrungsmittel tierischen Ursprungs .....		150 250	1 193 635	1 209 525	-	6 465	-	4,1	-	15 890	-	1,3
3 Nahrungsmittel pflanzlichen Ursprungs .....		336 360	3 216 454	3 337 440	-	29 722	-	8,1	-	120 986	-	3,6
4 Genussmittel .....		65 867	548 088	499 669	+	4 292	+	7,0	+	48 419	+	9,7
5 Rohstoffe .....		1 141 193	7 988 782	6 660 798	+	296 318	+	35,1	+	1 327 984	+	19,9
6 Halbwaren .....		644 411	5 426 313	6 354 409	-	15 382	-	2,3	-	928 096	-	14,6
7 Vorerzeugnisse .....		1 357 644	9 971 413	11 363 837	-	49 519	-	3,5	-	1 392 424	-	12,3
8 Enderzeugnisse .....		6 618 828	58 089 789	62 618 392	-	768 981	-	10,4	-	4 528 603	-	7,2
9 Andere nicht aufgliederbare Warenverkehre ...		816 079	5 226 008	3 481 856	+	366 396	+	81,5	+	1 744 152	+	50,1
1-9 Insgesamt .....		11 131 244	91 667 758	95 542 750	-	204 784	-	1,8	-	3 874 992	-	4,1
<b>Bayern</b>												
1 - 4 Ernährungswirtschaft .....		618 643	5 201 007	4 985 525	-	37 553	-	5,7	+	215 482	+	4,3
5 - 8 Gewerbliche Wirtschaft .....		10 138 491	87 384 561	87 982 703	-	520 543	-	4,9	-	598 142	-	0,7
7 + 8 Fertigwaren .....		7 778 224	69 992 395	71 131 789	-	774 361	-	9,1	-	1 139 394	-	1,6
1 Lebende Tiere .....		6 424	40 199	37 083	+	2 332	+	57,0	+	3 116	+	8,4
2 Nahrungsmittel tierischen Ursprungs .....		192 092	1 656 432	1 578 994	-	11 857	-	5,8	+	77 438	+	4,9
3 Nahrungsmittel pflanzlichen Ursprungs .....		357 613	2 989 194	2 828 763	-	17 298	-	4,6	+	160 431	+	5,7
4 Genussmittel .....		62 505	515 159	540 687	-	10 743	-	14,7	-	25 528	-	4,7
5 Rohstoffe .....		1 875 525	13 008 827	12 417 204	+	259 470	+	16,1	+	591 623	+	4,8
6 Halbwaren .....		484 750	4 383 354	4 433 713	-	5 638	-	1,1	-	50 359	-	1,1
7 Vorerzeugnisse .....		780 517	8 545 602	7 590 938	-	71 322	-	8,4	+	954 664	+	12,6
8 Enderzeugnisse .....		6 997 698	61 446 782	63 540 840	-	703 052	-	9,1	-	2 094 058	-	3,3
9 Andere nicht aufgliederbare Warenverkehre ...		841 606	5 469 198	3 315 189	+	401 228	+	91,1	+	2 154 009	+	65,0
1-9 Insgesamt .....		11 598 741	98 054 764	96 283 422	-	156 871	-	1,3	+	1 771 342	+	1,8
<b>Berlin</b>												
1 - 4 Ernährungswirtschaft .....		94 086	799 295	858 936	-	10 821	-	10,3	-	59 641	-	6,9
5 - 8 Gewerbliche Wirtschaft .....		646 360	5 119 579	5 175 190	-	63 905	-	9,0	-	55 611	-	1,1
7 + 8 Fertigwaren .....		611 028	4 836 499	4 850 598	-	61 954	-	9,2	-	14 099	-	0,3
1 Lebende Tiere .....		266	2 319	1 625	+	71	+	36,4	+	694	+	42,7
2 Nahrungsmittel tierischen Ursprungs .....		23 454	186 653	178 518	-	4 935	-	17,4	+	8 135	+	4,6
3 Nahrungsmittel pflanzlichen Ursprungs .....		49 616	439 129	428 874	-	3 933	-	7,3	+	10 255	+	2,4
4 Genussmittel .....		20 752	171 186	249 908	-	2 013	-	8,8	-	78 722	-	31,5
5 Rohstoffe .....		6 474	78 866	108 004	-	3 348	-	34,1	-	29 138	-	27,0
6 Halbwaren .....		28 856	204 217	216 570	+	1 396	+	5,1	-	12 353	-	5,7
7 Vorerzeugnisse .....		63 454	559 932	582 391	-	18 125	-	22,2	-	22 459	-	3,9
8 Enderzeugnisse .....		547 570	4 276 566	4 268 217	-	43 835	-	7,4	+	8 349	+	0,2
9 Andere nicht aufgliederbare Warenverkehre ...		89 873	633 738	364 035	+	41 354	+	85,2	+	269 703	+	74,1
1-9 Insgesamt .....		830 323	6 552 662	6 398 171	-	33 366	-	3,9	+	154 491	+	2,4

## 8.2 Monatliche Entwicklung nach Bundesländern und Warengruppen der Ernährungswirtschaft und der Gewerblichen Wirtschaft \*)

### 8.2.2 Einfuhr

Nr. der Klassifikation	Warengruppe	2013		2012	Zu- (+) bzw. Abnahme (-)		Zu- (+) bzw. Abnahme (-)						
		August	Januar/August		gegenüber August 2012		gegenüber Januar/August 2012						
		in 1 000 Euro		in 1 000 Euro	in 1 000 Euro	%	in 1 000 Euro	%					
<b>Brandenburg</b>													
1 - 4 Ernährungswirtschaft .....		1 001 067	941 617	+	8 417	+	6,0	+	59 450	+	6,3		
5 - 8 Gewerbliche Wirtschaft .....		1 538 113	10 759 704	+	258 865	+	20,2	-	497 346	-	4,4		
7 + 8 Fertigwaren .....		649 716	5 576 720	-	3 360	-	0,5	+	277 240	+	5,2		
1 Lebende Tiere .....		255	3 534	-	4 571	-	236	-	48,1	-	22,7		
2 Nahrungsmittel tierischen Ursprungs .....		31 917	281 212	-	301 291	-	1 068	-	3,2	-	20 079	-	6,7
3 Nahrungsmittel pflanzlichen Ursprungs .....		93 775	576 360	+	528 189	+	5 544	+	6,3	+	48 171	+	9,1
4 Genussmittel .....		21 731	139 944	+	107 558	+	4 178	+	23,8	+	32 386	+	30,1
5 Rohstoffe .....		819 392	4 508 601	+	5 244 569	+	260 036	+	46,5	-	735 968	-	14,0
6 Halbwaren .....		69 000	674 379	+	712 999	+	2 187	+	3,3	-	38 620	-	5,4
7 Vorerzeugnisse .....		138 351	1 112 931	+	1 098 108	+	37 316	+	36,9	+	14 823	+	1,3
8 Enderzeugnisse .....		511 368	4 463 780	+	4 201 376	-	40 672	-	7,4	+	262 404	+	6,2
9 Andere nicht aufgliederbare Warenverkehre ...		83 699	537 676	+	306 698	+	50 187	+	149,8	+	230 978	+	75,3
1-9 Insgesamt .....		1 769 491	12 298 442	+	12 505 379	+	317 472	+	21,9	-	206 937	-	1,7
<b>Bremen</b>													
1 - 4 Ernährungswirtschaft .....		261 629	2 371 848	-	2 611 837	-	79 342	-	23,3	-	239 989	-	9,2
5 - 8 Gewerbliche Wirtschaft .....		735 566	6 661 676	-	6 235 106	-	32 398	-	4,2	+	426 570	+	6,8
7 + 8 Fertigwaren .....		593 511	5 135 010	-	4 789 876	-	21 786	-	3,5	+	345 134	+	7,2
1 Lebende Tiere .....		3	25	+	1 082	+	1	+	50,0	-	1 057	-	97,7
2 Nahrungsmittel tierischen Ursprungs .....		82 925	701 493	-	720 005	-	27 518	-	24,9	-	18 512	-	2,6
3 Nahrungsmittel pflanzlichen Ursprungs .....		57 825	531 077	-	507 901	-	968	-	1,6	+	23 176	+	4,6
4 Genussmittel .....		120 879	1 139 242	-	1 382 860	-	50 862	-	29,6	-	243 618	-	17,6
5 Rohstoffe .....		54 387	580 993	+	583 678	+	4 670	+	9,4	-	2 685	-	0,5
6 Halbwaren .....		87 669	945 689	-	861 557	-	15 288	-	14,8	+	84 132	+	9,8
7 Vorerzeugnisse .....		62 827	629 837	-	706 923	-	26 283	-	29,5	-	77 086	-	10,9
8 Enderzeugnisse .....		530 679	4 505 156	+	4 082 969	+	4 489	+	0,9	+	422 187	+	10,3
9 Andere nicht aufgliederbare Warenverkehre ...		51 778	335 258	+	168 969	+	29 169	+	129,0	+	166 289	+	98,4
1-9 Insgesamt .....		1 048 975	9 368 757	-	9 015 943	-	82 575	-	7,3	+	352 814	+	3,9
<b>Hamburg</b>													
1 - 4 Ernährungswirtschaft .....		694 187	5 967 601	-	6 605 332	-	58 451	-	7,8	-	637 731	-	9,7
5 - 8 Gewerbliche Wirtschaft .....		4 562 483	39 483 520	-	39 720 537	-	1 261 083	-	21,7	-	237 017	-	0,6
7 + 8 Fertigwaren .....		2 960 850	27 324 141	-	27 303 987	-	1 277 997	-	30,1	+	20 154	+	0,1
1 Lebende Tiere .....		35	407	-	629	-	14	-	28,6	-	222	-	35,3
2 Nahrungsmittel tierischen Ursprungs .....		120 392	876 153	-	976 922	-	8 230	-	6,4	-	100 769	-	10,3
3 Nahrungsmittel pflanzlichen Ursprungs .....		437 771	3 863 734	-	4 354 105	-	29 099	-	6,2	-	490 371	-	11,3
4 Genussmittel .....		135 983	1 227 314	-	1 273 677	-	21 112	-	13,4	-	46 363	-	3,6
5 Rohstoffe .....		459 845	4 744 097	+	6 049 447	+	299 821	+	39,5	-	1 305 350	-	21,6
6 Halbwaren .....		1 141 778	7 415 268	+	6 367 107	+	316 724	+	38,4	+	1 048 161	+	16,5
7 Vorerzeugnisse .....		236 714	2 068 111	-	2 088 458	-	42 623	-	15,3	-	20 347	-	1,0
8 Enderzeugnisse .....		2 724 141	25 256 025	+	25 215 507	-	1 235 363	-	31,2	+	40 518	+	0,2
9 Andere nicht aufgliederbare Warenverkehre ...		168 727	1 045 815	+	457 844	+	112 071	+	197,8	+	587 971	+	128,4
1-9 Insgesamt .....		5 425 404	46 496 941	-	46 783 746	-	1 207 458	-	18,2	-	286 805	-	0,6
<b>Hessen</b>													
1 - 4 Ernährungswirtschaft .....		249 788	1 959 622	+	1 939 861	+	11 901	+	5,0	+	19 761	+	1,0
5 - 8 Gewerbliche Wirtschaft .....		5 669 623	49 129 934	-	48 626 789	-	413 237	-	6,8	+	503 145	+	1,0
7 + 8 Fertigwaren .....		4 537 145	39 349 733	-	41 075 833	-	637 321	-	12,3	-	1 726 100	-	4,2
1 Lebende Tiere .....		2 233	10 335	+	7 287	+	1 346	+	151,7	+	3 048	+	41,8
2 Nahrungsmittel tierischen Ursprungs .....		53 547	443 182	+	432 901	+	1 881	+	3,6	+	10 281	+	2,4
3 Nahrungsmittel pflanzlichen Ursprungs .....		175 382	1 316 003	+	1 319 134	+	8 191	+	4,9	-	3 131	-	0,2
4 Genussmittel .....		18 629	190 088	+	180 515	+	484	+	2,7	+	9 573	+	5,3
5 Rohstoffe .....		460 553	3 705 454	+	1 435 194	+	308 173	+	202,2	+	2 270 260	+	158,2
6 Halbwaren .....		671 922	6 074 746	-	6 115 766	-	84 090	-	11,1	-	41 020	-	0,7
7 Vorerzeugnisse .....		582 039	4 989 048	-	5 133 508	-	64 750	-	10,0	-	144 460	-	2,8
8 Enderzeugnisse .....		3 955 105	34 360 657	-	35 942 333	-	572 574	-	12,6	-	1 581 676	-	4,4
9 Andere nicht aufgliederbare Warenverkehre ...		430 320	2 677 105	+	1 253 914	+	264 353	+	159,3	+	1 423 191	+	113,5
1-9 Insgesamt .....		6 349 741	53 766 673	-	51 820 578	-	136 979	-	2,1	+	1 946 095	+	3,8

## 8.2 Monatliche Entwicklung nach Bundesländern und Warengruppen der Ernährungswirtschaft und der Gewerblichen Wirtschaft \*)

### 8.2.2 Einfuhr

Nr. der Klassifikation	Warengruppe	2013		2012	Zu- (+) bzw. Abnahme (-)		Zu- (+) bzw. Abnahme (-)		
		August	Januar/August		gegenüber August 2012		gegenüber Januar/August 2012		
		in 1 000 Euro		in 1 000 Euro	%	in 1 000 Euro	%		
<b>Mecklenburg-Vorpommern</b>									
1 - 4 Ernährungswirtschaft .....		91 983	642 245	654 936 +	6 448 +	7,5 -	12 691 -	1,9	
5 - 8 Gewerbliche Wirtschaft .....		242 747	1 947 607	2 123 908 -	2 255 -	0,9 -	176 301 -	8,3	
7 + 8 Fertigwaren .....		152 274	1 168 610	1 265 775 -	13 646 -	8,2 -	97 165 -	7,7	
1 Lebende Tiere .....		1 028	12 245	11 349 -	419 -	29,0 +	896 +	7,9	
2 Nahrungsmittel tierischen Ursprungs .....		29 106	246 966	282 865 -	4 848 -	14,3 -	35 899 -	12,7	
3 Nahrungsmittel pflanzlichen Ursprungs .....		59 911	360 727	330 057 +	13 376 +	28,7 +	30 670 +	9,3	
4 Genussmittel .....		1 937	22 308	30 663 -	1 666 -	46,2 -	8 355 -	27,2	
5 Rohstoffe .....		15 196	193 125	280 451 +	6 759 +	80,1 -	87 326 -	31,1	
6 Halbwaren .....		75 280	585 869	577 695 +	4 636 +	6,6 +	8 174 +	1,4	
7 Vorerzeugnisse .....		46 516	353 120	394 967 -	15 948 -	25,5 -	41 847 -	10,6	
8 Enderzeugnisse .....		105 757	815 479	870 804 +	2 303 +	2,2 -	55 325 -	6,4	
9 Andere nicht aufgliederbare Warenverkehre ...		41 136	249 246	103 358 +	27 266 +	196,6 +	145 888 +	141,1	
1-9 Insgesamt .....		375 868	2 839 121	2 882 205 +	31 461 +	9,1 -	43 084 -	1,5	
<b>Niedersachsen</b>									
1 - 4 Ernährungswirtschaft .....		594 944	5 263 289	5 258 662 -	61 554 -	9,4 +	4 627 +	0,1	
5 - 8 Gewerbliche Wirtschaft .....		5 709 335	47 101 509	52 655 618 -	405 394 -	6,6 -	5 554 109 -	10,5	
7 + 8 Fertigwaren .....		3 454 076	29 426 939	31 533 547 -	257 953 -	6,9 -	2 106 608 -	6,7	
1 Lebende Tiere .....		61 061	530 361	465 137 -	6 447 -	9,5 +	65 224 +	14,0	
2 Nahrungsmittel tierischen Ursprungs .....		151 376	1 383 293	1 517 008 -	23 797 -	13,6 -	133 715 -	8,8	
3 Nahrungsmittel pflanzlichen Ursprungs .....		336 840	2 961 988	2 863 495 -	22 461 -	6,3 +	98 493 +	3,4	
4 Genussmittel .....		45 662	387 622	413 016 -	8 856 -	16,2 -	25 394 -	6,1	
5 Rohstoffe .....		1 745 670	13 099 128	16 200 124 -	130 624 -	7,0 -	3 100 996 -	19,1	
6 Halbwaren .....		509 584	4 575 461	4 921 930 -	16 815 -	3,2 -	346 469 -	7,0	
7 Vorerzeugnisse .....		567 163	5 125 801	5 635 005 -	66 523 -	10,5 -	509 204 -	9,0	
8 Enderzeugnisse .....		2 886 913	24 301 130	25 898 522 -	191 421 -	6,2 -	1 597 392 -	6,2	
9 Andere nicht aufgliederbare Warenverkehre ...		397 038	2 488 979	1 531 047 +	192 938 +	94,5 +	957 932 +	62,6	
1-9 Insgesamt .....		6 701 313	54 853 795	59 445 344 -	274 015 -	3,9 -	4 591 549 -	7,7	
<b>Nordrhein-Westfalen</b>									
1 - 4 Ernährungswirtschaft .....		1 292 192	11 385 560	11 452 726 -	73 116 -	5,4 -	67 166 -	0,6	
5 - 8 Gewerbliche Wirtschaft .....		14 025 669	116 899 250	120 426 609 -	108 118 -	0,8 -	3 527 359 -	2,9	
7 + 8 Fertigwaren .....		9 626 673	80 595 372	82 764 582 -	136 755 -	1,4 -	2 169 210 -	2,6	
1 Lebende Tiere .....		43 043	359 728	399 313 -	7 456 -	14,8 -	39 585 -	9,9	
2 Nahrungsmittel tierischen Ursprungs .....		334 569	2 706 502	2 880 838 -	15 052 -	4,3 -	174 336 -	6,1	
3 Nahrungsmittel pflanzlichen Ursprungs .....		799 454	7 391 856	7 221 801 -	47 542 -	5,6 +	170 055 +	2,4	
4 Genussmittel .....		115 122	927 460	950 760 -	3 069 -	2,6 -	23 300 -	2,5	
5 Rohstoffe .....		2 501 771	19 313 660	19 372 649 +	332 402 +	15,3 -	58 989 -	0,3	
6 Halbwaren .....		1 897 223	16 990 184	18 289 373 -	303 767 -	13,8 -	1 299 189 -	7,1	
7 Vorerzeugnisse .....		1 899 644	16 582 363	17 986 996 -	20 771 -	1,1 -	1 404 633 -	7,8	
8 Enderzeugnisse .....		7 727 027	64 013 002	64 777 582 -	115 988 -	1,5 -	764 580 -	1,2	
9 Andere nicht aufgliederbare Warenverkehre ...		1 294 556	8 178 628	4 280 284 +	711 319 +	122,0 +	3 898 344 +	91,1	
1-9 Insgesamt .....		16 612 419	136 463 454	136 159 640 +	530 074 +	3,3 +	303 814 +	0,2	
<b>Rheinland-Pfalz</b>									
1 - 4 Ernährungswirtschaft .....		205 320	2 098 146	2 156 172 -	50 057 -	19,6 -	58 026 -	2,7	
5 - 8 Gewerbliche Wirtschaft .....		1 911 295	17 335 707	18 715 585 -	256 316 -	11,8 -	1 379 878 -	7,4	
7 + 8 Fertigwaren .....		1 633 363	14 520 475	15 302 258 -	169 538 -	9,4 -	781 783 -	5,1	
1 Lebende Tiere .....		3 567	40 475	40 587 -	3 122 -	46,7 -	112 -	0,3	
2 Nahrungsmittel tierischen Ursprungs .....		39 360	358 245	353 573 -	1 720 -	4,2 +	4 672 +	1,3	
3 Nahrungsmittel pflanzlichen Ursprungs .....		74 890	939 953	986 288 -	40 846 -	35,3 -	46 335 -	4,7	
4 Genussmittel .....		87 503	759 481	775 725 -	4 373 -	4,8 -	16 244 -	2,1	
5 Rohstoffe .....		36 385	320 544	764 778 -	59 663 -	62,1 -	444 234 -	58,1	
6 Halbwaren .....		241 547	2 494 691	2 648 550 -	27 109 -	10,1 -	153 859 -	5,8	
7 Vorerzeugnisse .....		496 052	4 312 741	4 329 175 -	36 094 -	6,8 -	16 434 -	0,4	
8 Enderzeugnisse .....		1 137 310	10 207 723	10 973 062 -	133 440 -	10,5 -	765 339 -	7,0	
9 Andere nicht aufgliederbare Warenverkehre ...		199 023	1 328 161	624 831 +	119 805 +	151,2 +	703 330 +	112,6	
1-9 Insgesamt .....		2 315 648	20 762 041	21 496 603 -	186 559 -	7,5 -	734 562 -	3,4	

## 8.2 Monatliche Entwicklung nach Bundesländern und Warengruppen der Ernährungswirtschaft und der Gewerblichen Wirtschaft \*)

### 8.2.2 Einfuhr

Nr. der Klassifikation	Warengruppe	2013		2012	Zu- (+) bzw. Abnahme (-)		Zu- (+) bzw. Abnahme (-)		
		August	Januar/August		gegenüber August 2012		gegenüber Januar/August 2012		
		in 1 000 Euro		in 1 000 Euro		%	in 1 000 Euro	%	
<b>Saarland</b>									
1 - 4 Ernährungswirtschaft .....		62 659	542 487	547 696 -	6 961 -	10,0 -	5 209 -	1,0	
5 - 8 Gewerbliche Wirtschaft .....		740 666	6 800 985	7 937 422 -	118 136 -	13,8 -	1 136 437 -	14,3	
7 + 8 Fertigwaren .....		586 002	5 473 065	6 320 568 -	84 965 -	12,7 -	847 503 -	13,4	
1 Lebende Tiere .....		0	38	81 +	0	x -	43 -	53,1	
2 Nahrungsmittel tierischen Ursprungs .....		26 240	204 601	212 863 -	1 185 -	4,3 -	8 262 -	3,9	
3 Nahrungsmittel pflanzlichen Ursprungs .....		32 733	297 339	285 976 -	4 574 -	12,3 +	11 363 +	4,0	
4 Genussmittel .....		3 685	40 499	48 781 -	1 203 -	24,6 -	8 282 -	17,0	
5 Rohstoffe .....		105 489	867 644	1 034 403 -	19 467 -	15,6 -	166 759 -	16,1	
6 Halbwaren .....		49 167	460 249	582 439 -	13 709 -	21,8 -	122 190 -	21,0	
7 Vorerzeugnisse .....		51 400	546 702	620 618 -	12 307 -	19,3 -	73 916 -	11,9	
8 Enderzeugnisse .....		534 601	4 926 376	5 699 956 -	72 658 -	12,0 -	773 580 -	13,6	
9 Andere nicht aufgliederbare Warenverkehre ...		57 391	368 120	187 142 +	33 704 +	142,3 +	180 978 +	96,7	
1-9 Insgesamt .....		860 714	7 711 593	8 672 247 -	91 392 -	9,6 -	960 654 -	11,1	
<b>Sachsen</b>									
1 - 4 Ernährungswirtschaft .....		85 048	719 037	713 049 -	5 235 -	5,8 +	5 988 +	0,8	
5 - 8 Gewerbliche Wirtschaft .....		1 317 279	10 617 420	11 766 906 -	57 416 -	4,2 -	1 149 486 -	9,8	
7 + 8 Fertigwaren .....		1 081 789	8 648 607	9 313 463 -	37 989 -	3,4 -	664 856 -	7,1	
1 Lebende Tiere .....		791	6 199	11 928 -	877 -	52,6 -	5 729 -	48,0	
2 Nahrungsmittel tierischen Ursprungs .....		29 408	236 328	215 257 -	397 -	1,3 +	21 071 +	9,8	
3 Nahrungsmittel pflanzlichen Ursprungs .....		43 988	387 051	400 137 +	95 +	0,2 -	13 086 -	3,3	
4 Genussmittel .....		10 864	89 453	85 710 -	4 054 -	27,2 +	3 743 +	4,4	
5 Rohstoffe .....		124 149	944 739	1 237 312 +	19 920 +	19,1 -	292 573 -	23,6	
6 Halbwaren .....		111 340	1 024 049	1 216 141 -	39 345 -	26,1 -	192 092 -	15,8	
7 Vorerzeugnisse .....		144 031	1 207 651	1 364 149 -	20 824 -	12,6 -	156 498 -	11,5	
8 Enderzeugnisse .....		937 762	7 440 964	7 949 298 -	17 160 -	1,8 -	508 334 -	6,4	
9 Andere nicht aufgliederbare Warenverkehre ...		131 661	826 682	702 455 +	41 664 +	46,3 +	124 227 +	17,7	
1-9 Insgesamt .....		1 533 994	12 163 169	13 182 428 -	20 982 -	1,3 -	1 019 259 -	7,7	
<b>Sachsen-Anhalt</b>									
1 - 4 Ernährungswirtschaft .....		116 537	758 345	639 178 +	18 467 +	18,8 +	119 167 +	18,6	
5 - 8 Gewerbliche Wirtschaft .....		1 112 090	9 382 012	9 601 546 -	4 943 -	0,4 -	219 534 -	2,3	
7 + 8 Fertigwaren .....		520 579	4 083 196	4 277 077 -	47 274 -	8,3 -	193 881 -	4,5	
1 Lebende Tiere .....		3 478	27 257	34 098 +	362 +	11,6 -	6 841 -	20,1	
2 Nahrungsmittel tierischen Ursprungs .....		19 416	108 609	80 734 +	9 013 +	86,6 +	27 875 +	34,5	
3 Nahrungsmittel pflanzlichen Ursprungs .....		86 658	556 365	469 806 +	11 013 +	14,6 +	86 559 +	18,4	
4 Genussmittel .....		6 988	66 121	54 540 -	1 918 -	21,5 +	11 581 +	21,2	
5 Rohstoffe .....		468 141	4 282 556	4 232 233 +	53 803 +	13,0 +	50 323 +	1,2	
6 Halbwaren .....		123 364	1 016 240	1 092 219 -	11 481 -	8,5 -	75 979 -	7,0	
7 Vorerzeugnisse .....		157 626	1 359 361	1 528 320 -	42 875 -	21,4 -	168 959 -	11,1	
8 Enderzeugnisse .....		362 949	2 723 858	2 748 769 -	4 397 -	1,2 -	24 911 -	0,9	
9 Andere nicht aufgliederbare Warenverkehre ...		72 613	452 904	191 716 +	46 268 +	175,6 +	261 188 +	136,2	
1-9 Insgesamt .....		1 301 237	10 593 260	10 432 444 +	59 783 +	4,8 +	160 816 +	1,5	
<b>Schleswig-Holstein</b>									
1 - 4 Ernährungswirtschaft .....		227 502	1 840 458	1 839 487 +	518 +	0,2 +	971 +	0,1	
5 - 8 Gewerbliche Wirtschaft .....		1 172 132	9 760 281	11 344 217 -	185 270 -	13,6 -	1 583 936 -	14,0	
7 + 8 Fertigwaren .....		935 285	7 685 617	8 851 344 -	197 809 -	17,5 -	1 165 727 -	13,2	
1 Lebende Tiere .....		12 878	71 644	77 106 +	3 396 +	35,8 -	5 462 -	7,1	
2 Nahrungsmittel tierischen Ursprungs .....		80 956	565 575	573 653 +	3 892 +	5,1 -	8 078 -	1,4	
3 Nahrungsmittel pflanzlichen Ursprungs .....		93 705	814 665	807 726 -	4 168 -	4,3 +	6 939 +	0,9	
4 Genussmittel .....		39 962	388 594	380 993 -	2 594 -	6,1 +	7 601 +	2,0	
5 Rohstoffe .....		109 710	988 741	1 183 366 +	34 540 +	45,9 -	194 625 -	16,4	
6 Halbwaren .....		127 136	1 085 911	1 309 493 -	22 006 -	14,8 -	223 582 -	17,1	
7 Vorerzeugnisse .....		187 956	1 557 427	1 623 718 -	35 957 -	16,1 -	66 291 -	4,1	
8 Enderzeugnisse .....		747 334	6 128 207	7 227 602 -	161 845 -	17,8 -	1 099 395 -	15,2	
9 Andere nicht aufgliederbare Warenverkehre ...		153 126	961 168	534 525 +	79 346 +	107,5 +	426 643 +	79,8	
1-9 Insgesamt .....		1 552 757	12 561 938	13 718 229 -	105 407 -	6,4 -	1 156 291 -	8,4	



## 8.2 Monatliche Entwicklung nach Bundesländern und Warengruppen der Ernährungswirtschaft und der Gewerblichen Wirtschaft \*)

### 8.2.2 Einfuhr

Nr. der Klassifikation	Warengruppe	2013		2012	Zu- (+) bzw. Abnahme (-)		Zu- (+) bzw. Abnahme (-)					
		August	Januar/August		gegenüber August 2012		gegenüber Januar/August 2012					
		in 1 000 Euro		in 1 000 Euro	%	in 1 000 Euro	%					
<b>Thüringen</b>												
1 - 4 Ernährungswirtschaft .....		73 605	637 147	456 892	+	17 597	+	31,4	+	180 255	+	39,5
5 - 8 Gewerbliche Wirtschaft .....		523 604	4 389 448	4 759 430	-	60 839	-	10,4	-	369 982	-	7,8
7 + 8 Fertigwaren .....		486 982	4 059 896	4 227 674	-	44 727	-	8,4	-	167 778	-	4,0
1 Lebende Tiere .....		926	5 142	3 815	+	699		x	+	1 327	+	34,8
2 Nahrungsmittel tierischen Ursprungs .....		11 765	125 754	114 868	-	2 721	-	18,8	+	10 886	+	9,5
3 Nahrungsmittel pflanzlichen Ursprungs .....		52 625	455 609	295 879	+	18 031	+	52,1	+	159 730	+	54,0
4 Genussmittel .....		8 292	50 651	42 338	+	1 587	+	23,7	+	8 313	+	19,6
5 Rohstoffe .....		7 573	54 899	201 386	-	8 668	-	53,4	-	146 487	-	72,7
6 Halbwaren .....		29 045	274 659	330 379	-	7 456	-	20,4	-	55 720	-	16,9
7 Vorerzeugnisse .....		88 167	784 349	884 347	-	26 605	-	23,2	-	99 998	-	11,3
8 Enderzeugnisse .....		398 815	3 275 538	3 343 326	-	18 121	-	4,3	-	67 788	-	2,0
9 Andere nicht aufgliederbare Warenverkehre ...		60 106	378 745	283 312	+	21 381	+	55,2	+	95 433	+	33,7
1-9 Insgesamt .....		657 326	5 405 367	5 499 658	-	21 852	-	3,2	-	94 291	-	1,7
<b>Für das Ausland bestimmte Waren</b>												
1 - 4 Ernährungswirtschaft .....		201 567	1 604 335	1 687 479	-	3 395	-	1,7	-	83 144	-	4,9
5 - 8 Gewerbliche Wirtschaft .....		1 802 339	15 430 859	17 295 018	-	327 846	-	15,4	-	1 864 159	-	10,8
7 + 8 Fertigwaren .....		1 667 678	14 077 623	15 968 743	-	318 970	-	16,1	-	1 891 120	-	11,8
1 Lebende Tiere .....		330	4 378	8 203	-	426	-	56,3	-	3 825	-	46,6
2 Nahrungsmittel tierischen Ursprungs .....		55 629	500 343	498 168	-	6 527	-	10,5	+	2 175	+	0,4
3 Nahrungsmittel pflanzlichen Ursprungs .....		139 767	1 028 489	966 248	+	20 937	+	17,6	+	62 241	+	6,4
4 Genussmittel .....		5 844	71 128	214 854	-	17 369	-	74,8	-	143 726	-	66,9
5 Rohstoffe .....		40 877	388 944	483 699	-	5 702	-	12,2	-	94 755	-	19,6
6 Halbwaren .....		93 779	964 298	842 573	-	3 182	-	3,3	+	121 725	+	14,4
7 Vorerzeugnisse .....		203 611	1 973 724	2 161 473	-	49 572	-	19,6	-	187 749	-	8,7
8 Enderzeugnisse .....		1 464 063	12 103 890	13 807 271	-	269 395	-	15,5	-	1 703 381	-	12,3
9 Andere nicht aufgliederbare Warenverkehre ...		135 124	820 586	352 500	+	85 567	+	172,7	+	468 086	+	132,8
1-9 Insgesamt .....		2 139 029	17 855 792	19 335 011	-	245 682	-	10,3	-	1 479 219	-	7,7
<b>Nicht ermittelte Bundesländer</b>												
1 - 4 Ernährungswirtschaft .....		-	727	1 453	-	80		x	-	726	-	50,0
5 - 8 Gewerbliche Wirtschaft .....		27	7 814	13 617	-	122	-	81,9	-	5 803	-	42,6
7 + 8 Fertigwaren .....		27	7 478	13 566	-	122	-	81,9	-	6 088	-	44,9
1 Lebende Tiere .....		-	2	-		-		-	+	2		x
2 Nahrungsmittel tierischen Ursprungs .....		-	353	35		-		-	+	318	+	908,6
3 Nahrungsmittel pflanzlichen Ursprungs .....		-	106	1 028	-	80		x	-	922	-	89,7
4 Genussmittel .....		-	266	389		-		-	-	123	-	31,6
5 Rohstoffe .....		-	6	2		-		-	+	4	+	200,0
6 Halbwaren .....		-	329	48		-		-	+	281	+	585,4
7 Vorerzeugnisse .....		-	109	1 467	-	78		x	-	1 358	-	92,6
8 Enderzeugnisse .....		27	7 366	12 098	-	44	-	62,0	-	4 732	-	39,1
9 Andere nicht aufgliederbare Warenverkehre ...		4 522	46 258	65 177	-	2 312	-	33,8	-	18 919	-	29,0
1-9 Insgesamt .....		4 548	54 794	80 251	-	2 515	-	35,6	-	25 457	-	31,7

\*) Außenhandelsergebnisse nach Bundesländern und EGW-1-Stellern können über Genesis-Online abgerufen werden (Tabellen 51000-0034 jährlich, 51000-0035 monatlich bzw. Zeitreihen 51000LJ310 jährlich, 51000LM310 monatlich).

## Verkehrszweige Intra Ausfuhr Januar / August 2013

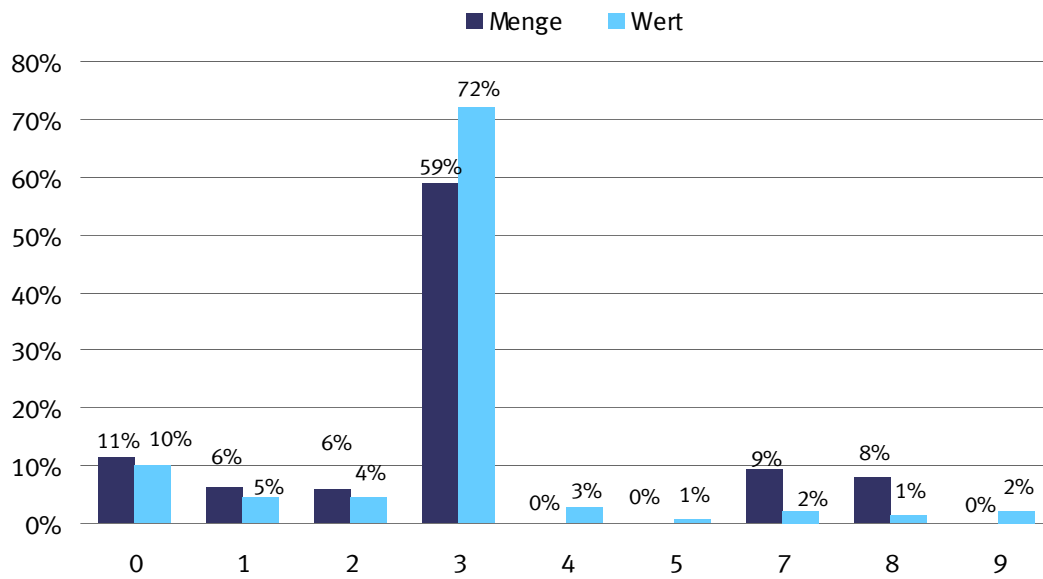

- |                       |
|-----------------------|
| 0 = Nicht ermittelt   |
| 1 = Seeverkehr        |
| 2 = Eisenbahnverkehr  |
| 3 = Straßenverkehr    |
| 4 = Luftverkehr       |
| 5 = Postverkehr       |
| 7 = Rohrleitungen     |
| 8 = Binnenschifffahrt |
| 9 = Eigenantrieb      |

## Verkehrszweige Intra Einfuhr Januar / August 2013

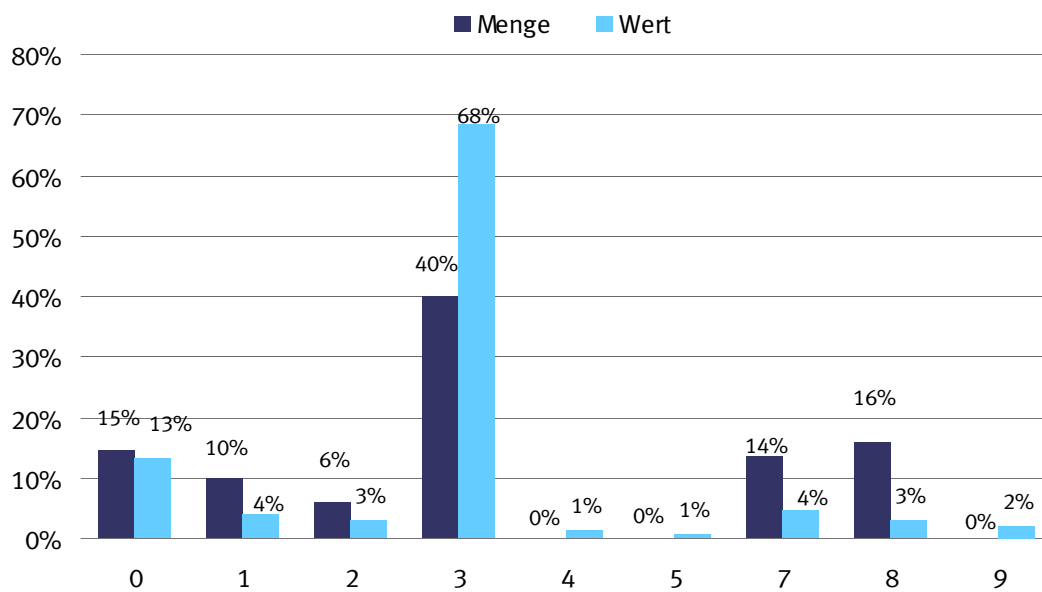

- 0 = Nicht ermittelt
- 1 = Seeverkehr
- 2 = Eisenbahnverkehr
- 3 = Straßenverkehr
- 4 = Luftverkehr
- 5 = Postverkehr
- 7 = Rohrleitungen
- 8 = Binnenschifffahrt
- 9 = Eigenantrieb

## Verkehrszweige Extra Ausfuhr Januar / August 2013

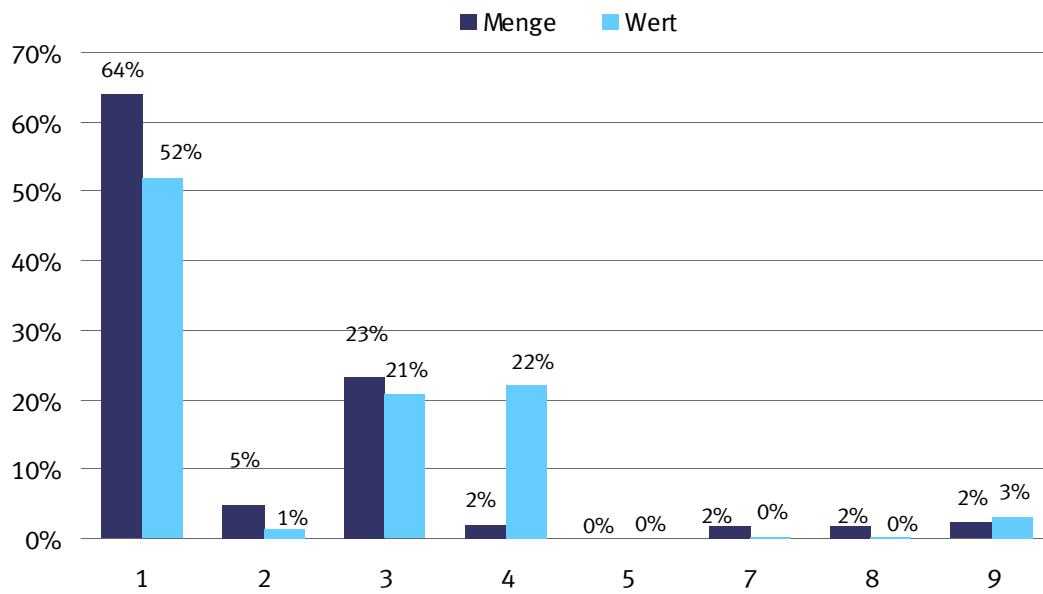

- |                       |
|-----------------------|
| 1 = Seeverkehr        |
| 2 = Eisenbahnverkehr  |
| 3 = Straßenverkehr    |
| 4 = Luftverkehr       |
| 5 = Postverkehr       |
| 7 = Rohrleitungen     |
| 8 = Binnenschifffahrt |
| 9 = Eigenantrieb      |

## Verkehrszweige Extra Einfuhr Januar / August 2013

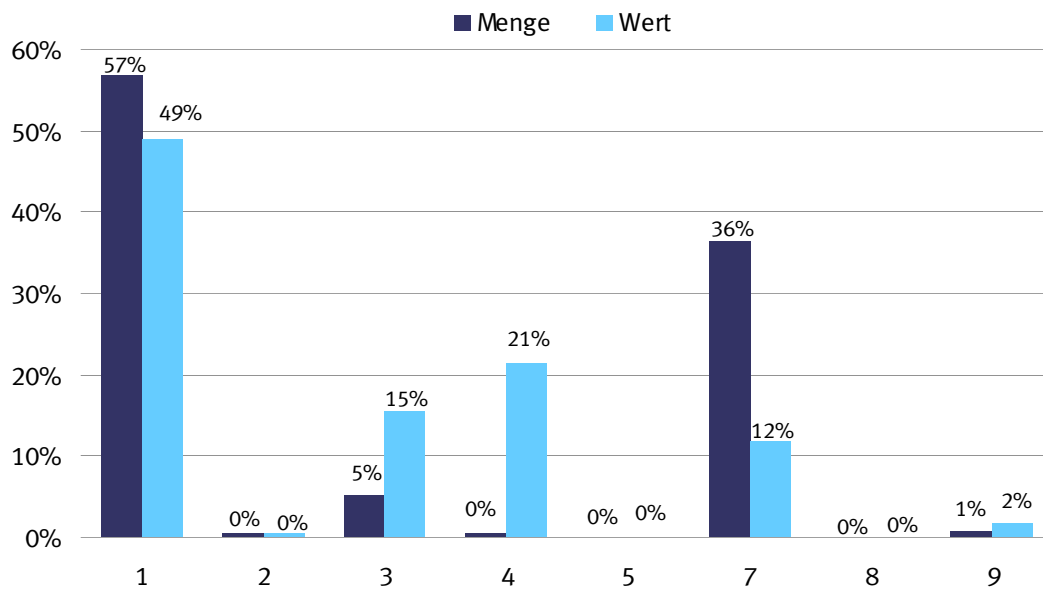

- |   |
|---|
| <p>1 = Seeverkehr<br/>                 2 = Eisenbahnverkehr<br/>                 3 = Straßenverkehr<br/>                 4 = Luftverkehr<br/>                 5 = Postverkehr<br/>                 7 = Rohrleitungen<br/>                 8 = Binnenschifffahrt<br/>                 9 = Eigenantrieb</p> |
|---|

## 9.1 Verkehrszweige Januar / August 2013

### 9.1.1 Intrahandel

Verkehrszweige	Intrahandel			
	Ausfuhr		Einfuhr	
	in Tonnen	in 1 000 Euro	in Tonnen	in 1 000 Euro
Seeverkehr .....	12 360 173	19 091 494	24 920 505	15 248 835
Eisenbahnverkehr .....	11 502 746	18 169 224	15 050 736	10 798 406
Strassenverkehr .....	116 579 023	294 913 434	102 186 251	260 888 379
Luftverkehr .....	162 370	11 386 110	68 443	4 703 165
Post .....	91 744	3 117 895	94 448	2 745 403
Rohrleitungen .....	18 550 895	8 491 010	34 768 547	17 171 271
Binnenschifffahrt .....	15 438 296	5 039 706	40 488 858	11 566 503
Eigenantrieb .....	287 316	9 110 659	39 175	7 736 141
Nicht ermittelt .....	22 592 630	40 958 021	37 496 460	51 133 356

## 9.1 Verkehrszweige Januar / August 2013

### 9.1.2 Extrahandel

Verkehrszweige	Extrahandel			
	Ausfuhr		Einfuhr	
	in Tonnen	in 1 000 Euro	in Tonnen	in 1 000 Euro
Seeverkehr .....	38 977 765	163 630 706	86 791 806	106 391 780
Eisenbahnverkehr .....	3 044 242	4 713 135	693 331	955 526
Strassenverkehr .....	14 179 879	65 878 267	7 744 070	33 613 298
Luftverkehr .....	1 248 107	70 601 561	590 050	46 587 106
Post .....	838	178 205	1 288	86 298
Rohrleitungen .....	970 287	786 224	55 789 039	25 671 825
Binnenschifffahrt .....	1 129 724	761 477	172 886	185 098
Eigenantrieb .....	1 383 874	9 891 311	1 157 623	3 988 082

9.2 Erdteile nach Verkehrszweigen Januar / August 2013

9.2.1 Intrahandel

9.2.1.1 in Tonnen

Verkehrszweige	Ausfuhr					
	Insgesamt	Europa	Afrika	Amerika	Asien	Australien und Ozeanien
Seeverkehr .....	12 360 173	12 360 173	-	-	-	-
Eisenbahnverkehr .....	11 502 746	11 502 746	-	-	-	-
Strassenverkehr .....	116 579 023	116 579 023	-	-	-	-
Luftverkehr .....	162 370	162 370	-	-	-	-
Post .....	91 744	91 744	-	-	-	-
Rohrleitungen .....	18 550 895	18 550 895	-	-	-	-
Binnenschifffahrt .....	15 438 296	15 438 296	-	-	-	-
Eigenantrieb .....	287 316	287 316	-	-	-	-
Nicht ermittelt .....	22 592 630	22 592 630	-	-	-	-

9.2 Erdteile nach Verkehrszweigen Januar / August 2013

9.2.1 Intrahandel

9.2.1.2 in 1 000 Euro

Verkehrszweige	Ausfuhr					
	Insgesamt	Europa	Afrika	Amerika	Asien	Australien und Ozeanien
Seeverkehr .....	19 091 494	19 091 494	-	-	-	-
Eisenbahnverkehr .....	18 169 224	18 169 224	-	-	-	-
Strassenverkehr .....	294 913 434	294 913 434	-	-	-	-
Luftverkehr .....	11 386 110	11 386 110	-	-	-	-
Post .....	3 117 895	3 117 895	-	-	-	-
Rohrleitungen .....	8 491 010	8 491 010	-	-	-	-
Binnenschifffahrt .....	5 039 706	5 039 706	-	-	-	-
Eigenantrieb .....	9 110 659	9 110 659	-	-	-	-
Nicht ermittelt .....	40 958 021	40 958 021	-	-	-	-

9.2 Erdteile nach Verkehrszweigen Januar / August 2013

9.2.1 Intrahandel

9.2.1.3 in Tonnen

Verkehrszweige	Einfuhr					
	Insgesamt	Europa	Afrika	Amerika	Asien	Australien und Ozeanien
Seeverkehr .....	24 920 505	23 171 412	73 575	1 050 060	230 493	394 965
Eisenbahnverkehr .....	15 050 736	11 775 899	803 754	2 114 363	32 195	324 524
Strassenverkehr .....	102 186 251	96 782 002	682 605	2 825 003	1 811 864	84 777
Luftverkehr .....	68 443	59 694	15	5 625	3 107	2
Post .....	94 448	89 827	143	745	3 650	82
Rohrleitungen .....	34 768 547	34 768 547	-	-	-	-
Binnenschifffahrt .....	40 488 858	19 039 477	2 342 418	17 152 088	325 666	1 629 209
Eigenantrieb .....	39 175	39 069	-	49	58	-
Nicht ermittelt .....	37 496 460	32 097 179	161 174	4 269 987	838 857	129 263

9.2 Erdteile nach Verkehrszweigen Januar / August 2013

9.2.1 Intrahandel

9.2.1.4 in 1 000 Euro

Verkehrszweige	Einfuhr					
	Insgesamt	Europa	Afrika	Amerika	Asien	Australien und Ozeanien
Seeverkehr .....	15 248 835	14 099 689	89 119	331 326	662 243	66 458
Eisenbahnverkehr .....	10 798 406	9 973 443	123 042	505 524	31 327	165 071
Strassenverkehr .....	260 888 379	232 610 193	980 865	8 227 923	18 893 977	175 418
Luftverkehr .....	4 703 165	3 774 850	409	679 288	247 812	804
Post .....	2 745 403	2 349 325	2 391	95 472	274 511	23 708
Rohrleitungen .....	17 171 271	17 171 273	-	-	-	-
Binnenschifffahrt .....	11 566 503	8 691 243	351 845	2 059 380	208 348	255 689
Eigenantrieb .....	7 736 141	7 734 326	-	1 176	637	-
Nicht ermittelt .....	51 133 356	48 118 150	77 650	1 333 901	1 536 311	67 342

## 9.2 Erdteile nach Verkehrszweigen Januar / August 2013

### 9.2.2 Extrahandel

#### 9.2.2.1 in Tonnen

Verkehrszweige	Ausfuhr					
	Insgesamt	Europa	Afrika	Amerika	Asien	Australien und Ozeanien
Seeverkehr .....	38 977 765	4 555 663	5 097 803	10 332 730	17 003 099	719 783
Eisenbahnverkehr .....	3 044 242	2 962 143	-	-	65 722	-
Strassenverkehr .....	14 179 879	13 828 890	-	0	347 992	-
Luftverkehr .....	1 248 107	33 188	61 004	277 089	492 024	23 603
Post .....	838	432	48	114	233	11
Rohrleitungen .....	970 287	970 287	-	-	-	-
Binnenschifffahrt .....	1 129 724	1 129 711	-	-	-	-
Eigenantrieb .....	1 383 874	216 930	166 542	447 107	353 860	199 437

## 9.2 Erdteile nach Verkehrszweigen Januar / August 2013

### 9.2.2 Extrahandel

#### 9.2.2.2 in 1 000 Euro

Verkehrszweige	Ausfuhr					
	Insgesamt	Europa	Afrika	Amerika	Asien	Australien und Ozeanien
Seeverkehr .....	163 630 706	11 832 523	12 165 742	59 502 179	74 331 345	4 944 051
Eisenbahnverkehr .....	4 713 135	4 065 560	-	-	635 129	-
Strassenverkehr .....	65 878 267	63 276 610	-	8	2 570 227	-
Luftverkehr .....	70 601 561	4 601 646	3 103 838	24 780 550	36 202 777	1 586 678
Post .....	178 205	34 445	1 979	25 373	69 810	46 597
Rohrleitungen .....	786 224	786 224	-	-	-	-
Binnenschifffahrt .....	761 477	761 377	-	-	-	-
Eigenantrieb .....	9 891 311	2 279 174	195 723	2 545 234	4 691 482	179 701

## 9.2 Erdteile nach Verkehrszweigen Januar / August 2013

### 9.2.2 Extrahandel

#### 9.2.2.3 in Tonnen

Verkehrszweige	Einfuhr					
	Insgesamt	Europa	Afrika	Amerika	Asien	Australien und Ozeanien
Seeverkehr .....	86 791 806	27 345 821	18 489 011	20 258 898	18 767 324	1 930 752
Eisenbahnverkehr .....	693 331	662 267	2	838	30 041	183
Strassenverkehr .....	7 744 070	7 649 352	1 395	10 562	82 701	60
Luftverkehr .....	590 050	21 266	38 311	183 717	344 038	2 717
Post .....	1 288	304	15	54	262	165
Rohrleitungen .....	55 789 039	54 176 010	347 777	-	1 265 253	-
Binnenschifffahrt .....	172 886	172 267	-	11	608	-
Eigenantrieb .....	1 157 623	10 816	2	63 328	1 083 478	-

## 9.2 Erdteile nach Verkehrszweigen Januar / August 2013

### 9.2.2 Extrahandel

#### 9.2.2.4 in 1 000 Euro

Verkehrszweige	Einfuhr					
	Insgesamt	Europa	Afrika	Amerika	Asien	Australien und Ozeanien
Seeverkehr .....	106 391 780	15 130 558	12 834 365	21 214 796	55 979 125	1 232 917
Eisenbahnverkehr .....	955 526	898 630	8	1 707	54 606	575
Strassenverkehr .....	33 613 298	31 817 857	46 487	895 944	851 622	1 386
Luftverkehr .....	46 587 106	3 585 757	1 409 575	13 920 652	27 141 311	529 813
Post .....	86 298	39 950	463	16 443	28 473	966
Rohrleitungen .....	25 671 825	24 632 609	233 625	-	805 591	-
Binnenschifffahrt .....	185 098	182 795	-	214	2 089	-
Eigenantrieb .....	3 988 082	139 498	50	1 744 453	2 104 080	-



### 9.3 EGW nach Verkehrszweigen Januar / August 2013

#### 9.3.1 Intrahandel

##### 9.3.1.1 in Tonnen

Verkehrszweige	Ausfuhr				
	Insgesamt	Lebende Tiere 1	Nahrungsmittel		Genussmittel 4
			tierischen Ursprungs 2	pflanzlichen Ursprungs 3	
Seeverkehr .....	12 360 173	369	111 706	1 749 577	55 320
Eisenbahnverkehr ..	11 502 746	158	18 470	151 454	38 288
Strassenverkehr .....	116 579 023	387 593	5 819 518	14 271 434	1 305 789
Luftverkehr .....	162 370	2	769	28 823	19
Post .....	91 744	-	1 467	4 002	243
Rohrleitungen .....	18 550 895	-	-	1 246 603	-
Binnenschifffahrt ...	15 438 296	-	17 444	1 700 260	-
Eigenantrieb .....	287 316	-	-	-	-
Nicht ermittelt .....	22 592 630	55 435	494 187	1 725 865	168 023

### 9.3 EGW nach Verkehrszweigen Januar / August 2013

#### 9.3.1 Intrahandel

##### 9.3.1.2 in 1 000 Euro

Verkehrszweige	Ausfuhr				
	Insgesamt	Lebende Tiere 1	Nahrungsmittel		Genussmittel 4
			tierischen Ursprungs 2	pflanzlichen Ursprungs 3	
Seeverkehr .....	19 091 494	842	114 313	593 180	88 199
Eisenbahnverkehr ..	18 169 224	215	68 226	101 257	35 581
Strassenverkehr .....	294 913 434	544 464	10 983 690	12 858 306	3 891 063
Luftverkehr .....	11 386 110	794	6 478	20 270	504
Post .....	3 117 895	-	4 606	25 899	975
Rohrleitungen .....	8 491 010	-	-	1 251	-
Binnenschifffahrt ...	5 039 706	-	24 052	586 512	-
Eigenantrieb .....	9 110 659	-	-	-	-
Nicht ermittelt .....	40 958 021	107 261	988 957	1 264 455	240 622

### 9.3 EGW nach Verkehrszweigen Januar / August 2013

#### 9.3.1 Intrahandel

##### 9.3.1.3 in Tonnen

Verkehrszweige	Einfuhr				
	Insgesamt	Lebende Tiere 1	Nahrungsmittel		Genussmittel 4
			tierischen Ursprungs 2	pflanzlichen Ursprungs 3	
Seeverkehr .....	24 920 505	2	56 379	1 291 461	156 299
Eisenbahnverkehr ..	15 050 736	-	5 686	944 343	74 038
Strassenverkehr .....	102 186 251	555 503	4 123 703	17 787 790	1 634 403
Luftverkehr .....	68 443	7	398	9 302	41
Post .....	94 448	12	169	10 138	19
Rohrleitungen .....	34 768 547	-	-	-	-
Binnenschifffahrt ...	40 488 858	-	8 602	3 445 413	139 554
Eigenantrieb .....	39 175	-	-	-	-
Nicht ermittelt .....	37 496 460	79 544	613 454	2 077 899	131 041

### 9.3 EGW nach Verkehrszweigen Januar / August 2013

#### 9.3.1 Intrahandel

##### 9.3.1.4 in 1 000 Euro

Verkehrszweige	Einfuhr				
	Insgesamt	Lebende Tiere 1	Nahrungsmittel		Genussmittel 4
			tierischen Ursprungs 2	pflanzlichen Ursprungs 3	
Seeverkehr .....	15 248 835	13	129 269	637 511	152 048
Eisenbahnverkehr ..	10 798 406	-	12 108	311 366	63 227
Strassenverkehr .....	260 888 379	944 907	8 086 053	17 959 572	3 349 601
Luftverkehr .....	4 703 165	321	5 255	5 875	145
Post .....	2 745 403	717	2 081	16 680	399
Rohrleitungen .....	17 171 271	-	-	-	-
Binnenschifffahrt ...	11 566 503	-	11 970	1 407 561	114 136
Eigenantrieb .....	7 736 141	-	-	-	-
Nicht ermittelt .....	51 133 356	158 409	1 059 610	1 723 181	268 797

### 9.3 EGW nach Verkehrsweigen Januar / August 2013

#### 9.3.1 Intrahandel

##### 9.3.1.1 in Tonnen

Verkehrsweige	Ausfuhr				
	Rohstoffe 5	Halbwaren 6	Vor- erzeugnisse 7	End- erzeugnisse 8	Andere nicht aufgliederbare Warenverkehre 9
Seeverkehr .....	1 535 697	5 031 815	2 491 223	1 335 214	49 251
Eisenbahnverkehr ...	1 344 907	4 923 467	3 714 676	1 211 486	99 840
Strassenverkehr .....	15 023 042	29 173 247	26 791 834	23 661 048	145 517
Luftverkehr .....	192	20 015	44 691	67 280	580
Post .....	1 159	3 766	8 037	72 023	1 047
Rohrleitungen .....	17 111 861	192 432	-	-	-
Binnenschifffahrt ....	6 164 762	6 612 358	806 579	136 889	6
Eigenantrieb .....	-	-	-	287 316	-
Nicht ermittelt .....	4 394 582	2 565 121	1 479 818	2 452 493	9 257 108

### 9.3 EGW nach Verkehrsweigen Januar / August 2013

#### 9.3.1 Intrahandel

##### 9.3.1.2 in 1 000 Euro

Verkehrsweige	Ausfuhr				
	Rohstoffe 5	Halbwaren 6	Vor- erzeugnisse 7	End- erzeugnisse 8	Andere nicht aufgliederbare Warenverkehre 9
Seeverkehr .....	204 847	1 943 649	2 078 325	14 010 463	57 677
Eisenbahnverkehr ...	251 627	2 768 398	3 514 523	11 395 260	34 137
Strassenverkehr .....	2 225 977	14 931 172	41 605 279	206 741 386	1 132 098
Luftverkehr .....	1 987	765 793	328 641	10 143 275	118 369
Post .....	1 234	19 263	46 045	2 975 670	44 203
Rohrleitungen .....	6 210 518	2 279 241	-	-	-
Binnenschifffahrt ....	98 783	3 643 884	534 512	151 955	8
Eigenantrieb .....	-	-	-	9 110 659	-
Nicht ermittelt .....	322 615	1 901 437	2 706 338	14 714 157	18 712 178

### 9.3 EGW nach Verkehrsweigen Januar / August 2013

#### 9.3.1 Intrahandel

##### 9.3.1.3 in Tonnen

Verkehrsweige	Einfuhr				
	Rohstoffe 5	Halbwaren 6	Vor- erzeugnisse 7	End- erzeugnisse 8	Andere nicht aufgliederbare Warenverkehre 9
Seeverkehr .....	10 977 604	9 856 698	1 998 658	548 060	35 342
Eisenbahnverkehr ...	6 309 424	4 310 410	2 836 310	557 631	12 894
Strassenverkehr .....	14 890 130	16 359 390	25 765 522	20 925 962	143 848
Luftverkehr .....	1 257	11 720	5 961	38 859	899
Post .....	1 883	3 841	14 503	62 829	1 053
Rohrleitungen .....	31 708 809	3 059 738	-	-	-
Binnenschifffahrt ....	24 406 628	10 637 222	1 372 145	478 165	1 129
Eigenantrieb .....	-	-	-	39 175	-
Nicht ermittelt .....	7 462 431	3 023 068	2 767 705	2 228 722	19 112 598

### 9.3 EGW nach Verkehrsweigen Januar / August 2013

#### 9.3.1 Intrahandel

##### 9.3.1.4 in 1 000 Euro

Verkehrsweige	Einfuhr				
	Rohstoffe 5	Halbwaren 6	Vor- erzeugnisse 7	End- erzeugnisse 8	Andere nicht aufgliederbare Warenverkehre 9
Seeverkehr .....	2 994 396	6 494 025	1 451 629	3 366 000	23 944
Eisenbahnverkehr ...	713 993	2 544 779	2 006 399	5 139 601	6 931
Strassenverkehr .....	2 805 273	18 606 977	38 160 387	170 054 754	920 854
Luftverkehr .....	2 355	137 528	73 048	4 388 802	89 837
Post .....	1 652	86 989	51 967	2 534 750	50 168
Rohrleitungen .....	13 713 644	3 457 627	-	-	-
Binnenschifffahrt ....	2 447 655	6 289 526	892 750	401 791	1 112
Eigenantrieb .....	-	-	-	7 736 141	-
Nicht ermittelt .....	616 971	2 936 048	3 729 420	12 011 202	28 629 718

### 9.3 EGW nach Verkehrszweigen Januar / August 2013

#### 9.3.2 Extrahandel

##### 9.3.2.1 in Tonnen

Verkehrszweige	Ausfuhr				
	Insgesamt	Lebende Tiere 1	Nahrungsmittel		Genussmittel 4
			tierischen Ursprungs 2	pflanzlichen Ursprungs 3	
Seeverkehr .....	38 977 765	9 229	887 899	5 220 374	523 964
Eisenbahnverkehr ..	3 044 242	-	1 187	64 914	3 574
Strassenverkehr .....	14 179 879	7 179	380 710	1 052 195	145 681
Luftverkehr .....	1 248 107	2 071	4 180	34 299	3 509
Post .....	838	-	25	41	0
Rohrleitungen .....	970 287	-	-	-	-
Binnenschifffahrt ...	1 129 724	-	80	16 602	14
Eigenantrieb .....	1 383 874	-	-	-	-

### 9.3 EGW nach Verkehrszweigen Januar / August 2013

#### 9.3.2 Extrahandel

##### 9.3.2.2 in 1 000 Euro

Verkehrszweige	Ausfuhr				
	Insgesamt	Lebende Tiere 1	Nahrungsmittel		Genussmittel 4
			tierischen Ursprungs 2	pflanzlichen Ursprungs 3	
Seeverkehr .....	163 630 706	30 767	1 456 671	3 313 889	1 993 749
Eisenbahnverkehr ..	4 713 135	-	4 526	46 002	12 194
Strassenverkehr .....	65 878 267	45 949	844 338	1 769 572	523 046
Luftverkehr .....	70 601 561	92 674	37 574	181 047	50 566
Post .....	178 205	-	24	1 355	3
Rohrleitungen .....	786 224	-	-	-	-
Binnenschifffahrt ...	761 477	-	373	4 321	9
Eigenantrieb .....	9 891 311	-	-	-	-

### 9.3 EGW nach Verkehrszweigen Januar / August 2013

#### 9.3.2 Extrahandel

##### 9.3.2.3 in Tonnen

Verkehrszweige	Einfuhr				
	Insgesamt	Lebende Tiere 1	Nahrungsmittel		Genussmittel 4
			tierischen Ursprungs 2	pflanzlichen Ursprungs 3	
Seeverkehr .....	86 791 806	162	613 127	6 108 992	1 049 129
Eisenbahnverkehr ..	693 331	-	255	14 898	7 682
Strassenverkehr .....	7 744 070	927	101 093	448 124	61 853
Luftverkehr .....	590 050	401	7 496	32 445	881
Post .....	1 288	-	26	12	4
Rohrleitungen .....	55 789 039	-	-	32	-
Binnenschifffahrt ...	172 886	-	-	16 186	-
Eigenantrieb .....	1 157 623	-	-	-	-

### 9.3 EGW nach Verkehrszweigen Januar / August 2013

#### 9.3.2 Extrahandel

##### 9.3.2.4 in 1 000 Euro

Verkehrszweige	Einfuhr				
	Insgesamt	Lebende Tiere 1	Nahrungsmittel		Genussmittel 4
			tierischen Ursprungs 2	pflanzlichen Ursprungs 3	
Seeverkehr .....	106 391 780	1 504	2 040 915	4 707 830	2 544 070
Eisenbahnverkehr ..	955 526	-	919	11 983	5 097
Strassenverkehr .....	33 613 298	5 033	329 426	1 160 630	213 322
Luftverkehr .....	46 587 106	10 645	97 696	178 063	23 655
Post .....	86 298	1	41	252	187
Rohrleitungen .....	25 671 825	-	-	8	-
Binnenschifffahrt ...	185 098	-	-	5 654	-
Eigenantrieb .....	3 988 082	-	-	-	-

### 9.3 EGW nach Verkehrszweigen Januar / August 2013

#### 9.3.2 Extrahandel

##### 9.3.2.1 in Tonnen

Verkehrszweige	Ausfuhr				
	Rohstoffe 5	Halbwaren 6	Vor- erzeugnisse 7	End- erzeugnisse 8	Andere nicht aufgliederbare Warenverkehre 9
Seeverkehr .....	2 408 924	8 610 945	10 268 352	11 008 904	39 173
Eisenbahnverkehr ...	318 947	1 492 724	874 037	288 668	191
Strassenverkehr .....	2 329 259	2 198 198	2 976 316	5 062 618	27 723
Luftverkehr .....	4 875	373 202	113 989	705 376	6 606
Post .....	71	29	87	580	4
Rohrleitungen .....	970 287	-	-	-	-
Binnenschifffahrt ....	137 652	948 064	23 440	3 864	9
Eigenantrieb .....	-	-	-	1 383 874	-

### 9.3 EGW nach Verkehrszweigen Januar / August 2013

#### 9.3.2 Extrahandel

##### 9.3.2.2 in 1 000 Euro

Verkehrszweige	Ausfuhr				
	Rohstoffe 5	Halbwaren 6	Vor- erzeugnisse 7	End- erzeugnisse 8	Andere nicht aufgliederbare Warenverkehre 9
Seeverkehr .....	1 127 656	6 377 245	19 809 785	129 207 512	313 433
Eisenbahnverkehr ...	26 909	1 055 828	868 041	2 699 051	585
Strassenverkehr .....	329 257	3 381 021	7 228 645	51 454 851	301 586
Luftverkehr .....	22 616	2 072 690	4 482 671	62 881 591	780 133
Post .....	343	138	5 394	168 966	1 983
Rohrleitungen .....	474 822	311 401	-	-	-
Binnenschifffahrt ....	1 662	678 011	23 181	53 707	214
Eigenantrieb .....	-	-	-	9 891 311	-

### 9.3 EGW nach Verkehrszweigen Januar / August 2013

#### 9.3.2 Extrahandel

##### 9.3.2.3 in Tonnen

Verkehrszweige	Einfuhr				
	Rohstoffe 5	Halbwaren 6	Vor- erzeugnisse 7	End- erzeugnisse 8	Andere nicht aufgliederbare Warenverkehre 9
Seeverkehr .....	59 197 930	9 903 270	2 641 529	7 235 022	42 646
Eisenbahnverkehr ...	32 897	347 284	156 118	126 140	8 057
Strassenverkehr .....	2 064 944	1 037 269	2 146 831	1 836 869	46 160
Luftverkehr .....	6 159	78 237	40 452	416 315	7 665
Post .....	469	43	53	653	28
Rohrleitungen .....	54 756 128	1 032 879	-	-	-
Binnenschifffahrt ....	19 457	111 508	21 699	4 036	-
Eigenantrieb .....	-	-	-	1 157 623	-

### 9.3 EGW nach Verkehrszweigen Januar / August 2013

#### 9.3.2 Extrahandel

##### 9.3.2.4 in 1 000 Euro

Verkehrszweige	Einfuhr				
	Rohstoffe 5	Halbwaren 6	Vor- erzeugnisse 7	End- erzeugnisse 8	Andere nicht aufgliederbare Warenverkehre 9
Seeverkehr .....	26 508 661	8 201 051	6 704 896	55 253 014	429 838
Eisenbahnverkehr ...	2 490	194 063	282 080	432 218	26 675
Strassenverkehr .....	209 325	2 284 515	5 939 715	22 724 722	746 611
Luftverkehr .....	225 329	2 357 619	2 374 993	40 226 462	1 092 644
Post .....	293	448	883	78 154	6 039
Rohrleitungen .....	24 825 518	846 299	-	-	-
Binnenschifffahrt ....	2 079	158 414	12 156	6 795	-
Eigenantrieb .....	-	-	-	3 988 082	-

Index der Durchschnittswerte und Terms of Trade (2010 = 100)

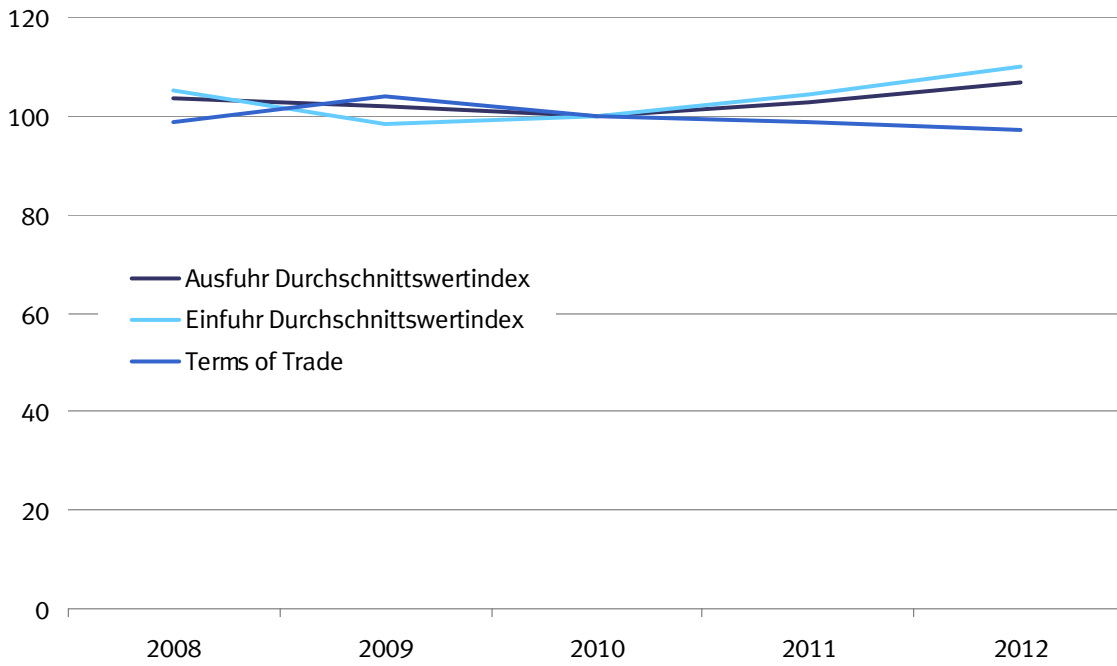

Index des Volumens (2010 = 100)

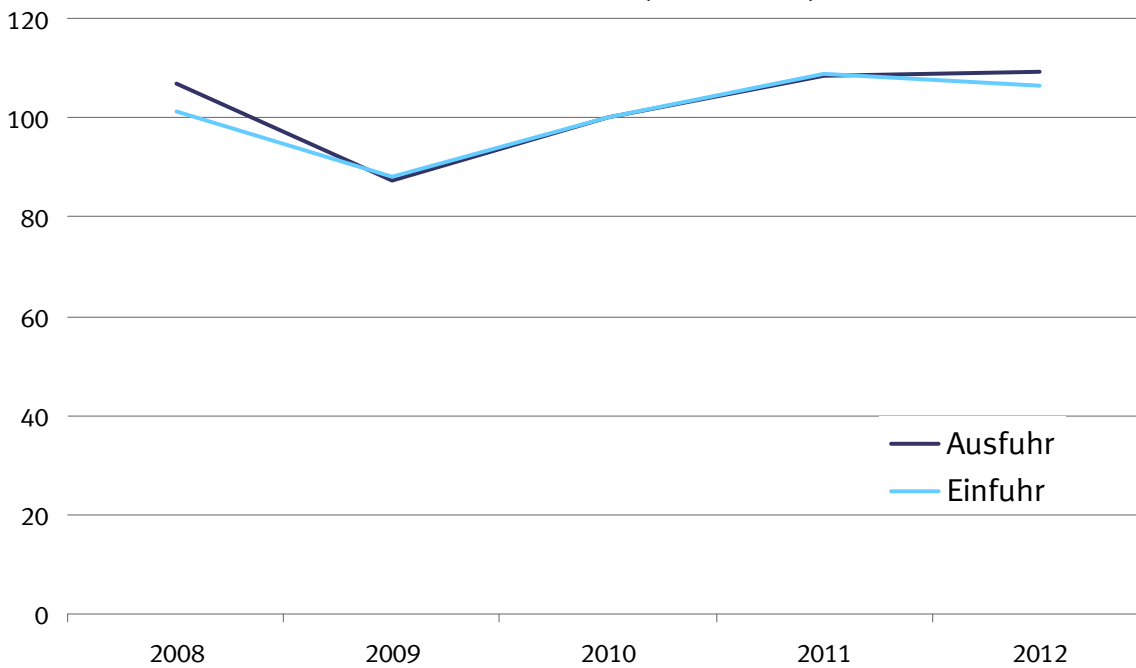

## 10.1 Jährliche Entwicklung des Volumens, der Indizes und Terms of Trade (Jahr 2010 = 100)

### 10.1.1 Ausfuhr

Jahr Monat	Originalwerte	Volumen	Index der tatsächlichen Werte	Volumenindex	Durchschnittswertindex	Terms of Trade
	in 1 000 Euro					
2008	984 139 797	950 721 885	110,6	106,8	103,5	98,6
2009	803 311 845	787 559 097	89,2	87,4	102,0	103,8
2010	951 959 469	951 959 469	100,0	100,0	100,0	100,0
2011	1 061 225 291	1 031 262 853	111,5	108,4	102,9	98,7
2012	1 095 766 404	1 028 493 300	116,7	109,4	106,7	97,1

## 10.1 Jährliche Entwicklung des Volumens, der Indizes und Terms of Trade (Jahr 2010 = 100)

### 10.1.2 Einfuhr

Jahr Monat	Originalwerte	Volumen	Index der tatsächlichen Werte	Volumenindex	Durchschnittswertindex
	in 1 000 Euro				
2008	805 842 470	767 754 549	106,5	101,4	105,0
2009	664 614 892	676 041 561	86,8	88,3	98,3
2010	797 096 855	797 096 855	100,0	100,0	100,0
2011	902 522 833	865 675 425	113,5	108,9	104,3
2012	905 925 476	827 677 564	116,9	106,3	109,9

**Index der Durchschnittswerte und Terms of Trade (2010 = 100)**

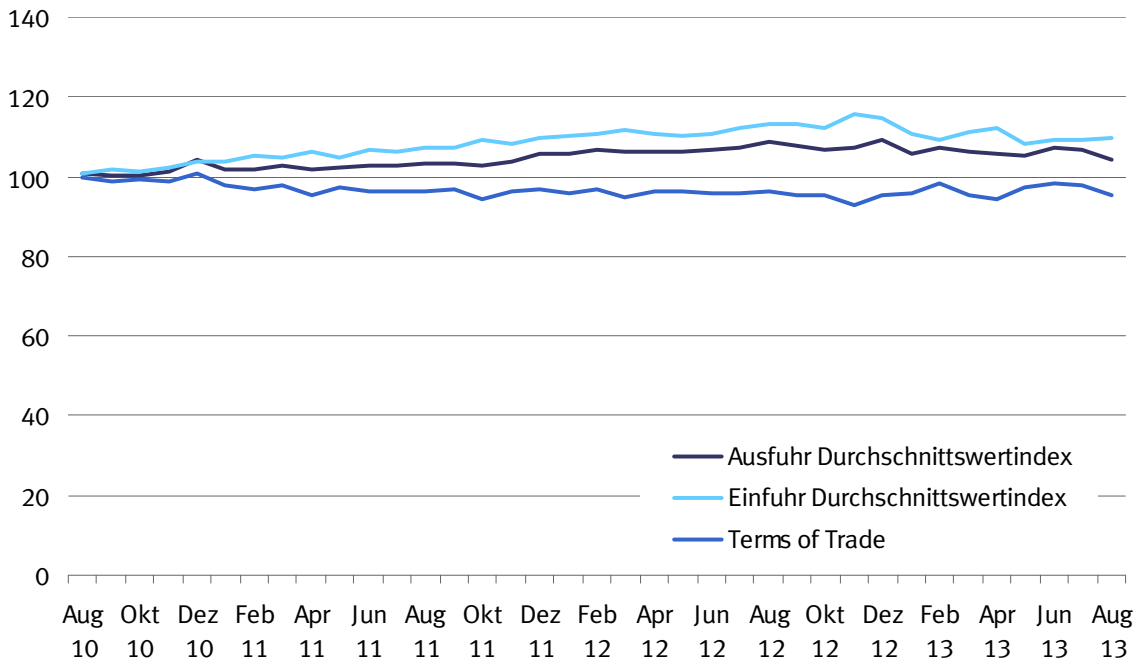

**Index des Volumens (2010 = 100)**

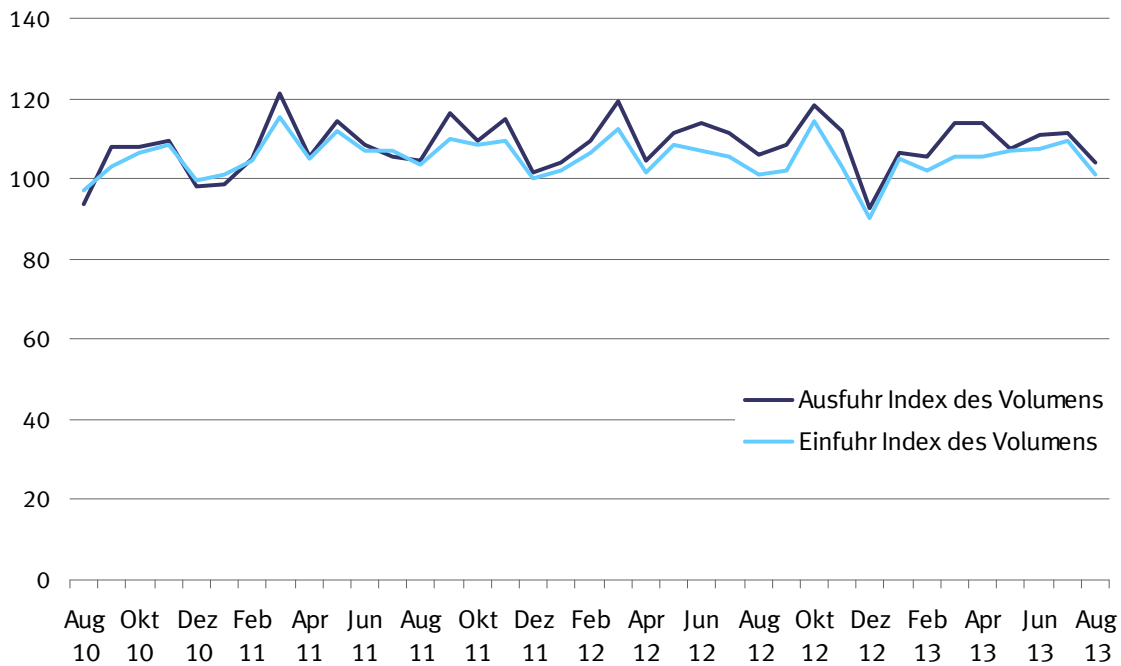

## 10.2 Monatliche Entwicklung des Volumens, der Indizes und Terms of Trade (Jahr 2010 = 100)

### 10.2.1 Ausfuhr

Jahr Monat	Originalwerte	Volumen	Index der tatsächlichen Werte	Volumenindex	Durchschnittswertindex	Terms of Trade
	in 1 000 Euro					
<b>2008</b>						
Januar .....	83 324 160	81 202 665	112,5	109,7	102,6	101,7
Februar .....	83 516 171	82 049 687	113,1	111,1	101,8	98,7
März .....	82 754 980	81 997 738	112,1	111,0	100,9	98,6
April .....	88 750 606	86 842 042	119,8	117,2	102,2	98,7
Mai .....	79 732 900	78 895 898	108,0	106,8	101,1	98,5
Juni .....	87 364 212	84 991 064	118,0	114,8	102,8	96,3
Juli .....	86 066 979	82 630 167	116,1	111,5	104,2	97,3
August .....	74 859 412	71 192 173	101,4	96,4	105,2	98,3
September .....	86 270 138	83 426 154	116,5	112,7	103,4	96,5
Oktober .....	88 702 243	85 086 568	120,1	115,2	104,3	98,2
November .....	76 085 058	72 790 405	103,0	98,5	104,5	97,6
Dezember .....	66 712 939	62 056 525	90,4	84,1	107,5	100,7
<b>2009</b>						
Januar .....	63 558 787	61 519 896	84,9	82,1	103,3	102,7
Februar .....	63 788 746	61 916 856	85,4	82,9	103,0	101,8
März .....	70 163 986	67 845 584	93,6	90,5	103,4	101,9
April .....	64 401 285	63 181 331	86,2	84,5	101,9	104,4
Mai .....	60 652 667	60 153 561	81,2	80,5	100,8	102,6
Juni .....	66 898 844	66 670 701	89,3	89,0	100,4	102,8
Juli .....	70 577 420	68 922 543	94,4	92,2	102,4	103,9
August .....	60 088 187	59 227 110	80,2	79,0	101,5	104,6
September .....	70 913 592	70 696 429	94,9	94,6	100,3	103,2
Oktober .....	72 460 259	71 853 884	96,6	95,8	100,9	104,6
November .....	72 294 832	71 143 613	96,7	95,1	101,6	105,3
Dezember .....	67 513 241	65 445 185	90,4	87,6	103,2	104,6
<b>2010</b>						
Januar .....	63 357 946	66 154 585	80,3	83,8	95,8	103,2
Februar .....	69 985 466	72 654 266	88,4	91,7	96,3	99,6
März .....	85 578 912	87 389 139	108,0	110,2	97,9	101,9
April .....	75 184 617	76 386 886	94,9	96,4	98,4	100,1
Mai .....	76 191 415	77 176 168	96,5	97,7	98,7	98,2
Juni .....	85 310 501	84 510 817	107,9	106,9	101,0	100,2
Juli .....	81 350 340	79 575 140	102,6	100,4	102,2	99,1
August .....	74 393 504	73 975 090	94,2	93,6	100,6	99,8
September .....	85 971 774	85 562 315	108,7	108,2	100,5	98,7
Oktober .....	85 001 449	85 737 474	108,5	108,2	100,3	99,2
November .....	87 624 475	86 606 533	110,5	109,2	101,2	98,7
Dezember .....	81 009 071	77 686 603	102,5	98,3	104,3	100,7
<b>2011</b>						
Januar .....	79 314 862	77 919 097	100,5	98,8	101,8	97,9
Februar .....	84 536 900	83 022 735	107,1	105,2	101,8	96,8
März .....	98 671 295	96 117 984	124,6	121,5	102,6	97,8
April .....	84 509 940	83 117 892	107,1	105,3	101,6	95,5
Mai .....	92 352 026	90 458 632	116,6	114,3	102,1	97,4
Juni .....	88 084 241	85 771 682	111,2	108,4	102,6	96,3
Juli .....	85 571 816	83 248 292	108,4	105,5	102,7	96,5
August .....	85 255 523	82 560 095	108,0	104,7	103,2	96,1
September .....	94 964 037	91 679 356	120,3	116,2	103,5	96,7
Oktober .....	89 054 958	86 395 677	112,8	109,5	103,0	94,4
November .....	94 104 402	90 636 691	119,2	114,9	103,8	96,1
Dezember .....	84 805 289	80 057 947	107,4	101,5	105,9	96,6
<b>2012</b>						
Januar .....	86 123 667	81 436 501	109,9	104,1	105,6	95,7
Februar .....	91 228 466	85 301 119	116,9	109,3	106,9	96,7
März .....	98 729 356	93 093 261	126,6	119,3	106,1	94,8
April .....	87 233 520	81 969 847	111,3	104,7	106,3	96,2
Mai .....	92 662 716	87 129 309	118,5	111,4	106,4	96,6
Juni .....	94 258 682	88 898 315	121,3	113,9	106,5	96,0
Juli .....	93 328 549	86 985 840	119,7	111,5	107,4	95,8
August .....	90 152 082	82 793 095	115,5	106,1	108,8	96,2
September .....	91 362 316	84 998 562	117,1	108,6	107,9	95,1
Oktober .....	98 432 108	92 308 897	126,2	118,4	106,6	95,2
November .....	93 678 057	87 544 558	120,1	111,8	107,4	92,9
Dezember .....	78 576 885	72 196 322	101,1	92,5	109,4	95,2
<b>2013</b>						
Januar .....	88 186 375	83 211 767	113,0	106,7	105,8	95,7
Februar .....	88 303 558	82 110 244	113,3	105,7	107,2	98,3
März .....	94 211 689	88 582 727	120,6	113,7	106,1	95,4
April .....	93 987 792	88 663 291	120,3	113,7	105,7	94,2
Mai .....	88 221 876	83 611 766	113,3	107,5	105,3	97,2
Juni .....	92 384 237	86 026 369	118,4	110,7	107,0	98,2
Juli .....	93 072 327	86 708 252	119,1	111,4	106,9	98,0
August .....	84 977 742	80 811 922	108,6	104,0	104,5	95,3



## 10.2 Monatliche Entwicklung des Volumens, der Indizes und Terms of Trade (Jahr 2010 = 100)

### 10.2.2 Einfuhr

Jahr Monat	Originalwerte	Volumen	Index der tatsächlichen Werte	Volumenindex	Durchschnittswertindex
	in 1 000 Euro				
<b>2008</b>					
Januar .....	66 261 320	65 695 211	105,2	104,3	100,9
Februar .....	66 412 813	64 425 381	105,7	102,5	103,1
März .....	65 987 199	64 502 554	104,8	102,4	102,3
April .....	69 715 592	67 341 805	110,7	106,9	103,5
Mai .....	65 361 974	63 732 070	103,8	101,2	102,6
Juni .....	67 603 336	63 325 869	107,6	100,7	106,8
Juli .....	71 928 324	67 130 795	114,2	106,6	107,1
August .....	64 046 596	59 845 768	101,8	95,1	107,0
September .....	70 996 782	66 252 670	112,8	105,2	107,2
Oktober .....	72 036 441	67 794 947	114,6	107,8	106,2
November .....	66 117 708	61 739 399	105,0	98,1	107,1
Dezember .....	59 374 385	55 621 902	94,4	88,4	106,7
<b>2009</b>					
Januar .....	56 154 314	55 834 533	88,3	87,8	100,6
Februar .....	55 018 260	54 377 136	86,4	85,4	101,2
März .....	58 763 141	57 878 066	92,4	91,0	101,5
April .....	54 335 268	55 682 392	85,3	87,4	97,6
Mai .....	50 325 592	51 225 420	79,1	80,5	98,2
Juni .....	53 172 895	54 415 433	83,6	85,5	97,7
Juli .....	54 985 700	55 784 904	86,3	87,5	98,6
August .....	51 089 512	52 659 407	80,2	82,6	97,0
September .....	59 412 227	61 122 162	93,2	95,9	97,2
Oktober .....	59 994 158	62 141 491	94,2	97,6	96,5
November .....	56 332 975	58 367 066	88,5	91,7	96,5
Dezember .....	55 030 850	55 769 363	86,5	87,6	98,7
<b>2010</b>					
Januar .....	55 080 817	59 323 600	83,0	89,4	92,8
Februar .....	56 770 051	58 719 640	85,7	88,6	96,7
März .....	69 335 060	72 115 051	104,4	108,6	96,1
April .....	62 189 163	63 272 924	93,7	95,3	98,3
Mai .....	66 048 866	65 847 119	99,8	99,2	100,5
Juni .....	71 199 680	70 607 691	107,3	106,4	100,8
Juli .....	68 383 722	66 308 516	103,1	100,0	103,1
August .....	64 937 957	64 420 105	97,9	97,1	100,8
September .....	69 498 912	68 246 887	104,8	102,9	101,8
Oktober .....	71 483 664	70 670 300	107,7	106,5	101,1
November .....	73 740 280	71 938 201	111,2	108,5	102,5
Dezember .....	68 428 684	66 035 723	103,2	99,6	103,6
<b>2011</b>					
Januar .....	69 388 862	66 762 875	105,2	101,2	104,0
Februar .....	72 446 865	68 885 748	109,9	104,5	105,2
März .....	79 785 477	76 074 773	120,8	115,2	104,9
April .....	73 674 669	69 270 392	111,6	104,9	106,4
Mai .....	77 518 623	73 982 361	117,4	112,0	104,8
Juni .....	75 190 853	70 643 076	113,9	107,0	106,5
Juli .....	75 016 891	70 539 267	113,8	107,0	106,4
August .....	73 515 609	68 471 595	111,4	103,7	107,4
September .....	77 650 175	72 562 070	117,8	110,0	107,0
Oktober .....	78 054 831	71 590 604	118,4	108,6	109,1
November .....	77 994 747	72 257 675	118,3	109,5	108,0
Dezember .....	72 285 230	65 966 353	109,7	100,0	109,6
<b>2012</b>					
Januar .....	72 587 891	65 942 127	112,5	101,8	110,4
Februar .....	75 810 773	69 094 098	117,9	106,6	110,5
März .....	81 454 060	72 766 814	125,8	112,4	111,9
April .....	72 875 921	65 819 752	112,2	101,5	110,5
Mai .....	76 960 565	70 072 878	119,3	108,3	110,2
Juni .....	76 260 555	69 222 068	118,7	107,0	110,9
Juli .....	76 159 337	68 335 380	118,4	105,6	112,1
August .....	73 405 432	65 333 108	114,2	101,0	113,1
September .....	74 503 581	66 038 959	115,6	101,9	113,4
Oktober .....	82 465 454	73 925 366	127,9	114,3	112,0
November .....	76 805 849	66 743 021	119,2	103,2	115,6
Dezember .....	66 636 057	58 220 090	103,5	90,1	114,9
<b>2013</b>					
Januar .....	74 564 278	67 362 025	116,0	104,8	110,6
Februar .....	71 492 248	65 425 110	111,0	101,8	109,0
März .....	75 353 557	67 630 191	117,1	105,3	111,2
April .....	75 992 480	67 576 560	118,2	105,3	112,2
Mai .....	74 599 328	68 765 111	115,9	107,0	108,3
Juni .....	75 367 985	69 030 857	117,3	107,7	109,0
Juli .....	76 820 716	70 315 076	119,2	109,3	109,1
August .....	71 721 900	64 976 158	111,0	101,2	109,7

### 10.3 Monatliche Entwicklung des Volumens nach Warengruppen der Ernährungswirtschaft und der Gewerblichen Wirtschaft \*)

#### 10.3.1 Ausfuhr Insgesamt

Jahr, Monat	Insgesamt	Ernährungs- wirtschaft	Lebende Tiere	Nahrungsmittel tierischen Ursprungs	Nahrungsmittel pflanzlichen Ursprungs	Genussmittel
	(EGW 1-9)	(EGW 1-4)	(EGW 1)	(EGW 2)	(EGW 3)	(EGW 4)
in 1 000 Euro						
2008 Januar .....	81 202 665	4 058 874	77 874	1 400 847	1 933 930	646 223
Februar .....	82 049 687	3 918 697	66 816	1 308 072	1 903 415	640 394
März .....	81 997 738	3 866 233	65 432	1 296 789	1 821 346	682 665
April .....	86 842 042	4 166 644	74 048	1 380 053	1 980 653	731 889
Mai .....	78 895 898	4 234 595	54 148	1 538 943	1 953 605	687 899
Juni .....	84 991 064	4 302 939	73 337	1 453 509	1 967 742	808 350
Juli .....	82 630 167	4 146 049	69 083	1 446 902	1 851 844	778 219
August .....	71 192 173	4 110 002	69 448	1 427 085	1 922 287	691 181
September ..	83 426 154	4 336 029	74 956	1 455 327	2 098 925	706 820
Oktober .....	85 086 568	4 688 878	69 268	1 519 192	2 333 018	767 400
November ...	72 790 405	4 076 767	69 241	1 293 055	2 019 171	695 299
Dezember ...	62 056 525	4 032 645	68 477	1 431 383	1 908 655	624 130
2009 Januar .....	61 519 896	4 064 911	79 409	1 467 706	1 802 529	715 266
Februar .....	61 916 856	3 910 221	70 448	1 336 486	1 877 250	626 037
März .....	67 845 584	4 224 211	71 241	1 417 529	2 009 282	726 160
April .....	63 181 331	4 113 999	86 569	1 446 531	1 946 642	634 257
Mai .....	60 153 561	4 131 705	73 831	1 442 597	1 873 603	741 674
Juni .....	66 670 701	4 187 535	72 536	1 428 094	1 973 924	712 981
Juli .....	68 922 543	4 475 951	73 832	1 542 071	2 085 958	774 090
August .....	59 227 110	4 236 511	94 170	1 495 822	1 942 452	704 067
September ..	70 696 429	4 295 284	84 552	1 434 056	2 094 787	681 889
Oktober .....	71 853 884	4 468 367	84 847	1 522 375	2 138 965	722 181
November ...	71 143 613	4 219 278	80 537	1 408 727	2 012 282	717 733
Dezember ...	65 445 185	4 266 185	82 707	1 511 836	1 988 207	683 435
2010 Januar .....	66 154 585	3 968 450	86 303	1 415 442	1 831 670	635 035
Februar .....	72 654 266	4 094 876	71 773	1 380 317	1 967 841	674 944
März .....	87 389 139	4 832 807	85 556	1 623 486	2 339 917	783 848
April .....	76 386 886	4 281 319	91 405	1 456 776	1 988 740	744 399
Mai .....	77 176 168	4 404 291	86 517	1 493 799	2 021 014	802 960
Juni .....	84 510 817	4 566 805	95 301	1 585 568	2 084 460	801 476
Juli .....	79 575 140	4 434 445	85 065	1 504 640	2 016 764	827 976
August .....	73 975 090	4 434 975	85 128	1 495 266	2 065 821	788 760
September ..	85 562 315	4 552 131	90 411	1 567 524	2 160 150	734 045
Oktober .....	85 737 474	4 792 009	92 859	1 673 763	2 237 421	787 966
November ...	86 606 533	4 639 302	78 387	1 552 784	2 233 259	774 871
Dezember ...	77 686 603	4 459 726	98 784	1 573 409	2 058 566	728 966
2011 Januar .....	77 919 097	4 257 642	92 817	1 454 322	2 012 943	697 560
Februar .....	83 022 735	4 321 855	80 351	1 454 460	2 074 915	712 128
März .....	96 117 984	4 898 026	85 967	1 647 111	2 318 494	846 455
April .....	83 117 892	4 519 426	96 675	1 556 201	2 096 067	770 483
Mai .....	90 458 632	4 551 858	87 542	1 577 591	2 034 156	852 568
Juni .....	85 771 682	4 661 719	95 298	1 653 176	2 053 273	859 972
Juli .....	83 248 292	4 226 959	77 335	1 514 905	1 867 550	767 169
August .....	82 560 095	4 572 005	86 618	1 628 085	2 021 021	836 280
September ..	91 679 356	4 899 229	101 320	1 686 670	2 280 358	830 882
Oktober .....	86 395 677	4 689 077	90 188	1 600 648	2 189 876	808 365
November ...	90 636 691	4 747 863	97 557	1 612 626	2 177 496	860 184
Dezember ...	80 057 947	4 469 233	103 679	1 525 023	2 078 238	762 292
2012 Januar .....	81 436 501	4 153 905	94 570	1 473 769	1 866 885	718 682
Februar .....	85 301 119	4 382 588	81 523	1 474 389	2 052 225	774 451
März .....	93 093 261	4 617 027	90 371	1 577 761	2 166 750	782 146
April .....	81 969 847	4 069 266	80 515	1 385 486	1 877 464	725 800
Mai .....	87 129 309	4 577 906	72 347	1 560 279	2 115 581	829 699
Juni .....	88 898 315	4 472 747	94 209	1 560 772	1 985 405	832 361
Juli .....	86 985 840	4 386 240	79 070	1 516 313	1 964 654	826 203
August .....	82 793 095	4 441 319	84 769	1 543 596	2 016 135	796 819
September ..	84 998 562	4 341 735	89 848	1 368 609	2 129 521	753 757
Oktober .....	92 308 897	4 918 371	87 086	1 605 161	2 397 369	828 755
November ...	87 544 558	4 641 288	70 731	1 440 514	2 297 459	832 584
Dezember ...	72 196 322	4 094 125	84 855	1 372 224	1 922 471	714 575
2013 Januar .....	83 211 767	4 451 090	82 601	1 528 697	2 104 226	735 565
Februar .....	82 110 244	4 158 445	65 374	1 394 737	1 981 822	716 512
März .....	88 582 727	4 561 222	81 059	1 515 177	2 210 898	754 088
April .....	88 663 291	4 295 940	67 224	1 470 783	2 011 431	746 502
Mai .....	83 611 766	4 485 510	89 305	1 519 305	2 131 160	745 740
Juni .....	86 026 369	4 387 765	80 893	1 464 016	2 069 204	773 652
Juli .....	86 708 252	4 473 750	79 350	1 540 809	2 096 577	757 014
August .....	80 811 922	4 407 153	81 211	1 464 209	2 136 267	725 465

\*) Außenhandelsindizes und Außenhandelsvolumen nach EGW können über Genesis-Online abgerufen werden  
(Tabellen 51000-0057 jährlich, 51000-0058 monatlich bzw. Zeitreihen 51000BJ902 jährlich, 51000BM902 monatlich).

**10.3 Monatliche Entwicklung des Volumens nach Warengruppen der Ernährungswirtschaft  
und der Gewerblichen Wirtschaft \*)**

**10.3.1 Ausfuhr  
Insgesamt**

Gewerbliche Wirtschaft (EGW 5-8)	Rohstoffe (EGW 5)	Halbwaren (EGW 6)	Fertigwaren (EGW 7+8)	Vorzerzeugnisse (EGW 7)	Enderzeugnisse (EGW 8)	Andere nicht aufgliederbare Warenverkehre (EGW 9)	Jahr, Monat
in 1 000 Euro							
75 889 536	904 241	4 969 638	70 015 657	9 908 715	60 106 942	1 254 255	2008 Januar
76 913 685	845 817	4 431 142	71 636 727	9 472 491	62 164 235	1 217 305	Februar
76 770 633	813 799	4 993 460	70 963 374	9 461 993	61 501 381	1 360 872	März
81 428 064	791 254	4 837 806	75 799 004	10 237 623	65 561 381	1 247 335	April
73 477 088	744 449	4 489 532	68 243 107	9 572 920	58 670 187	1 184 215	Mai
79 390 701	885 513	4 759 501	73 745 688	10 322 031	63 423 657	1 297 424	Juni
77 100 974	646 964	4 808 230	71 645 780	9 756 981	61 888 799	1 383 144	Juli
66 057 505	554 556	4 072 734	61 430 215	8 550 153	52 880 061	1 024 667	August
77 721 442	673 900	4 354 476	72 693 066	9 514 193	63 178 873	1 368 683	September
78 794 133	777 487	4 559 620	73 457 026	9 456 515	64 000 511	1 603 557	Oktober
67 397 396	678 927	4 167 491	62 550 978	7 705 030	54 845 948	1 316 242	November
56 789 613	600 571	3 875 446	52 313 596	6 147 286	46 166 310	1 234 267	Dezember
56 310 822	767 328	3 556 674	51 986 819	7 211 580	44 775 239	1 144 164	2009 Januar
56 828 287	664 725	3 739 864	52 423 698	7 166 523	45 257 175	1 178 348	Februar
62 339 005	643 051	4 310 830	57 385 124	7 692 363	49 692 761	1 282 368	März
57 732 593	675 235	4 284 028	52 773 330	7 588 027	45 185 304	1 334 739	April
54 875 522	624 194	3 948 830	50 302 499	7 634 440	42 668 059	1 146 334	Mai
61 224 157	590 065	4 251 278	56 382 814	8 266 454	48 116 360	1 259 010	Juni
63 018 121	672 704	4 341 473	58 003 944	8 804 966	49 198 978	1 428 471	Juli
53 759 622	596 875	3 936 983	49 225 764	7 841 474	41 384 289	1 230 977	August
64 899 609	734 308	4 159 878	60 005 422	8 658 557	51 346 865	1 501 537	September
65 934 418	676 891	4 326 556	60 930 971	8 906 209	52 024 762	1 451 099	Oktober
65 410 029	731 144	3 999 142	60 679 743	8 522 042	52 157 701	1 514 306	November
59 730 035	833 172	3 865 517	55 031 346	7 568 872	47 462 474	1 448 965	Dezember
61 058 185	851 870	3 734 201	56 472 114	8 676 480	47 795 634	1 127 950	2010 Januar
67 338 891	857 387	4 232 783	62 248 721	8 717 473	53 531 248	1 220 499	Februar
80 942 424	947 291	4 844 766	75 150 368	10 691 778	64 458 589	1 613 908	März
70 742 784	813 684	4 406 355	65 522 745	9 710 805	55 811 941	1 362 783	April
71 406 159	866 413	4 364 167	66 175 579	9 782 299	56 393 280	1 365 719	Mai
78 518 371	839 620	4 662 527	73 016 225	10 593 694	62 422 531	1 425 641	Juni
73 785 235	800 568	4 387 761	68 596 906	9 849 134	58 747 771	1 355 460	Juli
68 286 394	714 226	4 263 597	63 308 571	9 136 301	54 172 270	1 253 720	August
79 536 351	870 398	4 514 946	74 151 008	9 870 508	64 280 501	1 473 833	September
79 437 684	943 187	4 671 239	73 823 258	9 781 578	64 041 680	1 507 781	Oktober
80 594 697	1 011 236	4 685 030	74 898 431	9 713 061	65 185 370	1 372 533	November
72 011 400	995 423	4 466 702	66 549 275	8 383 100	58 166 175	1 215 478	Dezember
72 423 552	1 139 996	4 482 481	66 801 075	9 696 774	57 104 301	1 237 904	2011 Januar
77 343 202	1 071 769	4 429 632	71 841 800	10 059 349	61 782 451	1 357 678	Februar
89 772 280	1 218 184	5 145 939	83 408 157	10 996 413	72 411 744	1 447 677	März
77 130 450	964 512	4 142 836	72 023 102	9 809 279	62 213 823	1 468 016	April
84 529 936	996 028	4 572 068	78 961 840	10 590 507	68 371 333	1 376 838	Mai
79 719 619	991 303	4 459 045	74 269 271	10 086 002	64 183 269	1 390 345	Juni
77 712 164	943 965	4 382 163	72 386 036	9 680 355	62 705 682	1 309 169	Juli
76 762 839	847 956	4 554 725	71 360 158	9 897 770	61 462 389	1 225 251	August
85 178 705	984 397	5 115 527	79 078 782	10 106 686	68 972 096	1 601 421	September
80 285 648	1 146 233	4 445 671	74 693 744	9 198 787	65 494 957	1 420 953	Oktober
84 351 940	1 235 144	4 463 818	78 652 978	9 551 338	69 101 639	1 536 888	November
74 322 310	1 192 500	4 387 127	68 742 683	8 285 385	60 457 298	1 266 405	Dezember
75 453 650	1 158 273	3 725 272	70 570 105	9 850 014	60 720 091	1 828 946	2012 Januar
78 964 098	1 212 530	4 042 255	73 709 313	9 783 438	63 925 875	1 954 433	Februar
86 116 434	1 322 062	4 337 069	80 457 303	10 756 160	69 701 143	2 359 800	März
75 482 690	1 078 167	3 749 306	70 655 218	9 435 149	61 220 068	2 417 891	April
79 844 527	1 052 752	3 909 835	74 881 940	9 984 328	64 897 613	2 706 876	Mai
80 990 706	1 055 769	4 072 734	75 862 203	9 772 929	66 089 274	3 434 862	Juni
78 801 125	1 027 612	3 766 545	74 006 967	9 673 290	64 333 678	3 798 475	Juli
74 788 155	1 051 809	4 029 765	69 706 581	9 490 517	60 216 064	3 563 621	August
76 731 189	1 030 931	3 940 355	71 759 903	9 262 924	62 496 979	3 925 639	September
83 230 168	1 226 746	4 182 714	77 820 708	10 150 325	67 670 384	4 160 358	Oktober
79 001 674	1 142 147	3 716 398	74 143 129	9 447 391	64 695 738	3 901 596	November
64 911 535	1 098 104	3 624 225	60 189 206	7 540 317	52 648 889	3 190 662	Dezember
74 980 300	1 160 089	3 721 682	70 098 529	9 909 859	60 188 669	3 780 376	2013 Januar
74 193 203	1 205 932	3 750 583	69 236 688	9 389 698	59 846 990	3 758 596	Februar
79 895 330	1 312 492	3 969 818	74 613 020	9 763 213	64 849 806	4 126 174	März
80 361 701	1 210 100	3 781 739	75 369 861	9 871 462	65 498 400	4 005 650	April
75 095 043	1 141 349	3 677 573	70 276 121	9 915 856	60 360 265	4 031 214	Mai
77 650 150	1 042 207	3 754 163	72 853 780	9 717 639	63 136 141	3 988 453	Juni
78 075 486	986 419	3 812 446	73 276 621	9 933 004	63 343 616	4 159 016	Juli
71 172 376	1 090 188	3 526 800	66 555 387	8 965 423	57 589 965	5 232 393	August

\*) Außenhandelsindizes und Außenhandelsvolumen nach EGW können über Genesis-Online abgerufen werden  
(Tabellen 51000-0057 jährlich, 51000-0058 monatlich bzw. Zeitreihen 51000BJ902 jährlich, 51000BM902 monatlich).

### 10.3 Monatliche Entwicklung des Volumens nach Warengruppen der Ernährungswirtschaft und der Gewerblichen Wirtschaft \*)

#### 10.3.2 Einfuhr Insgesamt

Jahr, Monat	Insgesamt	Ernährungs- wirtschaft	Lebende Tiere	Nahrungsmittel tierischen Ursprungs	Nahrungsmittel pflanzlichen Ursprungs	Genussmittel
	(EGW 1-9)	(EGW 1-4)	(EGW 1)	(EGW 2)	(EGW 3)	(EGW 4)
in 1 000 Euro						
2008 Januar .....	65 695 211	5 219 959	117 307	1 355 995	3 131 608	615 048
Februar .....	64 425 381	4 899 093	103 999	1 299 091	2 930 457	565 546
März .....	64 502 554	4 957 848	85 525	1 337 099	3 003 463	531 762
April .....	67 341 805	5 192 664	119 905	1 257 976	3 177 236	637 548
Mai .....	63 732 070	5 222 734	87 612	1 442 364	3 098 892	593 866
Juni .....	63 325 869	4 956 807	108 188	1 227 505	2 943 317	677 796
Juli .....	67 130 795	5 055 539	97 690	1 317 476	3 002 003	638 369
August .....	59 845 768	4 687 478	124 116	1 237 888	2 767 498	557 976
September ..	66 252 670	4 959 172	99 411	1 327 537	2 871 926	660 298
Oktober .....	67 794 947	5 249 321	104 629	1 399 109	3 011 365	734 218
November .....	61 739 399	4 929 686	109 822	1 310 338	2 841 570	667 955
Dezember ...	55 621 902	5 064 300	104 539	1 335 721	2 900 966	723 073
2009 Januar .....	55 834 533	5 159 980	137 075	1 371 796	2 949 384	701 726
Februar .....	54 377 136	4 816 973	124 788	1 201 218	2 869 734	621 233
März .....	57 878 066	5 361 872	120 110	1 290 237	3 212 478	739 047
April .....	55 682 392	5 419 532	119 913	1 355 737	3 270 561	673 323
Mai .....	51 225 420	4 976 081	146 557	1 258 241	2 960 598	610 684
Juni .....	54 415 433	4 879 465	88 271	1 283 291	2 825 764	682 138
Juli .....	55 784 904	5 068 380	119 743	1 255 067	2 960 111	733 459
August .....	52 659 407	4 968 481	118 183	1 310 532	2 916 383	623 383
September ..	61 122 162	5 150 168	106 654	1 401 094	2 897 866	744 555
Oktober .....	62 141 491	5 200 378	110 986	1 438 434	2 915 425	735 534
November ...	58 367 066	4 933 438	111 030	1 301 675	2 801 467	719 265
Dezember ...	55 769 363	5 186 072	130 124	1 458 694	2 898 754	698 499
2010 Januar .....	59 323 600	4 967 559	118 137	1 313 715	2 813 085	722 622
Februar .....	58 719 640	4 906 866	124 095	1 265 723	2 835 527	681 521
März .....	72 115 051	5 666 205	107 832	1 523 375	3 241 820	793 177
April .....	63 272 924	5 118 213	126 217	1 271 726	3 002 366	717 904
Mai .....	65 847 119	5 357 473	126 901	1 412 382	3 067 232	750 957
Juni .....	70 607 691	5 225 629	110 077	1 322 211	3 009 632	783 709
Juli .....	66 308 516	5 201 279	119 247	1 267 507	3 001 586	812 939
August .....	64 420 105	5 264 078	123 827	1 348 026	3 064 833	727 392
September ..	68 246 887	5 288 877	107 517	1 399 418	2 988 204	793 738
Oktober .....	70 670 300	5 482 224	134 564	1 435 098	3 109 589	802 973
November ...	71 938 201	5 521 194	108 754	1 472 618	3 108 646	831 176
Dezember ...	66 035 723	5 332 794	128 520	1 477 773	2 967 467	759 034
2011 Januar .....	66 762 875	5 287 083	108 947	1 370 619	3 035 912	771 604
Februar .....	68 885 748	5 126 874	114 236	1 301 944	3 002 444	708 251
März .....	76 074 773	5 748 935	116 213	1 492 716	3 294 138	845 868
April .....	69 270 392	5 459 292	120 030	1 369 270	3 211 452	758 540
Mai .....	73 982 361	5 640 291	117 521	1 404 665	3 302 113	815 993
Juni .....	70 643 076	5 442 013	122 574	1 423 210	3 094 291	801 938
Juli .....	70 539 267	5 074 364	114 227	1 291 344	2 866 749	802 044
August .....	68 471 595	5 491 740	113 705	1 381 517	3 180 547	815 971
September ..	72 562 070	5 454 773	119 811	1 379 524	3 121 548	833 889
Oktober .....	71 590 604	5 538 966	111 955	1 470 635	3 122 476	833 899
November ...	72 257 675	5 489 135	109 020	1 460 299	3 011 061	908 756
Dezember ...	65 966 353	5 628 766	111 837	1 525 155	3 124 563	867 211
2012 Januar .....	65 942 127	5 003 441	104 535	1 241 274	2 941 460	716 173
Februar .....	69 094 098	5 368 917	136 511	1 340 259	3 130 799	761 348
März .....	72 766 814	5 617 358	115 573	1 415 922	3 271 394	814 469
April .....	65 819 752	4 976 686	110 247	1 170 466	2 979 148	716 825
Mai .....	70 072 878	5 437 529	128 098	1 330 891	3 210 482	768 058
Juni .....	69 222 068	5 015 128	98 534	1 290 690	2 856 647	769 257
Juli .....	68 335 380	4 927 123	98 522	1 246 116	2 761 922	820 563
August .....	65 333 108	4 832 774	109 811	1 222 177	2 759 021	741 766
September ..	66 038 959	4 738 002	93 034	1 183 340	2 765 127	696 501
Oktober .....	73 925 366	5 383 104	113 560	1 431 039	2 990 449	848 056
November ...	66 743 021	4 924 433	106 106	1 239 415	2 766 299	812 614
Dezember ...	58 220 090	4 665 908	100 970	1 319 741	2 560 113	685 084
2013 Januar .....	67 362 025	5 015 851	129 273	1 305 676	2 807 127	773 775
Februar .....	65 425 110	4 696 480	95 771	1 140 463	2 763 833	696 413
März .....	67 630 191	4 991 878	115 250	1 259 413	2 913 949	703 266
April .....	67 576 560	5 032 240	121 071	1 206 786	2 947 981	756 402
Mai .....	68 765 111	5 208 185	101 451	1 220 323	3 131 546	754 865
Juni .....	69 030 857	4 938 659	110 960	1 232 139	2 875 604	719 955
Juli .....	70 315 076	5 034 366	92 567	1 182 017	2 945 887	813 895
August .....	64 976 158	4 921 325	111 317	1 207 515	2 895 814	706 679

\*) Außenhandelsindizes und Außenhandelsvolumen nach EGW können über Genesis-Online abgerufen werden  
(Tabellen 51000-0057 jährlich, 51000-0058 monatlich bzw. Zeitreihen 51000BJ902 jährlich, 51000BM902 monatlich).

**10.3 Monatliche Entwicklung des Volumens nach Warengruppen der Ernährungswirtschaft  
und der Gewerblichen Wirtschaft \*)**

**10.3.2 Einfuhr  
Insgesamt**

Gewerbliche Wirtschaft (EGW 5-8)	Rohstoffe (EGW 5)	Halbwaren (EGW 6)	Fertigwaren (EGW 7+8)	Vorerzeugnisse (EGW 7)	Enderzeugnisse (EGW 8)	Andere nicht aufgliederbare Warenverkehre (EGW 9)	Jahr, Monat
in 1 000 Euro							
58 898 536	8 034 953	5 524 338	45 339 244	6 839 301	38 499 943	1 576 716	2008 Januar
57 845 839	7 379 456	5 952 007	44 514 376	6 712 584	37 801 792	1 680 449	Februar
57 291 868	7 396 018	5 532 936	44 362 914	7 053 317	37 309 597	2 252 837	März
60 121 814	7 656 234	5 568 033	46 897 547	7 258 607	39 638 941	2 027 327	April
56 341 793	6 930 161	5 576 557	43 835 075	7 002 875	36 832 200	2 167 543	Mai
56 274 324	6 423 714	6 181 450	43 669 160	7 154 955	36 514 206	2 094 738	Juni
60 036 125	7 412 775	6 231 380	46 391 970	7 252 586	39 139 384	2 039 132	Juli
52 873 014	6 271 645	6 012 754	40 588 615	6 412 128	34 176 487	2 285 277	August
58 885 648	6 955 558	5 919 160	46 010 931	6 805 885	39 205 046	2 407 849	September
59 719 122	6 706 729	6 824 037	46 188 355	6 877 953	39 310 402	2 826 504	Oktober
54 077 774	7 235 566	5 369 573	41 472 635	5 886 526	35 586 109	2 731 940	November
48 257 455	7 148 141	5 080 924	36 028 390	4 726 772	31 301 618	2 300 147	Dezember
49 004 883	7 496 154	4 874 876	36 633 852	5 658 844	30 975 008	1 669 670	2009 Januar
47 908 880	6 371 138	5 419 693	36 118 049	5 397 764	30 720 285	1 651 283	Februar
50 823 201	6 471 583	5 623 758	38 727 860	5 818 065	32 909 796	1 692 993	März
48 519 073	6 040 800	5 259 695	37 218 578	5 337 751	31 880 828	1 743 787	April
44 620 528	6 336 446	4 535 843	33 748 239	5 314 069	28 434 170	1 628 812	Mai
47 691 580	5 939 152	5 129 500	36 622 928	5 678 018	30 944 909	1 844 389	Juni
48 801 589	6 146 483	5 042 708	37 612 398	6 035 044	31 577 354	1 914 934	Juli
45 821 445	6 832 331	4 902 993	34 086 120	5 253 970	28 832 150	1 869 481	August
54 061 152	7 560 787	5 164 594	41 335 771	6 120 220	35 215 551	1 910 842	September
54 470 939	6 794 430	5 555 701	42 120 808	6 415 068	35 705 740	2 470 174	Oktober
51 062 639	6 180 700	5 270 091	39 611 847	6 080 129	33 531 718	2 370 989	November
48 250 180	6 929 228	5 122 037	36 198 916	5 485 111	30 713 804	2 333 110	Dezember
52 544 067	6 584 146	5 498 187	40 461 734	6 082 716	34 379 017	1 811 973	2010 Januar
51 979 647	6 485 443	5 345 603	40 148 602	6 247 380	33 901 222	1 833 127	Februar
64 361 594	7 153 653	6 459 468	50 748 474	7 605 834	43 142 639	2 087 252	März
56 247 652	7 101 314	5 800 435	43 345 902	6 873 227	36 472 676	1 907 060	April
58 523 007	7 069 184	6 102 811	45 351 013	7 258 179	38 092 834	1 966 639	Mai
63 323 106	6 858 180	6 582 415	49 882 511	7 417 243	42 465 268	2 058 957	Juni
59 099 516	6 584 042	5 967 891	46 547 582	7 304 977	39 242 605	2 007 721	Juli
57 191 007	6 727 455	6 285 596	44 177 957	6 890 785	37 287 172	1 965 020	August
60 991 739	5 477 570	6 350 050	49 164 119	7 386 008	41 778 111	1 966 272	September
63 020 988	6 751 399	6 612 352	49 657 238	7 344 290	42 312 948	2 167 088	Oktober
64 474 282	7 026 850	6 261 236	51 186 195	7 305 016	43 881 179	1 942 726	November
58 541 711	7 032 722	5 773 409	45 735 580	6 474 619	39 260 962	2 161 218	Dezember
59 567 684	7 355 070	5 695 479	46 517 134	7 192 038	39 325 096	1 908 108	2011 Januar
61 857 519	7 298 737	5 872 105	48 686 677	7 508 492	41 178 185	1 901 354	Februar
68 121 347	6 963 282	6 539 487	54 618 579	8 470 996	46 147 582	2 204 491	März
61 722 234	7 203 459	6 302 824	48 215 951	7 806 132	40 409 819	2 088 866	April
66 172 473	6 277 367	6 526 887	53 368 219	8 057 385	45 310 834	2 169 596	Mai
62 980 361	5 874 445	6 236 716	50 869 199	7 932 937	42 936 262	2 220 702	Juni
63 298 544	7 407 445	6 442 160	49 448 940	7 664 661	41 784 279	2 166 359	Juli
60 884 965	6 119 837	6 557 870	48 207 259	7 111 652	41 095 607	2 094 889	August
64 883 492	6 504 136	6 131 073	52 248 283	7 438 131	44 810 152	2 223 805	September
63 604 377	7 026 671	5 777 850	50 799 855	7 294 996	43 504 859	2 447 262	Oktober
64 426 617	7 194 269	5 980 902	51 251 447	6 958 085	44 293 362	2 341 922	November
58 039 670	7 064 917	5 570 620	45 404 132	6 331 412	39 072 720	2 297 916	Dezember
57 852 680	6 964 481	4 643 991	46 244 209	7 191 962	39 052 248	3 086 005	2012 Januar
60 566 430	7 093 013	4 955 975	48 517 442	7 279 209	41 238 233	3 158 751	Februar
64 088 767	7 944 061	5 239 206	50 905 500	7 630 474	43 275 026	3 060 688	März
57 515 795	6 543 368	4 783 406	46 189 020	7 046 056	39 142 964	3 327 271	April
60 424 041	6 528 653	5 124 967	48 770 420	7 395 993	41 374 427	4 211 309	Mai
59 921 846	6 618 039	4 862 399	48 441 408	7 421 654	41 019 754	4 285 094	Juni
57 757 434	6 595 880	4 951 616	46 209 938	7 151 965	39 057 973	5 650 824	Juli
55 566 233	6 455 908	4 507 318	44 603 007	6 595 030	38 007 977	4 934 101	August
56 292 030	6 728 006	4 517 898	45 046 127	6 600 024	38 446 103	5 008 928	September
62 694 566	7 999 370	4 923 932	49 771 264	7 147 996	42 623 268	5 847 695	Oktober
56 522 341	6 635 623	4 481 097	45 405 621	6 341 347	39 064 274	5 296 247	November
48 501 950	7 460 565	3 867 891	37 173 493	5 277 254	31 896 239	5 052 232	Dezember
57 000 484	7 022 530	4 330 911	45 647 042	7 057 693	38 589 349	5 345 690	2013 Januar
55 573 786	7 250 578	4 276 300	44 046 909	6 487 855	37 559 054	5 154 843	Februar
56 547 271	6 644 726	4 468 151	45 434 394	6 742 194	38 692 200	6 091 041	März
57 113 858	6 611 124	4 332 655	46 170 078	7 161 179	39 008 900	5 430 462	April
57 702 349	6 738 936	4 449 374	46 514 038	6 971 544	39 542 494	5 854 577	Mai
58 460 973	7 209 016	4 526 592	46 725 364	6 945 803	39 779 561	5 631 226	Juni
59 890 708	7 032 672	4 547 453	48 310 583	7 430 767	40 879 816	5 390 002	Juli
55 158 407	7 546 559	4 262 089	43 349 760	6 599 918	36 749 842	4 896 426	August

\*) Außenhandelsindizes und Außenhandelsvolumen nach EGW können über Genesis-Online abgerufen werden  
(Tabellen 51000-0057 jährlich, 51000-0058 monatlich bzw. Zeitreihen 51000BJ902 jährlich, 51000BM902 monatlich).

**10.4 Index der tatsächlichen Werte (Jahr 2010 = 100) nach Warengruppen der Ernährungswirtschaft und der Gewerblichen Wirtschaft \*)**

**10.4.1 Ausfuhr  
Insgesamt**

Jahr, Monat	Insgesamt (EGW 1-9)	Ernährungs- wirtschaft (EGW 1-4)	Lebende Tiere (EGW 1)	Nahrungsmittel tierischen Ursprungs (EGW 2)	Nahrungsmittel pflanzlichen Ursprungs (EGW 3)	Genussmittel (EGW 4)
2008 Januar .....	112,5	95,2	90,1	97,4	95,6	89,7
2008 Februar .....	113,1	92,4	75,0	90,4	94,8	91,8
2008 März .....	112,1	91,5	72,4	90,4	91,7	95,8
2008 April .....	119,8	99,5	85,5	93,6	103,0	103,4
2008 Mai .....	108,0	100,6	62,4	104,1	100,3	98,8
2008 Juni .....	118,0	102,7	87,3	101,5	100,0	115,3
2008 Juli .....	116,1	99,3	84,2	100,8	94,1	112,7
2008 August .....	101,4	97,6	81,3	100,7	95,8	98,2
2008 September ..	116,5	104,4	88,9	103,8	105,9	103,2
2008 Oktober .....	120,1	111,9	82,6	105,6	118,5	109,5
2008 November ...	103,0	95,3	83,9	88,4	100,0	98,1
2008 Dezember ...	90,4	93,4	83,8	97,2	93,9	85,1
2009 Januar .....	84,9	92,1	95,2	94,2	88,6	97,5
2009 Februar .....	85,4	88,6	86,1	84,5	93,7	83,1
2009 März .....	93,6	94,5	87,1	87,8	98,4	98,4
2009 April .....	86,2	91,6	101,1	89,4	94,2	87,6
2009 Mai .....	81,2	90,9	89,5	90,1	89,7	96,4
2009 Juni .....	89,3	92,6	86,9	89,0	94,3	96,1
2009 Juli .....	94,4	98,2	89,3	96,7	98,0	103,0
2009 August .....	80,2	91,8	106,3	92,8	90,0	92,8
2009 September ..	94,9	93,8	99,3	89,9	97,3	91,3
2009 Oktober .....	96,6	96,3	93,3	93,4	98,9	94,9
2009 November ...	96,7	92,4	92,4	89,1	93,5	96,3
2009 Dezember ...	90,4	93,0	94,4	96,1	92,1	88,9
2010 Januar .....	80,3	85,4	96,1	87,7	85,5	79,2
2010 Februar .....	88,4	89,0	79,7	86,2	92,7	85,6
2010 März .....	108,0	105,1	94,2	102,7	108,8	101,1
2010 April .....	94,9	93,9	94,7	94,2	93,0	96,0
2010 Mai .....	96,5	96,7	98,0	97,2	93,6	103,8
2010 Juni .....	107,9	101,8	111,2	104,5	97,4	107,1
2010 Juli .....	102,6	100,1	100,2	100,7	95,7	110,9
2010 August .....	94,2	100,5	96,8	100,3	99,1	105,0
2010 September ..	108,7	105,4	104,9	105,0	107,9	99,7
2010 Oktober .....	108,5	110,5	104,2	111,0	111,7	106,7
2010 November ...	110,5	108,0	96,1	104,1	111,6	107,0
2010 Dezember ...	102,5	104,5	125,8	107,1	104,0	98,3
2011 Januar .....	100,5	101,4	117,1	98,8	104,9	95,3
2011 Februar .....	107,1	104,6	96,5	100,0	110,6	98,4
2011 März .....	124,6	119,6	101,3	114,9	123,6	120,3
2011 April .....	107,1	111,3	123,9	110,9	111,7	109,7
2011 Mai .....	116,6	111,7	113,8	112,0	108,4	119,8
2011 Juni .....	111,2	114,3	117,6	118,3	107,7	123,9
2011 Juli .....	108,4	104,2	106,2	109,6	97,2	112,4
2011 August .....	108,0	112,2	119,1	117,0	105,7	119,6
2011 September ..	120,3	121,2	126,9	121,8	120,8	120,3
2011 Oktober .....	112,8	116,0	115,6	115,6	116,1	116,7
2011 November ...	119,2	118,2	132,7	117,7	115,8	123,9
2011 Dezember ...	107,4	110,9	151,5	110,8	110,1	108,9
2012 Januar .....	109,9	108,2	126,7	115,1	102,6	107,9
2012 Februar .....	116,9	114,7	104,3	115,6	113,8	116,4
2012 März .....	126,6	120,4	119,9	124,2	118,8	117,3
2012 April .....	111,3	106,8	111,1	109,0	104,7	108,1
2012 Mai .....	118,5	119,5	104,0	121,3	117,2	124,3
2012 Juni .....	121,3	116,8	128,0	119,8	111,5	124,0
2012 Juli .....	119,7	114,4	108,5	116,6	109,9	123,1
2012 August .....	115,5	118,3	124,2	121,2	115,2	120,3
2012 September ..	117,1	115,7	128,9	108,9	121,0	112,7
2012 Oktober .....	126,2	133,2	126,5	129,1	140,1	122,7
2012 November ...	120,1	124,6	100,7	116,3	132,9	121,0
2012 Dezember ...	101,1	109,7	122,0	111,2	110,6	103,0
2013 Januar .....	113,0	119,6	124,0	122,3	122,2	107,3
2013 Februar .....	113,3	111,7	95,1	110,7	115,2	105,7
2013 März .....	120,6	122,3	114,2	120,2	127,8	112,1
2013 April .....	120,3	116,3	90,6	118,4	117,8	111,1
2013 Mai .....	113,3	120,7	121,6	123,7	122,5	109,8
2013 Juni .....	118,4	118,4	108,5	119,1	120,2	113,3
2013 Juli .....	119,1	120,3	109,9	126,4	119,7	111,5
2013 August .....	108,6	118,9	109,5	123,3	121,0	106,0

\*) Außenhandelsindizes und Außenhandelsvolumen nach EGW können über Genesis-Online abgerufen werden (Tabellen 51000-0057 jährlich, 51000-0058 monatlich bzw. Zeitreihen 51000BJ902 jährlich, 51000BM902 monatlich).

**10.4 Index der tatsächlichen Werte (Jahr 2010 = 100) nach Warengruppen der Ernährungswirtschaft und der Gewerblichen Wirtschaft \*)**

**10.4.1 Ausfuhr**  
Insgesamt

Gewerbliche Wirtschaft (EGW 5-8)	Rohstoffe (EGW 5)	Halbwaren (EGW 6)	Fertigwaren (EGW 7+8)	Vorerzeugnisse (EGW 7)	Enderzeugnisse (EGW 8)	Andere nicht aufgliederbare Warenverkehre (EGW 9)	Jahr, Monat
114,1	107,4	117,2	114,0	130,2	111,4	89,0	2008 Januar
114,8	104,6	108,8	115,3	121,0	114,4	93,4	Februar
113,5	102,9	123,9	112,9	122,1	111,5	106,3	März
121,6	100,1	124,1	121,7	129,2	120,5	95,2	April
108,8	91,7	120,0	108,3	122,2	106,0	91,5	Mai
119,3	111,0	131,6	118,6	134,8	115,9	101,4	Juni
117,5	80,4	132,1	117,0	127,9	115,3	100,0	Juli
102,0	76,6	110,4	101,8	117,2	99,3	80,9	August
117,6	90,9	115,4	118,1	126,0	116,8	101,3	September
120,5	109,8	115,1	121,0	124,0	120,5	129,0	Oktober
103,4	91,9	96,0	104,1	99,9	104,8	107,0	November
90,1	86,6	79,4	90,9	79,1	92,8	95,4	Dezember
84,4	101,5	68,2	85,3	80,8	86,1	82,5	2009 Januar
85,2	79,7	70,6	86,3	82,1	87,0	81,5	Februar
93,5	75,0	79,6	94,7	89,2	95,7	91,5	März
85,9	72,3	78,0	86,6	88,7	86,2	83,5	April
80,7	66,0	73,1	81,5	80,4	81,6	74,7	Mai
89,2	61,0	83,5	89,9	86,3	90,5	85,4	Juni
94,2	68,6	83,0	95,3	90,9	96,0	93,5	Juli
79,3	55,9	77,0	79,8	78,8	80,0	84,8	August
94,8	72,2	80,2	96,1	90,6	97,0	106,6	September
96,4	66,7	85,9	97,5	92,8	98,3	107,4	Oktober
96,7	73,9	79,9	98,1	91,3	99,3	111,8	November
89,8	82,5	76,7	90,8	78,7	92,8	111,9	Dezember
79,9	90,3	76,6	79,9	85,2	79,1	84,3	2010 Januar
88,2	93,1	88,0	88,2	86,7	88,4	92,9	Februar
108,1	104,5	104,0	108,4	107,3	108,6	110,6	März
94,9	90,1	98,6	94,8	100,5	93,8	94,1	April
96,4	95,9	101,4	96,1	101,2	95,3	96,4	Mai
108,3	93,9	108,7	108,5	111,0	108,0	106,1	Juni
102,8	93,1	98,8	103,2	105,1	102,9	100,5	Juli
93,8	84,0	95,4	93,9	96,9	93,4	91,0	August
109,0	101,9	102,9	109,5	106,0	110,0	105,5	September
108,4	111,2	106,6	108,5	104,8	109,1	108,4	Oktober
110,7	121,3	111,2	110,5	105,2	111,4	109,4	November
102,4	124,0	109,6	101,7	90,2	103,5	100,8	Dezember
100,5	144,4	112,7	99,1	107,8	97,7	98,5	2011 Januar
107,3	138,9	112,9	106,5	113,0	105,5	101,3	Februar
125,1	156,4	134,5	124,0	124,8	123,9	118,1	März
106,9	125,2	108,9	106,5	111,5	105,7	104,1	April
117,0	131,5	123,2	116,4	121,4	115,6	112,2	Mai
111,1	131,6	115,5	110,6	115,5	109,8	106,2	Juni
108,8	127,6	116,7	108,0	109,8	107,7	99,2	Juli
107,9	114,1	123,1	106,8	110,0	106,3	101,0	August
120,3	133,9	141,4	118,7	115,5	119,2	118,6	September
112,8	157,6	119,7	111,7	106,0	112,7	105,4	Oktober
119,4	164,0	118,8	118,9	107,6	120,7	112,3	November
107,4	161,8	117,3	106,1	92,5	108,3	97,4	Dezember
109,1	161,2	137,1	106,9	111,9	106,0	157,7	2012 Januar
116,2	169,8	144,6	113,9	112,1	114,2	157,0	Februar
125,9	184,8	157,3	123,3	120,0	123,9	182,0	März
110,2	141,6	140,2	108,1	107,4	108,2	181,9	April
116,7	143,0	142,1	114,9	114,9	114,9	215,1	Mai
118,8	142,5	141,2	117,2	113,2	117,8	270,8	Juni
116,7	133,7	134,1	115,4	109,7	116,4	298,6	Juli
112,1	141,7	149,7	109,5	109,1	109,6	288,6	August
113,7	136,6	145,0	111,6	106,0	112,6	304,8	September
122,0	166,9	150,3	119,8	115,4	120,5	326,8	Oktober
116,3	158,1	133,8	114,8	105,8	116,3	307,6	November
97,7	153,5	133,9	94,9	83,5	96,8	255,2	Dezember
109,0	167,0	136,8	106,7	115,1	105,3	303,8	2013 Januar
109,9	169,0	136,5	107,7	104,6	108,2	297,0	Februar
116,9	185,6	142,2	114,6	109,2	115,5	310,8	März
117,0	169,6	132,4	115,5	110,6	116,3	306,4	April
109,5	158,1	129,5	107,8	108,8	107,6	290,0	Mai
114,8	144,2	132,5	113,5	107,6	114,5	309,2	Juni
115,6	133,4	134,7	114,3	109,1	115,2	302,0	Juli
105,2	146,4	127,3	103,4	98,4	104,3	255,0	August

\*) Außenhandelsindizes und Außenhandelsvolumen nach EGW können über Genesis-Online abgerufen werden (Tabellen 51000-0057 jährlich, 51000-0058 monatlich bzw. Zeitreihen 51000BJ902 jährlich, 51000BM902 monatlich).

**10.4 Index der tatsächlichen Werte (Jahr 2010 = 100) nach Warengruppen der Ernährungswirtschaft und der Gewerblichen Wirtschaft \*)**

**10.4.2 Einfuhr  
Insgesamt**

Jahr, Monat	Insgesamt (EGW 1-9)	Ernährungs- wirtschaft (EGW 1-4)	Lebende Tiere (EGW 1)	Nahrungsmittel tierischen Ursprungs (EGW 2)	Nahrungsmittel pflanzlichen Ursprungs (EGW 3)	Genussmittel (EGW 4)
2008 Januar .....	105,2	100,6	83,2	99,5	101,1	104,2
2008 Februar .....	105,7	95,4	77,3	95,4	96,8	92,1
2008 März .....	104,8	97,9	66,8	98,7	100,2	91,4
2008 April .....	110,7	103,0	97,7	92,6	106,9	107,4
2008 Mai .....	103,8	103,0	73,4	104,5	105,0	96,3
2008 Juni .....	107,6	99,2	96,8	92,8	100,1	109,0
2008 Juli .....	114,2	102,0	87,4	100,0	102,4	107,0
2008 August .....	101,8	94,1	118,9	92,8	95,1	88,1
2008 September ..	112,8	99,8	93,9	100,6	97,4	110,3
2008 Oktober .....	114,6	104,5	95,0	105,6	100,5	122,1
2008 November ...	105,0	100,2	96,0	101,3	96,5	115,4
2008 Dezember ...	94,4	101,0	87,3	101,1	97,0	121,9
2009 Januar .....	88,3	98,1	116,6	98,7	97,2	97,8
2009 Februar .....	86,4	92,0	106,6	85,8	94,3	92,0
2009 März .....	92,4	101,4	104,8	92,3	104,4	105,9
2009 April .....	85,3	102,0	101,7	95,9	106,3	95,4
2009 Mai .....	79,1	93,4	129,3	88,4	95,6	87,5
2009 Juni .....	83,6	89,9	78,0	89,7	89,3	94,6
2009 Juli .....	86,3	93,3	108,2	87,0	93,1	103,8
2009 August .....	80,2	90,1	104,1	91,1	89,3	89,1
2009 September ..	93,2	93,5	89,3	95,1	89,9	106,1
2009 Oktober .....	94,2	93,5	85,2	99,4	89,7	100,0
2009 November ...	88,5	90,5	87,5	91,1	86,6	106,3
2009 Dezember ...	86,5	95,6	99,8	104,4	91,6	95,0
2010 Januar .....	83,0	89,5	95,9	90,7	89,6	85,8
2010 Februar .....	85,7	90,3	105,8	87,8	92,5	83,5
2010 März .....	104,4	105,7	91,9	107,7	107,3	97,7
2010 April .....	93,7	96,1	102,1	90,1	100,0	90,6
2010 Mai .....	99,8	100,7	108,0	101,5	101,9	93,8
2010 Juni .....	107,3	99,2	99,2	97,7	99,2	102,3
2010 Juli .....	103,1	98,7	101,5	92,6	99,4	106,7
2010 August .....	97,9	99,7	105,2	98,7	100,6	97,2
2010 September ..	104,8	101,7	85,3	104,0	99,1	110,4
2010 Oktober .....	107,7	105,8	106,2	106,5	104,1	111,2
2010 November ...	111,2	107,8	93,9	110,1	105,6	114,8
2010 Dezember ...	103,2	106,4	107,5	113,2	103,4	106,2
2011 Januar .....	105,2	106,6	87,8	100,5	108,4	113,5
2011 Februar .....	109,9	106,6	98,0	99,6	110,2	106,3
2011 März .....	120,8	119,9	103,9	115,9	120,1	129,0
2011 April .....	111,6	113,5	110,2	107,2	115,8	116,1
2011 Mai .....	117,4	117,2	109,7	109,3	118,8	125,9
2011 Juni .....	113,9	112,3	110,0	111,8	109,6	124,4
2011 Juli .....	113,8	105,4	103,7	101,4	102,4	124,7
2011 August .....	111,4	112,8	98,6	108,6	112,0	125,9
2011 September ..	117,8	112,2	108,2	109,3	109,4	128,8
2011 Oktober .....	118,4	114,8	96,0	117,6	110,7	128,7
2011 November ...	118,3	114,3	99,7	117,9	107,0	138,5
2011 Dezember ...	109,7	117,5	105,1	123,1	111,3	133,5
2012 Januar .....	112,5	107,7	97,8	103,6	107,7	116,8
2012 Februar .....	117,9	115,3	126,1	113,9	114,5	119,4
2012 März .....	125,8	121,8	114,3	119,4	120,6	132,0
2012 April .....	112,2	108,1	109,1	98,1	110,5	116,2
2012 Mai .....	119,3	117,7	125,1	111,3	119,0	122,8
2012 Juni .....	118,7	109,1	95,4	105,0	108,5	121,2
2012 Juli .....	118,4	106,4	91,1	101,6	103,5	129,4
2012 August .....	114,2	105,9	109,0	102,6	103,6	120,7
2012 September ..	115,6	104,4	99,5	99,5	104,8	112,6
2012 Oktober .....	127,9	118,2	118,4	121,5	113,4	131,8
2012 November ...	119,2	110,1	108,4	105,5	107,4	129,2
2012 Dezember ...	103,5	104,5	103,8	112,8	100,1	107,1
2013 Januar .....	116,0	110,1	129,8	108,1	108,5	116,8
2013 Februar .....	111,0	103,5	98,3	95,5	106,2	107,9
2013 März .....	117,1	110,3	117,6	105,9	112,3	109,0
2013 April .....	118,2	110,9	121,1	100,7	113,1	118,7
2013 Mai .....	115,9	114,9	96,4	103,9	120,9	113,9
2013 Juni .....	117,3	109,3	111,1	103,3	111,5	111,2
2013 Juli .....	119,2	110,3	92,2	100,5	112,7	121,5
2013 August .....	111,0	106,7	114,8	104,9	107,3	105,9

\*) Außenhandelsindizes und Außenhandelsvolumen nach EGW können über Genesis-Online abgerufen werden (Tabellen 51000-0057 jährlich, 51000-0058 monatlich bzw. Zeitreihen 51000BJ902 jährlich, 51000BM902 monatlich).



**10.4 Index der tatsächlichen Werte (Jahr 2010 = 100) nach Warengruppen der Ernährungswirtschaft und der Gewerblichen Wirtschaft \*)**

**10.4.2 Einfuhr  
Insgesamt**

Gewerbliche Wirtschaft (EGW 5-8)	Rohstoffe (EGW 5)	Halbwaren (EGW 6)	Fertigwaren (EGW 7+8)	Vorerzeugnisse (EGW 7)	Enderzeugnisse (EGW 8)	Andere nicht aufgliederbare Warenverkehre (EGW 9)	Jahr, Monat
106,6	122,8	94,9	105,7	120,9	103,1	78,7	2008 Januar
107,4	116,9	102,5	106,5	121,1	104,0	84,7	Februar
106,0	117,2	95,9	105,6	123,3	102,5	90,4	März
111,8	128,4	98,6	111,0	129,3	107,9	100,7	April
103,6	118,4	101,7	101,5	124,4	97,5	112,4	Mai
108,2	118,8	114,5	105,6	132,6	101,0	111,3	Juni
115,6	141,1	120,7	110,8	132,7	107,1	107,6	Juli
102,2	125,3	115,1	96,9	118,8	93,1	109,9	August
113,7	131,1	111,9	111,2	129,7	108,0	120,9	September
114,5	121,3	123,8	112,2	126,7	109,7	141,4	Oktober
104,0	120,4	90,5	103,3	105,8	102,9	144,5	November
92,7	110,3	74,3	92,5	84,3	93,9	123,2	Dezember
87,6	99,3	65,2	88,9	87,4	89,2	80,7	2009 Januar
86,0	82,3	70,0	88,7	81,6	90,0	83,4	Februar
90,9	84,2	71,1	94,6	85,0	96,4	111,3	März
83,7	71,7	65,8	88,1	79,3	89,7	85,8	April
77,5	74,4	55,3	81,1	76,8	81,9	84,9	Mai
82,6	72,1	65,0	86,7	80,6	87,8	94,3	Juni
85,4	79,3	64,5	89,2	86,2	89,7	94,1	Juli
79,0	83,5	63,9	80,4	75,4	81,4	86,7	August
93,0	94,7	69,0	96,1	88,1	97,5	98,9	September
93,7	83,6	74,9	97,9	91,7	99,0	111,4	Oktober
87,3	75,9	71,5	91,2	84,7	92,3	117,2	November
85,0	89,4	72,1	86,1	78,4	87,4	105,7	Dezember
82,4	85,8	75,3	82,9	81,1	83,2	83,8	2010 Januar
85,1	87,6	80,0	85,4	83,9	85,7	91,0	Februar
104,2	96,8	99,7	105,9	102,8	106,5	107,6	März
93,5	100,0	94,2	92,5	94,7	92,1	92,9	April
99,7	105,9	106,4	98,0	103,0	97,1	97,7	Mai
108,0	102,1	114,1	108,1	105,5	108,6	106,7	Juni
103,6	102,0	98,8	104,5	106,0	104,2	100,6	Juli
97,9	102,9	101,6	96,7	99,2	96,2	93,2	August
105,1	84,7	107,0	107,8	107,5	107,8	104,2	September
107,9	104,8	109,7	108,1	109,9	107,8	107,9	Oktober
111,5	112,2	109,0	111,7	110,3	112,0	109,8	November
102,9	115,7	105,0	100,7	96,2	101,5	104,5	Dezember
105,6	127,5	105,9	102,3	109,3	101,0	92,4	2011 Januar
110,5	131,0	115,0	106,8	116,3	105,1	101,3	Februar
121,0	128,3	125,4	119,3	131,5	117,1	117,0	März
111,6	139,0	125,7	105,6	117,9	103,4	108,3	April
117,0	121,0	128,0	115,0	125,3	113,2	128,3	Mai
113,9	113,3	123,5	112,7	125,9	110,3	117,4	Juni
114,6	142,8	128,7	108,6	122,9	106,1	110,9	Juli
111,3	120,6	132,9	107,1	116,8	105,4	109,2	August
118,2	126,3	122,5	116,4	120,7	115,6	120,9	September
118,5	137,4	115,3	116,1	121,1	115,2	125,4	Oktober
118,2	143,1	118,0	114,6	111,1	115,2	129,5	November
108,5	142,6	108,3	103,5	102,1	103,8	122,3	Dezember
111,5	143,1	129,0	104,9	109,8	104,0	153,8	2012 Januar
116,2	147,1	142,7	108,6	115,8	107,3	174,2	Februar
124,7	170,2	150,0	115,1	127,4	112,9	169,4	März
109,8	139,0	132,7	102,9	111,3	101,4	192,3	April
115,7	138,8	142,6	109,3	115,9	108,1	225,6	Mai
114,8	135,0	140,5	108,9	114,9	107,9	258,9	Juni
113,2	128,3	145,4	107,4	111,5	106,7	298,8	Juli
109,5	131,0	126,7	104,4	104,1	104,4	274,5	August
110,6	140,7	123,1	104,8	110,8	103,7	289,0	September
122,3	168,1	143,1	113,1	112,4	113,3	317,6	Oktober
113,5	135,0	136,5	107,8	113,4	106,8	308,5	November
98,0	153,1	116,0	87,9	84,7	88,4	259,4	Dezember
110,6	142,4	129,2	103,9	109,6	102,9	286,3	2013 Januar
105,8	147,7	122,2	97,9	100,1	97,5	281,5	Februar
111,0	133,3	133,2	105,4	106,0	105,3	308,4	März
112,5	132,8	141,1	106,5	112,6	105,4	300,0	April
109,6	129,6	140,6	103,4	109,1	102,4	298,0	Mai
111,8	139,4	143,2	104,4	105,4	104,3	297,9	Juni
113,7	134,5	133,5	108,6	113,8	107,6	301,8	Juli
106,4	147,1	128,4	98,1	100,3	97,7	253,5	August

\*) Außenhandelsindizes und Außenhandelsvolumen nach EGW können über Genesis-Online abgerufen werden  
(Tabellen 51000-0057 jährlich, 51000-0058 monatlich bzw. Zeitreihen 51000BJ902 jährlich, 51000BM902 monatlich).

**10.5 Index des Volumens (Jahr 2010 = 100) nach Warengruppen der Ernährungswirtschaft und der Gewerblichen Wirtschaft \*)**

10.5.1 Ausfuhr

Insgesamt

Jahr, Monat	Insgesamt (EGW 1-9)	Ernährungs- wirtschaft (EGW 1-4)	Lebende Tiere (EGW 1)	Nahrungsmittel tierischen Ursprungs (EGW 2)	Nahrungsmittel pflanzlichen Ursprungs (EGW 3)	Genussmittel (EGW 4)
2008 Januar .....	109,7	92,6	89,9	92,6	93,4	90,4
2008 Februar .....	111,1	89,4	77,2	86,6	91,8	90,0
2008 März .....	111,0	88,1	75,6	85,7	87,8	95,5
2008 April .....	117,2	95,0	85,2	91,4	95,5	102,8
2008 Mai .....	106,8	96,6	62,3	101,7	94,2	96,9
2008 Juni .....	114,8	98,2	84,5	96,1	94,9	113,9
2008 Juli .....	111,5	94,4	79,3	95,5	89,3	109,0
2008 August .....	96,4	93,6	79,7	94,1	92,6	96,9
2008 September ..	112,7	98,8	86,4	96,2	101,2	98,8
2008 Oktober .....	115,2	106,7	79,5	100,1	112,4	107,5
2008 November ...	98,5	92,8	80,1	85,3	97,4	97,1
2008 Dezember ...	84,1	91,9	78,7	94,6	92,1	87,5
2009 Januar .....	82,1	92,0	91,2	96,6	86,8	97,2
2009 Februar .....	82,9	88,5	80,9	88,0	90,4	85,1
2009 März .....	90,5	95,6	81,8	93,3	96,8	98,7
2009 April .....	84,5	93,1	99,4	95,3	93,8	86,2
2009 Mai .....	80,5	93,5	85,4	94,9	90,3	100,8
2009 Juni .....	89,0	94,8	83,3	94,0	95,1	96,9
2009 Juli .....	92,2	101,3	84,7	101,4	100,5	105,2
2009 August .....	79,0	95,9	108,1	98,5	93,6	95,7
2009 September ..	94,6	97,2	97,5	94,4	100,9	92,7
2009 Oktober .....	95,8	101,1	97,4	100,1	103,0	98,2
2009 November ...	95,1	95,5	92,6	92,7	97,0	97,6
2009 Dezember ...	87,6	96,5	94,9	99,5	95,8	92,8
2010 Januar .....	83,8	89,3	99,0	92,8	88,2	83,9
2010 Februar .....	91,7	92,1	82,4	90,5	94,8	89,2
2010 März .....	110,2	108,7	98,1	106,4	112,7	103,6
2010 April .....	96,4	96,4	105,0	95,6	95,8	98,4
2010 Mai .....	97,7	99,1	99,2	97,9	97,3	106,1
2010 Juni .....	106,9	102,8	109,7	103,9	100,4	105,9
2010 Juli .....	100,4	99,8	97,6	98,7	97,2	109,4
2010 August .....	93,6	99,8	97,5	98,1	99,6	104,2
2010 September ..	108,2	102,4	103,8	102,7	104,1	97,0
2010 Oktober .....	108,2	107,8	106,4	109,7	107,8	104,1
2010 November ...	109,2	104,4	90,0	101,8	107,5	102,4
2010 Dezember ...	98,3	100,3	113,4	103,1	99,1	96,3
2011 Januar .....	98,8	95,8	106,8	95,4	97,0	92,3
2011 Februar .....	105,2	97,2	92,4	95,3	100,0	94,1
2011 März .....	121,5	110,2	98,7	108,0	111,7	112,0
2011 April .....	105,3	101,7	111,2	102,0	101,0	101,9
2011 Mai .....	114,3	102,4	100,5	103,4	98,0	112,7
2011 Juni .....	108,4	104,9	109,2	108,4	98,9	113,7
2011 Juli .....	105,5	95,1	89,5	99,3	90,0	101,4
2011 August .....	104,7	102,9	99,5	106,8	97,4	110,5
2011 September ..	116,2	110,2	116,2	110,6	109,9	109,8
2011 Oktober .....	109,5	105,5	104,1	104,9	105,5	106,8
2011 November ...	114,9	106,8	112,0	105,7	104,9	113,7
2011 Dezember ...	101,5	100,6	119,1	99,9	100,2	100,8
2012 Januar .....	104,1	95,0	110,5	100,6	90,5	95,0
2012 Februar .....	109,3	100,3	95,1	100,6	99,4	102,4
2012 März .....	119,3	105,6	105,7	107,7	105,0	103,3
2012 April .....	104,7	93,1	94,0	94,6	90,9	96,0
2012 Mai .....	111,4	104,7	84,5	106,5	102,4	109,7
2012 Juni .....	113,9	102,3	110,1	106,6	96,1	110,0
2012 Juli .....	111,5	100,4	92,9	103,5	95,3	109,3
2012 August .....	106,1	101,7	99,0	105,4	97,7	105,7
2012 September ..	108,6	99,3	104,9	93,4	103,1	99,6
2012 Oktober .....	118,4	112,5	101,8	109,6	116,0	109,9
2012 November ...	111,8	106,1	82,5	98,4	111,2	110,0
2012 Dezember ...	92,5	93,6	99,1	93,7	93,1	94,5
2013 Januar .....	106,7	102,0	96,9	104,4	102,3	97,2
2013 Februar .....	105,7	95,3	76,8	95,2	96,3	94,7
2013 März .....	113,7	104,5	94,8	103,4	107,5	99,7
2013 April .....	113,7	98,5	78,6	100,4	97,8	98,7
2013 Mai .....	107,5	102,8	104,5	103,7	103,6	98,6
2013 Juni .....	110,7	100,6	94,7	99,9	100,6	102,3
2013 Juli .....	111,4	102,6	93,2	105,2	102,0	100,2
2013 August .....	104,0	101,0	94,9	100,0	103,9	95,9

\*) Außenhandelsindizes und Außenhandelsvolumen nach EGW können über Genesis-Online abgerufen werden (Tabellen 51000-0057 jährlich, 51000-0058 monatlich bzw. Zeitreihen 51000BJ902 jährlich, 51000BM902 monatlich).

**10.5 Index des Volumens (Jahr 2010 = 100) nach Warengruppen der Ernährungswirtschaft  
und der Gewerblichen Wirtschaft \*)**

**10.5.1 Ausfuhr  
Insgesamt**

Gewerbliche Wirtschaft (EGW 5-8)	Rohstoffe (EGW 5)	Halbwaren (EGW 6)	Fertigwaren (EGW 7+8)	Vorerzeugnisse (EGW 7)	Enderzeugnisse (EGW 8)	Andere nicht aufgliederbare Warenverkehre (EGW 9)	Jahr, Monat
111,1	107,2	116,3	110,8	112,8	110,5	92,2	2008 Januar
112,9	100,2	103,8	113,7	107,8	114,6	89,5	Februar
112,7	96,5	116,9	112,7	107,7	113,5	100,0	März
119,1	93,7	113,2	119,8	116,5	120,4	91,7	April
107,9	88,3	105,2	108,3	109,0	108,2	87,0	Mai
116,2	104,9	111,4	116,7	117,5	116,6	95,4	Juni
112,8	76,7	112,6	113,2	111,0	113,6	101,7	Juli
97,0	65,8	95,4	97,5	97,3	97,6	75,3	August
113,8	79,9	102,0	115,0	108,3	116,1	100,6	September
115,7	92,1	106,8	116,6	107,6	118,1	117,9	Oktober
98,9	80,4	97,6	99,3	87,7	101,1	96,8	November
83,4	71,1	90,9	83,1	70,0	85,2	90,7	Dezember
81,5	89,1	81,3	81,4	78,3	81,9	84,1	2009 Januar
82,4	77,1	85,3	82,3	77,8	83,0	86,6	Februar
90,0	74,7	98,3	89,7	83,5	90,7	94,3	März
83,7	78,4	97,8	82,8	82,4	82,9	98,1	April
79,6	72,5	90,0	79,0	82,9	78,4	84,3	Mai
88,5	68,5	96,9	88,2	89,8	88,0	92,5	Juni
91,3	78,1	98,9	91,0	95,6	90,2	105,0	Juli
77,7	69,4	89,8	77,0	85,1	75,6	90,5	August
94,1	85,3	94,8	94,2	94,0	94,3	110,4	September
95,2	78,6	98,6	95,2	96,7	95,0	106,7	Oktober
94,8	85,0	91,2	95,2	92,5	95,6	111,3	November
86,6	96,7	88,2	86,4	82,2	87,1	106,5	Dezember
83,5	97,1	84,4	83,2	90,7	82,0	82,9	2010 Januar
91,7	97,7	95,5	91,4	91,2	91,4	89,7	Februar
110,2	107,9	109,5	110,3	111,8	110,0	118,6	März
96,3	92,8	99,5	96,1	101,6	95,2	100,2	April
97,6	98,9	98,6	97,5	102,3	96,7	100,4	Mai
107,2	95,7	105,3	107,4	110,8	106,9	104,8	Juni
100,4	91,2	99,1	100,6	103,0	100,3	99,6	Juli
93,3	82,6	96,2	93,2	95,5	92,8	92,2	August
108,5	99,3	101,9	109,1	103,2	110,1	108,3	September
108,1	107,3	105,4	108,3	102,3	109,3	110,8	Oktober
109,7	115,4	105,7	109,8	101,6	111,2	100,9	November
98,3	113,4	100,8	98,0	87,7	99,6	89,3	Dezember
99,1	130,0	101,5	98,5	101,8	98,0	91,0	2011 Januar
105,8	122,2	100,2	105,9	105,6	106,0	99,8	Februar
122,4	138,9	116,4	122,6	115,5	123,8	106,4	März
105,5	110,1	94,1	106,2	103,0	106,7	107,9	April
115,3	113,5	103,5	116,0	111,2	116,8	101,2	Mai
108,7	113,0	100,9	109,1	105,9	109,7	102,2	Juni
106,3	107,9	99,2	106,7	101,7	107,6	96,2	Juli
105,1	96,9	103,1	105,3	103,9	105,5	90,1	August
116,5	112,3	115,8	116,6	106,1	118,3	117,7	September
109,8	130,7	100,7	110,2	96,6	112,4	104,4	Oktober
115,4	140,6	101,0	116,0	100,3	118,6	113,0	November
101,7	135,9	99,4	101,4	87,0	103,7	93,1	Dezember
104,1	132,1	96,4	104,2	103,5	104,3	134,4	2012 Januar
109,2	138,5	104,7	109,1	102,8	110,1	143,7	Februar
119,1	150,7	112,3	119,1	113,0	120,1	173,5	März
104,0	122,7	97,0	104,2	99,1	105,0	177,7	April
110,2	119,9	101,2	110,6	104,9	111,5	199,0	Mai
112,0	120,3	105,5	112,2	102,7	113,8	252,5	Juni
109,0	117,1	97,6	109,5	101,6	110,8	279,2	Juli
103,4	119,9	104,4	103,2	99,7	103,7	261,9	August
105,8	117,4	102,1	105,8	97,3	107,2	288,6	September
115,2	140,1	108,4	115,3	106,6	116,7	305,8	Oktober
108,9	130,1	96,3	109,4	99,2	111,0	286,8	November
89,7	125,1	93,9	89,0	79,2	90,6	234,5	Dezember
103,8	134,5	99,1	103,7	104,2	103,6	277,9	2013 Januar
103,1	139,6	99,8	102,8	98,7	103,5	276,3	Februar
110,6	151,7	105,7	110,4	102,6	111,7	303,3	März
111,3	140,3	100,7	111,5	103,8	112,7	294,4	April
104,3	132,2	97,9	104,3	104,2	104,3	296,3	Mai
107,8	120,7	100,0	108,1	102,2	109,1	293,2	Juni
108,3	114,5	101,5	108,6	104,4	109,2	305,7	Juli
98,8	126,0	94,0	98,7	94,2	99,5	384,6	August

\*) Außenhandelsindizes und Außenhandelsvolumen nach EGW können über Genesis-Online abgerufen werden  
(Tabellen 51000-0057 jährlich, 51000-0058 monatlich bzw. Zeitreihen 51000BJ902 jährlich, 51000BM902 monatlich).

**10.5 Index des Volumens (Jahr 2010 = 100) nach Warengruppen der Ernährungswirtschaft und der Gewerblichen Wirtschaft \*)**

10.5.2 Einfuhr

Insgesamt

Jahr, Monat	Insgesamt (EGW 1-9)	Ernährungs- wirtschaft (EGW 1-4)	Lebende Tiere (EGW 1)	Nahrungsmittel tierischen Ursprungs (EGW 2)	Nahrungsmittel pflanzlichen Ursprungs (EGW 3)	Genussmittel (EGW 4)
2008 Januar .....	104,3	101,6	98,1	99,9	103,9	95,1
Februar .....	102,5	95,2	87,2	95,7	97,3	86,2
März .....	102,4	96,3	71,7	98,5	99,7	80,9
April .....	106,9	100,9	100,3	92,7	105,4	97,2
Mai .....	101,2	101,5	73,5	106,3	102,9	90,3
Juni .....	100,7	96,4	90,7	90,6	97,7	103,1
Juli .....	106,6	98,3	81,7	97,1	99,8	97,1
August .....	95,1	91,3	103,8	91,3	92,2	85,1
September ..	105,2	96,4	83,4	97,7	95,5	100,5
Oktober .....	107,8	102,0	87,5	103,0	100,0	111,6
November ...	98,1	95,8	91,8	96,4	94,4	101,8
Dezember ...	88,4	98,5	87,4	98,3	96,4	110,4
2009 Januar .....	87,8	99,2	114,6	100,9	97,9	98,6
Februar .....	85,4	92,6	104,6	88,4	95,3	87,1
März .....	91,0	103,1	100,4	95,0	106,7	103,6
April .....	87,4	104,2	100,2	99,9	108,6	94,4
Mai .....	80,5	95,7	122,5	92,8	98,4	85,5
Juni .....	85,5	93,8	74,0	94,4	93,9	95,9
Juli .....	87,5	97,5	100,1	92,4	98,4	102,9
August .....	82,6	95,6	99,0	96,4	97,0	87,6
September ..	95,9	99,0	89,4	103,1	96,3	104,4
Oktober .....	97,6	99,9	92,7	105,8	96,8	103,1
November ...	91,7	94,8	93,0	95,7	93,1	100,6
Dezember ...	87,6	99,6	109,0	107,3	96,3	97,7
2010 Januar .....	89,4	94,3	99,0	95,6	93,4	94,6
Februar .....	88,6	93,1	103,7	92,2	94,1	89,2
März .....	108,6	107,5	90,1	110,8	107,6	103,9
April .....	95,3	97,1	105,5	92,6	99,7	94,1
Mai .....	99,2	101,7	106,0	102,8	101,9	98,3
Juni .....	106,4	99,2	92,3	96,2	99,9	102,6
Juli .....	100,0	98,8	100,2	92,3	99,8	106,4
August .....	97,1	100,0	103,5	98,1	101,9	95,3
September ..	102,9	100,4	90,1	101,8	99,2	103,9
Oktober .....	106,5	104,0	113,0	104,4	103,3	105,1
November ...	108,5	104,8	90,9	107,1	103,2	108,8
Dezember ...	99,6	101,2	107,5	107,5	98,5	99,4
2011 Januar .....	101,2	100,3	91,0	99,7	100,8	101,0
Februar .....	104,5	97,3	95,5	94,7	99,7	92,7
März .....	115,2	109,1	97,1	108,7	109,3	110,8
April .....	104,9	103,6	100,3	99,7	106,6	99,3
Mai .....	112,0	107,0	98,2	102,2	109,6	106,8
Juni .....	107,0	103,3	102,4	103,6	102,9	105,0
Juli .....	107,0	96,5	95,4	94,2	95,3	105,3
August .....	103,7	104,3	96,1	100,5	105,7	106,8
September ..	110,0	103,6	100,1	100,4	103,7	109,2
Oktober .....	108,6	105,1	93,6	107,0	103,7	109,2
November ...	109,5	104,2	91,1	106,2	100,0	119,0
Dezember ...	100,0	106,8	93,4	111,0	103,7	113,5
2012 Januar .....	101,8	96,1	87,3	92,5	98,0	96,4
Februar .....	106,6	103,1	114,6	99,9	104,3	102,4
März .....	112,4	107,9	96,6	105,5	109,0	109,6
April .....	101,5	95,6	92,1	87,2	99,2	96,4
Mai .....	108,3	104,5	107,1	99,4	107,0	103,4
Juni .....	107,0	96,3	82,5	96,2	95,2	103,5
Juli .....	105,6	94,8	82,3	92,9	92,3	110,4
August .....	101,0	92,9	91,8	91,1	92,1	99,8
September ..	101,9	91,1	77,7	88,2	92,2	93,7
Oktober .....	114,3	103,4	95,0	106,6	99,7	114,1
November ...	103,2	94,6	88,7	92,4	92,2	109,3
Dezember ...	90,1	89,7	84,5	98,4	85,4	92,2
2013 Januar .....	104,8	96,5	108,0	97,3	93,8	104,1
Februar .....	101,8	90,4	80,0	85,0	92,4	93,7
März .....	105,3	96,0	96,3	93,9	97,4	94,6
April .....	105,3	96,9	101,2	90,1	98,5	101,8
Mai .....	107,0	100,3	84,8	91,2	104,6	101,6
Juni .....	107,7	95,1	92,8	91,9	96,1	96,9
Juli .....	109,3	97,1	77,7	88,1	98,7	109,8
August .....	101,2	94,8	93,3	90,0	97,0	95,1

\*) Außenhandelsindizes und Außenhandelsvolumen nach EGW können über Genesis-Online abgerufen werden (Tabellen 51000-0057 jährlich, 51000-0058 monatlich bzw. Zeitreihen 51000BJ902 jährlich, 51000BM902 monatlich).

**10.5 Index des Volumens (Jahr 2010 = 100) nach Warengruppen der Ernährungswirtschaft  
und der Gewerblichen Wirtschaft \*)**

**10.5.2 Einfuhr  
Insgesamt**

Gewerbliche Wirtschaft (EGW 5-8)	Rohstoffe (EGW 5)	Halbwaren (EGW 6)	Fertigwaren (EGW 7+8)	Vorerzeugnisse (EGW 7)	Enderzeugnisse (EGW 8)	Andere nicht aufgliederbare Warenverkehre (EGW 9)	Jahr, Monat
105,5	119,1	92,7	105,1	108,5	104,5	79,5	2008 Januar
103,8	109,4	100,0	103,5	106,4	102,9	84,7	Februar
102,6	109,6	92,6	102,9	111,8	101,4	113,6	März
107,6	113,5	92,8	108,8	115,1	107,7	102,2	April
100,9	102,7	93,0	101,7	111,1	100,1	109,3	Mai
101,0	95,2	102,9	101,6	113,5	99,6	105,6	Juni
107,5	109,9	103,7	107,6	115,0	106,4	102,8	Juli
94,8	93,0	100,9	94,2	102,0	92,9	115,2	August
105,5	103,1	99,0	106,7	107,9	106,5	121,4	September
107,1	99,4	114,3	107,4	109,1	107,1	142,5	Oktober
96,8	107,3	89,9	96,2	93,4	96,7	137,7	November
86,5	106,5	85,1	83,6	75,1	85,0	116,0	Dezember
86,9	110,9	81,0	83,9	84,1	83,9	84,2	2009 Januar
84,8	94,2	89,7	82,6	80,2	83,1	83,2	Februar
90,1	95,7	92,8	88,8	86,5	89,2	85,3	März
85,8	89,4	87,1	85,1	79,3	86,2	87,9	April
79,0	93,7	74,9	77,3	78,9	77,0	82,1	Mai
84,5	87,9	84,6	84,0	84,3	83,9	93,0	Juni
86,3	90,9	83,1	86,0	89,6	85,4	96,5	Juli
81,0	101,1	80,9	78,0	78,0	78,0	94,2	August
95,6	111,9	85,3	94,5	90,9	95,2	96,3	September
96,5	100,6	91,6	96,5	95,3	96,8	124,5	Oktober
90,4	91,5	87,7	90,6	90,3	90,6	119,5	November
85,5	102,5	84,5	83,0	81,5	83,2	117,6	Dezember
88,9	97,1	90,5	87,5	87,1	87,6	91,3	2010 Januar
88,1	95,6	87,9	87,0	89,4	86,6	92,4	Februar
108,8	105,5	106,2	109,7	108,9	109,8	105,2	März
95,1	104,7	95,4	93,7	98,4	92,8	96,1	April
99,0	104,2	100,4	98,1	103,9	97,0	99,1	Mai
107,1	101,1	108,2	107,9	106,1	108,2	103,8	Juni
100,0	97,1	98,2	100,7	104,6	100,1	101,2	Juli
96,8	99,2	103,4	95,6	98,6	95,0	99,1	August
103,2	80,8	104,4	106,4	105,7	106,5	99,1	September
106,7	99,5	108,7	107,4	105,1	107,8	109,2	Oktober
109,1	103,6	103,0	110,8	104,5	111,9	97,9	November
99,2	103,7	94,9	99,0	92,7	100,2	109,0	Dezember
101,5	108,4	94,1	101,4	103,0	101,2	96,2	2011 Januar
105,4	107,7	96,9	106,2	107,5	106,0	95,9	Februar
115,8	102,6	107,9	118,8	121,3	118,4	111,1	März
105,0	106,3	104,0	105,0	111,7	103,8	105,3	April
112,6	92,6	107,7	116,1	115,3	116,3	109,4	Mai
107,1	86,6	102,9	110,7	113,6	110,2	112,0	Juni
107,8	109,2	107,7	107,6	109,7	107,3	109,2	Juli
103,6	90,2	108,2	105,0	101,8	105,5	105,6	August
110,5	95,9	101,2	113,9	106,5	115,3	112,1	September
108,4	103,6	96,7	110,6	104,4	111,7	123,4	Oktober
109,7	106,1	99,4	111,6	99,6	113,7	118,1	November
98,9	104,1	92,0	99,0	90,7	100,6	115,8	Dezember
100,5	102,7	92,1	101,1	103,0	100,8	155,6	2012 Januar
105,1	104,6	97,5	106,1	104,2	106,4	159,2	Februar
111,4	117,1	103,0	111,5	109,3	111,9	154,3	März
99,8	96,5	94,0	100,9	100,9	100,9	167,7	April
105,0	96,3	100,9	106,8	105,9	106,9	212,3	Mai
104,2	97,6	96,5	106,1	106,3	106,0	216,0	Juni
100,4	97,2	97,4	101,2	102,4	100,9	284,9	Juli
96,6	95,2	88,7	97,7	94,4	98,3	248,7	August
97,7	99,2	88,9	98,5	94,5	99,2	252,5	September
109,0	117,9	97,1	109,0	102,3	110,2	294,8	Oktober
98,3	97,9	88,3	99,5	90,8	101,0	267,0	November
84,4	110,0	76,2	81,5	75,6	82,6	254,7	Dezember
99,9	103,9	92,0	100,1	101,1	99,9	269,5	2013 Januar
97,4	107,3	89,2	96,8	93,0	97,5	259,9	Februar
99,1	98,3	93,3	99,8	96,6	100,4	307,1	März
100,2	97,7	90,6	101,6	102,6	101,4	273,8	April
101,1	99,6	92,8	102,1	99,9	102,5	295,1	Mai
102,7	106,6	96,9	102,7	99,6	103,2	283,9	Juni
104,8	104,0	95,2	105,9	106,5	105,8	271,7	Juli
96,7	111,6	89,8	95,2	94,6	95,3		August

\*) Außenhandelsindizes und Außenhandelsvolumen nach EGW können über Genesis-Online abgerufen werden  
(Tabellen 51000-0057 jährlich, 51000-0058 monatlich bzw. Zeitreihen 51000BJ902 jährlich, 51000BM902 monatlich).

**10.6 Index der Durchschnittswerte (Jahr 2010 = 100) nach Warengruppen der Ernährungswirtschaft und der Gewerblichen Wirtschaft \*)**

**10.6.1 Ausfuhr  
Insgesamt**

Jahr, Monat	Insgesamt (EGW 1-9)	Ernährungs- wirtschaft (EGW 1-4)	Lebende Tiere (EGW 1)	Nahrungsmittel tierischen Ursprungs (EGW 2)	Nahrungsmittel pflanzlichen Ursprungs (EGW 3)	Genussmittel (EGW 4)
2008 Januar .....	102,6	102,8	100,2	105,2	102,3	99,2
2008 Februar .....	101,8	103,4	97,2	104,4	103,3	102,0
2008 März .....	100,9	103,9	95,9	105,4	104,4	100,2
2008 April .....	102,2	104,7	100,3	102,5	107,9	100,6
2008 Mai .....	101,1	104,2	100,1	102,4	106,5	102,0
2008 Juni .....	102,8	104,6	103,2	105,6	105,4	101,2
2008 Juli .....	104,2	105,1	106,1	105,5	105,5	103,4
2008 August .....	105,2	104,3	102,1	107,0	103,4	101,3
2008 September ..	103,4	105,7	102,8	107,9	104,6	104,5
2008 Oktober .....	104,3	104,8	104,0	105,5	105,4	101,9
2008 November ...	104,5	102,7	104,8	103,7	102,6	101,0
2008 Dezember ...	107,5	101,6	106,5	102,8	102,0	97,3
2009 Januar .....	103,3	100,2	104,4	97,5	102,1	100,3
2009 Februar .....	103,0	100,1	106,5	96,0	103,6	97,6
2009 März .....	103,4	98,9	106,5	94,1	101,6	99,7
2009 April .....	101,9	98,3	101,6	93,8	100,5	101,7
2009 Mai .....	100,8	97,2	104,8	94,9	99,4	95,6
2009 Juni .....	100,4	97,7	104,3	94,6	99,1	99,1
2009 Juli .....	102,4	97,0	105,4	95,3	97,5	97,9
2009 August .....	101,5	95,7	98,4	94,2	96,2	97,0
2009 September ..	100,3	96,5	101,8	95,2	96,4	98,5
2009 Oktober .....	100,9	95,2	95,8	93,3	96,0	96,6
2009 November ...	101,6	96,8	99,8	96,2	96,4	98,7
2009 Dezember ...	103,2	96,4	99,5	96,6	96,2	95,8
2010 Januar .....	95,8	95,7	97,1	94,5	96,9	94,4
2010 Februar .....	96,3	96,6	96,7	95,3	97,8	96,0
2010 März .....	97,9	96,7	96,0	96,5	96,5	97,6
2010 April .....	98,4	97,5	90,2	98,5	97,0	97,5
2010 Mai .....	98,7	97,6	98,8	99,3	96,2	97,8
2010 Juni .....	101,0	99,1	101,4	100,6	97,0	101,1
2010 Juli .....	102,2	100,3	102,7	102,1	98,4	101,3
2010 August .....	100,6	100,7	99,2	102,3	99,5	100,8
2010 September ..	100,5	102,9	101,0	102,2	103,6	102,7
2010 Oktober .....	100,3	102,5	97,9	101,2	103,7	102,4
2010 November ...	101,2	103,4	106,8	102,3	103,8	104,4
2010 Dezember ...	104,3	104,2	110,9	103,8	104,9	102,0
2011 Januar .....	101,8	105,8	109,7	103,6	108,2	103,2
2011 Februar .....	101,8	107,6	104,4	104,9	110,6	104,5
2011 März .....	102,6	108,5	102,7	106,4	110,7	107,4
2011 April .....	101,6	109,5	111,4	108,7	110,6	107,7
2011 Mai .....	102,1	109,1	113,2	108,3	110,6	106,3
2011 Juni .....	102,6	109,0	107,7	109,2	108,9	109,0
2011 Juli .....	102,7	109,5	118,7	110,4	108,0	110,8
2011 August .....	103,2	109,1	119,6	109,6	108,6	108,2
2011 September ..	103,5	109,9	109,1	110,1	109,9	109,5
2011 Oktober .....	103,0	110,0	111,0	110,2	110,0	109,3
2011 November ...	103,8	110,6	118,6	111,4	110,4	108,9
2011 Dezember ...	105,9	110,3	127,2	110,9	109,8	108,0
2012 Januar .....	105,6	113,8	114,6	114,3	113,5	113,5
2012 Februar .....	106,9	114,4	109,6	114,9	114,4	113,7
2012 März .....	106,1	114,0	113,5	115,3	113,2	113,5
2012 April .....	106,3	114,8	118,2	115,1	115,2	112,7
2012 Mai .....	106,4	114,2	123,1	113,9	114,4	113,3
2012 Juni .....	106,5	114,2	116,3	112,5	116,1	112,6
2012 Juli .....	107,4	113,9	116,8	112,6	115,4	112,6
2012 August .....	108,8	116,3	125,4	114,9	117,9	113,9
2012 September ..	107,9	116,5	122,9	116,6	117,4	113,1
2012 Oktober .....	106,6	118,3	124,3	117,9	120,7	111,7
2012 November ...	107,4	117,4	122,1	118,2	119,5	109,9
2012 Dezember ...	109,4	117,2	123,1	118,7	118,9	109,1
2013 Januar .....	105,8	117,3	128,1	117,1	119,4	110,3
2013 Februar .....	107,2	117,2	123,9	116,3	119,6	111,6
2013 März .....	106,1	117,0	120,5	116,3	118,9	112,5
2013 April .....	105,7	118,1	115,2	117,8	120,4	112,6
2013 Mai .....	105,3	117,4	116,3	119,3	118,2	111,3
2013 Juni .....	107,0	117,8	114,6	119,2	119,5	110,8
2013 Juli .....	106,9	117,3	118,0	120,2	117,4	111,4
2013 August .....	104,5	117,7	115,3	123,4	116,4	110,5

\*) Außenhandelsindizes und Außenhandelsvolumen nach EGW können über Genesis-Online abgerufen werden (Tabellen 51000-0057 jährlich, 51000-0058 monatlich bzw. Zeitreihen 51000BJ902 jährlich, 51000BM902 monatlich).

**10.6 Index der Durchschnittswerte (Jahr 2010 = 100) nach Warengruppen der Ernährungswirtschaft und der Gewerblichen Wirtschaft \*)**

**10.6.1 Ausfuhr**  
Insgesamt

Gewerbliche Wirtschaft (EGW 5-8)	Rohstoffe (EGW 5)	Halbwaren (EGW 6)	Fertigwaren (EGW 7+8)	Vorerzeugnisse (EGW 7)	Enderzeugnisse (EGW 8)	Andere nicht aufgliederbare Warenverkehre (EGW 9)	Jahr, Monat
102,7	100,1	100,8	102,9	115,4	100,8	96,5	2008 Januar
101,7	104,4	104,9	101,5	112,2	99,8	104,4	Februar
100,7	106,7	106,0	100,3	113,4	98,2	106,2	März
102,1	106,8	109,6	101,5	110,9	100,1	103,9	April
100,8	103,9	114,1	99,9	112,2	97,9	105,1	Mai
102,6	105,8	118,1	101,6	114,7	99,5	106,3	Juni
104,2	104,8	117,3	103,3	115,2	101,5	98,4	Juli
105,2	116,4	115,8	104,4	120,4	101,8	107,5	August
103,3	113,8	113,2	102,7	116,3	100,6	100,7	September
104,1	119,2	107,8	103,7	115,3	102,0	109,5	Oktober
104,5	114,3	98,4	104,8	113,8	103,6	110,6	November
108,0	121,7	87,3	109,4	113,1	108,9	105,1	Dezember
103,7	113,9	83,9	104,9	103,2	105,1	98,1	2009 Januar
103,4	103,4	82,7	104,9	105,5	104,8	94,1	Februar
103,9	100,4	81,0	105,6	106,8	105,5	97,1	März
102,6	92,2	79,7	104,6	107,7	104,1	85,1	April
101,4	91,0	81,2	103,1	97,0	104,2	88,7	Mai
100,7	89,1	86,2	101,9	96,2	102,9	92,3	Juni
103,1	87,8	83,9	104,7	95,1	106,4	89,1	Juli
102,1	80,5	85,7	103,7	92,6	105,8	93,7	August
100,7	84,7	84,6	102,0	96,4	102,9	96,6	September
101,2	85,0	87,1	102,4	96,0	103,5	100,7	Oktober
102,0	87,0	87,6	103,1	98,7	103,8	100,4	November
103,6	85,3	87,0	105,1	95,7	106,5	105,1	Dezember
95,7	93,0	90,8	96,1	93,8	96,5	101,7	2010 Januar
96,2	95,2	92,1	96,5	95,1	96,7	103,5	Februar
98,1	96,8	95,0	98,3	96,0	98,7	93,2	März
98,6	97,1	99,1	98,6	99,0	98,5	94,0	April
98,9	96,9	102,8	98,6	98,9	98,6	96,0	Mai
101,1	98,2	103,2	101,0	100,2	101,1	101,2	Juni
102,4	102,1	99,7	102,6	102,1	102,6	100,9	Juli
100,6	101,7	99,1	100,7	101,4	100,6	98,8	August
100,4	102,7	101,0	100,3	102,7	100,0	97,4	September
100,2	103,6	101,1	100,1	102,4	99,8	97,8	Oktober
100,9	105,1	105,2	100,6	103,5	100,2	108,4	November
104,2	109,3	108,7	103,8	102,9	103,9	112,8	Dezember
101,4	111,1	111,1	100,6	105,9	99,7	108,3	2011 Januar
101,5	113,6	112,7	100,6	106,9	99,5	101,6	Februar
102,2	112,6	115,6	101,2	108,0	100,1	111,0	März
101,3	113,7	115,8	100,3	108,3	99,0	96,5	April
101,5	115,9	119,1	100,3	109,1	99,0	110,9	Mai
102,2	116,4	114,5	101,3	109,0	100,1	103,9	Juni
102,3	118,2	117,6	101,2	108,0	100,2	103,1	Juli
102,7	117,7	119,4	101,5	105,8	100,7	112,2	August
103,2	119,3	122,2	101,8	108,8	100,8	100,7	September
102,7	120,6	118,9	101,4	109,7	100,3	100,9	Oktober
103,5	116,6	117,6	102,5	107,2	101,8	99,4	November
105,6	119,0	118,0	104,6	106,3	104,4	104,6	Dezember
104,8	122,0	142,2	102,6	108,2	101,6	117,3	2012 Januar
106,4	122,6	138,1	104,4	109,0	103,7	109,3	Februar
105,7	122,7	140,0	103,5	106,2	103,1	104,9	März
106,0	115,4	144,5	103,8	108,4	103,1	102,4	April
105,9	119,2	140,4	103,9	109,5	103,0	108,1	Mai
106,1	118,5	133,9	104,4	110,2	103,5	107,3	Juni
107,0	114,2	137,4	105,4	108,0	105,0	106,9	Juli
108,3	118,2	143,4	106,2	109,5	105,6	110,2	August
107,5	116,3	142,0	105,5	108,9	105,0	105,6	September
105,9	119,2	138,7	103,9	108,3	103,3	106,9	Oktober
106,8	121,5	138,9	105,0	106,6	104,7	107,3	November
108,9	122,7	142,7	106,6	105,5	106,8	108,8	Dezember
105,0	124,2	138,0	102,9	110,4	101,7	109,3	2013 Januar
106,6	121,0	136,7	104,7	105,9	104,5	107,5	Februar
105,7	122,3	134,5	103,8	106,4	103,5	102,5	März
105,2	120,9	131,5	103,6	106,6	103,1	104,1	April
105,0	119,5	132,2	103,4	104,4	103,2	97,9	Mai
106,5	119,5	132,6	105,0	105,3	104,9	105,5	Juni
106,8	116,5	132,7	105,3	104,5	105,4	98,8	Juli
106,5	116,2	135,5	104,8	104,4	104,8	66,3	August

\*) Außenhandelsindizes und Außenhandelsvolumen nach EGW können über Genesis-Online abgerufen werden  
(Tabellen 51000-0057 jährlich, 51000-0058 monatlich bzw. Zeitreihen 51000BJ902 jährlich, 51000BM902 monatlich).

**10.6 Index der Durchschnittswerte (Jahr 2010 = 100) nach Warengruppen der Ernährungswirtschaft und der Gewerblichen Wirtschaft \*)**

**10.6.2 Einfuhr  
Insgesamt**

Jahr, Monat	Insgesamt (EGW 1-9)	Ernährungs- wirtschaft (EGW 1-4)	Lebende Tiere (EGW 1)	Nahrungsmittel tierischen Ursprungs (EGW 2)	Nahrungsmittel pflanzlichen Ursprungs (EGW 3)	Genussmittel (EGW 4)
2008 Januar .....	100,9	99,0	84,8	99,6	97,2	109,5
2008 Februar .....	103,1	100,1	88,6	99,7	99,5	106,8
2008 März .....	102,3	101,6	93,2	100,3	100,5	113,0
2008 April .....	103,5	102,1	97,4	100,0	101,4	110,5
2008 Mai .....	102,6	101,5	99,9	98,3	102,0	106,6
2008 Juni .....	106,8	103,0	106,8	102,4	102,4	105,7
2008 Juli .....	107,1	103,7	107,0	103,0	102,6	110,3
2008 August .....	107,0	103,1	114,6	101,7	103,1	103,5
2008 September ..	107,2	103,5	112,6	102,9	102,0	109,7
2008 Oktober .....	106,2	102,4	108,6	102,5	100,5	109,3
2008 November ...	107,1	104,5	104,6	105,1	102,2	113,4
2008 Dezember ...	106,7	102,6	99,9	102,9	100,7	110,4
2009 Januar .....	100,6	98,9	101,8	97,8	99,3	99,2
2009 Februar .....	101,2	99,4	102,0	97,0	98,9	105,6
2009 März .....	101,5	98,4	104,4	97,2	97,9	102,1
2009 April .....	97,6	97,9	101,5	96,0	97,9	101,0
2009 Mai .....	98,2	97,6	105,5	95,3	97,2	102,4
2009 Juni .....	97,7	95,8	105,5	95,1	95,1	98,7
2009 Juli .....	98,6	95,7	108,1	94,2	94,6	100,9
2009 August .....	97,0	94,2	105,1	94,5	92,1	101,8
2009 September ..	97,2	94,4	100,0	92,3	93,3	101,6
2009 Oktober .....	96,5	93,6	91,8	93,9	92,6	97,0
2009 November ...	96,5	95,5	94,0	95,1	93,1	105,7
2009 Dezember ...	98,7	95,9	91,6	97,3	95,1	97,2
2010 Januar .....	92,8	94,9	96,8	94,9	95,9	90,7
2010 Februar .....	96,7	97,0	102,1	95,2	98,3	93,6
2010 März .....	96,1	98,3	102,0	97,1	99,7	94,1
2010 April .....	98,3	99,0	96,8	97,3	100,4	96,3
2010 Mai .....	100,5	99,1	101,8	98,7	100,0	95,4
2010 Juni .....	100,8	100,1	107,4	101,5	99,2	99,7
2010 Juli .....	103,1	99,9	101,3	100,4	99,5	100,3
2010 August .....	100,8	99,7	101,6	100,6	98,7	102,0
2010 September ..	101,8	101,3	94,6	102,2	99,8	106,2
2010 Oktober .....	101,1	101,7	94,0	102,0	100,8	105,8
2010 November ...	102,5	102,9	103,2	102,8	102,3	105,4
2010 Dezember ...	103,6	105,2	100,0	105,3	104,9	106,9
2011 Januar .....	104,0	106,3	96,4	100,8	107,5	112,4
2011 Februar .....	105,2	109,6	102,7	105,2	110,5	114,6
2011 März .....	104,9	109,9	107,0	106,7	109,8	116,5
2011 April .....	106,4	109,5	109,9	107,6	108,6	116,9
2011 Mai .....	104,8	109,5	111,8	106,9	108,4	117,9
2011 Juni .....	106,5	108,7	107,4	108,0	106,5	118,5
2011 Juli .....	106,4	109,2	108,7	107,6	107,4	118,5
2011 August .....	107,4	108,2	102,6	108,0	105,9	117,8
2011 September ..	107,0	108,3	108,1	108,9	105,5	118,0
2011 Oktober .....	109,1	109,2	102,6	109,9	106,8	117,9
2011 November ...	108,0	109,7	109,4	111,0	107,1	116,4
2011 Dezember ...	109,6	110,0	112,5	111,0	107,3	117,6
2012 Januar .....	110,4	112,1	111,9	111,9	109,9	121,2
2012 Februar .....	110,5	111,8	110,0	114,0	109,8	116,5
2012 März .....	111,9	112,9	118,3	113,1	110,7	120,5
2012 April .....	110,5	113,1	118,5	112,5	111,3	120,5
2012 Mai .....	110,2	112,6	116,8	112,0	111,3	118,8
2012 Juni .....	110,9	113,3	115,7	109,2	114,0	117,1
2012 Juli .....	112,1	112,2	110,7	109,3	112,1	117,2
2012 August .....	113,1	114,0	118,8	112,6	112,5	120,9
2012 September ..	113,4	114,6	128,0	112,8	113,6	120,2
2012 Oktober .....	112,0	114,3	124,6	114,0	113,8	115,5
2012 November ...	115,6	116,3	122,3	114,2	116,6	118,2
2012 Dezember ...	114,9	116,5	122,8	114,6	117,2	116,2
2013 Januar .....	110,6	114,1	120,2	111,2	115,7	112,1
2013 Februar .....	109,0	114,5	122,8	112,4	114,9	115,1
2013 März .....	111,2	114,9	122,1	112,9	115,3	115,2
2013 April .....	112,2	114,5	119,7	111,7	114,8	116,7
2013 Mai .....	108,3	114,6	113,7	113,9	115,5	112,2
2013 Juni .....	109,0	115,0	119,8	112,5	116,0	114,8
2013 Juli .....	109,1	113,6	118,7	114,1	114,1	110,7
2013 August .....	109,7	112,5	123,0	116,5	110,6	111,4

\*) Außenhandelsindizes und Außenhandelsvolumen nach EGW können über Genesis-Online abgerufen werden (Tabellen 51000-0057 jährlich, 51000-0058 monatlich bzw. Zeitreihen 51000BJ902 jährlich, 51000BM902 monatlich).



**10.6 Index der Durchschnittswerte (Jahr 2010 = 100) nach Warengruppen der Ernährungswirtschaft und der Gewerblichen Wirtschaft \*)**

10.6.2 Einfuhr  
Insgesamt

Gewerbliche Wirtschaft (EGW 5-8)	Rohstoffe (EGW 5)	Halbwaren (EGW 6)	Fertigwaren (EGW 7+8)	Vorerzeugnisse (EGW 7)	Enderzeugnisse (EGW 8)	Andere nicht aufgliederbare Warenverkehre (EGW 9)	Jahr, Monat
101,1	103,1	102,4	100,5	111,5	98,6	99,0	2008 Januar
103,4	106,9	102,4	103,0	113,8	101,1	99,9	Februar
103,3	106,9	103,6	102,6	110,3	101,1	79,6	März
103,8	113,2	106,2	102,0	112,3	100,2	98,6	April
102,6	115,3	109,3	99,8	112,0	97,5	102,8	Mai
107,1	124,8	111,2	104,0	116,9	101,4	105,4	Juni
107,5	128,4	116,4	103,0	115,4	100,7	104,6	Juli
107,9	134,7	114,1	102,8	116,5	100,2	95,4	August
107,8	127,2	113,0	104,2	120,2	101,4	99,6	September
106,9	122,0	108,3	104,5	116,1	102,5	99,2	Oktober
107,4	112,3	100,6	107,5	113,4	106,5	104,9	November
107,2	103,6	87,3	110,7	112,3	110,5	106,2	Dezember
100,9	89,6	80,4	105,9	103,9	106,3	95,9	2009 Januar
101,4	87,4	78,0	107,4	101,8	108,4	100,1	Februar
100,9	87,9	76,7	106,6	98,3	108,0	130,4	März
97,5	80,2	75,5	103,5	100,0	104,0	97,6	April
98,1	79,4	73,8	104,9	97,3	106,4	103,3	Mai
97,8	82,0	76,8	103,3	95,6	104,7	101,4	Juni
98,9	87,2	77,6	103,7	96,2	105,1	97,5	Juli
97,5	82,6	79,0	103,2	96,6	104,4	92,0	August
97,3	84,6	80,9	101,7	96,9	102,5	102,6	September
97,1	83,2	81,8	101,4	96,2	102,3	89,5	Oktober
96,5	83,0	81,6	100,6	93,8	101,9	98,0	November
99,4	87,2	85,3	103,7	96,3	105,1	89,9	Dezember
92,7	88,4	83,2	94,7	93,2	94,9	91,7	2010 Januar
96,6	91,6	91,1	98,1	93,8	98,9	98,5	Februar
95,8	91,8	93,9	96,5	94,4	96,9	102,2	März
98,3	95,5	98,8	98,7	96,2	99,2	96,6	April
100,7	101,6	106,0	99,9	99,2	100,0	98,6	Mai
100,8	101,0	105,5	100,2	99,4	100,3	102,8	Juni
103,5	105,0	100,6	103,7	101,4	104,1	99,4	Juli
101,1	103,7	98,2	101,2	100,6	101,3	94,1	August
101,8	104,8	102,5	101,3	101,7	101,3	105,1	September
101,2	105,3	100,9	100,6	104,6	100,0	98,8	Oktober
102,2	108,3	105,9	100,9	105,5	100,1	112,1	November
103,8	111,5	110,6	101,7	103,8	101,3	95,9	Dezember
104,0	117,6	112,6	100,8	106,1	99,8	96,0	2011 Januar
104,8	121,7	118,7	100,6	108,2	99,2	105,7	Februar
104,4	125,0	116,2	100,4	108,4	99,0	105,2	März
106,2	130,8	120,9	100,6	105,5	99,7	102,8	April
104,0	130,7	118,9	99,0	108,7	97,3	117,3	Mai
106,3	130,8	120,0	101,8	110,9	100,1	104,9	Juni
106,3	130,8	119,5	100,9	112,0	98,9	101,5	Juli
107,4	133,7	122,8	102,0	114,7	99,8	103,4	August
106,9	131,6	121,1	102,2	113,4	100,3	107,8	September
109,3	132,6	119,2	105,0	115,9	103,2	101,7	Oktober
107,8	135,0	118,7	102,7	111,5	101,3	109,7	November
109,7	136,9	117,7	104,5	112,6	103,2	105,6	Dezember
110,9	139,4	140,1	103,7	106,7	103,2	98,9	2012 Januar
110,5	140,7	146,4	102,4	111,1	100,9	109,4	Februar
111,9	145,4	145,5	103,2	116,6	100,9	109,8	März
110,0	144,1	141,2	102,0	110,3	100,5	114,6	April
110,2	144,2	141,4	102,4	109,4	101,1	106,3	Mai
110,1	138,3	145,6	102,7	108,1	101,7	119,9	Juni
112,8	131,9	149,3	106,2	108,9	105,7	104,9	Juli
113,3	137,6	142,8	106,8	110,2	106,2	110,4	August
113,2	141,9	138,4	106,4	117,2	104,5	114,5	September
112,1	142,6	147,3	103,8	109,8	102,8	107,7	Oktober
115,5	138,0	154,6	108,4	124,8	105,7	115,6	November
116,1	139,1	152,2	107,7	112,0	107,0	101,9	Dezember
110,7	137,0	140,4	103,8	108,4	103,0	106,2	2013 Januar
108,6	137,7	136,9	101,1	107,6	100,0	108,3	Februar
112,0	135,6	142,7	105,6	109,7	104,8	100,4	März
112,3	135,9	155,6	104,8	109,7	103,9	109,6	April
108,5	130,1	151,5	101,2	109,2	99,8	101,0	Mai
108,9	130,8	147,7	101,7	105,9	101,0	104,9	Juni
108,5	129,3	140,3	102,5	106,8	101,7	111,1	Juli
110,1	131,8	143,0	103,0	106,0	102,5	102,7	August

\*) Außenhandelsindizes und Außenhandelsvolumen nach EGW können über Genesis-Online abgerufen werden  
(Tabellen 51000-0057 jährlich, 51000-0058 monatlich bzw. Zeitreihen 51000BJ902 jährlich, 51000BM902 monatlich).

**10.7 Terms of Trade (Jahr 2010 = 100) nach Warengruppen der Ernährungswirtschaft  
und der Gewerblichen Wirtschaft \*)**

Insgesamt

Jahr, Monat	Insgesamt (EGW 1-9)	Ernährungs- wirtschaft (EGW 1-4)	lebende Tiere (EGW 1)	Nahrungsmittel tierischen Ursprungs (EGW 2)	Nahrungsmittel pflanzlichen Ursprungs (EGW 3)	Genussmittel (EGW 4)
2008 Januar .....	101,7	103,8	118,2	105,6	105,2	90,6
Februar .....	98,7	103,3	109,7	104,7	103,8	95,5
März .....	98,6	102,3	102,9	105,1	103,9	88,7
April .....	98,7	102,5	103,0	102,5	106,4	91,0
Mai .....	98,5	102,7	100,2	104,2	104,4	95,7
Juni .....	96,3	101,6	96,6	103,1	102,9	95,7
Juli .....	97,3	101,4	99,2	102,4	102,8	93,7
August .....	98,3	101,2	89,1	105,2	100,3	97,9
September ..	96,5	102,1	91,3	104,9	102,5	95,3
Oktober .....	98,2	102,3	95,8	102,9	104,9	93,2
November ...	97,6	98,3	100,2	98,7	100,4	89,1
Dezember ...	100,7	99,0	106,6	99,9	101,3	88,1
2009 Januar .....	102,7	101,3	102,6	99,7	102,8	101,1
Februar .....	101,8	100,7	104,4	99,0	104,8	92,4
März .....	101,9	100,5	102,0	96,8	103,8	97,6
April .....	104,4	100,4	100,1	97,7	102,7	100,7
Mai .....	102,6	99,6	99,3	99,6	102,3	93,4
Juni .....	102,8	102,0	98,9	99,5	104,2	100,4
Juli .....	103,9	101,4	97,5	101,2	103,1	97,0
August .....	104,6	101,6	93,6	99,7	104,5	95,3
September ..	103,2	102,2	101,8	103,1	103,3	96,9
Oktober .....	104,6	101,7	104,4	99,4	103,7	99,6
November ...	105,3	101,4	106,2	101,2	103,5	93,4
Dezember ...	104,6	100,5	108,6	99,3	101,2	98,6
2010 Januar .....	103,2	100,8	100,3	99,6	101,0	104,1
Februar .....	99,6	99,6	94,7	100,1	99,5	102,6
März .....	101,9	98,4	94,1	99,4	96,8	103,7
April .....	100,1	98,5	93,2	101,2	96,6	101,2
Mai .....	98,2	98,5	97,1	100,6	96,2	102,5
Juni .....	100,2	99,0	94,4	99,1	97,8	101,4
Juli .....	99,1	100,4	101,4	101,7	98,9	101,0
August .....	99,8	101,0	97,6	101,7	100,8	98,8
September ..	98,7	101,6	106,8	100,0	103,8	96,7
Oktober .....	99,2	100,8	104,1	99,2	102,9	96,8
November ...	98,7	100,5	103,5	99,5	101,5	99,1
Dezember ...	100,7	99,0	110,9	98,6	100,0	95,4
2011 Januar .....	97,9	99,5	113,8	102,8	100,7	91,8
Februar .....	96,8	98,2	101,7	99,7	100,1	91,2
März .....	97,8	98,7	96,0	99,7	100,8	92,2
April .....	95,5	100,0	101,4	101,0	101,8	92,1
Mai .....	97,4	99,6	101,3	101,3	102,0	90,2
Juni .....	96,3	100,3	100,3	101,1	102,3	92,0
Juli .....	96,5	100,3	109,2	102,6	100,6	93,5
August .....	96,1	100,8	116,6	101,5	102,5	91,9
September ..	96,7	101,5	100,9	101,1	104,2	92,8
Oktober .....	94,4	100,7	108,2	100,3	103,0	92,7
November ...	96,1	100,8	108,4	100,4	103,1	93,6
Dezember ...	96,6	100,3	113,1	99,9	102,3	91,8
2012 Januar .....	95,7	101,5	102,4	102,1	103,3	93,6
Februar .....	96,7	102,3	99,6	100,8	104,2	97,6
März .....	94,8	101,0	95,9	101,9	102,3	94,2
April .....	96,2	101,5	99,7	102,3	103,5	93,5
Mai .....	96,6	101,4	105,4	101,7	102,8	95,4
Juni .....	96,0	100,8	100,5	103,0	101,8	96,2
Juli .....	95,8	101,5	105,5	103,0	102,9	96,1
August .....	96,2	102,0	105,6	102,0	104,8	94,2
September ..	95,1	101,7	96,0	103,4	103,3	94,1
Oktober .....	95,2	103,5	99,8	103,4	106,1	96,7
November ...	92,9	100,9	99,8	103,5	102,5	93,0
Dezember ...	95,2	100,6	100,2	103,6	101,5	93,9
2013 Januar .....	95,7	102,8	106,6	105,3	103,2	98,4
Februar .....	98,3	102,4	100,9	103,5	104,1	97,0
März .....	95,4	101,8	98,7	103,0	103,1	97,7
April .....	94,2	103,1	96,2	105,5	104,9	96,5
Mai .....	97,2	102,4	102,3	104,7	102,3	99,2
Juni .....	98,2	102,4	95,7	106,0	103,0	96,5
Juli .....	98,0	103,3	99,4	105,3	102,9	100,6
August .....	95,3	104,6	93,7	105,9	105,2	99,2

\*) Die Terms of Trade können über Genesis-Online abgerufen werden (Tabellen 51000-0057 jährlich, 51000-0058 monatlich bzw. Zeitreihen 51000BJ902 jährlich, 51000BM902 monatlich).

10.7 Terms of Trade (Jahr 2010 = 100) nach Warengruppen der Ernährungswirtschaft  
und der Gewerblichen Wirtschaft <sup>\*)</sup>

Insgesamt

Gewerbliche Wirtschaft (EGW 5-8)	Rohstoffe (EGW 5)	Halbwaren (EGW 6)	Fertigwaren (EGW 7+8)	Vorerzeugnisse (EGW 7)	Enderzeugnisse (EGW 8)	Andere nicht aufgliederbare Warenverkehre (EGW 9)	Jahr, Monat
101,6	97,1	98,4	102,4	103,5	102,2	97,5	2008 Januar
98,4	97,7	102,4	98,5	98,6	98,7	104,5	Februar
97,5	99,8	102,3	97,8	102,8	97,1	133,4	März
98,4	94,3	103,2	99,5	98,8	99,9	105,4	April
98,2	90,1	104,4	100,1	100,2	100,4	102,2	Mai
95,8	84,8	106,2	97,7	98,1	98,1	100,9	Juni
96,9	81,6	100,8	100,3	99,8	100,8	94,1	Juli
97,5	86,4	101,5	101,6	103,3	101,6	112,7	August
95,8	89,5	100,2	98,6	96,8	99,2	101,1	September
97,4	97,7	99,5	99,2	99,3	99,5	110,4	Oktober
97,3	101,8	97,8	97,5	100,4	97,3	105,4	November
100,7	117,5	100,0	98,8	100,7	98,6	99,0	Dezember
102,8	127,1	104,4	99,1	99,3	98,9	102,3	2009 Januar
102,0	118,3	106,0	97,7	103,6	96,7	94,0	Februar
103,0	114,2	105,6	99,1	108,6	97,7	74,5	März
105,2	115,0	105,6	101,1	107,7	100,1	87,2	April
103,4	114,6	110,0	98,3	99,7	97,9	85,9	Mai
103,0	108,7	112,2	98,6	100,6	98,3	91,0	Juni
104,2	100,7	108,1	101,0	98,9	101,2	91,4	Juli
104,7	97,5	108,5	100,5	95,9	101,3	101,8	August
103,5	100,1	104,6	100,3	99,5	100,4	94,2	September
104,2	102,2	106,5	101,0	99,8	101,2	112,5	Oktober
105,7	104,8	107,4	102,5	105,2	101,9	102,4	November
104,2	97,8	102,0	101,4	99,4	101,3	116,9	Dezember
103,2	105,2	109,1	101,5	100,6	101,7	110,9	2010 Januar
99,6	103,9	101,1	98,4	101,4	97,8	105,1	Februar
102,4	105,4	101,2	101,9	101,7	101,9	91,2	März
100,3	101,7	100,3	99,9	102,9	99,3	97,3	April
98,2	95,4	97,0	98,7	99,7	98,6	97,4	Mai
100,3	97,2	97,8	100,8	100,8	100,8	98,4	Juni
98,9	97,2	99,1	98,9	100,7	98,6	101,5	Juli
99,5	98,1	100,9	99,5	100,8	99,3	105,0	August
98,6	98,0	98,5	99,0	101,0	98,7	92,7	September
99,0	98,4	100,2	99,5	97,9	99,8	99,0	Oktober
98,7	97,0	99,3	99,7	98,1	100,1	96,7	November
100,4	98,0	98,3	102,1	99,1	102,6	117,6	Dezember
97,5	94,5	98,7	99,8	99,8	99,9	112,8	2011 Januar
96,9	93,3	94,9	100,0	98,8	100,3	96,1	Februar
97,9	90,1	99,5	100,8	99,6	101,1	105,5	März
95,4	86,9	95,8	99,7	102,7	99,3	93,9	April
97,6	88,7	100,2	101,3	100,4	101,7	94,5	Mai
96,1	89,0	95,4	99,5	98,3	100,0	99,0	Juni
96,2	90,4	98,4	100,3	96,4	101,3	101,6	Juli
95,6	88,0	97,2	99,5	92,2	100,9	108,5	August
96,5	90,7	100,9	99,6	95,9	100,5	93,4	September
94,0	91,0	99,7	96,6	94,7	97,2	99,2	Oktober
96,0	86,4	99,1	99,8	96,1	100,5	90,6	November
96,3	86,9	100,3	100,1	94,4	101,2	99,1	Dezember
94,5	87,5	101,5	98,9	101,4	98,4	118,6	2012 Januar
96,3	87,1	94,3	102,0	98,1	102,8	99,9	Februar
94,5	84,4	96,2	100,3	91,1	102,2	95,5	März
96,4	80,1	102,3	101,8	98,3	102,6	89,4	April
96,1	82,7	99,3	101,5	100,1	101,9	101,7	Mai
96,4	85,7	92,0	101,7	101,9	101,8	89,5	Juni
94,9	86,6	92,0	99,2	99,2	99,3	101,9	Juli
95,6	85,9	100,4	99,4	99,4	99,4	99,8	August
95,0	82,0	102,6	99,2	92,9	100,5	92,2	September
94,5	83,6	94,2	100,1	98,6	100,5	99,3	Oktober
92,5	88,0	89,8	96,9	85,4	99,1	92,8	November
93,8	88,2	93,8	99,0	94,2	99,8	106,8	Dezember
94,9	90,7	98,3	99,1	101,8	98,7	102,9	2013 Januar
98,2	87,9	99,9	103,6	98,4	104,5	99,3	Februar
94,4	90,2	94,3	98,3	97,0	98,8	102,1	März
93,7	89,0	84,5	98,9	97,2	99,2	95,0	April
96,8	91,9	87,3	102,2	95,6	103,4	96,9	Mai
97,8	91,4	89,8	103,2	99,4	103,9	100,6	Juni
98,4	90,1	94,6	102,7	97,8	103,6	88,9	Juli
96,7	88,2	94,8	101,7	98,5	102,2	64,6	August

\*) Die Terms of Trade können über Genesis-Online abgerufen werden (Tabellen 51000-0057 jährlich, 51000-0058 monatlich bzw. Zeitreihen 51000BJ902 jährlich, 51000BM902 monatlich).

10.8 Index der tatsächlichen Werte (Jahr 2010 = 100) nach Teilen des Internationalen Warenverzeichnisses für den Außenhandel (SITC - Rev. 4)

10.8.1 Ausfuhr

Insgesamt

Jahr, Monat	SITC - Teil										
	Insgesamt	0 Nahrungsmittel und lebende Tiere	1 Getränke und Tabak	2 Rohstoffe	3 Mineral. Brennstoffe, Schmiermittel	4 Tierische und pflanzliche Öle, Fette und Wachse	5 Chemische Erzeugnisse	6 Bearbeitete Waren nach Beschaffenheit gegliedert	7 Maschinenbau- und elektrotechn. Erzeugnisse, Fahrzeuge	8 Verschiedene Fertigwaren	9 Andere Waren
2008 Januar .....	112,5	94,2	95,5	103,5	147,2	106,7	155,4	118,0	106,9	102,2	72,2
2008 Februar .....	113,1	91,2	90,4	102,6	125,5	92,8	148,1	113,8	111,4	101,3	87,0
2008 März .....	112,1	88,8	95,7	109,3	153,5	109,0	144,7	115,0	108,6	101,2	84,2
2008 April .....	119,8	98,0	101,6	110,6	147,3	130,1	150,6	125,0	118,9	102,5	80,5
2008 Mai .....	108,0	99,2	107,1	119,9	135,7	108,3	138,5	116,7	104,3	87,4	73,7
2008 Juni .....	118,0	99,7	119,7	119,6	166,1	125,4	156,3	121,6	113,7	101,4	79,3
2008 Juli .....	116,1	96,2	118,2	109,1	158,0	116,4	158,2	118,9	110,1	104,9	90,3
2008 August .....	101,4	96,4	107,0	94,9	123,5	108,2	143,7	108,2	92,3	98,0	68,3
2008 September ...	116,5	102,8	110,5	100,2	124,8	122,2	151,8	120,9	112,7	108,5	84,3
2008 Oktober .....	120,1	113,5	105,8	99,3	132,9	116,1	156,1	121,1	115,1	115,2	101,3
2008 November ....	103,0	96,8	95,5	70,4	122,7	91,2	132,9	99,8	99,6	100,4	90,8
2008 Dezember ....	90,4	94,9	86,0	58,3	110,5	112,4	109,8	80,4	89,2	90,3	84,1
2009 Januar .....	84,9	91,3	97,8	59,2	105,6	90,5	113,7	84,3	78,0	86,7	70,8
2009 Februar .....	85,4	88,0	83,6	61,1	92,0	91,8	117,6	81,8	79,1	89,3	71,7
2009 März .....	93,6	93,7	93,6	71,2	85,6	92,0	130,8	87,0	88,6	93,6	79,7
2009 April .....	86,2	90,8	94,2	73,3	80,6	68,4	124,1	83,8	79,1	84,6	74,4
2009 Mai .....	81,2	90,2	99,3	70,9	74,7	86,0	112,5	79,9	76,0	74,9	65,5
2009 Juni .....	89,3	91,6	102,1	70,7	88,6	92,6	121,7	85,1	85,0	82,5	82,3
2009 Juli .....	94,4	97,6	112,6	73,9	90,1	76,9	132,2	90,6	87,8	93,0	85,5
2009 August .....	80,2	91,4	101,2	67,7	86,2	82,4	110,7	78,6	71,8	83,8	75,1
2009 September ...	94,9	94,4	95,1	76,6	81,7	82,1	125,8	91,5	89,2	98,1	95,6
2009 Oktober .....	96,6	97,8	96,2	82,4	80,7	78,8	129,9	93,5	90,1	100,8	92,5
2009 November ....	96,7	93,1	96,6	76,2	82,7	77,1	127,3	89,9	93,5	96,9	90,5
2009 Dezember ....	90,4	95,0	91,6	68,4	90,9	88,3	112,4	78,6	88,4	91,0	95,5
2010 Januar .....	80,3	86,4	78,4	73,4	90,0	86,9	88,9	82,3	75,8	84,2	71,2
2010 Februar .....	88,4	88,7	84,6	89,6	92,1	77,6	91,1	86,8	87,2	92,0	84,8
2010 März .....	108,0	104,5	99,1	110,5	103,6	103,2	108,3	107,6	109,0	107,4	101,4
2010 April .....	94,9	92,1	98,0	102,5	99,5	88,8	98,2	97,1	94,8	88,6	84,0
2010 Mai .....	96,5	94,9	109,1	106,0	98,6	94,1	99,1	100,5	96,0	88,6	89,3
2010 Juni .....	107,9	100,8	111,7	111,8	93,9	102,8	106,1	111,0	109,6	100,0	121,2
2010 Juli .....	102,6	97,6	114,6	99,4	93,2	96,2	104,4	102,5	103,7	100,8	95,7
2010 August .....	94,2	99,0	110,5	90,1	90,4	103,7	99,9	96,1	90,4	99,4	90,6
2010 September ...	108,7	107,5	96,5	107,9	93,0	112,0	104,3	108,2	111,2	112,1	98,4
2010 Oktober .....	108,5	112,3	104,4	107,1	106,6	120,6	102,4	108,3	109,9	111,7	105,1
2010 November ....	110,5	109,5	101,2	107,9	112,1	116,8	100,3	107,1	113,7	111,9	129,6
2010 Dezember ....	102,5	107,5	92,3	95,8	130,8	98,0	96,9	92,7	104,2	103,4	128,7
2011 Januar .....	100,5	102,4	90,2	104,1	137,9	121,0	103,9	105,0	97,3	99,3	89,3
2011 Februar .....	107,1	104,4	92,0	124,8	126,6	140,0	107,5	111,7	105,5	106,8	89,0
2011 März .....	124,6	117,9	111,4	136,4	144,5	152,4	119,7	127,6	125,7	122,2	118,8
2011 April .....	107,1	110,3	105,5	120,4	113,2	135,0	106,3	113,7	106,7	99,7	93,3
2011 Mai .....	116,6	108,0	124,7	122,9	128,9	128,0	113,6	122,8	118,3	106,6	111,2
2011 Juni .....	111,2	113,3	115,1	118,5	123,1	141,9	110,0	117,2	111,0	103,1	103,7
2011 Juli .....	108,4	102,1	112,4	110,6	129,4	133,6	104,1	112,4	109,0	105,8	101,1
2011 August .....	108,0	110,5	117,2	110,0	109,6	137,2	106,9	114,4	105,4	110,1	109,8
2011 September ...	120,3	122,4	114,3	119,8	129,9	136,5	112,4	120,9	120,9	121,9	137,0
2011 Oktober .....	112,8	115,7	114,0	112,2	139,6	149,3	104,2	113,4	113,4	114,2	118,6
2011 November ....	119,2	116,8	115,3	117,0	137,3	154,2	108,3	113,6	123,2	120,7	126,2
2011 Dezember ....	107,4	112,0	102,4	98,6	153,1	129,5	97,3	97,8	111,9	104,9	109,8
2012 Januar .....	109,9	108,0	100,5	109,8	242,9	131,6	112,3	107,8	105,5	107,1	135,9
2012 Februar .....	116,9	112,6	109,6	118,7	244,5	169,6	108,4	112,1	117,1	113,9	139,1
2012 März .....	126,6	118,2	111,0	124,5	278,0	162,8	119,2	121,5	126,0	122,7	163,4
2012 April .....	111,3	104,1	109,3	112,2	239,3	145,8	106,1	107,5	109,7	103,5	164,2
2012 Mai .....	118,5	117,8	116,0	113,2	229,0	174,5	113,7	115,9	117,1	107,5	173,8
2012 Juni .....	121,3	114,2	121,8	108,4	212,5	173,4	113,1	114,8	121,0	110,8	215,6
2012 Juli .....	119,7	111,0	121,3	103,4	219,6	179,8	112,0	110,0	119,3	111,1	223,2
2012 August .....	115,5	116,7	117,8	99,5	277,9	183,5	111,7	108,6	109,3	111,3	219,7
2012 September ...	117,1	114,5	109,1	100,4	250,5	197,2	110,9	106,5	113,3	114,2	230,5
2012 Oktober .....	126,2	136,0	116,4	105,9	274,9	185,4	117,1	118,0	120,9	123,9	244,7
2012 November ....	120,1	125,9	113,9	98,5	238,8	183,0	110,7	108,7	117,7	117,1	230,4
2012 Dezember ....	101,1	111,1	98,6	88,2	264,0	141,1	91,6	84,3	99,2	96,9	199,6
2013 Januar .....	113,0	122,8	98,2	96,1	253,6	156,4	118,4	107,7	103,6	107,3	225,3
2013 Februar .....	113,3	111,5	99,8	97,3	269,7	129,6	110,4	103,9	108,7	108,0	218,4
2013 März .....	120,6	121,5	107,3	110,3	287,1	157,7	113,5	109,2	116,8	115,3	232,2
2013 April .....	120,3	115,1	108,3	103,5	254,4	156,8	115,6	111,0	117,7	110,2	232,7
2013 Mai .....	113,3	120,1	112,1	99,4	251,1	166,3	110,2	107,5	108,1	104,3	214,3
2013 Juni .....	118,4	117,3	114,5	97,8	253,9	191,2	109,4	110,3	116,8	108,9	224,4
2013 Juli .....	119,1	118,8	119,2	96,7	252,5	179,0	115,2	108,4	115,3	115,5	222,9
2013 August .....	108,6	120,2	110,4	88,1	272,6	145,9	105,2	98,5	102,9	110,0	189,9

\*) Außenhandelsindizes und Außenhandelsvolumen nach SITC können über Genesis-Online abgerufen werden (Tabelle 51000-0056 monatlich bzw. Zeitreihe 51000BM904 monatlich)

10.8 Index der tatsächlichen Werte (Jahr 2010 = 100) nach Teilen des Internationalen Warenverzeichnisses für den Außenhandel (SITC - Rev. 4)

10.8.2 Einfuhr

Insgesamt

Jahr, Monat	SITC - Teil										
	Insgesamt	0 Nahrungsmittel und lebende Tiere	1 Getränke und Tabak	2 Rohstoffe	3 Mineral. Brennstoffe, Schmiermittel	4 Tierische und pflanzliche Öle, Fette und Wachse	5 Chemische Erzeugnisse	6 Bearbeitete Waren nach Beschaffenheit gegliedert	7 Maschinenbau- und elektrotechn. Erzeugnisse, Fahrzeuge	8 Verschiedene Fertigwaren	9 Andere Waren
2008 Januar .....	105,2	100,4	118,2	96,2	117,6	95,0	132,7	113,4	98,5	99,7	69,7
2008 Februar .....	105,7	94,6	107,6	90,5	115,1	98,5	142,5	112,6	99,3	99,7	75,2
2008 März .....	104,8	95,9	106,7	97,3	111,0	109,1	134,3	116,9	99,8	92,8	77,7
2008 April .....	110,7	100,0	124,8	101,1	121,3	110,6	145,5	120,8	104,9	93,3	90,4
2008 Mai .....	103,8	100,0	113,5	101,5	114,9	107,4	130,5	120,6	93,9	86,9	96,2
2008 Juni .....	107,6	95,3	123,6	104,1	120,0	102,0	146,7	122,2	96,2	91,7	98,7
2008 Juli .....	114,2	98,4	126,9	109,3	142,8	114,4	152,6	123,9	100,6	102,0	92,2
2008 August .....	101,8	90,8	104,7	93,6	132,0	121,5	136,3	110,2	86,0	94,1	93,2
2008 September ...	112,8	94,9	125,3	100,1	135,6	101,4	149,8	117,1	101,7	105,5	104,1
2008 Oktober .....	114,6	100,7	136,2	99,9	132,2	119,5	147,7	119,7	103,1	105,5	129,6
2008 November ....	105,0	97,4	125,6	72,5	118,7	129,8	127,9	99,1	99,8	98,5	135,4
2008 Dezember .....	94,4	95,4	132,9	80,1	105,6	127,6	113,9	80,1	89,6	93,8	111,0
2009 Januar .....	88,3	97,2	104,7	72,0	94,3	99,8	115,9	82,0	79,0	98,3	76,8
2009 Februar .....	86,4	92,1	96,4	61,9	86,2	75,2	114,3	77,5	81,2	94,0	87,0
2009 März .....	92,4	99,0	110,3	67,7	85,6	85,3	116,1	79,8	91,7	92,0	114,7
2009 April .....	85,3	100,0	106,7	67,5	73,1	74,0	113,6	75,5	82,9	87,3	91,7
2009 Mai .....	79,1	92,0	97,0	59,4	73,8	71,9	106,0	69,8	75,8	80,2	81,8
2009 Juni .....	83,6	87,8	108,1	67,5	73,1	73,2	111,0	73,4	82,7	86,6	85,3
2009 Juli .....	86,3	92,2	117,7	63,7	79,5	72,4	121,8	76,6	78,8	97,8	94,7
2009 August .....	80,2	87,9	99,5	70,8	81,8	90,1	108,0	70,4	72,3	89,3	76,6
2009 September ...	93,2	90,8	111,1	71,1	92,3	94,9	119,9	84,4	90,6	98,0	91,7
2009 Oktober .....	94,2	92,9	112,4	76,9	82,8	88,3	124,5	86,5	93,7	95,2	96,9
2009 November ....	88,5	89,0	117,7	68,9	79,2	79,5	116,1	81,2	85,8	90,7	103,8
2009 Dezember .....	86,5	97,4	99,6	71,8	88,2	71,2	111,7	73,1	82,6	86,8	94,0
2010 Januar .....	83,0	90,9	86,8	77,4	86,4	74,1	92,2	78,6	78,0	88,9	80,3
2010 Februar .....	85,7	91,9	83,7	82,6	86,5	80,5	92,3	83,0	82,4	89,2	83,9
2010 März .....	104,4	105,0	103,2	97,6	101,4	107,6	107,9	101,1	106,7	103,1	103,0
2010 April .....	93,7	95,1	96,6	99,7	96,4	87,0	100,1	93,6	92,6	85,2	91,1
2010 Mai .....	99,8	99,8	97,0	105,7	101,9	78,7	99,1	101,9	98,3	89,7	127,7
2010 Juni .....	107,3	99,0	103,8	107,5	103,6	113,6	102,5	107,4	112,8	99,5	119,8
2010 Juli .....	103,1	99,0	110,8	109,6	96,4	81,5	103,3	107,5	104,1	104,2	95,2
2010 August .....	97,9	98,9	98,0	104,9	104,1	115,6	99,5	97,6	92,5	106,0	90,9
2010 September ...	104,8	101,1	105,4	97,2	91,7	101,2	97,5	109,0	108,9	115,3	98,4
2010 Oktober .....	107,7	105,2	104,3	105,3	105,4	116,3	105,3	113,4	107,9	110,9	99,2
2010 November ....	111,2	107,6	110,4	110,4	113,2	123,2	104,1	108,8	116,7	106,0	106,2
2010 Dezember .....	103,2	108,2	100,5	103,9	113,3	121,2	96,5	98,2	103,4	101,9	104,3
2011 Januar .....	105,2	107,4	96,6	113,6	122,3	124,0	101,2	109,7	98,1	109,7	92,6
2011 Februar .....	109,9	105,9	90,1	124,6	129,5	128,8	104,8	116,2	104,1	108,7	96,3
2011 März .....	120,8	117,6	112,1	132,7	129,2	133,7	118,5	129,9	116,7	118,0	111,1
2011 April .....	111,6	111,3	104,7	127,3	140,5	126,7	105,9	121,8	104,1	99,1	98,7
2011 Mai .....	117,4	111,2	115,2	130,3	124,1	166,6	116,9	128,2	113,6	106,8	119,7
2011 Juni .....	113,9	110,7	109,8	133,0	111,9	148,1	112,0	124,4	111,4	106,2	118,8
2011 Juli .....	113,8	102,2	118,3	116,7	143,2	138,3	112,7	122,8	102,9	110,4	119,1
2011 August .....	111,4	108,0	107,7	121,2	126,7	163,0	114,9	114,7	97,3	121,0	133,4
2011 September ...	117,8	110,6	115,7	122,4	125,7	129,5	111,6	120,6	113,7	122,9	132,8
2011 Oktober .....	118,4	113,0	115,3	111,4	136,1	131,3	110,8	119,5	116,0	113,9	136,6
2011 November ....	118,3	110,4	129,6	118,5	144,3	129,0	105,8	114,2	115,6	115,8	135,6
2011 Dezember .....	109,7	115,8	128,8	100,7	143,8	129,0	102,3	96,3	104,7	104,1	133,5
2012 Januar .....	112,5	106,0	95,9	111,4	162,5	122,5	100,6	109,0	100,1	115,6	150,7
2012 Februar .....	117,9	114,3	107,4	118,3	168,3	118,3	105,2	115,7	104,5	116,7	168,7
2012 März .....	125,8	119,1	116,6	136,5	190,8	124,6	119,8	118,3	113,6	112,3	153,0
2012 April .....	112,2	102,6	106,2	116,7	161,1	97,7	103,8	107,1	102,2	100,5	167,5
2012 Mai .....	119,3	113,5	120,4	122,4	159,9	106,8	112,6	115,2	108,4	103,8	199,3
2012 Juni .....	118,7	106,0	119,8	106,4	160,5	109,4	112,0	110,7	106,6	107,9	235,1
2012 Juli .....	118,4	104,0	120,8	113,3	153,3	114,2	109,1	109,6	102,3	116,3	268,1
2012 August .....	114,2	102,9	115,0	107,9	152,8	93,6	103,7	100,9	99,0	119,7	244,1
2012 September ...	115,6	101,5	110,6	103,1	156,7	118,5	108,3	102,0	99,1	116,6	262,8
2012 Oktober .....	127,9	116,6	129,4	112,1	193,2	119,1	112,2	114,7	109,8	122,7	276,3
2012 November ....	119,2	107,5	124,6	105,2	164,4	100,2	112,4	98,3	107,2	110,4	265,3
2012 Dezember .....	103,5	105,9	109,3	85,9	178,8	88,3	88,3	78,2	87,3	97,2	224,3
2013 Januar .....	116,0	110,8	101,7	104,4	161,6	99,0	103,9	104,2	99,2	117,4	249,6
2013 Februar .....	111,0	100,6	110,8	101,7	164,3	92,5	97,6	100,0	93,6	109,9	244,1
2013 März .....	117,1	107,2	112,7	116,1	152,3	89,0	105,4	103,7	105,4	107,8	261,4
2013 April .....	118,2	105,9	112,5	120,5	159,3	122,3	107,9	103,5	106,0	103,8	264,3
2013 Mai .....	115,9	110,0	114,1	106,9	161,4	107,6	105,9	99,8	102,6	101,8	265,3
2013 Juni .....	117,3	107,2	113,8	108,2	164,3	113,4	104,3	105,7	103,9	103,7	264,7
2013 Juli .....	119,2	107,4	121,8	100,5	161,7	120,4	112,8	106,3	102,2	119,9	264,2
2013 August .....	111,0	105,3	105,7	91,1	176,8	115,4	100,7	97,1	90,7	116,3	219,0

\*) Außenhandelsindizes und Außenhandelsvolumen nach SITC können über Genesis-Online abgerufen werden (Tabelle 51000-0056 monatlich bzw. Zeitreihe 51000BM904 monatlich)

10.9 Index des Volumens (Jahr 2010 = 100) nach Teilen des Internationalen Warenverzeichnisses für den Außenhandel (SITC - Rev. 4) \*)

10.9.1 Ausfuhr

Insgesamt

Jahr, Monat	SITC - Teil										
	Insgesamt	0 Nahrungsmittel und lebende Tiere	1 Getränke und Tabak	2 Rohstoffe	3 Mineral. Brennstoffe, Schmiermittel	4 Tierische und pflanzliche Öle, Fette und Wachse	5 Chemische Erzeugnisse	6 Bearbeitete Waren nach Beschaffenheit gegliedert	7 Maschinenbau- und elektrotechn. Erzeugnisse, Fahrzeuge	8 Verschiedene Fertigwaren	9 Andere Waren
2008 Januar .....	109,7	91,6	94,5	103,3	145,8	98,1	102,7	116,0	113,4	102,3	81,4
2008 Februar .....	111,1	88,7	88,2	98,7	121,1	81,0	98,8	110,9	119,9	100,6	92,5
2008 März .....	111,0	85,3	97,1	103,9	144,4	93,9	97,0	112,6	116,7	109,2	94,8
2008 April .....	117,2	93,3	102,6	103,2	130,1	109,5	105,4	120,1	125,6	104,8	92,9
2008 Mai .....	106,8	95,1	106,5	111,1	112,9	90,4	95,4	113,2	112,6	93,5	84,6
2008 Juni .....	114,8	94,9	121,4	107,7	130,9	100,1	107,6	116,0	121,8	103,8	81,0
2008 Juli .....	111,5	91,6	119,3	102,0	125,4	89,1	105,3	113,8	115,8	105,3	98,8
2008 August .....	96,4	92,9	105,5	86,2	101,6	81,3	90,3	101,8	97,6	99,3	70,9
2008 September ..	112,7	98,0	106,9	94,8	103,5	93,9	99,3	114,6	119,2	112,6	88,0
2008 Oktober .....	115,2	108,7	105,4	97,2	118,4	84,6	103,6	114,0	119,7	116,8	108,2
2008 November ..	98,5	94,9	91,7	74,4	120,6	70,3	85,2	94,8	102,8	101,8	93,3
2008 Dezember ..	84,1	93,3	89,7	64,6	124,2	92,9	71,0	76,6	86,1	89,0	85,4
2009 Januar .....	82,1	92,1	96,1	67,3	116,0	79,2	79,4	82,8	80,1	85,9	77,9
2009 Februar .....	82,9	89,0	84,1	73,8	108,8	86,6	80,2	79,8	82,0	88,8	79,0
2009 März .....	90,5	95,6	92,6	89,1	103,9	92,9	87,2	88,4	90,0	93,4	92,6
2009 April .....	84,5	93,9	92,3	92,4	100,0	67,2	86,7	86,4	80,9	87,7	85,2
2009 Mai .....	80,5	93,0	103,4	89,2	91,2	85,3	82,9	83,1	77,6	77,7	79,8
2009 Juni .....	89,0	95,1	99,6	87,3	102,2	88,7	91,9	88,2	88,3	83,9	89,4
2009 Juli .....	92,2	101,1	113,5	93,4	104,8	78,8	95,9	95,6	88,6	92,1	92,5
2009 August .....	79,0	96,1	102,9	81,5	101,8	87,5	84,9	82,7	72,4	83,8	80,7
2009 September ..	94,6	98,7	95,2	92,0	100,5	83,7	91,6	96,8	93,2	97,3	103,4
2009 Oktober .....	95,8	103,0	96,9	98,8	93,2	83,9	95,6	98,3	93,1	101,6	98,0
2009 November ..	95,1	96,9	93,9	90,1	92,5	82,9	91,1	93,8	96,3	96,3	97,7
2009 Dezember ..	87,6	98,4	96,3	82,2	103,8	94,1	81,4	80,4	88,9	88,6	93,8
2010 Januar .....	83,8	90,4	80,6	82,9	96,5	93,8	91,6	86,1	79,9	83,2	78,4
2010 Februar .....	91,7	92,3	86,1	97,8	98,1	83,9	91,6	90,4	91,1	91,5	103,0
2010 März .....	110,2	108,3	100,6	115,3	105,3	108,6	107,5	111,4	111,8	107,3	110,0
2010 April .....	96,4	94,7	99,5	100,8	99,5	92,8	98,4	99,0	96,4	90,3	91,2
2010 Mai .....	97,7	97,4	109,4	102,7	98,7	100,6	97,8	101,8	97,5	92,6	91,7
2010 Juni .....	106,9	102,1	109,3	106,6	93,7	104,7	105,5	111,6	108,4	101,2	103,7
2010 Juli .....	100,4	98,0	111,9	98,6	93,4	96,2	103,7	102,9	99,2	100,9	95,5
2010 August .....	93,6	98,2	110,8	90,3	91,8	102,8	99,0	95,3	89,8	98,9	91,2
2010 September ..	108,2	104,4	93,6	103,7	92,8	107,6	103,6	106,4	110,3	111,1	119,7
2010 Oktober .....	108,2	109,4	103,6	106,3	104,9	114,6	103,0	105,3	110,5	110,3	106,3
2010 November ..	109,2	105,5	99,9	104,4	106,7	107,7	104,1	103,2	113,0	110,9	109,9
2010 Dezember ..	98,3	101,7	94,6	90,0	121,1	88,6	95,7	87,3	100,1	103,1	101,0
2011 Januar .....	98,8	96,5	90,5	95,1	123,3	104,3	103,7	100,6	97,1	97,6	84,8
2011 Februar .....	105,2	96,6	91,6	110,7	111,9	112,7	104,5	106,0	107,3	103,0	85,1
2011 März .....	121,5	107,8	110,4	120,9	124,8	119,8	118,6	120,1	125,6	118,9	105,0
2011 April .....	105,3	99,8	104,3	105,8	94,0	107,5	105,9	107,0	107,1	101,6	95,3
2011 Mai .....	114,3	98,4	123,2	107,9	104,6	95,6	110,8	115,3	119,8	107,0	96,7
2011 Juni .....	108,4	103,5	114,5	107,0	103,4	106,8	107,6	110,0	110,7	105,3	87,9
2011 Juli .....	105,5	92,8	107,7	98,0	105,9	107,0	104,8	105,4	107,9	104,8	96,2
2011 August .....	104,7	100,7	115,4	98,8	90,2	102,5	104,6	107,8	104,6	108,8	95,0
2011 September ..	116,2	110,7	112,3	106,6	104,9	102,7	110,8	112,5	119,5	119,4	120,5
2011 Oktober .....	109,5	104,5	111,3	101,8	112,1	115,0	103,5	106,1	112,1	111,7	118,5
2011 November ..	114,9	104,8	113,0	111,2	110,9	119,7	109,8	106,5	119,3	117,0	122,1
2011 Dezember ..	101,5	100,4	102,6	93,3	122,2	100,3	95,3	91,6	106,1	99,3	104,0
2012 Januar .....	104,1	95,2	93,1	99,1	126,8	95,9	107,5	101,9	104,5	100,6	113,1
2012 Februar .....	109,3	98,9	100,5	106,4	134,7	127,8	106,2	104,3	112,5	104,9	120,7
2012 März .....	119,3	103,5	103,0	113,0	151,0	121,3	117,9	113,0	122,4	114,4	141,6
2012 April .....	104,7	91,2	99,6	101,0	121,6	104,4	105,3	100,2	106,0	98,5	140,1
2012 Mai .....	111,4	103,2	106,1	103,5	117,4	134,9	109,6	108,3	112,6	105,9	151,1
2012 Juni .....	113,9	100,1	111,9	101,9	118,1	133,2	111,3	106,5	114,4	107,3	204,4
2012 Juli .....	111,5	97,6	111,3	98,6	114,9	135,4	111,4	102,3	110,8	105,4	215,3
2012 August .....	106,1	100,5	107,0	92,7	150,6	135,2	108,6	100,2	100,8	107,2	201,2
2012 September ..	108,6	97,7	101,2	96,3	130,4	148,4	104,1	98,7	108,0	108,7	206,0
2012 Oktober .....	118,4	113,8	107,1	98,8	157,5	142,6	115,3	109,5	116,0	118,3	222,8
2012 November ..	111,8	105,2	106,9	92,3	134,7	145,0	110,3	100,6	111,1	108,9	209,9
2012 Dezember ..	92,5	93,1	93,3	87,6	140,5	109,4	89,0	77,2	92,1	91,5	173,9
2013 Januar .....	106,7	103,2	91,5	90,2	140,2	128,8	114,8	100,3	101,5	103,4	199,0
2013 Februar .....	105,7	94,6	90,3	95,2	150,7	102,4	106,3	96,4	104,1	102,2	193,8
2013 März .....	113,7	102,9	96,6	108,4	164,6	135,5	111,4	101,7	112,7	109,3	215,8
2013 April .....	113,7	96,8	96,9	98,0	153,2	130,6	113,2	103,9	113,8	106,3	211,8
2013 Mai .....	107,5	100,7	101,1	95,9	148,0	139,1	110,7	101,1	103,8	102,4	204,7
2013 Juni .....	110,7	98,1	103,0	94,9	140,8	167,3	108,8	103,8	109,6	105,9	205,5
2013 Juli .....	111,4	100,4	107,6	97,3	135,0	147,3	115,6	101,9	107,8	109,7	215,0
2013 August .....	104,0	101,0	99,8	89,4	148,8	126,4	107,0	93,6	96,3	104,0	259,3

\*) Außenhandelsindizes und Außenhandelsvolumen nach SITC können über Genesis-Online abgerufen werden (Tabelle 51000-0056 monatlich bzw. Zeitreihe 51000BM904 monatlich).

10.9 Index des Volumens (Jahr 2010 = 100) nach Teilen des Internationalen Warenverzeichnisses für den Außenhandel (SITC - Rev. 4 \*)

10.9.2 Einfuhr

Insgesamt

Jahr, Monat	SITC - Teil										
	Insgesamt	0 Nahrungsmittel und lebende Tiere	1 Getränke und Tabak	2 Rohstoffe	3 Mineral. Brennstoffe, Schmiermittel	4 Tierische und pflanzliche Öle, Fette und Wachse	5 Chemische Erzeugnisse	6 Bearbeitete Waren nach Beschaffenheit gegliedert	7 Maschinenbau- und elektrotechn. Erzeugnisse, Fahrzeuge	8 Verschiedene Fertigwaren	9 Andere Waren
2008 Januar .....	104,3	103,8	97,0	102,7	111,6	94,7	94,4	112,9	104,2	106,6	76,8
2008 Februar .....	102,5	96,7	90,6	98,7	105,2	95,3	94,4	111,6	104,2	103,4	80,5
2008 März .....	102,4	96,5	85,3	109,5	99,3	103,0	96,0	113,6	104,3	93,2	104,1
2008 April .....	106,9	100,0	98,7	106,5	104,7	102,9	97,5	117,2	110,7	99,1	101,7
2008 Mai .....	101,2	100,5	96,3	105,2	96,3	97,7	91,9	115,8	102,9	93,2	95,0
2008 Juni .....	100,7	95,3	106,7	104,5	92,4	88,0	96,7	115,8	101,3	94,5	102,5
2008 Juli .....	106,6	98,3	104,9	115,6	104,2	95,9	102,2	117,8	107,1	104,5	92,9
2008 August .....	95,1	91,7	88,3	95,2	95,0	100,1	92,2	104,1	91,5	98,6	102,0
2008 September ..	105,2	95,8	100,6	101,1	103,3	82,2	95,3	110,6	107,4	108,2	109,3
2008 Oktober .....	107,8	101,9	117,0	102,5	106,1	98,7	96,1	114,1	108,5	105,7	133,8
2008 November ..	98,1	96,2	103,6	78,1	106,2	103,5	82,5	93,3	99,9	97,2	133,8
2008 Dezember ..	88,4	95,6	112,0	89,2	104,9	114,5	72,4	79,1	86,7	88,1	106,7
2009 Januar .....	87,8	99,7	97,5	86,2	107,3	99,2	80,2	83,1	80,3	98,8	81,4
2009 Februar .....	85,4	94,6	80,6	75,7	102,4	79,6	78,2	79,6	81,0	92,6	87,9
2009 März .....	91,0	101,3	98,7	82,6	102,1	95,9	84,6	83,9	91,4	88,8	90,2
2009 April .....	87,4	103,5	96,4	86,1	91,4	77,8	80,5	80,2	86,5	88,2	99,0
2009 Mai .....	80,5	95,9	83,8	74,3	95,2	80,9	78,4	75,8	75,6	81,8	79,9
2009 Juni .....	85,5	93,3	99,1	84,8	88,9	81,8	85,6	80,0	84,3	86,8	88,0
2009 Juli .....	87,5	98,3	104,0	78,4	92,5	79,9	90,8	83,5	80,6	98,6	100,5
2009 August .....	82,6	95,1	88,3	90,5	96,7	99,4	80,0	77,1	73,7	92,7	89,6
2009 September ..	95,9	98,3	97,2	88,7	108,5	107,8	88,0	91,6	94,7	101,0	91,4
2009 Oktober .....	97,6	100,1	105,2	94,2	99,2	102,9	91,4	93,4	98,7	98,3	109,7
2009 November ..	91,7	95,1	99,3	89,9	93,0	93,5	84,9	86,6	92,7	91,6	107,6
2009 Dezember ..	87,6	102,1	94,8	88,5	100,1	79,9	85,9	77,6	84,5	84,2	103,0
2010 Januar .....	89,4	95,4	89,1	90,6	95,6	84,4	89,8	84,7	86,0	91,1	102,3
2010 Februar .....	88,6	94,4	83,8	93,1	93,7	90,9	89,9	88,8	84,4	91,4	86,4
2010 März .....	108,6	106,2	105,3	107,3	108,7	118,5	108,1	106,2	111,9	105,9	100,8
2010 April .....	95,3	95,4	94,8	107,4	99,0	92,7	100,3	96,4	93,2	88,4	91,1
2010 Mai .....	99,2	100,5	99,4	104,2	100,1	82,8	97,0	101,6	98,9	92,4	113,7
2010 Juni .....	106,4	98,7	101,2	106,3	102,0	111,6	108,0	106,9	110,6	99,1	108,1
2010 Juli .....	100,0	98,3	115,1	103,9	93,3	81,3	103,3	105,9	98,8	100,4	95,4
2010 August .....	97,1	99,5	98,7	102,7	101,6	115,7	96,5	96,5	92,2	105,0	98,8
2010 September ..	102,9	100,4	101,8	93,4	88,8	96,8	100,1	106,2	106,3	114,0	93,4
2010 Oktober .....	106,5	104,3	102,9	103,0	101,3	107,8	102,3	109,5	107,9	108,9	114,2
2010 November ..	108,5	105,1	110,1	98,5	106,0	110,8	108,3	104,7	114,8	104,8	96,3
2010 Dezember ..	99,6	103,6	98,4	92,5	102,2	104,6	100,9	93,0	100,5	99,6	103,2
2011 Januar .....	101,2	102,4	94,5	94,4	104,9	96,3	102,7	103,6	98,5	104,5	98,9
2011 Februar .....	104,5	98,4	86,9	103,5	107,2	93,5	104,5	108,3	104,2	108,2	89,2
2011 März .....	115,2	108,1	109,5	113,6	103,0	93,6	121,9	119,3	117,6	114,6	109,2
2011 April .....	104,9	102,5	100,8	111,0	105,5	88,8	107,9	111,6	104,2	98,3	96,3
2011 Mai .....	112,0	103,3	109,4	112,4	94,4	115,7	113,2	118,4	118,9	107,8	102,2
2011 Juni .....	107,0	103,1	108,4	114,0	85,5	105,1	112,2	114,5	109,8	105,1	106,9
2011 Juli .....	107,0	95,5	109,6	99,7	109,6	96,3	110,2	112,0	104,8	109,3	109,2
2011 August .....	103,7	102,5	106,4	105,5	94,7	116,4	107,0	106,4	98,8	119,6	107,0
2011 September ..	110,0	103,4	109,7	102,9	96,3	95,4	104,8	111,1	114,3	121,5	111,8
2011 Oktober .....	108,6	105,0	112,0	96,2	102,3	99,8	102,5	109,6	113,5	107,6	120,2
2011 November ..	109,5	101,8	123,5	102,3	106,6	97,8	103,4	106,2	115,9	108,2	114,3
2011 Dezember ..	100,0	106,8	120,8	89,0	104,8	98,3	100,5	89,2	102,6	92,3	117,3
2012 Januar .....	101,8	96,1	87,8	97,7	101,6	94,2	102,0	102,1	97,8	104,4	147,4
2012 Februar .....	106,6	103,3	103,4	105,7	102,7	89,2	107,9	106,8	104,3	105,4	145,9
2012 März .....	112,4	105,3	105,1	116,4	115,7	94,6	116,6	108,5	113,7	100,7	135,8
2012 April .....	101,5	92,3	94,9	104,8	97,0	73,6	104,9	99,1	100,7	94,7	152,9
2012 Mai .....	108,3	102,5	109,0	104,7	97,3	80,1	113,4	107,1	107,3	96,7	181,1
2012 Juni .....	107,0	95,3	107,0	94,6	100,8	81,5	115,1	103,1	105,9	95,7	186,0
2012 Juli .....	105,6	94,6	109,7	98,2	97,0	84,0	105,4	103,2	97,9	102,3	242,2
2012 August .....	101,0	92,4	102,6	95,4	95,7	69,9	102,2	93,8	93,4	105,8	212,4
2012 September ..	101,9	90,1	97,9	92,6	98,5	89,3	98,7	94,6	97,4	103,1	215,5
2012 Oktober .....	114,3	103,7	115,7	102,0	116,4	91,7	111,2	106,7	108,7	107,1	247,0
2012 November ..	103,2	94,1	107,5	95,2	97,6	78,2	102,6	91,2	102,0	93,6	223,4
2012 Dezember ..	90,1	92,1	94,3	79,2	111,5	70,2	91,0	72,5	81,0	79,6	212,7
2013 Januar .....	104,8	98,0	92,9	96,0	103,8	81,7	107,8	97,9	96,0	105,2	224,8
2013 Februar .....	101,8	89,2	94,5	93,6	107,2	79,7	103,5	94,1	93,8	99,7	219,5
2013 März .....	105,3	94,2	96,4	104,7	96,7	75,4	105,3	97,5	98,9	98,4	254,4
2013 April .....	105,3	93,4	94,4	104,2	97,4	108,5	109,4	97,7	100,8	94,5	232,4
2013 Mai .....	107,0	96,3	100,4	97,9	102,9	91,6	106,4	95,3	103,5	95,2	253,3
2013 Juni .....	107,7	94,6	96,0	97,7	106,1	96,3	107,9	100,8	103,2	94,3	247,5
2013 Juli .....	109,3	95,8	104,9	95,1	105,8	106,0	114,8	102,5	101,5	107,6	235,4
2013 August .....	101,2	94,9	91,3	86,1	115,6	102,8	103,8	94,6	88,0	105,6	210,6

\*) Außenhandelsindizes und Außenhandelsvolumen nach SITC können über Genesis-Online abgerufen werden (Tabelle 51000-0056 monatlich bzw. Zeitreihe 51000BM904 monatlich).

10.10 Index der Durchschnittswerte (Jahr 2010 = 100) nach Teilen des Internationalen Warenverzeichnisses für den Außenhandel (SITC - Rev

10.10.1 Ausfuhr

Insgesamt

Jahr, Monat	SITC - Teil										
	Insgesamt	0 Nahrungsmittel und lebende Tiere	1 Getränke und Tabak	2 Rohstoffe	3 Mineral. Brennstoffe, Schmiermittel	4 Tierische und pflanzliche Öle, Fette und Wachse	5 Chemische Erzeugnisse	6 Bearbeitete Waren nach Beschaffenheit gegliedert	7 Maschinenbau- und elektrotechn. Erzeugnisse, Fahrzeuge	8 Verschiedene Fertigwaren	9 Andere Waren
2008 Januar .....	102,6	102,8	101,0	100,2	101,0	108,8	151,3	101,7	94,2	99,9	88,7
2008 Februar .....	101,8	102,9	102,5	104,0	103,7	114,6	149,9	102,6	92,9	100,8	94,0
2008 März .....	100,9	104,1	98,6	105,2	106,3	116,1	149,1	102,1	93,1	92,7	88,7
2008 April .....	102,2	105,0	99,0	107,2	113,3	118,9	142,9	104,0	94,7	97,8	86,6
2008 Mai .....	101,1	104,2	100,6	108,0	120,2	119,8	145,2	103,1	92,6	93,5	87,1
2008 Juni .....	102,8	105,0	98,6	111,0	126,9	125,3	145,2	104,8	93,4	97,7	97,9
2008 Juli .....	104,2	105,0	99,1	107,0	125,9	130,7	150,2	104,5	95,1	99,6	91,4
2008 August .....	105,2	103,7	101,3	110,1	121,5	133,2	159,1	106,3	94,5	98,7	96,4
2008 September ..	103,4	104,9	103,3	105,6	120,7	130,1	152,9	105,5	94,5	96,3	95,7
2008 Oktober .....	104,3	104,4	100,4	102,2	112,3	137,2	150,6	106,2	96,1	98,6	93,6
2008 November ..	104,5	102,0	104,0	94,6	101,8	129,7	156,0	105,3	96,9	98,6	97,4
2008 Dezember ..	107,5	101,8	95,8	90,3	88,9	120,9	154,6	105,0	103,6	101,5	98,4
2009 Januar .....	103,3	99,1	101,8	87,9	91,0	114,3	143,2	101,8	97,4	101,0	90,9
2009 Februar .....	103,0	98,9	99,4	82,8	84,6	106,0	146,6	102,5	96,5	100,6	90,7
2009 März .....	103,4	98,0	101,1	79,9	82,3	99,0	150,1	98,5	98,4	100,2	86,0
2009 April .....	101,9	96,7	102,1	79,3	80,6	101,7	143,1	97,0	97,9	96,5	87,4
2009 Mai .....	100,8	97,0	96,0	79,5	81,9	100,8	135,6	96,2	98,0	96,4	82,0
2009 Juni .....	100,4	96,4	102,5	81,0	86,7	104,4	132,4	96,4	96,3	98,3	92,0
2009 Juli .....	102,4	96,5	99,3	79,1	86,0	97,6	137,8	94,7	99,1	101,0	92,3
2009 August .....	101,5	95,1	98,3	83,0	84,7	94,2	130,5	95,1	99,1	99,9	93,0
2009 September ..	100,3	95,7	99,9	83,3	81,3	98,2	137,4	94,6	95,7	100,9	92,5
2009 Oktober .....	100,9	95,0	99,2	83,4	86,5	93,9	135,8	95,1	96,8	99,2	94,4
2009 November ..	101,6	96,0	102,9	84,6	89,4	92,9	139,7	95,8	97,1	100,6	92,5
2009 Dezember ..	103,2	96,6	95,1	83,2	87,6	93,9	138,0	97,8	99,5	102,7	101,8
2010 Januar .....	95,8	95,6	97,3	88,6	93,2	92,6	97,0	95,5	94,9	101,3	90,8
2010 Februar .....	96,3	96,1	98,3	91,6	93,8	92,5	99,5	96,1	95,7	100,5	82,3
2010 März .....	97,9	96,5	98,6	95,9	98,4	95,1	100,8	96,7	97,5	100,0	92,2
2010 April .....	98,4	97,2	98,5	101,8	100,0	95,7	99,8	98,1	98,4	98,1	92,1
2010 Mai .....	98,7	97,5	99,7	103,2	99,9	93,5	101,4	98,7	98,4	95,6	97,3
2010 Juni .....	101,0	98,7	102,2	104,8	100,3	98,2	100,6	99,5	101,1	98,8	116,8
2010 Juli .....	102,2	99,6	102,4	100,9	99,7	100,0	100,7	99,7	104,6	99,9	100,2
2010 August .....	100,6	100,8	99,7	99,9	98,5	100,9	100,9	100,7	100,6	100,5	99,4
2010 September ..	100,5	103,0	103,1	104,0	100,2	104,2	100,6	101,7	100,8	100,9	82,1
2010 Oktober .....	100,3	102,6	100,7	100,8	101,6	105,2	99,5	102,9	99,5	101,3	98,9
2010 November ..	101,2	103,8	101,3	103,4	105,0	108,4	96,4	103,8	100,6	100,9	118,0
2010 Dezember ..	104,3	105,6	97,5	106,4	108,0	110,6	101,2	106,1	104,0	100,3	127,5
2011 Januar .....	101,8	106,2	99,7	109,4	111,8	116,0	100,2	104,3	100,1	101,7	105,2
2011 Februar .....	101,8	108,1	100,4	112,7	113,1	124,2	102,9	105,4	98,3	103,6	104,6
2011 März .....	102,6	109,3	100,9	112,8	115,8	127,3	101,0	106,2	100,1	102,8	113,2
2011 April .....	101,6	110,5	101,1	113,8	120,4	125,6	100,4	106,3	99,6	98,1	98,0
2011 Mai .....	102,1	109,7	101,2	113,9	123,1	133,9	102,5	106,6	98,7	99,6	115,0
2011 Juni .....	102,6	109,6	100,6	110,8	119,0	132,8	102,2	106,5	100,3	97,9	118,0
2011 Juli .....	102,7	109,9	104,4	112,9	122,2	124,9	99,4	106,6	101,1	101,0	105,0
2011 August .....	103,2	109,7	101,6	111,3	121,4	133,9	102,3	106,1	100,8	101,2	115,6
2011 September ..	103,5	110,5	101,8	112,4	123,9	133,0	101,4	107,5	101,1	102,1	113,6
2011 Oktober .....	103,0	110,7	102,4	110,3	124,5	129,8	100,6	106,8	101,2	102,3	100,1
2011 November ..	103,8	111,4	102,1	105,2	123,7	128,8	98,7	106,6	103,3	103,1	103,3
2011 Dezember ..	105,9	111,6	99,7	105,7	125,3	129,0	102,1	106,8	105,5	105,6	105,6
2012 Januar .....	105,6	113,5	107,9	110,7	191,6	137,2	104,5	105,8	101,0	106,4	120,1
2012 Februar .....	106,9	113,9	109,0	111,6	181,5	132,7	102,1	107,4	104,1	108,6	115,3
2012 März .....	106,1	114,2	107,7	110,2	184,1	134,3	101,1	107,5	102,9	107,2	115,4
2012 April .....	106,3	114,2	109,7	111,1	196,7	139,6	100,8	107,3	103,5	105,1	117,2
2012 Mai .....	106,4	114,1	109,3	109,4	195,1	129,4	103,7	107,0	104,0	101,5	115,0
2012 Juni .....	106,5	114,2	108,9	106,4	179,9	130,2	101,6	107,8	105,8	103,3	105,5
2012 Juli .....	107,4	113,7	109,0	104,9	191,1	132,8	100,5	107,5	107,6	105,4	103,7
2012 August .....	108,8	116,2	110,0	107,3	184,5	135,7	102,9	108,4	108,4	103,8	109,2
2012 September ..	107,9	117,3	107,8	104,3	192,2	132,8	106,6	107,9	105,0	105,1	111,9
2012 Oktober .....	106,6	119,5	108,7	107,2	174,6	130,0	101,5	107,7	104,2	104,7	109,8
2012 November ..	107,4	119,7	106,6	106,7	177,3	126,2	100,4	108,0	105,9	107,5	109,8
2012 Dezember ..	109,4	119,3	105,7	100,7	187,9	129,0	102,9	109,2	107,8	105,9	114,8
2013 Januar .....	105,8	119,0	107,3	106,5	180,9	121,4	103,1	107,3	102,1	103,9	113,2
2013 Februar .....	107,2	117,9	110,6	102,1	179,0	126,5	103,9	107,8	104,4	105,7	112,7
2013 März .....	106,1	118,1	111,0	101,7	174,4	116,4	101,9	107,4	103,6	105,5	107,6
2013 April .....	105,7	118,8	111,8	105,6	166,1	120,1	102,1	106,9	103,4	103,6	109,9
2013 Mai .....	105,3	119,2	110,9	103,7	169,7	119,6	99,6	106,4	104,2	101,9	104,7
2013 Juni .....	107,0	119,5	111,1	103,0	180,3	114,3	100,5	106,3	106,6	102,8	109,2
2013 Juli .....	106,9	118,3	110,8	99,4	187,0	121,6	99,6	106,4	107,0	105,3	103,6
2013 August .....	104,5	119,1	110,7	98,5	183,2	115,4	98,3	105,2	106,8	105,7	73,2

\*) Außenhandelsindizes und Außenhandelsvolumen nach SITC können über Genesis-Online abgerufen werden (Tabelle 51000-0056 monatlich bzw. Zeitreihe 51000BM904 monatlich).



10.10 Index der Durchschnittswerte (Jahr 2010 = 100) nach Teilen des Internationalen Warenverzeichnisses für den Außenhandel (SITC - Rev

10.10.2 Einfuhr

Insgesamt

Jahr, Monat	SITC - Teil										
	Insgesamt	0 Nahrungsmittel und lebende Tiere	1 Getränke und Tabak	2 Rohstoffe	3 Mineral. Brennstoffe, Schmiermittel	4 Tierische und pflanzliche Öle, Fette und Wachse	5 Chemische Erzeugnisse	6 Bearbeitete Waren nach Beschaffenheit gegliedert	7 Maschinenbau- und elektrotechn. Erzeugnisse, Fahrzeuge	8 Verschiedene Fertigwaren	9 Andere Waren
2008 Januar .....	100,9	96,8	121,9	93,7	105,4	100,3	140,6	100,4	94,5	93,5	90,8
2008 Februar .....	103,1	97,9	118,8	91,7	109,4	103,5	151,0	100,9	95,4	96,5	93,4
2008 März .....	102,3	99,3	125,2	88,8	111,8	105,9	139,9	102,9	95,7	99,5	74,6
2008 April .....	103,5	100,0	126,5	94,9	115,9	107,4	149,2	103,1	94,7	94,1	88,8
2008 Mai .....	102,6	99,5	117,9	96,5	119,3	110,0	142,0	104,2	91,3	93,2	101,2
2008 Juni .....	106,8	100,0	115,8	99,6	129,8	116,0	151,7	105,5	94,9	97,0	96,3
2008 Juli .....	107,1	100,1	120,9	94,6	137,1	119,3	149,2	105,2	93,9	97,6	99,2
2008 August .....	107,0	99,0	118,5	98,4	139,0	121,3	147,8	105,8	94,0	95,5	91,4
2008 September ..	107,2	99,1	124,6	99,0	131,3	123,3	157,2	105,8	94,7	97,5	95,3
2008 Oktober .....	106,2	98,9	116,4	97,4	124,6	121,1	153,7	104,9	95,0	99,8	96,9
2008 November ..	107,1	101,3	121,2	92,8	111,8	125,4	155,0	106,2	99,9	101,4	101,2
2008 Dezember ..	106,7	99,8	118,7	89,8	100,6	111,5	157,3	101,3	103,4	106,5	104,1
2009 Januar .....	100,6	97,4	107,4	83,5	87,9	100,6	144,4	98,6	98,4	99,5	94,4
2009 Februar .....	101,2	97,3	119,6	81,8	84,1	94,4	146,1	97,4	100,2	101,6	99,0
2009 März .....	101,5	97,7	111,8	81,9	83,8	88,9	137,2	95,1	100,3	103,6	127,2
2009 April .....	97,6	96,6	110,7	78,4	80,0	95,1	141,0	94,2	95,8	99,0	92,7
2009 Mai .....	98,2	96,0	115,8	80,0	77,5	88,8	135,1	92,1	100,3	98,0	102,3
2009 Juni .....	97,7	94,1	109,1	79,5	82,2	89,4	129,7	91,8	98,1	99,9	97,0
2009 Juli .....	98,6	93,8	113,2	81,2	85,9	90,6	134,1	91,8	97,8	99,1	94,3
2009 August .....	97,0	92,4	112,7	78,2	84,7	90,6	135,0	91,3	98,2	96,4	85,5
2009 September ..	97,2	92,4	114,4	80,1	85,0	88,1	136,2	92,1	95,7	97,0	100,3
2009 Oktober .....	96,5	92,9	106,8	81,7	83,5	85,8	136,2	92,6	95,0	96,9	88,4
2009 November ..	96,5	93,6	118,6	76,6	85,2	85,0	136,7	93,8	92,6	99,0	96,4
2009 Dezember ..	98,7	95,4	105,0	81,1	88,0	89,0	130,1	94,2	97,7	103,1	91,3
2010 Januar .....	92,8	95,3	97,4	85,5	90,3	87,8	102,7	92,8	90,6	97,5	78,5
2010 Februar .....	96,7	97,4	99,8	88,7	92,3	88,5	102,6	93,5	97,7	97,6	97,1
2010 März .....	96,1	98,8	98,0	91,0	93,3	90,8	99,8	95,2	95,3	97,3	102,2
2010 April .....	98,3	99,7	101,9	92,9	97,3	93,8	99,9	97,1	99,3	96,4	100,0
2010 Mai .....	100,5	99,3	97,6	101,5	101,8	95,0	102,3	100,3	99,4	97,1	112,3
2010 Juni .....	100,8	100,3	102,6	101,1	101,5	101,8	95,0	100,5	101,9	100,4	110,8
2010 Juli .....	103,1	100,7	96,3	105,5	103,3	100,3	100,0	101,5	105,4	103,9	99,8
2010 August .....	100,8	99,4	99,3	102,2	102,5	99,9	103,1	101,1	100,3	101,0	92,0
2010 September ..	101,8	100,7	103,5	104,0	103,2	104,5	97,3	102,6	102,5	101,1	105,4
2010 Oktober .....	101,1	100,9	101,3	102,2	104,1	107,9	103,0	103,6	100,0	101,8	86,8
2010 November ..	102,5	102,3	100,2	112,2	106,8	111,2	96,1	103,9	101,7	101,1	110,3
2010 Dezember ..	103,6	104,5	102,1	112,3	110,8	115,8	95,7	105,7	103,0	102,4	101,0
2011 Januar .....	104,0	104,9	102,3	120,3	116,6	128,8	98,5	105,9	99,5	105,0	93,6
2011 Februar .....	105,2	107,6	103,7	120,4	120,8	137,7	100,2	107,3	99,9	100,5	108,0
2011 März .....	104,9	108,7	102,4	116,8	125,4	142,9	97,2	108,9	99,2	103,0	101,7
2011 April .....	106,4	108,6	103,9	114,7	133,1	142,7	98,2	109,1	100,0	100,9	102,6
2011 Mai .....	104,8	107,6	105,3	115,9	131,5	144,0	103,3	108,3	95,5	99,1	117,2
2011 Juni .....	106,5	107,3	101,2	116,7	130,9	140,9	99,8	108,6	101,5	101,0	111,2
2011 Juli .....	106,4	107,0	107,9	117,1	130,7	143,7	102,3	109,7	98,2	101,0	109,1
2011 August .....	107,4	105,4	101,2	114,9	133,8	140,0	107,4	107,8	98,4	101,2	124,8
2011 September ..	107,0	107,0	105,5	118,9	130,6	135,7	106,4	108,6	99,5	101,1	118,8
2011 Oktober .....	109,1	107,6	103,0	115,7	133,0	131,5	108,1	109,0	102,2	105,9	113,7
2011 November ..	108,0	108,5	104,9	115,9	135,4	131,8	102,3	107,6	99,8	107,1	118,6
2011 Dezember ..	109,6	108,5	106,6	113,2	137,2	131,2	101,7	107,9	102,0	112,7	113,8
2012 Januar .....	110,4	110,3	109,3	114,0	159,9	130,0	98,6	106,8	102,4	110,8	102,2
2012 Februar .....	110,5	110,7	103,8	111,9	163,9	132,7	97,5	108,3	100,3	110,6	115,6
2012 März .....	111,9	113,1	111,0	117,3	164,9	131,8	102,8	109,0	99,9	111,5	112,7
2012 April .....	110,5	111,2	112,0	111,3	166,0	132,7	98,9	108,1	101,5	106,1	109,6
2012 Mai .....	110,2	110,8	110,4	116,9	164,3	133,3	99,4	107,5	101,0	107,4	110,0
2012 Juni .....	110,9	111,3	112,0	112,5	159,2	134,2	97,3	107,3	100,6	112,7	126,4
2012 Juli .....	112,1	110,0	110,1	115,4	158,1	135,8	103,5	106,3	104,5	113,7	110,7
2012 August .....	113,1	111,3	112,1	113,2	159,7	133,8	101,4	107,6	105,9	113,1	114,9
2012 September ..	113,4	112,6	112,9	111,3	159,1	132,7	109,7	107,9	101,7	113,0	122,0
2012 Oktober .....	112,0	112,4	111,9	109,9	166,0	129,9	99,1	107,5	101,0	114,6	111,9
2012 November ..	115,6	114,3	116,0	110,5	168,4	128,1	109,5	107,7	105,1	117,9	118,7
2012 Dezember ..	114,9	115,0	115,9	108,4	160,4	125,7	97,0	107,9	107,8	122,0	105,5
2013 Januar .....	110,6	113,0	109,5	108,8	155,7	121,1	96,3	106,4	103,4	111,6	111,0
2013 Februar .....	109,0	112,8	117,2	108,7	153,3	116,0	94,3	106,2	99,8	110,2	111,2
2013 März .....	111,2	113,8	117,0	110,9	157,5	118,0	100,1	106,4	106,6	109,6	102,7
2013 April .....	112,2	113,4	119,2	115,6	163,6	112,7	98,6	105,9	105,2	109,9	113,7
2013 Mai .....	108,3	114,3	113,6	109,2	156,8	117,6	99,6	104,8	99,1	107,0	104,8
2013 Juni .....	109,0	113,3	118,5	110,8	154,9	117,7	96,6	104,9	100,7	109,9	106,9
2013 Juli .....	109,1	112,1	116,1	105,6	152,8	113,5	98,3	103,7	100,6	111,4	112,2
2013 August .....	109,7	111,0	115,8	105,9	152,9	112,3	97,0	102,6	103,1	110,1	104,0

\*) Außenhandelsindizes und Außenhandelsvolumen nach SITC können über Genesis-Online abgerufen werden (Tabelle 51000-0056 monatlich bzw. Zeitreihe 51000BM904 monatlich).

### Kalender- und saisonbereinigte Werte nach X-12 - Arima in Milliarden Euro

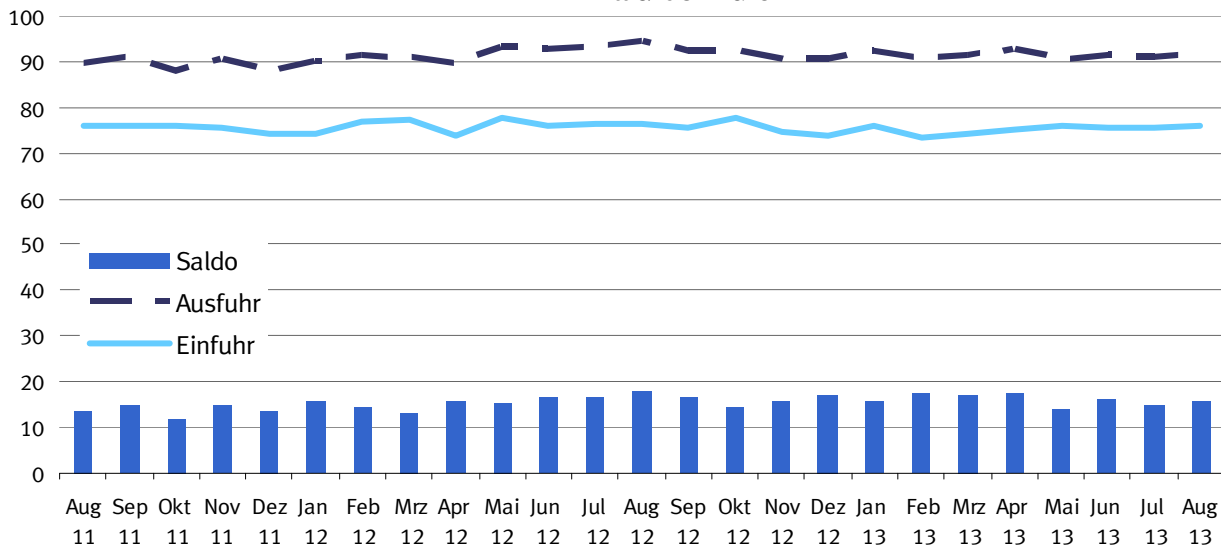

### Kalender- und saisonbereinigte Werte nach X-12 - Arima Veränderung zum Vormonat in %

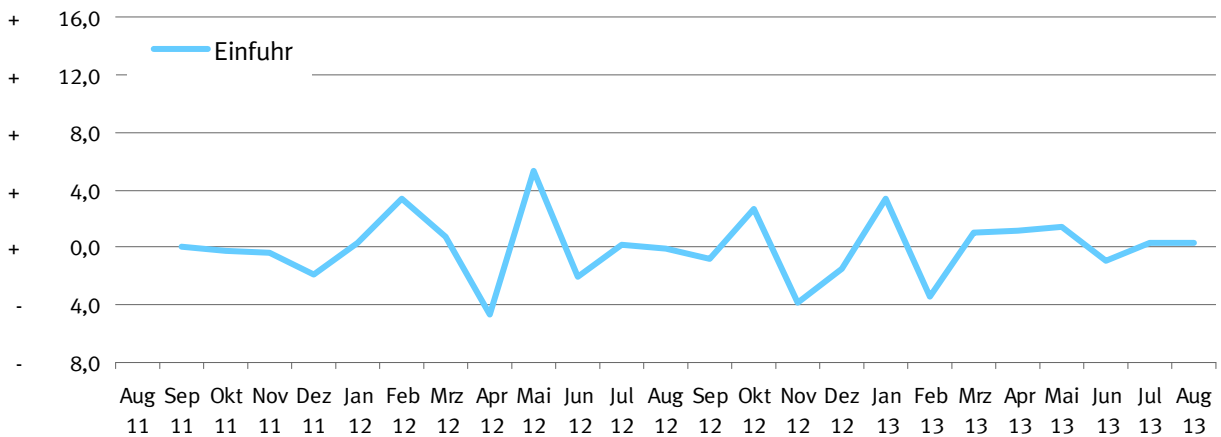

### Kalender- und saisonbereinigte Werte nach X-12 - Arima Veränderung zum Vormonat in %

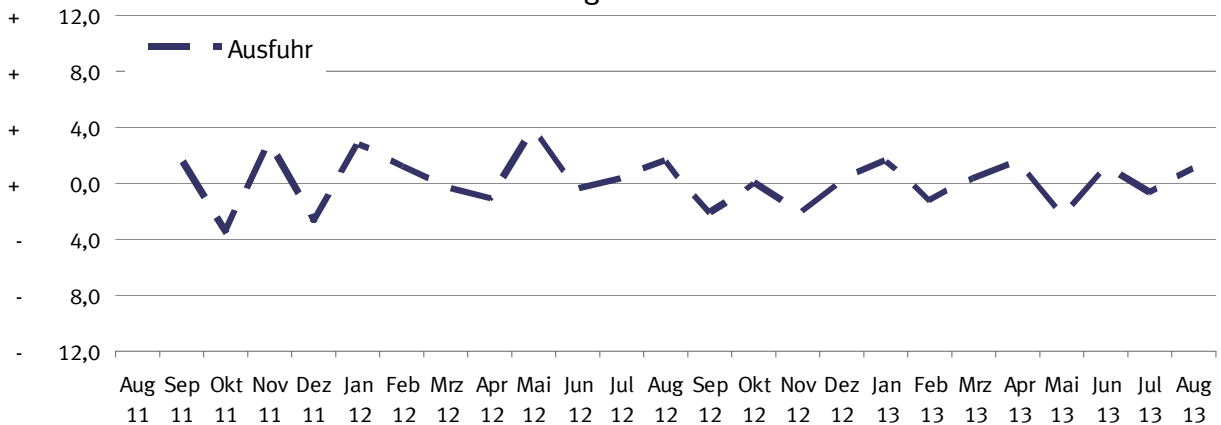

# 11 Kalender- und saisonbereinigte Werte nach X-12 - Arima

Jahr	Monat	Ausfuhr				Einfuhr			
		Originalwert		Kalender- und saison- bereinigter Wert		Originalwert		Kalender- und saison- bereinigter Wert	
		Milliarden Euro	Veränderung gegenüber Vorjahres- monat %	Milliarden Euro	Veränderung gegenüber Vor- monat %	Milliarden Euro	Veränderung gegenüber Vorjahres- monat %	Milliarden Euro	Veränderung gegenüber Vor- monat %
2008	Januar .....	83,3	+ 8,1	87,9	+ 2,6	66,3	+ 8,8	67,7	+ 0,7
	Februar .....	83,5	+ 8,0	83,6	- 1,5	66,4	+ 4,8	67,2	- 0,7
	März .....	82,8	- 0,9	83,1	- 0,7	66,0	+ 0,9	66,8	- 0,6
	April .....	88,7	+ 13,1	84,2	+ 1,3	69,7	+ 9,6	66,9	+ 0,2
	Mai .....	79,7	+ 1,5	81,7	- 2,9	65,4	+ 6,0	66,7	- 0,3
	Juni .....	87,4	+ 7,2	84,2	+ 3,0	67,6	+ 4,0	66,6	- 0,2
	Juli .....	86,1	+ 6,1	83,4	- 1,0	71,9	+ 13,6	70,8	+ 6,2
	August .....	74,9	- 3,3	83,3	- 0,1	64,0	+ 1,3	68,9	+ 2,7
	September .....	86,3	+ 5,9	83,2	- 0,2	71,0	+ 12,2	69,7	+ 1,2
	Oktober .....	88,7	+ 0,2	83,1	- 0,1	72,0	+ 3,5	67,5	- 3,1
	November .....	76,1	- 12,9	74,9	- 9,8	66,1	- 2,7	64,5	- 4,5
	Dezember .....	66,7	- 8,6	72,2	- 3,7	59,4	- 5,0	62,0	- 3,9
2009	Januar .....	63,6	- 23,7	67,2	- 6,9	56,2	- 15,3	58,6	- 5,5
	Februar .....	63,8	- 23,6	65,4	- 2,7	55,0	- 17,2	56,4	- 3,7
	März .....	70,2	- 15,2	65,2	- 0,3	58,8	- 10,9	56,4	- 0,1
	April .....	64,4	- 27,4	64,2	- 1,4	54,3	- 22,1	54,0	- 4,2
	Mai .....	60,7	- 23,9	62,6	- 2,5	50,3	- 23,0	51,6	- 4,4
	Juni .....	66,9	- 23,4	65,5	+ 4,7	53,2	- 21,3	52,9	+ 2,5
	Juli .....	70,6	- 18,0	68,3	+ 4,3	55,0	- 23,6	54,0	+ 2,1
	August .....	60,1	- 19,7	66,4	- 2,9	51,1	- 20,2	54,7	+ 1,3
	September .....	70,9	- 17,8	68,2	+ 2,7	59,4	- 16,3	58,2	+ 6,5
	Oktober .....	72,5	- 18,3	67,6	- 0,8	60,0	- 16,7	56,1	- 3,6
	November .....	72,3	- 5,0	69,6	+ 3,0	56,3	- 14,8	54,4	- 3,1
	Dezember .....	67,5	+ 1,2	71,5	+ 2,6	55,0	- 7,3	56,8	+ 4,4
2010	Januar .....	63,4	- 0,3	69,0	- 3,5	55,1	- 1,9	58,4	+ 2,8
	Februar .....	70,0	+ 9,7	71,7	+ 3,9	56,8	+ 3,2	58,1	- 0,4
	März .....	85,6	+ 22,0	77,2	+ 7,7	69,3	+ 18,0	65,3	+ 12,2
	April .....	75,2	+ 16,7	75,1	- 2,7	62,2	+ 14,5	61,9	+ 5,2
	Mai .....	76,2	+ 25,6	78,7	+ 4,8	66,0	+ 31,2	67,8	+ 9,6
	Juni .....	85,3	+ 27,5	81,5	+ 3,5	71,2	+ 33,9	69,6	+ 2,6
	Juli .....	81,4	+ 15,3	80,8	- 0,8	68,4	+ 24,4	68,3	- 1,9
	August .....	74,4	+ 23,8	79,9	- 1,2	64,9	+ 27,1	68,1	- 0,3
	September .....	86,0	+ 21,2	82,4	+ 3,2	69,5	+ 17,0	68,1	+ 0,0
	Oktober .....	86,0	+ 18,7	82,4	- 0,1	71,5	+ 19,1	68,1	+ 0,0
	November .....	87,6	+ 21,2	83,9	+ 1,9	73,7	+ 30,9	71,2	+ 4,6
	Dezember .....	81,0	+ 20,0	83,8	- 0,1	68,4	+ 24,3	69,8	- 2,0
2011	Januar .....	79,3	+ 25,2	84,7	+ 1,0	69,4	+ 26,0	72,1	+ 3,4
	Februar .....	84,5	+ 20,8	85,7	+ 1,1	72,4	+ 27,6	73,6	+ 2,1
	März .....	98,7	+ 15,3	89,5	+ 4,5	79,8	+ 15,1	75,3	+ 2,3
	April .....	84,5	+ 12,4	86,7	- 3,1	73,7	+ 18,5	74,7	- 0,8
	Mai .....	92,4	+ 21,2	88,4	+ 1,9	77,5	+ 17,4	75,6	+ 1,3
	Juni .....	88,1	+ 3,3	88,3	+ 0,0	75,2	+ 5,6	75,8	+ 0,2
	Juli .....	85,6	+ 5,2	87,3	- 1,2	75,0	+ 9,7	76,1	+ 0,3
	August .....	85,3	+ 14,6	89,5	+ 2,6	73,5	+ 13,2	75,9	- 0,2
	September .....	95,0	+ 10,5	91,0	+ 1,6	77,7	+ 11,7	75,9	+ 0,0
	Oktober .....	89,1	+ 3,6	87,8	- 3,5	78,1	+ 9,2	75,8	- 0,2
	November .....	94,1	+ 7,4	90,2	+ 2,8	78,0	+ 5,8	75,5	- 0,4
	Dezember .....	84,8	+ 4,7	87,6	- 2,9	72,3	+ 5,6	74,1	- 1,8
2012	Januar .....	86,0	+ 8,4	90,0	+ 2,7	72,8	+ 4,9	74,3	+ 0,3
	Februar .....	91,2	+ 7,9	91,1	+ 1,2	76,3	+ 5,4	76,8	+ 3,3
	März .....	98,8	+ 0,1	90,6	- 0,5	81,4	+ 2,0	77,4	+ 0,8
	April .....	87,1	+ 3,1	89,7	- 1,1	72,7	- 1,3	73,8	- 4,7
	Mai .....	92,7	+ 0,4	93,1	+ 3,8	77,2	- 0,5	77,7	+ 5,3
	Juni .....	94,7	+ 7,5	92,7	- 0,4	76,8	+ 2,1	76,1	- 2,0
	Juli .....	93,5	+ 9,2	92,9	+ 0,3	76,6	+ 2,1	76,3	+ 0,2
	August .....	90,2	+ 5,7	94,4	+ 1,5	73,9	+ 0,5	76,3	+ 0,0
	September .....	91,7	- 3,4	92,3	- 2,2	74,8	- 3,6	75,6	- 0,8

11 Kalender- und saisonbereinigte Werte nach X-12 - Arima

Jahr	Monat	Ausfuhr				Einfuhr			
		Originalwert		Kalender- und saison- bereinigter Wert		Originalwert		Kalender- und saison- bereinigter Wert	
		Milliarden Euro	Veränderung gegenüber Vorjahres- monat %	Milliarden Euro	Veränderung gegenüber Vor- monat %	Milliarden Euro	Veränderung gegenüber Vorjahres- monat %	Milliarden Euro	Veränderung gegenüber Vor- monat %
	Oktober .....	98,4	+ 10,5	92,3	+ 0,0	82,7	+ 6,0	77,7	+ 2,7
	November .....	94,0	- 0,1	90,3	- 2,2	77,1	- 1,1	74,7	- 3,8
	Dezember .....	79,0	- 6,9	90,5	+ 0,3	66,9	- 7,5	73,6	- 1,4
2013	Januar .....	88,5	+ 3,0	91,9	+ 1,6	74,9	+ 2,9	76,1	+ 3,3
	Februar .....	88,6	- 2,8	90,8	- 1,2	71,8	- 5,9	73,5	- 3,4
	März .....	94,6	- 4,2	91,1	+ 0,3	75,7	- 7,0	74,2	+ 1,0
	April .....	94,3	+ 8,3	92,5	+ 1,6	76,4	+ 5,1	75,1	+ 1,2
	Mai .....	88,6	- 4,5	90,3	- 2,3	75,0	- 2,8	76,1	+ 1,4
	Juni .....	92,7	- 2,1	91,4	+ 1,2	75,7	- 1,3	75,4	- 1,0
	Juli .....	93,4	- 0,1	90,7	- 0,8	77,2	+ 0,8	75,7	+ 0,3
	August .....	85,3	- 5,4	91,5	+ 1,0	72,2	- 2,2	75,9	+ 0,4

**Ausfuhr, tatsächliche Werte**  
**Mrd. EUR**  
**Originalwert und Trend (BV4.1)**

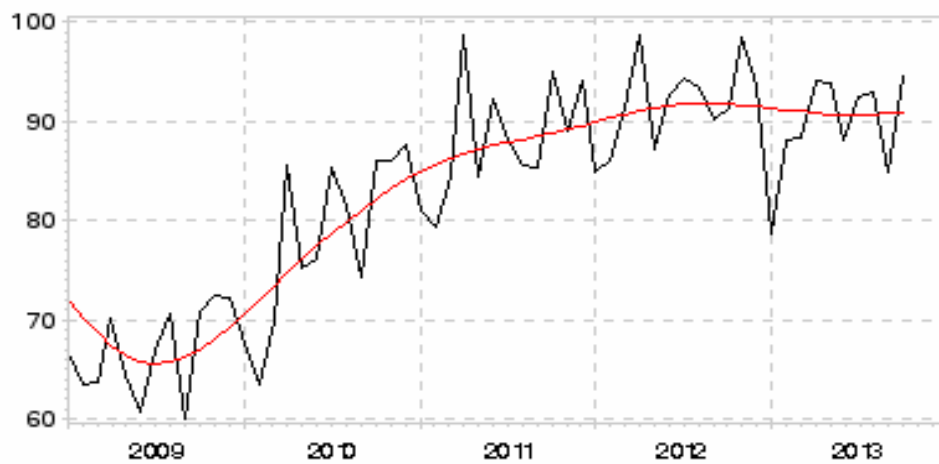

**Legende**

- Originalwert
- Trend-Konjunktur-Komponente

**Einfuhr, tatsächliche Werte**  
**Mrd. EUR**  
**Originalwert und Trend (BV4.1)**

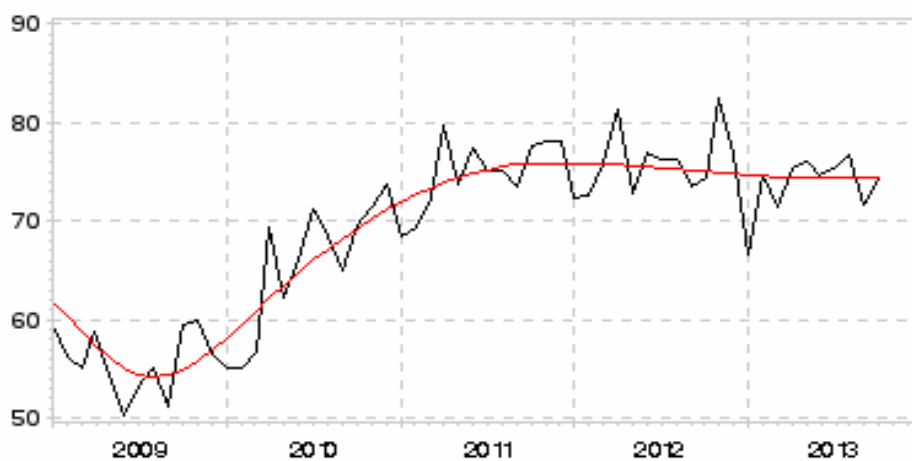

**Legende**

- Originalwert
- Trend-Konjunktur-Komponente