

Außenhandel

Zusammenfassende Übersichten
für den Außenhandel



Juni 2013

Erscheinungsfolge: monatlich
Erschienen am 02.09.2013
Artikelnummer: 2070100131064

Ihr Kontakt zu uns:
www.destatis.de/kontakt
Telefon: +49 (0) 0611 / 75 24 66

© Statistisches Bundesamt, Wiesbaden 2013
Vervielfältigung und Verbreitung, auch auszugsweise, mit Quellenangabe gestattet.

Inhaltsübersicht

Allgemeine Erläuterungen

1 Gesamtergebnisse

- 1.1 [Gesamtentwicklung des deutschen Außenhandels ab 1950](#)
- 1.2 [Monatliche Gesamtentwicklung](#)
- 1.3 [Euro-US-Dollar-Referenzkurse der Europäischen Zentralbank](#)

2 Erdteile, Ländergruppen und Länder

- 2.1 Werte nach Ländergruppen und ausgewählten Ländern
 - 2.1.1 [Ausfuhr](#)
 - 2.1.2 [Einfuhr](#)
- 2.2 Werte nach Erdteilen und Ländern
 - 2.2.1 [Ausfuhr](#)
 - 2.2.2 [Einfuhr](#)
- 2.3 [Rangfolge der Handelspartner im Außenhandel](#)

3 Werte nach Kapiteln des Warenverzeichnisses für die Außenhandelsstatistik

- 3.1 [Ausfuhr](#)
- 3.2 [Einfuhr](#)

4 Werte nach den "Main Industrial Groupings" (MIGS)

- 4 [Werte nach den "Main Industrial Groupings" \(MIGS\)](#)

5 Werte nach Güterabteilungen des Güterverzeichnisses für Produktionsstatistiken (GP 2009)

- 5.1 [Ausfuhr](#)
- 5.2 [Einfuhr](#)

6 Werte nach Warengruppen und -untergruppen der Ernährungswirtschaft und der Gewerblichen Wirtschaft (EGW)

- 6.1 [Werte nach Warengruppen der Ernährungswirtschaft und der Gewerblichen Wirtschaft \(EGW\)](#)
- 6.2 Werte nach Warenuntergruppen der Ernährungswirtschaft und der Gewerblichen Wirtschaft (EGW)
 - 6.2.1 [Ausfuhr](#)
 - 6.2.2 [Einfuhr](#)

7 Werte nach Abschnitten des internationalen Warenverzeichnisses für den Außenhandel (SITC-Rev.4)

- 7.1 [Ausfuhr](#)
- 7.2 [Einfuhr](#)

8 Bundesländer

- 8.1 [Monatliche Entwicklung nach Bundesländern](#)
- 8.2 Monatliche Entwicklung nach Bundesländern und Warengruppen der Ernährungswirtschaft und der Gewerblichen Wirtschaft
 - 8.2.1 [Ausfuhr](#)
 - 8.2.2 [Einfuhr](#)

9 Verkehrszweige

- 9.1 Verkehrszweige
 - 9.1.1 [Intrahandel](#)
 - 9.1.2 [Extrahandel](#)
- 9.2 Erdteile nach Verkehrszweigen
 - 9.2.1 Intrahandel
 - 9.2.1.1 [Ausfuhr in Tonnen](#)
 - 9.2.1.2 [Ausfuhr in 1000 Euro](#)
 - 9.2.1.3 [Einfuhr in Tonnen](#)
 - 9.2.1.4 [Einfuhr in 1000 Euro](#)
 - 9.2.2 Extrahandel
 - 9.2.2.1 [Ausfuhr in Tonnen](#)
 - 9.2.2.2 [Ausfuhr in 1000 Euro](#)
 - 9.2.2.3 [Einfuhr in Tonnen](#)
 - 9.2.2.4 [Einfuhr in 1000 Euro](#)
- 9.3 Warengruppen der Ernährungswirtschaft und der Gewerblichen Wirtschaft (EGW) nach Verkehrszweigen
 - 9.3.1 Intrahandel
 - 9.3.1.1 [Ausfuhr in Tonnen](#)
 - 9.3.1.2 [Ausfuhr in 1000 Euro](#)
 - 9.3.1.3 [Einfuhr in Tonnen](#)
 - 9.3.1.4 [Einfuhr in 1000 Euro](#)
 - 9.3.2 Extrahandel
 - 9.3.2.1 [Ausfuhr in Tonnen](#)
 - 9.3.2.2 [Ausfuhr in 1000 Euro](#)
 - 9.3.2.3 [Einfuhr in Tonnen](#)
 - 9.3.2.4 [Einfuhr in 1000 Euro](#)

10 Volumen, Indizes und Terms of Trade

- 10.1 Jährliche Entwicklung des Volumens, der Indizes und Terms of Trade (Jahr 2010 = 100) 2008 bis 2012
 - 10.1.1 [Ausfuhr](#)
 - 10.1.2 [Einfuhr](#)
- 10.2 Monatliche Entwicklung des Volumens, der Indizes und Terms of Trade (Jahr 2010 = 100)
 - 10.2.1 [Ausfuhr](#)
 - 10.2.2 [Einfuhr](#)
- 10.3 Monatliche Entwicklung des Volumens (Jahr 2010 = 100) nach Warengruppen der Ernährungswirtschaft und der Gewerblichen Wirtschaft
 - 10.3.1 [Ausfuhr](#)
 - 10.3.2 [Einfuhr](#)
- 10.4 Index der tatsächlichen Werte (Jahr 2010 = 100) nach Warengruppen der Ernährungswirtschaft und der Gewerblichen Wirtschaft
 - 10.4.1 [Ausfuhr](#)
 - 10.4.2 [Einfuhr](#)
- 10.5 Index des Volumens (Jahr 2010 = 100) nach Warengruppen der Ernährungswirtschaft und der Gewerblichen Wirtschaft
 - 10.5.1 [Ausfuhr](#)
 - 10.5.2 [Einfuhr](#)

- 10.6 Index der Durchschnittswerte (Jahr 2010 = 100) nach Warengruppen der Ernährungswirtschaft und der Gewerblichen Wirtschaft
- 10.6.1 [Ausfuhr](#)
- 10.6.2 [Einfuhr](#)
- 10.7 [Terms of Trade \(Jahr 2010 = 100\) nach Warengruppen der Ernährungswirtschaft und der Gewerblichen Wirtschaft](#)
- 10.8 Index der tatsächlichen Werte (Jahr 2010 = 100) nach Teilen des Internationalen Warenverzeichnisses für den Außenhandel (SITC - Rev. 4)
- 10.8.1 [Ausfuhr](#)
- 10.8.2 [Einfuhr](#)
- 10.9 Index des Volumens (Jahr 2010 = 100) nach Teilen des Internationalen Warenverzeichnisses für den Außenhandel (SITC - Rev. 4)
- 10.9.1 [Ausfuhr](#)
- 10.9.2 [Einfuhr](#)
- 10.10 Index der Durchschnittswerte (Jahr 2010 = 100) nach Teilen des Internationalen Warenverzeichnisses für den Außenhandel (SITC - Rev. 4)
- 10.10.1 [Ausfuhr](#)
- 10.10.2 [Einfuhr](#)

11 Kalender- und saisonbereinigte Werte

- 11 [Kalender- und saisonbereinigte Werte nach X-12 Arima](#)

Zeichenerklärung und Abkürzungen

- r = berichtigte Zahl
- 0 = weniger als die Hälfte von 1 in der letzten besetzten Stelle, jedoch mehr als nichts
- = nichts vorhanden
- ... = Angabe fällt später an
- . = Zahlenwert unbekannt oder geheim zu halten
- X = Tabellenfach gesperrt, Aussage nicht sinnvoll
- = grundsätzliche Änderungen innerhalb einer Zeile, die den zeitlichen Vergleich beeinträchtigt
- MD = Monatsdurchschnitt
- a.n.g. = anderweitig nicht genannt

Qualitätsbericht

1 Allgemeine Angaben zur Statistik

1.1 Grundgesamtheit

Gegenstand der Außenhandelsstatistik ist der grenzüberschreitende Warenverkehr Deutschlands mit dem Ausland, d.h. alle körperlich ein- und ausgehenden Waren sowie elektrischer Strom werden erfasst und nachgewiesen. Dienstleistungen aller Art sind grundsätzlich nicht Gegenstand der Außenhandelsstatistik; Ausnahme: Veredelungsgeschäfte im Zusammenhang mit grenzüberschreitenden Warenbewegungen; diese werden in der Außenhandelsstatistik erfasst und nachgewiesen.

Aus erhebungstechnischen Gründen unterscheidet man in der Außenhandelsstatistik zwischen der Intrahandelsstatistik (Erfassung des EU-Warenverkehrs) und der Extrahandelsstatistik (Erfassung des Drittlandswarenverkehrs).

Grundsätzlich sind alle in Deutschland umsatzsteuerpflichtigen Unternehmen im Rahmen der Intrahandelsstatistik auskunftspflichtig, die innergemeinschaftliche Warenverkehre durchführen.

Von der Auskunftspflicht befreit sind Unternehmen, deren innergemeinschaftliche Warenverkehre je Verkehrsrichtung (Eingang bzw. Versendung) im Vorjahr bzw. im laufenden Jahr den Wert von 500 000 Euro (bis 2011: 400 000 Euro) nicht übersteigen.

Im Extrahandel werden die bei den Zollstellen anfallenden Zollmeldungen ausgewertet.

1.2 Statistische Einheiten (Erhebungs- und Darstellungseinheiten)

Erhebungseinheiten sind die Einführer / Ausführer einer Ware.

1.3 Räumliche Abdeckung

Das Erhebungsgebiet der Außenhandelsstatistik umfasst die Bundesrepublik Deutschland. Regionale Ergebnisse liegen in der Gliederung nach Bundesländern vor.

1.4 Berichtszeitraum

Berichtszeitraum ist grundsätzlich der Monat der Ein- oder Ausfuhr von Waren (Extrahandel) bzw. der Monat, in dem der innergemeinschaftliche Warenverkehr stattgefunden hat (Intrahandel).

1.5 Periodizität

Seit 1950 werden für die Bundesrepublik Deutschland monatlich Außenhandelsergebnisse erhoben und veröffentlicht.

1.6 Rechtsgrundlagen und andere Vereinbarungen

Außenhandelsstatistikgesetz (AHStatGes) vom 1. Mai 1957 in der im Bundesgesetzblatt Teil III, Gliederungsnummer 7402 - 1, veröffentlichten bereinigten Fassung,

Außenhandelsstatistik-Durchführungsverordnung (AHStatDV) in der Fassung der Bekanntmachung vom 29. Juli 1994 (BGBl. I S. 1993),

Verordnung (EG) Nr. 471/2009 des Europäischen Parlaments und des Rates vom 6. Mai 2009 über Gemeinschaftsstatistiken des Außenhandels mit Drittländern und zur Aufhebung der Verordnung (EG) Nr. 1172/95 des Rates (ABl. EG Nr. L 152 S. 23),

Verordnung (EU) Nr. 92/2010 der Kommission vom 2. Februar 2010 zur Durchführung der Verordnung (EG) Nr. 471/2009 des Europäischen Parlamentes und des Rates über Gemeinschaftsstatistiken des Außenhandels mit Drittländern hinsichtlich des Datenaustausches zwischen den Zollbehörden und den nationalen statistischen Stellen, der Erstellung von Statistiken und der Qualitätsbewertung (ABl. EU L 31, S.4),

Verordnung (EU) Nr. 113/2010 der Kommission vom 9. Februar 2010 zur Durchführung der Verordnung (EG) Nr. 471/2009 des Europäischen Parlaments und des Rates über Gemeinschaftsstatistiken des Außenhandels mit Drittländern hinsichtlich der Abdeckung des Handels, der Definitionen der Daten, der Erstellung von Statistiken des Handels nach Unternehmensmerkmalen und Rechnungswährung sowie besonderer Waren oder Warenbewegungen (ABl. EU L 37, S.1),

Verordnung (EG) Nr. 638/2004 des Europäischen Parlaments und des Rates vom 31. März 2004 über die Gemeinschaftsstatistiken des Warenverkehrs zwischen Mitgliedstaaten und zur Aufhebung der Verordnung (EWG) Nr. 3330/91 des Rates (ABl. EG Nr. L 102 S. 1),

Verordnung (EG) Nr. 1982/2004 der Kommission vom 18. November 2004 zur Durchführung der Verordnung (EG) Nr. 638/2004 des Europäischen Parlaments und des Rates über die Gemeinschaftsstatistiken des Warenverkehrs zwischen Mitgliedstaaten und zur Aufhebung der Verordnungen (EG) Nr. 1901/2000 und (EWG) Nr. 3590/92 der Kommission (ABl. EG Nr. L 343 S. 3),

Gesetz über die Statistik für Bundeszwecke (Bundesstatistikgesetz - BStatG) vom 22. Januar 1987 (BGBl. I S. 462, 565).

1.7 Geheimhaltung

1.7.1 Geheimhaltungsvorschriften

Die gesetzlichen Regelungen der Außenhandelsstatistik auf europäischer Ebene (Art. 10 Verordnung (EG) Nr. 471/2009, Art. 11 Verordnung (EG) Nr. 638/2004) sehen die "passive Geheimhaltung" vor. Danach werden Einzelangaben auf Antrag der betroffenen Ein- oder Ausfühler geheim gehalten. Namen und Adressen von Befragten werden in keinem Fall bekannt gegeben.

1.7.2 Geheimhaltungsverfahren

Auf Antrag der Ein- und Ausfühler wird geprüft, ob die Geheimhaltung gerechtfertigt ist.

Ist der Antrag auf Geheimhaltung gerechtfertigt, werden die entsprechenden Außenhandelsdaten geheimgehalten. Die Geheimhaltungsfälle werden unter einer Sammelnummer "Geheimhaltung der Außenhandelsstatistik" bzw. der Länderangabe "Vertrauliche Länder" nachgewiesen.

1.8 Qualitätsmanagement

Die Außenhandelsstatistik verfügt über ein Qualitätskonzept auf europäischer Ebene, das sich eng an den allgemeinen Qualitätsvorgaben des Europäischen Statistischen Systems (ESS) orientiert. Im Vordergrund steht die nachhaltige Verbesserung der Qualität der Außenhandelsdaten in den EU-Mitgliedstaaten sowie eine weitestmögliche Harmonisierung der angewandten Methoden.

1.8.1 Qualitätssicherung

Der Verhaltenskodex Europäischer Statistiken (Code of Practice) mit seinen 15 Grundsätzen und den darin enthaltenen Qualitätsvorgaben wurde systematisch und so weit wie möglich auf die europäische Außenhandelsstatistik übertragen. Mit dem Ziel der Qualitätssicherung und -steigerung war auch eine Vereinfachung und Modernisierung der Außenhandelsstatistik verbunden, die in erster Linie auf den innergemeinschaftlichen Warenverkehr (Intrahandel) ausgerichtet war, in geringerem Maße auch auf den Warenverkehr mit den übrigen Ländern der Welt (Extrahandel). Basierend auf den allgemeinen Qualitätsstandards und -empfehlungen des Europäischen Statistischen Systems sowie dem Verhaltenskodex wurden vielfältige eigene Qualitätsindikatoren für alle Qualitätskriterien formuliert und teilweise auch als verpflichtende (Mindest-) Qualitätsstandards in die EU-Verordnungen übernommen. Weitergehende Qualitätsziele werden den Mitgliedstaaten als Empfehlungen für die Zukunft vorgegeben.

In detaillierter Form finden sich die Qualitätsanforderungen in einem EU-Dokument (Doc MET 1000). In diesem Dokument sind alle gesetzlich bindenden Qualitätsanforderungen sowie die weitergehenden Qualitätsempfehlungen ausführlich dargestellt und beschrieben. Für alle relevanten Qualitätskriterien werden Qualitätsindikatoren und Prozessvariablen aufgelistet.

Ausgewählte Qualitätskriterien des Europäischen Verhaltenskodexes sind: Relevanz, Genauigkeit, Aktualität, Pünktlichkeit, Zugänglichkeit und Klarheit, Vergleichbarkeit, Kohärenz. Zu diesen Kriterien erfolgt ein Qualitätsmonitoring. Wichtigstes Werkzeug ist die Qualitätsabfrage (national quality report), die durch Eurostat jährlich in allen Mitgliedstaaten durchgeführt wird. Sie erfolgt mit einem umfassenden Fragebogen und stellt für Eurostat die Basis für den veröffentlichten Qualitätsbericht (summary quality report) dar. Es werden etwa 50 Indikatoren und Prozessvariablen abgefragt. Außerdem werden detaillierte Informationen zur angewandten Methodik verlangt (z.B. Zuschätzungen, Revisionen, Geheimhaltung).

Weitere Monitoring-Instrumente dienen in erster Linie dazu, Asymmetrien im innergemeinschaftlichen Handel aufzudecken. Zum einen werden von Eurostat allen Mitgliedstaaten monatliche Auswertungen über die 150 größten Intrahandels-Asymmetrien (TOP-150-Asymmetrien) zur Verfügung gestellt. Damit soll die Entwicklung der Asymmetrien permanent verfolgt und näher untersucht werden. In Bezug auf den Asymmetrie-Abbau wird zum anderen in unregelmäßiger Folge auch ein sog. "outlier detection report" veröffentlicht, der mit der Gegenüberstellung von monatlichen Handelsdaten jeweils zweier Partnerländer das Auftreten von "Datenausreißern" in einer Zeitreihe aufdeckt.

Als letztes Monitoring-Instrument dienen regelmäßige Fehlerberichte von Eurostat an die Mitgliedstaaten dazu, eventuelle Fehler in den monatlichen Lieferungen der Außenhandelsdaten an die europäische Statistikbehörde aufzuzeigen. Die monatlichen Datenlieferungen sind nach einem vorgegebenen Muster mit bestimmten Datenformaten und entsprechenden vielfältigen Kennzeichnungen von Besonderheiten abzuliefern. Treten hierbei Fehler auf, können diese mithilfe der Fehlerberichte erkannt und künftig behoben werden.

1.8.2 Qualitätsbewertung

Die Qualität der Außenhandelsstatistik in den EU-Mitgliedstaaten wird durch Eurostat in Form einer Auditierung auf der Grundlage der Angaben aus der jährlichen Qualitätsabfrage bewertet. Für die Bewertung relevant sind die Erfüllung der gesetzlichen Qualitätsanforderungen, die Einhaltung der Qualitätsempfehlungen sowie die allgemeine Qualität der veröffentlichten Daten und künftig auch der angewandten Methoden.

Für die konkrete Einstufung des Qualitätsstandes verwendet Eurostat klar definierte BewertungsCodes (assessment codes). So gibt es insgesamt vier Bewertungsstufen, die von "vollständige Erfüllung der Vorgaben" bis "anhaltender ernsthafter Verstoß gegen die Vorgaben" reichen, um die Erfüllung der gesetzlichen Qualitätsanforderungen zu beurteilen.

Alle Kriterien für die BewertungsCodes beziehungsweise ihre Abgrenzung voneinander wurden für jeden Qualitätsindikator beziehungsweise für jede Qualitätsvorgabe oder -empfehlung genau festgeschrieben und sind somit nachvollziehbar. Die Abstufung der einzelnen Codes richtet sich beispielsweise häufig nach dem Grad der Abweichung von einem bestimmten vorgegebenen Wert.

Der Nutzen dieser Auditierung durch Eurostat besteht für die Mitgliedstaaten in der exakten Einschätzung des Qualitätsstandes ihrer Außenhandelsstatistik anhand der Einstufung in BewertungsCodes und insbesondere auch in der textlichen Bewertung ihrer angewandten Methodik. Defizite können auf diese Weise schneller erkannt und Verbesserungen von Jahr zu Jahr verfolgt werden. Darüber hinaus trägt die Auditierung auch dazu bei, das eigene Qualitätsbewusstsein zu schärfen und den Methodeneinsatz kontinuierlich zu reflektieren und gegebenenfalls anzupassen. Als langfristiger Effekt ergibt sich daraus eine allmähliche Harmonisierung der Methodik in der EU, die wiederum indirekt zu einem weiteren Abbau von Asymmetrien in den spiegelbildlichen Handelsdaten beiträgt.

2 Inhalte und Nutzerbedarf

2.1 Inhalte der Statistik

2.1.1 Inhaltliche Schwerpunkte der Statistik

Das Statistische Bundesamt erstellt Außenhandelsstatistiken über den Warenverkehr Deutschlands mit den einzelnen Partnerländern anhand von monatlichen Daten. Diese Daten werden von der Gruppe Außenhandel erhoben, geprüft, aufbereitet und veröffentlicht. Die Außenhandelsstatistik ist in Deutschland als Zentralstatistik konzipiert, deren Organisation und Durchführung dem Statistischen Bundesamt obliegt.

In der Außenhandelsstatistik werden Mengen und Werte der ein- bzw. ausgeführten Waren primär nach Warenarten und Ländern gegliedert. Darüber hinaus werden jedoch noch weitere Daten erfragt, die im Zusammenhang mit der physischen Warenbewegung von grundsätzlichem Interesse sind.

Zu den für die Veröffentlichung wichtigsten Erhebungsmerkmalen zählen:

Warennummer, Wert, Menge, Ursprungsland und Versendungsland bei der Einfuhr, Bestimmungsland bei der Ausfuhr.

Weitere Merkmale der Erfassung sind:

Art des Geschäfts, Bundesland, Verkehrszweig.

2.1.2 Klassifikationssysteme

Die Warenarten werden entsprechend der 8-stelligen Warennummer des Warenverzeichnisses für die Außenhandelsstatistik (WA) untergliedert. Dieses entspricht der "Kombinierten Nomenklatur" (KN), die für alle Mitgliedstaaten der EU verbindlich vorgegeben ist. In Deutschland ist keine tiefere Gliederung auf nationaler Ebene vorgesehen. Die Warennummern sind in den ersten 6 Stellen mit dem Code des "Harmonisierten Systems zur Bezeichnung und Codierung der Waren (HS)" identisch, der weltweit für zolltarifliche Zwecke und zur Erhebung außenhandelsstatistischer Daten verwendet wird.

Wegen der für Wirtschaftsanalysten geeigneten Struktur findet in den Veröffentlichungen der Außenhandelsstatistik auch das "Internationale Warenverzeichnis für den Außenhandel" (SITC, Rev.4) Verwendung. Es gruppiert die Positionen und Unterpositionen des HS nach größeren Warengruppen, nach dem Bearbeitungsgrad und nach produktionstechnischen Zusammenhängen.

Darüber hinaus werden Außenhandelsergebnisse auch nach Warengruppen und -untergruppen der "Ernährungswirtschaft und der Gewerblichen Wirtschaft" (EGW) veröffentlicht. Dies ist eine nur in Deutschland angewandte zusammenfassende Warengliederung des Außenhandels.

Die Darstellung der Außenhandelsergebnisse nach Güterabteilungen des "Güterverzeichnisses für Produktionsstatistiken" (GP) erleichtert den Vergleich zwischen Produktions- und Außenhandelsdaten.

2.1.3 Statistische Konzepte und Definitionen

Länderangaben

Außenhandelsergebnisse werden sowohl nach dem Bundesgebiet als auch auf Bundeslandebene und nach Partnerländern nachgewiesen.

Die Anmeldung und Erfassung der Partnerländer (Ursprungsland bei den Einfuhren, Bestimmungsland bei den Ausfuhren) erfolgt nach dem jeweils gültigen "Länderverzeichnis für die Außenhandelsstatistik".

Ursprungsland ist das Land, in dem eine Ware vollständig gewonnen oder hergestellt wurde oder ihre letzte wesentliche und wirtschaftlich gerechtfertigte Be- oder Verarbeitung erhalten hat. Ist das Ursprungsland nicht bekannt, so tritt an diese Stelle das Versendungsland. Versendungsland ist das Land, aus dem die Waren in das Erhebungsgebiet verbracht worden sind.

Bestimmungsland ist das Land, in dem die Waren ge- oder verbraucht, be- oder verarbeitet werden sollen. Ist das Bestimmungsland nicht bekannt, so gilt das letzte bekannte Land, in das die Waren verbracht werden sollen, als Bestimmungsland.

Regionale Ergebnisse werden in der Gliederung nach Bundesländern nachgewiesen. Für die Ausfuhr wird als Ursprungsregion das Bundesland nachgewiesen, in dem die Ware vollständig gewonnen oder hergestellt worden ist oder ihre letzte wesentliche und wirtschaftlich gerechtfertigte Be- oder Verarbeitung erhalten hat. Bei der Einfuhr wird die Zielregion nachgewiesen, d.h. das Bundesland, in dem die eingehenden Waren voraussichtlich verbleiben sollen.

Mengen

Die Menge einer Ware wird grundsätzlich in Kilogramm erfasst und in Tonnen (= 1000 kg) nachgewiesen. Hierbei handelt es sich um die Eigenmasse der Ware ohne Umschließungen. Für ausgewählte Warenarten wird gemäß dem Warenverzeichnis für die Außenhandelsstatistik die Menge zusätzlich in einer anderen, der sog. "Besonderen Maßeinheit" erfasst (z.B. je nach Warenart in Stück, Liter, Kubikmeter).

Werte

Entsprechend den internationalen Standards wird als Warenwert der Statistische Wert zu Grunde gelegt. Dies ist der Wert der Ware an der deutschen Außengrenze. Der Statistische Wert ergibt sich in der Regel aus dem in Rechnung gestellten Entgelt für eine Ware beim Kauf im Einfuhrgeschäft oder beim Verkauf einer Ware im Ausfuhrgeschäft, wobei eine Kostenabgrenzung frei deutscher Grenze vorzunehmen ist. Zölle, Steuern oder andere Abgaben sind nicht im Statistischen Wert enthalten. Bei Ein- und Ausfuhren nach Veredelung gilt als Wert der Ware der Warenwert vor Veredelung zuzüglich der Veredelungskosten und sonstiger Kosten frei Grenze. Handelt es sich um Warenverkehre, die unentgeltlich oder im Rahmen eines meldepflichtigen Miet- oder Leasinggeschäfts getätigt werden, so gilt als Wert der Marktpreis der Ware, der im Falle eines Kaufs / Verkaufs vermutlich erzielt worden wäre. Entsprechendes gilt auch für Warenlieferungen zwischen verbundenen Unternehmen, bei denen interne Verrechnungspreise angesetzt wurden.

Die veröffentlichten Werte in US-Dollar sind für die Ein- und Ausfuhr aus den Eurowerten nachträglich errechnet worden. Hierbei wurden die monatlichen Euro-Referenzkurse der Europäischen Zentralbank zugrunde gelegt.

Ein- und Ausfuhrarten

Die Außenhandelsstatistik weist Daten für die Ein- und Ausfuhr Deutschlands nach. Sie sind in folgende Ein- und Ausfuhrarten gegliedert:

Einfuhr:

- Einfuhr in den freien Verkehr
- Einfuhr zur aktiven Eigen- und Lohnveredelung
- Einfuhr nach passiver Veredelung
- Einfuhr auf Zolllager und Freizonen.

Ausfuhr:

- Ausfuhr aus dem freien Verkehr
- Ausfuhr nach aktiver Eigen- oder Lohnveredelung
- Ausfuhr zur passiven Veredelung
- Ausfuhr aus Zolllagern und Freizonen.

General- und Spezialhandel

Die Untergliederung nach Ein- und Ausfuhrarten ermöglicht die Darstellung des Außenhandels nach den Systemen des General- und des Spezialhandels.

Der Generalhandel umfasst alle nach Deutschland eingehenden und aus Deutschland ausgehenden Waren.

Der Spezialhandel umfasst dagegen im Wesentlichen nur die Waren, die zum Gebrauch, Verbrauch, zur Be- oder Verarbeitung in Deutschland eingehen und die Waren, die aus der Erzeugung und der Be- oder Verarbeitung in Deutschland stammen und ausgehen.

Im Spezialhandel sind im Unterschied zum Generalhandel nicht enthalten:

- die Einfuhren von Waren auf Lager,
- die Ausfuhren von Waren aus Lager.

Eingeschlossen im Spezialhandel sind jedoch:

- die Überführung (Einfuhren) aus Lager in den freien Verkehr oder die aktive Veredelung.

Neben den in den Rechtsgrundlagen festgelegten Konzepten und Definitionen (siehe Punkt 1.6) geben Dokumente auf EU- und internationaler Ebene Konzepte und Definitionen der Außenhandelsstatistik vor:

- Concepts and Definitions (UN)
- Eurostat Guidelines.

2.2 Nutzerbedarf

Außenhandelsstatistiken sind ein Schlüsselindikator für die Wirtschaftsentwicklung und somit ein wichtiges Instrument für zahlreiche öffentliche und private Entscheidungsträger. Sie ermöglichen beispielsweise nationalen und internationalen Behörden die Vorbereitung bi- und multinationaler Verhandlungen. Die Außenhandelsstatistiken helfen Unternehmen bei der Durchführung von Marktstudien und der Festlegung ihrer Handelsstrategie. Sie sind außerdem eine unverzichtbare Informationsquelle für Zahlungsbilanzstatistiken, die Volkswirtschaftlichen Gesamtrechnungen oder Konjunkturanalysen.

Wer verwendet Außenhandelsstatistiken wozu?

- die Europäische Kommission für die Planung der Agrar- und Handelspolitik in Europa, für den Abschluss von Handelsvereinbarungen in der Welthandelsorganisation, bei Embargos von bestimmten Waren und für die Beobachtung sensibler Warenströme
- die internationalen Organisationen, um die Wirtschaftslage eines Landes einzuschätzen
- der Staat, um die Wirtschaftspolitik für die einzelnen Bereiche festlegen zu können
- die Europäische Zentralbank sowie die Deutsche Bundesbank zur Erstellung der Zahlungsbilanzstatistiken
- die Bundesländer, um auf regionaler Ebene die Ausfuhr der Unternehmen zu fördern und zu unterstützen
- die Botschaften und Konsulate, die sich für die bilateralen Handelsbeziehungen interessieren
- die Wirtschaftsverbände, die regelmäßig detaillierte Berichte erhalten zur spezifischen Information ihrer Mitglieder
- jedes Unternehmen, das die Marktstellung seiner Produkte verfolgen möchte
- die Fachpresse und Medien zur Information eines breiten Publikums
- jeder, der sich für die Entwicklung des Außenhandels und die Stellung unseres Landes im internationalen Wettbewerb interessiert.

2.3 Nutzerkonsultationen

Die Interessen und Wünsche der Datennutzer werden auf verschiedenen Wegen berücksichtigt. Die Ressorts des Bundes und der Länder können über das nationale Gesetzgebungsverfahren direkt Einfluss auf die Außenhandelsstatistik nehmen. Allerdings werden Erhebungsprogramm und Rahmenbedingungen der Außenhandelsstatistik weitgehend durch EU-Vorschriften geregelt.

Auch über den Bund-Länderausschuss „Statistik“ können Nutzerinteressen artikuliert werden.

Im Fachausschuss „Handel“, der für den Bereich "Außenhandel" alle zwei Jahre unter Leitung des Statistischen Bundesamtes zusammenkommt, werden die Hauptnutzer der Außenhandelsstatistik (u.a. Ministerien, Verbände, Bundesbank, Statistische Landesämter) über aktuelle Entwicklungen informiert und um ihre Bewertung aus Nutzersicht gebeten. Außerdem werden von Zeit zu Zeit gezielte Nutzerbefragungen auf nationaler und auf EU-Ebene durchgeführt. Zuletzt wurde von Eurostat im Jahr 2007 eine EU-weite Befragung bei rd. 1900 Nutzern durchgeführt. Im September 2011 führte das LINK Institut für Markt- und Sozialforschung im Auftrag von Destatis eine Kundenzufriedenheitsbefragung durch.

3 Methodik

3.1 Konzept der Datengewinnung

Seit der Vollendung des Europäischen Binnenmarktes zum 1.1.1993 und dem damit verbundenen Wegfall der zollamtlichen Warenkontrollen an den Binnengrenzen der Mitgliedstaaten der Europäischen Union (EU) wird in der Außenhandelsstatistik erhebungstechnisch zwischen Extra- und Intrahandelsstatistik differenziert. Die Erfassung der Daten über die grenzüberschreitenden Warenbewegungen erfolgt im Grundsatz entweder klassisch über die Zollverwaltung (Extrahandel) oder im Wege einer direkten Firmenanmeldung (Intrahandel).

Die Extrahandelsstatistik erfasst den grenzüberschreitenden Warenverkehr Deutschlands mit den sogenannten Drittländern (Nicht-EU-Staaten).

Die Erhebung der Extrahandelsdaten erfolgt traditionell über die Zollverwaltung im Zeitpunkt der Erledigung der gesetzlich vorgeschriebenen Einfuhr- oder Ausfuhrförmlichkeiten im Rahmen des IT-Verfahrens ATLAS. Mit der Zollabwicklung werden gleichzeitig die zoll-, steuer-, außenwirtschaftsrechtlichen und außenhandelsstatistischen Formalitäten erledigt.

Die statistischen Meldungen sind damit integraler Bestandteil der Zollanmeldungen und werden von den Zollstellen auf Vollständigkeit sowie offensichtliche Fehler geprüft und täglich dem Statistischen Bundesamt übermittelt.

Jede einfuhr- und ausfuhrseitige Warenlieferung bedingt die Erledigung von Zollförmlichkeiten. Im Allgemeinen liefert daher der Einführer / Ausführer als Zollanmelder die statistischen Angaben. Die Anmeldungen können auch durch einen Bevollmächtigten (z.B. Spediteur) vorgenommen werden.

Die Intrahandelsstatistik erfasst den grenzüberschreitenden Warenverkehr Deutschlands mit den anderen Mitgliedstaaten der Europäischen Union (EU).

Hierbei handelt es sich um ein Erhebungssystem in Form einer Direktanmeldung durch die beteiligten Unternehmen. Das Intrastat-System ist u.a. durch eine enge Verknüpfung mit dem Umsatzsteuersystem gekennzeichnet, welches eine (indirekte) Kontrolle über die monatlich von den Unternehmen bei den Finanzämtern abzugebenden Umsatzsteuer-Voranmeldungen ermöglicht.

Meldepflichtig sind die am innergemeinschaftlichen Warenverkehr beteiligten umsatzsteuerpflichtigen Unternehmen. Zur Entlastung der Unternehmen ist eine Anmeldeschwelle festgelegt, unterhalb derer keine statistische Anmeldung erforderlich ist. Daneben sind bestimmte Warentransaktionen nicht meldepflichtig.

Ausgenommen von der Anmeldung zur Außenhandelsstatistik sind u.a. Warenbewegungen von geringer wirtschaftlicher Bedeutung sowie vorübergehende Warenein- und -ausfuhr (z.B. Messe- und Ausstellungsgut). Die Befreiungstatbestände sind in den jeweiligen Befreiungslisten für die beiden Erhebungssysteme erschöpfend aufgeführt.

Bei direkter Firmenbefragung (Intrastat-System) sind Unternehmen, deren innergemeinschaftliche Warenverkehre je Verkehrsrichtung (Eingang bzw. Versendung) im Vorjahr bzw. im laufenden Jahr den Wert von derzeit 500 000 Euro nicht übersteigen, von der Meldung befreit.

Nutzung alternativer Datenquellen:

In beiden Bereichen der Außenhandelsstatistik werden für die Erfassung bestimmter Warentransaktionen sog. alternative Datenquellen genutzt. Hierzu gehören Daten aus der Fischereistatistik, die vom Bundesamt für Ernährung und Landwirtschaft (BLE) für die Erfassung von Anlandungen von Fischfängen deutscher Schiffe unmittelbar im Ausland erhoben werden. Der Im-/Export von elektrischem Strom und Erdgas über das Fernleitungsnetz wird ergänzend durch die "Netzbetreiber" gemeldet. Bei der Erfassung des grenzüberschreitenden Eigentumswechsels von Seeschiffen und Luftfahrzeugen als Ein-/Ausfuhr wird u.a. auf die Seeschiffsregister bei den Amtsgerichten und das Luftfahrzeugregister beim Luftfahrt-Bundesamt (LBA) als Kontrollinstrument zurückgegriffen. Das gleiche gilt für die Erfassung des sog. Lagerverkehrs (Zolllager und Freizonen) im Generalhandel, wo im Bereich der Freizonen unterstützend „Lagerübersichten“ genutzt werden, die bei den betreffenden Lagerhaltern zu führen sind. In der Intrahandelsstatistik wird die Vollständigkeit außerdem mit Daten aus der Umsatzsteuer-Voranmeldung überwacht, zusätzlich werden auf Basis der Umsatzsteuerdaten Zuschätzungen vorgenommen.

3.2 Vorbereitung und Durchführung der Datengewinnung

Die traditionelle Datenerhebung auf Vordrucken (Einheitspapier, Vordruck N) ist nahezu vollständig durch moderne Meldeverfahren abgelöst worden.

Nahezu 100% aller Meldungen des Extrahandels und 95% aller Intrastat-Meldungen erfolgen in elektronischer Form.

Extrahandel:

Statistische Meldungen über Ein- und Ausfuhr im Warenverkehr mit Drittländern basieren auf den Zollanmeldungen. Im Rahmen von ATLAS (Automatisiertes Tarif- und Lokales Zoll-Abwicklungs-System) werden die für die Zollbehandlung erforderlichen Angaben (einschließlich der Statistikdaten) elektronisch der zuständigen Zollstelle übermittelt. Nach Auswertung durch die deutsche Zollverwaltung werden dem Statistischen Bundesamt die statistikrelevanten Daten täglich elektronisch übermittelt.

Für die (wenigen) nicht in ATLAS abgebildeten Zollverfahren leiten die Zollstellen die statistischen Exemplare der Vordrucke wie bisher an das Statistische Bundesamt weiter.

Intrahandel:

Die Übermittlung der statistischen Daten innerhalb des Intrastat-Erhebungssystems erfolgt überwiegend online via IDEV (Internet DatenErhebung im Verbund) oder eSTATISTIK.core (Common Online Rawdata Entry). Der Anmelder / Auskunftspflichtige kann zwischen nachstehenden Meldeformen wählen:

Online-Formularanmeldung:

Die "Intrahandel-Formularanmeldung" in IDEV ermöglicht die Online-Erfassung und Übermittlung der Intrahandelsdaten.

Datei-Upload in IDEV:

Die "Dateianmeldung-Intrahandel" in IDEV ermöglicht den einfachen Dateiapload von Meldedateien. Die Meldedateien können offline erstellt und über den Menüpunkt "Dateimeldung-Intrahandel" an das Statistische Bundesamt übermittelt werden.

eSTATISTIK.core:

CORE steht für "Common Online Rawdata Entry" und unterstützt die automatisierte Gewinnung der statistischen Rohdaten aus den betrieblichen Daten von Unternehmen an das Statistische Bundesamt.

Detaillierte Informationen zu den Online-Meldungen können über die nachstehenden Web-Adressen abgerufen werden:

Allgemeine IDEV-Online-Hilfe: <http://www-idev.destatis.de/idev/doc/hilfe.html>

IDEV-Login: <http://www-idev.destatis.de/idev/>

eSTATISTIK.core: <http://www.statspez.de/core/>

3.3 Datenaufbereitung

Extrahandel:

Die von der Zollverwaltung elektronisch übermittelten Daten werden nach Registrierung direkt in der Großrechenanlage verarbeitet. Die Extrahandelsbelege werden weitgehend maschinell gelesen und in den Verarbeitungsprozess übernommen. Ein Datenverarbeitungsprogramm unterzieht sämtliche Daten einer Vielzahl von verschiedenen Plausibilitätsprüfungen.

Die Durchführung solcher maschineller Plausibilitätskontrollen ergibt sich aus der Menge des zu bearbeitenden Materials und dem Qualitätsanspruch, der an diese Statistik gestellt wird. Die Plausibilitätskontrollen teilen sich in Schlüsselzahlkontrollen und Kombinationskontrollen.

Schlüsselzahlkontrollen zeigen Fehler wie fehlende oder falsche Codierungen der Waren, der Länderangaben, des Statistischen Wertes oder der Menge auf.

Bei den Kombinationskontrollen werden verschiedene Merkmale in Zusammenhang betrachtet und auf mögliche Fehler untersucht.

Beispiele:

- Warenart Bananen mit Ursprungsland Grönland
- übermäßig hohe bzw. niedrige Durchschnittswerte einer Warenart.

Die erfassten Daten werden nach Durchführung des maschinellen Prüfprogramms bearbeitet. Fragliche Fälle werden durch Rückfragen beim Anmelder / Auskunftspflichtigen geklärt und ggf. korrigiert. Erst wenn alle Daten plausibel sind, erfolgt die Freigabe zur Veröffentlichung.

Intrahandel:

Daten der Beleganmeldung werden über Belegleser maschinell erfasst. Im Intrahandel werden die statistischen Daten überwiegend online bzw. mit magnetischen Datenträgern angemeldet. Die Intrastatdaten werden wie im Extrahandel täglich in ein eigenes Leitungsnetz eingespielt und im Rahmen der "Automatisierten Sachbearbeitung" kontrolliert, korrigiert und für die Veröffentlichung vorbereitet.

Die Sicherung der Vollständigkeit der Intrahandelsmeldungen wird durch einen Abgleich mit den Umsatzsteuerdaten gewährleistet. Anhand der von der Steuerverwaltung übermittelten Daten der Unternehmen über deren innergemeinschaftliche Erwerbe und Lieferungen im Vergleich zu den im Statistischen Bundesamt erhobenen Meldedaten lässt sich feststellen, ob und inwieweit die auskunftspflichtigen Unternehmen ihrer Anmeldepflicht nachgekommen sind.

Bei Verletzung der Meldepflicht werden die betreffenden Unternehmen vom Statistischen Bundesamt aufgefordert, die fehlenden Meldungen nachzureichen bzw. die Ursachen für die Abweichungen aufzuklären. Bei Verstößen gegen die Meldepflicht können vom Statistischen Bundesamt gegen die betreffenden Unternehmen Ordnungswidrigkeitsverfahren eingeleitet und Bußgelder verhängt werden.

Zuschätzungen für den Handel unterhalb der Schwellen

Im Statistischen Bundesamt wird der Umfang des innergemeinschaftlichen Handels deutscher Unternehmen unterhalb der Anmelde Schwelle anhand der von der Steuerverwaltung übermittelten Daten der Unternehmen über deren innergemeinschaftliche Erwerbe und Lieferungen geschätzt. Die Zuschätzungen werden bezogen auf Länder, Bundesländer und Kapitelebene des Warenverzeichnisses für die Außenhandelsstatistik vorgenommen. Im Jahr 2012 belief sich der Intrahandel unterhalb der Schwelle auf 1,8 % des Gesamtwerts der Versendungen in die EU und auf 3,3 % der Eingänge aus anderen Mitgliedstaaten.

Zuschätzungen für Antwortausfälle

In der Extrahandelsstatistik sind normalerweise keine Antwortausfälle zu verzeichnen. Für die Intrahandelsstatistik werden die Antwortausfälle auf Unternehmensebene nach Partnerländern, Bundesländern und Kapiteln des Warenverzeichnisses für die Außenhandelsstatistik zugeschätzt. Die anfänglichen Zuschätzungen für Antwortausfälle betragen zur Zeit für die Versendungen 6,0% und für die Eingänge 9,0%. Diese Antwortausfälle werden sukzessive durch Nachmeldungen reduziert. Bei den endgültigen Daten für 2011 lagen die Restzuschätzungen für Antwortausfälle nur noch bei 0,3% für die Versendungen und 0,8% für die Eingänge.

Da die Zuschätzungen für Antwortausfälle nur bis auf die Zweisteller-Ebene des Warenverzeichnisses erfolgen, kann es auf der niedrigsten Detailebene nach achtstelligen Warennummern zu Untererfassungen kommen. Diese werden durch die Nachmeldungen der Unternehmen bis zu den endgültigen Daten weitgehend reduziert.

Schätzung des Statistischen Wertes

In der Intrahandelsstatistik werden die Statistischen Werte (bei Kaufgeschäften) oberhalb einer Schwelle (34 Millionen Euro bei den Eingängen, 46 Millionen Euro bei den Versendungen) direkt beim Auskunftspflichtigen erhoben. Für Meldungen, die von dieser Auskunftspflicht befreit sind, werden die Statistischen Werte anhand von Umrechnungsfaktoren, die je nach Ware variieren, aus den Rechnungswerten errechnet.

3.4 Preis- und Saisonbereinigung; andere Analyseverfahren

Bei der Saisonbereinigung werden die Kalendereinflüsse aus einer Statistik eliminiert, um das Niveau und die Grundrichtung einer Zeitreihe in Bezug auf langfristige Trends oder Konjunkturzyklen analysieren zu können. Im Statistischen Bundesamt wird das X-12-ARIMA-Verfahren zur Saisonbereinigung verwendet.

Die in den monatlichen Außenhandelsergebnissen enthaltene konjunkturelle Trendentwicklung wird zusätzlich mit Hilfe des "Berliner Verfahrens zur Zeitreihenanalyse, Version 4 (BV 4)" ermittelt.

3.5 Beantwortungsaufwand

In der Statistik des innergemeinschaftlichen Handels (Intrastat) wurde zur Entlastung insbesondere der kleinen und mittleren Unternehmen eine Anmeldeschwelle eingeführt. Derzeit sind alle Unternehmen, deren Warenverkehr im vorangegangenen oder im laufenden Jahr den Wert von 500 000 Euro je Lieferichtung nicht übersteigt, von der Statistikmeldung befreit. Das sind fast 90% der im innergemeinschaftlichen Handel tätigen Unternehmen.

Daneben gibt es weitere Vereinfachungen. So wird etwa bei Warennummern, für die eine „besondere Maßeinheit“ (z.B. Stück oder Liter) definiert ist, auf die Angabe der Menge in kg verzichtet. In bestimmten Fällen (Anmeldung von vollständigen Fabrikationsanlagen, Zusammenstellungen (Sortimente) verschiedener Waren) kann eine vereinfachte Warenklassifizierung angewendet werden. Weitere Vereinfachungen speziell in der Intrahandelsstatistik sind zurzeit in der Diskussion (z.B. eine generelle Reduzierung der Gliederungstiefe der Warenklassifikation oder ein Verzicht auf die Eingangsmeldungen, indem ersatzweise auf die spiegelbildlichen Versandungsmeldungen der EU-Partnerländer zurückgegriffen wird (sog. „Einstromverfahren“).

Die Angaben zur Statistik des Handels mit Drittländern (Extrastat) werden „sekundärstatistisch“ aus den Zollanmeldungen für Ein- und Ausfuhren gewonnen. Der größte Teil der dortigen Angaben wird auch für Zollzwecke benötigt. Insofern resultieren spezifische Belastungen durch die Statistik hier nur aus der Erhebung der wenigen, ausschließlich für statistische Zwecke benötigten Merkmale.

Auf der Grundlage des Standardkosten-Modells (SKM) hat das Statistische Bundesamt die Kosten errechnet, die den Auskunftspflichtigen durch die Intra- und Extrahandelsstatistik entstehen.

Für die Intrahandelsstatistik wurden Kosten in Höhe von rund 87 Millionen Euro pro Jahr und für die Extrahandelsstatistik von rund 97 Millionen Euro pro Jahr ermittelt. Die Extrahandelsstatistik ist wie bereits erwähnt als "Sekundärstatistik" konzipiert und die Meldung zum Zeitpunkt des Grenzübertritts einer Ware beim Zoll verpflichtend. Nur wenige Merkmale dienen rein statistischen Zwecken. Die Höhe der Kosten für die Extrahandelsstatistik basiert darauf, dass die Kosten zwischen Zoll und Statistik aufgeteilt wurden.

4 Genauigkeit und Zuverlässigkeit

4.1 Qualitative Gesamtbewertung der Genauigkeit

Die Erhebung der Außenhandelsstatistiken ist als Totalerhebung konzipiert. Im Extrahandel (Handel mit Nicht-EU-Mitgliedstaaten) werden aufgrund der engen Bindung an die Zollförmlichkeiten nahezu 100% aller Ein- und Ausfuhren Deutschlands erfasst. Die sekundärstatistische Erfassung garantiert eine hohe Qualität.

Die Qualität der Intrahandelsstatistik wird durch Antwortausfälle beeinflusst, die aber durch Schätzungen so weit wie möglich ausgeglichen werden (siehe auch Punkt 3.3).

4.2 Stichprobenbedingte Fehler

- entfällt -

4.3 Nicht-stichprobenbedingte Fehler

Systematische Fehler durch Mängel in der Erfassungs- / Auswahlgrundlage:

Die Extrahandelsstatistik ermöglicht eine nahezu 100 prozentige Erfassungsquote; die Intrahandelsstatistik deckt wertmäßig mindestens 97% der Ausfuhren und 95% aller Einfuhren ab.

Verzerrungen durch Antwortausfälle auf Ebene der Einheiten und Merkmale:

In der Extrahandelsstatistik sind normalerweise keine Antwortausfälle zu verzeichnen. Für die Intrahandelsstatistik werden die Antwortausfälle auf Unternehmensebene (unit-non-response) nach Partnerländern, Bundesländern und Kapiteln des Warenverzeichnisses für die Außenhandelsstatistik zugeschätzt. Für andere Warenklassifikationen werden die Zuschätzungen nicht nach einzelnen Waren aufgegliedert. Die anfänglichen Zuschätzungen für Antwortausfälle betragen zur Zeit für die Versendungen 6% und für die Eingänge 9%. Diese Antwortausfälle werden durch sog. Mahnaktionen bis zu den endgültigen Daten reduziert. Bei den endgültigen Daten für das Jahr 2011 lagen die Restzuschätzungen für Antwortausfälle nur noch bei 0,3% für die Versendungen und 0,8% für die Eingänge.

Da die Zuschätzungen für Antwortausfälle nur bis auf die Zweisteller-Ebene des Warenverzeichnisses erfolgen, kann es auf der niedrigsten Detailebene nach achtstelligen Warennummern zu Untererfassungen kommen. Diese werden durch die Nachmeldungen der Unternehmen bis zu den endgültigen Daten weitgehend reduziert.

Aufgrund einer verbesserten Eingangskontrolle im Bereich der Intrahandelsstatistik konnten die Zuschätzfaktoren in den letzten Jahren kontinuierlich gesenkt werden.

Verzerrungen durch Mess- und Aufbereitungsfehler:

Immer wieder werden Fehler der Anmelder / Auskunftspflichtigen bei der Angabe der statistischen Merkmale festgestellt. So bereitet die waresystematische Zuordnung bei einer Klassifikation wie dem Warenverzeichnis für die Außenhandelsstatistik mit rund 9 500 unterschiedlichen Warennummern Probleme. Es kann sein, dass der Importeur oder Exporteur seine Ware einer falschen Warennummer zuordnet. Auch bei anderen statistischen Merkmalen, wie z.B. dem Partnerland, sind teilweise fehlerhafte Angaben festzustellen.

Durch umfangreiche Plausibilitätsprüfungen werden diese Fehler weitgehend eliminiert. Auch neue Instrumente im Rahmen der "Automatisierten Sachbearbeitung Außenhandel" kommen hierbei verstärkt zur Anwendung. Neben der Prüfung von Einzeldatensätzen auf Ihre Plausibilität wurde eine "output-orientierte" Plausibilitätsprüfung installiert, die die Prüfung von Veröffentlichungsergebnissen nach verschiedenen Merkmalen unterstützt.

4.4. Revisionen

4.4.1 Revisionsgrundsätze

Die Außenhandelsergebnisse werden nach der ersten Veröffentlichung mehrmals revidiert.

Ab dem Berichtsjahr 2011 werden die Außenhandelsergebnisse entsprechend den Qualitätsvorgaben der Europäischen Union (EU) monatlich revidiert. Die erste Revision eines Monats findet zusammen mit der Aufbereitung des zweiten Folgemonats statt. Insgesamt werden für jeden Monatsbericht sechs aufeinanderfolgende monatliche Revisionen durchgeführt. Im Oktober des Folgejahres erfolgt noch eine abschließende Revision der Jahresergebnisse. Die Ergebnisse werden dann - wie bisher - als endgültig betrachtet. Eine Übersicht im Internet informiert über die Zeitpunkte der Revisionen.

4.4.2 Revisionsverfahren

Im laufenden Kalenderjahr bzw. im Vorjahr werden die anfänglichen Zuschätzungen durch Nachmeldungen ersetzt. Nach rund sechs Revisionen sind die geforderten Abdeckungsgrade erreicht.

Die Zuschätzungen auf Kapitelebene werden durch Nachmeldungen auf der Ebene der achtstelligen Warennummern ersetzt, so dass die Außenhandelsergebnisse auf Detailebene mit jeder Revision qualitativ besser werden.

4.4.3 Revisionsanalysen

Die anfänglichen Zuschätzungen für Antwortausfälle (6% bei den Versendungen und 9% bei den Eingängen) im Intrahandel werden aufgrund von Nachmeldungen mit jeder Revision reduziert. Dadurch wird die Qualität der Außenhandelsstatistik auf Detailebene schrittweise monatlich verbessert.

Die durchschnittliche Reduzierung der Zuschätzungen sieht wie folgt aus (Stand: Erstveröffentlichung Dezember 2012):

Versendung:

- Erstveröffentlichung: 6%
- 1. Revision: 4,2%
- 2. Revision: 3,2%
- 3. Revision: 2,5%
- 4. Revision: 2,0%
- 5. Revision: 1,6%
- 6. Revision: 1,3%

Eingang:

- Erstveröffentlichung: 9%
- 1. Revision: 6,3%
- 2. Revision: 4,9%
- 3. Revision: 3,9%
- 4. Revision: 3,2%
- 5. Revision: 2,7%
- 6. Revision: 2,3%

Die Jahresrevision 2011 reduzierte die Zuschätzungen auf 0,3% für die Versendungen und 0,8% für die Eingänge.

5 Aktualität und Pünktlichkeit

5.1 Aktualität

Gemäß der Verordnung (EG) Nr. 471/2009 des Europäischen Parlaments und des Rates haben die Mitgliedstaaten die monatlichen Ergebnisse ihres Warenverkehrs mit Drittländern der Kommission (Eurostat) spätestens 40 Tage nach Ablauf des Berichtszeitraums zu übermitteln.

Für den Intrahandel wird in der Verordnung (EG) Nr. 638/2004 der Kommission geregelt, dass die Mitgliedstaaten die aggregierten Ergebnisse (Gesamtwert, Aufteilung nach Eurozone und Nicht-Eurozone und Aufteilung der Nicht-Eurozone anhand der Abschnitte des Internationalen Warenverzeichnisses für den Außenhandel, SITC Revision 4) des Intrahandels der Kommission (Eurostat) spätestens nach 40 Tagen und die Detailergebnisse spätestens nach 70 Tagen zu übermitteln haben.

Das Statistische Bundesamt veröffentlicht jeden Monat die ersten deutschen Außenhandelsergebnisse unterteilt nach dem Handel mit der EU, der Eurozone und Drittländern in Form einer Pressemitteilung. Die Termine für diese Pressemitteilungen können für ein ganzes Jahr im Voraus dem Veröffentlichungskalender im Internet entnommen werden.

5.2 Pünktlichkeit

Die Veröffentlichungstermine für ein ganzes Kalenderjahr stehen im Voraus fest. Bisher wurden diese Termine immer eingehalten.

6 Vergleichbarkeit

6.1 Räumliche Vergleichbarkeit

Die Außenhandelsstatistik basiert auf Verordnungen der Europäischen Union und wird in allen Mitgliedstaaten nach den gleichen Konzepten und Definitionen durchgeführt. Entsprechend sind die Ergebnisse grundsätzlich EU-weit vergleichbar.

Die Vergleichbarkeit der Außenhandelsstatistiken kann einseitig dadurch beeinträchtigt werden, dass unterschiedliche Partnerlandangaben veröffentlicht werden. Vom Statistischen Bundesamt wird grundsätzlich das Ursprungsland einer Ware als Partnerland angegeben. Eurostat verwendet das Ursprungsland im Handel mit Nicht-EU-Mitgliedstaaten und das Versendungsland im Handel mit EU-Mitgliedstaaten.

Der Vergleich mit Außenhandelsergebnissen von Drittländern (Nicht-EU-Mitgliedstaaten) kann durch unterschiedliche Konzepte eingeschränkt sein.

Weitere Informationen zu Ursachen von Asymmetrien in den Außenhandelsstatistiken können dem „Infoblatt Außenhandel - Ursachen für Asymmetrien in den Außenhandelsstatistiken“ entnommen werden. Dieses Infoblatt steht im Internet (www.destatis.de) unter den Publikationen für den Außenhandel als Download zur Verfügung.

6.2 Zeitliche Vergleichbarkeit

Die Vergleichbarkeit über die Zeit hinweg ist ein weiterer wichtiger Qualitätsaspekt. Unter anderem haben Änderungen von Definitionen, dem Erfassungsgrad oder von Methoden Auswirkungen auf die Vergleichbarkeit der Ergebnisse verschiedener Zeitpunkte.

Durch die Umstellung der Erhebungspraxis mit Einführung der Intrahandelsstatistik im Jahr 1993 kam es insbesondere in der Anfangszeit zu einer Untererfassung des Außenhandels. Für die nach Ländern aufgegliederten Ergebnisse gibt es seit 1994 Zuschätzungen für diese Antwortausfälle, seit 1995 gibt es zusätzlich Zuschätzungen für den Handel unterhalb der Anmeldeschwelle. Da die Zuschätzungen nicht auf Waren verteilt werden, ist die Vergleichbarkeit über die Zeit vor allem zwischen dem Jahr 1992 und 1993 auf dieser Ebene durch die Einführung von Intrastat 1993 und die danach erzielte geringere Erfassungsquote eingeschränkt. Aber auch die Anhebung der Anmeldeschwelle im Jahr 1999 (von 200 000 DM auf 200 000 Euro), im Jahr 2005 (von 200 000 Euro auf 300 000 Euro), im Jahr 2009 (von 300 000 Euro auf 400 000 Euro) und im Jahr 2012 auf 500 000 Euro führte zu einer geringfügigen Verringerung der Erfassungsquote.

Änderungen im Erhebungsgebiet gab es in den Jahren 1959 (Eingliederung des Saarlands) und 1990 (Wiedervereinigung).

Auf Detailebene sind durch jährliche Warennummeränderungen die Ergebnisse teilweise nur eingeschränkt vergleichbar.

Auch bei anderen Warenklassifikationen gab es Brüche in der zeitlichen Abfolge:

- GP: ab 2008 (endgültig) Verwendung der GP-2009
- EGW: ab 2002 liegt die aktuelle Version vor
- SITC: Revision 4 im Jahr 2007.

7 Kohärenz (Bezüge zu anderen Statistiken)

7.1 Statistikübergreifende Kohärenz

Die Kohärenz mit anderen Erhebungen sagt aus, inwieweit sich verschiedene Statistiken gemeinsam nutzen lassen.

Informationen zum Außenhandel findet man nicht nur in den Außenhandelsstatistiken, sondern auch in den Volkswirtschaftlichen Gesamtrechnungen (VGR), Wirtschaftsstatistiken und Zahlungsbilanzen, die aufeinander Bezug nehmen müssen.

Allerdings folgt die Erhebung der Daten und die Erstellung der oben erwähnten Statistiken Empfehlungen (Quellen und Methoden) unterschiedlicher internationaler Organisationen wie z. B. Eurostat, Internationaler Währungsfonds (IWF), Organisation für Wirtschaftliche Zusammenarbeit und Entwicklung (OECD), Vereinte Nationen (UNO), Welthandelsorganisation (WTO).

Ausgangsmaterial der Außenhandelsdaten der Zahlungsbilanzstatistik ist der in der Außenhandelsstatistik erfasste Spezialhandel. Dieser umschließt alle physischen grenzüberschreitenden Warentransaktionen mit Handelscharakter. Er wird mit dem sogenannten Statistischen Wert, also dem Wert der Ware frei Grenze des Erhebungsgebiets, der die bis zur Grenze anfallenden Transport-, Versicherungs- und Nebenkosten mit einschließt, erfasst. Das bedeutet, dass Ausfuhren mit ihrem fob-Wert und Einfuhren mit ihrem cif-Wert erfasst werden.

Im Gegensatz dazu bildet nach den Regeln des Internationalen Währungsfonds im Warenkonto der Zahlungsbilanz der Eigentumswechsel das grundlegende Erfassungskriterium; dabei sind die Warenströme mit ihrem Wert an der Grenze des Ausfuhr- (Ursprungs-)landes anzusetzen, mit der Folge, dass sowohl die Einfuhren als auch die Ausfuhren mit ihrem fob-Wert berücksichtigt werden. Es bedarf deshalb einer Reihe von Korrekturen des Spezialhandels („Ergänzungen zum Warenverkehr“) die aus Zusetzungen und Absetzungen bestehen um die Leistungsbilanz der Bundesbank zu errechnen.

Die Berechnung der Außenhandelsdaten der Volkswirtschaftlichen Gesamtrechnung geht von den in der Außenhandelsstatistik erfassten Zahlen des Generalhandels aus. Im Unterschied zum Spezialhandel sind hier auch die Einfuhren auf Lager und die Ausfuhren aus Lager mit erfasst. Für die Volkswirtschaftliche Gesamtrechnung werden die von Ausländern auf deutsche Zolllager genommenen und wieder ausgeführten Waren abgesetzt. Darüber hinaus werden die Einfuhren - wie für die Zahlungsbilanz - in fob-Werte umgerechnet.

7.2 Statistikinterne Kohärenz

Die Außenhandelsstatistik ist intern kohärent.
Auf tretende Differenzen bei einzelnen Tabellen sind rundungsbedingt.

Die Außenhandelsstatistiken können nach unterschiedlichen Konzepten erhoben werden. Für die Datenlieferungen an Eurostat schreibt die EU den Mitgliedstaaten das Spezialhandelskonzept vor. Die Vereinten Nationen (UN) empfehlen, das Generalhandelskonzept anzuwenden. In Deutschland sind Daten nach Spezial- und Generalhandelskonzept verfügbar.

7.3 Input für andere Statistiken

Die Ergebnisse der Außenhandelsstatistik finden insbesondere Verwendung im Rahmen der Volkswirtschaftlichen Gesamtrechnungen des Bundes und der Bundesländer, der Zahlungsbilanzstatistik der Deutschen Bundesbank und der Europäischen Zentralbank sowie der Preisstatistik (Außenhandelspreise) zur Festlegung des Wägungsschemas.

8 Verbreitung und Kommunikation

8.1 Verbreitungswege

Die ersten monatlichen Gesamtzahlen (Einfuhr, Ausfuhr, Saldo) liegen in Form einer Pressemitteilung knapp 40 Tage nach Ablauf eines Berichtsmonats vor. Eine weitere Pressemitteilung informiert vierteljährlich über den Warenverkehr mit wichtigen Partnerländern im abgelaufenen Quartal und dessen Entwicklung. Außerdem erscheinen Pressemitteilungen zu besonderen Anlässen.

Auf den Internetseiten (www.destatis.de) unter dem Thema "Außenhandel" sind verschiedene Eckdaten zum deutschen Außenhandel veröffentlicht:

Gesamtentwicklung: Gesamtentwicklung des deutschen Außenhandels ab 1950; Außenhandel nach Bundesländern; Monatsdaten unter "Konjunkturindikatoren"; Lange Reihen "Einfuhr, Ausfuhr, Saldo", Einfuhr nach Gütergruppen, Ausfuhr nach Gütergruppen

Handelspartner: Rangfolge der Handelspartner im Außenhandel

Handelswaren: Einfuhr und Ausfuhr nach Güterabteilungen; Monatliche Erdgasimporte; Monatliche Rohölimporte

Handelskennzahlen: Verschiedene Handelskennzahlen vor dem Hintergrund der fortschreitenden Globalisierung

Unter dem Punkt "Publikationen" kann kostenfrei die Fachserie 7 Reihe 1 "Zusammenfassende Übersichten für den Außenhandel" abgerufen werden. Die Monatsveröffentlichung enthält die wichtigsten Ein- und Ausfuhrzahlen sowie Übersichten über Außenhandelsvolumen und -indizes sowie kalender- und saisonbereinigte Daten. Der Jahresbericht mit erweitertem Tabellenprogramm enthält u.a. auch Tabellen über den Generalhandel.

Gemeinsam mit der Bundesbank wird jährlich die Veröffentlichung "Außenhandel und Dienstleistungsverkehr der Bundesrepublik Deutschland mit dem Ausland" erstellt. Sie führt Daten des Statistischen Bundesamtes und der Deutschen Bundesbank zu einer integrierten Darstellung des Außenhandels mit Waren und Dienstleistungen zusammen.

Über die Auskunftsdatenbank GENESIS-Online können monatliche und jährliche Außenhandelsergebnisse nach verschiedenen Warenklassifikationen in unterschiedlichen Datenformaten (xls, csv, html) abgerufen werden.

Es gibt keinen Zugang zu Mikrodaten.

In unregelmäßigen Abständen werden Sonderveröffentlichungen erstellt (z.B. "Deutscher Außenhandel vor der EU-Erweiterung" und "Export, Import, Globalisierung - Deutscher Außenhandel 2011"). Außerdem enthält das Statistische Jahrbuch die wichtigsten Außenhandelsdaten.

8.2 Methodenpapiere / Dokumentation der Methodik

Einen Überblick über die Methoden, Erhebung und Aufbereitung der Außenhandelsstatistik bietet eine Informationsbroschüre.

Sie ist über das Internet unter dem Punkt "Außenhandel" > "Publikationen" abrufbar. Hier finden sich auch weitere Methodenaufsätze zum Thema Außenhandel:

- Vergleichende Betrachtung der Ausfuhren und des Auslandsumsatzes im Produzierenden Gewerbe
- Neufassung der EU-Rechtsvorschriften für die Außenhandelsstatistik
- Sektorale Außenhandelsergebnisse
- Deutscher Außenhandel nach Ländern
- Infoblatt Außenhandel - Ursachen für Asymmetrien in den Außenhandelsstatistiken
- Export-Performance.

Fachaufsätze in „Wirtschaft und Statistik“: In der monatlich vom Statistischen Bundesamt herausgegebenen Publikation „Wirtschaft und Statistik“ erscheinen mehrmals im Jahr Aufsätze mit Hintergrundinformationen und Entwicklungen zu Ergebnissen und Methoden der Außenhandelsstatistik.

Nähere Einzelheiten zum Ausfüllen der Anmeldungen finden sich in der Intrastat-Ausfüllanleitung bzw. im "Merkblatt zum Einheitspapier", das über die Homepage der Zollverwaltungen (www.zoll.de) abgerufen werden kann.

8.3 Richtlinien der Veröffentlichung

Die Veröffentlichungstermine für die ersten Außenhandelsergebnisse eines Monats in Form einer Pressemitteilung werden im Veröffentlichungskalender der Pressestelle festgehalten und im Internet veröffentlicht:

<https://www.destatis.de/DE/PresseService/Presse/Terminvorschau/Terminvorschau.html>

Über 95% aller Außenhandelsdaten stehen den Nutzern allgemein zugänglich in GENESIS-Online zur Verfügung. Damit haben alle Nutzer gleichzeitig nach der Veröffentlichung der aktuellsten Monatsdaten kostenfreien Zugang zu den wichtigsten Außenhandelsergebnissen.

Daten, die nicht in Genesis-Online verfügbar sind, wie z.B. Außenhandelsergebnisse nach Verkehrszweigen oder Ein- und Ausfuhrarten, können Nutzer als csv- oder txt-Datei gegen Kostenerstattung bestellen. Ansprechpartner hierfür ist das Infoteam-Außenhandel, Tel.: +49 611 75 2481, Kontaktformular (www.destatis.de/kontakt).

9 Sonstige fachstatistische Hinweise

Neben den tatsächlichen Werten veröffentlicht die Außenhandelsstatistik auch das sog. Volumen und verschiedene Indizes.

Das Volumen wird durch Multiplikation der Menge des Berichtsmonats (je Warennummer und Ländergruppe) mit dem Durchschnittswert des Basisjahres (je Warennummer und Ländergruppe) ermittelt. Die benötigten Basisdurchschnittswerte werden durch Division der tatsächlichen Werte des Basisjahres (je Warennummer und Ländergruppe) durch die dazugehörigen Mengen berechnet. Das Volumen gibt an, wie groß die Einfuhren bzw. Ausfuhren im Berichtszeitraum gewesen wären, wenn die Durchschnittswerte des Basisjahres konstant geblieben wären. Der Index der tatsächlichen Werte stellt die Entwicklungen der nominalen Werte gegenüber dem Basiszeitraum dar.

Der Index des Volumens (nach Laspeyres) gibt die von Durchschnittswertveränderungen bereinigte Außenhandelsentwicklung wieder. Der Index der Durchschnittswerte (nach Paasche) gibt Auskunft über die Bewegung der Einfuhr- und Ausfuhrdurchschnittswerte auf der Grundlage der Grenzübergangswerte.

Die Terms of Trade geben an, wie sich die Kaufkraft einer Exporteinheit, gemessen in Importeinheiten im Vergleich zum Basisjahr verändert hat.

Indexformeln:

- Volumen:

$$\text{Vol}_{0,t} = \sum p_0 * q_t$$

- Index der tatsächlichen Werte:

$$V = \frac{V_t}{V_0} = \frac{\sum p_t * q_t}{\sum p_0 * q_0}$$

- Index des Volumens (nach Laspeyres)

$$L_{0,t}(Q) = \frac{\sum p_0 * q_t}{\sum p_0 * q_0}$$

- Index der Durchschnittswerte (nach Paasche)

$$P_{0,t}(P) = \frac{\sum p_t * q_t}{\sum p_0 * q_t}$$

- Terms of Trade (reales Austauschverhältnis)

$$ToT = \frac{P_{0,t}^{ex}}{P_{0,t}^{im}}$$

p = Durchschnittswert je Warennummer und Ländergruppe

q = Menge je Warennummer und Ländergruppe

o = Basiszeitraum

t = Berichtszeitraum

Hinweise für die Fachserie 7 Reihe 1

Die Angaben bis zum Jahr 2011 stellen endgültige Ergebnisse dar.

Die Ländergruppe "Drittländer" beinhaltet auch den "Schiffs- und Luftfahrzeugbedarf".

Die Tabellen 8.1 und 8.2 "Einfuhr nach Bundesländern" enthalten Ergebnisse des Generalhandels, alle anderen Tabellen Ergebnisse des Spezialhandels.

Grundlage für die Berechnung der Ergebnisse des Volumens und der Indizes sind die Basiswerte von 2010.

Monatliche Revisionen:

Die vorliegende Veröffentlichung wird nur mit dem ersten Veröffentlichungsstand eines Monats erstellt. Revisionen werden erst im nächsten Berichtsheft berücksichtigt. Dadurch können die in dieser Veröffentlichung enthaltenen Ergebnisse von anderen verbreiteten Außenhandelsergebnissen abweichen. Die jeweils aktuellsten Ergebnisse erhalten Sie über unsere Online-Datenbank "Genesis-Online". Zu jeder in dieser Publikation enthaltenen Tabelle haben wir die jeweils entsprechende Tabellenbezeichnung in Genesis-Online bzw. Zeitreihenbezeichnung (für registrierte Nutzer) aufgeführt.

Informationen zu Genesis-Online erhalten Sie unter www.destatis.de/genesis auf der Hilfeseite.

Erläuterungen zu Verkehrszweigen

Für die Darstellung der Außenhandelsergebnisse nach Verkehrszweigen ergeben sich einige Besonderheiten:

Die Erhebung der Außenhandelsstatistik gliedert sich mit der Einführung des EU-Binnenmarktes seit 1993 in die Bereiche "Intrahandel" (Handel mit EU-Mitgliedstaaten) und "Extrahandel" (Handel mit Nicht-EU-Mitgliedstaaten = Drittländer).

Intrahandel und Extrahandel ergeben den Außenhandel.

Grundsätzlich werden Ergebnisse der Außenhandelsstatistik in der Gliederung des Außenhandels veröffentlicht.

Im Bereich der Veröffentlichungen nach Verkehrszweigen wird von diesem Prinzip abgewichen.

Hier ist nur ein getrennter Nachweis von Extrahandel und Intrahandel sinnvoll.

Im Intrahandel wird der **"Verkehrszweig an der deutschen Grenze"** erhoben, während im Extrahandel der Verkehrszweig an der EU-Außengrenze erfasst wird.

Eine Addition von Intra- und Extrahandel ergibt damit in vielen Fällen keine sinnvolle Aussage.

Anhand einiger Beispiele soll verdeutlicht werden, welcher Verkehrszweig nachgewiesen wird:

1. Ausfuhr (Versendung) von Deutschland in die Niederlande

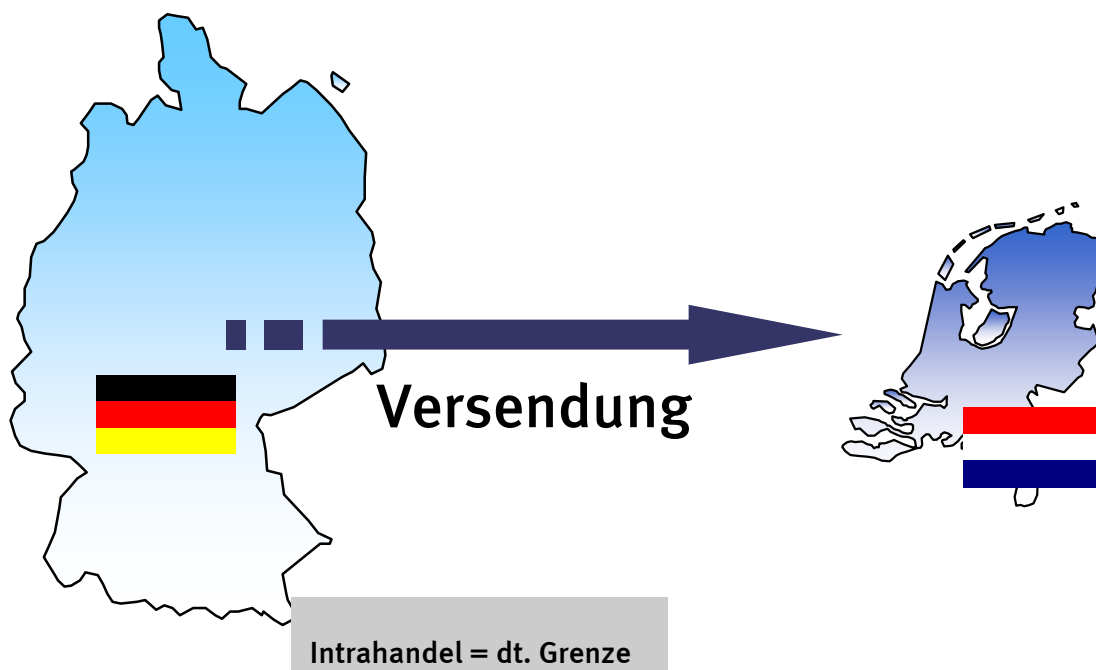

2. Versendung in die Niederlande mit anschließender zollrechtlicher Abfertigung in den Niederlanden und Ausfuhr in die Vereinigten Staaten

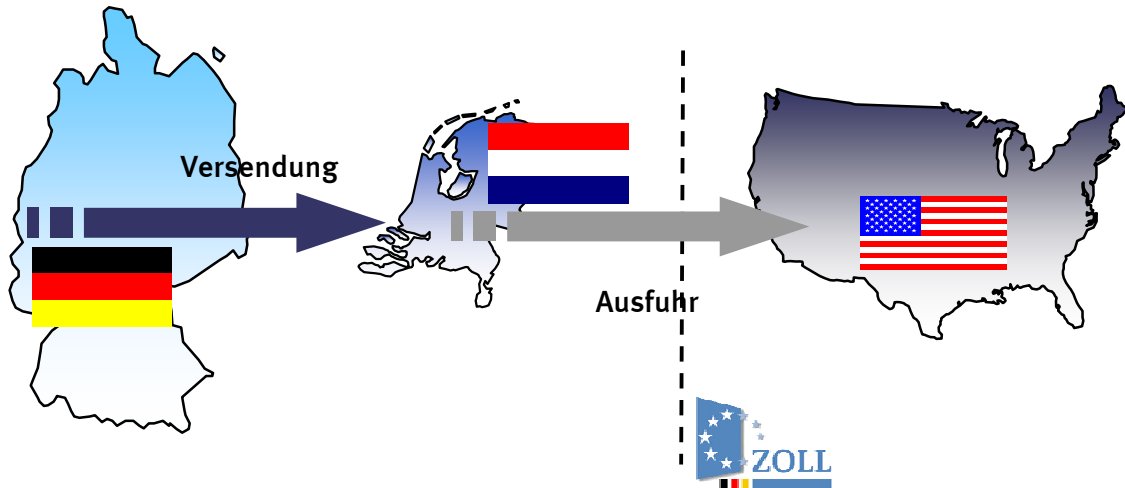

Intrahandel = dt. Grenze (BLD = NL; Vz. = Straße)

In der deutschen Statistik nachgewiesen wird in diesem Fall der Verkehrszeit an der deutschen Grenze und das Bestimmungsland Niederlande.

3. Ausfuhr in die Vereinigten Staaten (Zollrechtliche Abfertigung in Deutschland)

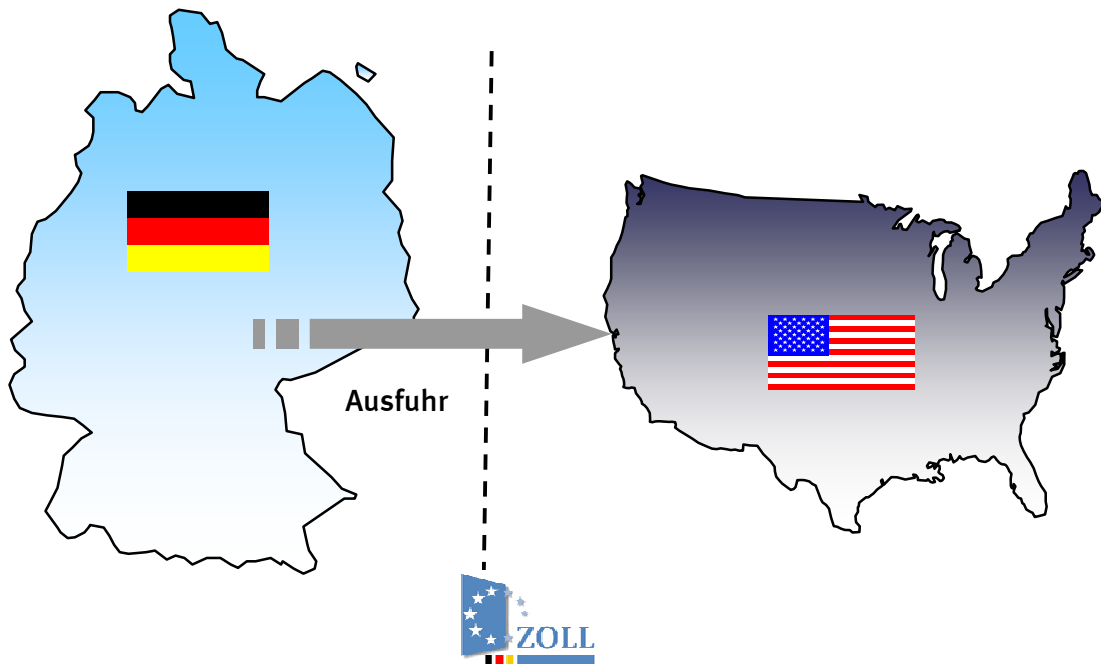

Extrahandel = EU-Außengrenze = dt. Grenze

4. Ausfuhr in die Vereinigten Staaten über die Niederlande (Zollrechtliche Abfertigung in Deutschland)

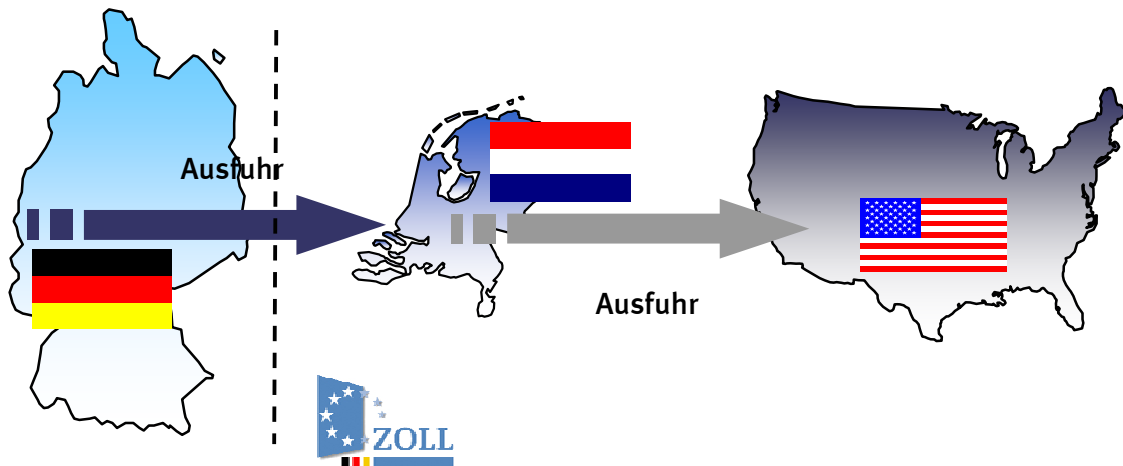

Extrahandel = EU-Außengrenze \neq dt. Grenze

In der deutschen Statistik wird in diesem Fall eine Ausfuhr in die Vereinigten Staaten mit dem Verkehrszweig an der EU-Außengrenze (z.B. Seeverkehr) nachgewiesen. Wie die Waren über die deutsche Grenze in die Niederlande gekommen sind, wird nicht erfasst.

5. Einfuhr aus den Vereinigten Staaten (Zollrechtliche Abfertigung an der EU-Außengrenze = Niederlande)

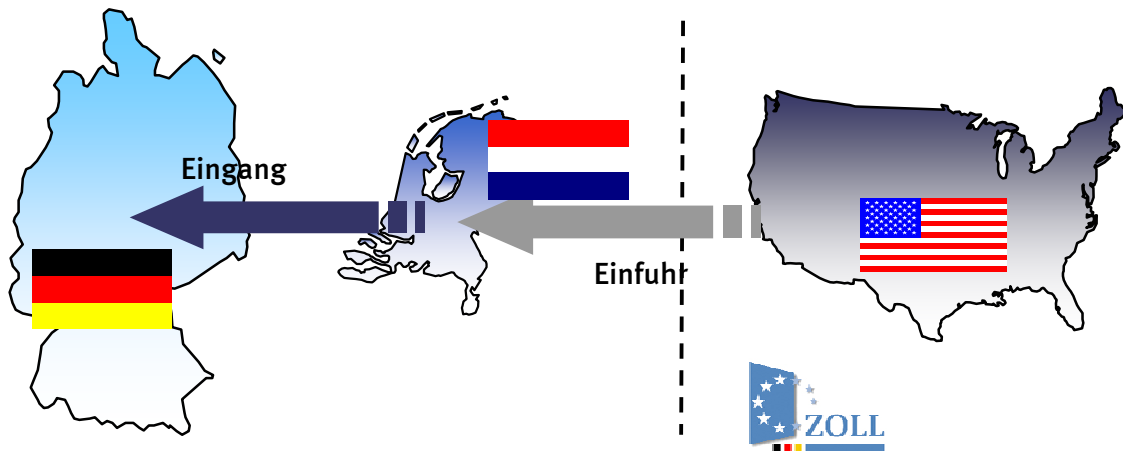

Intrahandel = deutsche Grenze

Bei den Einfuhren nach Verkehrszweigen kann es durch die zollrechtliche Abfertigung an der EU-Außengrenze zu scheinbar unplausiblen Angaben bei den Veröffentlichungen kommen.

Im vorliegenden Fall würde in Deutschland ein Intrastatmeldung abgeben mit dem Ursprungsland Vereinigten Staaten (das in den Veröffentlichungen nachgewiesen wird) und dem Versendungsland Niederlande. Als Verkehrszweig ist der Verkehrszweig an der deutschen Grenze z.B. Straßenverkehr anzugeben. Dadurch entsteht folgender Veröffentlichungsdatensatz:

Einfuhr aus den Vereinigten Staaten (Ursprungsland) mit dem Verkehrszweig Strassenverkehr.

Qualität:

Im Intrahandel ist ein Teil der Anmelder von der Angabe des Verkehrszweigs befreit. Dieser Anteil wird unter "nicht ermittelte Verkehrszweige" nachgewiesen.

Ebenso werden die Zuschätzungen für Antwortausfälle unter den "nicht ermittelten Verkehrszweigen" nachgewiesen.

Immer wieder kommt es zu fehlerhaften Anmeldungen bei den Verkehrszweigen durch die Verwechslung der Angaben des Verkehrszweigs an der deutschen Grenze und des Verkehrszweigs an der EU-Außengrenze.

Auch kann es vorkommen, dass die Anmelder anstatt des Verkehrszweigs an der Grenze den inländischen Verkehrszweig angeben, z. B. das Verkehrsmittel mit dem die Ware das Unternehmen verlässt.

Zur Qualitätsverbesserung wurden in den letzten Jahren kontinuierlich die Plausibilitätskontrollen verbessert.

Der Anteil des Verkehrszweigs "nicht ermittelt" konnte stark reduziert werden. So waren einführseitig im Jahr 2008 noch 50,8% mengenmäßig und 39,1% wertmäßig bzw. ausfuhrseitig mengenmäßig 46,9% und wertmäßig 31,5% dem Verkehrszweig "nicht ermittelt" zugeordnet. Im Jahr 2010 waren die Anteile einführseitig auf 16% mengenmäßig und 15% wertmäßig bzw. ausfuhrseitig auf 18% mengenmäßig und 14% wertmäßig zurückgegangen.

Für den Bereich der Außenhandelsstatistik sind folgende Abrufmöglichkeiten gegeben:

Code	Inhalt	Zeitraum
51000-0001	Deutschland (insgesamt)	Jährlich ab 1990
51000-0002	Deutschland (insgesamt)	Monatlich ab Januar 2000
51000-0003	Nach Ursprungs- / Bestimmungsländern	Jährlich ab 1990
51000-0004	Nach Ursprungs- / Bestimmungsländern	Monatlich ab Januar 2000
51000-0005	Nach verschiedenen Warensystematiken: 1. Warenverzeichnis für die Außenhandelsstatistik WA-2-Steller WA-4-Steller 2. Güterverzeichnis für Produktionsstatistiken GP-2-Steller GP-4-Steller 3. Warengruppen der Ernährungswirtschaft und Gewerblichen Wirtschaft EGW-1-Steller EGW-3-Steller 4. Internationales Warenverzeichnis für den Außenhandel SITC-1-Steller SITC-2-Steller SITC-3-Steller 5. Main Industrial Groupings MIGS	Jährlich ab 2008 Jährlich ab 2008 Jährlich ab 2008 Jährlich ab 2008 Jährlich ab 2008 Jährlich ab 2008 Jährlich ab 2008 Jährlich ab 2008 Jährlich ab 2008
51000-0006	Nach verschiedenen Warensystematiken: 6. Warenverzeichnis für die Außenhandelsstatistik WA-2-Steller WA-4-Steller 7. Güterverzeichnis für Produktionsstatistiken GP-2-Steller GP-4-Steller 8. Warengruppen der Ernährungswirtschaft und Gewerblichen Wirtschaft EGW-1-Steller EGW-3-Steller 9. Internationales Warenverzeichnis für den Außenhandel SITC-1-Steller SITC-2-Steller SITC-3-Steller 10. Main Industrial Groupings MIGS	Monatlich ab Januar 2008 Monatlich ab Januar 2008 Monatlich ab Januar 2008 Monatlich ab Januar 2008 Monatlich ab Januar 2008 Monatlich ab Januar 2001 Monatlich ab Januar 2008 Monatlich ab Januar 2008 Monatlich ab Januar 2008 Monatlich ab Januar 2008
51000-0007	Nach verschiedenen Warensystematiken (siehe Tabelle 51000-0005) und Ursprungs- / Bestimmungsländern	Jährlich ab 2008
51000-0008	Nach verschiedenen Warensystematiken (siehe Tabelle 51000-0006) und Ursprungs- / Bestimmungsländern	Zeiträume siehe Tabelle 51000-0006
51000-0009	Nach Ursprungs- / Bestimmungsländern und 4-Stellern des Warenverzeichnisses für die Außenhandelsstatistik	Jährlich ab 2008
51000-0010	Nach 4-Stellern des Warenverzeichnisses für die Außenhandelsstatistik und Ursprungs- / Bestimmungsländern	Jährlich ab 2008
51000-0011	Nach Ursprungs- / Bestimmungsländern und 4-Stellern des Warenverzeichnisses für die Außenhandelsstatistik	Monatlich ab Januar 2008
51000-0012	Nach 4-Stellern des Warenverzeichnisses für die Außenhandelsstatistik und Ursprungs- / Bestimmungsländern	Monatlich ab Januar 2008
51000-0013	Nach 8-stelligen / 6-stelligen Warennummern des Warenverzeichnisses für die Außenhandelsstatistik	Jährlich ab 2006 (WA8) Jährlich ab 2008 (WA6)
51000-0014	Nach 8-stelligen / 6-stelligen Warennummern des Warenverzeichnisses für die Außenhandelsstatistik	Monatlich ab Januar 2006 (WA8) Monatlich ab Januar 2008 (WA6)
51000-0015	Nach Ursprungs- / Bestimmungsländern und 8-stelligen / 6-stelligen Warennummern des Warenverzeichnisses für die Außenhandelsstatistik	Jährlich ab 2006 (WA8) Jährlich ab 2008 (WA6)

Für den Bereich der Außenhandelsstatistik sind folgende Abrufmöglichkeiten gegeben:

Code	Inhalt	Zeitraum
51000-0016	Nach 8-stelligen / 6-stelligen Warennummern des Warenverzeichnisses für die Außenhandelsstatistik und Ursprungs- / Bestimmungsländern	Jährlich ab 2006 (WA8) Jährlich ab 2008 (WA6)
51000-0017	Nach Ursprungs- / Bestimmungsländern und 8-stelligen / 6-stelligen Warennummern des Warenverzeichnisses für die Außenhandelsstatistik	Monatlich ab Januar 2006 (WA8) Monatlich ab Januar 2008 (WA6)
51000-0018	Nach 8-stelligen / 6-stelligen Warennummern des Warenverzeichnisses für die Außenhandelsstatistik und Ursprungs- / Bestimmungsländern	Monatlich ab Januar 2006 (WA8) Monatlich ab Januar 2008 (WA6)
51000-0030	Nach Bundesländern	Jährlich ab 2008
51000-0031	Nach Bundesländern	Monatlich ab Januar 2008
51000-0032	Nach Bundesländern und Ursprungs- / Bestimmungsländern	Jährlich ab 2002
51000-0033	Nach Bundesländern und Ursprungs- / Bestimmungsländern	Monatlich ab Januar 2002
51000-0034	Nach Bundesländern und verschiedenen Warensystematiken 1. Güterverzeichnis für Produktionsstatistiken GP-2-Steller 2. Warengruppen der Ernährungswirtschaft und Gewerblichen Wirtschaft EGW-1-Steller EGW-3-Steller	Jährlich ab 2008 Jährlich ab 2008 Jährlich ab 2008
51000-0035	Nach Bundesländern und verschiedenen Warensystematiken 1. Güterverzeichnis für Produktionsstatistiken GP-2-Steller 2. Warengruppen der Ernährungswirtschaft und Gewerblichen Wirtschaft EGW-1-Steller EGW-3-Steller	Monatlich ab Januar 2008 Monatlich ab Januar 2008 Monatlich ab Januar 2008
51000-0036	Nach Bundesländern, Ursprungs- / Bestimmungsländern und verschiedenen Warensystematiken (siehe Tabelle 51000-0034)	Jährlich ab 2008
51000-0037	Nach Bundesländern, Ursprungs- / Bestimmungsländern und verschiedenen Warensystematiken (siehe Tabelle 51000-0035)	Monatlich ab Januar 2008
51000-0050	Volumen, Ländergruppen, Warengruppen (EGW-3-Steller)	Jährlich ab 2008
51000-0051	Volumen, Ländergruppen, Warengruppen (EGW-3-Steller)	Monatlich ab Januar 2008
51000-0052	Volumen, Indizes, Ländergruppen, Güterabteilungen (GP-2-Steller)	Jährlich ab 2008
51000-0053	Volumen, Indizes, Ländergruppen, Güterabteilungen (GP-2-Steller)	Monatlich ab Januar 2008
51000-0054	Volumen, Indizes, Ländergruppen, MIGS	Jährlich ab 2008
51000-0055	Volumen, Indizes, Ländergruppen, MIGS	Monatlich ab Januar 2008
51000-0056	Volumen, Indizes, Ländergruppen, SITC-1-Steller	Monatlich ab Januar 2008
51000-0057	Volumen, Indizes, Terms of Trade, Ländergruppen, Warengruppen (EGW-1-Steller)	Jährlich ab 2008
51000-0058	Volumen, Indizes, Terms of Trade, Ländergruppen, Warengruppen (EGW-1-Steller)	Monatlich ab Januar 2008

Für den Bereich der Außenhandelsstatistik sind folgende Abrufmöglichkeiten von Zeitreihen gegeben:

Code	Inhalt	Zeitraum
51000BJ001	Deutschland (insgesamt)	Jährlich ab 1990
51000BJ002	Nach Ursprungs- / Bestimmungsländern	Jährlich ab 1990
51000BJ120	Nach 2-stelligen Warennummern (Kapiteln) des Warenverzeichnisses für die Außenhandelsstatistik	Jährlich ab 2008
51000BJ121	Nach 2-stelligen Warennummern (Kapiteln) des Warenverzeichnisses für die Außenhandelsstatistik und Ursprungs- / Bestimmungsländern	Jährlich ab 2008
51000BJ140	Nach 4-stelligen Warennummern (HS-Positionen) des Warenverzeichnisses für die Außenhandelsstatistik	Jährlich ab 2008
51000BJ141	Nach 4-stelligen Warennummern (HS-Positionen) des Warenverzeichnisses für die Außenhandelsstatistik und Ursprungs- / Bestimmungsländern	Jährlich ab 2008
51000BJ160	Nach 6-stelligen Warennummern (HS-Unterpositionen) des Warenverzeichnisses für die Außenhandelsstatistik	Jährlich ab 2008
51000BJ161	Nach 6-stelligen Warennummern (HS-Unterpositionen) des Warenverzeichnisses für die Außenhandelsstatistik und Ursprungs- / Bestimmungsländern	Jährlich ab 2008
51000BJ180	Nach 8-stelligen Warennummern des Warenverzeichnisses für die Außenhandelsstatistik	Jährlich ab 2006
51000BJ181	Nach 8-stelligen Warennummern des Warenverzeichnisses für die Außenhandelsstatistik und Ursprungs- / Bestimmungsländern	Jährlich ab 2006
51000BJ220	Nach Güterabteilungen GP2009-2-Steller	Jährlich ab 2008
51000BJ221	Nach Güterabteilungen GP2009-2-Steller und Ursprungs- / Bestimmungsländern	Jährlich ab 2008
51000BJ240	Nach Güterabteilungen GP2009-4-Steller	Jährlich ab 2008
51000BJ241	Nach Güterabteilungen GP2009-4-Steller und Ursprungs- / Bestimmungsländern	Jährlich ab 2008
51000BJ310	Nach Warengruppen EGW-1-Steller der Ernährungswirtschaft und gewerblichen Wirtschaft	Jährlich ab 2008
51000BJ311	Nach Warengruppen EGW-1-Steller der Ernährungswirtschaft und gewerblichen Wirtschaft und Ursprungs- / Bestimmungsländern	Jährlich ab 2008
51000BJ330	Nach Warengruppen EGW-3-Steller der Ernährungswirtschaft und gewerblichen Wirtschaft	Jährlich ab 2008
51000BJ331	Nach Warengruppen EGW-3-Steller der Ernährungswirtschaft und gewerblichen Wirtschaft und Ursprungs- / Bestimmungsländern	Jährlich ab 2008
51000BJ410	Nach SITC-1-Stellern des Internationalen Warenverzeichnisses für die Außenhandelsstatistik	Jährlich ab 2008
51000BJ411	Nach SITC-1-Stellern des Internationalen Warenverzeichnisses für die Außenhandelsstatistik und Ursprungs- / Bestimmungsländern	Jährlich ab 2008
51000BJ420	Nach SITC-2-Stellern des Internationalen Warenverzeichnisses für die Außenhandelsstatistik	Jährlich ab 2008
51000BJ421	Nach SITC-2-Stellern des Internationalen Warenverzeichnisses für die Außenhandelsstatistik und Ursprungs- / Bestimmungsländern	Jährlich ab 2008
51000BJ430	Nach SITC-3-Stellern des Internationalen Warenverzeichnisses für die Außenhandelsstatistik	Jährlich ab 2008
51000BJ431	Nach SITC-3-Stellern des Internationalen Warenverzeichnisses für die Außenhandelsstatistik und Ursprungs- / Bestimmungsländern	Jährlich ab 2008
51000BJ520	Nach den Main Industrial Groupings MIGS	Jährlich ab 2008
51000BJ521	Nach den Main Industrial Groupings MIGS und Ursprungs- / Bestimmungsländern	Jährlich ab 2008

Für den Bereich der Außenhandelsstatistik sind folgende Abrufmöglichkeiten von Zeitreihen gegeben:

Code	Inhalt	Zeitraum
51000BJ900	Volumen, Indizes, MIGS, Ländergruppen	Jährlich ab 2008
51000BJ901	Volumen, Indizes, Güterabteilungen (GP2009), Ländergruppen	Jährlich ab 2008
51000BJ902	Terms of Trade, Volumen, Indizes, Warengruppen (EGW-1-Steller), Ländergruppen	Jährlich ab 2008
51000BJ903	Volumen, Warengruppen (EGW-3-Steller), Ländergruppen	Jährlich ab 2008
51000BM001	Deutschland (insgesamt)	Monatlich ab Januar 2000
51000BM002	Nach Ursprungs- / Bestimmungsländern	Monatlich ab Januar 2000
51000BM120	Nach 2-stelligen Warennummern (Kapiteln) des Warenverzeichnisses für die Außenhandelsstatistik	Monatlich ab Januar 2008
51000BM121	Nach 2-stelligen Warennummern (Kapiteln) des Warenverzeichnisses für die Außenhandelsstatistik und Ursprungs- / Bestimmungsländern	Monatlich ab Januar 2008
51000BM140	Nach 4-stelligen Warennummern (HS-Positionen) des Warenverzeichnisses für die Außenhandelsstatistik	Monatlich ab Januar 2008
51000BM141	Nach 4-stelligen Warennummern (HS-Positionen) des Warenverzeichnisses für die Außenhandelsstatistik und Ursprungs- / Bestimmungsländern	Monatlich ab Januar 2008
51000BM160	Nach 6-stelligen Warennummern (HS-Unterpositionen) des Warenverzeichnisses für die Außenhandelsstatistik	Monatlich ab Januar 2008
51000BM161	Nach 6-stelligen Warennummern (HS-Unterpositionen) des Warenverzeichnisses für die Außenhandelsstatistik und Ursprungs- / Bestimmungsländern	Monatlich ab Januar 2008
51000BM180	Nach 8-stelligen Warennummern des Warenverzeichnisses für die Außenhandelsstatistik	Monatlich ab Januar 2006
51000BM181	Nach 8-stelligen Warennummern des Warenverzeichnisses für die Außenhandelsstatistik und Ursprungs- / Bestimmungsländern	Monatlich ab Januar 2006
51000BM220	Nach Güterabteilungen GP2009-2-Steller	Monatlich ab 2008
51000BM221	Nach Güterabteilungen GP2009-2-Steller und Ursprungs- / Bestimmungsländern	Monatlich ab Januar 2008
51000BM240	Nach Güterabteilungen GP2009-4-Steller	Monatlich ab Januar 2008
51000BM241	Nach Güterabteilungen GP2009-4-Steller und Ursprungs- / Bestimmungsländern	Monatlich ab Januar 2008
51000BM310	Nach Warengruppen EGW-1-Steller der Ernährungswirtschaft und gewerblichen Wirtschaft	Monatlich ab Januar 2008
51000BM311	Nach Warengruppen EGW-1-Steller der Ernährungswirtschaft und gewerblichen Wirtschaft und Ursprungs- / Bestimmungsländern	Monatlich ab Januar 2008
51000BM330	Nach Warengruppen EGW-3-Steller der Ernährungswirtschaft und gewerblichen Wirtschaft	Monatlich ab Januar 2001
51000BM331	Nach Warengruppen EGW-3-Steller der Ernährungswirtschaft und gewerblichen Wirtschaft und Ursprungs- / Bestimmungsländern	Monatlich ab Januar 2001
51000BM410	Nach SITC-1-Stellern des Internationalen Warenverzeichnisses für die Außenhandelsstatistik	Monatlich ab Januar 2008
51000BM411	Nach SITC-1-Stellern des Internationalen Warenverzeichnisses für die Außenhandelsstatistik und Ursprungs- / Bestimmungsländern	Monatlich ab Januar 2008
51000BM420	Nach SITC-2-Stellern des Internationalen Warenverzeichnisses für die Außenhandelsstatistik	Monatlich ab Januar 2008
51000BM421	Nach SITC-2-Stellern des Internationalen Warenverzeichnisses für die Außenhandelsstatistik und Ursprungs- / Bestimmungsländern	Monatlich ab Januar 2008

Für den Bereich der Außenhandelsstatistik sind folgende Abrufmöglichkeiten von Zeitreihen gegeben:

Code	Inhalt	Zeitraum
51000BM430	Nach SITC-3-Stellern des Internationalen Warenverzeichnisses für die Außenhandelsstatistik	Monatlich ab Januar 2008
51000BM431	Nach SITC-3-Stellern des Internationalen Warenverzeichnisses für die Außenhandelsstatistik und Ursprungs- / Bestimmungsländern	Monatlich ab Januar 2008
51000BM520	Nach den Main Industrial Groupings MIGS	Monatlich ab Januar 2008
51000BM521	Nach den Main Industrial Groupings MIGS und Ursprungs- / Bestimmungsländern	Monatlich ab Januar 2008
51000BM900	Volumen, Indizes, MIGS, Ländergruppen	Monatlich ab Januar 2008
51000BM901	Volumen, Indizes, Güterabteilungen (GP2009) , Ländergruppen	Monatlich ab Januar 2008
51000BM902	Terms of Trade, Volumen, Indizes, Warengruppen (EGW-1-Steller), Ländergruppen	Monatlich ab Januar 2008
51000BM903	Volumen, Warengruppen (EGW-3-Steller), Ländergruppen	Monatlich ab Januar 2008
51000BM904	Volumen, Indizes, SITC-1-Steller, Ländergruppen	Monatlich ab Januar 2008
51000LJ001	Nach Bundesländern	Jährlich ab 2008
51000LJ002	Nach Bundesländern und Ursprungs- / Bestimmungsländern	Jährlich ab 2002
51000LJ220	Nach Bundesländern und Güterabteilungen GP2009-2-Steller	Jährlich ab 2008
51000LJ221	Nach Bundesländern, Güterabteilungen GP2009-2-Steller Ursprungs- / Bestimmungsländern	Jährlich ab 2008
51000LJ310	Nach Bundesländern und Warengruppen EGW-1-Steller der Ernährungswirtschaft und gewerblichen Wirtschaft	Jährlich ab 2008
51000LJ311	Nach Bundesländern, Warengruppen EGW-1-Steller der Ernährungswirtschaft und gewerblichen Wirtschaft und Ursprungs- / Bestimmungsländern	Jährlich ab 2008
51000LJ330	Nach Bundesländern und Warengruppen EGW-3-Steller der Ernährungswirtschaft und gewerblichen Wirtschaft	Jährlich ab 2008
51000LJ331	Nach Bundesländern, Warengruppen EGW-3-Steller der Ernährungswirtschaft und gewerblichen Wirtschaft und Ursprungs- / Bestimmungsländern	Jährlich ab 2008
51000LM001	Nach Bundesländern	Monatlich ab Januar 2008
51000LM002	Nach Bundesländern und Ursprungs- / Bestimmungsländern	Monatlich ab Januar 2008
51000LM220	Nach Bundesländern und Güterabteilungen GP2009-2-Steller	Monatlich ab Januar 2008
51000LM221	Nach Bundesländern, Güterabteilungen GP2009-2-Steller und Ursprungs- / Bestimmungsländern	Monatlich ab Januar 2008
51000LM310	Nach Bundesländern und Warengruppen EGW-1-Steller der Ernährungswirtschaft und gewerblichen Wirtschaft	Monatlich ab Januar 2008
51000LM311	Nach Bundesländern, Warengruppen EGW-1-Steller der Ernährungswirtschaft und gewerblichen Wirtschaft und Ursprungs- / Bestimmungsländern	Monatlich ab Januar 2008
51000LM330	Nach Bundesländern und Warengruppen EGW-3-Steller der Ernährungswirtschaft und gewerblichen Wirtschaft	Monatlich ab Januar 2008
51000LM331	Nach Bundesländern, Warengruppen EGW-3-Steller der Ernährungswirtschaft und gewerblichen Wirtschaft und Ursprungs- / Bestimmungsländern	Monatlich ab Januar 2008

Jährliche Gesamtentwicklung in Milliarden Euro

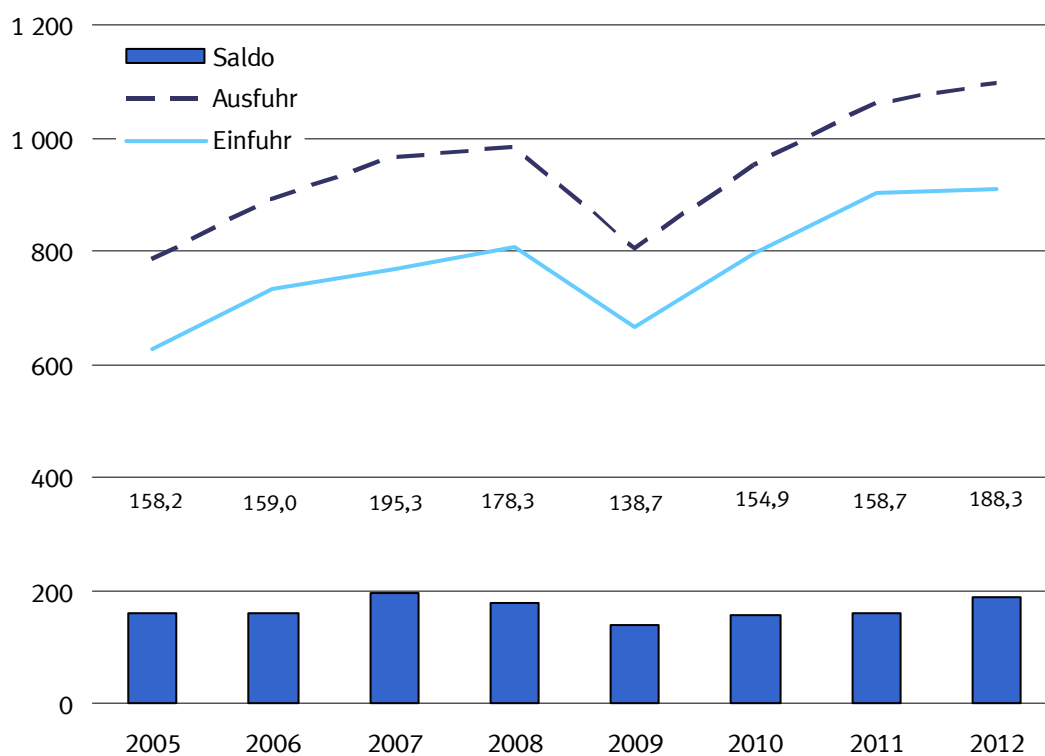

Jährliche Veränderungsrate in Prozent

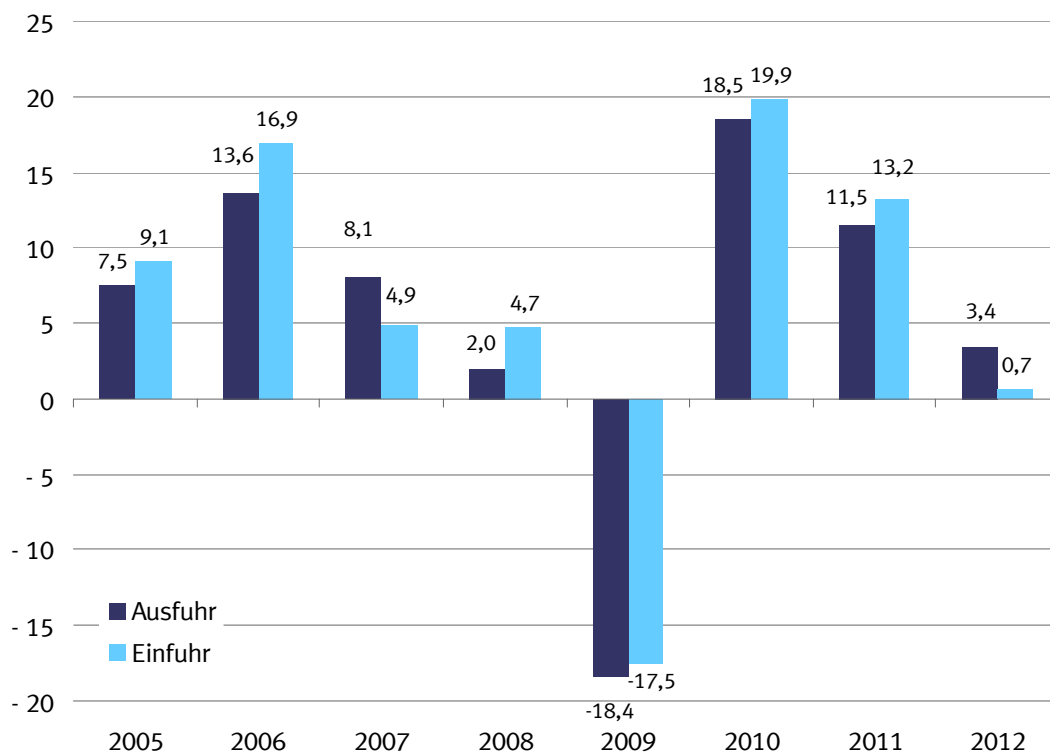

1.1 Gesamtentwicklung des deutschen Außenhandels ab 1950 *)

Jahr ¹⁾	Ausfuhr	Einfuhr	Ausfuhr- (+) bzw. Ein- fuhrüberschuß (-)	Zu- / Abnahme gegenüber Vorjahr	
				Ausfuhr	Einfuhr
in Millionen Euro				%	
1950	4 275	5 815	- 1 540	.	.
1951	7 453	7 529	- 76	+ 74,3	+ 29,5
1952	8 645	8 284	+ 361	+ 16,0	+ 10,0
1953	9 472	8 186	+ 1 286	+ 9,6	- 1,2
1954	11 266	9 887	+ 1 379	+ 18,9	+ 20,8
1955	13 149	12 512	+ 637	+ 16,7	+ 26,6
1956	15 779	14 298	+ 1 481	+ 20,0	+ 14,3
1957	18 390	16 206	+ 2 184	+ 16,5	+ 13,3
1958	18 917	15 918	+ 2 999	+ 2,9	- 1,8
1959	21 057	18 316	+ 2 741	+ 11,3	+ 15,1
1960	24 514	21 844	+ 2 670	+ 16,4	+ 19,3
1961	26 065	22 682	+ 3 382	+ 6,3	+ 3,8
1962	27 086	25 308	+ 1 778	+ 3,9	+ 11,6
1963	29 813	26 729	+ 3 085	+ 10,1	+ 5,6
1964	33 193	30 084	+ 3 109	+ 11,3	+ 12,6
1965	36 635	36 019	+ 615	+ 10,4	+ 19,7
1966	41 224	37 156	+ 4 069	+ 12,5	+ 3,2
1967	44 505	35 884	+ 8 621	+ 8,0	- 3,4
1968	50 900	41 506	+ 9 393	+ 14,4	+ 15,7
1969	58 061	50 092	+ 7 968	+ 14,1	+ 20,7
1970	64 053	56 041	+ 8 012	+ 10,3	+ 11,9
1971	69 541	61 416	+ 8 125	+ 8,6	+ 9,6
1972	76 194	65 826	+ 10 368	+ 9,6	+ 7,2
1973	91 212	74 351	+ 16 862	+ 19,7	+ 13,0
1974	117 893	91 896	+ 25 997	+ 29,3	+ 23,6
1975	113 297	94 238	+ 19 059	- 3,9	+ 2,5
1976	131 219	113 595	+ 17 624	+ 15,8	+ 20,5
1977	139 897	120 245	+ 19 652	+ 6,6	+ 5,9
1978	145 671	124 605	+ 21 065	+ 4,1	+ 3,6
1979	160 785	149 318	+ 11 468	+ 10,4	+ 19,8
1980	179 120	174 545	+ 4 575	+ 11,4	+ 16,9
1981	202 931	188 758	+ 14 172	+ 13,3	+ 8,1
1982	218 701	192 483	+ 26 218	+ 7,8	+ 2,0
1983	221 022	199 502	+ 21 520	+ 1,1	+ 3,6
1984	249 624	222 032	+ 27 592	+ 12,9	+ 11,3
1985	274 648	237 143	+ 37 505	+ 10,0	+ 6,8
1986	269 125	211 544	+ 57 581	- 2,0	- 10,8
1987	269 644	209 446	+ 60 197	+ 0,2	- 1,0
1988	290 237	224 769	+ 65 468	+ 7,6	+ 7,3
1989	327 759	258 951	+ 68 808	+ 12,9	+ 15,2
1990	348 117	293 215	+ 54 901	+ 6,2	+ 13,2
1991	340 425	329 228	+ 11 197	- 2,2	+ 12,3
1992	343 180	325 972	+ 17 208	+ 0,8	- 1,0
1993	321 289	289 644	+ 31 645	- 6,4	- 11,1
1994	353 084	315 444	+ 37 640	+ 9,9	+ 8,9
1995	383 232	339 617	+ 43 615	+ 8,5	+ 7,7
1996	403 377	352 995	+ 50 382	+ 5,3	+ 3,9
1997	454 342	394 794	+ 59 548	+ 12,6	+ 11,8
1998	488 371	423 452	+ 64 919	+ 7,5	+ 7,3
1999	510 008	444 797	+ 65 211	+ 4,4	+ 5,0
2000	597 440	538 311	+ 59 129	+ 17,1	+ 21,0
2001	638 268	542 774	+ 95 494	+ 6,8	+ 0,8
2002	651 320	518 532	+ 132 788	+ 2,0	- 4,5
2003	664 455	534 534	+ 129 921	+ 2,0	+ 3,1
2004	731 544	575 448	+ 156 096	+ 10,1	+ 7,7
2005	786 266	628 087	+ 158 179	+ 7,5	+ 9,1
2006	893 042	733 994	+ 159 048	+ 13,6	+ 16,9
2007	965 236	769 887	+ 195 348	+ 8,1	+ 4,9
2008	984 140	805 842	+ 178 297	+ 2,0	+ 4,7
2009	803 312	664 615	+ 138 697	- 18,4	- 17,5
2010	951 959	797 097	+ 154 863	+ 18,5	+ 19,9
2011	1 061 225	902 523	+ 158 702	+ 11,5	+ 13,2
2012	1 097 346	909 091	+ 188 254	+ 3,4	+ 0,7

*) Außenhandelsdaten zur jährlichen Gesamtentwicklung können über Genesis-Online abgerufen werden (Tabelle 51000-0001 bzw. Zeitreihe 51000BJ001).

1) 1959 bis 1989: Gebietsstand bis zum 3. Oktober 1990
Ab 1990 : Gebietsstand ab dem 3. Oktober 1990

Monatliche Gesamtentwicklung in Milliarden Euro

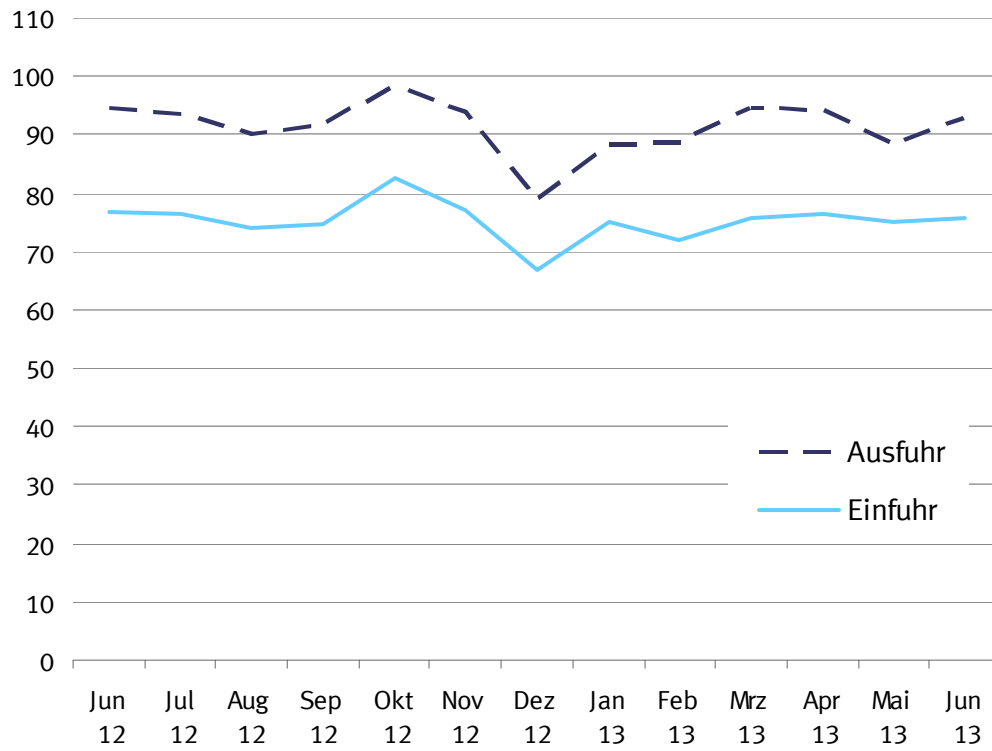

1.2 Monatliche Gesamtentwicklung ^{*)}

Jahr Monat	Ausfuhr	Einfuhr	Ausfuhr- (+) bzw. Ein- fuhrüberschuß (-)	Zu - (+) bzw. Abnahme (-) gegenüber Vorjahr		
				Ausfuhr	Einfuhr	
			in 1 000 Euro		%	
2005	Januar	60 551 969	47 239 901	+ 13 312 068	+ 9,1	+ 9,9
	Februar	59 759 297	46 143 718	+ 13 615 579	+ 5,7	+ 4,3
	März	65 222 286	48 954 417	+ 16 267 869	+ 0,6	+ 1,5
	April	64 536 926	52 129 626	+ 12 407 300	+ 4,8	+ 10,4
	Mai	63 595 018	51 629 081	+ 11 965 937	+ 5,1	+ 11,3
	Juni	68 718 941	52 422 582	+ 16 296 359	+ 9,6	+ 9,5
	Juli	64 507 967	50 962 603	+ 13 545 364	+ 3,7	+ 4,8
	August	63 263 165	51 028 055	+ 12 235 110	+ 13,1	+ 13,3
	September	69 401 109	54 486 388	+ 14 914 721	+ 12,7	+ 9,8
	Oktober	68 591 693	56 803 722	+ 11 787 971	+ 7,1	+ 9,9
	November	71 519 115	58 568 487	+ 12 950 628	+ 7,6	+ 7,1
	Dezember	66 598 440	57 718 228	+ 8 880 212	+ 11,5	+ 18,1
2006	Januar	68 267 925	55 901 420	+ 12 366 505	+ 12,7	+ 18,3
	Februar	69 973 322	57 148 630	+ 12 824 692	+ 17,1	+ 23,8
	März	76 666 341	62 293 486	+ 14 372 855	+ 17,5	+ 27,2
	April	69 574 021	58 801 679	+ 10 772 342	+ 7,8	+ 12,8
	Mai	72 298 372	60 219 400	+ 12 078 972	+ 13,7	+ 16,6
	Juni	73 131 480	61 109 452	+ 12 022 028	+ 6,4	+ 16,6
	Juli	72 728 738	60 201 883	+ 12 526 855	+ 12,7	+ 18,1
	August	69 086 138	58 142 677	+ 10 943 461	+ 9,2	+ 13,9
	September	79 173 820	63 925 792	+ 15 248 028	+ 14,1	+ 17,3
	Oktober	83 664 717	66 702 975	+ 16 961 742	+ 22,0	+ 17,4
	November	85 060 753	66 927 763	+ 18 132 990	+ 18,9	+ 14,3
	Dezember	73 416 313	62 618 734	+ 10 797 579	+ 10,2	+ 8,5
2007	Januar	77 076 900	60 899 758	+ 16 177 142	+ 12,9	+ 8,9
	Februar	77 301 679	63 349 691	+ 13 951 988	+ 10,5	+ 10,9
	März	83 508 920	65 398 981	+ 18 109 939	+ 8,9	+ 5,0
	April	78 449 832	63 631 688	+ 14 818 144	+ 12,8	+ 8,2
	Mai	78 567 279	61 678 421	+ 16 888 858	+ 8,7	+ 2,4
	Juni	81 494 536	65 018 349	+ 16 476 187	+ 11,4	+ 6,4
	Juli	81 090 888	63 310 871	+ 17 780 017	+ 11,5	+ 5,2
	August	77 401 949	63 219 200	+ 14 182 749	+ 12,0	+ 8,7
	September	81 478 828	63 261 075	+ 18 217 753	+ 2,9	- 1,0
	Oktober	88 483 427	69 632 584	+ 18 850 843	+ 5,8	+ 4,4
	November	87 384 073	67 961 487	+ 19 422 586	+ 2,7	+ 1,5
	Dezember	72 997 248	62 525 359	+ 10 471 889	- 0,6	- 0,1
2008	Januar	83 324 160	66 261 320	+ 17 062 840	+ 8,1	+ 8,8
	Februar	83 516 171	66 412 813	+ 17 103 358	+ 8,0	+ 4,8
	März	82 754 980	65 987 199	+ 16 767 781	- 0,9	+ 0,9
	April	88 750 606	69 715 592	+ 19 035 014	+ 13,1	+ 9,6
	Mai	79 732 900	65 361 974	+ 14 370 926	+ 1,5	+ 6,0
	Juni	87 364 212	67 603 336	+ 19 760 876	+ 7,2	+ 4,0
	Juli	86 066 979	71 928 324	+ 14 138 655	+ 6,1	+ 13,6
	August	74 859 412	64 046 596	+ 10 812 816	- 3,3	+ 1,3
	September	86 270 138	70 996 782	+ 15 273 356	+ 5,9	+ 12,2
	Oktober	88 702 243	72 036 441	+ 16 665 802	+ 0,2	+ 3,5
	November	76 085 058	66 117 708	+ 9 967 350	- 12,9	- 2,7
	Dezember	66 712 939	59 374 385	+ 7 338 554	- 8,6	- 5,0
2009	Januar	63 558 787	56 154 314	+ 7 404 473	- 23,7	- 15,3
	Februar	63 788 746	55 018 260	+ 8 770 486	- 23,6	- 17,2
	März	70 163 986	58 763 141	+ 11 400 845	- 15,2	- 10,9
	April	64 401 285	54 335 268	+ 10 066 017	- 27,4	- 22,1
	Mai	60 652 667	50 325 592	+ 10 327 075	- 23,9	- 23,0
	Juni	66 898 844	53 172 895	+ 13 725 949	- 23,4	- 21,3
	Juli	70 577 420	54 985 700	+ 15 591 720	- 18,0	- 23,6
	August	60 088 187	51 089 512	+ 8 998 675	- 19,7	- 20,2
	September	70 913 592	59 412 227	+ 11 501 365	- 17,8	- 16,3
	Oktober	72 460 259	59 994 158	+ 12 466 101	- 18,3	- 16,7
	November	72 294 832	56 332 975	+ 15 961 857	- 5,0	- 14,8
	Dezember	67 513 241	55 030 850	+ 12 482 391	+ 1,2	- 7,3
2010	Januar	63 357 946	55 080 817	+ 8 277 129	- 0,3	- 1,9
	Februar	69 985 466	56 770 051	+ 13 215 415	+ 9,7	+ 3,2
	März	85 578 912	69 335 060	+ 16 243 852	+ 22,0	+ 18,0
	April	75 184 617	62 189 163	+ 12 995 454	+ 16,7	+ 14,5
	Mai	76 191 415	66 048 866	+ 10 142 549	+ 25,6	+ 31,2
	Juni	85 310 501	71 199 680	+ 14 110 821	+ 27,5	+ 33,9

1.2 Monatliche Gesamtentwicklung ^{*)}

Jahr Monat	Ausfuhr	Einfuhr	Ausfuhr- (+) bzw. Ein- fuhrüberschuß (-)	Zu - (+) bzw. Abnahme (-) gegenüber Vorjahr		
				Ausfuhr	Einfuhr	
in 1 000 Euro			%			
2011	Juli	81 350 340	68 383 722	+ 12 966 618	+ 15,3	+ 24,4
	August	74 393 504	64 937 957	+ 9 455 547	+ 23,8	+ 27,1
	September	85 971 774	69 498 912	+ 16 472 862	+ 21,2	+ 17,0
	Oktober	86 001 449	71 483 664	+ 14 517 785	+ 18,7	+ 19,2
	November	87 624 475	73 740 280	+ 13 884 195	+ 21,2	+ 30,9
	Dezember	81 009 071	68 428 684	+ 12 580 387	+ 20,0	+ 24,3
	Januar	79 314 862	69 388 862	+ 9 926 000	+ 25,2	+ 26,0
	Februar	84 536 900	72 446 865	+ 12 090 035	+ 20,8	+ 27,6
	März	98 671 295	79 785 477	+ 18 885 818	+ 15,3	+ 15,1
	April	84 509 940	73 674 669	+ 10 835 271	+ 12,4	+ 18,5
	Mai	92 352 026	77 518 623	+ 14 833 403	+ 21,2	+ 17,4
	Juni	88 084 241	75 190 853	+ 12 893 388	+ 3,3	+ 5,6
2012	Juli	85 571 816	75 016 891	+ 10 554 925	+ 5,2	+ 9,7
	August	85 255 523	73 515 609	+ 11 739 914	+ 14,6	+ 13,2
	September	94 964 037	77 650 175	+ 17 313 862	+ 10,5	+ 11,7
	Oktober	89 054 958	78 054 831	+ 11 000 127	+ 3,6	+ 9,2
	November	94 104 402	77 994 747	+ 16 109 655	+ 7,4	+ 5,8
	Dezember	84 805 289	72 285 230	+ 12 520 059	+ 4,7	+ 5,6
	Januar	85 981 445	72 793 104	+ 13 188 341	+ 8,4	+ 4,9
	Februar	91 212 931	76 348 535	+ 14 864 396	+ 7,9	+ 5,4
	März	98 758 482	81 393 690	+ 17 364 792	+ 0,1	+ 2,0
	April	87 149 013	72 680 855	+ 14 468 158	+ 3,1	- 1,3
	Mai	92 710 177	77 150 689	+ 15 559 488	+ 0,4	- 0,5
	Juni	94 730 212	76 763 747	+ 17 966 465	+ 7,5	+ 2,1
2013	Juli	93 469 913	76 583 578	+ 16 886 335	+ 9,2	+ 2,1
	August	90 153 538	73 863 579	+ 16 289 959	+ 5,7	+ 0,5
	September	91 736 518	74 837 101	+ 16 899 417	- 3,4	- 3,6
	Oktober	98 425 785	82 714 474	+ 15 711 311	+ 10,5	+ 6,0
	November	94 038 220	77 098 413	+ 16 939 807	- 0,1	- 1,1
	Dezember	78 979 682	66 863 671	+ 12 116 011	- 6,9	- 7,5
	Januar	88 533 386	74 914 664	+ 13 618 722	+ 3,0	+ 2,9
	Februar	88 645 970	71 838 970	+ 16 807 000	- 2,8	- 5,9
	März	94 569 498	75 731 135	+ 18 838 363	- 4,2	- 7,0
	April	94 339 986	76 361 977	+ 17 978 009	+ 8,3	+ 5,1
	Mai	88 556 622	74 964 316	+ 13 592 306	- 4,5	- 2,8
	Juni	92 741 199	75 734 599	+ 17 006 600	- 2,1	- 1,3

*) Außenhandelsdaten zur monatlichen Gesamtentwicklung können über Genesis-Online abgerufen werden (Tabelle 51000-0002 bzw. Zeitreihe 51000BM001).

1.3 Euro-US-Dollar-Referenzkurse der Europäischen Zentralbank



2010	Euro für 1 US-\$	2011	Euro für 1 US-\$	2012	Euro für 1 US-\$	2013	Euro für 1 US-\$
Januar	0,70	Januar	0,75	Januar	0,77	Januar	0,75
Februar	0,73	Februar	0,73	Februar	0,76	Februar	0,75
März	0,74	März	0,71	März	0,76	März	0,77
April	0,75	April	0,69	April	0,76	April	0,77
Mai	0,80	Mai	0,70	Mai	0,78	Mai	0,77
Juni	0,82	Juni	0,70	Juni	0,80	Juni	0,76
Juli	0,78	Juli	0,70	Juli	0,81	Juli	
August	0,78	August	0,70	August	0,81	August	
September	0,77	September	0,73	September	0,78	September	
Oktober	0,72	Oktober	0,73	Oktober	0,77	Oktober	
November	0,73	November	0,74	November	0,78	November	
Dezember	0,76	Dezember	0,76	Dezember	0,76	Dezember	

Quelle: Deutsche Bundesbank
Suchbegriff Devisenkursstatistik

Außenhandel nach Ländergruppen (Januar / Juni 2013)

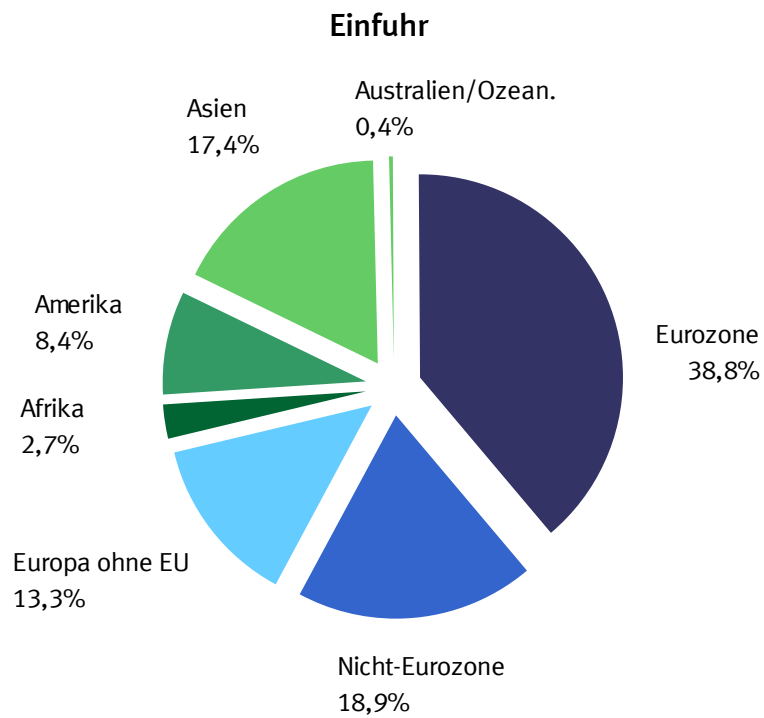
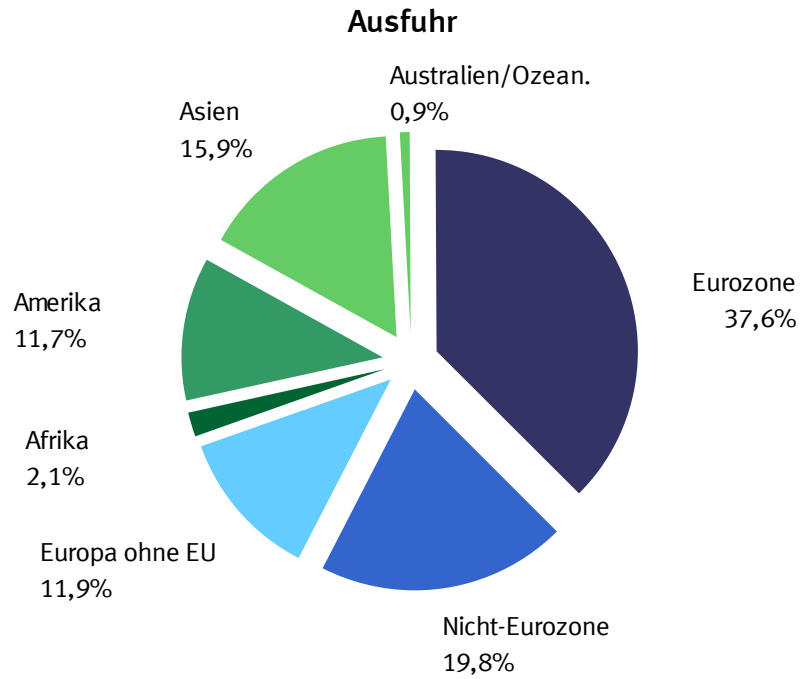

2.1 Werte nach Ländergruppen und ausgewählten Ländern *)

2.1.1 Ausfuhr

Ländergruppe, Bestimmungsland	2013		2012	Zu- (+) bzw. Abnahme (-)		Zu- (+) bzw. Abnahme (-)					
	Juni	Januar/Juni		gegenüber Juni 2012		gegenüber Januar/Juni 2012					
	in 1 000 Euro			in 1 000 Euro	%	in 1 000 Euro	%				
Europa	64 517 325	378 737 540	383 623 037	-	559 315	-	0,9	-	4 885 497	-	1,3
dav.: EU - Länder	53 546 065	313 638 025	319 129 341	-	118 136	-	0,2	-	5 491 316	-	1,7
dav.: Eurozone	34 944 213	205 106 836	211 285 664	-	443 575	-	1,3	-	6 178 828	-	2,9
dav.: Belgien	3 478 226	22 147 118	22 553 958	-	330 903	-	8,7	-	406 840	-	1,8
Estland	154 100	817 167	798 691	+	13 671	+	9,7	+	18 476	+	2,3
Finnland	676 648	4 090 318	4 208 863	-	15 089	-	2,2	-	118 545	-	2,8
Frankreich	8 985 932	51 261 866	53 578 992	-	302 649	-	3,3	-	2 317 126	-	4,3
Griechenland	448 007	2 390 741	2 376 498	+	45 115	+	11,2	+	14 243	+	0,6
Irland	447 230	2 610 515	2 279 785	+	86 178	+	23,9	+	330 730	+	14,5
Italien	4 693 233	27 801 980	29 678 919	-	150 307	-	3,1	-	1 876 939	-	6,3
Luxemburg	486 022	2 846 960	2 886 887	-	6 295	-	1,3	-	39 927	-	1,4
Malta	33 163	171 897	159 451	+	6 610	+	24,9	+	12 446	+	7,8
Niederlande	6 049 217	35 849 252	36 347 973	+	82 233	+	1,4	+	498 721	+	1,4
Österreich	4 792 840	28 017 236	29 066 641	+	1 794	+	0,0	-	1 049 405	-	3,6
Portugal	591 010	3 232 389	3 230 717	+	67 113	+	12,8	+	1 672	+	0,1
Slowakei	955 431	5 242 246	5 347 716	+	27 368	+	2,9	-	105 470	-	2,0
Slowenien	333 338	2 136 074	1 959 386	-	2 540	-	0,8	+	176 688	+	9,0
Spanien	2 768 354	16 116 563	16 483 566	+	41 041	+	1,5	-	367 003	-	2,2
Zypern	51 462	374 514	327 621	-	6 915	-	11,8	+	46 893	+	14,3
dav.: Nicht - Eurozone	18 601 852	108 531 189	107 843 677	+	325 439	+	1,8	+	687 512	+	0,6
dav.: Bulgarien	244 847	1 302 663	1 475 135	-	37 178	-	13,2	-	172 472	-	11,7
Dänemark	1 379 714	7 713 057	7 492 014	+	66 941	+	5,1	+	221 043	+	3,0
Lettland	133 649	695 084	738 550	+	6 830	+	5,4	-	43 466	-	5,9
Litauen	202 823	1 180 221	1 132 221	-	11 522	-	5,4	+	48 000	+	4,2
Polen	3 593 003	20 785 567	21 051 743	+	113 707	+	3,3	-	266 176	-	1,3
Rumänien	810 102	4 606 093	4 589 550	-	119 431	-	12,8	+	16 543	+	0,4
Schweden	1 745 330	10 574 787	11 092 862	-	129 347	-	6,9	-	518 075	-	4,7
Tschech. Republik	2 621 629	15 299 143	15 980 761	-	55 886	-	2,1	-	681 618	-	4,3
Ungarn	1 522 593	8 675 681	8 313 749	+	75 954	+	5,3	+	361 932	+	4,4
Vereinigtes Königreich ...	6 348 162	37 698 893	35 977 092	+	415 371	+	7,0	+	1 721 801	+	4,8
dav.: Europa ohne EU	10 971 260	65 099 515	64 493 696	-	441 179	-	3,9	+	605 819	+	0,9
dar.: Norwegen	701 705	4 258 379	4 301 489	-	34 711	-	4,7	-	43 110	-	1,0
Russische Föderation ...	2 992 709	18 069 242	18 158 073	-	280 942	-	8,6	-	88 831	-	0,5
Schweiz	3 869 703	23 942 665	24 838 829	-	338 251	-	8,0	-	896 164	-	3,6
Türkei	2 054 269	11 410 045	9 961 722	+	223 001	+	12,2	+	1 448 323	+	14,5
Afrika	1 991 519	11 510 628	10 565 678	+	91 420	+	4,8	+	944 950	+	8,9
dar.: Südafrika	762 721	4 597 323	4 336 423	+	36 656	+	5,0	+	260 900	+	6,0
Amerika	10 461 522	64 296 939	62 395 122	-	452 996	-	4,2	+	1 901 817	+	3,0
dar.: NAFTA - Länder	8 610 821	51 979 370	50 453 279	-	5 010	-	0,1	+	1 526 091	+	3,0
dar.: Verein. Staaten ...	7 015 432	42 702 123	41 735 191	-	34 175	-	0,5	+	966 932	+	2,3
Brasilien	946 108	5 723 817	6 079 369	-	113 879	-	10,7	-	355 552	-	5,8
Asien	14 670 831	87 009 457	88 264 325	-	1 175 890	-	7,4	-	1 254 868	-	1,4
dar.: ASEAN - Länder	1 705 518	11 018 210	10 534 365	-	263 855	-	13,4	+	483 845	+	4,6
China	5 488 592	32 296 845	34 329 453	-	838 561	-	13,3	-	2 032 608	-	5,9
Indien	789 284	4 812 109	5 267 663	-	14 259	-	1,8	-	455 554	-	8,6
Japan	1 339 250	7 999 294	8 364 598	-	128 264	-	8,7	-	365 304	-	4,4
Australien und Ozeanien	876 104	5 014 743	5 404 515	-	54 767	-	5,9	-	389 772	-	7,2
dar.: Australien	777 671	4 356 436	4 706 855	-	48 248	-	5,8	-	350 419	-	7,4
Insgesamt ...	92 741 199	547 386 661	550 542 260	-	1 989 013	-	2,1	-	3 155 599	-	0,6

*) Außenhandelsergebnisse nach Ländern können über Genesis-Online abgerufen werden (Tabellen 51000-0003 jährlich, 51000-0004 monatlich bzw. Zeitreihen 51000BJ002 jährlich, 51000BM002 monatlich).

2.1 Werte nach Ländergruppen und ausgewählten Ländern *)

2.1.2 Einfuhr

Ländergruppe, Ursprungsland	2013		2012	Zu- (+) bzw. Abnahme (-)		Zu- (+) bzw. Abnahme (-)					
	Juni	Januar/Juni		gegenüber Juni 2012		gegenüber Januar/Juni 2012					
	in 1 000 Euro			in 1 000 Euro	%	in 1 000 Euro	%				
Europa	54 371 292	319 228 062	320 873 902	+	741 709	+	1,4	-	1 645 840	-	0,5
dav.: EU - Länder	43 990 505	259 391 113	257 607 123	+	591 656	+	1,4	+	1 783 990	+	0,7
dav.: Eurozone	29 932 382	174 506 502	173 104 835	+	574 329	+	2,0	+	1 401 667	+	0,8
dav.: Belgien	3 391 697	19 738 150	19 495 779	-	12 668	-	0,4	+	242 371	+	1,2
Estland	36 737	224 380	258 526	-	8 731	-	19,2	-	34 146	-	13,2
Finnland	503 596	2 956 886	3 171 255	-	45 052	-	8,2	-	214 369	-	6,8
Frankreich	5 904 737	33 180 359	32 830 702	+	599 347	+	11,3	+	349 657	+	1,1
Griechenland	146 580	886 528	924 199	-	8 708	-	5,6	-	37 671	-	4,1
Irland	608 605	4 590 119	4 864 543	-	214 521	-	26,1	-	274 424	-	5,6
Italien	4 113 001	24 046 702	25 252 113	-	215 861	-	5,0	-	1 205 411	-	4,8
Luxemburg	257 629	1 469 365	1 479 020	+	3 725	+	1,5	-	9 655	-	0,7
Malta	28 957	186 423	163 619	-	2 173	-	7,0	+	22 804	+	13,9
Niederlande	7 784 104	45 196 855	43 092 418	+	493 635	+	6,8	+	2 104 437	+	4,9
Österreich	3 169 177	18 566 789	18 702 065	-	24 996	-	0,8	-	135 276	-	0,7
Portugal	452 049	2 567 916	2 485 598	+	25 388	+	6,0	+	82 318	+	3,3
Slowakei	1 025 150	6 041 993	6 080 420	-	11 930	-	1,2	-	38 427	-	0,6
Slowenien	399 792	2 337 500	2 379 679	+	376	+	0,1	-	42 179	-	1,8
Spanien	2 100 223	12 458 033	11 864 192	-	3 725	-	0,2	+	593 841	+	5,0
Zypern	10 348	58 504	60 707	+	223	+	2,2	-	2 203	-	3,6
dav.: Nicht - Eurozone	14 058 123	84 884 611	84 502 288	+	17 327	+	0,1	+	382 323	+	0,5
dav.: Bulgarien	205 134	1 312 351	1 066 141	+	31 737	+	18,3	+	246 210	+	23,1
Dänemark	939 275	5 524 347	5 777 571	-	36 859	-	3,8	-	253 224	-	4,4
Lettland	52 407	323 708	327 997	+	834	+	1,6	-	4 289	-	1,3
Litauen	148 748	914 320	901 293	-	4 931	-	3,2	+	13 027	+	1,4
Polen	3 008 896	17 515 758	16 561 005	+	148 149	+	5,2	+	954 753	+	5,8
Rumänien	746 303	4 467 381	4 475 753	+	24 280	+	3,4	-	8 372	-	0,2
Schweden	1 276 572	7 318 931	7 096 457	+	108 200	+	9,3	+	222 474	+	3,1
Tschech. Republik	2 773 804	16 282 617	16 843 838	-	71 566	-	2,5	-	561 221	-	3,3
Ungarn	1 647 014	9 585 964	9 626 324	-	9 193	-	0,6	-	40 360	-	0,4
Vereinigtes Königreich ...	3 259 970	21 639 234	21 825 909	-	173 324	-	5,0	-	186 675	-	0,9
dav.: Europa ohne EU	10 380 787	59 836 949	63 266 779	+	150 053	+	1,5	-	3 429 830	-	5,4
dar.: Norwegen	1 874 820	11 258 287	13 475 242	-	159 603	-	7,8	-	2 216 955	-	16,5
Russische Föderation ...	3 378 793	19 851 949	21 426 138	-	4 887	-	0,1	-	1 574 189	-	7,3
Schweiz	3 525 295	19 136 867	18 597 928	+	298 179	+	9,2	+	538 939	+	2,9
Türkei	995 438	6 053 829	6 130 455	+	9 489	+	1,0	-	76 626	-	1,2
Afrika	2 252 824	12 165 860	11 649 926	+	367 428	+	19,5	+	515 934	+	4,4
dar.: Südafrika	417 638	2 521 714	2 574 148	-	29 350	-	6,6	-	52 434	-	2,0
Amerika	6 214 341	37 859 266	40 004 348	-	760 683	-	10,9	-	2 145 082	-	5,4
dar.: NAFTA - Länder	4 684 935	28 970 212	29 496 672	-	650 288	-	12,2	-	526 460	-	1,8
dar.: Verein. Staaten ...	3 972 171	24 528 755	25 332 553	-	541 944	-	12,0	-	803 798	-	3,2
Brasilien	778 037	4 450 965	5 469 433	-	52 685	-	6,3	-	1 018 468	-	18,6
Asien	12 563 470	78 378 453	82 434 693	-	1 300 799	-	9,4	-	4 056 240	-	4,9
dar.: ASEAN - Länder	2 116 656	13 811 874	13 153 463	-	76 867	-	3,5	+	658 411	+	5,0
China	5 565 412	35 393 199	37 508 595	-	913 701	-	14,1	-	2 115 396	-	5,6
Indien	556 612	3 588 592	3 625 123	-	10 881	-	1,9	-	36 531	-	1,0
Japan	1 620 029	9 824 704	11 189 641	-	184 578	-	10,2	-	1 364 937	-	12,2
Australien und Ozeanien	332 675	1 914 034	2 167 756	-	76 793	-	18,8	-	253 722	-	11,7
dar.: Australien	241 787	1 478 094	1 638 619	-	74 405	-	23,5	-	160 525	-	9,8
Insgesamt ...	75 734 599	449 545 661	457 130 620	-	1 029 148	-	1,3	-	7 584 959	-	1,7

*) Außenhandelsergebnisse nach Ländern können über Genesis-Online abgerufen werden (Tabellen 51000-0003 jährlich, 51000-0004 monatlich bzw. Zeitreihen 51000BJ002 jährlich, 51000BM002 monatlich).

2.2 Werte nach Erdteilen und Ländern *)

2.2.1 Ausfuhr

Bestimmungsland	2013		2012	Zu- (+) bzw. Abnahme (-)		Zu- (+) bzw. Abnahme (-)					
	Juni	Januar/Juni		gegenüber Juni 2012		gegenüber Januar/Juni 2012					
		in 1 000 Euro		in 1 000 Euro	%	in 1 000 Euro	%				
Europa	64 517 325	378 737 540	383 623 037	-	559 315	-	0,9	-	4 885 497	-	1,3
Belgien	3 478 226	22 147 118	22 553 958	-	330 903	-	8,7	-	406 840	-	1,8
Bulgarien	244 847	1 302 663	1 475 135	-	37 178	-	13,2	-	172 472	-	11,7
Dänemark	1 379 714	7 713 057	7 492 014	+	66 941	+	5,1	+	221 043	+	3,0
Estland	154 100	817 167	798 691	+	13 671	+	9,7	+	18 476	+	2,3
Finnland	676 648	4 090 318	4 208 863	-	15 089	-	2,2	-	118 545	-	2,8
Frankreich	8 985 932	51 261 866	53 578 992	-	302 649	-	3,3	-	2 317 126	-	4,3
Griechenland	448 007	2 390 741	2 376 498	+	45 115	+	11,2	+	14 243	+	0,6
Irland	447 230	2 610 515	2 279 785	+	86 178	+	23,9	+	330 730	+	14,5
Italien	4 693 233	27 801 980	29 678 919	-	150 307	-	3,1	-	1 876 939	-	6,3
Lettland	133 649	695 084	738 550	+	6 830	+	5,4	+	43 466	+	5,9
Litauen	202 823	1 180 221	1 132 221	-	11 522	-	5,4	+	48 000	+	4,2
Luxemburg	486 022	2 846 960	2 886 887	-	6 295	-	1,3	-	39 927	-	1,4
Malta	33 163	171 897	159 451	+	6 610	+	24,9	+	12 446	+	7,8
Niederlande	6 049 217	35 849 252	36 347 973	+	82 233	+	1,4	+	498 721	+	1,4
Österreich	4 792 840	28 017 236	29 066 641	+	1 794	+	0,0	+	1 049 405	-	3,6
Polen	3 593 003	20 785 567	21 051 743	+	113 707	+	3,3	-	266 176	-	1,3
Portugal	591 010	3 232 389	3 230 717	+	67 113	+	12,8	+	1 672	+	0,1
Rumänien	810 102	4 606 093	4 589 550	-	119 431	-	12,8	+	16 543	+	0,4
Schweden	1 745 330	10 574 787	11 092 862	-	129 347	-	6,9	-	518 075	-	4,7
Slowakei	955 431	5 242 246	5 347 716	+	27 368	+	2,9	-	105 470	-	2,0
Slowenien	333 338	2 136 074	1 959 386	-	2 540	-	0,8	+	176 688	+	9,0
Spanien	2 768 354	16 116 563	16 483 566	+	41 041	+	1,5	-	367 003	-	2,2
Tschechische Republik	2 621 629	15 299 143	15 980 761	-	55 886	-	2,1	-	681 618	-	4,3
Ungarn	1 522 593	8 675 681	8 313 749	+	75 954	+	5,3	+	361 932	+	4,4
Vereinigtes Königreich	6 348 162	37 698 893	35 977 092	+	415 371	+	7,0	+	1 721 801	+	4,8
Zypern	51 462	374 514	327 621	-	6 915	-	11,8	+	46 893	+	14,3
Albanien	12 297	69 318	78 088	-	2 828	-	18,7	-	8 770	-	11,2
Andorra	4 845	17 772	15 367	+	2 050	+	73,3	+	2 405	+	15,7
Belarus	199 573	1 153 644	998 191	-	260	-	0,1	+	155 453	+	15,6
Bosnien und Herzegowina	65 458	376 511	377 133	-	2 875	-	4,2	-	622	-	0,2
Färöer	2 125	17 541	51 536	-	1 249	-	37,0	-	33 995	-	66,0
Gibraltar	129 465	136 793	75 866	+	60 364	+	87,4	+	60 927	+	80,3
Island	28 673	168 697	175 813	-	3 467	-	10,8	-	7 116	-	4,0
Kosovo	12 211	62 706	71 832	-	7 635	-	38,5	-	9 126	-	12,7
Kroatien	165 162	1 094 815	1 116 240	-	9 532	-	5,5	-	21 425	-	1,9
Liechtenstein	44 228	302 202	264 566	-	272	-	0,6	+	37 636	+	14,2
Ehemalige jugoslaw. Republik Mazedonien	50 124	271 798	239 732	+	5 286	+	11,8	+	32 066	+	13,4
Republik Moldau	30 161	188 470	175 024	-	945	-	3,0	+	13 446	+	7,7
Montenegro	6 981	36 713	35 004	-	2 266	-	24,5	+	1 709	+	4,9
Norwegen	701 705	4 258 379	4 301 489	-	34 711	-	4,7	-	43 110	-	1,0
Russische Föderation	2 992 709	18 069 242	18 158 073	-	280 942	-	8,6	-	88 831	-	0,5
San Marino	2 611	17 314	16 370	+	8	+	0,3	+	944	+	5,8
Schweiz	3 869 703	23 942 665	24 838 829	-	338 251	-	8,0	-	896 164	-	3,6
Serbien	135 237	776 095	769 969	-	8 132	-	5,7	+	6 126	+	0,8
Türkei	2 054 269	11 410 045	9 961 722	+	223 001	+	12,2	+	1 448 323	+	14,5
Ukraine	463 645	2 727 989	2 772 093	-	38 421	-	7,7	-	44 104	-	1,6
Vatikanstadt	78	806	759	-	102	-	56,7	+	47	+	6,2
Afrika	1 991 519	11 510 628	10 565 678	+	91 420	+	4,8	+	944 950	+	8,9
Ägypten	203 228	1 284 348	1 283 016	-	8 213	-	3,9	+	1 332	+	0,1
Algerien	194 873	1 031 406	868 141	+	27 035	+	16,1	+	163 265	+	18,8
Angola	27 004	119 071	174 468	-	1 642	-	5,7	-	55 397	-	31,8
Äquatorialguinea	2 193	12 316	11 432	-	434	-	16,5	+	884	+	7,7
Äthiopien	14 428	85 510	80 623	-	5 254	-	26,7	+	4 887	+	6,1
Benin	7 825	52 611	38 148	+	775	+	11,0	+	14 463	+	37,9
Botsuana	5 632	17 143	17 159	+	2 089	+	59,0	-	16	-	0,1
Britisches Territorium im Indischen Ozean	-	-	1 279	-	- 96	-	x	-	- 1 279	-	x
Burkina Faso	3 047	23 522	25 006	+	950	+	45,3	-	1 484	-	5,9
Burundi	1 428	8 369	7 193	-	444	-	23,7	+	1 176	+	16,3
Ceuta	747	3 540	3 586	+	341	+	84,0	-	46	-	1,3
Cote d'Ivoire	14 906	80 006	63 096	+	5 509	+	58,6	+	16 910	+	26,8
Dschibuti	4 174	10 098	5 036	+	3 613	+	x	+	5 062	+	100,5
Eritrea	1 879	18 332	4 312	+	856	+	83,7	+	14 020	+	x
Gabun	7 006	36 302	32 083	+	2 749	+	64,6	-	4 219	+	13,2
Gambia	693	4 264	4 448	-	277	-	28,6	-	184	-	4,1
Ghana	26 173	167 433	153 502	-	1 166	-	4,3	+	13 931	+	9,1
Guinea	2 184	13 725	31 762	-	13 098	-	85,7	-	18 037	-	56,8
Guinea-Bissau	59	1 186	536	+	27	+	84,4	+	650	+	121,3
Kamerun	14 717	88 870	51 133	+	2 883	+	24,4	+	37 737	+	73,8
Kap Verde	340	6 886	2 658	-	690	-	67,0	+	4 228	+	x
Kenia	30 418	154 876	143 054	+	7 951	+	35,4	+	11 822	+	8,3

2.2 Werte nach Erdteilen und Ländern *)

2.2.1 Ausfuhr

Bestimmungsland	2013		2012	Zu- (+) bzw. Abnahme (-)		Zu- (+) bzw. Abnahme (-)	
	Juni	Januar/Juni		gegenüber Juni 2012		gegenüber Januar/Juni 2012	
	in 1 000 Euro			in 1 000 Euro	%	in 1 000 Euro	%
Komoren	3 033	3 940	1 503 +	2 834	x +	2 437	x
Demokratische Republik Kongo	16 096	73 247	57 931 -	2 473	- 13,3 +	15 316 +	26,4
Republik Kongo	5 329	27 351	29 275 +	892 +	20,1 -	1 924 -	6,6
Lesotho	401	1 069	655 +	283	x +	414 +	63,2
Liberia	15 080	35 720	51 358 +	3 436 +	29,5 -	15 638 -	30,4
Libysch-Arabische Dschamahirija	95 481	551 210	292 522 +	45 327 +	90,4 +	258 688 +	88,4
Madagaskar	2 251	19 055	17 940 -	2 956 -	56,8 +	1 115 +	6,2
Malawi	2 946	12 683	8 609 +	2 319	x +	4 074 +	47,3
Mali	12 409	50 967	44 641 +	6 828	x +	6 326 +	14,2
Marokko	155 617	870 352	768 666 +	12 683 +	8,9 +	101 686 +	13,2
Mauretanien	17 011	71 858	72 658 +	11 684	x -	800 -	1,1
Mauritius	6 645	43 961	41 463 -	814 -	10,9 -	2 498 +	6,0
Mayotte	211	1 551	1 755 -	256 -	54,8 -	204 -	11,6
Melilla	659	3 615	4 926 -	920 -	58,3 -	1 311 -	26,6
Mosambik	14 911	37 090	22 002 +	10 769	x +	15 088 +	68,6
Namibia	6 498	101 455	41 534 -	1 465 -	18,4 +	59 921	x
Niger	1 688	14 681	16 392 -	131 -	7,2 -	1 711 -	10,4
Nigeria	92 716	595 189	632 339 -	20 722 -	18,3 -	37 150 -	5,9
Ruanda	1 826	18 225	16 033 -	795 -	30,3 +	2 192 +	13,7
Sambia	17 062	80 949	45 041 +	3 960 +	30,2 +	35 908 +	79,7
Sao Tome und Príncipe	79	787	164 +	36 +	83,7 +	623	x
Senegal	7 271	39 767	31 872 -	137 -	1,8 +	7 895 +	24,8
Seychellen	826	10 267	5 628 -	194 -	19,0 +	4 639 +	82,4
Sierra Leone	1 485	11 272	24 617 -	13 025 -	89,8 -	13 345 -	54,2
Simbabwe	4 048	15 659	28 197 +	569 +	16,4 -	12 538 -	44,5
Somalia	289	1 518	641 +	163	x +	877	x
St. Helena	-	5	2 -	1	x +	3	x
Südafrika	762 721	4 597 323	4 336 423 +	36 656 +	5,0 +	260 900 +	6,0
Sudan	29 976	106 395	89 982 +	17 955	x +	16 413 +	18,2
Südsudan	1 718	6 705	- +	1 718	x +	6 705	x
Swasiland	424	3 809	1 452 -	49 -	10,4 +	2 357	x
Vereinigte Republik Tansania	13 217	70 467	101 052 -	19 366 -	59,4 +	30 585 -	30,3
Togo	2 786	21 769	24 527 -	1 698 -	37,9 -	2 758 -	11,2
Tschad	1 143	6 968	8 516 -	644 -	36,0 -	1 548 -	18,2
Tunesien	124 433	745 565	699 784 -	20 174 -	14,0 +	45 781 +	6,5
Uganda	10 222	37 797	42 261 -	4 070 -	28,5 -	4 464 -	10,6
Westsahara	13	23	- +	13	x +	23	x
Zentralafrikanische Republik	44	550	1 646 -	279 -	86,4 -	1 096 -	66,6
Amerika	10 461 522	64 296 939	62 395 122 -	452 996 -	4,2 +	1 901 817 +	3,0
Amerikanische Jungferninseln	15	446	320 -	17 -	53,1 +	126 +	39,4
Anguilla	3 506	3 539	490 +	3 477	x +	3 049	x
Antigua und Barbuda	834	17 714	4 894 -	1 925 -	69,8 +	12 820	x
Argentinien	240 093	1 417 768	1 283 685 +	22 875 +	10,5 +	134 083 +	10,4
Aruba	406	3 552	4 639 -	327 -	44,6 -	1 087 -	23,4
Bahamas	1 302	73 306	73 556 -	26 926 -	95,4 -	250 -	0,3
Barbados	703	6 486	6 167 -	983 -	58,3 +	319 +	5,2
Belize	1 063	11 715	126 817 -	115 626 -	99,1 -	115 102 -	90,8
Bermuda	388	618 517	1 961 +	162 +	71,7 +	616 556	x
Bolivien	11 957	57 960	38 488 +	4 095 +	52,1 +	19 472 +	50,6
Bonaire, Saba, St. Eustatius	39	290	- +	39	x +	290	x
Brasilien	946 108	5 723 817	6 079 369 -	113 879 -	10,7 -	355 552 -	5,8
Britische Jungferninseln	5 182	22 136	60 160 +	4 409	x -	38 024 -	63,2
Chile	187 280	1 448 358	1 179 379 -	111 848 -	37,4 +	268 979 +	22,8
Costa Rica	12 638	85 341	92 334 -	3 815 -	23,2 -	6 993 -	7,6
Curacao	1 062	10 414	- +	1 062	x +	10 414	x
Dominica	155	371	886 +	107	x -	515 -	58,1
Dominikanische Republik	12 369	86 060	88 627 -	1 408 -	10,2 -	2 567 -	2,9
Ecuador	28 565	190 218	251 666 -	7 452 -	20,7 -	61 448 -	24,4
El Salvador	7 764	47 787	79 641 +	645 +	9,1 -	31 854 -	40,0
Falklandinseln	40	93	239 +	37	x -	146 -	61,1
Grenada	77	767	1 728 -	692 -	90,0 -	961 -	55,6
Grönland	449	2 270	2 537 +	313	x -	267 -	10,5
Guatemala	18 582	99 491	100 862 +	277 +	1,5 -	1 371 -	1,4
Guyana	526	6 221	4 528 -	813 -	60,7 +	1 693 +	37,4
Haiti	1 253	7 229	5 304 +	423 +	51,0 +	1 925 +	36,3
Honduras	9 713	60 841	59 122 +	204 +	2,1 +	1 719 +	2,9
Jamaika	2 945	20 391	18 289 +	63 +	2,2 +	2 102 +	11,5
Kaimaninseln	5 305	127 628	35 015 +	4 399	x +	92 613	x
Kanada	780 342	4 622 811	4 494 308 +	37 890 +	5,1 +	128 503 +	2,9
Kolumbien	102 076	730 850	845 145 -	81 825 -	44,5 -	114 295 -	13,5
Kuba	19 961	87 985	86 583 +	6 524 +	48,6 +	1 402 +	1,6

2.2 Werte nach Erdteilen und Ländern *)

2.2.1 Ausfuhr

Bestimmungsland	2013		2012	Zu- (+) bzw. Abnahme (-)		Zu- (+) bzw. Abnahme (-)			
	Juni	Januar/Juni		gegenüber Juni 2012		gegenüber Januar/Juni 2012			
	in 1 000 Euro			in 1 000 Euro	%	in 1 000 Euro	%		
Mexiko	815 047	4 654 436	4 223 780	-	8 725	-	1,1	+ 430 656	+ 10,2
Montserrat	-	21	144	-	99	-	x	- 123	- 85,4
Nicaragua	3 433	19 156	13 569	+	1 095	+	46,8	+ 5 587	+ 41,2
Niederländische Antillen	-	-	14 576	-	3 511	-	x	- 14 576	x
Panama	30 310	211 604	145 761	+	1 971	+	7,0	+ 65 843	+ 45,2
Paraguay	10 046	62 682	54 445	-	1 160	-	10,4	+ 8 237	+ 15,1
Peru	71 744	437 899	486 203	-	8 000	-	10,0	- 48 304	- 9,9
St. Barthelemy	22	213	-	+	22	-	x	+ 213	x
St. Kitts und Nevis	12 005	48 854	5 986	+	11 883	-	x	+ 42 868	x
St. Lucia	298	1 696	1 425	-	5	-	1,7	+ 271	+ 19,0
St. Martin	360	1 611	-	+	360	-	x	+ 1 611	x
St. Pierre und Miquelon	4	29	6	+	3	-	x	+ 23	x
St. Vincent und die Grenadinen	88	596	538	+	17	+	23,9	+ 58	+ 10,8
Suriname	2 168	13 195	11 293	+	128	+	6,3	+ 1 902	+ 16,8
Trinidad und Tobago	12 352	58 425	56 622	-	2 070	-	14,4	+ 1 803	+ 3,2
Turks- und Caicosinseln	78	537	317	-	4	-	4,9	+ 220	+ 69,4
Uruguay	28 637	171 158	185 560	-	2 989	-	9,5	- 14 402	- 7,8
Venezuela	56 800	320 332	432 967	-	27 202	-	32,4	- 112 635	- 26,0
Vereinigte Staaten	7 015 432	42 702 123	41 735 191	-	34 175	-	0,5	+ 966 932	+ 2,3
Asien	14 670 831	87 009 457	88 264 325	-	1 175 890	-	7,4	- 1 254 868	- 1,4
Afghanistan	18 367	78 396	159 517	-	5 570	-	23,3	- 81 121	- 50,9
Armenien	10 367	65 073	61 050	-	2 745	-	20,9	+ 4 023	+ 6,6
Aserbaidzhan	64 892	390 359	370 304	+	12 069	+	22,8	+ 20 055	+ 5,4
Bahrain	30 825	177 229	193 023	-	5 610	-	15,4	- 15 794	- 8,2
Bangladesch	38 376	234 666	176 956	+	10 901	+	39,7	+ 57 710	+ 32,6
Besetzte palästinensische Gebiete	4 601	27 139	22 678	-	2 062	-	30,9	+ 4 461	+ 19,7
Bhutan	80	805	872	-	180	-	69,2	- 67	- 7,7
Brunei Darussalam	5 729	33 783	22 420	+	1 236	+	27,5	+ 11 363	+ 50,7
Volksrepublik China	5 488 592	32 296 845	34 329 453	-	838 561	-	13,3	- 2 032 608	- 5,9
Georgien	27 957	154 924	203 120	-	10 981	-	28,2	- 48 196	- 23,7
Hongkong	482 171	2 852 116	2 943 670	-	25 645	-	5,1	- 91 554	- 3,1
Indien	789 284	4 812 109	5 267 663	-	14 259	-	1,8	- 455 554	- 8,6
Indonesien	184 529	1 719 854	1 400 207	-	106 637	-	36,6	+ 319 647	+ 22,8
Irak	94 343	736 643	562 166	+	6 541	+	7,4	+ 174 477	+ 31,0
Islamische Republik Iran	110 241	922 577	1 179 341	-	114 474	-	50,9	- 256 764	- 21,8
Israel	303 944	1 754 874	1 908 868	-	1 748	-	0,6	- 153 994	- 8,1
Japan	1 339 250	7 999 294	8 364 598	-	128 264	-	8,7	- 365 304	- 4,4
Jemen	27 479	84 155	54 826	+	16 727	+	155,6	+ 29 329	+ 53,5
Jordanien	54 658	345 622	537 197	-	58 264	-	51,6	- 191 575	- 35,7
Kambodscha	4 501	32 191	19 030	-	1 404	-	23,8	+ 13 161	+ 69,2
Kasachstan	169 822	949 662	864 382	+	11 379	+	7,2	+ 85 280	+ 9,9
Katar	92 312	598 201	489 984	+	6 644	+	7,8	+ 108 217	+ 22,1
Kirgisische Republik	7 839	46 872	43 389	+	2 522	+	47,4	+ 3 483	+ 8,0
Demokratische Volksrepublik Korea	421	2 993	9 242	-	2 253	-	84,3	- 6 249	- 67,6
Republik Korea	1 209 781	7 034 239	6 418 946	+	84 190	+	7,5	+ 615 293	+ 9,6
Kuwait	93 817	642 820	571 323	-	4 134	-	4,2	+ 71 497	+ 12,5
Demokratische Volksrepublik Laos	2 361	12 666	16 094	-	4 265	-	64,4	- 3 428	- 21,3
Libanon	62 351	409 193	461 105	-	7 055	-	10,2	- 51 912	- 11,3
Macau	5 105	128 456	28 278	+	503	+	10,9	+ 100 178	x
Malaysia	454 604	2 483 549	2 458 212	+	74 138	+	19,5	+ 25 337	+ 1,0
Malediven	1 750	9 207	14 382	+	211	+	13,7	- 5 175	- 36,0
Mongolei	12 243	76 234	76 850	-	6 587	-	35,0	- 616	- 0,8
Myanmar	4 478	59 518	42 885	+	580	+	14,9	+ 16 633	+ 38,8
Nepal	1 894	9 900	10 482	+	72	+	4,0	- 582	- 5,6
Oman	58 312	407 339	372 203	-	67 968	-	53,8	+ 35 136	+ 9,4
Pakistan	67 991	412 730	465 701	-	20 201	-	22,9	- 52 971	- 11,4
Philippinen	109 389	688 539	789 914	-	49 977	-	31,4	- 101 375	- 12,8
Saudi-Arabien	717 577	4 670 339	4 228 215	-	57 675	-	7,4	+ 442 124	+ 10,5
Singapur	499 246	3 080 475	3 312 657	-	67 021	-	11,8	- 232 182	- 7,0
Sri Lanka	30 067	140 143	88 849	+	15 501	+	106,4	+ 51 294	+ 57,7
Arabische Republik Syrien	14 147	41 072	152 067	-	11 458	-	44,7	- 110 995	- 73,0
Tadschikistan	1 695	14 356	13 091	+	310	+	22,4	+ 1 265	+ 9,7
Taiwan	481 235	2 913 173	2 814 523	+	3 149	+	0,7	+ 98 650	+ 3,5
Thailand	338 974	2 011 066	1 835 221	-	49 154	-	12,7	+ 175 845	+ 9,6
Timor-Leste	2	48	282	-	6	-	75,0	- 234	- 83,0
Turkmenistan	62 847	200 436	136 927	+	30 613	+	95,0	+ 63 509	+ 46,4
Usbekistan	42 457	209 061	181 727	-	8 985	-	17,5	+ 27 334	+ 15,0
Vereinigte Arabische Emirate	946 221	4 141 947	3 952 710	+	281 318	+	42,3	+ 189 237	+ 4,8
Vietnam	101 707	896 569	637 725	-	61 351	-	37,6	+ 258 844	+ 40,6
Australien und Ozeanien	876 104	5 014 743	5 404 515	-	54 767	-	5,9	- 389 772	- 7,2
Amerikanische Überseeinseln, kleinere	31	443	35 294	-	5 548	-	99,4	- 34 851	- 98,7

2.2 Werte nach Erdteilen und Ländern *)

2.2.1 Ausfuhr

Bestimmungsland	2013		2012	Zu- (+) bzw. Abnahme (-)		Zu- (+) bzw. Abnahme (-)	
	Juni	Januar/Juni		gegenüber Juni 2012		gegenüber Januar/Juni 2012	
	in 1 000 Euro			in 1 000 Euro	%	in 1 000 Euro	%
Amerikanisch-Samoa	16	47	42 -	17 -	51,5 +	5 +	11,9
Antarktis	7	295	514 -	4 -	36,4 -	219 -	42,6
Australien	777 671	4 356 436	4 706 855 -	48 248 -	5,8 -	350 419 -	7,4
Bouvetinsel	-	7	-	-	- +	7	x
Cookinseln	-	47	353 -	252	x -	306 -	86,7
Fidschi	486	4 152	2 724 +	40 +	9,0 +	1 428 +	52,4
Französische Südgebiete	202	2 041	2 516 -	296 -	59,4 -	475 -	18,9
Französisch-Polynesien	1 936	10 143	10 912 -	42 -	2,1 -	769 -	7,0
Guam	276	1 465	1 469 -	132 -	32,4 -	4 -	0,3
Heard und McDonaldinseln	-	-	-	-	-	-	-
Kiribati	8	79	8 +	6	x +	71	x
Kokosinseln (Keelinginseln)	-	-	-	-	x	-	x
Marshallinseln	102	124 816	116 677 -	1 857 -	94,8 +	8 139 +	7,0
Föderierte Staaten von Mikronesien	-	21	-	-	- +	21	x
Nauru	-	-	-	-	-	-	-
Neukaledonien	4 142	22 212	22 297 -	906 -	17,9 -	85 -	0,4
Neuseeland	89 898	478 771	489 247 +	2 557 +	2,9 -	10 476 -	2,1
Niue	-	-	-	-	-	-	-
Nördliche Marianen	-	475	702	-	-	227 -	32,3
Norfolkinsel	-	64	38	-	- +	26 +	68,4
Palau	9	36	- +	9	x +	36	x
Papua-Neuguinea	1 200	11 824	14 313 -	89 -	6,9 -	2 489 -	17,4
Pitcairinseln	-	53	-	-	- +	53	x
Salomonen	8	129	282 -	21 -	72,4 -	153 -	54,3
Samoa	1	32	53 -	4 -	80,0 -	21 -	39,6
Südgeorgien und die Südlichen Sandwichinseln	-	14	-	-	- +	14	x
Tokelau	-	286	14 -	6	x +	272	x
Tonga	9	322	15 -	6 -	40,0 +	307	x
Tuvalu	-	-	-	-	-	-	-
Vanuatu	69	461	103 +	51	x +	358	x
Wallis und Futuna	33	72	87 -	2 -	5,7 -	15 -	17,2
Weihnachtsinsel	-	-	-	-	x	-	x
Verschiedenes	223 908	817 359	289 594 +	162 546 +	264,9 +	527 765 +	182,2
Schiffs- und Luftfahrzeugbedarf	221 938	809 146	289 594 +	160 576 +	261,7 +	519 552 +	179,4
Hohe See	-	-	-	-	x	-	x
Insgesamt ...	92 741 199	547 386 661	550 542 260 -	1 989 013 -	2,1 -	3 155 599 -	0,6

*) Außenhandelsergebnisse nach Ländern können über Genesis-Online abgerufen werden (Tabellen 51000-0003 jährlich, 51000-0004 monatlich bzw. Zeitreihen 51000BJ002 jährlich, 51000BM002 monatlich).

2.2 Werte nach Erdteilen und Ländern *)

2.2.2 Einfuhr

Ursprungsland	2013		2012		Zu- (+) bzw. Abnahme (-)		Zu- (+) bzw. Abnahme (-)				
	Juni	Januar/Juni	gegenüber		gegenüber						
			Juni 2012		Januar/Juni 2012						
	in 1 000 Euro			in 1 000 Euro	%	in 1 000 Euro	%				
Europa	54 371 292	319 228 062	320 873 902	+	741 709	+	1,4	-	1 645 840	-	0,5
Belgien	3 391 697	19 738 150	19 495 779	-	12 668	-	0,4	+	242 371	+	1,2
Bulgarien	205 134	1 312 351	1 066 141	+	31 737	+	18,3	+	246 210	+	23,1
Dänemark	939 275	5 524 347	5 777 571	-	36 859	-	3,8	-	253 224	-	4,4
Estland	36 737	224 380	258 526	-	8 731	-	19,2	-	34 146	-	13,2
Finnland	503 596	2 956 886	3 171 255	-	45 052	-	8,2	-	214 369	-	6,8
Frankreich	5 904 737	33 180 359	32 830 702	+	599 347	+	11,3	+	349 657	+	1,1
Griechenland	146 580	886 528	924 199	-	8 708	-	5,6	-	37 671	-	4,1
Irland	608 605	4 590 119	4 864 543	-	214 521	-	26,1	-	274 424	-	5,6
Italien	4 113 001	24 046 702	25 252 113	-	215 861	-	5,0	-	1 205 411	-	4,8
Lettland	52 407	323 708	327 997	+	834	+	1,6	-	4 289	-	1,3
Litauen	148 748	914 320	901 293	-	4 931	-	3,2	+	13 027	+	1,4
Luxemburg	257 629	1 469 365	1 479 020	+	3 725	+	1,5	-	9 655	-	0,7
Malta	28 957	186 423	163 619	-	2 173	-	7,0	+	22 804	+	13,9
Niederlande	7 784 104	45 196 855	43 092 418	+	493 635	+	6,8	+	2 104 437	+	4,9
Österreich	3 169 177	18 566 789	18 702 065	-	24 996	-	0,8	-	135 276	-	0,7
Polen	3 008 896	17 515 758	16 561 005	+	148 149	+	5,2	+	954 753	+	5,8
Portugal	452 049	2 567 916	2 485 598	+	25 388	+	6,0	+	82 318	+	3,3
Rumänien	746 303	4 467 381	4 475 753	+	24 280	+	3,4	-	8 372	-	0,2
Schweden	1 276 572	7 318 931	7 096 457	+	108 200	+	9,3	+	222 474	+	3,1
Slowakei	1 025 150	6 041 993	6 080 420	-	11 930	-	1,2	-	38 427	-	0,6
Slowenien	399 792	2 337 500	2 379 679	+	376	+	0,1	-	42 179	-	1,8
Spanien	2 100 223	12 458 033	11 864 192	-	3 725	-	0,2	+	593 841	+	5,0
Tschechische Republik	2 773 804	16 282 617	16 843 838	-	71 566	-	2,5	-	561 221	-	3,3
Ungarn	1 647 014	9 585 964	9 626 324	-	9 193	-	0,6	-	40 360	-	0,4
Vereinigtes Königreich	3 259 970	21 639 234	21 825 909	-	173 324	-	5,0	-	186 675	-	0,9
Zypern	10 348	58 504	60 707	+	223	+	2,2	-	2 203	-	3,6
Albanien	12 591	42 101	41 609	-	1 704	-	11,9	+	492	+	1,2
Andorra	609	1 121	140	+	576	x	x	+	981	x	x
Belarus	34 572	238 862	498 277	-	13 933	-	28,7	-	259 415	-	52,1
Bosnien und Herzegowina	42 198	255 928	242 328	-	410	-	1,0	+	13 600	+	5,6
Färöer	1 817	9 193	9 234	-	1 708	-	48,5	-	41	-	0,4
Gibraltar	32	107	77	+	20	x	x	+	30	+	39,0
Island	56 342	322 931	329 719	-	2 812	-	4,8	-	6 788	-	2,1
Kosovo	5 038	11 035	4 704	+	4 224	x	x	+	6 331	+	134,6
Kroatien	80 398	461 538	440 990	+	5 411	+	7,2	+	20 548	+	4,7
Liechtenstein	39 029	210 619	216 840	+	3 733	+	10,6	+	6 221	+	2,9
Ehemalige jugoslaw. Republik Mazedonien	96 648	580 094	482 990	+	22 673	+	30,6	+	97 104	+	20,1
Republik Moldau	9 021	56 335	47 810	+	387	+	4,5	+	8 525	+	17,8
Montenegro	2 055	15 940	10 150	+	1 459	x	x	+	5 790	+	57,0
Norwegen	1 874 820	11 258 287	13 475 242	-	159 603	-	7,8	-	2 216 955	-	16,5
Russische Föderation	3 378 793	19 851 949	21 426 138	-	4 887	-	0,1	-	1 574 189	-	7,3
San Marino	788	3 814	3 643	+	3	+	0,4	+	171	+	4,7
Schweiz	3 525 295	19 136 867	18 597 928	+	298 179	+	9,2	+	538 939	+	2,9
Serbien	90 919	554 111	478 925	+	897	+	1,0	+	75 186	+	15,7
Türkei	995 438	6 053 829	6 130 455	+	9 489	+	1,0	-	76 626	-	1,2
Ukraine	134 153	771 256	826 328	-	11 761	-	8,1	-	55 072	-	6,7
Vatikanstadt	231	1 032	3 252	+	180	+	43,8	-	2 220	-	68,3
Afrika	2 252 824	12 165 860	11 649 926	+	367 428	+	19,5	+	515 934	+	4,4
Ägypten	126 634	760 917	901 835	-	12 220	-	8,8	-	140 918	-	15,6
Algerien	174 385	813 808	779 432	+	124 901	x	x	+	34 376	+	4,4
Angola	56 984	267 696	33 382	+	27 785	+	95,2	+	234 314	+	701,9
Äquatorialguinea	1 494	57 920	19 919	-	13 912	-	90,3	+	38 001	+	190,8
Äthiopien	11 094	82 777	81 489	-	18 237	-	62,2	+	1 288	+	1,6
Benin	69	668	1 104	+	33	+	91,7	-	436	-	39,5
Botsuana	254	569	345	+	113	+	80,1	+	224	+	64,9
Britisches Territorium im Indischen Ozean	-	-	13	-	- 13	-	100,0	-	- 13	-	x
Burkina Faso	593	4 381	3 051	+	245	+	70,4	+	1 330	+	43,6
Burundi	460	7 471	7 562	-	170	-	27,0	-	91	-	1,2
Ceuta	78	548	509	-	58	-	42,6	+	39	+	7,7
Cote d'Ivoire	86 077	411 295	481 474	+	44 815	+	108,6	-	70 179	-	14,6
Dschibuti	14	17	21	+	11	x	x	-	4	-	19,0
Eritrea	92	413	65	+	83	x	x	+	348	x	x
Gabun	573	30 469	88 558	-	19 769	-	97,2	-	58 089	-	65,6
Gambia	86	382	128	+	82	x	x	+	254	x	x
Ghana	15 206	85 163	127 312	+	3 920	+	34,7	-	42 149	-	33,1
Guinea	4 891	40 884	52 970	-	1 299	-	21,0	-	12 086	-	22,8
Guinea-Bissau	-	-	-	-	-	-	-	-	-	-	-
Kamerun	3 638	23 442	37 930	-	698	-	16,1	-	14 488	-	38,2
Kap Verde	3	369	241	-	32	-	91,4	+	128	+	53,1
Kenia	10 564	58 163	50 006	+	3 724	+	54,4	+	8 157	+	16,3

2.2 Werte nach Erdteilen und Ländern *)

2.2.2 Einfuhr

Ursprungsland	2013		2012		Zu- (+) bzw. Abnahme (-)		Zu- (+) bzw. Abnahme (-)				
	Juni	Januar/Juni	gegenüber		gegenüber		gegenüber				
			Juni 2012		Januar/Juni 2012		Januar/Juni 2012				
in 1 000 Euro			in 1 000 Euro		%		in 1 000 Euro		%		
Komoren	0	1 477	1 422	-	109	x	+	55	+	3,9	
Demokratische Republik Kongo	1 566	64 089	28 415	-	6 058	-	79,5	+	35 674	x	
Republik Kongo	326	11 953	46 213	-	945	-	74,4	-	34 260	-	74,1
Lesotho	51	407	154	+	2	+	4,1	+	253	+	164,3
Liberia	2 388	21 131	5 722	+	1 233	+	106,8	+	15 409	x	
Libysch-Arabische Dschamahirija	424 902	3 074 072	2 651 127	-	111 168	-	20,7	+	422 945	+	16,0
Madagaskar	9 152	40 915	32 088	+	1 035	+	12,8	+	8 827	+	27,5
Malawi	3 436	24 810	37 780	-	3 371	-	49,5	-	12 970	-	34,3
Mali	530	1 413	2 725	-	297	-	35,9	-	1 312	-	48,1
Marokko	73 478	471 601	437 933	+	950	+	1,3	+	33 668	+	7,7
Mauretanien	13 670	61 411	76 440	+	3 074	+	29,0	-	15 029	-	19,7
Mauritius	4 378	18 495	16 009	+	1 670	+	61,7	+	2 486	+	15,5
Mayotte	-	-	-	-	-	x	-	-	-	x	
Melilla	-	3	-	-	-	x	+	3	-	x	
Mosambik	11 504	99 827	69 292	+	561	+	5,1	+	30 535	+	44,1
Namibia	6 896	48 190	46 123	-	3 840	-	35,8	+	2 067	+	4,5
Niger	25	221	78	+	24	x	+	143	x		
Nigeria	634 733	2 126 124	1 941 231	+	380 565	x	+	184 893	+	9,5	
Ruanda	380	4 043	3 878	-	41	-	9,7	+	165	+	4,3
Sambia	2 593	13 072	11 828	+	444	+	20,7	+	1 244	+	10,5
Sao Tome und Principe	80	376	1	+	80	x	+	375	x		
Senegal	734	6 708	4 557	+	193	+	35,7	+	2 151	+	47,2
Seychellen	137	1 680	965	+	74	+	117,5	+	715	+	74,1
Sierra Leone	1 668	6 680	7 424	+	308	+	22,6	-	744	-	10,0
Simbabwe	2 928	31 764	28 297	-	173	-	5,6	+	3 467	+	12,3
Somalia	48	509	260	+	48	x	+	249	+	95,8	
St. Helena	-	0	-	-	-	-	+	0	x		
Südafrika	417 638	2 521 714	2 574 148	-	29 350	-	6,6	-	52 434	-	2,0
Sudan	879	7 230	9 104	-	2 034	-	69,8	-	1 874	-	20,6
Südsudan	-	1	-	-	-	-	+	1	x		
Swasiland	1 081	9 090	15 137	-	10 659	-	90,8	-	6 047	-	39,9
Vereinigte Republik Tansania	5 438	57 571	75 944	-	2 578	-	32,2	-	18 373	-	24,2
Togo	1 020	13 799	18 964	-	1 521	-	59,9	-	5 165	-	27,2
Tschad	220	1 580	2 301	-	79	-	26,4	-	721	-	31,3
Tunesien	132 802	728 650	782 944	+	8 712	+	7,0	-	54 294	-	6,9
Uganda	4 927	47 454	53 549	+	1 524	+	44,8	-	6 095	-	11,4
Westsahara	-	0	-	-	-	-	-	0	x		
Zentralafrikanische Republik	27	448	527	-	150	-	84,7	-	79	-	15,0
Amerika	6 214 341	37 859 266	40 004 348	-	760 683	-	10,9	-	2 145 082	-	5,4
Amerikanische Jungferninseln	14	107	34	+	1	+	7,7	+	73	+	214,7
Anguilla	112	1 144	191	+	110	x	+	953	x		
Antigua und Barbuda	4	590	698	-	3	-	42,9	-	108	-	15,5
Argentinien	165 447	861 900	971 690	+	20 821	+	14,4	-	109 790	-	11,3
Aruba	0	21	125	+	0	x	-	104	-	83,2	
Bahamas	1 692	36 009	7 251	+	1 663	x	+	28 758	x		
Barbados	494	1 332	1 088	+	372	+	304,9	+	244	+	22,4
Belize	268	564	367	+	133	+	98,5	+	197	+	53,7
Bermuda	20	105	459	-	157	-	88,7	-	354	-	77,1
Bolivien	14 497	60 217	45 897	+	11 102	+	327,0	+	14 320	+	31,2
Bonaire, Saba, St. Eustatius	0	39	-	+	0	x	+	39	x		
Brasilien	778 037	4 450 965	5 469 433	-	52 685	-	6,3	-	1 018 468	-	18,6
Britische Jungferninseln	33	270	4 817	+	12	+	57,1	-	4 547	-	94,4
Chile	148 213	817 486	914 618	+	4 614	+	3,2	-	97 132	-	10,6
Costa Rica	39 658	254 871	240 469	+	934	+	2,4	+	14 402	+	6,0
Curacao	13	386	-	+	13	x	+	386	x		
Dominica	2	48	58	+	2	x	-	10	-	17,2	
Dominikanische Republik	17 217	78 373	71 665	+	5 014	+	41,1	+	6 708	+	9,4
Ecuador	36 961	243 141	270 643	-	10 975	-	22,9	-	27 502	-	10,2
El Salvador	7 751	46 960	56 966	+	976	+	14,4	-	10 006	-	17,6
Falklandinseln	0	51	2 124	-	730	x	-	2 073	-	97,6	
Grenada	298	3 669	1 813	+	139	+	87,4	+	1 856	+	102,4
Grönland	1 939	9 757	7 467	+	633	+	48,5	+	2 290	+	30,7
Guatemala	8 392	54 459	68 161	-	2 239	-	21,1	-	13 702	-	20,1
Guyana	720	4 665	6 290	-	817	-	53,2	-	1 625	-	25,8
Haiti	245	1 741	1 738	-	320	-	56,6	+	3	+	0,2
Honduras	31 528	199 902	296 557	-	15 089	-	32,4	-	96 655	-	32,6
Jamaika	3 059	34 077	9 759	+	2 570	x	+	24 318	x		
Kaimaninseln	24	139	194	+	9	+	60,0	-	55	-	28,4
Kanada	386 119	2 288 433	2 121 325	+	946	+	0,2	+	167 108	+	7,9
Kolumbien	86 844	620 429	670 616	-	27 300	-	23,9	-	50 187	-	7,5
Kuba	2 951	20 030	16 720	+	219	+	8,0	+	3 310	+	19,8

2.2 Werte nach Erdteilen und Ländern *)

2.2.2 Einfuhr

Ursprungsland	2013		2012		Zu- (+) bzw. Abnahme (-)		Zu- (+) bzw. Abnahme (-)		
	Juni	Januar/Juni	gegenüber		gegenüber				
			Juni 2012		Januar/Juni 2012				
in 1 000 Euro			in 1 000 Euro	%	in 1 000 Euro	%			
Mexiko	326 645	2 153 024	2 042 794	-	109 290	-	25,1	+ 110 230	+ 5,4
Montserrat	-	-	3	-	-	-	-	3	x
Nicaragua	2 854	16 850	20 093	-	1 012	-	26,2	- 3 243	- 16,1
Niederländische Antillen	-	-	4 801	-	58	x	-	4 801	x
Panama	5 912	31 625	17 325	+	2 601	+	78,6	+ 14 300	+ 82,5
Paraguay	16 876	94 629	161 932	-	18 071	-	51,7	- 67 303	- 41,6
Peru	71 373	465 813	723 271	-	40 755	-	36,3	- 257 458	- 35,6
St. Barthelemy	234	523	-	+	234	x	+	523	x
St. Kitts und Nevis	321	1 421	1 191	+	163	+	103,2	+ 230	+ 19,3
St. Lucia	19	180	37	+	13	x	+	143	x
St. Martin	5	56	-	+	5	x	+	56	x
St. Pierre und Miquelon	-	231	-	-	-	-	+	231	x
St. Vincent und die Grenadinen	-	-	-	-	-	-	-	-	-
Suriname	649	2 566	10 005	-	75	-	10,4	- 7 439	- 74,4
Trinidad und Tobago	11 025	44 402	44 394	+	8 962	x	+	8	+ 0,0
Turks- und Caicosinseln	1	3	13	+	0	+	0,0	- 10	- 76,9
Uruguay	50 549	155 737	159 193	+	17 640	+	53,6	- 3 456	- 2,2
Venezuela	23 155	271 571	227 510	-	19 064	-	45,2	+ 44 061	+ 19,4
Vereinigte Staaten	3 972 171	24 528 755	25 332 553	-	541 944	-	12,0	- 803 798	- 3,2
Asien	12 563 470	78 378 453	82 434 693	-	1 300 799	-	9,4	- 4 056 240	- 4,9
Afghanistan	289	3 581	11 738	+	126	+	77,3	- 8 157	- 69,5
Armenien	6648	36242	54327	-	1 998	-	23,1	- 18 085	- 33,3
Aserbaidshan	174 918	1 089 017	672 380	+	63 296	+	56,7	+ 416 637	+ 62,0
Bahrain	3 223	22 805	19 883	-	386	-	10,7	+ 2 922	+ 14,7
Bangladesch	233 689	1 702 005	1 558 648	+	1 598	+	0,7	+ 143 357	+ 9,2
Besetzte palästinensische Gebiete	12	263	210	+	2	+	20,0	+ 53	+ 25,2
Bhutan	777	2 521	925	+	272	+	53,9	+ 1 596	+ 172,5
Brunei Darussalam	12	1 077	1 496	-	13	-	52,0	- 419	- 28,0
Volksrepublik China	5 565 412	35 393 199	37 508 595	-	913 701	-	14,1	- 2 115 396	- 5,6
Georgien	4 159	34 034	49 179	+	1 317	+	46,3	- 15 145	- 30,8
Hongkong	116 331	718 111	741 429	-	29 916	-	20,5	- 23 318	- 3,1
Indien	556 612	3 588 592	3 625 123	-	10 881	-	1,9	- 36 531	- 1,0
Indonesien	284 915	1 836 823	1 933 583	-	19 531	-	6,4	- 96 760	- 5,0
Irak	25 870	98 736	145 666	+	25 653	x	-	46 930	- 32,2
Islamische Republik Iran	18 424	144 181	212 570	-	18 593	-	50,2	- 68 389	- 32,2
Israel	132 157	845 745	860 540	-	10 847	-	7,6	- 14 795	- 1,7
Japan	1 620 029	9 824 704	11 189 641	-	184 578	-	10,2	- 1 364 937	- 12,2
Jemen	59	2 414	2 477	-	728	-	92,5	- 63	- 2,5
Jordanien	2 954	10 431	7 497	+	1 422	+	92,8	+ 2 934	+ 39,1
Kambodscha	66 187	397 869	301 791	+	24 780	+	59,8	+ 96 078	+ 31,8
Kasachstan	458 512	1 621 710	2 139 417	-	23 269	-	4,8	- 517 707	- 24,2
Katar	12 184	100 356	389 356	-	16 108	-	56,9	- 289 000	- 74,2
Kirgisische Republik	695	7 558	7 777	-	801	-	53,5	- 219	- 2,8
Demokratische Volksrepublik Korea	992	5 612	6 220	+	723	x	-	608	- 9,8
Republik Korea	645 530	4 157 102	4 442 781	-	16 802	-	2,5	- 285 679	- 6,4
Kuwait	42 411	146 884	31 364	+	30 058	x	+	115 520	x
Demokratische Volksrepublik Laos	5 311	33 015	25 753	+	404	+	8,2	+ 7 262	+ 28,2
Libanon	6 813	22 976	24 677	+	2 777	+	68,8	- 1 701	- 6,9
Macau	1 959	20 793	27 842	-	1 668	-	46,0	- 7 049	- 25,3
Malaysia	454 725	2 739 059	2 789 967	-	25 056	-	5,2	- 50 908	- 1,8
Malediven	862	5 436	5 924	-	143	-	14,2	- 488	- 8,2
Mongolei	1 397	5 291	4 306	+	1 089	x	+	985	+ 22,9
Myanmar	3 670	23 467	20 633	+	1 698	+	86,1	+ 2 834	+ 13,7
Nepal	2 782	13 263	14 153	+	232	+	9,1	- 890	- 6,3
Oman	3 531	24 323	24 141	+	534	+	17,8	+ 182	+ 0,8
Pakistan	84 316	536 517	497 026	-	1 818	-	2,1	+ 39 491	+ 7,9
Philippinen	184 976	1 106 602	1 263 340	-	10 138	-	5,2	- 156 738	- 12,4
Saudi-Arabien	131 555	626 573	836 985	-	40 814	-	23,7	- 210 412	- 25,1
Singapur	349 729	2 595 615	2 433 049	-	76 061	-	17,9	+ 162 566	+ 6,7
Sri Lanka	33 374	225 056	244 710	-	8 925	-	21,1	- 19 654	- 8,0
Arabische Republik Syrien	931	10 706	50 985	-	6 843	-	88,0	- 40 279	- 79,0
Tadschikistan	435	2 278	1 545	+	92	+	26,8	+ 733	+ 47,4
Taiwan	495 291	3 132 914	3 375 674	-	61 872	-	11,1	- 242 760	- 7,2
Thailand	344 756	2 109 457	1 982 390	-	9 104	-	2,6	+ 127 067	+ 6,4
Timor-Leste	263	3 233	1 535	+	263	x	+	1 698	+ 110,6
Turkmenistan	794	4 910	70 512	-	2 839	-	78,1	- 65 602	- 93,0
Usbekistan	1 258	11 425	10 797	-	617	-	32,9	+ 628	+ 5,8
Vereinigte Arabische Emirate	59 366	365 082	412 675	+	761	+	1,3	- 47 593	- 11,5
Vietnam	422 375	2 968 890	2 401 461	+	36 154	+	9,4	+ 567 429	+ 23,6
Australien und Ozeanien	332 675	1 914 034	2 167 756	-	76 793	-	18,8	- 253 722	- 11,7
Amerikanische Überseeinseln, kleinere	-	64	-	-	-	-	-	64	x

2.2 Werte nach Erdteilen und Ländern *)

2.2.2 Einfuhr

Ursprungsland	2013		2012		Zu- (+) bzw. Abnahme (-)		Zu- (+) bzw. Abnahme (-)	
	Juni	Januar/Juni	gegenüber Juni 2012		gegenüber Januar/Juni 2012			
	in 1 000 Euro		in 1 000 Euro	%	in 1 000 Euro	%		
Amerikanisch-Samoa	-	-	86 -	24	x -	86	x	
Antarktis	7	294	1151 +	7	x -	857	- 74,5	
Australien	241 787	1 478 094	1 638 619 -	74 405	- 23,5 -	160 525	- 9,8	
Bouvetinsel	-	-	-	-	-	-	-	
Cookinseln	3	7	0 +	3	x +	7	x	
Fidschi	137	1 530	1 065 -	85	- 38,3 +	465	+ 43,7	
Französische Südgebiete	-	-	81	-	-	81	x	
Französisch-Polynesien	134	1 384	1 618 -	227	- 62,9 -	234	- 14,5	
Guam	-	195	0	-	-	195	x	
Heard und McDonaldinseln	-	0	-	-	-	0	x	
Kiribati	-	4	16	-	-	12	- 75,0	
Kokosinseln (Keelinginseln)	-	-	330	-	-	330	x	
Marshallinseln	13	72	12 +	12	x +	60	x	
Föderierte Staaten von Mikronesien	5	28	23 +	0	+ 0,0 +	5	+ 21,7	
Nauru	-	-	-	-	-	-	-	
Neukaledonien	77	275	198 +	62	x +	77	+ 38,9	
Neuseeland	63 993	291 224	297 885 +	3 701	+ 6,1 -	6 661	- 2,2	
Niue	3	3	6 +	2	x -	3	- 50,0	
Nördliche Marianen	-	-	-	-	-	-	-	
Norfolkinsel	-	-	-	-	-	-	-	
Palau	6	48	61 -	22	- 78,6 -	13	- 21,3	
Papua-Neuguinea	23 305	133 766	222 893 -	8 914	- 27,7 -	89 127	- 40,0	
Pitcairniseln	-	-	-	-	-	-	-	
Salomonen	3 162	6 760	3 428 +	3 162	x +	3 332	+ 97,2	
Samoa	29	168	46	0	+ 0,0	122	x	
Südgeorgien und die Südlichen Sandwichinseln	-	-	-	-	-	-	-	
Tokelau	-	45	153 -	72	x -	108	- 70,6	
Tonga	-	-	2	-	-	- 2	x	
Tuvalu	-	3	0	-	-	3	x	
Vanuatu	1	33	68 -	2	- 66,7 -	35	- 51,5	
Wallis und Futuna	-	-	-	-	-	-	-	
Weihnachtsinsel	13	37	15 +	9	x +	22	x	
Verschiedenes	-	-	-	-	-	-	-	
Schiffs- und Luftfahrzeugbedarf	-	-	-	-	-	-	-	
Hohe See	-	-	-	-	-	-	-	
Insgesamt ...	75 734 599	449 545 661	457 130 620 -	1 029 148	- 1,3 -	7 584 959	- 1,7	

*) Außenhandelsergebnisse nach Ländern können über Genesis-Online abgerufen werden (Tabellen 51000-0003 jährlich, 51000-0004 monatlich bzw. Zeitreihen 51000BJ002 jährlich, 51000BM002 monatlich).

Die 10 wichtigsten Handelspartner

Januar / Juni 2013

Umsatz (Einfuhr + Ausfuhr)
in Milliarden Euro

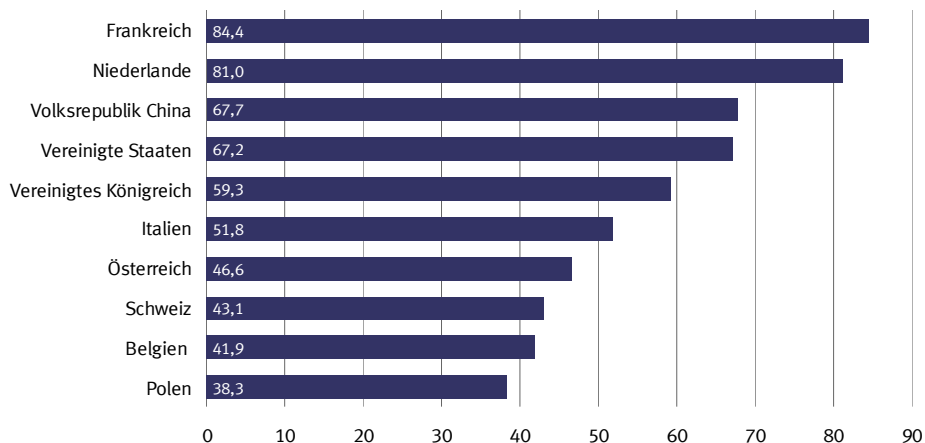

Die 10 wichtigsten Handelspartner

Januar / Juni 2013

Ausfuhr

in Milliarden Euro

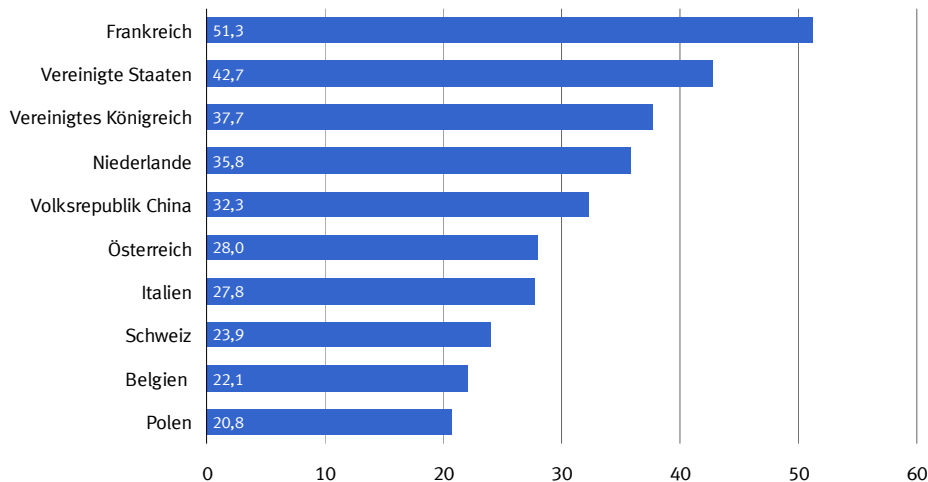

Die 10 wichtigsten Handelspartner

Januar / Juni 2013

Einfuhr

in Milliarden Euro

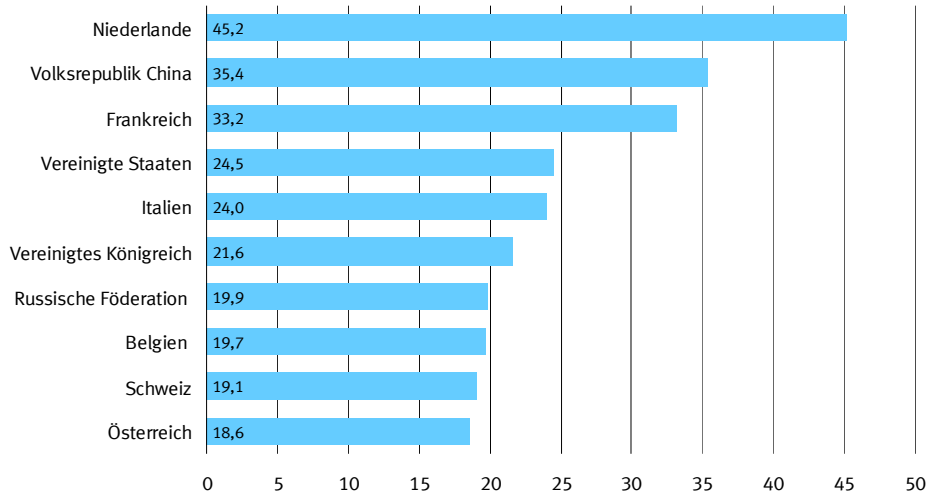

2.3 Rangfolge der Handelspartner im Außenhandel der Bundesrepublik Deutschland
Januar / Juni 2013

Rang	Ausfuhr		Einfuhr		Umsatz		Außenhandelsaldo	
	Land	1 000 Euro	Land	1 000 Euro	Land	1 000 Euro	Land	1 000 Euro
001	Frankreich	51 261 866	Niederlande	45 196 855	Frankreich	84 442 225	Vereinigte Staaten	+ 18 173 368
002	Vereinigte Staaten	42 702 123	Volksrepublik China	35 393 199	Niederlande	81 046 107	Frankreich	+ 18 081 507
003	Vereinigtes Königreich	37 698 893	Frankreich	33 180 359	Volksrepublik China	67 690 044	Vereinigtes Königreich	+ 16 059 659
004	Niederlande	35 849 252	Vereinigte Staaten	24 528 755	Vereinigte Staaten	67 230 878	Österreich	+ 9 450 447
005	Volksrepublik China	32 296 845	Italien	24 046 702	Vereinigtes Königreich	59 338 127	Türkei	+ 5 356 216
006	Österreich	28 017 236	Vereinigtes Königreich	21 639 234	Italien	51 848 682	Schweiz	+ 4 805 798
007	Italien	27 801 980	Russische Föderation	19 851 949	Österreich	46 584 025	Saudi-Arabien	+ 4 043 766
008	Schweiz	23 942 665	Belgien	19 738 150	Schweiz	43 079 532	Vereinigte Arabische Emirate	+ 3 776 865
009	Belgien	22 147 118	Schweiz	19 136 867	Belgien	41 885 268	Italien	+ 3 755 278
010	Polen	20 785 567	Österreich	18 566 789	Polen	38 301 325	Spanien	+ 3 658 530
011	Russische Föderation	18 069 242	Polen	17 515 758	Russische Föderation	37 921 191	Polen	+ 3 269 809
012	Spanien	16 116 563	Tschechische Republik	16 282 617	Tschechische Republik	31 581 760	Schweden	+ 3 255 856
013	Tschechische Republik	15 299 143	Spanien	12 458 033	Spanien	28 574 596	Australien	+ 2 878 342
014	Türkei	11 410 045	Norwegen	11 258 287	Ungarn	18 261 645	Republik Korea	+ 2 877 137
015	Schweden	10 574 787	Japan	9 824 704	Schweden	17 893 718	Mexiko	+ 2 501 412
016	Ungarn	8 675 681	Ungarn	9 585 964	Japan	17 823 998	Belgien	+ 2 408 968
017	Japan	7 999 294	Schweden	7 318 931	Türkei	17 463 874	Kanada	+ 2 334 378
018	Dänemark	7 713 057	Türkei	6 053 829	Norwegen	15 516 666	Dänemark	+ 2 188 710
019	Republik Korea	7 034 239	Slowakei	6 041 993	Dänemark	13 237 404	Hongkong	+ 2 134 005
020	Brasilien	5 723 817	Dänemark	5 524 347	Slowakei	11 284 239	Südafrika	+ 2 075 609
021	Slowakei	5 242 246	Irland	4 590 119	Republik Korea	11 191 341	Ukraine	+ 1 956 733
022	Indien	4 812 109	Rumänien	4 467 381	Brasilien	10 174 782	Griechenland	+ 1 504 213
023	Saudi-Arabien	4 670 339	Brasilien	4 450 965	Rumänien	9 073 474	Luxemburg	+ 1 377 595
024	Mexiko	4 654 436	Republik Korea	4 157 102	Indien	8 400 701	Brasilien	+ 1 272 852
025	Kanada	4 622 811	Indien	3 588 592	Irland	7 200 634	Indien	+ 1 223 517
026	Rumänien	4 606 093	Taiwan	3 132 914	Südafrika	7 119 037	Finnland	+ 1 133 432
027	Südafrika	4 597 323	Libysch-Arabische Dschamahirija	3 074 072	Finnland	7 047 204	Belarus	+ 914 782
028	Australien	4 356 436	Vietnam	2 968 890	Kanada	6 911 244	Israel	+ 909 129
029	Norwegen	4 258 379	Finnland	2 956 886	Mexiko	6 807 460	Islamische Republik Iran	+ 778 396
030	Vereinigte Arabische Emirate	4 141 947	Malaysia	2 739 059	Taiwan	6 046 087	Portugal	+ 664 473
031	Finnland	4 090 318	Singapur	2 595 615	Australien	5 834 530	Irak	+ 637 907
032	Portugal	3 232 389	Portugal	2 567 916	Portugal	5 800 305	Kroatien	+ 633 277
033	Singapur	3 080 475	Südafrika	2 521 714	Singapur	5 676 090	Chile	+ 630 872
034	Taiwan	2 913 173	Slowenien	2 337 500	Saudi-Arabien	5 296 912	Bermuda	+ 618 412
035	Hongkong	2 852 116	Kanada	2 288 433	Malaysia	5 222 608	Estland	+ 592 787
036	Luxemburg	2 846 960	Mexiko	2 153 024	Vereinigte Arabische Emirate	4 507 029	Argentinien	+ 555 868
037	Ukraine	2 727 989	Nigeria	2 126 124	Slowenien	4 473 574	Ägypten	+ 523 431
038	Irland	2 610 515	Thailand	2 109 457	Luxemburg	4 316 325	Katar	+ 497 845
039	Malaysia	2 483 549	Indonesien	1 836 823	Thailand	4 120 523	Kuwait	+ 495 936
040	Griechenland	2 390 741	Bangladesch	1 702 005	Vietnam	3 865 459	Singapur	+ 484 860
041	Slowenien	2 136 074	Kasachstan	1 621 710	Libysch-Arabische Dschamahirija	3 625 282	Marokko	+ 398 751
042	Thailand	2 011 066	Australien	1 478 094	Hongkong	3 570 227	Libanon	+ 386 217
043	Israel	1 754 874	Luxemburg	1 469 365	Indonesien	3 556 677	Oman	+ 383 016
044	Indonesien	1 719 854	Bulgarien	1 312 351	Ukraine	3 499 245	Lettland	+ 371 376
045	Chile	1 448 358	Philippinen	1 106 602	Griechenland	3 277 269	Jordanien	+ 335 191
046	Argentinien	1 417 768	Aserbaidshchan	1 089 017	Nigeria	2 721 313	Zypern	+ 316 010
047	Bulgarien	1 302 663	Litauen	914 320	Bulgarien	2 615 014	Litauen	+ 265 901
048	Ägypten	1 284 348	Griechenland	886 528	Israel	2 600 619	Serbien	+ 221 984
049	Litauen	1 180 221	Argentinien	861 900	Kasachstan	2 571 372	Algerien	+ 217 598
050	Belarus	1 153 644	Israel	845 745	Argentinien	2 279 668	Usbekistan	+ 197 636
051	Kroatien	1 094 815	Chile	817 486	Chile	2 265 844	Turkmenistan	+ 195 526
052	Algerien	1 031 406	Algerien	813 808	Litauen	2 094 541	Neuseeland	+ 187 547

2.3 Rangfolge der Handelspartner im Außenhandel der Bundesrepublik Deutschland
Januar / Juni 2013

Rang	Ausfuhr		Einfuhr		Umsatz		Außenhandelsaldo		
	Land	1 000 Euro	Land	1 000 Euro	Land	1 000 Euro	Land	1 000 Euro	
053	Kasachstan	949 662	Ukraine	771 256	Ägypten	2 045 265	Panama	+	179 979
054	Islamische Republik Iran	922 577	Ägypten	760 917	Bangladesch	1 936 671	Bahrain	+	154 424
055	Vietnam	896 569	Tunesien	728 650	Algerien	1 845 214	Rumänien	+	138 712
056	Marokko	870 352	Hongkong	718 111	Philippinen	1 795 141	Gibraltar	+	136 686
057	Estland	817 167	Saudi-Arabien	626 573	Kroatien	1 556 353	Republik Moldau	+	132 135
058	Serbien	776 095	Kolumbien	620 429	Aserbaidshjan	1 479 376	Kaimaninseln	+	127 489
059	Tunesien	745 565	Ehemalige jugoslaw. Republik Mazedonien	580 094	Tunesien	1 474 215	Marshallinseln	+	124 744
060	Irak	736 643	Serbien	554 111	Belarus	1 392 506	Georgien	+	120 890
061	Kolumbien	730 850	Pakistan	536 517	Kolumbien	1 351 279	Bosnien und Herzegowina	+	120 583
062	Lettland	695 084	Marokko	471 601	Marokko	1 341 953	Kolumbien	+	110 421
063	Philippinen	688 539	Peru	465 813	Serbien	1 330 206	Macau	+	107 663
064	Kuwait	642 820	Kroatien	461 538	Islamische Republik Iran	1 066 758	Sudan	+	99 165
065	Bermuda	618 517	Cote d'Ivoire	411 295	Estland	1 041 547	Kenia	+	96 713
066	Katar	598 201	Kambodscha	397 869	Lettland	1 018 792	Liechtenstein	+	91 583
067	Nigeria	595 189	Vereinigte Arabische Emirate	365 082	Pakistan	949 247	Ghana	+	82 270
068	Libysch-Arabische Dschamahirija	551 210	Lettland	323 708	Peru	903 712	Jemen	+	81 741
069	Neuseeland	478 771	Island	322 931	Ehemalige jugoslaw. Republik Mazedonien	851 892	Afghanistan	+	74 815
070	Peru	437 899	Neuseeland	291 224	Irak	835 379	Mongolei	+	70 943
071	Pakistan	412 730	Venezuela	271 571	Kuwait	789 704	Kuba	+	67 955
072	Libanon	409 193	Angola	267 696	Neuseeland	769 995	Sambia	+	67 877
073	Oman	407 339	Bosnien und Herzegowina	255 928	Katar	698 557	Kamerun	+	65 428
074	Aserbaidshjan	390 359	Costa Rica	254 871	Bosnien und Herzegowina	632 439	Namibia	+	53 265
075	Bosnien und Herzegowina	376 511	Ecuador	243 141	Bermuda	618 622	Benin	+	51 943
076	Zypern	374 514	Belarus	238 862	Venezuela	591 903	Kosovo	+	51 671
077	Jordanien	345 622	Sri Lanka	225 056	Liechtenstein	512 821	Mali	+	49 554
078	Venezuela	320 332	Estland	224 380	Island	491 628	Venezuela	+	48 761
079	Liechtenstein	302 202	Liechtenstein	210 619	Cote d'Ivoire	491 301	St. Kitts und Nevis	+	47 433
080	Ehemalige jugoslaw. Republik Mazedonien	271 798	Honduras	199 902	Ecuador	433 359	Guatemala	+	45 032
081	Bangladesch	234 666	Malta	186 423	Zypern	433 018	Kirgisistan	+	39 314
082	Panama	211 604	Uruguay	155 737	Libanon	432 169	Bahamas	+	37 297
083	Usbekistan	209 061	Kuwait	146 884	Oman	431 662	Myanmar	+	36 051
084	Turkmenistan	200 436	Islamische Republik Iran	144 181	Kambodscha	430 060	Senegal	+	33 059
085	Ecuador	190 218	Papua-Neuguinea	133 766	Angola	386 767	Brunei Darussalam	+	32 706
086	Republik Moldau	188 470	Katar	100 356	Sri Lanka	365 199	Arabische Republik Syrien	+	30 366
087	Bahrain	177 229	Mosambik	99 827	Malta	358 320	Armenien	+	28 831
088	Malta	171 897	Irak	98 736	Jordanien	356 053	Albanien	+	27 217
089	Uruguay	171 158	Paraguay	94 629	Costa Rica	340 212	Besetzte palästinensische Gebiete	+	26 876
090	Island	168 697	Ghana	85 163	Uruguay	326 895	Mauritius	+	25 466
091	Ghana	167 433	Äthiopien	82 777	Honduras	260 743	Neukaledonien	+	21 937
092	Georgien	154 924	Dominikanische Republik	78 373	Ghana	252 596	Britische Jungferninseln	+	21 866
093	Kenia	154 876	Demokratische Republik Kongo	64 089	Republik Moldau	244 805	Montenegro	+	20 773
094	Sri Lanka	140 143	Mauretanien	61 411	Panama	243 229	Burkina Faso	+	19 141
095	Gibraltar	136 793	Bolivien	60 217	Usbekistan	220 486	Eritrea	+	17 919
096	Macau	128 456	Zypern	58 504	Kenia	213 039	Antigua und Barbuda	+	17 124
097	Kaimaninseln	127 628	Kenia	58 163	Turkmenistan	205 346	Tunesien	+	16 915
098	Marshallinseln	124 816	Äquatorialguinea	57 920	Bahrain	200 034	Andorra	+	16 651
099	Angola	119 071	Vereinigte Republik Tansania	57 571	Georgien	188 958	Botsuana	+	16 574
100	Sudan	106 395	Republik Moldau	56 335	Äthiopien	168 287	Uruguay	+	15 421
101	Namibia	101 455	Guatemala	54 459	Dominikanische Republik	164 433	Republik Kongo	+	15 398
102	Guatemala	99 491	Namibia	48 190	Paraguay	157 311	Liberia	+	14 589
103	Kamerun	88 870	Uganda	47 454	Guatemala	153 950	Niger	+	14 460
104	Kuba	87 985	El Salvador	46 960	Namibia	149 645	Ruanda	+	14 182

2.3 Rangfolge der Handelspartner im Außenhandel der Bundesrepublik Deutschland
Januar / Juni 2013

Rang	Ausfuhr		Einfuhr		Umsatz		Außenhandelsaldo		
	Land	1 000 Euro	Land	1 000 Euro	Land	1 000 Euro	Land	1 000 Euro	
105	Dominikanische Republik	86 060	Trinidad und Tobago	44 402	Macau	149 249	Trinidad und Tobago	+	14 023
106	Äthiopien	85 510	Albanien	42 101	Papua-Neuguinea	145 590	San Marino	+	13 500
107	Costa Rica	85 341	Madagaskar	40 915	Demokratische Republik Kongo	137 336	Vereinigte Republik Tansania	+	12 896
108	Jemen	84 155	Guinea	40 884	Mosambik	136 917	Tadschikistan	+	12 078
109	Sambia	80 949	Armenien	36 242	Gibraltar	136 900	Belize	+	11 151
110	Cote d'Ivoire	80 006	Bahamas	36 009	Mauretanien	133 269	Suriname	+	10 629
111	Afghanistan	78 396	Jamaika	34 077	Vereinigte Republik Tansania	128 038	Mauretanien	+	10 447
112	Mongolei	76 234	Georgien	34 034	Kaimaninseln	127 767	Dschibuti	+	10 081
113	Bahamas	73 306	Demokratische Volksrepublik Laos	33 015	Marshallinseln	124 888	Curacao	+	10 028
114	Demokratische Republik Kongo	73 247	Simbabwe	31 764	Bolivien	118 177	Demokratische Republik Kongo	+	9 158
115	Mauretanien	71 858	Panama	31 625	Sudan	113 625	Französisch-Polynesien	+	8 759
116	Vereinigte Republik Tansania	70 467	Gabun	30 469	Kamerun	112 312	Seychellen	+	8 587
117	Albanien	69 318	Malawi	24 810	Albanien	111 419	Färöer	+	8 348
118	Armenien	65 073	Oman	24 323	Bahamas	109 315	Togo	+	7 970
119	Kosovo	62 706	Myanmar	23 467	Kuba	108 015	Dominikanische Republik	+	7 687
120	Paraguay	62 682	Kamerun	23 442	Trinidad und Tobago	102 827	Südsudan	+	6 704
121	Honduras	60 841	Libanon	22 976	Armenien	101 315	Kap Verde	+	6 517
122	Myanmar	59 518	Bahrain	22 805	El Salvador	94 747	Gabun	+	5 833
123	Trinidad und Tobago	58 425	Liberia	21 131	Sambia	94 021	Haiti	+	5 488
124	Bolivien	57 960	Macau	20 793	Jemen	86 569	Tschad	+	5 388
125	Benin	52 611	Kuba	20 030	Uganda	85 251	Barbados	+	5 154
126	Mali	50 967	Mauritius	18 495	Myanmar	82 985	Sierra Leone	+	4 592
127	St. Kitts und Nevis	48 854	Nicaragua	16 850	Afghanistan	81 977	Gambia	+	3 882
128	El Salvador	47 787	Montenegro	15 940	Mongolei	81 525	Malediven	+	3 771
129	Kirgisistan	46 872	Togo	13 799	Kosovo	73 741	Melilla	+	3 612
130	Mauritius	43 961	Nepal	13 263	Äquatorialguinea	70 236	Aruba	+	3 531
131	Arabische Republik Syrien	41 072	Sambia	13 072	Gabun	66 771	Ceuta	+	2 992
132	Senegal	39 767	Republik Kongo	11 953	Mauritius	62 456	Äthiopien	+	2 733
133	Uganda	37 797	Usbekistan	11 425	Madagaskar	59 970	Fidschi	+	2 622
134	Mosambik	37 090	Kosovo	11 035	Liberia	56 851	Komoren	+	2 463
135	Montenegro	36 713	Arabische Republik Syrien	10 706	Guinea	54 609	Anguilla	+	2 395
136	Gabun	36 302	Jordanien	10 431	Jamaika	54 468	Nicaragua	+	2 306
137	Liberia	35 720	Grönland	9 757	Kirgisistan	54 430	Französische Südgebiete	+	2 041
138	Brunei Darussalam	33 783	Färöer	9 193	Benin	53 279	Guyana	+	1 556
139	Kambodscha	32 191	Swasiland	9 090	Montenegro	52 653	St. Martin	+	1 555
140	Republik Kongo	27 351	Kirgisistan	7 558	Mali	52 380	Mayotte	+	1 551
141	Besetzte palästinensische Gebiete	27 139	Burundi	7 471	Arabische Republik Syrien	51 778	St. Lucia	+	1 516
142	Burkina Faso	23 522	Sudan	7 230	St. Kitts und Nevis	50 275	Guam	+	1 270
143	Neukaledonien	22 212	Salomonen	6 760	Simbabwe	47 423	Guinea-Bissau	+	1 186
144	Britische Jungferninseln	22 136	Senegal	6 708	Senegal	46 475	Somalia	+	1 009
145	Togo	21 769	Sierra Leone	6 680	Demokratische Volksrepublik Laos	45 681	Burundi	+	898
146	Jamaika	20 391	Demokratische Volksrepublik Korea	5 612	Republik Kongo	39 304	El Salvador	+	827
147	Nicaragua	19 156	Malediven	5 436	Malawi	37 493	Lesotho	+	662
148	Madagaskar	19 055	Mongolei	5 291	Nicaragua	36 006	St. Vincent und die Grenadinen	+	596
149	Eritrea	18 332	Turkmenistan	4 910	Togo	35 568	Turks- und Caicosinseln	+	534
150	Ruanda	18 225	Guyana	4 665	Brunei Darussalam	34 860	Nördliche Marianen	+	475
151	Andorra	17 772	Burkina Faso	4 381	Burkina Faso	27 903	Vanuatu	+	428
152	Antigua und Barbuda	17 714	Ruanda	4 043	Besetzte palästinensische Gebiete	27 402	Sao Tome und Principe	+	411
153	Färöer	17 541	San Marino	3 814	Färöer	26 734	Amerikanische Überseeinseln, kleinere	+	379
154	San Marino	17 314	Grenada	3 669	Nepal	23 163	Amerikanische Jungferninseln	+	339
155	Botsuana	17 143	Afghanistan	3 581	Neukaledonien	22 487	Dominica	+	323
156	Simbabwe	15 659	Timor-Leste	3 233	Britische Jungferninseln	22 406	Tonga	+	322

2.3 Rangfolge der Handelspartner im Außenhandel der Bundesrepublik Deutschland
Januar / Juni 2013

Rang	Ausfuhr		Einfuhr		Umsatz		Außenhandelsaldo		
	Land	1 000 Euro	Land	1 000 Euro	Land	1 000 Euro	Land	1 000 Euro	
157	Niger	14 681	Suriname	2 566	Ruanda	22 268	Bonaire, Saba, St. Eustatius	+	251
158	Tadschikistan	14 356	Bhutan	2 521	San Marino	21 128	Tokelau	+	241
159	Guinea	13 725	Jemen	2 414	Andorra	18 893	Zentralafrikanische Republik	+	102
160	Suriname	13 195	Tadschikistan	2 278	Eritrea	18 745	Kiribati	+	75
161	Malawi	12 683	Haiti	1 741	Antigua und Barbuda	18 304	Wallis und Futuna	+	72
162	Demokratische Volksrepublik Laos	12 666	Seychellen	1 680	Sierra Leone	17 952	Norfolkinsel	+	64
163	Äquatorialguinea	12 316	Tschad	1 580	Botsuana	17 712	Pitcairnseln	+	53
164	Papua-Neuguinea	11 824	Fidschi	1 530	Tadschikistan	16 634	Amerikanisch-Samoa	+	47
165	Belize	11 715	Komoren	1 477	Burundi	15 840	Falklandinseln	+	42
166	Sierra Leone	11 272	St. Kitts und Nevis	1 421	Suriname	15 761	Cookinseln	+	40
167	Curacao	10 414	Mali	1 413	Niger	14 902	Westsahara	+	23
168	Seychellen	10 267	Französisch-Polynesien	1 384	Malediven	14 643	Montserrat	+	21
169	Französisch-Polynesien	10 143	Barbados	1 332	Swasiland	12 899	Südgeorgien u.d.Südlichen Sandwichinseln	+	14
170	Dschibuti	10 098	Anguilla	1 144	Belize	12 279	Bouvetinsel	+	7
171	Nepal	9 900	Andorra	1 121	Grönland	12 027	St. Helena	+	5
172	Malediven	9 207	Brunei Darussalam	1 077	Seychellen	11 947	Antarktis	+	1
173	Burundi	8 369	Vatikanstadt	1 032	Französisch-Polynesien	11 527	Niue	-	3
174	Haiti	7 229	Benin	668	Guyana	10 886	Tuvalu	-	3
175	Tschad	6 968	Antigua und Barbuda	590	Curacao	10 800	Föderierte Staaten von Mikronesien	-	7
176	Kap Verde	6 886	Botsuana	569	Dschibuti	10 115	Palau	-	12
177	Südsudan	6 705	Belize	564	Haiti	8 970	Weihnachtsinsel	-	37
178	Barbados	6 486	Ceuta	548	Demokratische Volksrepublik Korea	8 605	Samoa	-	136
179	Guyana	6 221	St. Barthelemy	523	Tschad	8 548	St. Pierre und Miquelon	-	202
180	Gambia	4 264	Somalia	509	Barbados	7 818	Vatikanstadt	-	226
181	Fidschi	4 152	Zentralafrikanische Republik	448	Kap Verde	7 255	St. Barthelemy	-	310
182	Komoren	3 940	Eritrea	413	Salomonen	6 889	Bhutan	-	1 716
183	Swasiland	3 809	Lesotho	407	Südsudan	6 706	Bolivien	-	2 257
184	Melilla	3 615	Curacao	386	Fidschi	5 682	Demokratische Volksrepublik Korea	-	2 619
185	Aruba	3 552	Gambia	382	Komoren	5 417	Grenada	-	2 902
186	Ceuta	3 540	Sao Tome und Principe	376	Anguilla	4 683	Timor-Leste	-	3 185
187	Anguilla	3 539	Kap Verde	369	Gambia	4 646	Nepal	-	3 363
188	Demokratische Volksrepublik Korea	2 993	Antarktis	294	Grenada	4 436	Swasiland	-	5 281
189	Grönland	2 270	Neukaledonien	275	Ceuta	4 088	Salomonen	-	6 631
190	Französische Südgebiete	2 041	Britische Jungferninseln	270	Melilla	3 618	Grönland	-	7 487
191	St. Lucia	1 696	Besetzte palästinensische Gebiete	263	Aruba	3 573	Uganda	-	9 657
192	St. Martin	1 611	St. Pierre und Miquelon	231	Bhutan	3 326	Bulgarien	-	9 688
193	Mayotte	1 551	Niger	221	Timor-Leste	3 281	Malawi	-	12 127
194	Somalia	1 518	Guam	195	Französische Südgebiete	2 041	Jamaika	-	13 686
195	Guam	1 465	St. Lucia	180	Somalia	2 027	Malta	-	14 526
196	Guinea-Bissau	1 186	Samoa	168	St. Lucia	1 876	Simbabwe	-	16 105
197	Lesotho	1 069	Kaimaninseln	139	Vatikanstadt	1 838	Demokratische Volksrepublik Laos	-	20 349
198	Vatikanstadt	806	Amerikanische Jungferninseln	107	St. Martin	1 667	Madagaskar	-	21 860
199	Bhutan	805	Gibraltar	107	Guam	1 660	Guinea	-	27 159
200	Sao Tome und Principe	787	Bermuda	105	Mayotte	1 551	Peru	-	27 914
201	Grenada	767	Marshallinseln	72	Lesotho	1 476	Paraguay	-	31 947
202	St. Vincent und die Grenadinen	596	Amerikanische Überseeinseln, kleinere	64	Guinea-Bissau	1 186	Äquatorialguinea	-	45 604
203	Zentralafrikanische Republik	550	St. Martin	56	Sao Tome und Principe	1 163	Ecuador	-	52 923
204	Turks- und Caicosinseln	537	Falklandinseln	51	Zentralafrikanische Republik	998	Mosambik	-	62 737
205	Nördliche Marianen	475	Dominica	48	St. Barthelemy	736	Sri Lanka	-	84 913
206	Vanuatu	461	Palau	48	St. Vincent und die Grenadinen	596	Thailand	-	98 391
207	Amerikanische Jungferninseln	446	Tokelau	45	Antarktis	589	Indonesien	-	116 969
208	Amerikanische Überseeinseln, kleinere	443	Bonaire, Saba, St. Eustatius	39	Amerikanische Jungferninseln	553	Papua-Neuguinea	-	121 942

2.3 Rangfolge der Handelspartner im Außenhandel der Bundesrepublik Deutschland
Januar / Juni 2013

Rang	Ausfuhr		Einfuhr		Umsatz		Außenhandelsaldo			
	Land	1 000 Euro	Land	1 000 Euro	Land	1 000 Euro	Land	1 000 Euro		
209	Dominica		371	Weihnachtsinsel	37	Turks- und Caicosinseln	540	Pakistan	-	123 787
210	Tonga		322	Vanuatu	33	Amerikanische Überseeinseln, kleinere	507	Honduras	-	139 061
211	Antarktis		295	Föderierte Staaten von Mikronesien	28	Vanuatu	494	Angola	-	148 625
212	Bonaire, Saba, St. Eustatius		290	Aruba	21	Nördliche Marianen	475	Island	-	154 234
213	Tokelau		286	Dschibuti	17	Dominica	419	Costa Rica	-	169 530
214	St. Barthelemy		213	Cookinseln	7	Tokelau	331	Slowenien	-	201 426
215	Salomonen		129	Kiribati	4	Bonaire, Saba, St. Eustatius	329	Taiwan	-	219 741
216	Falklandinseln		93	Melilla	3	Tonga	322	Malaysia	-	255 510
217	Kiribati		79	Niue	3	St. Pierre und Miquelon	260	Ehemalige jugoslaw. Republik Mazedonien	-	308 296
218	Wallis und Futuna		72	Turks- und Caicosinseln	3	Samoa	200	Cote d'Ivoire	-	331 289
219	Norfolkinsel		64	Tuvalu	3	Falklandinseln	144	Kambodscha	-	365 678
220	Pitcairnsinseln		53	Südsudan	1	Palau	84	Philippinen	-	418 063
221	Timor-Leste		48	Amerikanisch-Samoa	-	Kiribati	83	Kasachstan	-	672 048
222	Amerikanisch-Samoa		47	Bouvetinsel	-	Wallis und Futuna	72	Aserbaidsschan	-	698 658
223	Cookinseln		47	Britisches Territorium im Indischen Ozean	-	Norfolkinsel	64	Slowakei	-	799 747
224	Palau		36	Französische Südgebiete	-	Cookinseln	54	Ungarn	-	910 283
225	Samoa		32	Guinea-Bissau	-	Pitcairnsinseln	53	Tschechische Republik	-	983 474
226	St. Pierre und Miquelon		29	Heard und McDonaldinseln	-	Föderierte Staaten von Mikronesien	49	Bangladesch	-	1 467 339
227	Westsahara		23	Kokosinseln	-	Amerikanisch-Samoa	47	Nigeria	-	1 530 935
228	Föderierte Staaten von Mikronesien		21	Mayotte	-	Weihnachtsinsel	37	Russische Föderation	-	1 782 707
229	Montserrat		21	Montserrat	-	Westsahara	23	Japan	-	1 825 410
230	Südgeorgien u.d.Südlichen Sandwichinseln		14	Nauru	-	Montserrat	21	Irland	-	1 979 604
231	Bouvetinsel		7	Nördliche Marianen	-	Südgeorgien u.d.Südlichen Sandwichinseln	14	Vietnam	-	2 072 321
232	St. Helena		5	Norfolkinsel	-	Bouvetinsel	7	Libysch-Arabische Dschamahirija	-	2 522 862
233	Britisches Territorium im Indischen Ozean		-	Pitcairnsinseln	-	St. Helena	5	Volksrepublik China	-	3 096 354
234	Heard und McDonaldinseln		-	St. Helena	-	Niue	3	Norwegen	-	6 999 908
235	Kokosinseln		-	St. Vincent und die Grenadinen	-	Tuvalu	3	Niederlande	-	9 347 603
236	Nauru		-	Südgeorgien u.d.Südlichen Sandwichinseln	-	Britisches Territorium im Indischen Ozean	-	Britisches Territorium im Indischen Ozean	-	-
237	Niue		-	Tonga	-	Heard und McDonaldinseln	-	Heard und McDonaldinseln	-	-
238	Tuvalu		-	Wallis und Futuna	-	Kokosinseln	-	Kokosinseln	-	-
239	Weihnachtsinsel		-	Westsahara	-	Nauru	-	Nauru	-	-
	Außerdem			Außerdem		Außerdem		Außerdem		
	Schiffs- und Luftfahrzeugbedarf	809 146		Schiffs- und Luftfahrzeugbedarf		Schiffs- und Luftfahrzeugbedarf	809 146	Schiffs- und Luftfahrzeugbedarf	+	809 146
	Hohe See			Hohe See		Hohe See		Hohe See		-
	Insgesamt	547 386 661		Insgesamt	449 545 661	Insgesamt	996 932 322	Insgesamt	+	97 841 000

3 Werte nach Kapiteln des Warenverzeichnisses für die Außenhandelsstatistik *)

3.1 Ausfuhr

Nr. der Klassifikation	Warenbenennung	2013		2012		Zu- (+) bzw. Abnahme (-)		Zu- (+) bzw. Abnahme (-)				
		Juni	Januar/Juni	gegenüber Juni 2012		gegenüber Januar/Juni 2012						
				in 1 000 Euro	in 1 000 Euro	%	in 1 000 Euro	%				
01	Lebende Tiere	135 379	800 287	655 075	+	10 937	+	8,8	+	145 212	+	22,2
02	Fleisch und genießbare Schlachtnebenzeugnisse	648 069	3 794 359	3 726 011	-	5 040	-	0,8	+	68 348	+	1,8
03	Fische und Krebstiere, Weichtiere und andere wirbellose Wassertieren ...	86 825	574 619	539 448	+	2 498	+	3,0	+	35 171	+	6,5
04	Milch und Milchzeugnisse; Vogeleier; Honig	734 076	4 473 558	3 967 311	+	77 312	+	11,8	+	506 247	+	12,8
05	Andere Waren tierischen Ursprungs	73 271	428 402	405 420	+	10 678	+	17,1	+	22 982	+	5,7
06	Lebende Pflanzen und Waren des Blumenhandels	56 357	465 833	436 527	+	3 939	+	7,5	+	29 306	+	6,7
07	Gemüse, Pflanzen, Wurzeln, Knollen, zu Ernährungszwecken	99 364	591 673	423 800	+	10 731	+	12,1	+	167 873	+	39,6
08	Genießbare Früchte und Nüsse; Schalen von Zitrusfrüchten	123 933	685 533	626 800	-	5 452	-	4,2	+	58 733	+	9,4
09	Kaffee; Tee; Mate; Gewürze	191 510	1 151 677	1 193 443	-	9 916	-	4,9	-	41 766	-	3,5
10	Getreide	278 548	1 645 922	1 114 646	+	92 096	+	49,4	+	531 276	+	47,7
11	Müllereierzeugnisse; Malz; Stärke; Imulin; Kleber von Weizen	103 497	626 401	593 380	-	3 335	-	3,1	+	33 021	+	5,6
12	Ölsamen und ölhaltige Früchte; Samen; Stroh und Futter	58 196	568 829	533 992	+	1 379	+	2,4	+	34 837	+	6,7
13	Schellack; Gummen, Harze und andere Pflanzensäfte	43 001	268 740	246 495	+	1 612	+	3,9	+	22 245	+	9,0
14	Flechtstoffe und andere Waren pflanzlichen Ursprungs	593	4 063	4 973	-	519	-	46,7	-	910	-	18,3
15	Tierische und pflanzliche Fette und Öle	291 132	1 538 341	1 365 988	+	41 436	+	16,6	+	172 353	+	12,6
16	Zubereitungen von Fleisch, Fischen oder von Krebstieren	224 070	1 346 604	1 276 959	-	1 387	-	0,6	+	69 645	+	5,5
17	Zucker und Zuckerwaren	156 619	947 404	859 817	+	8 223	+	5,5	+	87 587	+	10,2
18	Kakao und Zubereitungen aus Kakao	237 513	1 623 867	1 504 925	+	24 123	+	11,3	+	118 942	+	7,9
19	Zubereitungen aus Getreide, Mehl, Stärke; Milch; Backwaren	399 616	2 476 708	2 312 857	-	8 079	-	2,0	+	163 851	+	7,1
20	Zubereitungen von Gemüse, Früchten und and. Pflanzenteilen	194 633	1 163 615	1 109 521	+	4 296	+	2,3	+	54 094	+	4,9
21	Verschiedene Lebensmittelzubereitungen	323 921	2 346 135	2 191 282	+	1 867	+	0,5	+	154 853	+	7,1
22	Getränke, alkoholhaltige Flüssigkeiten und Essig	458 368	2 488 460	2 360 697	-	1 901	-	0,4	+	127 763	+	5,4
23	Rückstände und Abfälle der Lebensmittelindustrie	315 563	1 812 869	1 533 430	+	23 320	+	8,0	+	279 439	+	18,2
24	Tabak und verarbeitete Tabakersatzstoffe	325 044	1 886 708	2 059 863	-	30 136	-	8,5	-	173 155	-	8,4
25	Salz; Schwefel; Steine und Erden; Gips, Kalk und Zement	185 772	1 025 509	1 028 611	+	735	+	0,4	-	3 102	-	0,3
26	Erze sowie Schlacken und Aschen	23 713	159 390	172 641	-	6 818	-	22,3	-	13 251	-	7,7
27	Mineralische Brennstoffe; Mineralöle; bituminöse Stoffe	2 551 455	16 196 186	16 147 686	+	155 692	+	6,5	+	48 500	+	0,3
28	Anorganische chemische Erzeugnisse	684 920	4 345 299	4 550 286	-	70 864	-	9,4	-	204 987	-	4,5
29	Organische chemische Erzeugnisse	1 915 245	12 898 242	12 374 804	-	59 702	-	3,0	+	523 438	+	4,2
30	Pharmazeutische Erzeugnisse	4 605 336	27 425 645	25 719 022	+	137 888	+	3,1	+	1 706 623	+	6,6
31	Düngemittel	171 942	1 463 987	1 610 870	-	85 699	-	33,3	-	146 883	-	9,1
32	Gerb- und Farbstoffauszüge; Farbstoffe, Anstrichfarben, Lacke	918 847	5 306 275	5 276 922	-	4 032	-	0,4	+	29 353	+	0,6
33	Ätherische Öle; zubereitete Körperpflege- oder Schönheitsmittel	669 860	4 182 842	3 956 582	-	9 803	-	1,4	+	226 260	+	5,7
34	Seifen; Waschmittel, Schuhcreme, Kerzen, Modelliermassen	532 215	3 193 729	3 082 575	+	6 866	+	1,3	+	111 154	+	3,6
35	Eiweißstoffe, modifizierte Stärke; Klebstoffe, Enzyme	242 671	1 412 988	1 378 088	+	8 967	+	3,8	+	34 900	+	2,5
36	Pulver und Sprengstoffe; Zündhölzer	21 247	110 866	114 707	+	1 380	+	6,9	-	3 841	-	3,3
37	Erzeugnisse zu fotografischen und kinematografischen Zwecken	92 362	564 627	527 322	-	872	-	0,9	+	37 305	+	7,1
38	Verschiedenen Erzeugnisse der chemischen Industrie	1 563 492	9 756 629	9 283 887	+	73 694	+	4,9	+	472 742	+	5,1
39	Kunststoffe und Waren daraus	4 539 217	26 429 588	25 826 813	+	63 117	+	1,4	+	602 775	+	2,3
40	Kautschuk und Waren daraus	1 173 888	6 976 398	7 196 866	-	47 826	-	3,9	-	220 468	-	3,1
41	Häute, Felle und Leder	96 978	542 765	525 244	+	9 291	+	10,6	+	17 521	+	3,3
42	Lederwaren; Reiseartikel; Handtaschen	135 788	768 561	753 577	+	9 467	+	7,5	+	14 984	+	2,0
43	Pelzfelle und künstliches Pelzwerk; Waren daraus	18 020	86 758	89 131	-	2 265	-	11,2	-	2 373	-	2,7
44	Holz und Holzwaren; Holzkohle	572 660	3 330 547	3 307 470	-	25 532	-	4,3	+	23 077	+	0,7
45	Kork und Korkwaren	2 669	14 439	17 059	-	49	-	1,8	-	2 620	-	15,4
46	Flechtwaren und Korbmacherwaren	2 736	18 546	19 565	-	552	-	16,8	-	1 019	-	5,2
47	Halbstoffe aus Holz	105 698	632 025	589 512	+	12 844	+	13,8	+	42 513	+	7,2
48	Papier und Pappe; Waren aus Papier oder Pappe	1 439 960	8 596 428	8 550 834	-	34 785	-	2,4	+	54 934	+	0,5
49	Bücher, Zeitungen, Erzeugnisse des graphischen Gewerbes	315 012	2 027 723	2 007 623	-	8 074	-	2,5	+	20 100	+	1,0
50	Seide	5 392	37 938	37 953	-	1 089	-	16,8	-	15	-	0,0
51	Wolle, Tierhaare	49 534	320 824	388 950	-	20 048	-	28,8	-	68 126	-	17,5
52	Baumwolle	84 861	502 086	540 810	-	3 909	-	4,4	-	38 724	-	7,2
53	Andere pflanzliche Spinnstoffe	2 715	21 300	23 143	-	293	-	9,7	-	1 843	-	8,0
54	Synthetische oder künstliche Filamente	175 560	977 021	995 772	+	5 650	+	3,3	-	18 751	-	1,9
55	Synthetische oder künstliche Spinnfasern	165 481	986 253	995 801	-	1 730	-	1,0	-	9 548	-	1,0
56	Watte, Filze und Vliesstoffe; Seile und Taue	188 302	1 119 736	1 072 938	+	4 535	+	2,5	+	46 798	+	4,4
57	Teppeiche und andere Fußbodenbeläge, aus Spinnstoffen	40 124	238 446	266 572	-	2 267	-	5,3	-	28 126	-	10,6
58	Spezialgewebe; getuftete Spinnstoffverz.; Stickereien	39 425	230 436	249 151	-	5 649	-	12,5	-	18 715	-	7,5
59	Getränkte, bestrichene, überzogene Gewebe	172 199	1 029 193	1 037 899	-	4 430	-	2,5	-	8 706	-	0,8
60	Gewirke und Gestricke	72 061	419 305	435 895	-	325	-	0,4	-	16 590	-	3,8
61	Kleidung aus Gewirken und Gestricken	446 680	2 977 044	2 993 450	+	5 573	+	1,3	-	16 406	-	0,5
62	Kleidung ausgenommen aus Gewirken und Gestricken	466 422	3 588 520	3 673 829	-	6 187	-	1,3	-	85 309	-	2,3
63	Andere konfektionierte Spinnstoffwaren; Altwaren	183 498	1 056 788	1 056 828	-	12 342	-	6,3	-	40	-	0,0
64	Schuhe	274 043	1 825 551	1 724 507	+	33 896	+	14,1	+	101 044	+	5,9
65	Kopfbedeckungen	19 160	132 997	130 510	+	1 061	+	5,9	+	2 487	+	1,9
66	Regenschirme, Sonnenschirme, Stöcke, Peitschen	5 366	39 113	44 734	-	2 337	-	30,3	-	5 621	-	12,6
67	Federn und Daunen; künstliche Blumen, Menschenhaare	6 874	45 390	44 977	+	659	+	10,6	+	413	+	0,9
68	Waren aus Stein, Gips, Zement, Asbest, Glimmer	337 654	1 832 879	1 851 755	-	5 165	-	1,5	-	18 876	-	1,0
69	Keramische Waren	260 132	1 442 880	1 470 690	+	12 795	+	5,2	-	27 810	-	1,9
70	Glas und Glaswaren	457 454	2 606 043	2 546 504	-	11 726	-	2,5	+	59 539	+	2,3
71	Perlen, Edelsteine, Edelmetalle, Schmuck, Münzen	1 089 742	7 056 561	7 983 184	-	387 045	-	26,2	-	926 623	-	11,6
72	Eisen und Stahl	1 925 391	11 585 668	12 998 977	-	291 921	-	13,2	-	1 413 309	-	10,9
73	Waren aus Eisen und Stahl	2 207 134	12 932 182	13 021 419	-	93 973	-	4,1	-	89 237	-	0,7
74	Kupfer und Waren daraus	908 741	5 557 575	5 971 030	+	2 178	+	1,2	-	413 455	-	6,9
75	Nickel und Waren daraus	80 579	528 352	583 292	-	12 404	-	13,3	-	54 940	-	9,4
76	Aluminium und Waren daraus	1 065 653	6 311 147	6 092 102	+	87 631	+	9,0	+	219 045	+	3,6
78	Blei und Waren daraus	33 512	204 977	207 958	-	2 815	-	7,7	-	2 981	-	1,4
79	Zink und Waren daraus	51 939	290 873	328 823	-	1 417	-	2,7	-	37 950	-	11,5
80	Zinn und Waren daraus	10 913	63 007	62 057	+	753	+	7,4	+	950	+	1,5
81	Andere unedle Metalle; Cermets; Waren daraus	125 192	651 046	712 830	+	1 631	+	1,3	-	61 784	-	8,7
82	Werkzeuge, Schneidwaren und Essbestecke	605 132	3 466 599	3 481 823	+	10 378	+	1,7	-	15 224	-	0,4
83	Verschiedene Waren aus unedlen Metallen	578 034	3 286 205	3 278 536	+	12 679	+	2,2	+	7 669	+	0,2

3 Werte nach Kapiteln des Warenverzeichnisses für die Außenhandelsstatistik *)

3.1 Ausfuhr

Nr. der Klassifikation	Warenbenennung	2013		2012		Zu- (+) bzw. Abnahme (-)		Zu- (+) bzw. Abnahme (-)				
		Juni	Januar/Juni	Juni 2012	gegenüber Juni 2012		gegenüber Januar/Juni 2012					
					in 1 000 Euro	in 1 000 Euro	%	in 1 000 Euro	%			
84	Maschinen, Apparate und mechanische Geräte	16 330 745	94 650 183	97 365 194	-	837 294	-	4,9	-	2 715 011	-	2,8
85	Elektrische Maschinen, Bild- und Tonwiedergabegeräte	9 122 484	52 912 349	53 517 936	-	294 985	-	3,1	-	605 587	-	1,1
86	Schienenfahrzeuge, Gleismaterial	303 404	1 696 415	1 974 335	-	122 696	-	28,8	-	277 920	-	14,1
87	Zugmaschinen, Kraftwagen, Krafträder, Fahrräder	15 319 604	91 172 892	93 446 282	-	266 342	-	1,7	-	2 273 390	-	2,4
88	Luftfahrzeuge und Raumfahrzeuge	3 196 430	15 067 746	15 533 957	-	18 276	-	0,6	-	466 211	-	3,0
89	Wasserfahrzeuge und schwimmende Vorrichtungen	249 922	2 087 038	2 241 750	-	114 872	-	31,5	-	154 712	-	6,9
90	Optische, photographische Instrumente; medizinische Instrumente	4 342 871	25 038 633	24 497 840	+	42 094	+	1,0	+	540 793	+	2,2
91	Uhrmacherwaren	159 506	831 888	730 745	+	14 948	+	10,3	+	101 143	+	13,8
92	Musikinstrumente	41 325	237 700	243 293	-	1 811	-	4,2	-	5 593	-	2,3
93	Waffen und Munition	53 064	258 227	209 178	+	15 708	+	42,0	+	49 049	+	23,4
94	Möbel; Beleuchtungskörper	1 126 198	6 542 001	6 752 985	-	59 282	-	5,0	-	210 984	-	3,1
95	Spielzeug, Sportgeräte	236 377	1 445 175	1 772 505	-	13 205	-	5,3	-	327 330	-	18,5
96	Verschiedene Waren	300 556	1 732 807	1 663 577	+	11 650	+	4,0	+	69 230	+	4,2
97	Kunstgegenstände, Sammlungsstücke, Antiquitäten	63 696	283 670	496 934	-	98 698	-	60,8	-	213 264	-	42,9
98	Vollständige Fabrikationsanlagen	221 226	1 684 702	1 448 163	-	107 597	-	32,7	+	236 539	+	16,3
99	Zusammenstellungen verschiedener Waren	1 329 088	7 204 688	7 192 525	+	177 548	+	15,4	+	12 163	+	0,2
	Insgesamt ...	92 741 199	547 386 661	550 542 260	-	1 989 013	-	2,1	-	3 155 599	-	0,6

*) Außenhandelsergebnisse nach Kapiteln können über Genesis-Online abgerufen werden (Tabellen 51000-0005 jährlich, 51000-0006 monatlich bzw. Zeitreihen 51000BJ120 jährlich, 51000BM120 monatlich).

3 Werte nach Kapiteln des Warenverzeichnisses für die Außenhandelsstatistik ¹⁾

3.2 Einfuhr

Nr. der Klassifikation	Warenbenennung	2013		2012	Zu- (+) bzw. Abnahme (-)		Zu- (+) bzw. Abnahme (-)		
		Juni	Januar/Juni		gegenüber Juni 2012		gegenüber Januar/Juni 2012		
		in 1 000 Euro			in 1 000 Euro	%	in 1 000 Euro	%	
01	Lebende Tiere	185 586	1 077 826	890 084	+	44 352	+ 31,4	187 742	+ 21,1
02	Fleisch und genießbare Schlachtnebenzeugnisse	460 020	2 837 170	2 843 438	-	5 881	- 1,3	6 268	- 0,2
03	Fische und Krebstiere, Weichtiere und andere wirbellose Wassertieren ...	226 574	1 477 676	1 477 070	-	20 735	- 8,4	606	+ 0,0
04	Milch und Milchzeugnisse; Vogeleier; Honig	546 478	3 190 586	3 089 145	+	55 993	+ 11,4	101 441	+ 3,3
05	Andere Waren tierischen Ursprungs	75 076	453 480	465 691	-	5 974	- 7,4	12 211	- 2,6
06	Lebende Pflanzen und Waren des Blumenhandels	208 273	1 588 188	1 711 377	-	36 426	- 14,9	123 189	- 7,2
07	Gemüse, Pflanzen, Wurzeln, Knollen, zu Ernährungszwecken	447 032	2 921 695	2 721 437	+	45 326	+ 11,3	200 258	+ 7,4
08	Genießbare Früchte und Nüsse; Schalen von Zitrusfrüchten	686 001	3 557 717	3 151 618	+	110 578	+ 19,2	406 099	+ 12,9
09	Kaffee; Tee; Mate; Gewürze	291 820	1 938 085	2 332 871	-	78 153	- 21,1	394 786	- 16,9
10	Getreide	160 525	1 266 209	1 188 355	-	1 770	- 1,1	77 854	+ 6,6
11	Müllereierzeugnisse; Malz; Stärke; Inulin; Kleber von Weizen	43 683	251 852	242 182	+	3 589	+ 9,0	9 670	+ 4,0
12	Ölsamen und ölhaltige Früchte; Samen; Stroh und Futter	366 974	2 436 910	2 410 528	-	5 729	- 1,5	26 382	+ 1,1
13	Schellack; Gummen, Harze und andere Pflanzensäfte	38 912	250 242	254 239	-	932	- 2,3	3 997	- 1,6
14	Flechtstoffe und andere Waren pflanzlichen Ursprungs	2 874	14 260	14 166	+	382	+ 15,3	94	+ 0,7
15	Tierische und pflanzliche Fette und Öle	308 256	1 734 982	1 803 235	+	16 507	+ 5,7	68 253	- 3,8
16	Zubereitungen von Fleisch, Fischen oder von Krebstieren	185 582	1 119 621	1 159 617	-	17 150	- 8,5	39 996	- 3,4
17	Zucker und Zuckerwaren	151 088	836 869	775 962	-	5 651	- 3,6	60 907	+ 7,8
18	Kakao und Zubereitungen aus Kakao	210 092	1 344 957	1 440 342	+	2 447	+ 1,2	95 385	- 6,6
19	Zubereitungen aus Getreide, Mehl, Stärke; Milch; Backwaren	263 575	1 545 729	1 343 050	+	28 477	+ 12,1	202 679	+ 15,1
20	Zubereitungen von Gemüse, Früchten und and. Pflanzenteilen	330 912	2 029 556	2 149 690	-	39 601	- 10,7	120 134	- 5,6
21	Verschiedene Lebensmittelzubereitungen	222 857	1 255 787	1 251 785	+	4 178	+ 1,9	74 002	+ 5,9
22	Getränke, alkoholhaltige Flüssigkeiten und Essig	560 262	3 188 478	3 147 677	-	31 733	- 5,4	40 801	+ 1,3
23	Rückstände und Abfälle der Lebensmittelindustrie	310 429	1 804 898	1 592 259	+	33 223	+ 12,0	212 639	+ 13,4
24	Tabak und verarbeitete Tabakersatzstoffe	144 376	916 390	878 137	+	3 032	+ 2,1	38 253	+ 4,4
25	Salz; Schwefel; Steine und Erden; Gips, Kalk und Zement	154 324	880 044	924 135	-	4 986	- 3,1	44 091	- 4,8
26	Erze sowie Schlacken und Aschen	778 934	4 196 334	4 527 558	+	148 144	+ 23,5	331 224	- 7,3
27	Mineralische Brennstoffe; Mineralöle; bituminöse Stoffe	11 324 392	66 111 203	68 518 258	+	388 071	+ 3,5	2 407 055	- 3,5
28	Anorganische chemische Erzeugnisse	532 238	3 247 991	3 981 410	-	138 991	- 20,7	733 419	- 18,4
29	Organische chemische Erzeugnisse	1 981 319	12 812 777	12 472 713	-	67 785	- 3,3	340 064	+ 2,7
30	Pharmazeutische Erzeugnisse	2 826 591	16 787 380	16 461 575	-	243 408	- 7,9	325 805	+ 2,0
31	Düngemittel	108 016	826 866	804 987	-	16 218	- 13,1	21 879	+ 2,7
32	Gerb- und Farbstoffauszüge; Farbstoffe, Anstrichfarben, Lacke	462 505	2 809 802	2 729 482	-	4 520	- 1,0	80 320	+ 2,9
33	Ätherische Öle; zubereitete Körperpflege- oder Schönheitsmittel	436 079	2 557 986	2 272 670	+	24 776	+ 6,0	285 316	+ 12,6
34	Seifen; Waschmittel, Schuhcreme, Kerzen, Modelliermassen	259 608	1 597 853	1 536 348	+	783	+ 0,3	61 505	+ 4,0
35	Eiweißstoffe, modifizierte Stärke; Klebstoffe, Enzyme	168 334	961 831	933 122	+	6 360	+ 3,9	28 709	+ 3,1
36	Pulver und Sprengstoffe; Zündhölzer	17 184	81 032	101 309	-	3 494	- 16,9	20 277	- 20,0
37	Erzeugnisse zu fotografischen und kinematografischen Zwecken	65 139	386 935	387 584	-	3 340	- 4,9	649	- 0,2
38	Verschiedenen Erzeugnisse der chemischen Industrie	996 648	5 780 989	5 940 229	+	23 101	+ 2,4	159 240	- 2,7
39	Kunststoffe und Waren daraus	2 755 407	16 368 816	16 317 774	-	65 857	- 2,3	51 042	+ 0,3
40	Kautschuk und Waren daraus	1 132 927	6 711 089	7 058 231	+	4 181	+ 0,4	347 142	- 4,9
41	Häute, Felle und Leder	75 734	436 408	459 018	-	5 196	- 6,4	22 610	- 4,9
42	Lederwaren; Reiseartikel; Handtaschen	257 017	1 492 285	1 446 717	-	4 030	- 1,5	45 568	+ 3,1
43	Pelzfelle und künstliches Pelzwerk; Waren daraus	16 724	79 390	87 000	-	2 291	- 12,0	7 610	- 8,7
44	Holz und Holzwaren; Holzkohle	552 277	3 214 501	3 348 168	-	14 315	- 2,5	133 667	- 4,0
45	Kork und Korkwaren	10 431	47 262	54 805	+	3 139	+ 43,0	7 543	- 13,8
46	Flechtwaren und Korbmacherwaren	7 558	47 465	62 521	-	3 252	- 30,1	15 056	- 24,1
47	Halbstoffe aus Holz	316 996	1 900 344	1 777 618	+	9 747	+ 3,2	122 726	+ 6,9
48	Papier und Papp; Waren aus Papier oder Papp	951 731	5 682 567	5 782 992	-	44 334	- 4,5	100 425	- 1,7
49	Bücher, Zeitungen, Erzeugnisse des graphischen Gewerbes	146 357	885 476	974 838	-	15 382	- 9,5	89 362	- 9,2
50	Seide	5 314	36 509	39 692	-	2 257	- 29,8	3 183	- 8,0
51	Wolle, Tierhaare	50 020	370 401	452 713	-	24 149	- 32,6	82 312	- 18,2
52	Baumwolle	81 686	493 724	542 266	-	16 285	- 16,6	48 542	- 9,0
53	Andere pflanzliche Spinnstoffe	4 209	31 103	38 913	-	2 162	- 33,9	7 810	- 20,1
54	Synthetische oder künstliche Filamente	118 226	696 839	756 685	-	7 011	- 5,6	59 846	- 7,9
55	Synthetische oder künstliche Spinnfasern	130 725	779 909	808 485	-	5 906	- 4,3	28 576	- 3,5
56	Watte, Filze und Vliesstoffe; Seile und Taue	96 707	584 678	589 105	-	2 550	- 2,6	4 427	- 0,8
57	Teppiche und andere Fußbodenbeläge, aus Spinnstoffen	78 752	512 662	517 882	+	191	+ 0,2	5 220	- 1,0
58	Spezialgewebe; getuftete Spinnstoffzerz.; Stickereien	23 417	144 822	174 184	-	5 908	- 20,1	29 362	- 16,9
59	Getränke, bestrichene, überzogene Gewebe	95 006	568 637	600 833	-	4 684	- 4,7	32 196	- 5,4
60	Gewirke und Gestricke	36 644	220 215	252 234	-	5 592	- 13,2	32 019	- 12,7
61	Kleidung aus Gewirken und Gestricken	951 617	5 868 504	5 747 736	-	36 771	- 3,7	120 768	+ 2,1
62	Kleidung ausgenommen aus Gewirken und Gestricken	929 155	6 378 789	6 524 899	-	70 863	- 7,1	146 110	- 2,2
63	Andere konfektionierte Spinnstoffwaren; Altwaren	253 419	1 537 742	1 599 018	-	17 536	- 6,5	61 276	- 3,8
64	Schuhe	521 028	3 567 600	3 413 959	-	25 150	- 4,6	153 641	+ 4,5
65	Kopfbedeckungen	28 876	185 573	199 567	-	1 816	- 5,9	13 994	- 7,0
66	Regenschirme, Sonnenschirme, Stöcke, Peitschen	10 555	102 190	112 983	-	2 856	- 21,3	10 793	- 9,6
67	Federn und Daunen; künstliche Blumen, Menschenhaare	12 662	68 370	70 564	-	584	- 4,4	2 194	- 3,1
68	Waren aus Stein, Gips, Zement, Asbest, Glimmer	215 508	1 222 718	1 324 530	-	18 486	- 7,9	101 812	- 7,7
69	Keramische Waren	187 025	1 087 983	1 142 758	-	15 296	- 7,6	54 775	- 4,8
70	Glas und Glaswaren	339 501	1 966 176	2 018 672	-	19 069	- 5,3	52 496	- 2,6
71	Perlen, Edelsteine, Edelmetalle, Schmuck, Münzen	1 555 208	8 299 638	7 938 660	+	153 334	+ 10,9	360 978	+ 4,5
72	Eisen und Stahl	2 009 986	11 841 966	13 273 600	-	208 028	- 9,4	1 431 634	- 10,8
73	Waren aus Eisen und Stahl	1 477 821	8 312 457	8 819 281	-	57 675	- 3,8	506 824	- 5,7
74	Kupfer und Waren daraus	830 760	5 106 493	5 537 093	-	3 630	- 0,4	430 600	- 7,8
75	Nickel und Waren daraus	119 233	794 129	918 409	-	19 814	- 14,2	124 280	- 13,5
76	Aluminium und Waren daraus	1 171 078	6 788 046	6 741 662	-	14 885	- 1,3	46 384	+ 0,7
78	Blei und Waren daraus	14 371	148 787	169 247	-	8 191	- 36,3	20 460	- 12,1
79	Zink und Waren daraus	92 074	520 218	536 606	-	6 745	- 6,8	16 388	- 3,1
80	Zinn und Waren daraus	30 570	204 658	198 665	+	3 714	+ 13,8	5 993	+ 3,0
81	Andere unedle Metalle; Cermets; Waren daraus	124 270	735 237	838 079	-	16 028	- 11,4	102 842	- 12,3
82	Werkzeuge, Schneidwaren und Essbestecke	350 966	2 005 446	2 118 682	-	1 703	- 0,5	113 236	- 5,3
83	Verschiedene Waren aus unedlen Metallen	339 552	1 927 513	1 977 309	+	5 314	+ 1,6	49 796	- 2,5

3 Werte nach Kapiteln des Warenverzeichnisses für die Außenhandelsstatistik ^{*)}

3.2 Einfuhr

Nr. der Klassifikation	Warenbenennung	2013		2012	Zu- (+) bzw. Abnahme (-)		Zu- (+) bzw. Abnahme (-)		
		Juni	Januar/Juni		gegenüber Juni 2012		gegenüber Januar/Juni 2012		
		in 1 000 Euro		in 1 000 Euro	%	in 1 000 Euro	%		
84	Maschinen, Apparate und mechanische Geräte	8 871 272	53 802 090	55 877 277	-	547 547	- 5,8	- 2 075 187	- 3,7
85	Elektrische Maschinen, Bild- und Tonwiedergabegeräte	7 832 942	46 626 450	48 762 046	-	572 844	- 6,8	- 2 135 596	- 4,4
86	Schienefahrzeuge, Gleismaterial	190 468	1 140 928	737 983	+	44 368	+ 30,4	+ 402 945	+ 54,6
87	Zugmaschinen, Kraftwagen, Krafträder, Fahrräder	6 530 822	36 895 520	37 235 583	-	168 580	- 2,5	- 340 063	- 0,9
88	Luftfahrzeuge und Raumfahrzeuge	2 093 225	10 894 944	7 936 057	+	848 984	+ 68,2	+ 2 958 887	+ 37,3
89	Wasserfahrzeuge und schwimmende Vorrichtungen	168 951	1 616 599	2 406 044	-	61 792	- 26,8	- 789 445	- 32,8
90	Optische, fotografische Instrumente; medizinische Instrumente	2 354 034	13 716 308	13 507 543	+	70 333	+ 3,1	+ 208 765	+ 1,5
91	Uhrmacherwaren	182 268	1 010 231	946 619	+	1 989	+ 1,1	+ 63 612	+ 6,7
92	Musikinstrumente	33 754	212 130	245 494	-	13 486	- 28,5	- 33 364	- 13,6
93	Waffen und Munition	19 243	100 150	109 112	-	835	- 4,2	- 8 962	- 8,2
94	Möbel; Beleuchtungskörper	1 111 836	7 160 691	7 229 759	-	54 931	- 4,7	- 69 068	- 1,0
95	Spielzeug, Sportgeräte	305 574	2 058 476	2 137 634	-	27 862	- 8,4	- 79 158	- 3,7
96	Verschiedene Waren	192 605	1 138 828	1 047 123	+	12 566	+ 7,0	+ 91 705	+ 8,8
97	Kunstgegenstände, Sammlungsstücke, Antiquitäten	35 378	201 069	184 324	-	2 499	- 6,6	+ 16 745	+ 9,1
98	Vollständige Fabrikationsanlagen	308	5 675	17 038	-	9 224	- 96,8	- 11 363	- 66,7
99	Zusammenstellungen verschiedener Waren	764 249	4 842 043	5 461 002	-	157 971	- 17,1	- 618 959	- 11,3
	Insgesamt ...	75 734 599	449 545 661	457 130 620	-	1 029 148	- 1,3	- 7 584 959	- 1,7

^{*)} Außenhandelsergebnisse nach Kapiteln können über Genesis-Online abgerufen werden (Tabellen 51000-0005 jährlich, 51000-0006 monatlich bzw. Zeitreihen 51000BJ120 jährlich, 51000BM120 monatlich).

4 Werte nach den "Main Industrial Groupings" (MIGS) *)

Nr. der Klassifikation	Warenbenennung	2013		2012	Zu- (+) bzw. Abnahme (-)		Zu- (+) bzw. Abnahme (-)					
		Juni	Januar/Juni		gegenüber Juni 2012	gegenüber Januar/Juni 2012						
			in 1 000 Euro			in 1 000 Euro	%	in 1 000 Euro	%			
Ausfuhr												
11	Landwirtschaftsgüter	788 570	5 183 749	4 612 460	+	26 782	+	3,5	+	571 289	+	12,4
21	Vorleistungsgüter	28 162 550	170 120 015	174 155 168	-	1 680 453	-	5,6	-	4 035 153	-	2,3
22	Investitionsgüter	40 833 102	236 937 763	244 061 270	-	1 901 286	-	4,4	-	7 123 507	-	2,9
23	Gebrauchsgüter	2 506 488	15 001 276	13 686 236	+	149 711	+	6,4	+	1 315 040	+	9,6
24	Verbrauchsgüter	11 950 819	73 838 593	71 897 289	-	92 587	-	0,8	+	1 941 304	+	2,7
25	Energie	2 235 019	14 574 035	14 160 605	+	187 569	+	9,2	+	413 430	+	2,9
31	Waren, die nicht zugeordnet werden konnten	6 264 651	31 731 232	27 969 233	+	1 321 250	+	26,7	+	3 761 999	+	13,5
	Insgesamt ...	92 741 199	547 386 661	550 542 260	-	1 989 013	-	2,1	-	3 155 599	-	0,6
Einfuhr												
11	Landwirtschaftsgüter	2 227 740	14 554 987	14 824 371	-	57 298	-	2,5	-	269 384	-	1,8
21	Vorleistungsgüter	21 416 254	128 566 362	136 631 165	-	1 881 248	-	8,1	-	8 064 803	-	5,9
22	Investitionsgüter	21 034 020	124 570 904	126 996 925	-	691 943	-	3,2	-	2 426 021	-	1,9
23	Gebrauchsgüter	2 635 165	17 320 114	15 314 430	+	195 812	+	8,0	+	2 005 684	+	13,1
24	Verbrauchsgüter	10 439 907	64 830 398	65 283 136	-	574 248	-	5,2	-	452 738	-	0,7
25	Energie	10 939 849	64 228 901	67 201 853	+	279 326	+	2,6	-	2 972 952	-	4,4
31	Waren, die nicht zugeordnet werden konnten	7 041 665	35 473 999	30 878 740	+	1 700 451	+	31,8	+	4 595 259	+	14,9
	Insgesamt ...	75 734 599	449 545 661	457 130 620	-	1 029 148	-	1,3	-	7 584 959	-	1,7

*) Außenhandelsergebnisse nach den MIGS können über Genesis-Online abgerufen werden (Tabellen 51000-0005 jährlich, 51000-0006 monatlich bzw. Zeitreihen 51000BJ520 jährlich, 51000BM520 monatlich).

Die 10 wichtigsten Güterabteilungen Januar / Juni 2013

Ausfuhr
in Milliarden Euro

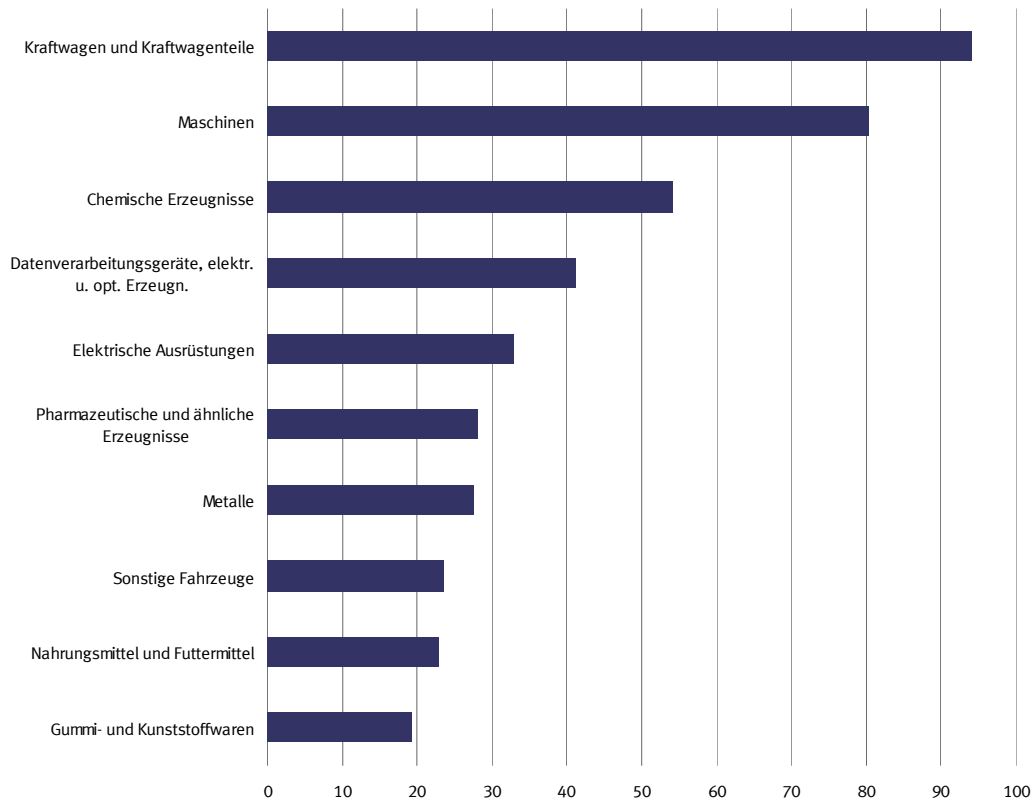

Die 10 wichtigsten Güterabteilungen Januar / Juni 2013

Einfuhr
in Milliarden Euro

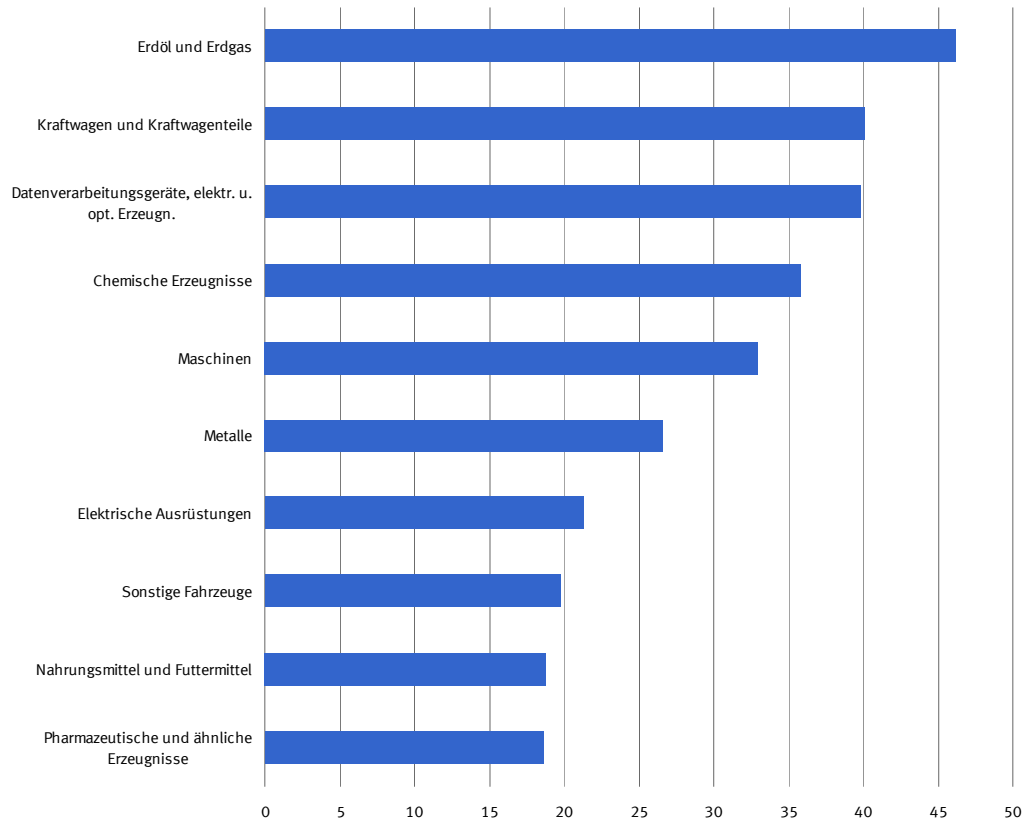

5 Werte nach Güterabteilungen des Güterverzeichnisses für Produktionsstatistiken ^{*)}

5.1 Ausfuhr

Nr. der Klassifikation	Warenbenennung	2013		2012	Zu- (+) bzw. Abnahme (-)		Zu- (+) bzw. Abnahme (-)		
		Juni	Januar/Juni		gegenüber Juni 2012	gegenüber Januar/Juni 2012			
			in 1 000 Euro			in 1 000 Euro	%	in 1 000 Euro	%
01	Erzeugnisse der Landwirtschaft und Jagd	752 237	4 911 620	4 316 834	+	34 431	+ 4,8	+ 594 786	+ 13,8
02	Forstwirtschaftliche Erzeugnisse	20 713	163 778	194 551	-	6 376	- 23,5	- 30 773	- 15,8
03	Fische und Fischereierzeugnisse	15 620	108 352	101 076	-	1 273	- 7,5	+ 7 276	+ 7,2
05	Kohle	13 117	54 806	60 571	+	797	+ 6,5	- 5 765	- 9,5
06	Erdöl und Erdgas	721 984	5 327 127	4 637 926	+	106 005	+ 17,2	+ 689 201	+ 14,9
07	Erze	9 101	63 392	65 071	+	1 003	+ 12,4	- 1 679	- 2,6
08	Steine und Erden, sonstige Bergbauerzeugnisse	103 812	653 984	708 816	-	22 383	- 17,7	- 54 832	- 7,7
10	Nahrungsmittel und Futtermittel	3 741 220	22 954 981	22 061 848	-	49 836	- 1,3	+ 893 133	+ 4,0
11	Getränke	430 231	2 371 655	2 321 005	-	15 315	- 3,4	+ 50 650	+ 2,2
12	Tabakerzeugnisse	286 996	1 692 374	1 932 964	-	46 355	- 13,9	- 240 590	- 12,4
13	Textilien	871 800	5 210 194	5 406 241	-	53 619	- 5,8	- 196 047	- 3,6
14	Bekleidung	894 288	6 600 427	6 608 834	-	1 914	- 0,2	- 8 407	- 0,1
15	Leder und Lederwaren	427 928	2 685 606	2 580 878	+	42 996	+ 11,2	+ 104 728	+ 4,1
16	Holz und Holz- Korb- Flechtwaren ohne Möbel	499 434	2 904 379	2 979 836	-	42 654	- 7,9	- 75 457	- 2,5
17	Papier, Pappe und Waren daraus	1 525 331	9 278 398	9 458 417	-	96 059	- 5,9	- 180 019	- 1,9
19	Kokereierzeugnisse und Mineralölerzeugnisse	1 260 977	7 277 171	7 649 349	+	89 130	+ 7,6	- 372 178	- 4,9
20	Chemische Erzeugnisse	8 636 692	54 091 303	53 553 630	-	304 650	- 3,4	+ 537 673	+ 1,0
21	Pharmazeutische und ähnliche Erzeugnisse	4 600 095	28 069 639	26 939 826	-	10 594	- 0,2	+ 1 129 813	+ 4,2
22	Gummi- und Kunststoffwaren	3 292 264	19 295 236	19 525 126	-	83 476	- 2,5	- 229 890	- 1,2
23	Glas und -waren, Keramik, Steine und Erden	1 113 811	6 312 314	6 549 113	-	67 880	- 5,7	- 236 799	- 3,6
24	Metalle	4 405 366	27 574 018	30 213 463	-	758 225	- 14,7	- 2 639 445	- 8,7
25	Metallerzeugnisse	3 231 773	18 704 126	19 002 712	-	70 499	- 2,1	- 298 586	- 1,6
26	Datenverarbeitungsgeräte, elektr. u. opt. Erzeugn.	7 187 949	41 173 566	42 795 828	-	356 054	- 4,7	- 1 622 262	- 3,8
27	Elektrische Ausrüstungen	5 558 500	32 971 193	32 973 042	-	56 078	- 1,0	- 1 849	+ 0,0
28	Maschinen	13 824 555	80 426 175	83 617 988	-	1 080 642	- 7,3	- 3 191 813	- 3,8
29	Kraftwagen und Kraftwagenteile	15 757 438	94 053 675	97 207 082	-	510 792	- 3,1	- 3 153 407	- 3,2
30	Sonstige Fahrzeuge	4 483 233	23 642 469	24 458 439	-	266 934	- 5,6	- 815 970	- 3,3
31	Möbel	696 339	4 192 639	4 374 428	-	64 132	- 8,4	- 181 789	- 4,2
35	Energieversorgung	238 940	1 914 932	1 812 757	-	8 364	- 3,4	+ 102 175	+ 5,6
89	Sonstige Waren	8 139 456	42 707 135	36 434 602	+	1 710 733	+ 26,6	+ 6 272 533	+ 17,2
	Insgesamt	92 741 199	547 386 661	550 542 260	-	1 989 013	- 2,1	- 3 155 599	- 0,6

*) Außenhandelsergebnisse nach GP-2-Stellern können über Genesis-Online abgerufen werden (Tabellen 51000-0005 jährlich, 51000-0006 monatlich bzw. Zeitreihen 51000BJ220 jährlich, 51000BM220 monatlich).

5 Werte nach Güterabteilungen des Güterverzeichnis für Produktionsstatistiken *)

5.2 Einfuhr

Nr. der Klassifikation	Warenbenennung	2013		2012	Zu- (+) bzw. Abnahme (-)		Zu- (+) bzw. Abnahme (-)			
		Juni	Januar/Juni		gegenüber Juni 2012	gegenüber Januar/Juni 2012				
			in 1 000 Euro			in 1 000 Euro	%	in 1 000 Euro	%	
01	Erzeugnisse der Landwirtschaft und Jagd	2 144 884	13 987 227	14 269 778	-	46 185	- 2,1	-	282 551	- 2,0
02	Forstwirtschaftliche Erzeugnisse	49 638	326 797	325 261	-	5 501	- 10,0	+	1 536	+ 0,5
03	Fische und Fischereierzeugnisse	33 217	240 962	229 331	-	5 612	- 14,5	+	11 631	+ 5,1
05	Kohle	297 503	2 096 604	2 359 333	-	20 372	- 6,4	-	262 729	- 11,1
06	Erdöl und Erdgas	7 839 907	46 167 603	48 963 714	+	225 742	+ 3,0	-	2 796 111	- 5,7
07	Erze	733 080	3 930 049	4 263 054	+	148 284	+ 25,4	-	333 005	- 7,8
08	Steine und Erden, sonstige Bergbauerzeugnisse	124 315	729 514	767 679	-	7 451	- 5,7	-	38 165	- 5,0
10	Nahrungsmittel und Futtermittel	3 059 111	18 791 296	19 136 376	-	135 185	- 4,2	-	345 080	- 1,8
11	Getränke	435 972	2 536 822	2 469 946	-	26 239	- 5,7	+	66 876	+ 2,7
12	Tabakerzeugnisse	75 307	479 486	479 732	-	11 011	- 12,8	-	246	- 0,1
13	Textilien	765 216	4 866 659	5 041 528	-	66 886	- 8,0	-	174 869	- 3,5
14	Bekleidung	1 845 704	12 122 419	12 114 787	-	119 037	- 6,1	+	7 632	+ 0,1
15	Leder und Lederwaren	727 428	4 837 387	4 682 662	-	40 561	- 5,3	+	154 725	+ 3,3
16	Holz und Holz- Kork- Korb- Flechtwaren ohne Möbel	430 860	2 564 081	2 779 577	-	27 968	- 6,1	-	215 496	- 7,8
17	Papier, Pappe und Waren daraus	1 102 908	6 837 100	7 128 471	-	121 040	- 9,9	-	291 371	- 4,1
19	Kokereierzeugnisse und Mineralölerzeugnisse	2 631 211	14 962 647	14 637 848	+	110 518	+ 4,4	+	324 799	+ 2,2
20	Chemische Erzeugnisse	5 765 306	35 840 405	36 644 828	-	650 791	- 10,1	-	804 423	- 2,2
21	Pharmazeutische und ähnliche Erzeugnisse	3 092 233	18 596 066	18 918 015	-	194 582	- 5,9	-	321 949	- 1,7
22	Gummi- und Kunststoffwaren	2 088 363	12 521 780	13 040 119	-	95 640	- 4,4	-	518 339	- 4,0
23	Glas und -waren, Keramik, Steine und Erden	692 770	4 069 310	4 407 753	-	83 922	- 10,8	-	338 443	- 7,7
24	Metalle	4 525 468	26 649 420	29 151 379	-	311 521	- 6,4	-	2 501 959	- 8,6
25	Metallerzeugnisse	1 974 796	11 276 446	12 073 544	-	106 282	- 5,1	-	797 098	- 6,6
26	Datenverarbeitungsgeräte, elektr. u. opt. Erzeugn.	6 465 179	39 838 475	43 413 735	-	1 018 942	- 13,6	-	3 575 260	- 8,2
27	Elektrische Ausrüstungen	3 520 857	21 320 654	21 727 834	-	130 980	- 3,6	-	407 180	- 1,9
28	Maschinen	5 487 391	32 919 253	36 078 915	-	531 579	- 8,8	-	3 159 662	- 8,8
29	Kraftwagen und Kraftwagenteile	7 001 573	40 089 501	42 304 794	-	552 279	- 7,3	-	2 215 293	- 5,2
30	Sonstige Fahrzeuge	3 284 930	19 699 507	16 350 460	+	765 264	+ 30,4	+	3 349 047	+ 20,5
31	Möbel	705 011	4 822 408	5 106 240	-	100 535	- 12,5	-	283 832	- 5,6
35	Energieversorgung	171 228	1 002 044	1 240 959	-	36 562	- 17,6	-	238 915	- 19,3
89	Sonstige Waren	8 663 232	45 423 735	37 022 957	+	2 167 708	+ 33,4	+	8 400 778	+ 22,7
	Insgesamt	75 734 599	449 545 661	457 130 620	-	1 029 148	- 1,3	-	7 584 959	- 1,7

*) Außenhandelsergebnisse nach GP-2-Stellern können über Genesis-Online abgerufen werden (Tabellen 51000-0005 jährlich, 51000-0006 monatlich bzw. Zeitreihen 51000BJ220 jährlich, 51000BM220 monatlich).

6.1 Werte nach Warengruppen der Ernährungswirtschaft und der Gewerblichen Wirtschaft (EGW) ¹⁾

Nr. der Klassi- fikation	Warenbenennung	2013		2012		Zu- (+) bzw. Abnahme (-)		Zu- (+) bzw. Abnahme (-)	
		Juni	Januar/Juni	gegenüber Juni 2012		gegenüber Januar/Juni 2012			
				in 1 000 Euro	in 1 000 Euro	%	in 1 000 Euro	%	
Ausfuhr									
Insgesamt									
1 - 4 Ernährungswirtschaft	5 174 547	31 684 093	30 320 277	-	75 303	-	1,4	+ 1 363 816	+ 4,5
5 - 8 Gewerbliche Wirtschaft	83 323 662	496 140 756	507 556 346	-	3 799 534	-	4,4	- 11 415 590	- 2,2
7 + 8 Fertigwaren	76 945 274	455 712 003	465 387 091	-	3 330 439	-	4,1	- 9 675 088	- 2,1
1 Lebende Tiere	92 670	603 024	615 941	-	23 946	-	20,5	- 12 917	- 2,1
2 Nahrungsmittel tierischen Ursprungs	1 744 497	10 678 931	10 413 874	-	44 678	-	2,5	+ 265 057	+ 2,5
3 Nahrungsmittel pflanzlichen Ursprungs	2 480 011	15 371 717	13 989 329	+	80 275	+	3,3	+ 1 382 388	+ 9,9
4 Genussmittel	857 371	5 030 423	5 301 135	-	86 953	-	9,2	- 270 712	- 5,1
5 Rohstoffe	1 260 338	8 772 748	8 413 273	-	1 686	-	0,1	+ 359 475	+ 4,3
6 Halbwaren	5 118 051	31 656 005	33 755 982	-	467 409	-	8,4	- 2 099 977	- 6,2
7 Vorerzeugnisse	10 238 447	62 927 899	64 834 257	-	628 230	-	5,8	- 1 906 358	- 2,9
8 Enderzeugnisse	66 706 827	392 784 102	400 552 836	-	2 702 208	-	3,9	- 7 768 734	- 1,9
9 Andere nicht aufgliederbare Warenverkehre	4 242 990	19 561 814	12 665 636	+	1 885 825	+	80,0	+ 6 896 178	+ 54,4
Insgesamt ...	92 741 199	547 386 661	550 542 260	-	1 989 013	-	2,1	- 3 155 599	- 0,6
EU-Länder									
1 - 4 Ernährungswirtschaft	3 943 525	24 133 923	23 142 925	-	82 758	-	2,1	+ 990 998	+ 4,3
5 - 8 Gewerbliche Wirtschaft	45 550 224	270 946 539	284 568 307	-	1 934 094	-	4,1	- 13 621 768	- 4,8
7 + 8 Fertigwaren	41 022 241	242 422 044	255 216 833	-	1 830 742	-	4,3	- 12 794 789	- 5,0
1 Lebende Tiere	75 478	468 542	493 354	-	22 954	-	23,3	- 24 812	- 5,0
2 Nahrungsmittel tierischen Ursprungs	1 466 485	8 935 435	8 554 617	-	8 771	-	0,6	+ 380 818	+ 4,5
3 Nahrungsmittel pflanzlichen Ursprungs	1 835 163	11 536 960	10 730 142	-	4 740	-	0,3	+ 806 818	+ 7,5
4 Genussmittel	566 402	3 192 990	3 364 809	-	46 295	-	7,6	- 171 819	- 5,1
5 Rohstoffe	1 069 220	7 208 359	6 732 961	+	73 240	+	7,4	+ 475 398	+ 7,1
6 Halbwaren	3 458 761	21 316 136	22 618 505	-	176 593	-	4,9	- 1 302 369	- 5,8
7 Vorerzeugnisse	6 383 749	38 644 358	40 565 157	-	158 213	-	2,4	- 1 920 799	- 4,7
8 Enderzeugnisse	34 638 490	203 777 681	214 651 678	-	1 672 530	-	4,6	- 10 873 997	- 5,1
9 Andere nicht aufgliederbare Warenverkehre	4 052 319	18 557 564	11 418 123	+	1 898 718	+	88,2	+ 7 139 441	+ 62,5
Insgesamt ...	53 546 065	313 638 025	319 129 341	-	118 136	-	0,2	- 5 491 316	- 1,7
Drittländer									
1 - 4 Ernährungswirtschaft	1 231 019	7 550 165	7 177 366	+	7 450	+	0,6	+ 372 799	+ 5,2
5 - 8 Gewerbliche Wirtschaft	37 773 443	225 194 225	222 988 046	-	1 865 438	-	4,7	+ 2 206 179	+ 1,0
7 + 8 Fertigwaren	35 923 032	213 289 952	210 170 257	-	1 499 698	-	4,0	+ 3 119 695	+ 1,5
1 Lebende Tiere	17 196	134 495	122 606	-	994	-	5,5	+ 11 889	+ 9,7
2 Nahrungsmittel tierischen Ursprungs	278 014	1 743 516	1 859 254	-	35 906	-	11,4	- 115 738	- 6,2
3 Nahrungsmittel pflanzlichen Ursprungs	644 852	3 834 768	3 259 190	+	85 015	+	15,2	+ 575 578	+ 17,7
4 Genussmittel	290 969	1 837 427	1 936 330	-	40 657	-	12,3	- 98 903	- 5,1
5 Rohstoffe	191 120	1 564 378	1 680 290	-	74 927	-	28,2	- 115 912	- 6,9
6 Halbwaren	1 659 284	10 339 850	11 137 468	-	290 819	-	14,9	- 797 618	- 7,2
7 Vorerzeugnisse	3 854 698	24 283 532	24 269 090	-	470 013	-	10,9	+ 14 442	+ 0,1
8 Enderzeugnisse	32 068 338	189 006 424	185 901 172	-	1 029 672	-	3,1	+ 3 105 252	+ 1,7
9 Andere nicht aufgliederbare Warenverkehre	190 671	1 004 234	1 247 497	-	12 894	-	6,3	- 243 263	- 19,5
Insgesamt ...	39 195 144	233 748 641	231 412 930	-	1 870 866	-	4,6	+ 2 335 711	+ 1,0
Einfuhr									
Insgesamt									
1 - 4 Ernährungswirtschaft	5 687 673	35 459 876	35 898 245	-	179 479	-	3,1	- 438 369	- 1,2
5 - 8 Gewerbliche Wirtschaft	64 136 997	385 640 676	401 696 057	-	3 213 136	-	4,8	- 16 055 381	- 4,0
7 + 8 Fertigwaren	47 667 604	288 794 185	299 543 920	-	3 343 824	-	6,6	- 10 749 735	- 3,6
1 Lebende Tiere	132 882	830 729	822 405	+	4 275	+	3,3	+ 8 324	+ 1,0
2 Nahrungsmittel tierischen Ursprungs	1 385 856	8 625 359	8 886 702	-	81 328	-	5,5	- 261 343	- 2,9
3 Nahrungsmittel pflanzlichen Ursprungs	3 342 719	20 889 714	20 753 115	-	19 177	-	0,6	+ 136 599	+ 0,7
4 Genussmittel	826 216	5 114 074	5 436 022	-	83 249	-	9,2	- 321 948	- 5,9
5 Rohstoffe	9 449 733	55 832 140	59 565 448	+	276 314	+	3,0	- 3 733 308	- 6,3
6 Halbwaren	7 019 660	41 014 351	42 586 691	-	145 626	-	2,0	- 1 572 340	- 3,7
7 Vorerzeugnisse	7 359 604	45 734 639	48 746 637	-	864 916	-	10,5	- 3 011 998	- 6,2
8 Enderzeugnisse	40 308 000	243 059 545	250 797 281	-	2 478 907	-	5,8	- 7 737 736	- 3,1
9 Andere nicht aufgliederbare Warenverkehre	5 909 930	28 445 112	19 536 317	+	2 363 468	+	66,6	+ 8 908 795	+ 45,6
Insgesamt ...	75 734 599	449 545 661	457 130 620	-	1 029 148	-	1,3	- 7 584 959	- 1,7
EU-Länder									
1 - 4 Ernährungswirtschaft	3 884 987	24 368 525	24 119 342	-	20 472	-	0,5	+ 249 183	+ 1,0
5 - 8 Gewerbliche Wirtschaft	34 846 856	209 991 835	216 678 952	-	1 573 365	-	4,3	- 6 687 117	- 3,1
7 + 8 Fertigwaren	28 096 160	167 010 986	173 432 245	-	1 236 184	-	4,2	- 6 421 259	- 3,7
1 Lebende Tiere	129 509	818 261	807 026	+	3 192	+	2,5	+ 11 235	+ 1,4
2 Nahrungsmittel tierischen Ursprungs	1 047 462	6 533 563	6 668 042	-	26 116	-	2,4	- 134 479	- 2,0
3 Nahrungsmittel pflanzlichen Ursprungs	2 236 862	14 231 629	13 887 734	+	19 658	+	0,9	+ 343 895	+ 2,5
4 Genussmittel	471 154	2 785 063	2 756 560	-	17 207	-	3,5	+ 28 503	+ 1,0
5 Rohstoffe	2 031 470	14 804 184	13 657 550	+	90 286	+	4,7	+ 1 146 634	+ 8,4
6 Halbwaren	4 719 223	28 176 657	29 589 157	-	427 473	-	8,3	- 1 412 500	- 4,8
7 Vorerzeugnisse	5 061 434	31 693 150	34 459 157	-	734 425	-	12,7	- 2 766 007	- 8,0
8 Enderzeugnisse	23 034 725	135 317 835	138 973 090	-	501 760	-	2,1	- 3 655 255	- 2,6
9 Andere nicht aufgliederbare Warenverkehre	5 258 663	25 030 755	16 808 818	+	2 185 493	+	71,1	+ 8 221 937	+ 48,9
Insgesamt ...	43 990 505	259 391 113	257 607 123	+	591 656	+	1,4	+ 1 783 990	+ 0,7

6.1 Werte nach Warengruppen der Ernährungswirtschaft und der Gewerblichen Wirtschaft (EGW) *)

Nr. der Klassifikation	Warenbenennung	2013		2012		Zu- (+) bzw. Abnahme (-)		Zu- (+) bzw. Abnahme (-)	
		Juni	Januar/Juni	gegenüber Juni 2012		gegenüber Januar/Juni 2012			
				in 1 000 Euro	in 1 000 Euro	%	in 1 000 Euro	%	
	Drittländer								
1 - 4 Ernährungswirtschaft		1 802 688	11 091 340	11 778 899	- 159 013	- 8,1	- 687 559	- 5,8	
5 - 8 Gewerbliche Wirtschaft		29 290 144	175 648 827	185 017 092	- 1 639 768	- 5,3	- 9 368 265	- 5,1	
7 + 8 Fertigwaren		19 571 443	121 783 189	126 111 666	- 2 107 645	- 9,7	- 4 328 477	- 3,4	
1 Lebende Tiere		3 374	12 466	15 382	+ 1 084	+ 47,3	- 2 916	- 19,0	
2 Nahrungsmittel tierischen Ursprungs		338 391	2 091 779	2 218 677	- 55 217	- 14,0	- 126 898	- 5,7	
3 Nahrungsmittel pflanzlichen Ursprungs		1 105 859	6 658 072	6 865 380	- 38 831	- 3,4	- 207 308	- 3,0	
4 Genussmittel		355 059	2 328 999	2 679 472	- 66 049	- 15,7	- 350 473	- 13,1	
5 Rohstoffe		7 418 263	41 027 952	45 907 894	+ 186 027	+ 2,6	- 4 879 942	- 10,6	
6 Halbwaren		2 300 435	12 837 691	12 997 525	+ 281 850	+ 14,0	- 159 834	- 1,2	
7 Vorerzeugnisse		2 298 169	14 041 487	14 287 474	- 130 492	- 5,4	- 245 987	- 1,7	
8 Enderzeugnisse		17 273 271	107 741 686	111 824 187	- 1 977 158	- 10,3	- 4 082 501	- 3,7	
9 Andere nicht aufgliederbare Warenverkehre		651 256	3 414 338	2 727 471	+ 177 973	+ 37,6	+ 686 867	+ 25,2	
	Insgesamt ...	31 744 097	190 154 562	199 523 502	- 1 620 794	- 4,9	- 9 368 940	- 4,7	

*) Außenhandelsergebnisse nach EGW-1-Stellern können über Genesis-Online abgerufen werden (Tabellen 51000-0005 jährlich, 51000-0006 monatlich bzw. Zeitreihen 51000BJ310 jährlich, 51000BM310 monatlich); Außenhandelsergebnisse nach EGW-1-Stellern und Ländern können über die Tabellen 51000-0007 jährlich und 51000-0008 monatlich bzw. die Zeitreihen 51000BJ311 jährlich und 51000BM311 abgerufen werden.

6.2 Werte nach Warenuntergruppen der Ernährungswirtschaft und der Gewerblichen Wirtschaft¹⁾

6.2.1 Ausfuhr

Nr. der Klassifikation	Warenbenennung	2013		2012		Zu- (+) bzw. Abnahme (-)		Zu- (+) bzw. Abnahme (-)				
		Juni	Januar/Juni	gegenüber Juni 2012		gegenüber Januar/Juni 2012						
				in 1 000 Euro	%	in 1 000 Euro	%					
101	Pferde	8 374	76 411	52 813	+	870	+	11,6	+	23 598	+	44,7
102	Rinder	17 031	111 399	120 830	-	270	-	1,6	-	9 431	-	7,8
103	Schweine	23 063	134 984	165 155	-	7 844	-	25,4	-	30 171	-	18,3
105	Schafe	20	430	892	-	177	-	89,8	-	462	-	51,8
107	Hausgeflügel	42 290	268 159	263 800	-	16 050	-	27,5	+	4 359	+	1,7
109	Andere lebende Tiere	1 891	11 641	12 449	-	475	-	20,1	-	808	-	6,5
201	Milch und Milcherzeugnisse, ausgenommen Butter und Käse	403 403	2 459 786	2 298 902	+	2 584	+	0,6	+	160 884	+	7,0
202	Butter und andere Fettstoffe aus der Milch, einschl. Milchstreichfette	37 563	257 352	210 299	+	7 326	+	24,2	+	47 053	+	22,4
203	Käse	311 177	1 872 225	1 746 220	+	22 108	+	7,6	+	126 005	+	7,2
204	Fleisch und Fleischwaren	754 333	4 492 899	4 548 333	-	46 077	-	5,8	-	55 434	-	1,2
206	Fische und Krebstiere, Weichtiere	123 168	857 640	839 786	-	9 120	-	6,9	+	17 854	+	2,1
208	Tierische Öle und Fette	17 042	106 368	112 620	-	3 201	-	15,8	-	6 252	-	5,6
209	Eier, Eigeiß und Eigelb	17 661	129 112	147 419	-	6 743	-	27,6	-	18 307	-	12,4
211	Fischmehl, Fleischmehl und ähnliche Erzeugnisse	26 776	168 414	150 554	-	10 055	-	27,3	+	17 860	+	11,9
219	Andere Nahrungsmittel tierischen Ursprungs	53 373	335 135	359 739	-	1 501	-	2,7	-	24 604	-	6,8
301	Weizen	169 075	1 000 102	735 923	+	51 574	+	43,9	+	264 179	+	35,9
302	Roggen	7 168	48 629	17 753	+	5 742	x		+	30 876	x	
303	Gerste	52 822	289 763	145 970	+	13 995	+	36,0	+	143 793	+	98,5
304	Hafer	1 115	6 592	3 987	+	133	+	13,5	+	2 605	+	65,3
305	Mais	22 213	173 465	133 764	+	6 417	+	40,6	+	39 701	+	29,7
308	Sorghum, Hirse und sonstiges Getreide, ausgenommen Reis	2 375	22 387	13 728	-	91	-	3,7	+	8 659	+	63,1
309	Reis und Reiserzeugnisse	7 332	35 788	39 503	+	2 095	+	40,0	-	3 715	-	9,4
310	Getreideerzeugnisse, ausgenommen Reiserzeugnisse	49 904	320 178	290 716	-	6 861	-	12,1	+	29 462	+	10,1
315	Backwaren und andere Zubereitungen aus Getreide	369 976	2 347 086	2 269 725	-	29 082	-	7,3	+	77 361	+	3,4
316	Malz	18 809	115 312	118 972	-	230	-	1,2	-	3 660	-	3,1
320	Saat- und Pflanzgut, ausgenommen Ölsaaten und sonstige Samen	13 145	265 071	251 644	+	564	+	4,5	+	13 427	+	5,3
325	Hülsenfrüchte	2 706	21 873	19 231	-	2 469	-	47,7	+	2 642	+	13,7
335	Grün- und Raufutter	2 824	19 049	19 648	+	26	+	0,9	-	599	-	3,0
340	Kartoffeln und Kartoffelerzeugnisse	77 802	524 793	423 005	+	7 992	+	11,4	+	101 788	+	24,1
345	Gemüse und sonstige Küchengewächse, frisch	38 070	194 829	165 418	-	926	-	2,4	+	29 411	+	17,8
350	Frischobst, ausgenommen Südfrüchte	32 379	149 910	144 937	-	7 606	-	19,0	+	4 973	+	3,4
355	Südfrüchte	35 816	215 696	199 801	+	5 515	+	18,2	+	15 895	+	8,0
360	Schalen- und Trockenfrüchte	59 024	353 442	326 944	-	7 484	-	11,3	+	26 498	+	8,1
370	Gemüsezubereitungen und Gemüsekonserven	46 923	298 418	283 900	-	1 059	-	2,2	+	14 518	+	5,1
372	Obstzubereitungen und Obstkonserven	41 458	256 343	260 264	-	5 026	-	10,8	-	3 921	-	1,5
375	Obst- und Gemüsesäfte	64 141	363 215	378 738	-	2 340	-	3,5	-	15 523	-	4,1
377	Kakao und Kakaoerzeugnisse	223 407	1 559 928	1 487 700	+	13 379	+	6,4	+	72 228	+	4,9
379	Gewürze	16 280	111 189	95 116	+	85	+	0,5	+	16 073	+	16,9
381	Zuckerrüben, Zucker und Zuckererzeugnisse	139 295	864 193	829 701	-	4 741	-	3,3	+	34 492	+	4,2
383	Ölfrüchte	17 997	110 878	108 244	-	1 624	-	8,3	+	2 634	+	2,4
385	Pflanzliche Öle und Fette	236 188	1 243 750	1 131 116	+	23 897	+	11,3	+	112 634	+	10,0
389	Ölkuchen	104 844	524 149	426 699	+	15 991	+	18,0	+	97 450	+	22,8
393	Kleie, Abfallerzeugnisse zur Viehfütterung und sonstige Futtermittel	160 828	1 029 686	938 459	-	448	-	0,3	+	91 227	+	9,7
395	Andere Nahrungsmittel pflanzlichen Ursprungs	418 717	2 481 665	2 318 452	+	2 780	+	0,7	+	163 213	+	7,0
396	Lebende Pflanzen und Erzeugnisse der Ziergärtnerei	47 378	424 340	410 271	+	74	+	0,2	+	14 069	+	3,4
401	Hopfen	14 798	115 863	116 919	-	289	-	1,9	-	1 056	-	0,9
402	Kaffee	212 071	1 314 796	1 409 780	-	27 885	-	11,6	-	94 984	-	6,7
403	Tee und Mate	17 592	121 439	109 176	-	1 053	-	5,6	+	12 263	+	11,2
411	Rohtabak und Tabakerzeugnisse	313 115	1 836 841	2 057 023	-	41 467	-	11,7	-	220 182	-	10,7
421	Bier	100 795	510 516	522 453	-	6 238	-	5,8	-	11 937	-	2,3
423	Branntwein	108 533	617 067	593 560	-	6 565	-	5,7	+	23 507	+	4,0
425	Wein	90 466	513 899	492 226	-	3 457	-	3,7	+	21 673	+	4,4
502	Chemiefasern, einschließlich Abfälle, Seidenraupkokons	56 187	357 277	364 746	-	4 798	-	7,9	-	7 469	-	2,0
503	Wolle und andere Tierhaare, roh und bearbeitet, Reißwolle	15 059	119 025	149 721	-	10 832	-	41,8	-	30 696	-	20,5
504	Baumwolle, roh oder bearbeitet, Reißbaumwolle, Abfälle	4 127	25 833	30 076	+	641	+	18,4	-	4 243	-	14,1
505	Flachs, Hanf, Jute, Hartfasern und sonstige pflanzliche Spinnstoffe	291	1 899	2 106	+	33	+	12,8	-	207	-	9,8
506	Abfälle von Gespinnstwaren, Lumpen	30 454	186 710	168 472	+	1 317	+	4,5	+	18 238	+	10,8
507	Felle zu Pelzwerk, roh	3 227	20 956	21 744	-	1 550	-	32,4	-	788	-	3,6
508	Felle und Häute, roh	25 348	149 408	147 338	+	1 556	+	6,5	+	2 070	+	1,4
511	Rundholz	17 681	138 308	164 699	-	5 646	-	24,2	-	26 391	-	16,0
513	Rohkautschuk	148 027	933 561	1 111 715	-	45 834	-	23,6	-	178 154	-	16,0
516	Steinkohle und Steinkohlenbriketts	6 766	21 631	18 955	+	2 210	+	48,5	+	2 676	+	14,1
517	Braunkohle und Braunkohlenbriketts	9 721	54 982	65 620	-	1 743	-	15,2	-	10 638	-	16,2
518	Erdöl und Erdgas	721 984	5 327 127	4 637 926	+	106 005	+	17,2	+	689 201	+	14,9
519	Eisenerze	192	1 109	1 470	-	85	-	30,7	-	361	-	24,6
520	Eisen- und manganhaltige Abbrände und Schlacken	3 196	16 409	14 917	-	134	-	4,0	+	1 492	+	10,0
522	Kupfererze	1 621	9 517	11 343	-	197	-	10,8	-	1 826	-	16,1
523	Bleierze	-	7 266	10 900	-	1 342	-	x	-	3 634	-	33,3
524	Zinkerze	4 357	22 212	567	+	4 357	x		+	21 645	x	
526	Nickelerze	-	44	1 602	-	-	-	-	-	1 558	-	97,3
528	Erze und Metallaschen	9 039	71 834	104 957	-	10 657	-	54,1	-	33 123	-	31,6
529	Bauxit und Kryolith	665	5 075	6 180	-	258	-	28,0	-	1 105	-	17,9
530	Speisesalz und Industrieesalz	12 608	81 060	64 674	+	1 668	+	15,2	+	16 386	+	25,3
532	Steine und Erden	79 538	452 524	512 282	-	17 510	-	18,0	-	59 758	-	11,7
534	Rohstoffe für chemische Erzeugnisse	36 024	238 849	237 554	-	2 816	-	7,3	+	1 295	+	0,5
537	Edelsteine, Schmucksteine und Perlen, roh	1 136	6 650	6 348	+	403	+	55,0	+	302	+	4,8
590	Andere Rohstoffe, auch Abfälle	73 089	523 480	557 363	-	16 478	-	18,4	-	33 883	-	6,1
602	Rohseide und Seidengarne, künstliche und synthetische Fäden,	155 024	890 067	909 997	+	2 507	+	1,6	-	19 930	-	2,2
603	Game aus Chemiefasern	15 167	91 700	100 521	-	1 246	-	7,6	-	8 821	-	8,8
604	Game aus Wolle oder anderen Tierhaaren	8 194	79 075	100 163	-	7 083	-	46,4	-	21 088	-	21,1
605	Game aus Baumwolle	9 397	73 171	75 641	-	1 872	-	16,6	-	2 470	-	3,3
606	Game aus Flachs, Hanf, Jute, Hartfasern	375	2 742	2 496	-	28	-	6,9	+	246	+	9,9
607	Schnittholz	134 256	780 019	816 198	-	13 270	-	9,0	-	36 179	-	4,4
608	Halbstoffe aus zellulosehaltigen Faserstoffen	67 884	405 636	351 175	+	11 534	+	20,5	+	54 461	+	15,5
609	Kautschuk, bearbeitet	148 033	874 224	961 829	-	13 194	-	8,2	-	87 605	-	9,1
611	Zement	42 944	217 390	252 941	+	336	+	0,8	-	35 551	-	14,1
612	Mineralische Baustoffe	270 834	1 412 478	1 505 049	-	9 133	-	3,3	-	92 571	-	6,2
641	Roheisen	5 192	32 066	45 519	-	1 093	-	17,4	-	13 453	-	29,6
642	Abfälle und Schrott, aus Eisen oder Stahl	297 229	1 762 480	2 364 298	-	78 946	-	21,0	-	601 818	-	25,5
643	Ferrolegierungen	21 294	148 979	169 273	-	6 027	-	22,1	-	20 294	-	12,0
644	Eisen oder Stahl in Rohformen, Halbzeug aus Eisen oder Stahl	111 303	626 957	574 958	-	6 095	-	5,2	+	51 999	+	9,0
645	Aluminium und Aluminiumlegierungen, einschließlich Abfälle und Schrott	161 102	951 555	1 002 210	-	2 522	-	1,5	-	50 655	-	5,1
646	Kupfer und Kupferlegierungen, einschließlich Abfälle und Schrott	243 329	1 523 499	1 840 278	-	26 571	-	9,8	-	316 779	-	17,2

6.2 Werte nach Warenuntergruppen der Ernährungswirtschaft und der Gewerblichen Wirtschaft ¹⁾

6.2.1 Ausfuhr

Nr. der Klassifikation	Warenbenennung	2013		2012		Zu- (+) bzw. Abnahme (-)		Zu- (+) bzw. Abnahme (-)		
		Juni	Januar/Juni	gegenüber Juni 2012		gegenüber Januar/Juni 2012				
				in 1 000 Euro	in 1 000 Euro	%	in 1 000 Euro	%		
647	Nickel und Nickellegierungen, einschließlich Abfälle und Schrott	15 523	101 919	130 724	-	1 061	- 6,4	-	28 805	- 22,0
648	Blei und Bleilegierungen, einschließlich Abfälle und Schrott	24 048	148 593	161 212	-	5 604	- 18,9	-	12 619	- 7,8
649	Zinn und Zinnlegierungen, einschließlich Abfälle und Schrott	4 933	29 617	29 485	-	309	+ 5,9	+	132	+ 0,4
650	Zink und Zinklegierungen, einschließlich Abfälle und Schrott	17 616	107 099	150 597	-	4 427	- 20,1	-	43 498	- 28,9
656	Radioaktive Elemente und radioaktive Isotope	26 610	464 900	507 923	-	88 884	- 77,0	-	43 023	- 8,5
659	Andere unedle Metalle	49 244	258 861	350 670	-	10 340	- 17,4	-	91 809	- 26,2
661	Fettsäuren, Paraffin, Vaseline und Wachse	81 003	515 566	530 931	-	6 947	- 7,9	-	15 365	- 2,9
665	Koks und Schmelzkoks, aus Steinkohle oder Braunkohle	8 983	46 702	48 390	-	959	- 9,6	-	1 688	- 3,5
667	Rückstände der Erdöl- und Steinkohlenteerdestillation	81 014	336 825	386 256	+	6 633	+ 8,9	-	49 431	- 12,8
669	Mineralerzeugnisse	1 341 336	7 375 950	7 136 236	+	258 738	+ 23,9	+	239 714	+ 3,4
671	Teer und Teerdestillationserzeugnisse	214 900	1 291 620	1 058 791	+	64 471	+ 42,9	+	232 829	+ 22,0
673	Düngemittel	166 670	1 440 446	1 597 283	-	88 341	- 34,6	-	156 837	- 9,8
679	Chemische Halbwaren	428 255	2 766 953	2 753 950	-	30 961	- 6,7	+	13 003	+ 0,5
683	Gold für gewerbliche Zwecke	370 438	2 869 837	3 643 961	-	351 375	- 48,7	-	774 124	- 21,2
690	Andere Halbwaren	595 921	4 029 083	4 197 030	-	55 339	- 8,5	-	167 947	- 4,0
701	Gewebe, Gewirke und Gestricke aus Seide, künstlichen oder synth. Fäden	75 186	445 208	465 835	-	847	- 1,1	-	20 627	- 4,4
702	Gewebe, Gewirke und Gestricke aus Chemiefasern	174 762	1 046 521	1 075 322	-	8 589	- 4,7	-	28 801	- 2,7
703	Gewebe, Gewirke und Gestricke aus Wolle oder anderen Tierhaaren	25 346	117 356	145 034	-	4 912	- 16,2	-	27 678	- 19,1
704	Gewebe, Gewirke und Gestricke aus Baumwolle	73 497	418 115	437 605	-	2 448	- 3,2	-	19 490	- 4,5
705	Gewebe, Gewirke und Gestricke aus Flachs, Hanf, Jute, Hartfasern	7 679	48 814	52 400	+	25	+ 0,3	-	3 586	- 6,8
706	Leder	63 377	355 920	343 654	+	5 901	+ 10,3	+	12 266	+ 3,6
707	Pelzfelle, geegerb oder zugerichtet	8 772	38 199	35 207	+	1 357	+ 18,3	+	2 992	+ 8,5
708	Papier und Pappe	687 503	4 159 319	4 348 067	-	59 194	- 7,9	-	188 748	- 4,3
709	Sperrholz, Span- und Faserplatten, Furnierblätter	200 899	1 211 701	1 215 868	-	17 459	- 8,0	-	4 167	- 0,3
711	Glas	185 537	1 059 999	1 074 036	-	14 868	- 7,4	-	14 037	- 1,3
732	Kunststoffe	2 029 432	12 141 495	11 959 237	-	9 717	- 0,5	+	182 258	+ 1,5
734	Farben, Lacke und Kitte	875 728	5 106 551	5 154 695	-	23 029	- 2,6	-	48 144	- 0,9
736	Dextrine, Gelatine und Leime	159 652	950 149	942 037	+	3 023	+ 1,9	+	8 112	+ 0,9
738	Sprengstoffe, Schießbedarf und Zündwaren	32 191	166 424	168 034	+	4 463	+ 16,1	-	1 610	- 1,0
740	Pharmazeutische Grundstoffe	485 012	3 684 560	3 525 658	-	77 936	- 13,8	+	158 902	+ 4,5
749	Chemische Vorerzeugnisse	1 843 415	11 531 126	11 867 849	-	62 924	- 3,3	-	336 723	- 2,8
751	Rohre aus Eisen oder Stahl	518 406	3 297 064	3 662 089	-	158 682	- 23,4	-	365 025	- 10,0
753	Stäbe und Profile aus Eisen oder Stahl	328 277	1 999 953	2 228 240	-	52 283	- 13,7	-	228 287	- 10,2
755	Blech aus Eisen oder Stahl	901 133	5 658 863	6 302 820	-	181 196	- 16,7	-	643 957	- 10,2
757	Draht aus Eisen oder Stahl	196 761	1 116 526	1 242 293	-	11 536	- 5,5	-	125 767	- 10,1
759	Eisenbahnoberbaumaterial	29 928	115 184	98 556	+	10 732	+ 55,9	+	16 628	+ 16,9
771	Halbzeuge aus Kupfer und Kupferlegierungen	544 993	3 400 727	3 575 777	+	5 168	+ 1,0	-	175 050	- 4,9
772	Halbzeuge aus Aluminium	560 265	3 440 890	3 320 907	+	56 413	+ 11,2	+	119 983	+ 3,6
779	Halbzeuge aus anderen unedlen Metallen	89 249	582 226	628 236	-	15 726	- 15,0	-	46 010	- 7,3
781	Halbzeuge aus Edelmetallen	127 201	754 954	890 111	-	14 358	- 10,1	-	135 157	- 15,2
790	Andere Vorerzeugnisse	14 245	80 056	74 690	+	393	+ 2,8	+	5 366	+ 7,2
801	Bekleidung aus Gewirken oder Gestricken aus Seide oder Chemiefasern	191 324	1 282 793	1 226 856	+	10 601	+ 5,9	+	55 937	+ 4,6
802	Bekleidung aus Gewirken oder Gestricken aus Wolle oder and. Tierhaaren	16 706	66 638	74 326	-	1 711	- 9,3	-	7 688	- 10,3
803	Bekleidung aus Gewirken oder Gestricken aus Baumwolle	201 622	1 453 864	1 479 455	-	2 389	- 1,2	-	25 591	- 1,7
804	Bekleidung aus Seide oder Chemiefasern, ausg. aus Gewirken, Gestricken	143 016	1 107 624	1 089 108	-	2 421	- 1,7	+	18 516	+ 1,7
805	Bekleidung aus Wolle und Tierhaaren, ausg. aus Gewirken, Gestricken	43 441	249 847	282 061	-	10 618	- 19,6	-	32 214	- 11,4
806	Bekleidung aus Baumwolle, ausgenommen aus Gewirken, Gestricken	219 485	1 828 494	1 839 554	+	7 345	+ 3,5	-	11 060	- 0,6
807	Bekleidung aus Flachs, Hanf	17 216	209 890	234 927	-	1 021	- 5,6	-	25 037	- 10,7
808	Kopfbedeckungen	17 156	123 363	117 570	+	1 590	+ 10,2	+	5 793	+ 4,9
809	Andere Textilierzeugnisse	466 259	2 800 208	2 858 943	-	28 324	- 5,7	-	58 735	- 2,1
810	Pelzwaren	4 820	21 904	21 743	-	1 370	- 22,1	+	161	+ 0,7
811	Schuhe	252 178	1 726 624	1 651 422	+	25 678	+ 11,3	+	75 202	+ 4,6
812	Lederwaren und Lederbekleidung (ausgenommen Schuhe)	127 203	727 903	713 945	+	8 329	+ 7,0	+	13 958	+ 2,0
813	Papierwaren	759 252	4 647 027	4 683 895	-	46 732	- 5,8	-	36 868	- 0,8
814	Druckerzeugnisse	284 259	1 878 410	1 882 151	-	14 914	- 5,0	-	3 741	- 0,2
815	Holzwaren (ohne Möbel)	155 837	855 359	872 706	-	7 377	- 4,5	-	17 347	- 2,0
816	Kautschukwaren	828 917	4 948 789	5 026 008	-	18 428	- 2,2	-	77 219	- 1,5
817	Waren aus Stein	51 816	293 818	314 192	-	3 744	- 6,7	-	20 374	- 6,5
818	Keramische Erzeugnisse (ohne Baukeramik)	161 726	947 961	975 708	+	3 249	+ 2,1	-	27 747	- 2,8
819	Glaswaren	240 419	1 405 332	1 412 127	-	16 124	- 6,3	-	6 795	- 0,5
820	Werkzeuge, Schneidwaren und Essbestecke aus unedlen Metallen	576 039	3 336 257	3 396 371	-	51	+ 0,0	-	60 114	- 1,8
823	Waren aus Kupfer und Kupferlegierungen	82 650	472 442	502 604	-	3 483	- 4,0	-	30 162	- 6,0
829	Eisen-, Blech- und Metallwaren	2 609 911	15 106 094	15 380 120	-	82 227	- 3,1	-	274 026	- 1,8
831	Waren aus Wachs oder Fetten	61 326	371 250	369 214	-	6 357	- 9,4	+	2 036	+ 0,6
832	Waren aus Kunststoffen	2 357 575	13 707 839	13 759 826	-	44 731	- 1,9	-	51 987	- 0,4
833	Fotochemische Erzeugnisse	85 227	520 890	494 150	-	1 172	- 1,4	+	26 740	+ 5,4
834	Pharmazeutische Erzeugnisse	4 375 679	26 310 206	25 161 281	+	1 248	+ 0,0	+	1 148 925	+ 4,6
835	Duftstoffe und Körperpflegemittel	507 196	3 257 105	3 141 377	-	27 227	- 5,1	+	115 728	+ 3,7
839	Andere chemische Enderzeugnisse	1 731 955	10 888 660	10 410 715	+	53 802	+ 3,2	+	477 945	+ 4,6
841	Kraftmaschinen (ohne Motoren für Ackerschlepper, Luft- und Straßenfahrz.)	684 606	3 623 686	4 591 417	+	5 233	+ 0,8	-	967 731	- 21,1
842	Pumpen und Kompressoren	1 005 133	6 027 789	6 055 429	-	40 372	- 3,9	-	27 640	- 0,5
843	Armaturen	779 802	4 537 019	4 416 655	+	24 912	+ 3,3	+	120 364	+ 2,7
844	Lager, Getriebe, Zahnräder und Antriebs-elemente	1 115 190	6 579 639	7 040 744	-	71 148	- 6,0	-	461 105	- 6,5
845	Hebezeuge und Fördermittel	795 775	4 869 477	5 070 649	-	191 359	- 19,4	-	201 172	- 4,0
846	Landwirtschaftliche Maschinen (einschließlich Ackerschlepper)	887 857	4 993 608	4 614 854	+	89 963	+ 11,3	+	378 754	+ 8,2
847	Maschinen für das Textil-, Bekleidungs- und Ledergewerbe	380 062	2 145 007	2 115 809	-	19 283	- 4,8	+	29 198	+ 1,4
848	Maschinen für das Ernährungsgewerbe und die Tabakverarbeitung	293 941	1 593 309	1 504 439	+	4 292	+ 1,5	+	88 870	+ 5,9
849	Bergwerks-, Bau- und Baustoffmaschinen	772 663	4 473 721	5 166 894	-	145 682	- 15,9	-	693 173	- 13,4
850	Guss- und Walzwerkstechnik	58 823	411 026	401 424	-	8 577	- 12,7	+	9 602	+ 2,4
851	Maschinen für die Be- und Verarbeitung von Kautschuk oder Kunststoffen	395 612	2 257 590	2 238 535	-	2 095	- 0,5	+	19 055	+ 0,9
852	Werkzeugmaschinen	1 413 062	7 983 463	8 276 655	-	155 056	- 9,9	-	293 192	- 3,5
853	Büromaschinen und automatische Datenverarbeitungs-maschinen	1 384 034	8 521 797	8 890 583	-	132 457	- 8,7	-	368 786	- 4,1
854	Maschinen für das Papier- und Druckgewerbe	380 476	2 219 245	2 239 683	-	49 114	- 11,4	-	20 438	- 0,9
859	Andere Maschinen	3 178 402	18 376 097	18 783 453	-	168 100	- 5,0	-	407 356	- 2,2
860	Sportgeräte	57 726	364 095	371 535	-	2 868	- 4,7	-	7 440	- 2,0
861	Geräte zur Elektrizitätserzeugung und -verteilung	3 984 835	23 622 246	24 006 880	-	284 602	- 6,7	-	384 634	- 1,6
862	Elektrische Lampen und Leuchten	338 693	2 096 286	2 105 855	-	14 064	- 4,0	-	9 569	- 0,5
863	Nachrichtentechnische Geräte und Einrichtungen	1 026 353	5 352 009	5 495 008	+	38 867	+ 3,9	-	142 999	- 2,6
864	Rundfunk- und Fernsehgeräte, phono- und videotechnische Geräte	452 914	2 952 292	3 205 096	-	134 286	- 22,9	-	252 804	- 7,9
865	Elektronische Bauelemente	1 448 935	7 964 971	8 390 073	-	101 290	- 6,5	-	425 102	- 5,1
869	Andere elektrotechnische Erzeugnisse	1 366 743	8 196 459	8 321 209	-	14 929	- 1,1	-	124 750	- 1,5
871	Medizinische Geräte und orthopädische Vorrichtungen	1 662 569	9 429 435	9 017 046	+	73 518	+ 4,6	+	412 389	+ 4,6
872	Mess-, steuerungs- und regelungstechnische Erzeugnisse	2 211 417	13 042 183	13 101 844	-	71 001	- 3,1	-	59 661	- 0,5

6.2 Werte nach Warenuntergruppen der Ernährungswirtschaft und der Gewerblichen Wirtschaft *)

6.2.1 Ausfuhr

Nr. der Klassifikation	Warenbenennung	2013		2012		Zu- (+) bzw. Abnahme (-)		Zu- (+) bzw. Abnahme (-)	
		Juni	Januar/Juni		gegenüber Juni 2012		gegenüber Januar/Juni 2012		
			in 1 000 Euro		in 1 000 Euro	%	in 1 000 Euro	%	
873	Optische und fotografische Geräte	499 764	2 799 947	2 793 485	+	6 485	+ 1,3	+ 6 462	+ 0,2
874	Uhren	152 620	800 766	709 837	+	12 028	+ 8,6	+ 90 929	+ 12,8
875	Möbel	751 852	4 511 941	4 739 114	-	71 970	- 8,7	- 227 173	- 4,8
876	Musikinstrumente	38 312	223 935	226 958	-	1 671	- 4,2	- 3 023	- 1,3
877	Spielwaren	146 417	892 397	1 244 843	-	9 639	- 6,2	- 352 446	- 28,3
878	Schmuckwaren, Gold- und Silberschmiedewaren	162 174	974 295	953 876	-	21 612	- 11,8	+ 20 419	+ 2,1
881	Schienenfahrzeuge	294 496	1 656 496	1 954 494	-	127 702	- 30,2	- 297 998	- 15,2
882	Wasserfahrzeuge	232 114	1 989 338	2 198 577	-	125 957	- 35,2	- 209 239	- 9,5
883	Luftfahrzeuge	3 752 324	18 611 572	19 009 566	+	6 143	+ 0,2	- 397 994	- 2,1
884	Fahrgestelle, Karosserien, Motoren, Teile und Zubehör für Kraftfahrzeuge	5 741 774	34 042 208	34 006 943	-	97 263	- 1,7	+ 35 265	+ 0,1
885	Personenkraftwagen und Wohnmobile	9 099 512	55 503 471	58 310 581	-	406 247	- 4,3	- 2 807 110	- 4,8
886	Busse	102 536	479 135	492 441	+	20 974	+ 25,7	- 13 306	- 2,7
887	Lastkraftwagen und Spezialfahrzeuge	1 344 116	7 426 321	7 817 499	-	81 515	- 5,7	- 391 178	- 5,0
888	Fahrräder	49 875	388 052	370 127	-	4 129	- 7,6	+ 17 925	+ 4,8
889	Andere Fahrzeuge	480 739	2 747 357	2 872 396	-	8 285	- 1,7	- 125 039	- 4,4
891	Vollständige Fabrikationsanlagen	221 226	1 684 702	1 448 163	-	107 597	- 32,7	+ 236 539	+ 16,3
896	Andere Enderzeugnisse	991 142	5 873 131	6 609 811	-	106 175	- 9,7	- 736 680	- 11,1
901	Rückwaren	194 550	1 320 120	1 453 860	-	3 380	- 1,7	- 133 740	- 9,2
903	Ersatzlieferungen	86 547	426 629	446 845	-	4 057	- 4,5	- 20 216	- 4,5
904	Andere nicht aufgliederbare Warenverkehre	3 961 892	17 815 064	10 764 933	+	1 893 260	+ 91,5	+ 7 050 131	+ 65,5
	Insgesamt ...	92 741 199	547 386 661	550 542 260	-	1 989 013	- 2,1	- 3 155 599	- 0,6

*) Außenhandelsergebnisse nach EGW-3-Stellern können über Genesis-Online abgerufen werden (Tabellen 51000-0005 jährlich, 51000-0006 monatlich bzw. Zeitreihen 51000B)330 jährlich, 51000BM330 monatlich).

6.2 Werte nach Warenuntergruppen der Ernährungswirtschaft und der Gewerblichen Wirtschaft *)

6.2.2 Einfuhr

Nr. der Klassifikation	Warenbenennung	2013		2012		Zu- (+) bzw. Abnahme (-)		Zu- (+) bzw. Abnahme (-)		
		Juni	Januar/Juni		gegenüber Juni 2012		gegenüber Januar/Juni 2012			
			in 1 000 Euro		in 1 000 Euro	%	in 1 000 Euro	%		
101	Pferde	2 970	10 556	12 589	+	1 785	+ 150,6	-	2 033	- 16,1
102	Rinder	4 970	35 236	33 591	-	1 118	- 18,4	+	1 645	+ 4,9
103	Schweine	102 103	644 121	632 114	+	6 537	+ 6,8	+	12 007	+ 1,9
105	Schafe	815	4 043	3 114	+	732	x	+	929	+ 29,8
107	Hausgeflügel	19 321	123 045	126 550	-	3 380	- 14,9	-	3 505	- 2,8
109	Andere lebende Tiere	2 702	13 728	14 445	-	281	- 9,4	-	717	- 5,0
201	Milch und Milchzeugnisse, ausgenommen Butter und Käse	187 406	1 089 687	1 105 759	-	2 757	- 1,4	-	16 072	- 1,5
202	Butter und andere Fettstoffe aus der Milch, einschl. Milchtreichfette	28 215	197 213	211 625	-	11 830	- 29,5	-	14 412	- 6,8
203	Käse	263 819	1 522 243	1 486 387	+	45 468	+ 20,8	+	35 856	+ 2,4
204	Fleisch und Fleischwaren	482 694	3 068 599	3 290 154	-	60 924	- 11,2	-	221 555	- 6,7
206	Fische und Krebstiere, Weichtiere	269 371	1 800 460	1 810 226	-	32 282	- 10,7	-	9 766	- 0,5
208	Tierische Öle und Fette	5 842	42 097	45 298	-	1 284	- 18,0	-	3 201	- 7,1
209	Eier, Eiweiß und Eigelb	51 757	332 876	371 423	-	8 661	- 14,3	-	38 547	- 10,4
211	Fischmehl, Fleischmehl und ähnliche Erzeugnisse	26 458	135 109	107 050	-	32	- 0,1	+	28 059	+ 26,2
219	Andere Nahrungsmittel tierischen Ursprungs	70 294	437 073	458 783	-	9 026	- 11,4	+	21 710	- 4,7
301	Weizen	52 554	426 646	351 069	+	3 015	+ 6,1	+	75 577	+ 21,5
302	Roggen	2 617	27 294	38 952	-	8 331	- 76,1	-	11 658	- 29,9
303	Gerste	20 766	126 204	157 798	-	196	- 0,9	-	31 594	- 20,0
304	Hafer	4 314	34 447	32 752	-	2 357	- 35,3	+	1 695	+ 5,2
305	Mais	32 270	369 022	395 903	-	8 281	- 20,4	-	26 881	- 6,8
308	Sorghum, Hirse und sonstiges Getreide, ausgenommen Reis	2 256	26 982	21 713	+	229	+ 11,3	+	5 269	+ 24,3
309	Reis und Reiserzeugnisse	21 431	147 809	150 057	-	2 164	- 9,2	-	2 248	- 1,5
310	Getreideerzeugnisse, ausgenommen Reiserzeugnisse	21 283	134 326	127 014	+	2 059	+ 10,7	+	7 312	+ 5,8
315	Backwaren und andere Zubereitungen aus Getreide	225 329	1 367 962	1 282 402	+	1 723	+ 0,8	+	85 560	+ 6,7
316	Malz	9 186	44 242	49 168	+	275	+ 3,1	-	4 926	- 10,0
320	Saat- und Pflanzgut, ausgenommen Ölsaaten und sonstige Samen	16 917	154 758	147 567	+	2 216	+ 15,1	+	7 191	+ 4,9
325	Hülsenfrüchte	6 664	55 257	39 846	+	713	+ 12,0	+	15 411	+ 38,7
335	Grün- und Raufutter	3 154	19 176	21 564	-	1 070	- 25,3	-	2 388	- 11,1
340	Kartoffeln und Kartoffelerzeugnisse	72 832	360 821	287 460	+	14 905	+ 25,7	+	73 361	+ 25,5
345	Gemüse und sonstige Küchengewächse, frisch	299 989	2 128 782	2 023 739	+	25 113	+ 9,1	+	105 043	+ 5,2
350	Frischobst, ausgenommen Südfrüchte	340 359	1 107 733	1 006 275	+	71 336	+ 26,5	+	101 458	+ 10,1
355	Südfrüchte	134 013	1 141 582	1 031 034	+	9 635	+ 7,7	+	110 548	+ 10,7
360	Schalen- und Trockenfrüchte	160 881	1 028 460	951 240	+	11 361	+ 7,6	+	77 220	+ 8,1
370	Gemüsezubereitungen und Gemüsekonserven	143 859	923 060	951 562	-	13 415	- 8,5	-	28 502	- 3,0
372	Obstzubereitungen und Obstkonserven	89 255	592 189	631 764	-	22 093	- 19,8	-	39 575	- 6,3
375	Obst- und Gemüsesäfte	96 464	608 148	703 433	-	28 383	- 22,7	-	95 285	- 13,5
377	Kakao und Kakaoyerzeugnisse	194 237	1 271 183	1 404 268	-	6 506	- 3,2	-	133 085	- 9,5
379	Gewürze	28 349	201 845	197 805	-	11 343	- 28,6	+	4 040	+ 2,0
381	Zuckerrüben, Zucker und Zuckererzeugnisse	140 312	787 531	751 744	-	10 369	- 6,9	+	35 787	+ 4,8
383	Ölfrüchte	298 363	2 006 777	2 043 006	-	20 122	- 6,3	-	36 229	- 1,8
385	Pflanzliche Öle und Fette	247 891	1 378 143	1 539 075	+	12 689	+ 5,4	-	160 932	- 10,5
389	Ölkuchen	132 708	737 779	691 437	+	11 966	+ 9,9	+	46 342	+ 6,7
393	Kleie, Abfallerzeugnisse zur Viehfütterung und sonstige Futtermittel	117 205	779 102	740 277	-	4 278	- 3,5	+	38 825	+ 5,2
395	Andere Nahrungsmittel pflanzlichen Ursprungs	259 696	1 509 250	1 517 123	-	14 341	- 5,2	-	7 873	- 0,5
396	Lebende Pflanzen und Erzeugnisse der Ziergärtnerei	167 563	1 393 202	1 466 068	-	33 162	- 16,5	-	72 866	- 5,0
401	Hopfen	2 556	12 503	11 857	+	1 255	+ 96,5	+	646	+ 5,4
402	Kaffee	269 261	1 790 544	2 192 885	-	77 113	- 22,3	-	402 341	- 18,3
403	Tee und Mate	14 759	99 560	89 624	+	2 957	+ 25,1	+	9 936	+ 11,1
411	Rohtabak und Tabakerzeugnisse	132 095	860 542	868 775	-	7 488	- 5,4	-	8 233	- 0,9
421	Bier	38 645	202 005	208 861	-	3 338	- 8,0	-	6 856	- 3,3
423	Branntwein	167 361	898 296	871 737	+	14 217	+ 9,3	+	26 559	+ 3,0
425	Wein	201 539	1 250 627	1 192 286	-	13 738	- 6,4	+	58 341	+ 4,9
502	Chemiefasern, einschließlich Abfälle, Seidenraupenkokons	62 462	365 355	362 306	+	3 794	+ 6,5	+	3 049	+ 0,8
503	Wolle und andere Tierhaare, roh und bearbeitet, Reißwolle	15 727	157 767	193 409	-	12 101	- 43,5	-	35 642	- 18,4
504	Baumwolle, roh oder bearbeitet, Reißbaumwolle, Abfälle	9 588	64 235	74 077	-	4 540	- 32,1	-	9 842	- 13,3
505	Flachs, Hanf, Jute, Hartfasern und sonstige pflanzliche Spinnstoffe	1 271	8 155	9 946	-	673	- 34,6	-	1 791	- 18,0
506	Abfälle von Gespinnstwaren, Lumpen	6 595	30 993	33 794	+	1 061	+ 19,2	-	3 301	- 9,8
507	Felle zu Pelzwerk, roh	3 569	23 012	21 200	+	1 028	+ 40,5	+	1 812	+ 8,5
508	Felle und Häute, roh	13 812	82 822	74 215	+	1 185	+ 9,4	+	8 607	+ 11,6
511	Rundholz	39 531	245 552	243 079	-	2 869	- 6,8	+	2 473	+ 1,0
513	Rohkautschuk	162 642	1 052 287	1 269 997	-	44 543	- 21,5	-	217 710	- 17,1
516	Steinkohle und Steinkohlenbriketts	297 611	2 101 580	2 366 420	-	20 866	- 6,6	-	264 840	- 11,2
517	Braunkohle und Braunkohlenbriketts	509	1 744	613	+	233	+ 84,4	+	1 131	+ 184,5
518	Erdöl und Erdgas	7 839 907	46 167 603	48 963 714	+	225 742	+ 3,0	-	2 796 111	- 5,7
519	Eisenerze	448 208	2 019 945	2 172 328	+	186 010	+ 70,9	-	152 383	- 7,0
520	Eisen- und manganhaltige Abbrände und Schlacken	8 909	20 349	40 488	+	2 492	+ 38,8	-	20 139	- 49,7
522	Kupfererze	146 058	1 028 366	1 158 769	-	49 234	- 25,2	-	130 403	- 11,3
523	Bleierze	35 708	276 551	240 641	-	1 729	- 4,6	+	35 910	+ 14,9
524	Zinkerze	11 287	71 923	72 758	+	6 389	x	-	835	- 1,1
526	Nickelerze	181	1 185	824	+	123	x	+	361	+ 43,8
528	Erze und Metallaschen	107 566	666 271	742 870	-	1 325	- 1,2	-	76 599	- 10,3
529	Bauxit und Kryolith	10 744	63 260	79 447	-	1 407	- 11,6	-	16 187	- 20,4
530	Speisesalz und Industriesalz	10 265	64 545	64 300	-	74	- 0,7	+	245	+ 0,4
532	Steine und Erden	101 180	555 196	586 038	-	598	- 0,6	-	30 842	- 5,3
534	Rohstoffe für chemische Erzeugnisse	28 338	213 778	222 517	-	6 530	- 18,7	-	8 739	- 3,9
537	Edelsteine, Schmucksteine und Perlen, roh	4 049	20 985	24 080	+	272	+ 7,2	-	3 095	- 12,9
590	Andere Rohstoffe, auch Abfälle	84 015	529 178	547 621	-	5 528	- 6,2	-	18 443	- 3,4
602	Rohseide und Seidengarne, künstliche und synthetische Fäden	78 988	468 203	478 652	-	1 511	- 1,9	-	10 449	- 2,2
603	Garne aus Chemiefasern	17 547	116 544	121 399	-	4 343	- 19,8	-	4 855	- 4,0
604	Garne aus Wolle oder anderen Tierhaaren	12 136	89 098	108 786	-	8 456	- 41,1	-	19 688	- 18,1
605	Garne aus Baumwolle	18 043	115 286	111 593	-	246	- 1,3	+	3 693	+ 3,3
606	Garne aus Flachs, Hanf, Jute, Hartfasern	588	4 328	3 974	-	195	- 24,9	+	354	+ 8,9
607	Schnittholz	101 802	589 611	684 947	-	7 019	- 6,5	-	95 336	- 13,9
608	Halbstoffe aus zellulosehaltigen Faserstoffen	213 259	1 364 192	1 420 081	-	35 811	- 14,4	-	55 889	- 3,9
609	Kautschuk, bearbeitet	62 006	359 687	433 098	-	5 587	- 8,3	-	73 411	- 17,0
611	Zement	11 359	60 029	68 532	-	1 045	- 8,4	-	8 503	- 12,4
612	Mineralische Baustoffe	120 819	673 041	772 552	-	18 970	- 13,6	-	99 511	- 12,9
641	Roheisen	41 827	119 545	174 273	+	21 587	+ 106,7	-	54 728	- 31,4
642	Abfälle und Schrott, aus Eisen oder Stahl	159 837	949 290	1 110 866	-	30 018	- 15,8	-	161 576	- 14,5
643	Ferrolegierungen	181 237	1 016 017	1 136 143	-	33 890	- 15,8	-	120 126	- 10,6
644	Eisen oder Stahl in Rohformen, Halbzeug aus Eisen oder Stahl	76 739	615 219	751 425	-	53 556	- 41,1	-	136 206	- 18,1
645	Aluminium und Aluminiumlegierungen, einschließlich Abfälle und Schrott	435 255	2 604 287	2 649 697	-	37 927	- 8,0	-	45 410	- 1,7
646	Kupfer und Kupferlegierungen, einschließlich Abfälle und Schrott	589 487	3 594 742	4 018 785	+	21 358	+ 3,8	-	424 043	- 10,6

6.2 Werte nach Warenuntergruppen der Ernährungswirtschaft und der Gewerblichen Wirtschaft ^{*)}

6.2.2 Einfuhr

Nr. der Klassifikation	Warenbenennung	2013		2012		Zu- (+) bzw. Abnahme (-)		Zu- (+) bzw. Abnahme (-)	
		Juni	Januar/Juni	Juni	Januar/Juni	gegenüber Juni 2012		gegenüber Januar/Juni 2012	
						in 1 000 Euro	in 1 000 Euro	%	in 1 000 Euro
647	Nickel und Nickellegierungen, einschließlich Abfälle und Schrott	77 819	552 327	677 797	-	24 198	- 23,7	125 470	- 18,5
648	Blei und Bleilegierungen, einschließlich Abfälle und Schrott	9 317	124 235	147 967	-	9 344	- 50,1	23 732	- 16,0
649	Zinn und Zinnlegierungen, einschließlich Abfälle und Schrott	25 844	177 607	176 565	+	2 218	+ 9,4	1 042	+ 0,6
650	Zink und Zinklegierungen, einschließlich Abfälle und Schrott	59 194	347 225	367 545	-	9 142	- 13,4	20 320	- 5,5
656	Radioaktive Elemente und radioaktive Isotope	5 267	403 204	615 882	-	121 355	- 95,8	212 678	- 34,5
659	Anderer unedle Metalle	59 747	375 217	450 975	-	10 117	- 14,5	75 758	- 16,8
661	Fettsäuren, Paraffin, Vaseline und Wachse	60 874	417 765	430 077	-	8 198	- 11,9	12 312	- 2,9
665	Koks und Schmelzkoks, aus Steinkohle oder Braunkohle	49 266	341 022	472 585	-	23 299	- 32,1	131 563	- 27,8
667	Rückstände der Erdöl- und Steinkohlenteerdestillation	47 486	230 210	271 834	-	2 471	- 4,9	41 624	- 15,3
669	Mineralölzerzeugnisse	2 514 282	14 241 047	13 736 716	+	143 846	+ 6,1	504 331	+ 3,7
671	Teer und Teerdestillationserzeugnisse	141 284	792 073	646 425	-	6 396	- 4,3	145 648	+ 22,5
673	Düngemittel	95 213	766 769	771 389	-	22 918	- 19,4	4 620	- 0,6
679	Chemische Halbwaren	499 927	2 853 194	2 832 918	+	19 173	+ 4,0	20 276	+ 0,7
683	Gold für gewerbliche Zwecke	513 332	2 365 294	2 417 962	+	86 892	+ 20,4	52 668	- 2,2
690	Anderer Halbwaren	739 880	4 288 044	4 525 247	+	35 315	+ 5,0	237 203	- 5,2
701	Gewebe, Gewirke und Gestricken aus Seide, künstlichen oder synth. Fäden	59 292	378 158	395 932	-	4 819	- 7,5	17 774	- 4,5
702	Gewebe, Gewirke und Gestricken aus Chemiefasern	83 787	530 738	556 883	-	6 346	- 7,0	26 145	- 4,7
703	Gewebe, Gewirke und Gestricken aus Wolle oder anderen Tierhaaren	19 451	110 619	131 099	-	2 443	- 11,2	20 480	- 15,6
704	Gewebe, Gewirke und Gestricken aus Baumwolle	53 191	316 583	328 404	-	7 994	- 13,1	11 821	- 3,6
705	Gewebe, Gewirke und Gestricken aus Flachs, Hanf, Jute, Hartfasern	8 134	52 074	59 042	+	80	+ 1,0	6 968	- 11,8
706	Leder	53 760	314 425	337 762	-	5 805	- 9,7	23 337	- 6,9
707	Pelzfelle, gegerbt oder zugerichtet	5 341	25 914	29 127	-	483	- 8,3	3 213	- 11,0
708	Papier und Pappe	553 873	3 486 407	3 705 832	-	76 470	- 12,1	219 425	- 5,9
709	Sperrholz, Span- und Faserplatten, Furnierblätter	136 132	861 279	915 750	-	12 212	- 8,2	54 471	- 5,9
711	Glas	103 748	647 039	711 304	-	26 842	- 20,6	64 265	- 9,0
732	Kunststoffe	1 252 676	7 703 856	7 959 310	-	100 389	- 7,4	255 454	- 3,2
734	Farben, Lacke und Kittel	430 275	2 653 215	2 613 232	-	15 149	- 3,4	39 983	+ 1,5
736	Dextrine, Gelatine und Leime	86 145	503 874	511 865	+	3 714	+ 4,5	7 991	- 1,6
738	Sprengstoffe, Schießbedarf und Zündwaren	24 673	119 009	147 072	-	4 291	- 14,8	28 063	- 19,1
740	Pharmazeutische Grundstoffe	754 722	4 838 421	4 689 194	+	117 122	+ 18,4	149 227	+ 3,2
749	Chemische Vorerzeugnisse	1 314 520	8 510 812	8 962 833	-	292 353	- 18,2	452 021	- 5,0
751	Rohre aus Eisen oder Stahl	262 513	1 638 504	1 927 602	-	58 829	- 18,3	289 098	- 15,0
753	Stäbe und Profile aus Eisen oder Stahl	287 080	1 857 612	2 269 291	-	63 495	- 18,1	411 679	- 18,1
755	Blech aus Eisen oder Stahl	892 843	5 334 913	6 152 076	-	141 929	- 13,7	817 163	- 13,3
757	Draht aus Eisen oder Stahl	170 692	1 038 798	1 177 548	-	10 732	- 5,9	138 750	- 11,8
759	Eisenbahnoberbaumaterial	16 005	89 170	93 689	-	8 800	- 35,5	4 519	- 4,8
771	Halbzeuge aus Kupfer und Kupferlegierungen	154 531	1 066 220	1 183 637	-	55 598	- 26,5	117 417	- 9,9
772	Halbzeuge aus Aluminium	390 185	2 344 685	2 582 577	-	51 833	- 11,7	237 892	- 9,2
779	Halbzeuge aus anderen unedlen Metallen	68 334	399 472	457 532	-	7 723	- 10,2	58 060	- 12,7
781	Halbzeuge aus Edelmetallen	171 486	875 173	812 187	-	32 096	- 15,8	62 986	+ 7,8
790	Anderer Vorerzeugnisse	6 214	37 671	35 859	+	798	+ 14,7	1 812	+ 5,1
801	Bekleidung aus Gewirken oder Gestricken aus Seide oder Chemiefasern	369 022	2 233 183	2 117 526	-	6 604	- 1,8	115 567	+ 5,5
802	Bekleidung aus Gewirken oder Gestricken aus Wolle oder and. Tierhaaren	52 431	164 442	176 728	-	14 220	- 21,3	12 286	- 7,0
803	Bekleidung aus Gewirken oder Gestricken aus Baumwolle	479 928	3 220 008	3 194 993	-	20 238	- 4,0	25 015	+ 0,8
804	Bekleidung aus Seide oder Chemiefasern, aus Gewirken, Gestricken	330 350	2 097 681	2 055 098	-	10 344	- 3,0	42 583	+ 2,1
805	Bekleidung aus Wolle und Tierhaaren, aus Gewirken, Gestricken	65 076	290 046	346 549	-	15 362	- 19,1	56 503	- 16,3
806	Bekleidung aus Baumwolle, ausgenommen aus Gewirken, Gestricken	434 151	3 364 936	3 403 565	-	37 196	- 7,9	38 629	- 1,1
807	Bekleidung aus Flachs, Hanf	44 585	370 755	419 032	-	6 529	- 12,8	48 277	- 11,5
808	Kopfbedeckungen	26 241	172 865	182 974	-	1 374	- 5,0	10 109	- 5,5
809	Anderer Textilierzeugnisse	468 133	3 018 019	3 081 365	-	30 028	- 6,0	63 346	- 2,1
810	Pelzwaren	7 066	26 752	26 114	-	1 688	- 19,3	638	+ 2,4
811	Schuhe	476 250	3 353 310	3 236 485	-	37 439	- 7,3	116 825	+ 3,6
812	Lederwaren und Lederbekleidung (ausgenommen Schuhe)	243 582	1 430 900	1 380 517	-	5 082	- 2,0	50 383	+ 3,6
813	Papierwaren	329 211	1 946 118	1 962 281	-	8 290	- 2,5	16 163	- 0,8
814	Druckerzeugnisse	117 311	743 612	846 916	-	21 373	- 15,4	103 304	- 12,2
815	Holzwaren (ohne Möbel)	183 788	1 058 207	1 111 987	-	5 109	- 2,7	53 780	- 4,8
816	Kautschukwaren	818 940	4 873 831	5 138 968	+	5 099	+ 0,6	265 137	- 5,2
817	Waren aus Stein	49 072	291 627	333 164	-	13 607	- 21,7	41 537	- 12,5
818	Keramische Erzeugnisse (ohne Baukeramik)	119 187	730 220	729 045	-	8 203	- 6,4	1 175	+ 0,2
819	Glaswaren	194 072	1 123 031	1 184 540	-	10 752	- 5,2	61 509	- 5,2
820	Werkzeuge, Schneidwaren und Essbestecke aus unedlen Metallen	322 720	1 868 828	1 971 976	-	4 062	- 1,2	103 148	- 5,2
823	Waren aus Kupfer und Kupferlegierungen	36 254	216 630	234 090	-	1 071	- 2,9	17 460	- 7,5
829	Eisen-, Blech- und Metallwaren	1 639 340	9 325 905	9 997 779	-	107 826	- 6,2	671 874	- 6,7
831	Waren aus Wachs oder Fetten	35 949	243 731	241 920	-	3 324	- 8,5	1 811	+ 0,7
832	Waren aus Kunststoffen	1 221 245	7 366 710	7 542 281	-	91 691	- 7,0	175 571	- 2,3
833	Fotochemische Erzeugnisse	54 154	330 813	348 826	-	7 229	- 11,8	18 013	- 5,2
834	Pharmazeutische Erzeugnisse	2 579 493	15 578 675	15 962 771	-	391 520	- 13,2	384 096	- 2,4
835	Duftstoffe und Körperpflegemittel	336 336	1 984 078	1 782 456	+	19 563	+ 6,2	201 622	+ 11,3
839	Anderer chemische Enderzeugnisse	1 017 639	5 980 419	6 108 706	+	15 092	+ 1,5	128 287	- 2,1
841	Kraftmaschinen (ohne Motoren für Ackerschlepper, Luft- und Straßenfahrz.)	293 352	1 781 428	2 376 323	-	63 343	- 17,8	594 895	- 25,0
842	Pumpen und Kompressoren	468 437	2 878 748	2 901 793	-	8 185	- 1,7	23 045	- 0,8
843	Armaturen	355 549	2 140 812	2 192 410	-	28 392	- 7,4	51 598	- 2,4
844	Lager, Getriebe, Zahnräder und Antriebsglieder	574 065	3 442 570	3 742 713	-	41 840	- 6,8	300 143	- 8,0
845	Hebezeuge und Fördermittel	255 272	1 600 864	1 931 727	-	62 322	- 19,6	330 863	- 17,1
846	Landwirtschaftliche Maschinen (einschließlich Ackerschlepper)	286 484	1 996 232	2 042 234	-	22 390	- 7,2	46 002	- 2,3
847	Maschinen für das Textil-, Bekleidungs- und Ledergewerbe	69 914	396 575	411 494	+	2 514	+ 3,7	14 919	- 3,6
848	Maschinen für das Ernährungsgewerbe und die Tabakverarbeitung	79 931	416 405	413 044	+	3 048	+ 4,0	3 361	+ 0,8
849	Bergwerks-, Bau- und Baustoffmaschinen	282 498	1 633 747	2 054 066	-	36 393	- 11,4	420 319	- 20,5
850	Guss- und Walzwerkstechnik	26 863	150 577	202 626	-	13 904	- 34,1	52 049	- 25,7
851	Maschinen für die Be- und Verarbeitung von Kautschuk oder Kunststoffen	71 145	432 075	492 663	-	15 168	- 17,6	60 588	- 12,3
852	Werkzeugmaschinen	444 525	2 755 616	3 019 692	-	61 242	- 12,1	264 076	- 8,7
853	Büromaschinen und automatische Datenverarbeitungsanlagen	1 869 194	11 737 618	12 196 909	-	236 030	- 11,2	459 291	- 3,8
854	Maschinen für das Papier- und Druckgewerbe	84 144	506 860	550 205	-	8 220	- 8,9	43 345	- 7,9
859	Anderer Maschinen	1 185 022	7 058 345	7 611 302	-	137 049	- 10,4	552 957	- 7,3
860	Sportgeräte	77 381	504 943	572 442	-	6 272	- 7,5	67 499	- 11,8
861	Geräte zur Elektrizitätserzeugung und -verteilung	2 421 346	14 429 974	15 212 844	-	148 514	- 5,8	782 870	- 5,1
862	Elektrische Lampen und Leuchten	231 483	1 495 425	1 461 900	-	9 371	- 3,9	33 525	+ 2,3
863	Nachrichtentechnische Geräte und Einrichtungen	1 371 575	8 087 295	7 851 867	-	135	+ 0,0	235 428	+ 3,0
864	Rundfunk- und Fernsehgeräte, phono- und videotechnische Geräte	737 608	4 717 001	5 719 492	-	149 870	- 16,9	1 002 491	- 17,5
865	Elektronische Bauelemente	1 438 093	8 595 017	10 398 536	-	522 871	- 26,7	1 803 519	- 17,3
869	Anderer elektrotechnische Erzeugnisse	1 124 248	6 841 114	6 789 507	+	25 156	+ 2,3	51 607	+ 0,8
871	Medizinische Geräte und orthopädische Vorrichtungen	970 397	5 729 197	5 431 707	+	55 126	+ 6,0	298 210	+ 5,5
872	Mess-, Steuerungs- und regelungstechnische Erzeugnisse	1 048 465	6 205 193	6 458 082	-	73 932	- 6,6	252 889	- 3,9

6.2 Werte nach Warenuntergruppen der Ernährungswirtschaft und der Gewerblichen Wirtschaft *)

6.2.2 Einfuhr

Nr. der Klassifikation	Warenbenennung	2013		2012		Zu- (+) bzw. Abnahme (-)		Zu- (+) bzw. Abnahme (-)				
		Juni	Januar/Juni	gegenüber Juni 2012		gegenüber Januar/Juni 2012						
				in 1 000 Euro	in 1 000 Euro	%	in 1 000 Euro	%				
873	Optische und fotografische Geräte	268 688	1 591 056	1 753 647	-	4 975	-	1,8	-	162 591	-	9,3
874	Uhren	172 760	960 925	919 204	-	2 674	-	1,5	+	41 721	+	4,5
875	Möbel	725 244	4 950 153	5 257 055	-	107 935	-	13,0	-	306 902	-	5,8
876	Musikinstrumente	31 201	199 963	235 497	-	14 202	-	31,3	-	35 534	-	15,1
877	Spielwaren	183 982	1 346 614	1 403 584	-	34 937	-	16,0	-	56 970	-	4,1
878	Schmuckwaren, Gold- und Silberschmiedewaren	128 357	731 851	836 946	+	3 033	+	2,4	-	105 095	-	12,6
881	Schienenfahrzeuge	174 161	1 064 038	708 098	+	33 743	+	24,0	+	355 940	+	50,3
882	Wasserfahrzeuge	164 089	1 591 852	2 379 667	-	61 893	-	27,4	-	787 815	-	33,1
883	Luftfahrzeuge	2 722 294	15 403 570	11 511 664	+	812 484	+	42,5	+	3 891 906	+	33,8
884	Fahrgestelle, Karosserien, Motoren, Teile und Zubehör für Kraftfahrzeuge	3 619 613	21 576 624	22 577 283	-	170 725	-	4,5	-	1 000 659	-	4,4
885	Personenkraftwagen und Wohnmobile	2 776 797	15 458 002	16 560 946	-	379 580	-	12,0	-	1 102 944	-	6,7
886	Busse	46 086	261 523	218 778	+	8 633	+	23,1	+	42 745	+	19,5
887	Lastkraftwagen und Spezialfahrzeuge	495 393	2 535 184	2 879 843	-	48 229	-	8,9	-	344 659	-	12,0
888	Fahrräder	102 260	792 197	824 848	+	5 808	+	6,0	-	32 651	-	4,0
889	Andere Fahrzeuge	235 027	1 525 906	1 639 502	-	33 706	-	12,5	-	113 596	-	6,9
891	Vollständige Fabrikationsanlagen	308	5 675	17 038	-	9 224	-	96,8	-	11 363	-	66,7
896	Andere Enderzeugnisse	643 223	4 124 727	3 919 450	-	94 520	-	12,8	+	205 277	+	5,2
901	Rückwaren	425 189	2 604 511	2 709 318	-	31 967	-	7,0	-	104 807	-	3,9
903	Ersatzlieferungen	3 740	25 562	32 989	-	2 551	-	40,5	-	7 427	-	22,5
904	Andere nicht aufgliederbare Warenverkehre	5 481 001	25 815 037	16 794 010	+	2 397 986	+	77,8	+	9 021 027	+	53,7
	Insgesamt ...	75 734 599	449 545 661	457 130 620	-	1 029 148	-	1,3	-	7 584 959	-	1,7

*) Außenhandelsergebnisse nach EGW-3-Stellen können über Genesis-Online abgerufen werden (Tabellen 51000-0005 jährlich, 51000-0006 monatlich bzw. Zeitreihen 51000BJ330 jährlich, 51000BM330 monatlich).

7 Werte nach Abschnitten des Internationalen Warenverzeichnisses für den Außenhandel (SITC-Rev. 4^{*)})

7.1 Ausfuhr

Nr. der Klassifikation	Warenbenennung	2013		2012		Zu- (+) bzw. Abnahme (-)		Zu- (+) bzw. Abnahme (-)	
		Juni	Januar/Juni	gegenüber Juni 2012		gegenüber Januar/Juni 2012			
				in 1 000 Euro		in 1 000 Euro	%	in 1 000 Euro	%
00	Lebende Tiere (ausgenommen Fische)	92 670	603 024	615 941 -	23 946	- 20,5 -	12 917	- 2,1	
01	Fleisch und Zubereitungen von Fleisch	742 834	4 424 022	4 458 141 -	39 446	- 5,0 -	34 119	- 0,8	
02	Milch und Milcherzeugnisse; Vogeleier	714 658	4 382 372	4 082 733 +	24 127	+ 3,5 +	299 639	+ 7,3	
03	Fische, Krebstiere, Weichtiere, Zubereitungen davon	123 168	857 640	839 786 -	9 120	- 6,9 +	17 854	+ 2,1	
04	Getreide und Getreideerzeugnisse	612 324	3 770 109	3 244 528 +	43 774	+ 7,7 +	525 581	+ 16,2	
05	Gemüse und Früchte	393 682	2 369 718	2 168 073 -	7 883	- 2,0 +	201 645	+ 9,3	
06	Zucker, Zuckerwaren und Honig	148 232	935 313	892 012 -	3 096	- 2,0 +	43 301	+ 4,9	
07	Kaffee, Tee, Kakao, Gewürze, Waren daraus	470 975	3 119 861	3 112 028 -	15 405	- 3,2 +	7 833	+ 0,3	
08	Tierfutter (ausgenommen ungemahlene Getreide)	290 690	1 711 138	1 515 160 +	2 933	+ 1,0 +	195 978	+ 12,9	
09	Verschiedene genießbare Waren und Zubereitungen	367 974	2 272 850	2 113 670 +	4 022	+ 1,1 +	159 180	+ 7,5	
11	Getränke	408 659	2 240 413	2 189 619 -	16 381	- 3,9 +	50 794	+ 2,3	
12	Tabak und Tabakerzeugnisse	313 115	1 836 841	2 057 023 -	41 467	- 11,7 -	220 182	- 10,7	
21	Häute, Felle und Pelzfelle, roh	28 588	170 415	168 505 +	329	+ 1,2 +	1 910	+ 1,1	
22	Ölsaaten und ölhaltige Früchte	18 149	111 119	109 509 -	1 849	- 9,2 +	1 610	+ 1,5	
23	Rohkautschuk (einschl. synthetischer Kautschuk)	148 027	933 561	1 111 715 -	45 834	- 23,6 -	178 154	- 16,0	
24	Kork und Holz	170 478	1 058 479	1 135 090 -	30 878	- 15,3 -	76 611	- 6,7	
25	Papierhalbstoffe und Papierabfälle	92 426	571 702	561 975 +	4 966	+ 5,7 +	9 727	+ 1,7	
26	Spinnstoffe und Spinnstoffabfälle	150 968	958 139	977 833 -	11 372	- 7,0 -	19 694	- 2,0	
27	Düngemittel, roh; mineralische Rohstoffe	116 190	693 027	753 009 -	19 331	- 14,3 -	59 982	- 8,0	
28	Erze und Metallabfälle	657 032	3 972 781	5 111 924 -	164 959	- 20,1 -	1 139 143	- 22,3	
29	Andere Rohstoffe tierischen und pflanzlichen Ursprungs	175 860	1 404 802	1 345 307 +	7 387	+ 4,4 +	59 495	+ 4,4	
32	Kohle, Koks und Briketts	38 856	230 573	238 292 -	4 301	- 10,0 -	7 719	- 3,2	
33	Erdöl, Erdölzeugnisse und verwandte Waren	1 504 598	8 301 859	8 150 338 +	217 861	+ 16,9 +	151 521	+ 1,9	
34	Gas	761 541	5 463 284	4 749 377 +	153 715	+ 25,3 +	713 907	+ 15,0	
35	Elektrischer Strom	238 940	1 914 932	1 812 757 -	8 364	- 3,4 +	102 175	+ 5,6	
41	Tierische Öle und Fette	28 967	176 752	203 656 -	9 477	- 24,7 -	26 904	- 13,2	
42	Pflanzliche Fette und Öle	195 244	948 168	783 800 +	40 786	+ 26,4 +	164 368	+ 21,0	
43	Tierische od. pflanzliche Fette und Öle, Wachse	33 685	230 794	298 707 -	10 535	- 23,8 -	67 913	- 22,7	
51	Organische chemische Erzeugnisse	1 861 016	12 368 085	11 975 910 -	83 177	- 4,3 +	392 175	+ 3,3	
52	Anorganische chemische Erzeugnisse	637 577	4 110 927	4 383 665 -	89 944	- 12,4 -	272 738	- 6,2	
53	Farbstoffe, Gerbstoffe und Farben	778 005	4 475 719	4 636 085 -	44 972	- 5,5 -	160 366	- 3,5	
54	Medizinische und pharmazeutische Erzeugnisse	4 534 919	27 571 674	26 486 389 -	21 947	- 0,5 +	1 085 285	+ 4,1	
55	Etherische Öle, Körperpflege-, Putz-, Poliermittel	972 815	6 052 570	5 863 940 -	18 223	- 1,8 +	188 630	+ 3,2	
56	Düngemittel (ausgenommen solche der Gruppe 272)	163 146	1 413 952	1 568 685 -	87 738	- 35,0 -	154 733	- 9,9	
57	Kunststoffe in Primärformen	2 029 432	12 141 495	11 959 237 -	9 717	- 0,5 +	182 258	+ 1,5	
58	Kunststoffe in anderen Formen als Primärformen	1 212 667	7 016 292	7 112 399 -	33 338	- 2,7 -	96 107	- 1,4	
59	Andere chemische Erzeugnisse und Waren	1 833 441	11 468 799	11 040 238 +	38 988	+ 2,2 +	428 561	+ 3,9	
60	Waren für vollständige Fabrikationsanlagen Kap. 69, 70, 72, 73, 76	24 119	222 146	128 681 -	480	- 2,0 +	93 465	+ 72,6	
61	Leder, Lederwaren und zugerichtete Pelzfelle	85 734	471 000	455 797 +	8 398	+ 10,9 +	15 203	+ 3,3	
62	Andere Kautschukwaren	962 537	5 737 460	5 901 143 -	30 747	- 3,1 -	163 683	- 2,8	
63	Kork- und Holzwaren (ausgenommen Möbel)	343 963	2 008 901	2 027 255 -	24 053	- 6,5 -	18 354	- 0,9	
64	Papier und Papp; Papierhalbstoffwaren usw.	1 418 027	8 630 413	8 832 579 -	98 304	- 6,5 -	202 166	- 2,3	
65	Garne, Gewebe, fertiggestellte Spinnstoffzeugnisse	961 550	5 697 441	5 903 985 -	51 229	- 5,1 -	206 544	- 3,5	
66	Waren aus nichtmetallischen mineralischen Stoffen	1 034 978	5 810 945	6 059 659 -	54 055	- 5,0 -	248 714	- 4,1	
67	Eisen und Stahl	2 102 439	12 934 284	14 260 980 -	404 036	- 16,1 -	1 326 696	- 9,3	
68	NE-Metalle	1 792 614	10 946 440	11 421 842 +	29 141	+ 1,7 +	475 402	+ 4,2	
69	Andere Metallwaren	2 983 219	17 346 960	17 523 314 -	27 565	- 0,9 -	176 354	- 1,0	
70	Waren für vollständige Fabrikationsanlagen Kap. 84, 85, 87	181 796	1 342 012	1 216 072 -	103 591	- 36,3 +	125 940	+ 10,4	
71	Kraftmaschinen und -ausrüstungen	3 501 501	20 490 421	22 217 131 -	260 875	- 6,9 -	1 726 710	- 7,8	
72	Arbeitsmaschinen für besondere Zwecke	4 096 102	23 100 548	23 997 414 -	236 694	- 5,5 -	896 866	- 3,7	
73	Metallbearbeitungsmaschinen	1 105 140	6 277 427	6 351 092 -	159 379	- 12,6 -	73 665	- 1,2	
74	Maschinen, Apparate für verschiedene Zwecke	6 533 610	38 845 844	39 395 472 -	388 307	- 5,6 -	549 628	- 1,4	
75	Büromaschinen, automatische Datenverarbeitungsmaschinen	1 458 995	8 931 478	9 370 157 -	134 874	- 8,5 -	438 679	- 4,7	
76	Geräte für Nachrichtentechnik	1 546 077	8 630 466	8 940 519 -	73 350	- 4,5 -	310 053	- 3,5	
77	Andere elektrische Maschinen, Apparate, Geräte	6 818 746	39 821 987	40 161 264 -	173 396	- 2,5 -	339 277	- 0,8	
78	Straßenfahrzeuge (einschl. Luftkissenfahrzeuge)	15 064 227	90 014 191	93 192 551 -	508 514	- 3,3 -	3 178 360	- 3,4	
79	Andere Beförderungsmittel	3 829 922	19 425 265	20 391 263 -	270 886	- 6,6 -	965 998	- 4,7	
80	Waren für vollständige Fabrikationsanlagen Kap. 90, 94	7 929	59 831	53 612 -	2 540	- 24,3 +	6 219	+ 11,6	
81	Vorgefertigte Gebäude, sanitäre Anlagen	388 741	2 181 898	2 273 560 -	25 950	- 6,3 -	91 662	- 4,0	
82	Möbel und Teile, Bettausstattungen	772 718	4 637 914	4 869 137 -	72 600	- 8,6 -	231 223	- 4,7	
83	Reiseartikel, Handtaschen	92 145	501 551	485 305 +	9 228	+ 11,1 +	16 246	+ 3,3	
84	Bekleidung und Bekleidungszubehör	896 392	6 616 550	6 638 400 -	2 387	- 0,3 -	21 850	- 0,3	
85	Schuhe	252 178	1 726 624	1 651 422 +	25 678	+ 11,3 +	75 202	+ 4,6	
87	Andere Meß-, Prüfinstrumente	3 089 098	18 074 815	17 732 223 -	29 162	- 0,9 +	342 592	+ 1,9	
88	Fotografische Apparate; Uhrmacherwaren	532 711	3 013 987	2 918 720 +	11 046	+ 2,1 +	95 267	+ 3,3	
89	Verschiedene bearbeitete Waren	2 754 760	16 692 465	17 357 673 -	178 501	- 6,1 -	665 208	- 3,8	
93	Besondere Warenverkehrsvorgänge und verschiedene Waren	4 593 581	21 526 930	14 848 455 +	1 911 866	+ 71,3 +	6 678 475	+ 45,0	
94	Waren des Kapitel 99 für vollständige Fabrikationsanlagen	5 843	48 615	40 704 -	1 379	- 19,1 +	7 911	+ 19,4	
96	Münzen (ohne Goldmünzen), ohne gesetzliche Zahlungsmittel	2 648	21 526	21 552 -	1 404	- 34,6 -	26	- 0,1	
97	Gold zu nichtmonetären Zwecken	445 609	3 315 126	4 076 273 -	356 304	- 44,4 -	761 147	- 18,7	
	Insgesamt ...	92 741 199	547 386 661	550 542 263	1 989 013	- 2,1 -	3 155 599	- 0,6	

*) Außenhandelsergebnisse nach SITC-2-Stellern können über Genesis-Online abgerufen werden (Tabellen 51000-0005 jährlich, 51000-0006 monatlich bzw. Zeitreihen 51000B)420 jährlich, 51000BM420 monatlich).

7 Werte nach Abschnitten des Internationalen Warenverzeichnisses für den Außenhandel (SITC-Rev. 4)^{*)}

7.2 Einfuhr

Nr. der Klassifikation	Warenbenennung	2013		2012		Zu- (+) bzw. Abnahme (-)		Zu- (+) bzw. Abnahme (-)	
		Juni	Januar/Juni	in 1 000 Euro	in 1 000 Euro	gegenüber Juni 2012		gegenüber Januar/Juni 2012	
						%	%		
00	Lebende Tiere (ausgenommen Fische)	132 882	830 729	822 405	+	4 275	+ 3,3	8 324	+ 1,0
01	Fleisch und Zubereitungen von Fleisch	481 922	3 058 919	3 277 814	-	60 851	- 11,2	218 895	- 6,7
02	Milch und Milchzerzeugnisse; Vogeleier	501 547	2 965 557	3 010 125	+	25 847	+ 5,4	44 568	- 1,5
03	Fische, Krebstiere, Weichtiere, Zubereitungen davon	269 371	1 800 460	1 810 226	-	32 282	- 10,7	9 766	- 0,5
04	Getreide und Getreideerzeugnisse	338 902	2 376 025	2 305 382	-	20 574	- 5,7	70 643	+ 3,1
05	Gemüse und Früchte	1 346 239	7 963 653	7 644 482	+	69 043	+ 5,4	319 171	+ 4,2
06	Zucker, Zuckerwaren und Honig	155 396	890 252	848 671	-	13 252	- 7,9	41 581	+ 4,9
07	Kaffee, Tee, Kakao, Gewürze, Waren daraus	507 529	3 368 581	3 888 871	-	92 002	- 15,3	520 290	- 13,4
08	Tierfutter (ausgenommen ungemahlene Getreide)	278 399	1 659 207	1 548 253	+	9 204	+ 3,4	110 954	+ 7,2
09	Verschiedene genießbare Waren und Zubereitungen	211 352	1 300 751	1 272 265	+	576	+ 0,3	28 486	+ 2,2
11	Getränke	425 467	2 484 134	2 416 450	-	27 227	- 6,0	67 684	+ 2,8
12	Tabak und Tabakerzeugnisse	132 095	860 542	868 775	-	7 488	- 5,4	8 233	- 0,9
21	Häute, Felle und Pelzfelle, roh	17 600	106 629	96 203	+	2 224	+ 14,5	10 426	+ 10,8
22	Ölsaaten und ölhaltige Früchte	300 275	2 018 052	2 052 871	-	20 814	- 6,5	34 819	- 1,7
23	Rohkautschuk (einschl. synthetischer Kautschuk)	162 642	1 052 287	1 269 997	-	44 543	- 21,5	217 710	- 17,1
24	Kork und Holz	167 344	984 083	1 068 525	-	11 370	- 6,4	84 442	- 7,9
25	Papierhalbstoffe und Papierabfälle	257 825	1 633 071	1 737 691	-	41 695	- 13,9	104 620	- 6,0
26	Spinnstoffe und Spinnstoffabfälle	101 547	666 891	708 721	-	13 733	- 11,9	41 830	- 5,9
27	Düngemittel, roh; mineralische Rohstoffe	133 224	759 268	819 846	-	5 618	- 4,0	60 578	- 7,4
28	Erze und Metallabfälle	1 383 846	7 934 285	8 816 198	+	112 185	+ 8,8	881 913	- 10,0
29	Andere Rohstoffe tierischen und pflanzlichen Ursprungs	301 669	2 287 746	2 384 147	-	41 022	- 12,0	96 401	- 4,0
32	Kohle, Koks und Briketts	354 186	2 481 516	2 875 675	-	42 824	- 10,8	394 159	- 13,7
33	Erdöl, Erdölzerzeugnisse und verwandte Waren	7 215 922	41 535 622	43 134 770	-	334 139	- 4,4	1 599 148	- 3,7
34	Gas	3 277 274	19 658 052	20 331 343	+	665 035	+ 25,5	673 291	- 3,3
35	Elektrischer Strom	171 228	1 002 044	1 240 959	-	36 562	- 17,6	238 915	- 19,3
41	Tierische Öle und Fette	6 684	65 700	67 481	-	1 142	- 11,6	1 781	- 2,6
42	Pflanzliche Fette und Öle	216 052	1 175 213	1 305 399	+	16 953	+ 8,5	130 186	- 10,0
43	Tierische od. pflanzliche Fette und Öle, Wachse	40 260	259 509	232 508	-	11 760	- 22,6	27 001	+ 11,6
51	Organische chemische Erzeugnisse	1 787 306	12 069 665	11 872 051	-	279 392	- 13,5	197 614	+ 1,7
52	Anorganische chemische Erzeugnisse	444 623	2 858 795	3 295 068	-	111 180	- 20,0	436 273	- 13,2
53	Farbmittel, Gerbstoffe und Farben	318 687	1 910 471	2 049 765	-	30 858	- 8,8	139 294	- 6,8
54	Medizinische und pharmazeutische Erzeugnisse	2 900 755	17 188 042	17 723 286	-	271 672	- 8,6	535 244	- 3,0
55	Etherische Öle, Körperpflege-, Putz-, Poliermittel	575 603	3 476 451	3 210 692	+	9 437	+ 1,7	265 759	+ 8,3
56	Düngemittel (ausgenommen solche der Gruppe 272)	94 054	755 989	757 926	-	22 662	- 19,4	1 937	- 0,3
57	Kunststoffe in Primärformen	1 252 676	7 703 856	7 959 310	-	100 389	- 7,4	255 454	- 3,2
58	Kunststoffe in anderen Formen als Primärformen	517 486	3 124 286	3 227 253	-	42 316	- 7,6	102 967	- 3,2
59	Andere chemische Erzeugnisse und Waren	1 062 397	6 262 200	6 655 040	-	36 365	- 3,3	392 840	- 5,9
60	Waren für vollständige Fabrikationsanlagen Kap. 69, 70, 72, 73, 76	10	218	244	-	72	- 88	26	- 10,7
61	Leder, Lederwaren und zugerichtete Pelzfelle	69 994	406 852	436 087	-	6 969	- 9,1	29 235	- 6,7
62	Andere Kautschukwaren	845 406	5 012 772	5 372 851	-	2 402	- 0,3	360 079	- 6,7
63	Kork- und Holzwaren (ausgenommen Möbel)	306 461	1 846 713	1 952 800	-	18 309	- 5,6	106 087	- 5,4
64	Papier und Papp; Papierhalbstoffwaren usw.	867 500	5 336 290	5 571 375	-	84 763	- 8,9	235 085	- 4,2
65	Game, Gewebe, fertiggestellte Spinnstoffzeugnisse	820 342	5 122 352	5 277 036	-	55 054	- 6,3	154 684	- 2,9
66	Waren aus nichtmetallischen mineralischen Stoffen	637 150	3 676 367	4 001 174	-	64 367	- 9,2	324 807	- 8,1
67	Eisen und Stahl	1 925 349	11 686 037	13 650 670	-	348 757	- 15,3	1 964 633	- 14,4
68	NE-Metalle	1 942 141	11 637 338	12 406 339	-	52 033	- 2,6	769 001	- 6,2
69	Andere Metallwaren	1 867 382	10 646 715	11 321 676	-	77 046	- 4,0	674 961	- 6,0
70	Waren für vollständige Fabrikationsanlagen Kap. 84,85,87	124	4 171	13 418	-	8 823	- 98,6	9 247	- 68,9
71	Kraftmaschinen und -ausrüstungen	2 247 830	14 183 240	14 861 040	-	192 291	- 7,9	677 800	- 4,6
72	Arbeitsmaschinen für besondere Zwecke	1 176 832	7 262 433	8 254 862	-	169 592	- 12,6	992 429	- 12,0
73	Metallbearbeitungsmaschinen	316 523	1 872 541	2 205 537	-	71 821	- 18,5	332 996	- 15,1
74	Maschinen, Apparate für verschiedene Zwecke	2 785 272	16 775 426	17 792 870	-	220 775	- 7,3	1 017 444	- 5,7
75	Büromaschinen, automatische Datenverarbeitungsmaschinen	1 954 343	12 133 408	12 667 767	-	220 653	- 10,1	534 359	- 4,2
76	Geräte für Nachrichtentechnik	2 115 615	12 954 513	13 654 229	-	181 128	- 7,9	699 716	- 5,1
77	Andere elektrische Maschinen, Apparate, Geräte	4 900 228	29 533 112	31 685 216	-	604 997	- 11,0	2 152 104	- 6,8
78	Straßenfahrzeuge (einschl. Luftkissenfahrzeuge)	6 169 559	35 277 775	37 263 418	-	527 794	- 7,9	1 985 643	- 5,3
79	Andere Beförderungsmittel	2 538 549	14 372 587	11 631 103	+	826 332	+ 48,3	2 741 484	+ 23,6
80	Waren für vollständige Fabrikationsanlagen Kap. 90,94	174	614	2 898	-	160	- 47,9	2 284	- 78,8
81	Vorgefertigte Gebäude, sanitäre Anlagen	302 412	1 826 004	1 827 896	-	18 650	- 5,8	1 892	- 0,1
82	Möbel und Teile, Bettausstattungen	756 390	5 184 413	5 512 556	-	114 562	- 13,2	328 143	- 6,0
83	Reiseartikel, Handtaschen	184 439	1 093 562	1 029 838	+	2 574	+ 1,4	63 724	+ 6,2
84	Bekleidung und Bekleidungszubehör	1 902 940	12 494 868	12 472 614	-	120 348	- 5,9	22 254	+ 0,2
85	Schuhe	476 250	3 353 310	3 236 485	-	37 439	- 7,3	116 825	+ 3,6
87	Andere Meß-, Prüfinstrumente	1 527 439	9 023 519	9 153 726	-	58 130	- 3,7	130 207	- 1,4
88	Fotografische Apparate; Uhrmacherwaren	431 738	2 543 858	2 546 603	-	15 098	- 3,4	2 745	- 0,1
89	Verschiedene bearbeitete Waren	2 072 876	12 923 397	13 086 105	-	101 742	- 4,7	162 708	- 1,2
93	Besondere Warenverkehrsvorgänge und verschiedene Waren	5 962 779	28 574 474	19 943 168	+	2 354 886	+ 65,3	8 811 306	+ 44,2
94	Waren des Kapitel 99 für vollständige Fabrikationsanlagen	0	454	283	-	86	x	171	+ 60,4
96	Münzen (ohne Goldmünzen), ohne gesetzliche Zahlungsmittel	17 214	144 296	150 703	-	15 919	- 48,0	6 407	- 4,3
97	Gold zu nichtmonetären Zwecken	769 072	3 933 497	3 541 590	+	15 797	+ 2,1	391 907	+ 11,1
	Insgesamt ...	75 734 599	449 545 661	457 130 620	-	1 029 148	- 1,3	7 584 959	- 1,7

*) Außenhandelsergebnisse nach SITC-2-Stellern können über Genesis-Online abgerufen werden (Tabellen 51000-0005 jährlich, 51000-0006 monatlich bzw. Zeitreihen 51000BJ420 jährlich, 51000BM420 monatlich).

Bundesländer Januar / Juni 2013

Ausfuhr

in Milliarden Euro

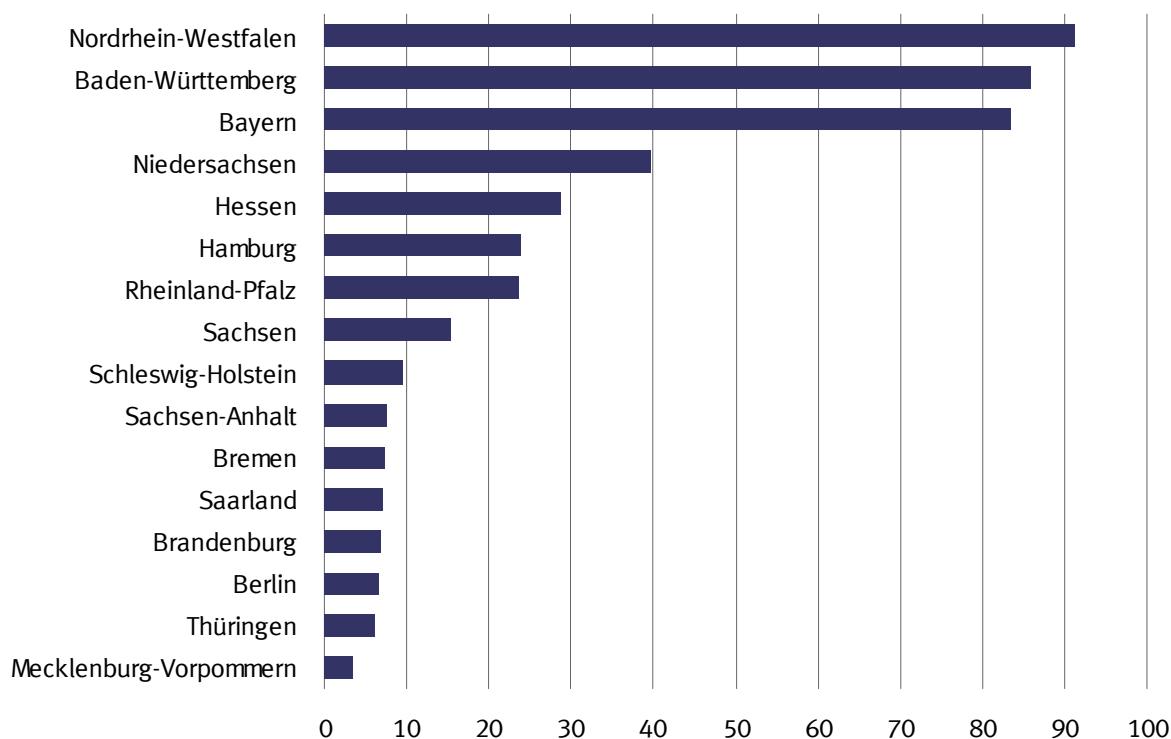

Bundesländer Januar / Juni 2013

Einfuhr

in Milliarden Euro

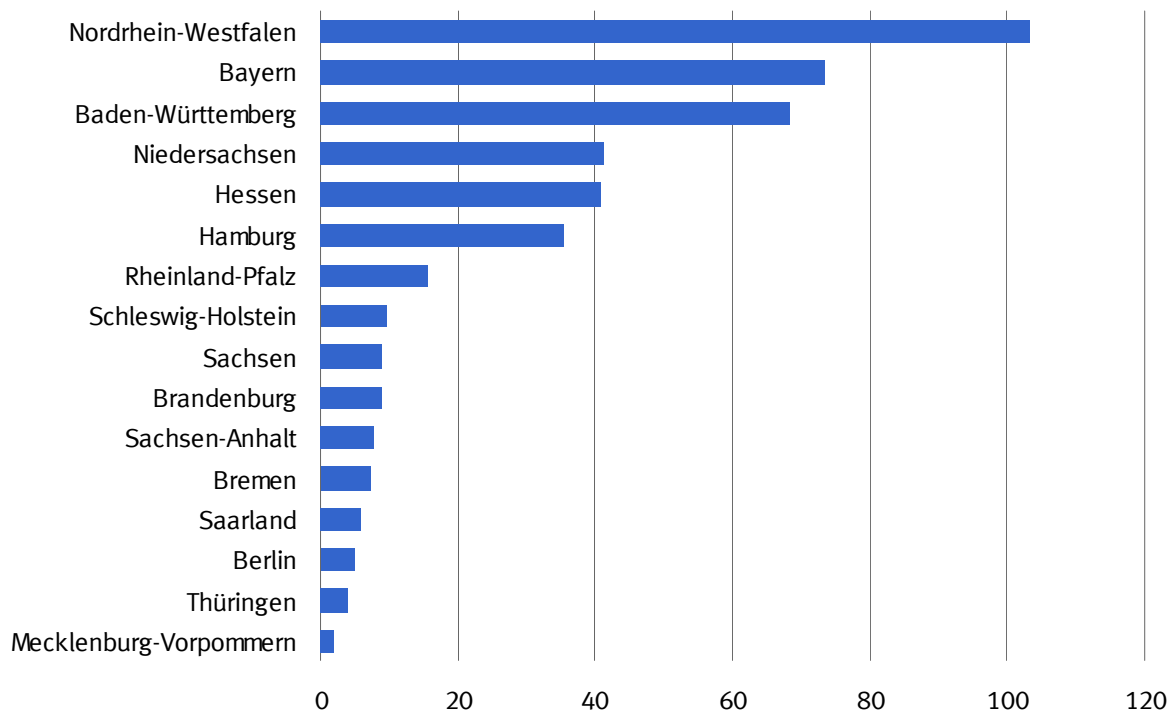

8.1 Monatliche Entwicklung nach Bundesländern *)

Bundesland	2013		2012		Zu- (+) bzw. Abnahme (-)		Zu- (+) bzw. Abnahme (-)		
	Juni	Januar/Juni			gegenüber Juni 2012		gegenüber Januar/Juni 2012		
	in 1 000 Euro		in 1 000 Euro		in 1 000 Euro	%	in 1 000 Euro	%	
Ausfuhr ¹⁾									
Deutschland	92 741 197	547 386 654	550 542 233	-	1 989 016	-	2,1	- 3 155 579	- 0,6
Baden-Württemberg	14 776 449	85 958 001	89 595 041	-	565 545	-	3,7	- 3 637 040	- 4,1
Bayern	14 092 665	83 494 994	82 396 005	+	690 176	+	5,1	+ 1 098 989	+ 1,3
Berlin	1 100 065	6 494 623	6 975 278	-	151 731	-	12,1	- 480 655	- 6,9
Brandenburg	1 113 166	6 715 841	7 152 321	-	135 273	-	10,8	- 436 480	- 6,1
Bremen	1 259 999	7 326 743	8 567 237	-	466 942	-	27,0	- 1 240 494	- 14,5
Hamburg	4 566 967	23 907 331	23 131 059	+	57 620	+	1,3	+ 776 272	+ 3,4
Hessen	4 859 006	28 796 306	27 835 003	+	115 395	+	2,4	+ 961 303	+ 3,5
Mecklenburg-Vorpommern	584 635	3 409 283	2 974 673	+	100 202	+	20,7	+ 434 610	+ 14,6
Niedersachsen	6 788 307	39 714 171	40 634 498	-	257 861	-	3,7	- 920 327	- 2,3
Nordrhein-Westfalen	15 210 829	91 249 085	91 444 311	-	573 093	-	3,6	- 195 226	- 0,2
Rheinland-Pfalz	3 991 201	23 706 012	23 644 155	-	75 883	-	1,9	+ 61 857	+ 0,3
Saarland	1 211 477	6 941 820	7 819 286	-	159 131	-	11,6	- 877 466	- 11,2
Sachsen	2 651 028	15 406 750	16 247 704	-	403 413	-	13,2	- 840 954	- 5,2
Sachsen-Anhalt	1 297 022	7 522 723	7 307 091	+	40 212	+	3,2	+ 215 632	+ 3,0
Schleswig-Holstein	1 471 421	9 494 618	9 362 047	-	205 119	-	12,2	+ 132 571	+ 1,4
Thüringen	1 116 425	6 122 318	6 469 373	-	2 246	-	0,2	- 347 055	- 5,4
Waren ausländischen Ursprungs	16 471 934	100 511 232	98 739 551	-	124 893	-	0,8	+ 1 771 681	+ 1,8
Nicht ermittelte Bundesländer	178 601	614 803	247 600	+	128 509	+	256,5	+ 367 203	+ 148,3
Einfuhr ²⁾									
Deutschland	76 195 128	452 094 088	459 589 375	-	1 077 041	-	1,4	- 7 495 287	- 1,6
Baden-Württemberg	11 647 847	68 535 210	72 580 668	-	641 045	-	5,2	- 4 045 458	- 5,6
Bayern	12 579 594	73 524 307	72 494 271	-	162 879	-	1,3	+ 1 030 036	+ 1,4
Berlin	816 910	4 946 301	4 723 834	-	72 704	-	8,2	+ 222 467	+ 4,7
Brandenburg	1 471 447	9 035 000	9 758 565	-	252 865	-	14,7	- 723 565	- 7,4
Bremen	1 104 324	7 221 940	6 643 318	-	50 179	-	4,3	+ 578 622	+ 8,7
Hamburg	5 660 161	35 414 499	34 273 381	+	451 913	+	8,7	+ 1 141 118	+ 3,3
Hessen	7 107 377	40 856 480	38 339 030	+	561 495	+	8,6	+ 2 517 450	+ 6,6
Mecklenburg-Vorpommern	356 954	2 117 844	2 103 064	-	4 688	-	1,3	+ 14 780	+ 0,7
Niedersachsen	6 876 894	41 462 330	44 982 840	-	576 870	-	7,7	- 3 520 510	- 7,8
Nordrhein-Westfalen	17 406 653	103 370 763	103 878 109	+	523 893	+	3,1	- 507 346	- 0,5
Rheinland-Pfalz	2 614 126	15 701 195	16 263 417	-	101 789	-	3,7	- 562 222	- 3,5
Saarland	1 013 951	5 927 554	6 666 046	-	176 233	-	14,8	- 738 492	- 11,1
Sachsen	1 559 139	9 036 174	9 963 486	-	199 690	-	11,4	- 927 312	- 9,3
Sachsen-Anhalt	1 384 409	7 898 389	8 004 674	+	7 438	+	0,5	- 106 285	- 1,3
Schleswig-Holstein	1 608 541	9 496 263	10 238 924	-	196 956	-	10,9	- 742 661	- 7,3
Thüringen	705 537	4 016 608	4 129 875	-	6 530	-	0,9	- 113 267	- 2,7
Für das Ausland bestimmte Waren	2 274 487	13 490 980	14 487 997	-	172 282	-	7,0	- 997 017	- 6,9
Nicht ermittelte Bundesländer	6 777	42 251	57 876	-	7 070	-	51,1	- 15 625	- 27,0

*) Außenhandelsergebnisse nach Bundesländern können über Genesis-Online abgerufen werden (Tabellen 51000-0030 jährlich, 51000-0031 monatlich bzw. Zeitreihen 51000LJ001 jährlich, 51000LM001 monatlich).

1) Spezialhandel

2) Generalhandel

8.2 Monatliche Entwicklung nach Bundesländern und Warengruppen der Ernährungswirtschaft und der Gewerblichen Wirtschaft *)

8.2.1 Ausfuhr

Nr. der Klassifikation	Warengruppe	2013		2012		Zu- (+) bzw. Abnahme (-)		Zu- (+) bzw. Abnahme (-)	
		Juni	Januar/Juni	gegenüber Juni 2012		gegenüber Januar/Juni 2012			
				in 1 000 Euro	in 1 000 Euro	%	in 1 000 Euro	%	
Deutschland									
1 - 4 Ernährungswirtschaft		5 174 524	31 684 069	30 320 271	- 75 318	- 1,4	+ 1 363 798	+ 4,5	
5 - 8 Gewerbliche Wirtschaft		83 323 676	496 140 727	507 556 286	- 3 799 513	- 4,4	- 11 415 559	- 2,2	
7 + 8 Fertigwaren		76 945 250	455 711 944	465 387 082	- 3 330 434	- 4,1	- 9 675 138	- 2,1	
1 Lebende Tiere		92 681	603 055	615 962	- 23 936	- 20,5	- 12 907	- 2,1	
2 Nahrungsmittel tierischen Ursprungs		1 744 481	10 678 861	10 413 873	- 44 691	- 2,5	+ 264 988	+ 2,5	
3 Nahrungsmittel pflanzlichen Ursprungs		2 479 998	15 371 674	13 989 283	+ 80 273	+ 3,3	+ 1 382 391	+ 9,9	
4 Genussmittel		857 357	5 030 376	5 301 072	- 86 950	- 9,2	- 270 696	- 5,1	
5 Rohstoffe		1 260 340	8 772 661	8 413 205	- 1 666	- 0,1	+ 359 456	+ 4,3	
6 Halbwaren		5 118 020	31 655 948	33 755 985	- 467 448	- 8,4	- 2 100 037	- 6,2	
7 Vorerzeugnisse		10 238 444	62 927 802	64 834 235	- 628 247	- 5,8	- 1 906 433	- 2,9	
8 Enderzeugnisse		66 706 845	392 784 103	400 552 815	- 2 702 181	- 3,9	- 7 768 712	- 1,9	
9 Andere nicht aufliegende Warenverkehre ...		4 243 013	19 561 867	12 665 694	+ 1 885 839	+ 80,0	+ 6 896 173	+ 54,4	
1-9 Insgesamt		92 741 197	547 386 654	550 542 233	- 1 989 016	- 2,1	- 3 155 579	- 0,6	
Baden-Württemberg									
1 - 4 Ernährungswirtschaft		340 181	2 136 191	2 033 466	- 1 546	- 0,5	+ 102 725	+ 5,1	
5 - 8 Gewerbliche Wirtschaft		13 811 380	81 019 499	85 863 488	- 863 162	- 5,9	- 4 843 989	- 5,6	
7 + 8 Fertigwaren		12 959 772	75 524 888	79 219 088	- 638 167	- 4,7	- 3 694 200	- 4,7	
1 Lebende Tiere		2 910	15 441	15 452	+ 303	+ 11,6	- 11	- 0,1	
2 Nahrungsmittel tierischen Ursprungs		112 218	609 441	584 884	+ 14 015	+ 14,3	+ 24 557	+ 4,2	
3 Nahrungsmittel pflanzlichen Ursprungs		209 353	1 420 340	1 357 397	- 17 612	- 7,8	+ 62 943	+ 4,6	
4 Genussmittel		15 706	90 977	75 732	+ 1 750	+ 12,5	+ 15 245	+ 20,1	
5 Rohstoffe		40 336	236 121	247 256	- 4 508	- 10,1	- 11 135	- 4,5	
6 Halbwaren		811 274	5 258 501	6 397 159	- 220 490	- 21,4	- 1 138 658	- 17,8	
7 Vorerzeugnisse		864 275	5 069 806	5 156 318	- 6 997	- 0,8	- 86 512	- 1,7	
8 Enderzeugnisse		12 095 499	70 455 073	74 062 753	- 631 168	- 5,0	- 3 607 680	- 4,9	
9 Andere nicht aufliegende Warenverkehre ...		624 890	2 802 293	1 698 082	+ 299 165	+ 91,8	+ 1 104 211	+ 65,0	
1-9 Insgesamt		14 776 449	85 958 001	89 595 041	- 565 545	- 3,7	- 3 637 040	- 4,1	
Bayern									
1 - 4 Ernährungswirtschaft		686 235	4 171 161	4 047 630	- 18 919	- 2,7	+ 123 531	+ 3,1	
5 - 8 Gewerbliche Wirtschaft		12 847 046	76 801 462	76 750 851	+ 457 204	+ 3,7	+ 50 611	+ 0,1	
7 + 8 Fertigwaren		12 184 900	72 966 654	72 784 233	+ 432 254	+ 3,7	+ 182 421	+ 0,3	
1 Lebende Tiere		8 916	59 072	76 649	- 4 189	- 32,0	- 17 577	- 22,9	
2 Nahrungsmittel tierischen Ursprungs		319 867	1 947 621	1 970 378	- 18 157	- 5,4	- 22 757	- 1,2	
3 Nahrungsmittel pflanzlichen Ursprungs		253 779	1 591 285	1 404 935	+ 8 002	+ 3,3	+ 186 350	+ 13,3	
4 Genussmittel		103 675	573 183	595 674	- 4 575	- 4,2	- 22 491	- 3,8	
5 Rohstoffe		71 336	466 681	478 325	- 11 768	- 14,2	- 11 644	- 2,4	
6 Halbwaren		590 806	3 368 098	3 488 287	+ 36 723	+ 6,6	- 120 189	- 3,4	
7 Vorerzeugnisse		1 044 403	6 109 413	6 384 061	- 35 967	- 3,3	- 274 648	- 4,3	
8 Enderzeugnisse		11 140 489	66 857 216	66 400 169	+ 468 211	+ 4,4	+ 457 047	+ 0,7	
9 Andere nicht aufliegende Warenverkehre ...		559 388	2 522 401	1 597 544	+ 251 884	+ 81,9	+ 924 857	+ 57,9	
1-9 Insgesamt		14 092 665	83 494 994	82 396 005	+ 690 176	+ 5,1	+ 1 098 989	+ 1,3	
Berlin									
1 - 4 Ernährungswirtschaft		134 422	908 581	982 922	- 25 586	- 16,0	- 74 341	- 7,6	
5 - 8 Gewerbliche Wirtschaft		917 661	5 375 429	5 883 659	- 151 639	- 14,2	- 508 230	- 8,6	
7 + 8 Fertigwaren		886 363	5 154 590	5 679 468	- 153 346	- 14,7	- 524 878	- 9,2	
1 Lebende Tiere		46	589	412	+ 28	x	+ 177	+ 43,0	
2 Nahrungsmittel tierischen Ursprungs		8 430	54 680	48 626	- 996	- 10,6	+ 6 054	+ 12,5	
3 Nahrungsmittel pflanzlichen Ursprungs		46 233	292 830	294 250	+ 2 687	+ 6,2	- 1 420	- 0,5	
4 Genussmittel		79 714	560 476	639 635	- 27 306	- 25,5	- 79 159	- 12,4	
5 Rohstoffe		2 669	11 090	10 691	+ 1 358	+ 103,6	+ 399	+ 3,7	
6 Halbwaren		28 625	209 737	193 479	+ 346	+ 1,2	+ 16 258	+ 8,4	
7 Vorerzeugnisse		34 194	209 312	217 911	- 3 591	- 9,5	- 8 599	- 3,9	
8 Enderzeugnisse		852 168	4 945 285	5 461 546	- 149 753	- 14,9	- 516 261	- 9,5	
9 Andere nicht aufliegende Warenverkehre ...		47 995	210 653	108 730	+ 25 509	+ 113,4	+ 101 923	+ 93,7	
1-9 Insgesamt		1 100 065	6 494 623	6 975 278	- 151 731	- 12,1	- 480 655	- 6,9	

8.2 Monatliche Entwicklung nach Bundesländern und Warengruppen der Ernährungswirtschaft und der Gewerblichen Wirtschaft *)

8.2.1 Ausfuhr

Nr. der Klassifikation	Warengruppe	2013		2012		Zu- (+) bzw. Abnahme (-)		Zu- (+) bzw. Abnahme (-)				
		Juni	Januar/Juni	gegenüber Juni 2012		gegenüber Januar/Juni 2012						
				in 1 000 Euro	in 1 000 Euro	%	in 1 000 Euro	%				
Brandenburg												
1 - 4 Ernährungswirtschaft		70 221	458 444	458 756	-	10 327	-	12,8	-	312	-	0,1
5 - 8 Gewerbliche Wirtschaft		994 005	6 039 400	6 603 700	-	155 853	-	13,6	-	564 300	-	8,5
7 + 8 Fertigwaren		883 776	5 524 243	5 993 516	-	161 155	-	15,4	-	469 273	-	7,8
1 Lebende Tiere		1 823	14 144	18 073	-	53	-	2,8	-	3 929	-	21,7
2 Nahrungsmittel tierischen Ursprungs		25 952	156 770	168 416	-	3 538	-	12,0	-	11 646	-	6,9
3 Nahrungsmittel pflanzlichen Ursprungs		39 463	269 476	260 423	-	7 308	-	15,6	+	9 053	+	3,5
4 Genussmittel		2 981	18 048	11 853	+	566	+	23,4	+	6 195	+	52,3
5 Rohstoffe		9 491	52 776	65 302	-	2 342	-	19,8	-	12 526	-	19,2
6 Halbwaren		100 738	462 372	544 884	+	7 646	+	8,2	-	82 512	-	15,1
7 Vorerzeugnisse		282 743	1 655 990	1 621 609	+	7 991	+	2,9	+	34 381	+	2,1
8 Enderzeugnisse		601 028	3 868 246	4 371 906	-	169 155	-	22,0	-	503 660	-	11,5
9 Andere nicht aufgliederbare Warenverkehre ...		48 937	217 996	89 870	+	30 909	+	171,4	+	128 126	+	142,6
1-9 Insgesamt		1 113 166	6 715 841	7 152 321	-	135 273	-	10,8	-	436 480	-	6,1
Bremen												
1 - 4 Ernährungswirtschaft		156 842	976 609	1 043 973	-	18 573	-	10,6	-	67 364	-	6,5
5 - 8 Gewerbliche Wirtschaft		1 073 663	6 215 270	7 468 687	-	467 217	-	30,3	-	1 253 417	-	16,8
7 + 8 Fertigwaren		1 039 040	6 016 526	7 278 322	-	474 687	-	31,4	-	1 261 796	-	17,3
1 Lebende Tiere		-	56	142	-	-	-	x	-	86	-	60,6
2 Nahrungsmittel tierischen Ursprungs		27 810	189 285	189 615	+	540	+	2,0	-	330	-	0,2
3 Nahrungsmittel pflanzlichen Ursprungs		31 812	200 732	206 506	-	3 527	-	10,0	-	5 774	-	2,8
4 Genussmittel		97 213	586 517	647 679	-	15 591	-	13,8	-	61 162	-	9,4
5 Rohstoffe		8 645	50 268	50 184	-	1 572	-	15,4	+	84	+	0,2
6 Halbwaren		25 971	148 474	140 171	+	9 033	+	53,3	+	8 303	+	5,9
7 Vorerzeugnisse		137 587	877 159	1 006 469	-	60 803	-	30,6	-	129 310	-	12,8
8 Enderzeugnisse		901 464	5 139 346	6 271 847	-	413 870	-	31,5	-	1 132 501	-	18,1
9 Andere nicht aufgliederbare Warenverkehre ...		29 500	134 848	54 578	+	18 858	+	177,2	+	80 270	+	147,1
1-9 Insgesamt		1 259 999	7 326 743	8 567 237	-	466 942	-	27,0	-	1 240 494	-	14,5
Hamburg												
1 - 4 Ernährungswirtschaft		208 431	1 163 065	1 156 511	+	23 519	+	12,7	+	6 554	+	0,6
5 - 8 Gewerbliche Wirtschaft		4 290 878	22 440 375	21 834 020	-	6 587	-	0,2	+	606 355	+	2,8
7 + 8 Fertigwaren		3 801 670	18 825 719	17 797 028	+	219 294	+	6,1	+	1 028 691	+	5,8
1 Lebende Tiere		0	95	137	+	0	-	x	-	42	-	30,7
2 Nahrungsmittel tierischen Ursprungs		18 236	128 682	119 324	-	1 410	-	7,2	+	9 358	+	7,8
3 Nahrungsmittel pflanzlichen Ursprungs		177 874	953 356	944 324	+	28 846	+	19,4	+	9 032	+	1,0
4 Genussmittel		12 315	80 925	92 710	-	3 914	-	24,1	-	11 785	-	12,7
5 Rohstoffe		16 421	107 093	132 448	-	29 870	-	64,5	-	25 355	-	19,1
6 Halbwaren		472 780	3 507 544	3 904 530	-	196 017	-	29,3	-	396 986	-	10,2
7 Vorerzeugnisse		189 303	1 145 291	1 044 725	+	26 750	+	16,5	+	100 566	+	9,6
8 Enderzeugnisse		3 612 368	17 680 424	16 752 312	+	192 542	+	5,6	+	928 112	+	5,5
9 Andere nicht aufgliederbare Warenverkehre ...		67 655	303 890	140 516	+	40 692	+	150,9	+	163 374	+	116,3
1-9 Insgesamt		4 566 967	23 907 331	23 131 059	+	57 620	+	1,3	+	776 272	+	3,4
Hessen												
1 - 4 Ernährungswirtschaft		143 042	866 018	822 724	+	10 566	+	8,0	+	43 294	+	5,3
5 - 8 Gewerbliche Wirtschaft		4 526 521	27 081 550	26 545 819	+	8 014	+	0,2	+	535 731	+	2,0
7 + 8 Fertigwaren		4 152 828	24 673 123	24 206 159	+	89 755	+	2,2	+	466 964	+	1,9
1 Lebende Tiere		2 224	10 305	9 844	+	460	+	26,1	+	461	+	4,7
2 Nahrungsmittel tierischen Ursprungs		26 216	142 347	148 472	+	3 108	+	13,4	-	6 125	-	4,1
3 Nahrungsmittel pflanzlichen Ursprungs		107 950	677 617	624 633	+	7 857	+	7,8	+	52 984	+	8,5
4 Genussmittel		6 651	35 736	39 779	-	855	-	11,4	-	4 043	-	10,2
5 Rohstoffe		14 458	100 054	115 449	-	8 883	-	38,1	-	15 395	-	13,3
6 Halbwaren		359 236	2 308 356	2 224 191	-	72 849	-	16,9	+	84 165	+	3,8
7 Vorerzeugnisse		662 593	4 010 338	4 090 130	+	665	+	0,1	-	79 792	-	2,0
8 Enderzeugnisse		3 490 239	20 662 767	20 116 025	+	89 088	+	2,6	+	546 742	+	2,7
9 Andere nicht aufgliederbare Warenverkehre ...		189 445	848 744	466 475	+	96 814	+	104,5	+	382 269	+	81,9
1-9 Insgesamt		4 859 006	28 796 306	27 835 003	+	115 395	+	2,4	+	961 303	+	3,5

8.2 Monatliche Entwicklung nach Bundesländern und Warengruppen der Ernährungswirtschaft und der Gewerblichen Wirtschaft *)

8.2.1 Ausfuhr

Nr. der Klassifikation	Warengruppe	2013		2012	Zu- (+) bzw. Abnahme (-)		Zu- (+) bzw. Abnahme (-)		
		Juni	Januar/Juni		gegenüber Juni 2012	gegenüber Januar/Juni 2012			
			in 1 000 Euro			in 1 000 Euro	%	in 1 000 Euro	%
Mecklenburg-Vorpommern									
1 - 4 Ernährungswirtschaft		223 055	1 277 721	931 229 +	47 786 +	27,3 +	346 492 +	37,2	
5 - 8 Gewerbliche Wirtschaft		328 088	1 981 743	1 992 733 +	29 177 +	9,8 -	10 990 -	0,6	
7 + 8 Fertigwaren		265 833	1 490 516	1 642 984 +	19 073 +	7,7 -	152 468 -	9,3	
1 Lebende Tiere		2 803	20 131	22 537 -	753 -	21,2 -	2 406 -	10,7	
2 Nahrungsmittel tierischen Ursprungs		41 491	296 994	279 292 -	5 483 -	11,7 +	17 702 +	6,3	
3 Nahrungsmittel pflanzlichen Ursprungs		172 205	927 828	601 332 +	57 047 +	49,5 +	326 496 +	54,3	
4 Genussmittel		6 551	32 749	28 063 -	3 030 -	31,6 +	4 686 +	16,7	
5 Rohstoffe		2 865	49 010	41 352 -	4 818 -	62,7 +	7 658 +	18,5	
6 Halbwaren		59 389	442 215	308 396 +	14 923 +	33,6 +	133 819 +	43,4	
7 Vorerzeugnisse		42 926	273 705	558 685 -	2 079 -	4,6 -	284 980 -	51,0	
8 Enderzeugnisse		222 910	1 216 816	1 084 312 +	21 156 +	10,5 +	132 504 +	12,2	
9 Andere nicht aufgliederbare Warenverkehre ...		33 491	149 833	50 700 +	23 241 +	226,7 +	99 133 +	195,5	
1-9 Insgesamt		584 635	3 409 283	2 974 673 +	100 202 +	20,7 +	434 610 +	14,6	
Niedersachsen									
1 - 4 Ernährungswirtschaft		822 530	4 983 911	4 780 025 +	19 321 +	2,4 +	203 886 +	4,3	
5 - 8 Gewerbliche Wirtschaft		5 667 542	33 389 307	35 273 699 -	460 639 -	7,5 -	1 884 392 -	5,3	
7 + 8 Fertigwaren		5 251 314	31 348 859	32 982 254 -	505 517 -	8,8 -	1 633 395 -	5,0	
1 Lebende Tiere		39 355	247 356	185 308 +	9 404 +	31,4 +	62 048 +	33,5	
2 Nahrungsmittel tierischen Ursprungs		438 431	2 634 349	2 540 278 -	11 147 -	2,5 +	94 071 +	3,7	
3 Nahrungsmittel pflanzlichen Ursprungs		276 059	1 718 097	1 606 165 +	32 702 +	13,4 +	111 932 +	7,0	
4 Genussmittel		68 687	384 094	448 244 -	11 619 -	14,5 -	64 150 -	14,3	
5 Rohstoffe		56 694	369 195	398 976 -	11 045 -	16,3 -	29 781 -	7,5	
6 Halbwaren		359 521	1 671 233	1 892 468 +	55 909 +	18,4 -	221 235 -	11,7	
7 Vorerzeugnisse		780 121	4 888 994	4 928 256 -	5 769 -	0,7 -	39 262 -	0,8	
8 Enderzeugnisse		4 471 202	26 459 868	28 054 012 -	499 750 -	10,1 -	1 594 144 -	5,7	
9 Andere nicht aufgliederbare Warenverkehre ...		298 246	1 340 962	580 780 +	183 462 +	159,8 +	760 182 +	130,9	
1-9 Insgesamt		6 788 307	39 714 171	40 634 498 -	257 861 -	3,7 -	920 327 -	2,3	
Nordrhein-Westfalen									
1 - 4 Ernährungswirtschaft		925 540	5 658 512	5 272 992 -	18 411 -	2,0 +	385 520 +	7,3	
5 - 8 Gewerbliche Wirtschaft		13 443 763	81 802 472	84 098 553 -	990 031 -	6,9 -	2 296 081 -	2,7	
7 + 8 Fertigwaren		12 155 215	73 232 745	74 701 567 -	752 874 -	5,8 -	1 468 822 -	2,0	
1 Lebende Tiere		20 880	126 612	185 084 -	22 928 -	52,3 -	58 472 -	31,6	
2 Nahrungsmittel tierischen Ursprungs		345 094	2 090 585	2 041 146 -	3 198 -	0,9 +	49 439 +	2,4	
3 Nahrungsmittel pflanzlichen Ursprungs		505 001	3 153 595	2 769 210 +	9 608 +	1,9 +	384 385 +	13,9	
4 Genussmittel		54 555	287 696	277 564 -	1 908 -	3,4 +	10 132 +	3,7	
5 Rohstoffe		134 856	857 338	1 012 729 -	31 415 -	18,9 -	155 391 -	15,3	
6 Halbwaren		1 153 692	7 712 359	8 384 281 -	205 734 -	15,1 -	671 922 -	8,0	
7 Vorerzeugnisse		3 315 035	20 597 079	21 407 752 -	333 603 -	9,1 -	810 673 -	3,8	
8 Enderzeugnisse		8 840 185	52 635 666	53 293 803 -	419 267 -	4,5 -	658 137 -	1,2	
9 Andere nicht aufgliederbare Warenverkehre ...		841 525	3 788 119	2 072 771 +	435 339 +	107,2 +	1 715 348 +	82,8	
1-9 Insgesamt		15 210 829	91 249 085	91 444 311 -	573 093 -	3,6 -	195 226 -	0,2	
Rheinland-Pfalz									
1 - 4 Ernährungswirtschaft		289 517	1 733 259	1 728 628 -	18 415 -	6,0 +	4 631 +	0,3	
5 - 8 Gewerbliche Wirtschaft		3 560 781	21 338 880	21 552 093 -	127 883 -	3,5 -	213 213 -	1,0	
7 + 8 Fertigwaren		3 373 225	20 161 771	20 378 737 -	127 440 -	3,6 -	216 966 -	1,1	
1 Lebende Tiere		1 201	5 313	7 295 +	82 +	7,3 -	1 982 -	27,2	
2 Nahrungsmittel tierischen Ursprungs		62 387	393 888	368 461 -	1 648 -	2,6 +	25 427 +	6,9	
3 Nahrungsmittel pflanzlichen Ursprungs		81 472	478 457	449 094 -	2 692 -	3,2 +	29 363 +	6,5	
4 Genussmittel		144 461	855 592	903 763 -	14 149 -	8,9 -	48 171 -	5,3	
5 Rohstoffe		21 676	125 626	145 293 -	3 572 -	14,1 -	19 667 -	13,5	
6 Halbwaren		165 873	1 051 486	1 028 053 +	3 126 +	1,9 +	23 433 +	2,3	
7 Vorerzeugnisse		903 083	5 911 876	5 908 552 -	72 649 -	7,4 +	3 324 +	0,1	
8 Enderzeugnisse		2 470 150	14 249 907	14 470 181 -	54 780 -	2,2 -	220 274 -	1,5	
9 Andere nicht aufgliederbare Warenverkehre ...		140 908	633 876	363 454 +	70 419 +	99,9 +	270 422 +	74,4	
1-9 Insgesamt		3 991 201	23 706 012	23 644 155 -	75 883 -	1,9 +	61 857 +	0,3	

8.2 Monatliche Entwicklung nach Bundesländern und Warengruppen der Ernährungswirtschaft und der Gewerblichen Wirtschaft *)

8.2.1 Ausfuhr

Nr. der Klassifikation	Warengruppe	2013		2012		Zu- (+) bzw. Abnahme (-)		Zu- (+) bzw. Abnahme (-)				
		Juni	Januar/Juni	gegenüber Juni 2012		gegenüber Januar/Juni 2012						
				in 1 000 Euro	in 1 000 Euro	%	in 1 000 Euro	%				
Saarland												
1 - 4 Ernährungswirtschaft		46 075	282 751	285 565	-	7 002	-	13,2	-	2 814	-	1,0
5 - 8 Gewerbliche Wirtschaft		1 124 056	6 476 569	7 338 080	-	157 537	-	12,3	-	861 511	-	11,7
7 + 8 Fertigwaren		1 052 972	6 053 120	6 892 005	-	147 561	-	12,3	-	838 885	-	12,2
1 Lebende Tiere		2	10	23	-	1	-	33,3	-	13	-	56,5
2 Nahrungsmittel tierischen Ursprungs		4 438	25 511	26 316	-	1 833	-	29,2	-	805	-	3,1
3 Nahrungsmittel pflanzlichen Ursprungs		39 456	226 936	219 298	+	1 106	+	2,9	+	7 638	+	3,5
4 Genussmittel		2 181	30 284	39 920	-	6 270	-	74,2	-	9 636	-	24,1
5 Rohstoffe		2 584	13 659	15 276	-	989	-	27,7	-	1 617	-	10,6
6 Halbwaren		68 496	409 787	430 814	-	8 987	-	11,6	-	21 027	-	4,9
7 Vorerzeugnisse		136 698	831 238	1 021 526	-	44 515	-	24,6	-	190 288	-	18,6
8 Enderzeugnisse		916 274	5 221 902	5 870 479	-	103 046	-	10,1	-	648 577	-	11,0
9 Andere nicht aufgliederbare Warenverkehre ...		41 337	182 505	195 621	+	5 404	+	15,0	+	13 116	-	6,7
1-9 Insgesamt		1 211 477	6 941 820	7 819 286	-	159 131	-	11,6	-	877 466	-	11,2
Sachsen												
1 - 4 Ernährungswirtschaft		97 584	596 537	551 175	+	1 080	+	1,1	+	45 362	+	8,2
5 - 8 Gewerbliche Wirtschaft		2 458 950	14 384 319	15 479 974	-	456 492	-	15,7	-	1 095 655	-	7,1
7 + 8 Fertigwaren		2 368 602	13 802 067	14 841 242	-	432 702	-	15,4	-	1 039 175	-	7,0
1 Lebende Tiere		5 530	40 919	34 343	-	994	-	15,2	+	6 576	+	19,1
2 Nahrungsmittel tierischen Ursprungs		53 006	311 577	286 982	+	3 505	+	7,1	+	24 595	+	8,6
3 Nahrungsmittel pflanzlichen Ursprungs		25 137	169 161	175 954	-	6 750	-	21,2	-	6 793	-	3,9
4 Genussmittel		13 912	74 870	53 889	+	5 321	+	61,9	+	20 981	+	38,9
5 Rohstoffe		9 690	57 183	61 188	-	2 820	-	22,5	-	4 005	-	6,5
6 Halbwaren		80 659	525 049	577 552	-	20 967	-	20,6	-	52 503	-	9,1
7 Vorerzeugnisse		198 016	1 276 971	1 347 693	-	53 069	-	21,1	-	70 722	-	5,2
8 Enderzeugnisse		2 170 585	12 525 089	13 493 534	-	379 629	-	14,9	-	968 445	-	7,2
9 Andere nicht aufgliederbare Warenverkehre ...		94 499	425 900	216 564	+	52 012	+	122,4	+	209 336	+	96,7
1-9 Insgesamt		2 651 028	15 406 750	16 247 704	-	403 413	-	13,2	-	840 954	-	5,2
Sachsen-Anhalt												
1 - 4 Ernährungswirtschaft		142 796	888 701	847 966	-	16 306	-	10,2	+	40 735	+	4,8
5 - 8 Gewerbliche Wirtschaft		1 074 538	6 282 175	6 348 424	-	1 190	-	0,1	-	66 249	-	1,0
7 + 8 Fertigwaren		895 018	5 209 129	5 129 764	+	23 230	+	2,7	+	79 365	+	1,5
1 Lebende Tiere		945	13 445	21 146	-	3 740	-	79,8	-	7 701	-	36,4
2 Nahrungsmittel tierischen Ursprungs		35 922	221 188	258 136	-	8 916	-	19,9	-	36 948	-	14,3
3 Nahrungsmittel pflanzlichen Ursprungs		103 360	626 196	549 390	-	3 167	-	3,0	+	76 806	+	14,0
4 Genussmittel		2 567	27 873	19 280	-	489	-	16,0	+	8 593	+	44,6
5 Rohstoffe		50 040	318 359	326 152	-	7 276	-	12,7	-	7 793	-	2,4
6 Halbwaren		129 475	754 684	892 513	-	17 155	-	11,7	-	137 829	-	15,4
7 Vorerzeugnisse		372 771	2 265 855	2 320 774	+	18 436	+	5,2	-	54 919	-	2,4
8 Enderzeugnisse		522 255	2 943 281	2 808 985	+	4 797	+	0,9	+	134 296	+	4,8
9 Andere nicht aufgliederbare Warenverkehre ...		79 682	351 836	110 706	+	57 701	+	262,5	+	241 130	+	217,8
1-9 Insgesamt		1 297 022	7 522 723	7 307 091	+	40 212	+	3,2	+	215 632	+	3,0
Schleswig-Holstein												
1 - 4 Ernährungswirtschaft		148 395	1 078 736	1 074 827	-	36 302	-	19,7	+	3 909	+	0,4
5 - 8 Gewerbliche Wirtschaft		1 234 326	8 018 228	8 093 709	-	219 142	-	15,1	-	75 481	-	0,9
7 + 8 Fertigwaren		1 091 290	7 162 454	7 280 332	-	213 734	-	16,4	-	117 878	-	1,6
1 Lebende Tiere		2 054	9 734	4 476	+	1 407	x	x	x	5 258	x	x
2 Nahrungsmittel tierischen Ursprungs		74 491	504 539	498 921	-	16 747	-	18,4	+	5 618	+	1,1
3 Nahrungsmittel pflanzlichen Ursprungs		62 957	517 909	523 634	-	21 561	-	25,5	-	5 725	-	1,1
4 Genussmittel		8 893	46 562	47 800	+	600	+	7,2	-	1 238	-	2,6
5 Rohstoffe		8 490	51 622	57 191	-	1 325	-	13,5	-	5 569	-	9,7
6 Halbwaren		134 541	804 144	756 192	-	4 087	-	2,9	+	47 952	+	6,3
7 Vorerzeugnisse		160 244	1 038 455	990 572	-	5 061	-	3,1	+	47 883	+	4,8
8 Enderzeugnisse		931 042	6 123 973	6 289 761	-	208 687	-	18,3	-	165 788	-	2,6
9 Andere nicht aufgliederbare Warenverkehre ...		88 704	397 642	193 491	+	50 334	+	131,2	+	204 151	+	105,5
1-9 Insgesamt		1 471 421	9 494 618	9 362 047	-	205 119	-	12,2	+	132 571	+	1,4

8.2 Monatliche Entwicklung nach Bundesländern und Warengruppen der Ernährungswirtschaft und der Gewerblichen Wirtschaft *)

8.2.1 Ausfuhr

Nr. der Klassifikation	Warengruppe	2013		2012		Zu- (+) bzw. Abnahme (-)		Zu- (+) bzw. Abnahme (-)				
		Juni	Januar/Juni	gegenüber Juni 2012		gegenüber Januar/Juni 2012						
				in 1 000 Euro	in 1 000 Euro	%	in 1 000 Euro	%				
Thüringen												
1 - 4 Ernährungswirtschaft		64 657	371 394	335 883	+	2 997	+	4,9	+	35 511	+	10,6
5 - 8 Gewerbliche Wirtschaft		987 023	5 457 824	5 957 418	-	35 825	-	3,5	-	499 594	-	8,4
7 + 8 Fertigwaren		934 069	5 126 574	5 613 869	-	33 176	-	3,4	-	487 295	-	8,7
1 Lebende Tiere		1 091	7 323	12 483	-	1 766	-	61,8	-	5 160	-	41,3
2 Nahrungsmittel tierischen Ursprungs		18 409	108 850	89 629	+	3 350	+	22,2	+	19 221	+	21,4
3 Nahrungsmittel pflanzlichen Ursprungs		38 419	225 468	211 018	-	2 301	-	5,7	+	14 450	+	6,8
4 Genussmittel		6 737	29 751	22 762	+	3 711	+	122,6	+	6 989	+	30,7
5 Rohstoffe		8 758	57 507	49 483	-	666	-	7,1	+	8 024	+	16,2
6 Halbwaren		44 196	273 741	294 051	-	1 977	-	4,3	-	20 310	-	6,9
7 Vorerzeugnisse		82 311	512 185	567 141	-	11 938	-	12,7	-	54 956	-	9,7
8 Enderzeugnisse		851 755	4 614 376	5 046 727	-	21 239	-	2,4	-	432 351	-	8,6
9 Andere nicht aufgliederbare Warenverkehre ...		64 736	293 095	176 076	+	30 569	+	89,5	+	117 019	+	66,5
1-9 Insgesamt		1 116 425	6 122 318	6 469 373	-	2 246	-	0,2	-	347 055	-	5,4
Waren ausländischen Ursprungs												
1 - 4 Ernährungswirtschaft		673 285	4 128 883	3 881 094	+	7 516	+	1,1	+	247 789	+	6,4
5 - 8 Gewerbliche Wirtschaft		14 806 614	91 425 234	90 308 865	-	345 925	-	2,3	+	1 116 369	+	1,2
7 + 8 Fertigwaren		13 649 332	83 437 161	82 871 821	-	455 924	-	3,2	+	565 340	+	0,7
1 Lebende Tiere		2 901	32 510	22 558	-	1 196	-	29,2	+	9 952	+	44,1
2 Nahrungsmittel tierischen Ursprungs		132 083	862 543	794 994	+	3 864	+	3,0	+	67 549	+	8,5
3 Nahrungsmittel pflanzlichen Ursprungs		307 752	1 918 807	1 707 302	+	14 019	+	4,8	+	211 505	+	12,4
4 Genussmittel		230 558	1 315 043	1 356 242	-	9 160	-	3,8	-	41 199	-	3,0
5 Rohstoffe		801 331	5 849 079	5 205 910	+	119 845	+	17,6	+	643 169	+	12,4
6 Halbwaren		355 939	2 138 984	2 231 141	-	9 861	-	2,7	-	92 157	-	4,1
7 Vorerzeugnisse		1 032 141	6 254 071	6 256 018	-	46 037	-	4,3	-	1 947	-	0,0
8 Enderzeugnisse		12 617 201	77 183 127	76 615 817	-	409 886	-	3,1	+	567 310	+	0,7
9 Andere nicht aufgliederbare Warenverkehre ...		992 030	4 957 061	4 549 558	+	213 515	+	27,4	+	407 503	+	9,0
1-9 Insgesamt		16 471 934	100 511 232	98 739 551	-	124 893	-	0,8	+	1 771 681	+	1,8
Nicht ermittelte Bundesländer												
1 - 4 Ernährungswirtschaft		1 716	3 595	84 905	-	16 716	-	90,7	-	81 310	-	95,8
5 - 8 Gewerbliche Wirtschaft		176 841	610 991	162 514	+	145 214	+	x	+	448 477	+	x
7 + 8 Fertigwaren		31	1 805	94 693	-	17 757	-	99,8	-	92 888	-	98,1
1 Lebende Tiere		-	-	-	-	-	-	-	-	-	-	-
2 Nahrungsmittel tierischen Ursprungs		-	11	3	+	0	+	x	+	8	+	x
3 Nahrungsmittel pflanzlichen Ursprungs		1 716	3 584	84 418	-	16 683	-	91	-	80 834	-	95,8
4 Genussmittel		-	-	483	-	32	-	x	-	483	-	x
5 Rohstoffe		-	-	-	-	-	-	-	-	-	-	-
6 Halbwaren		176 809	609 184	67 823	+	162 970	+	x	+	541 361	+	x
7 Vorerzeugnisse		-	64	6 043	-	11	-	x	-	5 979	-	98,9
8 Enderzeugnisse		31	1 741	88 646	-	17 745	-	99,8	-	86 905	-	98,0
9 Andere nicht aufgliederbare Warenverkehre ...		45	213	178	+	12	+	36,4	+	35	+	19,7
1-9 Insgesamt		178 601	614 803	247 600	+	128 509	+	256,5	+	367 203	+	148,3

*) Außenhandelsergebnisse nach Bundesländern und EGW-1-Stellern können über Genesis-Online abgerufen werden (Tabellen 51000-0034 jährlich, 51000-0035 monatlich bzw. Zeitreihen 51000LJ310 jährlich, 51000LM310 monatlich).

8.2 Monatliche Entwicklung nach Bundesländern und Warengruppen der Ernährungswirtschaft und der Gewerblichen Wirtschaft *)

8.2.2 Einfuhr

Nr. der Klassifikation	Warengruppe	2013		2012		Zu- (+) bzw. Abnahme (-)		Zu- (+) bzw. Abnahme (-)				
		Juni	Januar/Juni	gegenüber Juni 2012		gegenüber Januar/Juni 2012						
				in 1 000 Euro	in 1 000 Euro	%	in 1 000 Euro	%				
Deutschland												
1 - 4 Ernährungswirtschaft		5 751 367	35 569 711	35 995 171	-	157 399	-	2,7	-	425 460	-	1,2
5 - 8 Gewerbliche Wirtschaft		64 533 595	388 078 655	404 057 486	-	3 283 106	-	4,8	-	15 978 831	-	4,0
7 + 8 Fertigwaren		48 061 757	291 244 213	302 070 192	-	3 418 869	-	6,6	-	10 825 979	-	3,6
1 Lebende Tiere		132 884	830 712	822 415	+	4 279	+	3,3	+	8 297	+	1,0
2 Nahrungsmittel tierischen Ursprungs		1 432 276	8 718 610	8 969 549	-	60 075	-	4,0	-	250 939	-	2,8
3 Nahrungsmittel pflanzlichen Ursprungs		3 353 648	21 002 224	20 850 220	-	19 586	-	0,6	+	152 004	+	0,7
4 Genussmittel		832 562	5 018 124	5 352 917	-	81 975	-	9,0	-	334 793	-	6,3
5 Rohstoffe		9 450 589	55 825 195	59 553 681	+	280 461	+	3,1	-	3 728 486	-	6,3
6 Halbwaren		7 021 249	41 009 184	42 433 603	-	144 700	-	2,0	-	1 424 419	-	3,4
7 Vorerzeugnisse		7 405 432	46 006 516	48 961 359	-	859 138	-	10,4	-	2 954 843	-	6,0
8 Enderzeugnisse		40 656 320	245 237 644	253 108 858	-	2 559 708	-	5,9	-	7 871 214	-	3,1
9 Andere nicht aufgliederbare Warenverkehre ..		5 910 095	28 445 522	19 536 582	+	2 363 403	+	66,6	+	8 908 940	+	45,6
1-9 Insgesamt		76 195 128	452 094 088	459 589 375	-	1 077 041	-	1,4	-	7 495 287	-	1,6
Baden-Württemberg												
1 - 4 Ernährungswirtschaft		592 192	3 711 428	3 796 236	-	40 015	-	6,3	-	84 808	-	2,2
5 - 8 Gewerbliche Wirtschaft		10 098 631	60 220 753	65 165 182	-	917 236	-	8,3	-	4 944 429	-	7,6
7 + 8 Fertigwaren		8 494 433	50 430 814	55 434 095	-	973 629	-	10,3	-	5 003 281	-	9,0
1 Lebende Tiere		1 090	4 896	12 647	-	1 694	-	60,8	-	7 751	-	61,3
2 Nahrungsmittel tierischen Ursprungs		136 763	886 109	901 037	-	12 236	-	8,2	-	14 928	-	1,7
3 Nahrungsmittel pflanzlichen Ursprungs		386 027	2 422 980	2 515 261	-	25 420	-	6,2	-	92 281	-	3,7
4 Genussmittel		68 314	397 452	367 272	-	661	-	1,0	+	30 180	+	8,2
5 Rohstoffe		834 433	5 679 912	5 032 574	+	107 359	+	14,8	+	647 338	+	12,9
6 Halbwaren		769 758	4 110 012	4 698 523	-	50 976	-	6,2	-	588 511	-	12,5
7 Vorerzeugnisse		1 235 008	7 176 377	8 613 621	-	159 532	-	11,4	-	1 437 244	-	16,7
8 Enderzeugnisse		7 259 428	43 254 438	46 820 474	-	814 093	-	10,1	-	3 566 036	-	7,6
9 Andere nicht aufgliederbare Warenverkehre ..		957 022	4 603 024	3 619 228	+	316 208	+	49,3	+	983 796	+	27,2
1-9 Insgesamt		11 647 847	68 535 210	72 580 668	-	641 045	-	5,2	-	4 045 458	-	5,6
Bayern												
1 - 4 Ernährungswirtschaft		636 482	3 844 164	3 655 742	+	46 248	+	7,8	+	188 422	+	5,2
5 - 8 Gewerbliche Wirtschaft		10 953 612	64 863 158	65 332 659	-	565 741	-	4,9	-	469 501	-	0,7
7 + 8 Fertigwaren		8 356 354	52 339 953	52 211 285	-	634 749	-	7,1	+	128 668	+	0,2
1 Lebende Tiere		4 800	28 709	28 198	-	265	-	5,2	+	511	+	1,8
2 Nahrungsmittel tierischen Ursprungs		194 815	1 231 925	1 152 060	+	8 762	+	4,7	+	79 865	+	6,9
3 Nahrungsmittel pflanzlichen Ursprungs		378 574	2 208 596	2 089 794	+	41 105	+	12,2	+	118 802	+	5,7
4 Genussmittel		58 290	374 928	385 691	-	3 352	-	5,4	-	10 763	-	2,8
5 Rohstoffe		2 062 363	9 153 206	9 807 692	+	111 917	+	5,7	-	654 486	-	6,7
6 Halbwaren		534 901	3 370 002	3 313 706	-	42 902	-	7,4	+	56 296	+	1,7
7 Vorerzeugnisse		926 954	6 502 076	5 630 185	-	8 657	-	0,9	+	871 891	+	15,5
8 Enderzeugnisse		7 429 392	45 837 871	46 581 107	-	626 096	-	7,8	-	743 236	-	1,6
9 Andere nicht aufgliederbare Warenverkehre ..		989 487	4 816 957	3 505 827	+	356 601	+	56,3	+	1 311 130	+	37,4
1-9 Insgesamt		12 579 594	73 524 307	72 494 271	-	162 879	-	1,3	+	1 030 036	+	1,4
Berlin												
1 - 4 Ernährungswirtschaft		93 129	595 461	630 111	-	15 236	-	14,1	-	34 650	-	5,5
5 - 8 Gewerbliche Wirtschaft		609 481	3 790 539	3 710 778	-	102 342	-	14,4	+	79 761	+	2,1
7 + 8 Fertigwaren		580 222	3 570 002	3 471 300	-	87 207	-	13,1	+	98 702	+	2,8
1 Lebende Tiere		261	1 678	1 256	+	46	+	21,4	+	422	+	33,6
2 Nahrungsmittel tierischen Ursprungs		22 445	132 455	123 756	-	1 213	-	5,1	+	8 699	+	7,0
3 Nahrungsmittel pflanzlichen Ursprungs		55 193	332 686	311 786	-	2 633	-	4,6	+	20 900	+	6,7
4 Genussmittel		15 234	128 647	193 307	-	11 428	-	42,9	-	64 660	-	33,4
5 Rohstoffe		10 422	65 035	85 141	-	448	-	4,1	-	20 106	-	23,6
6 Halbwaren		18 844	155 502	154 328	-	14 677	-	43,8	+	1 174	+	0,8
7 Vorerzeugnisse		65 095	418 788	423 905	-	10 149	-	13,5	-	5 117	-	1,2
8 Enderzeugnisse		515 127	3 151 210	3 047 392	-	77 058	-	13,0	+	103 818	+	3,4
9 Andere nicht aufgliederbare Warenverkehre ..		114 294	560 275	382 928	+	44 869	+	64,6	+	177 347	+	46,3
1-9 Insgesamt		816 910	4 946 301	4 723 834	-	72 704	-	8,2	+	222 467	+	4,7
Brandenburg												
1 - 4 Ernährungswirtschaft		119 497	689 281	665 796	+	9 975	+	9,1	+	23 485	+	3,5
5 - 8 Gewerbliche Wirtschaft		1 257 866	7 874 135	8 781 957	-	295 725	-	19,0	-	907 822	-	10,3
7 + 8 Fertigwaren		733 699	4 200 301	4 003 462	-	15 900	-	2,1	+	196 839	+	4,9
1 Lebende Tiere		247	2 678	3 695	-	668	-	73,0	-	1 017	-	27,5
2 Nahrungsmittel tierischen Ursprungs		32 932	212 167	232 582	-	2 285	-	6,5	-	20 415	-	8,8
3 Nahrungsmittel pflanzlichen Ursprungs		68 190	377 473	351 197	+	5 219	+	8,3	+	26 276	+	7,5
4 Genussmittel		18 124	96 939	78 316	+	7 710	+	74,0	+	18 623	+	23,8
5 Rohstoffe		444 045	3 144 902	4 225 196	-	261 280	-	37,0	-	1 080 294	-	25,6
6 Halbwaren		80 123	528 918	553 274	-	18 536	-	18,8	-	24 356	-	4,4
7 Vorerzeugnisse		169 909	804 838	889 995	-	16 201	-	8,7	-	85 157	-	9,6
8 Enderzeugnisse		563 786	3 395 457	3 113 497	+	290	+	0,1	+	281 960	+	9,1
9 Andere nicht aufgliederbare Warenverkehre ..		94 089	471 586	310 817	+	32 888	+	53,7	+	160 769	+	51,7
1-9 Insgesamt		1 471 447	9 035 000	9 758 565	-	252 865	-	14,7	-	723 565	-	7,4

8.2 Monatliche Entwicklung nach Bundesländern und Warengruppen der Ernährungswirtschaft und der Gewerblichen Wirtschaft *)

8.2.2 Einfuhr

Nr. der Klassifikation	Warengruppe	2013		2012		Zu- (+) bzw. Abnahme (-)		Zu- (+) bzw. Abnahme (-)				
		Juni	Januar/Juni	gegenüber Juni 2012		gegenüber Januar/Juni 2012						
				in 1 000 Euro	in 1 000 Euro	%	in 1 000 Euro	%				
Bremen												
1 - 4 Ernährungswirtschaft		328 333	1 821 825	1 929 788	-	6 900	-	2,1	-	107 963	-	5,6
5 - 8 Gewerbliche Wirtschaft		716 281	5 098 531	4 517 246	-	70 505	-	9,0	+	581 285	+	12,9
7 + 8 Fertigwaren		569 589	3 926 083	3 433 978	-	39 337	-	6,5	+	492 105	+	14,3
1 Lebende Tiere		-	22	827	-	357	-	x	-	805	-	97,3
2 Nahrungsmittel tierischen Ursprungs		97 886	536 177	506 846	+	3 758	+	4,0	+	29 331	+	5,8
3 Nahrungsmittel pflanzlichen Ursprungs		76 516	408 586	380 434	+	12 363	+	19,3	+	28 152	+	7,4
4 Genussmittel		153 934	877 025	1 041 689	-	22 659	-	12,8	-	164 664	-	15,8
5 Rohstoffe		52 561	447 969	461 389	-	18 816	-	26,4	-	13 420	-	2,9
6 Halbwaren		94 135	724 501	621 886	-	12 348	-	11,6	+	102 615	+	16,5
7 Vorerzeugnisse		72 822	487 505	523 158	-	23 741	-	24,6	-	35 653	-	6,8
8 Enderzeugnisse		496 764	3 438 566	2 910 817	-	15 597	-	3,0	+	527 749	+	18,1
9 Andere nicht aufgliederbare Warenverkehre ..		59 707	301 591	196 264	+	27 225	+	83,8	+	105 327	+	53,7
1-9 Insgesamt		1 104 324	7 221 940	6 643 318	-	50 179	-	4,3	+	578 622	+	8,7
Hamburg												
1 - 4 Ernährungswirtschaft		713 845	4 505 954	5 079 506	-	106 909	-	13,0	-	573 552	-	11,3
5 - 8 Gewerbliche Wirtschaft		4 754 205	29 967 078	28 742 832	+	448 791	+	10,4	+	1 224 246	+	4,3
7 + 8 Fertigwaren		3 334 983	20 919 387	19 458 904	+	369 243	+	12,5	+	1 460 483	+	7,5
1 Lebende Tiere		27	348	486	-	4	-	12,9	-	138	-	28,4
2 Nahrungsmittel tierischen Ursprungs		113 747	644 917	726 158	-	10 500	-	8,5	-	81 241	-	11,2
3 Nahrungsmittel pflanzlichen Ursprungs		447 702	2 936 450	3 391 806	-	98 864	-	18,1	-	455 356	-	13,4
4 Genussmittel		152 377	924 246	961 054	+	2 467	+	1,6	-	36 808	-	3,8
5 Rohstoffe		471 401	3 823 761	4 605 865	-	168 122	-	26,3	-	782 104	-	17,0
6 Halbwaren		947 821	5 223 924	4 678 048	+	247 675	+	35,4	+	545 876	+	11,7
7 Vorerzeugnisse		252 308	1 574 027	1 523 381	+	9 457	+	3,9	+	50 646	+	3,3
8 Enderzeugnisse		3 082 670	19 345 356	17 935 533	+	359 788	+	13,2	+	1 409 823	+	7,9
9 Andere nicht aufgliederbare Warenverkehre ..		192 105	941 481	451 028	+	110 029	+	134,1	+	490 453	+	108,7
1-9 Insgesamt		5 660 161	35 414 499	34 273 381	+	451 913	+	8,7	+	1 141 118	+	3,3
Hessen												
1 - 4 Ernährungswirtschaft		220 322	1 434 352	1 433 882	+	6 264	+	2,9	+	470	+	0,0
5 - 8 Gewerbliche Wirtschaft		6 389 556	37 055 218	35 589 197	+	296 834	+	4,9	+	1 466 021	+	4,1
7 + 8 Fertigwaren		4 891 020	29 714 418	30 034 957	-	324 126	-	6,2	-	320 539	-	1,1
1 Lebende Tiere		1 532	7 495	5 834	+	333	+	27,8	+	1 661	+	28,5
2 Nahrungsmittel tierischen Ursprungs		46 214	307 628	321 345	-	3 727	-	7,5	-	13 717	-	4,3
3 Nahrungsmittel pflanzlichen Ursprungs		150 381	973 102	975 941	+	5 909	+	4,1	-	2 839	-	0,3
4 Genussmittel		22 194	146 117	130 751	+	3 754	+	20,4	+	15 366	+	11,8
5 Rohstoffe		483 236	2 706 179	1 010 542	+	396 798	+	x	+	1 695 637	+	167,8
6 Halbwaren		1 015 295	4 634 624	4 543 696	+	224 154	+	28,3	+	90 928	+	2,0
7 Vorerzeugnisse		629 617	3 716 912	3 787 208	-	93 825	-	13,0	-	70 296	-	1,9
8 Enderzeugnisse		4 261 404	25 997 494	26 247 756	-	230 302	-	5,1	-	250 262	-	1,0
9 Andere nicht aufgliederbare Warenverkehre ..		497 496	2 366 910	1 315 952	+	258 392	+	108,1	+	1 050 958	+	79,9
1-9 Insgesamt		7 107 377	40 856 480	38 339 030	+	561 495	+	8,6	+	2 517 450	+	6,6
Mecklenburg-Vorpommern												
1 - 4 Ernährungswirtschaft		63 921	455 045	467 168	-	13 659	-	17,6	-	12 123	-	2,6
5 - 8 Gewerbliche Wirtschaft		244 780	1 437 347	1 518 521	-	17 542	-	6,7	-	81 174	-	5,3
7 + 8 Fertigwaren		133 561	848 709	927 449	-	28 558	-	17,6	-	78 740	-	8,5
1 Lebende Tiere		1 069	8 246	8 184	-	509	-	32,3	+	62	+	0,8
2 Nahrungsmittel tierischen Ursprungs		27 781	179 635	209 741	-	5 469	-	16,4	-	30 106	-	14,4
3 Nahrungsmittel pflanzlichen Ursprungs		31 973	250 565	225 415	-	6 496	-	16,9	+	25 150	+	11,2
4 Genussmittel		3 099	16 606	23 824	-	1 184	-	27,6	-	7 218	-	30,3
5 Rohstoffe		15 901	162 194	169 991	-	30 223	-	65,5	-	7 797	-	4,6
6 Halbwaren		95 318	426 433	421 091	+	41 238	+	76,3	+	5 342	+	1,3
7 Vorerzeugnisse		42 312	257 731	292 469	-	10 129	-	19,3	-	34 738	-	11,9
8 Enderzeugnisse		91 251	590 967	634 970	-	18 426	-	16,8	-	44 003	-	6,9
9 Andere nicht aufgliederbare Warenverkehre ..		48 251	225 450	117 379	+	26 510	+	121,9	+	108 071	+	92,1
1-9 Insgesamt		356 954	2 117 844	2 103 064	-	4 688	-	1,3	+	14 780	+	0,7

8.2 Monatliche Entwicklung nach Bundesländern und Warengruppen der Ernährungswirtschaft und der Gewerblichen Wirtschaft *)

8.2.2 Einfuhr

Nr. der Klassifikation	Warengruppe	2013		2012		Zu- (+) bzw. Abnahme (-)		Zu- (+) bzw. Abnahme (-)		
		Juni	Januar/Juni	gegenüber Juni 2012		gegenüber Januar/Juni 2012				
				in 1 000 Euro	in 1 000 Euro	%	in 1 000 Euro	%		
Niedersachsen										
1 - 4 Ernährungswirtschaft		617 375	3 903 993	3 870 466	-	41 938	-	6,4	+ 33 527	+ 0,9
5 - 8 Gewerbliche Wirtschaft		5 790 663	35 347 641	39 451 940	-	701 074	-	10,8	- 4 104 299	- 10,4
7 + 8 Fertigwaren		3 519 284	22 173 484	23 621 864	-	518 087	-	12,8	- 1 448 380	- 6,1
1 Lebende Tiere		60 648	386 821	337 406	+	2 905	+	5,0	+ 49 415	+ 14,6
2 Nahrungsmittel tierischen Ursprungs		171 224	1 026 444	1 132 617	-	40 612	-	19,2	- 106 173	- 9,4
3 Nahrungsmittel pflanzlichen Ursprungs		336 453	2 204 418	2 114 721	-	7 235	-	2,1	+ 89 697	+ 4,2
4 Genussmittel		49 044	286 289	285 734	+	3 003	+	6,5	+ 555	+ 0,2
5 Rohstoffe		1 729 229	9 881 682	12 080 420	-	11 845	-	0,7	- 2 198 738	- 18,2
6 Halbwaren		542 139	3 292 463	3 749 646	-	171 161	-	24,0	- 457 183	- 12,2
7 Vorerzeugnisse		626 448	3 851 839	4 251 593	-	81 744	-	11,5	- 399 754	- 9,4
8 Enderzeugnisse		2 892 836	18 321 655	19 370 257	-	436 336	-	13,1	- 1 048 602	- 5,4
9 Andere nicht aufgliederbare Warenverkehre ..		468 855	2 210 680	1 660 421	+	166 147	+	54,9	+ 550 259	+ 33,1
1-9 Insgesamt		6 876 894	41 462 330	44 982 840	-	576 870	-	7,7	- 3 520 510	- 7,8
Nordrhein-Westfalen										
1 - 4 Ernährungswirtschaft		1 381 394	8 543 379	8 562 623	+	13 989	+	1,0	- 19 244	- 0,2
5 - 8 Gewerbliche Wirtschaft		14 504 386	87 502 452	90 577 766	-	150 769	-	1,0	- 3 075 314	- 3,4
7 + 8 Fertigwaren		10 098 553	59 756 235	61 663 298	-	301 668	-	2,9	- 1 907 063	- 3,1
1 Lebende Tiere		48 598	273 848	295 277	+	10 911	+	29,0	+ 21 429	+ 7,3
2 Nahrungsmittel tierischen Ursprungs		334 697	2 016 235	2 129 485	+	4 724	+	1,4	- 113 250	- 5,3
3 Nahrungsmittel pflanzlichen Ursprungs		885 245	5 575 987	5 437 494	+	14 711	+	1,7	+ 138 493	+ 2,5
4 Genussmittel		112 852	677 324	700 355	-	16 361	-	12,7	- 23 031	- 3,3
5 Rohstoffe		2 352 624	14 764 597	15 258 005	+	397 587	+	20,3	- 493 408	- 3,2
6 Halbwaren		2 053 211	12 981 604	13 656 454	-	246 678	-	10,7	- 674 850	- 4,9
7 Vorerzeugnisse		1 975 880	12 444 896	13 621 472	-	320 928	-	14,0	- 1 176 576	- 8,6
8 Enderzeugnisse		8 122 674	47 311 335	48 041 824	+	19 257	+	0,2	- 730 489	- 1,5
9 Andere nicht aufgliederbare Warenverkehre ..		1 520 866	7 324 884	4 737 708	+	660 666	+	76,8	+ 2 587 176	+ 54,6
1-9 Insgesamt		17 406 653	103 370 763	103 878 109	+	523 893	+	3,1	- 507 346	- 0,5
Rheinland-Pfalz										
1 - 4 Ernährungswirtschaft		248 222	1 608 304	1 642 224	-	45 522	-	15,5	- 33 920	- 2,1
5 - 8 Gewerbliche Wirtschaft		2 116 423	12 911 739	13 912 543	-	167 998	-	7,4	- 1 000 804	- 7,2
7 + 8 Fertigwaren		1 765 027	10 736 542	11 408 045	-	79 618	-	4,3	- 671 503	- 5,9
1 Lebende Tiere		3 830	33 245	28 337	-	1 264	-	24,8	+ 4 908	+ 17,3
2 Nahrungsmittel tierischen Ursprungs		49 132	263 782	268 526	+	4 409	+	9,9	- 4 744	- 1,8
3 Nahrungsmittel pflanzlichen Ursprungs		112 773	734 711	753 909	-	25 486	-	18,4	- 19 198	- 2,5
4 Genussmittel		82 486	576 570	591 450	-	23 184	-	21,9	- 14 880	- 2,5
5 Rohstoffe		35 320	239 738	513 450	-	74 912	-	68,0	- 273 712	- 53,3
6 Halbwaren		316 076	1 935 472	1 991 062	-	13 462	-	4,1	- 55 590	- 2,8
7 Vorerzeugnisse		489 108	3 187 352	3 230 530	-	13 699	-	2,7	- 43 178	- 1,3
8 Enderzeugnisse		1 275 918	7 549 177	8 177 507	-	65 916	-	4,9	- 628 330	- 7,7
9 Andere nicht aufgliederbare Warenverkehre ..		249 479	1 181 131	708 642	+	111 725	+	81,1	+ 472 489	+ 66,7
1-9 Insgesamt		2 614 126	15 701 195	16 263 417	-	101 789	-	3,7	- 562 222	- 3,5
Saarland										
1 - 4 Ernährungswirtschaft		65 683	398 129	397 217	+	2 214	+	3,5	+ 912	+ 0,2
5 - 8 Gewerbliche Wirtschaft		881 059	5 196 209	6 061 439	-	209 324	-	19,2	- 865 230	- 14,3
7 + 8 Fertigwaren		737 210	4 209 275	4 914 537	-	155 478	-	17,4	- 705 262	- 14,4
1 Lebende Tiere		2	23	81	+	2	x	x	- 58	- 71,6
2 Nahrungsmittel tierischen Ursprungs		22 853	150 465	160 186	-	4 363	-	16,0	- 9 721	- 6,1
3 Nahrungsmittel pflanzlichen Ursprungs		37 730	218 663	206 561	+	3 625	+	10,6	+ 12 102	+ 5,9
4 Genussmittel		5 094	28 962	30 392	+	2 946	+	137,2	- 1 430	- 4,7
5 Rohstoffe		96 983	649 076	705 398	-	22 278	-	18,7	- 56 322	- 8,0
6 Halbwaren		46 856	337 838	441 491	-	31 582	-	40,3	- 103 653	- 23,5
7 Vorerzeugnisse		75 839	421 479	490 329	-	3 015	-	3,8	- 68 850	- 14,0
8 Enderzeugnisse		661 372	3 787 799	4 424 231	-	152 463	-	18,7	- 636 432	- 14,4
9 Andere nicht aufgliederbare Warenverkehre ..		67 205	333 208	207 398	+	30 872	+	85,0	+ 125 810	+ 60,7
1-9 Insgesamt		1 013 951	5 927 554	6 666 046	-	176 233	-	14,8	- 738 492	- 11,1

8.2 Monatliche Entwicklung nach Bundesländern und Warengruppen der Ernährungswirtschaft und der Gewerblichen Wirtschaft *)

8.2.2 Einfuhr

Nr. der Klassifikation	Warengruppe	2013		2012		Zu- (+) bzw. Abnahme (-)		Zu- (+) bzw. Abnahme (-)				
		Juni	Januar/Juni	gegenüber Juni 2012		gegenüber Januar/Juni 2012						
				in 1 000 Euro	in 1 000 Euro	%	in 1 000 Euro	%				
Sachsen												
1 - 4 Ernährungswirtschaft		88 879	522 306	534 997	-	732	-	0,8	-	12 691	-	2,4
5 - 8 Gewerbliche Wirtschaft		1 317 697	7 778 377	8 702 058	-	216 055	-	14,1	-	923 681	-	10,6
7 + 8 Fertigwaren		1 076 898	6 309 215	6 923 687	-	225 236	-	17,3	-	614 472	-	8,9
1 Lebende Tiere		180	5 388	8 856	-	2 673	-	93,7	-	3 468	-	39,2
2 Nahrungsmittel tierischen Ursprungs		31 581	173 780	160 806	+	3 737	+	13,4	+	12 974	+	8,1
3 Nahrungsmittel pflanzlichen Ursprungs		44 302	276 682	307 631	-	1 693	-	3,7	-	30 949	-	10,1
4 Genussmittel		12 814	66 448	57 679	-	105	-	0,8	+	8 769	+	15,2
5 Rohstoffe		121 803	694 914	854 859	+	32 912	+	37,0	-	159 945	-	18,7
6 Halbwaren		118 996	774 239	923 529	-	23 739	-	16,6	-	149 290	-	16,2
7 Vorerzeugnisse		139 698	892 122	1 037 833	-	46 592	-	25,0	-	145 711	-	14,0
8 Enderzeugnisse		937 207	5 417 100	5 885 836	-	178 630	-	16,0	-	468 736	-	8,0
9 Andere nicht aufgliederbare Warenverkehre ..		152 549	735 466	726 440	+	17 085	+	12,6	+	9 026	+	1,2
1-9 Insgesamt		1 559 139	9 036 174	9 963 486	-	199 690	-	11,4	-	927 312	-	9,3
Sachsen-Anhalt												
1 - 4 Ernährungswirtschaft		88 290	540 017	455 551	+	23 680	+	36,7	+	84 466	+	18,5
5 - 8 Gewerbliche Wirtschaft		1 209 527	6 951 565	7 324 583	-	62 020	-	4,9	-	373 018	-	5,1
7 + 8 Fertigwaren		561 068	2 953 325	3 182 881	-	8 051	-	1,4	-	229 556	-	7,2
1 Lebende Tiere		855	20 287	25 610	-	1 049	-	55,1	-	5 323	-	20,8
2 Nahrungsmittel tierischen Ursprungs		14 063	77 446	60 324	+	4 118	+	41,4	+	17 122	+	28,4
3 Nahrungsmittel pflanzlichen Ursprungs		62 781	389 013	331 664	+	15 279	+	32,2	+	57 349	+	17,3
4 Genussmittel		10 594	53 277	37 947	+	5 339	+	101,6	+	15 330	+	40,4
5 Rohstoffe		528 173	3 248 498	3 350 937	-	41 122	-	7,2	-	102 439	-	3,1
6 Halbwaren		120 293	749 727	790 766	-	12 839	-	9,6	-	41 039	-	5,2
7 Vorerzeugnisse		182 432	1 017 488	1 139 100	-	23 290	-	11,3	-	121 612	-	10,7
8 Enderzeugnisse		378 639	1 935 857	2 043 787	+	15 241	+	4,2	-	107 930	-	5,3
9 Andere nicht aufgliederbare Warenverkehre ..		86 581	406 803	224 546	+	45 761	+	112,1	+	182 257	+	81,2
1-9 Insgesamt		1 384 409	7 898 389	8 004 674	+	7 438	+	0,5	-	106 285	-	1,3
Schleswig-Holstein												
1 - 4 Ernährungswirtschaft		212 012	1 338 603	1 372 336	-	25 590	-	10,8	-	33 733	-	2,5
5 - 8 Gewerbliche Wirtschaft		1 217 476	7 300 932	8 275 463	-	244 471	-	16,7	-	974 531	-	11,8
7 + 8 Fertigwaren		910 105	5 672 882	6 421 439	-	155 348	-	14,6	-	748 557	-	11,7
1 Lebende Tiere		7 536	50 681	57 524	-	2 658	-	26,1	-	6 843	-	11,9
2 Nahrungsmittel tierischen Ursprungs		64 789	397 769	431 362	-	4 694	-	6,8	-	33 593	-	7,8
3 Nahrungsmittel pflanzlichen Ursprungs		88 976	610 035	606 015	-	8 165	-	8,4	+	4 020	+	0,7
4 Genussmittel		50 709	280 127	277 433	-	10 070	-	16,6	+	2 694	+	1,0
5 Rohstoffe		166 563	824 801	844 824	-	98 532	-	37,2	-	20 023	-	2,4
6 Halbwaren		140 811	803 253	1 009 186	+	9 417	+	7,2	-	205 933	-	20,4
7 Vorerzeugnisse		198 227	1 170 674	1 225 541	+	6 672	+	3,5	-	54 867	-	4,5
8 Enderzeugnisse		711 868	4 502 186	5 195 885	-	162 029	-	18,5	-	693 699	-	13,4
9 Andere nicht aufgliederbare Warenverkehre ..		179 056	856 711	591 134	+	73 115	+	69,0	+	265 577	+	44,9
1-9 Insgesamt		1 608 541	9 496 263	10 238 924	-	196 956	-	10,9	-	742 661	-	7,3
Thüringen												
1 - 4 Ernährungswirtschaft		85 305	472 025	336 664	+	29 750	+	53,6	+	135 361	+	40,2
5 - 8 Gewerbliche Wirtschaft		551 457	3 213 284	3 483 838	-	49 011	-	8,2	-	270 554	-	7,8
7 + 8 Fertigwaren		513 675	2 971 583	3 072 297	-	22 334	-	4,2	-	100 714	-	3,3
1 Lebende Tiere		659	2 592	3 226	+	416		x		634		19,7
2 Nahrungsmittel tierischen Ursprungs		14 425	94 845	82 993	+	2 000	+	16,1	+	11 852	+	14,3
3 Nahrungsmittel pflanzlichen Ursprungs		63 250	340 826	220 849	+	27 171	+	75,3	+	119 977	+	54,3
4 Genussmittel		6 975	33 762	29 600	+	166	+	2,4	+	4 162	+	14,1
5 Rohstoffe		5 170	40 092	168 469	-	14 538	-	73,8	-	128 377	-	76,2
6 Halbwaren		32 614	201 620	243 069	-	12 139	-	27,1	-	41 449	-	17,1
7 Vorerzeugnisse		87 638	570 619	636 188	-	17 251	-	16,4	-	65 569	-	10,3
8 Enderzeugnisse		426 039	2 400 959	2 436 109	-	5 075	-	1,2	-	35 150	-	1,4
9 Andere nicht aufgliederbare Warenverkehre ..		68 774	331 288	309 364	+	12 729	+	22,7	+	21 924	+	7,1
1-9 Insgesamt		705 537	4 016 608	4 129 875	-	6 530	-	0,9	-	113 267	-	2,7

8.2 Monatliche Entwicklung nach Bundesländern und Warengruppen der Ernährungswirtschaft und der Gewerblichen Wirtschaft *)

8.2.2 Einfuhr

Nr. der Klassifikation	Warengruppe	2013		2012		Zu- (+) bzw. Abnahme (-)		Zu- (+) bzw. Abnahme (-)		
		Juni	Januar/Juni	in 1 000 Euro	in 1 000 Euro	gegenüber Juni 2012		gegenüber Januar/Juni 2012		
						%	%			
Für das Ausland bestimmte Waren										
1 - 4 Ernährungswirtschaft		196 437	1 184 723	1 163 620	+	7 051	+	3,7	+ 21 103	+ 1,8
5 - 8 Gewerbliche Wirtschaft		1 919 074	11 562 899	12 902 003	-	260 079	-	11,9	- 1 339 104	- 10,4
7 + 8 Fertigwaren		1 784 659	10 505 415	11 879 284	-	219 943	-	11,0	- 1 373 869	- 11,6
1 Lebende Tiere		1 550	3 753	4 971	+	807	+	108,6	- 1 218	- 24,5
2 Nahrungsmittel tierischen Ursprungs		56 924	386 478	369 690	-	6 489	-	10,2	+ 16 788	+ 4,5
3 Nahrungsmittel pflanzlichen Ursprungs		127 571	741 346	628 923	+	31 131	+	32,3	+ 112 423	+ 17,9
4 Genussmittel		10 395	53 143	160 034	-	18 389	-	63,9	- 106 891	- 66,8
5 Rohstoffe		40 362	298 633	378 927	-	23 996	-	37,3	- 80 294	- 21,2
6 Halbwaren		94 054	758 850	643 800	-	16 149	-	14,7	+ 115 050	+ 17,9
7 Vorerzeugnisse		236 108	1 511 690	1 643 642	-	46 520	-	16,5	- 131 952	- 8,0
8 Enderzeugnisse		1 548 557	8 993 732	10 235 655	-	173 415	-	10,1	- 1 241 923	- 12,1
9 Andere nicht aufgliederbare Warenverkehre ..		158 971	743 341	422 365	+	80 741	+	103,2	+ 320 976	+ 76,0
1-9 Insgesamt		2 274 487	13 490 980	14 487 997	-	172 282	-	7,0	- 997 017	- 6,9
Nicht ermittelte Bundesländer										
1 - 4 Ernährungswirtschaft		49	722	1 244	-	69	-	58,5	- 522	- 42,0
5 - 8 Gewerbliche Wirtschaft		1 421	6 798	7 481	+	1 161	x	-	683	- 9,1
7 + 8 Fertigwaren		1 417	6 590	7 430	+	1 157	x	-	840	- 11,3
1 Lebende Tiere		-	2	-	-	-	-	+	2	x
2 Nahrungsmittel tierischen Ursprungs		5	353	35	+	5	x	+	318	+ 908,6
3 Nahrungsmittel pflanzlichen Ursprungs		11	105	819	-	107	-	90,7	- 714	- 87,2
4 Genussmittel		33	262	389	+	33	x	-	127	- 32,6
5 Rohstoffe		-	6	2	-	-	-	+	4	+ 200,0
6 Halbwaren		4	202	48	+	4	x	+	154	+ 320,8
7 Vorerzeugnisse		29	103	1 209	+	6	+	26,1	- 1 106	- 91,5
8 Enderzeugnisse		1 388	6 485	6 221	+	1 152	x	+	264	+ 4,2
9 Andere nicht aufgliederbare Warenverkehre ..		5 308	34 736	49 141	-	8 160	-	60,6	- 14 405	- 29,3
1-9 Insgesamt		6 777	42 251	57 876	-	7 070	-	51,1	- 15 625	- 27,0

*) Außenhandelsergebnisse nach Bundesländern und EGW-1-Stellern können über Genesis-Online abgerufen werden (Tabellen 51000-0034 jährlich, 51000-0035 monatlich bzw. Zeitreihen 51000LJ310 jährlich, 51000LM310 monatlich).

Verkehrszweige Intra Ausfuhr Januar / Juni 2013

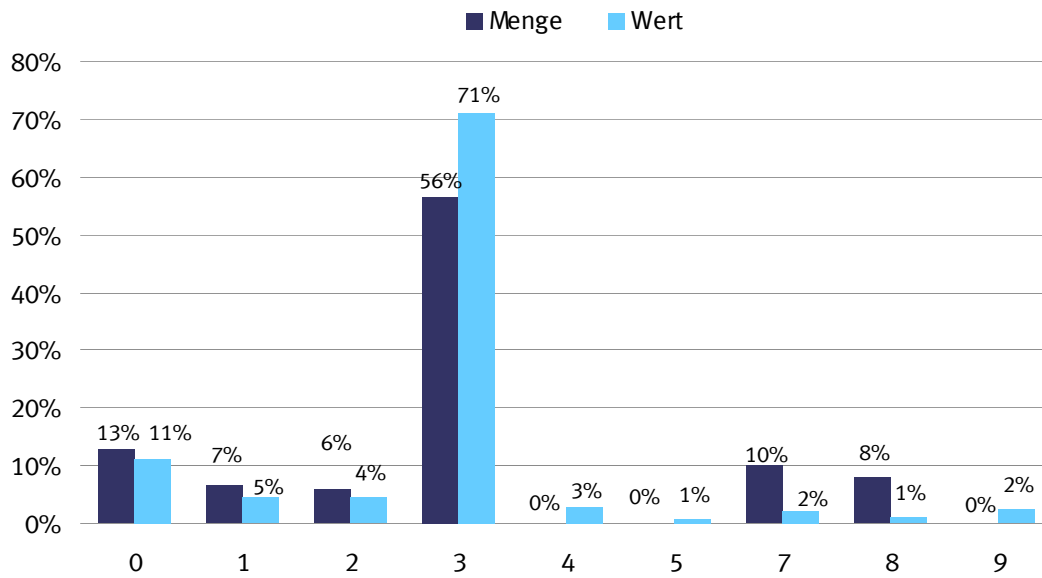

- | |
|-----------------------|
| 0 = Nicht ermittelt |
| 1 = Seeverkehr |
| 2 = Eisenbahnverkehr |
| 3 = Straßenverkehr |
| 4 = Luftverkehr |
| 5 = Postverkehr |
| 7 = Rohrleitungen |
| 8 = Binnenschifffahrt |
| 9 = Eigenantrieb |

Verkehrszweige Intra Einfuhr Januar / Juni 2013

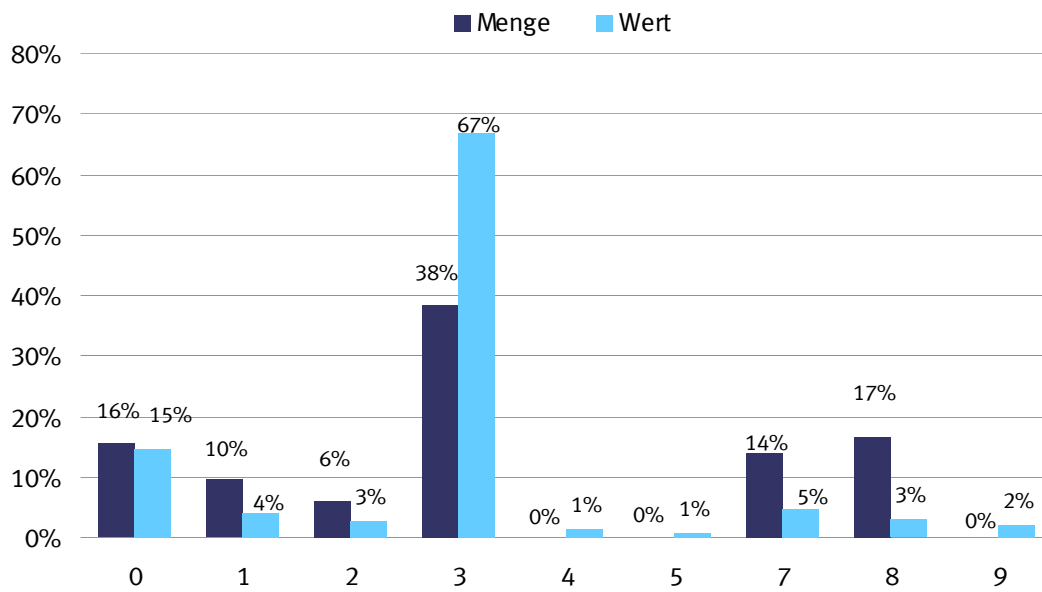

- | |
|--|
| <p>0 = Nicht ermittelt
 1 = Seeverkehr
 2 = Eisenbahnverkehr
 3 = Straßenverkehr
 4 = Luftverkehr
 5 = Postverkehr
 7 = Rohrleitungen
 8 = Binnenschifffahrt
 9 = Eigenantrieb</p> |
|--|

Verkehrszweige Extra Ausfuhr Januar / Juni 2013

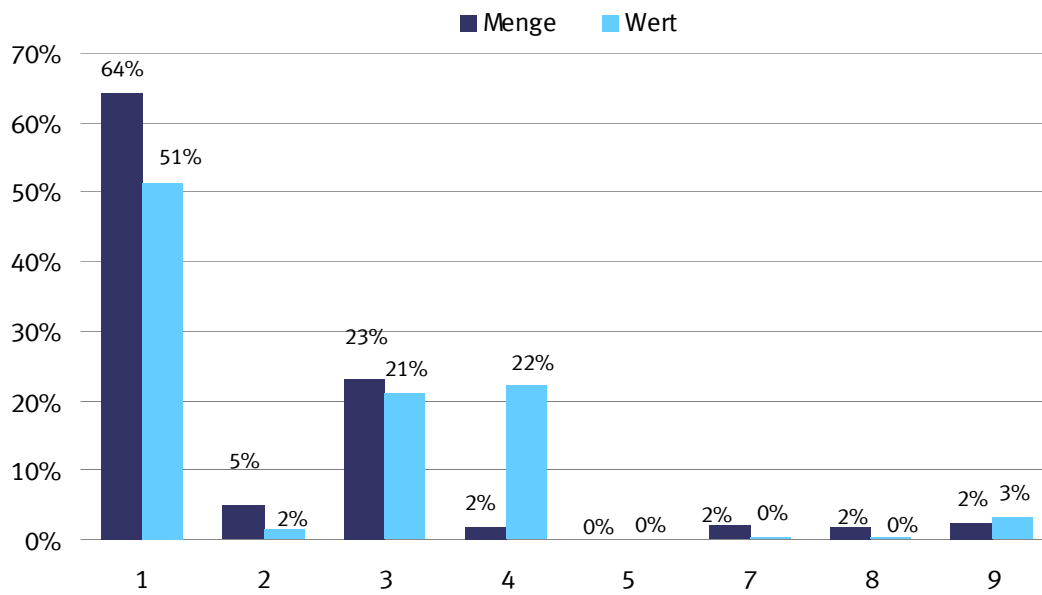

- | |
|---|
| <p>1 = Seeverkehr
 2 = Eisenbahnverkehr
 3 = Straßenverkehr
 4 = Luftverkehr
 5 = Postverkehr
 7 = Rohrleitungen
 8 = Binnenschifffahrt
 9 = Eigenantrieb</p> |
|---|

Verkehrszweige Extra Einfuhr Januar / Juni 2013

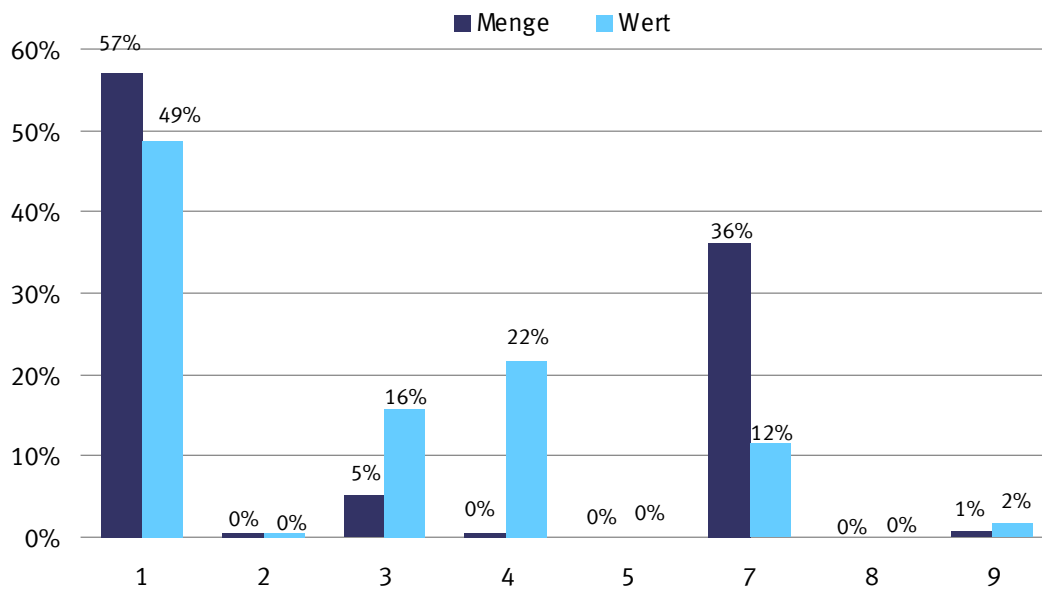

- | |
|---|
| <p>1 = Seeverkehr
 2 = Eisenbahnverkehr
 3 = Straßenverkehr
 4 = Luftverkehr
 5 = Postverkehr
 7 = Rohrleitungen
 8 = Binnenschifffahrt
 9 = Eigenantrieb</p> |
|---|

9.1 Verkehrszweige Januar / Juni 2013

9.1.1 Intrahandel

Verkehrszweige	Intrahandel			
	Ausfuhr		Einfuhr	
	in Tonnen	in 1 000 Euro	in Tonnen	in 1 000 Euro
Seeverkehr	9 302 254	14 428 634	18 869 747	11 550 307
Eisenbahnverkehr	8 459 984	14 042 421	11 460 873	8 168 162
Strassenverkehr	79 703 224	222 388 168	74 525 150	194 590 348
Luftverkehr	130 803	8 603 542	47 098	3 573 791
Post	68 821	2 253 074	71 403	2 011 643
Rohrleitungen	14 207 352	6 585 527	26 877 036	13 136 796
Binnenschifffahrt	11 233 862	3 796 318	32 260 204	8 978 492
Eigenantrieb	189 246	7 127 048	28 664	6 103 362
Nicht ermittelt	18 172 570	34 476 821	30 430 093	42 702 321

9.1 Verkehrszweige Januar / Juni 2013

9.1.2 Extrahandel

Verkehrszweige	Extrahandel			
	Ausfuhr		Einfuhr	
	in Tonnen	in 1 000 Euro	in Tonnen	in 1 000 Euro
Seeverkehr	29 228 731	121 412 293	63 466 973	78 676 687
Eisenbahnverkehr	2 243 932	3 620 594	495 989	715 165
Strassenverkehr	10 560 911	49 521 562	5 827 443	25 434 790
Luftverkehr	762 251	52 463 308	433 801	34 768 818
Post	648	130 534	772	63 302
Rohrleitungen	922 386	712 070	40 229 691	18 564 338
Binnenschifffahrt	805 987	550 925	115 992	139 201
Eigenantrieb	1 072 206	7 767 424	825 922	2 916 649

9.2 Erdteile nach Verkehrszweigen Januar / Juni 2013

9.2.1 Intrahandel

9.2.1.1 in Tonnen

Verkehrszweige	Ausfuhr					
	Insgesamt	Europa	Afrika	Amerika	Asien	Australien und Ozeanien
Seeverkehr	9 302 254	9 302 254	-	-	-	-
Eisenbahnverkehr	8 459 984	8 459 984	-	-	-	-
Strassenverkehr	79 703 224	79 703 224	-	-	-	-
Luftverkehr	130 803	130 803	-	-	-	-
Post	68 821	68 821	-	-	-	-
Rohrleitungen	14 207 352	14 207 352	-	-	-	-
Binnenschifffahrt	11 233 862	11 233 862	-	-	-	-
Eigenantrieb	189 246	189 246	-	-	-	-
Nicht ermittelt	18 172 570	18 172 570	-	-	-	-

9.2 Erdteile nach Verkehrszweigen Januar / Juni 2013

9.2.1 Intrahandel

9.2.1.2 in 1 000 Euro

Verkehrszweige	Ausfuhr					
	Insgesamt	Europa	Afrika	Amerika	Asien	Australien und Ozeanien
Seeverkehr	14 428 634	14 428 634	-	-	-	-
Eisenbahnverkehr	14 042 421	14 042 421	-	-	-	-
Strassenverkehr	222 388 168	222 388 168	-	-	-	-
Luftverkehr	8 603 542	8 603 542	-	-	-	-
Post	2 253 074	2 253 074	-	-	-	-
Rohrleitungen	6 585 527	6 585 527	-	-	-	-
Binnenschifffahrt	3 796 318	3 796 318	-	-	-	-
Eigenantrieb	7 127 048	7 127 048	-	-	-	-
Nicht ermittelt	34 476 821	34 476 821	-	-	-	-

9.2 Erdteile nach Verkehrszweigen Januar / Juni 2013

9.2.1 Intrahandel

9.2.1.3 in Tonnen

Verkehrszweige	Einfuhr					
	Insgesamt	Europa	Afrika	Amerika	Asien	Australien und Ozeanien
Seeverkehr	18 869 747	17 598 004	42 111	761 250	174 921	293 460
Eisenbahnverkehr	11 460 873	9 021 308	698 285	1 470 144	26 676	244 460
Strassenverkehr	74 525 150	70 870 281	539 337	1 717 470	1 337 195	60 868
Luftverkehr	47 098	40 701	13	4 173	2 209	1
Post	71 403	68 311	117	565	2 349	61
Rohrleitungen	26 877 036	26 877 036	-	-	-	-
Binnenschifffahrt	32 260 204	14 686 021	2 122 100	13 920 364	257 436	1 274 284
Eigenantrieb	28 664	28 573	-	49	43	-
Nicht ermittelt	30 430 093	26 377 689	128 882	3 073 352	724 029	126 140

9.2 Erdteile nach Verkehrszweigen Januar / Juni 2013

9.2.1 Intrahandel

9.2.1.4 in 1 000 Euro

Verkehrszweige	Einfuhr					
	Insgesamt	Europa	Afrika	Amerika	Asien	Australien und Ozeanien
Seeverkehr	11 550 307	10 707 463	53 461	254 853	483 299	51 232
Eisenbahnverkehr	8 168 162	7 578 148	85 666	346 837	24 598	132 912
Strassenverkehr	194 590 348	173 847 621	751 684	5 779 330	14 086 752	124 961
Luftverkehr	3 573 791	2 882 249	324	498 148	192 504	565
Post	2 011 643	1 725 159	1 562	74 803	192 128	17 992
Rohrleitungen	13 136 796	13 136 795	-	-	-	-
Binnenschifffahrt	8 978 492	6 605 279	302 896	1 709 475	171 148	189 696
Eigenantrieb	6 103 362	6 101 720	-	1 176	465	-
Nicht ermittelt	42 702 321	40 187 553	60 624	1 115 679	1 273 991	64 468

9.2 Erdteile nach Verkehrszweigen Januar / Juni 2013

9.2.2 Extrahandel

9.2.2.1 in Tonnen

Verkehrszweige	Ausfuhr					
	Insgesamt	Europa	Afrika	Amerika	Asien	Australien und Ozeanien
Seeverkehr	29 228 731	3 412 320	3 913 229	7 819 143	12 654 650	522 100
Eisenbahnverkehr	2 243 932	2 177 396	-	-	50 184	-
Strassenverkehr	10 560 911	10 309 406	-	0	249 490	-
Luftverkehr	762 251	25 028	45 491	210 075	367 471	17 811
Post	648	320	41	92	185	9
Rohrleitungen	922 386	922 386	-	-	-	-
Binnenschifffahrt	805 987	805 980	-	-	-	-
Eigenantrieb	1 072 206	157 919	118 046	355 123	275 577	165 541

9.2 Erdteile nach Verkehrszweigen Januar / Juni 2013

9.2.2 Extrahandel

9.2.2.2 in 1 000 Euro

Verkehrszweige	Ausfuhr					
	Insgesamt	Europa	Afrika	Amerika	Asien	Australien und Ozeanien
Seeverkehr	121 412 293	8 977 176	9 147 994	44 207 523	54 787 680	3 672 871
Eisenbahnverkehr	3 620 594	3 131 167	-	-	477 077	-
Strassenverkehr	49 521 562	47 601 499	-	8	1 899 052	-
Luftverkehr	52 463 308	3 456 853	2 398 033	18 483 136	26 853 010	1 160 758
Post	130 534	25 994	1 646	14 385	50 874	37 632
Rohrleitungen	712 070	712 070	-	-	-	-
Binnenschifffahrt	550 925	550 870	-	-	-	-
Eigenantrieb	7 767 424	1 803 089	163 514	2 002 485	3 633 907	164 433

9.2 Erdteile nach Verkehrszweigen Januar / Juni 2013

9.2.2 Extrahandel

9.2.2.3 in Tonnen

Verkehrszweige	Einfuhr					
	Insgesamt	Europa	Afrika	Amerika	Asien	Australien und Ozeanien
Seeverkehr	63 466 973	20 030 707	13 782 939	14 988 700	13 109 375	1 555 254
Eisenbahnverkehr	495 989	475 265	1	602	19 937	183
Strassenverkehr	5 827 443	5 757 408	850	8 012	61 142	33
Luftverkehr	433 801	16 522	30 254	134 618	250 383	2 024
Post	772	229	13	176	191	163
Rohrleitungen	40 229 691	39 585 734	198 599	-	445 358	-
Binnenschifffahrt	115 992	115 467	-	9	516	-
Eigenantrieb	825 922	6 745	2	62 648	756 528	-

9.2 Erdteile nach Verkehrszweigen Januar / Juni 2013

9.2.2 Extrahandel

9.2.2.4 in 1 000 Euro

Verkehrszweige	Einfuhr					
	Insgesamt	Europa	Afrika	Amerika	Asien	Australien und Ozeanien
Seeverkehr	78 676 687	11 141 527	9 655 291	16 213 244	40 685 137	981 489
Eisenbahnverkehr	715 165	672 263	4	1 226	41 099	575
Strassenverkehr	25 434 790	24 043 619	41 046	719 875	629 092	1 160
Luftverkehr	34 768 818	2 677 647	1 071 749	10 456 652	20 190 440	372 339
Post	63 302	27 957	381	12 712	21 631	622
Rohrleitungen	18 564 338	18 142 852	135 770	-	285 716	-
Binnenschifffahrt	139 201	137 254	-	184	1 763	-
Eigenantrieb	2 916 649	103 986	50	1 355 710	1 456 904	-

9.3 EGW nach Verkehrszweigen Januar / Juni 2013

9.3.1 Intrahandel

9.3.1.1 in Tonnen

Verkehrszweige	Ausfuhr				
	Insgesamt	Lebende Tiere 1	Nahrungsmittel		Genussmittel 4
			tierischen Ursprungs 2	pflanzlichen Ursprungs 3	
Seeverkehr	9 302 254	-	83 458	1 168 912	39 300
Eisenbahnverkehr ..	8 459 984	158	12 170	123 798	28 268
Strassenverkehr	79 703 224	271 307	4 321 484	10 532 529	953 754
Luftverkehr	130 803	2	662	25 676	13
Post	68 821	-	1 236	2 797	226
Rohrleitungen	14 207 352	-	-	909 539	-
Binnenschifffahrt ...	11 233 862	-	15 246	1 279 011	-
Eigenantrieb	189 246	-	-	-	-
Nicht ermittelt	18 172 570	41 864	370 078	1 367 838	119 618

9.3 EGW nach Verkehrszweigen Januar / Juni 2013

9.3.1 Intrahandel

9.3.1.2 in 1 000 Euro

Verkehrszweige	Ausfuhr				
	Insgesamt	Lebende Tiere 1	Nahrungsmittel		Genussmittel 4
			tierischen Ursprungs 2	pflanzlichen Ursprungs 3	
Seeverkehr	14 428 634	-	80 831	409 061	64 637
Eisenbahnverkehr ..	14 042 421	215	49 534	84 212	26 295
Strassenverkehr	222 388 168	386 149	8 048 045	9 563 551	2 931 768
Luftverkehr	8 603 542	74	4 834	16 601	387
Post	2 253 074	-	3 832	19 884	782
Rohrleitungen	6 585 527	-	-	634	-
Binnenschifffahrt ...	3 796 318	-	20 717	479 999	-
Eigenantrieb	7 127 048	-	-	-	-
Nicht ermittelt	34 476 821	82 103	741 774	979 291	175 961

9.3 EGW nach Verkehrszweigen Januar / Juni 2013

9.3.1 Intrahandel

9.3.1.3 in Tonnen

Verkehrszweige	Einfuhr				
	Insgesamt	Lebende Tiere 1	Nahrungsmittel		Genussmittel 4
			tierischen Ursprungs 2	pflanzlichen Ursprungs 3	
Seeverkehr	18 869 747	0	39 047	878 622	85 518
Eisenbahnverkehr ..	11 460 873	-	3 007	696 366	56 800
Strassenverkehr	74 525 150	418 578	3 089 286	12 813 674	1 219 971
Luftverkehr	47 098	6	324	896	40
Post	71 403	4	159	9 178	18
Rohrleitungen	26 877 036	-	-	-	-
Binnenschifffahrt ...	32 260 204	-	8 380	2 654 141	89 166
Eigenantrieb	28 664	-	-	-	-
Nicht ermittelt	30 430 093	56 621	484 023	1 510 931	94 762

9.3 EGW nach Verkehrszweigen Januar / Juni 2013

9.3.1 Intrahandel

9.3.1.4 in 1 000 Euro

Verkehrszweige	Einfuhr				
	Insgesamt	Lebende Tiere 1	Nahrungsmittel		Genussmittel 4
			tierischen Ursprungs 2	pflanzlichen Ursprungs 3	
Seeverkehr	11 550 307	3	92 992	432 826	88 248
Eisenbahnverkehr ..	8 168 162	-	8 329	227 084	48 675
Strassenverkehr	194 590 348	701 959	5 926 872	13 350 496	2 491 057
Luftverkehr	3 573 791	289	3 932	3 182	143
Post	2 011 643	458	2 023	14 420	389
Rohrleitungen	13 136 796	-	-	-	-
Binnenschifffahrt ...	8 978 492	-	11 626	1 097 208	73 268
Eigenantrieb	6 103 362	-	-	-	-
Nicht ermittelt	42 702 321	115 009	806 705	1 299 837	191 551

9.3 EGW nach Verkehrszweigen Januar / Juni 2013

9.3.1 Intrahandel

9.3.1.1 in Tonnen

Verkehrszweige	Ausfuhr				
	Rohstoffe 5	Halbwaren 6	Vor- erzeugnisse 7	End- erzeugnisse 8	Andere nicht aufgliederbare Warenverkehre 9
Seeverkehr	1 216 115	3 850 710	1 926 462	984 393	32 903
Eisenbahnverkehr ...	974 950	3 545 895	2 823 555	906 995	44 197
Strassenverkehr	10 676 992	14 892 254	20 194 947	17 755 920	104 036
Luftverkehr	172	16 831	36 788	50 229	431
Post	1 094	3 035	7 166	52 478	789
Rohrleitungen	13 155 827	141 986	-	-	-
Binnenschifffahrt	4 437 226	4 789 101	625 932	87 343	3
Eigenantrieb	-	-	-	189 246	-
Nicht ermittelt	3 308 785	1 936 793	1 162 086	1 861 437	8 004 071

9.3 EGW nach Verkehrszweigen Januar / Juni 2013

9.3.1 Intrahandel

9.3.1.2 in 1 000 Euro

Verkehrszweige	Ausfuhr				
	Rohstoffe 5	Halbwaren 6	Vor- erzeugnisse 7	End- erzeugnisse 8	Andere nicht aufgliederbare Warenverkehre 9
Seeverkehr	181 100	1 523 382	1 593 166	10 544 695	31 763
Eisenbahnverkehr ...	193 504	2 006 295	2 694 943	8 972 684	14 739
Strassenverkehr	1 683 099	11 154 840	31 558 065	156 365 683	696 967
Luftverkehr	1 266	632 253	262 936	7 602 206	82 986
Post	1 034	14 755	34 589	2 145 136	33 062
Rohrleitungen	4 816 694	1 768 199	-	-	-
Binnenschifffahrt	72 614	2 705 738	422 059	95 187	4
Eigenantrieb	-	-	-	7 127 048	-
Nicht ermittelt	259 087	1 519 544	2 082 415	10 938 602	17 698 044

9.3 EGW nach Verkehrszweigen Januar / Juni 2013

9.3.1 Intrahandel

9.3.1.3 in Tonnen

Verkehrszweige	Einfuhr				
	Rohstoffe 5	Halbwaren 6	Vor- erzeugnisse 7	End- erzeugnisse 8	Andere nicht aufgliederbare Warenverkehre 9
Seeverkehr	8 461 248	7 565 443	1 428 423	390 830	20 615
Eisenbahnverkehr ...	4 919 671	3 326 668	2 023 171	426 959	8 232
Strassenverkehr	10 375 236	11 793 158	19 117 978	15 552 016	145 253
Luftverkehr	1 113	11 490	5 146	27 424	659
Post	1 022	3 374	11 446	45 356	847
Rohrleitungen	24 633 250	2 243 786	-	-	-
Binnenschifffahrt	20 016 466	8 131 868	1 022 650	336 468	1 064
Eigenantrieb	-	-	-	28 664	-
Nicht ermittelt	4 946 507	2 324 242	2 065 462	1 624 606	17 322 940

9.3 EGW nach Verkehrszweigen Januar / Juni 2013

9.3.1 Intrahandel

9.3.1.4 in 1 000 Euro

Verkehrszweige	Einfuhr				
	Rohstoffe 5	Halbwaren 6	Vor- erzeugnisse 7	End- erzeugnisse 8	Andere nicht aufgliederbare Warenverkehre 9
Seeverkehr	2 314 536	4 989 986	1 045 277	2 569 934	16 506
Eisenbahnverkehr ...	569 980	1 903 206	1 448 154	3 957 916	4 818
Strassenverkehr	2 068 239	13 883 403	28 388 106	127 050 492	729 723
Luftverkehr	1 935	120 514	55 549	3 321 054	67 193
Post	1 104	71 491	40 203	1 841 058	40 498
Rohrleitungen	10 548 963	2 587 833	-	-	-
Binnenschifffahrt	2 045 222	4 793 760	657 089	299 239	1 081
Eigenantrieb	-	-	-	6 103 362	-
Nicht ermittelt	436 085	2 293 691	2 783 188	8 925 015	25 851 240

9.3 EGW nach Verkehrszweigen Januar / Juni 2013

9.3.2 Extrahandel

9.3.2.1 in Tonnen

Verkehrszweige	Ausfuhr				
	Insgesamt	Lebende Tiere 1	Nahrungsmittel		Genussmittel 4
			tierischen Ursprungs 2	pflanzlichen Ursprungs 3	
Seeverkehr	29 228 731	8 924	670 070	3 720 503	383 437
Eisenbahnverkehr ...	2 243 932	-	1 037	54 238	3 175
Strassenverkehr	10 560 911	5 264	286 914	808 837	109 138
Luftverkehr	762 251	1 761	3 130	23 913	2 633
Post	648	-	23	37	0
Rohrleitungen	922 386	-	-	-	-
Binnenschifffahrt	805 987	-	65	12 029	7
Eigenantrieb	1 072 206	-	-	-	-

9.3 EGW nach Verkehrszweigen Januar / Juni 2013

9.3.2 Extrahandel

9.3.2.2 in 1 000 Euro

Verkehrszweige	Ausfuhr				
	Insgesamt	Lebende Tiere 1	Nahrungsmittel		Genussmittel 4
			tierischen Ursprungs 2	pflanzlichen Ursprungs 3	
Seeverkehr	121 412 293	28 986	1 092 994	2 395 452	1 500 411
Eisenbahnverkehr ...	3 620 594	-	4 309	38 123	10 760
Strassenverkehr	49 521 562	34 582	631 268	1 368 014	395 854
Luftverkehr	52 463 308	70 914	28 507	135 473	36 522
Post	130 534	-	22	1 105	2
Rohrleitungen	712 070	-	-	-	-
Binnenschifffahrt	550 925	-	280	3 044	4
Eigenantrieb	7 767 424	-	-	-	-

9.3 EGW nach Verkehrszweigen Januar / Juni 2013

9.3.2 Extrahandel

9.3.2.3 in Tonnen

Verkehrszweige	Einfuhr				
	Insgesamt	Lebende Tiere 1	Nahrungsmittel		Genussmittel 4
			tierischen Ursprungs 2	pflanzlichen Ursprungs 3	
Seeverkehr	63 466 973	99	470 289	4 715 860	786 731
Eisenbahnverkehr ...	495 989	-	185	9 485	6 534
Strassenverkehr	5 827 443	634	74 989	303 728	47 585
Luftverkehr	433 801	279	5 758	26 463	630
Post	772	-	14	6	3
Rohrleitungen	40 229 691	-	-	30	-
Binnenschifffahrt	115 992	-	-	8 394	-
Eigenantrieb	825 922	-	-	-	-

9.3 EGW nach Verkehrszweigen Januar / Juni 2013

9.3.2 Extrahandel

9.3.2.4 in 1 000 Euro

Verkehrszweige	Einfuhr				
	Insgesamt	Lebende Tiere 1	Nahrungsmittel		Genussmittel 4
			tierischen Ursprungs 2	pflanzlichen Ursprungs 3	
Seeverkehr	78 676 687	1 004	1 541 665	3 598 202	1 934 553
Eisenbahnverkehr ...	715 165	-	687	8 601	4 115
Strassenverkehr	25 434 790	3 855	249 149	822 951	167 757
Luftverkehr	34 768 818	8 143	74 605	144 680	18 296
Post	63 302	-	20	211	128
Rohrleitungen	18 564 338	-	-	7	-
Binnenschifffahrt	139 201	-	-	2 591	-
Eigenantrieb	2 916 649	-	-	-	-

9.3 EGW nach Verkehrszweigen Januar / Juni 2013

9.3.2 Extrahandel

9.3.2.1 in Tonnen

Verkehrszweige	Ausfuhr				
	Rohstoffe 5	Halbwaren 6	Vor- erzeugnisse 7	End- erzeugnisse 8	Andere nicht aufgliederbare Warenverkehre 9
Seeverkehr	1 839 784	6 572 781	7 828 367	8 179 047	25 819
Eisenbahnverkehr	231 490	1 060 490	664 800	228 533	170
Strassenverkehr	1 691 976	1 591 110	2 242 629	3 804 789	20 254
Luftverkehr	3 060	107 511	87 093	528 336	4 816
Post	63	26	55	442	3
Rohrleitungen	922 386	-	-	-	-
Binnenschifffahrt	98 089	679 500	13 665	2 625	9
Eigenantrieb	-	-	-	1 072 206	-

9.3 EGW nach Verkehrszweigen Januar / Juni 2013

9.3.2 Extrahandel

9.3.2.2 in 1 000 Euro

Verkehrszweige	Ausfuhr				
	Rohstoffe 5	Halbwaren 6	Vor- erzeugnisse 7	End- erzeugnisse 8	Andere nicht aufgliederbare Warenverkehre 9
Seeverkehr	857 766	4 863 235	14 871 346	95 587 897	214 204
Eisenbahnverkehr	20 750	748 724	664 501	2 132 924	503
Strassenverkehr	247 322	2 573 573	5 466 387	38 594 225	210 338
Luftverkehr	16 532	1 406 599	3 479 126	46 711 404	578 231
Post	278	115	878	126 536	1 598
Rohrleitungen	444 607	267 463	-	-	-
Binnenschifffahrt	1 134	485 449	14 400	46 399	214
Eigenantrieb	-	-	-	7 767 424	-

9.3 EGW nach Verkehrszweigen Januar / Juni 2013

9.3.2 Extrahandel

9.3.2.3 in Tonnen

Verkehrszweige	Einfuhr				
	Rohstoffe 5	Halbwaren 6	Vor- erzeugnisse 7	End- erzeugnisse 8	Andere nicht aufgliederbare Warenverkehre 9
Seeverkehr	43 141 819	6 960 052	2 014 619	5 345 663	31 843
Eisenbahnverkehr	23 949	237 987	116 553	93 759	7 537
Strassenverkehr	1 590 551	783 925	1 607 258	1 383 773	34 999
Luftverkehr	4 887	54 509	29 501	306 047	5 728
Post	165	34	31	498	20
Rohrleitungen	39 481 146	748 515	-	-	-
Binnenschifffahrt	10 903	77 974	16 035	2 687	-
Eigenantrieb	-	-	-	825 922	-

9.3 EGW nach Verkehrszweigen Januar / Juni 2013

9.3.2 Extrahandel

9.3.2.4 in 1 000 Euro

Verkehrszweige	Einfuhr				
	Rohstoffe 5	Halbwaren 6	Vor- erzeugnisse 7	End- erzeugnisse 8	Andere nicht aufgliederbare Warenverkehre 9
Seeverkehr	19 510 689	5 900 851	5 077 051	40 793 347	319 323
Eisenbahnverkehr	1 909	137 596	206 860	329 865	25 531
Strassenverkehr	157 805	1 831 448	4 525 570	17 107 501	568 755
Luftverkehr	211 005	1 764 072	1 768 810	29 962 709	816 498
Post	235	358	654	57 275	4 423
Rohrleitungen	17 956 372	607 958	-	-	-
Binnenschifffahrt	1 133	123 009	10 070	2 399	-
Eigenantrieb	-	-	-	2 916 649	-

Index der Durchschnittswerte und Terms of Trade (2010 = 100)

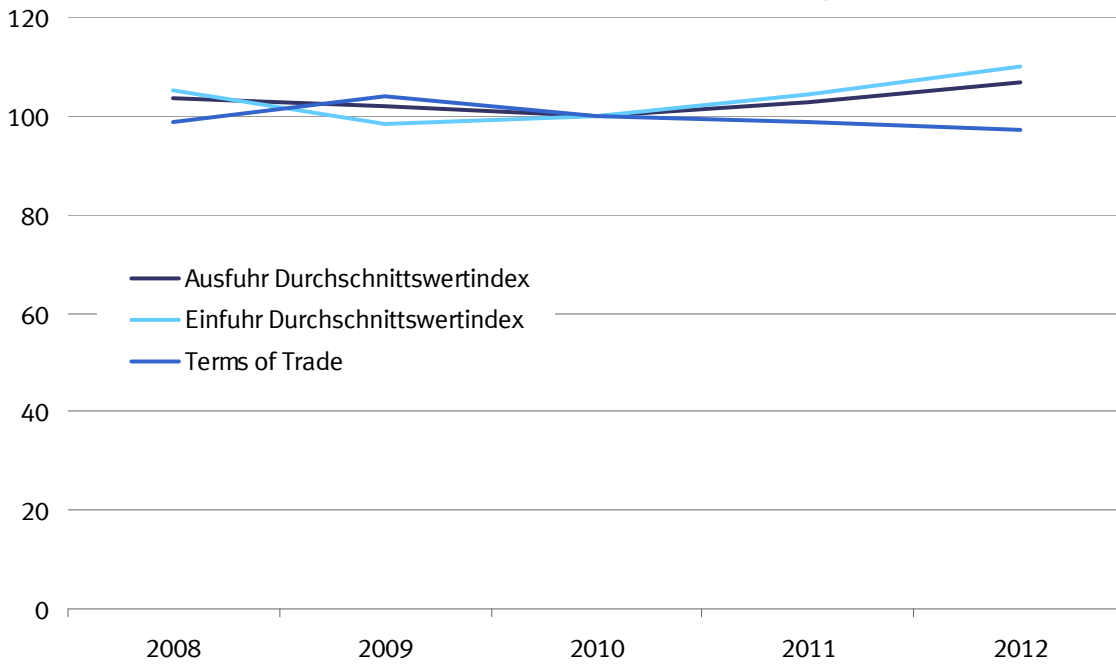

Index des Volumens (2010 = 100)

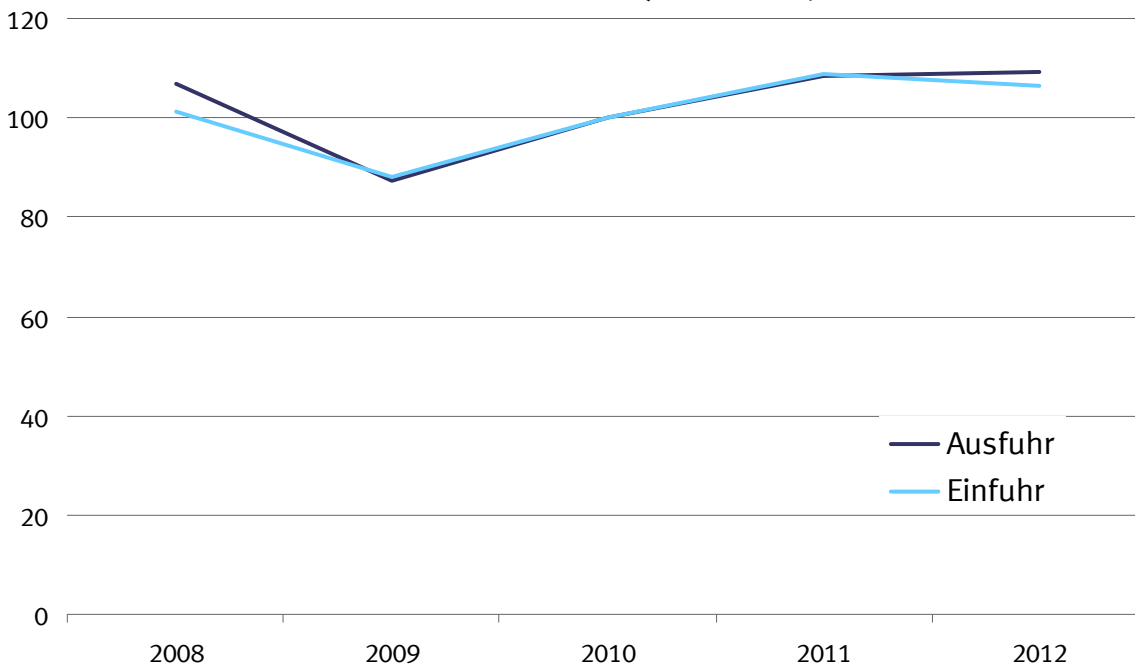

10.1 Jährliche Entwicklung des Volumens, der Indizes und Terms of Trade (Jahr 2010 = 100)

10.1.1 Ausfuhr

Jahr Monat	Originalwerte	Volumen	Index der tatsächlichen Werte	Volumenindex	Durchschnittswertindex	Terms of Trade
	in 1 000 Euro					
2008	984 139 797	950 721 885	110,6	106,8	103,5	98,6
2009	803 311 845	787 559 097	89,2	87,4	102,0	103,8
2010	951 959 469	951 957 968	100,0	100,0	100,0	99,9
2011	1 061 225 291	1 031 262 853	111,5	108,4	102,9	98,7
2012	1 097 345 917	1 028 493 300	116,7	109,4	106,7	97,1

10.1 Jährliche Entwicklung des Volumens, der Indizes und Terms of Trade (Jahr 2010 = 100)

10.1.2 Einfuhr

Jahr Monat	Originalwerte	Volumen	Index der tatsächlichen Werte	Volumenindex	Durchschnittswertindex
	in 1 000 Euro				
2008	805 842 470	767 754 549	106,5	101,4	105,0
2009	664 614 892	676 041 561	86,8	88,3	98,3
2010	797 096 855	797 096 855	100,0	100,0	100,0
2011	902 522 833	865 675 425	113,5	108,9	104,3
2012	909 091 435	827 677 564	116,9	106,3	109,9

Index der Durchschnittswerte und Terms of Trade (2010 = 100)

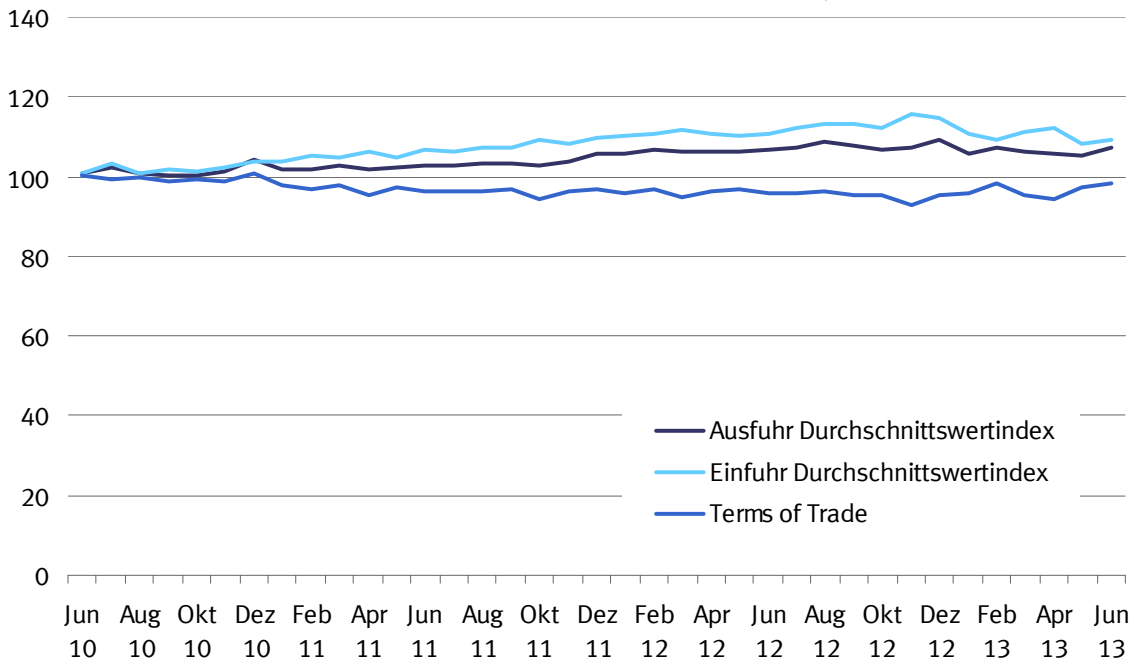

Index des Volumens (2010 = 100)

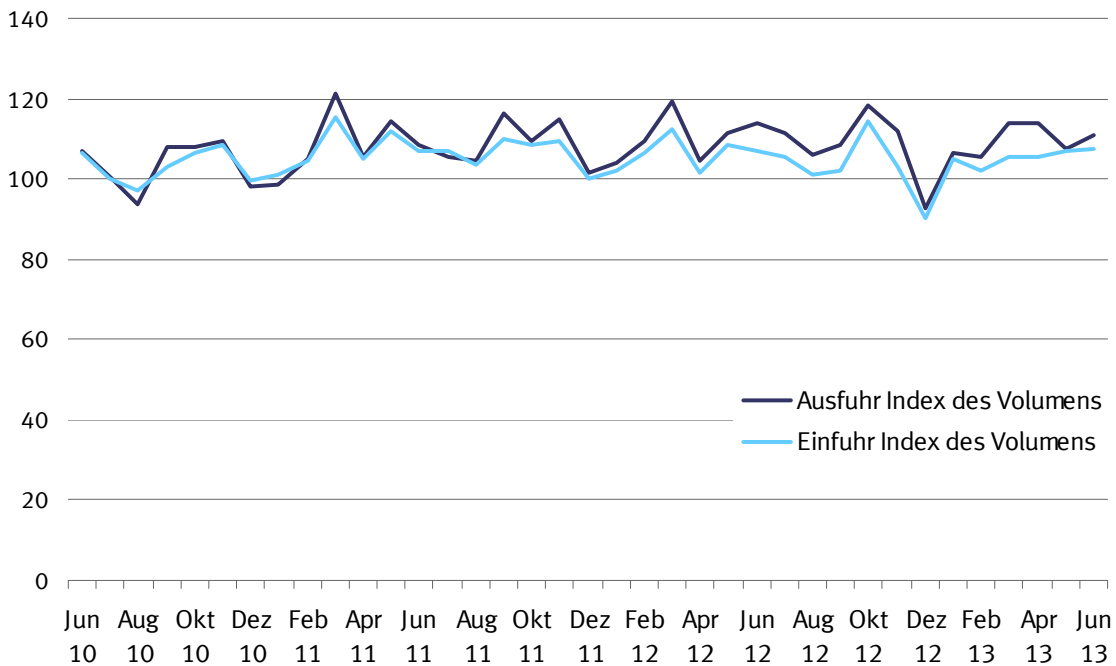

10.2 Monatliche Entwicklung des Volumens, der Indizes und Terms of Trade (Jahr 2010 = 100)

10.2.1 Ausfuhr

Jahr Monat	Originalwerte	Volumen	Index der tatsächlichen Werte	Volumenindex	Durchschnittswertindex	Terms of Trade
	in 1 000 Euro					
2008						
Januar	83 324 160	81 202 665	112,5	109,7	102,6	101,7
Februar	83 516 171	82 049 687	113,1	111,1	101,8	98,7
März	82 754 980	81 997 738	112,1	111,0	100,9	98,6
April	88 750 606	86 842 042	119,8	117,2	102,2	98,7
Mai	79 732 900	78 895 898	108,0	106,8	101,1	98,5
Juni	87 364 212	84 991 064	118,0	114,8	102,8	96,3
Juli	86 066 979	82 630 167	116,1	111,5	104,2	97,3
August	74 859 412	71 192 173	101,4	96,4	105,2	98,3
September	86 270 138	83 426 154	116,5	112,7	103,4	96,5
Oktober	88 702 243	85 086 568	120,1	115,2	104,3	98,2
November	76 085 058	72 790 405	103,0	98,5	104,5	97,6
Dezember	66 712 939	62 056 525	90,4	84,1	107,5	100,7
2009						
Januar	63 558 787	61 519 896	84,9	82,1	103,3	102,7
Februar	63 788 746	61 916 856	85,4	82,9	103,0	101,8
März	70 163 986	67 845 584	93,6	90,5	103,4	101,9
April	64 401 285	63 181 331	86,2	84,5	101,9	104,4
Mai	60 652 667	60 153 561	81,2	80,5	100,8	102,6
Juni	66 898 844	66 670 701	89,3	89,0	100,4	102,8
Juli	70 577 420	68 922 543	94,4	92,2	102,4	103,9
August	60 088 187	59 227 110	80,2	79,0	101,5	104,6
September	70 913 592	70 696 429	94,9	94,6	100,3	103,2
Oktober	72 460 259	71 853 884	96,6	95,8	100,9	104,6
November	72 294 832	71 143 613	96,7	95,1	101,6	105,3
Dezember	67 513 241	65 445 185	90,4	87,6	103,2	104,6
2010						
Januar	63 357 946	66 154 585	80,3	83,8	95,8	103,2
Februar	69 985 466	72 654 266	88,4	91,7	96,3	99,6
März	85 578 912	87 389 139	108,0	110,2	97,9	101,9
April	75 184 617	76 386 886	94,9	96,4	98,4	100,1
Mai	76 191 415	77 176 168	96,5	97,7	98,7	98,2
Juni	85 310 501	84 510 817	107,9	106,9	101,0	100,2
Juli	81 350 340	79 575 140	102,6	100,4	102,2	99,1
August	74 393 504	73 975 090	94,2	93,6	100,6	99,8
September	85 971 774	85 562 315	108,7	108,2	100,5	98,7
Oktober	86 001 449	85 737 474	108,5	108,2	100,3	99,2
November	87 624 475	86 606 533	110,5	109,2	101,2	98,7
Dezember	81 009 071	77 686 603	102,5	98,3	104,3	100,7
2011						
Januar	79 314 862	77 919 097	100,5	98,8	101,8	97,9
Februar	84 536 900	83 022 735	107,1	105,2	101,8	96,8
März	98 671 295	96 117 984	124,6	121,5	102,6	97,8
April	84 509 940	83 117 892	107,1	105,3	101,6	95,5
Mai	92 352 026	90 458 632	116,6	114,3	102,1	97,4
Juni	88 084 241	85 771 682	111,2	108,4	102,6	96,3
Juli	85 571 816	83 248 292	108,4	105,5	102,7	96,5
August	85 255 523	82 560 095	108,0	104,7	103,2	96,1
September	94 964 037	91 679 356	120,3	116,2	103,5	96,7
Oktober	89 054 958	86 395 677	112,8	109,5	103,0	94,4
November	94 104 402	90 636 691	119,2	114,9	103,8	96,1
Dezember	84 805 289	80 057 947	107,4	101,5	105,9	96,6
2012						
Januar	85 981 445	81 436 501	109,9	104,1	105,6	95,7
Februar	91 212 931	85 301 119	116,9	109,3	106,9	96,7
März	98 758 482	93 093 261	126,6	119,3	106,1	94,8
April	87 149 013	81 969 847	111,3	104,7	106,3	96,2
Mai	92 710 177	87 129 309	118,5	111,4	106,4	96,6
Juni	94 730 212	88 898 315	121,3	113,9	106,5	96,0
Juli	93 469 913	86 985 840	119,7	111,5	107,4	95,8
August	90 153 538	82 793 095	115,5	106,1	108,8	96,2
September	91 736 518	84 998 562	117,1	108,6	107,9	95,1
Oktober	98 425 785	92 308 897	126,2	118,4	106,6	95,2
November	94 038 220	87 544 558	120,1	111,8	107,4	92,9
Dezember	78 979 682	72 196 322	101,1	92,5	109,4	95,2
2013						
Januar	88 533 386	83 211 767	113,0	106,7	105,8	95,7
Februar	88 645 970	82 110 244	113,3	105,7	107,2	98,3
März	94 569 498	88 582 727	120,6	113,7	106,1	95,4
April	94 339 986	88 663 291	120,3	113,7	105,7	94,2
Mai	88 556 622	83 611 766	113,3	107,5	105,3	97,2
Juni	92 741 199	86 026 369	118,4	110,7	107,0	98,2

10.2 Monatliche Entwicklung des Volumens, der Indizes und Terms of Trade (Jahr 2010 = 100)

10.2.2 Einfuhr

Jahr Monat	Originalwerte	Volumen	Index der tatsächlichen Werte	Volumenindex	Durchschnittswertindex
	in 1 000 Euro				
2008					
Januar	66 261 320	65 695 211	105,2	104,3	100,9
Februar	66 412 813	64 425 381	105,7	102,5	103,1
März	65 987 199	64 502 554	104,8	102,4	102,3
April	69 715 592	67 341 805	110,7	106,9	103,5
Mai	65 361 974	63 732 070	103,8	101,2	102,6
Juni	67 603 336	63 325 869	107,6	100,7	106,8
Juli	71 928 324	67 130 795	114,2	106,6	107,1
August	64 046 596	59 845 768	101,8	95,1	107,0
September	70 996 782	66 252 670	112,8	105,2	107,2
Oktober	72 036 441	67 794 947	114,6	107,8	106,2
November	66 117 708	61 739 399	105,0	98,1	107,1
Dezember	59 374 385	55 621 902	94,4	88,4	106,7
2009					
Januar	56 154 314	55 834 533	88,3	87,8	100,6
Februar	55 018 260	54 377 136	86,4	85,4	101,2
März	58 763 141	57 878 066	92,4	91,0	101,5
April	54 335 268	55 682 392	85,3	87,4	97,6
Mai	50 325 592	51 225 420	79,1	80,5	98,2
Juni	53 172 895	54 415 433	83,6	85,5	97,7
Juli	54 985 700	55 784 904	86,3	87,5	98,6
August	51 089 512	52 659 407	80,2	82,6	97,0
September	59 412 227	61 122 162	93,2	95,9	97,2
Oktober	59 994 158	62 141 491	94,2	97,6	96,5
November	56 332 975	58 367 066	88,5	91,7	96,5
Dezember	55 030 850	55 769 363	86,5	87,6	98,7
2010					
Januar	55 080 817	59 323 600	83,0	89,4	92,8
Februar	56 770 051	58 719 640	85,7	88,6	96,7
März	69 335 060	72 115 051	104,4	108,6	96,1
April	62 189 163	63 272 924	93,7	95,3	98,3
Mai	66 048 866	65 847 119	99,8	99,2	100,5
Juni	71 199 680	70 607 691	107,3	106,4	100,8
Juli	68 383 722	66 308 516	103,1	100,0	103,1
August	64 937 957	64 420 105	97,9	97,1	100,8
September	69 498 912	68 246 887	104,8	102,9	101,8
Oktober	71 483 664	70 670 300	107,7	106,5	101,1
November	73 740 280	71 938 201	111,2	108,5	102,5
Dezember	68 428 684	66 035 723	103,2	99,6	103,6
2011					
Januar	69 388 862	66 762 875	105,2	101,2	104,0
Februar	72 446 865	68 885 748	109,9	104,5	105,2
März	79 785 477	76 074 773	120,8	115,2	104,9
April	73 674 669	69 270 392	111,6	104,9	106,4
Mai	77 518 623	73 982 361	117,4	112,0	104,8
Juni	75 190 853	70 643 076	113,9	107,0	106,5
Juli	75 016 891	70 539 267	113,8	107,0	106,4
August	73 515 609	68 471 595	111,4	103,7	107,4
September	77 650 175	72 562 070	117,8	110,0	107,0
Oktober	78 054 831	71 590 604	118,4	108,6	109,1
November	77 994 747	72 257 675	118,3	109,5	108,0
Dezember	72 285 230	65 966 353	109,7	100,0	109,6
2012					
Januar	72 793 104	65 942 127	112,5	101,8	110,4
Februar	76 348 535	69 094 098	117,9	106,6	110,5
März	81 393 690	72 766 814	125,8	112,4	111,9
April	72 680 855	65 819 752	112,2	101,5	110,5
Mai	77 150 689	70 072 878	119,3	108,3	110,2
Juni	76 763 747	69 222 068	118,7	107,0	110,9
Juli	76 583 578	68 335 380	118,4	105,6	112,1
August	73 863 579	65 333 108	114,2	101,0	113,1
September	74 837 101	66 038 959	115,6	101,9	113,4
Oktober	82 714 474	73 925 366	127,9	114,3	112,0
November	77 098 413	66 743 021	119,2	103,2	115,6
Dezember	66 863 671	58 220 090	103,5	90,1	114,9
2013					
Januar	74 914 664	67 362 025	116,0	104,8	110,6
Februar	71 838 970	65 425 110	111,0	101,8	109,0
März	75 731 135	67 630 191	117,1	105,3	111,2
April	76 361 977	67 576 560	118,2	105,3	112,2
Mai	74 964 316	68 765 111	115,9	107,0	108,3
Juni	75 734 599	69 030 857	117,3	107,7	109,0

10.3 Monatliche Entwicklung des Volumens nach Warengruppen der Ernährungswirtschaft und der Gewerblichen Wirtschaft ^{*)}

10.3.1 Ausfuhr

Insgesamt

Jahr, Monat	Insgesamt	Ernährungs- wirtschaft	Lebende Tiere	Nahrungsmittel tierischen Ursprungs	Nahrungsmittel pflanzlichen Ursprungs	Genussmittel
	(EGW 1-9)	(EGW 1-4)	(EGW 1)	(EGW 2)	(EGW 3)	(EGW 4)
in 1 000 Euro						
2008 Januar	81 202 665	4 058 874	77 874	1 400 847	1 933 930	646 223
Februar	82 049 687	3 918 697	66 816	1 308 072	1 903 415	640 394
März	81 997 738	3 866 233	65 432	1 296 789	1 821 346	682 665
April	86 842 042	4 166 644	74 048	1 380 053	1 980 653	731 889
Mai	78 895 898	4 234 595	54 148	1 538 943	1 953 605	687 899
Juni	84 991 064	4 302 939	73 337	1 453 509	1 967 742	808 350
Juli	82 630 167	4 146 049	69 083	1 446 902	1 851 844	778 219
August	71 192 173	4 110 002	69 448	1 427 085	1 922 287	691 181
September	83 426 154	4 336 029	74 956	1 455 327	2 098 925	706 820
Oktober	85 086 568	4 688 878	69 268	1 519 192	2 333 018	767 400
November	72 790 405	4 076 767	69 241	1 293 055	2 019 171	695 299
Dezember	62 056 525	4 032 645	68 477	1 431 383	1 908 655	624 130
2009 Januar	61 519 896	4 064 911	79 409	1 467 706	1 802 529	715 266
Februar	61 916 856	3 910 221	70 448	1 336 486	1 877 250	626 037
März	67 845 584	4 224 211	71 241	1 417 529	2 009 282	726 160
April	63 181 331	4 113 999	86 569	1 446 531	1 946 642	634 257
Mai	60 153 561	4 131 705	73 831	1 442 597	1 873 603	741 674
Juni	66 670 701	4 187 535	72 536	1 428 094	1 973 924	712 981
Juli	68 922 543	4 475 951	73 832	1 542 071	2 085 958	774 090
August	59 227 110	4 236 511	94 170	1 495 822	1 942 452	704 067
September	70 696 429	4 295 284	84 552	1 434 056	2 094 787	681 889
Oktober	71 853 884	4 468 367	84 847	1 522 375	2 138 965	722 181
November	71 143 613	4 219 278	80 537	1 408 727	2 012 282	717 733
Dezember	65 445 185	4 266 185	82 707	1 511 836	1 988 207	683 435
2010 Januar	66 154 585	3 968 450	86 303	1 415 442	1 831 670	635 035
Februar	72 654 266	4 094 876	71 773	1 380 317	1 967 841	674 944
März	87 389 139	4 832 807	85 556	1 623 486	2 339 917	783 848
April	76 386 886	4 281 319	91 405	1 456 776	1 988 740	744 399
Mai	77 176 168	4 404 291	86 517	1 493 799	2 021 014	802 960
Juni	84 510 817	4 566 805	95 301	1 585 568	2 084 460	801 476
Juli	79 575 140	4 434 445	85 065	1 504 640	2 016 764	827 976
August	73 975 090	4 434 975	85 128	1 495 266	2 065 821	788 760
September	85 562 315	4 552 131	90 411	1 567 524	2 160 150	734 045
Oktober	85 737 474	4 792 009	92 859	1 673 763	2 237 421	787 966
November	86 606 533	4 639 302	78 387	1 552 784	2 233 259	774 871
Dezember	77 686 603	4 459 726	98 784	1 573 409	2 058 566	728 966
2011 Januar	77 919 097	4 257 642	92 817	1 454 322	2 012 943	697 560
Februar	83 022 735	4 321 855	80 351	1 454 460	2 074 915	712 128
März	96 117 984	4 898 026	85 967	1 647 111	2 318 494	846 455
April	83 117 892	4 519 426	96 675	1 556 201	2 096 067	770 483
Mai	90 458 632	4 551 858	87 542	1 577 591	2 034 156	852 568
Juni	85 771 682	4 661 719	95 298	1 653 176	2 053 273	859 972
Juli	83 248 292	4 226 959	77 335	1 514 905	1 867 550	767 169
August	82 560 095	4 572 005	86 618	1 628 085	2 021 021	836 280
September	91 679 356	4 899 229	101 320	1 686 670	2 280 358	830 882
Oktober	86 395 677	4 689 077	90 188	1 600 648	2 189 876	808 365
November	90 636 691	4 747 863	97 557	1 612 626	2 177 496	860 184
Dezember	80 057 947	4 469 233	103 679	1 525 023	2 078 238	762 292
2012 Januar	81 436 501	4 153 905	94 570	1 473 769	1 866 885	718 682
Februar	85 301 119	4 382 588	81 523	1 474 389	2 052 225	774 451
März	93 093 261	4 617 027	90 371	1 577 761	2 166 750	782 146
April	81 969 847	4 069 266	80 515	1 385 486	1 877 464	725 800
Mai	87 129 309	4 577 906	72 347	1 560 279	2 115 581	829 699
Juni	88 898 315	4 472 747	94 209	1 560 772	1 985 405	832 361
Juli	86 985 840	4 386 240	79 070	1 516 313	1 964 654	826 203
August	82 793 095	4 441 319	84 769	1 543 596	2 016 135	796 819
September	84 998 562	4 341 735	89 848	1 368 609	2 129 521	753 757
Oktober	92 308 897	4 918 371	87 086	1 605 161	2 397 369	828 755
November	87 544 558	4 641 288	70 731	1 440 514	2 297 459	832 584
Dezember	72 196 322	4 094 125	84 855	1 372 224	1 922 471	714 575
2013 Januar	83 211 767	4 451 090	82 601	1 528 697	2 104 226	735 565
Februar	82 110 244	4 158 445	65 374	1 394 737	1 981 822	716 512
März	88 582 727	4 561 222	81 059	1 515 177	2 210 898	754 088
April	88 663 291	4 295 940	67 224	1 470 783	2 011 431	746 502
Mai	83 611 766	4 485 510	89 305	1 519 305	2 131 160	745 740
Juni	86 026 369	4 387 765	80 893	1 464 016	2 069 204	773 652

^{*)} Außenhandelsindizes und Außenhandelsvolumen nach EGW können über Genesis-Online abgerufen werden
(Tabellen 51000-0057 jährlich, 51000-0058 monatlich bzw. Zeitreihen 51000BJ902 jährlich, 51000BM902 monatlich).

10.3 Monatliche Entwicklung des Volumens nach Warengruppen der Ernährungswirtschaft und der Gewerblichen Wirtschaft *)

10.3.1 Ausfuhr Insgesamt

Gewerbliche Wirtschaft (EGW 5-8)	Rohstoffe (EGW 5)	Halbwaren (EGW 6)	Fertigwaren (EGW 7+8)	Vorzerzeugnisse (EGW 7)	Enderzeugnisse (EGW 8)	Andere nicht aufgliederbare Warenverkehre (EGW 9)	Jahr, Monat
in 1 000 Euro							
75 889 536	904 241	4 969 638	70 015 657	9 908 715	60 106 942	1 254 255	2008 Januar
76 913 685	845 817	4 431 142	71 636 727	9 472 491	62 164 235	1 217 305	Februar
76 770 633	813 799	4 993 460	70 963 374	9 461 993	61 501 381	1 360 872	März
81 428 064	791 254	4 837 806	75 799 004	10 237 623	65 561 381	1 247 335	April
73 477 088	744 449	4 489 532	68 243 107	9 572 920	58 670 187	1 184 215	Mai
79 390 701	885 513	4 759 501	73 745 688	10 322 031	63 423 657	1 297 424	Juni
77 100 974	646 964	4 808 230	71 645 780	9 756 981	61 888 799	1 383 144	Juli
66 057 505	554 556	4 072 734	61 430 215	8 550 153	52 880 061	1 024 667	August
77 721 442	673 900	4 354 476	72 693 066	9 514 193	63 178 873	1 368 683	September
78 794 133	777 487	4 559 620	73 457 026	9 456 515	64 000 511	1 603 557	Oktober
67 397 396	678 927	4 167 491	62 550 978	7 705 030	54 845 948	1 316 242	November
56 789 613	600 571	3 875 446	52 313 596	6 147 286	46 166 310	1 234 267	Dezember
56 310 822	767 328	3 556 674	51 986 819	7 211 580	44 775 239	1 144 164	2009 Januar
56 828 287	664 725	3 739 864	52 423 698	7 166 523	45 257 175	1 178 348	Februar
62 339 005	643 051	4 310 830	57 385 124	7 692 363	49 692 761	1 282 368	März
57 732 593	675 235	4 284 028	52 773 330	7 588 027	45 185 304	1 334 739	April
54 875 522	624 194	3 948 830	50 302 499	7 634 440	42 668 059	1 146 334	Mai
61 224 157	590 065	4 251 278	56 382 814	8 266 454	48 116 360	1 259 010	Juni
63 018 121	672 704	4 341 473	58 003 944	8 804 966	49 198 978	1 428 471	Juli
53 759 622	596 875	3 936 983	49 225 764	7 841 474	41 384 289	1 230 977	August
64 899 609	734 308	4 159 878	60 005 422	8 658 557	51 346 865	1 501 537	September
65 934 418	676 891	4 326 556	60 930 971	8 906 209	52 024 762	1 451 099	Oktober
65 410 029	731 144	3 999 142	60 679 743	8 522 042	52 157 701	1 514 306	November
59 730 035	833 172	3 865 517	55 031 346	7 568 872	47 462 474	1 448 965	Dezember
61 058 185	851 870	3 734 201	56 472 114	8 676 480	47 795 634	1 127 950	2010 Januar
67 338 891	857 387	4 232 783	62 248 721	8 717 473	53 531 248	1 220 499	Februar
80 942 424	947 291	4 844 766	75 150 368	10 691 778	64 458 589	1 613 908	März
70 742 784	813 684	4 406 355	65 522 745	9 710 805	55 811 941	1 362 783	April
71 406 159	866 413	4 364 167	66 175 579	9 782 299	56 393 280	1 365 719	Mai
78 518 371	839 620	4 662 527	73 016 225	10 593 694	62 422 531	1 425 641	Juni
73 785 235	800 568	4 387 761	68 596 906	9 849 134	58 747 771	1 355 460	Juli
68 286 394	714 226	4 263 597	63 308 571	9 136 301	54 172 270	1 253 720	August
79 536 351	870 398	4 514 946	74 151 008	9 870 508	64 280 501	1 473 833	September
79 437 684	943 187	4 671 239	73 823 258	9 781 578	64 041 680	1 507 781	Oktober
80 594 697	1 011 236	4 685 030	74 898 431	9 713 061	65 185 370	1 372 533	November
72 011 400	995 423	4 466 702	66 549 275	8 383 100	58 166 175	1 215 478	Dezember
72 423 552	1 139 996	4 482 481	66 801 075	9 696 774	57 104 301	1 237 904	2011 Januar
77 343 202	1 071 769	4 429 632	71 841 800	10 059 349	61 782 451	1 357 678	Februar
89 772 280	1 218 184	5 145 939	83 408 157	10 996 413	72 411 744	1 447 677	März
77 130 450	964 512	4 142 836	72 023 102	9 809 279	62 213 823	1 468 016	April
84 529 936	996 028	4 572 068	78 961 840	10 590 507	68 371 333	1 376 838	Mai
79 719 619	991 303	4 459 045	74 269 271	10 086 002	64 183 269	1 390 345	Juni
77 712 164	943 965	4 382 163	72 386 036	9 680 355	62 705 682	1 309 169	Juli
76 762 839	847 956	4 554 725	71 360 158	9 897 770	61 462 389	1 225 251	August
85 178 705	984 397	5 115 527	79 078 782	10 106 686	68 972 096	1 601 421	September
80 285 648	1 146 233	4 445 671	74 693 744	9 198 787	65 494 957	1 420 953	Oktober
84 351 940	1 235 144	4 463 818	78 652 978	9 551 338	69 101 639	1 536 888	November
74 322 310	1 192 500	4 387 127	68 742 683	8 285 385	60 457 298	1 266 405	Dezember
75 453 650	1 158 273	3 725 272	70 570 105	9 850 014	60 720 091	1 828 946	2012 Januar
78 964 098	1 212 530	4 042 255	73 709 313	9 783 438	63 925 875	1 954 433	Februar
86 116 434	1 322 062	4 337 069	80 457 303	10 756 160	69 701 143	2 359 800	März
75 482 690	1 078 167	3 749 306	70 655 218	9 435 149	61 220 068	2 417 891	April
79 844 527	1 052 752	3 909 835	74 881 940	9 984 328	64 897 613	2 706 876	Mai
80 990 706	1 055 769	4 072 734	75 862 203	9 772 929	66 089 274	3 434 862	Juni
78 801 125	1 027 612	3 766 545	74 006 967	9 673 290	64 333 678	3 798 475	Juli
74 788 155	1 051 809	4 029 765	69 706 581	9 490 517	60 216 064	3 563 621	August
76 731 189	1 030 931	3 940 355	71 759 903	9 262 924	62 496 979	3 925 639	September
83 230 168	1 226 746	4 182 714	77 820 708	10 150 325	67 670 384	4 160 358	Oktober
79 001 674	1 142 147	3 716 398	74 143 129	9 447 391	64 695 738	3 901 596	November
64 911 535	1 098 104	3 624 225	60 189 206	7 540 317	52 648 889	3 190 662	Dezember
74 980 300	1 160 089	3 721 682	70 098 529	9 909 859	60 188 669	3 780 376	2013 Januar
74 193 203	1 205 932	3 750 583	69 236 688	9 389 698	59 846 990	3 758 596	Februar
79 895 330	1 312 492	3 969 818	74 613 020	9 763 213	64 849 806	4 126 174	März
80 361 701	1 210 100	3 781 739	75 369 861	9 871 462	65 498 400	4 005 650	April
75 095 043	1 141 349	3 677 573	70 276 121	9 915 856	60 360 265	4 031 214	Mai
77 650 150	1 042 207	3 754 163	72 853 780	9 717 639	63 136 141	3 988 453	Juni

*) Außenhandelsindizes und Außenhandelsvolumen nach EGW können über Genesis-Online abgerufen werden
(Tabellen 51000-0057 jährlich, 51000-0058 monatlich bzw. Zeitreihen 51000BJ902 jährlich, 51000BM902 monatlich).

10.3 Monatliche Entwicklung des Volumens nach Warengruppen der Ernährungswirtschaft und der Gewerblichen Wirtschaft *)

**10.3.2 Einfuhr
Insgesamt**

Jahr, Monat	Insgesamt	Ernährungs- wirtschaft	Lebende Tiere	Nahrungsmittel tierischen Ursprungs	Nahrungsmittel pflanzlichen Ursprungs	Genussmittel
	(EGW 1-9)	(EGW 1-4)	(EGW 1)	(EGW 2)	(EGW 3)	(EGW 4)
in 1 000 Euro						
2008 Januar	65 695 211	5 219 959	117 307	1 355 995	3 131 608	615 048
Februar	64 425 381	4 899 093	103 999	1 299 091	2 930 457	565 546
März	64 502 554	4 957 848	85 525	1 337 099	3 003 463	531 762
April	67 341 805	5 192 664	119 905	1 257 976	3 177 236	637 548
Mai	63 732 070	5 222 734	87 612	1 442 364	3 098 892	593 866
Juni	63 325 869	4 956 807	108 188	1 227 505	2 943 317	677 796
Juli	67 130 795	5 055 539	97 690	1 317 476	3 002 003	638 369
August	59 845 768	4 687 478	124 116	1 237 888	2 767 498	557 976
September ..	66 252 670	4 959 172	99 411	1 327 537	2 871 926	660 298
Oktober	67 794 947	5 249 321	104 629	1 399 109	3 011 365	734 218
November ...	61 739 399	4 929 686	109 822	1 310 338	2 841 570	667 955
Dezember ...	55 621 902	5 064 300	104 539	1 335 721	2 900 966	723 073
2009 Januar	55 834 533	5 159 980	137 075	1 371 796	2 949 384	701 726
Februar	54 377 136	4 816 973	124 788	1 201 218	2 869 734	621 233
März	57 878 066	5 361 872	120 110	1 290 237	3 212 478	739 047
April	55 682 392	5 419 532	119 913	1 355 737	3 270 561	673 323
Mai	51 225 420	4 976 081	146 557	1 258 241	2 960 598	610 684
Juni	54 415 433	4 879 465	88 271	1 283 291	2 825 764	682 138
Juli	55 784 904	5 068 380	119 743	1 255 067	2 960 111	733 459
August	52 659 407	4 968 481	118 183	1 310 532	2 916 383	623 383
September ..	61 122 162	5 150 168	106 654	1 401 094	2 897 866	744 555
Oktober	62 141 491	5 200 378	110 986	1 438 434	2 915 425	735 534
November ...	58 367 066	4 933 438	111 030	1 301 675	2 801 467	719 265
Dezember ...	55 769 363	5 186 072	130 124	1 458 694	2 898 754	698 499
2010 Januar	59 323 600	4 967 559	118 137	1 313 715	2 813 085	722 622
Februar	58 719 640	4 906 866	124 095	1 265 723	2 835 527	681 521
März	72 115 051	5 666 205	107 832	1 523 375	3 241 820	793 177
April	63 272 924	5 118 213	126 217	1 271 726	3 002 366	717 904
Mai	65 847 119	5 357 473	126 901	1 412 382	3 067 232	750 957
Juni	70 607 691	5 225 629	110 077	1 322 211	3 009 632	783 709
Juli	66 308 516	5 201 279	119 247	1 267 507	3 001 586	812 939
August	64 420 105	5 264 078	123 827	1 348 026	3 064 833	727 392
September ..	68 246 887	5 288 877	107 517	1 399 418	2 988 204	793 738
Oktober	70 670 300	5 482 224	134 564	1 435 098	3 109 589	802 973
November ...	71 938 201	5 521 194	108 754	1 472 618	3 108 646	831 176
Dezember ...	66 035 723	5 332 794	128 520	1 477 773	2 967 467	759 034
2011 Januar	66 762 875	5 287 083	108 947	1 370 619	3 035 912	771 604
Februar	68 885 748	5 126 874	114 236	1 301 944	3 002 444	708 251
März	76 074 773	5 748 935	116 213	1 492 716	3 294 138	845 868
April	69 270 392	5 459 292	120 030	1 369 270	3 211 452	758 540
Mai	73 982 361	5 640 291	117 521	1 404 665	3 302 113	815 993
Juni	70 643 076	5 442 013	122 574	1 423 210	3 094 291	801 938
Juli	70 539 267	5 074 364	114 227	1 291 344	2 866 749	802 044
August	68 471 595	5 491 740	113 705	1 381 517	3 180 547	815 971
September ..	72 562 070	5 454 773	119 811	1 379 524	3 121 548	833 889
Oktober	71 590 604	5 538 966	111 955	1 470 635	3 122 476	833 899
November ...	72 257 675	5 489 135	109 020	1 460 299	3 011 061	908 756
Dezember ...	65 966 353	5 628 766	111 837	1 525 155	3 124 563	867 211
2012 Januar	65 942 127	5 003 441	104 535	1 241 274	2 941 460	716 173
Februar	69 094 098	5 368 917	136 511	1 340 259	3 130 799	761 348
März	72 766 814	5 617 358	115 573	1 415 922	3 271 394	814 469
April	65 819 752	4 976 686	110 247	1 170 466	2 979 148	716 825
Mai	70 072 878	5 437 529	128 098	1 330 891	3 210 482	768 058
Juni	69 222 068	5 015 128	98 534	1 290 690	2 856 647	769 257
Juli	68 335 380	4 927 123	98 522	1 246 116	2 761 922	820 563
August	65 333 108	4 832 774	109 811	1 222 177	2 759 021	741 766
September ..	66 038 959	4 738 002	93 034	1 183 340	2 765 127	696 501
Oktober	73 925 366	5 383 104	113 560	1 431 039	2 990 449	848 056
November ...	66 743 021	4 924 433	106 106	1 239 415	2 766 299	812 614
Dezember ...	58 220 090	4 665 908	100 970	1 319 741	2 560 113	685 084
2013 Januar	67 362 025	5 015 851	129 273	1 305 676	2 807 127	773 775
Februar	65 425 110	4 696 480	95 771	1 140 463	2 763 833	696 413
März	67 630 191	4 991 878	115 250	1 259 413	2 913 949	703 266
April	67 576 560	5 032 240	121 071	1 206 786	2 947 981	756 402
Mai	68 765 111	5 208 185	101 451	1 220 323	3 131 546	754 865
Juni	69 030 857	4 938 659	110 960	1 232 139	2 875 604	719 955

*) Außenhandelsindizes und Außenhandelsvolumen nach EGW können über Genesis-Online abgerufen werden
(Tabellen 51000-0057 jährlich, 51000-0058 monatlich bzw. Zeitreihen 51000BJ902 jährlich, 51000BM902 monatlich).

10.3 Monatliche Entwicklung des Volumens nach Warengruppen der Ernährungswirtschaft und der Gewerblichen Wirtschaft *)

10.3.2 Einfuhr

Insgesamt

Gewerbliche Wirtschaft (EGW 5-8)	Rohstoffe (EGW 5)	Halbwaren (EGW 6)	Fertigwaren (EGW 7+8)	Vorerzeugnisse (EGW 7)	Enderzeugnisse (EGW 8)	Andere nicht aufgliederbare Warenverkehre (EGW 9)	Jahr, Monat
in 1 000 Euro							
58 898 536	8 034 953	5 524 338	45 339 244	6 839 301	38 499 943	1 576 716	2008 Januar
57 845 839	7 379 456	5 952 007	44 514 376	6 712 584	37 801 792	1 680 449	Februar
57 291 868	7 396 018	5 532 936	44 362 914	7 053 317	37 309 597	2 252 837	März
60 121 814	7 656 234	5 568 033	46 897 547	7 258 607	39 638 941	2 027 327	April
56 341 793	6 930 161	5 576 557	43 835 075	7 002 875	36 832 200	2 167 543	Mai
56 274 324	6 423 714	6 181 450	43 669 160	7 154 955	36 514 206	2 094 738	Juni
60 036 125	7 412 775	6 231 380	46 391 970	7 252 586	39 139 384	2 039 132	Juli
52 873 014	6 271 645	6 012 754	40 588 615	6 412 128	34 176 487	2 285 277	August
58 885 648	6 955 558	5 919 160	46 010 931	6 805 885	39 205 046	2 407 849	September
59 719 122	6 706 729	6 824 037	46 188 355	6 877 953	39 310 402	2 826 504	Oktober
54 077 774	7 235 566	5 369 573	41 472 635	5 886 526	35 586 109	2 731 940	November
48 257 455	7 148 141	5 080 924	36 028 390	4 726 772	31 301 618	2 300 147	Dezember
49 004 883	7 496 154	4 874 876	36 633 852	5 658 844	30 975 008	1 669 670	2009 Januar
47 908 880	6 371 138	5 419 693	36 118 049	5 397 764	30 720 285	1 651 283	Februar
50 823 201	6 471 583	5 623 758	38 727 860	5 818 065	32 909 796	1 692 993	März
48 519 073	6 040 800	5 259 695	37 218 578	5 337 751	31 880 828	1 743 787	April
44 620 528	6 336 446	4 535 843	33 748 239	5 314 069	28 434 170	1 628 812	Mai
47 691 580	5 939 152	5 129 500	36 622 928	5 678 018	30 944 909	1 844 389	Juni
48 801 589	6 146 483	5 042 708	37 612 398	6 035 044	31 577 354	1 914 934	Juli
45 821 445	6 832 331	4 902 993	34 086 120	5 253 970	28 832 150	1 869 481	August
54 061 152	7 560 787	5 164 594	41 335 771	6 120 220	35 215 551	1 910 842	September
54 470 939	6 794 430	5 555 701	42 120 808	6 415 068	35 705 740	2 470 174	Oktober
51 062 639	6 180 700	5 270 091	39 611 847	6 080 129	33 531 718	2 370 989	November
48 250 180	6 929 228	5 122 037	36 198 916	5 485 111	30 713 804	2 333 110	Dezember
52 544 067	6 584 146	5 498 187	40 461 734	6 082 716	34 379 017	1 811 973	2010 Januar
51 979 647	6 485 443	5 345 603	40 148 602	6 247 380	33 901 222	1 833 127	Februar
64 361 594	7 153 653	6 459 468	50 748 474	7 605 834	43 142 639	2 087 252	März
56 247 652	7 101 314	5 800 435	43 345 902	6 873 227	36 472 676	1 907 060	April
58 523 007	7 069 184	6 102 811	45 351 013	7 258 179	38 092 834	1 966 639	Mai
63 323 106	6 858 180	6 582 415	49 882 511	7 417 243	42 465 268	2 058 957	Juni
59 099 516	6 584 042	5 967 891	46 547 582	7 304 977	39 242 605	2 007 721	Juli
57 191 007	6 727 455	6 285 596	44 177 957	6 890 785	37 287 172	1 965 020	August
60 991 739	5 477 570	6 350 050	49 164 119	7 386 008	41 778 111	1 966 272	September
63 020 988	6 751 399	6 612 352	49 657 238	7 344 290	42 312 948	2 167 088	Oktober
64 474 282	7 026 850	6 261 236	51 186 195	7 305 016	43 881 179	1 942 726	November
58 541 711	7 032 722	5 773 409	45 735 580	6 474 619	39 260 962	2 161 218	Dezember
59 567 684	7 355 070	5 695 479	46 517 134	7 192 038	39 325 096	1 908 108	2011 Januar
61 857 519	7 298 737	5 872 105	48 686 677	7 508 492	41 178 185	1 901 354	Februar
68 121 347	6 963 282	6 539 487	54 618 579	8 470 996	46 147 582	2 204 491	März
61 722 234	7 203 459	6 302 824	48 215 951	7 806 132	40 409 819	2 088 866	April
66 172 473	6 277 367	6 526 887	53 368 219	8 057 385	45 310 834	2 169 596	Mai
62 980 361	5 874 445	6 236 716	50 869 199	7 932 937	42 936 262	2 220 702	Juni
63 298 544	7 407 445	6 442 160	49 448 940	7 664 661	41 784 279	2 166 359	Juli
60 884 965	6 119 837	6 557 870	48 207 259	7 111 652	41 095 607	2 094 889	August
64 883 492	6 504 136	6 131 073	52 248 283	7 438 131	44 810 152	2 223 805	September
63 604 377	7 026 671	5 777 850	50 799 855	7 294 996	43 504 859	2 447 262	Oktober
64 426 617	7 194 269	5 980 902	51 251 447	6 958 085	44 293 362	2 341 922	November
58 039 670	7 064 917	5 570 620	45 404 132	6 331 412	39 072 720	2 297 916	Dezember
57 852 680	6 964 481	4 643 991	46 244 209	7 191 962	39 052 248	3 086 005	2012 Januar
60 566 430	7 093 013	4 955 975	48 517 442	7 279 209	41 238 233	3 158 751	Februar
64 088 767	7 944 061	5 239 206	50 905 500	7 630 474	43 275 026	3 060 688	März
57 515 795	6 543 368	4 783 406	46 189 020	7 046 056	39 142 964	3 327 271	April
60 424 041	6 528 653	5 124 967	48 770 420	7 395 993	41 374 427	4 211 309	Mai
59 921 846	6 618 039	4 862 399	48 441 408	7 421 654	41 019 754	4 285 094	Juni
57 757 434	6 595 880	4 951 616	46 209 938	7 151 965	39 057 973	5 650 824	Juli
55 566 233	6 455 908	4 507 318	44 603 007	6 595 030	38 007 977	4 934 101	August
56 292 030	6 728 006	4 517 898	45 046 127	6 600 024	38 446 103	5 008 928	September
62 694 566	7 999 370	4 923 932	49 771 264	7 147 996	42 623 268	5 847 695	Oktober
56 522 341	6 635 623	4 481 097	45 405 621	6 341 347	39 064 274	5 296 247	November
48 501 950	7 460 565	3 867 891	37 173 493	5 277 254	31 896 239	5 052 232	Dezember
57 000 484	7 022 530	4 330 911	45 647 042	7 057 693	38 589 349	5 345 690	2013 Januar
55 573 786	7 250 578	4 276 300	44 046 909	6 487 855	37 559 054	5 154 843	Februar
56 547 271	6 644 726	4 468 151	45 434 394	6 742 194	38 692 200	6 091 041	März
57 113 858	6 611 124	4 332 655	46 170 078	7 161 179	39 008 900	5 430 462	April
57 702 349	6 738 936	4 449 374	46 514 038	6 971 544	39 542 494	5 854 577	Mai
58 460 973	7 209 016	4 526 592	46 725 364	6 945 803	39 779 561	5 631 226	Juni

*) Außenhandelsindizes und Außenhandelsvolumen nach EGW können über Genesis-Online abgerufen werden (Tabellen 51000-0057 jährlich, 51000-0058 monatlich bzw. Zeitreihen 51000BJ902 jährlich, 51000BM902 monatlich).

10.4 Index der tatsächlichen Werte (Jahr 2010 = 100) nach Warengruppen der Ernährungswirtschaft und der Gewerblichen Wirtschaft *)

10.4.1 Ausfuhr

Insgesamt

Jahr, Monat	Insgesamt (EGW 1-9)	Ernährungs- wirtschaft (EGW 1-4)	Lebende Tiere (EGW 1)	Nahrungsmittel tierischen Ursprungs (EGW 2)	Nahrungsmittel pflanzlichen Ursprungs (EGW 3)	Genussmittel (EGW 4)
2008 Januar	112,5	95,2	90,1	97,4	95,6	89,7
Februar	113,1	92,4	75,0	90,4	94,8	91,8
März	112,1	91,5	72,4	90,4	91,7	95,8
April	119,8	99,5	85,5	93,6	103,0	103,4
Mai	108,0	100,6	62,4	104,1	100,3	98,8
Juni	118,0	102,7	87,3	101,5	100,0	115,3
Juli	116,1	99,3	84,2	100,8	94,1	112,7
August	101,4	97,6	81,3	100,7	95,8	98,2
September ..	116,5	104,4	88,9	103,8	105,9	103,2
Oktober	120,1	111,9	82,6	105,6	118,5	109,5
November ...	103,0	95,3	83,9	88,4	100,0	98,1
Dezember ...	90,4	93,4	83,8	97,2	93,9	85,1
2009 Januar	84,9	92,1	95,2	94,2	88,6	97,5
Februar	85,4	88,6	86,1	84,5	93,7	83,1
März	93,6	94,5	87,1	87,8	98,4	98,4
April	86,2	91,6	101,1	89,4	94,2	87,6
Mai	81,2	90,9	89,5	90,1	89,7	96,4
Juni	89,3	92,6	86,9	89,0	94,3	96,1
Juli	94,4	98,2	89,3	96,7	98,0	103,0
August	80,2	91,8	106,3	92,8	90,0	92,8
September ..	94,9	93,8	99,3	89,9	97,3	91,3
Oktober	96,6	96,3	93,3	93,4	98,9	94,9
November ...	96,7	92,4	92,4	89,1	93,5	96,3
Dezember ...	90,4	93,0	94,4	96,1	92,1	88,9
2010 Januar	80,3	85,4	96,1	87,7	85,5	79,2
Februar	88,4	89,0	79,7	86,2	92,7	85,6
März	108,0	105,1	94,2	102,7	108,8	101,1
April	94,9	93,9	94,7	94,2	93,0	96,0
Mai	96,5	96,7	98,0	97,2	93,6	103,8
Juni	107,9	101,8	111,2	104,5	97,4	107,1
Juli	102,6	100,1	100,2	100,7	95,7	110,9
August	94,2	100,5	96,8	100,3	99,1	105,0
September ..	108,7	105,4	104,9	105,0	107,9	99,7
Oktober	108,5	110,5	104,2	111,0	111,7	106,7
November ...	110,5	108,0	96,1	104,1	111,6	107,0
Dezember ...	102,5	104,5	125,8	107,1	104,0	98,3
2011 Januar	100,5	101,4	117,1	98,8	104,9	95,3
Februar	107,1	104,6	96,5	100,0	110,6	98,4
März	124,6	119,6	101,3	114,9	123,6	120,3
April	107,1	111,3	123,9	110,9	111,7	109,7
Mai	116,6	111,7	113,8	112,0	108,4	119,8
Juni	111,2	114,3	117,6	118,3	107,7	123,9
Juli	108,4	104,2	106,2	109,6	97,2	112,4
August	108,0	112,2	119,1	117,0	105,7	119,6
September ..	120,3	121,2	126,9	121,8	120,8	120,3
Oktober	112,8	116,0	115,6	115,6	116,1	116,7
November ...	119,2	118,2	132,7	117,7	115,8	123,9
Dezember ...	107,4	110,9	151,5	110,8	110,1	108,9
2012 Januar	109,9	108,2	126,7	115,1	102,6	107,9
Februar	116,9	114,7	104,3	115,6	113,8	116,4
März	126,6	120,4	119,9	124,2	118,8	117,3
April	111,3	106,8	111,1	109,0	104,7	108,1
Mai	118,5	119,5	104,0	121,3	117,2	124,3
Juni	121,3	116,8	128,0	119,8	111,5	124,0
Juli	119,7	114,4	108,5	116,6	109,9	123,1
August	115,5	118,3	124,2	121,2	115,2	120,3
September ..	117,1	115,7	128,9	108,9	121,0	112,7
Oktober	126,2	133,2	126,5	129,1	140,1	122,7
November ...	120,1	124,6	100,7	116,3	132,9	121,0
Dezember ...	101,1	109,7	122,0	111,2	110,6	103,0
2013 Januar	113,0	119,6	124,0	122,3	122,2	107,3
Februar	113,3	111,7	95,1	110,7	115,2	105,7
März	120,6	122,3	114,2	120,2	127,8	112,1
April	120,3	116,3	90,6	118,4	117,8	111,1
Mai	113,3	120,7	121,6	123,7	122,5	109,8
Juni	118,4	118,4	108,5	119,1	120,2	113,3

*) Außenhandelsindizes und Außenhandelsvolumen nach EGW können über Genesis-Online abgerufen werden (Tabellen 51000-0057 jährlich, 51000-0058 monatlich bzw. Zeitreihen 51000BJ902 jährlich, 51000BM902 monatlich).

10.4 Index der tatsächlichen Werte (Jahr 2010 = 100) nach Warengruppen der Ernährungswirtschaft und der Gewerblichen Wirtschaft *)

10.4.1 Ausfuhr

Insgesamt

Gewerbliche Wirtschaft (EGW 5-8)	Rohstoffe (EGW 5)	Halbwaren (EGW 6)	Fertigwaren (EGW 7+8)	Vorerzeugnisse (EGW 7)	Enderzeugnisse (EGW 8)	Andere nicht aufgliederbare Warenverkehre (EGW 9)	Jahr, Monat
114,1	107,4	117,2	114,0	130,2	111,4	89,0	2008 Januar
114,8	104,6	108,8	115,3	121,0	114,4	93,4	Februar
113,5	102,9	123,9	112,9	122,1	111,5	106,3	März
121,6	100,1	124,1	121,7	129,2	120,5	95,2	April
108,8	91,7	120,0	108,3	122,2	106,0	91,5	Mai
119,3	111,0	131,6	118,6	134,8	115,9	101,4	Juni
117,5	80,4	132,1	117,0	127,9	115,3	100,0	Juli
102,0	76,6	110,4	101,8	117,2	99,3	80,9	August
117,6	90,9	115,4	118,1	126,0	116,8	101,3	September
120,5	109,8	115,1	121,0	124,0	120,5	129,0	Oktober
103,4	91,9	96,0	104,1	99,9	104,8	107,0	November
90,1	86,6	79,4	90,9	79,1	92,8	95,4	Dezember
84,4	101,5	68,2	85,3	80,8	86,1	82,5	2009 Januar
85,2	79,7	70,6	86,3	82,1	87,0	81,5	Februar
93,5	75,0	79,6	94,7	89,2	95,7	91,5	März
85,9	72,3	78,0	86,6	88,7	86,2	83,5	April
80,7	66,0	73,1	81,5	80,4	81,6	74,7	Mai
89,2	61,0	83,5	89,9	86,3	90,5	85,4	Juni
94,2	68,6	83,0	95,3	90,9	96,0	93,5	Juli
79,3	55,9	77,0	79,8	78,8	80,0	84,8	August
94,8	72,2	80,2	96,1	90,6	97,0	106,6	September
96,4	66,7	85,9	97,5	92,8	98,3	107,4	Oktober
96,7	73,9	79,9	98,1	91,3	99,3	111,8	November
89,8	82,5	76,7	90,8	78,7	92,8	111,9	Dezember
79,9	90,3	76,6	79,9	85,2	79,1	84,3	2010 Januar
88,2	93,1	88,0	88,2	86,7	88,4	92,9	Februar
108,1	104,5	104,0	108,4	107,3	108,6	110,6	März
94,9	90,1	98,6	94,8	100,5	93,8	94,1	April
96,4	95,9	101,4	96,1	101,2	95,3	96,4	Mai
108,3	93,9	108,7	108,5	111,0	108,0	106,1	Juni
102,8	93,1	98,8	103,2	105,1	102,9	100,5	Juli
93,8	84,0	95,4	93,9	96,9	93,4	91,0	August
109,0	101,9	102,9	109,5	106,0	110,0	105,5	September
108,4	111,2	106,6	108,5	104,8	109,1	108,4	Oktober
110,7	121,3	111,2	110,5	105,2	111,4	109,4	November
102,4	124,0	109,6	101,7	90,2	103,5	100,8	Dezember
100,5	144,4	112,7	99,1	107,8	97,7	98,5	2011 Januar
107,3	138,9	112,9	106,5	113,0	105,5	101,3	Februar
125,1	156,4	134,5	124,0	124,8	123,9	118,1	März
106,9	125,2	108,9	106,5	111,5	105,7	104,1	April
117,0	131,5	123,2	116,4	121,4	115,6	112,2	Mai
111,1	131,6	115,5	110,6	115,5	109,8	106,2	Juni
108,8	127,6	116,7	108,0	109,8	107,7	99,2	Juli
107,9	114,1	123,1	106,8	110,0	106,3	101,0	August
120,3	133,9	141,4	118,7	115,5	119,2	118,6	September
112,8	157,6	119,7	111,7	106,0	112,7	105,4	Oktober
119,4	164,0	118,8	118,9	107,6	120,7	112,3	November
107,4	161,8	117,3	106,1	92,5	108,3	97,4	Dezember
109,1	161,2	137,1	106,9	111,9	106,0	157,7	2012 Januar
116,2	169,8	144,6	113,9	112,1	114,2	157,0	Februar
125,9	184,8	157,3	123,3	120,0	123,9	182,0	März
110,2	141,6	140,2	108,1	107,4	108,2	181,9	April
116,7	143,0	142,1	114,9	114,9	114,9	215,1	Mai
118,8	142,5	141,2	117,2	113,2	117,8	270,8	Juni
116,7	133,7	134,1	115,4	109,7	116,4	298,6	Juli
112,1	141,7	149,7	109,5	109,1	109,6	288,6	August
113,7	136,6	145,0	111,6	106,0	112,6	304,8	September
122,0	166,9	150,3	119,8	115,4	120,5	326,8	Oktober
116,3	158,1	133,8	114,8	105,8	116,3	307,6	November
97,7	153,5	133,9	94,9	83,5	96,8	255,2	Dezember
109,0	167,0	136,8	106,7	115,1	105,3	303,8	2013 Januar
109,9	169,0	136,5	107,7	104,6	108,2	297,0	Februar
116,9	185,6	142,2	114,6	109,2	115,5	310,8	März
117,0	169,6	132,4	115,5	110,6	116,3	306,4	April
109,5	158,1	129,5	107,8	108,8	107,6	290,0	Mai
114,8	144,2	132,5	113,5	107,6	114,5	309,2	Juni

*) Außenhandelsindizes und Außenhandelsvolumen nach EGW können über Genesis-Online abgerufen werden (Tabellen 51000-0057 jährlich, 51000-0058 monatlich bzw. Zeitreihen 51000BJ902 jährlich, 51000BM902 monatlich).

10.4 Index der tatsächlichen Werte (Jahr 2010 = 100) nach Warengruppen der Ernährungswirtschaft und der Gewerblichen Wirtschaft *)

10.4.2 Einfuhr

Insgesamt

Jahr, Monat	Insgesamt (EGW 1-9)	Ernährungs- wirtschaft (EGW 1-4)	Lebende Tiere (EGW 1)	Nahrungsmittel tierischen Ursprungs (EGW 2)	Nahrungsmittel pflanzlichen Ursprungs (EGW 3)	Genussmittel (EGW 4)
2008 Januar	105,2	100,6	83,2	99,5	101,1	104,2
Februar	105,7	95,4	77,3	95,4	96,8	92,1
März	104,8	97,9	66,8	98,7	100,2	91,4
April	110,7	103,0	97,7	92,6	106,9	107,4
Mai	103,8	103,0	73,4	104,5	105,0	96,3
Juni	107,6	99,2	96,8	92,8	100,1	109,0
Juli	114,2	102,0	87,4	100,0	102,4	107,0
August	101,8	94,1	118,9	92,8	95,1	88,1
September ..	112,8	99,8	93,9	100,6	97,4	110,3
Oktober	114,6	104,5	95,0	105,6	100,5	122,1
November ...	105,0	100,2	96,0	101,3	96,5	115,4
Dezember ...	94,4	101,0	87,3	101,1	97,0	121,9
2009 Januar	88,3	98,1	116,6	98,7	97,2	97,8
Februar	86,4	92,0	106,6	85,8	94,3	92,0
März	92,4	101,4	104,8	92,3	104,4	105,9
April	85,3	102,0	101,7	95,9	106,3	95,4
Mai	79,1	93,4	129,3	88,4	95,6	87,5
Juni	83,6	89,9	78,0	89,7	89,3	94,6
Juli	86,3	93,3	108,2	87,0	93,1	103,8
August	80,2	90,1	104,1	91,1	89,3	89,1
September ..	93,2	93,5	89,3	95,1	89,9	106,1
Oktober	94,2	93,5	85,2	99,4	89,7	100,0
November ...	88,5	90,5	87,5	91,1	86,6	106,3
Dezember ...	86,5	95,6	99,8	104,4	91,6	95,0
2010 Januar	83,0	89,5	95,9	90,7	89,6	85,8
Februar	85,7	90,3	105,8	87,8	92,5	83,5
März	104,4	105,7	91,9	107,7	107,3	97,7
April	93,7	96,1	102,1	90,1	100,0	90,6
Mai	99,8	100,7	108,0	101,5	101,9	93,8
Juni	107,3	99,2	99,2	97,7	99,2	102,3
Juli	103,1	98,7	101,5	92,6	99,4	106,7
August	97,9	99,7	105,2	98,7	100,6	97,2
September ..	104,8	101,7	85,3	104,0	99,1	110,4
Oktober	107,7	105,8	106,2	106,5	104,1	111,2
November ...	111,2	107,8	93,9	110,1	105,6	114,8
Dezember ...	103,2	106,4	107,5	113,2	103,4	106,2
2011 Januar	105,2	106,6	87,8	100,5	108,4	113,5
Februar	109,9	106,6	98,0	99,6	110,2	106,3
März	120,8	119,9	103,9	115,9	120,1	129,0
April	111,6	113,5	110,2	107,2	115,8	116,1
Mai	117,4	117,2	109,7	109,3	118,8	125,9
Juni	113,9	112,3	110,0	111,8	109,6	124,4
Juli	113,8	105,4	103,7	101,4	102,4	124,7
August	111,4	112,8	98,6	108,6	112,0	125,9
September ..	117,8	112,2	108,2	109,3	109,4	128,8
Oktober	118,4	114,8	96,0	117,6	110,7	128,7
November ...	118,3	114,3	99,7	117,9	107,0	138,5
Dezember ...	109,7	117,5	105,1	123,1	111,3	133,5
2012 Januar	112,5	107,7	97,8	103,6	107,7	116,8
Februar	117,9	115,3	126,1	113,9	114,5	119,4
März	125,8	121,8	114,3	119,4	120,6	132,0
April	112,2	108,1	109,1	98,1	110,5	116,2
Mai	119,3	117,7	125,1	111,3	119,0	122,8
Juni	118,7	109,1	95,4	105,0	108,5	121,2
Juli	118,4	106,4	91,1	101,6	103,5	129,4
August	114,2	105,9	109,0	102,6	103,6	120,7
September ..	115,6	104,4	99,5	99,5	104,8	112,6
Oktober	127,9	118,2	118,4	121,5	113,4	131,8
November ...	119,2	110,1	108,4	105,5	107,4	129,2
Dezember ...	103,5	104,5	103,8	112,8	100,1	107,1
2013 Januar	116,0	110,1	129,8	108,1	108,5	116,8
Februar	111,0	103,5	98,3	95,5	106,2	107,9
März	117,1	110,3	117,6	105,9	112,3	109,0
April	118,2	110,9	121,1	100,7	113,1	118,7
Mai	115,9	114,9	96,4	103,9	120,9	113,9
Juni	117,3	109,3	111,1	103,3	111,5	111,2

*) Außenhandelsindizes und Außenhandelsvolumen nach EGW können über Genesis-Online abgerufen werden
(Tabellen 51000-0057 jährlich, 51000-0058 monatlich bzw. Zeitreihen 51000BJ902 jährlich, 51000BM902 monatlich).

10.4 Index der tatsächlichen Werte (Jahr 2010 = 100) nach Warengruppen der Ernährungswirtschaft und der Gewerblichen Wirtschaft *)

10.4.2 Einfuhr

Insgesamt

Gewerbliche Wirtschaft (EGW 5-8)	Rohstoffe (EGW 5)	Halbwaren (EGW 6)	Fertigwaren (EGW 7+8)	Vorerzeugnisse (EGW 7)	Enderzeugnisse (EGW 8)	Andere nicht aufgliederbare Warenverkehre (EGW 9)	Jahr, Monat
106,6	122,8	94,9	105,7	120,9	103,1	78,7	2008 Januar
107,4	116,9	102,5	106,5	121,1	104,0	84,7	Februar
106,0	117,2	95,9	105,6	123,3	102,5	90,4	März
111,8	128,4	98,6	111,0	129,3	107,9	100,7	April
103,6	118,4	101,7	101,5	124,4	97,5	112,4	Mai
108,2	118,8	114,5	105,6	132,6	101,0	111,3	Juni
115,6	141,1	120,7	110,8	132,7	107,1	107,6	Juli
102,2	125,3	115,1	96,9	118,8	93,1	109,9	August
113,7	131,1	111,9	111,2	129,7	108,0	120,9	September
114,5	121,3	123,8	112,2	126,7	109,7	141,4	Oktober
104,0	120,4	90,5	103,3	105,8	102,9	144,5	November
92,7	110,3	74,3	92,5	84,3	93,9	123,2	Dezember
87,6	99,3	65,2	88,9	87,4	89,2	80,7	2009 Januar
86,0	82,3	70,0	88,7	81,6	90,0	83,4	Februar
90,9	84,2	71,1	94,6	85,0	96,4	111,3	März
83,7	71,7	65,8	88,1	79,3	89,7	85,8	April
77,5	74,4	55,3	81,1	76,8	81,9	84,9	Mai
82,6	72,1	65,0	86,7	80,6	87,8	94,3	Juni
85,4	79,3	64,5	89,2	86,2	89,7	94,1	Juli
79,0	83,5	63,9	80,4	75,4	81,4	86,7	August
93,0	94,7	69,0	96,1	88,1	97,5	98,9	September
93,7	83,6	74,9	97,9	91,7	99,0	111,4	Oktober
87,3	75,9	71,5	91,2	84,7	92,3	117,2	November
85,0	89,4	72,1	86,1	78,4	87,4	105,7	Dezember
82,4	85,8	75,3	82,9	81,1	83,2	83,8	2010 Januar
85,1	87,6	80,0	85,4	83,9	85,7	91,0	Februar
104,2	96,8	99,7	105,9	102,8	106,5	107,6	März
93,5	100,0	94,2	92,5	94,7	92,1	92,9	April
99,7	105,9	106,4	98,0	103,0	97,1	97,7	Mai
108,0	102,1	114,1	108,1	105,5	108,6	106,7	Juni
103,6	102,0	98,8	104,5	106,0	104,2	100,6	Juli
97,9	102,9	101,6	96,7	99,2	96,2	93,2	August
105,1	84,7	107,0	107,8	107,5	107,8	104,2	September
107,9	104,8	109,7	108,1	109,9	107,8	107,9	Oktober
111,5	112,2	109,0	111,7	110,3	112,0	109,8	November
102,9	115,7	105,0	100,7	96,2	101,5	104,5	Dezember
105,6	127,5	105,9	102,3	109,3	101,0	92,4	2011 Januar
110,5	131,0	115,0	106,8	116,3	105,1	101,3	Februar
121,0	128,3	125,4	119,3	131,5	117,1	117,0	März
111,6	139,0	125,7	105,6	117,9	103,4	108,3	April
117,0	121,0	128,0	115,0	125,3	113,2	128,3	Mai
113,9	113,3	123,5	112,7	125,9	110,3	117,4	Juni
114,6	142,8	128,7	108,6	122,9	106,1	110,9	Juli
111,3	120,6	132,9	107,1	116,8	105,4	109,2	August
118,2	126,3	122,5	116,4	120,7	115,6	120,9	September
118,5	137,4	115,3	116,1	121,1	115,2	125,4	Oktober
118,2	143,1	118,0	114,6	111,1	115,2	129,5	November
108,5	142,6	108,3	103,5	102,1	103,8	122,3	Dezember
111,5	143,1	129,0	104,9	109,8	104,0	153,8	2012 Januar
116,2	147,1	142,7	108,6	115,8	107,3	174,2	Februar
124,7	170,2	150,0	115,1	127,4	112,9	169,4	März
109,8	139,0	132,7	102,9	111,3	101,4	192,3	April
115,7	138,8	142,6	109,3	115,9	108,1	225,6	Mai
114,8	135,0	140,5	108,9	114,9	107,9	258,9	Juni
113,2	128,3	145,4	107,4	111,5	106,7	298,8	Juli
109,5	131,0	126,7	104,4	104,1	104,4	274,5	August
110,6	140,7	123,1	104,8	110,8	103,7	289,0	September
122,3	168,1	143,1	113,1	112,4	113,3	317,6	Oktober
113,5	135,0	136,5	107,8	113,4	106,8	308,5	November
98,0	153,1	116,0	87,9	84,7	88,4	259,4	Dezember
110,6	142,4	129,2	103,9	109,6	102,9	286,3	2013 Januar
105,8	147,7	122,2	97,9	100,1	97,5	281,5	Februar
111,0	133,3	133,2	105,4	106,0	105,3	308,4	März
112,5	132,8	141,1	106,5	112,6	105,4	300,0	April
109,6	129,6	140,6	103,4	109,1	102,4	298,0	Mai
111,8	139,4	143,2	104,4	105,4	104,3	297,9	Juni

*) Außenhandelsindizes und Außenhandelsvolumen nach EGW können über Genesis-Online abgerufen werden (Tabellen 51000-0057 jährlich, 51000-0058 monatlich bzw. Zeitreihen 51000BJ902 jährlich, 51000BM902 monatlich).

10.5 Index des Volumens (Jahr 2010 = 100) nach Warengruppen der Ernährungswirtschaft und der Gewerblichen Wirtschaft *)

**10.5.1 Ausfuhr
Insgesamt**

Jahr, Monat	Insgesamt (EGW 1-9)	Ernährungs- wirtschaft (EGW 1-4)	Lebende Tiere (EGW 1)	Nahrungsmittel tierischen Ursprungs (EGW 2)	Nahrungsmittel pflanzlichen Ursprungs (EGW 3)	Genussmittel (EGW 4)
2008 Januar	109,7	92,6	89,9	92,6	93,4	90,4
Februar	111,1	89,4	77,2	86,6	91,8	90,0
März	111,0	88,1	75,6	85,7	87,8	95,5
April	117,2	95,0	85,2	91,4	95,5	102,8
Mai	106,8	96,6	62,3	101,7	94,2	96,9
Juni	114,8	98,2	84,5	96,1	94,9	113,9
Juli	111,5	94,4	79,3	95,5	89,3	109,0
August	96,4	93,6	79,7	94,1	92,6	96,9
September ..	112,7	98,8	86,4	96,2	101,2	98,8
Oktober	115,2	106,7	79,5	100,1	112,4	107,5
November ...	98,5	92,8	80,1	85,3	97,4	97,1
Dezember ...	84,1	91,9	78,7	94,6	92,1	87,5
2009 Januar	82,1	92,0	91,2	96,6	86,8	97,2
Februar	82,9	88,5	80,9	88,0	90,4	85,1
März	90,5	95,6	81,8	93,3	96,8	98,7
April	84,5	93,1	99,4	95,3	93,8	86,2
Mai	80,5	93,5	85,4	94,9	90,3	100,8
Juni	89,0	94,8	83,3	94,0	95,1	96,9
Juli	92,2	101,3	84,7	101,4	100,5	105,2
August	79,0	95,9	108,1	98,5	93,6	95,7
September ..	94,6	97,2	97,5	94,4	100,9	92,7
Oktober	95,8	101,1	97,4	100,1	103,0	98,2
November ...	95,1	95,5	92,6	92,7	97,0	97,6
Dezember ...	87,6	96,5	94,9	99,5	95,8	92,8
2010 Januar	83,8	89,3	99,0	92,8	88,2	83,9
Februar	91,7	92,1	82,4	90,5	94,8	89,2
März	110,2	108,7	98,1	106,4	112,7	103,6
April	96,4	96,4	105,0	95,6	95,8	98,4
Mai	97,7	99,1	99,2	97,9	97,3	106,1
Juni	106,9	102,8	109,7	103,9	100,4	105,9
Juli	100,4	99,8	97,6	98,7	97,2	109,4
August	93,6	99,8	97,5	98,1	99,6	104,2
September ..	108,2	102,4	103,8	102,7	104,1	97,0
Oktober	108,2	107,8	106,4	109,7	107,8	104,1
November ...	109,2	104,4	90,0	101,8	107,5	102,4
Dezember ...	98,3	100,3	113,4	103,1	99,1	96,3
2011 Januar	98,8	95,8	106,8	95,4	97,0	92,3
Februar	105,2	97,2	92,4	95,3	100,0	94,1
März	121,5	110,2	98,7	108,0	111,7	112,0
April	105,3	101,7	111,2	102,0	101,0	101,9
Mai	114,3	102,4	100,5	103,4	98,0	112,7
Juni	108,4	104,9	109,2	108,4	98,9	113,7
Juli	105,5	95,1	89,5	99,3	90,0	101,4
August	104,7	102,9	99,5	106,8	97,4	110,5
September ..	116,2	110,2	116,2	110,6	109,9	109,8
Oktober	109,5	105,5	104,1	104,9	105,5	106,8
November ...	114,9	106,8	112,0	105,7	104,9	113,7
Dezember ...	101,5	100,6	119,1	99,9	100,2	100,8
2012 Januar	104,1	95,0	110,5	100,6	90,5	95,0
Februar	109,3	100,3	95,1	100,6	99,4	102,4
März	119,3	105,6	105,7	107,7	105,0	103,3
April	104,7	93,1	94,0	94,6	90,9	96,0
Mai	111,4	104,7	84,5	106,5	102,4	109,7
Juni	113,9	102,3	110,1	106,6	96,1	110,0
Juli	111,5	100,4	92,9	103,5	95,3	109,3
August	106,1	101,7	99,0	105,4	97,7	105,7
September ..	108,6	99,3	104,9	93,4	103,1	99,6
Oktober	118,4	112,5	101,8	109,6	116,0	109,9
November ...	111,8	106,1	82,5	98,4	111,2	110,0
Dezember ...	92,5	93,6	99,1	93,7	93,1	94,5
2013 Januar	106,7	102,0	96,9	104,4	102,3	97,2
Februar	105,7	95,3	76,8	95,2	96,3	94,7
März	113,7	104,5	94,8	103,4	107,5	99,7
April	113,7	98,5	78,6	100,4	97,8	98,7
Mai	107,5	102,8	104,5	103,7	103,6	98,6
Juni	110,7	100,6	94,7	99,9	100,6	102,3

*) Außenhandelsindizes und Außenhandelsvolumen nach EGW können über Genesis-Online abgerufen werden
(Tabellen 51000-0057 jährlich, 51000-0058 monatlich bzw. Zeitreihen 51000BJ902 jährlich, 51000BM902 monatlich).

10.5 Index des Volumens (Jahr 2010 = 100) nach Warengruppen der Ernährungswirtschaft und der Gewerblichen Wirtschaft *)

10.5.1 Ausfuhr
Insgesamt

Gewerbliche Wirtschaft (EGW 5-8)	Rohstoffe (EGW 5)	Halbwaren (EGW 6)	Fertigwaren (EGW 7+8)	Vorerzeugnisse (EGW 7)	Enderzeugnisse (EGW 8)	Andere nicht aufgliederbare Warenverkehre (EGW 9)	Jahr, Monat
111,1	107,2	116,3	110,8	112,8	110,5	92,2	2008 Januar
112,9	100,2	103,8	113,7	107,8	114,6	89,5	Februar
112,7	96,5	116,9	112,7	107,7	113,5	100,0	März
119,1	93,7	113,2	119,8	116,5	120,4	91,7	April
107,9	88,3	105,2	108,3	109,0	108,2	87,0	Mai
116,2	104,9	111,4	116,7	117,5	116,6	95,4	Juni
112,8	76,7	112,6	113,2	111,0	113,6	101,7	Juli
97,0	65,8	95,4	97,5	97,3	97,6	75,3	August
113,8	79,9	102,0	115,0	108,3	116,1	100,6	September
115,7	92,1	106,8	116,6	107,6	118,1	117,9	Oktober
98,9	80,4	97,6	99,3	87,7	101,1	96,8	November
83,4	71,1	90,9	83,1	70,0	85,2	90,7	Dezember
81,5	89,1	81,3	81,4	78,3	81,9	84,1	2009 Januar
82,4	77,1	85,3	82,3	77,8	83,0	86,6	Februar
90,0	74,7	98,3	89,7	83,5	90,7	94,3	März
83,7	78,4	97,8	82,8	82,4	82,9	98,1	April
79,6	72,5	90,0	79,0	82,9	78,4	84,3	Mai
88,5	68,5	96,9	88,2	89,8	88,0	92,5	Juni
91,3	78,1	98,9	91,0	95,6	90,2	105,0	Juli
77,7	69,4	89,8	77,0	85,1	75,6	90,5	August
94,1	85,3	94,8	94,2	94,0	94,3	110,4	September
95,2	78,6	98,6	95,2	96,7	95,0	106,7	Oktober
94,8	85,0	91,2	95,2	92,5	95,6	111,3	November
86,6	96,7	88,2	86,4	82,2	87,1	106,5	Dezember
83,5	97,1	84,4	83,2	90,7	82,0	82,9	2010 Januar
91,7	97,7	95,5	91,4	91,2	91,4	89,7	Februar
110,2	107,9	109,5	110,3	111,8	110,0	118,6	März
96,3	92,8	99,5	96,1	101,6	95,2	100,2	April
97,6	98,9	98,6	97,5	102,3	96,7	100,4	Mai
107,2	95,7	105,3	107,4	110,8	106,9	104,8	Juni
100,4	91,2	99,1	100,6	103,0	100,3	99,6	Juli
93,3	82,6	96,2	93,2	95,5	92,8	92,2	August
108,5	99,3	101,9	109,1	103,2	110,1	108,3	September
108,1	107,3	105,4	108,3	102,3	109,3	110,8	Oktober
109,7	115,4	105,7	109,8	101,6	111,2	100,9	November
98,3	113,4	100,8	98,0	87,7	99,6	89,3	Dezember
99,1	130,0	101,5	98,5	101,8	98,0	91,0	2011 Januar
105,8	122,2	100,2	105,9	105,6	106,0	99,8	Februar
122,4	138,9	116,4	122,6	115,5	123,8	106,4	März
105,5	110,1	94,1	106,2	103,0	106,7	107,9	April
115,3	113,5	103,5	116,0	111,2	116,8	101,2	Mai
108,7	113,0	100,9	109,1	105,9	109,7	102,2	Juni
106,3	107,9	99,2	106,7	101,7	107,6	96,2	Juli
105,1	96,9	103,1	105,3	103,9	105,5	90,1	August
116,5	112,3	115,8	116,6	106,1	118,3	117,7	September
109,8	130,7	100,7	110,2	96,6	112,4	104,4	Oktober
115,4	140,6	101,0	116,0	100,3	118,6	113,0	November
101,7	135,9	99,4	101,4	87,0	103,7	93,1	Dezember
104,1	132,1	96,4	104,2	103,5	104,3	134,4	2012 Januar
109,2	138,5	104,7	109,1	102,8	110,1	143,7	Februar
119,1	150,7	112,3	119,1	113,0	120,1	173,5	März
104,0	122,7	97,0	104,2	99,1	105,0	177,7	April
110,2	119,9	101,2	110,6	104,9	111,5	199,0	Mai
112,0	120,3	105,5	112,2	102,7	113,8	252,5	Juni
109,0	117,1	97,6	109,5	101,6	110,8	279,2	Juli
103,4	119,9	104,4	103,2	99,7	103,7	261,9	August
105,8	117,4	102,1	105,8	97,3	107,2	288,6	September
115,2	140,1	108,4	115,3	106,6	116,7	305,8	Oktober
108,9	130,1	96,3	109,4	99,2	111,0	286,8	November
89,7	125,1	93,9	89,0	79,2	90,6	234,5	Dezember
103,8	134,5	99,1	103,7	104,2	103,6	277,9	2013 Januar
103,1	139,6	99,8	102,8	98,7	103,5	276,3	Februar
110,6	151,7	105,7	110,4	102,6	111,7	303,3	März
111,3	140,3	100,7	111,5	103,8	112,7	294,4	April
104,3	132,2	97,9	104,3	104,2	104,3	296,3	Mai
107,8	120,7	100,0	108,1	102,2	109,1	293,2	Juni

*) Außenhandelsindizes und Außenhandelsvolumen nach EGW können über Genesis-Online abgerufen werden
(Tabellen 51000-0057 jährlich, 51000-0058 monatlich bzw. Zeitreihen 51000BJ902 jährlich, 51000BM902 monatlich).

**10.5 Index des Volumens (Jahr 2010 = 100) nach Warengruppen der Ernährungswirtschaft
und der Gewerblichen Wirtschaft *)**

10.5.2 Einfuhr

Insgesamt

Jahr, Monat	Insgesamt (EGW 1-9)	Ernährungs- wirtschaft (EGW 1-4)	Lebende Tiere (EGW 1)	Nahrungsmittel tierischen Ursprungs (EGW 2)	Nahrungsmittel pflanzlichen Ursprungs (EGW 3)	Genussmittel (EGW 4)
2008 Januar	104,3	101,6	98,1	99,9	103,9	95,1
Februar	102,5	95,2	87,2	95,7	97,3	86,2
März	102,4	96,3	71,7	98,5	99,7	80,9
April	106,9	100,9	100,3	92,7	105,4	97,2
Mai	101,2	101,5	73,5	106,3	102,9	90,3
Juni	100,7	96,4	90,7	90,6	97,7	103,1
Juli	106,6	98,3	81,7	97,1	99,8	97,1
August	95,1	91,3	103,8	91,3	92,2	85,1
September ..	105,2	96,4	83,4	97,7	95,5	100,5
Oktober	107,8	102,0	87,5	103,0	100,0	111,6
November ...	98,1	95,8	91,8	96,4	94,4	101,8
Dezember ...	88,4	98,5	87,4	98,3	96,4	110,4
2009 Januar	87,8	99,2	114,6	100,9	97,9	98,6
Februar	85,4	92,6	104,6	88,4	95,3	87,1
März	91,0	103,1	100,4	95,0	106,7	103,6
April	87,4	104,2	100,2	99,9	108,6	94,4
Mai	80,5	95,7	122,5	92,8	98,4	85,5
Juni	85,5	93,8	74,0	94,4	93,9	95,9
Juli	87,5	97,5	100,1	92,4	98,4	102,9
August	82,6	95,6	99,0	96,4	97,0	87,6
September ..	95,9	99,0	89,4	103,1	96,3	104,4
Oktober	97,6	99,9	92,7	105,8	96,8	103,1
November ...	91,7	94,8	93,0	95,7	93,1	100,6
Dezember ...	87,6	99,6	109,0	107,3	96,3	97,7
2010 Januar	89,4	94,3	99,0	95,6	93,4	94,6
Februar	88,6	93,1	103,7	92,2	94,1	89,2
März	108,6	107,5	90,1	110,8	107,6	103,9
April	95,3	97,1	105,5	92,6	99,7	94,1
Mai	99,2	101,7	106,0	102,8	101,9	98,3
Juni	106,4	99,2	92,3	96,2	99,9	102,6
Juli	100,0	98,8	100,2	92,3	99,8	106,4
August	97,1	100,0	103,5	98,1	101,9	95,3
September ..	102,9	100,4	90,1	101,8	99,2	103,9
Oktober	106,5	104,0	113,0	104,4	103,3	105,1
November ...	108,5	104,8	90,9	107,1	103,2	108,8
Dezember ...	99,6	101,2	107,5	107,5	98,5	99,4
2011 Januar	101,2	100,3	91,0	99,7	100,8	101,0
Februar	104,5	97,3	95,5	94,7	99,7	92,7
März	115,2	109,1	97,1	108,7	109,3	110,8
April	104,9	103,6	100,3	99,7	106,6	99,3
Mai	112,0	107,0	98,2	102,2	109,6	106,8
Juni	107,0	103,3	102,4	103,6	102,9	105,0
Juli	107,0	96,5	95,4	94,2	95,3	105,3
August	103,7	104,3	96,1	100,5	105,7	106,8
September ..	110,0	103,6	100,1	100,4	103,7	109,2
Oktober	108,6	105,1	93,6	107,0	103,7	109,2
November ...	109,5	104,2	91,1	106,2	100,0	119,0
Dezember ...	100,0	106,8	93,4	111,0	103,7	113,5
2012 Januar	101,8	96,1	87,3	92,5	98,0	96,4
Februar	106,6	103,1	114,6	99,9	104,3	102,4
März	112,4	107,9	96,6	105,5	109,0	109,6
April	101,5	95,6	92,1	87,2	99,2	96,4
Mai	108,3	104,5	107,1	99,4	107,0	103,4
Juni	107,0	96,3	82,5	96,2	95,2	103,5
Juli	105,6	94,8	82,3	92,9	92,3	110,4
August	101,0	92,9	91,8	91,1	92,1	99,8
September ..	101,9	91,1	77,7	88,2	92,2	93,7
Oktober	114,3	103,4	95,0	106,6	99,7	114,1
November ...	103,2	94,6	88,7	92,4	92,2	109,3
Dezember ...	90,1	89,7	84,5	98,4	85,4	92,2
2013 Januar	104,8	96,5	108,0	97,3	93,8	104,1
Februar	101,8	90,4	80,0	85,0	92,4	93,7
März	105,3	96,0	96,3	93,9	97,4	94,6
April	105,3	96,9	101,2	90,1	98,5	101,8
Mai	107,0	100,3	84,8	91,2	104,6	101,6
Juni	107,7	95,1	92,8	91,9	96,1	96,9

*) Außenhandelsindizes und Außenhandelsvolumen nach EGW können über Genesis-Online abgerufen werden
(Tabellen 51000-0057 jährlich, 51000-0058 monatlich bzw. Zeitreihen 51000BJ902 jährlich, 51000BM902 monatlich).

**10.5 Index des Volumens (Jahr 2010 = 100) nach Warengruppen der Ernährungswirtschaft
und der Gewerblichen Wirtschaft *)**

10.5.2 Einfuhr

Insgesamt

Gewerbliche Wirtschaft (EGW 5-8)	Rohstoffe (EGW 5)	Halbwaren (EGW 6)	Fertigwaren (EGW 7+8)	Vorerzeugnisse (EGW 7)	Enderzeugnisse (EGW 8)	Andere nicht aufgliederbare Warenverkehre (EGW 9)	Jahr, Monat
105,5	119,1	92,7	105,1	108,5	104,5	79,5	2008 Januar
103,8	109,4	100,0	103,5	106,4	102,9	84,7	Februar
102,6	109,6	92,6	102,9	111,8	101,4	113,6	März
107,6	113,5	92,8	108,8	115,1	107,7	102,2	April
100,9	102,7	93,0	101,7	111,1	100,1	109,3	Mai
101,0	95,2	102,9	101,6	113,5	99,6	105,6	Juni
107,5	109,9	103,7	107,6	115,0	106,4	102,8	Juli
94,8	93,0	100,9	94,2	102,0	92,9	115,2	August
105,5	103,1	99,0	106,7	107,9	106,5	121,4	September
107,1	99,4	114,3	107,4	109,1	107,1	142,5	Oktober
96,8	107,3	89,9	96,2	93,4	96,7	137,7	November
86,5	106,5	85,1	83,6	75,1	85,0	116,0	Dezember
86,9	110,9	81,0	83,9	84,1	83,9	84,2	2009 Januar
84,8	94,2	89,7	82,6	80,2	83,1	83,2	Februar
90,1	95,7	92,8	88,8	86,5	89,2	85,3	März
85,8	89,4	87,1	85,1	79,3	86,2	87,9	April
79,0	93,7	74,9	77,3	78,9	77,0	82,1	Mai
84,5	87,9	84,6	84,0	84,3	83,9	93,0	Juni
86,3	90,9	83,1	86,0	89,6	85,4	96,5	Juli
81,0	101,1	80,9	78,0	78,0	78,0	94,2	August
95,6	111,9	85,3	94,5	90,9	95,2	96,3	September
96,5	100,6	91,6	96,5	95,3	96,8	124,5	Oktober
90,4	91,5	87,7	90,6	90,3	90,6	119,5	November
85,5	102,5	84,5	83,0	81,5	83,2	117,6	Dezember
88,9	97,1	90,5	87,5	87,1	87,6	91,3	2010 Januar
88,1	95,6	87,9	87,0	89,4	86,6	92,4	Februar
108,8	105,5	106,2	109,7	108,9	109,8	105,2	März
95,1	104,7	95,4	93,7	98,4	92,8	96,1	April
99,0	104,2	100,4	98,1	103,9	97,0	99,1	Mai
107,1	101,1	108,2	107,9	106,1	108,2	103,8	Juni
100,0	97,1	98,2	100,7	104,6	100,1	101,2	Juli
96,8	99,2	103,4	95,6	98,6	95,0	99,1	August
103,2	80,8	104,4	106,4	105,7	106,5	99,1	September
106,7	99,5	108,7	107,4	105,1	107,8	109,2	Oktober
109,1	103,6	103,0	110,8	104,5	111,9	97,9	November
99,2	103,7	94,9	99,0	92,7	100,2	109,0	Dezember
101,5	108,4	94,1	101,4	103,0	101,2	96,2	2011 Januar
105,4	107,7	96,9	106,2	107,5	106,0	95,9	Februar
115,8	102,6	107,9	118,8	121,3	118,4	111,1	März
105,0	106,3	104,0	105,0	111,7	103,8	105,3	April
112,6	92,6	107,7	116,1	115,3	116,3	109,4	Mai
107,1	86,6	102,9	110,7	113,6	110,2	112,0	Juni
107,8	109,2	107,7	107,6	109,7	107,3	109,2	Juli
103,6	90,2	108,2	105,0	101,8	105,5	105,6	August
110,5	95,9	101,2	113,9	106,5	115,3	112,1	September
108,4	103,6	96,7	110,6	104,4	111,7	123,4	Oktober
109,7	106,1	99,4	111,6	99,6	113,7	118,1	November
98,9	104,1	92,0	99,0	90,7	100,6	115,8	Dezember
100,5	102,7	92,1	101,1	103,0	100,8	155,6	2012 Januar
105,1	104,6	97,5	106,1	104,2	106,4	159,2	Februar
111,4	117,1	103,0	111,5	109,3	111,9	154,3	März
99,8	96,5	94,0	100,9	100,9	100,9	167,7	April
105,0	96,3	100,9	106,8	105,9	106,9	212,3	Mai
104,2	97,6	96,5	106,1	106,3	106,0	216,0	Juni
100,4	97,2	97,4	101,2	102,4	100,9	284,9	Juli
96,6	95,2	88,7	97,7	94,4	98,3	248,7	August
97,7	99,2	88,9	98,5	94,5	99,2	252,5	September
109,0	117,9	97,1	109,0	102,3	110,2	294,8	Oktober
98,3	97,9	88,3	99,5	90,8	101,0	267,0	November
84,4	110,0	76,2	81,5	75,6	82,6	254,7	Dezember
99,9	103,9	92,0	100,1	101,1	99,9	269,5	2013 Januar
97,4	107,3	89,2	96,8	93,0	97,5	259,9	Februar
99,1	98,3	93,3	99,8	96,6	100,4	307,1	März
100,2	97,7	90,6	101,6	102,6	101,4	273,8	April
101,1	99,6	92,8	102,1	99,9	102,5	295,1	Mai
102,7	106,6	96,9	102,7	99,6	103,2	283,9	Juni

*) Außenhandelsindizes und Außenhandelsvolumen nach EGW können über Genesis-Online abgerufen werden
(Tabellen 51000-0057 jährlich, 51000-0058 monatlich bzw. Zeitreihen 51000BJ902 jährlich, 51000BM902 monatlich).

10.6 Index der Durchschnittswerte (Jahr 2010 = 100) nach Warengruppen der Ernährungswirtschaft und der Gewerblichen Wirtschaft *)

10.6.1 Ausfuhr
Insgesamt

Jahr, Monat	Insgesamt (EGW 1-9)	Ernährungs- wirtschaft (EGW 1-4)	Lebende Tiere (EGW 1)	Nahrungsmittel tierischen Ursprungs (EGW 2)	Nahrungsmittel pflanzlichen Ursprungs (EGW 3)	Genussmittel (EGW 4)
2008 Januar	102,6	102,8	100,2	105,2	102,3	99,2
2008 Februar	101,8	103,4	97,2	104,4	103,3	102,0
2008 März	100,9	103,9	95,9	105,4	104,4	100,2
2008 April	102,2	104,7	100,3	102,5	107,9	100,6
2008 Mai	101,1	104,2	100,1	102,4	106,5	102,0
2008 Juni	102,8	104,6	103,2	105,6	105,4	101,2
2008 Juli	104,2	105,1	106,1	105,5	105,5	103,4
2008 August	105,2	104,3	102,1	107,0	103,4	101,3
2008 September ..	103,4	105,7	102,8	107,9	104,6	104,5
2008 Oktober	104,3	104,8	104,0	105,5	105,4	101,9
2008 November ...	104,5	102,7	104,8	103,7	102,6	101,0
2008 Dezember ...	107,5	101,6	106,5	102,8	102,0	97,3
2009 Januar	103,3	100,2	104,4	97,5	102,1	100,3
2009 Februar	103,0	100,1	106,5	96,0	103,6	97,6
2009 März	103,4	98,9	106,5	94,1	101,6	99,7
2009 April	101,9	98,3	101,6	93,8	100,5	101,7
2009 Mai	100,8	97,2	104,8	94,9	99,4	95,6
2009 Juni	100,4	97,7	104,3	94,6	99,1	99,1
2009 Juli	102,4	97,0	105,4	95,3	97,5	97,9
2009 August	101,5	95,7	98,4	94,2	96,2	97,0
2009 September ..	100,3	96,5	101,8	95,2	96,4	98,5
2009 Oktober	100,9	95,2	95,8	93,3	96,0	96,6
2009 November ...	101,6	96,8	99,8	96,2	96,4	98,7
2009 Dezember ...	103,2	96,4	99,5	96,6	96,2	95,8
2010 Januar	95,8	95,7	97,1	94,5	96,9	94,4
2010 Februar	96,3	96,6	96,7	95,3	97,8	96,0
2010 März	97,9	96,7	96,0	96,5	96,5	97,6
2010 April	98,4	97,5	90,2	98,5	97,0	97,5
2010 Mai	98,7	97,6	98,8	99,3	96,2	97,8
2010 Juni	101,0	99,1	101,4	100,6	97,0	101,1
2010 Juli	102,2	100,3	102,7	102,1	98,4	101,3
2010 August	100,6	100,7	99,2	102,3	99,5	100,8
2010 September ..	100,5	102,9	101,0	102,2	103,6	102,7
2010 Oktober	100,3	102,5	97,9	101,2	103,7	102,4
2010 November ...	101,2	103,4	106,8	102,3	103,8	104,4
2010 Dezember ...	104,3	104,2	110,9	103,8	104,9	102,0
2011 Januar	101,8	105,8	109,7	103,6	108,2	103,2
2011 Februar	101,8	107,6	104,4	104,9	110,6	104,5
2011 März	102,6	108,5	102,7	106,4	110,7	107,4
2011 April	101,6	109,5	111,4	108,7	110,6	107,7
2011 Mai	102,1	109,1	113,2	108,3	110,6	106,3
2011 Juni	102,6	109,0	107,7	109,2	108,9	109,0
2011 Juli	102,7	109,5	118,7	110,4	108,0	110,8
2011 August	103,2	109,1	119,6	109,6	108,6	108,2
2011 September ..	103,5	109,9	109,1	110,1	109,9	109,5
2011 Oktober	103,0	110,0	111,0	110,2	110,0	109,3
2011 November ...	103,8	110,6	118,6	111,4	110,4	108,9
2011 Dezember ...	105,9	110,3	127,2	110,9	109,8	108,0
2012 Januar	105,6	113,8	114,6	114,3	113,5	113,5
2012 Februar	106,9	114,4	109,6	114,9	114,4	113,7
2012 März	106,1	114,0	113,5	115,3	113,2	113,5
2012 April	106,3	114,8	118,2	115,1	115,2	112,7
2012 Mai	106,4	114,2	123,1	113,9	114,4	113,3
2012 Juni	106,5	114,2	116,3	112,5	116,1	112,6
2012 Juli	107,4	113,9	116,8	112,6	115,4	112,6
2012 August	108,8	116,3	125,4	114,9	117,9	113,9
2012 September ..	107,9	116,5	122,9	116,6	117,4	113,1
2012 Oktober	106,6	118,3	124,3	117,9	120,7	111,7
2012 November ...	107,4	117,4	122,1	118,2	119,5	109,9
2012 Dezember ...	109,4	117,2	123,1	118,7	118,9	109,1
2013 Januar	105,8	117,3	128,1	117,1	119,4	110,3
2013 Februar	107,2	117,2	123,9	116,3	119,6	111,6
2013 März	106,1	117,0	120,5	116,3	118,9	112,5
2013 April	105,7	118,1	115,2	117,8	120,4	112,6
2013 Mai	105,3	117,4	116,3	119,3	118,2	111,3
2013 Juni	107,0	117,8	114,6	119,2	119,5	110,8

*) Außenhandelsindizes und Außenhandelsvolumen nach EGW können über Genesis-Online abgerufen werden
(Tabellen 51000-0057 jährlich, 51000-0058 monatlich bzw. Zeitreihen 51000BJ902 jährlich, 51000BM902 monatlich).

10.6 Index der Durchschnittswerte (Jahr 2010 = 100) nach Warengruppen der Ernährungswirtschaft und der Gewerblichen Wirtschaft *)

10.6.1 Ausfuhr
Insgesamt

Gewerbliche Wirtschaft (EGW 5-8)	Rohstoffe (EGW 5)	Halbwaren (EGW 6)	Fertigwaren (EGW 7+8)	Vorerzeugnisse (EGW 7)	Enderzeugnisse (EGW 8)	Andere nicht aufgliederbare Warenverkehre (EGW 9)	Jahr, Monat
102,7	100,1	100,8	102,9	115,4	100,8	96,5	2008 Januar
101,7	104,4	104,9	101,5	112,2	99,8	104,4	Februar
100,7	106,7	106,0	100,3	113,4	98,2	106,2	März
102,1	106,8	109,6	101,5	110,9	100,1	103,9	April
100,8	103,9	114,1	99,9	112,2	97,9	105,1	Mai
102,6	105,8	118,1	101,6	114,7	99,5	106,3	Juni
104,2	104,8	117,3	103,3	115,2	101,5	98,4	Juli
105,2	116,4	115,8	104,4	120,4	101,8	107,5	August
103,3	113,8	113,2	102,7	116,3	100,6	100,7	September
104,1	119,2	107,8	103,7	115,3	102,0	109,5	Oktober
104,5	114,3	98,4	104,8	113,8	103,6	110,6	November
108,0	121,7	87,3	109,4	113,1	108,9	105,1	Dezember
103,7	113,9	83,9	104,9	103,2	105,1	98,1	2009 Januar
103,4	103,4	82,7	104,9	105,5	104,8	94,1	Februar
103,9	100,4	81,0	105,6	106,8	105,5	97,1	März
102,6	92,2	79,7	104,6	107,7	104,1	85,1	April
101,4	91,0	81,2	103,1	97,0	104,2	88,7	Mai
100,7	89,1	86,2	101,9	96,2	102,9	92,3	Juni
103,1	87,8	83,9	104,7	95,1	106,4	89,1	Juli
102,1	80,5	85,7	103,7	92,6	105,8	93,7	August
100,7	84,7	84,6	102,0	96,4	102,9	96,6	September
101,2	85,0	87,1	102,4	96,0	103,5	100,7	Oktober
102,0	87,0	87,6	103,1	98,7	103,8	100,4	November
103,6	85,3	87,0	105,1	95,7	106,5	105,1	Dezember
95,7	93,0	90,8	96,1	93,8	96,5	101,7	2010 Januar
96,2	95,2	92,1	96,5	95,1	96,7	103,5	Februar
98,1	96,8	95,0	98,3	96,0	98,7	93,2	März
98,6	97,1	99,1	98,6	99,0	98,5	94,0	April
98,9	96,9	102,8	98,6	98,9	98,6	96,0	Mai
101,1	98,2	103,2	101,0	100,2	101,1	101,2	Juni
102,4	102,1	99,7	102,6	102,1	102,6	100,9	Juli
100,6	101,7	99,1	100,7	101,4	100,6	98,8	August
100,4	102,7	101,0	100,3	102,7	100,0	97,4	September
100,2	103,6	101,1	100,1	102,4	99,8	97,8	Oktober
100,9	105,1	105,2	100,6	103,5	100,2	108,4	November
104,2	109,3	108,7	103,8	102,9	103,9	112,8	Dezember
101,4	111,1	111,1	100,6	105,9	99,7	108,3	2011 Januar
101,5	113,6	112,7	100,6	106,9	99,5	101,6	Februar
102,2	112,6	115,6	101,2	108,0	100,1	111,0	März
101,3	113,7	115,8	100,3	108,3	99,0	96,5	April
101,5	115,9	119,1	100,3	109,1	99,0	110,9	Mai
102,2	116,4	114,5	101,3	109,0	100,1	103,9	Juni
102,3	118,2	117,6	101,2	108,0	100,2	103,1	Juli
102,7	117,7	119,4	101,5	105,8	100,7	112,2	August
103,2	119,3	122,2	101,8	108,8	100,8	100,7	September
102,7	120,6	118,9	101,4	109,7	100,3	100,9	Oktober
103,5	116,6	117,6	102,5	107,2	101,8	99,4	November
105,6	119,0	118,0	104,6	106,3	104,4	104,6	Dezember
104,8	122,0	142,2	102,6	108,2	101,6	117,3	2012 Januar
106,4	122,6	138,1	104,4	109,0	103,7	109,3	Februar
105,7	122,7	140,0	103,5	106,2	103,1	104,9	März
106,0	115,4	144,5	103,8	108,4	103,1	102,4	April
105,9	119,2	140,4	103,9	109,5	103,0	108,1	Mai
106,1	118,5	133,9	104,4	110,2	103,5	107,3	Juni
107,0	114,2	137,4	105,4	108,0	105,0	106,9	Juli
108,3	118,2	143,4	106,2	109,5	105,6	110,2	August
107,5	116,3	142,0	105,5	108,9	105,0	105,6	September
105,9	119,2	138,7	103,9	108,3	103,3	106,9	Oktober
106,8	121,5	138,9	105,0	106,6	104,7	107,3	November
108,9	122,7	142,7	106,6	105,5	106,8	108,8	Dezember
105,0	124,2	138,0	102,9	110,4	101,7	109,3	2013 Januar
106,6	121,0	136,7	104,7	105,9	104,5	107,5	Februar
105,7	122,3	134,5	103,8	106,4	103,5	102,5	März
105,2	120,9	131,5	103,6	106,6	103,1	104,1	April
105,0	119,5	132,2	103,4	104,4	103,2	97,9	Mai
106,5	119,5	132,6	105,0	105,3	104,9	105,5	Juni

*) Außenhandelsindizes und Außenhandelsvolumen nach EGW können über Genesis-Online abgerufen werden
(Tabellen 51000-0057 jährlich, 51000-0058 monatlich bzw. Zeitreihen 51000BJ902 jährlich, 51000BM902 monatlich).

10.6 Index der Durchschnittswerte (Jahr 2010 = 100) nach Warengruppen der Ernährungswirtschaft und der Gewerblichen Wirtschaft *)

10.6.2 Einfuhr

Insgesamt

Jahr, Monat	Insgesamt (EGW 1-9)	Ernährungs- wirtschaft (EGW 1-4)	Lebende Tiere (EGW 1)	Nahrungsmittel tierischen Ursprungs (EGW 2)	Nahrungsmittel pflanzlichen Ursprungs (EGW 3)	Genussmittel (EGW 4)
2008 Januar	100,9	99,0	84,8	99,6	97,2	109,5
Februar	103,1	100,1	88,6	99,7	99,5	106,8
März	102,3	101,6	93,2	100,3	100,5	113,0
April	103,5	102,1	97,4	100,0	101,4	110,5
Mai	102,6	101,5	99,9	98,3	102,0	106,6
Juni	106,8	103,0	106,8	102,4	102,4	105,7
Juli	107,1	103,7	107,0	103,0	102,6	110,3
August	107,0	103,1	114,6	101,7	103,1	103,5
September ..	107,2	103,5	112,6	102,9	102,0	109,7
Oktober	106,2	102,4	108,6	102,5	100,5	109,3
November ...	107,1	104,5	104,6	105,1	102,2	113,4
Dezember ...	106,7	102,6	99,9	102,9	100,7	110,4
2009 Januar	100,6	98,9	101,8	97,8	99,3	99,2
Februar	101,2	99,4	102,0	97,0	99,4	105,6
März	101,5	98,4	104,4	97,2	97,9	102,1
April	97,6	97,9	101,5	96,0	97,9	101,0
Mai	98,2	97,6	105,5	95,3	97,2	102,4
Juni	97,7	95,8	105,5	95,1	95,1	98,7
Juli	98,6	95,7	108,1	94,2	94,6	100,9
August	97,0	94,2	105,1	94,5	92,1	101,8
September ..	97,2	94,4	100,0	92,3	93,3	101,6
Oktober	96,5	93,6	91,8	93,9	92,6	97,0
November ...	96,5	95,5	94,0	95,1	93,1	105,7
Dezember ...	98,7	95,9	91,6	97,3	95,1	97,2
2010 Januar	92,8	94,9	96,8	94,9	95,9	90,7
Februar	96,7	97,0	102,1	95,2	98,3	93,6
März	96,1	98,3	102,0	97,1	99,7	94,1
April	98,3	99,0	96,8	97,3	100,4	96,3
Mai	100,5	99,1	101,8	98,7	100,0	95,4
Juni	100,8	100,1	107,4	101,5	99,2	99,7
Juli	103,1	99,9	101,3	100,4	99,5	100,3
August	100,8	99,7	101,6	100,6	98,7	102,0
September ..	101,8	101,3	94,6	102,2	99,8	106,2
Oktober	101,1	101,7	94,0	102,0	100,8	105,8
November ...	102,5	102,9	103,2	102,8	102,3	105,4
Dezember ...	103,6	105,2	100,0	105,3	104,9	106,9
2011 Januar	104,0	106,3	96,4	100,8	107,5	112,4
Februar	105,2	109,6	102,7	105,2	110,5	114,6
März	104,9	109,9	107,0	106,7	109,8	116,5
April	106,4	109,5	109,9	107,6	108,6	116,9
Mai	104,8	109,5	111,8	106,9	108,4	117,9
Juni	106,5	108,7	107,4	108,0	106,5	118,5
Juli	106,4	109,2	108,7	107,6	107,4	118,5
August	107,4	108,2	102,6	108,0	105,9	117,8
September ..	107,0	108,3	108,1	108,9	105,5	118,0
Oktober	109,1	109,2	102,6	109,9	106,8	117,9
November ...	108,0	109,7	109,4	111,0	107,1	116,4
Dezember ...	109,6	110,0	112,5	111,0	107,3	117,6
2012 Januar	110,4	112,1	111,9	111,9	109,9	121,2
Februar	110,5	111,8	110,0	114,0	109,8	116,5
März	111,9	112,9	118,3	113,1	110,7	120,5
April	110,5	113,1	118,5	112,5	111,3	120,5
Mai	110,2	112,6	116,8	112,0	111,3	118,8
Juni	110,9	113,3	115,7	109,2	114,0	117,1
Juli	112,1	112,2	110,7	109,3	112,1	117,2
August	113,1	114,0	118,8	112,6	112,5	120,9
September ..	113,4	114,6	128,0	112,8	113,6	120,2
Oktober	112,0	114,3	124,6	114,0	113,8	115,5
November ...	115,6	116,3	122,3	114,2	116,6	118,2
Dezember ...	114,9	116,5	122,8	114,6	117,2	116,2
2013 Januar	110,6	114,1	120,2	111,2	115,7	112,1
Februar	109,0	114,5	122,8	112,4	114,9	115,1
März	111,2	114,9	122,1	112,9	115,3	115,2
April	112,2	114,5	119,7	111,7	114,8	116,7
Mai	108,3	114,6	113,7	113,9	115,5	112,2
Juni	109,0	115,0	119,8	112,5	116,0	114,8

*) Außenhandelsindizes und Außenhandelsvolumen nach EGW können über Genesis-Online abgerufen werden (Tabellen 51000-0057 jährlich, 51000-0058 monatlich bzw. Zeitreihen 51000BJ902 jährlich, 51000BM902 monatlich).

10.6 Index der Durchschnittswerte (Jahr 2010 = 100) nach Warengruppen der Ernährungswirtschaft und der Gewerblichen Wirtschaft *)

10.6.2 Einfuhr

Insgesamt

Gewerbliche Wirtschaft (EGW 5-8)	Rohstoffe (EGW 5)	Halbwaren (EGW 6)	Fertigwaren (EGW 7+8)	Vorerzeugnisse (EGW 7)	Enderzeugnisse (EGW 8)	Andere nicht aufgliederbare Warenverkehre (EGW 9)	Jahr, Monat
101,1	103,1	102,4	100,5	111,5	98,6	99,0	2008 Januar
103,4	106,9	102,4	103,0	113,8	101,1	99,9	Februar
103,3	106,9	103,6	102,6	110,3	101,1	79,6	März
103,8	113,2	106,2	102,0	112,3	100,2	98,6	April
102,6	115,3	109,3	99,8	112,0	97,5	102,8	Mai
107,1	124,8	111,2	104,0	116,9	101,4	105,4	Juni
107,5	128,4	116,4	103,0	115,4	100,7	104,6	Juli
107,9	134,7	114,1	102,8	116,5	100,2	95,4	August
107,8	127,2	113,0	104,2	120,2	101,4	99,6	September
106,9	122,0	108,3	104,5	116,1	102,5	99,2	Oktober
107,4	112,3	100,6	107,5	113,4	106,5	104,9	November
107,2	103,6	87,3	110,7	112,3	110,5	106,2	Dezember
100,9	89,6	80,4	105,9	103,9	106,3	95,9	2009 Januar
101,4	87,4	78,0	107,4	101,8	108,4	100,1	Februar
100,9	87,9	76,7	106,6	98,3	108,0	130,4	März
97,5	80,2	75,5	103,5	100,0	104,0	97,6	April
98,1	79,4	73,8	104,9	97,3	106,4	103,3	Mai
97,8	82,0	76,8	103,3	95,6	104,7	101,4	Juni
98,9	87,2	77,6	103,7	96,2	105,1	97,5	Juli
97,5	82,6	79,0	103,2	96,6	104,4	92,0	August
97,3	84,6	80,9	101,7	96,9	102,5	102,6	September
97,1	83,2	81,8	101,4	96,2	102,3	89,5	Oktober
96,5	83,0	81,6	100,6	93,8	101,9	98,0	November
99,4	87,2	85,3	103,7	96,3	105,1	89,9	Dezember
92,7	88,4	83,2	94,7	93,2	94,9	91,7	2010 Januar
96,6	91,6	91,1	98,1	93,8	98,9	98,5	Februar
95,8	91,8	93,9	96,5	94,4	96,9	102,2	März
98,3	95,5	98,8	98,7	96,2	99,2	96,6	April
100,7	101,6	106,0	99,9	99,2	100,0	98,6	Mai
100,8	101,0	105,5	100,2	99,4	100,3	102,8	Juni
103,5	105,0	100,6	103,7	101,4	104,1	99,4	Juli
101,1	103,7	98,2	101,2	100,6	101,3	94,1	August
101,8	104,8	102,5	101,3	101,7	101,3	105,1	September
101,2	105,3	100,9	100,6	104,6	100,0	98,8	Oktober
102,2	108,3	105,9	100,9	105,5	100,1	112,1	November
103,8	111,5	110,6	101,7	103,8	101,3	95,9	Dezember
104,0	117,6	112,6	100,8	106,1	99,8	96,0	2011 Januar
104,8	121,7	118,7	100,6	108,2	99,2	105,7	Februar
104,4	125,0	116,2	100,4	108,4	99,0	105,2	März
106,2	130,8	120,9	100,6	105,5	99,7	102,8	April
104,0	130,7	118,9	99,0	108,7	97,3	117,3	Mai
106,3	130,8	120,0	101,8	110,9	100,1	104,9	Juni
106,3	130,8	119,5	100,9	112,0	98,9	101,5	Juli
107,4	133,7	122,8	102,0	114,7	99,8	103,4	August
106,9	131,6	121,1	102,2	113,4	100,3	107,8	September
109,3	132,6	119,2	105,0	115,9	103,2	101,7	Oktober
107,8	135,0	118,7	102,7	111,5	101,3	109,7	November
109,7	136,9	117,7	104,5	112,6	103,2	105,6	Dezember
110,9	139,4	140,1	103,7	106,7	103,2	98,9	2012 Januar
110,5	140,7	146,4	102,4	111,1	100,9	109,4	Februar
111,9	145,4	145,5	103,2	116,6	100,9	109,8	März
110,0	144,1	141,2	102,0	110,3	100,5	114,6	April
110,2	144,2	141,4	102,4	109,4	101,1	106,3	Mai
110,1	138,3	145,6	102,7	108,1	101,7	119,9	Juni
112,8	131,9	149,3	106,2	108,9	105,7	104,9	Juli
113,3	137,6	142,8	106,8	110,2	106,2	110,4	August
113,2	141,9	138,4	106,4	117,2	104,5	114,5	September
112,1	142,6	147,3	103,8	109,8	102,8	107,7	Oktober
115,5	138,0	154,6	108,4	124,8	105,7	115,6	November
116,1	139,1	152,2	107,7	112,0	107,0	101,9	Dezember
110,7	137,0	140,4	103,8	108,4	103,0	106,2	2013 Januar
108,6	137,7	136,9	101,1	107,6	100,0	108,3	Februar
112,0	135,6	142,7	105,6	109,7	104,8	100,4	März
112,3	135,9	155,6	104,8	109,7	103,9	109,6	April
108,5	130,1	151,5	101,2	109,2	99,8	101,0	Mai
108,9	130,8	147,7	101,7	105,9	101,0	104,9	Juni

*) Außenhandelsindizes und Außenhandelsvolumen nach EGW können über Genesis-Online abgerufen werden (Tabellen 51000-0057 jährlich, 51000-0058 monatlich bzw. Zeitreihen 51000BJ902 jährlich, 51000BM902 monatlich).

**10.7 Terms of Trade (Jahr 2010 = 100) nach Warengruppen der Ernährungswirtschaft
und der Gewerblichen Wirtschaft *)**

Insgesamt

Jahr, Monat	Insgesamt (EGW 1-9)	Ernährungs- wirtschaft (EGW 1-4)	lebende Tiere (EGW 1)	Nahrungsmittel tierischen Ursprungs (EGW 2)	Nahrungsmittel pflanzlichen Ursprungs (EGW 3)	Genussmittel (EGW 4)
2008 Januar	101,7	103,8	118,2	105,6	105,2	90,6
Februar	98,7	103,3	109,7	104,7	103,8	95,5
März	98,6	102,3	102,9	105,1	103,9	88,7
April	98,7	102,5	103,0	102,5	106,4	91,0
Mai	98,5	102,7	100,2	104,2	104,4	95,7
Juni	96,3	101,6	96,6	103,1	102,9	95,7
Juli	97,3	101,4	99,2	102,4	102,8	93,7
August	98,3	101,2	89,1	105,2	100,3	97,9
September ..	96,5	102,1	91,3	104,9	102,5	95,3
Oktober	98,2	102,3	95,8	102,9	104,9	93,2
November ...	97,6	98,3	100,2	98,7	100,4	89,1
Dezember ...	100,7	99,0	106,6	99,9	101,3	88,1
2009 Januar	102,7	101,3	102,6	99,7	102,8	101,1
Februar	101,8	100,7	104,4	99,0	104,8	92,4
März	101,9	100,5	102,0	96,8	103,8	97,6
April	104,4	100,4	100,1	97,7	102,7	100,7
Mai	102,6	99,6	99,3	99,6	102,3	93,4
Juni	102,8	102,0	98,9	99,5	104,2	100,4
Juli	103,9	101,4	97,5	101,2	103,1	97,0
August	104,6	101,6	93,6	99,7	104,5	95,3
September ..	103,2	102,2	101,8	103,1	103,3	96,9
Oktober	104,6	101,7	104,4	99,4	103,7	99,6
November ...	105,3	101,4	106,2	101,2	103,5	93,4
Dezember ...	104,6	100,5	108,6	99,3	101,2	98,6
2010 Januar	103,2	100,8	100,3	99,6	101,0	104,1
Februar	99,6	99,6	94,7	100,1	99,5	102,6
März	101,9	98,4	94,1	99,4	96,8	103,7
April	100,1	98,5	93,2	101,2	96,6	101,2
Mai	98,2	98,5	97,1	100,6	96,2	102,5
Juni	100,2	99,0	94,4	99,1	97,8	101,4
Juli	99,1	100,4	101,4	101,7	98,9	101,0
August	99,8	101,0	97,6	101,7	100,8	98,8
September ..	98,7	101,6	106,8	100,0	103,8	96,7
Oktober	99,2	100,8	104,1	99,2	102,9	96,8
November ...	98,7	100,5	103,5	99,5	101,5	99,1
Dezember ...	100,7	99,0	110,9	98,6	100,0	95,4
2011 Januar	97,9	99,5	113,8	102,8	100,7	91,8
Februar	96,8	98,2	101,7	99,7	100,1	91,2
März	97,8	98,7	96,0	99,7	100,8	92,2
April	95,5	100,0	101,4	101,0	101,8	92,1
Mai	97,4	99,6	101,3	101,3	102,0	90,2
Juni	96,3	100,3	100,3	101,1	102,3	92,0
Juli	96,5	100,3	109,2	102,6	100,6	93,5
August	96,1	100,8	116,6	101,5	102,5	91,9
September ..	96,7	101,5	100,9	101,1	104,2	92,8
Oktober	94,4	100,7	108,2	100,3	103,0	92,7
November ...	96,1	100,8	108,4	100,4	103,1	93,6
Dezember ...	96,6	100,3	113,1	99,9	102,3	91,8
2012 Januar	95,7	101,5	102,4	102,1	103,3	93,6
Februar	96,7	102,3	99,6	100,8	104,2	97,6
März	94,8	101,0	95,9	101,9	102,3	94,2
April	96,2	101,5	99,7	102,3	103,5	93,5
Mai	96,6	101,4	105,4	101,7	102,8	95,4
Juni	96,0	100,8	100,5	103,0	101,8	96,2
Juli	95,8	101,5	105,5	103,0	102,9	96,1
August	96,2	102,0	105,6	102,0	104,8	94,2
September ..	95,1	101,7	96,0	103,4	103,3	94,1
Oktober	95,2	103,5	99,8	103,4	106,1	96,7
November ...	92,9	100,9	99,8	103,5	102,5	93,0
Dezember ...	95,2	100,6	100,2	103,6	101,5	93,9
2013 Januar	95,7	102,8	106,6	105,3	103,2	98,4
Februar	98,3	102,4	100,9	103,5	104,1	97,0
März	95,4	101,8	98,7	103,0	103,1	97,7
April	94,2	103,1	96,2	105,5	104,9	96,5
Mai	97,2	102,4	102,3	104,7	102,3	99,2
Juni	98,2	102,4	95,7	106,0	103,0	96,5

*) Die Terms of Trade können über Genesis-Online abgerufen werden (Tabellen 51000-0057 jährlich, 51000-0058 monatlich bzw. Zeitreihen 51000BJ902 jährlich, 51000BM902 monatlich).

**10.7 Terms of Trade (Jahr 2010 = 100) nach Warengruppen der Ernährungswirtschaft
und der Gewerblichen Wirtschaft ^{*)}**

Insgesamt

Gewerbliche Wirtschaft (EGW 5-8)	Rohstoffe (EGW 5)	Halbwaren (EGW 6)	Fertigwaren (EGW 7+8)	Vorzeugnisse (EGW 7)	Enderzeugnisse (EGW 8)	Andere nicht aufgliederbare Warenverkehre (EGW 9)	Jahr, Monat
101,6	97,1	98,4	102,4	103,5	102,2	97,5	2008 Januar
98,4	97,7	102,4	98,5	98,6	98,7	104,5	Februar
97,5	99,8	102,3	97,8	102,8	97,1	133,4	März
98,4	94,3	103,2	99,5	98,8	99,9	105,4	April
98,2	90,1	104,4	100,1	100,2	100,4	102,2	Mai
95,8	84,8	106,2	97,7	98,1	98,1	100,9	Juni
96,9	81,6	100,8	100,3	99,8	100,8	94,1	Juli
97,5	86,4	101,5	101,6	103,3	101,6	112,7	August
95,8	89,5	100,2	98,6	96,8	99,2	101,1	September
97,4	97,7	99,5	99,2	99,3	99,5	110,4	Oktober
97,3	101,8	97,8	97,5	100,4	97,3	105,4	November
100,7	117,5	100,0	98,8	100,7	98,6	99,0	Dezember
102,8	127,1	104,4	99,1	99,3	98,9	102,3	2009 Januar
102,0	118,3	106,0	97,7	103,6	96,7	94,0	Februar
103,0	114,2	105,6	99,1	108,6	97,7	74,5	März
105,2	115,0	105,6	101,1	107,7	100,1	87,2	April
103,4	114,6	110,0	98,3	99,7	97,9	85,9	Mai
103,0	108,7	112,2	98,6	100,6	98,3	91,0	Juni
104,2	100,7	108,1	101,0	98,9	101,2	91,4	Juli
104,7	97,5	108,5	100,5	95,9	101,3	101,8	August
103,5	100,1	104,6	100,3	99,5	100,4	94,2	September
104,2	102,2	106,5	101,0	99,8	101,2	112,5	Oktober
105,7	104,8	107,4	102,5	105,2	101,9	102,4	November
104,2	97,8	102,0	101,4	99,4	101,3	116,9	Dezember
103,2	105,2	109,1	101,5	100,6	101,7	110,9	2010 Januar
99,6	103,9	101,1	98,4	101,4	97,8	105,1	Februar
102,4	105,4	101,2	101,9	101,7	101,9	91,2	März
100,3	101,7	100,3	99,9	102,9	99,3	97,3	April
98,2	95,4	97,0	98,7	99,7	98,6	97,4	Mai
100,3	97,2	97,8	100,8	100,8	100,8	98,4	Juni
98,9	97,2	99,1	98,9	100,7	98,6	101,5	Juli
99,5	98,1	100,9	99,5	100,8	99,3	105,0	August
98,6	98,0	98,5	99,0	101,0	98,7	92,7	September
99,0	98,4	100,2	99,5	97,9	99,8	99,0	Oktober
98,7	97,0	99,3	99,7	98,1	100,1	96,7	November
100,4	98,0	98,3	102,1	99,1	102,6	117,6	Dezember
97,5	94,5	98,7	99,8	99,8	99,9	112,8	2011 Januar
96,9	93,3	94,9	100,0	98,8	100,3	96,1	Februar
97,9	90,1	99,5	100,8	99,6	101,1	105,5	März
95,4	86,9	95,8	99,7	102,7	99,3	93,9	April
97,6	88,7	100,2	101,3	100,4	101,7	94,5	Mai
96,1	89,0	95,4	99,5	98,3	100,0	99,0	Juni
96,2	90,4	98,4	100,3	96,4	101,3	101,6	Juli
95,6	88,0	97,2	99,5	92,2	100,9	108,5	August
96,5	90,7	100,9	99,6	95,9	100,5	93,4	September
94,0	91,0	99,7	96,6	94,7	97,2	99,2	Oktober
96,0	86,4	99,1	99,8	96,1	100,5	90,6	November
96,3	86,9	100,3	100,1	94,4	101,2	99,1	Dezember
94,5	87,5	101,5	98,9	101,4	98,4	118,6	2012 Januar
96,3	87,1	94,3	102,0	98,1	102,8	99,9	Februar
94,5	84,4	96,2	100,3	91,1	102,2	95,5	März
96,4	80,1	102,3	101,8	98,3	102,6	89,4	April
96,1	82,7	99,3	101,5	100,1	101,9	101,7	Mai
96,4	85,7	92,0	101,7	101,9	101,8	89,5	Juni
94,9	86,6	92,0	99,2	99,2	99,3	101,9	Juli
95,6	85,9	100,4	99,4	99,4	99,4	99,8	August
95,0	82,0	102,6	99,2	92,9	100,5	92,2	September
94,5	83,6	94,2	100,1	98,6	100,5	99,3	Oktober
92,5	88,0	89,8	96,9	85,4	99,1	92,8	November
93,8	88,2	93,8	99,0	94,2	99,8	106,8	Dezember
94,9	90,7	98,3	99,1	101,8	98,7	102,9	2013 Januar
98,2	87,9	99,9	103,6	98,4	104,5	99,3	Februar
94,4	90,2	94,3	98,3	97,0	98,8	102,1	März
93,7	89,0	84,5	98,9	97,2	99,2	95,0	April
96,8	91,9	87,3	102,2	95,6	103,4	96,9	Mai
97,8	91,4	89,8	103,2	99,4	103,9	100,6	Juni

^{*)} Die Terms of Trade können über Genesis-Online abgerufen werden (Tabellen 51000-0057 jährlich, 51000-0058 monatlich bzw. Zeitreihen 51000BJ902 jährlich, 51000BM902 monatlich).

10.8 Index der tatsächlichen Werte (Jahr 2010 = 100) nach Teilen des Internationalen Warenverzeichnisses für den Außenhandel (SITC - Rev. 4) *)

10.8.1 Ausfuhr

Insgesamt

Jahr, Monat	SITC - Teil										
	Insgesamt	0 Nahrungsmittel und lebende Tiere	1 Getränke und Tabak	2 Rohstoffe	3 Mineral. Brennstoffe, Schmiermittel	4 Tierische und pflanzliche Öle, Fette und Wachse	5 Chemische Erzeugnisse	6 Bearbeitete Waren nach Beschaffenheit gegliedert	7 Maschinenbau- und elektrotechn. Erzeugnisse, Fahrzeuge	8 Verschiedene Fertigwaren	9 Andere Waren
2008 Januar	112,5	94,2	95,5	103,5	147,2	106,7	155,4	118,0	106,9	102,2	72,2
2008 Februar	113,1	91,2	90,4	102,6	125,5	92,8	148,1	113,8	111,4	101,3	87,0
2008 März	112,1	88,8	95,7	109,3	153,5	109,0	144,7	115,0	108,6	101,2	84,2
2008 April	119,8	98,0	101,6	110,6	147,3	130,1	150,6	125,0	118,9	102,5	80,5
2008 Mai	108,0	99,2	107,1	119,9	135,7	108,3	138,5	116,7	104,3	87,4	73,7
2008 Juni	118,0	99,7	119,7	119,6	166,1	125,4	156,3	121,6	113,7	101,4	79,3
2008 Juli	116,1	96,2	118,2	109,1	158,0	116,4	158,2	118,9	110,1	104,9	90,3
2008 August	101,4	96,4	107,0	94,9	123,5	108,2	143,7	108,2	92,3	98,0	68,3
2008 September	116,5	102,8	110,5	100,2	124,8	122,2	151,8	120,9	112,7	108,5	84,3
2008 Oktober	120,1	113,5	105,8	99,3	132,9	116,1	156,1	121,1	115,1	115,2	101,3
2008 November	103,0	96,8	95,5	70,4	122,7	91,2	132,9	99,8	99,6	100,4	90,8
2008 Dezember	90,4	94,9	86,0	58,3	110,5	112,4	109,8	80,4	89,2	90,3	84,1
2009 Januar	84,9	91,3	97,8	59,2	105,6	90,5	113,7	84,3	78,0	86,7	70,8
2009 Februar	85,4	88,0	83,6	61,1	92,0	91,8	117,6	81,8	79,1	89,3	71,7
2009 März	93,6	93,7	93,6	71,2	85,6	92,0	130,8	87,0	88,6	93,6	79,7
2009 April	86,2	90,8	94,2	73,3	80,6	68,4	124,1	83,8	79,1	84,6	74,4
2009 Mai	81,2	90,2	99,3	70,9	74,7	86,0	112,5	79,9	76,0	74,9	65,5
2009 Juni	89,3	91,6	102,1	70,7	88,6	92,6	121,7	85,1	85,0	82,5	82,3
2009 Juli	94,4	97,6	112,6	73,9	90,1	76,9	132,2	90,6	87,8	93,0	85,5
2009 August	80,2	91,4	101,2	67,7	86,2	82,4	110,7	78,6	71,8	83,8	75,1
2009 September	94,9	94,4	95,1	76,6	81,7	82,1	125,8	91,5	89,2	98,1	95,6
2009 Oktober	96,6	97,8	96,2	82,4	80,7	78,8	129,9	93,5	90,1	100,8	92,5
2009 November	96,7	93,1	96,6	76,2	82,7	77,1	127,3	89,9	93,5	96,9	90,5
2009 Dezember	90,4	95,0	91,6	68,4	90,9	88,3	112,4	78,6	88,4	91,0	95,5
2010 Januar	80,3	86,4	78,4	73,4	90,0	86,9	88,9	82,3	75,8	84,2	71,2
2010 Februar	88,4	88,7	84,6	89,6	92,1	77,6	91,1	86,8	87,2	92,0	84,8
2010 März	108,0	104,5	99,1	110,5	103,6	103,2	108,3	107,6	109,0	107,4	101,4
2010 April	94,9	92,1	98,0	102,5	99,5	88,8	98,2	97,1	94,8	88,6	84,0
2010 Mai	96,5	94,9	109,1	106,0	98,6	94,1	99,1	100,5	96,0	88,6	89,3
2010 Juni	107,9	100,8	111,7	111,8	93,9	102,8	106,1	111,0	109,6	100,0	121,2
2010 Juli	102,6	97,6	114,6	99,4	93,2	96,2	104,4	102,5	103,7	100,8	95,7
2010 August	94,2	99,0	110,5	90,1	90,4	103,7	99,9	96,1	90,4	99,4	90,6
2010 September	108,7	107,5	96,5	107,9	93,0	112,0	104,3	108,2	111,2	112,1	98,4
2010 Oktober	108,5	112,3	104,4	107,1	106,6	120,6	102,4	108,3	109,9	111,7	105,1
2010 November	110,5	109,5	101,2	107,9	112,1	116,8	100,3	107,1	113,7	111,9	129,6
2010 Dezember	102,5	107,5	92,3	95,8	130,8	98,0	96,9	92,7	104,2	103,4	128,7
2011 Januar	100,5	102,4	90,2	104,1	137,9	121,0	103,9	105,0	97,3	99,3	89,3
2011 Februar	107,1	104,4	92,0	124,8	126,6	140,0	107,5	111,7	105,5	106,8	89,0
2011 März	124,6	117,9	111,4	136,4	144,5	152,4	119,7	127,6	125,7	122,2	118,8
2011 April	107,1	110,3	105,5	120,4	113,2	135,0	106,3	113,7	106,7	99,7	93,3
2011 Mai	116,6	108,0	124,7	122,9	128,9	128,0	113,6	122,8	118,3	106,6	111,2
2011 Juni	111,2	113,3	115,1	118,5	123,1	141,9	110,0	117,2	111,0	103,1	103,7
2011 Juli	108,4	102,1	112,4	110,6	129,4	133,6	104,1	112,4	109,0	105,8	101,1
2011 August	108,0	110,5	117,2	110,0	109,6	137,2	106,9	114,4	105,4	110,1	109,8
2011 September	120,3	122,4	114,3	119,8	129,9	136,5	112,4	120,9	120,9	121,9	137,0
2011 Oktober	112,8	115,7	114,0	112,2	139,6	149,3	104,2	113,4	113,4	114,2	118,6
2011 November	119,2	116,8	115,3	117,0	137,3	154,2	108,3	113,6	123,2	120,7	126,2
2011 Dezember	107,4	112,0	102,4	98,6	153,1	129,5	97,3	97,8	111,9	104,9	109,8
2012 Januar	109,9	108,0	100,5	109,8	242,9	131,6	112,3	107,8	105,5	107,1	135,9
2012 Februar	116,9	112,6	109,6	118,7	244,5	169,6	108,4	112,1	117,1	113,9	139,1
2012 März	126,6	118,2	111,0	124,5	278,0	162,8	119,2	121,5	126,0	122,7	163,4
2012 April	111,3	104,1	109,3	112,2	239,3	145,8	106,1	107,5	109,7	103,5	164,2
2012 Mai	118,5	117,8	116,0	113,2	229,0	174,5	113,7	115,9	117,1	107,5	173,8
2012 Juni	121,3	114,2	121,8	108,4	212,5	173,4	113,1	114,8	121,0	110,8	215,6
2012 Juli	123,7	111,0	121,3	103,4	219,6	179,8	112,0	110,0	119,3	111,1	223,2
2012 August	115,5	116,7	117,8	99,5	277,9	183,5	111,7	108,6	109,3	111,3	219,7
2012 September	117,1	114,5	109,1	100,4	250,5	197,2	110,9	106,5	113,3	114,2	230,5
2012 Oktober	126,2	136,0	116,4	105,9	274,9	185,4	117,1	118,0	120,9	123,9	244,7
2012 November	120,1	125,9	113,9	98,5	238,8	183,0	110,7	108,7	117,7	117,1	230,4
2012 Dezember	101,1	111,1	98,6	88,2	264,0	141,1	91,6	84,3	99,2	96,9	199,6
2013 Januar	113,0	122,8	98,2	96,1	253,6	156,4	118,4	107,7	103,6	107,3	225,3
2013 Februar	113,3	111,5	99,8	97,3	269,7	129,6	110,4	103,9	108,7	108,0	218,4
2013 März	120,6	121,5	107,3	110,3	287,1	157,7	113,5	109,2	116,8	115,3	232,2
2013 April	120,3	115,1	108,3	103,5	254,4	156,8	115,6	111,0	117,7	110,2	232,7
2013 Mai	113,3	120,1	112,1	99,4	251,1	166,3	110,2	107,5	108,1	104,3	214,3
2013 Juni	118,4	117,3	114,5	97,8	253,9	191,2	109,4	110,3	116,8	108,9	224,4

*) Außenhandelsindizes und Außenhandelsvolumen nach SITC können über Genesis-Online abgerufen werden (Tabelle S1000-0056 monatlich bzw. Zeitreihe S1000BM904 monatlich).

10.8 Index der tatsächlichen Werte (Jahr 2010 = 100) nach Teilen des Internationalen Warenverzeichnisses für den Außenhandel (SITC - Rev. 4) *)

10.8.2 Einfuhr

Insgesamt

Jahr, Monat	SITC - Teil										
	Insgesamt	0 Nahrungsmittel und lebende Tiere	1 Getränke und Tabak	2 Rohstoffe	3 Mineral. Brennstoffe, Schmiermittel	4 Tierische und pflanzliche Öle, Fette und Wachse	5 Chemische Erzeugnisse	6 Bearbeitete Waren nach Beschaffenheit gegliedert	7 Maschinenbau- und elektrotechn. Erzeugnisse, Fahrzeuge	8 Verschiedene Fertigwaren	9 Andere Waren
2008 Januar	105,2	100,4	118,2	96,2	117,6	95,0	132,7	113,4	98,5	99,7	69,7
2008 Februar	105,7	94,6	107,6	90,5	115,1	98,5	142,5	112,6	99,3	99,7	75,2
2008 März	104,8	95,9	106,7	97,3	111,0	109,1	134,3	116,9	99,8	92,8	77,7
2008 April	110,7	100,0	124,8	101,1	121,3	110,6	145,5	120,8	104,9	93,3	90,4
2008 Mai	103,8	100,0	113,5	101,5	114,9	107,4	130,5	120,6	93,9	86,9	96,2
2008 Juni	107,6	95,3	123,6	104,1	120,0	102,0	146,7	122,2	96,2	91,7	98,7
2008 Juli	114,2	98,4	126,9	109,3	142,8	114,4	152,6	123,9	100,6	102,0	92,2
2008 August	101,8	90,8	104,7	93,6	132,0	121,5	136,3	110,2	86,0	94,1	93,2
2008 September	112,8	94,9	125,3	100,1	135,6	101,4	149,8	117,1	101,7	105,5	104,1
2008 Oktober	114,6	100,7	136,2	99,9	132,2	119,5	147,7	119,7	103,1	105,5	129,6
2008 November	105,0	97,4	125,6	72,5	118,7	129,8	127,9	99,1	99,8	98,5	135,4
2008 Dezember	94,4	95,4	132,9	80,1	105,6	127,6	113,9	80,1	89,6	93,8	111,0
2009 Januar	88,3	97,2	104,7	72,0	94,3	99,8	115,9	82,0	79,0	98,3	76,8
2009 Februar	86,4	92,1	96,4	61,9	86,2	75,2	114,3	77,5	81,2	94,0	87,0
2009 März	92,4	99,0	110,3	67,7	85,6	85,3	116,1	79,8	91,7	92,0	114,7
2009 April	85,3	100,0	106,7	67,5	73,1	74,0	113,6	75,5	82,9	87,3	91,7
2009 Mai	79,1	92,0	97,0	59,4	73,8	71,9	106,0	69,8	75,8	80,2	81,8
2009 Juni	83,6	87,8	108,1	67,5	73,1	73,2	111,0	73,4	82,7	86,6	85,3
2009 Juli	86,3	92,2	117,7	63,7	79,5	72,4	121,8	76,6	78,8	97,8	94,7
2009 August	80,2	87,9	99,5	70,8	81,8	90,1	108,0	70,4	72,3	89,3	76,6
2009 September	93,2	90,8	111,1	71,1	92,3	94,9	119,9	84,4	90,6	98,0	91,7
2009 Oktober	94,2	92,9	112,4	76,9	82,8	88,3	124,5	86,5	93,7	95,2	96,9
2009 November	88,5	89,0	117,7	68,9	79,2	79,5	116,1	81,2	85,8	90,7	103,8
2009 Dezember	86,5	97,4	99,6	71,8	88,2	71,2	111,7	73,1	82,6	86,8	94,0
2010 Januar	83,0	90,9	86,8	77,4	86,4	74,1	92,2	78,6	78,0	88,9	80,3
2010 Februar	85,7	91,9	83,7	82,6	86,5	80,5	92,3	83,0	82,4	89,2	83,9
2010 März	104,4	105,0	103,2	97,6	101,4	107,6	107,9	101,1	106,7	103,1	103,0
2010 April	93,7	95,1	96,6	99,7	96,4	87,0	100,1	93,6	92,6	85,2	91,1
2010 Mai	99,8	99,8	97,0	105,7	101,9	78,7	99,1	101,9	98,3	89,7	127,7
2010 Juni	107,3	99,0	103,8	107,5	103,6	113,6	102,5	107,4	112,8	99,5	119,8
2010 Juli	103,1	99,0	110,8	109,6	96,4	81,5	103,3	107,5	104,1	104,2	95,2
2010 August	97,9	98,9	98,0	104,9	104,1	115,6	99,5	97,6	92,5	106,0	90,9
2010 September	104,8	101,1	105,4	97,2	91,7	101,2	97,5	109,0	108,9	115,3	98,4
2010 Oktober	107,7	105,2	104,3	105,3	105,4	116,3	105,3	113,4	107,9	110,9	99,2
2010 November	111,2	107,6	110,4	110,4	113,2	123,2	104,1	108,8	116,7	106,0	106,2
2010 Dezember	103,2	108,2	100,5	103,9	113,3	121,2	96,5	98,2	103,4	101,9	104,3
2011 Januar	105,2	107,4	96,6	113,6	122,3	124,0	101,2	109,7	98,1	109,7	92,6
2011 Februar	109,9	105,9	90,1	124,6	129,5	128,8	104,8	116,2	104,1	108,7	96,3
2011 März	120,8	117,6	112,1	132,7	129,2	133,7	118,5	129,9	116,7	118,0	111,1
2011 April	111,6	111,3	104,7	127,3	140,5	126,7	105,9	121,8	104,1	99,1	98,7
2011 Mai	117,4	111,2	115,2	130,3	124,1	166,6	116,9	128,2	113,6	106,8	119,7
2011 Juni	113,9	110,7	109,8	133,0	111,9	148,1	112,0	124,4	111,4	106,2	118,8
2011 Juli	113,8	102,2	118,3	116,7	143,2	138,3	112,7	122,8	102,9	110,4	119,1
2011 August	111,4	108,0	107,7	121,2	126,7	163,0	114,9	114,7	97,3	121,0	133,4
2011 September	117,8	110,6	115,7	122,4	125,7	129,5	111,6	120,6	113,7	122,9	132,8
2011 Oktober	118,4	113,0	115,3	111,4	136,1	131,3	110,8	119,5	116,0	113,9	136,6
2011 November	118,3	110,4	129,6	118,5	144,3	129,0	105,8	114,2	115,6	115,8	135,6
2011 Dezember	109,7	115,8	128,8	100,7	143,8	129,0	102,3	96,3	104,7	104,1	133,5
2012 Januar	112,5	106,0	95,9	111,4	162,5	122,5	100,6	109,0	100,1	115,6	150,7
2012 Februar	117,9	114,3	107,4	118,3	168,3	118,3	105,2	115,7	104,5	116,7	168,7
2012 März	125,8	119,1	116,6	136,5	190,8	124,6	119,8	118,3	113,6	112,3	153,0
2012 April	112,2	102,6	106,2	116,7	161,1	97,7	103,8	107,1	102,2	100,5	167,5
2012 Mai	119,3	113,5	120,4	122,4	159,9	106,8	112,6	115,2	108,4	103,8	199,3
2012 Juni	118,7	106,0	119,8	106,4	160,5	109,4	112,0	110,7	106,6	107,9	235,1
2012 Juli	118,4	104,0	120,8	113,3	153,3	114,2	109,1	109,6	102,3	116,3	268,1
2012 August	114,2	102,9	115,0	107,9	152,8	93,6	103,7	100,9	99,0	119,7	244,1
2012 September	115,6	101,5	110,6	103,1	156,7	118,5	108,3	102,0	99,1	116,6	262,8
2012 Oktober	127,9	116,6	129,4	112,1	193,2	119,1	110,2	114,7	109,8	122,7	276,3
2012 November	119,2	107,5	124,6	105,2	164,4	100,2	112,4	98,3	107,2	110,4	265,3
2012 Dezember	103,5	105,9	109,3	85,9	178,8	88,3	88,3	78,2	87,3	97,2	224,3
2013 Januar	116,0	110,8	101,7	104,4	161,6	99,0	103,9	104,2	99,2	117,4	249,6
2013 Februar	111,0	100,6	110,8	101,7	164,3	92,5	97,6	100,0	93,6	109,9	244,1
2013 März	117,1	107,2	112,7	116,1	152,3	89,0	105,4	103,7	105,4	107,8	261,4
2013 April	118,2	105,9	112,5	120,5	159,3	122,3	107,9	103,5	106,0	103,8	264,3
2013 Mai	115,9	110,0	114,1	106,9	161,4	107,6	105,9	99,8	102,6	101,8	265,3
2013 Juni	117,3	107,2	113,8	108,2	164,3	113,4	104,3	105,7	103,9	103,7	264,7

*) Außenhandelsindizes und Außenhandelsvolumen nach SITC können über Genesis-Online abgerufen werden (Tabelle 51000-0056 monatlich bzw. Zeitreihe 51000BM904 monatlich).

10.9 Index des Volumens (Jahr 2010 = 100) nach Teilen des Internationalen Warenverzeichnisses für den Außenhandel (SITC - Rev. 4) *)

10.9.1 Ausfuhr

Insgesamt

Jahr, Monat	SITC - Teil										
	Insgesamt	0 Nahrungsmittel und lebende Tiere	1 Getränke und Tabak	2 Rohstoffe	3 Mineral. Brennstoffe, Schmiermittel	4 Tierische und pflanzliche Öle, Fette und Wachse	5 Chemische Erzeugnisse	6 Bearbeitete Waren nach Beschaffenheit gegliedert	7 Maschinenbau- und elektrotechn. Erzeugnisse, Fahrzeuge	8 Verschiedene Fertigwaren	9 Andere Waren
2008 Januar	109,7	91,6	94,5	103,3	145,8	98,1	102,7	116,0	113,4	102,3	81,4
2008 Februar	111,1	88,7	88,2	98,7	121,1	81,0	98,8	110,9	119,9	100,6	92,5
2008 März	111,0	85,3	97,1	103,9	144,4	93,9	97,0	112,6	116,7	109,2	94,8
2008 April	117,2	93,3	102,6	103,2	130,1	109,5	105,4	120,1	125,6	104,8	92,9
2008 Mai	106,8	95,1	106,5	111,1	112,9	90,4	95,4	113,2	112,6	93,5	84,6
2008 Juni	114,8	94,9	121,4	107,7	130,9	100,1	107,6	116,0	121,8	103,8	81,0
2008 Juli	111,5	91,6	119,3	102,0	125,4	89,1	105,3	113,8	115,8	105,3	98,8
2008 August	96,4	92,9	105,5	86,2	101,6	81,3	90,3	101,8	97,6	99,3	70,9
2008 September	112,7	98,0	106,9	94,8	103,5	93,9	99,3	114,6	119,2	112,6	88,0
2008 Oktober	115,2	108,7	105,4	97,2	118,4	84,6	103,6	114,0	119,7	116,8	108,2
2008 November	98,5	94,9	91,7	74,4	120,6	70,3	85,2	94,8	102,8	101,8	93,3
2008 Dezember	84,1	93,3	89,7	64,6	124,2	92,9	71,0	76,6	86,1	89,0	85,4
2009 Januar	82,1	92,1	96,1	67,3	116,0	79,2	79,4	82,8	80,1	85,9	77,9
2009 Februar	82,9	89,0	84,1	73,8	108,8	86,6	80,2	79,8	82,0	88,8	79,0
2009 März	90,5	95,6	92,6	89,1	103,9	92,9	87,2	88,4	90,0	93,4	92,6
2009 April	84,5	93,9	92,3	92,4	100,0	67,2	86,7	86,4	80,9	87,7	85,2
2009 Mai	80,5	93,0	103,4	89,2	91,2	85,3	82,9	83,1	77,6	77,7	79,8
2009 Juni	89,0	95,1	99,6	87,3	102,2	88,7	91,9	88,2	88,3	83,9	89,4
2009 Juli	92,2	101,1	113,5	93,4	104,8	78,8	95,9	95,6	88,6	92,1	92,5
2009 August	79,0	96,1	102,9	81,5	101,8	87,5	84,9	82,7	72,4	83,8	80,7
2009 September	94,6	98,7	95,2	92,0	100,5	83,7	91,6	96,8	93,2	97,3	103,4
2009 Oktober	95,8	103,0	96,9	98,8	93,2	83,9	95,6	98,3	93,1	101,6	98,0
2009 November	95,1	96,9	93,9	90,1	92,5	82,9	91,1	93,8	96,3	96,3	97,7
2009 Dezember	87,6	98,4	96,3	82,2	103,8	94,1	81,4	80,4	88,9	88,6	93,8
2010 Januar	83,8	90,4	80,6	82,9	96,5	93,8	91,6	86,1	79,9	83,2	78,4
2010 Februar	91,7	92,3	86,1	97,8	98,1	83,9	91,6	90,4	91,1	91,5	103,0
2010 März	110,2	108,3	100,6	115,3	105,3	108,6	107,5	111,4	111,8	107,3	110,0
2010 April	96,4	94,7	99,5	100,8	99,5	92,8	98,4	99,0	96,4	90,3	91,2
2010 Mai	97,7	97,4	109,4	102,7	98,7	100,6	97,8	101,8	97,5	92,6	91,7
2010 Juni	106,9	102,1	109,3	106,6	93,7	104,7	105,5	111,6	108,4	101,2	103,7
2010 Juli	100,4	98,0	111,9	98,6	93,4	96,2	103,7	102,9	99,2	100,9	95,5
2010 August	93,6	98,2	110,8	90,3	91,8	102,8	99,0	95,3	89,8	98,9	91,2
2010 September	108,2	104,4	93,6	103,7	92,8	107,6	103,6	106,4	110,3	111,1	119,7
2010 Oktober	108,2	109,4	103,6	106,3	104,9	114,6	103,0	105,3	110,5	110,3	106,3
2010 November	109,2	105,5	99,9	104,4	106,7	107,7	104,1	103,2	113,0	110,9	109,9
2010 Dezember	98,3	101,7	94,6	90,0	121,1	88,6	95,7	87,3	100,1	103,1	101,0
2011 Januar	98,8	96,5	90,5	95,1	123,3	104,3	103,7	100,6	97,1	97,6	84,8
2011 Februar	105,2	96,6	91,6	110,7	111,9	112,7	104,5	106,0	107,3	103,0	85,1
2011 März	121,5	107,8	110,4	120,9	124,8	119,8	118,6	120,1	125,6	118,9	105,0
2011 April	105,3	99,8	104,3	105,8	94,0	107,5	105,9	107,0	107,1	101,6	95,3
2011 Mai	114,3	98,4	123,2	107,9	104,6	95,6	110,8	115,3	119,8	107,0	96,7
2011 Juni	108,4	103,5	114,5	107,0	103,4	106,8	107,6	110,0	110,7	105,3	87,9
2011 Juli	105,5	92,8	107,7	98,0	105,9	107,0	104,8	105,4	107,9	104,8	96,2
2011 August	104,7	100,7	115,4	98,8	90,2	102,5	104,6	107,8	104,6	108,8	95,0
2011 September	116,2	110,7	112,3	106,6	104,9	102,7	110,8	112,5	119,5	119,4	120,5
2011 Oktober	109,5	104,5	111,3	101,8	112,1	115,0	103,5	106,1	112,1	111,7	118,5
2011 November	114,9	104,8	113,0	111,2	110,9	119,7	109,8	106,5	119,3	117,0	122,1
2011 Dezember	101,5	100,4	102,6	93,3	122,2	100,3	95,3	91,6	106,1	99,3	104,0
2012 Januar	104,1	95,2	93,1	99,1	126,8	95,9	107,5	101,9	104,5	100,6	113,1
2012 Februar	109,3	98,9	100,5	106,4	134,7	127,8	106,2	104,3	112,5	104,9	120,7
2012 März	119,3	103,5	103,0	113,0	151,0	121,3	117,9	113,0	122,4	114,4	141,6
2012 April	104,7	91,2	99,6	101,0	121,6	104,4	105,3	100,2	106,0	98,5	140,1
2012 Mai	111,4	103,2	106,1	103,5	117,4	134,9	109,6	108,3	112,6	105,9	151,1
2012 Juni	113,9	100,1	111,9	101,9	118,1	133,2	111,3	106,5	114,4	107,3	204,4
2012 Juli	111,5	97,6	111,3	98,6	114,9	135,4	111,4	102,3	110,8	105,4	215,3
2012 August	106,1	100,5	107,0	92,7	150,6	135,2	108,6	100,2	100,8	107,2	201,2
2012 September	108,6	97,7	101,2	96,3	130,4	148,4	104,1	98,7	108,0	108,7	206,0
2012 Oktober	118,4	113,8	107,1	98,8	157,5	142,6	115,3	109,5	116,0	118,3	222,8
2012 November	111,8	105,2	106,9	92,3	134,7	145,0	110,3	100,6	111,1	108,9	209,9
2012 Dezember	92,5	93,1	93,3	87,6	140,5	109,4	89,0	77,2	92,1	91,5	173,9
2013 Januar	106,7	103,2	91,5	90,2	140,2	128,8	114,8	100,3	101,5	103,4	199,0
2013 Februar	105,7	94,6	90,3	95,2	150,7	102,4	106,3	96,4	104,1	102,2	193,8
2013 März	113,7	102,9	96,6	108,4	164,6	135,5	111,4	101,7	112,7	109,3	215,8
2013 April	113,7	96,8	96,9	98,0	153,2	130,6	113,2	103,9	113,8	106,3	211,8
2013 Mai	107,5	100,7	101,1	95,9	148,0	139,1	110,7	101,1	103,8	102,4	204,7
2013 Juni	110,7	98,1	103,0	94,9	140,8	167,3	108,8	103,8	109,6	105,9	205,5

*) Außenhandelsindizes und Außenhandelsvolumen nach SITC können über Genesis-Online abgerufen werden (Tabelle 51000-0056 monatlich bzw. Zeitreihe 51000BM904 monatlich).

10.9 Index des Volumens (Jahr 2010 = 100) nach Teilen des Internationalen Warenverzeichnisses für den Außenhandel (SITC - Rev. 4) *)

10.9.2 Einfuhr

Insgesamt

Jahr, Monat	SITC - Teil										
	Insgesamt	0 Nahrungsmittel und lebende Tiere	1 Getränke und Tabak	2 Rohstoffe	3 Mineral. Brennstoffe, Schmiermittel	4 Tierische und pflanzliche Öle, Fette und Wachse	5 Chemische Erzeugnisse	6 Bearbeitete Waren nach Beschaffenheit gegliedert	7 Maschinenbau- und elektrotechn. Erzeugnisse, Fahrzeuge	8 Verschiedene Fertigwaren	9 Andere Waren
2008 Januar	104,3	103,8	97,0	102,7	111,6	94,7	94,4	112,9	104,2	106,6	76,8
2008 Februar	102,5	96,7	90,6	98,7	105,2	95,3	94,4	111,6	104,2	103,4	80,5
2008 März	102,4	96,5	85,3	109,5	99,3	103,0	96,0	113,6	104,3	93,2	104,1
2008 April	106,9	100,0	98,7	106,5	104,7	102,9	97,5	117,2	110,7	99,1	101,7
2008 Mai	101,2	100,5	96,3	105,2	96,3	97,7	91,9	115,8	102,9	93,2	95,0
2008 Juni	100,7	95,3	106,7	104,5	92,4	88,0	96,7	115,8	101,3	94,5	102,5
2008 Juli	106,6	98,3	104,9	115,6	104,2	95,9	102,2	117,8	107,1	104,5	92,9
2008 August	95,1	91,7	88,3	95,2	95,0	100,1	92,2	104,1	91,5	98,6	102,0
2008 September ..	105,2	95,8	100,6	101,1	103,3	82,2	95,3	110,6	107,4	108,2	109,3
2008 Oktober	107,8	101,9	117,0	102,5	106,1	98,7	96,1	114,1	108,5	105,7	133,8
2008 November ..	98,1	96,2	103,6	78,1	106,2	103,5	82,5	93,3	99,9	97,2	133,8
2008 Dezember ..	88,4	95,6	112,0	89,2	104,9	114,5	72,4	79,1	86,7	88,1	106,7
2009 Januar	87,8	99,7	97,5	86,2	107,3	99,2	80,2	83,1	80,3	98,8	81,4
2009 Februar	85,4	94,6	80,6	75,7	102,4	79,6	78,2	79,6	81,0	92,6	87,9
2009 März	91,0	101,3	98,7	82,6	102,1	95,9	84,6	83,9	91,4	88,8	90,2
2009 April	87,4	103,5	96,4	86,1	91,4	77,8	80,5	80,2	86,5	88,2	99,0
2009 Mai	80,5	95,9	83,8	74,3	95,2	80,9	78,4	75,8	75,6	81,8	79,9
2009 Juni	85,5	93,3	99,1	84,8	88,9	81,8	85,6	80,0	84,3	86,8	88,0
2009 Juli	87,5	98,3	104,0	78,4	92,5	79,9	90,8	83,5	80,6	98,6	100,5
2009 August	82,6	95,1	88,3	90,5	96,7	99,4	80,0	77,1	73,7	92,7	89,6
2009 September ..	95,9	98,3	97,2	88,7	108,5	107,8	88,0	91,6	94,7	101,0	91,4
2009 Oktober	97,6	100,1	105,2	94,2	99,2	102,9	91,4	93,4	98,7	98,3	109,7
2009 November ..	91,7	95,1	99,3	89,9	93,0	93,5	84,9	86,6	92,7	91,6	107,6
2009 Dezember ..	87,6	102,1	94,8	88,5	100,1	79,9	85,9	77,6	84,5	84,2	103,0
2010 Januar	89,4	95,4	89,1	90,6	95,6	84,4	89,8	84,7	86,0	91,1	102,3
2010 Februar	88,6	94,4	83,8	93,1	93,7	90,9	89,9	88,8	84,4	91,4	86,4
2010 März	108,6	106,2	105,3	107,3	108,7	118,5	108,1	106,2	111,9	105,9	100,8
2010 April	95,3	95,4	94,8	107,4	99,0	92,7	100,3	96,4	93,2	88,4	91,1
2010 Mai	99,2	100,5	99,4	104,2	100,1	82,8	97,0	101,6	98,9	92,4	113,7
2010 Juni	106,4	98,7	101,2	106,3	102,0	111,6	108,0	106,9	110,6	99,1	108,1
2010 Juli	100,0	98,3	115,1	103,9	93,3	81,3	103,3	105,9	98,8	100,4	95,4
2010 August	97,1	99,5	98,7	102,7	101,6	115,7	96,5	96,5	92,2	105,0	98,8
2010 September ..	102,9	100,4	101,8	93,4	88,8	96,8	100,1	106,2	106,3	114,0	93,4
2010 Oktober	106,5	104,3	102,9	103,0	101,3	107,8	102,3	109,5	107,9	108,9	114,2
2010 November ..	108,5	105,1	110,1	98,5	106,0	110,8	108,3	104,7	114,8	104,8	96,3
2010 Dezember ..	99,6	103,6	98,4	92,5	102,2	104,6	100,9	93,0	100,5	99,6	103,2
2011 Januar	101,2	102,4	94,5	94,4	104,9	96,3	102,7	103,6	98,5	104,5	98,9
2011 Februar	104,5	98,4	86,9	103,5	107,2	93,5	104,5	108,3	104,2	108,2	89,2
2011 März	115,2	108,1	109,5	113,6	103,0	93,6	121,9	119,3	117,6	114,6	109,2
2011 April	104,9	102,5	100,8	111,0	105,5	88,8	107,9	111,6	104,2	98,3	96,3
2011 Mai	112,0	103,3	109,4	112,4	94,4	115,7	113,2	118,4	118,9	107,8	102,2
2011 Juni	107,0	103,1	108,4	114,0	85,5	105,1	112,2	114,5	109,8	105,1	106,9
2011 Juli	107,0	95,5	109,6	99,7	109,6	96,3	110,2	112,0	104,8	109,3	109,2
2011 August	103,7	102,5	106,4	105,5	94,7	116,4	107,0	106,4	98,8	119,6	107,0
2011 September ..	110,0	103,4	109,7	102,9	96,3	95,4	104,8	111,1	114,3	121,5	111,8
2011 Oktober	108,6	105,0	112,0	96,2	102,3	99,8	102,5	109,6	113,5	107,6	120,2
2011 November ..	109,5	101,8	123,5	102,3	106,6	97,8	103,4	106,2	115,9	108,2	114,3
2011 Dezember ..	100,0	106,8	120,8	89,0	104,8	98,3	100,5	89,2	102,6	92,3	117,3
2012 Januar	101,8	96,1	87,8	97,7	101,6	94,2	102,0	102,1	97,8	104,4	147,4
2012 Februar	106,6	103,3	103,4	105,7	102,7	89,2	107,9	106,8	104,3	105,4	145,9
2012 März	112,4	105,3	105,1	116,4	115,7	94,6	116,6	108,5	113,7	100,7	135,8
2012 April	101,5	92,3	94,9	104,8	97,0	73,6	104,9	99,1	100,7	94,7	152,9
2012 Mai	108,3	102,5	109,0	104,7	97,3	80,1	113,4	107,1	107,3	96,7	181,1
2012 Juni	107,0	95,3	107,0	94,6	100,8	81,5	115,1	103,1	105,9	95,7	186,0
2012 Juli	105,6	94,6	109,7	98,2	97,0	84,0	105,4	103,2	97,9	102,3	242,2
2012 August	101,0	92,4	102,6	95,4	95,7	69,9	102,2	93,8	93,4	105,8	212,4
2012 September ..	101,9	90,1	97,9	92,6	98,5	89,3	98,7	94,6	97,4	103,1	215,5
2012 Oktober	114,3	103,7	115,7	102,0	116,4	91,7	111,2	106,7	108,7	107,1	247,0
2012 November ..	103,2	94,1	107,5	95,2	97,6	78,2	102,6	91,2	102,0	93,6	223,4
2012 Dezember ..	90,1	92,1	94,3	79,2	111,5	70,2	91,0	72,5	81,0	79,6	212,7
2013 Januar	104,8	98,0	92,9	96,0	103,8	81,7	107,8	97,9	96,0	105,2	224,8
2013 Februar	101,8	89,2	94,5	93,6	107,2	79,7	103,5	94,1	93,8	99,7	219,5
2013 März	105,3	94,2	96,4	104,7	96,7	75,4	105,3	97,5	98,9	98,4	254,4
2013 April	105,3	93,4	94,4	104,2	97,4	108,5	109,4	97,7	100,8	94,5	232,4
2013 Mai	107,0	96,3	100,4	97,9	102,9	91,6	106,4	95,3	103,5	95,2	253,3
2013 Juni	107,7	94,6	96,0	97,7	106,1	96,3	107,9	100,8	103,2	94,3	247,5

*) Außenhandelsindizes und Außenhandelsvolumen nach SITC können über Genesis-Online abgerufen werden (Tabelle 51000-0056 monatlich bzw. Zeitreihe 51000BM904 monatlich).

10.10 Index der Durchschnittswerte (Jahr 2010 = 100) nach Teilen des Internationalen Warenverzeichnisses für den Außenhandel (SITC - Rev. 4) *)

10.10.1 Ausfuhr

Insgesamt

Jahr, Monat	SITC - Teil										
	Insgesamt	0 Nahrungsmittel und lebende Tiere	1 Getränke und Tabak	2 Rohstoffe	3 Mineral. Brennstoffe, Schmiermittel	4 Tierische und pflanzliche Öle, Fette und Wachse	5 Chemische Erzeugnisse	6 Bearbeitete Waren nach Beschaffenheit gegliedert	7 Maschinenbau- und elektrotechn. Erzeugnisse, Fahrzeuge	8 Verschiedene Fertigwaren	9 Andere Waren
2008 Januar	102,6	102,8	101,0	100,2	101,0	108,8	151,3	101,7	94,2	99,9	88,7
2008 Februar	101,8	102,9	102,5	104,0	103,7	114,6	149,9	102,6	92,9	100,8	94,0
2008 März	100,9	104,1	98,6	105,2	106,3	116,1	149,1	102,1	93,1	92,7	88,7
2008 April	102,2	105,0	99,0	107,2	113,3	118,9	142,9	104,0	94,7	97,8	86,6
2008 Mai	101,1	104,2	100,6	108,0	120,2	119,8	145,2	103,1	92,6	93,5	87,1
2008 Juni	102,8	105,0	98,6	111,0	126,9	125,3	145,2	104,8	93,4	97,7	97,9
2008 Juli	104,2	105,0	99,1	107,0	125,9	130,7	150,2	104,5	95,1	99,6	91,4
2008 August	105,2	103,7	101,3	110,1	121,5	133,2	159,1	106,3	94,5	98,7	96,4
2008 September	103,4	104,9	103,3	105,6	120,7	130,1	152,9	105,5	94,5	96,3	95,7
2008 Oktober	104,3	104,4	100,4	102,2	112,3	137,2	150,6	106,2	96,1	98,6	93,6
2008 November	104,5	102,0	104,0	94,6	101,8	129,7	156,0	105,3	96,9	98,6	97,4
2008 Dezember	107,5	101,8	95,8	90,3	88,9	120,9	154,6	105,0	103,6	101,5	98,4
2009 Januar	103,3	99,1	101,8	87,9	91,0	114,3	143,2	101,8	97,4	101,0	90,9
2009 Februar	103,0	98,9	99,4	82,8	84,6	106,0	146,6	102,5	96,5	100,6	90,7
2009 März	103,4	98,0	101,1	79,9	82,3	99,0	150,1	98,5	98,4	100,2	86,0
2009 April	101,9	96,7	102,1	79,3	80,6	101,7	143,1	97,0	97,9	96,5	87,4
2009 Mai	100,8	97,0	96,0	79,5	81,9	100,8	135,6	96,2	98,0	96,4	82,0
2009 Juni	100,4	96,4	102,5	81,0	86,7	104,4	132,4	96,4	96,3	98,3	92,0
2009 Juli	102,4	96,5	99,3	79,1	86,0	97,6	137,8	94,7	99,1	101,0	92,3
2009 August	101,5	95,1	98,3	83,0	84,7	94,2	130,5	95,1	99,1	99,9	93,0
2009 September	100,3	95,7	99,9	83,3	81,3	98,2	137,4	94,6	95,7	100,9	92,5
2009 Oktober	100,9	95,0	99,2	83,4	86,5	93,9	135,8	95,1	96,8	99,2	94,4
2009 November	101,6	96,0	102,9	84,6	89,4	92,9	139,7	95,8	97,1	100,6	92,5
2009 Dezember	103,2	96,6	95,1	83,2	87,6	93,9	138,0	97,8	99,5	102,7	101,8
2010 Januar	95,8	95,6	97,3	88,6	93,2	92,6	97,0	95,5	94,9	101,3	90,8
2010 Februar	96,3	96,1	98,3	91,6	93,8	92,5	99,5	96,1	95,7	100,5	82,3
2010 März	97,9	96,5	98,6	95,9	98,4	95,1	100,8	96,7	97,5	100,0	92,2
2010 April	98,4	97,2	98,5	101,8	100,0	95,7	99,8	98,1	98,4	98,1	92,1
2010 Mai	98,7	97,5	99,7	103,2	99,9	93,5	101,4	98,7	98,4	95,6	97,3
2010 Juni	101,0	98,7	102,2	104,8	100,3	98,2	100,6	99,5	101,1	98,8	116,8
2010 Juli	102,2	99,6	102,4	100,9	99,7	100,0	100,7	99,7	104,6	99,9	100,2
2010 August	100,6	100,8	99,7	99,9	98,5	100,9	100,9	100,7	100,6	100,5	99,4
2010 September	100,5	103,0	103,1	104,0	100,2	104,2	100,6	101,7	100,8	100,9	82,1
2010 Oktober	100,3	102,6	100,7	100,8	101,6	105,2	99,5	102,9	99,5	101,3	98,9
2010 November	101,2	103,8	101,3	103,4	105,0	108,4	96,4	103,8	100,6	100,9	118,0
2010 Dezember	104,3	105,6	97,5	106,4	108,0	110,6	101,2	106,1	104,0	100,3	127,5
2011 Januar	101,8	106,2	99,7	109,4	111,8	116,0	100,2	104,3	100,1	101,7	105,2
2011 Februar	101,8	108,1	100,4	112,7	113,1	124,2	102,9	105,4	98,3	103,6	104,6
2011 März	102,6	109,3	100,9	112,8	115,8	127,3	101,0	106,2	100,1	102,8	113,2
2011 April	101,6	110,5	101,1	113,8	120,4	125,6	100,4	106,3	99,6	98,1	98,0
2011 Mai	102,1	109,7	101,2	113,9	123,1	133,9	102,5	106,6	98,7	99,6	115,0
2011 Juni	102,6	109,6	100,6	110,8	119,0	132,8	102,2	106,5	100,3	97,9	118,0
2011 Juli	102,7	109,9	104,4	112,9	122,2	124,9	99,4	106,6	101,1	101,0	105,0
2011 August	103,2	109,7	101,6	111,3	121,4	133,9	102,3	106,1	100,8	101,2	115,6
2011 September	103,5	110,5	101,8	112,4	123,9	133,0	101,4	107,5	101,1	102,1	113,6
2011 Oktober	103,0	110,7	102,4	110,3	124,5	129,8	100,6	106,8	101,2	102,3	100,1
2011 November	103,8	111,4	102,1	105,2	123,7	128,8	98,7	106,6	103,3	103,1	103,3
2011 Dezember	105,9	111,6	99,7	105,7	125,3	129,0	102,1	106,8	105,5	105,6	105,6
2012 Januar	105,6	113,5	107,9	110,7	191,6	137,2	104,5	105,8	101,0	106,4	120,1
2012 Februar	106,9	113,9	109,0	111,6	181,5	132,7	102,1	107,4	104,1	108,6	115,3
2012 März	106,1	114,2	107,7	110,2	184,1	134,3	101,1	107,5	102,9	107,2	115,4
2012 April	106,3	114,2	109,7	111,1	196,7	139,6	100,8	107,3	103,5	105,1	117,2
2012 Mai	106,4	114,1	109,3	109,4	195,1	129,4	103,7	107,0	104,0	101,5	115,0
2012 Juni	106,5	114,2	108,9	106,4	179,9	130,2	101,6	107,8	105,8	103,3	105,5
2012 Juli	107,4	113,7	109,0	104,9	191,1	132,8	100,5	107,5	107,6	105,4	103,7
2012 August	108,8	116,2	110,0	107,3	184,5	135,7	102,9	108,4	108,4	103,8	109,2
2012 September	107,9	117,3	107,8	104,3	192,2	132,8	106,6	107,9	105,0	105,1	111,9
2012 Oktober	106,6	119,5	108,7	107,2	174,6	130,0	101,5	107,7	104,2	104,7	109,8
2012 November	107,4	119,7	106,6	106,7	177,3	126,2	100,4	108,0	105,9	107,5	109,8
2012 Dezember	109,4	119,3	105,7	100,7	187,9	129,0	102,9	109,2	107,8	105,9	114,8
2013 Januar	105,8	119,0	107,3	106,5	180,9	121,4	103,1	107,3	102,1	103,9	113,2
2013 Februar	107,2	117,9	110,6	102,1	179,0	126,5	103,9	107,8	104,4	105,7	112,7
2013 März	106,1	118,1	111,0	101,7	174,4	116,4	101,9	107,4	103,6	105,5	107,6
2013 April	105,7	118,8	111,8	105,6	166,1	120,1	102,1	106,9	103,4	103,6	109,9
2013 Mai	105,3	119,2	110,9	103,7	169,7	119,6	99,6	106,4	104,2	101,9	104,7
2013 Juni	107,0	119,5	111,1	103,0	180,3	114,3	100,5	106,3	106,6	102,8	109,2

*) Außenhandelsindizes und Außenhandelsvolumen nach SITC können über Genesis-Online abgerufen werden (Tabelle 51000-0056 monatlich bzw. Zeitreihe 51000BM904 monatlich).

10.10 Index der Durchschnittswerte (Jahr 2010 = 100) nach Teilen des Internationalen Warenverzeichnisses für den Außenhandel (SITC - Rev. 4) *)

10.10.2 Einfuhr

Insgesamt

Jahr, Monat	SITC - Teil										
	Insgesamt	0 Nahrungsmittel und lebende Tiere	1 Getränke und Tabak	2 Rohstoffe	3 Mineral. Brennstoffe, Schmiermittel	4 Tierische und pflanzliche Öle, Fette und Wachse	5 Chemische Erzeugnisse	6 Bearbeitete Waren nach Beschaffenheit gegliedert	7 Maschinenbau- und elektrotechn. Erzeugnisse, Fahrzeuge	8 Verschiedene Fertigwaren	9 Andere Waren
2008 Januar	100,9	96,8	121,9	93,7	105,4	100,3	140,6	100,4	94,5	93,5	90,8
2008 Februar	103,1	97,9	118,8	91,7	109,4	103,5	151,0	100,9	95,4	96,5	93,4
2008 März	102,3	99,3	125,2	88,8	111,8	105,9	139,9	102,9	95,7	99,5	74,6
2008 April	103,5	100,0	126,5	94,9	115,9	107,4	149,2	103,1	94,7	94,1	88,8
2008 Mai	102,6	99,5	117,9	96,5	119,3	110,0	142,0	104,2	91,3	93,2	101,2
2008 Juni	106,8	100,0	115,8	99,6	129,8	116,0	151,7	105,5	94,9	97,0	96,3
2008 Juli	107,1	100,1	120,9	94,6	137,1	119,3	149,2	105,2	93,9	97,6	99,2
2008 August	107,0	99,0	118,5	98,4	139,0	121,3	147,8	105,8	94,0	95,5	91,4
2008 September	107,2	99,1	124,6	99,0	131,3	123,3	157,2	105,8	94,7	97,5	95,3
2008 Oktober	106,2	98,9	116,4	97,4	124,6	121,1	153,7	104,9	95,0	99,8	96,9
2008 November	107,1	101,3	121,2	92,8	111,8	125,4	155,0	106,2	99,9	101,4	101,2
2008 Dezember	106,7	99,8	118,7	89,8	100,6	111,5	157,3	101,3	103,4	106,5	104,1
2009 Januar	100,6	97,4	107,4	83,5	87,9	100,6	144,4	98,6	98,4	99,5	94,4
2009 Februar	101,2	97,3	119,6	81,8	84,1	94,4	146,1	97,4	100,2	101,6	99,0
2009 März	101,5	97,7	111,8	81,9	83,8	88,9	137,2	95,1	100,3	103,6	127,2
2009 April	97,6	96,6	110,7	78,4	80,0	95,1	141,0	94,2	95,8	99,0	92,7
2009 Mai	98,2	96,0	115,8	80,0	77,5	88,8	135,1	92,1	100,3	98,0	102,3
2009 Juni	97,7	94,1	109,1	79,5	82,2	89,4	129,7	91,8	98,1	99,9	97,0
2009 Juli	98,6	93,8	113,2	81,2	85,9	90,6	134,1	91,8	97,8	99,1	94,3
2009 August	97,0	92,4	112,7	78,2	84,7	90,6	135,0	91,3	98,2	96,4	85,5
2009 September	97,2	92,4	114,4	80,1	85,0	88,1	136,2	92,1	95,7	97,0	100,3
2009 Oktober	96,5	92,9	106,8	81,7	83,5	85,8	136,2	92,6	95,0	96,9	88,4
2009 November	96,5	93,6	118,6	76,6	85,2	85,0	136,7	93,8	92,6	99,0	96,4
2009 Dezember	98,7	95,4	105,0	81,1	88,0	89,0	130,1	94,2	97,7	103,1	91,3
2010 Januar	92,8	95,3	97,4	85,5	90,3	87,8	102,7	92,8	90,6	97,5	78,5
2010 Februar	96,7	97,4	99,8	88,7	92,3	88,5	102,6	93,5	97,7	97,6	97,1
2010 März	96,1	98,8	98,0	91,0	93,3	90,8	99,8	95,2	95,3	97,3	102,2
2010 April	98,3	99,7	101,9	92,9	97,3	93,8	99,9	97,1	99,3	96,4	100,0
2010 Mai	100,5	99,3	97,6	101,5	101,8	95,0	102,3	100,3	99,4	97,1	112,3
2010 Juni	100,8	100,3	102,6	101,1	101,5	101,8	95,0	100,5	101,9	100,4	110,8
2010 Juli	103,1	100,7	96,3	105,5	103,3	100,3	100,0	101,5	105,4	103,9	99,8
2010 August	100,8	99,4	99,3	102,2	102,5	99,9	103,1	101,1	100,3	101,0	92,0
2010 September	101,8	100,7	103,5	104,0	103,2	104,5	97,3	102,6	102,5	101,1	105,4
2010 Oktober	101,1	100,9	101,3	102,2	104,1	107,9	103,0	103,6	100,0	101,8	86,8
2010 November	102,5	102,3	100,2	112,2	106,8	111,2	96,1	103,9	101,7	101,1	110,3
2010 Dezember	103,6	104,5	102,1	112,3	110,8	115,8	95,7	105,7	103,0	102,4	101,0
2011 Januar	104,0	104,9	102,3	120,3	116,6	128,8	98,5	105,9	99,5	105,0	93,6
2011 Februar	105,2	107,6	103,7	120,4	120,8	137,7	100,2	107,3	99,9	100,5	108,0
2011 März	104,9	108,7	102,4	116,8	125,4	142,9	97,2	108,9	99,2	103,0	101,7
2011 April	106,4	108,6	103,9	114,7	133,1	142,7	98,2	109,1	100,0	100,9	102,6
2011 Mai	104,8	107,6	105,3	115,9	131,5	144,0	103,3	108,3	95,5	99,1	117,2
2011 Juni	106,5	107,3	101,2	116,7	130,9	140,9	99,8	108,6	101,5	101,0	111,2
2011 Juli	106,4	107,0	107,9	117,1	130,7	143,7	102,3	109,7	98,2	101,0	109,1
2011 August	107,4	105,4	101,2	114,9	133,8	140,0	107,4	107,8	98,4	101,2	124,8
2011 September	107,0	107,0	105,5	118,9	130,6	135,7	106,4	108,6	99,5	101,1	118,8
2011 Oktober	109,1	107,6	103,0	115,7	133,0	131,5	108,1	109,0	102,2	105,9	113,7
2011 November	108,0	108,5	104,9	115,9	135,4	131,8	102,3	107,6	99,8	107,1	118,6
2011 Dezember	109,6	108,5	106,6	113,2	137,2	131,2	101,7	107,9	102,0	112,7	113,8
2012 Januar	110,4	110,3	109,3	114,0	159,9	130,0	98,6	106,8	102,4	110,8	102,2
2012 Februar	110,5	110,7	103,8	111,9	163,9	132,7	97,5	108,3	100,3	110,6	115,6
2012 März	111,9	113,1	111,0	117,3	164,9	131,8	102,8	109,0	99,9	111,5	112,7
2012 April	110,5	111,2	112,0	111,3	166,0	132,7	98,9	108,1	101,5	106,1	109,6
2012 Mai	110,2	110,8	110,4	116,9	164,3	133,3	99,4	107,5	101,0	107,4	110,0
2012 Juni	110,9	111,3	112,0	112,5	159,2	134,2	97,3	107,3	100,6	112,7	126,4
2012 Juli	112,1	110,0	110,1	115,4	158,1	135,8	103,5	106,3	104,5	113,7	110,7
2012 August	113,1	111,3	112,1	113,2	159,7	133,8	101,4	107,6	105,9	113,1	114,9
2012 September	113,4	112,6	112,9	111,3	159,1	132,7	109,7	107,9	101,7	113,0	122,0
2012 Oktober	112,0	112,4	111,9	109,9	166,0	129,9	99,1	107,5	101,0	114,6	111,9
2012 November	115,6	114,3	116,0	110,5	168,4	128,1	109,5	107,7	105,1	117,9	118,7
2012 Dezember	114,9	115,0	115,9	108,4	160,4	125,7	97,0	107,9	107,8	122,0	105,5
2013 Januar	110,6	113,0	109,5	108,8	155,7	121,1	96,3	106,4	103,4	111,6	111,0
2013 Februar	109,0	112,8	117,2	108,7	153,3	116,0	94,3	106,2	99,8	110,2	111,2
2013 März	111,2	113,8	117,0	110,9	157,5	118,0	100,1	106,4	106,6	109,6	102,7
2013 April	112,2	113,4	119,2	115,6	163,6	112,7	98,6	105,9	105,2	109,9	113,7
2013 Mai	108,3	114,3	113,6	109,2	156,8	117,6	99,6	104,8	99,1	107,0	104,8
2013 Juni	109,0	113,3	118,5	110,8	154,9	117,7	96,6	104,9	100,7	109,9	106,9

*) Außenhandelsindizes und Außenhandelsvolumen nach SITC können über Genesis-Online abgerufen werden (Tabelle 51000-0056 monatlich bzw. Zeitreihe 51000BM904 monatlich).

Kalender- und saisonbereinigte Werte nach X-12 - Arima
in Milliarden Euro

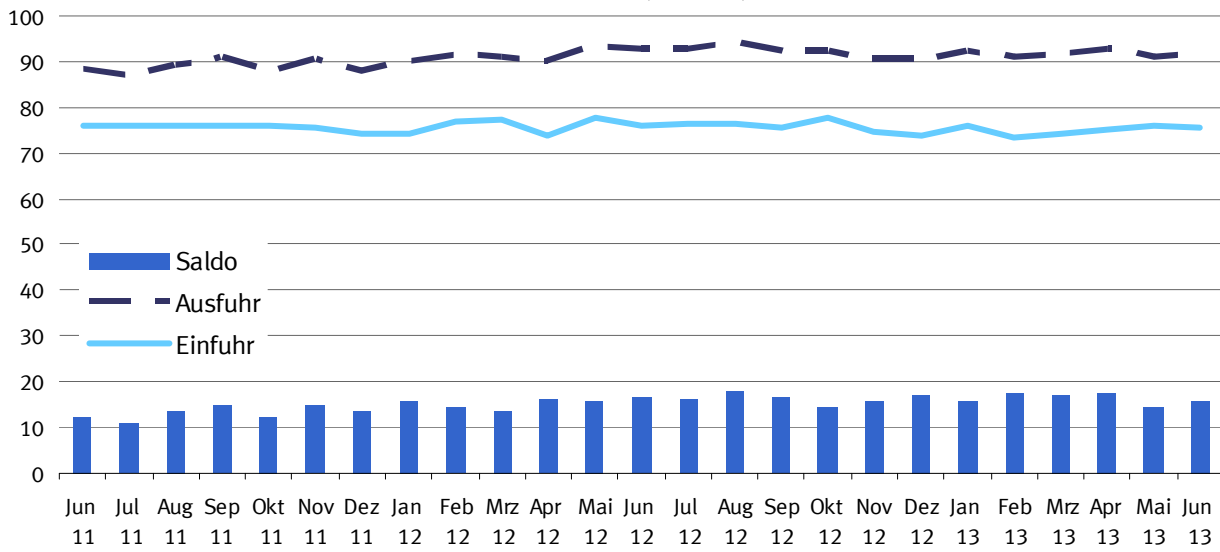

Kalender- und saisonbereinigte Werte nach X-12 - Arima
Veränderung zum Vormonat in %

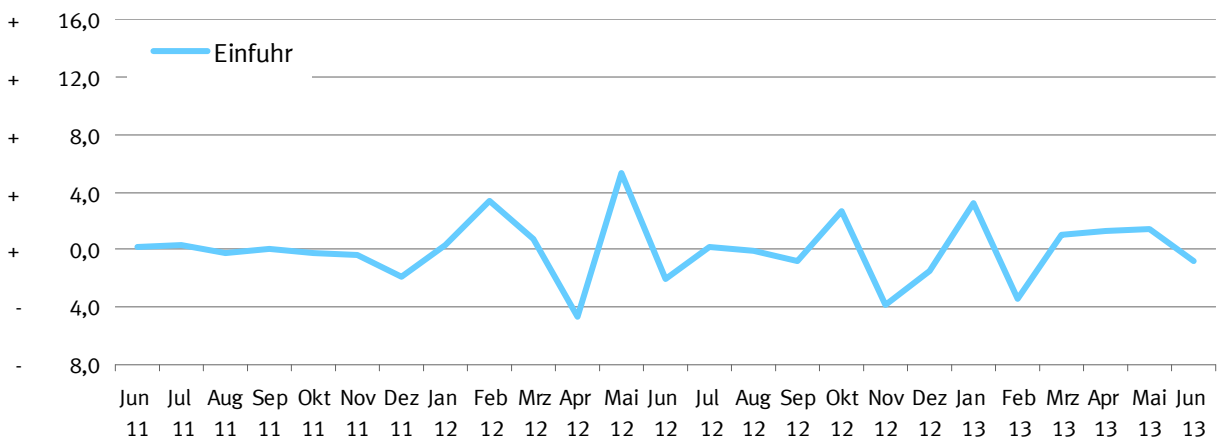

Kalender- und saisonbereinigte Werte nach X-12 - Arima
Veränderung zum Vormonat in %

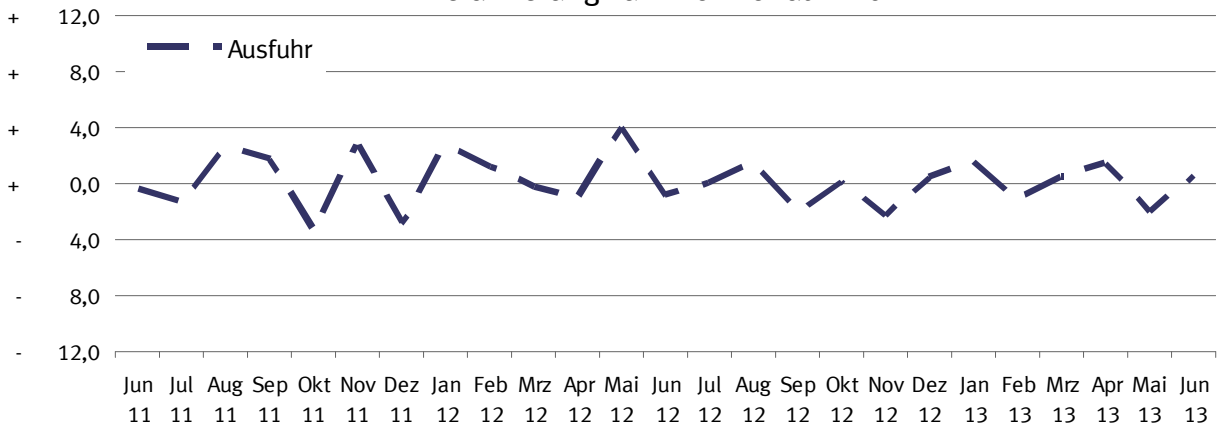

11 Kalender- und saisonbereinigte Werte nach X-12 - Arima

Jahr	Monat	Ausfuhr				Einfuhr			
		Originalwert		Kalender- und saison- bereinigter Wert		Originalwert		Kalender- und saison- bereinigter Wert	
		Milliarden Euro	Veränderung gegenüber Vorjahres- monat %	Milliarden Euro	Veränderung gegenüber Vor- monat %	Milliarden Euro	Veränderung gegenüber Vorjahres- monat %	Milliarden Euro	Veränderung gegenüber Vor- monat %
2008	Januar	83,3	+ 8,1	84,8	+ 2,6	66,3	+ 8,8	67,7	+ 0,7
	Februar	83,5	+ 8,0	83,6	- 1,4	66,4	+ 4,8	67,2	- 0,7
	März	82,8	- 0,9	83,1	- 0,6	66,0	+ 0,9	66,8	- 0,6
	April	88,7	+ 13,1	84,2	+ 1,3	69,7	+ 9,6	66,9	+ 0,2
	Mai	79,7	+ 1,5	81,8	- 2,9	65,4	+ 6,0	66,7	- 0,3
	Juni	87,4	+ 7,2	84,1	+ 2,8	67,6	+ 4,0	66,6	- 0,2
	Juli	86,1	+ 6,1	83,3	- 1,0	71,9	+ 13,6	70,8	+ 6,2
	August	74,9	- 3,3	83,2	- 0,1	64,0	+ 1,3	68,9	- 2,7
	September	86,3	+ 5,9	83,2	- 0,1	71,0	+ 12,2	69,7	+ 1,2
	Oktober	88,7	+ 0,2	83,1	- 0,1	72,0	+ 3,5	67,5	- 3,1
	November	76,1	- 12,9	74,9	- 9,9	66,1	- 2,7	64,5	- 4,5
	Dezember	66,7	- 8,6	72,2	- 3,7	59,4	- 5,0	62,0	- 3,9
2009	Januar	63,6	- 23,7	67,2	- 6,9	56,2	- 15,3	58,6	- 5,5
	Februar	63,8	- 23,6	65,4	- 2,7	55,0	- 17,2	56,4	- 3,7
	März	70,2	- 15,2	65,2	- 0,3	58,8	- 10,9	56,4	- 0,1
	April	64,4	- 27,4	64,3	- 1,4	54,3	- 22,1	54,0	- 4,2
	Mai	60,7	- 23,9	62,7	- 2,5	50,3	- 23,0	51,6	- 4,4
	Juni	66,9	- 23,4	65,5	+ 4,4	53,2	- 21,3	52,9	+ 2,5
	Juli	70,6	- 18,0	68,2	+ 4,2	55,0	- 23,6	54,0	+ 2,1
	August	60,1	- 19,7	66,3	- 2,8	51,1	- 20,2	54,7	+ 1,3
	September	70,9	- 17,8	68,2	+ 2,9	59,4	- 16,3	58,2	+ 6,5
	Oktober	72,5	- 18,3	67,7	- 0,7	60,0	- 16,7	56,1	- 3,6
	November	72,3	- 5,0	69,6	+ 2,9	56,3	- 14,8	54,4	- 3,1
	Dezember	67,5	+ 1,2	71,5	+ 2,6	55,0	- 7,3	56,8	+ 4,4
2010	Januar	63,4	- 0,3	69,0	- 3,5	55,1	- 1,9	58,4	+ 2,8
	Februar	70,0	+ 9,7	71,7	+ 3,9	56,8	+ 3,2	58,1	- 0,4
	März	85,6	+ 22,0	77,3	+ 7,9	69,3	+ 18,0	65,3	+ 12,2
	April	75,2	+ 16,7	75,2	- 2,7	62,2	+ 14,5	61,9	- 5,2
	Mai	76,2	+ 25,6	78,9	+ 4,9	66,0	+ 31,2	67,8	+ 9,6
	Juni	85,3	+ 27,5	81,4	+ 3,1	71,2	+ 33,9	69,6	+ 2,6
	Juli	81,4	+ 15,3	80,6	- 0,9	68,4	+ 24,4	68,3	- 1,9
	August	74,4	+ 23,8	79,7	- 1,2	64,9	+ 27,1	68,1	- 0,3
	September	86,0	+ 21,2	82,4	+ 3,4	69,5	+ 17,0	68,1	+ 0,0
	Oktober	86,0	+ 18,7	82,4	+ 0,0	71,5	+ 19,1	68,1	+ 0,0
	November	87,6	+ 21,2	83,9	+ 1,8	73,7	+ 30,9	71,2	+ 4,6
	Dezember	81,0	+ 20,0	83,8	- 0,1	68,4	+ 24,3	69,8	- 2,0
2011	Januar	79,3	+ 25,2	84,7	+ 1,1	69,4	+ 26,0	72,1	+ 3,4
	Februar	84,5	+ 20,8	85,7	+ 1,2	72,4	+ 27,6	73,6	+ 2,1
	März	98,7	+ 15,3	89,7	+ 4,6	79,8	+ 15,1	75,3	+ 2,3
	April	84,5	+ 12,4	86,8	- 3,2	73,7	+ 18,5	74,7	- 0,8
	Mai	92,4	+ 21,2	88,6	+ 2,1	77,5	+ 17,4	75,6	+ 1,3
	Juni	88,1	+ 3,3	88,3	- 0,4	75,2	+ 5,6	75,8	+ 0,2
	Juli	85,6	+ 5,2	87,0	- 1,4	75,0	+ 9,7	76,1	+ 0,3
	August	85,3	+ 14,6	89,3	+ 2,6	73,5	+ 13,2	75,9	- 0,2
	September	95,0	+ 10,5	90,9	+ 1,8	77,7	+ 11,7	75,9	+ 0,0
	Oktober	89,1	+ 3,6	87,8	- 3,4	78,1	+ 9,2	75,8	- 0,2
	November	94,1	+ 7,4	90,2	+ 2,8	78,0	+ 5,8	75,5	- 0,4
	Dezember	84,8	+ 4,7	87,6	- 2,9	72,3	+ 5,6	74,1	- 1,8
2012	Januar	86,0	+ 8,4	90,0	+ 2,8	72,8	+ 4,9	74,3	+ 0,3
	Februar	91,2	+ 7,9	91,1	+ 1,2	76,3	+ 5,4	76,8	+ 3,3
	März	98,8	+ 0,1	90,9	- 0,3	81,4	+ 2,0	77,4	+ 0,8
	April	87,1	+ 3,1	89,8	- 1,2	72,7	- 1,3	73,8	- 4,7
	Mai	92,7	+ 0,4	93,4	+ 4,1	77,2	- 0,5	77,7	+ 5,3
	Juni	94,7	+ 7,5	92,6	- 0,9	76,8	+ 2,1	76,1	- 2,0
	Juli	93,5	+ 9,2	92,6	+ 0,0	76,6	+ 2,1	76,3	+ 0,2
	August	90,2	+ 5,7	94,0	+ 1,6	73,9	+ 0,5	76,3	- 0,1
	September	91,7	- 3,4	92,2	- 1,9	74,8	- 3,6	75,6	- 0,8

11 Kalender- und saisonbereinigte Werte nach X-12 - Arima

Jahr	Monat	Ausfuhr				Einfuhr			
		Originalwert		Kalender- und saison- bereinigter Wert		Originalwert		Kalender- und saison- bereinigter Wert	
		Milliarden Euro	Veränderung gegenüber Vorjahres- monat %	Milliarden Euro	Veränderung gegenüber Vor- monat %	Milliarden Euro	Veränderung gegenüber Vorjahres- monat %	Milliarden Euro	Veränderung gegenüber Vor- monat %
	Oktober	98,4	+ 10,5	92,3	+ 0,1	82,7	+ 6,0	77,7	+ 2,7
	November	94,0	- 0,1	90,2	- 2,2	77,1	- 1,1	74,7	- 3,8
	Dezember	79,0	- 6,9	90,6	+ 0,4	66,9	- 7,5	73,6	- 1,4
2013	Januar	88,5	+ 3,0	92,0	+ 1,5	74,9	+ 2,9	76,1	+ 3,3
	Februar	88,6	- 2,8	90,9	- 1,2	71,8	- 5,9	73,5	- 3,4
	März	94,6	- 4,2	91,3	+ 0,5	75,7	- 7,0	74,2	+ 1,0
	April	94,3	+ 8,3	92,6	+ 1,4	76,4	+ 5,1	75,1	+ 1,2
	Mai	88,6	- 4,5	90,7	- 2,0	75,0	- 2,8	76,1	+ 1,4
	Juni	92,8	- 2,1	91,3	+ 0,6	75,9	- 1,2	75,5	- 0,8

Ausfuhr, tatsächliche Werte
Mrd. EUR
Originalwert und Trend (BV4.1)

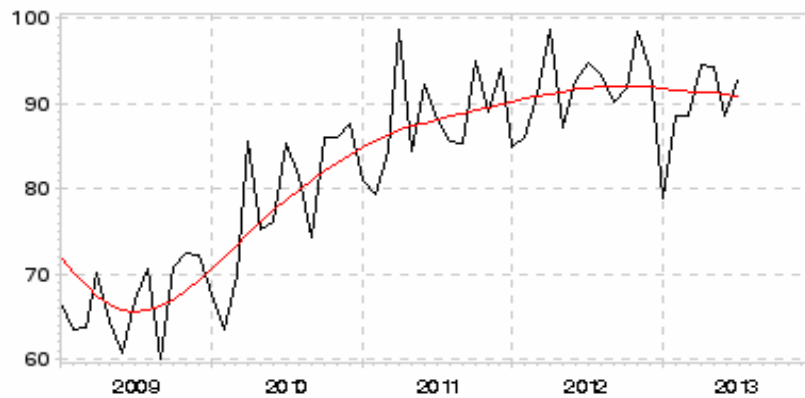

Legende

- Originalwert
- Trend-Konjunktur-Komponente

Einfuhr, tatsächliche Werte
Mrd. EUR
Originalwert und Trend (BV4.1)



Legende

- Originalwert
- Trend-Konjunktur-Komponente